Dette dokument er et dokumentationsredskab, og institutionerne påtager sig intet ansvar herfor

►**B** **EUROPA-PARLAMENTETS OG RÅDETS FORORDNING (EF) Nr. 1272/2008**

af 16. december 2008

om klassificering, mærkning og emballering af stoffer og blandinger og om ændring og ophævelse af direktiv 67/548/EØF og 1999/45/EF og om ændring af forordning (EF) nr. 1907/2006

(EØS-relevant tekst)No

(EUT L 353 af 31.12.2008, s. 1)

Ændret ved:

			Tidende	
		nr.	side	dato
►**M1**	Kommissionens forordning (EF) nr. 790/2009 af 10. august 2009	L 235	1	5.9.2009

Berigtiget ved:

►**C1** Berigtigelse, EUT L 70 af 14.3.2009, s. 20 (1272/2008)

▼B

EUROPA-PARLAMENTETS OG RÅDETS FORORDNING (EF) Nr. 1272/2008

af 16. december 2008

om klassificering, mærkning og emballering af stoffer og blandinger og om ændring og ophævelse af direktiv 67/548/EØF og 1999/45/EF og om ændring af forordning (EF) nr. 1907/2006

(EØS-relevant tekst)

EUROPA-PARLAMENTET OG RÅDET FOR DEN EUROPÆISKE UNION HAR —

under henvisning til traktaten om oprettelse af Det Europæiske Fællesskab, særlig artikel 95,

under henvisning til forslag fra Kommissionen,

under henvisning til udtalelse fra Det Europæiske Økonomiske og Sociale Udvalg ([1]),

efter proceduren i traktatens artikel 251 ([2]), og

ud fra følgende betragtninger:

(1) Denne forordning bør sikre et højt beskyttelsesniveau for menneskers sundhed og miljøet samt fri bevægelighed for kemiske stoffer, blandinger og visse nærmere bestemte artikler og samtidig fremme konkurrenceevne og innovation.

(2) Det indre marked for stoffer, blandinger og de nævnte artikler kan kun fungere effektivt, hvis kravene til dem ikke afviger væsentligt medlemsstaterne imellem.

(3) Der bør sikres et højt beskyttelsesniveau for menneskers sundhed og miljøet ved tilnærmelse af lovgivningerne om kriterierne for klassificering og mærkning af stoffer og blandinger med det mål at opnå en bæredygtig udvikling.

(4) Handel med stoffer og blandinger vedrører ikke kun det indre marked, men også det globale marked. Virksomhederne bør derfor drage fordel af den globale harmonisering af reglerne for klassificering og mærkning og af overensstemmelse mellem på den ene side reglerne for klassificering og mærkning i forbindelse med levering og brug og på den anden side reglerne for transport.

(5) For at fremme den verdensomspændende handel og samtidig beskytte menneskers sundhed og miljøet er der over en periode på 12 år omhyggeligt blevet udarbejdet harmoniserede kriterier for klassificering og mærkning i FN-regi, hvilket har ført til det globalt harmoniserede system for klassificering og mærkning af kemikalier (i det følgende benævnt »GHS«).

(6) Denne forordning kommer, efter at Det Europæiske Fællesskab flere gange i erklæringer har bekræftet sin hensigt om at bidrage til den globale harmonisering af kriterierne for klassificering og mærkning, ikke kun på FN-plan, men også ved hjælp af gennemførelse af internationalt aftalte GHS-kriterier i fællesskabslovgivningen.

([1]) EUT C 204 af 9.8.2008, s. 47.
([2]) Europa-Parlamentets udtalelse af 3.9.2008 (endnu ikke offentliggjort i EUT).

▼B

(7) Virksomhedernes fordele vil blive øget i takt med, at flere lande i verden vedtager GHS-kriterierne i deres lovgivning. Fællesskabet bør gå i spidsen for denne proces for at få andre lande til at tilslutte sig og for at sikre en konkurrencemæssig fordel for industrien i Fællesskabet.

(8) Der er derfor af afgørende betydning at harmonisere bestemmelserne og kriterierne for klassificering og mærkning af stoffer, blandinger og visse nærmere bestemte artikler inden for Fællesskabet under hensyntagen til klassificeringskriterierne og mærkningsreglerne i GHS, men også ved at bygge videre på de 40 års erfaringer, der er opnået ved gennemførelse af den nuværende fællesskabslovgivning på kemikalieområdet og ved at opretholde det beskyttelsesniveau, der er opnået gennem systemet med harmonisering af klassificering og mærkning i EF-fareklasser, der endnu ikke indgår i GHS, samt gennem de nuværende regler for mærkning og emballering.

(9) Denne forordning bør ikke påvirke den fulde anvendelse af Fællesskabets konkurrenceregler.

(10) Målet med denne forordning bør være at afgøre, hvilke egenskaber i stoffer og blandinger der skal klassificeres som farlige, således at farerne ved stoffer og blandinger kan blive korrekt identificeret og videreformidlet. Sådanne egenskaber omfatter fysiske farer samt farer for menneskers sundhed og miljøet, herunder farer for ozonlaget.

(11) Nærværende forordning bør som et generelt princip finde anvendelse på alle stoffer og blandinger, der udbydes i Fællesskabet, bortset fra tilfælde hvor anden fællesskabsret fastlægger mere specifikke regler for klassificering og mærkning, som f.eks. Rådets direktiv 76/768/EØF af 27. juli 1976 om indbyrdes tilnærmelse af medlemsstaternes lovgivning om kosmetiske midler ([1]), Rådets direktiv 82/471/EØF af 30. juni 1982 om visse produkter, der anvendes i foderstoffer ([2]), Rådets direktiv 88/388/EØF af 22. juni 1988 om indbyrdes tilnærmelse af medlemsstaternes lovgivning om aromaer, som må anvendes i levnedsmidler, og om udgangsmaterialer til fremstilling af disse ([3]), Rådets direktiv 89/107/EØF af 21. december 1988 om indbyrdes tilnærmelse af medlemsstaternes lovgivning om tilsætningsstoffer, som må anvendes i levnedsmidler ([4]), Rådets direktiv 90/385/EØF af 20. juni 1990 om indbyrdes tilnærmelse af medlemsstaternes lovgivning om aktivt, implantabelt medicinsk udstyr ([5]), Rådets direktiv 93/42/EØF af 14. juni 1993 om medicinsk udstyr ([6]), Europa-Parlamentets og Rådets direktiv 98/79/EF af 27. oktober 1998 om medicinsk udstyr til in vitro-diagnostik ([7]), Kommissionens afgørelse 1999/217/EF af 23. februar 1999 om oprettelse af

([1]) EFT L 262 af 27.9.1976, s. 169.
([2]) EFT L 213 af 21.7.1982, s. 8.
([3]) EFT L 184 af 15.7.1988, s. 61.
([4]) EFT L 40 af 11.2.1989, s. 27.
([5]) EFT L 189 af 20.7.1990, s. 17.
([6]) EFT L 169 af 12.7.1993, s. 1.
([7]) EFT L 331 af 7.12.1998, s. 1.

▼B

en liste over aromastoffer, som anvendes eller er bestemt til anvendelse i eller på levnedsmidler, i medfør af Europa-Parlamentets og Rådets forordning (EF) nr. 2232/96 ([1]), Europa-Parlamentets og Rådets direktiv 2001/82/EF af 6. november 2001 om oprettelse af en fællesskabskodeks for veterinærlægemidler ([2]), Europa-Parlamentets og Rådets direktiv 2001/83/EF af 6. november 2001 om oprettelse af en fællesskabskodeks for humanmedicinske lægemidler ([3]), Europa-Parlamentets og Rådets forordning (EF) nr. 178/2002 af 28. januar 2002 om generelle principper og krav i fødevarelovgivningen, om oprettelse af Den Europæiske Fødevaresikkerhedsautoritet og om procedurer vedrørende fødevaresikkerhed ([4]) og Europa-Parlamentets og Rådets forordning (EF) nr. 1831/2003 af 22. september 2003 om fodertilsætningsstoffer ([5]), eller hvis stoffer og blandinger transporteres ad luft- eller søvejen, ad vej med jernbane eller ad indre vandveje.

(12) De udtryk og definitioner, der anvendes i denne forordning, bør stemme overens med dem, der er angivet i Europa-Parlamentets og Rådets forordning (EF) nr. 1907/2006 af 18. december 2006 om registrering, vurdering og godkendelse af samt begrænsninger for kemikalier (REACH) ([6]), med dem, der er angivet i bestemmelserne vedrørende transport, samt med de definitioner, der er fastlagt på FN-plan i GHS, for at sikre størst mulig overensstemmelse i anvendelsen af kemikalielovgivning inden for Fællesskabet med henblik på den globale handel. Af samme grund bør de fareklasser, der er fastlagt i GHS, anføres i nærværende forordning.

(13) Det er især hensigtsmæssigt at medtage de fareklasser i GHS, som specifikt tager højde for, at de fysiske farer, som stoffer og blandinger udviser, i nogen grad afhænger af, hvordan de frigives.

(14) Udtrykket »blanding« som defineret i denne forordning, bør have samme betydning som udtrykket »præparat«, der tidligere blev anvendt i fællesskabslovgivningen.

(15) Denne forordning bør erstatte Rådets direktiv 67/548/EØF af 27. juni 1967 om tilnærmelse af lovgivning om klassificering, emballering og etikettering af farlige stoffer ([7]) samt Europa-Parlamentets og Rådets direktiv 1999/45/EF af 31. maj 1999 om indbyrdes tilnærmelse af medlemsstaternes love og administrative bestemmelser om klassificering, emballering og etikettering af farlige præparater ([8]). Den bør opretholde det nuværende generelle beskyttelsesniveau for menneskers sundhed og miljøet, som sikres gennem nævnte direktiver. Derfor bør visse fareklasser, som er omfattet af nævnte direktiver, men som endnu ikke er optaget i GHS, opretholdes i nærværende forordning.

([1]) EFT L 84 af 27.3.1999, s. 1.
([2]) EFT L 311 af 28.11.2001, s. 1.
([3]) EFT L 311 af 28.11.2001, s. 67.
([4]) EFT L 31 af 1.2.2002, s. 1.
([5]) EUT L 268 af 18.10.2003, s. 29.
([6]) EUT L 396 af 30.12.2006, s. 1. Berigtiget i EUT L 136 af 29.5.2007, s. 3.
([7]) EFT 196 af 16.8.1967, s. 1. Den danske specialudgave: serie I kapitel 1967, s. 211.
([8]) EFT L 200 af 30.7.1999, s. 1.

▼B

(16) Ansvaret for identificering af farer ved stoffer og blandinger og for afgørelse af deres klassificering bør først og fremmest ligge hos producenter, importører og downstreambrugere af disse stoffer og blandinger, uanset om de er underlagt kravene i forordning (EF) nr. 1907/2006. Downstreambrugere bør, når de opfylder deres klassificeringsforpligtelser, kunne anvende den klassificering af et stof eller en blanding, der er afledt i overensstemmelse med denne forordning af en aktør i leverandørkæden, forudsat at de ikke ændrer stoffets eller blandingens sammensætning. Ansvaret for at klassificere de stoffer, der ikke er markedsført, og som skal registreres og anmeldes i henhold til forordning (EF) nr. 1907/2006, bør først og fremmest ligge hos producenter, producenter af artikler og importører. Der bør dog være en mulighed for at fastsætte bestemmelser om harmoniseret klassificering af stoffer for de alvorligste fareklasser og for andre stoffer i hvert enkelt tilfælde, som bør anvendes af alle producenter, importører og downstreambrugere af sådanne stoffer og blandinger indeholdende sådanne stoffer.

(17) Hvis der er truffet beslutning om harmonisering af klassificeringen af et stof i en bestemt fareklasse eller opdeling inden for en fareklasse ved optagelse eller revision af en indgang i del 3 i bilag VI til denne forordning, bør producenten, importøren og downstreambrugeren anvende denne harmoniserede klassificering og kun selv klassificere de resterende ikke-harmoniserede fareklasser eller opdelinger inden for fareklassen.

(18) For at sikre, at forbrugerne modtager fareoplysninger, bør leverandører af stoffer og blandinger sikre, at disse er mærket og emballeret i henhold til denne forordning, inden de markedsføres, i overensstemmelse med den afledte klassificering. Downstreambrugere bør, som led i opfyldelsen af deres forpligtelser, kunne anvende den klassificering af et stof eller en blanding, der er afledt i overensstemmelse med denne forordning af en aktør i leverandørkæden, forudsat at de ikke ændrer stoffets eller blandingens sammensætning, og distributører bør kunne anvende den klassificering af et stof eller en blanding, der er afledt i overensstemmelse med denne forordning af en aktør i leverandørkæden.

(19) For at sikre, at der foreligger oplysninger om farlige stoffer, når de indgår i blandinger, der indeholder mindst ét stof, som er klassificeret som farligt, bør der om fornødent anvendes supplerende mærkning.

(20) En producent, importør eller downstreambruger af et stof eller en blanding bør ikke forpligtes til at generere nye toksikologiske eller økotoksikologiske oplysninger til brug for klassificeringen, men bør identificere alle relevante tilgængelige oplysninger om farer ved hans stof eller blanding og foretage en vurdering af deres kvalitet. Producenten, importøren eller downstreambrugeren bør også inddrage historiske data om mennesker, f.eks. epidemiologiske undersøgelser af eksponerede befolkningsgrupper, data vedrørende erhvervsmæssig eksponering og virkninger eller

▼B

eksponering og virkninger i forbindelse med ulykker samt kliniske undersøgelser. Disse oplysninger bør sammenlignes med de kriterier, der er fastsat for de forskellige fareklasser og opdelinger, således at producenten, importøren eller downstreambrugeren kan afgøre, om stoffet eller blandingen bør klassificeres som farlig(t) eller ej.

(21) Selv om alle stoffer eller blandinger kan klassificeres på baggrund af foreliggende oplysninger, skal de tilgængelige oplysninger, der anvendes i forbindelse med denne forordning, helst være genereret ved hjælp af testmetoderne i forordning (EF) nr. 1907/2006, transportbestemmelser eller internationale principper eller procedurer for validering af oplysninger, for at sikre resultaternes kvalitet og sammenlignelighed og deres overensstemmelse med andre krav på internationalt plan eller fællesskabsplan. De samme testmetoder, bestemmelser, principper og procedurer bør følges, hvis producenten, importøren eller downstreambrugeren vælger at generere nye oplysninger.

(22) For at lette fareidentificeringen af blandinger, bør producenten, importøren og downstreambrugeren basere denne på data for selve blandingen, såfremt sådanne foreligger, medmindre der er tale om blandinger med kræftfremkaldende, kimcellemutagene eller reproduktionstoksiske stoffer eller hvis egenskaber med hensyn til biologisk nedbrydning eller bioakkumulering vurderes i fareklassen farlig for vandmiljøet. I disse tilfælde bør dataene for de enkelte stoffer i blandingen normalt anvendes som grundlag for identificering af farer ved blandingen, fordi dens farer ikke i tilstrækkelig grad kan vurderes på grundlag af blandingen selv.

(23) Hvis der foreligger tilstrækkelige oplysninger om lignende testede blandinger, herunder om relevante stoffer i blandingerne, er det muligt at bestemme en ikke-testet blandings farlige egenskaber ved anvendelse af særlige regler betegnet brobygningsprincipper (bridging principles). Disse regler gør det muligt at karakterisere farer ved blandingen uden at teste dem, men i stedet basere sig på foreliggende oplysninger om lignende testede blandinger. Hvis der ikke foreligger testdata for selve blandingen, eller testdataene er utilstrækkelige, bør producenterne, importørerne og downstreambrugerne derfor følge brobygningsprincipperne (bridging principles) for at sikre tilstrækkelig sammenlignelighed i resultaterne af klassificeringen af sådanne blandinger.

(24) Der kan oprettes netværk inden for specifikke erhvervssektorer for at lette udvekslingen af data og skabe kontakt mellem eksperter, der kan evaluere oplysninger, testdata, bestemmelse af vægten af evidens (weight of evidence) og brobygningsprincipper (bridging principles). Sådanne netværk kan støtte producenter, importører og downstreambrugere inden for de pågældende industrisektorer, herunder navnlig små og mellemstore virksomheder (SMV'er), i bestræbelserne på at opfylde deres forpligtelser i medfør af denne forordning. Disse netværk kan også anvendes til at udveksle oplysninger og bedste praksis med henblik på at forenkle opfyldelsen af anmeldelsespligten. Leverandører, der gør brug af en sådan støtte, bør stadig have det fulde ansvar for at opfylde deres klassificerings-, mærknings- og emballeringsforpligtelser i medfør af denne forordning.

▼B

(25) Dyrebeskyttelse, som er omfattet af Rådets direktiv 86/609/EØF af 24. november 1986 om indbyrdes tilnærmelse af medlemsstaternes love og administrative bestemmelser om beskyttelse af dyr, der anvendes til forsøg og andre videnskabelige formål ([1]), prioriteres højt. Hvis producenten, importøren eller downstreambrugeren vælger at generere oplysninger med henblik på at efterkomme denne forordning, bør han derfor først overveje alternativer til de i direktiv 86/609/EØF omhandlede dyreforsøg. Der bør ikke udføres forsøg på ikke-menneskelige primater for at opfylde bestemmelserne i denne forordning.

(26) Testmetoderne i Kommissionens forordning (EF) nr. 440/2008 af 30. maj 2008 om fastlæggelse af forsøgsmetoder i henhold til Europa-Parlamentets og Rådets forordning (EF) Nr. 1907/2006 om registrering, vurdering og godkendelse af samt begrænsninger for kemikalier (REACH) ([2]) tages op med regelmæssige mellemrum og forbedres med henblik på at begrænse forsøg med hvirveldyr og begrænse antallet af forsøgsdyr. Det Europæiske Center for Validering af Alternative Metoder (ECVAM) under Kommissionens Fælles Forskningscenter spiller en vigtig rolle i den videnskabelige vurdering og validering af alternative testmetoder.

(27) Klassificerings- og mærkningskriterierne i denne forordning bør, så vidt det overhovedet er muligt, bidrage til at fremme alternative metoder til vurdering af farerne ved stoffer og blandinger og til forpligtelsen til at generere oplysninger om iboende egenskaber ved hjælp af andre metoder end dyreforsøg i henhold til direktiv 86/609/EØF, jf. forordning nr. (EF) 1907/2006. Fremtidige kriterier bør ikke lægge hindringer i vejen for dette mål og de tilsvarende forpligtelser i medfør af den nævnte forordning, og de bør under ingen omstændigheder medføre brug af dyreforsøg, hvis alternative forsøg er tilstrækkelige med henblik på klassificering og mærkning.

(28) Der må ikke gennemføres forsøg på mennesker for at generere data med henblik på at foretage klassificering. Tilgængelige, pålidelige epidemiologiske data og erfaringer, som vedrører stoffers og blandingers virkning på mennesker (f.eks. erhvervsmæssige data og data fra ulykkesdatabaser), skal tages i betragtning og kan prioriteres højere end data fra dyreundersøgelser, når de fremviser farer, der ikke er identificeret ved disse undersøgelser. Resultaterne af dyreundersøgelser bør holdes op mod resultaterne af data for mennesker, og der bør anvendes ekspertvurderinger for at sikre den bedste beskyttelse af menneskers sundhed ved evaluering af dataene for både dyr og mennesker.

(29) Nye oplysninger om fysiske farer vil normalt altid være nødvendige, undtagen hvis data allerede foreligger, eller hvis der er fastsat en undtagelse i denne forordning.

(30) Testning, der udelukkende udføres for at opfylde bestemmelserne i denne forordning, bør udføres på stoffer eller blandinger i den form eller fysiske tilstand, i hvilken stoffet eller blandingen markedsføres og med rimelighed kan forventes anvendt. Det

([1]) EFT L 358 af 18.12.1986, s. 1.
([2]) EUT L 142 af 31.5.2008, s. 1.

▼B

bør imidlertid være tilladt for at opfylde bestemmelserne i denne forordning at anvende resultater af test, der er gennemført for at opfylde andre lovgivningsmæssige krav, herunder krav i tredjelande, også selv om testene ikke er gennemført på stofferne eller blandingerne i den/de form(er) eller fysiske tilstand(e), i hvilken de markedsføres og med rimelighed kan forventes anvendt.

(31) Hvis der foretages testning, bør den, når det er hensigtsmæssigt, opfylde de relevante krav til beskyttelse af laboratoriedyr i direktiv 86/609/EØF og, i forbindelse med økotoksikologisk og toksikologisk testning, god laboratoriepraksis i Europa-Parlamentets og Rådets direktiv 2004/10/EF af 11. februar 2004 om indbyrdes tilnærmelse af lovgivning om anvendelsen af principper for god laboratoriepraksis og om kontrol med deres anvendelse ved forsøg med kemiske stoffer ([1]).

(32) Der bør fastsættes kriterier for klassificering i forskellige fareklasser og opdelinger i et bilag, som også bør indeholde yderligere bestemmelser om, hvordan kriterierne kan opfyldes.

(33) Eftersom det ikke altid er enkelt og ligetil at anvende kriterierne for de forskellige fareklasser på oplysningerne, bør producenter, importører og downstreambrugere foretage en bestemmelse vægten af evidens (weight of evidence) ved hjælp af en ekspertvurdering for at opnå tilfredsstillende resultater.

(34) Producenten, importøren eller downstreambrugeren bør opstille specifikke koncentrationsgrænser for et stof i overensstemmelse med de kriterier, der henvises til i denne forordning, forudsat at producenten, importøren eller downstreambrugeren kan begrunde grænserne, og informere Det Europæiske Kemikalieagentur (i det følgende benævnt »agenturet«) herom. Der bør dog ikke opstilles specifikke koncentrationsgrænser for harmoniserede fareklasser eller opdelinger for stoffer, der er omfattet af de harmoniserede klassificerings- og mærkningstabeller, der er knyttet som bilag til denne forordning. Agenturet bør yde vejledning med hensyn til fastsættelse af de specifikke koncentrationsgrænser. For at sikre ensartethed bør specifikke koncentrationsgrænser også, hvis dette er relevant, indgå i tilfælde af harmoniserede klassificeringer. Specifikke koncentrationsgrænser bør have forrang frem for enhver anden koncentrationsgrænse for så vidt angår klassificering.

(35) Producenten, importøren eller downstreambrugeren bør efter kriterierne i denne forordning opstille multiplikationsfaktorer (M-faktorer) for stoffer, der er klassificeret som farlige for vandmiljøet — akut toksicitet kategori 1 eller kronisk toksicitet kategori 1. Agenturet bør yde vejledning med hensyn til fastsættelse af M-faktorerne.

([1]) EUT L 50 af 20.2.2004, s. 44.

▼B

(36) Af praktiske grunde og af hensyn til proportionaliteten bør der defineres afskæringsværdier for både identificerede urenheder, tilsætningsstoffer og individuelle bestanddele og for stoffer i blandinger, der nærmere angiver, hvornår der bør tages hensyn til oplysninger om disse ved fastsættelse af et stofs eller en blandings fareklassificering.

(37) Ved klassificering af blandinger skal der for at sikre tilstrækkelig præcision tages hensyn til eventuelle oplysninger om synergistiske og antagonistiske virkninger.

(38) For at sikre, at klassificeringen er baseret på ajourførte oplysninger, bør producenter, importører og downstreambrugere genvurdere klassificeringen af de stoffer eller blandinger, de markedsfører, hvis de får kendskab til ny tilstrækkelig og pålidelig videnskabelig eller teknisk information, der kan have betydning for klassificeringen, eller hvis de ændrer sammensætningen af en blanding, medmindre der er tilstrækkelig dokumentation for, at klassificeringen ikke ændres. Leverandørerne bør ajourføre mærkningen i overensstemmelse hermed.

(39) Stoffer og blandinger, der er klassificeret som farlige, bør mærkes og emballeres i overensstemmelse med deres klassificering for at sikre passende beskyttelse og formidle væsentlige oplysninger til modtagerne ved at gøre dem opmærksom på farerne ved stoffet eller blandingen.

(40) De to instrumenter, der i medfør af denne forordning skal anvendes til at kommunikere farer ved stoffer og blandinger, er de etiketter og sikkerhedsdatablade, der er truffet bestemmelse om i forordning (EF) nr. 1907/2006. Af disse to er etiketten det eneste værktøj til kommunikation med forbrugerne, men den kan også tjene til at gøre arbejdstagere opmærksomme på, at der findes mere omfattende oplysninger om et stof eller en blanding i sikkerhedsdatabladene. Eftersom bestemmelserne om sikkerhedsdatablade findes i forordning (EF) nr. 1907/2006, hvor sikkerhedsdatabladet er det primære kommunikationsværktøj inden for stoffets forsyningskæde, vil det være hensigtsmæssigt ikke at gentage disse bestemmelser i nærværende forordning.

(41) For at sikre, at forbrugerne får passende og omfattende oplysninger om farerne ved og sikker anvendelse af kemikalier og blandinger, bør brugen og udbredelsen af internetsider og frikaldsnumre fremmes, navnlig i forbindelse med information om specifikke typer af emballage.

(42) Arbejdstagere og forbrugere i hele verden vil drage fordel af et globalt harmoniseret værktøj til farekommunikation i form af etiketter. Derfor bør de elementer, som skal indgå i mærkningen, specificeres i overensstemmelse med de farepiktogrammer, signalord, fare- og sikkerhedssætninger, som udgør kerneninformationen i GHS. Andre oplysninger på etiketterne bør holdes på et minimum og bør ikke skabe tvivl om hovedelementerne.

▼B

(43) Det er afgørende, at stoffer og blandinger, der markedsføres, identificeres klart, dog bør agenturet i fornødent omfang og efter anmodning lade virksomheder beskrive visse stoffers kemiske identitet på en måde, der ikke truer deres forretningshemmeligheder. Hvis agenturet afslår en sådan anmodning, bør der være mulighed for at anke afgørelsen i henhold til denne forordning. Anken bør have opsættende virkning, så de fortrolige oplysninger, som anmodningen handler om, ikke anføres på etiketten, mens ankesagen verserer.

(44) IUPAC (The International Union of Pure and Applied Chemistry) har længe været en global autoritet med hensyn til kemisk nomenklatur og terminologi. Identificering af stoffer ved deres IUPAC-betegnelse er udbredt praksis i hele verden og udgør standardgrundlaget for identifikation af stoffer i internationale og flersproglige sammenhænge. Det er derfor hensigtsmæssigt at anvende disse betegnelser i forbindelse med denne forordning.

(45) CAS (Chemical Abstracts Service) har et system, hvor stoffer indføres i CAS-registeret og tildeles et unikt CAS-nummer. Disse CAS-numre anvendes i faglitteratur, databaser og lovfastsatte officielle dokumenter i hele verden til identificering af stoffer uden den tvetydighed, der kan findes i kemiske nomenklaturer. Det er derfor hensigtsmæssigt at anvende CAS-numre i forbindelse med denne forordning.

(46) For at begrænse oplysningerne på en etiket til de mest væsentlige oplysninger bør mærkningens mest hensigtsmæssige elementer fastlægges af forrangsprincipper, såfremt stoffer eller blandinger har flere farlige egenskaber.

(47) Rådets direktiv 91/414/EØF af 15. juli 1991 om markedsføring af plantebeskyttelsesmidler ([1]) og Europa-Parlamentets og Rådets direktiv 98/8/EF af 16. februar 1998 om markedsføring af biocidholdige produkter ([2]) bør fortsat i fuldt omfang gælde for alle de produkter, der hører under deres anvendelsesområde.

(48) Angivelser som »ikke giftig«, »ikke skadelig«, »ikke forurenende«, »økologisk« eller andre angivelser af, at stoffet eller blandingen ikke er farlig, eller andre angivelser, som ikke er i overensstemmelse med klassificeringen, bør ikke optræde på etiketter eller emballage for noget stof eller nogen blanding.

(49) Generelt bør stoffer og blandinger, navnlig dem, der sælges til offentligheden, leveres i emballage med de nødvendige mærkningsoplysninger. Formidlingen af relevante oplysninger mellem fagfolk, herunder om uemballerede stoffer og blandinger, sikres gennem bestemmelserne i forordning (EF) nr. 1907/2006. Under særlige omstændigheder kan stoffer og blandinger dog også sælges til offentligheden uemballeret. De relevante mærkningsoplysninger bør, hvor det er relevant, gives til offentligheden på anden måde, f.eks. via en faktura eller regning.

([1]) EFT L 230 af 19.8.1991, s. 1.
([2]) EFT L 123 af 24.4.1998, s. 1.

▼B

(50) Det er nødvendigt med regler for anvendelse af etiketter og for placering af oplysningerne på etiketter for at sikre, at disse oplysninger er letforståelige.

(51) Denne forordning bør fastsætte generelle emballeringsstandarder for at sikre, at levering af farlige stoffer og blandinger er sikker.

(52) Myndighedernes ressourcer bør koncentreres om stoffer med de egenskaber, der er mest problematiske for sundhed og miljø. Der bør derfor fastsættes bestemmelser, der giver de kompetente myndigheder og producenterne, importørerne og downstreambrugerne mulighed for at indsende forslag til agenturet om en harmoniseret klassificering og mærkning af stoffer, der klassificeret som kræftfremkaldende, kimcellemutagene eller reproduktionstoksiske i kategori 1A, 1B eller 2, som luftvejssensibiliserende, eller hvis der på ad hoc-basis klassificeres for andre virkninger. Medlemsstaternes kompetente myndigheder bør også kunne foreslå harmoniseret klassificering og mærkning for aktive stoffer, der anvendes i plantebeskyttelsesmidler og biocidholdige produkter. Agenturet bør afgive sin udtalelse om forslaget, og de berørte parter bør have mulighed for at give kommentarer hertil. Kommissionen bør forelægge et udkast til afgørelse om den endelige klassificering og mærkningselementer.

(53) For fuldt ud at tage højde for arbejdet og erfaringerne i forbindelse med direktiv 67/548/EØF, herunder klassificeringen og mærkningen af bestemte stoffer, som er anført i bilag I til direktiv 67/548/EØF, bør alle harmoniserede klassificeringer konverteres til nye harmoniserede klassificeringer under anvendelse af de nye kriterier. Da anvendelsen af nærværende forordning først træder i kraft senere, mens de harmoniserede klassificeringer i henhold til kriterierne i direktiv 67/548/EØF er relevante for klassificering af stoffer og blandinger i den deraf følgende overgangsperiode, bør alle allerede eksisterende harmoniserede klassificeringer også indgå uændrede i et bilag til nærværende forordning. Ved at underlægge alle fremtidige harmoniseringer af klassificeringer bestemmelserne i denne forordning, burde man kunne undgå inkonsekvens i harmoniserede klassificeringer af samme stof efter de eksisterende og de nye kriterier.

(54) For at få det indre marked for stoffer og blandinger til at fungere effektivt, samtidig med at man sikrer et højt beskyttelsesniveau for menneskers sundhed og miljøet, bør der fastsættes regler for en fortegnelse over klassificeringer og mærkninger. Derfor bør klassificeringen og mærkningen af ethvert registreret eller farligt stof, der markedsføres, meddeles agenturet med henblik på at blive optaget i fortegnelsen.

(55) Agenturet bør undersøge mulighederne for yderligere forenkling af anmeldelsesproceduren, navnlig under hensyntagen til de behov, som SMV'er har.

(56) Forskellige producenter og importører af samme stof bør gøre deres yderste for at aftale én enkelt klassificering af det pågældende stof, undtagen for så vidt angår fareklasser og opdelinger, der er genstand for en harmoniseret klassificering for det pågældende stof.

▼B

(57) For at sikre en harmoniseret beskyttelse af offentligheden og især af personer, som kommer i kontakt med visse stoffer, og for at sikre, at anden fællesskabslovgivning, som er afhængig af klassificering og mærkning, kan fungere, bør en fortegnelse indeholde klassificeringer i overensstemmelse med denne forordning, der er aftalt, i det omfang det er muligt, af producenter og importører af samme stof, samt i overensstemmelse med beslutninger truffet på fællesskabsplan for at harmonisere klassificeringen og mærkningen af visse stoffer.

(58) Oplysningerne i fortegnelsen over klassificeringer og mærkninger bør være omfattet af den samme grad af tilgængelighed og beskyttelse som under forordning (EF) nr. 1907/2006, især for så vidt angår oplysninger, som i tilfælde af afsløring kan skade de pågældendes kommercielle interesser.

(59) Medlemsstaterne bør udpege den eller de kompetente myndigheder, der skal være ansvarlige for forslag til harmoniseret klassificering og mærkning, og de myndigheder, der skal være ansvarlige for håndhævelse af de forpligtelser, der er fastsat i denne forordning. For at sikre overholdelse af denne forordning bør medlemsstaterne træffe foranstaltninger til effektiv overvågning og kontrol.

(60) Det er vigtigt at yde rådgivning til leverandører og andre berørte parter, navnlig SMV'er, vedrørende deres respektive ansvar og forpligtelser i henhold til denne forordning. De nationale helpdeske, der allerede er oprettet i medfør af forordning (EF) nr. 1907/2006, kan fungere som nationale helpdeske i medfør af nærværende forordning.

(61) For at sikre, at det ved denne forordning etablerede system kan fungere effektivt, er det vigtigt med et godt samarbejde og en god koordination mellem medlemsstaterne, agenturet og Kommissionen.

(62) For at oprette kontaktpunkter, som skal modtage oplysninger om farlige stoffer og blandinger, bør medlemsstaterne, foruden de kompetente myndigheder, der er ansvarlige for denne forordnings anvendelse, og de myndigheder, der er ansvarlige for dens håndhævelse, udpege organer med ansvar for modtagelse af oplysninger om menneskers sundhed og om stoffers kemiske identitet, bestanddele og karakter, herunder de stoffer, for hvilke anvendelsen af et alternativt kemisk navn er blevet tilladt i overensstemmelse med denne forordning.

(63) De ansvarlige organer kan efter anmodning fra en medlemsstat foretage en statistisk analyse for at identificere de områder, hvor der kan være behov for forbedrede risikostyringsforanstaltninger.

(64) Regelmæssige rapporter fra medlemsstaterne og agenturet om, hvorledes forordningen fungerer, bør udgøre et absolut nødvendigt middel til at overvåge gennemførelsen af kemikalielovgivningen samt udviklingstendenser inden for området. Konklusioner på grundlag af rapporterne bør udgøre nyttige og praktiske værktøjer ved en revision af forordningen og udformningen af eventuelle forslag til ændringer af denne.

(65) Forummet for udveksling af information om håndhævelse under agenturet, som blev etableret ved forordning (EF) nr. 1907/2006, bør også udveksle information om håndhævelsen af nærværende forordning.

▼B

(66) For at sikre åbenhed, upartiskhed og overensstemmelse i medlemsstaternes håndhævelsesaktiviteter er det nødvendigt, at medlemsstaterne etablerer passende rammer med det formål at pålægge effektive sanktioner i tilfælde af overtrædelse, der står i forhold til overtrædelsen og virker afskrækkende, fordi manglende overholdelse af forordningens bestemmelser kan være til skade for menneskers sundhed og miljøet.

(67) Der bør fastlægges bestemmelser, som kræver, at reklamer for stoffer, som opfylder denne forordnings kriterier for klassificering, skal nævne de farer, der er forbundet med stoffet, for at beskytte modtagerne, herunder forbrugerne. Af samme grund bør reklamer for blandinger, der er klassificeret som farlige og som giver en forbruger mulighed for at indgå en købekontrakt uden først at have set præparatets etiket, henvise til den eller de på etiketten anførte fareklasser.

(68) Der bør være en beskyttelsesklausul for at tage højde for situationer, hvor et stof eller en blanding, der udgør en alvorlig risiko for menneskers sundhed eller miljøet, selv om det i overensstemmelse med denne forordning ikke er klassificeret som farligt. Skulle en sådan situation opstå, kan det være nødvendigt med en indsats på FN-plan som følge af, at handel med stoffer og blandinger foregår globalt.

(69) Mens mange af de forpligtelser, som virksomhederne blev pålagt i forordning (EF) nr. 1907/2006, udløses gennem klassificering, bør nærværende forordning ikke ændre nævnte forordnings anvendelsesområde og virkning, bortset fra dens bestemmelser om sikkerhedsdatablade. For at sikre dette bør i den nævnte forordning ændres i overensstemmelse hermed.

(70) Denne forordnings ikrafttræden bør ske over en periode, så de involverede parter, myndighederne, virksomhederne og interessenterne får mulighed for at anvende ressourcer til forberedelse af nye forpligtelser på de rette tidspunkter. Derfor, og fordi klassificeringen af blandinger afhænger af klassificeringen af stoffer, bør bestemmelserne vedrørende klassificering af blandinger først finde anvendelse efter omklassificering af alle stoffer. Hvis operatører vælger frivilligt at anvende klassificeringskriterierne i denne forordning fra et tidligere tidspunkt, bør dette være tilladt, men for at undgå forvirring bør mærkningen og emballeringen i så fald overholde bestemmelserne i denne forordning i stedet for bestemmelserne i direktiv 67/548/EØF eller 1999/45/EF.

(71) For at undgå, at virksomhederne pålægges unødige byrder, kan stoffer og blandinger, der allerede er på vej gennem forsyningskæden, når denne forordnings mærkningsbestemmelser træder i kraft, fortsat markedsføres i en vis periode uden at blive mærket om.

(72) Målene for denne forordning, nemlig harmonisering af bestemmelserne om klassificering, mærkning og emballering, indførelse af en forpligtelse til at klassificere, opstilling af en harmoniseret liste over stoffer, som er klassificeret på fællesskabsplan, og en fortegnelse over klassificeringer og mærkninger, kan ikke i tilstrækkelig grad opfyldes af medlemsstaterne og derfor bedre

▼B

kan nås på fællesskabsplan; Fællesskabet kan derfor træffe foranstaltninger i overensstemmelse med subsidiaritetsprincippet, jf. traktatens artikel 5. I overensstemmelse med proportionalitetsprincippet, jf. nævnte artikel, går denne forordning ikke ud over, hvad der er nødvendigt for at nå disse mål.

(73) I denne forordning overholdes de grundlæggende rettigheder og de principper, som bl.a. Den Europæiske Unions charter om grundlæggende rettigheder ([1]) anerkender som fællesskabsrettens almindelige principper.

(74) Denne forordning bør bidrage til gennemførelsen af den strategiske tilgang til international kemikalieforvaltning (SAICM), der blev vedtaget den 6. februar 2006 i Dubai.

(75) Med forbehold af udviklingen på FN-plan bør klassificering og mærkning af persistente, bioakkumulerende og toksiske (PBT) stoffer og meget persistente og meget bioakkumulerende(vPvB) stoffer medtages på et senere tidspunkt i denne forordning.

(76) De nødvendige foranstaltninger til gennemførelse af denne forordning bør vedtages i overensstemmelse med Rådets afgørelse 1999/468/EF af 28. juni 1999 om fastsættelse af de nærmere vilkår for udøvelsen af de gennemførelsesbeføjelser, der tillægges Kommissionen ([2]).

(77) Kommissionen bør navnlig tillægges beføjelse til at foretage tilpasning af denne forordning til den tekniske og videnskabelige udvikling, herunder gennemførelse af ændringer af GHS, som er foretaget på FN-plan, navnlig de FN-ændringer, der måtte berøre brugen af oplysninger om tilsvarende blandinger. Ved gennemførelsen af sådanne tilpasninger til den tekniske og videnskabelige udvikling bør der tages hensyn til den halvårlige arbejdsrytme på FN-plan. Endvidere bør Kommissionen tillægges beføjelse til at træffe afgørelser om harmoniseret klassificering og mærkning af specifikke stoffer. Da der er tale om generelle foranstaltninger, der har formål til at ændre ikke-væsentlige bestemmelser i denne forordning, skal de vedtages efter forskriftsproceduren med kontrol, jf. artikel 5a i afgørelse 1999/468/EF.

(78) Når det er tvingende nødvendigt, at sagen behandles så hurtigt, at fristerne i forbindelse med forskriftsproceduren med kontrol ikke kan overholdes, bør Kommissionen kunne anvende den hasteprocedure, der er fastlagt i artikel 5a, stk. 6, i afgørelse 1999/468/EF, for så vidt angår vedtagelse af tilpasninger til den tekniske udvikling.

(79) I forbindelse med denne forordning bør Kommissionen bistås af det udvalg, der er nedsat ved forordning (EF) nr. 1907/2006, for at sikre en ensartet tilgang til ajourføring af kemikalielovgivningen —

([1]) EFT C 364 af 18.12.2000, s. 1.
([2]) EFT L 184 af 17.7.1999, s. 23.

▼B

UDSTEDT FØLGENDE FORORDNING:

AFSNIT I

GENERELLE SPØRGSMÅL

Artikel 1

Formål og anvendelsesområde

1. Formålet med denne forordning er at sikre et højt beskyttelsesniveau for menneskers sundhed og miljøet, samtidig med at der sikres fri bevægelighed for stoffer, blandinger og artikler som defineret i artikel 4, stk. 8, ved:

a) harmonisering af kriterierne for klassificering af stoffer og blandinger og af reglerne for mærkning og emballering af farlige stoffer og blandinger

b) indførelse af en forpligtelse for

   i) producenter, importører og downstreambrugere til at klassificere stoffer og blandinger, der markedsføres

   ii) leverandører til at mærke og emballere stoffer og blandinger, der markedsføres

   iii) producenter, producenter af artikler og importører til at klassificere de stoffer, der ikke er markedsført, som skal registreres og anmeldes i henhold til forordning (EF) nr. 1907/2006

c) indførelse af en forpligtelse for producenter og importører af stoffer til at anmelde sådanne klassificeringer og mærkningselementer over for agenturet, hvis de ikke er indsendt til agenturet som led i en registrering i henhold til forordning (EF) nr. 1907/2006

d) etablering af en liste over stoffer med deres harmoniserede klassificeringer og mærkningselementer på fællesskabsplan i del 3 i bilag VI

e) etablering af en fortegnelse over klassificeringer og mærkninger af stoffer bestående af alle de anmeldelser, indsendelser og harmoniserede klassificeringer og mærkningselementer, der er nævnt i litra c) og d).

2. Denne forordning finder ikke anvendelse på følgende:

a) radioaktive stoffer og blandinger, som falder ind under Rådets direktiv 96/29/Euratom af 13. maj 1996 om fastsættelse af grundlæggende sikkerhedsnormer til beskyttelse af befolkningens og arbejdstagernes sundhed mod de farer, som er forbundet med ioniserende stråling ([1])

b) stoffer og blandinger, som er undergivet toldtilsyn, forudsat at de ikke behandles eller forarbejdes, og som er midlertidigt oplagret eller befinder sig i en frizone eller på et frilager med henblik på reeksport eller i transit

([1]) EFT L 159 af 29.6.1996, s. 1.

▼B

c) ikke-isolerede mellemprodukter

d) stoffer og blandinger til videnskabelig forskning og udvikling, som ikke markedsføres, forudsat at de anvendes under kontrollerede betingelser i overensstemmelse med Fællesskabets arbejdsmiljølovgivning og miljølovgivning.

3. Affald, som defineret i Europa-Parlamentets og Rådets direktiv 2006/12/EF af 5. april 2006 om affald ([1]), er ikke et stof, en blanding eller en artikel i betydningen i artikel 2 i denne forordning.

4. Medlemsstaterne kan i specifikke tilfælde tillade undtagelser fra denne forordning for visse stoffer eller blandinger, hvis det er nødvendigt af forsvarshensyn.

5. Dette direktiv finder ikke anvendelse på stoffer og blandinger i følgende former, som er i brugsklar stand bestemt til den endelige bruger:

a) humanmedicinske lægemidler som defineret i direktiv 2001/83/EF

b) veterinærmedicinske lægemidler som defineret i direktiv 2001/82/EF

c) kosmetiske midler som defineret i direktiv 76/768/EF

d) medicinsk udstyr som defineret i direktiv 90/385/EØF og 93/42/EØF, som er bestemt til at anbringes i eller at anvendes i direkte kontakt med det menneskelige legeme, og i direktiv 98/97/EF

e) fødevarer eller foder som defineret i forordning (EF) nr. 178/2002, herunder når de anvendes

   i) som tilsætningsstoffer i levnedsmidler inden for anvendelsesområdet for direktiv 89/107/EØF

   ii) som et aromastof i levnedsmidler inden for anvendelsesområdet for direktiv 88/388/EØF og afgørelse 1999/217/EF

   iii) som et fodertilsætningsstof inden for anvendelsesområdet for forordning (EF) nr. 1831/2003

   iv) i dyrefoder inden for anvendelsesområdet for direktiv 82/471/EØF.

6. Undtagen hvor artikel 33 finder anvendelse, finder denne forordning ikke anvendelse på transport af farligt gods ad luft- eller søvejen, ad vej, med jernbane eller ad indre vandveje.

Artikel 2

Definitioner

Ved anvendelsen af denne forordning gælder følgende definitioner:

1) »fareklasse«: arten af den fysiske fare, sundhedsfaren eller faren for miljøet

2) »farekategori«: opdelingen af kriterier inden for hver fareklasse, der specificerer farens alvor

3) »farepiktogram«: en grafisk komposition, der omfatter et symbol samt andre grafiske elementer, som f.eks. en kant, et baggrundsmønster eller en farve, der er beregnet til at give bestemte oplysninger om den pågældende fare

([1]) EUT L 114 af 27.4.2006, s. 9.

▼B

4) »signalord«: et ord, der angiver farens relative alvor for at gøre læseren opmærksom på en potentiel fare; der skelnes mellem følgende to niveauer:

   a) »fare«: et signalord, som angiver de mere alvorlige farekategorier

   b) »advarsel«: et signalord, som angiver de mindre alvorlige farekategorier

5) »faresætning«: en sætning, der er tildelt til en fareklasse og -kategori, som angiver arten af farerne ved et farligt stof eller en farlig blanding, herunder, hvis relevant, graden af fare

6) »sikkerhedssætning«: en sætning, der beskriver, hvilke(n) foranstaltning(er) der anbefales for at minimere eller undgå skadelige virkninger som følge af eksponering for et farligt stof eller en farlig blanding ved brug eller bortskaffelse heraf

7) »stof«: et grundstof og forbindelser heraf, naturligt eller industrielt fremstillet, indeholdende sådanne tilsætningsstoffer, som er nødvendige til bevarelse af stoffets stabilitet, og sådanne urenheder, som følger af fremstillingsprocessen, bortset fra opløsningsmidler, der kan udskilles, uden at det påvirker stoffets stabilitet eller ændrer dets sammensætning

8) »blanding«: en blanding eller opløsning, der er sammensat af to eller flere stoffer

9) »artikel«: en genstand, der under fremstillingen har fået en særlig form eller overflade eller et særligt design, der i højere grad end den kemiske sammensætning er bestemmende for dens funktion

10) »producent af en artikel«: enhver fysisk eller juridisk person, der fremstiller eller samler en artikel inden for Fællesskabet

11) »polymer«: et stof bestående af molekyler, der er karakteriseret ved sammenkobling af en eller flere typer monomere enheder. Sådanne molekyler skal være fordelt på en række molekylvægte, inden for hvilken forskellene i molekylvægt hovedsagelig skyldes forskelle i antallet af monomere enheder. En polymer består af:

   a) et simpelt vægtflertal af molekyler, der indeholder mindst tre monomere enheder, som er kovalent bundet til mindst en anden monomer enhed eller anden reaktant

   b) mindre end et simpelt vægtflertal af molekyler med samme molekylvægt.

   I denne definition forstås ved en »monomer enhed« en monomers form i en polymer efter reaktionen

12) »monomer«: et stof, der kan danne kovalente bindinger med en kæde af andre lignende eller ikke-lignende molekyler under de forhold, der karakteriserer den relevante polymerisationsreaktion, som anvendes til den specifikke proces

13) »registrant«: den producent eller importør af et stof eller en artikel, der indsender en registrering for et stof i henhold til forordning (EF) nr. 1907/2006

14) »fremstilling«: produktion eller udvinding af stoffer på naturlig form

▼B

15) »producent«: enhver fysisk eller juridisk person etableret i Fællesskabet, der fremstiller et stof inden for Fællesskabet

16) »import«: fysisk indførelse i Fællesskabets toldområde

17) »importør«: enhver fysisk eller juridisk person etableret i Fællesskabet, der er ansvarlig for import

18) »markedsføring«: at levere til eller stille til rådighed for tredjemand mod betaling eller gratis. Import betragtes som markedsføring

19) »downstreambruger«: enhver fysisk eller juridisk person etableret i Fællesskabet, bortset fra producenten eller importøren, der anvender et stof, enten som sådan eller i en blanding, som led i sine industrielle eller erhvervsmæssige aktiviteter. En distributør eller en forbruger er ikke en downstreambruger. En reimportør, der er omfattet af undtagelsen i henhold til artikel 2, stk. 7, litra c), i forordning (EF) nr. 1907/2006, anses for at være en downstreambruger

20) »distributør«: enhver fysisk eller juridisk person etableret i Fællesskabet, herunder en detailhandler, der kun opbevarer et stof, som sådan eller i en blanding, og markedsfører for tredjeparter

21) »mellemprodukt«: et stof, der fremstilles til og forbruges i eller anvendes til kemisk forarbejdning for at blive omdannet til et andet stof (herefter benævnt »syntese«)

22) »ikke-isoleret mellemprodukt«: et mellemprodukt, der under syntesen ikke bevidst fjernes (bortset fra prøveudtagning) fra det udstyr, hvori syntesen finder sted. I sådant udstyr indgår reaktionsbeholderen, hjælpeudstyr hertil samt udstyr, som stoffet/stofferne passerer igennem i en ubrudt strøm eller batchproces, og rørsystemer til overførsel fra en beholder til en anden med henblik på næste reaktionstrin, men det omfatter ikke tanke eller andre beholdere, som stoffet/stofferne opbevares i efter fremstillingen

23) »agenturet«: Det Europæiske Kemikalieagentur, der er oprettet ved forordning (EF) nr. 1907/2006

24) »kompetent myndighed«: den eller de myndigheder eller organer, der er oprettet af medlemsstaterne for at opfylde de forpligtelser, der følger af denne forordning

25) »anvendelse«: enhver form for forarbejdning, formulering, forbrug, opbevaring, varetægt, behandling, påfyldning i beholdere, overførsel fra en beholder til en anden, blanding, fremstilling af en artikel eller enhver anden brug

26) »leverandør«: en producent, importør, downstreambruger eller distributør, der markedsfører et stof, som sådan eller i en blanding, eller en blanding

27) »legering«: et metallisk materiale, der er homogent på en makroskopisk skala og består af to eller flere elementer, der er kombineret på en sådan måde, at de ikke let kan adskilles mekanisk; legeringer anses ved anvendelsen af denne forordning for at være blandinger

28) »UN RTDG«: De Forenede Nationers anbefalinger for transport af farligt gods (UN Recommendations on the Transport of Dangerous Goods)

▼B

29) »anmelder«: den producent eller importør eller gruppe af producenter eller importører, der underretter agenturet

30) »videnskabelig forskning og udvikling«: enhver form for videnskabelige forsøg, analyser eller kemisk forskning udført under kontrollerede betingelser

31) »afskæringsværdi«: en tærskelværdi for en klassificeret urenhed, et klassificeret tilsætningsstof eller en klassificeret enkeltbestanddel i et stof eller en blanding, over hvilken disse skal tages i betragtning ved afgørelsen af, om stoffet eller blandingen skal klassificeres

32) »koncentrationsgrænse«: en tærskelværdi for en klassificeret urenhed, et klassificeret tilsætningsstof eller en klassificeret enkeltbestanddel i et stof eller i en blanding, der kan udløse klassificering af henholdsvis stoffet eller blandingen

33) »opdeling«: sondring inden for fareklasserne afhængigt af eksponeringsvej eller virkningernes art

34) »M-faktor«: en multiplikationsfaktor. Den anvendes på koncentrationen af et stof, der er klassificeret som farligt for vandmiljøet — akut toksicitet kategori 1 eller kronisk toksicitet kategori 1 — og som anvendes til ved summationsmetoden at udlede klassificeringen af en blanding, hvori stoffet forekommer

35) »kolli«: det færdige produkt af indpakningsprocessen, dvs. emballage med indhold

36) »emballage«: en eller flere beholdere og andre dele eller materialer, der er nødvendige for, at beholderen kan udfylde sin funktion som transportbeholder og andre sikkerhedsfunktioner

37) »mellememballage«: emballage mellem indre emballage eller artikler og ydre emballage.

Artikel 3

Farlige stoffer og blandinger og specificering af fareklasser

Et stof eller en blanding, der opfylder de kriterier vedrørende fysiske farer, sundhedsfarer eller miljøfarer, der er fastlagt i del 2-5 i bilag I, er farligt og skal klassificeres ifølge de fareklasser, der er fastlagt i det pågældende bilag.

I forbindelse med de fareklasser, der er omhandlet i bilag I, gælder det, at stoffet eller blandingen, hvis disse klasser er opdelt på grundlag af eksponeringsvej eller virkningernes art, klassificeres efter en sådan opdeling.

Artikel 4

Generelle forpligtelser til at klassificere, mærke og emballere

1. Producenter, importører og downstreambrugere klassificerer stoffer eller blandinger i overensstemmelse med afsnit II, før de markedsføres.

▼B

2. Med forbehold af kravene i stk. 1 skal producenter, producenter af artikler og importører klassificere stoffer, der ikke markedsføres, i overensstemmelse med afsnit II, hvis

a) et stof skal registreres i henhold til artikel 6, artikel 7, stk. 1 eller 5, artikel 17 eller artikel 18 i forordning (EF) nr. 1907/2006

b) der skal foretages anmeldelse i henhold til artikel 7, stk. 2, eller artikel 9 i forordning (EF) nr. 1907/2006.

3. Hvis et stof er underlagt harmoniseret klassificering og mærkning i henhold til afsnit V gennem en indgang i del 3 i bilag VI, skal dette stof klassificeres i overensstemmelse med denne indgang, og der skal ikke foretages en klassificering af stoffet i henhold til afsnit II for disse fareklasser og opdelinger.

Hvis stoffet imidlertid også falder ind under en eller flere fareklasser eller opdelinger, der ikke er omfattet af en indgang i del 3 i bilag VI, skal der også foretages klassificering i henhold til afsnit II for de pågældende fareklasser eller opdelinger.

4. Hvis et stof eller en blanding er klassificeret som farligt, skal leverandører sikre, at det/den mærkes og emballeres i overensstemmelse med afsnit III og IV, før det/den markedsføres.

5. Distributører kan, når de opfylder deres forpligtelser efter stk. 4, anvende den klassificering for et stof eller en blanding, der er afledt i overensstemmelse med afsnit II af en aktør i leverandørkæden.

6. Downstreambrugere kan, når de opfylder deres forpligtelser efter stk. 1 og 4, anvende den klassificering for et stof eller en blanding, der er afledt i overensstemmelse med afsnit II af en aktør i leverandørkæden, forudsat at de ikke ændrer stoffets eller blandingens sammensætning.

7. En blanding nævnt i del 2 i bilag II, der indeholder et stof, som er klassificeret som farligt, må ikke markedsføres, medmindre det er mærket i overensstemmelse med afsnit III.

8. For så vidt angår denne forordning skal de artikler, der er omhandlet i punkt 2.1 i bilag I, klassificeres, mærkes og emballeres i overensstemmelse med reglerne for stoffer og blandinger, før de markedsføres.

9. Leverandører i en leverandørkæde skal samarbejde for at opfylde kravene med hensyn til klassificering, mærkning og emballering i denne forordning.

10. Stoffer og blandinger må ikke markedsføres, hvis de ikke overholder bestemmelserne i denne forordning.

▼B

AFSNIT II

FAREKLASSIFICERING

KAPITEL 1

Identificering og undersøgelse af information

Artikel 5

Identificering og undersøgelse af foreliggende information om stoffer

1. Producenter, importører og downstreambrugere af et stof skal identificere relevant foreliggende information med henblik på at bestemme, om stoffet medfører en fysisk fare, en sundhedsfare eller en miljøfare som anført i bilag I, og herunder navnlig

a) data genereret i overensstemmelse med de i artikel 8, stk. 3, nævnte metoder

b) epidemiologiske data og erfaringer med virkninger på mennesker såsom erhvervsmæssige data og data fra ulykkesdatabaser

c) eventuel anden information genereret i overensstemmelse med punkt 1 i bilag XI til forordning (EF) nr. 1907/2006

d) eventuel ny videnskabelig information

e) eventuel anden information genereret i forbindelse med internationalt anerkendte kemikalieprogrammer.

Informationerne skal vedrøre de former eller fysiske tilstande, hvori stoffet markedsføres og med rimelighed kan forventes at blive anvendt.

2. Producenter, importører og downstreambrugere skal undersøge den information, der er omhandlet i stk. 1, for at kontrollere, at den er tilstrækkelig og pålidelig og videnskabeligt underbygget nok til evalueringen i henhold til dette afsnits kapitel 2.

Artikel 6

Identificering og undersøgelse af foreliggende information om blandinger

1. Producenter, importører og downstreambrugere af en blanding skal identificere relevant foreliggende information om blandingen selv eller de stoffer, som den indeholder, med henblik på at bestemme, om blandingen medfører en fysisk fare, en sundhedsfare eller en miljøfare som anført i bilag I, og herunder navnlig

a) data genereret efter en af metoderne omhandlet i artikel 8, stk. 3, for blandingen selv eller de stoffer, som den indeholder

b) epidemiologiske data og erfaringer med virkninger på mennesker for blandingen selv eller de stoffer, som den indeholder, såsom erhvervsmæssige data eller data fra ulykkesdatabaser

c) eventuel anden information genereret i overensstemmelse med punkt 1 i bilag XI til forordning (EF) nr. 1907/2006 for blandingen selv eller de stoffer, som den indeholder

▼B

d) eventuel anden information genereret i forbindelse med internationalt anerkendte kemikalieprogrammer for blandingen selv eller de stoffer, som den indeholder.

Informationerne skal vedrøre de former eller fysiske tilstande, hvori stoffet markedsføres og, hvis det er relevant, hvori det med rimelighed kan forventes at blive anvendt.

2. Med forbehold af bestemmelserne i stk. 3 og 4 gælder det, at hvis den information, der er omhandlet i stk. 1, foreligger for blandingen selv, og producenten, importøren eller downstreambrugeren har kontrolleret, at den er tilstrækkelig og pålidelig og, hvis det er relevant, videnskabeligt underbygget, skal producenten, importøren eller downstreambrugeren bruge denne information til evaluering i overensstemmelse med dette afsnits kapitel 2.

3. For evaluering af blandinger i overensstemmelse med dette afsnits kapitel 2 for så vidt angår fareklasserne »kimcellemutagenicitet«, »carcinogenicitet« og »reproduktionstoksicitet«, som omhandlet i punkt 3.5.3.1, 3.6.3.1 og 3.7.3.1 i bilag I, må producenten, importøren eller downstreambrugeren kun anvende den relevante foreliggende information, der er omhandlet i stk. 1, for stofferne i blandingen.

I tilfælde, hvor foreliggende testdata for blandingen selv viser mutagene, kræftfremkaldende eller reproduktionstoksiske virkninger, som ikke er blevet identificeret på grundlag af informationen om de enkelte stoffer, skal der også tages hensyn til sådanne data.

4. For evaluering af blandinger i overensstemmelse med dette afsnits kapitel 2 for så vidt angår egenskaberne »bionedbrydning« og »bioakkumulering« inden for fareklassen »farlig for vandmiljøet«, som omhandlet i punkt 4.1.2.8 og 4.1.2.9 i bilag I, må producenten, importøren eller downstreambrugeren kun anvende den relevante foreliggende information, der er omhandlet i stk. 1, for stofferne i blandingen.

5. Hvis der ikke foreligger testdata for blandingen selv af den art, der er omhandlet i stk. 1, eller hvis testdataene er utilstrækkelige, skal producenten, importøren eller downstreambrugeren anvende anden foreliggende information om de enkelte stoffer og lignende testede blandinger, som også kan anses for relevante ved bestemmelse af, om blandingen er farlig, forudsat at producenten, importøren eller downstreambrugeren har kontrolleret, at denne information er tilstrækkelig og pålidelig nok til evalueringen i henhold til artikel 9, stk. 4.

Artikel 7

Dyreforsøg og forsøg på mennesker

1. Hvis der gennemføres nye forsøg for at opfylde bestemmelserne i denne forordning, må dyreforsøg, som sådanne defineres i direktiv 86/609/EØF, kun udføres, hvis der ikke foreligger andre mulige alternativer, der giver data, som er tilstrækkeligt pålidelige og af tilstrækkelig kvalitet.

2. Der må ikke udføres forsøg på ikke-menneskelige primater for at opfylde bestemmelserne i denne forordning.

3. Der må ikke udføres forsøg på mennesker for at opfylde bestemmelserne i denne forordning. Data fra andre kilder som f.eks. kliniske undersøgelser kan imidlertid bruges for at opfylde bestemmelserne i denne forordning.

▼B

Artikel 8

Generering af ny information for stoffer og blandinger

1. Med henblik på at bestemme, om et stof eller en blanding medfører en sundhedsfare eller en miljøfare som anført i denne forordnings bilag I, kan producenten, importøren og downstreambrugeren, forudsat at han har udtømt alle andre muligheder for at generere information, herunder anvendelse af reglerne i punkt 1 i bilag XI til forordning (EF) nr. 1907/2006, udføre nye test.

2. Med henblik på at bestemme, om et stof eller en blanding medfører en af de fysiske farer, der er omhandlet i del 2 i bilag I, skal producenten, importøren eller downstreambrugeren udføre de test, der kræves i del 2, medmindre tilstrækkelig og pålidelig information allerede foreligger.

3. De test, der er omhandlet i stk. 1, skal udføres i henhold til en af følgende metoder:

a) forsøgsmetoderne omhandlet i artikel 13, stk. 3, i forordning (EF) nr. 1907/2006

eller

b) pålidelige videnskabelige principper, der er internationalt anerkendt, eller metoder valideret efter internationale procedurer.

4. Hvis producenten, importøren eller downstreambrugeren udfører nye økotoksikologiske eller toksikologiske test og analyser, skal disse udføres i overensstemmelse med artikel 13, stk. 4, i forordning (EF) nr. 1907/2006.

5. Hvis der udføres nye test for fysiske farer for at opfylde bestemmelserne i nærværende forordning, skal de senest fra den 1. januar 2014 udføres i overensstemmelse med et relevant, anerkendt kvalitetssystem eller af laboratorier, der overholder en relevant, anerkendt standard.

6. Testning, der udføres for at opfylde bestemmelserne i nærværende forordning, skal udføres på stoffer eller blandinger i den eller de former eller fysiske tilstande, hvori stoffet eller blandingen markedsføres og med rimelighed kan forventes at blive anvendt.

KAPITEL 2

Evaluering af fareinformation og afgørelser om klassificering

Artikel 9

Evaluering af fareinformation for stoffer og blandinger

1. Producenter, importører og downstreambrugere af et stof eller en blanding skal evaluere den information, der er identificeret i overensstemmelse med dette afsnits kapitel 1, ved at anvende den på klassificeringskriterierne for hver fareklasse eller opdeling i del 2-5 i bilag I, for at fastslå de farer, der er forbundet med stoffet eller blandingen.

2. Ved evaluering af foreliggende testdata for et stof eller en blanding, som er tilvejebragt ved andre testmetoder end dem, der er omhandlet i artikel 8, stk. 3, skal producenter, importører og downstreambrugere sammenligne de anvendte testmetoder med de i artikel 8 anførte for at bestemme, om disse testmetoder påvirker den i nærværende artikels stk. 1 omhandlede evaluering.

▼B

3. Hvis kriterierne ikke kan anvendes direkte på den identificerede information, skal producenter, importører og downstreambrugere gennemføre en evaluering ved hjælp af en bestemmelse af vægten af evidens (weight of evidence) med anvendelse af ekspertvurdering i overensstemmelse med punkt 1.1.1 i denne forordnings bilag I, idet han vægter al foreliggende information med betydning for bestemmelse af farer ved stoffet eller blandingen, og i overensstemmelse med betingelserne i punkt 1.2 i bilag XI til forordning (EF) nr. 1907/2006.

4. Hvis der kun foreligger den information, der er omhandlet i artikel 6, stk. 5, skal producenter, importører og downstreambrugere anvende de brobygningsprincipper (bridging principles), der er omhandlet i punkt 1.1.3 og i de enkelte punkter i del 3 og 4 i bilag I, ved evalueringen.

Hvis sådan information hverken gør det muligt at anvende brobygningsprincipperne (bridging principles) eller principperne for anvendelse af ekspertvurdering og bestemmelse af vægten af evidens (weight of evidence) som beskrevet i del 1 i bilag I, evaluerer producenter, importører og downstreambrugere informationen ved anvendelse af den eller de andre metoder, der er beskrevet i de enkelte punkter i del 3 og 4 i bilag I.

5. Ved evaluering af den foreliggende information med henblik på klassificering skal producenterne, importørerne og downstreambrugerne se på de former eller fysiske tilstande, hvori stoffet eller blandingen markedsføres og med rimelighed kan forventes at blive anvendt.

Artikel 10

Koncentrationsgrænser og M-faktorer for klassificering af stoffer og blandinger

1. Specifikke koncentrationsgrænser og generiske koncentrationsgrænser er grænser opstillet for et stof, der angiver en tærskelværdi, ved eller over hvilken tilstedeværelsen af det pågældende stof i et andet stof eller i en blanding som en identificeret urenhed, et tilsætningsstof eller en enkeltbestanddel medfører klassificering af stoffet eller blandingen som farlig.

Producenten, importøren eller downstreambrugeren skal fastsætte specifikke koncentrationsgrænser, hvor tilstrækkelig og pålidelig videnskabelig information viser, at faren ved et stof er evident, når stoffet er til stede i et niveau under de koncentrationer, der er fastlagt for en fareklasse i del 2 i bilag I, eller under de generiske koncentrationsgrænser, der er fastsat for en fareklasse i del 3, 4 og 5 i bilag I.

Producenten, importøren eller downstreambrugeren kan under ganske særlige omstændigheder fastsætte specifikke koncentrationsgrænser, hvor den pågældende har tilstrækkelig, pålidelig og konklusiv videnskabelig information om, at en fare ved et stof, der er klassificeret som farligt, ikke er evident ved et niveau over de koncentrationer, der er fastlagt for den relevante fareklasse i del 2 i bilag I, eller over de generiske koncentrationsgrænser, der er fastsat for den relevante fareklasse i del 3, 4 og 5 i bilag I.

2. Producenter, importører og downstreambrugere skal fastsætte M-faktorer for stoffer, der er klassificeret som farlige for vandmiljøet — akut toksicitet kategori 1 eller kronisk toksicitet kategori 1.

▼B

3. Uanset stk. 1 må specifikke koncentrationsgrænser ikke fastsættes i henhold til stk. 1 for harmoniserede fareklasser eller opdelinger for stoffer, der indgår i del 3 i bilag VI.

4. Uanset stk. 2 må M-faktorer ikke fastsættes for harmoniserede fareklasser eller opdelinger for stoffer, der er opført i del 3 i bilag VI, for hvilke der er anført en M-faktor i den pågældende del.

Hvis der imidlertid ikke er anført nogen M-faktor i del 3 i bilag VI for stoffer, der er klassificeret som farlige for vandmiljøet — akut toksicitet kategori 1 eller kronisk toksicitet kategori 1 — fastsætter producenten, importøren eller downstreambrugeren en M-faktor baseret på de foreliggende data for stoffet. Hvis en blanding, der indeholder stoffet, klassificeres af producenten, importøren eller downstreambrugeren ved hjælp af summationsmetoden, anvendes denne M-faktor.

5. Ved fastsættelse af den specifikke koncentrationsgrænse eller M-faktoren skal producenter, importører og downstreambrugere tage hensyn til en specifik koncentrationsgrænse eller M-faktor for det pågældende stof, som er optaget i fortegnelsen over klassificeringer og mærkninger.

6. Specifikke koncentrationsgrænser fastsat i henhold til stk. 1 har forrang frem for koncentrationerne i de relevante punkter i del 2 i bilag I eller de generiske koncentrationsgrænser for klassificering i de relevante punkter i del 3, 4 og 5 i bilag I.

7. Agenturet giver yderligere vejledning i anvendelsen af stk. 1 og 2.

Artikel 11

Afskæringsværdier

1. Når et stof indeholder et andet stof, der selv er klassificeret som farligt, hvad enten det er i form af en identificeret urenhed, et identificeret tilsætningsstof eller en identificeret enkeltbestanddel, skal der tages hensyn hertil ved klassificeringen, hvis den identificerede urenheds, det identificerede tilsætningsstofs eller den identificerede enkeltbestanddels koncentration er lig med eller større end den gældende afskæringsværdi i henhold til stk. 3.

2. Når en blanding indeholder et stof, der er klassificeret som farligt, hvad enten det er som en komponent eller i form af en identificeret urenhed eller et identificeret tilsætningsstof, skal der tages hensyn til denne information ved klassificeringen, hvis det pågældende stofs koncentration er lig med eller større end dens afskæringsværdi i henhold til stk. 3.

3. Den i stk. 1 og 2 omhandlede afskæringsværdi fastsættes i overensstemmelse med punkt 1.1.2.2 i bilag I.

Artikel 12

Særlige tilfælde, der kræver yderligere evaluering

Når de følgende egenskaber eller virkninger identificeres som resultat af evalueringen i overensstemmelse med artikel 9, skal producenter, importører og downstreambrugere tage hensyn til dem ved klassificeringen,

▼B

a) når tilstrækkelig og pålidelig information viser, at de fysiske farer ved et stof eller en blanding i praksis afviger fra dem, der er vist ved test

b) når konklusive videnskabelige forsøgsdata viser, at stoffet eller blandingen ikke er biologisk tilgængelig, og det er fastslået, at disse data er tilstrækkelige og pålidelige

c) når tilstrækkelig og pålidelig videnskabelig information viser en potentiel forekomst af synergistiske eller antagonistiske virkninger mellem stofferne i en blanding, for hvilken evalueringen blev afgjort på grundlag af information vedrørende stofferne i blandingen.

Artikel 13

Afgørelse om klassificering af stoffer og blandinger

Hvis den evaluering, der foretages i henhold til artikel 9 og 12, viser, at farerne i forbindelse med stoffet eller blandingen opfylder kriterierne for klassificering i en eller flere fareklasser eller opdelinger i del 2-5 i bilag I, skal producenter, importører og downstreambrugere klassificere stoffet eller blandingen i relation til den eller de relevante fareklasser eller opdelinger ved tildeling af følgende:

a) en eller flere farekategorier for hver relevant fareklasse eller opdeling

b) med forbehold af artikel 21, en eller flere faresætninger svarende til hver farekategori tildelt i henhold til litra a).

Artikel 14

Særlige regler for klassificering af blandinger

1. Klassificeringen af en blanding berøres ikke, når evalueringen af information indikerer et af følgende forhold:

a) at stofferne i blandingen reagerer langsomt med atmosfæriske luftarter, især oxygen, carbondioxid eller vanddamp, med hensyn til at danne andre stoffer ved lav koncentration

b) at stofferne i blandingen reagerer meget langsomt med andre stoffer i blandingen med hensyn til at danne andre stoffer ved lav koncentration

c) at stofferne i blandingen kan selvpolymerisere og danne oligomerer eller polymerer ved lav koncentration.

2. Det er ikke nødvendigt at klassificere en blanding for eksplosive, brandnærende (oxiderende) eller brandfarlige egenskaber som omhandlet i del 2 i bilag I, hvis et af følgende krav er opfyldt:

a) Ingen af stofferne i blandingen har nogen af disse egenskaber, og af de oplysninger, som er tilgængelige for leverandøren, fremgår det, at det er lidet sandsynligt, at blandingen indebærer sådanne farer.

b) Der er videnskabelig dokumentation for at antage, at en evaluering af informationerne om blandingen i tilfælde af en ændring af en blandings sammensætning ikke vil føre til en ændret klassificering.

▼B

c) En blanding, der markedsføres i form af en aerosolbeholder, opfylder artikel 8, stk. 1a, i Rådets direktiv 75/324/EØF af 20. maj 1975 om tilnærmelse af medlemsstaternes lovgivning om aerosoler ([1]).

Artikel 15

Fornyet vurdering af klassificering for stoffer og blandinger

1. Producenter, importører og downstreambrugere skal tage alle rimelige skridt, de har til deres rådighed, for at få kendskab til ny videnskabelig eller teknisk information, der vil kunne påvirke klassificeringen af de stoffer eller blandinger, de markedsfører. Når en producent, importør eller downstreambruger får kendskab til sådan information, som han anser for at være tilstrækkelig og pålidelig, skal producenten, importøren eller downstreambrugeren uden unødige forsinkelser foretage en ny evaluering i overensstemmelse med dette kapitel.

2. Når producenten, importøren eller downstreambrugeren ændrer en blanding af en sammensætning, der er klassificeret som farlig, skal producenten, importøren eller downstreambrugeren gennemføre en ny evaluering i overensstemmelse med dette kapitel, hvis ændringen er en af følgende:

a) en ændring i sammensætningen af den oprindelige koncentration af en eller flere farlige bestanddele i koncentrationer på eller over grænserne i tabel 1.2 i bilag I, del 1

b) en ændring i sammensætningen, der indebærer substitution eller tilføjelse af en eller flere bestanddele i koncentrationer på eller over de afskæringsværdier, der er omhandlet i artikel 11, stk. 3.

3. En ny evaluering i overensstemmelse med stk. 1 og 2 er ikke påkrævet, hvis der er en gyldig videnskabelig begrundelse for, at dette ikke vil føre til en ændring af klassificeringen.

4. Producenter, importører og downstreambrugere skal tilpasse stoffets eller blandingens klassificering til resultaterne af den nye evaluering, medmindre der er harmoniserede fareklasser eller opdelinger for stoffer, der er opført i del 3 i bilag VI.

5. For så vidt angår denne artikels stk. 1–4 gælder det, at hvis det pågældende stof eller den pågældende blanding er omfattet af direktiv 91/414/EØF eller 98/8/EF, finder disse direktivers krav også anvendelse.

Artikel 16

Klassificering af stoffer, der indgår i fortegnelsen over klassificeringer og mærkninger

1. Producenter og importører kan klassificere et stof anderledes end den klassificering, der allerede indgår i fortegnelsen over klassificeringer og mærkninger, forudsat at de indsender en begrundelse for denne klassificering til agenturet sammen med anmeldelsen i henhold til artikel 40.

2. Stk. 1 finder ikke anvendelse, hvis klassificeringen i fortegnelsen over klassificeringer og mærkninger er en harmoniseret klassificering, der er opført i del 3 i bilag VI.

([1]) EFT L 147 af 9.6.1975, s. 40.

▼B

AFSNIT III

FAREOPLYSNINGER I FORM AF MÆRKNING

KAPITEL 1

Etikettens indhold

Artikel 17

Generelle regler

1. Et stof eller en blanding, der er klassificeret som farlig og omsluttet af emballage, skal være påført en etiket omfattende følgende elementer:

a) navn, adresse og telefonnummer på leverandøren(erne)

b) stoffets eller blandingens nominelle mængde i den emballage, som udbydes til offentligheden, medmindre denne mængde er angivet andetsteds på emballagen

c) produktidentifikatorer som specificeret i artikel 18

d) hvis relevant, farepiktogrammer i henhold til artikel 19

e) hvis relevant, signalord i henhold til artikel 20

f) hvis relevant, faresætninger i henhold til artikel 21

g) hvis relevant, passende sikkerhedssætninger i henhold til artikel 22

h) hvis relevant, et felt til supplerende oplysninger i henhold til artikel 25.

2. Etiketten skal være skrevet på det eller de officielle sprog i den eller de medlemsstater, hvor stoffet eller blandingen markedsføres, medmindre andet fastsættes af den eller de berørte medlemsstater.

Leverandører kan anvende flere sprog i deres mærkning, end der kræves af medlemsstaten, forudsat at de samme oplysninger findes på alle de anvendte sprog.

Artikel 18

Produktidentifikatorer

1. Etiketten skal indeholde nærmere oplysninger, der gør det muligt at identificere stoffet eller blandingen (i det følgende benævnt »produktidentifikatorer«).

Med forbehold for denne forordnings artikel 17, stk. 2, skal den betegnelse, der anvendes til identificering af stoffet eller blandingen, være den samme som i det sikkerhedsdatablad, der er udarbejdet i overensstemmelse med artikel 31 i forordning (EF) nr. 1907/2006 (i det følgende benævnt »sikkerhedsdatablad«).

2. En produktidentifikator for et stof skal mindst bestå af følgende:

a) hvis stoffet indgår i del 3 i bilag VI, et navn og et identifikationsnummer som anført deri, eller

▼B

b) hvis stoffet ikke indgår i del 3 i bilag VI, men optræder i fortegnelsen over klassificeringer og mærkninger, et navn og et identifikationsnummer som anført deri, eller

c) hvis stoffet hverken indgår i del 3 i bilag VI eller i fortegnelsen over klassificeringer og mærkninger, det af CAS tildelte nummer, herefter »CAS-nummeret«, sammen med navnet ifølge IUPAC-nomenklaturen eller CAS-nummeret sammen med et eller flere andre internationale kemiske navne, eller

d) hvis der ikke findes et CAS-nummer, navnet i IUPAC-nomenklaturen eller et eller flere andre internationale kemiske navne.

Hvis navnet i IUPAC-nomenklaturen er på mere end 100 karakterer, kan der anvendes et af de andre navne (trivialnavn, handelsnavn, forkortelse), der henvises til i afsnit 2.1.2 i bilag VI til forordning (EF) nr. 1907/2006, forudsat at anmeldelsen i henhold til artikel 40 indeholder både navnet i IUPAC-nomenklaturen og det andet anvendte navn.

3. En produktidentifikator for en blanding skal bestå af begge af følgende:

a) blandingens handelsnavn eller betegnelse

b) identiteten af alle de stoffer i blandingen, der bidrager til klassificering af blandingen for så vidt angår akut toksicitet, hudætsning eller alvorlig øjenskade, kimcellemutagenicitet, carcinogenicitet, reproduktionstoksicitet, luftvejssensibilisering eller hudsensibilisering, specifik målorgantoksicitet (STOT) eller aspirationsfare.

Hvis kravet i det i litra b) omhandlede tilfælde fører til en betegnelse bestående af flere kemiske navne, er det tilstrækkeligt med et maksimum på fire kemiske navne, medmindre mere end fire navne er nødvendige for at afspejle farernes art og alvor.

De udvalgte kemiske navne skal identificere de stoffer, der først og fremmest er ansvarlige for de større sundhedsfarer, som har givet anledning til klassificeringen og valget af de dertil svarende faresætninger.

Artikel 19

Farepiktogrammer

1. Etiketten skal indeholde det eller de relevante farepiktogrammer, der er beregnet til at give specifikke oplysninger om den pågældende fare.

2. Med forbehold af artikel 33 skal farepiktogrammer opfylde de krav, der er fastlagt i punkt 1.2.1 i bilag I og i bilag V.

3. Det farepiktogram, der er relevant for den enkelte klassificering, er angivet i de tabeller i bilag I, der angiver, hvilke mærkningselementer der kræves i de enkelte fareklasser.

▼B

Artikel 20

Signalord

1. Etiketten skal indeholde det relevante signalord i henhold til klassificeringen af det farlige stof eller den farlige blanding.

2. Det signalord, der er relevant for den enkelte klassificering, er angivet i de tabeller i del 2-5 i bilag I, der angiver, hvilke mærkningselementer der kræves i de enkelte fareklasser.

3. Hvis signalordet »Fare« er brugt på etiketten, må ordet »Advarsel« ikke forekomme på etiketten.

Artikel 21

Faresætninger

1. Etiketten skal indeholde de relevante faresætninger i henhold til klassificeringen af det farlige stof eller den farlige blanding.

2. De faresætninger, der er relevante for den enkelte klassificering, er angivet i de tabeller i del 2-5 i bilag I, der angiver, hvilke mærkningselementer der kræves i de enkelte fareklasser.

3. Hvis et stof er indført i del 3 i bilag VI, skal den faresætning, der er relevant for hver enkelt klassificering, der er omfattet af indførslen i den pågældende del, anvendes på etiketten sammen med de faresætninger, der henvises til i stk. 2, hvis der er tale om en anden klassificering, der ikke er omfattet af den pågældende indgang.

4. Faresætningerne formuleres i overensstemmelse med bilag III.

Artikel 22

Sikkerhedssætninger

1. Etiketten skal indeholde de relevante sikkerhedssætninger.

2. Sikkerhedssætningerne skal udvælges blandt dem, der er angivet i de tabeller i del 2-5 i bilag I, der angiver mærkningselementerne for de enkelte fareklasser.

3. Sikkerhedssætningerne skal udvælges efter de kriterier, der er fastlagt i del 1 i bilag IV, under hensyntagen til faresætningerne og den eller de tilsigtede eller identificerede anvendelser af stoffet eller blandingen.

4. Sikkerhedssætningerne formuleres i overensstemmelse med del 2 i bilag IV.

Artikel 23

Undtagelser fra mærkningskravene i særlige tilfælde

De særlige bestemmelser om mærkning, der er fastsat i punkt 1.3 i bilag I, finder anvendelse på følgende:

a) transportable gasflasker

b) gasbeholdere til propan, butan eller flaskegas (LPG)

▼B

c) aerosoler og beholdere, som er forsynet med en uaftagelig sprayanordning, og som indeholder stoffer eller blandinger, der er klassificeret på grund af fare ved aspiration

d) massive metaller, legeringer, blandinger indeholdende polymerer og blandinger indeholdende elastomerer

e) eksplosiver, som omhandlet i 2.1 i bilag I, markedsført med henblik på frembringelse af en eksplosiv eller pyroteknisk effekt.

Artikel 24

Anmodning om anvendelse af et alternativt kemisk navn

1. Producenten, importøren eller downstreambrugeren af et stof i en blanding kan indsende en anmodning til agenturet om at måtte anvende et alternativt kemisk navn, der refererer til det pågældende stof i blandingen enten med et navn, der identificerer de vigtigste funktionelle kemiske grupper, eller med en alternativ betegnelse, såfremt stoffet opfylder de i del 1 i bilag I anførte kriterier, og såfremt han kan påvise, at en afsløring af det pågældende stofs kemiske identitet i mærkningen eller i sikkerhedsdatabladet truer hans forretningshemmeligheder, især hans intellektuelle ejendomsrettigheder.

2. Enhver anmodning som nævnt i denne artikels stk. 1 skal indsendes i det format, der er omhandlet i artikel 111 i forordning (EF) nr. 1907/2006, og skal ledsages af et gebyr.

Gebyrernes størrelse fastsættes af Kommissionen efter forskriftsproceduren i denne forordnings artikel 54, stk. 2.

Der fastsættes et nedsat gebyr for SMV'er.

3. Agenturet kan kræve yderligere oplysninger fra den producent, importør eller downstreambruger, der indgiver anmodningen, hvis disse oplysninger er nødvendige for at træffe en afgørelse. Hvis agenturet ikke rejser indvendinger inden seks uger efter indsendelsen af anmodningen eller efter modtagelsen af yderligere krævede oplysninger, anses anvendelsen af det navn, der er anmodet om, for at være tilladt.

4. Hvis agenturet ikke accepterer anmodningen, anvendes de praktiske ordninger, der er omhandlet i artikel 118, stk. 3, i forordning (EF) nr. 1907/2006.

5. Agenturet underretter medlemsstaternes kompetente myndigheder om resultatet af anmodningen i henhold til stk. 3 eller 4 og giver dem de oplysninger, producenten, importøren eller downstreambrugeren har indsendt.

6. Hvis ny information viser, at et anvendt alternativt kemisk navn ikke giver tilstrækkelige oplysninger til, at de nødvendige forebyggende sundheds- og sikkerhedsforanstaltninger kan træffes på arbejdspladsen, og til, at det kan sikres, at risiciene i forbindelse med håndtering af blandingen kan kontrolleres, tager agenturet sin afgørelse om anvendelsen af det alternative kemiske navn op til fornyet overvejelse. Agenturet kan trække sin afgørelse tilbage eller ændre den ved en afgørelse, hvori det præciseres, hvilket alternativt kemisk navn det er tilladt at anvende. Hvis agenturet trækker sin afgørelse tilbage eller ændrer den, anvendes de praktiske ordninger, der er omhandlet i artikel 118, stk. 3, i forordning (EF) nr. 1907/2006.

▼B

7. Hvis anvendelsen af et alternativt kemisk navn er blevet tilladt, men klassificeringen af det stof i en blanding, for hvilket det alternative navn anvendes, ikke længere opfylder kriterierne i punkt 1.4.1 i bilag I, skal leverandøren af det pågældende stof i en blanding anvende produktidentifikatoren for stoffet i overensstemmelse med artikel 18 i mærkningen og i sikkerhedsdatabladet og ikke det alternative navn.

8. Når der er tale om stoffer, enten alene eller i en blanding, hvor en begrundelse i overensstemmelse med artikel 10, litra a), nr. xi), i forordning (EF) nr. 1907/2006 for så vidt angår de oplysninger, der er omhandlet i artikel 119, stk. 2, litra f) og g), i nævnte forordning er blevet accepteret som gyldig af agenturet, kan producenten, importøren eller downstreambrugeren i mærkningen og i sikkerhedsdatabladet anvende et navn, der offentliggøres på internettet. Når der er tale om stoffer i en blanding, som ikke længere er omfattet af artikel 119, stk. 2, litra f) eller g), i nævnte forordning, kan producenten, importøren eller downstreambrugeren anmode agenturet om at måtte anvende et alternativt kemisk navn som beskrevet i stk. 1 i denne artikel.

9. Hvis leverandøren af en blanding inden den 1. juni 2015 i henhold til artikel 15 i direktiv 1999/45/EF har godtgjort, at angivelse af den kemiske identitet af et stof i en blanding truer hans forretningshemmelighed, kan han fortsat anvende det accepterede alternative navn for så vidt angår nærværende forordning.

Artikel 25

Supplerende oplysninger på etiketten

1. Hvis et stof eller en blanding, der er klassificeret som farlig, har de fysiske egenskaber eller sundhedsegenskaber, der er omhandlet i punkt 1.1 og 1.2 i bilag II, skal etikettens felt for supplerende oplysninger indeholde angivelser herom.

Angivelserne skal formuleres i henhold til punkt 1.1 og 1.2 i bilag II og del 2 i bilag III.

Hvis et stof er opført i del 3 i bilag VI, skal eventuelle supplerende faresætninger heri for stoffet medtages i de supplerende oplysninger i mærkningen.

2. Hvis et stof eller en blanding, der er klassificeret som farligt, falder ind under anvendelsesområdet for direktiv 91/414/EØF, skal etikettens felt for supplerende oplysninger indeholde en angivelse af dette.

Angivelsen skal formuleres i henhold til del 4 i bilag II og del 3 i bilag III til denne forordning.

3. Leverandøren kan anføre andre oplysninger i etikettens felt for supplerende oplysninger end de oplysninger, der er omhandlet i stk. 1 og 2, forudsat at disse oplysninger ikke gør det vanskeligere at identificere de mærkningselementer, der er omhandlet i artikel 17, stk. 1, litra a) til g), at de bidrager med ekstra detaljer, og at de ikke er i modstrid med eller sætter spørgsmålstegn ved validiteten af den information, der er specificeret i de pågældende mærkningselementer.

4. Angivelser som »ikke giftig«, »ikke skadelig«, »ikke forurenende«, »økologisk« eller andre angivelser af, at stoffet eller blandingen ikke er farlig, eller andre angivelser, som ikke er i overensstemmelse med klassificeringen af det pågældende stof eller den pågældende blanding, må ikke optræde på etiketten eller emballagen for et stof eller en blanding.

▼B

5. Hvis et stof eller en blanding er klassificeret i henhold til del 5 i bilag I,

a) må etiketten ikke omfatte farepiktogrammet

b) skal signalord, faresætninger og sikkerhedssætninger anbringes i feltet til supplerende oplysninger.

6. Hvis en blanding indeholder et stof, der er klassificeret som farligt, skal den mærkes i overensstemmelse med del 2 i bilag II.

Sætningerne formuleres i overensstemmelse med del 3 i bilag III og anbringes i etikettens felt for supplerende oplysninger.

Etiketten skal også omfatte den produktidentifikator, der er omhandlet i artikel 18, samt navn, adresse og telefonnummer på leverandøren af blandingen.

Artikel 26

Forrangsprincipper for farepiktogrammer

1. Hvis klassificeringen af et stof eller en blanding ville føre til, at etiketten skulle påføres mere end ét farepiktogram, gælder følgende forrangsregler for at mindske antallet af farepiktogrammer på etiketten:

a) hvis farepiktogrammet »GHS01« finder anvendelse, er brugen af farepiktogram »GHS02« og »GHS03« valgfri bortset fra tilfælde, hvor mere end ét af disse farepiktogrammer er obligatoriske

b) hvis farepiktogrammet »GHS06« finder anvendelse, må farepiktogrammet »GHS07« ikke forekomme

c) hvis farepiktogrammet »GHS05« finder anvendelse, må farepiktogrammet »GHS07« ikke forekomme for hudirritation eller øjenirritation

d) hvis farepiktogrammet »GHS08« finder anvendelse for luftvejssensibilisering, må farepiktogrammet »GHS07« ikke forekomme for hudsensibilisering eller for hudirritation og øjenirritation.

2. Hvis klassificeringen af et stof eller en blanding ville føre til mere end ét farepiktogram for samme fareklasse, skal etiketten indeholde farepiktogrammet for den alvorligste farekategori for hver af de berørte fareklasser.

For så vidt angår stoffer, der indgår i del 3 i bilag VI, og som også skal klassificeres i henhold til afsnit II, skal etiketten indeholde farepiktogrammet for den alvorligste farekategori for hver af de relevante fareklasser.

Artikel 27

Forrangsprincipper for faresætninger

Hvis et stof eller en blanding er klassificeret i forskellige fareklasser eller opdelinger inden for fareklasser, skal alle faresætninger, som er et resultat af klassificeringen, optræde på etiketten, medmindre der klart er tale om gentagelse eller overflødighed.

▼B

Artikel 28

Forrangsprincipper for sikkerhedssætninger

1. Når udvælgelsen af sikkerhedssætninger medfører, at visse sikkerhedssætninger bliver klart overflødige eller unødvendige i betragtning af det specifikke stof, den specifikke blanding eller den specifikke emballage, udelades sådanne sætninger fra etiketten.

2. Hvis stoffet eller blandingen leveres til offentligheden, skal der på etiketten være en sikkerhedssætning om bortskaffelse af stoffet eller blandingen samt om bortskaffelse af emballagen, medmindre dette ikke kræves i artikel 22 i denne forordning.

I alle andre tilfælde er en sikkerhedssætning vedrørende bortskaffelse ikke påkrævet, hvis det er klart, at bortskaffelsen af stoffet, blandingen eller emballagen ikke udgør en fare for menneskers sundhed eller miljøet.

3. Etiketten må højst indeholde seks sikkerhedssætninger, medmindre andet er påkrævet for at afspejle farernes art og alvor.

Artikel 29

Undtagelser fra mærknings- og emballeringskravene

1. Hvis et stofs eller en blandings emballage enten har en sådan form eller er så lille, at det er umuligt at opfylde kravene i artikel 31 for så vidt angår en etiket på sproget eller sprogene i den medlemsstat, hvor stoffet eller blandingen markedsføres, skal mærkningselementerne i artikel 17, stk. 2, første afsnit, anføres, jf. punkt 1.5.1 i bilag I.

2. Hvis de fulde oplysninger ikke kan anføres på etiketten som angivet i stk. 1, kan mærkningsoplysningerne reduceres i overensstemmelse med punkt 1.5.2 i bilag I.

3. Hvis et farligt stof eller en farlig blanding, der er omhandlet i del 5 i bilag II, leveres til offentligheden uden emballage, skal det/den ledsages af en kopi af mærkningselementerne i overensstemmelse med artikel 17.

4. For visse blandinger, der er klassificeret som farlige for miljøet, kan der fastsættes undtagelser fra visse bestemmelser om miljømærkning eller særlige bestemmelser vedrørende miljømærkning efter proceduren i artikel 53, når det kan påvises, at miljøpåvirkningen vil blive mindre. Sådanne undtagelser eller særlige bestemmelser er fastsat i del 2 i bilag II.

5. Kommissionen kan anmode agenturet om at udarbejde og forelægge den udkast til yderligere undtagelser fra mærknings- og emballeringskravene.

Artikel 30

Ajourføring af oplysninger i mærkningen

1. Leverandøren af et stof eller en blanding skal sikre, at etiketten ajourføres uden unødige forsinkelser, hvis der foretages ændringer af stoffets eller blandingens klassificering eller mærkning, såfremt den nye fare er alvorligere, eller der i henhold til artikel 25 kræves nye supplerende mærkningselementer, under hensyn til ændringens art for så vidt angår beskyttelse af menneskers sundhed og miljøet. Leverandører skal samarbejde i overensstemmelse med artikel 4, stk. 9, for at foretage ændringerne i mærkningen uden unødige forsinkelser.

▼B

2. Hvis der kræves andre ændringer i mærkningen end de i stk. 1 nævnte, skal leverandøren sikre, at etiketten ajourføres inden 18 måneder.

3. Leverandøren af et stof eller en blanding omfattet af direktiv 91/414/EØF eller 98/8/EF skal ajourføre etiketten i overensstemmelse med disse direktiver.

KAPITEL 2

Påsætning af etiketter

Artikel 31

Generelle regler for påsætning af etiketter

1. Etiketter skal være omhyggeligt fastklæbet på en eller flere overflader på den emballage, der direkte indeholder stoffet eller blandingen, og skal kunne læses horisontalt, når emballagen anbringes på normal måde.

2. Enhver etikets farve og udformning skal være således, at farepiktogrammet fremstår klart.

3. De mærkningselementer, der er omhandlet i artikel 17, stk. 1, skal være tydeligt angivet og må ikke kunne slettes. De skal fremstå klart på baggrunden og være af en sådan størrelse og med sådanne mellemrum, at de er lette at læse.

4. Et farepiktograms form, farve og størrelse samt etikettens mål skal være som fastlagt i punkt 1.2.1 i bilag I.

5. Det er ikke nødvendigt med en etiket, hvis de mærkningselementer, der er omhandlet i artikel 17, stk. 1, er tydeligt angivet på selve emballagen. Hvis dette er tilfældet, gælder kravene til etiketter i dette kapitel for de oplysninger, der angives på emballagen.

Artikel 32

Oplysningernes placering på etiketten

1. Farepiktogrammer, signalord, faresætninger og sikkerhedssætninger placeres sammen på etiketten.

2. Leverandøren kan selv vælge rækkefølgen af faresætninger på etiketten. Alle faresætninger skal dog placeres sammen på etiketten efter sprog, jf. dog stk. 4.

Leverandøren kan selv vælge rækkefølgen af sikkerhedssætninger på etiketten. Alle sikkerhedssætninger skal dog placeres sammen på etiketten efter sprog, jf. dog stk. 4.

3. Grupper af faresætninger og grupper af sikkerhedssætninger som omhandlet i stk. 2 skal placeres sammen på etiketten efter sprog.

4. Supplerende oplysninger skal placeres i det felt for supplerende oplysninger, der er omhandlet i artikel 25, og skal anbringes sammen med de andre mærkningselementer, der er angivet i artikel 17, stk. 1, litra a)-g).

5. Farver kan ud over anvendelsen i piktogrammer også anvendes i andre områder af etiketten til opfyldelse af særlige mærkningskrav.

▼B

6. Mærkningselementer, som er et resultat af kravene i andre fællesskabsretsakter, skal placeres i det felt for supplerende oplysninger på etiketten, der er omhandlet i artikel 25.

Artikel 33

Særlige regler for mærkning af ydre emballage, indre emballage og enkeltpakker

1. Hvis et kolli består af en ydre og en indre emballage samt en eventuel mellememballage, og den ydre emballage opfylder mærkningskravene i henhold til reglerne for transport af farligt gods, skal den indre emballage og en eventuel mellememballage mærkes i henhold til denne forordning. Den ydre emballage kan også mærkes i henhold til denne forordning. Hvis det eller de farepiktogrammer, der kræves i henhold til denne forordning, vedrører samme fare som i reglerne for transport af farligt gods, behøver det eller de farepiktogrammer, der kræves i henhold til denne forordning, ikke optræde på den ydre emballage.

2. Hvis et kollis ydre emballage ikke skal opfylde mærkningskravene i henhold til reglerne for transport af farligt gods, skal både den ydre og en eventuel indre emballage, inklusive en eventuel mellememballage, mærkes i henhold til denne forordning. Hvis den ydre emballage gør det muligt klart at se mærkningen på den indre emballage eller mellememballagen, behøver den ydre emballage dog ikke at være mærket.

3. Enkeltkolli, der opfylder mærkningskravene i henhold til reglerne for transport af farligt gods, skal mærkes både i overensstemmelse med denne forordning og reglerne for transport af farligt gods. Hvis det eller de farepiktogrammer, der kræves i henhold til denne forordning, vedrører samme fare som i reglerne for transport af farligt gods, behøver det eller de farepiktogrammer, der kræves i henhold til denne forordning, ikke forekomme.

Artikel 34

Rapport om formidling af information om sikker anvendelse af kemikalier

1. Senest den 20. januar 2012 skal agenturet foretage en undersøgelse af formidling af information til offentligheden om den sikre anvendelse af stoffer og blandinger og det eventuelle behov for yderligere oplysninger på etiketter. Denne undersøgelse skal foretages i samråd med kompetente myndigheder og interessenter og, i det omfang det er relevant, på grundlag af den relevante bedste praksis.

2. Med forbehold af mærkningsbestemmelserne i dette afsnit skal Kommissionen på grundlag af undersøgelsen i stk. 1 forelægge Europa-Parlamentet og Rådet en rapport og, hvis det er begrundet, et lovgivningsforslag med henblik på ændring af denne forordning.

▼B

AFSNIT IV

EMBALLAGE

Artikel 35

Emballage

1. Emballage, der indeholder farlige stoffer eller blandinger, skal opfylde følgende krav:

a) Emballagen skal være udformet og fremstillet således, at indholdet ikke kan slippe ud, bortset fra i tilfælde, hvor der foreskrives en eller flere særlige sikkerhedsanordninger.

b) Emballagens materialer og lukninger må ikke kunne skades af indholdet eller kunne indgå farlige forbindelser med indholdet.

c) Emballage og lukninger skal være stærke og solide hele vejen igennem for at sikre, at emballage og lukninger ikke løsner sig og sikkert kan modstå normale spændinger og normal belastning ved håndtering.

d) Emballage med en lukkeanordning, der gør det muligt at lukke den igen, skal være konstrueret således, at den kan lukkes gentagne gange, uden at indholdet trænger ud.

2. Emballage indeholdende et farligt stof eller en farlig blanding, der leveres til offentligheden, må hverken have en form eller et design, der med sandsynlighed vil tiltrække eller vække børns aktive nysgerrighed eller vildlede forbrugerne, eller have en lignende fremtoning eller et design, der anvendes til levnedsmidler eller dyrefoder eller lægemidler eller kosmetiske midler, som vil vildlede forbrugerne.

Hvis emballagen indeholder et stof eller en blanding, der opfylder kravene i punkt 3.1.1 i bilag II, skal den være forsynet med børnesikret lukning i overensstemmelse med punkt 3.1.2, 3.1.3 og 3.1.4.2 i bilag II.

Hvis emballagen indeholder et stof eller en blanding, der opfylder kravene i punkt 3.2.1 i bilag II, skal den være forsynet med en følbar advarsel i overensstemmelse med punkt 3.2.2 i bilag II.

3. Emballeringen af stoffer og blandinger anses for at opfylde kravene i stk. 1, litra a), b) og c), hvis den opfylder kravene i reglerne for transport af farligt gods ad luft- eller søvejen, ad vej, med jernbane eller ad indre vandveje.

▼B

AFSNIT V

HARMONISERING AF KLASSIFICERING OG MÆRKNING AF STOFFER OG FORTEGNELSEN OVER KLASSIFICERINGER OG MÆRKNINGER

KAPITEL 1

Oprettelse af harmoniseret klassificering og mærkning af stoffer

Artikel 36

Harmonisering af klassificering og mærkning af stoffer

1. Et stof, der opfylder kriterierne i bilag I for så vidt angår nedenstående, skal normalt være underlagt harmoniseret klassificering og mærkning i overensstemmelse med artikel 37:

a) luftvejssensibilisering, kategori 1 (bilag I, punkt 3.4)

b) kimcellemutagenicitet, kategori 1A, 1B eller 2 (bilag I, punkt 3.5)

c) carcinogenicitet, kategori 1A, 1B eller 2 (bilag I, punkt 3.6)

d) reproduktionstoksicitet, kategori 1A, 1B eller 2 (bilag I, punkt 3.7).

2. Et stof, der er et aktivt stof i henhold til direktiv 91/414/EØF eller direktiv 98/8/EF, skal normalt være underlagt harmoniseret klassificering og mærkning. For sådanne stoffer finder procedurerne i artikel 37, stk. 1, 4, 5 og 6, anvendelse.

3. Hvis et stof opfylder kriterierne for andre fareklasser eller opdelinger end dem, der er nævnt i stk. 1, og det ikke er omfattet af stk. 2, kan der også i bilag VI tilføjes en harmoniseret ad hoc-klassificering og -mærkning i overensstemmelse med artikel 37, hvis der gives en begrundelse, der påviser behovet for en sådan foranstaltning på fællesskabsplan.

Artikel 37

Procedure for harmonisering af klassificering og mærkning af stoffer

1. En kompetent myndighed kan til agenturet fremsende et forslag til harmoniseret klassificering og mærkning af stoffer og, hvis det er relevant, specifikke koncentrationsgrænser eller M-faktorer eller et forslag til revision heraf.

Forslaget skal følge formatet i del 2 i bilag VI og indeholde de relevante oplysninger i henhold til del 1 i bilag VI.

2. En producent, importør eller downstreambruger af et stof kan til agenturet fremsende et forslag til harmoniseret klassificering og mærkning af stoffet og, hvis det er relevant, specifikke koncentrationsgrænser eller M-faktorer, forudsat at der ikke er en indgang i del 3 i bilag VI for et sådant stof med hensyn til den fareklasse eller opdeling, som forslaget omfatter.

Forslaget skal udarbejdes i overensstemmelse med de relevante dele i punkt 1, 2 og 3 i bilag I til forordning (EF) nr. 1907/2006, og det skal følge det format, der er beskrevet i del B under den kemiske sikkerhedsrapport i samme bilags punkt 7. Det skal indeholde de relevante oplysninger, der er truffet bestemmelse om i del 1 i bilag VI til nærværende forordning. Artikel 111 i forordning (EF) nr. 1907/2006 finder anvendelse.

▼B

3. Hvis producentens, importørens eller downstreambrugerens forslag vedrører den harmoniserede klassificering og mærkning af et stof i overensstemmelse med artikel 36, stk. 3, skal det ledsages af det gebyr, der er fastsat af Kommissionen efter forskriftsproceduren i artikel 54, stk. 2.

4. Agenturets Udvalg for Risikovurdering, der er oprettet i henhold til artikel 76, stk. 1, litra c), i forordning (EF) nr. 1907/2006, vedtager en udtalelse om ethvert forslag fremsendt i henhold til stk. 1 eller 2 inden 18 måneder efter modtagelse af forslaget, idet de berørte parter gives mulighed for at fremsætte kommentarer. Agenturet fremsender denne udtalelse og eventuelle kommentarer til Kommissionen.

5. Hvis Kommissionen finder, at harmoniseringen af klassificeringen og mærkningen af det pågældende stof er hensigtsmæssig, skal den uden unødige forsinkelser forelægge et udkast til afgørelse om indførelse af stoffet sammen med den relevante klassificering og de relevante mærkningselementer i tabel 3.1 i del 3 i bilag VI samt, hvis det er relevant, de specifikke koncentrationsgrænser eller M-faktorer.

Indtil den 31. maj 2015 foretages en tilsvarende indgang i tabel 3.2 i del 3 i bilag VI på samme betingelser.

Denne foranstaltning, der har til formål at ændre ikke-væsentlige bestemmelser i denne forordning, vedtages efter forskriftsproceduren med kontrol i artikel 54, stk. 3. I særlig hastende tilfælde kan Kommissionen anvende hasteproceduren i artikel 54, stk. 4.

6. Producenter, importører og downstreambrugere, der har nye oplysninger, som kan føre til en ændring af den harmoniserede klassificering og de harmoniserede mærkningselementer for et stof i del 3 i bilag VI, skal forelægge et forslag i overensstemmelse med stk. 2, andet afsnit, for den kompetente myndighed i en af de medlemsstater, hvor stoffet markedsføres.

Artikel 38

Indholdet af udtalelser og afgørelser om harmoniseret klassificering og mærkning i del 3 i bilag VI; adgang til oplysninger

1. I enhver udtalelse, som omhandlet i artikel 37, stk. 4, og i enhver afgørelse, som omhandlet i artikel 37, stk. 5, skal der for hvert stof mindst anføres:

a) stoffets identitet som nærmere angivet i punkt 2.1 til 2.3.4 i bilag VI til forordning (EF) nr. 1907/2006

b) klassificeringen af stoffet omhandlet i artikel 36, inklusive en begrundelse

c) de specifikke koncentrationsgrænser eller M-faktorer, hvis dette er relevant

d) de mærkningselementer, der er specificeret i artikel 17, stk. 1, litra d, e) og f), for stoffet sammen med eventuelle supplerende faresætninger om stoffet, der fastlægges i overensstemmelse med artikel 25, stk. 1

▼B

e) ethvert andet parameter, der gør det muligt at foretage en vurdering af sundhedsfaren eller miljøfaren for blandinger, der indeholder det pågældende farlige stof, eller for stoffer, der indeholder sådanne farlige stoffer i form af identificerede urenheder, tilsætningsstoffer og bestanddele, hvis dette er relevant.

2. Når en udtalelse eller en afgørelse omhandlet i artikel 37, stk. 4 og 5, i nærværende forordning gøres tilgængelig for offentligheden, finder artikel 118, stk. 2, og artikel 119 i forordning (EF) nr. 1907/2006 anvendelse.

KAPITEL 2

Fortegnelse over klassificeringer og mærkninger

Artikel 39

Anvendelsesområde

Dette kapitel finder anvendelse på

a) stoffer, der skal registreres i overensstemmelse med forordning (EF) nr. 1907/2006

b) stoffer, omfattet af anvendelsesområdet i artikel 1, som opfylder kriterierne for klassificering som farlige og enten er markedsført alene eller i en blanding over de koncentrationsgrænser, der er fastsat i denne forordning eller i direktiv 1999/45/EF, hvis det er relevant, og dette medfører en klassificering af blandingen som farlig.

Artikel 40

Forpligtelse til at underrette agenturet

1. Enhver producent eller importør, eller gruppe af producenter eller importører (i det følgende benævnt »anmelderne«), som markedsfører et stof, som er omhandlet i artikel 39, skal meddele agenturet følgende for at blive optaget i den fortegnelse, der er omhandlet i artikel 42:

a) identiteten af den anmelder eller de anmeldere, der er ansvarlige for at markedsføre stoffet/stofferne, som angivet i punkt 1 i bilag VI til forordning (EF) nr. 1907/2006

b) stoffets eller stoffernes identitet som nærmere angivet i punkt 2.1 til 2.3.4 i bilag VI til forordning (EF) nr. 1907/2006

c) klassificeringen af stoffet eller stofferne i overensstemmelse med artikel 13

d) hvis et stof er blevet klassificeret i nogle, men ikke alle fareklasser eller opdelinger, en angivelse af, om dette skyldes manglende data, inkonklusive data, eller data, der er konklusive men utilstrækkelige til klassificering

e) specifikke koncentrationsgrænser eller M-faktorer, hvis dette er relevant, i overensstemmelse med artikel 10 i nærværende forordning, sammen med en begrundelse under anvendelse af de relevante dele i punkt 1, 2 og 3 i bilag I til forordning (EF) nr. 1907/2006

f) de mærkningselementer, der er specificeret i artikel 17, stk. 1, litra d), e) og f), for stoffet eller stofferne sammen med eventuelle supplerende faresætninger om stoffet, der fastlægges i overensstemmelse med artikel 25, stk. 1.

▼B

Oplysningerne i litra a)-f) skal ikke anmeldes, hvis de er indsendt til agenturet som led i en registrering i henhold til forordning (EF) nr. 1907/2006, eller hvis de allerede er anmeldt af denne anmelder.

Anmelderen indsender disse oplysninger i det format, der er angivet i henhold til artikel 111 i forordning (EF) nr. 1907/2006.

2. De oplysninger, der er anført i stk. 1, skal ajourføres og anmeldes til agenturet af den eller de pågældende anmeldere, når der efter den evaluering, der er omhandlet i artikel 15, stk. 1, er truffet afgørelse om at ændre klassificeringen og mærkningen af stoffet.

3. Stoffer, der er markedsført den 1. december 2010 eller senere, anmeldes i overensstemmelse med stk. 1 senest en måned efter, at de er markedsført.

Stoffer, der er markedsført før den 1. december 2010, kan imidlertid anmeldes i overensstemmelse med stk. 1 før denne dato.

Artikel 41

Aftalte indgange

Når anmeldelsen i henhold til artikel 40, stk. 1, fører til afvigende indgange for samme stof i fortegnelsen omhandlet i artikel 42, skal anmeldere og registranter gøre deres yderste for at nå til enighed om, hvordan stoffet skal indføres i fortegnelsen. Anmelderne underretter agenturet herom.

Artikel 42

Fortegnelse over klassificeringer og mærkninger

1. Agenturet opretter og vedligeholder en fortegnelse over klassificeringer og mærkninger i form af en database.

De oplysninger, der er anmeldt i overensstemmelse med artikel 40, stk. 1, skal indgå i fortegnelsen sammen med oplysninger indsendt som led i registreringer i henhold til forordning (EF) nr. 1907/2006.

Oplysninger i fortegnelsen, der svarer til oplysningerne omhandlet i artikel 119, stk. 1, i forordning (EF) nr. 1907/2006, skal være offentligt tilgængelige. Agenturet giver adgang til de andre oplysninger om de enkelte stoffer i fortegnelsen til anmeldere og registranter, som har indsendt oplysninger om det pågældende stof i henhold til artikel 29, stk. 1, i forordning (EF) nr. 1907/2006. Det giver andre parter adgang til sådanne oplysninger med forbehold af bestemmelserne i artikel 118 i nævnte forordning.

2. Agenturet skal opdatere fortegnelsen, når det modtager opdaterede oplysninger i overensstemmelse med artikel 40, stk. 2, eller artikel 41.

3. Ud over de oplysninger, der er nævnt i stk. 1, anfører agenturet, når det er relevant, i hver indgang:

a) om der i forbindelse med indførslen er en harmoniseret klassificering og mærkning på fællesskabsplan i form af opførelse i del 3 i bilag VI

b) om der er tale om en fælles indgang for registranter af det samme stof, jf. artikel 11, stk. 1, i forordning (EF) nr. 1907/2006

▼B

c) om det er en aftalt indgang for to eller flere anmeldere eller registranter i overensstemmelse med artikel 41

d) om indførslen adskiller sig fra en anden indgang i fortegnelsen for det samme stof.

De i litra a) omhandlede oplysninger ajourføres, når der træffes en afgørelse i overensstemmelse med artikel 37, stk. 5.

AFSNIT VI

KOMPETENTE MYNDIGHEDER OG HÅNDHÆVELSE

Artikel 43

Udpegelse af kompetente myndigheder, håndhævelsesmyndigheder og samarbejde mellem myndigheder

Medlemsstaterne udpeger den eller de kompetente myndigheder, der skal være ansvarlige for forslag til harmoniseret klassificering og mærkning, og de myndigheder, der skal være ansvarlige for håndhævelse af de forpligtelser, der er fastsat i denne forordning.

De kompetente myndigheder og de myndigheder, der er ansvarlige for håndhævelse, skal samarbejde med hinanden om udførelsen af deres opgaver i henhold til denne forordning og yde de tilsvarende myndigheder i andre medlemsstater al nødvendig og nyttig støtte med henblik herpå.

Artikel 44

Helpdesk

Medlemsstaterne etablerer nationale helpdeske for at rådgive producenter, importører, distributører, downstreambrugere og alle andre berørte parter om deres respektive ansvar og forpligtelser i henhold til denne forordning.

Artikel 45

Udpegelse af organer, der er ansvarlige for modtagelse af oplysninger til brug for beredskab i sundhedsmæssige nødsituationer

1. Medlemsstaterne udpeger det eller de organer, der skal være ansvarlige for modtagelse af oplysninger, der er relevante for navnlig forebyggende og helbredende foranstaltninger, herunder særligt i tilfælde af beredskab i sundhedsmæssige nødsituationer, fra importører og downstreambrugere, som markedsfører blandinger. Disse oplysninger skal omfatte den kemiske sammensætning af blandinger, der markedsføres og klassificeres som farlige på grund af deres sundhedsvirkninger eller fysiske virkninger, herunder den kemiske identitet af stoffer i blandinger, for hvilke en anmodning om tilladelse til at anvende et alternativt kemisk navn er blevet imødekommet af agenturet i henhold til artikel 24.

2. De udpegede organer giver den nødvendige sikkerhed for, at de modtagne oplysninger behandles fortroligt. Sådanne oplysninger må kun benyttes til

a) at imødekomme anmodninger af lægelig karakter med henblik på såvel forebyggende som helbredende foranstaltninger, herunder navnlig i nødsituationer

og

▼B

b) efter anmodning fra medlemsstaten at foretage en statistisk analyse for at identificere de områder, hvor der kan være behov for forbedrede risikostyringsforanstaltninger.

Oplysningerne må ikke anvendes til andre formål.

3. De udpegede organer skal disponere over alle de oplysninger fra de importører og downstreambrugere, der er ansvarlige for markedsføringen, som er nødvendige for at kunne udføre de opgaver, der er pålagt dem.

4. Senest den 20. januar 2012 foretager Kommissionen en evaluering for at vurdere muligheden for at harmonisere de oplysninger, der er omhandlet i stk. 1, herunder udformning af et format for importørers og downstreambrugeres forelæggelse af oplysninger for de udpegede organer. På grundlag af denne evaluering og efter høring af de relevante interessenter, f.eks. den europæiske sammenslutning af giftkontrolcentre og kliniske toksikologer (European Association of Poison Control Centres and Clinical Toxicologists (EAPCCT)), kan Kommissionen vedtage en forordning om tilføjelse af et bilag til denne forordning.

Disse foranstaltninger, der har til formål at ændre ikke-væsentlige bestemmelser i denne forordning, vedtages efter forskriftsproceduren med kontrol i artikel 54, stk. 3.

Artikel 46

Håndhævelse og rapportering

1. Medlemsstaterne træffer alle fornødne foranstaltninger, herunder opretholdelse af et system med officiel kontrol, for at sikre, at stoffer og blandinger ikke markedsføres, medmindre de er klassificeret, mærket, anmeldt og emballeret i overensstemmelse med nærværende forordning.

2. Medlemsstaterne indsender hvert femte år inden den 1. juli en rapport til agenturet om resultaterne af den officielle kontrol og andre håndhævelsesforanstaltninger, der er blevet gennemført. Den første rapport indsendes senest den 20. januar 2012. Agenturet stiller disse rapporter til rådighed for Kommissionen, som tager dem i betragtning ved udarbejdelsen af sin rapport i henhold til artikel 117 i forordning (EF) nr. 1907/2006.

3. Det forum, der er omhandlet i artikel 76, stk. 1, litra f), i forordning (EF) nr. 1907/2006 varetager de opgaver, der er specificeret i artikel 77, stk. 4, litra a)-g), i forordning (EF) nr. 1907/2006 om håndhævelsen af nærværende forordning.

Artikel 47

Sanktioner ved overtrædelse af bestemmelserne

Medlemsstaterne indfører sanktioner ved overtrædelse af nærværende forordning og træffer alle nødvendige foranstaltninger for at sikre, at nærværende forordning anvendes. Sanktionerne skal være effektive, stå i rimeligt forhold til overtrædelsen og have afskrækkende virkning. Medlemsstaterne meddeler sanktionsbestemmelserne til Kommissionen senest den 20. juni 2010 og giver den omgående besked om enhver senere ændring af dem.

▼B

AFSNIT VII

ALMINDEL IGE OG AFSLUTTENDE BESTEMMELSER

Artikel 48

Reklame

1. Enhver reklame for et stof, der er klassificeret som farligt, skal nævne de pågældende fareklasser eller farekategorier.

2. Enhver reklame for en blanding, der er klassificeret som farlig eller omfattet af artikel 25, stk. 6, som giver en almindelig forbruger mulighed for at indgå en købekontrakt uden først at have set mærkningen, skal nævne den eller de typer af farer, der er angivet i mærkningen.

Første afsnit berører ikke Europa-Parlamentets og Rådets direktiv 97/7/EF af 20. maj 1997 om forbrugerbeskyttelse i forbindelse med aftaler vedrørende fjernsalg ([1]).

Artikel 49

Forpligtelse til at opbevare oplysninger og anmodninger om oplysninger

1. Leverandøren skal samle alle de oplysninger, som vedkommende anvender for at kunne foretage klassificering og mærkning i henhold til nærværende forordning, og have dem tilgængelige i en periode på mindst ti år efter det tidspunkt, hvor leverandøren sidst leverede stoffet eller blandingen.

Leverandøren opbevarer disse oplysninger sammen med de oplysninger, der kræves i henhold til artikel 36 i forordning (EF) nr. 1907/2006.

2. Hvis en leverandør ophører med sin virksomhed eller overfører en del af eller alle sine aktiviteter til en tredjepart, er den part, der har ansvaret for at afvikle leverandørens virksomhed eller for at markedsføre det pågældende stof eller den pågældende blanding, bundet af forpligtelsen i stk. 1 i stedet for leverandøren.

3. Den kompetente myndighed eller de håndhævende myndigheder i en medlemsstat, som en leverandør er etableret i, eller agenturet kan kræve, at leverandøren tilsender den enhver oplysning, der er omhandlet i stk. 1, første afsnit.

Hvis de pågældende oplysninger imidlertid er tilgængelige for agenturet som en del af en registrering i henhold til forordning (EF) nr. 1907/2006 eller en anmeldelse i henhold til artikel 40 i nærværende forordning, skal agenturet anvende disse oplysninger, og myndigheden skal henvende sig til agenturet.

Artikel 50

Agenturets opgaver

1. Agenturet yder medlemsstaterne og Fællesskabets institutioner den bedst mulige videnskabelige og tekniske rådgivning i spørgsmål vedrørende kemikalier, der falder ind under dets kompetenceområde, og som det får forelagt i overensstemmelse med bestemmelserne i nærværende forordning.

([1]) EUT L 144 af 4.6.1997, s. 19.

▼B

2. Agenturets sekretariat

a) forelægger, hvis dette er relevant, industrien teknisk og videnskabelig vejledning om og tekniske og videnskabelige værktøjer til opfyldelse af kravene i nærværende forordning

b) forelægger kompetente myndigheder teknisk og videnskabelig vejledning om anvendelsen af nærværende forordning og yder støtte til de helpdeske, som medlemsstaterne har etableret i henhold til artikel 44.

Artikel 51

Klausul om fri bevægelighed

Medlemsstaterne må ikke af grunde vedrørende klassificeringen, mærkningen eller emballeringen af stoffer og blandinger i nærværende forordnings forstand forbyde, begrænse eller forhindre, at stoffer eller blandinger, som opfylder bestemmelserne i nærværende forordning og, hvis dette er relevant, andre fællesskabsretsakter vedtaget til gennemførelse af nærværende forordning, markedsføres.

Artikel 52

Sikkerhedsklausul

1. Hvis en medlemsstat har berettiget grund til at mene, at et stof eller en blanding, selv om kravene i nærværende forordning er opfyldt, udgør en alvorlig risiko for menneskers sundhed eller miljøet som følge af klassificering, mærkning eller emballering, kan den træffe passende foreløbige foranstaltninger. Medlemsstaten underretter omgående Kommissionen, agenturet og de øvrige medlemsstater herom, idet den begrunder sin afgørelse.

2. Inden 60 dage efter modtagelse af oplysningerne fra medlemsstaten godkender Kommissionen efter forskriftsproceduren i artikel 54, stk. 2, enten de foreløbige foranstaltninger i en periode, der er nærmere angivet i afgørelsen, eller kræver, at medlemsstaten ophæver den foreløbige foranstaltning.

3. Hvis der gives en godkendelse til en midlertidig foranstaltning vedrørende klassificering eller mærkning af et stof, som nævnt i stk. 2, fremsender den kompetente myndighed i den pågældende medlemsstat efter den procedure, der er fastlagt i artikel 37, et forslag til agenturet om harmoniseret klassificering og mærkning inden tre måneder efter datoen for Kommissionens afgørelse.

Artikel 53

Tilpasninger til den tekniske og videnskabelige udvikling

1. Kommissionen kan justere og tilpasse artikel 6, stk. 5, artikel 11, stk. 3, artikel 12 og 14, artikel 18, stk. 3, litra b), artikel 23 og 25-29 samt artikel 35, stk. 2, andet og tredje afsnit, og bilag I-VII til den tekniske og videnskabelige udvikling, herunder ved at tage behørig hensyntagen til den videre udvikling af GHS, navnlig FN-ændringer vedrørende anvendelsen af oplysninger om tilsvarende blandinger, og under hensyn til udviklingen med hensyn til internationalt anerkendte kemikalieprogrammer og oplysninger fra ulykkesdatabaser. Disse foranstaltninger, der har til formål at ændre ikke-væsentlige bestemmelser i denne forordning, vedtages efter forskriftsproceduren med kontrol i artikel 54, stk. 3. I særlig hastende tilfælde kan Kommissionen anvende hasteproceduren i artikel 54, stk. 4.

▼B

2. Medlemsstaterne og Kommissionen fremmer i overensstemmelse med deres rolle i de relevante FN-fora harmoniseringen af kriterierne for klassificering og mærkning af persistente, bioakkumulerende og toksiske (PBT) stoffer og meget persistente og meget bioakkumulerende (vPvB) stoffer på FN-niveau.

Artikel 54

Udvalgsprocedure

1. Kommissionen bistås af det udvalg, der er nedsat ved artikel 133 i forordning (EF) nr. 1907/2006.

2. Når der henvises til dette stykke, anvendes artikel 5 og 7 i afgørelse 1999/468/EF, jf. dennes artikel 8.

Perioden i artikel 5, stk. 6, i afgørelse 1999/468/EF, fastsættes til tre måneder.

3. Når der henvises til dette stykke, anvendes artikel 5a, stk. 1-4, og artikel 7 i afgørelse 1999/468/EF, jf. dennes artikel 8.

4. Når der henvises til dette stykke, anvendes artikel 5a, stk. 1, 2, 4 og 6, og artikel 7 i afgørelse 1999/468/EF, jf. dennes artikel 8.

Artikel 55

Ændring af direktiv 67/548/EØF

I direktiv 67/548/EØF foretages følgende ændringer:

1) Artikel 1, stk. 2, andet afsnit, udgår.

2) Artikel 4 ændres således:

a) Stk. 3 affattes således:

»3. Hvis en indgang, der indeholder den harmoniserede klassificering og mærkning for et bestemt stof, er foretaget i del 3 i bilag VI til Europa-Parlamentets og Rådets forordning (EF) nr. 1272/2008 af 16. december 2008 om klassificering, mærkning og emballering af stoffer og blandinger (*), klassificeres stoffet i overensstemmelse med denne indgang, og stk. 1 og 2 finder ikke anvendelse på de farekategorier, der er omfattet af indførslen.

(*) EUT L353 af 31.12.2008, s. 1.«

b) Stk. 4 udgår.

3) Artikel 5 ændres således:

a) Stk. 1, andet afsnit, udgår.

b) Stk. 2 affattes således:

»2. Foranstaltningerne i stk. 1, første afsnit, finder anvendelse, indtil stoffet optages i del 3 i bilag VI til forordning (EF) nr. 1272/2008 for de farekategorier, der er omfattet af denne indgang, eller indtil der træffes afgørelse om ikke at optage stoffet i overensstemmelse med den procedure, der er fastlagt i artikel 37 i forordning (EF) nr. 1272/2008.«

▼B

4) Artikel 6 affattes således:

»Artikel 6

Forpligtelse til at foretage undersøgelser

Producenter, distributører og importører af stoffer, der optræder i Einecs, men for hvilke der ikke er nogen indgang i del 3 i bilag VI til forordning (EF) nr. 1272/2008, foretager en undersøgelse for at gøre sig bekendt med relevante og tilgængelige data, som findes med hensyn til sådanne stoffers egenskaber. På grundlag af disse oplysninger skal de emballere og foreløbigt mærke de farlige stoffer i overensstemmelse med artikel 22 til 25 i dette direktiv samt kriterierne i bilag VI til dette direktiv.«

5) Artikel 22, stk. 3 og 4, udgår.

6) I artikel 23 ændres stk. 2 således:

a) I litra a) erstattes »bilag I« af »del 3 i bilag VI til forordning (EF) nr. 1272/2008«.

b) I litra c) erstattes »bilag I« af »del 3 i bilag VI til forordning (EF) nr. 1272/2008«.

c) I litra d) erstattes »bilag I« af »del 3 i bilag VI til forordning (EF) nr. 1272/2008«.

d) I litra e) erstattes »bilag I« af »del 3 i bilag VI til forordning (EF) nr. 1272/2008«.

e) I litra f) erstattes »bilag I« af »del 3 i bilag VI til forordning (EF) nr. 1272/2008«.

7) Artikel 24, stk. 4, andet afsnit, udgår.

8) Artikel 28 udgår.

9) Artikel 31, stk. 2 og 3, udgår.

10) Følgende artikel indsættes efter artikel 32:

»Artikel 32a

Overgangsbestemmelse om mærkning og emballering af stoffer

Artikel 22-25 anvendes ikke på stoffer fra den 1. december 2010.«

11) Bilag I udgår.

Artikel 56

Ændring af direktiv 1999/45/EØF

I direktiv 1999/45/EF foretages følgende ændringer:

1) I artikel 3, stk. 2, første led, ændres »bilag I til direktiv 67/548/EØF« til »del 3 i bilag VI til Europa-Parlamentets og Rådets forordning (EF) nr. 1272/2008 af 16. december 2008 om klassificering, mærkning og emballering af stoffer og blandinger (*).

(*) EUT L 353 af 31.12.2008, s. 1.«

▼B

2) »Bilag I til direktiv 67/548/EØF« erstattes af »Del 3 i bilag VI til forordning (EF) nr. 1272/2008« i:

a) artikel 3, stk. 3

b) artikel 10, stk. 2.3.1, 2.3.2 og 2.3.3 samt stk. 2.4, første led

c) bilag II, litra a) og b), og sidste afsnit i indledningen

d) bilag II, del A,

— punkt 1.1.1, litra a) og b)

— punkt 1.2, litra a) og b)

— punkt 2.1.1, litra a) og b)

— punkt 2.2, litra a) og b)

— punkt 2.3, litra a) og b)

— punkt 3.1.1, litra a) og b)

— punkt 3.3, litra a) og b)

— punkt 3.4, litra a) og b)

— punkt 4.1.1, litra a) og b)

— punkt 4.2.1, litra a) og b)

— punkt 5.1.1, litra a) og b)

— punkt 5.2.1, litra a) og b)

— punkt 5.3.1, litra a) og b)

— punkt 5.4.1, litra a) og b)

— punkt 6.1, litra a) og b)

— punkt 6.2, litra a) og b)

— punkt 7.1, litra a) og b)

— punkt 7.2, litra a) og b)

— punkt 8.1, litra a) og b)

— punkt 8.2, litra a) og b)

— punkt 9.1, litra a) og b)

— punkt 9.2, litra a) og b)

— punkt 9.3, litra a) og b)

— punkt 9.4, litra a) og b)

e) det indledende afsnit i bilag II, del B

f) bilag III, litra a) og b) i indledningen

g) bilag III, del A, afsnit a), Vandmiljø,

— punkt 1.1, litra a) og b)

— punkt 2.1, litra a) og b)

— punkt 3.1, litra a) og b)

— punkt 4.1, litra a) og b)

— punkt 5.1, litra a) og b)

— punkt 6.1, litra a) og b)

▼B

h) bilag III, del A, afsnit b), Andre miljøer end vandmiljøet, punkt 1.1, litra a) og b)

i) bilag V, afsnit A, punkt 3 og 4

j) bilag V afsnit B, punkt 9

k) bilag VI, del A, tredje kolonne i skemaet under punkt 2

l) bilag VI, del B, punkt 1, første afsnit, første kolonne i skemaet under punkt 3

m) bilag VIII, tillæg 1, anden kolonne i skemaet

n) bilag VIII, tillæg 2, anden kolonne i skemaet.

3) I bilag VI, del B, punkt 1, tredje afsnit 3, første led, og femte afsnit, i erstattes »bilag I« af »del 3 i bilag VI til forordning (EF) nr. 1272/2008«.

4) I bilag VI, del B, punkt 4,2 sidste afsnit, erstattes »bilag I til direktiv 67/548/EØF (nittende tilpasning)« af »del 3 i bilag VI til forordning (EF) nr.1272/2008«.

Artikel 57

Ændring af forordning (EF) nr. 1907/2006 fra nærværende forordnings ikrafttræden

I forordning (EF) nr. 1907/2006 foretages følgende ændringer med virkning fra nærværende forordnings ikrafttræden:

1) Artikel 14, stk. 2, ændres således:

a) Litra b) affattes således:

»b) de specifikke koncentrationsgrænser, der er fastsat i del 3 i bilag VI til Europa-Parlamentets og Rådets forordning (EF) nr. .1272/2008 af 16. december 2008 om klassificering, mærkning og emballering af stoffer og blandinger (*)

ba) for stoffer, der er klassificeret som farlige for vandmiljøet, hvis en multiplikationsfaktor, i det følgende benævnt »M-faktor«, er blevet fastsat i del 3 i bilag VI til forordning (EF) nr. 1272/2008, afskæringsværdien i tabel 1.1 i bilag I til denne forordning efter tilpasning under anvendelse af den beregning, der er omhandlet i punkt 4.1 i bilag I til denne forordning

(*) EUT L 353 af 31.12.2008, s. 1.«

b) Litra e) affattes således:

»e) de specifikke koncentrationsgrænser, der er angivet i en aftalt indgang i fortegnelsen over klassificeringer og mærkninger, som omhandlet i artikel 42 i forordning (EF) nr. 1272/2008

ea) for stoffer, der er klassificeret som farlige for vandmiljøet, hvis en M-faktor er blevet fastsat i en aftalt opførelse i fortegnelsen over klassificeringer og mærkninger, der er omhandlet i artikel 42 i forordning (EF) nr. 1272/2008, afskæringsværdien i tabel 1.1 i bilag I til denne forordning efter tilpasning under anvendelse af den beregning, der er omhandlet i punkt 4.1 i bilag I til denne forordning«.

▼B

2) Artikel 31 ændres således:

a) Stk. 8 affattes således:

»8. Et sikkerhedsblad skal leveres gratis i papirform eller elektronisk senest på den dato, hvor stoffet eller blandingen leveres for første gang.«

b) Følgende stykke tilføjes:

»10. Hvis stoffer klassificeres i henhold til forordning (EF) nr. 1272/2008 i perioden fra dens ikrafttræden indtil den 1. december 2010, kan denne klassificering tilføjes på sikkerhedsdatabladet sammen med klassificeringen i henhold til direktiv 67/548/EF.

Fra den 1. december 2010 til den 1. juni 2015 skal sikkerhedsdatablade for stoffer indeholde klassificeringen i henhold til både direktiv 67/548/EØF og forordning (EF) nr. 1272/2008.

Hvis blandinger klassificeres i henhold til forordning (EF) nr. 1272/2008 i perioden fra dens ikrafttrædelse indtil den 1. juni 2015, kan denne klassificering tilføjes på sikkerhedsdatabladet sammen med klassificeringen i henhold til direktiv 1999/45/EF. Indtil den 1. juni 2015 angives denne klassificering, i de tilfælde hvor stoffer og blandinger er både klassificeret og mærket i overensstemmelse med forordning (EF) nr. 1272/2008, dog på sikkerhedsdatabladet sammen med klassificeringen i overensstemmelse med henholdsvis direktiv 67/548/EØF og 1999/45/EF for stoffet, blandingen og dens bestanddele.«

3) Artikel 56 stk. 6, litra b), affattes således:

»b) under den laveste af de koncentrationsgrænser, der er specificeret i direktiv 1999/45/EF eller i del 3 i bilag VI til forordning (EF) nr. 1272/2008, der fører til klassificering af blandingen som farlig, for så vidt angår alle andre stoffer.«

4) I artikel 59 ændres stk. 2 og 3 således:

a) I stk. 2 affattes andet punktum således:

»Dossieret kan om fornødent begrænses til en henvisning til en indgang i bilag VI, del 3, i forordning (EF) nr. 1272/2008.«

b) I stk. 3 affattes andet punktum således:

»Dossieret kan om fornødent begrænses til en henvisning til en indgang i bilag VI, del 3, i forordning (EF) nr. 1272/2008.«

5) I artikel 76, stk. 1, litra c), erstattes »afsnit XI« af »afsnit V i forordning (EF) nr. 1272/2008«.

6) Artikel 77 ændres således:

a) I stk. 2 affattes første punktum i litra e) således:

»e) oprettelse og vedligeholdelse af database/databaser med oplysninger om alle registrerede stoffer, fortegnelsen over klassificeringer og mærkninger og den harmoniserede klassificerings- og mærkningsfortegnelse oprettet i henhold til forordning (EF) nr. 1272/2008.«

▼B

b) I stk. 3, litra a), erstattes »afsnit VI-XI« af »afsnit VI-X«.

7) Afsnit XI udgår.

8) I bilag XV, afdeling I og II, foretages følgende ændringer:

a) I afdeling I foretages følgende ændringer:

i) Første led udgår.

ii) Andet led affattes således:

»— identifikation af stoffer som et CMR-stof, et PBT-stof, et vPvB-stof eller et stof, der er tilsvarende problematisk i henhold til artikel 59«.

b) I afdeling II udgår punkt 1.

9) I bilag XVII foretages følgende ændringer i tabellen:

a) Kolonnen »Betegnelse for stoffet, stofgruppen eller præparatet« ændres således:

i) punkt 28, 29 og 30 affattes således:

»28. Stoffer, der optræder i del 3 i bilag VI til forordning (EF) nr. 1272/2008, klassificeret som kræftfremkaldende i kategori 1A eller 1B (tabel 3.1) eller kræftfremkaldende i kategori 1 eller 2 (tabel 3.2) og opført i listerne som følger:

— Kræftfremkaldende i kategori 1A (tabel 3.1)/kræftfremkaldende i kategori 1 (tabel 3.2) opført på listen i tillæg 1

— Kræftfremkaldende i kategori 1B (tabel 3.1)/kræftfremkaldende i kategori 2 (tabel 3.2) opført på listen i tillæg 2.

29. Stoffer, der optræder i del 3 i bilag VI til forordning (EF) nr. 1272/2008, klassificeret som kimcellemutagene i kategori 1A eller 1B (tabel 3.1) eller mutagene i kategori 1 eller 2 (tabel 3.2) og opført i listerne som følger:

— Mutagene i kategori 1A (tabel 3.1)/kimcellemutagene i kategori 1 (tabel 3.2) opført på listen i tillæg 3

— Mutagene i kategori 1B (tabel 3.1)/kimcellemutagene i kategori 2 (tabel 3.2) opført på listen i tillæg 4.

30. Stoffer, der optræder i del 3 i bilag VI til forordning (EF) nr. 1272/2008, klassificeret som reproduktionstoksiske i kategori 1A eller 1B (tabel 3.1) eller reproduktionstoksiske i kategori 1 eller 2 (tabel 3.2) og opført i listerne som følger:

— Reproduktionstoksiske stoffer i kategori 1A skadelige virkninger for seksuel funktion og forplantningsevnen eller for udviklingen (tabel 3.1) eller reproduktionstoksiske stoffer i kategori 1 med R60 (kan skade forplantningsevnen) eller R61 (kan skade barnet under graviditeten) (tabel 3.2), opført på listen i tillæg 5

▼B

— Reproduktionstoksiske stoffer i kategori 1B skadelige virkninger for seksuel funktion og forplantningsevnen eller for udviklingen (tabel 3.1) eller reproduktionstoksiske stoffer i kategori 2 med R60 (kan skade forplantningsevnen) eller R61 (kan skade barnet under graviditeten) (tabel 3.2), opført på listen i tillæg 6.«

b) I kolonnen »Begrænsninger«, i punkt 28, affattes punkt 1, første led, således:

»— dem, der er fastsat i del 3 i bilag VI til forordning (EF) nr. 1272/2008«.

10) I tillæg 1-6 til bilag XVII foretages følgende ændringer:

a) I forordet foretages følgende ændringer:

i) I afsnittet »Stoffets navn«, erstattes »bilag I til direktiv 67/548/EØF« af »del 3 i bilag VI til forordning (EF) nr. 1272/2008«.

ii) I afsnittet »Indeksnummer«, erstattes »bilag I til direktiv 67/548/EØF« af »del 3 i bilag VI til forordning (EF) nr. 1272/2008«.

iii) I afsnittet »Noter«, erstattes »forordet til bilag I til direktiv 67/548/EØF« af »del 1 i bilag VI til forordning (EF) nr. 1272/2008«.

iv) Note A affattes således:

»Note A:

Med forbehold for artikel 17, stk. 2, i forordning (EF) nr. 1272/2008 skal stoffets navn angives på etiketten med en af de betegnelser, hvormed det er optaget i del 3 i bilag VI til den nævnte forordning.

I denne del anvendes undertiden en almen betegnelse, f.eks. »... forbindelser« eller »... salte«. I sådanne tilfælde skal leverandøren, der markedsfører et sådant stof, angive stoffets korrekte navn på etiketten under tilstrækkelig hensyntagen punkt 1.1.1.4 i bilag VI til forordning (EF) nr. 1272/2008.

I overensstemmelse med forordning (EF) nr. 1272/2008 skal de mærkningselementer, der er relevante for den enkelte specifikke klassificering, som er omfattet af opførelsen i denne del, når et stof er omfattet af denne forordnings bilag VI, del 3, påføres etiketten sammen med de mærkningselementer, der kræves for andre klassificeringer, som ikke er omfattet af denne opførelse, og eventuelle andre mærkningselementer, der kræves i medfør af denne forordnings artikel 17.

For stoffer, der tilhører en bestemt stofgruppe i del 3 i bilag VI til forordning (EF) nr. 1272/2008, skal de mærkningselementer, der er relevante for den enkelte specifikke klassificering, som er omfattet af opførelsen i denne del, påføres etiketten sammen med de mærkningselementer, der kræves for andre klassificeringer, der ikke er omfattet af denne opførelse, og eventuelle andre mærkningselementer, der kræves i medfør af denne forordnings artikel 17.

▼B

For stoffer, der tilhører mere end én stofgruppe i del 3 i bilag VI til forordning (EF) nr. 1272/2008, skal de mærkningselementer, der er relevante for den enkelte specifikke klassificering, som er omfattet af begge indførelser i denne del, påføres etiketten sammen med de mærkningselementer, der kræves for andre klassificeringer, der ikke er omfattet af denne opførelse, og eventuelle andre mærkningselementer, der kræves i medfør af denne forordnings artikel 17. Såfremt der er anført to forskellige klassificeringer i de to indførsler for samme fareklasse eller opdeling, skal den klassificering, der henviser til den alvorligste klassificering, anvendes.«

v) Note D affattes således:

»Note D:

Visse stoffer, som har tilbøjelighed til spontan polymerisation eller nedbrydning, markedsføres almindeligvis i stabiliseret form. Det er i denne form, at de er opført i del 3 i bilag VI til forordning (EF) nr. 1272/2008.

I tilfælde, hvor disse stoffer markedsføres i ustabiliseret form, skal den leverandør, der markedsfører stoffet, imidlertid angive stoffets navn på etiketten efterfulgt af angivelsen »ikke stabiliseret«.«

vi) Note E udgår.

vii) Note H affattes således:

»Note H:

Den klassificering og mærkning, der er anført for dette stof, gælder for den eller de farlige egenskaber, der er anført i faresætningen eller faresætningerne, i kombination med den eller de fareklassificeringer, der er anført. Kravene i artikel 4 i forordning (EF) nr. 1272/2008 til leverandører af dette stof gælder for alle andre fareklasser, opdelinger og kategorier.

Den endelige etiket skal opfylde kravene i punkt 1.2 i bilag I til forordning (EF) nr. 1272/2008.«

viii) Note K affattes således:

»Note K:

Klassificeringen som kræftfremkaldende eller mutagent kan udelades, såfremt det kan påvises, at stoffet indeholder mindre end 0,1 vægtprocent buta-1,3-dien (Einecs-nr. 203-450-8). Klassificeres stoffet ikke som kræftfremkaldende eller mutagent, bør i det mindste sikkerhedssætningerne (P102-)P210-P403 anvendes. Denne note gælder kun for visse komplekse olieafledte stoffer anført i del 3 i bilag VI til forordning (EF) nr. 1272/2008.«

ix) Note S affattes således:

»Note S:

Dette stof kræver ikke nødvendigvis nogen etiket i henhold til artikel 17, i forordning (EF) nr. 1272/2008 (jf. punkt 1.3 i bilag I til den pågældende forordning).«

▼B

b) I tillæg 1 affattes overskriften således:

»Punkt 28 — Kræftfremkaldende stoffer: kategori 1A (tabel 3.1)/kategori 1 (tabel 3.2)«.

c) Tillæg 2 ændres således:

i) Overskriften affattes således: »Punkt 28 — Kræftfremkaldende stoffer: kategori 1B (tabel 3.1)/kategori 2 (tabel 3.2)«.

ii) I opførelserne under indeksnummer 024-017-00-8, 611-024-00-1, 611-029-00-9, 611-030-00-4 og 650-017-00-8 erstattes »bilag I til direktiv 67/548/EØF« af »bilag VI til forordning (EF) nr. 1272/2008«

d) I tillæg 3 affattes overskriften således:

»Punkt 29 — Mutagene: kategori 1A (tabel 3.1)/kategori 1 (tabel 3.2)«.

e) I tillæg 4 affattes overskriften således:

»Punkt 29 — Mutagene: kategori 1B (tabel 3.1)/kategori 2 (tabel 3.2)«.

f) I tillæg 5 affattes overskriften således:

»Punkt 30 — Reproduktionstoksiske stoffer: kategori 1A (tabel 3.1)/kategori 1 (tabel 3.2)«.

g) I tillæg 6 affattes overskriften således:

»Punkt 30 — Reproduktionstoksiske stoffer: kategori 1B (tabel 3.1)/kategori 2 (tabel 3.2)«.

11) Ordet »kemisk produkt« eller »kemiske produkter« som defineret i artikel 3, nr. 2), i forordning (EF) nr. 1907/2006 erstattes af henholdsvis »blanding« eller »blandinger« i hele teksten.

Artikel 58

Ændring af forordning (EF) nr. 1907/2006 fra den 1. december 2010

I forordning (EF) nr. 1907/2006 foretages følgende ændringer med virkning fra den 1. december 2010:

1) I artikel 14, stk. 4, affattes indledningen således:

»4. Hvis registranten efter at have gennemført trin a)-d) i stk. 3 konkluderer, at stoffet opfylder kriterierne for en af følgende fareklasser eller -kategorier som anført i bilag I til forordning (EF) nr. 1272/2008:

a) fareklasse 2.1 til 2.4, 2.6 og 2.7, 2.8 type A og B, 2.9, 2.10, 2.12, 2.13 kategori 1 og 2, 2.14 kategori 1 og 2, 2.15 type A-F

b) fareklasse 3.1 til 3.6, 3.7 skadelige virkninger for seksuel funktion og forplantningsevnen eller for udviklingen, 3.8 andre virkninger end narkotiske virkninger, 3.9 og 3.10

c) fareklasse 4.1

d) fareklasse 5.1

eller vurderes at være et PBT- eller vPvB-stof, skal kemikaliesikkerhedsvurderingen omfatte følgende yderligere trin:«

▼B

2) Artikel 31 ændres således:

a) Stk. 1, litra a), affattes således:

»a) hvis et stof opfylder kriterierne for klassificering som farligt i henhold til forordning (EF) nr. 1272/2008 eller en blanding opfylder kriterierne for klassificering som farlig i henhold til direktiv 1999/45/EF eller«

b) Stk. 4 affattes således:

»4. Sikkerhedsdatabladet skal ikke nødvendigvis forelægges, hvis stoffer, der er farlige i henhold til forordning (EF) nr. 1272/2008, eller blandinger, der er farlige i henhold til direktiv 1999/45/EF, og som udbydes eller sælges til offentligheden, er forsynet med tilstrækkelige oplysninger til, at brugeren kan træffe de fornødne foranstaltninger til beskyttelse af menneskers sundhed, sikkerhed og miljøet, medmindre en downstreambruger eller distributør anmoder om det.«

3) Artikel 40, stk. 1, affattes således:

»1. Agenturet skal behandle ethvert forslag til udførelse af forsøg, der er fremsat i en registrering eller i en indberetning fra en downstreambruger for at fremskaffe de stofoplysninger, der er angivet i bilag IX og X. Der gives prioritet til registreringer af stoffer, der har eller kan have PBT- eller vPvB-egenskaber, sensibiliserende egenskaber og/eller er kræftfremkaldende, mutagene eller reproduktionstoksiske egenskaber (CMR-egenskaber), eller af stoffer i mængder på over 100 tons pr. år og med anvendelser, der medfører omfattende og diffus eksponering, hvis de opfylder kriterierne for en af følgende fareklasser eller -kategorier som anført i bilag I til forordning (EF) nr. 1272/2008:

a) fareklasse 2.1 til 2.4, 2.6 og 2.7, 2.8 type A og B, 2.9, 2.10, 2.12, 2.13 kategori 1 og 2, 2.14 kategori 1 og 2, 2.15 type A-F

b) fareklasse 3.1 til 3.6, 3.7 skadelige virkninger for seksuel funktion og forplantningsevnen eller for udviklingen, 3.8 andre virkninger end narkotiske virkninger, 3.9 og 3.10

c) fareklasse 4.1

d) fareklasse 5.1.«

4) Artikel 57, litra a), b) og c), affattes således:

»a) stoffer, der opfylder kriterierne for klassificering i fareklassen carcinogenicitet kategori 1A eller 1B i henhold til punkt 3.6 i bilag I til forordning (EF) nr. 1272/2008

b) stoffer, der opfylder kriterierne for klassificering i fareklassen kimcellemutagenicitet kategori 1A eller 1B i henhold til punkt 3.5 i bilag I til forordning (EF) nr. 1272/2008

c) stoffer, der opfylder kriterierne for klassificering i fareklassen reproduktionstoksicitet kategori 1A eller 1B, skadelige virkninger for seksuel funktion og forplantningsevnen eller for udviklingen, i henhold til punkt 3.7 i bilag I til forordning (EF) nr. 1272/2008«.

▼B

5) I artikel 65 erstattes »direktiv 67/548/EØF« af »direktiv 67/548/EØF, forordning (EF) nr. 1272/2008«.

6) Artikel 68, stk. 2, affattes således:

»2. For et stof som sådan, i en blanding eller i en artikel, der opfylder kriterierne for klassificering i fareklasserne carcinogenicitet, kimcellemutagenicitet eller reproduktionstoksicitet i kategori 1A eller 1B og kan anvendes af forbrugerne, og for hvilket Kommissionen foreslår begrænsninger for forbrugeranvendelsen, ændres bilag XVII efter proceduren i artikel 133, stk. 4. Artikel 69 til 73 finder ikke anvendelse.«

7) Artikel 119 ændres således:

a) Stk. 1, litra a), affattes således:

»a) uden at det berører nærværende artikels stk. 2, litra f) og g), navnet i IUPAC-nomenklaturen for stoffer, der opfylder kriterierne for en af følgende fareklasser eller -kategorier som fastsat i bilag I til forordning (EF) nr. 1272/2008:

— fareklasse 2.1 til 2.4, 2.6 og 2.7, 2.8 type A og B, 2.9, 2.10, 2.12, 2.13 kategori 1 og 2, 2.14 kategori 1 og 2, 2.15 type A-F

— fareklasse 3.1 til 3.6, 3.7 skadelige virkninger for seksuel funktion og forplantningsevnen eller for udviklingen, 3.8 andre virkninger end narkotiske virkninger, 3.9 og 3.10

— fareklasse 4.1

— fareklasse 5.1«.

b) Stk. 2 ændres således:

i) Litra f) affattes således:

»f) med forbehold af artikel 24 i forordning (EF) nr. 1272/2008 navnet i IUPAC-nomenklaturen for ikke-indfasningsstoffer som omhandlet i stk. 1, litra a), i denne artikel for en periode på seks år«.

ii) I litra g) affattes den indledende sætning således:

»g) med forbehold af artikel 24 i forordning (EF) nr. 1272/2008, navnet i IUPAC-nomenklaturen for stoffer, der er omhandlet i denne artikels stk. 1, litra a), og som kun anvendes som en eller flere af følgende:«.

8) I artikel 138, stk. 1, affattes andet punktum i indledningen således:

»For stoffer, der opfylder kriterierne for klassificering i fareklasserne carcinogenicitet, kimcellemutagenicitet eller reproduktionstoksicitet i kategori 1A eller 1B i henhold til forordning (EF) nr. 1272/2008, foretages den nye vurdering inden den 1. juni 2014.«

9) Bilag III ændres således:

a) Litra a) affattes således:

»a) stoffer, for hvilke det (f.eks. på grundlag af (Q)SAR eller anden dokumentation) er antaget, at de sandsynligvis opfylder kriterierne for kategori 1A eller 1B klassificering i fareklasserne carcinogenicitet, kimcellemutagenicitet eller reproduktionstoksicitet eller kriterierne i bilag XIII«.

▼B

b) I litra b) affattes nr. ii) således:

»ii) for hvilke det (f.eks. på grundlag af (Q)SAR eller anden dokumentation) er antaget, at de sandsynligvis opfylder klassificeringskriterierne for sundheds- eller miljøfareklasse eller sundheds- eller miljøopdeling i henhold til forordning (EF) nr. 1272/2008.«

10) I bilag V, punkt 8, erstattes »direktiv 67/548/EØF« af »forordning (EF) nr. 1272/2008«.

11) I bilag VI affattes punkt 4.1, 4.2 og 4.3 således:

»4.1. Stoffets (stoffernes) fareklassificering som resultat af anvendelsen af afsnit I og II i forordning (EF) nr. 1272/2008 for alle fareklasser og -kategorier i den pågældende forordning

Der angives endvidere for hver stofindgang en begrundelse for, at der ikke er angivet en klassificering for en fareklasse eller en opdeling i en fareklasse (dvs. manglende data, inkonklusive data eller konklusive data, der er ikke er tilstrækkelige til klassificering)

4.2. Den faremærkning for stoffet (stofferne), der følger af anvendelsen af afsnit III i forordning (EF) nr. 1272/2008

4.3. Eventuelle særlige koncentrationsgrænser, der følger af anvendelsen af artikel 10 i forordning (EF) nr. 1272/2008 og artikel 4-7 i direktiv 1999/45/EF.«

12) Bilag VIII ændres således:

a) I kolonne 2 affattes punkt 8.4.2, andet led, således:

»— hvis stoffet vides at være kræftfremkaldende i kategori 1A eller 1B eller kimcellemutagent i kategori 1A, 1B eller 2.«

b) I kolonne 2 affattes punkt 8.7.1, andet og tredje afsnit, således:

»Hvis et stof vides at have en negativ virkning på fertilitet, idet det opfylder kriterierne for klassificering som reproduktionstoksisk kategori 1A eller 1B: kan skade forplantningsevnen (H360F), og de foreliggende data udgør et tilstrækkeligt grundlag for en velfunderet risikovurdering, er det ikke nødvendigt at foretage yderligere fertilitetstest. Det skal imidlertid overvejes at teste for udviklingstoksicitet.

Hvis et stof vides at forårsage udviklingstoksicitet, idet det opfylder kriterierne for klassificering som reproduktionstoksisk kategori 1A eller 1B: kan skade det ufødte barn (H360D), og de foreliggende data udgør et tilstrækkeligt grundlag for en velfunderet risikovurdering, er det ikke nødvendigt at teste yderligere for udviklingstoksicitet. Det skal imidlertid overvejes at teste for virkninger på fertilitet.«

▼B

13) I bilag IX, kolonne 2, affattes punkt 8.7, andet og tredje afsnit, således:

»Hvis et stof vides at have en negativ virkning på fertilitet, idet det opfylder kriterierne for klassificering som reproduktionstoksisk kategori 1A eller 1B: kan skade forplantningsevnen (H360F), og de foreliggende data udgør et tilstrækkeligt grundlag for en velfunderet risikovurdering, er det ikke nødvendigt at foretage yderligere fertilitetstest. Det skal imidlertid overvejes at teste for udviklingstoksicitet.

Hvis et stof vides at forårsage udviklingstoksicitet, idet det opfylder kriterierne for klassificering som reproduktionstoksisk kategori 1A eller 1B: kan skade det ufødte barn (H360D), og de foreliggende data udgør et tilstrækkeligt grundlag for en velfunderet risikovurdering, er det ikke nødvendigt at teste yderligere for udviklingstoksicitet. Det skal imidlertid overvejes at teste for virkninger på fertilitet.«

14) Bilag X ændres således:

a) I kolonne 2, affattes punkt 8.7, andet og tredje afsnit, således:

»Hvis et stof vides at have en negativ virkning på fertilitet, idet det opfylder kriterierne for klassificering som reproduktionstoksisk kategori 1A eller 1B: kan skade forplantningsevnen (H360F), og de foreliggende data udgør et tilstrækkeligt grundlag for en velfunderet risikovurdering, er det ikke nødvendigt at foretage yderligere fertilitetstest. Det skal imidlertid overvejes at teste for udviklingstoksicitet.

Hvis et stof vides at forårsage udviklingstoksicitet, idet det opfylder kriterierne for klassificering som reproduktionstoksisk kategori 1A eller 1B: kan skade det ufødte barn (H360D), og de foreliggende data udgør et tilstrækkeligt grundlag for en velfunderet risikovurdering, er det ikke nødvendigt at teste yderligere for udviklingstoksicitet. Det skal imidlertid overvejes at teste for virkninger på fertilitet.«

b) I kolonne 2, affattes punkt 8.9.1, første afsnit, andet led, således:

»— stoffet er klassificeret som kimcellemutagent kategori 2, eller undersøgelsen (-erne) med gentagen dosering viser, at stoffet kan fremkalde hyperplasi og/eller præneoplastiske læsioner.«

c) I kolonne 2, affattes punkt 8.9.1, andet afsnit, således:

»Hvis stoffet er klassificeret som kimcellemutagent kategori 1A eller 1B, vil en genotoksisk mekanisme for carcinogenicitet sædvanligvis blive anset for sandsynlig. I så fald vil der normalt ikke kræves en undersøgelse for kræftfremkaldende effekter.«

▼B

15) Bilag XIII, punkt 1.3, andet og tredje led, affattes således:

»— stoffet er klassificeret som kræftfremkaldende (kategori 1A eller 1B), kimcellemutagent (kategori 1A eller 1B) eller reproduktionstoksisk (kategori 1A, 1B eller 2) eller

— der er anden dokumentation for kronisk toksicitet som identificeret ved klassificeringerne Stot (gentaget eksponering), kategori 1 (oral, dermal, indånding af gasser/dampe, indånding af støv/tåge/røg) eller kategori 2 (oral, dermal, indånding af gasser/dampe, indånding af støv/tåge/røg) i henhold til forordning (EF) nr. 1272/2008.«

16) I tabellen i bilag XVII, i kolonnen »Betegnelse for stoffet, stofgruppen eller præparatet« foretages følgende ændringer:

a) Punkt 3 affattes således:

»3. Flydende stoffer eller blandinger, der anses for farlige i henhold til direktiv 1999/45/EF, eller der opfylder kriterierne for en af følgende fareklasser eller farekategorier som anført i bilag I til forordning (EF) nr. 1272/2008:

a) fareklasse 2.1 til 2.4, 2.6 og 2.7, 2.8 type A og B, 2.9, 2.10, 2.12, 2.13 kategori 1 og 2, 2.14 kategori 1 og 2, 2.15 type A-F

b) fareklasse 3.1 til 3.6, 3.7 skadelige virkninger for seksuel funktion og forplantningsevnen eller for udviklingen, 3.8 andre virkninger end narkotiske virkninger, 3.9 og 3.10

c) fareklasse 4.1

d) fareklasse 5.1«.

b) Punkt 40 affattes således:

»40. Stoffer klassificeret som brandfarlige gasarter i kategori 1 eller 2, brandfarlige væsker i kategori 1, 2 eller 3, brandfarlige faste stoffer i kategori 1 eller 2, stoffer og blandinger, der i kontakt med vand udvikler brandfarlige gasser i kategori 1, 2 eller 3, pyrofore væsker i kategori 1 eller pyrofore faste stoffer i kategori 1, uanset om de optræder i del 3 i bilag VI til pågældende forordning«.

Artikel 59

Ændring af forordning (EF) nr. 1907/2006 fra den 1. juni 2015

I forordning (EF) nr. 1907/2006 foretages følgende ændringer med virkning fra den1. juni 2015:

1) Artikel 14, stk. 2, affattes således:

»2. En kemikaliesikkerhedsvurdering i henhold til stk. 1 er ikke påkrævet for stoffer, der er til stede i et præparat, hvis stoffets koncentration i præparatet er mindre end:

a) afskæringsværdien i artikel 11, stk. 3, i forordning (EF) nr. 1272/2008

f) 0,1 vægtprocent, hvis stoffet opfylder kriterierne i bilag XIII til nærværende forordning.«

▼B

2) Artikel 31 ændres således:

a) Stk. 1, litra a), affattes således:

»a) hvis et stof eller en blanding opfylder kriterierne for klassificering som farligt i henhold til forordning (EF) nr.1272/2008, eller«.

b) Stk. 3 affattes således:

»3. På modtagerens anmodning forsyner leverandøren denne med et sikkerhedsdatablad udarbejdet i overensstemmelse med bilag II, hvis en blanding ikke opfylder kriterierne for klassificering som farlig i henhold til afsnit I og II i forordning (EF) nr. 1272/2008, men indeholder

a) mindst ét stof, der er farligt for menneskers sundhed eller miljøet, i individuelle koncentrationer på ≥ 1 vægtprocent for ikke-gasformige blandinger og ≥ 0,2 volumenprocent for gasformige blandinger eller

b) mindst ét stof, der er kræftfremkaldende i kategori 2 eller reproduktionstoksisk i kategori 1A, 1B og 2, hudsensibiliserende i kategori 1, et stof, der kan give overfølsomhed ved indånding (luftvejsallergen) i kategori 1, eller som har virkninger på eller via amning eller er persistent, bioakkumulerende og toksisk (PBT) i overensstemmelse med kriterierne i bilag XIII eller meget persistent og meget bioakkumulerende (vPvB) i overensstemmelse med kriterierne i bilag XIII eller af andre grunde end de i litra a) anførte er blevet optaget på den liste, der er oprettet i overensstemmelse med artikel 59, stk. 1, i en individuel koncentration på ≥ 0,1 % af vægten for ikke-gasformige blandinger eller

c) et stof, for hvilket der findes EF-grænseværdier for eksponering på arbejdspladsen«.

c) Stk. 4 affattes således:

»4. Medmindre en downstreambruger eller distributør anmoder om det, er det ikke nødvendigt at levere et sikkerhedsdatablad for de farlige stoffer eller blandinger, der udbydes eller sælges til offentligheden, hvis disse er forsynet med tilstrækkelige oplysninger til, at brugeren kan træffe de fornødne foranstaltninger til beskyttelse af menneskers sundhed, sikkerhed og miljøet.«

3) I artikel 56 affattes stk. 6, litra b), således:

»b) under de værdier, der er specificeret i artikel 11, stk. 3, i forordning (EF) nr. 1272/2008, og som medfører klassificering af blandingen som farlig, for så vidt angår alle andre stoffer.«

4) I artikel 65 udgår ordene »og direktiv 1999/45/EF«.

5) Bilag II ændres således:

a) Punkt 1.1 affattes således:

»1.1. Identifikation af stof eller blanding

Den betegnelse, der anvendes til identificering af et stof, skal være identisk med den, der findes på mærkningen i overensstemmelse med artikel 18, stk. 2, i forordning (EF) nr. 1272/2008.

Den betegnelse, der anvendes til identificering af en blanding, skal være identisk med den, der findes på mærkningen i overensstemmelse med artikel 18, stk. 3, litra a), i forordning (EF) nr. 1272/2008.«

▼B

b) Fodnote 1 til punkt 3.3, litra a), første led, udgår.

c) Punkt 3.6 affattes således:

»3.6. Hvis agenturet i overensstemmelse med bestemmelserne i artikel 26 i forordning (EF) nr. 1272/2008, har indvilliget i, at et stofs kemiske identitet kan holdes fortrolig på etiketten og sikkerhedsdatabladet, skal deres kemiske natur beskrives under punkt 3 for at garantere en sikker håndtering.

Det navn, der anvendes på sikkerhedsdatabladet (bl.a. med henblik på punkt 1.1, 3.2, 3.3 og 3.5) skal være det samme som det, der anvendes på etiketten, og som er godkendt efter proceduren i artikel 24 i forordning (EF) nr. 1272/2008.«

6) I bilag VI affattes punkt 4.3 således:

»4.3. Eventuelle specifikke koncentrationsgrænser, der følger af anvendelsen af artikel 10 i forordning (EF) nr. 1272/2008.«

7) Bilag XVII ændres således:

a) I kolonnen »Betegnelse for stoffet, stofgruppen eller præparatet« i tabellen i punkt 3 udgår »der anses for farlige i henhold til direktiv 1999/45/EF, eller«.

b) I kolonnen »Begrænsninger« foretages i punkt 28 følgende ændringer:

i) Punkt 1, andet led, affattes således:

»— de relevante specifikke koncentrationsgrænser, der er fastsat i del 3 i bilag I til forordning (EF) nr. 1272/2008.«

ii) Punkt 2, litra d), affattes således:

»d) kunstnerfarver, der er omfattet af forordning (EF) nr. 1272/2008.«

Artikel 60

Ophævelse

Direktiv 67/548/EØF og direktiv 1999/45/EF ophæves med virkning fra den 1. juni 2015.

Artikel 61

Overgangsbestemmelser

1. Indtil den 1. december 2010 klassificeres, mærkes og emballeres stoffer i overensstemmelse med direktiv 67/548/EØF.

Indtil den 1 juni 2015 klassificeres, mærkes og emballeres blandinger i overensstemmelse med direktiv 1999/45/EF.

2. Som en undtagelse fra denne forordnings artikel 62, stk. 2, og i tillæg til kravene i stk. 1 i denne artikel, kan stoffer og blandinger før henholdsvis den 1. december 2010 og den 1. juni 2015 klassificeres, mærkes og emballeres i overensstemmelse med nærværende forordning. Hvis dette er tilfældet, finder bestemmelserne om mærkning og emballering i direktiv 67/548/EØF og 1999/45/EF ikke anvendelse.

▼B

3. Fra den 1. december 2010 til den 1. juni 2015 klassificeres stoffer i overensstemmelse med både direktiv 67/548/EØF og nærværende forordning. De mærkes og emballeres i overensstemmelse med nærværende forordning.

4. Som en undtagelse fra denne forordnings artikel 62, stk. 2, behøver stoffer, der er klassificeret, mærket og emballeret i henhold til direktiv 67/548/EØF, og som allerede er markedsført inden den 1. december 2010, ikke at mærkes om og emballeres om i overensstemmelse med denne forordning før den 1. december 2012.

Som en undtagelse fra denne forordnings artikel 62, stk. 2, behøver blandinger, der er klassificeret, mærket og emballeret i overensstemmelse med direktiv 1999/45/EØF, og som allerede er markedsført inden den 1. juni 2015, ikke at mærkes om og emballeres om i overensstemmelse med denne forordning før den 1. juni 2017.

5. Hvis et stof eller en blanding er blevet klassificeret i overensstemmelse med direktiv 67/548/EØF eller 1999/45/EF før henholdsvis den 1. december 2010 eller den 1. juni 2015, kan producenter, importører og downstreambrugere ændre klassificeringen af stoffet eller blandingen under anvendelse af konverteringstabellen i denne forordnings bilag VII.

6. Indtil den 1. december 2011 kan en medlemsstat opretholde eventuelle eksisterende og strengere bestemmelser om klassificering og mærkning af stoffer, der er opført i bilag VI, del 3, til denne forordning, såfremt disse klassificerings- og mærkningselementer er blevet meddelt Kommissionen i overensstemmelse med beskyttelsesklausulen i direktiv 67/548/EØF inden den 20. januar 2009, og medlemsstaten senest den 1. juni 2009 forelægger agenturet et forslag til harmoniseret klassificering og mærkning med disse klassificerings- og mærkningselementer i overensstemmelse med denne forordnings artikel 37, stk. 1.

Det er en forudsætning, at Kommissionen endnu ikke inden den 20. januar 2009 har truffet afgørelse om forslaget til klassificering og mærkning i overensstemmelse med beskyttelsesklausulen i direktiv 67/548/EØF.

Hvis det forslag til harmoniseret klassificering og mærkning, der er fremlagt i henhold til første afsnit, ikke er omfattet af bilag VI, del 3, eller er omfattet heraf i ændret form, i overensstemmelse med artikel 37, stk. 5, finder undtagelsen i første afsnit ikke længere anvendelse.

Artikel 62

Ikrafttræden

Denne forordning træder i kraft på tyvendedagen efter offentliggørelsen i *Den Europæiske Unions Tidende*.

Afsnit II, III og IV finder anvendelse på stoffer fra den 1. december 2010 og på blandinger fra den 1. juni 2015.

Denne forordning er bindende i alle enkeltheder og gælder umiddelbart i hver medlemsstat.

▼B

BILAG I

KLASSIFICERINGS- OG MÆRKNINGSKRAV FOR FARLIGE STOFFER OG BLANDINGER

Dette bilag fastsætter kriterierne for klassificering i fareklasser og i deres differentiering af disse og fastsætter yderligere bestemmelser med hensyn til, hvordan kriterierne kan opfyldes.

1. DEL 1: GENERELLE PRINCIPPER FOR KLASSIFICERING OG MÆRKNING

1.0. **Definitioner**

Ved »gas« forstås et stof, som

i) ved 50° C har et damptryk på over 300 kPa (absolut), eller

ii) ved 20° C og et standardtryk på 101,3 kPa er fuldstændig gasformigt

Ved »væske« forstås et stof eller en blanding, som

i) ved 50° C har et damptryk på højst 300 kPa (3 bar)

ii) ikke er fuldstændig gasformig ved 20° C og et standardtryk på 101,3 kPa, og

iii) har et smeltepunkt eller et begyndelsessmeltepunkt på 20 °C eller derunder ved et standardtryk på 101,3 kPa.

Ved »fast stof« forstås et stof eller en blanding, der ikke svarer til definitionen på væske eller gas.

1.1. **Klassificering af stoffer og blandinger**

1.1.0. ***Samarbejde om at opfylde kravene i denne forordning***

Leverandører i en leverandørkæde skal samarbejde for at opfylde kravene med hensyn til klassificering, mærkning og emballering i denne forordning.

Leverandører i en erhvervssektor kan samarbejde for at opfylde overgangsbestemmelserne i artikel 61 for stoffer og blandinger, der markedsføres.

Leverandører i en erhvervssektor kan samarbejde ved at oprette et netværk eller på anden måde udveksle data og ekspertviden i forbindelse med klassificering af stoffer og blandinger i overensstemmelse med denne forordnings afsnit II. Leverandører i en erhvervssektor skal i så fald fuldt ud dokumentere grundlaget for afgørelser om klassificering og forelægge de kompetente myndigheder og efter anmodning de relevante håndhævende myndigheder denne dokumentation sammen med de data og den information, som klassificeringerne er baseret på. Hvis leverandører i en erhvervssektor samarbejder på denne måde, er den enkelte leverandør imidlertid fortsat fuldt ud ansvarlig for klassificering, mærkning og emballering af de stoffer og blandinger, den pågældende markedsfører, og for alle andre krav i denne forordning.

Netværket kan også anvendes til at udveksle oplysninger og bedste praksis med henblik på at forenkle opfyldelsen af anmeldelsespligten.

1.1.1. ***Anvendelse af ekspertvurdering og dennes rolle samt bestemmelse af vægten af evidens (»weight of evidence«).***

1.1.1.1 Hvis kriterierne ikke kan anvendes direkte på den foreliggende identificerede information, eller hvis der kun foreligger den information, der er omhandlet i artikel 6, stk. 5, foretages bestemmelsen af vægten af evidens (»weight of evidence«) ved hjælp af en ekspertvurdering i henhold til henholdsvis artikel 9, stk. 3,*eller artikel 9, stk. 4*.

▼B

1.1.1.2 Tilgangen til klassificering af blandinger kan omfatte anvendelse af ekspertvurdering på en række områder for at sikre, at den foreliggende information kan anvendes til så mange blandinger som muligt for at beskytte menneskers sundhed og miljøet. Der kan også være behov for ekspertvurdering i forbindelse med fortolkning af data med henblik på fareklassificering af stoffer, navnlig hvis der er behov for bestemmelse af vægten af evidens (»weight of evidence«).

1.1.1.3 Ved en bestemmelse af vægten af evidens (»weight of evidence«) forstås, at alle de oplysninger, der findes vedrørende bestemmelsen af fare vurderes samlet, som f.eks. resultaterne af relevante in vitro-forsøg, relevante data fra dyr, information fra anvendelsen af kategori-fremgangsmåden (gruppering, analogislutninger (»read across«)), (Q)SAR- resultater, erfaringer fra mennesker som f.eks. erhvervsmæssige data og data fra ulykkesdatabaser, epidemiologiske og kliniske undersøgelser og veldokumenterede case-rapporter og observationer. Dataenes kvalitet og konsekvens vægtes på passende vis. Der tages i passende omfang hensyn til oplysninger om stoffer og blandinger med relation til det stof eller den blanding, der klassificeres, sammen med undersøgelsesresultater for virkningssted og virkningsmekanisme eller virkemåde. Både positive og negative resultater skal samles i en enkelt bestemmelse af vægten af evidens (»weight of evidence«).

1.1.1.4 For så vidt angår klassificeringen efter sundhedsfare (del 3) vil anerkendte farlige virkninger, som bygger på relevante dyreundersøgelser eller erfaringer med mennesker og som er konsistente med klassificeringskriterierne, normalt kunne begrunde en klassificering Hvis der foreligger dokumentation fra både mennesker og dyr, og hvis resultaterne er modstridende, skal kvaliteten og pålideligheden af dokumentation fra begge kilder evalueres for at afgøre spørgsmålet om klassificering. Generelt har tilstrækkelige, pålidelige og repræsentative data vedrørende mennesker (herunder epidemiologiske undersøgelser, videnskabeligt begrundede case-undersøgelser som angivet i dette bilag eller statistisk underbyggede erfaringer) forrang for andre data. Veltilrettelagte og velgennemførte epidemiologiske undersøgelser kan imidlertid omfatte et utilstrækkeligt antal subjekter til at påvise relativt sjældne, men dog signifikante virkninger eller til at vurdere potentielle confoundere. Derfor skal positive resultater fra velgennemførte dyreundersøgelser ikke nødvendigvis forkastes, fordi der ikke er positive erfaringer med mennesker, men kræver en vurdering af robustheden, kvaliteten og den statistiske gyldighed af dataene for både mennesker og dyr.

1.1.1.5 Med henblik på klassificeringen efter sundhedsfare (del 3) er eksponeringsvej, mekanistisk information og metabolismeundersøgelser relevante for bestemmelsen af relevansen af en virkning i mennesker. Når sådan information, for så vidt som der er belæg for dataenes holdbarhed og kvalitet, skaber tvivl om relevans i mennesker, kan en lavere klassificering være begrundet. Når der er videnskabelig dokumentation for, at virkningsmekanismen eller virkemåden ikke er relevant for mennesker, bør stoffet eller blandingen ikke klassificeres.

1.1.2. ***Specifikke koncentrationsgrænser, M-faktorer og generiske afskæringsværdier***

1.1.2.1 Specifikke koncentrationsgrænser eller M-faktorer anvendes i overensstemmelse med artikel 10.

1.1.2.2. *Afskæringsværdier*

1.1.2.2.1. Afskæringsværdier angiver, hvornår der skal tages hensyn til tilstedeværelsen af et stof med henblik på klassificering af et stof eller en blanding, som indeholder det pågældende farlige stof, enten som en identificeret urenhed, et identificeret tilsætningsstof eller en identificeret enkeltbestanddel (jf. artikel 11).

▼B

1.1.2.2.2. De i artikel 11 omhandlede afskæringsværdier er følgende:

a) For sundhedsfarer og miljøfarer i del 3, 4 og 5 i nærværende bilag:

i) for stoffer, hvor der er fastsat en specifik koncentrationsgrænse for den relevante fareklasse eller opdeling enten i del 3 i bilag VI eller i den fortegnelse over klassificeringer og mærkninger, der er omhandlet i artikel 42, og hvor fareklassen eller opdelingen er nævnt i tabel 1.1, den laveste af den specifikke koncentrationsgrænse og den relevante generiske afskæringsværdi i tabel 1.1, eller

ii) for stoffer, hvor der er fastsat en specifik koncentrationsgrænse for den relevante fareklasse eller opdeling enten i del 3 i bilag VI eller i den fortegnelse over klassificeringer og mærkninger, der er omhandlet i artikel 42, og hvor fareklassen eller opdelingen ikke er nævnt i tabel 1.1, den specifikke koncentrationsgrænse, der er fastsat enten i del 3 i bilag VI eller i fortegnelsen over klassificeringer og mærkninger, eller

iii) for stoffer, hvor der ikke er fastsat en specifik koncentrationsgrænse for den relevante fareklasse eller opdeling enten i del 3 i bilag VI eller i den fortegnelse over klassificeringer og mærkninger, der er omhandlet i artikel 42, og hvor fareklassen eller opdelingen er nævnt i tabel 1.1, den relevante generiske afskæringsværdi i denne tabel, eller

iv) for stoffer, hvor der ikke er fastsat en specifik koncentrationsgrænse for den relevante fareklasse eller opdeling enten i del 3 i bilag VI eller i den fortegnelse over klassificeringer og mærkninger, der er omhandlet i artikel 42, og hvor fareklassen eller opdelingen ikke er nævnt i tabel 1.1, den generiske koncentrationsgrænse for klassificering under de relevante punkter i del 3, 4 og 5 i nærværende bilag.

b) For vandmiljøfarer i punkt 4.1 i nærværende bilag:

i) for stoffer, hvor der er fastsat en M-faktor for den relevante farekategori enten i del 3 i bilag VI eller i den fortegnelse over klassificeringer og mærkninger, der er omhandlet i artikel 42, den generiske afskæringsværdi i tabel 1.1 efter tilpasning under anvendelse af den beregning, der er omhandlet i punkt 4.1 i nærværende bilag, eller

ii) for stoffer, hvor der ikke er fastsat en M-faktor for den relevante farekategori enten i del 3 i bilag VI eller i den fortegnelse over klassificeringer og mærkninger, der er omhandlet i artikel 42, den relevante generiske afskæringsværdi i tabel 1.1.

Tabel 1.1.

Generiske afskæringsværdier

Fareklasse	Generiske afskæringsværdier, som der skal tages hensyn til
Akut toksicitet:	
— Kategori 1–3	0,1 %
— Kategori 4	1 %
Hudætsning/-hudirritation	1 % ([1])
Alvorlig øjenskade/øjenirritation	1 % ([2])

▼B

Fareklasse	Generiske afskæringsværdier, som der skal tages hensyn til
Farlig for vandmiljøet	
— Akut kategori 1	0,1 % ([3])
— Kronisk kategori 1	0,1 % ([3])
— Kronisk kategori 2–4	1 %

([1]) Eller < 1 %, når dette er relevant, jf. 3.2.3.3.1.
([2]) Eller < 1 %, når dette er relevant, jf. 3.3.3.3.1.
([3]) Eller < 0,1 %, når dette er relevant, jf. 4.1.3.1.

Note:

Generiske afskæringsværdier er angivet i vægtprocent undtagen for gasblandinger, hvor de er angivet i volumenprocent.

1.1.3. ***Brobygningsprincipper (»bridging principles«) for klassificering af blandinger, hvor der ikke foreligger testdata for hele blandingen***

Hvis blandingen selv ikke er blevet testet for at bestemme dens farlige egenskaber, og hvis der samtidig findes tilstrækkelige data om lignende testede blandinger og individuelle farlige stoffer i blandingen til en tilstrækkelig karakterisering af farer ved blandingen, skal disse data anvendes for hver enkelt fareklasse i dette bilags del 3 og 4 i overensstemmelse med følgende brobygningsregler (»bridging rules«), som der er henvist til i artikel 9, stk. 4, med forbehold af eventuelle særbestemmelser for blandinger i hver enkelt fareklasse.

1.1.3.1. *Fortynding*

Hvis en blanding fortyndes med et stof (fortyndingsmiddel), som har en tilsvarende eller lavere fareklasseklassificering end det mindst farlige oprindelige stof i blandingen, og som ikke forventes at påvirke fareklassificeringen af andre stoffer i blandingen, gælder et af følgende:

— Den nye blanding klassificeres som *ækvivalent* med den oprindelige blanding.

— Der anvendes den metode, der er forklaret i punkterne i del 3 og 4 vedrørende klassificering af blandinger, når der foreligger data for alle komponenter eller kun nogle af disse.

— Hvis der er tale om akut toksicitet, anvendes metoden for klassificering af blandinger på grundlag af blandingens bestanddele (additivitetsformlen).

1.1.3.2. *Batching*

Farekategorien for en produktionsbatch af en blanding kan antages i det store og hele at være ækvivalent med kategorien for en anden produktionsbatch af samme kommercielle produkt fremstillet af samme leverandør eller under dennes kontrol, medmindre der er grund til at antage, at der er en betydelig afvigelse, således at batchens fareklassificering er ændret. Hvis dette er tilfældet, er det nødvendigt med en ny evaluering.

▼B

1.1.3.3. *Koncentration af meget farlige blandinger*

For så vidt angår klassificering af blandinger, der falder ind under punkt 3.1, 3.2, 3.3, 3.8, 3.9, 3.10 og 4.1, skal en ny blanding, hvis den er klassificeret i den højeste farekategori eller subkategori, og hvis koncentrationen af de bestanddele i blandingen, der er i denne kategori eller subkategori, øges, klassificeres i den pågældende kategori eller subkategori uden yderligere testning.

1.1.3.4. *Interpolation inden for én toksicitetskategori*

I tilfælde af klassificering af blandinger, der falder ind under punkt 3.1, 3.2, 3.3, 3.8, 3.9, 3.10 og 4.1, gælder det for tre blandinger med identiske farlige bestanddele, at hvor blandingerne A og B er i samme farekategori, og blanding C indeholder samme aktive farlige stoffer som bestanddele med koncentrationer, der ligger mellem koncentrationerne af disse farlige stoffer i blanding A og B, anses C for at være i samme farekategori som A og B.

1.1.3.5. *Blandinger, som i det store og hele er ens*

Hvis følgende er givet:

a) to blandinger, som hver indeholder to ingredienser:

   i) A + B

   ii) C + B.

b) koncentrationen af bestanddelen B er i alt væsentlighed den samme i begge blandinger.

c) koncentrationen af bestanddelen A i blanding i) er lig koncentrationen af bestanddelen C i blanding ii).

d) der foreligger faredata for A og C, og disse er i det store og hele ækvivalente, dvs. de befinder sig i samme farekategori og forventes ikke at påvirke B's fareklassificering.

Hvis blanding i) allerede er klassificeret i en bestemt fareklasse på grundlag af testdata, skal blanding ii) henføres under samme farekategori.

1.1.3.6. *Ny vurdering af klassificering i tilfælde af, at en blandings sammensætning har ændret sig*

Der fastsættes følgende variationer i den oprindelige koncentration med henblik på anvendelse af artikel 15, stk. 2, litra a):

Tabel 1.2

Brobygningsprincip (»bridging principle«) for ændringer i en blandings sammensætning

Bestanddelens oprindelige koncentrationsområde	Tilladt variation i bestanddelens oprindelige koncentration
≤ 2,5 %	± 30 %
2,5 < C ≤ 10 %	± 20 %
10 < C ≤ 25 %	± 10 %
25 < C ≤ 100 %	± 5 %

1.1.3.7. *Aerosoler*

I tilfælde af klassificering af blandinger, der falder ind under punkt 3.1, 3.2, 3.3, 3.4, 3.8 og 3.9, skal en blanding i aerosol-form klassificeres i samme farekategori som den ikke-aerosoliserede form af blandingen, hvis det tilføjede drivmiddel ikke påvirker blandingens farlige egenskaber ved sprøjtning, og der foreligger videnskabelig dokumentation for, at aerosol-formen ikke er farligere end den ikke-aerosoliserede form.

▼B

1.2. **Mærkning**

1.2.1. ***Dimensionering og sammensætning af mærkningens elementer***

1.2.1.1. Farepiktogrammer, jf. bilag V, skal have et sort symbol på en hvid baggrund og en rød indramning, der er tilstrækkelig bred til at være klart synlig.

1.2.1.2. Farepiktogrammer skal have form af et kvadrat stillet på en af spidserne. Hvert farepiktogram skal dække mindst en femtendedel af den harmoniserede etikets areal, og minimumsarealet må ikke være mindre end 1 cm2.

1.2.1.3. Målene for etiketten skal være som følger:

Tabel 1.3

Etiketternes mål

Emballagens rumindhold	Dimensioner (i millimeter)
ikke over 3 liter:	om muligt mindst 52 x 74
over 3 liter: ikke over 50 liter:	mindst 74 x 105
over 50 liter: ikke over 500 liter:	mindst 105 x 148
over 500 liter:	mindst 148 x 210

1.3. **Undtagelser fra mærkningskrav i særlige tilfælde**

I overensstemmelse med artikel 23 finder følgende undtagelser anvendelse:

1.3.1. ***Transportable gasflasker***

Et af følgende alternativer kan anvendes for transportable gasflasker med en vandkapacitet på højst 150 l:

a) en udformning og dimensioner, der følger forskrifterne i den aktuelle udgave af ISO-standard ISO 7225 vedrørende »gasflasker — sikkerhedsmærkater«. I så fald kan etiketten forsynes med stoffets eller blandingens fællesbetegnelse eller industri/handelsbetegnelse, forudsat at de farlige stoffer i blandingen, klart og uudsletteligt er vist på gasflaskens krop.

b) de i artikel 17, anførte oplysninger anbragt på en permanent informationsplade eller -etiket fastgjort på gasflasken.

1.3.2. ***Gasbeholdere til propan, butan eller flaskegas (LPG)***

1.3.2.1. Hvis propan, butan og flaskegas (LPG) eller en blanding indeholdende disse stoffer og klassificeret i overensstemmelse med kriterierne i dette bilag I markedsføres i lukkede genopfyldelige gasbeholdere eller i engangsbeholdere, som omhandlet i EN 417, som brændstoffer, der kun lukkes ud til forbrænding (den aktuelle udgave af EN 417 vedrørende »engangsmetalgasflasker til LPG, med eller uden ventil, til brug med bærbare apparater; udformning, kontrol, test og mærkning«), skal disse beholdere eller engangsbeholdere kun mærkes med det relevante piktogram samt fare- og sikkerhedssætninger vedrørende brandfarlighed.

▼B

1.3.2.2. Der kræves ingen oplysninger på etiketten om virkningerne på menneskers sundhed og miljøet. I stedet skal leverandøren give oplysningerne om virkningerne på menneskers sundhed og miljøet til downstream-brugere eller distributører ved hjælp af sikkerhedsdatabladet.

1.3.2.3. Forbrugerne skal have tilstrækkelige oplysninger til at kunne træffe de fornødne foranstaltninger med henblik på beskyttelse af sundhed og sikkerhed.

1.3.3. ***Aerosoler og beholdere med forseglet sprayanordning og indeholdende stoffer eller blandinger klassificeret som farlige ved indånding***

For så vidt angår anvendelsen af punkt 3.10.4 er det ikke nødvendigt at mærke stoffer eller blandinger, der er klassificeret efter kriterierne i punkt 3.10.2 og 3.10.3 i dette bilag, for denne fare, når de markedsføres i aerosolbeholdere eller i beholdere med forseglet sprayanordning.

1.3.4. ***Metaller i massiv form, legeringer, blandinger indeholdende polymerer, blandinger indeholdende elastomerer***

1.3.4.1. Metaller i massiv form, legeringer, blandinger indeholdende polymerer og blandinger indeholdende elastomerer kræver ikke mærkning i henhold til dette bilag, hvis de ikke udgør en fare for menneskers sundhed ved indånding, indtagelse eller hudkontakt eller for vandmiljøet i den form, hvori de markedsføres, selv om de er klassificeret som farlige efter kriterierne i dette bilag.

1.3.4.2. I stedet skal leverandøren give oplysningerne til downstream-brugere eller distributører ved hjælp af sikkerhedsdatabladet.

1.3.5. ***Eksplosiver markedsført med henblik på at opnå en eksplosiv eller pyroteknisk effekt***

Eksplosiver, jf. punkt 2.1, der markedsføres med henblik på at opnå en eksplosiv eller pyroteknisk effekt, skal udelukkende mærkes og emballeres i overensstemmelse med kravene for eksplosiver.

1.4. **Anmodning om anvendelse af et alternativt kemisk navn**

1.4.1. ***Anmodninger om anvendelse af et alternativt kemisk navn i henhold til artikel 24 kan kun imødekommes, hvis***

I) stoffet ikke er blevet tildelt en Fællesskabs arbejdsmiljø grænseværdi for eksponering, og

II) producenten, importøren eller downstreambrugeren kan påvise, at anvendelsen af det alternative kemiske navn opfylder behovet for at give tilstrækkelige oplysninger til, at de nødvendige forebyggende sundheds- og sikkerhedsforanstaltninger kan træffes på arbejdspladsen, og behovet for at sikre, at risiciene i forbindelse med håndtering af blandingen kan kontrolleres, og

III) stoffet udelukkende er klassificeret i en eller flere af følgende farekategorier:

a) en af fareklasserne i del 2 i dette bilag

b) akut toksicitet, kategori 4

c) hudætsning/hudirritation, kategori 2

d) alvorlig øjenskade/øjenirritation, kategori 2

e) specifik målorgantoksicitet — enkelt eksponering, kategori 2 eller 3

▼B

f) specifik målorgantoksicitet — gentagen eksponering, kategori 2

g) farlig for vandmiljøet — kronisk, kategori 3 eller 4.

1.4.2. ***Valget af kemisk(e) navn(e) for blandinger bestemt til duft- eller parfumeindustrien***

For så vidt angår stoffer, der forekommer i naturen, kan et kemisk navn eller kemiske navne af typen »æterisk olie af...« eller »udtræk af...« anvendes i stedet for de kemiske navne på den pågældende æteriske olies eller det pågældende udtræks bestanddele som omhandlet i artikel 18, stk. 3, litra b).

1.5. **Undtagelser fra mærknings- og emballeringskravene**

1.5.1. ***Undtagelser fra artikel 31 [(artikel 29, stk. 1)]***

1.5.1.1. Hvis artikel 29, stk. 1, finder anvendelse, kan mærkningselementerne, der er nævnt i artikel 17, forelægges på en af følgende måder:

a) i fold-out-labels eller

b) på særskilte mærkesedler eller

c) på yderemballagen.

1.5.1.2. Etiketten på en eventuel inderemballage skal mindst omfatte farepiktogrammer, den produktidentifikator, der er nævnt i artikel 18, samt navn og telefonnummer på leverandøren af stoffet eller blandingen.

1.5.2. ***Undtagelser fra artikel 17 [(artikel 29, stk. 2)]***

1.5.2.1. *Mærkning af emballage med et indhold på højst 125 ml*

1.5.2.1.1. Faresætningerne og sikkerhedssætningerne i forbindelse med farekategorierne nedenfor kan udelades fra de mærkningselementer, der kræves i artikel 17, hvis:

a) emballagens indhold ikke overstiger 125 ml; og

b) stoffet eller blandingen er klassificeret i en eller flere af følgende farekategorier:

1) Brandnærende gasser, kategori 1

2) Gasser under tryk

3) Brandfarlige væsker, kategori 2 eller 3

4) Brandfarlige faste stoffer, kategori 1 eller 2

5) Selvreaktive stoffer eller blandinger, type C — F

6) Selvopvarmende stoffer eller blandinger, kategori 2

7) Stoffer og blandinger, som i kontakt med vand udvikler brandfarlige gasser i kategori 1, 2 eller 3

8) Brandnærende væsker, kategori 2 eller 3

9) Brandnærende faste stoffer, kategori 2 eller 3

10) Organiske peroxider, types C — F

11) Akut toksicitet i kategori 4, hvis stofferne eller blandingerne ikke sælges til offentligheden

12) Hudirritation, kategori 2

13) Øjenrritation, kategori 2

14) Specifik målorgantoksicitet — enkelt eksponering, kategori 2 og 3, hvis stoffet eller blandingen ikke sælges til offentligheden

▼B

15) Specifik målorgantoksicitet — gentagen eksponering, kategori 2, hvis stoffet eller blandingen ikke sælges til offentligheden

16) Farlig for vandmiljøet — akut, kategori 1

17) Farlig for vandmiljøet — kronisk, kategori 1 eller 2.

Undtagelserne for så vidt angår mærkning af små emballager med aerosoler som brandfarlige, jf. direktiv 75/324/EØF, finder anvendelse på aerosolbeholdere.

1.5.2.1.2. Sikkerhedssætningerne i forbindelse med farekategorierne nedenfor kan udelades fra de mærkningselementer, der kræves i artikel 17, hvis:

a) emballagens indhold ikke overstiger 125 ml; og

b) stoffet eller blandingen er klassificeret i en eller flere af følgende farekategorier:

1) Brandfarlige gasser, kategori 2

2) Reproduktionstoksicitet: skadelige virkninger på eller via amning

3) Farlig for vandmiljøet — kronisk, kategori 3 eller 4.

1.5.2.1.3. Piktogrammet, fare- og sikkerhedssætningerne i forbindelse med farekategorierne nedenfor kan udelades fra de mærkningselementer, der kræves i artikel 17, hvis:

a) emballagens indhold ikke overstiger 125 ml; og

b) stoffet eller blandingen er klassificeret i en eller flere af følgende farekategorier:

1) Metalætsende

1.5.2.2. *Mærkning af opløselig engangsemballage*

De mærkningselementer, der kræves i artikel 17, kan udelades på opløselig engangsemballage, hvis:

a) indholdet af den enkelte opløselige emballage ikke overstiger 25 ml

b) klassificeringen af indholdet af den opløselige emballage udelukkende er en eller flere af de farekategorier, der er omhandlet i underpunkt 1.5.2.1.1, litra b, og

c) den opløselige emballage ligger i en yderemballage, der fuldt ud opfylder kravene i artikel 17.

1.5.2.3. Punkt 1.5.2.2 finder ikke anvendelse på stoffer eller blandinger, der er omfattet af direktiv 91/414/EØF eller 98/8/EF.

▼B

2. DEL 2: FYSISKE FARER

2.1. **Eksplosiver**

2.1.1. ***Definitioner***

2.1.1.1. Klassen eksplosiver omfatter

a) eksplosive stoffer og blandinger

b) eksplosive artikler, undtagen anordninger indeholdende eksplosive stoffer eller blandinger i sådanne mængder eller af sådan art, at en uforvarende tænding eller initiering ved et uheld ikke har virkninger uden for selve anordningen, hverken i form af projektion, ild, røg, varme eller høj støj og

c) stoffer, blandinger og genstande ikke nævnt i litra a) og b), som er fremstillet til at frembringe en praktisk eksplosiv eller pyroteknisk effekt.

2.1.1.2. I denne forordning finder følgende definitioner anvendelse:

Ved eksplosivt stof eller eksplosiv blanding forstås et fast eller flydende stof eller en blanding af stoffer, som i sig selv ved en kemisk reaktion kan frembringe en gas ved en sådan temperatur, et sådant tryk og med en sådan hastighed, at der forvoldes skade på omgivelserne. Pyrotekniske stoffer er omfattet, også selv om de ikke udvikler gasser.

Ved pyroteknisk stof eller en pyroteknisk blanding forstås et stof eller en blanding af stoffer beregnet til at frembringe en effekt ved varme, lys, lyd, gas eller røg eller en kombination heraf ved hjælp af exoterme, ikke-detonerende kemiske reaktioner, der holder sig selv i gang.

Ved ustabilt eksplosiv forstås et eksplosivt stof eller en eksplosiv blanding, som er termisk ustabilt og/eller for følsomt til normal håndtering, transport og brug.

Ved eksplosiv artikel forstås en artikel, der indeholder et eller flere eksplosive stoffer eller en eller flere eksplosive blandinger.

Ved pyroteknisk artikel forstås en artikel, der indeholder et eller flere pyrotekniske stoffer eller en eller flere pyrotekniske blandinger.

Ved et intentionelt eksplosiv forstås et stof, en blanding eller en artikel, der er fremstillet med henblik på at frembringe en praktisk eksplosiv eller pyroteknisk effekt.

2.1.2. ***Klassificeringskriterier***

2.1.2.1. Stoffer, blandinger og genstande i denne klasse klassificeres som ustabile eksplosiver på grundlag af rutediagrammet i figur 2.1.2. Testmetoderne er beskrevet i del I i FN's henstillinger om transport af farligt gods, manualen for test og kriterier (»UN Recommendations on the Transport of Dangerous Goods, Manual of Tests and Criteria«)

2.1.2.2. Stoffer, blandinger og artikler i denne klasse, som ikke er klassificeret som et ustabilt eksplosiv, placeres i en af følgende seks grupper, afhængigt af den faretype, som de indebærer:

a) Gruppe 1.1 Stoffer, blandinger og artikler, der udgør en masseeksplosionfare (en masseeksplosion er en eksplosion, der omfatter næsten hele den tilstedeværende mængde praktisk talt samtidigt).

b) Gruppe 1.2 Stoffer, blandinger og artikler, der udgør en projektionsfare, men ikke en masseeksplosionsfare.

c) Gruppe 1.3 Stoffer, blandinger og artikler, der udgør en brandfare og enten en mindre sprængningsfare eller en mindre projektionsfare, men ikke en masseeksplosionsfare:

i) hvis forbrænding frembringer betydelig strålingsvarme eller

▼B

ii) som brænder en efter en og frembringer mindre eksplosionsvirkninger eller projektionsvirkninger eller begge dele.

d) Gruppe 1.4 Stoffer, blandinger og artikler, som ikke udgør en signifikant fare:

— stoffer, blandinger og genstande, som kun udgør en mindre fare i tilfælde af tænding eller initiering. Virkningerne er stort set begrænset til pakken selv, og der forventes ikke projektion af fragmenter af kendelig størrelse eller over nævneværdig afstand. En ekstern brand må ikke forårsage en praktisk talt øjeblikkelig eksplosion af næsten hele pakkens indhold.

e) Gruppe 1.5 Meget ufølsomme stoffer eller blandinger, som udgør en masseeksplosionsfare:

— stoffer og blandinger, der udgør en masseeksplosionsfare, men er så ufølsomme, at der er meget ringe sandsynlighed for initiering eller for overgang fra brand til detonation under normale forhold.

f) Gruppe 1.6 Ekstremt ufølsomme genstande, der ikke indebærer en masseeksplosionsfare:

— genstande, der kun indeholder ekstremt ufølsomme detonationsstoffer eller –blandinger, og som kun indebærer en ubetydelig sandsynlighed for utilsigtet initiering eller spredning.

2.1.2.3. Eksplosiver, som ikke er klassificerede som et ustabilt eksplosiv, skal klassificeres i overensstemmelse med en af de seks grupper i underpunkt 2.1.2.2 i dette bilag på grundlag af testserie 2 til 8 i del I i »UN Recommendations on the Transport of Dangerous Goods, Manual of Tests and Criteria« i overensstemmelse med testresultaterne fastlagt i tabel 2.1.1:

Kategori	Kriterier
Ustabile eksplosiver eller eksplosiver i gruppe 1.1 til 1.6	For eksplosiver i gruppe 1.1 til 1.6 er nedenstående grundstammen i de test, der skal gennemføres: Eksplosivitet: I henhold til FN's testserie 2 (punkt 12 i »UN Recommendations on the Transport of Dangerous Goods, Manual of Tests and Criteria«). Intentionelle eksplosiver ([1]) er ikke underlagt FN's testserie 2. Følsomhed: I henhold til FN's testserie 3 (punkt 13 i »UN Recommendations on the Transport of Dangerous Goods, Manual of Tests and Criteria«). Termisk stabilitet: Varmestabilitet Termostabilitet I henhold til FN's testserie 3 c) (underpunkt 13.6.1 i »UN Recommendations on the Transport of Dangerous Goods, Manual of Tests and Criteria«). Yderligere test er nødvendige for placering i den korrekte gruppe.

([1]) Dette omfatter stoffer, blandinger og artikler, som er fremstillet til at frembringe en praktisk eksplosiv eller pyroteknisk effekt.

▼B

2.1.2.4. Eksplosiver, der er uemballerede eller omemballeret i andet end original emballage, skal testes på ny.

2.1.3. ***Fareoplysninger***

Mærkningselementer for stoffer, blandinger eller artikler, der opfylder klassificeringskriterierne i denne fareklasse, skal anvendes i overensstemmelse med tabel 2.1.2.

Note til tabel 2.1.2: Uemballerede eksplosiver eller eksplosiver som omemballeres i andet end original eller lignende emballage, skal indeholde alle følgende mærkningselementer:

a) Piktogram: eksploderende bombe

b) ►C1 Signalord: »Fare,« og ◄

c) Faresætning: »eksplosiv, masseeksplosionsfare«.

Dette gælder dog ikke, hvis det kan påvises, at denne fare svarer til en af farekategorierne i tabel 2.1.2. I så fald tildeles det relevante symbol, det relevante signalord og/eller den relevante faresætning.

▼B

Tabel 2.1.2.:

Mærkningselementer for eksplosiver

Klassificering	Ustabilt eksplosiv	Gruppe 1.1	Gruppe 1.2	Gruppe 1.3	Gruppe 1.4	Gruppe 1.5	Gruppe 1.6
GHS-piktogrammer							
▼C1 Signalord	Fare	Fare	Fare	Fare	Advarsel	Fare	Intet signalord
▼B Faresætning	H200: Ustabilt eksplosiv	H201: Eksplosiv, masseeksplosionsfare	H202: Eksplosiv, alvorlig fare for udslyngning af fragmenter	H203: Eksplosiv, fare for brand, eksplosion eller udslyngning af fragmenter	H204: Fare for brand eller udslyngning af fragmenter	H205: Fare for masseeksplosion ved brand	Ingen faresætning
Sikkerhedssætning, forebyggelse	P201 P202 P281	P210 P230 P240 P250 P280	P210 P230 P240 P250 P280	P210 P230 P240 P250 P280	P210 P240 P250 P280	P210 P230 P240 P250 P280	Ingen sikkerhedssætning
Sikkerhedssætning, reaktion	P372 P373 P380	P370+P380 P372 P373	P370+P380 P372 P373	P370+P380 P372 P373	P370+P380 P372 P373	P370+P380 P372 P373	Ingen sikkerhedssætning
Sikkerhedssætning, opbevaring	P401	P401	P401	P401	P401	P401	Ingen sikkerhedssætning
Sikkerhedssætning, bortskaffelse	P501	P501	P501	P501	P501	P501	Ingen sikkerhedssætning

▼B

2.1.4. ***Yderligere overvejelser ved klassificering***

2.1.4.1. Klassificering af stoffer, blandinger og genstande i fareklassen eksplosiver og den videre placering i en gruppe er en meget kompleks tretrinsprocedure. Det er nødvendigt at henføre sig til »UN Recommendations on the Transport of Dangerous Goods, Manual of Tests and Criteria«.

Første skridt er at fastslå, om stoffet eller blandingen har eksplosive virkninger (testserie 1). Næste skridt er acceptproceduren (testeserie 2 til 4), og tredje skridt er henføring til en faregruppe (testserie 5 til 7). Vurderingen af, om en kandidat til klassificering som »ammoniumnitratemulsion eller –opløsning eller –gel, hjælpestof til sprængning af eksplosiver (ANE)« er tilstrækkeligt ufølsomt til at blive opført som brandnærende væske (punkt 2.13) eller brandnærende fast stof (punkt 2.14), foretages ved hjælp af testene under testserie 8.

Eksplosiver og blandinger fugtet med vand eller alkohol eller fortyndet med andre stoffer for at sætte deres eksplosive egenskaber ud af funktion kan behandles forskelligt i henseende til klassificering, og andre fareklasser kan finde anvendelse alt efter deres fysiske egenskaber (se også bilag II, punkt 1.1.).

Visse fysiske farer (i form af eksplosive egenskaber) ændres, når de fortyndes, hvilket f.eks. gælder desensibiliserede eksplosiver, når de indgår i en blanding eller genstand, når de emballeres eller som følge af andre faktorer.

Klassifikationsproceduren er angivet i følgende beslutningsforløb (se fig. 2.1.1 til 2.1.4).

▼B

Figur 2.1.1

Overordnet plan for fremgangsmåden ved klassificering af et stof, en blanding eller en vare i klassen eksplosiver (transportklasse 1)

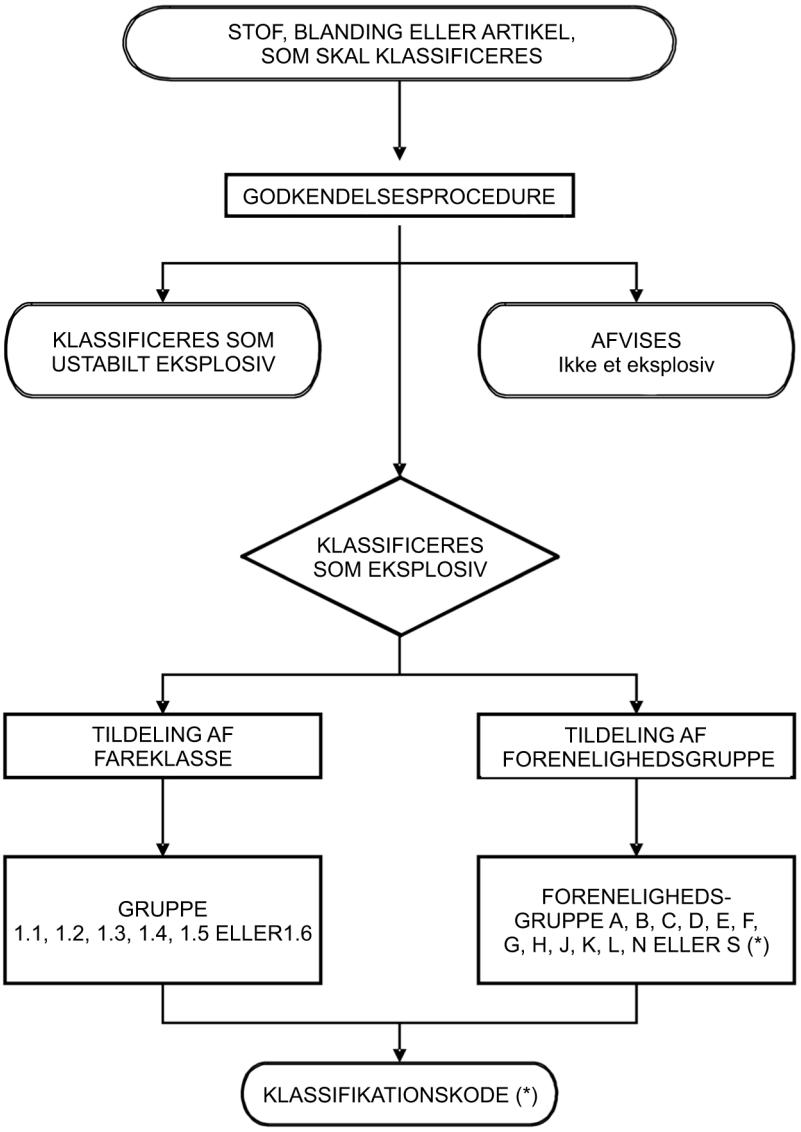

(*) Se “UN Recommendations on the Transport of Dangerous Goods, Model Regulations”, 15. reviderede udgave, underpunkt 2.1.2.

▼B

Figur 2.1.2.

Fremgangsmåde ved klassificering af et stof, en blanding eller en vare i klassen eksplosiver (transportklasse 1)

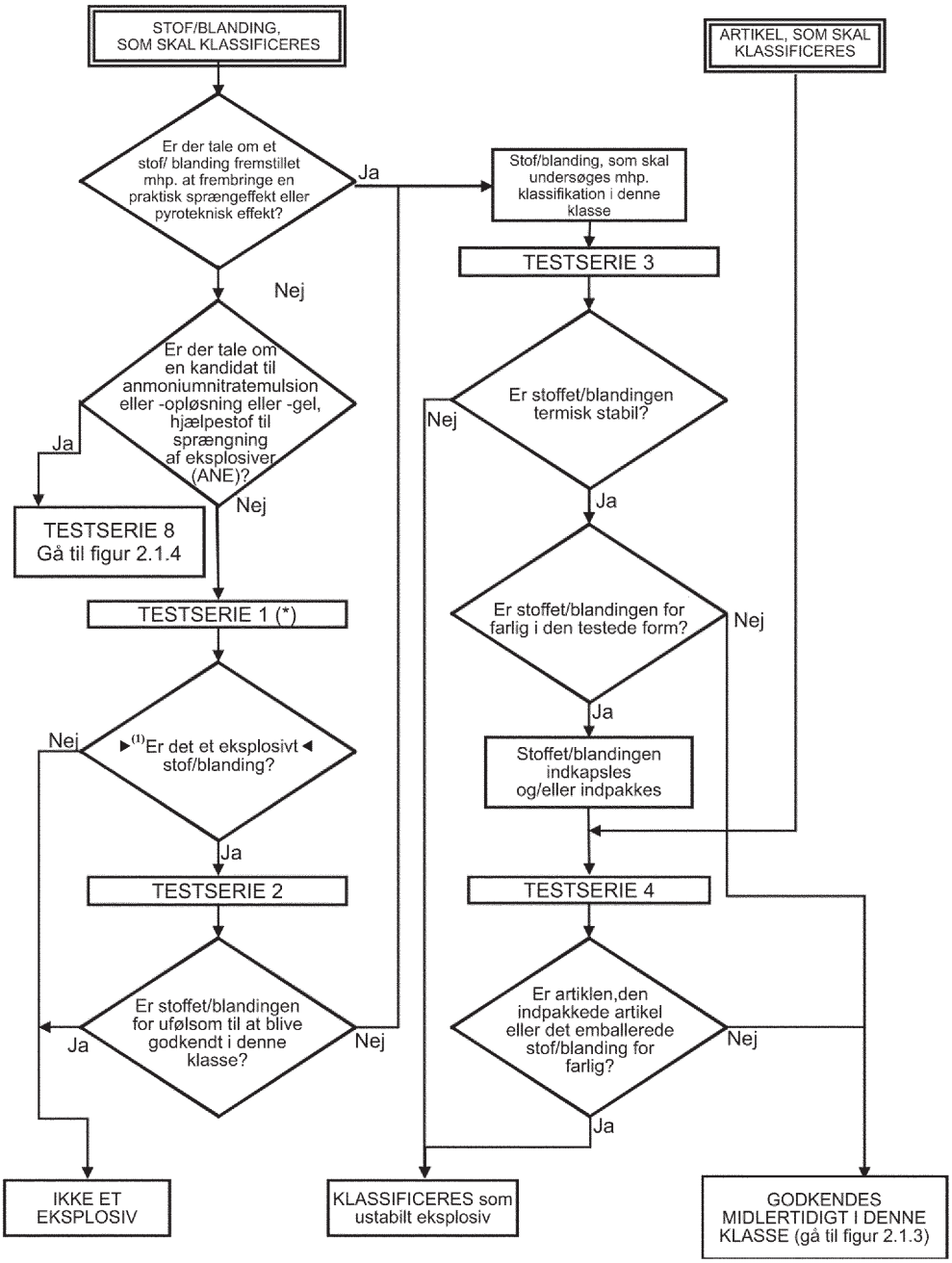

(*) Ved klassificering begyndes med testserie 2.

►(1) C1

▼B

Figur 2.1.3.

Fremgangsmåde for inddeling af en gruppe i klassen eksplosiver (transportklasse 1)

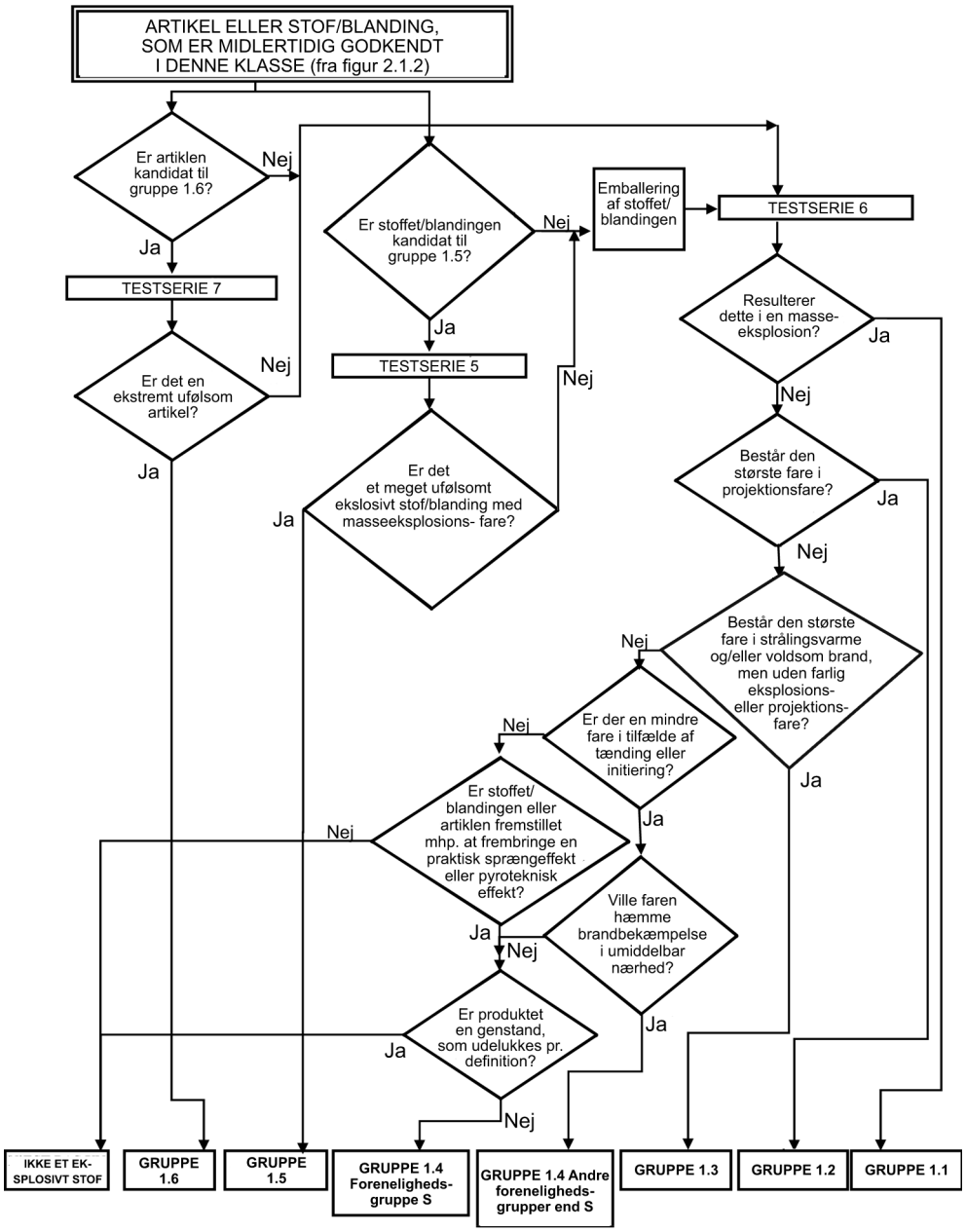

▼B

Figur 2.1.4

Fremgangsmåde ved klassificering af ammoniumnitratemulsion eller -opløsning eller -gel

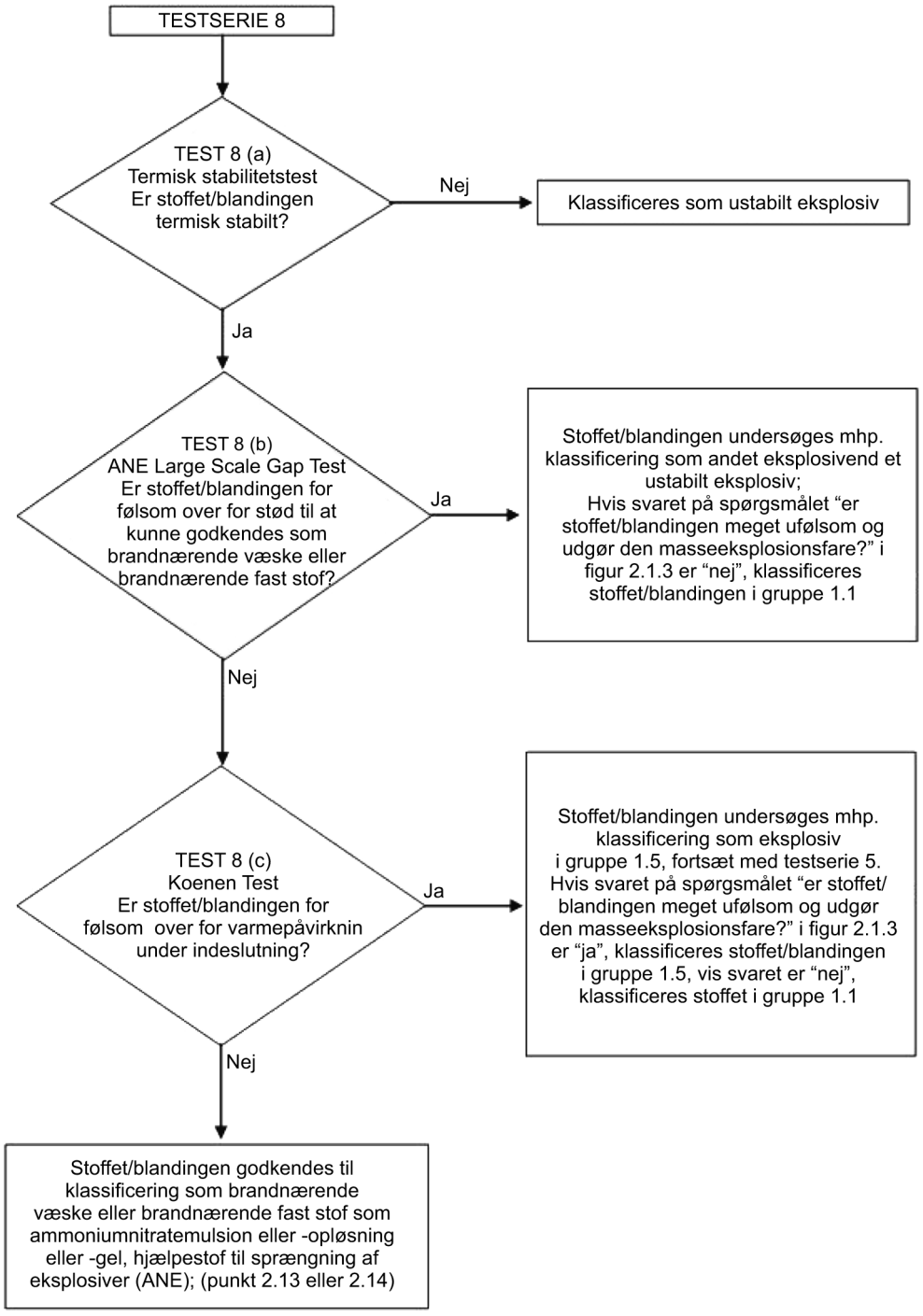

▼B

2.1.4.2. *Screeningprocedure*

Eksplosive egenskaber hænger sammen med tilstedeværelsen af bestemte kemiske grupper i et molekyle, som kan reagere og frembringe meget hurtige temperatur- eller trykstigninger. Screeningproceduren har til formål at identificere tilstedeværelsen af sådanne reaktive grupper og potentialet for hurtig energiudløsning. Hvis screeningproceduren identificerer stoffet eller blandingen som et potentielt eksplosiv, skal acceptproceduren i underpunkt 10.3 i »UN Recommendations on the Transport of Dangerous Goods, Manual of Tests and Criteria« gennemføres.

Bemærk:

Hvis den exoterme dekomponeringsenergi for organiske stoffer er under 800 J/g, kræves hverken test for forplantning af detonation (serie 1 type a)) eller test for følsomhed for detonationschok (serie 2 type a)).

2.1.4.3. Et stof eller en blanding klassificeres ikke som eksplosivt, hvis:

a) der i molekylet ikke er nogen kemiske grupper, der forbindes med eksplosive egenskaber, til stede. Eksempler på grupper, som kan indikere eksplosive egenskaber, findes i tabel A6.1 i bilag 6 i »UN Recommendations on the Transport of Dangerous Goods, Manual of Tests and Criteria«, eller

b) stoffet indeholder kemiske grupper, der forbindes med eksplosive egenskaber, som inkluderer oxygen, og den beregnede oxygenbalance er mindre end - 200

Oxygenbalancen beregnes for den kemiske reaktion:

$C_xH_yO_z + [x + (y/4)-(z/2)] O_2 \rightarrow x\ CO_2 + (y/2)\ H_2O$

Ved brug af formlen:

Oxygenbalance = -1 600 [2x + (y/2)-z]/molekylevægt

c) Det organiske stof eller en homogen blanding af organiske stoffer indeholder kemiske grupper, der forbindes med eksplosive egenskaber, men for hvilke den exoterme dekomponeringsenergi er under 800 J/g, og den exoterme dekomponering starter ved under 500 °C. Den exoterme dekomponeringsenergi kan bestemmes ved hjælp af en egnet kalorimetrisk teknik eller

d) For blandinger af uorganiske brandnærende stoffer med organisk materiale/organiske materialer koncentrationen af det uorganiske brandnærende stof er:

— mindre end 15 masseprocent, hvis det brandnærende stof er placeret i kategori 1 eller 2

— mindre end 30 masseprocent, hvis det brandnærende stof er placeret i kategori 3.

2.1.4.4. Hvis der er tale om blandinger, der indeholder kendte eksplosiver, skal acceptproceduren gennemføres.

2.2. **Brandfarlige gasser**

2.2.1. ***Definition***

Brandfarlig gas betyder en gas eller gasblanding, som antænder i luft ved 20° C og et standardtryk på 101,3 kPa.

2.2.2. ***Klassificeringskriterier***

2.2.2.1. En brandfarlig gas klassificeres i denne klasse i overensstemmelse med tabel 2.2.1:

▼B

Tabel 2.2.1

Kriterier for brandfarlige gasser

Kategori	Kriterier
1	Gasser, som ved 20° C og standardtrykket 101,3 kPa: a) er antændelige i en blanding af højst 13 volumen- % gas med luft eller b) har et antændelsesområde i luft på mindst 12 procentpoint uanset den nedre antændelsesgrænse.
2	Gasser, bortset fra gasser i kategori 1, som ved 20° C og et standardtryk på 101,3 kPa er antændelige, når de blandes med luft.

Bemærkning:

For så vidt angår klassificering af aerosoler henvises til punkt 2.3.

2.2.3. ***Fareoplysninger***

Mærkningselementer for stoffer og blandinger, der opfylder klassificeringskriterierne i denne fareklasse, skal anvendes i overensstemmelse med tabel 2.2.2.

Tabel 2.2.2

Mærkningselementer for brandfarlige gasser

Klassificering	Kategori 1	Kategori 2
GHS-piktogram		Intet piktogram
▼C1 Signalord	Fare	Advarsel
▼B Faresætning	H220: Yderst brandfarlig gas	H221: Brandfarlig gas
Sikkerhedssætning, forebyggelse	P210	P210
Sikkerhedssætning, reaktion	P377 P381	P377 P381
Sikkerhedssætning, opbevaring	P403	P403
Sikkerhedssætning, bortskaffelse		

2.2.4. ***Yderligere overvejelser ved klassificering***

2.2.4.1. Brandfarligheden bestemmes ved test eller for blandinger, hvor der foreligger tilstrækkelige data, ved beregning i henhold til metoder, der er vedtaget af ISO (se ISO 10156, som ændret, Gasser og gasblandinger — Bestemmelse af brandpotentiale og oxidationsevne ved valg af flaskeventilafgang). Når der ikke foreligger tilstrækkelige data til at anvende disse testmetoder, kan testmetoden EN 1839, som ændret (Bestemmelse af eksplosionsgrænser for gasser og dampe), anvendes.

▼B

2.3. **Brandfarlige aerosoler**

2.3.1. ***Definitioner***

Ved aerosol forstås aerosolbeholdere, dvs. alle ikke-genopfyldelige beholdere af metal, glas eller plast, der indeholder en gas, der er komprimeret, flydende eller opløst under tryk, med eller uden en væske, pasta eller pulver, og som er monteret med en udløsningsanordning, der lader indholdet blive udsprøjtet som faste eller flydende partikler i suspension i en gas, som et skum, en pasta eller et pulver eller i flydende tilstand eller i gasfase.

2.3.2. ***Klassificeringskriterier***

2.3.2.1. Klassificeringen af aerosoler som brandfarlige bestemmes i overensstemmelse med underpunkt 2.3.2.2, hvis de indeholder en bestanddel, der er klassificeret som brandfarlig i henhold til kriterierne i denne del, dvs.:

— væsker med et flammepunkt ≤93 °C, hvilket indbefatter brandfarlige væsker, jf. punkt 2.6

— brandfarlige gasser (jf. 2.2)

— brandfarlige faste stoffer (jf. 2.7).

Bemærk:

Brandfarlige bestanddele omfatter ikke pyrofore stoffer, selvopvarmende stoffer eller stoffer, der reagerer med vand, idet disse bestanddele aldrig anvendes som indhold i aerosoler.

2.3.2.2. En brandfarlig aerosol klassificeres i en af de to kategorier i denne klasse på grundlag af dens bestanddele, dens kemiske forbrændingsvarme og, hvis dette er relevant, resultaterne af skumtesten (for skumaerosoler) og tændingsafstandstesten og testen i lukket rum (for spray-aerosoler) i overensstemmelse med figur 2.3.1 og »UN Recommendations on the Transport of Dangerous Goods, Manual of Tests and Criteria«; del III, punkt 31.4, 31.5 og 31.6.

Figur 2.3.1

Figur 2.3.1 a) for brandfarlige aerosoler

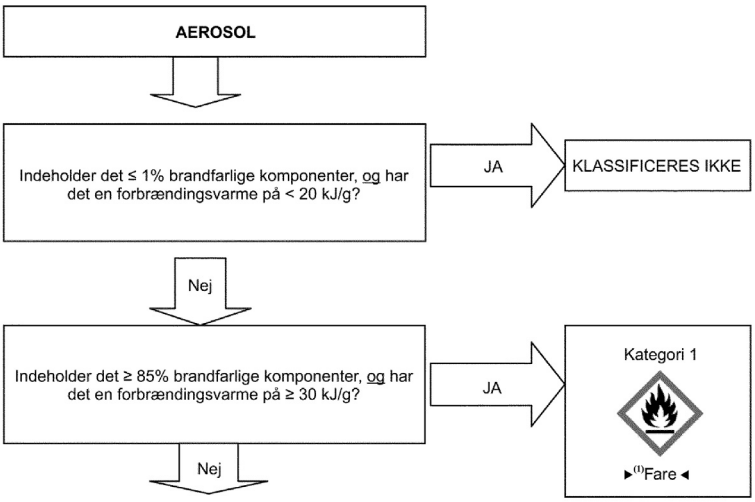

►(1) C1

For spray-aerosoler gå til beslutningsforløb 2.3.1 b);

For skumaerosoler gå til beslutningsforløb 2.3.1 c)

▼B

Figur 2.3.1 b) for spray-aerosoler

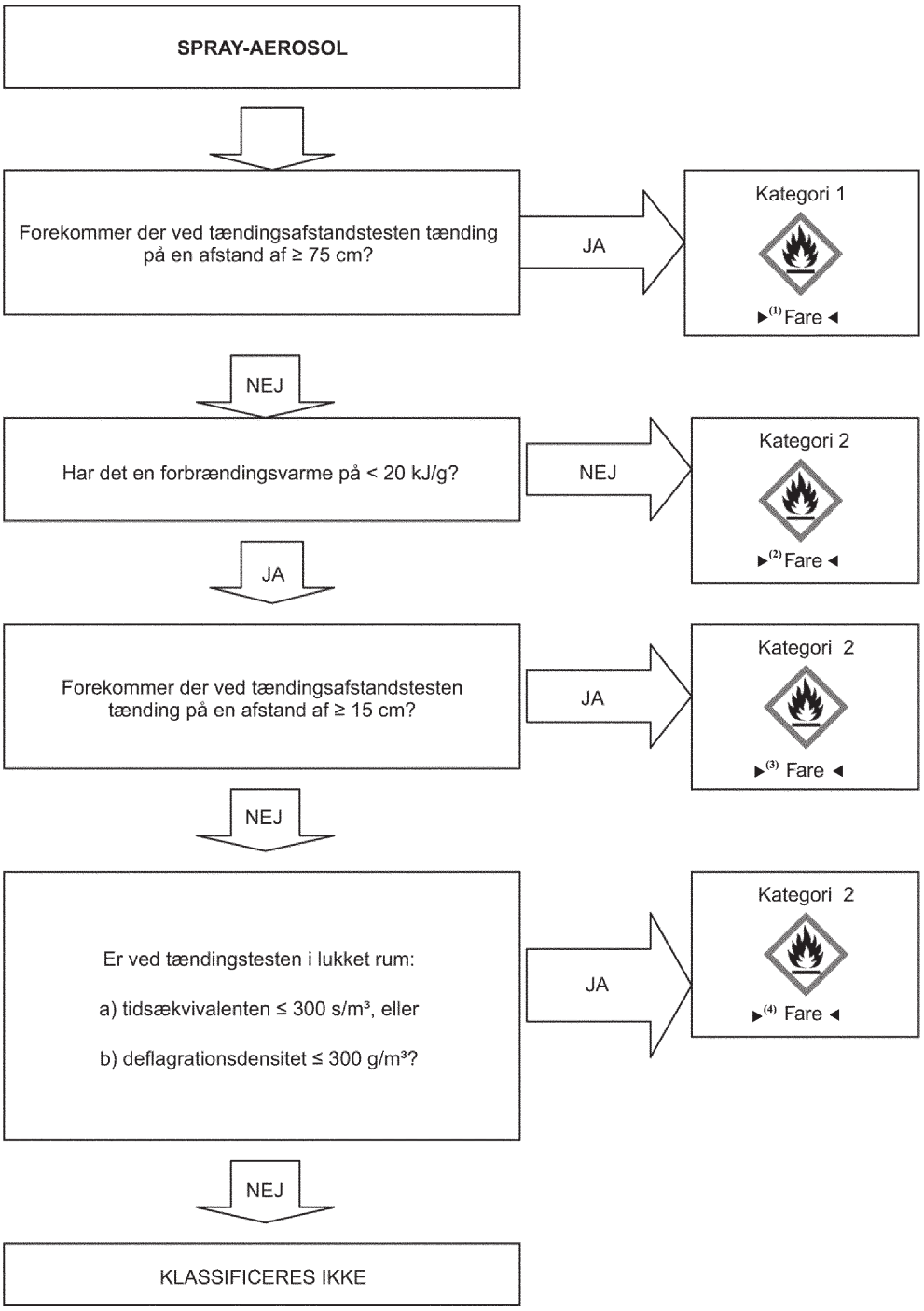

►(1) C1

▼B

Figur 2.3.1 c) for skumaerosoler

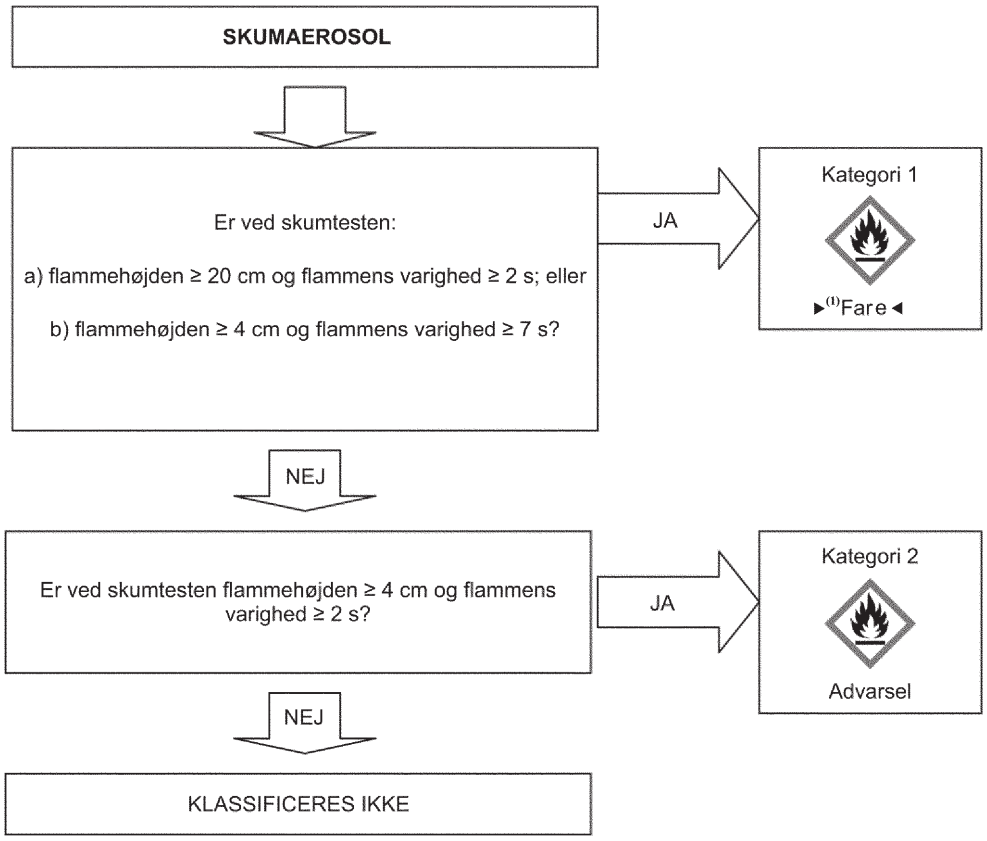

►(1) C1

▼B

2.3.3. ***Fareoplysninger***

Mærkningselementer for stoffer og blandinger, der opfylder klassificeringskriterierne i denne fareklasse, skal anvendes i overensstemmelse med tabel 2.3.2.

Tabel 2.3.2

Mærkningselementer for brandfarlige aerosoler

Klassificering	Kategori 1	Kategori 2
GHS-piktogrammer		
▼C1 Signalord	Fare	Advarsel
▼B Faresætning	H222: Yderst brandfarlig aerosol	H223: Brandfarlig aerosol
Sikkerhedssætning, forebyggelse	P210 P211 P251	P210 P211 P251
Sikkerhedssætning, reaktion		
Sikkerhedssætning, opbevaring	P410 + P412	P410 + P412
Sikkerhedssætning, bortskaffelse		

2.3.4. ***Yderligere overvejelser ved klassificering***

2.3.4.1. Den kemiske forbrændingsvarme (ΔHc), i kilojoule pr. gram (kJ/g), er produktet af den teoretiske forbrændingsvarme (ΔH_{comb}), og en forbrændingseffektivitet, normalt under 1,0 (en typisk forbrændingseffektivitet er 0,95 eller 95 %).

For en sammensat aerosolformulering er den kemiske forbrændingsvarme summen af den vægtede forbrændingsvarme for de enkelte bestanddele:

$$\Delta H_{c\ (produkt)} = \sum_{i}^{n} [w_i\ \% \times \Delta H_{c(i)}]$$

hvor:

ΔH_c = kemisk forbrændingsvarme (kJ/g)

w_i % = bestanddelens massefraktion i produktet

$\Delta H_{ci)}$ = specifik forbrændingsvarme (kJ/g) for bestanddel »i« i produktet.

Værdierne for kemisk forbrændingsvarme kan findes i faglitteraturen, beregnes eller bestemmes ved test (jf. Astm D 240 med ændringer — Standard Test Methods for Heat of Combustion of Liquid Hydrocarbon Fuels by Bomb Calorimeter, EN/ISO 13943, med ændringer, 86.1 til 86.3 — Fire safety — Vocabulary og NFPA 30B med ændringer — Code for the Manufacture and Storage of Aerosol Products).

▼B

2.4. **Brandnærende gasser**

2.4.1. ***Definitioner***

Ved en brandnærende (oxiderende) gas forstås enhver gas eller gasblanding, der, normalt ved at tilvejebringe oxygen, kan forårsage eller bidrage til forbrændingen af andet materiale i højere grad, end luften gør.

2.4.2. ***Klassificeringskriterier***

2.4.2.1. En brandnærende gas klassificeres i en enkelt kategori for denne klasse i overensstemmelse med tabel 2.4.1:

Tabel 2.4.1

Kriterier for brandnærende gasser

Kategori	Kriterier
1	Enhver gas eller gasblanding, der, normalt ved at tilvejebringe oxygen, kan forårsage eller bidrage til forbrændingen af andet materiale i højere grad, end luften.

Bemærk:

Ved »gasser, der forårsager eller bidrager til forbrændingen af andet materiale i højere grad end luft« forstås rene gasser eller gasblandinger med en brandnærende virkning på over 23,5 %, der er bestemt ved en metode som beskrevet i ISO 10156, som ændret, eller 10156-2, som ændret.

2.4.3. ***Fareoplysninger***

Mærkningselementer for stoffer og blandinger, der opfylder klassificeringskriterierne i denne fareklasse skal, anvendes i overensstemmelse med tabel 2.4.2.

Tabel 2.4.2

Mærkningselementer for brandnærende gasser

Klassificering	Kategori 1
GHS-piktogram	
▼C1 Signalord	Fare
▼B Faresætning	H270: Kan forårsage eller forstærke brand, brandnærende
Sikkerhedssætning, forebyggelse	P220 P244
Sikkerhedssætning, reaktion	P370 + P376
Sikkerhedssætning, opbevaring	P403
Sikkerhedssætning, bortskaffelse	

2.4.4. ***Yderligere overvejelser ved klassificering***

Ved klassificering af en brandnærende gas gennemføres test- eller beregningsmetoder som beskrevet i ISO 10156, som ændret, »Gasser og gasblandinger — Bestemmelse af brandpotentiale og oxidationsevne ved valg af flaskeventilafgang«, og ISO 10156-2, som ændret, »Transportable gasflasker — Gasser og gasblandinger — Bestemmelse af oxidationsevne for giftige og ætsende gasser og gasblandinger«.

▼B

2.5. **Gasser under tryk**

2.5.1. ***Definition***

2.5.1.1. Gasser under tryk er gasser, som befinder sig i en beholder ved et tryk på 200 kPa (måler) eller mere, eller som er flydende eller flydende og nedkølet.

De omfatter komprimerede gasser, flydende gasser, opløste gasser og nedkølede flydende gasser.

2.5.1.2. Den kritiske temperatur er den temperatur, over hvilken en ren gas ikke kan blive flydende, uanset komprimeringsgraden.

2.5.2. ***Klassificeringskriterier***

Gasser klassificeres efter deres fysiske tilstand, når de er emballeret, i en af fire grupper i overensstemmelse med tabel 2.5.1:

Tabel 2.5.1

Kriterier for gasser under tryk

Gruppe	Kriterier
Komprimeret gas	En gas, som ved emballering under tryk er fuldstændig gasformig ved - 50° C; herunder alle gasser med en kritisk temperatur ≤ – 50° C.
Flydende gas	En gas, som ved emballering under tryk er delvis flydende ved temperaturer på over - 50° C. Der skelnes mellem: i) flydende gasser under højt tryk: gasser med en kritisk temperatur mellem - 50° C og + 65° C og ii) flydende gasser under lavt tryk: gasser med en kritisk temperatur over + 65° C.
Nedkølet flydende gas	En gas, som ved emballeringen bliver flydende delvist som følge af dens lave temperatur.
Opløst gas	En gas som ved emballering under tryk er opløst i et væskefaseopløsningsmiddel.

2.5.3. ***Fareoplysninger***

Mærkningselementer for stoffer og blandinger, der opfylder klassificeringskriterierne i denne fareklasse, skal anvendes i overensstemmelse med tabel 2.5.2.

Tabel 2.5.2

Mærkningselementer for gasser under tryk

Klassificering	Komprimeret gas	Flydende gas	Nedkølet flydende gas	Opløst gas
GHS-piktogrammer				
Signalord	Advarsel	Advarsel	Advarsel	Advarsel
Faresætning	H280: Indeholder gas under tryk, kan eksplodere ved opvarmning	H280: Indeholder gas under tryk, kan eksplodere ved opvarmning	H281: Indeholder nedkølet gas, kan forårsage kuldeskader	H280: Indeholder gas under tryk, kan eksplodere ved opvarmning

▼B

Klassificering	Komprimeret gas	Flydende gas	Nedkølet flydende gas	Opløst gas
Sikkerhedssætning, forebyggelse			P282	
Sikkerhedssætning, reaktion			P336 P315	
Sikkerhedssætning, opbevaring	P410 + P403	P410 + P403	P403	P410 + P403
Sikkerhedssætning, bortskaffelse				

2.5.4. ***Yderligere overvejelser ved klassificering***

For denne gruppe gasser er det nødvendigt at have følgende oplysninger:

— Damptryk ved 50º C

— Den fysiske tilstand ved 20º C standard omgivende tryk

— Den kritiske temperatur.

Data kan findes i faglitteraturen, beregnes eller bestemmes ved test. De fleste rene gasser er allerede klassificeret i »UN Recommendations on the Transport of Dangerous Goods, Model Regulations«.

2.6. **Brandfarlige væsker**

2.6.1. ***Definition***

Ved brandfarlig væske forstås en væske med et flammepunkt på højst 60º C.

2.6.2. ***Klassificeringskriterier***

2.6.2.1. En brandfarlig væske klassificeres i en af de tre kategorier for denne klasse i overensstemmelse med tabel 2.6.1:

Tabel 2.6.1

Kriterier for brandfarlige væsker

Kategori	Kriterier
1	Flammepunkt < 23º C og begyndelseskogepunkt ≤ 35º C
2	Flammepunkt < 23º C og begyndelseskogepunkt > 35 ºC
3	Flammepunkt ≥ 23º C og ≤ 60º C ([1])

([1]) I denne forordning kan gasolie, diesel og let brændselsolie, der har et flammepunkt mellem ≥55º C og ≤75º C, anses for kategori 3.

▼B

2.6.3. ***Fareoplysninger***

Mærkningselementer for stoffer og blandinger, der opfylder klassificeringskriterierne i denne fareklasse, skal anvendes i overensstemmelse med tabel 2.6.2.

Tabel 2.6.2

Mærkningselementer for brandfarlige væsker

Klassificering	Kategori 1	Kategori 2	Kategori 3
GHS-piktogrammer			
▼C1 Signalord	Fare	Fare	Advarsel
▼B Faresætning	H224: Yderst brandfarlig væske og damp	H225: Meget brandfarlig væske og damp	H226: Brandfarlig væske og damp
Sikkerhedssætning, forebyggelse	P210 P233 P240 P241 P242 P243 P280	P210 P233 P240 P241 P242 P243 P280	P210 P233 P240 P241 P242 P243 P280
Sikkerhedssætning, reaktion	P303 + P361 + P353 P370 + P378	P303 + P361 + P353 P370 + P378	P303 + P361 + P353 P370 + P378
Sikkerhedssætning, opbevaring	P403 + P235	P403 + P235	P403 + P235
Sikkerhedssætning, bortskaffelse	P501	P501	P501

2.6.4. ***Yderligere overvejelser ved klassificering***

2.6.4.1. Til klassificering af brandfarlige væsker er det nødvendigt med oplysninger om flammepunkt og begyndelseskogepunkt. Data kan bestemmes ved test, findes i faglitteraturen eller beregnes. Hvis der ikke foreligger data, bestemmes flammepunkt og begyndelseskogepunkt ved test. Til bestemmelse af flammepunkt anvendes test i lukket beholder.

2.6.4.2. Hvis der er tale om blandinger ([1]), der indeholder kendte brandfarlige væsker i nærmere bestemte mængder, behøver flammepunktet ikke bestemmes ved forsøg, selv om de kan indeholde ikke-flygtige bestanddele, f.eks. polymerer og tilsætningsstoffer, hvis det flammepunkt for blandingen, der er beregnet efter metoden i underpunkt 2.6.4.3, er mindst 5° C ([2]) højere end det relevante klassificeringskriterium, og forudsat at:

a) blandingens sammensætning kendes nøjagtigt (hvis materialet har et specificeret sammensætningsinterval, skal sammensætning med det laveste beregnede flammepunkt vælges til vurderingen)

([1]) Beregningsmetoden har indtil nu været valideret for blandinger, der indeholder op til seks flygtige bestanddele. Disse bestanddele kan være brandfarlige væsker som kulbrinter, ethere alkohol, estere (med undtagelse af acrylater) og vand. Den er imidlertid ikke valideret for blandinger, der indeholder halogeneret svovl og/eller fosforblandinger samt reaktive akrylater.

([2]) Hvis det beregnede flammepunkt er mindre end 5° C højere end det relevante klassificeringskriterium, kan beregningsmetoden ikke anvendes, og flammepunktet skal bestemmes ved forsøg.

▼B

b) den laveste eksplosionsgrænse for hver komponent er kendt (der skal anvendes en passende korrelation, når disse data ekstrapoleres til andre temperaturer end testbetingelserne) såvel som en metode til beregning af den laveste eksplosionsgrænse

c) temperaturafhængigheden for det mættede damptryk og for aktiviteteskoefficienten er kendt for hver komponent, som indgår i blandingen

d) væskefasen er homogen.

2.6.4.3. En egnet metode er beskrevet i Gmehling and Rasmussen (Ind. Eng. Fundament, 21, 186, (1982)). For en blanding, der indeholder ikke-flygtige komponenter, beregnes flammepunktet ud fra de flygtige komponenter. Det antages, at en ikke-flygtig komponent kun i ringe grad reducerer opløsningsstoffernes partialtryk, og at det beregnede flammepunkt kun befinder sig en smule under den målte værdi.

2.6.4.4. De testmetoder, som kan anvendes til at bestemme flammepunktet for brandfarlige væsker, er opført i tabel 2.6.3.

Tabel 2.6.3

Metoder til bestemmelse af flammepunktet for brandfarlige væsker

Europæiske standarder:	EN ISO 1516, som ændret Bestemmelse af flamme/ingen flamme — ligevægtsmetode med lukket beholder
	EN ISO 1523, som ændret Bestemmelse af flammepunkt — ligevægtsmetode med lukket beholder
	EN ISO 2719, som ændret Bestemmelse af flammepunkt — Pensky-Martens-metode med lukket beholder
	EN ISO 3679, som ændret Bestemmelse af flammepunkt — hurtig ligevægtsmetode med lukket beholder
	EN ISO 3680, som ændret Bestemmelse af flamme/ingen flamme — hurtig ligevægtsmetode med lukket beholder
	EN ISO 13736, som ændret Olieprodukter og andre væsker- Bestemmelse af flammepunkt — Abel-metode med lukket beholder
Nationale standarder:	
Association française de normalisation, AFNOR	NF M07-036, som ændret Bestemmelse af flammepunkt — Abel-Pensky-metode med lukket beholder (identisk med DIN 51755)
British Standards Institution	BS 2000 Part 170, som ændret (identisk med EN ISO 13736)
Deutsches Institut für Normung	DIN 51755 (flammepunkt under 65 °C, som ændret) Test af mineralolier og andre brandfarlige væsker; bestemmelse af flammepunktet i lukket beholder efter Abel-Pensky (identisk med NF M07-036)

▼B

2.6.4.5. Det er ikke nødvendigt at klassificere væsker med et flammepunkt på over 35° C i kategori 3, hvis der er opnået negative resultater ved test af opretholdelse af forbrænding i henhold til L.2, del III, punkt 32, i »UN Recommendations on the Transport of Dangerous Goods, Manual of Tests and Criteria«.

2.7. **Brandfarlige faste stoffer**

2.7.1. ***Definition***

2.7.1.1. Ved brandfarligt fast stof forstås et fast stof, som er let antændeligt, eller som kan forårsage eller bidrage til brand ved friktion.

Let antændelige faste stoffer er pulverformige, granulerede eller pastaformige stoffer eller blandinger, som er farlige, hvis de let kan antændes ved en kortvarig kontakt med en tændkilde, f.eks. med en brændende tændstik, eller hvis flammerne hurtigt breder sig efter antændelse.

2.7.2. ***Klassificeringskriterier***

2.7.2.1. Pulverformige, granulerede eller pastaformige stoffer eller blandinger (bortset fra pulver fra metaller eller metallegeringer — jf. 2.7.2.2) klassificeres som let antændelige stoffer, når brændtiden i et eller flere af testforløbene i henhold til testmetoden i del III, underpunkt 33.2.1, i »Recommendations on the Transport of Dangerous Goods, Manual of Tests and Criteria«, er under 45 sekunder eller brændbarheden er over 2,2 mm/s.

2.7.2.2. Pulver af metal eller metallegeringer klassificeres som brandfarlige faste stoffer, når de kan antændes og reaktionen spreder sig over hele prøveemnets længde på 10 minutter eller mindre.

2.7.2.3. Et brandfarligt fast stof klassificeres i den ene af denne klasses to kategorier ved hjælp af metode N.1 som beskrevet i 33.2.1 i »UN Recommendations on the Transport of Dangerous Goods, Manual of Tests and Criteria« i overensstemmelse med kriterierne i tabel 2.7.1:

Tabel 2.7.1

Kriterier for brandfarlige faste stoffer

Kategori	Kriterier
1	Test af forbrændingshastighed Andre stoffer og blandinger end metalpulver: a) en fugtet zone standser ikke ilden b) forbrændingstid < 45 sekunder eller forbrændingshastighed > 2,2 mm/s Metalpulver forbrændingstid ≤ 5 minutter
2	Test af forbrændingshastighed Andre stoffer og blandinger end metalpulver: a) en fugtet zone standser ilden i mindst 4 minutter og b) forbrændingstid < 45 sekunder eller forbrændingshastighed > 2,2 mm/s Metalpulver forbrændingstid > 5 minutter og ≤ 10 minutter

▼B

Bemærk:

Testen udføres med stoffet eller blandingen i den fysiske form, som det foreligger i. Hvis f.eks. et kemisk stof i forbindelse med levering eller transport vil blive præsenteret i en anden fysisk form end den, der er blevet testet, og denne anden fysiske form menes at ville medføre andre resultater ved en klassificeringstest, skal stoffet også testes i den nye form.

2.7.3. ***Fareoplysninger***

Mærkningselementer for stoffer og blandinger, der opfylder klassificeringskriterierne i denne fareklasse, skal anvendes i overensstemmelse med tabel 2.7.2.

Tabel 2.7.2

Mærkningselementer for brandfarlige faste stoffer

Klassificering	Kategori 1	Kategori 2
GHS-piktogrammer		
▼C1 Signalord	Fare	Advarsel
▼B Faresætning	H228: Brandfarligt fast stof	H228: Brandfarligt fast stof
Sikkerhedssætning, forebyggelse	P210 P240 P241 P280	P210 P240 P241 P280
Sikkerhedssætning, reaktion	P370 + P378	P370 + P378
Sikkerhedssætning, opbevaring		
Sikkerhedssætning, bortskaffelse		

2.8. **Selvreaktive stoffer og blandinger**

2.8.1. ***Definition***

2.8.1.1. Selvreaktive (selvnedbrydende) stoffer eller blandinger er termisk ustabile væsker eller faste stoffer eller blandinger, der kan gennemgå en stor exoterm dekomponering, selv uden medvirken af oxygen (luft). Denne definition udelukker stoffer og blandinger, der er klassificeret i henhold til nærværende del som eksplosiver, organiske peroxider eller som brandnærende.

2.8.1.2. Et selvreaktivt stof eller en selvreaktiv blanding anses for at besidde eksplosive egenskaber, hvis det ved test i laboratorium viser sig, at formlen er tilbøjelig til at detonere, deflagrere hurtigt eller reagere voldsomt ved opvarmning under indeslutning.

2.8.2. ***Klassificeringskriterier***

2.8.2.1. Ethvert selvreaktivt stof eller enhver selvreaktiv blanding skal vurderes med henblik på klassificering i denne klasse som et selvreaktivt stof eller en selvreaktiv blanding, medmindre:

a) der er tale om eksplosiver i henhold til kriterierne i 2.1

▼B

b) der er tale om brandnærende væsker eller faste stoffer i henhold til kriterierne i 2.13 eller 2.14, bortset fra, at blandinger af brandnærende stoffer, som indeholder 5 % eller mere af brændbare organiske stoffer, skal klassificeres som selvreaktive stoffer i henhold til proceduren fastlagt i 2.8.2.2

c) der er tale om organiske peroxider i henhold til kriterierne i 2.15

d) deres dekomponeringsvarme er mindre end 300 J/g eller

e) deres selvaccelererende dekomponeringstemperatur (SADT) er større end 75º C for en pakke på 50 kg [1]

2.8.2.2. Blandinger af brandnærende stoffer, der opfylder kriterierne for klassificering som brandnærende stoffer, og som indeholder 5 % eller mere af brændbare organiske stoffer og ikke opfylder kriterierne i 2.8.2.1, litra a), c), d) eller e) , skal følge proceduren for klassificering af selvreaktive stoffer.

En sådan blanding, der udviser egenskaber for et selvreaktivt stof type B til F (jf. 2.8.2.3), klassificeres som et selvreaktivt stof.

Såfremt testen udføres i pakkeform, og emballagen ændres, gennemføres yderligere en test, hvis det skønnes, at den ændrede emballage vil påvirke testresultatet.

2.8.2.3. Selvreaktive stoffer og blandinger klassificeres i en af de syv kategorier (type A til G) i denne klasse efter følgende principper:

a) ethvert selvreaktivt stof eller enhver selvreaktiv blanding, som kan detonere eller deflagrere hurtigt, sådan som det er emballeret, defineres som selvreaktivt stof TYPE A.

b) ethvert selvreaktivt stof eller enhver selvreaktiv blanding, der besidder eksplosive egenskaber, og som, sådan som det er emballeret, hverken denoterer eller deflagrerer hurtigt, men som i denne emballage er tilbøjelig til at gennemgå en termisk eksplosion, defineres som selvreaktivt stof TYPE B.

c) ethvert selvreaktivt stof eller enhver selvreaktiv blanding, der besidder eksplosive egenskaber, når stoffet eller blandingen, sådan som det er emballeret, hverken denoterer eller deflagrerer hurtigt, eller gennemgår en termisk eksplosion, defineres som selvreaktivt stof TYPE C.

d) ethvert selvreaktivt stof eller enhver selvreaktiv blanding, som ved testning i laboratorium:

   i) delvis detonerer, ikke deflagrerer hurtigt og ikke udviser nogen voldsom reaktion ved opvarmning under indeslutning eller

   ii) ikke detonerer overhovedet, deflagrerer langsomt og ikke udviser nogen voldsom reaktion ved opvarmning under indeslutning eller

   iii) ikke detonerer eller deflagrerer overhovedet og udviser en middelstor reaktion ved opvarmning under indeslutning

   defineres som selvreaktivt stof TYPE D.

e) ethvert selvreaktivt stof eller enhver selvreaktiv blanding, som ved testning i laboratorium hverken detonerer eller deflagrerer samt udviser ringe eller ingen reaktion ved opvarmning under indeslutning, defineres som selvreaktivt stof TYPE E.

f) ethvert selvreaktivt stof eller enhver selvreaktiv blanding, som ved testning i laboratorium hverken deflagrerer eller i kaviteret tilstand detonerer, kun udviser ringe eller ingen reaktion ved opvarmning under indeslutning og ringe eller ingen sprængvirkning, defineres som selvreaktivt stof TYPE F.

[1] Jf. »UN Recommendations on the Transport of Dangerous Goods, Manual of Tests and Criteria«, underpunkt 28.1, 28.2, 28.3 og tabel 28.3.

▼B

g) ethvert selvreaktivt stof eller enhver selvreaktiv blanding, der under laboratorieforsøg hverken deflagrerer eller i kaviteret tilstand detonerer ved opvarmning under indeslutning og ikke udviser nogen reaktion og ingen sprængvirkning, skal, hvis det er termisk stabilt (SADT er på mellem 60º C og 75º C for en kollo på 50 kg), og, for så vidt angår væskeblandinger, hvis der anvendes et fortyndingsmiddel med kogepunkt på ikke under 150º C til desensibilisering, defineres som selvreaktivt stof TYPE G. Hvis blandingen ikke er termisk stabil eller hvis der anvendes et fortyndingsmiddel med kogepunkt på under 150 ºC til desensibilisering, skal formuleringen klassificeres som et selvreaktivt stof TYPE F.

Såfremt testen udføres i pakkeform, og emballagen ændres, gennemføres yderligere en test, hvis det skønnes, at den ændrede emballage vil påvirke testresultatet.

2.8.2.4. *Kriterier for temperaturregulering*

Selvreaktive stoffer skal være underlagt temperaturregulering, hvis deres SADT er mindre end eller lig med 55º C. Testmetoder til bestemmelse af SADT samt afledning af regulerings- og nødtemperaturer findes i del II, punkt 28 i »UN Recommendations on the Transport of Dangerous Goods, Manual of Tests and Criteria«. Den valgte test skal gennemføres på en måde, der er repræsentativ for kolloen, både med hensyn til størrelse og materiale.

2.8.3. ***Fareoplysninger***

Mærkningselementer for stoffer og blandinger, der opfylder klassificeringskriterierne i denne fareklasse, skal anvendes i overensstemmelse med tabel 2.8.1.

Tabel 2.8.1

Mærkningselementer for selvreaktive stoffer og blandinger

Klassificering	Type A	Type B	Type C & D	Type E & F	Type G
GHS-piktogrammer		 			
▼C1 Signalord	Fare	Fare	Fare	Advarsel	Denne farekategori er ikke tildelt mærknings-elementer
▼B Faresætning	H240: Eksplosionsfare ved opvarmning	H241: Brand- eller eksplosionsfare ved opvarmning	H242: Brandfare ved opvarmning	H242: Brandfare ved opvarmning	
Sikkerhedssætning, forebyggelse	P210 P220 P234 P280	P210 P220 P234 P280	P210 P220 P234 P280	P210 P220 P234 P280	
Sikkerhedssætning, reaktion	P370 + P378 P370 + P380 + P375	P370 + P378 P370 + P380 + P375	P370 + P378	P370 + P378	

▼B

Klassificering	Type A	Type B	Type C & D	Type E & F	Type G
Sikkerhedssætning, opbevaring	P403 + P235 P411 P420	P403 + P235 P411 P420	P403 + P235 P411 P420	P403 + P235 P411 P420	
Sikkerhedssætning, bortskaffelse	P501	P501	P501	P501	

Type G er ikke tildelt fareoplysningselementer, men skal tages i betragtning på grund af egenskaber, der hører til andre fareklasser.

2.8.4. ***Yderligere overvejelser ved klassificering***

2.8.4.1. De egenskaber ved selvreaktive stoffer eller blandinger, der er afgørende for deres klassificering, skal bestemmes ved forsøg. Klassificeringen af selvreaktive stoffer eller blandinger skal udføres i overensstemmelse med testserie A til H, som beskrevet i del II i »UN Recommendations on the Transport of Dangerous Goods, Manual of Tests and Criteria«. Klassificeringsproceduren er beskrevet i figur 2.8.1.

2.8.4.2. Der er ikke nødvendigt at anvende klassificeringsproceduren for selvreaktive stoffer og blandinger, hvis:

a) Der i molekylet ikke er nogen kemiske grupper, der forbindes med eksplosive eller selvreaktive egenskaber, til stede. Eksempler på sådanne grupper findes i tabel A6.1 i bilag 6 til »UN Recommendations on the Transport of Dangerous Goods, Manual of Tests and Criteria«; eller

b) Den anslåede SADT for et enkelt stof eller en homogen blanding af organiske stoffer er mere end 75º C for en pakke på 50 kg, eller den exoterme dekomponeringsenergi er under 300J/g. Begyndelsestemperaturen og dekomponeringsenergien kan skønnes ved brug af en passende kalorimetrisk teknik (jf. del II, underpunkt 20.3.3.3, i »UN Recommendations on the Transport of Dangerous Goods, Manual of Tests and Criteria«).

▼B

Figur 2.8.1

Selvreaktive stoffer og blandinger

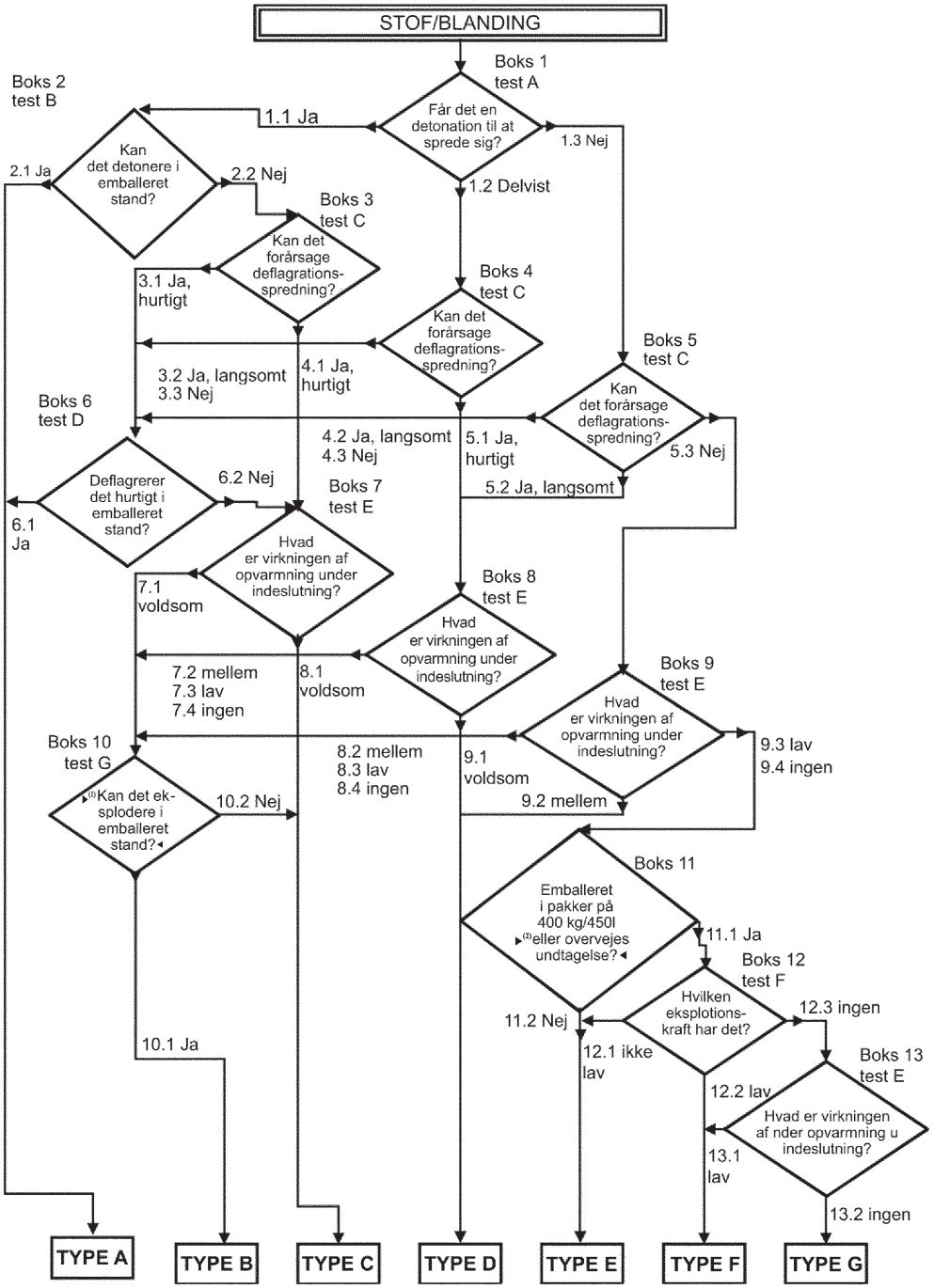

▶(1) (2) C1

▼B

2.9. **Pyrofore væsker**

2.9.1. ***Definition***

Ved pyrofor væske forstås et stof eller en blanding i væskeform, der selv i små mængder er tilbøjelig til at selvantænde inden for fem minutter efter at være kommet i kontakt med luft.

2.9.2. ***Klassificeringskriterier***

2.9.2.1. En pyrofor væske klassificeres i en enkelt kategori i denne klasse ved hjælp af testmetode N.3 i del III, underpunkt 33.3.1.5 i »UN Recommendations on the Transport of Dangerous Goods, Manual of Tests and Criteria« i overensstemmelse tabel 2.9.1:

Tabel 2.9.1

Kriterier for pyrofore væsker

Kategori	Kriterier
1	Væsken selvantænder inden for 5 minutter, når den tilføjes et inaktivt bærematerialе og eksponeres for luft, eller den antænder eller forkuller et filterpapir inden for 5 minutter efter kontakt med luft.

2.9.3. ***Fareoplysninger***

Mærkningselementer for stoffer og blandinger, der opfylder klassificeringskriterierne i denne fareklasse, skal anvendes i overensstemmelse med tabel 2.9.2.

Tabel 2.9.2

Mærkningselementer for pyrofore væsker

Klassificering	Kategori 1
GHS-piktogram	
▼C1 Signalord	Fare
▼B Faresætning	H250: Selvantænder ved kontakt med luft
Sikkerhedssætning, forebyggelse	P210 P222 P280
Sikkerhedssætning, reaktion	P302 + P334 P370 + P378
Sikkerhedssætning, opbevaring	P422
Sikkerhedssætning, bortskaffelse	

2.9.4. ***Yderligere overvejelser ved klassificering***

2.9.4.1. Det er ikke nødvendigt at anvende klassificeringsproceduren for pyrofore væsker, når erfaringer fra produktion eller håndtering viser, at stoffet eller blandingen ikke selvantænder, når det kommer i kontakt med luft ved normale temperaturer (dvs. det er kendt, at stoffet er stabilt ved stuetemperatur i længere tidsrum (dage)).

▼B

2.10. **Pyrofore faste stoffer**

2.10.1. ***Definition***

Ved et pyrofort fast stof forstås et fast stof eller en blanding, som selv i små mængder, er tilbøjelig til at selvantænde inden for fem minutter efter at være kommet i kontakt med luft.

2.10.2. ***Klassificeringskriterier***

2.10.2.1. Et pyrofort fast stof klassificeres i en enkelt kategori i denne klasse ved hjælp af testmetode N.2 i del III, underpunkt 33.3.1.4 i »UN Recommendations on the Transport of Dangerous Goods, Manual of Tests and Criteria« i overensstemmelse med tabel 2.10.1:

Tabel 2.10.1

Kriterier for pyrofore faste stoffer

Kategori	Kriterier
1	Det faste stof selvantænder inden for fem minutter efter at være kommet i kontakt med luft.

Bemærk:

Testen udføres med stoffet eller blandingen i den fysiske form, som det foreligger i. Hvis f.eks. et kemisk stof i forbindelse med levering eller transport vil blive præsenteret i en anden fysisk form end den, der er blevet testet, og denne anden fysiske form menes at ville medføre andre resultater ved en klassificeringstest, skal stoffet også testes i den nye form.

2.10.3. ***Fareoplysninger***

Mærkningselementer for stoffer og blandinger, der opfylder klassificeringskriterierne i denne fareklasse, skal anvendes i overensstemmelse med tabel 2.10.2.

Tabel 2.10.2

Mærkningselementer for pyrofore faste stoffer

Klassificering	Kategori 1
GHS-piktogram	
▼C1 Signalord	Fare
▼B Faresætning	H250: Selvantænder ved kontakt med luft
Sikkerhedssætning, forebyggelse	P210 P222 P280
Sikkerhedssætning, reaktion	P335 + P334 P370 +P378
Sikkerhedssætning, opbevaring	P422
Sikkerhedssætning, bortskaffelse	

▼B

2.10.4. ***Yderligere overvejelser ved klassificering***

2.10.4.1. Det er ikke nødvendigt at anvende klassificeringsproceduren for pyrofore faste stoffer, når erfaringer fra produktion eller håndtering viser, at stoffet eller blandingen ikke selvantænder, når det kommer i kontakt med luft ved normale temperaturer (dvs. det er kendt, at stoffet er stabilt ved stuetemperatur i længere tidsrum (dage)).

2.11. **Selvopvarmende stoffer og blandinger**

2.11.1. ***Definition***

2.11.1.1. Et selvopvarmende stof eller en selvopvarmende blanding er en væske, et fast stof eller en blanding, bortset fra en pyrofor væske eller et pyrofort fast stof, som ved reaktion med luft og tilførsel af energi er tilbøjeligt til at selvopvarme; dette stof eller denne blanding adskiller sig fra en pyrofor væske eller fast stof ved at det kun vil selvantænde, hvis der er tale om store mængder (flere kilo) og efter længere tidsrum (timer eller dage).

2.11.1.2. Stoffer eller blandingers selvopvarming, der fører til selvantændelse, forårsages af stoffets eller blandingens reaktion med oxygen (i luften) og af, at den udviklede varme ikke hurtigt nok ledes væk til omgivelserne. Selvantændelse finder sted, når varmeudviklingshastigheden bliver større end varmeafgivelseshastigheden og selvantændelsestemperaturen nås.

2.11.2. ***Klassificeringskriterier***

2.11.2.1. Et stof eller en blanding klassificeres som et selvopvarmende stof eller en selvopvarmende blanding i denne klasse, hvis der ved de tests, der udføres i overensstemmelse med testmetoden i »UN Recommendations on the Transport of Dangerous Goods, Manual of Tests and Criteria«, del III, underpunkt 33.3.1.6:

a) opnås et positivt resultat med en 25 mm terningprøve ved 140° C

b) opnås et positivt resultat ved test med en 100 mm prøveterning ved 140° C og opnås et negativt resultat med en 100 mm terningprøve ved 120° C, og stoffet eller blandingen vil blive pakket i emballager med et volumen på over 3 m^3

c) opnås et positivt resultat ved test med en 100 mm prøveterning ved 140° C og opnås et negativt resultat med en 100 mm terningprøve ved 100° C, og stoffet eller blandingen vil blive pakket i emballager med et volumen på over 450 liter

d) opnås et positivt resultat ved test med en 100 mm prøveterning ved 140° C og opnås et positivt resultat ved test med en 100 mm terningprøve ved 100° C.

2.11.2.2. Et selvopvarmende stof eller en selvopvarmende blanding klassificeres i en af denne klasses to kategorier, hvis resultaterne af en test gennemført i overensstemmelse med testmetode N.4 i del III, underpunkt 33.3.1.6 i »UN Recommendations on the Transport of Dangerous Goods, Manual of Tests and Criteria« opfylder kriterierne i tabel 2.11.1:

▼B

Tabel 2.11.1

Kriterier for selvopvarmende stoffer og blandinger

Kategori	Kriterier
1	Der opnås et positivt resultat ved test med en 25 mm prøveterning ved 140º C
2	a) og der opnås et positivt resultat ved test med en 100 mm prøveterning ved 140º C, og der opnås et negativt resultat med en 25 mm terningprøve ved 140º C, og stoffet eller blandingen vil blive pakket i emballager med et volumen på over 3 m^3, eller b) der opnås et positivt resultat ved en test med en 100 mm prøveterning ved 140º C og der opnås et negativt resultat med en 25 mm terningprøve ved 140º C, og der opnås et positivt resultat ved en test med en 100 mm prøveterning ved 120 ºC, og stoffet eller blandingen vil blive pakket i emballager med et volumen på over 450 liter, eller c) der opnås et positivt resultat ved en test med en 100 mm prøveterning ved 140 ºC, og der opnås et negativt resultat ved en test med en 25 mm prøveterning ved 140 ºC, og der opnås et positivt resultat ved en test med en 100 mm prøveterning ved 100 ºC.

Bemærk:

Testen udføres med stoffet eller blandingen i den fysiske form, som det foreligger i. Hvis f.eks. et kemisk stof i forbindelse med levering eller transport vil blive præsenteret i en anden fysisk form end den, der er blevet testet, og denne anden fysiske form menes at ville medføre andre resultater ved en klassificeringstest, skal stoffet også testes i den nye form.

2.11.2.3. Stoffer og blandinger med en selvantændelsestemperatur på over 50º C for en volumen på 27 m^3 klassificeres ikke som selvopvarmende stoffer eller blandinger.

2.11.2.4. Stoffer og blandinger med selvantændelsestemperatur på over 50º C for en volumen på 450 liter placeres ikke i kategori 1 i denne klasse.

2.11.3. ***Fareoplysninger***

Mærkningselementer for stoffer og blandinger, der opfylder klassificeringskriterierne i denne fareklasse, skal anvendes i overensstemmelse med tabel 2.11.2.

Tabel 2.11.2

Mærkningselementer for selvopvarmende stoffer og blandinger

Klassificering	Kategori 1	Kategori 2
GHS-piktogrammer		
▼C1 Signalord	Fare	Advarsel
▼B Faresætning	H251: Selvopvarmende, kan selvantænde	H252: Selvopvarmende i store mængder, kan selvantænde

▼B

Klassificering	Kategori 1	Kategori 2
Sikkerhedssætning, forebyggelse	P235 + P410 P280	P235 + P410 P280
Sikkerhedssætning, reaktion		
Sikkerhedssætning, opbevaring	P407 P413 P420	P407 P413 P420
Sikkerhedssætning, bortskaffelse		

2.11.4. ***Yderligere overvejelser ved klassificering***

2.11.4.1. For detaljerede modeller for beslutningsforløb for klassificering og for de test, der skal udføres for at bestemme de forskellige kategorier, henvises til figur 2.11.1.

2.11.4.2. Det er ikke nødvendigt at anvende klassificeringsproceduren for selvopvarmende stoffer eller blandinger, hvis resultaterne af en screening-test i tilstrækkelig grad kan korreleres med klassificeringstesten, og der anvendes en passende sikkerhedsmargen. Eksempler på screening-tests er:

a) Grewer Oven test (VDI guideline 2263, part 1, 1990, Test methods for the Determination of the Safety Characteristics of Dusts) med en begyndelsestemperatur 80 K over referencetemperaturen for en volumen på 1 l;

b) Bulk Powder Screening Test (Gibson, N. Harper, D. J. Rogers, R. Evaluation of the fire and explosion risks in drying powders, Plant Operations Progress, 4 (3), 181-189, 1985) med en begyndelsestemperatur 60 K over referencetemperaturen for en volumen på 1 l.

▼B

Figur 2.11.1.

Figur for selvopvarmende stoffer og blandinger

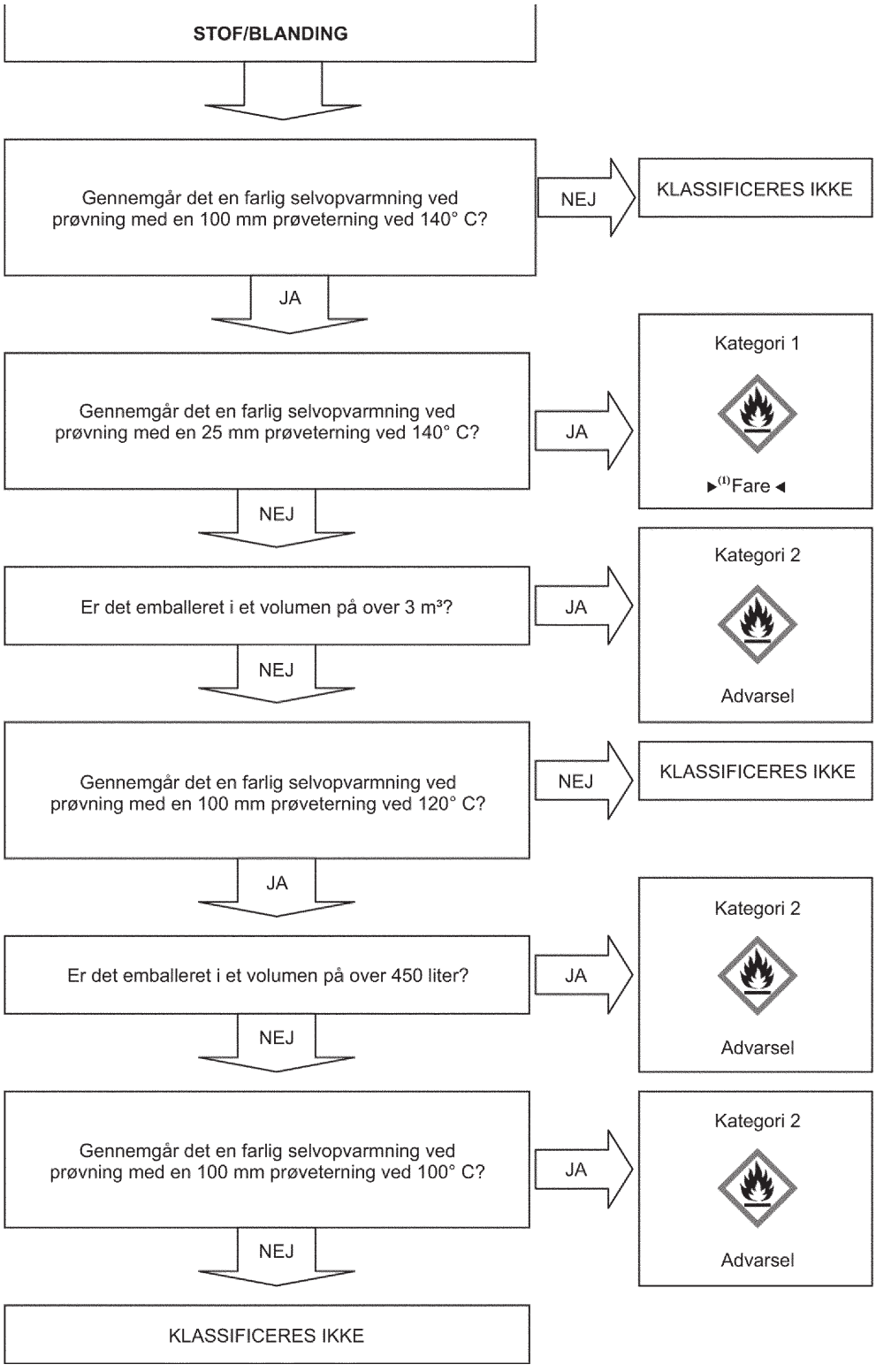

►(1) C1

▼B

2.12. **Stoffer og blandinger som ved kontakt med vand afgiver brandfarlige gasser**

2.12.1. ***Definition***

Ved stoffer eller blandinger, som ved kontakt med vand afgiver brandfarlige gasser, forstås faste eller flydende stoffer eller blandinger, som gennem interaktion med vand er tilbøjelige til at blive selvantændende eller afgive brandfarlige gasser i farlige mængder.

2.12.2. ***Klassificeringskriterier***

2.12.2.1. Stoffer eller blandinger, som ved kontakt med vand afgiver brandfarlige gasser, klassificeres i en af de tre kategorier i denne klasse ved hjælp af test N.5 i del III, underpunkt 33.4.1.4 i »UN Recommendations on the Transport of Dangerous Goods, Manual of Tests and Criteria«, i overensstemmelse med tabel 2.12.1:

Tabel 2.12.1

Kriterier for stoffer eller blandinger, som ved kontakt med vand afgiver brandfarlige gasser

Kategori	Kriterier
1	Alle stoffer eller blandinger, som reagerer kraftigt med vand ved rumtemperaturer og generelt udviser en tendens til, at den gas, der udvikles, er tilbøjelig til at selvantænde, eller som reagerer let med vand ved rumtemperaturer, således at udviklingshastigheden af den brandfarlige gas er større end eller lig med 10 liter pr. kg stof inden for et givet minut.
2	Alle stoffer eller blandinger, som reagerer let med vand ved rumtemperaturer, således at udviklingshastigheden af den brandfarlige gas er større end eller lig med 20 liter pr. kg stof pr. time, og som ikke opfylder kriterierne for kategori I.
3	Alle stoffer eller blandinger, som reagerer langsomt med vand ved rumtemperaturer, således at udviklingshastigheden af den brandfarlige gas er større end eller lig med 1 liter pr. kg stof pr. time, og som ikke opfylder kriterierne for kategori 1 og 2.

Note:

Testen udføres med stoffet eller blandingen i den fysiske form, som det foreligger i. Hvis det samme kemikalie f.eks. med henblik på levering eller transport skal foreligge i en fysisk form, som er forskellig fra den, der blev testet, og som forventes at ville reagere væsentligt anderledes i en klassificeringstest, skal stoffet også testes i sin nye form.

2.12.2.2. Stoffer eller blandinger klassificeres som stoffer eller blandinger, som ved kontakt med vand afgiver brandfarlige gasser, hvis selvantændelse finder sted på noget trin i testproceduren.

2.12.3. ***Fareoplysninger***

Mærkningselementer for stoffer og blandinger, der opfylder klassificeringskriterierne i denne fareklasse skal anvendes i overensstemmelse med tabel 2.12.2.

▼B

Tabel 2.12.2

Kriterier for stoffer eller blandinger, som ved kontakt med vand udvikler brandfarlige gasser

Klassificering	Kategori 1	Kategori 2	Kategori 3
GHS-piktogrammer			
▼C1 Signalord	Fare	Fare	Advarsel
▼B Faresætning	H260: Ved kontakt med vand udvikles brandfarlige gasser, som kan selvantænde	H261: Ved kontakt med vand udvikles brandfarlige gasser	H261: Ved kontakt med vand udvikles brandfarlige gasser
Sikkerhedssætning, forebyggelse	P223 P231 + P232 P280	P223 P231 + P232 P280	P231 + P232 P280
Sikkerhedssætning, reaktion	P335 + P334 P370 + P378	P335 + P334 P370 + P378	P370 + P378
Sikkerhedssætning, opbevaring	P402 + P404	P402 + P404	P402 + P404
Sikkerhedssætning, bortskaffelse	P501	P501	P501

2.12.4. ***Yderligere overvejelser ved klassificering***

2.12.4.1. Det er ikke nødvendigt at anvende klassificeringsproceduren for denne klasse, hvis:

a) stoffets eller blandingens kemiske struktur ikke indeholder metaller eller metalloider eller

b) erfaringerne i forbindelse med produktion eller håndtering viser, at stoffet eller blandingen ikke reagerer med vand, f.eks. hvis stoffet fremstilles med vand eller vaskes med vand eller

c) det er kendt, at stoffet eller blandingen ved opløsning i vand danner en stabil blanding.

2.13. **Brandnærende væsker**

2.13.1. ***Definition***

Ved brandnærende væske forstås et flydende stof eller en flydende blanding, der, selv om den ikke nødvendigvis selv er brændbar, kan forårsage eller bidrage til forbrændingen af andet materiale, normalt ved at udvikle oxygen.

2.13.2. ***Klassificeringskriterier***

2.13.2.1. En brandnærende væske klassificeres i en af de tre kategorier i denne klasse ved hjælp af testmetode O.2 i del III, underpunkt 34.4.2 i »UN Recommendations on the Transport of Dangerous Goods, Manual of Tests and Criteria« i overensstemmelse med tabel 2.13.1:

▼B

Tabel 2.13.1

Kriterier for brandnærende væsker

Kategori	Kriterier
1	Alle stoffer eller blandinger, som i en blanding af stoffet (eller blandingen) og cellulose i masseforholdet 1:1 selvantænder; eller hvis en blanding af stoffet (eller blandingen) og cellulose i masseforholdet 1:1 udviser en gennemsnitligt kortere trykstigningstid end en blanding af 50 % perchlorsyre og cellulose i masseforholdet 1:1 og kriterierne for kategori 1 ikke er opfyldt.
2	Alle stoffer eller blandinger, som i en blanding af stoffet (eller blandingen) og cellulose i masseforholdet 1:1 udviser en gennemsnitlig trykstigningstid, der er lig med eller mindre end den gennemsnitlige trykstigningstid for en blanding af en 40 % vandig natriumchloratopløsning og cellulose i masseforholdet 1:1; og kriterierne for kategori 1 ikke er opfyldt. og kriterierne for kategori 1 ikke er opfyldt.
3	Alle stoffer eller blandinger, som i en blanding af stoffet (eller blandingen) og cellulose i masseforholdet 1:1 udviser en gennemsnitlig trykstigningstid, der er lig med eller mindre end den gennemsnitlige trykstigningstid for en blanding af en 65 % vandig salpetersyre og cellulose i masseforholdet 1:1; og kriterierne for kategori 1 og 2 ikke er opfyldt.

2.13.3. ***Fareoplysninger***

Mærkningselementer for stoffer eller blandinger, der opfylder klassificeringskriterierne i denne fareklasse, skal anvendes i overensstemmelse med tabel 2.13.2.

Tabel 2.13.2

Mærkningselementer for brandnærende væsker

Klassificering	Kategori 1	Kategori 2	Kategori 3
GHS-piktogrammer			
▼C1 Signalord	Fare	Fare	Advarsel
▼B Faresætning	H271: Kan forårsage brand eller eksplosion, stærkt brandnærende	H272: Kan forstærke brand, brandnærende	H272: Kan forstærke brand, brandnærende
Sikkerhedssætning, forebyggelse	P210 P220 P221 P280 P283	P210 P220 P221 P280	P210 P220 P221 P280
Sikkerhedssætning, reaktion	P306 + P360 P371 + P380 + P375 P370 + P378	P370 + P378	P370 + P378

▼B

Klassificering	Kategori 1	Kategori 2	Kategori 3
Sikkerhedssætning, opbevaring			
Sikkerhedssætning, bortskaffelse	P501	P501	P501

2.13.4. ***Yderligere overvejelser ved klassificering***

2.13.4.1. For organiske stoffer eller blandinger finder klassificeringsproceduren for denne klasse ikke anvendelse, hvis

a) stoffet eller blandingen ikke indeholder oxygen, fluor eller chlor, eller

b) stoffet eller blandingen indeholder oxygen, fluor eller chlor, og disse bestanddele udelukkende er kemisk bundet til carbon eller hydrogen.

2.13.4.2. For uorganiske stoffer eller blandinger finder klassificeringsproceduren for denne klasse ikke anvendelse, hvis de ikke indeholder oxygen eller halogenatomer.

2.13.4.3. Hvis der er uoverensstemmelse mellem testresultater og kendte erfaringer med hensyn til håndtering og brug af stoffer eller blandinger, som viser, at de er brandnærende, har vurderinger baseret på kendte erfaringer forrang frem for testresultater.

2.13.4.4. Hvis stoffer eller blandinger frembringer en trykstigning (for høj eller for lav) som følge af kemiske reaktioner, der ikke karakteriserer stoffets eller blandingens brandnærende egenskaber, gentages testene beskrevet i del III, underpunkt 34.4.2 i »UN Recommendations on the Transport of Dangerous Goods, Manual of Tests and Criteria« med et inaktivt stof, f.eks. diatomit (kieselgur) i stedet for cellulose for nærmere at bestemme reaktionens art, og kontrollere, at der ikke er tale om et falsk positivt resultat.

2.14. **Brandnærende faste stoffer**

2.14.1. ***Definition***

Ved brandnærende faste stoffer forstås faste stoffer eller blandinger, der, selv om de ikke nødvendigvis selv er brændbare, kan forårsage eller bidrage til forbrændingen af andet materiale, normalt ved at udvikle oxygen.

2.14.2. ***Klassificeringskriterier***

2.14.2.1. Et brandnærende fast stof klassificeres i en af de tre kategorier i denne klasse ved hjælp af testmetode O.1 i del III, underpunkt 34.4.1 i »UN Recommendations on the Transport of Dangerous Goods, Manual of Tests and Criteria« i overensstemmelse med tabel 2.14.1:

Tabel 2.14.1

Kriterier for brandnærende faste stoffer

Kategori	Kriterier
1	Alle stoffer eller blandinger, som i en blanding af prøven og cellulose i masseforholdet 4:1 eller 1:1 udviser en gennemsnitlig forbrændingstid, der er mindre end den gennemsnitlige forbrændingstid for en blanding af kaliumbromat og cellulose i masseforholdet 3:2.
2	Alle stoffer eller blandinger, som i en blanding af prøven og cellulose i masseforholdet 4:1 eller 1:1 udviser en gennemsnitlig forbrændingstid, der er lig med eller mindre end den gennemsnitlige forbrændingstid for en blanding af kaliumbromat og cellulose i masseforholdet 2:3, og som ikke opfylder kriterierne for kategori 1.

▼B

Kategori	Kriterier
3	Alle stoffer eller blandinger, som i en blanding af prøven og cellulose i masseforholdet 4:1 eller 1:1 udviser en gennemsnitlig forbrændingstid, der er lig med eller mindre end den gennemsnitlige forbrændingstid for en blanding af kaliumbromat og cellulose i masseforholdet 3:7, og som ikke opfylder kriterierne for kategori 1.

Bemærkning 1:

Nogle brandnærende faste stoffer udgør også eksplosionsfare under visse betingelser (hvis de opbevares i store mænger). Nogle typer af ammoniumnitrat kan forårsage eksplosionsfare under ekstreme vilkår, og »detonérbarhedsprøven« (BC-kode, bilag 3, test 5) kan anvendes til at vurdere denne fare. Der skal angives passende oplysninger i sikkerhedsdatabladet.

Bemærkning 2:

Testen udføres med stoffet eller blandingen i den fysiske form, som det foreligger i. Hvis f.eks. et kemisk stof i forbindelse med levering eller transport vil blive præsenteret i en anden fysisk form end den, der er blevet testet, og denne anden fysiske form menes at ville medføre andre resultater ved en klassificeringstest, skal stoffet også testes i den nye form.

2.14.3. ***Fareoplysninger***

Mærkningselementer for stoffer og blandinger, der opfylder klassificeringskriterierne i denne fareklasse skal anvendes i overensstemmelse med tabel 2.14.2.

Tabel 2.14.2

Mærkningselementer for brandnærende faste stoffer

	Kategori 1	Kategori 2	Kategori 3
GHS-piktogrammer			
▼C1 Signalord	Fare	Fare	Advarsel
▼B Faresætning	H271: Kan forårsage brand eller eksplosion, stærkt brandnærende	H272: Kan forstærke brand, brandnærende	H272: Kan forstærke brand, brandnærende
Sikkerhedssætning, forebyggelse	P210 P220 P221 P280 P283	P210 P220 P221 P280	P210 P220 P221 P280
Sikkerhedssætning, reaktion	P306 + P360 P371 + P380 + P375 P370 + P378	P370 + P378	P370 + P378
Sikkerhedssætning, opbevaring			

▼B

	Kategori 1	Kategori 2	Kategori 3
Sikkerhedssætning, bortskaffelse	P501	P501	P501

2.14.4. ***Yderligere overvejelser ved klassificering***

2.14.4.1. For organiske stoffer eller blandinger finder klassificeringsproceduren for denne klasse ikke anvendelse, hvis

a) stoffet eller blandingen ikke indeholder oxygen, fluor eller chlor, eller

b) stoffet eller blandingen indeholder oxygen, fluor eller chlor, og disse bestanddele udelukkende er kemisk bundet til carbon eller hydrogen.

2.14.4.2. For uorganiske stoffer eller blandinger finder klassificeringsproceduren for denne klasse ikke anvendelse, hvis de ikke indeholder oxygen eller halogenatomer.

2.14.4.3. Hvis der er uoverensstemmelse mellem testresultater og kendte erfaringer med hensyn til håndtering og brug af stoffer eller blandinger, som viser, at de er brandnærende, har vurderinger baseret på kendte erfaringer forrang frem for testresultater.

2.15. **Organiske peroxider**

2.15.1. ***Definition***

2.15.1.1. Ved organiske peroxider forstås flydende eller faste organiske stoffer, der indeholder den bivalente -O-O struktur, og som vil kunne anses som derivater af hydrogenperoxid, i hvilken det ene hydrogenatom eller begge hydrogenatomer erstattes af organiske radikaler. Begrebet organisk peroxid omfatter blandinger af organisk peroxid (præparater) som indeholder mindst 1 organisk peroxid. Organiske peroxider er termisk ustabile stoffer eller blandinger, som kan undergå en exotermisk selvaccelererende dekomponering. De kan desuden have en eller flere af følgende egenskaber:

i) være tilbøjelige til eksplosiv dekomponering

ii) brænde hurtigt

iii) være følsomme over for stød eller friktion

iv) reagere på farlig måde med andre stoffer.

2.15.1.2. En organisk peroxid anses for at besidde eksplosive egenskaber, hvis det ved afprøvning i laboratorium viser sig, at blandingen (formuleringen) er tilbøjelig til at detonere, deflagrere hurtigt eller reagere voldsomt ved opvarmning under indeslutning.

2.15.2. ***Klassificeringskriterier***

2.15.2.1. Alle organiske peroxider vurderes med henblik på klassificering i denne klasse, medmindre de indeholder:

a) ikke over 1,0 % aktivt ilt fra de organiske peroxider, når de indeholder ikke over 1,0 % hydrogenperoxid; eller

b) Ikke over 0,5 % aktivt ilt fra de organiske peroxider, når de indeholder over 1,0 % men ikke over 7,0 % hydrogenperoxid.

▼B

Bemærk:

Det aktive iltindhold (%) i en blanding med organisk peroxid bestemmes ved formlen:

$$16 \times \sum_{i}^{n} \left(\frac{n_i \times c_i}{m_i} \right)$$

hvor:

n_i = antal peroxy-grupper pr. molekyle organisk peroxid i

c_i = koncentrationen (masseprocent) af organisk peroxid i

m_i = molekylemassen af organisk peroxid i.

2.15.2.2. Organiske peroxider klassificeres i en af de syv kategorier (type A til G) i denne klasse efter følgende principper:

a) ethvert organisk peroxid, der, sådan som det er emballeret, kan detonere eller deflagrere hurtigt, defineres som organisk peroxid TYPE A.

b) ethvert organisk peroxid, der besidder eksplosive egenskaber, og som, sådan som det er emballeret, hverken denoterer eller deflagrerer hurtigt, men som i denne emballage er tilbøjelig til at gennemgå en termisk eksplosion, defineres som organisk peroxid TYPE B.

c) ethvert organisk peroxid, der besidder eksplosive egenskaber, når stoffet eller blandingen, sådan som det er emballeret, hverken denoterer eller deflagrerer hurtigt eller gennemgår en termisk eksplosion, defineres som organisk peroxid TYPE C.

d) ethvert organisk peroxid, som ved test i laboratorium:

   i) delvis detonerer, ikke deflagrerer hurtigt og ikke udviser nogen voldsom reaktion ved opvarmning under indeslutning eller

   ii) ikke detonerer overhovedet, deflagrerer langsomt og ikke udviser nogen voldsom reaktion ved opvarmning under indeslutning eller

   iii) ikke detonerer eller deflagrerer overhovedet og udviser en middelstor reaktion ved opvarmning under indeslutning

   defineres som organisk peroxid TYPE D.

e) ethvert organisk peroxid, som ved test i laboratorium hverken detonerer eller deflagrerer samt udviser ringe eller ingen reaktion ved opvarmning under indeslutning, defineres som organisk peroxid TYPE E.

f) ethvert organisk peroxid, som ved test i laboratorium hverken deflagrerer eller i kaviteret tilstand detonerer, kun udviser ringe eller ingen reaktion ved opvarmning under indeslutning og ringe eller ingen sprængvirkning, defineres som organisk peroxid TYPE F.

g) ethvert organisk peroxid, som ved test i laboratorium hverken deflagrerer eller i kaviteret tilstand detonerer og ved opvarmning under indeslutning ikke udviser nogen reaktion og ingen sprængvirkning, skal, hvis det er termisk stabilt, dvs. SADT er på 60° C eller derover for en kollo på 50 kg ([1]),) og, for så vidt angår væskeblandinger, hvis der anvendes et fortyndingsmiddel med kogepunkt på ikke under 150° C til desensibilisering, defineres som organisk peroxid TYPE G. Hvis det organiske peroxid ikke er termisk stabilt, eller der bruges et fortyndingsmiddel med et kogepunkt på under 150° C til desensibilisering, defineres det som organisk peroxid TYPE F.

([1]) Jf. »UN Recommendations on the Transport of Dangerous Goods, Manual of Tests and Criteria«, underpunkt 28.1, 28.2, 28.3 og tabel 28.3.

▼B

Såfremt testen udføres i pakkeform, og emballagen ændres, gennemføres yderligere en test, hvis det skønnes, at den ændrede emballage vil påvirke testresultatet.

2.15.2.3. *Kriterier for temperaturregulering*

Følgende organiske peroxider skal temperaturreguleres:

a) Organiske peroxider af type B og C med en SADT ≤ 50° C

b) Organiske peroxider af type D, der udviser mellemstor effekt, når de opvarmes under indeslutning ([1]), med en SADT ≤ 50° C, eller udviser lav eller ingen effekt, når de opvarmes under indeslutning med en SADT ≤ 45° C og

c) Organiske peroxider af type E og F med en SADT ≤ 45° C.

Testmetoder til bestemmelse af SADT samt afledning af regulerings- og nødtemperaturer findes i del II, punkt 28 i »UN Recommendations on the Transport of Dangerous Goods, Manual of Tests and Criteria«. Den valgte test skal gennemføres på en måde, der er repræsentativ for kolloen, både med hensyn til størrelse og materiale.

2.15.3. ***Fareoplysninger***

Mærkningselementer for stoffer og blandinger, der opfylder klassificeringskriterierne i denne fareklasse, skal anvendes i overensstemmelse med tabel 2.15.1.

Tabel 2.15.1

Mærkningselementer for organiske peroxider

Klassificering	Type A	Type B	Type C & D	Type E & F	Type G
GHS-piktogrammer					
▼C1 Signalord	Fare	Fare	Fare	Advarsel	Denne farekategori er ikke tildelt mærknings-elementer
▼B Faresætning	H240: Eksplosionsfare ved opvarmning	H241: Eksplosions- eller brandfare ved opvarmning	H242: Brandfare ved opvarmning	H242: Brandfare ved opvarmning	
Sikkerhedssætning, forebyggelse	P210 P220 P234 P280	P210 P220 P234 P280	P210 P220 P234 P280	P210 P220 P234 P280	
Sikkerhedssætning, reaktion					

([1]) Som bestemt ved testserie E som foreskrevet i »UN Recommendations on the Transport of Dangerous Goods, Manual of Tests and Criteria«, del II.

▼B

Klassificering	Type A	Type B	Type C & D	Type E & F	Type G
Sikkerhedssætning, opbevaring	P411 + P235 P410 P420	P411 + P235 P410 P420	P411 + P235 P410 P420	P411 + P235 P410 P420	
Sikkerhedssætning, bortskaffelse	P501	P501	P501	P501	

Type G er ikke tildelt fareoplysningselementer, men tages i betragtning på grund af egenskaber, der hører til andre fareklasser.

2.15.4. ***Yderligere overvejelser ved klassificering***

2.15.4.1. Organiske peroxider klassificeres efter definition på grundlag af deres kemiske struktur og blandingens aktive oxygen- og hydrogen peroxidindhold (jf. 2.15.2.1). De egenskaber for organiske peroxider, der er nødvendige for deres klassificering, skal bestemmes eksperimentelt. Klassificeringen af organiske peroxider skal udføres i overensstemmelse med testserie A til H, som beskrevet i del II i »UN Recommendations on the Transport of Dangerous Goods, Manual of Tests and Criteria«. Klassificeringsproceduren er beskrevet i figur 2.15.1.

2.15.4.2. Blandinger af allerede klassificerede organiske peroxider kan klassificeres som samme type organisk peroxid som den mest farlige komponent. Da to stabile komponenter imidlertid kan danne en mindre termisk stabil blanding, skal blandingens selvforstærkende nedbrydningstemperatur (SADT) bestemmes.

Bemærk: Summen af de enkelte dele kan være farligere end de enkelte komponenter.

▼B

►C1 *Figur 2.15.1* ◄

Organiske peroxider

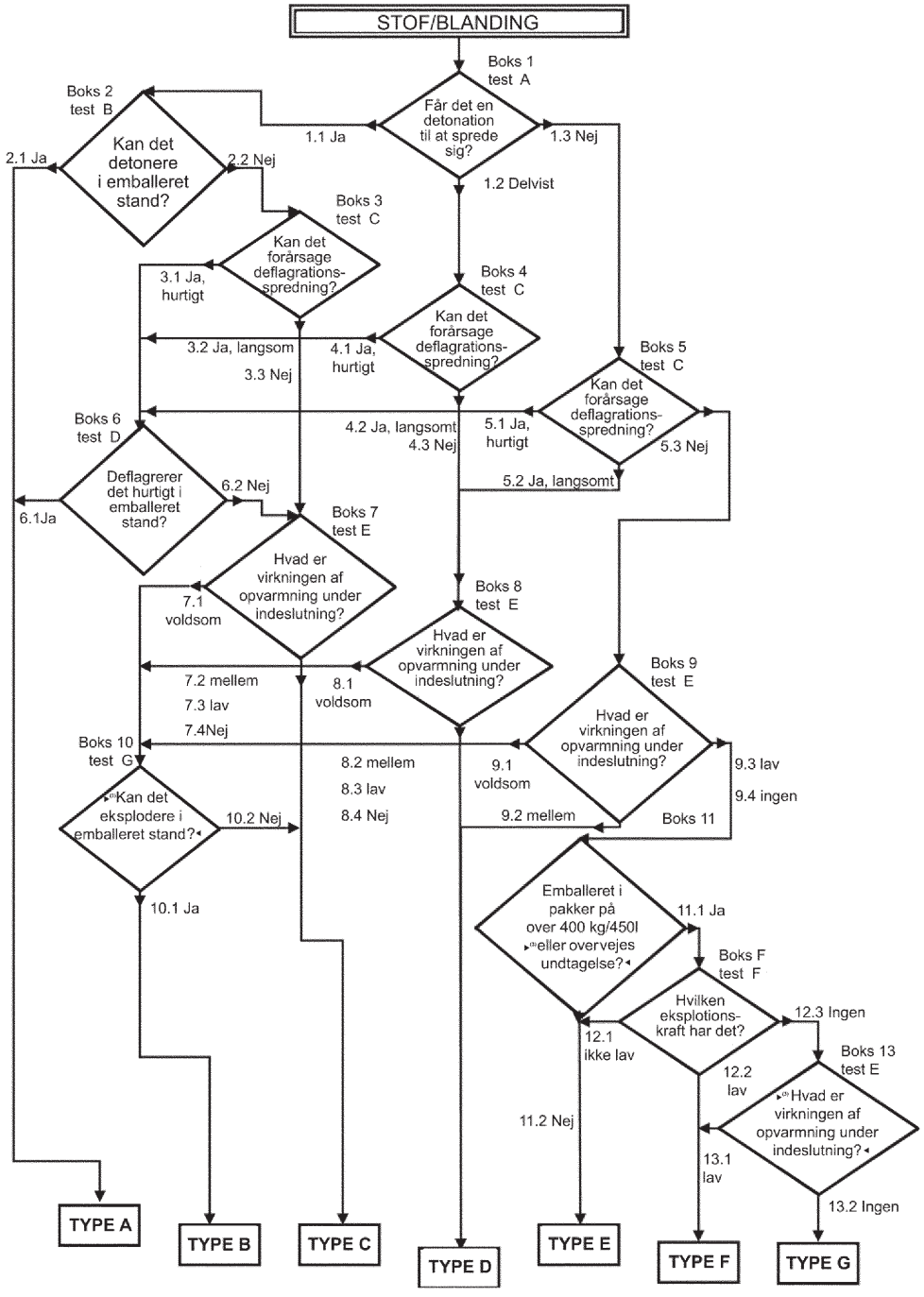

►(1) (2) (3) (4) C1

▼B

2.16. **Metalætsende**

2.16.1. ***Definition***

Ved metalætsende stof eller blanding forstås et stof eller en blanding, som ved kemisk påvirkning beskadiger metaller betydeligt eller endda ødelægger dem helt.

2.16.2. ***Klassificeringskriterier***

2.16.2.1. Metalætsende stoffer eller blandinger klassificeres i en enkelt kategori for denne klasse ved anvendelsen af testen i del III, underpunkt 37.4 i »UN Recommendations on the Transport of Dangerous Goods, Manual of Tests and Criteria« i henhold til tabel 2.16.1:

Tabel 2.16.1

Kriterier for metalætsende stoffer og blandinger

Kategori	Kriterier
1	Korrosionshastighed på overflader af enten stål eller aluminium på over 6,25 mm pr. år ved en testtemperatur på 55° C, når der testes på begge materialer.

Bemærk:

Når den første test på enten stål eller aluminium indikerer korrosion af det stof eller den blanding, der testes, er opfølgningstesten ikke påkrævet.

2.16.3. ***Fareoplysninger***

Mærkningselementer for stoffer og blandinger, der opfylder klassificeringskriterierne i denne fareklasse, skal anvendes i overensstemmelse med tabel 2.16.2.

Tabel 2.16.2

Mærkningselementer for metalætsende stoffer og blandinger

Klassificering	Kategori 1
GHS-piktogram	
Signalord	Advarsel
Faresætning	H290: Kan ætse metaller
Sikkerhedssætning, forebyggelse	P234
Sikkerhedssætning, reaktion	P390
Sikkerhedssætning, opbevaring	P406
Sikkerhedssætning, bortskaffelse	

▼B

2.16.4. ***Yderligere overvejelser ved klassificering***

2.16.4.1. Korrosionshastigheden kan måles efter testmetoden i del III, underpunkt 37.4 i »UN Recommendations on the Transport of Dangerous Goods, Manual of Tests and Criteria«. Det prøveemne, der anvendes, skal være fremstillet af følgende materialer:

a) Ved test af stål, ståltyperne

— S235JR+CR (1.0037 resp.St 37-2)

— S275J2G3+CR (1.0144 resp.St 44-3), ISO 3574 med ændringer, Unified Numbering System (UNS) G 10200, eller SAE 1020.

b) Ved test af aluminium: ikke-coatede typer 7075-T6 eller AZ5GU-T6.

▼B

3. DEL 3: SUNDHEDSFARER

3.1. **Akut toksicitet**

3.1.1. ***Definitioner***

3.1.1.1. Ved akut toksicitet forstås de skadelige virkninger, som indtræffer efter oral eller dermal indtagelse af en enkelt dosis af et stof eller en blanding, eller af flere doser inden for en periode på 24 timer, eller en eksponering ved indånding på 4 timer.

3.1.1.2. Fareklasse akut toksicitet er opdelt i:

— akut oral toksicitet

— akut dermal toksicitet

— akut toksicitet ved indånding.

3.1.2. ***Kriterier for klassificering af stoffer som akut toksiske***

3.1.2.1. Stoffer kan henføres til en af fire toksicitetskategorier baseret på akut toksicitet ved indtagelse af oral eller dermal vej eller ved indånding i henhold til de numeriske kriterier, der er angivet i tabel 3.1.1. Værdier for akut toksicitet udtrykkes som (tilnærmede) LD50-værdier (oral, dermal) eller LC50-værdier (indånding) eller som estimat for akut toksicitet (acute toxicity estimate — ATE). Forklarende bemærkninger findes under nedenstående tabel 3.1.1. estimater for akut toksicitet (ATE) for de forskellige kategorier

Tabel 3.1.1

Farekategorier for akut toksicitet og

Eksponeringsvej	Kategori 1	Kategori 2	Kategori 3	Kategori 4
Oral (mg/kg legemsvægt) legemsvægt) Se: bemærkning a)	ATE ≤ 5	5 < ATE ≤ 50	50 < ATE ≤ 300	300 < ATE ≤ 2 000
Dermal (mg/kg legemsvægt) legemsvægt) Se: bemærkning a)	ATE ≤ 50	50 < ATE ≤ 200	200 < ATE ≤ 1 000	1 000 < ATE ≤ 2000
Gasser (ppmV [1]) Se: bemærkning a) bemærkning b)	ATE ≤ 100	100 < ATE ≤ 500	500 < ATE ≤ 2 500	2 500 < ATE ≤ 20 000
Dampe (mg/l) Se: bemærkning a) bemærkning b) bemærkning c)	ATE ≤ 0,5	0,5 < ATE ≤ 2,0	2,0 < ATE ≤ 10,0	10,0 < ATE ≤ 20,0
Støv og tåger (mg/l) Se: bemærkning a) bemærkning b)	ATE ≤ 0,05	0,05 < ATE ≤ 0,5	0,5 < ATE ≤ 1,0	1,0 < ATE ≤ 5,0

[1] Gaskoncentrationer er udtrykt i dele pr. million pr. volumen (ppmV).

▼B

Bemærkninger til tabel 3.1.1:

a) Estimatet for akut toksicitet (ATE) til klassificering af et stof eller en bestanddel i en blanding afledes ved hjælp af:

— LD_{50}/LC_{50}–værdierne, hvis disse foreligger

— den passende konverteringsværdi fra tabel 3.1.2, som relaterer til resultaterne af en intervaltest, eller

— den passende konverteringsværdi fra tabel 3.1.2, som relaterer til en klassificeringskategori.

b) Tabellens generiske grænser for toksicitet ved indånding er baseret på en testeksponering på 4 timer. Konvertering af eksisterende data for toksicitet ved indånding, som er fremkommet ved en eksponering på 1 time, kan foretages ved at dividere med en faktor på 2 for gasser og dampe og på 4 for støv og tåger.

c) For nogle stoffer eller blandinger vil testatmosfæren ikke blot være en damp, men vil bestå af en blanding af væske- og dampfaser. For andre stoffer eller blandinger kan testatmosfæren bestå af en damp, som er tæt på gasfasen. I disse sidstnævnte tilfælde baseres klassificeringen på ppmV som følger: Kategori 1 (100 ppmV), kategori 2 (500 ppmV), kategori 3 (2 500 ppmV), kategori 4 (20 000 ppmV).

Termerne »støv«, »tåge« og »damp« defineres som følger.

— Støv: faste partikler af et stof eller en blanding suspenderet i en gas (normalt luft)

— Tåge: væskedråber af et stof eller en blanding suspenderet i en gas (normalt luft)

— Damp: stoffers eller blandingers gasform afgivet fra deres flydende eller faste tilstand.

Støv frembringes normalt ved mekaniske processer. Tåge frembringes normalt ved kondensering af overmættede dampe eller ved fysisk forskydning af væsker. Støv og tåger har normalt en størrelse fra mindre end 1 til ca. 100 μm.

3.1.2.2. *Særlige overvejelser ved klassificering af stoffer som akut toksiske*

3.1.2.2.1. De foretrukne forsøgsarter til evaluering af akut toksicitet ad oral vej og ved indånding er rotter, mens rotter og kaniner foretrækkes til evaluering af akut dermal toksicitet. Hvis der foreligger data for akut toksicitet i flere forskellige dyrearter, anvendes videnskabelig bedømmelse ved udvælgelse af den mest hensigtsmæssige LD50-værdi fra validerede veludførte forsøg.

3.1.2.3. *Særlige overvejelser ved klassificering af stoffer som akut toksiske ved indånding*

3.1.2.3.1. Enheder for toksicitet ved indånding er en funktion af formen af det indåndede materiale. Værdier for støv og tåger udtrykkes i mg/l. Værdier for gasser udtrykkes i ppmV. Idet vanskelighederne ved test af dampe, som nogle gange består af en blanding af væskefase og dampfase, erkendes, angiver tabellen værdier i mg/l. For de dampe, som er tæt på gasfasen, skal klassificeringen imidlertid baseres på ppmV.

▼B

3.1.2.3.2. Det er ved klassificering af toksicitet ved indånding særlig vigtigt at anvende veldefinerede værdier i kategorierne med høj toksicitet for støv og tåger. Indåndede partikler med massemedian af den aerodynamiske diameter (Mmad) på mellem 1 og 4 micron vil blive deponeret i dele af rottens luftveje. Dette interval for partikelstørrelser svarer til en maksimal dosis på ca. 2 mg/l. For at resultaterne af dyreforsøg kan anvendes på menneskers eksponering, skal støv og tåge i dette interval ideelt testes på rotter.

3.1.2.3.3. Ud over klassificeringen for toksicitet ved indånding skal stoffet eller blandingen også mærkes som »ætsende i luftvejene« (se bemærkning 1 i underpunkt 3.1.4.1), hvis der foreligger data, der indikerer, at mekanismen for toksicitet var ætsning. Ætsning i luftvejene defineres ved ødelæggelse af vævet i luftvejene efter en enkelt begrænset eksponeringsperiode analogt med ætsning af huden; dette omfatter også ødelæggelse af slimhinden. Evalueringen af ætsning kan baseres på ekspertvurderinger, der bygger på oplysninger som: erfaringer med dyr og mennesker, eksisterende (in vitro-)data, pH-værdier, oplysninger vedrørende lignende stoffer eller alle andre relevante data.

3.1.3. ***Kriterier for klassificering af blandinger som akut toksiske***

3.1.3.1. Kriterierne for klassificering af stoffer med hensyn til akut toksicitet som omhandlet i punkt 3.1.2 er baseret på data for dødelige doser (testet eller afledt). For blandinger er det nødvendigt at frembringe eller aflede oplysninger, der gør det muligt at anvende kriterierne på blandingen med henblik på klassificering. Fremgangsmåden for klassificering for akut toksicitet er inddelt i trin og afhænger af mængden af tilgængelige oplysninger for selve blandingen og for dens bestanddele. I rutediagrammet i figur 3.1.1 skitseres den proces, der skal følges.

3.1.3.2. For akut toksicitet skal enhver eksponeringsvej vurderes ved klassificering af blandinger, men kun én eksponeringsvej er nødvendig, forudsat at denne vej følges (skønnes eller testes) for alle bestanddele. Hvis der konstateres akut toksicitet for mere end én eksponeringsvej, anvendes den strengeste farekategori til klassificering. Der skal tages hensyn til alle foreliggende oplysninger, og alle relevante eksponeringsveje skal identificeres med henblik på fareoplysning.

3.1.3.3. For at anvende alle tilgængelige data til klassificering af farer ved blandingen er der foretaget visse antagelser, der anvendes, hvor det er relevant, i den trinvise fremgangsmåde:

a) En blandings »relevante bestanddele« er de bestanddele som er til stede i koncentrationer på 1 % (w/w for faste stoffer, væsker, støv, tåger og dampe og v/v for gasser) eller derover, medmindre der er grund til at have mistanke om, at en bestanddel, der er til stede i en koncentration på under 1 %, alligevel er relevant for klassificering af blandingen med hensyn til akut toksicitet (se tabel 1.1).

b) Hvis en klassificeret blanding anvendes som bestanddel i en anden blanding, kan det faktiske eller afledte estimat for akut toksicitet (ATE) for denne blanding anvendes ved beregning af klassificeringen af den nye blanding ved hjælp af formlerne i punkt 3.1.3.6.1 og underpunkt 3.1.3.6.2.3.

▼B

Figur 3.1.1

Trinvis fremgangsmåde ved klassificering af blandinger med hensyn til akut toksicitet:

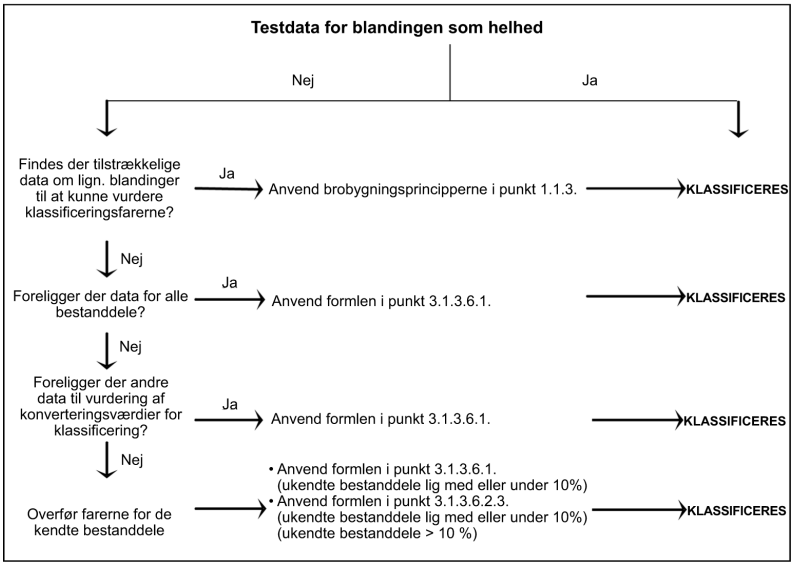

3.1.3.4. *Klassificering af blandinger, hvor der foreligger akutte toksicitetsdata for hele blandingen.*

3.1.3.4.1. Hvis selve blandingen er blevet testet for at bestemme dens akutte toksicitet, skal den klassificeres efter samme kriterier som dem, der anvendes for stoffer, og som er angivet i tabel 3.1.1. Hvis der ikke foreligger testdata for blandingen, følges de under punkt 3.1.3.5 og 3.1.3.6 omhandlede procedurer.

3.1.3.5. *Klassificering af blandinger, hvor der ikke foreligger akutte toksicitetsdata for hele blandingen: brobygningsprincipper (»bridging principles«)*

3.1.3.5.1. Hvis blandingen selv ikke er blevet testet for at bestemme dens akutte toksicitet, og hvis der samtidig findes tilstrækkelige data om de individuelle bestanddele i blandingen og lignende testede blandinger til at foretage en tilstrækkelig karakterisering af blandingens akutte toksicitet, skal disse data anvendes i overensstemmelse med de brobygningsregler (»bridging rules«), der er omhandlet i punkt 1.1.3.

3.1.3.5.2. Hvis en blanding fortyndes med vand eller andet fuldstændigt ikke-toksisk materiale, kan blandingens toksicitet beregnes ud fra testdataene vedrørende den ufortyndede blanding.

3.1.3.6. *Klassificering af blandinger på basis af blandingens ingredienser (additivitetsformlen)*

3.1.3.6.1. Data foreligger for alle bestanddele

For at sikre, at klassificeringen af blandingen er nøjagtig, og at beregningen kun behøves foretaget én gang for alle systemer, sektorer og kategorier, behandles ingrediensernes akutte toksicitetsskøn (ATE) som følger:

a) bestanddele med en kendt akut toksicitet, som falder ind under en af kategorierne for akut toksicitet i tabel 3.1.1, inkluderes

b) bestanddele, der formodes ikke at være akut toksiske (f.eks. vand og sukker), ignoreres.

c) hvis den orale grænsetest ikke viser toksicitet ved 2 000 mg/kg legemsvægt, ignoreres bestanddelen.

▼B

Bestanddele, der falder ind under dette underpunkts dækningsområde, anses for at være bestanddele med et kendt estimat for akut toksicitet (ATE).

Blandingens ATE bestemmes ved beregning ud fra ATE-værdierne for alle de relevante bestanddele efter følgende formel for oral eller dermal toksicitet eller toksicitet ved indånding:

$$\frac{100}{ATE_{mix}} = \sum_{n} \frac{C_i}{ATE_i}$$

hvor:

Ci = koncentration af bestanddel i (% w/w eller % v/v)

i = den enkelte bestanddel fra 1 til n

n = antal bestanddele

ATEi = Estimat for akut toksicitet for bestanddel i.

3.1.3.6.2. Klassificering af blandinger, når der ikke foreligger data for alle komponenter

3.1.3.6.2.1. Hvis der ikke foreligger et ATE for en individuel bestanddel i blandingen, men foreliggende oplysninger som anført nedenfor kan give en afledt konversionsværdi som dem, der angives i tabel 3.1.2, skal formlen i punkt 3.1.3.6.1 anvendes:

Dette omfatter evaluering af:

a) Ekstrapolering mellem orale og dermale ATE'er og ATE'er for indånding ([1]). En sådan evaluering vil måske kræve relevante farmakodynamiske og farmakokinetiske data

b) Resultater fra human eksponering, der indikerer toksiske virkninger, men ikke giver data om dødelige doser

c) Resultater fra enhver anden toksicitetstest/-analyse, der foreligger for stoffet, der indikerer akutte toksiske virkninger, men ikke nødvendigvis omfatter data om dødelige doser eller

d) Data fra nært analoge stoffer ved anvendelse af struktur/aktivitets-relationer.

Denne fremgangsmåde kræver normalt en betydelig mængde supplerende tekniske oplysninger og en højt uddannet og erfaren ekspert (jf. punkt 1.1.1 om ekspertvurderinger) for at foretage et pålideligt skøn af den akutte toksicitet. Hvis sådanne oplysninger ikke foreligger, går man videre til underpunkt 3.1.3.6.2.3.

3.1.3.6.2.2. Hvis en bestanddel, for hvilken der ikke foreligger brugbare oplysninger overhovedet, bruges i en blanding i en koncentration på 1 % eller mere, konkluderes det, at blandingen ikke kan tildeles et definitivt estimat for akut toksicitet. I sådant tilfælde skal blandingen klassificeres udelukkende på grundlag af de kendte bestanddele med en ekstra angivelse af, at x procent af blandingen består af en eller flere bestanddele af ukendt toksicitet.

([1]) For bestanddele, hvor der foreligger akutte toksicitetsskøn (ATE) for en anden end den mest relevante eksponeringsvej, kan værdier ekstrapoleres fra de foreliggende eksponeringsveje til den mest hensigtsmæssige eksponeringsvej. Bestanddele kræver ikke altid data for dermal eksponering og eksponering ved indånding. I tilfælde, hvor datakravene for bestemte bestanddele omfatter ATE for dermal eksponering og eksponering ved indånding, skal de værdier, der anvendes i formlen, imidlertid være fra den krævede eksponeringsvej.

▼B

3.1.3.6.2.3. Hvis den samlede koncentration af bestanddelen(e) med ukendt akut toksicitet er ≤ 10 %, anvendes formlen i punkt 3.1.3.6.1. Hvis den samlede koncentration af bestanddelen(e) med ukendt toksicitet er > 10 %, korrigeres formlen i punkt 3.1.3.6.1 for at justere for den samlede procentdel af de(t) ukendte bestanddel(e) som følger:

$$\frac{100 - (\sum C_{\text{Ukendt hvis}} > 10\,\%)}{ATE_{mix}} = \sum_{n} \frac{C_i}{ATE_i}$$

Tabel 3.1.2

Konvertering fra værdier for akutte toksicitetsintervaller opnået ved forsøg (eller farekategorier for akut toksicitet) til estimat for akut toksicitetspunkt til klassificering af de forskellige eksponeringsveje

Eksponeringsvej	Klassificeringskategori eller estimeret akut toksicitetsinterval opnået ved forsøg	Konverteret, skønnet akut toksicitetspunkt (se bemærkning 1)
Oral (mg/kg legemsvægt)	0 < kategori 1 ≤ 5	0,5
	5 < kategori 2 ≤ 50	5
	50 < kategori 3 ≤ 300	100
	300 < kategori 4 ≤ 2 000	500
Gennem huden (mg/kg legemsvægt)	0 < kategori 1 ≤ 50	5
	50 < kategori 2 ≤ 200	50
	200 < kategori 3 ≤ 1 000	300
	1 000 < kategori 4 ≤ 2 000	1 100
Gasser (ppmV)	0 < kategori 1 ≤ 100	10
	100 < kategori 2 ≤ 500	100
	500 < kategori 3 ≤ 2 500	700
	2 500 < kategori 4 ≤ 20 000	4 500
Dampe (mg/l)	0 < kategori 1 ≤ 0,5	0,05
	0,5 < kategori 2 ≤ 2,0	0,5
	2,0 < kategori 3 ≤ 10,0	3
	10 < kategori 4 ≤ 20,0	11
Støv/tåge (mg/l)	0 < kategori 1 ≤ 0,05	0,005
	0,05 < kategori 2 ≤ 0,5	0,05
	0,5 < kategori 3 ≤ 1,0	0,5
	1,0 < kategori 4 ≤ 5,0	1,5

Bemærkning 1:

Disse værdier er beregnet til anvendelse ved beregning af ATE til klassificering af en blanding på grundlag af dens komponenter og repræsenterer ikke forsøgsresultater.

3.1.4. ***Fareoplysninger***

3.1.4.1. Mærkningselementer for stoffer og blandinger, der opfylder klassificeringskriterierne i denne fareklasse, skal anvendes i overensstemmelse med tabel 3.1.3.

▼B

Tabel 3.1.3

Mærkningselementer for akut toksicitet

Klassificering	Kategori 1	Kategori 2	Kategori 3	Kategori 4
GHS-piktogrammer				
▼C1 Signalord	Fare	Fare	Fare	Advarsel
▼B Faresætning: — Oral	H300: Livsfarlig ved indtagelse	H300: Livsfarlig ved indtagelse	H301: Giftig ved indtagelse	H302: Farlig ved indtagelse
— Gennem huden	H310:Livsfarlig ved hudkontakt	H310:Livsfarlig ved hudkontakt	H311: Giftig ved hudkontakt	H312: Farlig ved hudkontakt
— Indånding (se bemærkning 1)	H330:Livsfarlig ved indånding	H330:Livsfarlig ved indånding	H331: Giftig ved indånding	H332: Farlig ved indånding
Sikkerhedssætning, forebyggende (oral)	P264 P270	P264 P270	P264 P270	P264 P270
Sikkerhedssætning, reaktion (oral)	P301 + P310 P321 P330	P301 + P310 P321 P330	P301 + P310 P321 P330	P301 + P312 P330
Sikkerhedssætning, opbevaring (oral)	P405	P405	P405	
Sikkerhedssætning, bortskaffelse (oral)	P501	P501	P501	P501
Sikkerhedssætning, forebyggende (dermal)	P262 P264 P270 P280	P262 P264 P270 P280	P280	P280
Sikkerhedssætning, reaktion (dermal)	P302 + P350 P310 P322 P361 P363	P302 + P350 P310 P322 P361 P363	P302 + P352 P312 P322 P361 P363	P302 + P352 P312 P322 P363
Sikkerhedssætning, opbevaring (dermal)	P405	P405	P405	
Sikkerhedssætning, bortskaffelse (dermal)	P501	P501	P501	P501
Sikkerhedssætning, forebyggende (indånding)	P260 P271 P284	P260 P271 P284	P261 P271	P261 P271
Sikkerhedssætning, reaktion (indånding)	P304 + P340 P310 P320	P304 + P340 P310 P320	P304 + P340 P311 P321	P304 + P340 P312

▼B

Klassificering	Kategori 1	Kategori 2	Kategori 3	Kategori 4
Sikkerhedssætning, opbevaring (indånding)	P403 + P233 P405	P403 + P233 P405	P403 + P233 P405	
Sikkerhedssætning, bortskaffelse (indånding)	P501	P501	P501	

Bemærkning 1:

Ud over klassificeringen for toksicitet ved indånding skal stoffet eller blandingen også mærkes EUH071, hvis der foreligger data, der tyder på, at toksicitetsmekanismen er ætsning: *»ætsende i luftvejene«* — jf. anvisningerne i underpunkt 3.1.2.3.3. Ud over det relevante piktogram for akut toksicitet kan tilføjes et piktogram for ætsning (der anvendes ved ætsning af hud og øjne) sammen med faresætningen »ætsende i luftvejene«.

Bemærkning 2:

Hvis en bestanddel, for hvilken der ikke foreligger brugbare oplysninger overhovedet, bruges i en blanding i en koncentration på 1 % eller mere, skal blandingen mærkes med en ekstra sætning om at »x procent af blandingen består af en eller flere bestanddele af ukendt toksicitet« — jf. anvisninger i underpunkt 3.1.3.6.2.2.

3.2. **Hudætsning/hudirritation**

3.2.1. ***Definitioner***

3.2.1.1. Ved hudætsning forstås fremkaldelsen af irreversibel beskadigelse af huden; nemlig synlig nekrose gennem epidermis og ind i dermis efter en test, hvor stoffet har været påført huden i indtil 4 timer. Typiske ætsningsreaktioner er ulcus, blødning, blodige skorper og, efter 14 dages observation, affarvning som følge af blegning af huden, hele områder med alopeci samt ardannelse. Tvivlsomme læsioner bør overvejes vurderet ved histopatologisk undersøgelse.

Ved hudirritation forstås fremkaldelse af reversibel skade på huden ved applikation af teststoffet i indtil 4 timer.

3.2.2. ***Klassificeringskriterier for stoffer***

3.2.2.1. Der skal tages hensyn til flere forskellige faktorer ved bestemmelsen af stoffers potentiale med hensyn til ætsning og irritation, før testen begynder. Faste stoffer (pulver) kan blive ætsende eller hudirriterende, når de fugtes eller ved kontakt med fugtig hud eller slimhinder. Foreliggende erfaringer og data fra mennesker og dyr ved en enkelt eksponering eller gentagne eksponeringer, skal analyseres først, fordi de giver oplysninger, der er direkte relevante for virkningerne på huden. In vitro-alternativer, der er validerede og accepterede, kan også anvendes til at hjælpe med at træffe klassificeringsafgørelser (jf. artikel 5). I nogle tilfælde kan der foreligge tilstrækkelige oplysninger fra strukturelt relaterede forbindelser til at træffe afgørelse vedrørende klassificeringen.

3.2.2.2. På samme måde kan ekstreme pH-værdier som f.eks. ≤ 2 og $\geq 11{,}5$ indikere en mulighed for fremkaldelse af virkninger på huden, især hvis bufferkapaciteten er kendt, selv om denne korrelation dog ikke er perfekt. Generelt forventes sådanne stoffer at fremkalde betydelige virkninger på huden. Hvis det ud fra vurderingen af basisk eller sur reserve anslås, at stoffet ikke er ætsende til trods for den lave eller høje pH-værdi, foretages yderligere test til bekræftelse heraf, helst ved anvendelse af et passende valideret in vitro forsøg.

▼B

3.2.2.3. Hvis et stof er meget giftigt ad dermal vej, er en undersøgelse af hudirritation/hudætsning ikke gennemførlig, fordi den mængde af teststoffet, der skulle påføres, i betragtelig grad overskrider den dødelige dosis og derfor medfører dyrenes død. Når der foretages observationer af hudirritation/hudætsning i undersøgelser vedrørende akut toksicitet op til og med grænsedosen, er det ikke nødvendigt med yderligere test, forudsat at de anvendte opløsninger og dyrearterne i forsøget er ækvivalente.

3.2.2.4. Alle de af ovennævnte oplysninger, der er tilgængelige om et stof, skal anvendes til at bestemme behovet for in vivo-forsøg for hudirritation.

Selv om der kan frembringes oplysninger fra evaluering af et enkelt parameter inden for et enkelt trin (jf. underpunkt 3.2.2.5), f.eks. skal ætsende alkali med ekstrem pH-værdi betragtes som hudætsende, er det værd at tage hensyn til alle eksisterende oplysninger og foretage en overordnet bestemmelse af vægten af evidens (»weight of evidence«). Dette gælder især, når der foreligger oplysninger om nogle af parametrene, men ikke alle. Generelt skal der først lægges vægt på eksisterende erfaringer med mennesker og data herom, efterfulgt af erfaringer med dyr og forsøgsdata, og derefter andre oplysningskilder, men det er nødvendigt at foretage en vurdering fra sag til sag.

3.2.2.5. En trinvis fremgangsmåde ved evaluering af de oprindeligt foreliggende oplysninger skal overvejes, hvor det er relevant, i erkendelse af, at ikke alle elementer er relevante i bestemte sager.

3.2.2.6. *Ætsning*

3.2.2.6.1. Et stof klassificeres som ætsende på grundlag af resultaterne af dyreforsøg som vist i tabel 3.2.1. Et ætsende stof er et stof, der fremkalder ødelæggelse af hudens væv, dvs. synlig nekrose gennem epidermis og ind i dermis i mindst ét forsøgsdyr efter eksponering i indtil 4 timer. Typiske ætsningsreaktioner er ulcus, blødning, blodige skorper og, efter 14 dages observation, affarvning som følge af blegning af huden, hele områder med alopeci samt ardannelse. Tvivlsomme læsioner bør overvejes vurderet ved histopatologisk undersøgelse.

3.2.2.6.2. Inden for kategorien ætsning findes tre underkategorier: underkategori 1A, hvor reaktioner noteres efter indtil 3 minutters eksponering og indtil 1 times observation, underkategori 1B, hvor reaktioner beskrives efter eksponering i mellem 3 minutter og 1 time og observationer i indtil 14 dage, samt underkategori 1C, hvor reaktioner indtræder efter eksponering i mellem 1 og 4 timer og observationer i indtil 14 dage.

3.2.2.6.3. Anvendelsen af data fra mennesker behandles i underpunkt 3.2.2.1 og 3.2.2.4 samt i underpunkt 1.1.1.3, 1.1.1.4 og 1.1.1.5.

Tabel 3.2.1

Kategori og underkategorier for hudætsning

		Ætsende i ≥ 1 af 3 dyr	
	Underkategorier for ætsning	Eksponering	Observation
Kategori 1: Ætsende	1A	≤ 3 minutter	≤ 1 time
	1B	> 3 minutter – ≤ 1 time	≤ 14 dage
	1C	> 1 time – ≤ 4 timer	≤ 14 dage

▼B

3.2.2.7. *Irritation*

3.2.2.7.1. Tabel 3.2.2 indeholder en enkelt kategori for irritation (kategori 2), der er baseret på resultaterne af dyreforsøg. Anvendelsen af data fra mennesker behandles i underpunkt 3.2.2.1 og 3.2.2.4 samt i del 1, underpunkt 1.1.1.3, 1.1.1.4 og 1.1.1.5. Det vigtigste kriterium for kategorien for hudirritation er, at mindst 2 ud af 3 forsøgsdyr har et gennemsnitsresultat på ≥2,3 – ≤4,0.

Tabel 3.2.2

Kategori for hudirritation

Kategori	Kriterier
Kategori 2: Irriterende	(1) Gennemsnitsværdi på ≥ 2,3 – ≤ 4,0 for erythem/skorpedannelse eller for ødem i mindst 2 ud af 3 forsøgsdyr ved resultatregistrering 24, 48 og 72 timer efter fjernelse af lappen, eller hvis reaktionerne er forsinkede, ved resultatregistrering i 3 på hinanden følgende dage efter indtrædelsen af hudreaktioner eller (2) Inflammation der vedvarer til udgangen af observationsperioden, normalt 14 dage, i mindst 2 dyr, især under hensyntagen til alopeci (begrænset område), hyperkeratosis, hyperplasi og skældannelse eller (3) I nogle tilfælde, hvor der er en udpræget variation i dyrenes reaktioner med meget definitive positive virkninger relateret til kemisk eksponering i et enkelt dyr, men mindre end i kriterierne ovenfor.

3.2.2.8. *Kommentarer til respons opnået i test af hudirritation i dyr*

3.2.2.8.1. Dyrs respons med hensyn til hudirritation i en test kan variere meget, ligesom det er tilfældet med ætsning. Hovedkriteriet for klassificering af et stof som hudirriterende, som angivet i underpunkt 3.2.2.7.1, er den gennemsnitlige score-værdi for enten erythem/skorpedannelse eller ødem for mindst 2 ud af 3 testede dyr. Et separat kriterium for hudirritation gælder for de tilfælde, hvor der er en betydelig hudirritationsrespons, men mindre end det gennemsnitlige score-kriterium for en positiv test. F.eks. kan et testmateriale betegnes som irriterende, hvis mindst 1 ud af 3 testede dyr viser en meget høj gennemsnitlig score under hele studiet, herunder læsioner, der vedvarer til udgangen af en observationsperiode på normalt 14 dage. Andre former for respons kan også opfylde dette kriterium. Det bør imidlertid kunne fastslås, at der er tale om respons på kemisk eksponering.

3.2.2.8.2. Hudlæsioners reversibilitet er et andet forhold, der skal tages hensyn til ved evaluering af hudirritationsrespons. Når inflammation vedvarer til udgangen af observationsperioden i 2 eller flere forsøgsdyr, idet der tages hensyn til alopeci (et begrænset område), hyperkeratosis, hyperplasi og skældannelse, skal materialet anses for at være hudirriterende.

3.2.3. ***Klassificeringskriterier for blandinger***

3.2.3.1. *Klassificering af blandinger, hvor der foreligger data for hele blandingen*

3.2.3.1.1. Blandingen skal klassificeres ved anvendelse af kriterierne for stoffer og under hensyntagen til test- og evalueringsstrategierne for at udvikle data for disse fareklasser.

▼B

3.2.3.1.2. I modsætning til andre fareklasser findes der alternative test for visse typer stoffers og blandingers ætsning, der kan give et nøjagtigt resultat med hensyn til klassificering, og som er enkle og relativt billige at udføre. I overvejelserne vedrørende test af blandingen, opfordres dem, der foretager klassificeringen, til at anvende en trinvis strategi til bestemmelse af vægten af evidens (»weight of evidence«), som omhandlet i kriterierne for stoffer med hensyn til hudætsning og hudirritation (underpunkt 3.2.2.5) for at bidrage til at sikre en nøjagtig klassificering og undgå unødvendige dyreforsøg. En blanding anses for at være hudætsende (hudætsende kategori 1), hvis den har en pH-værdi på 2 eller derunder eller en pH-værdi på 11,5 eller derover. Hvis det ud fra vurderingen af basisk eller sur reserve anslås,, at stoffet eller blandingen ikke er ætsende til trods for den lave eller høje pH-værdi, foretages yderligere test til bekræftelse heraf, helst ved anvendelse af et passende valideret in vitro-forsøg.

3.2.3.2. *Klassificering af blandinger, hvor der ikke foreligger data for hele blandingen: brobygningsprincipper (»bridging principles«)*

3.2.3.2.1. Hvis blandingen selv ikke er blevet testet for at bestemme faren for hudirritation/hudætsning, og hvis der samtidig findes tilstrækkelige data om de individuelle bestanddele i blandingen og lignende testede blandinger til en tilstrækkelig karakterisering af farerne ved blandingen, skal disse data anvendes i overensstemmelse med de brobygningsregler (»bridging rules«), der er omhandlet i punkt 1.1.3.

3.2.3.3. *Klassificering af blandinger, når der foreligger data for alle komponenter eller kun for nogle af blandingens komponenter*

3.2.3.3.1. For at anvende alle foreliggende data til klassificering af farer ved blandinger med hensyn til hudirritation/hudætsning er der foretaget visse antagelser, der anvendes, hvor det er relevant, i den trinvise fremgangsmåde:

Antagelse: En blandings »relevante bestanddele« er de bestanddele, som er til stede i koncentrationer på 1 % (w/w for faste stoffer, væsker, støv, tåger og dampe og v/v for gasser) eller derover, medmindre der er en formodning om (f.eks. i tilfælde af ætsende bestanddele), at en bestanddel, der er til stede i en koncentration på under 1 %, alligevel kan være relevant for klassificering af blandingen med hensyn til hudirritation/hudætsning.

3.2.3.3.2. Generelt er fremgangsmåden ved klassificering af blandinger som hudirriterende eller hudætsende, når der foreligger data for komponenterne, men ikke for blandingen som helhed, baseret på additivitetsteorien, således at hver hudætsende eller hudirriterende bestanddel bidrager til blandingens samlede hudirriterende eller hudætsende egenskaber i forhold til dens styrke og koncentration. Der anvendes en vægtningsfaktor på 10 for ætsende komponenter, når de er til stede i en koncentration, der ligger under den generiske koncentrationsgrænse for klassificering i kategori 1, men er til stede i en koncentration, der bidrager til klassificering af blandingen som irriterende. Blandingen klassificeres som hudætsende eller hudirriterende, når summen af koncentrationerne af sådanne komponenter overskrider en koncentrationsgrænse.

3.2.3.3.3. Tabel 3.2.3 angiver de generiske koncentrationsgrænser, der skal bruges til at bestemme, om en blanding anses for at være hudirriterende eller hudætsende.

3.2.3.3.4.1. Der skal udvises særlig omhu ved klassificering af visse typer af blandinger, der indeholder stoffer som syrer og baser, uorganiske salte, aldehyder, phenoler og overfladeaktive stoffer. Det er ikke sikkert, at den fremgangsmåde, der er forklaret i underpunkt 3.2.3.3.1 og 3.2.3.3.2, kan anvendes, fordi mange af disse stoffer er hudætsende eller hudirriterende i koncentrationer på < 1 %.

3.2.3.3.4.2. For blandinger, der indeholder stærke syrer eller baser, skal pH-værdien anvendes som klassificeringskriterium (jf. underpunkt 3.2.3.1.2), idet pH-værdien er en bedre indikator for ætsning end koncentrationsgrænserne i tabel 3.2.3.

▼B

3.2.3.3.4.3. En blanding, der indeholder bestanddele, der er hudætsende eller hudirriterende, og som ikke kan klassificeres på grundlag af additivitetsmetoden (tabel 3.2.3) på grund af kemiske karakteristika, der gør denne metode ubrugelig, skal klassificeres som hudætsende kategori 1A, 1B eller 1C, hvis den indeholder ≥ 1 % af en bestanddel klassificeret i henholdsvis kategori 1A, 1B eller 1C, eller som kategori 2, hvis den indeholder ≥ 3 % af en hudirriterende bestanddel. Klassificering af blandinger med bestanddele, som fremgangsmåden i tabel 3.2.3 ikke finder anvendelse på, er opsummeret i tabel 3.2.4.

3.2.3.3.5. Sommetider kan pålidelige data vise, at farer ved en bestanddel med hensyn til hudætsning/hudirritation ikke vil fremgå, når det er til stede i et niveau, der ligger over de generiske koncentrationsgrænser, der er anført i tabel 3.2.3 og 3.2.4. I disse tilfælde klassificeres blandingen i henhold til disse data (jf. også artikel 10 og 11). Andre gange, når det forventes, at farer ved en bestanddel med hensyn til hudætsning/hudirritation ikke er evidente, når den er til stede i et niveau, der ligger over de generiske koncentrationsgrænser, der er anført i tabel 3.2.3 og 3.2.4, overvejes testning af blandingen. I disse tilfælde anvendes den trinvise strategi til bestemmelse af vægten af evidens (»weight of evidence«), som beskrevet i underpunkt 3.2.2.5.

3.2.3.3.6. Hvis der er data, der viser, at en eller flere bestanddele er ætsende eller irriterende i en koncentration på < 1 % (ætsende) eller < 3 % (irriterende), klassificeres blandingen i overensstemmelse hermed.

Tabel 3.2.3

Generiske koncentrationsgrænser for bestanddele klassificeret som hudætsende/hudirriterende (kategori 1 eller 2), som udløser klassificering som hudætsende/hudirriterende

Summen af bestanddele klassificeret som:	Koncentration, der udløser klassificering af en blanding som:	
	Hudætsende	Hudirriterende
	Kategori 1 (jf. note nedenfor)	Kategori 2
Hudætsende, kategori 1A, 1B, 1C	≥ 5 %	≥ 1 % men < 5 %
Hudirriterende, kategori 2		≥ 10 %
(10 x hudætsende, kategori 1A, 1B, 1C) + Hudirriterende, kategori 2		≥ 10 %

Bemærk:

Summen af alle bestanddele af en blanding klassificeret som henholdsvis hudætsende kategori 1A, 1B eller 1C skal hver være henholdsvis ≥ 5 % for at klassificere blandingen som hudætsende i enten kategori 1A, 1B eller 1C. Hvis summen af hudætsende bestanddele i kategori 1A er < 5 %, men summen af bestanddele i kategori 1A+1B er ≥ 5 %, skal blandingen klassificeres som hudætsende i kategori 1B. Hvis summen af hudætsende bestanddele i kategori 1A+1B er < 5 %, men summen af bestanddele i kategori 1A+1B+1C er ≥ 5 %, skal blandingen på lignende vis klassificeres som hudætsende i kategori 1C.

▼B

Tabel 3.2.4

Generiske koncentrationsgrænser for bestanddele i en blanding, som additivitetsmetoden ikke finder anvendelse på, og som udløser klassificering af blandingen som hudætsende/hudirriterende

Bestanddel:	Koncentration:	Blandingen klassificeret som: Hud
Syre med pH ≤ 2	≥ 1 %	Kategori 1
Syre med pH ≥ 11,5	≥ 1 %	Kategori 1
Andre ætsende bestanddele (kategori 1A, 1B, 1C), hvor additivitet ikke finder anvendelse	≥ 1 %	Kategori 1
Andre irriterende (kategori 2) bestanddele, hvor additivitet ikke finder anvendelse, inkl. syrer og baser	≥ 3 %	Kategori 2

3.2.4. ***Fareoplysninger***

3.2.4.1. Mærkningselementer for stoffer eller blandinger, der opfylder klassificeringskriterierne i denne fareklasse, skal anvendes i overensstemmelse med tabel 3.2.5.

Tabel 3.2.5

Mærkningselementer for hudætsning/hudirritation

Klassificering	Kategori 1 A/1 B/1 C	Kategori 2
GHS-piktogrammer		
▼C1 Signalord	Fare	Advarsel
▼B Faresætning	H314: Forårsager svære forbrændinger af huden og øjenskader	H315: Forårsager hudirritation
Sikkerhedssætning, forebyggelse	P260 P264 P280	P264 P280
Sikkerhedssætning, reaktion	P301 + P330 + P331 P303 + P361 + P353 P363 P304 + P340 P310 P321 P305 + P351 + P338	P302 + P352 P321 P332 + P313 P362
Sikkerhedssætning, opbevaring	P405	

▼B

Klassificering	Kategori 1 A/1 B/1 C	Kategori 2
Sikkerhedssætning, bortskaffelse	P501	

3.3. **Alvorlige øjenskader/øjenirritation**

3.3.1. ***Definitioner***

3.3.1.1. Ved alvorlige øjenskader forstås frembringelse af vævsbeskadigelse i øjet eller alvorlig fysisk synsnedsættelse, som opstår efter påføring af et teststof på øjets anteriore overflade, og som ikke er fuldt reversibel inden for 21 dage efter påføring.

Ved øjenirritation forstås frembringelse af forandringer i øjet, som opstår efter påføring af et teststof på øjets anteriore overflade, og som er fuldt reversible inden for 21 dage efter påføring.

3.3.2. ***Klassificeringskriterier for stoffer***

3.3.2.1. Klassificeringssystemet for stoffer omfatter en trinvis test- og evalueringsplan, der kombinerer allerede eksisterende oplysninger om alvorlige beskadigelser af øjenvæv og om øjenirritation (herunder data vedrørende historiske erfaringer med mennesker og dyr) samt vurderinger af kvantitative struktur/aktivitet-relationer ((Q)SAR) og resultaterne af validerede in vitro-forsøg for at undgå unødige dyreforsøg.

3.3.2.2. Før der udføres in vivo-forsøg vedrørende alvorlige øjenskader/øjenirritation, skal al eksisterende information om et stof gennemgås. En præliminær afgørelse om, hvorvidt et stof forårsager alvorlige (irreversible) øjenskader, kan ofte foretages på grundlag af eksisterende data. Hvis et stof kan klassificeres på grundlag af disse data, er det ikke nødvendigt at gennemføre forsøg.

3.3.2.3. Der skal tages hensyn til flere forskellige faktorer ved bestemmelsen af et stofs potentiale til at give alvorlige øjenskader og øjenirritation, før testen indledes. Akkumulerede erfaringer med mennesker og dyr skal analyseres først, fordi de giver oplysninger, der er direkte relevante for virkningerne på øjet. I nogle tilfælde kan der foreligge tilstrækkelige oplysninger fra strukturelt relaterede præparater til at træffe afgørelse vedrørende farerne. Desuden kan ekstreme pH-værdier som f.eks. ≤ 2 og $\geq 11{,}5$ fremkalde alvorlige øjenskader, især hvis de er forbundet med betydelig bufferkapacitet. Sådanne stoffer forventes at fremkalde betydelige virkninger i øjnene. Mulig hudætsning skal evalueres før vurdering af alvorlige øjenskader/øjenirritation for at undgå test af lokalvirkninger på øjne med hudætsende stoffer. Hudætsende stoffer skal også anses for at fremkalde alvorlige øjenskader (kategori 1), mens hudirriterende stoffer kan anses for at fremkalde øjenirritation (kategori 2). In vitro-alternativer, der er validerede og accepteret, kan anvendes til at hjælpe til med at foretage klassificeringsafgørelser (jf. artikel 5).

3.3.2.4. Alle de af ovennævnte oplysninger, der er tilgængelige om et stof, skal anvendes til at bestemme behovet for *in vivo*-forsøg for øjenirritation. Selv om der kan frembringes oplysninger fra evaluering af enkeltparametre inden for et trin (f.eks. skal ætsende alkali med ekstrem pH-værdi anses for at være lokalætsende), skal der tages hensyn til alle eksisterende oplysninger ved en overordnet bestemmelse af vægten af evidens (»weight of evidence«), især hvor der

▼B

foreligger oplysninger om nogle, men ikke alle parametre. Generelt skal der først lægges vægt på ekspertvurderinger, under hensyntagen til humane erfaringer med stoffet, efterfulgt af resultaterne af forsøg for hudirritation og godt validerede alternative metoder. Dyreforsøg med ætsende stoffer eller blandinger skal undgås i alle tilfælde, hvor det er muligt.

3.3.2.5. En trinvis fremgangsmåde ved evaluering af de oprindeligt foreliggende oplysninger skal overvejes, hvor det er relevant, idet det skal erkendes, at ikke alle elementer er relevante i bestemte sager.

3.3.2.6. *Irreversible virkninger i øjet/alvorlige øjenskader (kategori 1)*

3.3.2.6.1. Stoffer, der har potentiale til alvorligt at beskadige øjnene, klassificeres i kategori 1 (irreversible virkninger i øjet). Stoffer klassificeres i denne farekategori på grundlag af resultaterne af dyreforsøg i overensstemmelse med kriterierne anført i tabel 3.3.1. Disse observationer omfatter også dyr med hornhinde-læsioner af grad 4 og andre alvorlige reaktioner (f.eks. ødelæggelse af hornhinden) observeret på et hvilket som helst tidspunkt af testen, samt persistent uklarhed af hornhinden, et farvemiddels misfarvning af hornhinden, adhæsion, pannusdannelse og interferens med iris-funktionen eller andre virkninger, der forringer synet. I denne forbindelse anses læsioner, der er ikke fuldt reversible inden for en observationsperiode på normalt 21 dage, for at være persistente læsioner. Stoffer klassificeres også i kategori 1, hvis de opfylder kriterierne for uklarhed af hornhinden ≥ 3 eller iritis > 1,5 påvist i en Draize-øjentest med kaniner, idet det erkendes, at sådanne alvorlige læsioner normalt ikke reverserer inden for en observationsperiode på 21 dage.

Tabel 3.3.1

Kategori for irreversibel påvirkning af øjet

Kategori	Kriterier
Irreversibel påvirkning af øjet (kategori 1)	Hvis et stof, når det påføres et dyrs øje: — i mindst ét dyr fremkalder påvirkning af hornhinden, iris eller bindehinde, som ikke forventes at reversere eller fuldt ud at være reverseret inden for en observationsperiode på normalt 21 dage og/eller — i mindst 2 ud af 3 testede dyr fremkalder en positiv respons på: — uklarhed af hornhinden ≥ 3 og/eller — iritis > 1,5 beregnet som den gennemsnitlige værdi ved registrering 24, 48 og 72 timer efter indgift af testmaterialet.

3.3.2.6.2. Anvendelsen af data fra mennesker behandles i underpunkt 3.3.2.1 og 3.3.2.4 samt i del 1, underpunkt 1.1.1.3, 1.1.1.4. og 1.1.1.5.

3.3.2.7. *Reversible påvirkninger af øjet (kategori 2)*

3.3.2.7.1. Stoffer, der potentielt kan fremkalde reversibel irritation af øjet, klassificeres i kategori 2 (øjenirritation).

▼B

Tabel 3.3.2

Kategori for reversibel påvirkning af øjet

Kategori	Kriterier
Øjenirritation (kategori 2)	Hvis et stof, når det påføres et dyrs øje: — i mindst 2 ud af 3 testede dyr fremkalder en positiv respons på: — uklarhed af hornhinden ≥ 1 og/eller — iritis ≥ 1, og/eller — rødmen af bindehinden ≥ 2 og/eller — væskeansamling i bindehinden (chemosis) ≥ 2 — beregnet som den gennemsnitlige værdi ved registrering 24, 48 og 72 timer efter indgift af testmaterialet, og som reverserer fuldt ud inden for en observationsperiode på 21 dage

3.3.2.7.2. For de stoffer, hvor der er en udpræget variation i dyrenes reaktioner, skal der tages hensyn til dette ved bestemmelse af klassificeringen.

3.3.3. ***Klassificeringskriterier for blandinger***

3.3.3.1. *Klassificering af blandinger, hvor der foreligger data for hele blandingen*

3.3.3.1.1. Blandingen skal klassificeres ved anvendelse af kriterierne for stoffer og under hensyntagen til de test- og evalueringsstrategier, der er anvendt til at udvikle data for disse fareklasser.

3.3.3.1.2. I modsætning til andre fareklasser findes der alternative test for visse typer blandingers hudætsning, der giver et nøjagtigt resultat med hensyn til klassificering, og som er enkle og relativt billige at udføre. I overvejelserne vedrørende test af blandingen, opfordres dem, der foretager klassificeringen, til at anvende en trinvis strategi til bestemmelse af vægten af evidens (»weight of evidence«), som omhandlet i kriterierne for stoffer med hensyn til hudætsning og alvorlige øjenskader og øjenirritation, for at bidrage til at sikre en nøjagtig klassificering og undgå unødvendige dyreforsøg. En blanding anses for at fremkalde alvorlig øjenskade (kategori 1), hvis den har en pH-værdi på ≤ 2,0 eller en pH-værdi på ≥ 11,5. Såfremt det ud fra vurderingen af basisk eller sur reserve anslås, at blandingen ikke har potentiale til at fremkalde alvorlig øjenskade til trods for den lave eller høje pH-værdi, bør der foretages yderligere test til bekræftelse heraf, helst ved anvendelse af et passende valideret *in vitro*-forsøg.

3.3.3.2. *Klassificering af blandinger, hvor der ikke foreligger data for hele blandingen: brobygningsprincipper (»bridging principles«).*

3.3.3.2.1. Hvis blandingen selv ikke er blevet testet for at bestemme dens hudætsende virkning eller potentiale til at fremkalde alvorlig øjenskade eller øjenirritation, og hvis der samtidig findes tilstrækkelige data om de individuelle bestanddele i blandingen og lignende testede blandinger til en tilstrækkelig karakterisering af farerne ved blandingen, skal disse data anvendes i overensstemmelse med de brobygningsregler (»bridging rules«), der er omhandlet i punkt 1.1.3.

▼B

3.3.3.3. *Klassificering af blandinger, når der foreligger data for alle komponenter eller kun for nogle af blandingens komponenter*

3.3.3.3.1. For at anvende alle foreliggende data til klassificering af blandingers egenskaber med hensyn til øjenirritation/alvorlig øjenskade er der foretaget visse antagelser, der anvendes, hvor det er relevant, i den trinvise fremgangsmåde:

Antagelse: En blandings »relevante bestanddele« er de bestanddele, som er til stede i koncentrationer på 1 % (w/w for faste stoffer, væsker, støv, tåger og dampe og v/v for gasser) eller derover, medmindre der er en formodning om (f.eks. i tilfælde af ætsende bestanddele), at en bestanddel, der er til stede i en koncentration på under 1 %, alligevel er relevant for klassificering af blandingen med hensyn til øjenirritation/alvorlig øjenskade.

3.3.3.3.2. Generelt er fremgangsmåden ved klassificering af blandinger som blandinger, der fremkalder øjenirritation eller alvorlig øjenskade, når der foreligger data for komponenterne, men ikke for blandingen som helhed, baseret på additivitetsteorien, således at hver ætsende eller irriterende komponent bidrager til blandingens samlede irriterende eller ætsende egenskaber i forhold til dens styrke og koncentration. Der anvendes en vægtningsfaktor på 10 for ætsende komponenter, når de er til stede i en koncentration, der ligger under den generiske koncentrationsgrænse for klassificering i kategori 1, men er til stede i en koncentration, der bidrager til klassificering af blandingen som irriterende. Blandingen klassificeres som en blanding, der fremkalder alvorlig øjenskade eller øjenirritation, når summen af koncentrationerne af sådanne komponenter overskrider en koncentrationsgrænse.

3.3.3.3.3. Tabel 3.3.3 angiver de generiske koncentrationsgrænser, der skal bruges til at bestemme, om blandingen skal klassificeres som irriterende eller som fremkaldende alvorlig øjenskade.

3.3.3.3.4.1. Der skal udvises særlig omhu ved klassificering af visse typer af blandinger, der indeholder stoffer som syrer og baser, uorganiske salte, aldehyder, phenoler og overfladeaktive stoffer. Det er ikke sikkert, at den fremgangsmåde, der er forklaret i underpunkt 3.3.3.3.1 og 3.3.3.3.2, kan anvendes, fordi mange af disse stoffer er hudætsende eller hudirriterende i koncentrationer på < 1 %.

3.3.3.3.4.2. For blandinger, der indeholder stærke syrer eller baser, skal pH-værdien anvendes som klassificeringskriterium (jf. underpunkt 3.3.2.3), idet pH-værdien er en bedre indikator for alvorlig øjenskade end de generiske koncentrationsgrænser i tabel 3.3.3.

3.3.3.3.4.3. En blanding, der indeholder ætsende eller irriterende bestanddele, og som ikke kan klassificeres på grundlag af additivitetsmetoden (tabel 3.3.3) på grund af kemiske karakteristika, der gør denne metode ubrugelig, skal klassificeres i kategori 1 for virkninger på øjet, hvis den indeholder ≥ 1 % af en ætsende bestanddel, og som kategori 2, hvis den indeholder ≥ 3 % af en irriterende bestanddel. Klassificering af blandinger med bestanddele, som fremgangsmåden i tabel 3.3.3 ikke finder anvendelse på, er opsummeret i tabel 3.3.4.

3.3.3.3.5. Sommetider kan pålidelige data vise, at farer ved en bestanddel med hensyn til reversible/irreversible øjenvirkninger ikke vil være evidente, når det er til stede i et niveau, der ligger over de generiske koncentrationsgrænser, der er anført i tabel 3.3.3 og 3.3.4. I disse tilfælde klassificeres blandingen i henhold til disse data. Andre gange, når det forventes, at farer ved en bestanddel med hensyn til hudætsning/hudirritation eller de reversible/irreversible øjenvirkninger ikke vil være evidente, når det er til stede i et niveau, der ligger over de generiske koncentrationsgrænser, der er anført i tabel 3.3.3 og 3.3.4, skal test af blandingen overvejes. I disse tilfælde anvendes den trinvise strategi til bestemmelse af vægten af evidens (»weight of evidence«).

▼B

3.3.3.3.6. Hvis der er data, der viser, at en eller flere bestanddele er ætsende eller irriterende i en koncentration på < 1 % (ætsende) eller < 3 % (irriterende), klassificeres blandingen i overensstemmelse hermed.

Tabel 3.3.3

Generiske koncentrationsgrænser for bestanddele i en blanding, der er klassificeret som hudætsende i kategori 1 og/eller kategori 1 eller 2 for virkninger i øjet, som udløser klassificering af blandingen for øjenvirkninger (kategori 1 eller 2)

Summen af bestanddele klassificeret som:	Koncentration, der udløser klassificering af en blanding som:	
	Irreversible virkninger i øjet	Reversible virkninger i øjet
	Kategori 1	Kategori 2
Øjenvirkninger kategori 1 eller hudætsende kategori 1A, 1B, 1C	≥ 3 %	≥ 1 % men < 3 %
Øjenvirkninger kategori 2		≥ 10 %
(10 x øjenvirkninger kategori 1) + øjenvirkninger kategori 2		≥ 10 %
Hudætsende kategori 1A, 1B, 1C + øjenvirkninger kategori 1	≥ 3 %	≥ 1 % but < 3 %
10 x (hudætsende kategori 1A, 1B, 1C + øjenvirkninger kategori 1) + øjenvirkninger kategori 2		≥ 10 %

Tabel 3.3.4

Generiske koncentrationsgrænser for bestanddele i en blanding, som additivitetsmetoden ikke finder anvendelse på, og som udløser klassificering af blandingen som farlig for øjet

Bestanddel	Koncentration	Blandingen klassificeret som: Øje
Syre med pH ≤ 2	≥ 1 %	Kategori 1
Base med pH ≥ 11,5	≥ 1 %	Kategori 1
Andre ætsende (kategori 1) bestanddele, hvor additivitet ikke finder anvendelse	≥ 1 %	Kategori 1
Andre irriterende (kategori 2) bestanddele, hvor additivitet ikke finder anvendelse, inkl. syrer og baser	≥ 3 %	Kategori 2

3.3.4. ***Fareoplysninger***

3.3.4.1. Mærkningselementer for stoffer og blandinger, der opfylder klassificeringskriterierne i denne fareklasse, skal anvendes i overensstemmelse med tabel 3.3.5.

▼B

Tabel 3.3.5

Mærkningselementer for alvorlig øjenskade/øjenirritation

Klassificering	Kategori 1	Kategori 2
GHS-piktogrammer		
▼C1 Signalord	Fare	Advarsel
▼B Faresætning	H318: Forårsager alvorlig øjenskade	H319: Forårsager alvorlig øjenirritation
Sikkerhedssætning, forebyggelse	P280	P264 P280
Sikkerhedssætning, reaktion	P305 + P351 + P338 P310	P305 + P351 + P338 P337 + P313
Sikkerhedssætning, opbevaring		
Sikkerhedssætning, bortskaffelse		

3.4. **Sensibilisering ved indånding og hudsensibilisering**

3.4.1. ***Definitioner og generelle betragtninger***

3.4.1.1. Ved respiratorisk sensibiliserende stof forstås et stof, der fremkalder overfølsomhed i luftvejene efter indånding af stoffet.

3.4.1.2. Ved hudsensibiliserende stof forstås et stof, der fremkalder en allergisk reaktion ved kontakt med huden.

3.4.1.3. For så vidt angår punkt 3.4 omfatter sensibilisering to faser: den første fase er induktion af en specialiseret immunologisk hukommelse i et individ ved eksponering for et allergen. Den anden fase er udløsningen, dvs. frembringelse af en cellemedieret eller antistofmedieret allergisk reaktion ved et sensibiliseret individs eksponering for et allergen.

3.4.1.4. For sensibilisering ved indånding er mønstret med en induktionsfase efterfulgt af en udløsningsfase det samme som ved hudsensibilisering. For hudsensibilisering kræves en induktionsfase, hvor immunsystemet lærer at reagere; der kan så opstå symptomer, når efterfølgende eksponering er tilstrækkeligt til at udløse en synlig hudreaktion (udløsningsfasen). Prædiktive tests følger derfor normalt dette mønster, hvor der er en induktionsfase, og hvor responsen på denne måles ved en standardiseret udløsningsfase, hvori typisk indgår en lappeprøve. Lymfeknudeassay udgør undtagelsen, idet den måler induktionsresponsen direkte. Tegn på hudsensibilisering hos mennesker vurderes normalt ved diagnostisk lappetest.

3.4.1.5. For både hudsensibilisering og sensibilisering ved indånding gælder det, at der kræves lavere niveauer for udløsning end for induktion. Bestemmelser vedrørende advarsel til sensibiliserede personer om tilstedeværelsen af særlige sensibiliserende stoffer findes i punkt 3.4.4.

▼B

3.4.1.6. Fareklassen sensibilisering ved indånding eller hudsensibilisering er opdelt i:

— sensibilisering ved indånding

— hudsensibilisering.

3.4.2. ***Klassificeringskriterier for stoffer***

3.4.2.1. *Respiratorisk sensibiliserende stoffer*

Stoffer klassificeres som respiratorisk sensibiliserende stoffer (kategori 1) i henhold til kriterierne i tabel 3.4.1:

Tabel 3.4.1.

Farekategorier for respiratorisk sensibiliserende stoffer

Kategori	Kriterier
Kategori 1	Stoffer klassificeres som respiratorisk sensibiliserende stoffer (kategori 1) i henhold til følgende kriterier: a) hvis der foreligger dokumentation fra mennesker for, at stoffet eller præparatet kan forårsage specifik overfølsomhed ved indånding og/eller b) hvis der er positive resultater fra et egnet dyreforsøg.

3.4.2.1.1 Dokumentation fra mennesker

3.4.2.1.1.1. Dokumentation for at et stof kan fremkalde specifik overfølsomhed ved indånding, vil normalt være baseret på erfaring fra mennesker. I denne forbindelse ses overfølsomhed normalt som astma, men der tages også hensyn til andre overfølsomhedsreaktioner som rhinitis/conjunctivitis og alveolitis. Tilstanden har den kliniske karakter af en allergisk reaktion. Det er imidlertid ikke nødvendigt at påvise immunologiske mekanismer.

3.4.2.1.1.2. Ved vurderingen af dokumentationen for mennesker er det med henblik på afgørelsen af klassificeringen ud over dokumentation for de enkelte tilfælde endvidere nødvendigt at tage hensyn til følgende:

a) den eksponerede populations størrelse

b) eksponeringens omfang.

Anvendelsen af data fra mennesker behandles i underpunkt 1.1.1.3, 1.1.1.4 og 1.1.1.5

3.4.2.1.1.3. Den dokumentation, der er henvist til i det ovenstående, kunne være:

a) klinisk baggrund og data fra relevante lungefunktionstests i forbindelse med eksponering for stoffet, bekræftet af anden understøttende dokumentation, som kan omfatte:

i) en in vivo immunologisk test (f.eks. en priktest)

ii) en in vitro immunologisk test (f.eks. serologisk analyse)

iii) undersøgelser, der indikerer andre specifikke overfølsomhedsreaktioner, hvor der ikke er påvist immunologiske virkningsmekanismer, f.eks. gentagen svag irritation og farmakologisk fremkaldte virkninger

iv) en kemisk struktur, der minder om stoffer, som vides at forårsage overfølsomhed ved indånding.

▼B

b) data fra en eller flere positive bronkiale provokationstest med stoffet, udført efter accepterede retningslinjer for bestemmelsen af en specifik overfølsom reaktion.

3.4.2.1.1.4. Den kliniske baggrund skal omfatte både medicinsk og beskæftigelsesmæssig baggrund for at bestemme forholdet mellem eksponering for et bestemt stof eller præparat og udviklingen af overfølsomhed ved indånding. Relevante informationer omfatter forværrende faktorer både i hjemmet og på arbejdspladsen, sygdommens begyndelse og udvikling samt den pågældende patients familiebaggrund og medicinske forhistorie. Den medicinske baggrund skal også omfatte en notits om andre allergiske forstyrrelser eller luftvejsforstyrrelser fra barndommen samt tidligere og nuværende rygevaner.

3.4.2.1.1.5. Resultaterne fra positive bronkiale provokationstests anses i sig selv for at være tilstrækkelig dokumentation for klassificeringen. Det må imidlertid erkendes, at mange af de ovennævnte undersøgelser i praksis allerede vil være foretaget på et tidligere tidspunkt.

3.4.2.1.2. Dyreundersøgelser

3.4.2.1.2.1. Data fra egnede dyreundersøgelser ([1]), der kan indikere et stofs potentiale til at forårsage overfølsomhed ved indånding hos mennesker kan omfatte ([2]):

i) målinger af immunglobulin E (IgE) og andre specifikke immunologiske parametre, i mus

ii) specifikke lungereaktioner hos marsvin.

3.4.2.2. *Hudsensibiliserende stoffer*

3.4.2.2.1. Stoffer klassificeres som hudsensibiliserende stoffer (kategori 1) i henhold til kriterierne i tabel 3.4.2:

Tabel 3.4.2

Farekategori for hudsensibiliserende stoffer

Kategori	Kriterier
Kategori 1	Stoffer klassificeres som hudsensibiliserende stoffer (kategori 1) i henhold til følgende kriterier: i) Hvis der er erfaringer fra mennesker, der går ud på, at stoffet kan forårsage overfølsomhed hos et betydeligt antal personer ved hudkontakt, eller ii) Hvis der er positive resultater fra et egnet dyreforsøg (jf. særlige kriterier i underpunkt 3.4.2.2.4.1).

3.4.2.2.2. Særlige overvejelser

3.4.2.2.2.1. For at klassificere et stof som et hudsensibiliserende stof skal dokumentationen omfatte et, flere eller alle følgende punkter:

a) Positive data fra lappeprøver, normalt opnået i mere end én dermatologisk klinik

([1]) I øjeblikket findes der ikke anerkendte dyremodeller for testning af overfølsomhed ved indånding.

([2]) Mekanismerne for stoffers fremkaldelse af astmasymptomer kendes endnu ikke fuldt ud. Som forebyggende foranstaltning anses disse stoffer for sensibiliserende ved indånding. Hvis det imidlertid på grundlag af dokumentationen kan påvises, at disse stoffer kun fremkalder astmasymptomer ved irritation i mennesker med bronkial hyperreaktivitet, bør de ikke anses for at være sensibiliserende ved indånding.

▼B

b) Epidemiologiske undersøgelser, der viser allergisk kontaktdermatitis forårsaget af stoffet. Situationer, hvor en høj procentdel af de eksponerede personer udviser karakteristiske symptomer, skal betragtes med særlig alvor, selv om antallet af tilfælde er lavt

c) Positive data fra egnede dyreundersøgelser

d) Positive data fra eksperimentelle undersøgelser på mennesker (se artikel 7, stk. 3)

e) Veldokumenterede tilfælde af allergisk kontaktdermatitis, normalt opnået i mere end én dermatologisk klinik.

Anvendelsen af data fra mennesker behandles i underpunkt 1.1.1.3, 1.1.1.4 og 1.1.1.5

3.4.2.2.2.2. Positive virkninger konstateret i enten mennesker eller dyr vil normalt begrunde en klassificering. Dokumentation fra dyreundersøgelser (jf. punkt 3.4.2.2.4) er normalt mere pålidelige end dokumentation fra menneskelig eksponering. I tilfælde, hvor der foreligger dokumentation fra begge kilder, og hvis resultaterne er modstridende, skal kvaliteten og pålideligheden af dokumentationen fra begge kilder vurderes fra sag til sag for at afgøre spørgsmålet med hensyn klassificering. Normalt frembringes humane data ikke i kontrollerede forsøg med frivillige for at foretage en fareklassificering, men snarere som del af en risikovurdering for at bekræfte fravær af virkninger konstateret i dyreforsøg. Positive humane data om hudsensibilisering afledes derfor normalt fra case control-undersøgelser eller andre mindre definerede undersøgelser. Evaluering af humane data skal derfor foretages med forsigtighed, fordi de forskellige tilfælde ud over stoffernes iboende egenskaber også er udtryk for faktorer som eksponeringssituationen, biotilgængelighed, individuel prædisposition og forebyggende foranstaltninger. Negative humane data kan normalt ikke anvendes til at modbevise positive resultater fra dyreundersøgelser.

3.4.2.2.2.3. Hvis ingen af ovennævnte betingelser er opfyldt, er det ikke nødvendigt at klassificere stoffet som hudsensibiliserende. En kombination af to eller flere indikatorer for hudsensibilisering som anført nedenfor, kan dog ændre afgørelsen. Dette skal overvejes fra sag til sag:

a) isolerede tilfælde af allergisk kontaktdermatitis

b) epidemiologiske undersøgelser med begrænset vægt, hvor tilfældigheder, systematiske fejl (skævhed) eller uafklarede sammenhænge ikke er helt udelukket med rimelig sikkerhed

c) data fra dyreforsøg udført efter gældende retningslinjer, som ikke opfylder kriterierne for et positivt resultat som beskrevet i underpunkt 3.4.2.2.4.1, men som er tilstrækkeligt tæt på grænsen til at blive betragtet som signifikante

d) positive data fra ikke-standardiserede metoder

e) positive resultater fra strukturmæssigt meget analoge tilfælde.

▼B

3.4.2.2.3. Immunologisk kontakturticaria (nældefeber)

3.4.2.2.3.1. Nogle stoffer, der opfylder kriterierne for klassificering som sensibiliserende ved indånding, kan også fremkalde immunologisk kontakturticaria. Det skal overvejes også at klassificere disse stoffer som hudsensibiliserende ved kontakt og at give oplysninger om kontakturticaria på etiketten eller i sikkerhedsdatabladet ved hjælp af passende advarsler.

3.4.2.2.3.2. For stoffer, som fremkalder tegn på immunologisk kontakturticaria, men som ikke opfylder kriterierne for klassificering som sensibiliserende ved indånding, skal det overvejes, om de skal klassificeres som hudsensibiliserende. Der findes ikke nogen anerkendt dyremodel til at identificere stoffer, som forårsager immunologisk kontakturticaria. Klassificeringen baseres derfor normalt på dokumentation fra mennesker, svarende til betingelserne for hudsensibilisering.

3.4.2.2.4. Dyreundersøgelser

3.4.2.2.4.1. Når der anvendes en forsøgsmetode af adjuvanstypen med marsvin for hudsensibilisering, anses en reaktion hos mindst 30 % af forsøgsdyrene for positiv. For en ikke-adjuvant forsøgsmetode med marsvin anses en reaktion hos mindst 15 % af dyrene for positiv. Der anvendes de forsøgsmetoder for hudsensibilisering, som er beskrevet i forordning (EF) nr. 440/2008 vedtaget i henhold til artikel 13, stk. 2, i forordningen (EF) nr. 1907/2006 (»forordningen om forsøgsmetoder«). Andre metoder kan anvendes, hvis de er velvaliderede og videnskabeligt begrundede.

3.4.3. ***Klassificeringskriterier for blandinger***

3.4.3.1. *Klassificering af blandinger, hvor der foreligger data for hele blandingen*

3.4.3.1.1. Når der foreligger dokumentation af høj kvalitet fra humane erfaringer eller relevante undersøgelser af forsøgsdyr, som beskrevet i kriterierne for stoffer, for blandingen, kan blandingen klassificeres efter vurdering af vægten af evidens for disse data (»weight of evidence«). Ved evaluering af data for blandinger, skal man være omhyggelig med, at den anvendte dosis ikke gør resultaterne inkonklusive.

3.4.3.2. *Klassificering af blandinger, hvor der ikke foreligger data for hele blandingen: brobygningsprincipper (»bridging principles«).*

3.4.3.2.1. Hvis blandingen selv ikke er blevet testet for at bestemme dens sensibiliserende egenskaber, og hvis der samtidig findes tilstrækkelige data om de individuelle bestanddele i blandingen og lignende testede blandinger til en tilstrækkelig karakterisering af blandingens akutte toksicitet, skal disse data anvendes i overensstemmelse med de brobygningsregler (»bridging rules«), der er omhandlet i punkt 1.1.3.

3.4.3.3. *Klassificering af blandinger, når der foreligger data for alle bestanddele eller kun for nogle af blandingens bestanddele*

3.4.3.3.1. Blandingen klassificeres som sensibiliserende ved indånding eller hudsensibiliserende, hvis mindst én bestanddel er blevet klassificeret som sensibiliserende ved indånding eller hudsensibiliserende og er til stede i eller over den relevante generiske koncentrationsgrænse som angivet i tabel 3.4.3 for henholdsvis fast stof/væske og gas.

3.4.3.3.2. Nogle stoffer, der er klassificeret som sensibiliserende, kan udløse en reaktion, når de er til stede i en blanding i mængder under de i tabel 3.4.1 fastsatte koncentrationer, i personer, som allerede er sensibiliserede over for stoffet eller blandingen, jf. bemærkning 1 til tabel 3.4.3.

▼B

Tabel 3.4.3

Generiske koncentrationsgrænser for bestanddele i en blanding, der er klassificerede som enten hudsensibiliserende stoffer eller respiratorisk sensibiliserende stoffer, som udløser en klassificering af blandingen

Bestanddelen klassificeret som:	Koncentration, der udløser klassificering af en blanding som:		
	Hudsensibiliserende	Sensibiliserende ved indånding	
	Alle fysiske tilstande	Fast/flydende	Gas
Hudsensibiliserende	≥ 0,1 % [Bemærkning 1]	—	—
	1,0 %. [Bemærkning 2]	—	—
Sensibiliserende ved indånding	—	0,1 %. [Bemærkning 1]	0,1 %. [Bemærkning 1]
	—	1,0 %. [Bemærkning 3]	0,2 %. [Bemærkning 3]

Bemærkning 1:

Denne koncentrationsgrænse anvendes normalt til de særlige mærkningskrav i bilag II, punkt 2.8, til beskyttelse af allerede sensibiliserede individer. Et sikkerhedsdatablad er påkrævet for en blanding, der indeholder en bestanddel i mængder over denne koncentration.

Bemærkning 2:

Denne koncentrationsgrænse bruges til at udløse klassificering af blandingen som hudsensibiliserende.

Bemærkning 3:

Denne koncentrationsgrænse bruges til at udløse klassificering af blandingen som sensibiliserende ved indånding.

3.4.4. ***Fareoplysninger***

3.4.4.1. Mærkningselementer for stoffer eller blandinger, der opfylder klassificeringskriterierne i denne fareklasse, skal anvendes i overensstemmelse med tabel 3.4.4.

Tabel 3.4.4

Mærkningselementer for sensibilisering ved indånding eller hudsensibilisering

Klassificering	Sensibilisering ved indånding	Hudsensibilisering
	Kategori 1	Kategori 1
GHS-piktogrammer		
▼C1 Signalord	Fare	Advarsel
▼B Faresætning	H334: Kan forårsage allergi- eller astmasymptomer eller åndedrætsbesvær ved indånding	H317: Kan forårsage allergisk hudreaktion

▼B

Klassificering	Sensibilisering ved indånding	Hudsensibilisering
	Kategori 1	Kategori 1
Sikkerhedssætning, forebyggelse	P261 P285	P261 P272 P280
Sikkerhedssætning, reaktion	P304 + P341 P342+ P311	P302 + P352 P333 + P313 P321 P363
Sikkerhedssætning, opbevaring		
Sikkerhedssætning, bortskaffelse	P501	P501

3.5. **Kimcellemutagenicitet**

3.5.1. ***Definitioner og generelle betragtninger***

3.5.1.1. Ved mutation forstås en permanent ændring i mængden eller strukturen i det genetiske materiale i en celle. Begrebet »mutation« omfatter både arvelige genetiske ændringer, der kan komme til udtryk på det fænotypiske niveau, og de underliggende DNA-ændringer, når disse er kendt (herunder baseparændringer og kromosontranslokationer). Ordet »mutagen« vil blive brugt for agenser, der forårsager en forøget hyppighed af mutationer i populationer af celler og/eller organismer.

3.5.1.2. Den mere generelle udtryk »genotoksisk« og »genotoksicitet« bruges om agenser eller processer, som ændrer strukturen, informationsindholdet eller segregationen af DNA, herunder dem, der fremkalder DNA-skader ved at gribe forstyrrende ind i normale replikationsprocesser, eller som på ikke-fysiologisk vis (midlertidigt) ændrer dens replikation. Resultaterne af genotoksicitetstest bruges normalt som indikatorer for mutagene virkninger.

3.5.2. ***Klassificeringskriterier for stoffer***

3.5.2.1. Denne fareklasse vedrører først og fremmest stoffer, der kan forårsage mutationer i menneskets kimceller, som kan nedarves til afkommet. Der tages imidlertid også hensyn til resultater af mutagenicitets- eller genotoksicitetstest in vitro og i somatiske celler og kimceller fra pattedyr in vivo ved klassificering af stoffer og blandinger i denne fareklasse.

3.5.2.2. For så vidt angår klassificering af kimcellemutagenicitet, henføres stoffer til én ud af to kategorier, som angivet i tabel 3.5.1.

Tabel 3.5.1

Farekategorier for kimcellemutagener

Kategorier	Kriterier
KATEGORI 1:	Stoffer, som vides at fremkalde arvelige mutationer, eller der betragtes som om, de fremkalder arvelige mutationer i menneskers kimceller. Stoffer, som vides at fremkalde arvelige mutationer i menneskers kimceller.

▼B

Kategorier	Kriterier
Kategori 1A:	Klassificeringen i kategori 1A baseres på positiv dokumentation fra humane epidemiologiske undersøgelser Stoffer, der skal betragtes som om, de fremkalder arvelige mutationer i menneskers kimceller.
Kategori 1B:	Klassificering i kategori 1B baseres på: — Positivt resultat/positive resultater fra in vivo-test for cellemutagenicitet i pattedyr eller — Positivt resultat/positive resultater fra in vivo-test for mutagenicitet i pattedyrs somatiske celler, kombineret med nogen dokumentation for, at stoffet har potentiale til at forårsage mutationer i kimceller. Denne dokumentation kan udledes af mutagenicitets-/genetokcisitetstest i kimceller in vivo, eller ved påvisning af stoffets eller dettes metabolits/metabolitters evne til at reagere med det genetiske materiale i kimceller eller — Positive resultater fra test, der viser mutagene virkninger i menneskers kimceller, uden påvisning af videregivelse til afkom; for eksempel en stigning i hyppigheden af aneuploidi i eksponerede menneskers sædceller.
KATEGORI 2:	Stoffer, der giver anledning til bekymring, fordi de muligvis kan fremkalde arvelige mutationer i menneskers kimceller Klassificering i kategori 2 baseres på: — Positiv dokumentation fra forsøg med pattedyr og/eller i nogle tilfælde fra *in vitro*-forsøg, opnået ved: — *in vivo*-test for mutagenicitet i pattedyrs somatiske celler eller — andre *in vivo*-test for genotoksicitet i somatiske celler, som understøttes af positive resultater fra *in vitro* mutagenicitetsforsøg. Bemærk: Stoffer, som er positive i in vitro-mutagenicitetsforsøg i pattedyr, og som også udviser kemiske struktur/aktivitet-relationer til kendte kimcellemutagener, skal overvejes med hensyn til klassificering som kategori 2-mutagener.

3.5.2.3. *Særlige forhold ved klassificering af stoffer som kimcellemutagener*

3.5.2.3.1. For at nå frem til en klassificering tages resultater fra forsøg til bestemmelse af mutagene og/eller gentoksiske virkninger i eksponerede dyrs sædceller og/eller somatiske celler i betragtning. Mutagene og/eller genotoksiske virkninger bestemt i in vitro-forsøg skal også indgå i overvejelserne.

▼B

3.5.2.3.2. Systemet er farebaseret, idet stoffer klassificeres på grundlag af deres iboende evne til at fremkalde mutationer i kimceller. Ordningen er derfor ikke beregnet til (kvantitativ) risikovurdering af stoffer.

3.5.2.3.3. Klassificering af arvelige virkninger i menneskers kimceller foretages på grundlag af velgennemførte, tilstrækkeligt validerede forsøg, helst som beskrevet i forordning (EF) nr. 440/2008 vedtaget i henhold til artikel 13, stk. 3, i forordning (EF) nr. 1907/2006 (»forsøgsmetodeforordningen«), ligesom dem, der er angivet i de følgende underpunkter. Evaluering af forsøgsresultater foretages ved hjælp af ekspertvurderinger, og al foreliggende dokumentation vægtes for at nå frem til en klassificering.

3.5.2.3.4. In vivo-test for cellemutagenicitet såsom:

— Dominant letal mutationstest — gnaver

— Test for arvelig translokation hos mus

3.5.2.3.5. In vivo-test for mutagenicitet i somatiske celler såsom:

— Test for kromosomaberrationer i knoglemarv hos pattedyr

— Spottest — mus

— Micronucleustest i erythrocytter hos pattedyr

3.5.2.3.6. Tests for mutagenicitet og genotoksicit i kimceller såsom:

a) Mutagenicitetstests:

— Test for kromosomaberrationer i spermatogonier hos pattedyr

— Micronucleustest i spermatider

b) Genotoksicitetstests:

— Analyse af søsterkromatid ombytning i spermatogonier

— Test for unscheduled DNA-syntese (UDS) i testikelceller

3.5.2.3.7. Genotoksicitetstests i somatiske celler såsom:

— Test for unscheduled DNA-syntese (UDS) i lever in vivo

— Søsterkromatid (SCE) ombytning i knoglemarv hos pattedyr

3.5.2.3.8. In vitro-mutagenicitetstests såsom:

— In vitro-test for kromosomaberrationer i celler fra pattedyr

— In vitro-test for genmutation i pattedyrceller

— Tilbagemutationstest med bakterier

3.5.2.3.9. Klassificeringen af enkeltstoffer foretages på grundlag af den samlede vægt af foreliggende evidens (»weight of evidence«) ved anvendelse af ekspertvurdering (jf. 1.1.1). I de tilfælde, hvor et enkelt velgennemført forsøg anvendes til klassificering, skal dette give klare og utvetydige positive resultater. Hvis der kommer nye velvaliderede forsøgsmetoder til, kan de også inddrages i den samlede vægt af evidens (»weight of evidence«). Der skal også tages hensyn til relevansen af den eksponeringsvej, der er anvendt i undersøgelsen af stoffet, i forhold til eksponeringsvejen for mennesker.

▼B

3.5.3. ***Klassificeringskriterier for blandinger***

3.5.3.1. *Klassificering af blandinger, når der foreligger data for alle bestanddele eller kun for nogle af blandingens bestanddele.*

3.5.3.1.1. Blandingen klassificeres som mutagen, hvis mindst én bestanddel er blevet klassificeret som et mutagen i kategori 1A, kategori 1B eller kategori 2 og er til stede i eller over den relevante generiske koncentrationsgrænse, som angivet i tabel 3.5.2 for henholdsvis kategori 1A, kategori 1B og kategori 2.

Tabel 3.5.2

Generiske koncentrationsgrænser for bestanddele i en blanding, der er klassificeret som kimcellemutagener, der udløser klassificering af blandingen.

Bestanddelen klassificeret som:	Koncentrationsgrænser, der udløser klassificering af en blanding som:		
	Kategori 1A mutagen	Kategori 1B mutagen	Kategori 2 mutagen
Kategori 1A mutagen	≥ 0,1 %	—	—
Kategori 1B mutagen	—	≥ 0,1 %	—
Kategori 2 mutagen	—	—	≥ 1,0 %

Bemærk:

Koncentrationsgrænserne i tabellen ovenfor gælder for faste stoffer og væsker (w/w) samt gasser (v/v).

3.5.3.2. *Klassificering af blandinger, hvor der foreligger data for hele blandingen*

3.5.3.2.1. Klassificeringen af blandinger baseres på de tilgængelige testdata for de enkelte bestanddele i blandingen med anvendelse af koncentrationsgrænser for bestanddele klassificeret som kimcellemutagener. Fra sag til sag anvendes testdata vedrørende blandinger til klassificering, når der påvises virkninger, der ikke er blevet påvist ved evaluering på grundlag af de enkelte bestanddele. I sådanne tilfælde skal det påvises, at testresultaterne for blandingen som helhed er konklusive, idet der tages hensyn til dosis og andre faktorer som varighed, observationer og analyse af sensitivitet og statistik i forbindelse med testsystemerne for kimcellers mutagenicitet. Tilstrækkelig dokumentation for klassificeringen skal opbevares og på anmodning udleveres til gennemgang.

3.5.3.3. *Klassificering af blandinger, hvor der ikke foreligger data for hele blandingen: brobygningsprincipper (»bridging principles«)*

3.5.3.3.1. Hvis blandingen selv ikke er blevet testet for at bestemme dens farlighed med hensyn til kimcellemutagenicitet, og hvis der samtidig findes tilstrækkelige data om de individuelle bestanddele i blandingen og lignende testede blandinger (med forbehold for underpunkt 3.5.3.2.1) til en tilstrækkelig karakterisering af farer ved blandingen, skal disse data anvendes i overensstemmelse med de relevante brobygningsregler (»bridging rules«), der er omhandlet i punkt 1.1.3.

3.5.4. ***Fareoplysninger***

3.5.4.1. Mærkningselementer for stoffer og blandinger, der opfylder klassificeringskriterierne i denne fareklasse, skal anvendes i overensstemmelse med tabel 3.5.3.

▼B

Tabel 3.5.3

Mærkningselementer for kimcellemutagenicitet

Klassificering	Kategori 1A eller kategori 1B	Kategori 2
GHS-piktogrammer		
▼C1 Signalord	Fare	Advarsel
▼B Faresætning	H340: Kan forårsage genetiske defekter (angiv eksponeringsvej, hvis det er endeligt påvist, at faren ikke kan frembringes ad nogen anden eksponeringsvej)	H341: Mistænkt for at forårsage genetiske defekter (angiv eksponeringsvej, hvis det er endeligt påvist, at faren ikke kan frembringes ad nogen anden eksponeringsvej)
Sikkerhedssætning, forebyggelse	P201 P202 P281	P201 P202 P281
Sikkerhedssætning, reaktion	P308 + P313	P308 + P313
Sikkerhedssætning, opbevaring	P405	P405
Sikkerhedssætning, bortskaffelse	P501	P501

3.5.5. ***Yderligere overvejelser ved klassificering***

Det accepteres i stigende grad, at kemikalieinduceret tumordannelse hos mennesker og dyr indebærer genetiske ændringer f.eks. i proto-oncogener og/eller tumorsuppressorgener i somatiske celler. Derfor kan påvisning af mutagene egenskaber i stoffer i somatiske og/eller kimceller hos pattedyr *in vivo* have indvirkning på en eventuel klassificering af disse stoffer som kræftfremkaldende (se ligeledes carcinogenicitet, punkt 3.6, underpunkt 3.6.2.2.6).

3.6. **Carcinogenicitet**

3.6.1. ***Definition***

3.6.1.1. Ved et carcinogen forstås et stof eller en blanding af stoffer, som fremkalder kræft eller øger forekomsten af kræft. Stoffer, der har fremkaldt godartede og ondartede tumorer i velgennemførte eksperimentelle undersøgelser i dyr, anses også som formodede humane carcinogener eller for at være under mistanke herfor, medmindre der foreligger stærk dokumentation for, at den mekanisme, der frembringer tumoren, ikke er relevant for mennesker.

3.6.2. ***Klassificeringskriterier for stoffer***

3.6.2.1. For så vidt angår klassificering for carcinogenicitet, henføres stoffer til én ud af to kategorier på grundlag af evidensstyrke og yderligere overvejelser (vægt af evidens — »weight of evidence«). I nogle tilfælde kan en klassificering, der er specifik for eksponeringsvejen, være påkrævet, hvis det er endeligt påvist, at faren ikke kan frembringes ad nogen anden eksponeringsvej.

▼B

Tabel 3.6.1

Farekategorier for carcinogener

Kategorier	Kriterier
KATEGORI 1:	Kendte eller formodede humane carcinogener Et stof klassificeres i kategori 1 for carcinogenicitet på grundlag af epidemiologiske data og/eller data fra dyr. Et stof kan yderligere specificeres som:
Kategori 1A	Kategori 1A, der er kendt som havende kræftfremkaldende potentiale i mennesker, klassificeringen baseres først og fremmest på dokumentation fra mennesker, eller
Kategori 1B	Kategori 1B der formodes at have kræftfremkaldende potentiale i mennesker, klassificeringen baseres først og fremmest på dokumentation fra dyr.
	Klassificering i kategori 1A og 1B er baseret på evidensstyrke og yderligere overvejelser (jf. punkt 3.6.2.2). Sådan evidens kan udledes af: — humane undersøgelser, der påviser en årsagssammenhæng mellem human eksponering for et stof og udviklingen af kræft (kendt humant carcinogen), eller — dyreforsøg, hvor der er tilstrækkelig (1) evidens til at påvise carcinogenicitet i dyr (formodet human carcinogen).
	Desuden kan en videnskabelig vurdering fra sag til sag være grundlag for en afgørelse om formodet human carcinogenicitet, afledt fra undersøgelser med begrænset dokumentation for carcinogenicitet i mennesker sammen med begrænset dokumentation for carcinogenicitet i forsøgsdyr.
KATEGORI 2:	Stoffer mistænkt for at være humane carcinogener Placering af et stof i kategori 2 foretages på grundlag af dokumentation fra undersøgelser af mennesker eller dyr, som dog ikke er tilstrækkeligt overbevisende til at placere stoffet i kategori 1A eller 1B, på grundlag af evidensstyrke samt yderligere betragtninger (jf. 3.6.2.2). Sådan evidens kan udledes enten fra begrænset evidens (*) for carcinogenicitet i humane undersøgelser eller begrænset evidens for carcinogenicitet i undersøgelser med dyr.

(1) Bemærk: Se 3.6.2.2.4.

3.6.2.2. *Særlige forhold ved klassificering af stoffer som carcinogener*

3.6.2.2.1. Klassificering som et carcinogen foretages på grundlag af dokumentation fra pålidelige og acceptable studier, og er beregnet til brug for stoffer, der har en iboende egenskab til at fremkalde kræft. Evalueringer skal baseres på alle eksisterende data, offentliggjorte undersøgelser med peer-review samt yderligere accepterede data.

▼B

3.6.2.2.2. Klassificering af et stof som et carcinogen er en proces, der indebærer to indbyrdes forbundne bestemmelser: evaluering af evidensstyrke og overvejelse af alle andre relevante informationer for at placere stoffer med human cancerpotentiale i farekategorier.

3.6.2.2.3. Evidensstyrkebestemmelse omfatter opgørelse af tumorer i humane undersøgelser og undersøgelser med dyr og bestemmelse af deres statistiske signifikans. Tilstrækkelig human dokumentation påviser årsagssammenhæng mellem human eksponering og udvikling af kræft, mens tilstrækkelig dokumentation i dyr påviser en årsagssammenhæng mellem stoffet og en øget forekomst af tumorer. Begrænset dokumentation i mennesker påvises ved en positiv forbindelse mellem eksponering og kræft, mens der ikke kan angives en årsagssammenhæng. Begrænset dokumentation i dyr foreligger, når dataene tyder på en kræftfremkaldende virkning, men er mindre end tilstrækkelige. Termerne »tilstrækkeligt« og »begrænset« anvendes her, sådan som de er defineret af Det Internationale Kræftforskningscenter (IARC) og har følgende ordlyd:

a) Carcinogenicitet hos mennesker

Dokumentation for carcinogenicitet fra studier af mennesker klassificeres i en af følgende kategorier:

— Tilstrækkelig dokumentation for carcinogenicitet: Der er påvist en årsagssammenhæng mellem eksponering for agensen og kræft hos mennesker. Det vil sige, at der er blevet iagttaget en positiv forbindelse mellem eksponering og kræft i studier, hvor tilfældigheder, systematiske fejl og uafklarede sammenhænge med rimelig sikkerhed har kunnet udelukkes.

— Begrænset dokumentation for carcinogenicitet: Der er blevet iagttaget en positiv forbindelse mellem eksponering og kræft, for hvilken en årsagssammenhæng anses for troværdig, men hvor tilfældigheder, systematiske fejl og uafklarede sammenhænge ikke med rimelig sikkerhed har kunnet udelukkes.

b) Carcinogenicitet hos forsøgsdyr

Carcinogenicitet hos forsøgsdyr kan evalueres ved hjælp af konventionelle biologiske forsøg, biologiske forsøg med anvendelse af genetisk modificerede dyr og andre biologiske forsøg *in vivo*, der fokuserer på et eller flere af de kritiske stadier i carcinogenesen. I mangel af data fra konventionelle længerevarende biologiske forsøg eller fra forsøg med neoplasi som effektparameter, bør der tages hensyn til konsekvent positive resultater i flere modeller, der behandler flere af cancerogenesens mange stadier, ved evaluering af graden af dokumentation for carcinogenicitet hos forsøgsdyr. Dokumentation for carcinogenicitet hos forsøgsdyr klassificeres i en af følgende kategorier:

— Tilstrækkelig dokumentation for carcinogenicitet: Der er påvist en årsagssammenhæng mellem agensen og øget forekomst af maligne neoplasmer hos a) to eller flere dyrearter eller b) i to eller flere uafhængige studier af én dyreart udført på forskellige tidspunkter eller i forskellige laboratorier eller i henhold til forskellige protokoller. En øget forekomst af tumorer hos begge køn af én dyreart i en veludført undersøgelse, der gennemføres under ideelle forhold i henhold til god laboratoriepraksis, kan også give tilstrækkeligt dokumentation. En enkelt undersøgelse af én dyreart og ét køn kan også anses for at give tilstrækkelig dokumentation for carcinogenicitet, hvis der forekommer maligne neoplasmer

▼B

i usædvanlig grad, for så vidt angår incidens, sted, tumorart eller alder ved forekomstens begyndelse, eller hvis der findes mange tumorer på mange steder.

— Begrænset dokumentation for carcinogenicitet: Dataene tyder på en kræftfremkaldende virkning, men er for begrænsede til at foretage en definitiv evaluering, fordi f.eks. a) dokumentationen for carcinogenicitet er begrænset til ét forsøg; b) der er uafklarede spørgsmål vedrørende udformningen, gennemførelsen eller fortolkningen af studierne; c) agensen øger kun forekomsten af benigne neoplasmer eller læsioner med usikkert neoplastisk potentiale; eller d) dokumentationen for carcinogenicitet er begrænset til studier, der kun påviser, at aktiviteten fremmes i en begrænset række væv eller organer.

3.6.2.2.4. Yderligere overvejelser (som led i evidensvægtningsmetoden (»weight of evidence«), jf. 1.1.1). Ud over bestemmelsen af evidensstyrken for carcinogenicitet, skal der tages hensyn til en række andre faktorer, som påvirker den samlede sandsynlighed for at et stof udgør en carcinogenisk fare i mennesker. En fuld fortegnelse over de faktorer, der påvirker denne afgørelse ville være meget omfattende, men nogle af de vigtigste behandles her.

3.6.2.2.5. Faktorerne kan betragtes enten som faktorer, der øger bekymringen med hensyn til carcinogenicitet i mennesker, og faktorer, der mindsker bekymringen med hensyn til carcinogenicitet i mennesker. Den relative vægt, der lægges på de enkelte faktorer, afhænger af mængden og kohærensen af dokumentationen vedrørende de enkelte faktorer. Generelt kræves der mere komplet information for at formindske end for at forøge niveauet for bekymring. Yderligere overvejelser bør anvendes til evaluering af fundne tumorer og andre faktorer fra sag til sag.

3.6.2.2.6. Nogle vigtige faktorer, som kan inddrages i overvejelserne ved vurdering af, om det overordnede fareniveau, er:

a) tumortype og baggrundsincidens

b) reaktioner flere steder

c) læsioners udvikling til malignitet

d) reduceret tumorlatens

e) om der er reaktioner i et enkelt eller i begge køn

f) om der er reaktioner i en enkelt art eller i flere arter

g) strukturel lighed med et eller flere stoffer, for hvilke der er god dokumentation for carcinogenicitet

h) eksponeringsveje

i) sammenligning af absorption, distribution, metabolisme og udskillelse mellem forsøgsdyr og mennesker

j) mulighed for forvirrende virkninger i forbindelse med overdreven toksicitet ved testdoser

k) virkningsmåde og dennes relevans for mennesker, som f.eks. cytotoksicitet med vækststimulering, mitogenesis, immunosuppression og mutagenicitet.

Mutagenicitet: Det er anerkendt, at genetiske begivenheder er centrale i den samlede kræftudviklingsproces. Dokumentation for mutagen aktivitet *in vivo* kan derfor indikere, at et stof har et potentiale for kræftfremkaldende virkninger.

▼B

3.6.2.2.7. Et stof, der ikke er testet for carcinogenicitet, kan i visse tilfælde klassificeres i kategori 1A, kategori 1B eller kategori 2 på grundlag af tumordata fra et strukturmæssigt analogt stof samt solid understøttelse fra overvejelser af andre vigtige faktorer som dannelse af fælles signifikante metabolitter, f.eks. for benzidin-congener-farvestoffer.

3.6.2.2.8. Ved klassificeringen skal der tages hensyn til, om stoffet absorberes ad en bestemt vej/bestemte veje eller ej; eller om der kun er lokale tumorer på indgiftsstedet for den eller de testede veje, og passende testning af anden eller andre vigtige veje viser manglende carcinogenicitet.

3.6.2.2.9. Det er vigtigt, at der tages hensyn til alt, hvad der vides om stoffernes fysiske og kemiske, toksikokinetiske og toksikodynamiske egenskaber, samt alt tilgængelig relevant information om kemisk analoge stoffer, dvs. struktur-aktivitet relationer, ved klassificeringen.

3.6.3. ***Klassificeringskriterier for blandinger***

3.6.3.1. *Klassificering af blandinger, når der foreligger data for alle bestanddele eller kun for nogle af blandingens bestanddele.*

3.6.3.1.1. Blandingen skal klassificeres som kræftfremkaldende, hvis mindst én bestanddel er blevet klassificeret som kræftfremkaldende i kategori 1A, kategori 1B eller kategori 2 og er til stede i eller over den relevante generiske koncentrationsgrænse som angivet i tabel 3.6.2 nedenfor for henholdsvis kategori 1A, kategori 1B og kategori 2.

Tabel 3.6.2

Generiske koncentrationsgrænser for bestanddele i en blanding, der er klassificeret som kimcellemutagener, der udløser klassificering af blandingen.

Bestanddelen klassificeret som:	Generiske koncentrationsgrænser, der udløser klassificering af en blanding som:		
	Kræftfremkaldende i kategori 1A	Kræftfremkaldende i kategori 1B	Kræftfremkaldende i kategori 2
Kræftfremkaldende i kategori 1A	≥ 0,1 %	—	—
Kræftfremkaldende i kategori 1B	—	≥ 0,1 %	—
Kræftfremkaldende i kategori 2	—	—	≥1,0 % [bem. 1]

Bemærk:

Koncentrationsgrænserne i tabellen ovenfor gælder for faste stoffer og væsker (w/w) samt gasser (v/v).

Bemærkning 1:

Hvis der er et kategori 2-carcinogen til stede i blandingen som en bestanddel med en koncentration ≥ 0,1 %, skal der efter anmodning udleveres et sikkerhedsdatablad for blandingen.

3.6.3.2. *Klassificering af blandinger, hvor der foreligger data for hele blandingen*

3.6.3.2.1. Klassificeringen af blandinger baseres på de tilgængelige testdata for de enkelte bestanddele i blandingen med anvendelse af koncentrationsgrænser for bestanddele klassificeret som kræftfremkaldende. Fra sag til sag anvendes testdata vedrørende blandinger til klassificering, når der påvises virkninger, der ikke er blevet påvist ved evaluering på grundlag af de enkelte bestanddele. I sådanne tilfælde skal det påvises, at testresultaterne for blandingen som helhed er konklusive, idet der tages hensyn til dosis og andre faktorer som varighed, observationer, følsomhed og statistisk analyse af testsystemerne for carcinogenicitet. Tilstrækkelig dokumentation for klassificeringen skal opbevares og på anmodning udleveres til gennemgang.

▼B

3.6.3.3. *Klassificering af blandinger, hvor der ikke foreligger data for hele blandingen: brobygningsprincipper (»bridging principles«)*

3.6.3.3.1. Hvis blandingen selv ikke er blevet testet for at bestemme dens kræftfremkaldende farer, og hvis der samtidig findes tilstrækkelige data om de individuelle bestanddele i blandingen og lignende testede blandinger (med forbehold for underpunkt 3.6.3.2.1) til en tilstrækkelig karakterisering af farer ved blandingen, skal disse data anvendes i overensstemmelse med de relevante brobygningsregler (»bridging rules«), der er omhandlet i punkt 1.1.3.

3.6.4. ***Fareoplysninger***

3.6.4.1. Mærkningselementer for stoffer og blandinger, der opfylder klassificeringskriterierne i denne fareklasse, skal anvendes i overensstemmelse med tabel 3.6.3.

Tabel 3.6.3

Mærkningselementer for carcinogenicitet

Klassificering	Kategori 1A eller kategori 1B	Kategori 2
GHS-piktogrammer		
▼C1 Signalord	Fare	Advarsel
▼B Faresætning	H350: Kan fremkalde kræft (angiv eksponeringsvej, hvis det er endeligt påvist, at faren ikke kan frembringes ad nogen anden eksponeringsvej)	H351: Mistænkt for at fremkalde kræft (angiv eksponeringsvej, hvis det er endeligt påvist, at faren ikke kan frembringes ad nogen anden eksponeringsvej)
Sikkerhedssætning, forebyggelse	P201 P202 P281	P201 P202 P281
Sikkerhedssætning, reaktion	P308 + P313	P308 + P313
Sikkerhedssætning, opbevaring	P405	P405
Sikkerhedssætning, bortskaffelse	P501	P501

3.7. **Reproduktionstoksicitet**

3.7.1. ***Definitioner og generelle betragtninger***

3.7.1.1. Reproduktionstoksicitet omfatter skadelige virkninger for voksnes seksuelle funktion og forplantningsevnen hos begge køn samt udviklingstoksicitet hos afkommet. De definitioner, der omhandles nedenfor, er tilpasset ud fra dem, der er fastlagt som arbejdsdefinitioner i IPCS/EHS-dokument nr. 225, Principles for Evaluating Health Risks to Reproduction Associated with Exposure to Chemicals. Med henblik på klassificering omhandles kendt induktion

▼B

af genetisk baserede arvelige virkninger i afkom under kimcellemutagenicitet (punkt 3.5), idet det i dette klassificeringssystem anses for mere hensigtsmæssigt at behandle sådanne virkninger under den særlige fareklasse for kimcellemutagenicitet.

I dette klassificeringssystem inddeles reproduktionstoksicitet i to hovedgrupper:

a) skadelige virkninger for seksuel funktion og forplantningsevnen

b) skadelige virkninger på afkommets udvikling.

Nogle reproduktionstoksiske virkninger kan klart henføres til enten forringelse af seksuel funktion og forplantningsevnen eller til udviklingstoksicitet. Ikke desto mindre vil stoffer med sådanne virkninger, eller blandinger indeholdende sådanne stoffer, skulle klassificeres som reproduktionstoksiske stoffer.

3.7.1.2. Ved klassificering er fareklassen reproduktionstoksicitet opdelt i:

— Skadelige virkninger

  — for seksuel funktion og forplantningsevnen eller

  — for udvikling.

— Skadelige virkninger på eller via amning.

3.7.1.3. *Skadelige virkninger for seksuel funktion og forplantningsevnen*

Enhver virkning af stoffer, som potentielt kan påvirke seksuel funktion og forplantningsevnen. Dette omfatter, men er ikke begrænset til, forandringer i det mandlige eller kvindelige reproduktionssystem, skadelige virkninger for pubertetsstart, kønscelleproduktion og –transport, reproduktionscyklussens normalitet, seksuel adfærd, forplantningsevnen, fødsel, graviditetsresultater, præmatur reproduktiv aldring eller ændringer i andre funktioner, som er afhængige af reproduktionssystemernes integritet.

3.7.1.4 *Skadelige virkninger på afkommets udvikling.*

Udviklingstoksicitet omfatter i bredeste forstand enhver virkning, der griber forstyrrende ind i den normale udvikling af conceptus, enten før eller efter fødslen, og er en følge af en af forældrenes eksponering før konceptionen, eller eksponering af afkom under prænatal udvikling eller under postnatal udvikling indtil kønsmodning. Det anses dog, at klassificering under udviklingstoksicitet først og fremmest skal være en advarsel til gravide kvinder og til mænd og kvinder i reproduktionsdygtig alder. Af praktiske klassificeringshensyn forstås derfor ved udviklingstoksicitet skadelige virkninger fremkaldt under graviditet eller som følge af forældres eksponering. Disse virkninger kan vise sig på ethvert tidspunkt i organismens liv. De vigtigste manifestationer af udviklingstoksicitet omfatter 1) den udviklende organismes død, 2) strukturelle abnormiteter, 3) ændret vækst og 4) funktionelle mangler.

3.7.1.5. Skadelige virkninger på eller via amning hører også ind under reproduktionstoksicitet, men med henblik på klassificering behandles sådanne virkninger separat (jf. tabel 3.7.1 b)). Dette sker, fordi det er ønskeligt at kunne klassificere stoffer specifikt for skadelige virkninger på amning, således at en særlig advarsel herom kan gives til ammende mødre.

▼B

3.7.2. ***Klassificeringskriterier for stoffer***

3.7.2.1. *Farekategorier*

3.7.2.1.1. For så vidt angår klassificering for reproduktionstoksicitet henføres stoffer til én ud af to kategorier. Inden for hver kategori behandles virkninger på seksuel funktion og forplantningsevnen separat. Desuden henføres virkninger på amning til en særlig farekategori.

Tabel 3.7.1 a)

Farekategorier for reproduktionstoksiske stoffer

Kategorier	Kriterier
KATEGORI 1	Kendte eller formodede humane reproduktionstoksiske stoffer Stoffer klassificeres i kategori 1 for reproduktionstoksicitet, når de vides at have frembragt skadelige virkninger på seksuel funktion og forplantningsevnen eller udvikling i mennesker, eller hvis der foreligger dokumentation fra dyreforsøg, eventuelt suppleret af anden information, der giver en stærk formodning om, at stoffet har kapacitet til at gribe forstyrrende ind i menneskers reproduktion. Ved klassificering skelnes endvidere mellem stoffer ud fra, om klassificeringsdokumentationen først og fremmest stammer fra humane data (kategori 1A) eller fra dyredata (kategori 1B).
Kategori 1A	Kendt humant reproduktionsgiftstof Klassificering af et stof i kategori 1A baseres først og fremmest på dokumentation fra mennesker.
Kategori 1B	Formodet humant reproduktionstoksisk stof Klassificering af et stof i kategori 1B baseres først og fremmest på dokumentation fra undersøgelser af dyr. Sådanne data skal give klar dokumentation for en skadelig virkning på seksuel funktion og forplantningsevnen eller på udvikling, hvis der ikke samtidig er andre toksiske virkninger, eller, hvis der samtidig er andre toksiske virkninger, for at den skadelige virkning på reproduktion ikke kan anses for at være en sekundær ikke-specifik konsekvens af andre toksiske virkninger. Hvis der foreligger mekanistisk information, som skaber tvivl om virkningens relevans for mennesker, kan det være mere hensigtsmæssigt at foretage en klassificering i kategori 2.
KATEGORI 2	Mistanke om humant reproduktionstoksisk stof Stoffer klassificeres i kategori 2 for reproduktionstoksicitet, når der er nogen dokumentation fra mennesker eller forsøgsdyr, eventuelt suppleret af anden information, om skadelige virkninger for seksuel funktion og forplantningsevnen eller for udvikling, og hvor dokumentationen ikke er tilstrækkelig overbevisende til at placere stoffet i kategori 1. Hvis mangler i undersøgelsen gør kvaliteten af dokumentationen mindre overbevisende, kan klassificering i kategori 2 være mere hensigtsmæssig.

▼B

Kategorier	Kriterier
	Sådanne virkninger skal være observeret uden forekomst af andre toksiske virkninger, eller, hvis de optræder sammen med andre toksiske virkninger, skal den skadelige virkning på reproduktionen anses for ikke at være en sekundær ikke-specifik konsekvens af de andre toksiske virkninger.

Tabel 3.7.1 b)

Farekategorier for virkninger på amning

VIRKNINGER PÅ ELLER VIA AMNING
Virkninger på eller via amning henføres til en separat farekategori. Det erkendes, at der for mange stoffer ikke findes information om deres potentiale med hensyn til skadelige virkninger på afkommet via amning. For stoffer, som indtages af kvinder, og for hvilke det er påvist, at de påvirker laktationen, eller som kan være til stede (inklusive metabolitter) i modermælken i tilstrækkelige mængder til, at det kan blive sundhedsskadeligt for børn, der ammes, skal klassificeres og mærkes for at angive, at de har en egenskab, der er skadelig for børn, der ammes. Denne klassificering kan foretages på grundlag af: a) dokumentation fra mennesker, der indikerer skadelige virkninger på spædbørn i amningsperioden, og/eller b) resultater fra én- eller togenerationsforsøg med dyr, som klart dokumenterer skadelige virkninger for afkommet, som følge af overførsel via mælken eller skadelig virkning på mælkens kvalitet, og/eller c) undersøgelser af absorption, metabolisme, distribution og udskillelse, der tyder på, at stoffet forefindes i mulige toksiske mængder i modermælk.

3.7.2.2. *Klassificeringsgrundlag*

3.7.2.2.1. Klassificering foretages på grundlag af de relevante kriterier, som anført ovenfor, og en vurdering af den samlede vægt af evidens — »weight of evidence« (jf. 1.1.1.). Klassificering som et reproduktionstoksisk stof er beregnet til brug for stoffer, som har en iboende, specifik egenskab til at frembringe en skadelig virkning for reproduktionen, og stoffer skal ikke klassificeres som et sådant giftstof, hvis en sådan virkning udelukkende frembringes som en ikke-specifik sekundær konsekvens af andre toksiske virkninger.

Klassificeringen af et stof afledes fra farekategorierne i følgende prioriterede rækkefølge: Kategori 1A, kategori 1B, kategori 2 og den supplerende kategori for virkninger på eller via amning. Hvis et stof opfylder kriterierne for klassificering til begge hovedkategorier (f.eks. kategori 1B for seksuel funktion og forplantningsevnen og også kategori 2 for udvikling), så skal de begge to angives i de respektive faresætninger. Klassificering i den supplerende kategori for virkninger på eller via amning vil blive overvejet uanset en klassificering i kategori 1A, kategori 1B eller kategori 2.

3.7.2.2.2. Ved evaluering af toksiske virkninger for afkom under udviklingen er det vigtigt at tage hensyn til den mulige indflydelse af maternel toksicitet (jf. punkt 3.7.2.4.).

3.7.2.2.3. For at dokumentation fra mennesker kan udgøre det primære grundlag for klassificering i kategori 1A, skal der foreligge pålidelig dokumentation for en skadelig virkning for reproduktion i mennesker. Dokumentation, der anvendes til klassificering, skal ideelt set stamme fra velgennemførte epidemiologiske undersøgelser,

▼B

som omfatter brug af passende kontroller, afbalanceret vurdering og behørig hensyntagen til afvigelser og confoundere. Mindre nøjagtige data fra undersøgelser i mennesker skal suppleres med passende data fra undersøgelser i forsøgsdyr, og klassificering i kategori 1B skal overvejes.

3.7.2.3. *Vægten af evidens (»weight of evidence«)*

3.7.2.3.1. Klassificering som et reproduktionstoksisk stof foretages på grundlag af en vurdering af den samlede vægt af evidens — »weight of evidence«, jf. punkt 1.1.1. Dette betyder, at alle de oplysninger, der findes vedrørende bestemmelse af reproduktionstoksicitet, vurderes samlet, som f.eks. epidemiologiske undersøgelser og case-rapporter for mennesker, og specifikke reproduktionsundersøgelser sammen med subkroniske, kroniske og særlige undersøgelsesresultater for dyr, der giver relevante oplysninger vedrørende toksicitet i reproduktionsorganerne og relaterede endokrine organer. En evaluering af stoffer, der er kemisk beslægtede med det undersøgte stof kan også indgå, især når der kun findes få oplysninger om stoffet. Den vægt, der tillægges den foreliggende dokumentation, skal bestemmes under hensyntagen til faktorer som undersøgelsernes kvalitet, resultaternes konsekvens, virkningernes art og alvor, forekomsten af maternel toksicitet i eksperimentelle dyreforsøg, statistisk signifikationsniveau for forskelle mellem grupper, antal berørte effektparametre, indgiftsvejens relevans for mennesker og frihed for skævheder. Både positive og negative resultater samles ved bestemmelsen af vægten af evidens (»weight of evidence«). En enkel positiv undersøgelse udført i overensstemmelse med gode videnskabelige principper og med statistisk eller biologisk signifikante positive resultater kan berettige en klassificering (jf. også 3.7.2.2.3).

3.7.2.3.2. Toksikokinetiske undersøgelser i dyr og mennesker og undersøgelser af virkningssted eller -mekanisme eller virkemåde kan give relevante oplysninger, som reducerer eller øger bekymringerne med hensyn til sundhedsskadelige virkninger for mennesker. Hvis det med sikkerhed påvises, at den klart identificerede virkningsmekanisme eller virkemåde ikke er relevant for mennesker, eller hvis de toksikokinetiske forskelle er så udtalte, at det er sikkert, at den skadelige egenskab ikke vil komme til udtryk i mennesker, bør et stof, som har en skadelig virkning på forsøgsdyrs reproduktion, ikke klassificeres.

3.7.2.3.3. Hvis de eneste virkninger, der registreres i nogle undersøgelser af reproduktionstoksicitet i forsøgsdyr, anses for at have lille eller minimal toksikologisk signifikans, vil det ikke nødvendigvis resultere i en klassificering. Disse virkninger kan omfatte små ændringer i sædparametre eller i hyppigheden af spontane defekter i føtus, små ændringer i hyppigheden af almindeligt forekommende fostervarianter, som observeres i skeletundersøgelser, eller i fostervægt eller små forskelle noteret i vurderingen af postnatal udvikling.

3.7.2.3.4. Data fra dyreundersøgelser skal ideelt set give klar dokumentation for specifik reproduktionstoksicitet i fravær af andre systemiske toksiske virkninger. Hvis udviklingstoksicitet forekommer sammen med andre toksiske virkninger i moderdyret, kan den potentielle påvirkning af de generaliserede skadelige virkninger imidlertid vurderes i videst mulige omfang. Den foretrukne fremgangsmåde er først at betragte skadelige virkninger i embryo/foster og derefter evaluere maternel toksicitet sammen med alle andre faktorer, der med sandsynlighed kan have påvirket disse virkninger, som led i vægtningen af evidens (»weight of evidence«). Generelt må udviklingsvirkninger, der observeres ved maternelle toksiske doser, ikke automatisk lades ude af betragtning. Udviklingsvirkninger, der observeres ved maternelle toksiske doser, kan kun lades ude af betragtning fra sag til sag, når en årsagssammenhæng er påvist eller udelukket.

▼B

3.7.2.3.5. Hvis der foreligger relevant information, er det vigtigt at forsøge at bestemme, om udviklingstoksiciteten skyldes en specifik maternelt medieret mekanisme eller en ikke-specifik sekundær mekanisme, som f.eks. stress hos moderen og forstyrrelse af homeostase. Generelt må forekomsten af maternel toksicitet ikke bruges til at negere konstateringen af embryo-/fostervirkninger, medmindre det klart kan påvises, at disse virkninger er sekundære ikke-specifikke virkninger. Dette gælder især, hvis virkningerne i afkommet er betydelige, f.eks. irreversible virkninger som strukturelle misdannelser. I nogle tilfælde kan det antages, at reproduktionstoksicitet skyldes en sekundær konsekvens af maternel toksicitet og virkningerne lades ude af betragtning, hvis stoffet er så toksisk, at moderdyret ikke trives og der er alvorlig afkræftelse; de er ude af stand til at tage sig af ungerne; eller de ligger ned eller er døende.

3.7.2.4. *Maternel toksicitet*

3.7.2.4.1. Afkommets udvikling i hele drægtighedsperioden og i de tidlige postnatale faser kan påvirkes af toksiske virkninger i moderen, enten gennem ikke-specifikke mekanismer relateret til stress og forstyrrelse af en maternelle homeostasis, eller gennem specifikke maternelt medierede mekanismer. Det er ved fortolkningen af resultatet med hensyn til udvikling for at bestemme klassificeringen for udviklingsvirkninger vigtigt at tage hensyn til den mulige påvirkning fra maternel toksicitet. Dette er et komplekst spørgsmål som følge af de usikkerheder, der er med hensyn til forbindelsen mellem maternel toksicitet og udviklingsresultat. Ekspertvurderinger og vægtning af evidens (»weight of evidence«) med inddragelse af alle foreliggende undersøgelser skal bruges til at bestemme graden af den påvirkning, som kan tilskrives maternel toksicitet, ved fortolkning af kriterierne for klassificering for udviklingsvirkninger. De skadelige virkninger i embryoet/fosteret skal betragtes først, og derefter evalueres maternel toksicitet sammen med alle andre faktorer, der med sandsynlighed kan have påvirket disse virkninger i embryoet/fosteret, som led i vægtningen af evidens (»weight of evidence«), for at bidrage til at nå frem til en konklusion med hensyn til klassificering.

3.7.2.4.2. På grundlag af praktiske observationer kan maternel toksicitet, afhængigt af alvorligheden, påvirke udviklingen via ikke-specifikke sekundære mekanismer, og frembringe virkninger som reduceret fostervægt, forsinket ossifikation og muligvis resorptioner og visse misdannelser i nogle stammer af bestemte arter. Det begrænsede antal undersøgelser af forholdet mellem udviklingsvirkninger og generel maternel toksicitet har imidlertid ikke påvist en konsekvent, reproducerbar forbindelse for flere arter. Udviklingsvirkninger, som forekommer selv ved tilstedeværelse af maternel toksicitet, anses for at dokumentere udviklingstoksicitet, medmindre det entydigt kan påvises fra sag til sag, at udviklingsvirkningerne er sekundære i forhold til maternel toksicitet. Desuden skal klassificering overvejes, når der er betydelige toksiske virkninger i afkommet, f.eks. irreversible virkninger som strukturelle misdannelser, embryo-/fosterdødelighed eller betydelige postnatale funktionelle mangler.

3.7.2.4.3. Klassificeringen må ikke automatisk lades ude af betragtning for stoffer, der frembringer udviklingstoksicitet udelukkende i sammenhæng med maternel toksicitet, heller ikke selv om der er påvist en specifik maternelt medieret mekanisme. I et sådant tilfælde kan klassificering i kategori 2 anses for mere hensigtsmæssig end i kategori 1. Hvis et stof imidlertid er så toksisk, at det fører til maternel død eller alvorlig afkræftelse, eller hvis moderdyrene er liggende og er ude af stand til at tage sig af ungerne, er det rimeligt at antage, at udviklingstoksicitet frembringes udelukkende som en sekundær konsekvens af maternel toksicitet og lade udviklingsvirkningerne ude af betragtning. Klassificering er ikke nødvendigvis

▼B

resultatet i tilfælde af mindre ændringer i udviklingen, når der kun er en lille reduktion i fosterets/ungens vægt eller forsinket ossifikation, når de forekommer i forbindelse med maternel toksicitet.

3.7.2.4.4. Nogle af de effektparametre, der anvendes til at vurdere virkninger på moderdyr, er angivet nedenfor. Hvis der foreligger data om disse effektparametre, skal de evalueres i lyset af deres statistiske eller biologiske signifikans og dosis/respons-forholdet.

Moderdyrsdødelighed:

En øget forekomst af dødelighed blandt de behandlede moderdyr ved kontrollerne skal betragtes som dokumentation for på maternel toksicitet, hvis stigningen er dosisrelateret og kan tilskrives testmaterialets systemiske toksicitet. En moderdyrsdødelighed på over 10 % anses for uforholdsmæssig stor, og dataene for dette dosisniveau skal normalt ikke gøres til genstand for yderligere evaluering.

Parringsindeks

(antal dyr med seminalpropper eller sæd/antal parrede x 100) ([1])

Fertilitetsindeks

(antal dyr med implantater/antal parringer x 100)

Drægtighedsperiode

(hvis fødsel får lov at finde sted)

Kropsvægt og ændring i kropsvægt:

Der skal tages hensyn til ændring i den maternelle kropsvægt og/eller justerede (korrigerede) maternelle kropsvægt ved evalueringen af maternel toksicitet, hvis sådanne data foreligger. Beregningen af en justeret (korrigeret) gennemsnitlig ændring i maternel kropsvægt, som er forskellen mellem den initiale og den terminale kropsvægt minus vægten af den gravide uterus (eller alternativt summen af fostrenes vægt), kan måske angive, om effekten er maternel eller intrauterin. I kaniner er øget kropsvægt måske ikke en nyttig indikator for maternel toksicitet på grund af normale svingninger i kropvægten under graviditet.

Indtagelse af føde og vand (hvis relevant):

Observation af et betydeligt fald i de behandlede moderdyrs gennemsnitlige indtagelse af føde og vand i forhold til kontrolgruppen er en nyttig faktor ved evaluering af maternel toksicitet, især når testmaterialet indgives via føden eller drikkevandet. Ændringer i indtagelse af føde og vand skal evalueres i sammenhæng med maternel kropsvægt ved bestemmelse af, om de observerede virkninger er udtryk for maternel toksicitet eller blot for en ubehagelig smag af testmaterialet i føde eller vand.

Kliniske evalueringer (herunder kliniske tegn, markører, hæmatologi og kliniske kemiundersøgelser):

Observation af øget forekomst af signifikante kliniske tegn på toksicitet i behandlede moderdyr i forhold til kontrolgruppen er en nyttig faktor ved evaluering af maternel toksicitet. Hvis dette skal bruges som grundlag for vurdering af maternel toksicitet, skal typer,

([1]) Det erkendes, at parringsindekset og fertilitetsindekset også kan påvirkes af hannen.

▼B

incidens, grad og varighed af kliniske tegn rapporteres i undersøgelsen. Kliniske tegn på maternel intoksikation omfatter: koma, prostration, hyperaktivitet, tab af stabilitetsrefleks, ataksi eller besværet åndedræt.

Postmortelle data:

Øget incidens og/eller alvor af postmortelle fund kan indikere maternel toksicitet. Dette kan omfatte store eller mikroskopiske patologiske fund eller data for organvægt, herunder absolut organvægt, vægtforholdet mellem organ og krop eller vægtforholdet mellem organ og hjerne. Når dette støttes af fund af skadelig histopatologiske virkninger i det (de) berørte organ(er), kan observation af en signifikant ændring i gennemsnitsvægten af mistænkte målorganer i behandlede moderdyr i forhold til kontrolgruppen anses for at udgøre dokumentation for maternel toksicitet.

3.7.2.5. *Dyredata og forsøgsdata*

3.7.2.5.1. Der findes en række internationalt godkendte forsøgsmetoder. De omfatter metoder til udviklingstoksicitetsundersøgelser (f.eks. OECD-testvejledning 414) og metoder til én- eller togenerationsforsøg for toksicitet (f.eks. OECD-testvejledning 415, 416).

3.7.2.5.2. Resultater af screening tests (f.eks. OECD-testvejledning 421 — »Reproduction/Developmental Toxicity Screening Test«, og 422 — »Combined Repeated Dose Toxicity Study with Reproduction/Developmental Toxicity Screening Test«) kan også anvendes til at begrunde klassificering, selv om det erkendes, at kvaliteten af sådan dokumentation er mindre pålidelig end kvaliteten af resultater af fuldstændige undersøgelser.

3.7.2.5.3. Skadelige virkninger eller ændringer, som viser sig i kort- eller langsigtede toksicitetsundersøgelser med gentagen indgift, som anses for med sandsynlighed at svække reproduktionsfunktionen, og som forekommer i fravær af signifikant almen toksicitet, kan anvendes som grundlag for klassificering, f.eks. histopatologiske ændringer i gonaderne.

3.7.2.5.4. Dokumentation fra in vitro assays, eller ikke-pattedyrstests, og fra analoge stoffer ved anvendelse af struktur/aktivitet-relationer (SAR) kan bidrage til klassificeringsproceduren. I alle tilfælde af denne art skal ekspertvurderinger anvendes til bedømmelse af, om dataene er fyldestgørende. Ikke-fyldestgørende data må ikke anvendes som primært grundlag for klassificering.

3.7.2.5.5. Det er at foretrække, at dyreundersøgelser gennemføres ved anvendelse af egnede indgiftsveje, som er relaterede til potentielle humane eksponeringsveje. I praksis gennemføres reproduktionstoksiske undersøgelser normalt ved anvendelse af oral indgift, og sådanne undersøgelser vil normalt være egnede til evaluering af stoffets farlige egenskaber med hensyn til reproduktionstoksicitet. Hvis det imidlertid med sikkerhed kan påvises, at den klart identificerede virkningsmekanisme eller virkemåde ikke er relevant for mennesker, eller hvis de toksikokinetiske forskelle er så udtalte, at det er sikkert, at den skadelige egenskab ikke vil komme til udtryk i mennesker, klassificeres et stof, som har en skadelig virkning på forsøgsdyrs reproduktion, ikke.

▼B

3.7.2.5.6. Undersøgelser, der omfatter indgiftsveje som intravenøs eller intraperitoneal injektion, som medfører, at reproduktionsorganerne udsættes for urealistisk høje niveauer af teststoffet eller fremkalde lokal skade i reproduktionsorganerne, herunder ved irritation, skal fortolkes med stor forsigtighed, og vil normalt ikke i sig selv danne grundlag for klassificering.

3.7.2.5.7. Der er almindelig enighed om begrebet en grænsedosis, over hvilken fremkaldelsen af en skadelig virkning anses for at ligge uden for de kriterier, der fører til klassificering, men ikke om, at kriterierne skal omfatte en specifik dosis som grænsedosis. Nogle retningslinjer for testmetoder specificerer imidlertid en grænsedosis, andre kvalificerer grænsedosen med en anmærkning om, at højere doser kan være nødvendige, hvis den forventede humane eksponering er tilstrækkelig høj til, at der ikke opnås en tilstrækkelig eksponeringsmargen. På grund af toksikokinetiske forskelle mellem arterne er det måske heller ikke tilstrækkeligt at fastsætte en specifik grænsedosis i tilfælde, hvor mennesker er mere følsomme end dyremodellen.

3.7.2.5.8. I princippet vil skadelige reproduktionsvirkninger, der kun ses ved meget høje dosisniveauer i dyreundersøgelser (f.eks. doser, der fremkalder prostration, appetitløshed, overdødelighed), normalt ikke føre til klassificering, medmindre der foreligger andre, f.eks. toksikokinetiske, oplysninger, der indikerer, at mennesker kan være mere modtagelige end dyr, og derved taler for klassificering. Se venligst også afsnittet om maternel toksicitet (3.7.2.4)for yderligere vejledning på dette område.

3.7.2.5.9. Imidlertid vil specificering af den faktiske »grænsedosis« afhænge af, hvilken testmetode der er anvendt til at frembringe testresulaterne, f.eks. anbefales der i OECD-testvejledningen »Test Guideline for Repeated Dose Toxicity Studies by Oral Route« en øvre dosis på 1 000 mg/kg som grænsedosis, medmindre den forventede reaktion hos mennesker kræver en større dosis.

3.7.3. ***Klassificeringskriterier for blandinger***

3.7.3.1. *Klassificering af blandinger, når der foreligger data for alle bestanddele eller kun for nogle af blandingens bestanddele*

3.7.3.1.1. Blandingen skal klassificeres som reproduktionstoksisk, hvis mindst en bestanddel er blevet klassificeret som et reproduktionstoksisk stof i kategori 1A, kategori 1B eller kategori 2 og er til stede i eller over den relevante generiske koncentrationsgrænse som angivet i tabel 3.7.2 for henholdsvis kategori 1A, kategori 1B og kategori 2.

3.7.3.1.2. Blandingen klassificeres for virkninger på eller via amning, hvis mindst en bestanddel er blevet klassificeret for virkning på eller via amning og er til stede i eller over den relevante generiske koncentrationsgrænse som angivet i tabel 3.7.2 for den supplerende kategori for virkninger på eller via amning.

Tabel 3.7.2

Generiske koncentrationsgrænser for bestanddele i en blanding, der er klassificeret som reproduktionstoksiske stoffer eller for virkninger på eller via amning, som udløser en klassificering af blandingen

Bestanddelen klassificeret som:	Generiske koncentrationsgrænser, der udløser klassificering af en blanding som:			
	Kategori 1A reproduktionstoksisk stof	Kategori 1B reproduktionstoksisk stof	Kategori 2 reproduktionstoksisk stof	Supplerende kategori for virkninger på eller via amning
Kategori 1A reproduktionstoksisk stof	≥ 0,3 % [Bemærkning 1]			

▼B

Bestanddelen klassificeret som:	Generiske koncentrationsgrænser, der udløser klassificering af en blanding som:			
	Kategori 1A reproduktionstoksisk stof	Kategori 1B reproduktionstoksisk stof	Kategori 2 reproduktionstoksisk stof	Supplerende kategori for virkninger på eller via amning
Kategori 1B reproduktionstoksisk stof		≥ 0,3 % [Bemærkning 1]		
Kategori 2 reproduktionstoksisk stof			≥ 3,0 % [Bemærkning 1]	
Supplerende kategori for virkninger på eller via amning				≥ 0,3 % [Bemærkning 1]

Bemærk:

Koncentrationsgrænserne i tabellen ovenfor gælder for faste stoffer og væsker (w/w) samt gasser (v/v).

Bemærkning 1

Hvis der er et kategori 1 eller kategori 2 reproduktionstoksisk stof eller et stof klassificeret for virkninger på eller via amning til stede i blandingen som en bestanddel med en koncentration på over 0,1 %, skal der efter anmodning udleveres et sikkerhedsdatablad for blandingen.

3.7.3.2. *Klassificering af blandinger, hvor der foreligger data for hele blandingen*

3.7.3.2.1. Klassificeringen af blandinger baseres på de tilgængelige testdata for de enkelte bestanddele i blandingen med anvendelse af koncentrationsgrænser for blandingens bestanddele. Fra sag til sag anvendes testdata vedrørende blandinger til klassificering, når der påvises virkninger, der ikke er blevet påvist ved evaluering på grundlag af de enkelte bestanddele. I sådanne tilfælde skal det påvises, at testresultaterne for blandingen som helhed er konklusive, idet der tages hensyn til dosis og andre faktorer som varighed, observationer, følsomhed og statistisk analyse af testsystemerne for reproduktion. Tilstrækkelig dokumentation for klassificeringen skal opbevares og på anmodning udleveres til gennemgang.

3.7.3.3. *Klassificering af blandinger, hvor der ikke foreligger data for hele blandingen: brobygningsprincipper (»bridging principles«)*

3.7.3.3.1. Hvis blandingen selv ikke er blevet testet for at bestemme dens reproduktionstoksicitet, men der samtidig findes tilstrækkelige data om de individuelle bestanddele i blandingen og lignende testede blandinger til en tilstrækkelig karakterisering af blandingens reproduktionstoksicitet skal disse data, med forbehold af underpunkt 3.7.3.2.1, anvendes i overensstemmelse med de relevante brobygningsregler (»bridging rules«), der er omhandlet i punkt 1.1.3.

3.7.4. ***Fareoplysninger***

3.7.4.1. Mærkningselementer for stoffer eller blandinger, der opfylder klassificeringskriterierne i denne fareklasse, skal anvendes i overensstemmelse med tabel 3.7.3.

▼B

Tabel 3.7.3

Mærkningselementer for reproduktionstoksicitet

Klassificering	Kategori 1A eller kategori 1B	Kategori 2	Supplerende kategori for virkninger på eller via amning
GHS-piktogrammer			Intet piktogram
▼C1 Signalord	Fare	Advarsel	Intet signalord
▼B Faresætning	H360: Kan skade forplantningsevnen eller det ufødte barn (angiv specifik virkning, hvis kendt) (angiv eksponeringsvej, hvis det er endeligt påvist, at faren ikke kan frembringes ad nogen anden eksponeringsvej)	H361: Mistænkt for at skade forplantningsevnen eller det ufødte barn (angiv specifik virkning, hvis kendt) (angiv eksponeringsvej, hvis det er endeligt påvist, at faren ikke kan frembringes ad nogen anden eksponeringsvej)	H362: Kan skade børn, der ammes.
Sikkerhedssætning, forebyggelse	P201 P202 P281	P201 P202 P281	P201 P260 P263 P264 P270
Sikkerhedssætning, reaktion	P308 + P313	P308 + P313	P308 + P313
Sikkerhedssætning, opbevaring	P405	P405	
Sikkerhedssætning, bortskaffelse	P501	P501	

3.8. **Specifik målorgantoksicitet — enkelt eksponering**

3.8.1. ***Definitioner og generelle betragtninger***

3.8.1.1. Specifik målorgantoksicitet (enkelt eksponering) defineres som specifik, ikke-dødelig målorgantoksicitet som følge af en enkelt eksponering for et stof eller en blanding. Alle signifikante helbredsvirkninger, der kan indebære funktionsnedsættelse, både reversibel og ikke-reversibel, umiddelbart og/eller forsinket, og som ikke er specifikt omhandlet i punkt 3.1 til 3.7 og 3.10, er omfattet (jf. også 3.8.1.6).

3.8.1.2. Klassificeringen identificerer stoffet eller blandingen som et specifikt målorgantoksisk stof, og det kan som sådant have en potentielt skadelig helbredsvirkning for folk, som eksponeres for det.

3.8.1.3. Disse skadelige helbredsvirkninger, fremkaldt af en enkelt eksponering, omfatter konsistente identificerbare toksiske virkninger i mennesker eller toksikologiske signifikante ændringer i forsøgsdyr, som har påvirket et vævs/organs funktion eller morfologi, eller som har fremkaldt betydelig ændringer i organismens biokemi eller hæmatologi, og disse ændringer er relevante for menneskets sundhed.

▼B

3.8.1.4. Ved vurderingen skal der ikke blot tages hensyn til signifikante ændringer i et enkelt organ eller biologisk system, men også til generaliserede, mindre alvorlige ændringer omfattende flere organer.

3.8.1.5. Specifik målorgantoksicitet kan forekomme ad alle indtagelsesveje, der er relevante for mennesker, dvs. primært oralt, dermalt eller ved indånding.

3.8.1.6. Specifik målorgantoksicitet efter gentagen eksponering klassificeres som beskrevet under specifik målorgantoksicitet — gentagen eksponering (punkt 3.9), og indgår derfor ikke i punkt 3.8. Andre specifikke toksiske virkninger, som er anført nedenfor, vurderes separat, og indgår derfor ikke her:

a) akut toksicitet (punkt 3.1)

b) hudætsning/-irritation (punkt 3.2)

c) alvorlig øjenskade/øjenirritation (punkt 3.3)

d) Sensibilisering ved indånding eller hudsensibilisering (punkt 3.4)

e) kimcellemutagenicitet (punkt 3.5)

f) carcinogenicitet (punkt 3.6)

g) reproduktionstoksicitet (punkt 3.7) og

h) aspirationstoksicitet (punkt 3.10).

3.8.1.7. Fareklassen specifik målorgantoksicitet — enkelt eksponering, er opdelt i:

— Specifik målorgantoksicitet — enkelt eksponering, kategori 1 og 2

— Specifik målorgantoksicitet — enkelt eksponering, kategori 3.

Se tabel 3.8.1.

Tabel 3.8.1

Kategorier for specifik målorgantoksicitet — enkelt eksponering

Kategorier	Kriterier
Kategori 1	Stoffer, der har fremkaldt signifikant toksicitet i mennesker eller som på grundlag af dokumentation fra undersøgelser i forsøgsdyr, kan antages at have potentiale til at fremkalde signifikant toksicitet i mennesker efter en enkelt eksponering. Stoffer klassificeres i kategori 1 for specifik målorgantoksicitet (enkelt eksponering) på grundlag af: a) pålidelig dokumentation af høj kvalitet fra humane tilfælde eller epidemiologiske undersøgelser eller b) observationer fra relevante undersøgelser i forsøgsdyr, i hvilke signifikante og/eller alvorlige toksiske virkninger af relevans for menneskets sundhed blev fremkaldt ved generelt lave eksponeringskoncentrationer. Vejledende dosis-/koncentrationsværdier er anført nedenfor (jf. 3.8.2.1.9) til brug som en del af vurderingen af vægten af evidens (»weight of evidence«).

▼B

Kategorier	Kriterier
Kategori 2	Stoffer, som på baggrund af dokumentation fra undersøgelser i forsøgsdyr kan formodes at være potentielt skadelige for menneskers sundhed efter en enkelt eksponering. Stoffer klassificeres i kategori 2 for specifik målorgantoksicitet (enkelt eksponering) på grundlag af observationer fra relevante undersøgelser i forsøgsdyr, hvor signifikante toksiske virkninger af relevans for menneskets sundhed blev fremkaldt ved generelt moderate eksponeringskoncentrationer. Vejledende dosis-/koncentrationsværdier er anført nedenfor (jf. 3.8.2.1.9) til støtte for klassificeringen. I ganske særlige tilfælde kan dokumentation fra mennesker også anvendes til at placere et stof i kategori 2 (jf. 3.8.2.1.6).
Kategori 3	Forbigående virkninger på målorgan Denne kategori omfatter kun narkotiske virkninger og irritation af luftvejene. Disse er virkninger i målorganet, for hvilke et stof ikke opfylder kriterierne for klassificering i kategori 1 eller 2 som angivet ovenfor. Der er tale om virkninger, som medfører en skadelig ændring af menneskets funktion i en kort periode efter eksponering, og som mennesker kan komme sig efter inden for en rimelig periode, uden at der efterlades en signifikant ændring af struktur eller funktion. Stoffer klassificeres specifikt for disse virkninger, som fastsat i 3.8.2.2.

Bemærk: Det skal forsøges at bestemme det primære målorgan for toksicitet og klassificere i overensstemmelse hermed, f.eks. hepatotoksiske og neurotoksiske stoffer. Dataene skal evalueres omhyggeligt og, hvor det er muligt, ikke omfatte sekundære virkninger (et hepatotoksisk stof kan fremkalde sekundære virkninger i nervesystemet eller mave-tarm-systemet).

3.8.2. ***Klassificeringskriterier for stoffer***

3.8.2.1. *Stoffer i kategori 1 og 2*

3.8.2.1.1. Stoffer klassificeres separat for umiddelbare eller forsinkede virkninger ved anvendelse af ekspertvurdering (jf. 1.1.1) på grundlag af vægten af al foreliggende evidens (»weight of evidence«), herunder anvendelse af anbefalede vejledende værdier (jf. 3.8.2.1.9). Stoffer placeres så i kategori 1 eller 2, afhængigt af de observerede virkningers art og alvor (tabel 3.8.1).

3.8.2.1.2. Den eller de relevante eksponeringsvej(e) ad hvilke(n) det klassificerede stof fremkalder skade, skal identificeres (jf. 3.8.1.5).

3.8.2.1.3. Klassificering bestemmes ved ekspertvurdering (jf. punkt 1.1.1) på grundlag af vægten af al foreliggende evidens (»weight of evidence«), herunder vejledningen nedenfor.

3.8.2.1.4. Evidensvægt (»weight of evidence«) for alle data (jf. punkt 1.1.1), herunder menneskelige tilfælde, epidemiologi og undersøgelser i forsøgsdyr, bruges til at underbygge specifik målorgantoksicitet, der bør klassificeres.

3.8.2.1.5. De oplysninger, der er nødvendige for at evaluere specifik målorgantoksicitet, kommer enten fra enkelteksponeringer af mennesker, f.eks.: eksponering i hjemmet, på arbejdspladsen eller via miljøet, eller fra undersøgelser med forsøgsdyr. Standardundersøgelserne i rotter eller mus, som giver disse oplysninger, er undersøgelser af akut toksicitet, som kan omfatte kliniske observationer og

▼B

detaljerede makroskopiske og mikroskopiske undersøgelser for at gøre det muligt at identificere de toksiske virkninger i målvæv/målorganer. Resultaterne af undersøgelser af akut toksicitet i andre arter kan også give relevante oplysninger.

3.8.2.1.6. I ganske særlige tilfælde vil det, på grundlag af en ekspertvurdering, være begrundet at placere visse stoffer med dokumentation fra mennesker for målorgantoksicitet i kategori 2:

a) når vægten af evidens (»weight of evidence«) vedrørende mennesker ikke er tilstrækkelig overbevisende til at begrunde en klassificering i kategori 1 og/eller

b) på grundlag af arten og alvoren af virkningerne.

Ved klassificeringen skal der ikke tages hensyn til dosis-/koncentrationsværdier i mennesker, og al foreliggende dokumentation fra dyreundersøgelser skal være konsistente med kategori 2-klassficeringen. Med andre ord, hvis der også foreligger data om stoffet fra dyr, der begrunder klassificering i kategori 1, skal stoffet klassificeres i kategori 1.

3.8.2.1.7. Virkninger, der anses for at underbygge klassificering i kategori 1 og 2

3.8.2.1.7.1. Klassificering understøttes af dokumentation, der viser en forbindelse mellem enkelteksponering for stoffet og en konsistent og identificerbar toksisk virkning.

3.8.2.1.7.2. Dokumentation fra menneskelige erfaringer/tilfælde er normalt begrænset til rapporter om skadelige sundhedsvirkninger, ofte med en usikkerhed med hensyn til eksponeringsforholdene, og indeholder måske ikke de videnskabelige detaljer, der kan opnås ved velgennemførte undersøgelser i forsøgsdyr.

3.8.2.1.7.3. Dokumentation fra relevante undersøgelser i forsøgsdyr kan frembringe langt mere detaljerede oplysninger i form af kliniske observationer og makroskopiske og mikroskopiske patologiske undersøgelser, og dette kan ofte afsløre farer, som måske ikke er livstruende, men som kan indikere funktionel svækkelse. Der skal derfor tages hensyn til al foreliggende dokumentation og relevans for menneskets sundhed i klassificeringsprocessen, hvilket omfatter, men ikke er begrænset til, følgende virkninger i mennesker og/eller dyr:

a) morbiditet som følge af en enkelt eksponering

b) signifikante funktionelle ændringer af mere end forbigående art i luftvejene, i det centrale eller perifere nervesystem, andre organer eller organsystemer, herunder tegn på svækkelse af centralnervesystemet og virkninger for særlige sanser (f.eks. syn, hørelse og lugtesans)

c) enhver konsistent og signifikant negativ ændring i parametrene for klinisk biokemi, hæmatologi eller urinanalyse

d) signifikant organskade, der noteres ved obduktion og/eller efterfølgende ses eller bekræftes ved mikroskopisk undersøgelse

e) multifokal eller diffus nekrose, fibrose eller granuloma i vitale organer med regenererende kapacitet

f) morfologiske ændringer, som potentielt er reversible, men som klart tyder på markante organfunktionsforstyrrelser

▼B

g) tegn på betydelig celledød (herunder celledegeneration og reduceret celleantal) i vitale organer, som ikke kan regenerere.

3.8.2.1.8. Virkninger, der anses for ikke at underbygge klassificering i kategori 1 og 2

Det er anerkendt, at der kan forekomme virkninger, som ikke begrunder klassificering. Disse virkninger i mennesker og/eller dyr omfatter, men er ikke begrænset til:

a) kliniske observationer eller små ændringer i legemsvægtstigninger, føde- eller vandindtagelse, som kan have en vis toksikologisk betydning, men som ikke i sig selv indikerer »signifikant« toksicitet

b) mindre ændringer i parametre for klinisk biokemi, hæmatologi eller urinanalyse og/eller forbigående virkninger, som er af tvivlsom eller minimal toksikologisk betydning

c) ændringer i organers vægt uden tegn på funktionsforstyrrelser i de pågældende organer

d) adaptive responser, der ikke anses for toksikologisk relevante

e) stof-fremkaldte artsspecifikke toksicitetsmekanismer, der er påvist med rimelig sikkerhed ikke at være relevante for menneskets sundhed, kan ikke begrunde klassificering.

3.8.2.1.9. Vejledende værdier til brug ved klassificering i kategori 1 og 2 baseret på resultater fra undersøgelser i forsøgsdyr

3.8.2.1.9.1. For at hjælpe med til at træffe en afgørelse om, hvorvidt et stof skal klassificeres eller ej, og i hvilken grad, det skal klassificeres (kategori 1 eller kategori 2), angives der »vejledende værdier« for dosis/koncentration til vurdering af den dosis/koncentration, som er blevet påvist at fremkalde signifikante helbredsvirkninger. Det vigtigste argument for at foreslå sådanne vejledende værdier er, at alle stoffer er potentielt toksiske, og der skal være en rimelig dosis/koncentration, over hvilken en grad af toksisk virkning anerkendes.

3.8.2.1.9.2. Når der således i dyreundersøgelser observeres signifikante toksiske virkninger, som indikerer klassificering, vil hensyntagen til den dosis/koncentration, hvor disse virkninger blev konstateret, set i forhold til de foreslåede vejledende værdier, give nyttige oplysninger til vurderingen af, hvorvidt der er behov for at klassificere (da de toksiske virkninger er en konsekvens af den eller de skadelige egenskaber, men også af dosis/koncentration).

3.8.2.1.9.3. De vejledende værdiintervaller c) for enkeltdosis-eksponering, som har fremkaldt en signifikant ikke-dødelig toksisk virkning, er de værdier, der gælder for test af akut toksicitet, som angivet i tabel 3.8.2.

▼B

Tabel 3.8.2

Vejledende værdiintervaller for enkeltdosis-eksponering

		Vejledende værdiintervaller for:		
Eksponeringsvej	Enheder	Kategori 1	Kategori 2	Kategori 3
Oral (rotte)	mg/kg kropsvægt	C ≤ 300	2 000 ≥ C > 300	Vejledende værdier finder ikke anvendelse
Dermal (rotte eller kanin)	mg/kg kropsvægt	C ≤ 1 000	2 000 ≥ C > 1 000	
Indånding (rotte) gas	ppmV/4h	C ≤ 2 500	20 000 ≥ C > 2 500	
Indånding (rotte) damp	mg/l/4h	C ≤ 10	20 ≥ C > 10	
Indånding (rotte) støv/tåge/røg	mg/l/4h	C ≤ 1,0	5,0 ≥ C >1,0	

Bemærk:

a) De vejledende værdier og intervaller, der er anført i tabel 3.8.2, er udelukkende vejledende, dvs. de skal bruges som et led i evidensvægtmetoden (»weight of evidence«), og til at hjælpe til at træffe en afgørelse med hensyn til klassificering. Det er ikke hensigten, at de skal være stringente grænseværdier.

b) Der gives ikke vejledende værdier for kategori 3, idet denne klassificering primært er baseret på humane data. Eventuelt tilgængelige data fra dyr skal indgå i vægtningen af evidens (»weight of evidence«).

3.8.2.1.10. Andre overvejelser

3.8.2.1.10.1. Når et stof karakteriseres udelukkende ved hjælp af dyredata (typisk for nye stoffer, men gælder også for mange allerede eksisterende stoffer) vil klassificeringsprocessen omfatte henvisninger til vejledende værdier for dosis/koncentration som et af elementerne i evidensvægtmetoden (»weight of evidence«).

3.8.2.1.10.2. Når der foreligger velunderbyggede humane data, der viser en specifik målorgantoksisk virkning, der med pålidelighed kan tilskrives en enkelt eksponering for et stof, skal stoffet normalt klassificeres. Positive humane data, uanset sandsynlig dosis, har forrang frem for dyredata. Hvis et stof således er uklassificeret som følge af, at en specifik målorgantoksicitet blev anset for ikke at være relevant eller signifikant for mennesker, men der senere fremkommer data om tilfælde i mennesker, der viser en specifik målorgantoksisk virkning, skal stoffet klassificeres.

3.8.2.1.10.3. Et stof, der ikke er testet for specifik målorgantoksicitet, kan, hvis det er hensigtsmæssigt, klassificeres på grundlag af data fra en valideret struktur/aktivitet-relation og en ekspertbaseret ekstrapolering fra et strukturmæssigt analogt stof, der tidligere er blevet klassificeret, samt væsentlig støtte fra andre vigtige faktorer som dannelse af fælles signifikante metabolitter.

▼B

3.8.2.1.10.4. Mættede dampkoncentrationer skal i det omfang, det er relevant, bruges som et yderligere element for at tage hensyn til specifik beskyttelse af sundhed og sikkerhed.

3.8.2.2. *Stoffer i kategori 3: Forbigående virkninger på målorgan*

3.8.2.2.1. Kriterier for irritation af luftvejene

Kriterierne for at klassificere stoffer i kategori 3 for irritation af luftvejene er:

a) Virkninger med irritation af luftvejene (karakteriseret ved lokal rødme, ødem, pruritis og/eller smerte) der svækker funktioner med symptomer som hoste, smerte, kvælningsfornemmelser og åndedrætsbesvær er omfattet. Denne evaluering vil primært bygge på data fra mennesker.

b) Subjektive humane observationer vil kunne underbygges af objektive målinger af klar irritation af luftvejene »respiratory tract infection, RTI« (f.eks. elektrofysiologiske responser, biomarkører for betændelse i nasale eller bronchoalveolære udskylningsvæsker).

c) De symptomer, der observeres i mennesker, skal også være typiske for dem, der ville blive fremkaldt i den eksponerede population, i stedet for at være en isoleret idiosynkratisk reaktion eller respons, der kun udløses i mennesker med overfølsomme luftveje. Flertydige rapporteringer af »irritation« alene skal udelukkes, fordi dette udtryk almindeligvis bruges til at beskrive en lang række sanseindtryk, herunder lugt, ubehagelig smag, en kildrende fornemmelse og tørhed, som falder uden for omfanget af klassificeringen irritation af luftvejene.

d) Der findes i øjeblikket ingen validerede dyreforsøg, der specifikt omfatter irritation af luftvejene (RTI), men nyttige oplysninger kan opnås ved enkelte og gentagne test for toksicitet ved indånding. F.eks. kan dyreundersøgelser give nyttige oplysninger om kliniske tegn på toksicitet (åndenød, rhinitis mv.) og histopatologi (f.eks. hyperæmi, ødem, minimal inflammation, fortykket slimlag), som er reversible og kan være udtryk for de karakteristiske kliniske symptomer beskrevet ovenfor. Sådanne dyreundersøgelser kan indgå i vurderingen af vægten af evidens (»weight of evidence«).

e) Denne særlige klassificering vil kun forekomme, når mere alvorlige organvirkninger, herunder i luftvejene, ikke observeres.

3.8.2.2.2. Kriterier for narkotiske virkninger

Kriterierne for klassificering af stoffer i kategori 3 for narkotiske virkninger er:

a) Svækkelse af centralnervesystemet, herunder narkotiske virkninger i mennesker som døsighed, narkose, reduceret opmærksomhed, svigtende reflekser, svigtende koordinering og vertigo er omfattet. Disse virkninger kan også komme til udtryk som alvorlig hovedpine eller kvalme og kan medføre svækket dømmekraft, svimmelhed, irritabilitet, træthed, svækket hukommelsesfunktion, nedsat opfattelses- og koordineringsevne, øget reaktionstid eller søvnighed.

b) Narkotiske virkninger observeret i dyreundersøgelser kan omfatte dødelighed, svigtende koordinering, tab af stabilitetsrefleks og ataksi. Hvis disse virkninger ikke er af forbigående art, skal de anses for at underbygge klassificering i kategori 1 eller 2 specifik målorgantoksicitet — enkelt eksponering.

▼B

3.8.3. ***Klassificeringskriterier for blandinger***

3.8.3.1. Blandinger klassificeres efter de samme kriterier som stoffer, eller alternativt som beskrevet nedenfor. Ligesom stoffer skal blandinger klassificeres for specifik målorgantoksicitet efter enkelt eksponering.

3.8.3.2. *Klassificering af blandinger, hvor der foreligger data for hele blandingen*

3.8.3.2.1. Når der foreligger pålidelig dokumentation af god kvalitet fra erfaringer fra mennesker eller relevante undersøgelser i forsøgsdyr, som beskrevet under kriterierne for stoffer, for blandingen, skal blandingen klassificeres ved en vurdering af vægten af evidens (»weight of evidence«) af disse data (jf. 1.1.1.4). Ved evaluering af data for blandinger, skal man være omhyggelig med, at dosis, varighed, observation eller analyse ikke gør resultaterne inkonklusive.

3.8.3.3. *Klassificering af blandinger, hvor der ikke foreligger data for hele blandingen: brobyg-ningsprincipper (»bridging principles«)*

3.8.3.3.1. Hvis blandingen selv ikke er blevet testet for at bestemme dens specifikke målorgantoksicitet, og hvis der samtidig findes tilstrækkelige data om de individuelle bestanddele i blandingen og lignende testede blandinger til en tilstrækkelig karakterisering af blandingens farer, skal disse data anvendes i overensstemmelse med de brobygningsprincipper (»bridging principles«), der er omhandlet i punkt 1.1.3.

3.8.3.4. *Klassificering af blandinger, når der foreligger data for alle komponenter eller kun for nogle af blandingens komponenter.*

3.8.3.4.1. Hvis der ikke er pålidelig information eller testdata for den specifikke blanding selv, og brobygningsprincipperne (»bridging principles«) ikke kan bruges til at gøre klassificering mulig, baseres klassificeringen af blandingen på de stoffer, der indgår i den. I dette tilfælde skal blandingen klassificeres som et specifik målorgangiftstof (målorganet specificeres) efter en enkelt eksponering, hvis mindst en bestanddel er blevet klassificeret som et specifik målorgangiftstof i kategori 1 eller kategori 2 og er til stede i eller over den relevante generiske koncentrationsgrænse som angivet i tabel 3.8.3 for henholdsvis kategori 1 og kategori 2.

3.8.3.4.2. Disse generiske koncentrationsgrænser og deraf følgende klassificeringer skal anvendes hensigtsmæssigt på målorgantoksiske stoffer efter enkelt dosis.

3.8.3.4.3. Blandinger skal klassificeres for enten toksicitet efter enkelt dosis og toksicitet efter gentaget dosis eller for begge uafhængigt.

Tabel 3.8.3

Generiske koncentrationsgrænser for bestanddele i en blanding, der er klassificeret som specifikt målorgantoksisk stof, der udløser klassificering af blandingen i kategori 1 eller 2

Bestanddelen klassificeret som:	Generiske koncentrationsgrænser, der udløser klassificering af blandingen som:	
	Kategori 1	Kategori 2
Kategori 1 Specifikt målorgangiftstof	Koncentration ≥ 10 %	1,0 % ≤ Koncentration < 10 %
Kategori 2 Specifikt målorgangiftstof		Koncentration ≥ 10 % [(bem. 1)]

▼B

Bemærkning 1:

Hvis der er et specifikt kategori 2-målorgantoksisk stof til stede i blandingen som en bestanddel med en koncentration på ≥ 1,0 %, skal der efter anmodning udleveres et sikkerhedsdatablad for blandingen.

3.8.3.4.4. Man skal, når toksiske stoffer, der påvirker mere end et organsystem, er kombineret, være omhyggelig med at tage hensyn til potensering eller synergivirkninger, fordi nogle stoffer kan forårsage specifik målorgantoksicitet ved koncentrationer < 1 %, når det er kendt, at andre ingredienser i blandingen potenserer dens toksiske virkning.

3.8.3.4.5. Der skal udvises omhu ved ekstrapolering af toksicitet for en blanding, der indeholder bestanddel(e) i kategori 3. En generisk koncentrationsgrænse på 20 % er hensigtsmæssig; det skal dog erkendes, at denne koncentrationsgrænse kan være højere eller lavere, afhængigt af kategori 3-bestandelen(e), og at nogle virkninger som f.eks. irritation af luftvejene måske ikke forekommer under en vis koncentration, mens andre virkninger som f.eks. narkotiske virkninger kan forekomme under denne værdi på 20 %. Der skal foretages en ekspertvurdering.

3.8.4. ***Fareoplysninger***

3.8.4.1 Mærkningselementer for stoffer og blandinger, der opfylder klassificeringskriterierne i denne fareklasse, skal anvendes i overensstemmelse med tabel 3.8.4.

Tabel 3.8.4

Mærkningselementer for specifik målorgantoksicitet efter enkelt eksponering

Klassificering	Kategori 1	Kategori 2	Kategori 3
GHS-piktogrammer			
▼C1 Signalord	Fare	Advarsel	Advarsel
▼B Faresætning	H370: Forårsager organskader (eller angiv alle berørte organer, hvis de kendes) (angiv eksponeringsvej, hvis det er endeligt påvist, at faren ikke kan frembringes ad nogen anden eksponeringsvej)	H371: Kan forårsage organskader (eller angiv alle berørte organer, hvis de kendes) (angiv eksponeringsvej, hvis det er endeligt påvist, at faren ikke kan frembringes ad nogen anden eksponeringsvej)	H335: Kan forårsage irritation af luftvejene, eller H336: Kan forårsage sløvhed eller svimmelhed
Sikkerhedssætning, forebyggelse	P260 P264 P270	P260 P264 P270	P261 P271

▼B

Klassificering	Kategori 1	Kategori 2	Kategori 3
Sikkerhedssætning, reaktion	P307 + P311 P321	P309 + P311	P304 + P340 P312
Sikkerhedssætning, opbevaring	P405	P405	P403 + P233 P405
Sikkerhedssætning, bortskaffelse	P501	P501	P501

3.9. **Specifik målorgantoksicitet — gentagen eksponering**

3.9.1. ***Definitioner og generelle betragtninger***

3.9.1.1. Ved målorgantoksicitet (gentagen eksponering) forstås specifik målorgantoksicitet som følge af gentagen eksponering for et stof eller en blanding. Alle signifikante helbredsvirkninger, der kan indebære funktionsnedsættelse, både reversibel og ikke-reversibel, umiddelbart og/eller forsinket, er omfattet. Andre specifikke toksiske virkninger, der er specifikt omhandlet i punkt 3.1 — 3.8 og 3.10, er ikke inkluderet her.

3.9.1.2. Klassificering for målorgantoksicitet (gentagen eksponering) identificerer stoffet som et specifikt målorgantoksisk stof, og det kan som sådant have en potentielt skadelig helbredsvirkning for folk, som eksponeres for det.

3.9.1.3. Disse skadelige helbredsvirkninger omfatter konsistente identificerbare toksiske virkninger i mennesker eller toksikologiske signifikante ændringer i forsøgsdyr, som har påvirket et vævs/organs funktion eller morfologi, eller som har fremkaldt betydelige ændringer i organismens biokemi eller hæmatologi, og disse ændringer er relevante for menneskets sundhed.

3.9.1.4. Ved vurderingen skal der ikke blot tages hensyn til signifikante ændringer i et enkelt organ eller biologisk system, men også til generaliserede, mindre alvorlige ændringer omfattende flere organer.

3.9.1.5. Specifik målorgantoksicitet kan forekomme ad alle indtagelsesveje, der er relevante for mennesker, dvs. primært oralt, dermalt eller ved indånding.

3.9.1.6. Ikke-dødelige toksiske virkninger observeret efter en enkelt eksponering klassificeret som beskrevet under specifik målorgantoksicitet — enkelt eksponering (punkt 3.8), og indgår derfor ikke punkt 3.9.

3.9.2. ***Klassificeringskriterier for stoffer***

3.9.2.1. Stoffer klassificeres som specifikke målorgantoksiske stoffer efter gentagen eksponering ved anvendelse af ekspertvurderinger (jf. 1.1.1) på grundlag af vægten af al foreliggende evidens (»weight of evidence«), herunder anvendelsen af anbefalede vejledende værdier, som tager hensyn til eksponeringens varighed og den dosis/koncentration, som fremkaldte virkningen/virkningerne (jf. 3.9.2.9), og placeres i én ud af to kategorier, afhængigt af de observerede virkningernes art og alvor (tabel 3.9.1).

▼B

Tabel 3.9.1

Kategorier for specifik målorgantoksicitet — gentagen eksponering

Kategorier	Kriterier
Kategori 1	Stoffer, der har fremkaldt signifikant toksicitet i mennesker, eller som på grundlag af dokumentation fra undersøgelser i forsøgsdyr, kan antages at have potentiale til at fremkalde signifikant toksicitet i mennesker efter gentagen eksponering. Stoffer klassificeres i kategori 1 for målorgantoksicitet (gentagen eksponering) på grundlag af: — pålidelig dokumentation af høj kvalitet fra humane tilfælde eller epidemiologiske undersøgelser eller — observationer fra relevante undersøgelser i forsøgsdyr, i hvilke signifikante og/eller alvorlige toksiske virkninger af relevans for menneskets sundhed blev fremkaldt ved generelt lave eksponeringskoncentrationer. Vejledende dosis-/koncentrationsværdier er anført nedenfor (jf. 3.9.2.9) til brug som en del af en vurderingen af vægten af evidens (»weight of evidence«).
Kategori 2	Stoffer, som på baggrund af dokumentation fra undersøgelser i forsøgsdyr kan formodes at være potentielt skadelige for menneskers sundhed efter gentagen eksponering. Stoffer klassificeres i kategori 2 for målorgantoksicitet (gentagen eksponering) på grundlag af observationer fra relevante undersøgelser i forsøgsdyr, hvor signifikante toksiske virkninger af relevans for menneskets sundhed blev fremkaldt ved generelt moderate eksponeringskoncentrationer. Vejledende dosis-/koncentrationsværdier er anført nedenfor (jf. 3.9.2.9) til støtte for klassificeringen. I ganske særlige tilfælde kan dokumentation fra mennesker også anvendes til at placere et stof i kategori 2 (jf. 3.9.2.6).

Bemærk:

Det skal forsøges at bestemme det primære målorgan for toksicitet og klassificere i overensstemmelse hermed, f.eks. hepatotoksiske og neurotoksiske stoffer. Dataene skal evalueres omhyggeligt og, hvor det er muligt, ikke omfatte sekundære virkninger (et hepatotoksisk stof kan fremkalde sekundære virkninger i nervesystemet eller mave-tarm-systemet).

3.9.2.2. Den eller de relevante eksponeringsvej(e) ad hvilke det klassificerede stof fremkalder skade, skal identificeres.

3.9.2.3. Klassificering bestemmes ved ekspertvurdering (jf. punkt 1.1.1) på grundlag af vægten af al foreliggende evidens (»weight of evidence«), herunder den vejledning, der bringes nedenfor.

3.9.2.4. Evidensvægt for alle data — »weight of evidence« (jf. punkt 1.1.1), herunder menneskelige tilfælde, epidemiologi og undersøgelser i forsøgsdyr, bruges til at underbygge specifik målorgantoksicitet, der bør klassificeres. Dette trækker på den betragtelige mængde af toksikologiske data fra industrien, der er blevet indsamlet i årernes

▼B

løb. Evaluering skal baseres på alle eksisterende data, herunder offentliggjorte undersøgelser med peer-review samt yderligere accepterede data.

3.9.2.5. De oplysninger, der er nødvendige for at evaluere specifik målorgantoksicitet, kommer enten fra gentagen eksponering i mennesker, f.eks. eksponeringer i hjemmet, på arbejdspladsen eller i miljøet, eller fra undersøgelser i forsøgsdyr. Standardundersøgelserne i rotter eller mus, som giver disse oplysninger, er 28 dage, 90 dage eller livstidsundersøgelser (op til 2 år), som omfatter hæmatologiske, klinisk-kemiske og detaljerede makroskopiske og mikroskopiske undersøgelser for at gøre det muligt at identificere de toksiske virkninger i målvæv/målorganer. Data fra tilgængelige undersøgelser med gentaget dosis udført i andre arter kan også anvendes. Andre længerevarende eksponeringsundersøgelser, f.eks. for carcinogenicitet, neurotoksicitet eller reproduktionstoksicitet kan også levere dokumentation for specifik målorgantoksicitet, som ville kunne anvendes ved klassificeringsvurderingen.

3.9.2.6. I ganske særlige tilfælde vil det, på grundlag af en ekspertvurdering, være begrundet at placere visse stoffer med dokumentation fra mennesker for specifik målorgantoksicitet i kategori 2:

a) når vægten af dokumentation fra mennesker ikke er tilstrækkelig overbevisende til at begrunde en klassificering i kategori 1 og/eller

b) på grundlag af arten og alvoren af virkningerne.

Ved klassificeringen skal der ikke tages hensyn til dosis-/koncentrationsniveauer i mennesker, og al foreliggende dokumentation fra dyreundersøgelser skal være konsistente med kategori 2-klassficeringen. Med andre ord, hvis der også foreligger data om stoffet fra dyr, der begrunder klassificering i kategori 1, skal stoffet klassificeres i kategori 1.

3.9.2.7. *Virkninger, der anses for at understøtte klassificering for specifik målorgantoksicitet efter gentagen eksponering.*

3.9.2.7.1. Pålidelig dokumentation, der viser en forbindelse mellem gentagen eksponering for stoffet og en konsistent og identificerbar toksisk virkning, støtter klassificeringen.

3.9.2.7.2. Dokumentation fra menneskelige erfaringer/tilfælde er normalt begrænset til rapporter om skadelige sundhedsvirkninger, ofte med en usikkerhed med hensyn til eksponeringsforholdene, og indeholder måske ikke de videnskabelige detaljer, der kan opnås ved velgennemførte undersøgelser i forsøgsdyr.

3.9.2.7.3. Dokumentation fra relevante undersøgelser i forsøgsdyr kan frembringe langt mere detaljerede oplysninger i form af kliniske observationer, hæmatologi, klinisk kemi og makroskopiske og mikroskopiske patologiske undersøgelser, og dette kan ofte afsløre farer, som måske ikke er livstruende, men som kan indikere funktionel svækkelse. Der skal derfor tages hensyn til al foreliggende dokumentation og relevans for menneskets sundhed i klassificeringsprocessen, hvilket omfatter, men ikke er begrænset til, følgende toksiske virkninger i mennesker og/eller dyr:

a) morbiditet eller død som følge af gentaget eller langvarig eksponering. Morbiditet eller død kan følge af gentagen eksponering, selv ved relativt lave doser/koncentrationer, på grund af bioakkumulering af stoffet eller dets metabolitter, og/eller på grund af at virkningen af den gentagne eksponering for stoffet eller dets metabolitter mere end ophæver afgiftningsprocessen

b) signifikante funktionelle ændringer i det centrale eller perifere nervesystem eller andre organsystemer, herunder tegn på svækkelse af centralnervesystemet og virkninger for særlige sanser (f.eks. syn, hørelse og lugtesans)

▼B

c) enhver konsistent og signifikant skadelig forandring af parametrene for klinisk biokemi, hæmatologi eller urinanalyse

d) signifikant organskade, der noteres ved obduktion og/eller efterfølgende ses eller bekræftes ved mikroskopisk undersøgelse

e) multifokal eller diffus nekrose, fibrose eller granuloma i vitale organer med regenererende kapacitet

f) morfologiske ændringer, som potentielt er reversible, men som klart tyder på markante organfunktionsforstyrrelser (f.eks. alvorlige fedtændringer i leveren)

g) tegn på betydelig celledød (herunder celledegeneration og reduceret celleantal) i vitale organer, som ikke kan regenerere.

3.9.2.8. *Virkninger, der anses for ikke at understøtte klassificering for specifik målorgantoksicitet efter gentagen eksponering.*

3.9.2.8.1. Det er anerkendt, at der kan forekomme virkninger i mennesker og/eller dyr, som ikke begrunder klassificering. Disse virkninger omfatter, men er ikke begrænset til:

a) kliniske observationer eller små ændringer i legemsvægtstigninger, føde- eller vandindtagelse, som har en vis toksikologisk betydning, men som ikke i sig selv indikerer »signifikant« toksicitet

b) mindre ændringer i parametre for klinisk biokemi, hæmatologi eller urinanalyse og/eller forbigående virkninger, som er af tvivlsom eller minimal toksikologisk betydning

c) ændringer i organers vægt uden tegn på funktionsforstyrrelser i de pågældende organer

d) adaptive responser, der ikke anses for toksikologisk relevante

e) stof-fremkaldte artsspecifikke toksicitetsmekanismer, der er påvist med rimelig sikkerhed ikke at være relevante for menneskets sundhed, kan ikke begrunde klassificering.

3.9.2.9. *Vejledende værdier til brug ved klassificering baseret på resultater fra undersøgelser i forsøgsdyr*

3.9.2.9.1. Hvis man ved undersøgelser, der foretages i forsøgsdyr, kun bygger på observation af virkninger uden henvisning til varigheden af eksponering og dosis/koncentration i forsøg, udelukker man et grundlæggende toksikologisk begreb, nemlig at alle stoffer er potentielt toksiske, og at toksiciteten bestemmes af en funktion af dosis/koncentration og eksponeringens varighed. I de fleste undersøgelser foretaget i forsøgsdyr anvendes der i vejledningen for testen en øvre grænse for dosisværdien.

3.9.2.9.2. For at hjælpe med til at træffe en afgørelse om, hvorvidt et stof skal klassificeres eller ej, og i hvilken grad det skal klassificeres (kategori 1 eller kategori 2), angives der »vejledende værdier« for dosis/koncentration til vurdering af den dosis/koncentration, som er blevet påvist at fremkalde signifikante helbredsvirkninger. Det vigtigste argument for at foreslå sådanne vejledende værdier er, at alle stoffer er potentielt toksiske, og der skal være en rimelig

▼B

dosis/koncentration, over hvilken en grad af toksisk virkning anerkendes. Undersøgelser med gentaget dosis udført i forsøgsdyr er ligeledes udformet med henblik på at fremkalde toksicitet ved den højeste dosis for at optimere testmålet, og således vil de fleste undersøgelser vise nogen toksisk virkning ved denne højeste dosis. Det, der skal bestemmes, er derfor ikke blot, hvilke virkninger der er blevet fremkaldt, men også ved hvilken dosis/koncentration de blev fremkaldt, og hvor relevant det er for mennesker.

3.9.2.9.3. Når der således i dyreundersøgelser observeres signifikante toksiske virkninger, som indikerer klassificering, kan hensyntagen til varigheden af forsøgseksponering og den dosis/koncentration, hvor disse virkninger blev konstateret, set i forhold til de foreslåede vejledende værdier, give nyttige oplysninger til vurderingen af, hvorvidt der er behov for at klassificere (da de toksiske virkninger er en konsekvens af den eller de skadelige egenskaber, men også af varigheden af eksponeringen og dosis/koncentration).

3.9.2.9.4. Afgørelsen om, hvorvidt der overhovedet skal klassificeres, kan påvirkes under henvisning til de vejledende værdier for dosis/koncentration, ved eller under hvilke der er observeret en signifikant toksisk virkning.

3.9.2.9.5. De vejledende værdier refererer til virkninger konstateret i en standard 90 dages toksicitetsundersøgelse gennemført på rotter. De kan anvendes som et grundlag for at ekstrapolere ækvivalente vejledende værdier for toksicitetsundersøgelser af længere eller kortere varighed ved ekstrapolering af dosis/eksponeringstid i lighed med Habers inhaleringsregel, som i det væsentlige går ud på, at den faktiske dosis er direkte proportionel med eksponeringskoncentrationen og eksponeringens varighed. Vurderingen skal foretages fra sag til sag; for en 28 dages undersøgelse øges de vejledende værdier nedenfor med en faktor på 3.

3.9.2.9.6. Således klassificeres i kategori 1, når der er observeret signifikante toksiske virkninger i en 90 dages undersøgelse med gentaget dosis i forsøgsdyr, som ligger på eller under de vejledende værdier (C) angivet i tabel 3.9.2:

Tabel 3.9.2

Vejledende værdier til støtte for klassificering i kategori 1

Eksponeringsvej	Enheder	Vejledende værdier (dosis/koncentration)
Oral (rotte)	mg/kg kropsvægt/dag	C ≤ 10
Dermal (rotte eller kanin)	mg/kg kropsvægt/dag	C ≤ 20
Indånding (rotte) gas	ppmV/6h/dag	C ≤ 50
Indånding (rotte) damp	mg/liter/6h/dag	C ≤ 0,2
Indånding (rotte) støv/tåge/røg	mg/liter/6h/dag	C ≤ 0,02

3.9.2.9.7. Der klassificeres i kategori 2, når der er observeret signifikante toksiske virkninger i en 90 dages undersøgelse med gentaget dosis i forsøgsdyr, som ligger inden for de vejledende værdiintervaller angivet i tabel 3.9.3:

▼B

Tabel 3.9.3

Vejledende værdier til støtte for klassificering i kategori 2

Eksponeringsvej	Enheder	Vejledende værdiinter-valler (dosis/koncentration)
Oral (rotte)	mg/kg kropsvægt/ dag	$10 < C \leq 100$
Dermal (rotte eller kanin)	mg/kg kropsvægt/ dag	$20 < C \leq 200$
Indånding (rotte) gas	ppmV/6h/dag	$50 < C \leq 250$
Indånding (rotte) damp	mg/liter/6h/dag	$0{,}2 < C \leq 1{,}0$
Indånding (rotte) støv/ tåge/røg	mg/liter/6h/dag	$0{,}02 < C \leq 0{,}2$

3.9.2.9.8. De vejledende værdier og intervaller, der er anført i underpunkt 3.9.2.9.6 og 3.9.2.9.7, er udelukkende vejledende, dvs. de skal bruges som et led i evidensvægtmetoden (»weight of evidence«) og til at hjælpe til at træffe afgørelser med hensyn til klassificering. Det er ikke hensigten, at de skal være stringente grænseværdier.

3.9.2.9.9. Således er det muligt, at der forekommer en specifik toksicitetsprofil ved en undersøgelse med gentaget dosis i forsøgsdyr ved en dosis/ koncentration under den vejledende værdi f.eks. < 100 mg/kg kropsvægt/dag ad oral vej, men at virkningens art, f.eks. nefrotoksicitet konstateret udelukkende i hanrotter i en bestemt stamme, der er kendt som værende modtagelig for denne virkning, fører til en beslutning om ikke at klassificere. Omvendt kan der i dyreundersøgelser konstateres en specifik toksicitetsprofil, der forekommer over en vejledende værdi, f.eks. ≥ 100 mg/kg kropsvægt ad oral vej, samtidig med at der er supplerende oplysninger fra andre kilder, f.eks. andre undersøgelser med langvarig indgivning eller erfaringer fra humane tilfælde, der støtter en konklusion om, at det som følge af vurderingen af vægten af evidens (»weight of evidence«) vil være det klogeste at foretage en klassificering.

3.9.2.10. *Andre overvejelser*

3.9.2.10.1. Når et stof karakteriseres udelukkende ved hjælp af dyredata (typisk for nye stoffer, men gælder også for mange allerede eksisterende stoffer), vil klassificeringsprocessen omfatte henvisninger til vejledende værdier for dosis/koncentration som et af elementerne i evidensvægtmetoden (»weight of evidence«).

3.9.2.10.2. Når der foreligger velunderbyggede humane data, der viser en specifik målorgantoksisk virkning, der med pålidelighed kan tilskrives gentaget eller langvarig eksponering for et stof, skal stoffet normalt klassificeres. Positive humane data, uanset sandsynlig dosis, har forrang frem for dyredata. Hvis et stof således er uklassificeret som følge af, at der ikke blev konstateret en specifik målorgantoksicitet ved eller under den vejledende dosis-/koncentrationsniveau for dyreforsøg, men der senere fremkommer data om tilfælde i mennesker, der viser en specifik målorgantoksisk virkning, skal stoffet klassificeres.

▼B

3.9.2.10.3. Et stof, der ikke er testet for specifik målorgantoksicitet, kan, hvis det er hensigtsmæssigt, klassificeres på grundlag af data fra en valideret struktur/aktivitet-relation og en ekspertbaseret ekstrapolering fra et strukturmæssigt analogt stof, der tidligere er blevet klassificeret, sammen med væsentlig støtte fra vurdering af andre vigtige faktorer som dannelse af fælles signifikante metabolitter.

3.9.2.10.4. Mættede dampkoncentrationer skal i det omfang, det er relevant, bruges som et yderligere element for at tage hensyn til specifik beskyttelse af sundhed og sikkerhed.

3.9.3. ***Klassificeringskriterier for blandinger***

3.9.3.1. Blandinger klassificeres efter de samme kriterier som stoffer eller alternativt som beskrevet nedenfor. Ligesom stoffer skal blandinger klassificeres for specifik målorgantoksicitet efter gentagen eksponering.

3.9.3.2. *Klassificering af blandinger, hvor der foreligger data for hele blandingen*

3.9.3.2.1. Når der foreligger pålidelig dokumentation af god kvalitet fra erfaringer fra mennesker eller fra relevante undersøgelser i forsøgsdyr, som beskrevet under kriterierne for stoffer, for blandingen (jf. 1.1.1.4), skal blandingen klassificeres ved evidensvægtevaluering (»weight of evidence«) af disse data. Ved evaluering af data for blandinger skal man være omhyggelig med, at dosis, varighed, observation eller analyse ikke gør resultaterne inkonklusive.

3.9.3.3. *Klassificering af blandinger, hvor der ikke foreligger data for hele blandingen: brobygningsprincipper (»bridging principles«)*

3.9.3.3.1. Hvis blandingen selv ikke er blevet testet for at bestemme dens specifikke målorgantoksicitet, og hvis der samtidig findes tilstrækkelige data om de individuelle bestanddele i blandingen og lignende testede blandinger til en tilstrækkelig karakterisering af blandingens farer, skal disse data anvendes i overensstemmelse med de brobygningsprincipper (»bridging principles«), der er omhandlet i punkt 1.1.3.

3.9.3.4. *Klassificering af blandinger, når der foreligger data for alle komponenter eller kun for nogle af blandingens komponenter*

3.9.3.4.1. Hvis der ikke er pålidelig information eller testdata for den specifikke blanding selv og brobygningsprincipperne (»bridging principles«) ikke kan bruges til at gøre klassificering mulig, baseres klassificeringen af blandingen på de stoffer, der indgår i den. I dette tilfælde skal blandingen klassificeres som et specifikt målorgantoksisk stof (målorganet specificeres) efter en enkelt eksponering, gentagen eksponering eller begge, hvis mindst en bestanddel er blevet klassificeret som et specifikt målorgantoksisk stof i kategori 1 eller kategori 2 og er til stede på eller over den relevante generiske koncentrationsgrænse som angivet i tabel 3.9.4 for henholdsvis kategori 1 og kategori 2.

Tabel 3.9.4

Generiske koncentrationsgrænser for bestanddele i en blanding, der er klassificeret som specifikt målorgantoksisk stof, der udløser klassificering af blandingen

Bestanddelen klassificeret som:	Generiske koncentrationsgrænser, der udløser klassificering af blandingen som:	
	Kategori 1	Kategori 2
Kategori 1 Specifikt målorgantoksisk stof	Koncentration ≥ 10 %	1,0 % ≤ koncentration < 10 %
Kategori 2 Specifikt målorgantoksisk stof		Koncentration ≥ 10 % [(bem. 1)]

▼B

Bemærkning 1

Hvis der er et specifikt kategori 2-målorgantoksisk stof til stede i blandingen som en bestanddel med en koncentration på ≥ 1,0 %, skal der efter anmodning udleveres et sikkerhedsdatablad for blandingen.

3.9.3.4.2. Disse generiske koncentrationsgrænser og deraf følgende klassificeringer skal anvendes på målorgantoksiske stoffer efter gentaget dosis.

3.9.3.4.3. Blandinger skal klassificeres for enten toksicitet efter enkelt dosis og toksicitet efter gentaget dosis eller for begge uafhængigt.

3.9.3.4.4. Man skal, når toksiske stoffer, der påvirker mere end et organsystem, er kombineret, være omhyggelig med at tage hensyn til potensering eller synergivirkninger, fordi nogle stoffer kan forårsage specifik målorgantoksicitet ved koncentrationer på < 1 %, når det er kendt, at andre ingredienser i blandingen potenserer dens toksiske virkning.

3.9.4. ***Fareoplysninger***

3.9.4.1. Mærkningselementer for stoffer og blandinger, der opfylder klassificeringskriterierne i denne fareklasse, skal anvendes i overensstemmelse med tabel 3.9.5.

Tabel 3.9.5

Mærkningselementer for specifik målorgantoksicitet efter gentagen eksponering

Klassificering	Kategori 1	Kategori 2
GHS-piktogrammer		
▼C1 Signalord	Fare	Advarsel
▼B Faresætning	H372: Forårsager organskader (eller angiv alle berørte organer, hvis de kendes) ved længerevarende eller gentagen eksponering (angiv eksponeringsvej, hvis det er endeligt påvist, at faren ikke kan frembringes ad nogen anden eksponeringsvej)	H373: Kan forårsage organskader (eller angiv alle berørte organer, hvis de kendes) ved længerevarende eller gentagen eksponering (angiv eksponeringsvej, hvis det er endeligt påvist, at faren ikke kan frembringes ad nogen anden eksponeringsvej)
Sikkerhedssætning, forebyggelse	P260 P264 P270	P260
Sikkerhedssætning, reaktion	P314	P314
Sikkerhedssætning, opbevaring		
Sikkerhedssætning, bortskaffelse	P501	P501

▼B

3.10. **Aspirationsfare**

3.10.1. ***Definitioner og generelle betragtninger***

3.10.1.1. Disse kriterier giver et middel til klassificering af stoffer eller blandinger, som kan udgøre en toksicitetsfare for mennesker ved aspiration.

3.10.1.2. Ved »aspiration« forstås, at et flydende eller fast stof eller en flydende eller fast blanding kommer ind i luftrøret og de nedre åndedrætsorganer direkte gennem mund- eller næsehule, eller indirekte ved opkastning.

3.10.1.3. Aspirationstoksicitet omfatter alvorlige akutte virkninger som kemisk lungebetændelse, forskellige grader af lungeskader eller død efter aspiration.

3.10.1.4. Aspiration begynder på tidspunktet for inspiration i det tidsrum, der kræves til ét åndedræt, når det pågældende materiale lejrer sig, hvor det øvre luftrør og fordøjelseskanalerne krydser hinanden i det lanryngopharyngeale område.

3.10.1.5. Aspiration af et stof eller en blanding kan finde sted ved opkastning efter indtagelse. Dette har betydning for mærkningen, især hvor det som følge af akut toksicitet overvejes at anbefale fremkaldelse af opkastning efter indtagelse. Hvis stoffet/blandingen imidlertid også udgør en aspirationstoksicitetsfare, ændres anbefalingen om at fremkalde opkastning.

3.10.1.6. *Særlige overvejelser*

3.10.1.6.1. En gennemgang af den medicinske litteratur om kemisk aspiration har vist, at det er blevet påvist, at nogle kulbrinter (råoliedestillater) og visse chlorerede kulbrinter udgør en aspirationsfare i mennesker.

3.10.1.6.2. Klassificeringskriterierne henviser til kinematisk viskositet. Konvertering mellem dynamisk og kinematisk viskositet foretages som følger:

$$\frac{\text{Dynamisk viskositet (mP.sn)}}{\text{Massefylde (g/cm}^3\text{)}} = \text{Kinematisk viskositet (mm}^2\text{/s)}$$

3.10.1.6.3. Klassificering af aerosoler/tågeprodukter

Et stof eller en blanding (produkt) i aerosol- eller tågeform leveres normalt i beholdere som trykbeholdere (self-pressurized) eller spraydåser med udløser og pumpe. Nøglen med hensyn til klassificering af disse produkter er, om der dannes en ansamling af produktet i munden, som så kan aspireres. Hvis tåge eller aerosol fra en trykbeholder er fin, er det ikke sikkert, at der dannes en ansamling. Hvis en trykbeholder på den anden side udleder produktet i en strøm, kan der dannes en ansamling, som så kan aspireres. Normalt er den tåge, der frembringes af spraydåser med udløser og pumpe grov, og der kan derfor dannes en ansamling, som så kan aspireres. Når pumpemekanismen kan fjernes og det er muligt at sluge indholdet, skal klassificering af stoffet eller blandingen overvejes.

▼B

3.10.2. ***Klassificeringskriterier for stoffer***

Tabel 3.10.1

Farekategori for aspirationstoksicitet

Kategori	Kriterier
Kategori 1	Stoffer, som vides at indebære fare for aspirationstoksicitet i mennesker, eller som skal betragtes, som om de indebærer fare for aspirationstoksicitet i mennesker Et stof klassificeres i kategori 1: a) på grundlag af pålidelig dokumentation af høj kvalitet fra mennesker eller b) hvis det er et kulbrinte og har en kinematisk viskositet på 20,5 mm^2/s eller derunder, målt ved 40° C.

Bemærk:

Stoffer i kategori 1 omfatter, men er ikke begrænset til, bestemte kulbrinter, terpentin og pine-oil.

3.10.3. ***Klassificeringskriterier for blandinger***

3.10.3.1. *Klassificering, hvor der foreligger data for hele blandingen*

En blanding klassificeres i kategori 1 på grundlag af pålidelig dokumentation af høj kvalitet fra mennesker.

3.10.3.2. *Klassificering, hvor der ikke foreligger data for hele blandingen: brobygningsprincipper (»bridging principles«)*

3.10.3.2.1. Hvis blandingen selv ikke er blevet testet for at bestemme dens aspirationstoksicitet, og hvis der samtidig findes tilstrækkelige data om de individuelle bestanddele i blandingen og lignende testede blandinger til en tilstrækkelig karakterisering af blandingens fare, skal disse data anvendes i overensstemmelse med de brobygningsregler (»bridging rules«), der er omhandlet i punkt 1.1.3. I tilfælde af anvendelse af brobygningsprincippet (»bridging principle«) for fortynding skal koncentrationen af aspirationsgiftstof(fer) være på 10 % eller mere.

3.10.3.3. *Klassificering, når der foreligger data for alle komponenter eller kun for nogle af blandingens komponenter*

3.10.3.3.1. Kategori 1

3.10.3.3.1.1. En blanding, som i alt indeholder 10 % eller mere af et stof eller stoffer klassificeret i kategori 1, og som har en kinematisk viskositet på 20,5 mm^2 /s eller derunder, målt ved 40° C, skal klassificeres i kategori 1.

3.10.3.3.1.2. I tilfælde af en blanding, der deler sig i to eller flere adskilte lag, hvoraf det ene indeholder 10 % eller mere af et stof eller stoffer klassificeret i kategori 1 og har en kinematisk viskositet på 20,5 mm^2 /s eller derunder, målt ved 40° C, klassificeres hele blandingen i kategori 1.

3.10.4. ***Fareoplysninger***

3.10.4.1. Mærkningselementer for stoffer og blandinger, der opfylder klassificeringskriterierne i denne fareklasse, skal anvendes i overensstemmelse med tabel 3.10.2.

▼B

Tabel 3.10.2

Mærkningselementer for aspirationstoksicitet

Klassificering	Kategori 1
GHS-piktogram	
▼C1 Signalord	Fare
▼B Faresætning	H304: Kan være livsfarligt, hvis det indtages og kommer i luftvejene
Sikkerhedssætning, forebyggelse	
Sikkerhedssætning, reaktion	P301 + P310 P331
Sikkerhedssætning, opbevaring	P405
Sikkerhedssætning, bortskaffelse	P501

▼B

4. DEL 4: MILJØFARER

4.1. **Farlig for vandmiljøet**

4.1.1. ***Definitioner og generelle betragtninger***

4.1.1.1. *Definitioner*

Ved akut toksicitet for vandmiljøet forstås et stofs iboende egenskab til at skade en organisme ved kortvarig eksponering for stoffet.

Ved et stofs tilgængelighed forstås den grad, i hvilken dette stof bliver en opløselig eller løsrevet form. For metaltilgængelighed forstås den grad, i hvilken metaliondelen af en metalforbindelse (M^o) kan løsrives fra resten af forbindelsen (molekyle).

Ved biotilgængelighed (eller biologisk tilgængelighed) forstås den grad, i hvilken et stof optages i en organisme og spredes til et område i organismen. Den er afhængig af stoffets fysisk/kemiske egenskaber, organismens anatomi og fysiologi, pharmakokinetik og eksponeringsvej. Tilgængelighed er ikke en forudsætning for biotilgængelighed.

Ved bioakkumulering forstås nettoresultatet af optagelse, transformering og eliminering af et stof i en organisme gennem alle eksponeringsveje (dvs. luft, vand, aflejringer/jord og føde).

Ved biokoncentration forstås nettoresultatet af optagelse, transformering og eliminering af et stof i en organisme som følge af vandbåren eksponering.

Ved kronisk toksicitet for vandmiljøet forstås et stofs iboende egenskab til at forårsage skadelige virkninger i organismer, der lever i vand, under eksponeringer, der bestemmes i relation til organismens livscyklus.

Ved nedbrydning forstås sønderdeling af organiske molekyler i mindre molekyler og til sidst i kuldioxid, vand og salte.

4.1.1.2. *Væsentlige elementer*

4.1.1.2.0. Farlig for vandmiljøet er opdelt i:

— akut fare for vandmiljøet

— kronisk (langvarig) fare for vandmiljøet

4.1.1.2.1. De væsentlige elementer, der anvendes til klassificering af farer for vandmiljøet er:

— akut giftighed for vandmiljøet

— potentiale for eller faktisk bioakkumulering

— nedbrydning (biotisk eller abiotisk) for organiske kemikalier og

— kronisk toksicitet for vandmiljøet.

4.1.1.2.2. Data skal helst udledes ved hjælp af de standardiserede testmetoder, jf. artikel 8, stk. 3. Data fra andre standardiserede testmetoder, f.eks. nationale metoder, anvendes også i det omfang de anses for at være tilsvarende. Når der foreligger gyldige data fra ikke-standardiseret testning, tages der hensyn til disse ved klassificeringen, hvis de anses for at opfylde kravene i punkt 1 i bilag XI til forordning (EF) nr. 1907/2006. Generelt anses toksicitetsdata for både ferskvands- og saltvandsarter for egnede til brug ved klassificering, hvis de anvendte testmetoder er ækvivalente. Når der ikke foreligger sådanne data, baseres klassificeringen på de bedste foreliggende data. Se også del 1.

▼B

4.1.1.3. *Andre overvejelser*

4.1.1.3.1. Klassificering af stoffer og blandinger som farlige for miljøet kræver en identificering af de farer, som de udgør over for vandmiljøet. Vandmiljøet betragtes ud fra de organismer, der lever i vandet, og det vandøkosystem, som de er en del af. Grundlaget for identificering af farerne er derfor stoffets eller blandingens toksicitet for vandmiljøet, selv om dette ændres under hensyntagen til yderligere information om egenskaber med hensyn til nedbrydning og bioakkumulering, hvor dette er relevant.

4.1.1.3.2. Selv om klassificeringssystemet gælder alle stoffer og blandinger, erkendes det, at agenturet i særlige tilfælde vil udsende vejledninger.

4.1.1.3. ***Klassificeringskriterier for stoffer***

4.1.2.1. Det essentielle klassificeringssystem for stoffer består af én klassificeringskategori for akutte virkninger og tre klassificeringskategorier for kroniske virkninger. Klassificeringskategorierne akut og kronisk anvendes uafhængigt. Kriterierne for klassificering af et stof i den akutte kategori I defineres udelukkende på grundlag af data for akut toksicitet for vandmiljøet (EC_{50} eller LC_{50}). Kriterierne for klassificering af et stof i de kroniske kategorier kombinerer to typer af information, nemlig data for akut toksicitet for vandmiljøet og data for skæbne i miljøet (data for nedbrydelighed og bioakkumulering).

4.1.2.2. Systemet indfører også en »sikkerhedsnetklassificering« (kategori: kronisk 4) til anvendelse, når de foreliggende data ikke muliggør klassificering i henhold til de formelle kriterier, men hvor der alligevel er nogen grund til bekymring (se eksempel i tabel 4.1.0).

4.1.2.3. I klassificeringssystemet anerkendes det, at de essentielle iboende farer for vandorganismer både repræsenteres af et stofs akutte og kroniske toksicitet. Der fastlægges for begge egenskaber separate farekategorier, der repræsenterer en graduering af det identificerede fareniveau. Den laveste af de foreliggende toksicitetsværdier skal normalt anvendes til at fastlægge den eller de passende farekategorier. Der er dog omstændigheder, hvor det er hensigtsmæssigt at anvende en evidensvægtmetode (»weight of evidence«).

4.1.2.4. Den vigtigste fare ved et stof, der er »farligt for vandmiljøet«, er defineret som kronisk toksicitet, selv om akut toksicitet på $L(E)C_{50}$ niveauer $\leq$1 mg/l også anses for farlig. De iboende egenskabers mangel på hurtig nedbrydelighed og/eller potentiale for biokoncentration i kombination med akut toksicitet bruges til at henføre et stof til en kronisk (langtids) farekategori.

4.1.2.5. Stoffer med akutte toksiciteter godt under 1 mg/l bidrager som bestanddele i en blanding til blandingens toksicitet selv ved lave koncentrationer og skal normalt tillægges forhøjet vægt ved anvendelse af »summation af klassificeringer« metoden (jf. bem. 1 i tabel 4.1.0 og 4.1.3.5.5).

4.1.2.6. Kriterierne for klassificering af stoffer som »farlige for vandmiljøet« i kategorier er sammenfattet i tabel 4.1.0.

Tabel 4.1.0

Klassificeringskategorier for stoffer, der er farlige for vandmiljøet

Akut (kortvarig) fare for vandmiljøet	
Akut kategori 1	(Bemærkning 1)
96 hr LC_{50} (for fisk)	$\leq$ 1 mg/l og/eller

▼B

48 hr EC_{50} (for krebsdyr)	≤ 1 mg/l og/eller
72 eller 96 hr ErC_{50} (for alger eller andre vandplanter)	≤ 1 mg/l (Bemærkning 2)
Kronisk (langvarig) fare for vandmiljøet	
Kronisk kategori 1	(Bemærkning 1)
96 hr LC_{50} (for fisk)	≤ 1 mg/l og/eller
48 hr EC_{50} (for krebsdyr)	≤ 1 mg/l og/eller
72 eller 96 hr ErC_{50} (for alger eller andre vandplanter)	≤ 1 mg/l (Bemærkning 2)
og stoffet er ikke hurtigt nedbrydeligt og/eller den forsøgsmæssigt bestemte BCF ≥ 500 (eller, hvis ikke til stede, log K_{ow} ≥ 4).	
Kronisk kategori 2	
96 hr LC_{50} (for fisk)	>1 til ≤ 10 mg/l og/eller
48 hr EC_{50} (for krebsdyr)	>1 til ≤ 10 mg/l og/eller
72 eller 96 hr ErC_{50} (for alger eller andre vandplanter)	>1 til ≤ 10 mg/l (Bemærkning 2)
og stoffet er ikke hurtigt nedbrydeligt og/eller den forsøgsmæssigt bestemte BCF ≥ 500 (eller, hvis ikke til stede, log K_{ow} ≥ 4), medmindre de kroniske toksicitets-NOEC'er er > 1 mg/l.	
Kronisk kategori 3	
96 hr LC_{50} (for fisk)	> 10 til ≤ 100 mg/l og/eller
48 hr EC_{50} (for krebsdyr)	> 10 til ≤ 100 mg/l og/eller
72 eller 96 hr ErC_{50} (for alger eller andre vandplanter)	> 10 til ≤ 100 mg/l (Bemærkning 2)
og stoffet er ikke hurtigt nedbrydeligt og/eller den forsøgsmæssigt bestemte BCF ≥ 500 (eller, hvis ikke til stede, log K_{ow} ≥ 4), medmindre de kroniske toksicitets-NOEC'er er > 1 mg/l.	
»Sikkerhedsnetklassificering« Kronisk kategori 4 I tilfælde, hvor dataene ikke muliggør klassificering i henhold til ovennævnte kriterier, men hvor der alligevel er nogen grund til bekymring. Dette omfatter f.eks. dårligt opløselige stoffer, for hvilke der ikke er registreret akut toksicitet for niveauer op til vandopløselighed (bem. 3), som ikke er hurtigt nedbrydelige og har en forsøgsmæssigt bestemt BCF ≥ 500 (eller, hvis ikke til stede, log K_{ow} ≥ 4), der indikerer et potentiale for at bioakkumulere. Sådanne klassificeres i denne kategori, medmindre der findes anden videnskabelig dokumentation, der viser, at klassificering ikke er nødvendig. Sådan dokumentation omfatter NOEC'er for kronisk toksicitet > vandopløselighed eller > 1 mg/l, eller dokumentation for hurtig nedbrydning i miljøet.	

Bemærkning 1

Ved klassificering af stoffer i akut kategori 1 og/eller kronisk kategori 1 er det nødvendigt samtidig at angive en passende M-faktor (jf. tabel 4.1.3).

▼B

Bemærkning 2

Klassificering skal baseres på ErC_{50} [= EC_{50} (vækstrate)]. I tilfælde, hvor grundlaget for EC_{50} ikke er specificeret, eller der ikke er registreret nogen ErC_{50}, skal klassificering baseres på den lavest foreliggende EC_{50}.

Bemærkning 3

Ved »ingen akut toksicitet« forstås at $L(E)C_{50}$-værdierne er over vandopløseligheden. Også for dårligt opløselige stoffer (vandopløselighed < 1 mg/l), hvor der er dokumentation for, at den akutte test ikke giver et sandt mål for den iboende toksicitet.

4.1.2.7. *Toksicitet i vand*

4.1.2.7.1. Akut toksicitet for vandmiljøet bestemmes normalt ved hjælp af 96 timers LC_{50} for en fisk, en 48 timers EC_{50} for en krebsdyrart og/eller en 72 eller 96 timers EC_{50} for en algeart. Disse arter dækker en række led i fødekæden og systematiske enheder og betragtes som surrogater for alle vandorganismer. Data for andre arter (f.eks. *Lemna spp.*) skal også indgå, hvis testmetoden er egnet. Vækshæmningstestene med vandplanter betragtes normalt som kroniske test, men EC_{50}-værdierne behandles som akutte værdier, for så vidt angår klassificering (se. bem. 2).

4.1.2.7.2. Til bestemmelse af kronisk toksicitet i vandmiljøet med henblik på klassificering accepteres data frembragt efter de standardiserede testmetoder i artikel 8, stk. 3, samt resultater fra andre validerede og internationalt godkendte testmetoder. NOEC'er eller anden ækvivalent L(E) Cx (f.eks. EC_{10}) anvendes.

4.1.2.8. *Bioakkumulering*

4.1.2.8.1. Bioakkumulering af stoffer i vandorganismer kan forårsage toksiske virkninger over længere tidsrum, selv hvis de faktiske vandkoncentrationer er lave. For organiske stoffer bestemmes potentialet for bioakkumulering normalt ved anvendelse af octanol/vand-fordelingskoefficienten, sædvanligvis rapporteret som en log K_{ow}. Forbindelsen mellem log K_{ow} for et organisk stof og dets biokoncentration som målt ved biokoncentrationsfaktoren (BCF) i fisk finder betydelig støtte i den videnskabelige litteratur. Hensigten med at anvende en afskæringsværdi på log $K_{ow} \geq 4$ er kun at identificere de stoffer, som har et reelt potentiale med hensyn til biokoncentration. Mens dette repræsenterer et potentiale for bioakkumulering, vil en forsøgsmæssigt bestemt BCF være et bedre mål og skal gives forrang, hvis den foreligger. En BCF i fisk på ≥ 500 indikerer potentialet til biokoncentration med henblik på klassificering.

4.1.2.9. *Hurtig nedbrydelighed af organiske stoffer*

4.1.2.9.1. Stoffer, der nedbrydes hurtigt, kan hurtigt fjernes fra miljøet. Der kan ved sådanne stoffer forekomme virkninger, især ved udslip eller uheld, men de er lokale og af kort varighed. Hvis der ikke sker en hurtig nedbrydning i miljøet, vil et stof i vandet have potentiale til at være toksisk virksomt i lang tid og i et stort område.

4.1.2.9.2. En metode til påvisning af hurtig nedbrydning anvender en screening test for bionedbrydning, der er udarbejdet for at kunne bestemme, om et stof er »let nedbrydeligt«. Hvis sådanne data ikke foreligger, anses et BOD(5 dage)/COD forhold ≥ 0,5 for at indikere hurtig nedbrydning. Et stof, der består denne screeningtest, betragtes som tilbøjeligt til »hurtig« nedbrydning i vandmiljøet, og det er således utilbøjeligt til at være persistent. At stoffet ikke klarer screeningtesten, betyder dog ikke nødvendigvis, at stoffet ikke nedbrydes hurtigt i miljøet. Anden dokumentation for hurtig nedbrydning i miljøet kan derfor også komme i betragtning og have særlig betydning, når stoffer er hæmmende for mikrobiel aktivitet ved de koncentrationsniveauer, der anvendes

▼B

ved standardtestning. Der er således medtaget et yderligere klassificeringskriterium, der tillader brug af data til påvisning af, at stoffet rent faktisk blev nedbrudt biotisk eller abiotisk i vandmiljøet med > 70 % på 28 dage. Hvis nedbrydning påvises under miljømæssigt realistiske betingelser, er kriteriet for »hurtig nedbrydelighed« opfyldt.

4.1.2.9.3. Mange data for nedbrydning findes i form af halveringstider for nedbrydning, og disse kan bruges til bestemmelse af hurtig nedbrydning, hvis den ultimative bionedbrydning af stoffet opnås, dvs. fuld mineralisering. Primær bionedbrydning vil normalt ikke være tilstrækkeligt til vurdering af hurtig nedbrydelighed, medmindre det kan påvises, at nedbrydningsprodukterne ikke opfylder kriterierne for klassificering som farlig for vandmiljøet.

4.1.2.9.4. De anvendte kriterier er udtryk for det faktum, at miljømæssig nedbrydning kan være biotisk eller abiotisk. Hydrolyse kan tages i betragtning, hvis hydrolyseprodukterne ikke opfylder kriterierne for klassificering som farlige for vandmiljøet.

4.1.2.9.5. Stoffer betragtes som hurtigt nedbrydelige, såfremt følgende kriterier er opfyldt:

a) hvis der ved bionedbrydelighedsundersøgelser over 28 dage mindst opnås følgende nedbrydningsniveau:

   i) undersøgelser baseret på opløst organisk kulstof: 70 %

   ii) undersøgelser baseret på iltsvind eller produktion af kuldioxid: 60 % af det teoretiske maksimum.

   Disse bionedbrydningsniveauer skal nås inden ti dage fra begyndelsen af nedbrydningen, idet dette tidspunkt beregnes som det tidspunkt, hvor 10 % af stoffet er nedbrudt eller

b) hvis, i de tilfælde hvor kun BOD og COD-data foreligger, BOD5/COD-forholdet er ≥ 0,5, eller

c) såfremt der foreligger andre overbevisende videnskabelig dokumentation for, at stoffet kan nedbrydes (biotisk og/eller abiotisk) i vandmiljøet til et niveau på > 70 % i løbet af en periode på 28 dage.

4.1.2.10. *Uorganiske forbindelser og metaller*

4.1.2.10.1. For uorganiske forbindelser og metaller har begrebet nedbrydelighed som anvendt på organiske forbindelser begrænset eller ingen mening. Sådanne stoffer kan snarere transformeres ved normale miljøprocesser, så de toksiske arters biotilgængelighed enten øges eller formindskes. Anvendelse af data for bioakkumulering skal også ske med forsigtighed ([1]).

4.1.2.10.2. Dårligt opløselige uorganiske forbindelser og metaller kan være akut eller kronisk toksiske i vandmiljøet, afhængigt af den biotilgængelige uorganiske arts iboende toksicitet og mængden af denne art, som går i opløsning og med hvilken hastighed det sker.

([1]) Agenturet vil levere særlig vejledning i, hvordan disse data for sådanne stoffer kan anvendes med hensyn til at opfylde klassificeringskriteriernes krav.

▼B

4.1.3. ***Klassificeringskriterier for blandinger***

4.1.3.1. Klassificeringssystemet for blandinger dækker alle de klassificeringskategorier, der anvendes for stoffer, dvs. akut kategori 1 og kronisk kategori 1 til 4. For at anvende alle foreliggende data til klassificering af farer ved blandingen med hensyn til vandmiljøet gælder følgende hvor det er relevant:

En blandings »relevante komponenter« er de komponenter, som er klassificeret i »akut kategori 1« eller »kronisk kategori 1« og er til stede i en koncentration på 0,1 % (w/w) eller derover, samt dem, som er klassificeret i »kronisk kategori 2«, »kronisk kategori 3« eller »kronisk kategori 4« og er til stede i en koncentration på 1,0 % (w/w) eller derover, medmindre der er en formodning (f.eks. i tilfælde af meget toksiske komponenter (jf. 4.1.3.5.5.5)) om, at en komponent, der er til stede i en mindre koncentration, alligevel kan være relevant for klassificering af blandingen som farlig for vandmiljøet. For stoffer, der er klassificeret i »akut kategori 1« eller »kronisk kategori 1«, er den koncentration, der generelt tages i betragtning (0,1/M %). (M-faktoren er forklaret i 4.1.3.5.5.5.)

4.1.3.2. Fremgangsmåden for klassificering for farer for vandmiljøet er inddelt i trin og afhænger af typen af oplysninger, der foreligger for selve blandingen og for dens komponenter. I figur 4.1.2 er den proces, der skal følges, skitseret.

Elementer i den trinvise fremgangsmåde omfatter:

— klassificering på grundlag af testede blandinger

— klassificering på grundlag af brobygningsprincipper (»bridging principles«)

— anvendelse af »summation af klassificerede komponenter« og/eller »additivitetsformel«.

Figur 4. 1.2

Trinvis fremgangsmåde ved klassificering af blandinger med hensyn til akut og kronisk (langvarig) fare for vandmiljøet

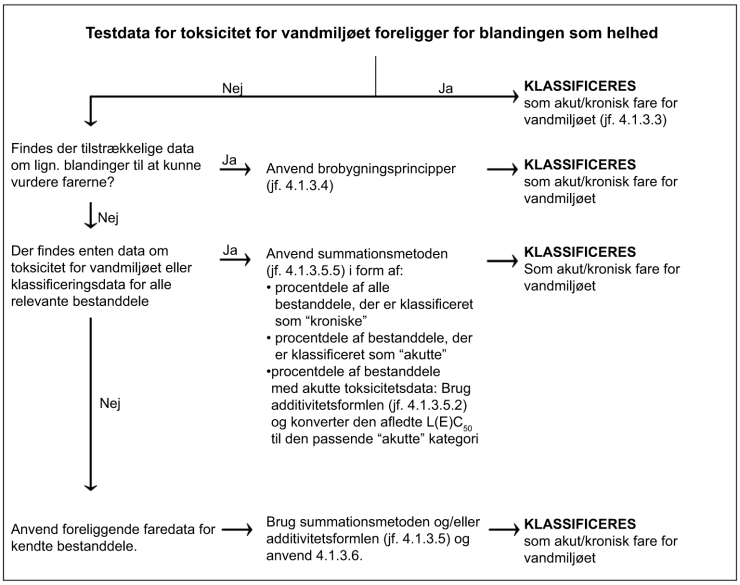

▼B

4.1.3.3. *Klassificering af blandinger, hvor der foreligger data for hele blandingen*

4.1.3.3.1. Når blandingen i sin helhed er blevet testet for at bestemme dens toksicitet for vandmiljøet, klassificeres den efter de kriterier, der er aftalt for stoffer, men kun for så vidt angår akut fare. Klassificeringen baseres normalt på data for fisk, krebsdyr og alger/planter. Klassificering af blandinger ved anvendelse af LC_{50} eller EC_{50} data for blandingen som helhed er ikke mulig for kroniske kategorier, fordi det er nødvendigt med både toksicitetsdata og data for skæbne i miljøet, og der findes ingen data for nedbrydelighed og bioakkumulering for blandinger i deres helhed. Det er ikke muligt at anvende kriterierne for kronisk klassificering, fordi dataene fra blandingers nedbrydelighed og bioakkumulering ikke kan fortolkes; de giver kun mening for enkeltstoffer.

4.1.3.3.2. Når der foreligger data for test af akut toksicitet (LC_{50} eller EC_{50}) for blandingen som helhed, skal disse data sammen med oplysninger om klassificering af bestanddele for kronisk (langtids-) fare anvendes til at udføre klassificeringen af testede blandinger som følger. Når der også foreligger kroniske (langtids-)toksicitetsdata (NOEC), skal disse også anvendes.

a) $L(E)C_{50}$ (LC_{50} eller EC_{50}) for den testede blanding ≤ 100 mg/l og NOEC for den testede blanding ≤ 1 mg/l eller ukendt:

   — Blandingen klassificeres som akut kategori 1 (LC_{50} eller EC_{50} for den testede blanding ≤ 1 mg/l), eller det er ikke nødvendigt at klassificere som akut (LC_{50} og EC_{50} for den testede blanding > 1 mg/l).

   — Anvend summationsmetoden (jf. 4.1.3.5.5) for kronisk klassificering (kronisk kategori 1, 2, 3, 4 eller kronisk klassificering ikke nødvendig).

b) $L(E)C_{50}$ for den testede blanding ≤ 100 mg/l og NOEC(er) for den testede blanding > 1 mg/l:

   — Det er ikke nødvendigt at klassificere for akut fare.

   — Anvend summationsmetoden (jf. 4.1.3.5.5) til klassificering som kronisk i kategori 1. Hvis blandingen ikke klassificeres som kronisk i kategori 1, er kronisk klassificering ikke nødvendig.

c) $L(E)C_{50}$-værdi(er) for den testede blanding > 100 mg/l eller over vandopløseligheden og NOEC for den testede blanding ≤ 1 mg/l eller ukendt:

   — Det er ikke nødvendigt at klassificere for akut fare.

   — Anvend summationsmetoden (jf. 4.1.3.5.5) for kronisk klassificering (kronisk kategori 4 eller kronisk klassificering ikke nødvendig).

d) $L(E)C_{50}$-værdi(er) for den testede blanding > 100 mg/l eller over vandopløselighed og NOEC for den testede blanding > 1 mg/l eller ukendt:

   — Det er ikke nødvendigt at klassificere for akut eller kronisk (langtids-) fare.

4.1.3.4. *Klassificering af blandinger, hvor der ikke foreligger data for hele blandingen: Brobygningsprincipper (»bridging principles«)*

4.1.3.4.1. Hvis blandingen selv ikke er blevet testet for at bestemme dens fare for vandmiljøet, men der findes tilstrækkelige data om de individuelle komponenter i blandingen og lignende testede blandinger til en tilstrækkelig karakterisering af farer ved blandingens,

▼B

skal disse data anvendes i overensstemmelse med de brobygningsregler (»bridging rules«), der er omhandlet i punkt 1.1.3. For så vidt angår anvendelse af brobygningsreglen (»bridging rule«) for fortynding, anvendes underpunkt 4.1.3.4.2 og 4.1.3.4.3.

4.1.3.4.2. Fortynding: hvis en blanding fremstilles ved at fortynde en anden blanding eller et stof, der er klassificeret for dens eller dets fare for vandmiljøet, med et fortyndingsmiddel, som har en tilsvarende eller lavere klassificering for fare for vandmiljøet end den mindst toksiske bestanddel, og som ikke forventes at påvirke andre bestanddeles farer for vandmiljøet, kan blandingen klassificeres som svarende til den oprindelige blanding eller det oprindelige stof.

4.1.3.4.3. Hvis en blanding fremstilles ved at fortynde en anden klassificeret blanding eller et stof med vand eller andet fuldstændigt ikke-toksisk materiale, kan blandingens toksicitet beregnes ud fra den oprindelige blanding eller det oprindelige stof.

4.1.3.5. *Klassificering af blandinger, når der foreligger data for alle komponenter eller kun for nogle af blandingens komponenter*

4.1.3.5.1. Klassificering af en blanding baseres på summation af klassificeringen af dens bestanddele. Procentdelen af bestanddele klassificeret som »akutte« eller »kroniske« anvendes direkte i summationsmetoden. Summationsmetoden er nærmere beskrevet i 4.1.3.5.5.

4.1.3.5.2. Når en blanding består af komponenter, som (endnu) ikke er klassificeret (som akut kategori 1 og/eller kronisk kategori 1, 2, 3 eller 4), skal der tages hensyn til tilstrækkelige data, såfremt sådanne foreligger for disse komponenter. Når der foreligger tilstrækkelige toksicitetsdata for mere end en af blandingens komponenter, beregnes den kombinerede toksicitet af disse komponenter ved hjælp af nedenstående additivitetsformel, og den beregnede toksicitet bruges til at tildele den pågældende del af blandingen en akut kategori, som bagefter bruges i summationsmetoden.

$$\frac{\sum Ci}{L(E)C_{50m}} = \sum_{\eta} \frac{Ci}{L(E)C_{50i}}$$

hvor:

C_i = koncentration af komponenten i (vægtprocent)

$L(E)C_{50i}$ = (mg/l) LC_{50} eller EC_{50} for komponent i

η = antal komponenter

$L(E)C_{50m}$ = L(E) C_{50} for den del af blandingen, for hvilken der foreligger testdata

4.1.3.5.3. Ved anvendelse af additivitetsformlen for en del af blandingen er det bedst at beregne denne del af blandingens toksicitet ved for hvert stof at anvende toksicitetsværdier, der vedrører samme taksonomiske gruppe (dvs. fisk, dafnier, alger eller tilsvarende) og derefter at anvende den højeste opnåede toksicitet (laveste værdi) (dvs. anvende den mest sensitive af de tre taksonomiske grupper). Hvis der imidlertid ikke foreligger toksicitetsdata for hver komponent for samme taksonomiske gruppe, udvælges toksicitetsværdier for hver komponent på samme måde som ved udvælgelse af toksicitetsværdier til klassificering af stoffer, dvs. den højeste toksicitet (fra den mest følsomme testorganisme) anvendes. Den beregnede akutte toksicitet bruges derefter til at vurdere, om denne del af blandingen skal klassificeres som akut kategori 1 ved anvendelse af samme kriterier som beskrevet for stoffer.

4.1.3.5.4. Hvis en blanding klassificeres på mere end en måde, skal den metode, der giver det mest forsigtige resultat, anvendes.

▼B

4.1.3.5.5. Summationsmetoden

4.1.3.5.5.1. Baggrund

4.1.3.5.5.1.1. For så vidt angår stofklassificeringskategorierne akut kategori 1 eller kronisk kategori 1 til kronisk kategori 3, afviger de tilgrundliggende toksicitetskriterier med en faktor på 10, når man bevæger sig fra én klasse til en anden. Stoffer med klassificering i et højt toksicitetsbånd bidrager derfor til klassificering af en blanding i et lavere bånd. Ved beregningen af disse klassifikationskategorier skal der derfor tages hensyn til det samlede bidrag fra alle stoffer, der klassificeres som akut kategori 1/kronisk kategori 1, kronisk kategori 2 og kronisk kategori 3.

4.1.3.5.5.1.2. Når en blanding indeholder komponenter, der er klassificeret som akut kategori 1 eller kronisk kategori 1, skal man være opmærksom på, at sådanne komponenter, når deres toksicitet ligger under 1 mg/l, bidrager til blandingens toksicitet, selv i en lille koncentration. Aktive bestanddele i pesticider besidder ofte en sådan høj toksicitet for vandmiljøet, men det samme gælder også for visse andre stoffer som f.eks. organiske metalforbindelser. Under disse omstændigheder fører anvendelsen af de normale generiske koncentrationsgrænser til en »underklassificering« af blandingen. Der skal derfor anvendes multiplikationsfaktorer for at tage hensyn til meget toksiske komponenter, som beskrevet i underpunkt 4.1.3.5.5.5.

4.1.3.5.5.2. Klassificeringsprocedure

4.1.3.5.5.2.1. Generelt tilsidesætter en strengere klassificering for blandinger en mindre streng klassificering, f.eks. tilsidesætter en klassificering for kronisk toksicitet i kronisk kategori 1 en klassificering i kronisk kategori 2. I dette eksempel er klassificeringsproceduren derfor allerede afsluttet, hvis resultatet af klassificeringen er kronisk kategori 1. Det er ikke muligt at klassificere strengere end i kronisk kategori 1. Derfor er det ikke nødvendigt at gennemføre resten af klassificeringsproceduren.

4.1.3.5.5.3. Klassificering i akut kategori 1

4.1.3.5.5.3.1. Først behandles komponenter, der er klassificeret som akut kategori 1. Hvis summen af disse komponenter er mere end 25 %, klassificeres hele blandingen som akut kategori 1.

4.1.3.5.5.3.2. Klassificeringen af blandinger for akutte farer på grundlag af denne summation af klassificerede komponenter er sammenfattet i tabel 4.1.1.

Tabel 4.1.1

Klassificering af en blanding med hensyn til akutte farer på grundlag af summation af klassificerede komponenter

Summen af komponenter klassificeret som:	Blandingen klassificeres som:
Akut kategori 1 x M ([a]) ≥ 25 %	Akut kategori 1

([a]) M-faktoren er forklaret i 4.1.3.5.5.5.

4.1.3.5.5.4. Klassificering i kronisk kategori 1, 2, 3 og 4.

4.1.3.5.5.4.1. Først behandles komponenter, der er klassificeret som kronisk kategori 1. Hvis summen af disse komponenter multipliceret med deres tilsvarende M-faktorer er lig med eller mere end 25 %, klassificeres blandingen som kronisk kategori 1. Hvis resultatet af beregningen er en klassificering af blandingen som kronisk kategori 1, er klassificeringsproceduren afsluttet.

▼B

4.1.3.5.5.4.2. I tilfælde, hvor blandingen ikke klassificeres som kronisk kategori 1, tages der stilling til klassificering af blandingen som kronisk kategori 2. En blanding klassificeres som kronisk kategori 2, hvis 10 gange summen af alle komponenter klassificeret som kronisk kategori 1 multipliceret med deres tilsvarende M-faktorer, plus summen af alle komponenter klassificeret som kronisk kategori 2, er lig med eller mere end 25 %. Hvis resultatet af beregningen er en klassificering af blandingen som kronisk kategori 2, er klassificeringsproceduren afsluttet.

4.1.3.5.5.4.3. I tilfælde, hvor blandingen ikke klassificeres som enten kronisk kategori 1 eller kronisk kategori 2, tages der stilling til klassificering af blandingen som kronisk kategori 3. En blanding klassificeres som kronisk kategori 3, hvis 100 gange summen af alle komponenter klassificeret som kronisk kategori 1 multipliceret med deres tilsvarende M-faktorer, plus 10 gange summen af alle komponenter klassificeret som kronisk kategori 2, plus summen af alle komponenter klassificeret som kronisk kategori 3 er ≥ 25 %.

4.1.3.5.5.4.4. Hvis blandingen stadig ikke er klassificeret i kronisk kategori 1, 2 eller 3, tages der stilling til klassificering som kronisk kategori 4. En blanding klassificeres som kronisk kategori 4, hvis summen af procentandelene af bestanddele klassificeret som kronisk kategori 1, 2, 3 og 4 er lig med eller mere end 25 %.

4.1.3.5.5.4.5. Klassificeringen af blandinger for kroniske (langvarige) farer på grundlag af denne summation af klassificerede komponenter er sammenfattet i tabel 4.1.2 nedenfor.

Tabel 4.1.2

Klassificering af en blanding med hensyn til kroniske (langvarige) farer på grundlag af summation af klassificerede komponenter

Summen af komponenter klassificeret som:	Blandingen klassificeres som:
Kronisk kategori 1 x M [a] ≥ 25 %	Kronisk kategori 1
(M x 10 x kronisk kategori 1) + kronisk kategori 2 ≥ 25 %	Kronisk kategori 2
(M x 100 x kronisk kategori 1) + (10 x kronisk kategori 2) + kronisk kategori 3 ≥ 25 %	Kronisk kategori 3
Kronisk kategori 1 + kronisk kategori 2 + kronisk kategori 3 + kronisk kategori 4 ≥ 25 %	Kronisk kategori 4

[a] M-faktoren er forklaret i 4.1.3.5.5.5

4.1.3.5.5.5. Blandinger med meget toksiske komponenter

4.1.3.5.5.5.1. Komponenter i akut kategori 1 og kronisk kategori 1 med toksicitet under 1 mg/l bidrager til blandingens toksicitet selv ved lav koncentration og skal normalt tillægges forøget vægt ved anvendelse af »summation af klassificeringer« metoden. Når en blanding indeholder komponenter klassificeret i akut eller kronisk kategori 1, gælder et af følgende:

▼B

— Den trinvise metode beskrevet i 4.1.3.5.5.3 og 4.1.3.5.5.4 bruges med anvendelse af en vægtet sum ved multiplikation af koncentrationerne af komponenter i akut kategori 1 og kronisk kategori 1 med en faktor, i stedet for blot en sammenlægning af procenttallene. Dette betyder, at koncentrationen af »akut kategori 1« i venstre kolonne i tabel 4.1.1 og koncentrationen af »kronisk kategori 1« i venstre kolonne i tabel 4.1.2 multipliceres med den relevante multiplikationsfaktor. De multiplikationsfaktorer, der skal anvendes på disse komponenter, defineres ved anvendelse af toksicitetsværdien, som sammenfattet i tabel 4.1.3. For at kunne klassificere en blanding indeholdende akutte/kroniske kategori 1-bestanddele, skal den, der foretager klassificeringen, derfor have oplysninger om værdien af M-faktoren for at kunne anvende summationsmetoden.

— Additivitetsformlen (jf. 4.1.3.5.2) anvendes, når der foreligger toksicitetsdata for alle blandingens meget toksiske komponenter, og der er overbevisende dokumentation for, at alle andre komponenter, herunder dem, for hvilke der ikke foreligger specifikke data om akut toksicitet, har ringe eller ingen toksicitet og ikke bidrager signifikant til blandingens miljøfare.

Tabel 4.1.3

Multiplikationsfaktorer for meget toksiske komponenter i blandinger

$L(E)C_{50}$-værdi	Multiplikationsfaktor (M)
$0{,}1 < L(E)C_{50} \leq 1$	1
$0{,}01 < L(E)C_{50} \leq 0{,}1$	10
$0{,}001 < L(E)C_{50} \leq 0{,}01$	100
$0{,}0001 < L(E)C_{50} \leq 0{,}001$	1 000
$0{,}00001 < L(E)C_{50} \leq 0{,}0001$	10 000
(fortsæt med faktor 10-intervaller)	

4.1.3.6. *Klassificering af blandinger med komponenter uden brugbare oplysninger*

4.1.3.6.1. Hvis ingen brugbare oplysninger om akut og/eller kronisk (langvarig) fare for vandmiljøet foreligger for en eller flere relevante bestanddele, konkluderes det, at blandingen ikke kan henføres til en eller flere definitive farekategorier. I sådant tilfælde skal blandingen klassificeres udelukkende på grundlag af de kendte komponenter med en yderligere angivelse i sikkerhedsdatabladet (om, at den): »indeholder x % komponenter, for hvilke faren for vandmiljøet ikke kendes«.

4.1.4. ***Fareoplysninger***

4.1.4.1 Mærkningselementer for stoffer og blandinger, der opfylder klassificeringskriterierne i denne fareklasse, skal anvendes i overensstemmelse med tabel 4.1.4.

▼B

Tabel 4.1.4

Mærkningselementer for stoffer, der er skadelige for vandmiljøet

AKUT	
	Kategori 1
GHS-piktogram	
Signalord	Advarsel
Faresætning	H400: Meget giftig for vandlevende organismer
Sikkerhedssætning, forebyggelse	P273
Sikkerhedssætning, reaktion	P391
Sikkerhedssætning, opbevaring	
Sikkerhedssætning, bortskaffelse	P501

KRONISK				
	Kategori 1	Kategori 2	Kategori 3	Kategori 4
GHS-piktogrammer			Der anvendes ikke piktogram	Der anvendes ikke piktogram
Signalord	Advarsel	Der anvendes ikke signalord	Der anvendes ikke signalord	Der anvendes ikke signalord
Faresætning	H410: Meget giftig med langvarige virkninger for vandlevende organismer	H411: Giftig for vandlevende organismer, med langvarige virkninger	H412: Skadelig for vandlevende organismer, med langvarige virkninger	H413: Kan forårsage langvarige skadelige virkninger for vandlevende organismer
Sikkerhedssætning, forebyggelse	P273	P273	P273	P273
Sikkerhedssætning, reaktion	P391	P391		
Sikkerhedssætning, opbevaring				
Sikkerhedssætning, bortskaffelse	P501	P501	P501	P501

▼B

5. DEL 5: SUPPLERENDE EU-FAREKLASSE

5.1. **Farlig for ozonlaget**

5.1.1. ***Definitioner og generelle betragtninger***

5.1.1.1. Ved et stof, som er farligt for ozonlaget, forstås et stof, som på grundlag af den foreliggende dokumentation for dets egenskaber og dets forudsete eller observerede skæbne og opførsel i miljøet kan udgøre en fare for struktur og/eller funktion af ozonlaget i stratosfæren. Dette omfatter stoffer, der er nævnt i bilag I i Europa-Parlamentets og Rådets forordning (EF) nr. 2037/2000 af 29. juni 2000 om stoffer, der nedbryder ozonlaget ([1]) med senere ændringer.

5.1.2. ***Klassificeringskriterier for stoffer***

5.1.2.1. Et stof klassificeres som farligt for ozonlaget, hvis den foreliggende dokumentation for dets egenskaber og dets forudsete eller observerede skæbne og opførsel i miljøet kan udgøre en fare for struktur og/eller funktion af ozonlaget i stratosfæren.

5.1.3. ***Klassificeringskriterier for blandinger***

5.1.3.1. Blandinger klassificeres som farlige for ozonlaget på grundlag af de individuelle koncentrationer af det eller de stoffer i dem, der også er klassificeret som farlige for ozonlaget, i overensstemmelse med tabel 5.1.

Tabel 5.1

Generiske koncentrationsgrænser for stoffer (i en blanding), der er klassificeret som farlige for ozonlaget, og som vil udløse klassificering af blandingen som farlig for ozonlaget

Klassificering af stoffet	Klassificering af blandingen
Farlig for ozonlaget	C > 0,1 %

5.1.4. ***Fareoplysninger***

5.1.4.1. Mærkningselementer for stoffer eller blandinger, der opfylder klassificeringskriterierne i denne fareklasse, skal anvendes i overensstemmelse med tabel 5.2.

Tabel 5.2

Mærkningselementer for farlig for ozonlaget

Symbol/piktogram	
▼C1 Signalord	Fare
▼B Faresætning	EUH059: Farlig for ozonlaget
Sikkerhedssætninger	P273 P501

([1]) EFT L 244 af 29.9.2000, s. 1.

▼B

BILAG II

SÆRREGLER FOR MÆRKNING OG EMBALLERING AF VISSE STOFFER OG BLANDINGER

Dette bilag består af fem dele:

— Del 1 indeholder særregler for mærkning af visse klassificerede stoffer og blandinger.

— Del 2 fastsætter regler for supplerende faresætninger, der skal indgå på etiketten for visse blandinger.

— Del 3 fastsætter særregler for emballering.

— Del 4 fastsætter en særregel for mærkning af plantebeskyttelsesmidler.

— Del 5 indeholder en liste over farlige stoffer og blandinger, som artikel 29, stk. 3, finder anvendelse på.

1. DEL 1: SUPPLERENDE FAREOPLYSNINGER

De sætninger, der er angivet i punkt 1.1. og 1.2 tildeles i henhold til artikel 25, stk. 1, til stoffer og blandinger, der er klassificeret for fysiske, sundhedsmæssige eller miljømæssige farer.

1.1. Fysiske egenskaber

1.1.1. *EUH001 »Eksplosiv i tør tilstand«*

For eksplosiver og blandinger, som er nævnt i bilag I, punkt 2.1, der markedsføres befugtet med vand eller alkoholer eller fortyndet med andre stoffer for at undertrykke deres eksplosive egenskaber.

1.1.2. *EUH006 — »Eksplosiv ved eller uden kontakt med luft«*

For stoffer og blandinger, som er ustabile ved stuetemperatur, f.eks. acetylen.

1.1.3. *EUH014 — »Reagerer voldsomt med vand«*

For stoffer og blandinger, der reagerer voldsomt med vand, f.eks. acetylchlorid, alkalimetaller, titantetrachlorid.

1.1.4. *EUH018 — »Ved brug kan brandfarlige dampe/eksplosive damp-luft-blandinger dannes«*

For præparater og blandinger, der ikke selv er klassificeret som brandfarlige, men som kan danne brandfarlige dampe/eksplosive damp-luft-blandinger. For stoffer kunne dette være tilfældet for halogenerede kulbrinter, og for blandinger kunne det skyldes en brandfarlig, flygtig bestanddel eller tabet af en ikke-antændelig flygtig bestanddel.

1.1.5. *EUH019 — »Kan danne eksplosive peroxider«*

For stoffer og blandinger, der kan danne eksplosive peroxider under opbevaring, f.eks. diethylether, 1,4-dioxan.

1.1.6. *EUH044 — »Eksplosionsfarlig ved opvarmning under indeslutning«*

For stoffer og blandinger, der ikke i sig selv er klassificeret som eksplosive i henhold til bilag I, punkt 2.1, men som ikke desto mindre udviser eksplosive egenskaber i praksis, hvis de opvarmes under tilstrækkelig indeslutning. Dette gælder især stoffer, som spaltes eksplosivt ved opvarmning i en ståltromle, men ikke ved opvarmning i beholdere, der er mindre solide.

1.2. Sundhedsmæssige egenskaber

1.2.1. *EUH029 — »Udvikler giftig gas ved kontakt med vand«*

For stoffer og blandinger, der i kontakt med vand eller fugtig luft udvikler gasarter, som med hensyn til akut toksicitet er klassificeret i kategori 1, 2 eller 3, i potentielt farlige mængder, f.eks. aluminiumphosphid, phosphorpentasulphid.

▼B

1.2.2. ***EUH031 — »Udvikler giftig gas ved kontakt med syre«***

For stoffer og blandinger, der reagerer med syre under udvikling af gasarter, som med hensyn til akut toksicitet er klassificeret i kategori 3, i farlige mængder, f.eks. natriumhypochlorit, bariumpolysulphider.

1.2.3. ***EUH032 — »Udvikler meget giftig gas ved kontakt med syre«***

For stoffer og blandinger, der reagerer med syre under udvikling af gasarter, som med hensyn til akut toksicitet er klassificeret i kategori 1 eller 2, i farlige mængder, f.eks. salte af hydrogencyanid, natriumazid.

1.2.4. ***EUH066 — »Gentagen kontakt kan give tør eller revnet hud«***

Stoffer og blandinger, som kan forårsage tør eller revnet hud, men som ikke opfylder kriterierne for hudirritation i bilag I, punkt 3.2, pga. enten

— praktiske observationer eller

— relevant dokumentation vedrørende deres forudsagte virkninger på huden.

1.2.5. ***EUH070 — »Giftig ved kontakt med øjnene«***

For stoffer eller blandinger, hvor en øjenirritationsprøve resulterer i klare tegn på systemisk toksicitet eller dødelighed ved dyreforsøg, som kan tilskrives absorption af stoffet eller blandingen gennem øjets slimhinder. Sætningen anvendes også, hvis der hos mennesker er dokumentation for systemisk toksicitet efter øjenkontakt.

Sætningen anvendes også, hvis et stof eller en blanding indeholder et andet stof, der er mærket vedrørende denne virkning, hvis det pågældende stofs koncentration er lig med eller større end 0,1 %, medmindre der er angivet noget andet i bilag VI, del 3.

1.2.6. ***EUH071 — »Ætsende for luftvejene«***

For stoffer og blandinger som supplement til klassificering for toksicitet ved indånding, såfremt der foreligger data, som indikerer, at toksicitetsmekanismen består i ætsning — i overensstemmelse med punkt 3.1.2.3.3 og bemærkning 1 i tabel 3.1.3 i bilag I.

For stoffer og blandinger som supplement til klassificering for hudætsning, såfremt der ikke foreligger data for test af akut toksicitet ved indånding, og de pågældende stoffer og blandinger kan indåndes.

2. DEL 2: SÆRREGLER FOR SUPPLERENDE MÆRKNINGSELEMENTER FOR VISSE BLANDINGER

De sætninger, der er angivet i punkt 2.1 — 2.10, tildeles til blandinger i overensstemmelse med artikel 25, stk. 6.

2.1. **Blyholdige blandinger**

Maling og lakker, hvis samlede blyindhold, fastsat i henhold til ISO-standard 6503, overstiger 0,15 % (udtrykt i metallets vægt) af blandingens samlede vægt, skal på emballagens etiket være forsynet med følgende sætning:

EUH201 — »Indeholder bly. Må ikke anvendes på genstande, som børn vil kunne tygge eller sutte på«.

For emballager, hvis indhold er under 125 ml, kan anvendes følgende sætning:

EUH201A — »Advarsel! Indeholder bly«.

2.2. **Blandinger, der indeholder cyanocrylater**

Den inderste emballage indeholdende klæbestoffer på cyanocrylatbasis skal være forsynet med følgende sætning:

▼B

EUH202 — »Cyanoacrylat. Farligt. Klæber til huden og øjnene på få sekunder. Opbevares utilgængeligt for børn«.

Emballagen skal være ledsaget af passende sikkerhedsforskrifter.

2.3. **Cementer og cementblandinger**

Medmindre cementer eller cementholdige blandinger i forvejen er klassificeret som sensibiliserende med faresætningen H317 »Kan udløse allergisk reaktion«, skal etiketten på emballage til cementer og cementblandinger med et indhold af opløseligt chrom (VI) på over 0,0002 % af cementens totale tørvægt være forsynet med sætningen:

EUH203 — »Indeholder chrom (VI). Kan udløse allergisk reaktion«.

Hvis der anvendes reduktionsmidler, skal emballagen til cement eller cementholdige blandinger indeholde oplysninger om pakkedato, passende opbevaringsforhold og holdbarhedsperiode med henblik på at opretholde reduceringsmidlernes effekt og holde indholdet af opløseligt chrom VI under 0,0002 %.

2.4. **Blandinger, som indeholder isocyanater**

Medmindre det allerede fremgår af etiketten på emballagen, skal blandinger, som indeholder isocyanater (monomerer, oligomerer, præpolymerer osv., hver for sig eller sammenblandede), være forsynet med følgende sætning:

EUH204 — »Indeholder isocyanater. Kan udløse allergisk reaktion«.

2.5. **Blandinger, der indeholder epoxyforbindelser med en gennemsnitlig molekylevægt ≤ 700**

Medmindre det allerede fremgår af etiketten på emballagen, skal blandinger, der indeholder epoxyforbindelser med en gennemsnitlig molekylevægt på ≤ 700, være forsynet med følgende sætning:

EUH205 — »Indeholder epoxyforbindelser. Kan udløse allergisk reaktion«.

2.6. **Præparater, der indeholder aktivt chlor, og som sælges til offentligheden**

Blandinger, der indeholder mere end 1 % aktivt chlor, skal på emballagens etiket være forsynet med følgende sætning:

EUH206 — »Advarsel! Må ikke anvendes i forbindelse med andre produkter. Farlige luftarter (chlor) kan frigøres«.

2.7. **Blandinger, der indeholder cadmium (legeringer), og som skal bruges til lodning**

Etiketten på emballagen til ovennævnte blandinger skal være forsynet med følgende sætning:

EUH207 — »Advarsel! Indeholder cadmium. Der udvikles farlige dampe under anvendelsen. Se producentens oplysninger. Overhold sikkerhedsforskrifterne«.

2.8. **Blandinger, der ikke er klassificeret som sensibiliserende, men som indeholder mindst ét sensibiliserende stof**

Blandinger, som indeholder mindst ét stof, der er klassificeret som sensibiliserende og forekommer i koncentrationer, der er lig med eller større end 0,1 %, eller i koncentrationer, der er lig med eller større end den i den særlige bemærkning i bilag VI, del 3, angivne koncentration, skal på emballagens etiket være forsynet med følgende sætning:

EUH208 — »Indeholder (navn på det sensibiliserende stof). Kan udløse allergisk reaktion«.

2.9. **Flydende blandinger, der indeholder halogenerede kulbrinter**

For flydende blandinger, for hvilke der ikke er angivet et flammepunkt eller er angivet et flammepunkt ved temperaturer på over 60° C, men ikke over 93° C, og som indeholder et halogeneret kulbrinte og mere end 5 % brandfarlige eller meget brandfarlige stoffer, skal etiketten på emballagen være forsynet med en af følgende sætninger, afhængig af om ovennævnte stoffer er meget brandfarlige eller brandfarlige:

▼B

EUH209 — »Kan blive meget brandfarlig ved brug« eller

EUH209A — »Kan blive brandfarlig ved brug«

2.10. **Blandinger, som ikke er bestemt til privat brug**

For blandinger, som ikke klassificeres som farlige, men som indeholder:

— > 0,1 % af et stof, der er klassificeret som hudsensibiliserende i kategori 1, som sensibiliserende ved indånding i kategori 1, eller som er kræftfremkaldende i kategori 2, eller

— ≥ 0,1 % af et stof, der er klassificeret som reproduktionstoksisk i kategori 1A, 1B eller 2, eller som har virkninger på eller via amning, eller

— mindst ét stof i en individuel koncentration på ≥ 1 % af vægten for ikke-gasformige blandinger og ≥ 0,2 % af volumen for gasformige blandinger, som enten:

— klassificeres for andre sundheds- eller miljøfarer, eller

— i Fællesskabet er tildelt en grænseværdi for eksponering i arbejdsmiljøet

skal etiketten på emballagen forsynes med følgende sætning:

EUH210 — »Sikkerhedsdatablad kan på anmodning rekvireres.«

2.11. **Aerosoler**

Bemærk, at aerosoler også er omfattet af mærkningsbestemmelserne i punkt 2.2 og 2.3 i bilaget til direktiv 75/324/EØF.

3. DEL 3: SÆRREGLER FOR EMBALLERING

3.1. **Regler vedrørende børnesikrede lukninger**

3.1.1. ***Emballage, som skal være forsynet med børnesikrede lukninger***

3.1.1.1. Emballage uanset rumindhold, som indeholder et stof eller en blanding, der sælges til offentligheden og er klassificeret for akut toksicitet, kategori 1-3, STOT-kategori (Specific Target Organ Toxicity) 1 ved enkelt eksponering, STOT-kategori 1 ved gentagen eksponering eller hudætsning kategori 1, skal være forsynet med børnesikrede lukninger.

3.1.1.2. Emballage uanset rumindhold, som indeholder et stof eller en blanding, der sælges til offentligheden, der er forbundet med aspirationsfare og er klassificeret i henhold til punkt 3.10.2 og 3.10.3 i bilag I samt mærket i henhold til punkt 3.10.4.1 i bilag I, skal forsynes med børnesikrede lukninger. Dette gælder dog ikke stoffer og blandinger, der markedsføres i aerosolform eller i beholdere, som er forsynet med en uaftagelig spray-anordning.

3.1.1.3. Hvis der i et stof eller en blanding forekommer mindst et af de nedenfor nævnte stoffer i en koncentration, der er større end eller lig med de angivne individuelle koncentrationsgrænser, og som sælges til offentligheden, skal emballagen uanset rumindhold forsynes med børnesikrede lukninger.

Nr.	Identifikation af stoffet			Koncentrations-grænse
	CAS-nr.	Navn	EF-nr.:	
1	67-56-1	methanol	200-659-6	≥ 3 %

▼B

Nr.	Identifikation af stoffet			Koncentrations-grænse
	CAS-nr.	Navn	EF-nr.:	
2	75-09-2	dichlormethan	200-838-9	≥ 1 %

3.1.2. ***Genlukkelig emballage***

Børnesikrede lukninger, der anvendes på genlukkelige emballager, skal være i overensstemmelse med ISO-standard 8317 vedrørende »Emballage — Børnesikret emballage — Krav og prøvningsmetoder for genlukkelig emballage«, vedtaget af Den Europæiske Standardiseringsorganisation (CEN) og Den Internationale Standardiseringsorganisation (ISO).

3.1.3. ***Emballager, som ikke kan lukkes igen***

Børnesikrede lukninger, der anvendes på ikke-genlukkelige emballager, skal være i overensstemmelse med ISO-standard EN 862 vedrørende »Emballage — Børnesikret emballage — Krav til og prøvningsmetoder for ikke-genlukkelige emballager til ikke-farmaceutiske produkter« som senest ændret, vedtaget af Den Internationale Standardiseringsorganisation (ISO).

3.1.4. ***Bemærkninger***

3.1.4.1. Overensstemmelse med ovennævnte standarder kan kun certificeres af laboratorier, som opfylder standard EN ISO/IEC 17025 som ændret.

3.1.4.2. *Særtilfælde*

Såfremt det virker indlysende, at en emballage er tilstrækkelig børnesikret, så børn ikke kan få fat i indholdet uden anvendelse af værktøj, er det ikke nødvendigt at gennemføre den i punkt 3.1.2 eller 3.1.3 nævnte test.

I alle andre tilfælde, og når der er rimelig grund til at betvivle, at lukningen er børnesikret, kan den nationale myndighed anmode den ansvarlige for markedsføringen om at forelægge et certifikat fra et prøvelaboratorium som omhandlet i punkt 3.1.4.1, som enten attesterer, at

— lukningen er af en sådan art, at det ikke er nødvendigt at gennemføre den i punkt 3.1.2 eller 3.1.3 nævnte test eller

— lukningen er blevet afprøvet og fundet i overensstemmelse med ovennævnte standarder.

3.2. **Følbare advarsler**

3.2.1. ***Emballage, som skal forsynes med følbare advarsler***

Når stoffer eller blandinger sælges til offentligheden og er klassificeret med hensyn til akut toxicitet, hudætsninger, kimcellemutagenicitet kategori 2, carcinogenicitet kategori 2, reproduktionstoksicitet kategori 2, luftvejssensibilisering eller STOT, kategori 1 og 2, aspirationsfare eller brandfarlige gasser, væsker og faste stoffer i kategori 1 og 2, skal emballagen uanset rumindhold forsynes med følbare advarsler.

3.2.2. ***Regler vedrørende følbare advarsler***

3.2.2.1. Denne bestemmelse gælder ikke aerosoler, som kun er klassificeret og mærket som »yderst brandfarlige aerosoler« eller »brandfarlige aerosoler«.

3.2.2.2. De tekniske specifikationer for følbare advarsler skal overholde seneste EN ISO-standard 11683 »Emballage — Følbar advarsel. Krav« som ændret.

▼B

4. DEL 4: SÆRREGLER FOR MÆRKNING AF PLANTEBESKYTTELSESPRODUKTER

Uanset de oplysninger, der kræves i henhold til artikel 16 i direktiv 91/414/EØF og i bilag V til nævnte direktiv, skal mærkningen af plantebeskyttelsesmidler, der er omfattet af direktiv 91/414/EF, desuden indeholde følgende sætning:

EUH401 — »Brugsanvisningen skal følges for ikke at bringe menneskers sundhed og miljøet i fare«.

5. DEL 5: LISTE OVER FARLIGE STOFFER OG BLANDINGER, SOM ARTIKEL 29, STK. 3, FINDER ANVENDELSE PÅ

— Færdigblandet cement og våd beton.

▼B

BILAG III

LISTE OVER FARESÆTNINGER, SUPPLERENDE FAREOPLYSNINGER OG SUPPLERENDE MÆRKNINGSELEMENTER

1. **Del 1: faresætninger**

Faresætningerne anvendes i overensstemmelse med bilag I, del 2-4.

Tabel 1.1

Faresætninger ved fysiske farer

H200 ([1])	Sprog	2.1 — Eksplosiver, ustabile eksplosiver
	BG	Нестабилен експлозив.
	ES	Explosivo inestable.
	CS	Nestabilní výbušnina.
	DA	Ustabilt eksplosiv.
	DE	Instabil, explosiv.
	ET	Ebapüsiv lõhkeaine.
	EL	Ασταθή εκρηκτικά.
	EN	Unstable explosives.
	FR	Explosif instable.
	GA	Pléascáin éagobhsaí.
	IT	Esplosivo instabile.
	LV	Nestabili sprādzienbīstami materiāli.
	LT	Nestabilios sprogios medžiagos.
	HU	Instabil robbanóanyagok.
	MT	Splussivi instabbli.
	NL	Instabiele ontplofbare stof.
	PL	Materiały wybuchowe niestabilne.
	PT	Explosivo instável.
	RO	Exploziv instabil.
	SK	Nestabilné výbušniny.
	SL	Nestabilni eksplozivi.
	FI	Epästabiili räjähde.
	SV	Instabilt explosivt.

([1]) Kodificeringssystemet for GHS fareangivelser er stadig genstand for diskussion i FN's ekspertudvalg og ændringer kan derfor blive nødvendige.

H201	Sprog	2.1 — Eksplosiver, gruppe 1.1
	BG	Експлозив; опасност от масова експлозия.
	ES	Explosivo; peligro de explosión en masa.
	CS	Výbušnina; nebezpečí masivního výbuchu.
	DA	Eksplosiv, masseeksplosionsfare.
	DE	Explosiv, Gefahr der Massenexplosion.
	ET	Plahvatusohtlik; massiplahvatusoht.
	EL	Εκρηκτικό· κίνδυνος μαζικής έκρηξης.

▼B

H201	Sprog	2.1 — Eksplosiver, gruppe 1.1
	EN	Explosive; mass explosion hazard.
	FR	Explosif; danger d'explosion en masse.
	GA	Pléascach; guais mhórphléasctha.
	IT	Esplosivo; pericolo di esplosione di massa.
	LV	Sprādzienbīstams; masveida sprādzienbīstamība.
	LT	Sprogios medžiagos, kelia masinio sprogimo pavojų.
	HU	Robbanóanyag; teljes tömeg felrobbanásának veszélye.
	MT	Splussiv; periklu li jisplodu kollha f'daqqa.
	NL	Ontplofbare stof; gevaar voor massa-explosie.
	PL	Materiał wybuchowy; zagrożenie wybuchem masowym.
	PT	Explosivo; perigo de explosão em massa.
	RO	Exploziv; pericol de explozie în masă.
	SK	Výbušnina, nebezpečenstvo rozsiahleho výbuchu.
	SL	Eksplozivno; nevarnost eksplozije v masi.
	FI	Räjähde; massaräjähdysvaara.
	SV	Explosivt. Fara för massexplosion.

H202	Sprog	2.1 — Eksplosiver, gruppe 1.2
	BG	Експлозив; сериозна опасност от разпръскване.
	ES	Explosivo; grave peligro de proyección.
	CS	Výbušnina; vážné nebezpečí zasažení částicemi.
	DA	Eksplosiv, alvorlig fare for udslyngning af fragmenter.
	DE	Explosiv; große Gefahr durch Splitter, Spreng- und Wurfstücke.
	ET	Plahvatusohtlik; suur laialipaiskumisoht.
	EL	Εκρηκτικό· σοβαρός κίνδυνος εκτόξευσης.
	EN	Explosive, severe projection hazard.
	FR	Explosif; danger sérieux de projection.
	GA	Pléascach, guais throm teilgin.
	IT	Esplosivo; grave pericolo di proiezione.
	LV	Sprādzienbīstams; augsta izmetes bīstamība.
	LT	Sprogios medžiagos, kelia didelį išsvaidymo pavojų.
	HU	Robbanóanyag; kivetés súlyos veszélye.
	MT	Splussiv, periklu serju ta' projezzjoni.
	NL	Ontplofbare stof, ernstig gevaar voor scherfwerking.

▼B

H202	Sprog	2.1 — Eksplosiver, gruppe 1.2
	PL	Materiał wybuchowy, poważne zagrożenie rozrzutem.
	PT	Explosivo, perigo grave de projecções.
	RO	Exploziv; pericol grav de proiectare.
	SK	Výbušnina, závažné nebezpečenstvo rozletenia úlomkov.
	SL	Eksplozivno, velika nevarnost za nastanek drobcev.
	FI	Räjähde; vakava sirpalevaara.
	SV	Explosivt. Allvarlig fara för splitter och kaststycken.

H203	Sprog	2.1 — Eksplosiver, gruppe 1.3
	BG	Експлозив; опасност от пожар, взрив или разпръскване.
	ES	Explosivo; peligro de incendio, de onda expansiva o de proyección.
	CS	Výbušnina; nebezpečí požáru, tlakové vlny nebo zasažení částicemi.
	DA	Eksplosiv, fare for brand, eksplosion eller udslyngning af fragmenter.
	DE	Explosiv; Gefahr durch Feuer, Luftdruck oder Splitter, Spreng- und Wurfstücke.
	ET	Plahvatusohtlik; süttimis-, plahvatus- või laialipaiskumisoht.
	EL	Εκρηκτικό· κίνδυνος πυρκαγιάς, ανατίναξης ή εκτόξευσης.
	EN	Explosive; fire, blast or projection hazard.
	FR	Explosif; danger d'incendie, d'effet de souffle ou de projection.
	GA	Pléascach; guais dóiteáin, phléasctha nó teilgin.
	IT	Esplosivo; pericolo di incendio, di spostamento d'aria o di proiezione.
	LV	Sprādzienbīstams; uguns, triecienviļņa vai izmetes bīstamība.
	LT	Sprogios medžiagos, kelia gaisro, sprogimo arba išsvaidymo pavojų.
	HU	Robbanóanyag; tűz, robbanás vagy kivetés veszélye.
	MT	Splussiv; periklu ta' nar, blast jew projezzjoni.
	NL	Ontplofbare stof; gevaar voor brand, luchtdrukwerking of scherfwerking.
	PL	Materiał wybuchowy; zagrożenie pożarem, wybuchem lub rozrzutem.
	PT	Explosivo; perigo de incêndio, sopro ou projecções.
	RO	Exploziv; pericol de incendiu, detonare sau proiectare.

▼B

H203	Sprog	2.1 — Eksplosiver, gruppe 1.3
	SK	Výbušnina, nebezpečenstvo požiaru, výbuchu alebo rozletenia úlomkov.
	SL	Eksplozivno; nevarnost za nastanek požara, udarnega vala ali drobcev.
	FI	Räjähde; palo-, räjähdys- tai sirpalevaara.
	SV	Explosivt. Fara för brand, tryckvåg eller splitter och kaststycken.

H204	Sprog	2.1 — Eksplosiver, gruppe 1.4
	BG	Опасност от пожар или разпръскване.
	ES	Peligro de incendio o de proyección.
	CS	Nebezpečí požáru nebo zasažení částicemi.
	DA	Fare for brand eller udslyngning af fragmenter.
	DE	Gefahr durch Feuer oder Splitter, Spreng- und Wurfstücke.
	ET	Süttimis- või laialipaiskumisoht.
	EL	Κίνδυνος πυρκαγιάς ή εκτόξευσης.
	EN	Fire or projection hazard.
	FR	Danger d'incendie ou de projection.
	GA	Guais dóiteáin nó teilgin.
	IT	Pericolo di incendio o di proiezione.
	LV	Uguns vai izmetes bīstamība.
	LT	Gaisro arba išsvaidymo pavojus.
	HU	Tűz vagy kivetés veszélye.
	MT	Periklu ta' nar jew ta' projezzjoni.
	NL	Gevaar voor brand of scherfwerking.
	PL	Zagrożenie pożarem lub rozrzutem.
	PT	Perigo de incêndio ou projecções.
	RO	Pericol de incendiu sau de proiectare.
	SK	Nebezpečenstvo požiaru alebo rozletenia úlomkov.
	SL	Nevarnost za nastanek požara ali drobcev.
	FI	Palo- tai sirpalevaara.
	SV	Fara för brand eller splitter och kaststycken.

H205	Sprog	2.1 — Eksplosiver, gruppe 1.5
	BG	Може да предизвика масова експлозия при пожар.
	ES	Peligro de explosión en masa en caso de incendio.
	CS	Při požáru může způsobit masivní výbuch.
	DA	Fare for masseeksplosion ved brand.
	DE	Gefahr der Massenexplosion bei Feuer.

▼B

H205	Sprog	2.1 — Eksplosiver, gruppe 1.5
	ET	Süttimise korral massiplahvatusoht.
	EL	Κίνδυνος μαζικής έκρηξης σε περίπτωση πυρκαγιάς.
	EN	May mass explode in fire.
	FR	Danger d'explosion en masse en cas d'incendie.
	GA	D'fhéadfadh sé go mbeadh mórphléascadh i dtine.
	IT	Pericolo di esplosione di massa in caso d'incendio.
	LV	Ugunī var masveidā eksplodēt.
	LT	Per gaisrą gali sukelti masinį sprogimą.
	HU	Tűz hatására a teljes tömeg felrobbanhat.
	MT	Jista' jisplodi f'daqqa fin-nar.
	NL	Gevaar voor massa-explosie bij brand.
	PL	Może wybuchać masowo w przypadku pożaru.
	PT	Perigo de explosão em massa em caso de incêndio.
	RO	Pericol de explozie în masă în caz de incendiu.
	SK	Nebezpečenstvo rozsiahleho výbuchu pri požiari.
	SL	Pri požaru lahko eksplodira v masi.
	FI	Koko massa voi räjähtää tulessa.
	SV	Fara för massexplosion vid brand.

H220	Sprog	2.2 — Brandfarlige gasser, farekategori 1
	BG	Изключително запалим газ.
	ES	Gas extremadamente inflamable.
	CS	Extrémně hořlavý plyn.
	DA	Yderst brandfarlig gas.
	DE	Extrem entzündbares Gas.
	ET	Eriti tuleohtlik gaas.
	EL	Εξαιρετικά εύφλεκτο αέριο.
	EN	Extremely flammable gas.
	FR	Gaz extrêmement inflammable.
	GA	Gás fíor-inadhainte.
	IT	Gas altamente infiammabile.
	LV	Īpaši viegli uzliesmojoša gāze.
	LT	Ypač degios dujos.
	HU	Rendkívül tűzveszélyes gáz.
	MT	Gass li jaqbad malajr ħafna.
	NL	Zeer licht ontvlambaar gas.
	PL	Skrajnie łatwopalny gaz.
	PT	Gás extremamente inflamável.

▼B

H220	Sprog	2.2 — Brandfarlige gasser, farekategori 1
	RO	Gaz extrem de inflamabil.
	SK	Mimoriadne horľavý plyn.
	SL	Zelo lahko vnetljiv plin.
	FI	Erittäin helposti syttyvä kaasu.
	SV	Extremt brandfarlig gas.

H221	Sprog	2.2 — Brandfarlige gasser, farekategori 2
	BG	Запалим газ.
	ES	Gas inflamable.
	CS	Hořlavý plyn.
	DA	Brandfarlig gas.
	DE	Entzündbares Gas.
	ET	Tuleohtlik gaas.
	EL	Εύφλεκτο αέριο.
	EN	Flammable gas.
	FR	Gaz inflammable.
	GA	Gás inadhainte.
	IT	Gas infiammabile.
	LV	Uzliesmojoša gāze.
	LT	Degios dujos.
	HU	Tűzveszélyes gáz.
	MT	Gass li jaqbad.
	NL	Ontvlambaar gas.
	PL	Gaz łatwopalny.
	PT	Gás inflamável.
	RO	Gaz inflamabil.
	SK	Horľavý plyn.
	SL	Vnetljiv plin.
	FI	Syttyvä kaasu.
	SV	Brandfarlig gas.

H222	Sprog	2.3 — Brandfarlige aerosoler, farekategori 1
	BG	Изключително запалим аерозол.
	ES	Aerosol extremadamente inflamable.
	CS	Extrémně hořlavý aerosol.
	DA	Yderst brandfarlig aerosol.
	DE	Extrem entzündbares Aerosol.
	ET	Eriti tuleohtlik aerosool.
	EL	Εξαιρετικά εύφλεκτο αερόλυμα.
	EN	Extremely flammable aerosol.

▼B

H222	Sprog	2.3 — Brandfarlige aerosoler, farekategori 1
	FR	Aérosol extrêmement inflammable.
	GA	Aerasól fíor-inadhainte.
	IT	Aerosol altamente infiammabile.
	LV	Īpaši viegli uzliesmojošs aerosols.
	LT	Ypač degus aerozolis.
	HU	Rendkívül tűzveszélyes aeroszol.
	MT	Aerosol li jaqbad malajr ħafna.
	NL	Zeer licht ontvlambare aerosol.
	PL	Skrajnie łatwopalny aerozol.
	PT	Aerossol extremamente inflamável.
	RO	Aerosol extrem de inflamabil.
	SK	Mimoriadne horľavý aerosól.
	SL	Zelo lahko vnetljiv aerosol.
	FI	Erittäin helposti syttyvä aerosoli.
	SV	Extremt brandfarlig aerosol.

H223	Sprog	2.3 — Brandfarlige aerosoler, farekategori 2
	BG	Запалим аерозол.
	ES	Aerosol inflamable.
	CS	Hořlavý aerosol.
	DA	Brandfarlig aerosol.
	DE	Entzündbares Aerosol.
	ET	Tuleohtlik aerosool.
	EL	Εύφλεκτο αερόλυμα.
	EN	Flammable aerosol.
	FR	Aérosol inflammable.
	GA	Aerasól inadhainte.
	IT	Aerosol infiammabile.
	LV	Uzliesmojošs aerosols.
	LT	Degus aerozolis.
	HU	Tűzveszélyes aeroszol.
	MT	Aerosol li jaqbad.
	NL	Ontvlambare aerosol.
	PL	Aerozol łatwopalny.
	PT	Aerossol inflamável.
	RO	Aerosol inflamabil.
	SK	Horľavý aerosól.
	SL	Vnetljiv aerosol.
	FI	Syttyvä aerosoli.
	SV	Brandfarlig aerosol.

▼B

H224	Sprog	2.6 — Brandfarlige væsker, farekategori 1
	BG	Изключително запалими течност и пари.
	ES	Líquido y vapores extremadamente inflamables.
	CS	Extrémně hořlavá kapalina a páry.
	DA	Yderst brandfarlig væske og damp.
	DE	Flüssigkeit und Dampf extrem entzündbar.
	ET	Eriti tuleohtlik vedelik ja aur.
	EL	Υγρό και ατμοί εξαιρετικά εύφλεκτα.
	EN	Extremely flammable liquid and vapour.
	FR	Liquide et vapeurs extrêmement inflammables.
	GA	Leacht fíor-inadhainte agus gal fhíor-inadhainte.
	IT	Liquido e vapori altamente infiammabili.
	LV	Īpaši viegli uzliesmojošs šķidrums un tvaiki.
	LT	Ypač degūs skystis ir garai.
	HU	Rendkívül tűzveszélyes folyadék és gőz.
	MT	Likwidu u fwar li jaqbdu malajr ħafna.
	NL	Zeer licht ontvlambare vloeistof en damp.
	PL	Skrajnie łatwopalna ciecz i pary.
	PT	Líquido e vapor extremamente inflamáveis.
	RO	Lichid şi vapori extrem de inflamabili.
	SK	Mimoriadne horľavá kvapalina a pary.
	SL	Zelo lahko vnetljiva tekočina in hlapi.
	FI	Erittäin helposti syttyvä neste ja höyry.
	SV	Extremt brandfarlig vätska och ånga.

H225	Sprog	2.6 — Brandfarlige væsker, farekategori 2
	BG	Силно запалими течност и пари.
	ES	Líquido y vapores muy inflamables.
	CS	Vysoce hořlavá kapalina a páry.
	DA	Meget brandfarlig væske og damp.
	DE	Flüssigkeit und Dampf leicht entzündbar.
	ET	Väga tuleohtlik vedelik ja aur.
	EL	Υγρό και ατμοί πολύ εύφλεκτα.
	EN	Highly flammable liquid and vapour.
	FR	Liquide et vapeurs très inflammables.
	GA	Leacht an-inadhainte agus gal an-inadhainte.
	IT	Liquido e vapori facilmente infiammabili.
	LV	Viegli uzliesmojošs šķidrums un tvaiki.
	LT	Labai degūs skystis ir garai.
	HU	Fokozottan tűzveszélyes folyadék és gőz.
	MT	Likwidu u fwar li jaqbdu malajr ħafna.

▼B

H225	Sprog	2.6 — Brandfarlige væsker, farekategori 2
	NL	Licht ontvlambare vloeistof en damp.
	PL	Wysoce łatwopalna ciecz i pary.
	PT	Líquido e vapor facilmente inflamáveis.
	RO	Lichid și vapori foarte inflamabili.
	SK	Veľmi horľavá kvapalina a pary.
	SL	Lahko vnetljiva tekočina in hlapi.
	FI	Helposti syttyvä neste ja höyry.
	SV	Mycket brandfarlig vätska och ånga.

H226	Sprog	2.6 — Brandfarlige væsker, farekategori 3
	BG	Запалими течност и пари.
	ES	Líquidos y vapores inflamables.
	CS	Hořlavá kapalina a páry.
	DA	Brandfarlig væske og damp.
	DE	Flüssigkeit und Dampf entzündbar.
	ET	Tuleohtlik vedelik ja aur.
	EL	Υγρό και ατμοί εύφλεκτα.
	EN	Flammable liquid and vapour.
	FR	Liquide et vapeurs inflammables.
	GA	Leacht inadhainte agus gal inadhainte.
	IT	Liquido e vapori infiammabili.
	LV	Uzliesmojošs šķidrums un tvaiki.
	LT	Degūs skystis ir garai.
	HU	Tűzveszélyes folyadék és gőz.
	MT	Likwidu u fwar li jaqbdu.
	NL	Ontvlambare vloeistof en damp.
	PL	Łatwopalna ciecz i pary.
	PT	Líquido e vapor inflamáveis.
	RO	Lichid și vapori inflamabili.
	SK	Horľavá kvapalina a pary.
	SL	Vnetljiva tekočina in hlapi.
	FI	Syttyvä neste ja höyry.
	SV	Brandfarlig vätska och ånga.

H228	Sprog	2.7 — Brandfarlige faste stoffer, farekategori 1, 2
	BG	Запалимо твърдо вещество.
	ES	Sólido inflamable.
	CS	Hořlavá tuhá látka.
	DA	Brandfarligt fast stof.
	DE	Entzündbarer Feststoff.
	ET	Tuleohtlik tahke aine.

▼B

H228	Sprog	2.7 — Brandfarlige faste stoffer, farekategori 1, 2
	EL	Εύφλεκτο στερεό.
	EN	Flammable solid.
	FR	Matière solide inflammable.
	GA	Solad inadhainte.
	IT	Solido infiammabile.
	LV	Uzliesmojoša cieta viela.
	LT	Degi kietoji medžiaga.
	HU	Tűzveszélyes szilárd anyag.
	MT	Solidu li jaqbad.
	NL	Ontvlambare vaste stof.
	PL	Substancja stała łatwopalna.
	PT	Sólido inflamável.
	RO	Solid inflamabil.
	SK	Horľavá tuhá látka.
	SL	Vnetljiva trdna snov.
	FI	Syttyvä kiinteä aine.
	SV	Brandfarligt fast ämne.

H240	Sprog	2.8 — Selvreaktive stoffer og blandinger, type A 2.15 — Organiske peroxider, type A
	BG	Може да предизвика експлозия при нагряване.
	ES	Peligro de explosión en caso de calentamiento.
	CS	Zahřívání může způsobit výbuch.
	DA	Eksplosionsfare ved opvarmning.
	DE	Erwärmung kann Explosion verursachen.
	ET	Kuumenemisel võib plahvatada.
	EL	Η θέρμανση μπορεί να προκαλέσει έκρηξη.
	EN	Heating may cause an explosion.
	FR	Peut exploser sous l'effet de la chaleur.
	GA	D'fhéadfadh téamh a bheith ina chúis le pléascadh.
	IT	Rischio di esplosione per riscaldamento.
	LV	Sakaršana var izraisīt eksploziju.
	LT	Kaitinant gali sprogti.
	HU	Hő hatására robbanhat.
	MT	It-tiswin jista' jikkawża splużjoni.
	NL	Ontploffingsgevaar bij verwarming.
	PL	Ogrzanie grozi wybuchem.
	PT	Risco de explosão sob a acção do calor.
	RO	Pericol de explozie în caz de încălzire.

▼B

H240	Sprog	2.8 — Selvreaktive stoffer og blandinger, type A 2.15 — Organiske peroxider, type A
	SK	Zahrievanie môže spôsobiť výbuch.
	SL	Segrevanje lahko povzroči eksplozijo.
	FI	Räjähdysvaarallinen kuumennettaessa.
	SV	Explosivt vid uppvärmning.

H241	Sprog	2.8 — Selvreaktive stoffer og blandinger, type B 2.15 — Organiske peroxider, type B
	BG	Може да предизвика пожар или експлозия при нагряване.
	ES	Peligro de incendio o explosión en caso de calentamiento.
	CS	Zahřívání může způsobit požár nebo výbuch.
	DA	Brand- eller eksplosionsfare ved opvarmning.
	DE	Erwärmung kann Brand oder Explosion verursachen.
	ET	Kuumenemisel võib süttida või plahvatada.
	EL	Η θέρμανση μπορεί να προκαλέσει πυρκαγιά ή έκρηξη.
	EN	Heating may cause a fire or explosion.
	FR	Peut s'enflammer ou exploser sous l'effet de la chaleur.
	GA	D'fhéadfadh téamh a bheith ina chúis le dóiteán nó le pléascadh.
	IT	Rischio d'incendio o di esplosione per riscaldamento.
	LV	Sakaršana var izraisīt degšanu vai eksploziju.
	LT	Kaitinant gali sukelti gaisrą arba sprogti.
	HU	Hő hatására meggyulladhat vagy robbanhat.
	MT	It-tisħin jista' jikkawża nar jew splużjoni.
	NL	Brand- of ontploffingsgevaar bij verwarming.
	PL	Ogrzanie może spowodować pożar lub wybuch.
	PT	Risco de explosão ou de incêndio sob a acção do calor.
	RO	Pericol de incendiu sau de explozie în caz de încălzire.
	SK	Zahrievanie môže spôsobiť požiar alebo výbuch.
	SL	Segrevanje lahko povzroči požar ali eksplozijo.
	FI	Räjähdys- tai palovaarallinen kuumennettaessa.
	SV	Brandfarligt eller explosivt vid uppvärmning.

▼B

H242	Sprog	2.8 — Selvreaktive stoffer og blandinger, type C, D, E, F 2.1.5 — Organiske peroxider, type C, D, E, F
	BG	Може да предизвика пожар при нагряване.
	ES	Peligro de incendio en caso de calentamiento.
	CS	Zahřívání může způsobit požár.
	DA	Brandfare ved opvarmning.
	DE	Erwärmung kann Brand verursachen.
	ET	Kuumenemisel võib süttida.
	EL	Η θέρμανση μπορεί να προκαλέσει πυρκαγιά.
	EN	Heating may cause a fire.
	FR	Peut s'enflammer sous l'effet de la chaleur.
	GA	D'fhéadfadh téamh a bheith ina chúis le dóiteán.
	IT	Rischio d'incendio per riscaldamento.
	LV	Sakaršana var izraisīt degšanu.
	LT	Kaitinant gali sukelti gaisrą.
	HU	Hő hatására meggyulladhat.
	MT	It-tiswin jista' jikkawża nar.
	NL	Brandgevaar bij verwarming.
	PL	Ogrzanie może spowodować pożar.
	PT	Risco de incêndio sob a acção do calor.
	RO	Pericol de incendiu în caz de încălzire.
	SK	Zahrievanie môže spôsobiť požiar.
	SL	Segrevanje lahko povzroči požar.
	FI	Palovaarallinen kuumennettaessa.
	SV	Brandfarligt vid uppvärmning.

H250	Sprog	2.9 — Pyrofore væsker, farekategori 1 2.10 — Pyrofore faste stoffer, farekategori 1
	BG	Самозапалва се при контакт с въздух.
	ES	Se inflama espontáneamente en contacto con el aire.
	CS	Při styku se vzduchem se samovolně vznítí.
	DA	Selvantænder ved kontakt med luft.
	DE	Entzündet sich in Berührung mit Luft von selbst.
	ET	Kokkupuutel õhuga süttib iseenesest.
	EL	Αυταναφλέγεται εάν εκτεθεί στον αέρα.
	EN	Catches fire spontaneously if exposed to air.
	FR	S'enflamme spontanément au contact de l'air.
	GA	Téann trí thine go spontáineach má nochtar don aer.
	IT	Spontaneamente infiammabile all'aria.

▼B

H250	Sprog	2.9 — Pyrofore væsker, farekategori 1 2.10 — Pyrofore faste stoffer, farekategori 1
	LV	Spontāni aizdegas saskarē ar gaisu.
	LT	Veikiami oro savaime užsidega.
	HU	Levegővel érintkezve önmagától meggyullad.
	MT	Jieħu n-nar spontanjament jekk ikun espost għall-arja.
	NL	Vat spontaan vlam bij blootstelling aan lucht.
	PL	Zapala się samorzutnie w przypadku wystawienia na działanie powietrza.
	PT	Risco de inflamação espontânea em contacto com o ar.
	RO	Se aprinde spontan, în contact cu aerul.
	SK	Pri kontakte so vzduchuom sa spontánne vznieti.
	SL	Samodejno se vžge na zraku.
	FI	Syttyy itsestään palamaan joutuessaan kosketuksiin ilman kanssa.
	SV	Spontanantänder vid kontakt med luft.

H251	Sprog	2.11 — Selvopvarmende stoffer og blandinger, farekategori 1
	BG	Самонагряващо се: може да се запали.
	ES	Se calienta espontáneamente; puede inflamarse.
	CS	Samovolně se zahřívá: může se vznítit.
	DA	Selvopvarmende, kan selvantænde.
	DE	Selbsterhitzungsfähig; kann in Brand geraten.
	ET	Isekuumenev, võib süttida.
	EL	Αυτοθερμαίνεται: μπορεί να αναφλεγεί.
	EN	Self-heating: may catch fire.
	FR	Matière auto-échauffante; peut s'enflammer.
	GA	Féintéamh: d'fhéadfadh sé dul trí thine.
	IT	Autoriscaldante; può infiammarsi.
	LV	Pašsasilstošs; var aizdegties.
	LT	Savaime kaistančios, gali užsidegti.
	HU	Önmelegedő: meggyulladhat.
	MT	Jisħon waħdu: jista' jieħu n-nar.
	NL	Vatbaar voor zelfverhitting: kan vlam vatten.
	PL	Substancja samonagrzewająca się: może się zapalić.
	PT	Susceptível de auto-aquecimento: risco de inflamação.
	RO	Se autoîncălzește, pericol de aprindere.
	SK	Samovoľne sa zahrieva; môže sa vznietiť.

▼B

H251	Sprog	2.11 — Selvopvarmende stoffer og blandinger, farekategori 1
	SL	Samosegrevanje: lahko povzroči požar.
	FI	Itsestään kuumeneva; voi syttyä palamaan.
	SV	Självupphettande. Kan börja brinna.

H252	Sprog	2.11 — Selvopvarmende stoffer og blandinger, farekategori 2
	BG	Самонагряващо се в големи количества; може да се запали.
	ES	Se calienta espontáneamente en grandes cantidades; puede inflamarse.
	CS	Ve velkém množství se samovolně zahřívá; může se vznítit.
	DA	Selvopvarmende i store mængder, kan selvantænde.
	DE	In großen Mengen selbsterhitzungsfähig; kann in Brand geraten.
	ET	Suurtes kogustes isekuumenev, võib süttida.
	EL	Σε μεγάλες ποσότητες αυτοθερμαίνεται: μπορεί να αναφλεγεί.
	EN	Self-heating in large quantities; may catch fire.
	FR	Matière auto-échauffante en grandes quantités; peut s'enflammer.
	GA	Féintéamh ina mhórchainníochtaí; d'fhéadfadh sé dul trí thine.
	IT	Autoriscaldante in grandi quantità; può infiammarsi.
	LV	Lielos apjomos pašsasilstošs; var aizdegties.
	LT	Laikant dideliais kiekiais savaime kaista, gali užsidegti.
	HU	Nagy mennyiségben önmelegedő; meggyulladhat.
	MT	Jisħon waħdu f'kwantitajiet kbar; jista' jieħu n-nar.
	NL	In grote hoeveelheden vatbaar voor zelfverhitting; kan vlam vatten.
	PL	Substancja samonagrzewająca się w dużych ilościach; może się zapalić.
	PT	Susceptível de auto-aquecimento em grandes quantidades: risco de inflamação.
	RO	Se autoîncălzește, în cantități mari pericol de aprindere.
	SK	Vo veľkých množstvách sa samovoľne zahrieva; môže sa vznietiť.
	SL	Samosegrevanje v velikih količinah; lahko povzroči požar.
	FI	Suurina määrinä itsestään kuumeneva; voi syttyä palamaan.
	SV	Självupphettande i stora mängder. Kan börja brinna.

▼B

H260	Sprog	2.12 — Stoffer og blandinger, som ved kontakt med vand udvikler brandfarlige gasser, farekategori 1
	BG	При контакт с вода отделя запалими газове, които могат да се самозапалят.
	ES	En contacto con el agua desprende gases inflamables que pueden inflamarse espontáneamente.
	CS	Při styku s vodou uvolňuje hořlavé plyny, které se mohou samovolně vznítit.
	DA	Ved kontakt med vand udvikles brandfarlige gasser, som kan selvantænde.
	DE	In Berührung mit Wasser entstehen entzündbare Gase, die sich spontan entzünden können.
	ET	Kokkupuutel veega eraldab tuleohtlikke gaase, mis võivad iseenesest süttida.
	EL	Σε επαφή με το νερό ελευθερώνει εύφλεκτα αέρια τα οποία μπορούν να αυτοαναφλεγούν.
	EN	In contact with water releases flammable gases which may ignite spontaneously.
	FR	Dégage au contact de l'eau des gaz inflammables qui peuvent s'enflammer spontanément.
	GA	I dteagmháil le huisce scaoiltear gáis inadhainte a d'fhéadfadh uathadhaint.
	IT	A contatto con l'acqua libera gas infiammabili che possono infiammarsi spontaneamente.
	LV	Nonākot saskarē ar ūdeni, izdala uzliesmojošas gāzes, kas var spontāni aizdegties.
	LT	Kontaktuodami su vandeniu išskiria degias dujas, kurios gali savaime užsidegti.
	HU	Vízzel érintkezve öngyulladásra hajlamos tűzveszélyes gázokat bocsát ki.
	MT	Meta jmiss ma' l-ilma jerħi gassijiet li jaqbdu li jistgħu jieħdu n-nar spontanjament.
	NL	In contact met water komen ontvlambare gassen vrij die spontaan kunnen ontbranden.
	PL	W kontakcie z wodą uwalniają łatwopalne gazy, które mogą ulegać samozapaleniu.
	PT	Em contacto com a água liberta gases que se podem inflamar espontaneamente.
	RO	În contact cu apa degajă gaze inflamabile care se pot aprinde spontan.
	SK	Pri kontakte s vodou uvoľňuje horľavé plyny, ktoré sa môžu spontánne zapáliť.
	SL	V stiku z vodo se sproščajo vnetljivi plini, ki se lahko samodejno vžgejo.
	FI	Kehittää itsestään syttyviä kaasuja veden kanssa.
	SV	Vid kontakt med vatten utvecklas brandfarliga gaser som kan självantända.

▼B

H261	Sprog	2.12 — Stoffer og blandinger, som ved kontakt med vand udvikler brandfarlige gasser, farekategori 2 og 3
	BG	При контакт с вода отделя запалими газове.
	ES	En contacto con el agua desprende gases inflamables.
	CS	Při styku s vodou uvolňuje hořlavé plyny.
	DA	Ved kontakt med vand udvikles brandfarlige gasser.
	DE	In Berührung mit Wasser entstehen entzündbare Gase.
	ET	Kokkupuutel veega eraldab tuleohtlikke gaase.
	EL	Σε επαφή με το νερό ελευθερώνει εύφλεκτα αέρια.
	EN	In contact with water releases flammable gases.
	FR	Dégage au contact de l'eau des gaz inflammables.
	GA	I dteagmháil le huisce scaoiltear gáis inadhainte.
	IT	A contatto con l'acqua libera gas infiammabili.
	LV	Nonākot saskarē ar ūdeni, izdala uzliesmojošu gāzi.
	LT	Kontaktuodami su vandeniu išskiria degias dujas
	HU	Vízzel érintkezve tűzveszélyes gázokat bocsát ki.
	MT	Meta jmiss ma' l-ilma jerħi gassijiet li jaqbdu.
	NL	In contact met water komen ontvlambare gassen vrij.
	PL	W kontakcie z wodą uwalnia łatwopalne gazy.
	PT	Em contacto com a água liberta gases inflamáveis.
	RO	În contact cu apa degajă gaze inflamabile.
	SK	Pri kontakte s vodou uvoľňuje horľavé plyny.
	SL	V stiku z vodo se sproščajo vnetljivi plini.
	FI	Kehittää syttyviä kaasuja veden kanssa.
	SV	Vid kontakt med vatten utvecklas brandfarliga gaser.

▼B

H270	Sprog	2.4 — Brandnærende gasser, farekategori 1
	BG	Може да предизвика или усили пожар; окислител.
	ES	Puede provocar o agravar un incendio; comburente.
	CS	Může způsobit nebo zesílit požár; oxidant.
	DA	Kan forårsage eller forstærke brand, brandnærende.
	DE	Kann Brand verursachen oder verstärken; Oxidationsmittel.
	ET	Võib põhjustada süttimise või soodustada põlemist; oksüdeerija.
	EL	Μπορεί να προκαλέσει ή να αναζωπυρώσει πυρκαγιά· οξειδωτικό.
	EN	May cause or intensify fire; oxidiser.
	FR	Peut provoquer ou aggraver un incendie; comburant.
	GA	D'fhéadfadh sé a bheith ina chúis le tine nó cur le tine; ocsaídeoir.
	IT	Può provocare o aggravare un incendio; comburente.
	LV	Var izraisīt vai pastiprināt degšanu, oksidētājs.
	LT	Gali sukelti arba padidinti gaisrą, oksidatorius.
	HU	Tüzet okozhat vagy fokozhatja a tűz intenzitását, oxidáló hatású.
	MT	Jista' jikkawża jew iżid in-nar; ossidant.
	NL	Kan brand veroorzaken of bevorderen; oxiderend.
	PL	Może spowodować lub intensyfikować pożar; utleniacz.
	PT	Pode provocar ou agravar incêndios; comburente.
	RO	Poate provoca sau agrava un incendiu; oxidant.
	SK	Môže spôsobiť alebo prispieť k rozvoju požiaru; oxidačné činidlo.
	SL	Lahko povzroči ali okrepi požar; oksidativna snov.
	FI	Aiheuttaa tulipalon vaaran tai edistää tulipaloa; hapettava.
	SV	Kan orsaka eller intensifiera brand. Oxiderande.

H271	Sprog	2.13 — Brandnærende væsker, farekategori 1 2.14 — Brandnærende faste stoffer, farekategori 1
	BG	Може да предизвика пожар или експлозия; силен окислител.
	ES	Puede provocar un incendio o una explosión; muy comburente.
	CS	Může způsobit požár nebo výbuch; silný oxidant.

▼B

H271	Sprog	2.13 — Brandnærende væsker, farekategori 1 2.14 — Brandnærende faste stoffer, farekategori 1
	DA	Kan forårsage brand eller eksplosion, stærkt brandnærende.
	DE	Kann Brand oder Explosion verursachen; starkes Oxidationsmittel.
	ET	Võib põhjustada süttimise või plahvatuse; tugev oksüdeerija.
	EL	Μπορεί να προκαλέσει πυρκαγιά ή έκρηξη· ισχυρό οξειδωτικό.
	EN	May cause fire or explosion; strong oxidiser.
	FR	Peut provoquer un incendie ou une explosion; comburant puissant.
	GA	D'fhéadfadh sé a bheith ina chúis le tine nó le pléascadh; an-ocsaídeoir.
	IT	Può provocare un incendio o un'esplosione; molto comburente.
	LV	Var izraisīt degšanu vai eksploziju, oksidētājs.
	LT	Gali sukelti gaisrą arba sprogimą, stiprus oksidatorius.
	HU	Tüzet vagy robbanást okozhat; erősen oxidáló hatású.
	MT	Jista' jikkawża nar jew splużjoni; ossidant qawwi.
	NL	Kan brand of ontploffingen veroorzaken; sterk oxiderend.
	PL	Może spowodować pożar lub wybuch; silny utleniacz.
	PT	Risco de incêndio ou de explosão; muito comburente.
	RO	Poate provoca un incendiu sau o explozie; oxidant puternic.
	SK	Môže spôsobiť požiar alebo výbuch; silné oxidačné činidlo.
	SL	Lahko povzroči požar ali eksplozijo; močna oksidativna snov.
	FI	Aiheuttaa tulipalo- tai räjähdysvaaran; voimakkaasti hapettava.
	SV	Kan orsaka brand eller explosion. Starkt oxiderande.

H272	Sprog	2.13 — Brandnærende væsker, farekategori 2, 3 2.14 — Brandnærende faste stoffer, farekategori 2, 3
	BG	Може да усили пожара; окислител.
	ES	Puede agravar un incendio; comburente.
	CS	Může zesílit požár; oxidant.
	DA	Kan forstærke brand, brandnærende.
	DE	Kann Brand verstärken; Oxidationsmittel.
	ET	Võib soodustada põlemist; oksüdeerija.

▼B

H272	Sprog	2.13 — Brandnærende væsker, farekategori 2, 3 2.14 — Brandnærende faste stoffer, farekategori 2, 3
	EL	Μπορεί να αναζωπυρώσει την πυρκαγιά· οξειδωτικό.
	EN	May intensify fire; oxidiser.
	FR	Peut aggraver un incendie; comburant.
	GA	D'fhéadfadh sé cur le tine; ocsaídeoir.
	IT	Può aggravare un incendio; comburente.
	LV	Var pastiprināt degšanu; oksidētājs.
	LT	Gali padidinti gaisrą, oksidatorius.
	HU	Fokozhatja a tűz intenzitását; oxidáló hatású.
	MT	Jista' jżid in-nar; ossidant.
	NL	Kan brand bevorderen; oxiderend.
	PL	Może intensyfikować pożar; utleniacz.
	PT	Pode agravar incêndios; comburente.
	RO	Poate agrava un incendiu; oxidant.
	SK	Môže prispieť k rozvoju požiaru; oxidačné činidlo.
	SL	Lahko okrepi požar; oksidativna snov.
	FI	Voi edistää tulipaloa; hapettava.
	SV	Kan intensifiera brand. Oxiderande.

H280	Sprog	2.5 — Gasser under tryk: Komprimeret gas Flydende gas Opløst gas
	BG	Съдържа газ под налягане; може да експлодира при нагряване.
	ES	Contiene gas a presión; peligro de explosión en caso de calentamiento.
	CS	Obsahuje plyn pod tlakem; při zahřívání může vybuchnout.
	DA	Indeholder gas under tryk, kan eksplodere ved opvarmning.
	DE	Enthält Gas unter Druck; kann bei Erwärmung explodieren.
	ET	Sisaldab rõhu all olevat gaasi, kuumenemisel võib plahvatada.
	EL	Περιέχει αέριο υπό πίεση· εάν θερμανθεί, μπορεί να εκραγεί.
	EN	Contains gas under pressure; may explode if heated.
	FR	Contient un gaz sous pression; peut exploser sous l'effet de la chaleur.
	GA	Gás istigh ann, faoi bhrú; d'fhéadfadh sé pléascadh, má théitear.
	IT	Contiene gas sotto pressione; può esplodere se riscaldato.

▼B

H280	Sprog	2.5 — Gasser under tryk: Komprimeret gas Flydende gas Opløst gas
	LV	Satur gāzi zem spiediena; karstumā var eksplodēt.
	LT	Turi slėgio veikiamų dujų, kaitinant gali sprogti.
	HU	Nyomás alatt lévő gázt tartalmaz; hő hatására robbanhat.
	MT	Fih gass taħt pressjoni; jista' jisplodi jekk jissaħħan.
	NL	Bevat gas onder druk; kan ontploffen bij verwarming.
	PL	Zawiera gaz pod ciśnieniem; ogrzanie grozi wybuchem.
	PT	Contém gás sob pressão; risco de explosão sob a acção do calor.
	RO	Conține un gaz sub presiune; pericol de explozie în caz de încălzire.
	SK	Obsahuje plyn pod tlakom, pri zahriatí môže vybuchnúť.
	SL	Vsebuje plin pod tlakom; segrevanje lahko povzroči eksplozijo.
	FI	Sisältää paineen alaista kaasua; voi räjähtää kuumennettaessa.
	SV	Innehåller gas under tryck. Kan explodera vid uppvärmning.

H281	Sprog	2.5 — Gasser under tryk: nedkølet flydende gas
	BG	Съдържа охладен газ; може да причини криогенни изгаряния или наранявания.
	ES	Contiene un gas refrigerado; puede provocar quemaduras o lesiones criogénicas.
	CS	Obsahuje zchlazený plyn; může způsobit omrzliny nebo poškození chladem.
	DA	Indeholder nedkølet gas, kan forårsage kuldeskader.
	DE	Enthält tiefkaltes Gas; kann Kälteverbrennungen oder -Verletzungen verursachen.
	ET	Sisaldab külmutatud gaasi; võib põhjustada külmapõletusi või -kahjustusi.
	EL	Περιέχει αέριο υπό ψύξη· μπορεί να προκαλέσει εγκαύματα ψύχους ή τραυματισμούς.
	EN	Contains refrigerated gas; may cause cryogenic burns or injury.
	FR	Contient un gaz réfrigéré; peut causer des brûlures ou blessures cryogéniques.
	GA	Gás cuisnithe istigh ann; d'fhéadfadh sé a bheith ina chúis le dónna crióigineacha nó le díobháil chrióigineach.
	IT	Contiene gas refrigerato; può provocare ustioni o lesioni criogeniche.
	LV	Satur atdzesētu gāzi; var radīt kriogēnus apdegumus vai ievainojumus.

▼B

H281	Sprog	2.5 — Gasser under tryk: nedkølet flydende gas
	LT	Turi atšaldytų dujų, gali sukelti kriogeninius nušalimus arba pažeidimus.
	HU	Mélyhűtött gázt tartalmaz; fagymarást vagy sérülést okozhat.
	MT	Fih gass imkessaħ; jista' jikkawża ħruq jew dannu minn temperaturi baxxi.
	NL	Bevat sterk gekoeld gas; kan cryogene brandwonden of letsel veroorzaken.
	PL	Zawiera schłodzony gaz; może spowodować oparzenia kriogeniczne lub obrażenia.
	PT	Contém gás refrigerado; pode provocar queimaduras ou lesões criogénicas.
	RO	Conține un gaz răcit; poate cauza arsuri sau leziuni criogenice.
	SK	Obsahuje schladený plyn; môže spôsobiť kryogénne popáleniny alebo poranenia.
	SL	Vsebuje ohlajen utekočinjen plin; lahko povzroči ozebline ali poškodbe.
	FI	Sisältää jäähdytettyä kaasua; voi aiheuttaa jäätymisvamman.
	SV	Innehåller kyld gas. Kan orsaka svåra köldskador.

H290	Sprog	2.16 — Metalætsende, farekategori 1
	BG	Може да бъде корозивно за металите.
	ES	Puede ser corrosivo para los metales.
	CS	Může být korozivní pro kovy.
	DA	Kan ætse metaller.
	DE	Kann gegenüber Metallen korrosiv sein.
	ET	Võib söövitada metalle.
	EL	Μπορεί να διαβρώσει μέταλλα.
	EN	May be corrosive to metals.
	FR	Peut être corrosif pour les métaux.
	GA	D'fhéadfadh sé a bheith creimneach do mhiotail.
	IT	Può essere corrosivo per i metalli.
	LV	Var kodīgi iedarboties uz metāliem.
	LT	Gali ėsdinti metalus.
	HU	Fémekre korrozív hatású lehet.
	MT	Jista' jkun korruživ għall-metalli.
	NL	Kan bijtend zijn voor metalen.
	PL	Może powodować korozję metali.
	PT	Pode ser corrosivo para os metais.
	RO	Poate fi corosiv pentru metale.
	SK	Môže byť korozívna pre kovy.
	SL	Lahko je jedko za kovine.
	FI	Voi syövyttää metalleja.
	SV	Kan vara korrosivt för metaller.

▼B

Tabel 1.2

Sundhedsfarer

H300	Sprog	3.1 — Akut toksicitet (oral), farekategori 1, 2
	BG	Смъртоносен при поглъщане.
	ES	Mortal en caso de ingestión.
	CS	Při požití může způsobit smrt.
	DA	Livsfarlig ved indtagelse.
	DE	Lebensgefahr bei Verschlucken.
	ET	Allaneelamisel surmav.
	EL	Θανατηφόρο σε περίπτωση κατάποσης.
	EN	Fatal if swallowed.
	FR	Mortel en cas d'ingestion.
	GA	Marfach má shlogtar.
	IT	Letale se ingerito.
	LV	Norijot iestājas nāve.
	LT	Mirtina prarijus.
	HU	Lenyelve halálos.
	MT	Fatali jekk jinbela'.
	NL	Dodelijk bij inslikken.
	PL	Połknięcie grozi śmiercią.
	PT	Mortal por ingestão.
	RO	Mortal în caz de înghițire.
	SK	Smrteľný po požití.
	SL	Smrtno pri zaužitju.
	FI	Tappavaa nieltynä.
	SV	Dödligt vid förtäring.

H301	Sprog	3.1 — Akut toksicitet (oral), farekategori 3
	BG	Токсичен при поглъщане.
	ES	Tóxico en caso de ingestión.
	CS	Toxický při požití.
	DA	Giftig ved indtagelse.
	DE	Giftig bei Verschlucken.
	ET	Allaneelamisel mürgine.
	EL	Τοξικό σε περίπτωση κατάποσης.
	EN	Toxic if swallowed.
	FR	Toxique en cas d'ingestion.
	GA	Tocsaineach má shlogtar.
	IT	Tossico se ingerito.
	LV	Toksisks, ja norij.
	LT	Toksiška prarijus.

▼B

H301	Sprog	3.1 — Akut toksicitet (oral), farekategori 3
	HU	Lenyelve mérgező.
	MT	Tossiku jekk jinbela'.
	NL	Giftig bij inslikken.
	PL	Działa toksycznie po połknięciu.
	PT	Tóxico por ingestão.
	RO	Toxic în caz de înghițire.
	SK	Toxický po požití.
	SL	Strupeno pri zaužitju.
	FI	Myrkyllistä nieltynä.
	SV	Giftigt vid förtäring.

H302	Sprog	3.1 — Akut toksicitet (oral), farekategori 4
	BG	Вреден при поглъщане.
	ES	Nocivo en caso de ingestión.
	CS	Zdraví škodlivý při požití.
	DA	Farlig ved indtagelse.
	DE	Gesundheitsschädlich bei Verschlucken.
	ET	Allaneelamisel kahjulik.
	EL	Επιβλαβές σε περίπτωση κατάποσης.
	EN	Harmful if swallowed.
	FR	Nocif en cas d'ingestion.
	GA	Díobhálach má shlogtar.
	IT	Nocivo se ingerito.
	LV	Kaitīgs, ja norij.
	LT	Kenksminga prarijus.
	HU	Lenyelve ártalmas.
	MT	Jagħmel il-ħsara jekk jinbela'.
	NL	Schadelijk bij inslikken.
	PL	Działa szkodliwie po połknięciu.
	PT	Nocivo por ingestão.
	RO	Nociv în caz de înghițire.
	SK	Škodlivý po požití.
	SL	Zdravju škodljivo pri zaužitju.
	FI	Haitallista nieltynä.
	SV	Skadligt vid förtäring.

H304	Sprog	3.10 — Aspirationsfare, farekategori 1
	BG	Може да бъде смъртоносен при поглъщане и навлизане в дихателните пътища.
	ES	Puede ser mortal en caso de ingestión y penetración en las vías respiratorias.
	CS	Při požití a vniknutí do dýchacích cest může způsobit smrt.
	DA	Kan være livsfarligt, hvis det indtages og kommer i luftvejene.

▼B

H304	Sprog	3.10 — Aspirationsfare, farekategori 1
	DE	Kann bei Verschlucken und Eindringen in die Atemwege tödlich sein.
	ET	Allaneelamisel või hingamisteedesse sattumisel võib olla surmav.
	EL	Μπορεί να προκαλέσει θάνατο σε περίπτωση κατάποσης και διείσδυσης στις αναπνευστικές οδούς.
	EN	May be fatal if swallowed and enters airways.
	FR	Peut être mortel en cas d'ingestion et de pénétration dans les voies respiratoires.
	GA	D'fhéadfadh sé a bheith marfach má shlogtar é agus má théann sé isteach sna haerbhealaí.
	HU	Lenyelve és a légutakba kerülve halálos lehet.
	IT	Può essere letale in caso di ingestione e di penetrazione nelle vie respiratorie.
	LV	Var izraisīt nāvi, ja norij vai iekļūst elpceļos.
	LT	Prarijus ir patekus į kvėpavimo takus, gali sukelti mirtį.
	MT	Jista' jkun fatali jekk jinbela' u jidħol fil-pajpijiet tan-nifs.
	NL	Kan dodelijk zijn als de stof bij inslikken in de luchtwegen terechtkomt.
	PL	Połknięcie i dostanie się przez drogi oddechowe może grozić śmiercią.
	PT	Pode ser mortal por ingestão e penetração nas vias respiratórias.
	RO	Poate fi mortal în caz de înghiţire şi de pătrundere în căile respiratorii.
	SK	Môže byť smrteľný po požití a vniknutí do dýchacích ciest.
	SL	Pri zaužitju in vstopu v dihalne poti je lahko smrtno.
	FI	Voi olla tappavaa nieltynä ja joutuessaan hengitysteihin.
	SV	Kan vara dödligt vid förtäring om det kommer ner i luftvägarna.

H310	Sprog	3.1 — Akut toksicitet (dermal), farekategori 1, 2
	BG	Смъртоносен при контакт с кожата.
	ES	Mortal en contacto con la piel.
	CS	Při styku s kůží může způsobit smrt.
	DA	Livsfarlig ved hudkontakt.
	DE	Lebensgefahr bei Hautkontakt.
	ET	Nahale sattumisel surmav.
	EL	Θανατηφόρο σε επαφή με το δέρμα.
	EN	Fatal in contact with skin.
	FR	Mortel par contact cutané.
	GA	Marfach i dteagmháil leis an gcraiceann.
	HU	Bőrrel érintkezve halálos.

▼B

H310	Sprog	3.1 — Akut toksicitet (dermal), farekategori 1, 2
	IT	Letale per contatto con la pelle.
	LV	Nonākot saskarē ar ādu, iestājas nāve.
	LT	Mirtina susilietus su oda.
	MT	Fatali jekk imiss mal-ġilda.
	NL	Dodelijk bij contact met de huid.
	PL	Grozi śmiercią w kontacie ze skórą.
	PT	Mortal em contacto com a pele.
	RO	Mortal în contact cu pielea.
	SK	Smrteľný pri kontakte s pokožkou.
	SL	Smrtno v stiku s kožo.
	FI	Tappavaa joutuessaan iholle.
	SV	Dödligt vid hudkontakt.

H311	Sprog	3.1 — Akut toksicitet (dermal), farekategori 3
	BG	Токсичен при контакт с кожата.
	ES	Tóxico en contacto con la piel.
	CS	Toxický při styku s kůží.
	DA	Giftig ved hudkontakt.
	DE	Giftig bei Hautkontakt.
	ET	Nahale sattumisel mürgine.
	EL	Τοξικό σε επαφή με το δέρμα.
	EN	Toxic in contact with skin.
	FR	Toxique par contact cutané.
	GA	Tocsaineach i dteagmháil leis an gcraiceann.
	IT	Tossico per contatto con la pelle.
	LV	Toksisks, ja nonāk saskarē ar ādu.
	LT	Toksiška susilietus su oda.
	HU	Bőrrel érintkezve mérgező.
	MT	Tossiku meta jmiss mal-ġilda.
	NL	Giftig bij contact met de huid.
	PL	Działa toksycznie w kontakcie ze skórą.
	PT	Tóxico em contacto com a pele.
	RO	Toxic în contact cu pielea.
	SK	Toxický pri kontakte s pokožkou.
	SL	Strupeno v stiku s kožo.
	FI	Myrkyllistä joutuessaan iholle.
	SV	Giftigt vid hudkontakt.

▼B

H312	Sprog	3.1 — Akut toksicitet (dermal), farekategori 4
	BG	Вреден при контакт с кожата.
	ES	Nocivo en contacto con la piel.
	CS	Zdraví škodlivý při styku s kůží.
	DA	Farlig ved hudkontakt.
	DE	Gesundheitsschädlich bei Hautkontakt.
	ET	Nahale sattumisel kahjulik.
	EL	Επιβλαβές σε επαφή με το δέρμα.
	EN	Harmful in contact with skin.
	FR	Nocif par contact cutané.
	GA	Díobhálach i dteagmháil leis an gcraiceann.
	IT	Nocivo per contatto con la pelle.
	LV	Kaitīgs, ja nonāk saskarē ar ādu.
	LT	Kenksminga susilietus su oda.
	HU	Bőrrel érintkezve ártalmas.
	MT	Jagħmel il-ħsara meta jmiss mal-ġilda.
	NL	Schadelijk bij contact met de huid.
	PL	Działa szkodliwie w kontakcie ze skórą.
	PT	Nocivo em contacto com a pele.
	RO	Nociv în contact cu pielea.
	SK	Škodlivý pri kontakte s pokožkou.
	SL	Zdravju škodljivo v stiku s kožo.
	FI	Haitallista joutuessaan iholle.
	SV	Skadligt vid hudkontakt.

H314	Sprog	3.2 — Hudætsning/hudirritation, farekategori 1A, 1B, 1C
	BG	Причинява тежки изгаряния на кожата и сериозно увреждане на очите.
	ES	Provoca quemaduras graves en la piel y lesiones oculares graves.
	CS	Způsobuje těžké poleptání kůže a poškození očí.
	DA	Forårsager svære forbrændinger af huden og øjenskader.
	DE	Verursacht schwere Verätzungen der Haut und schwere Augenschäden.
	ET	Põhjustab rasket nahasöövitust ja silmakahjustusi.
	EL	Προκαλεί σοβαρά δερματικά εγκαύματα και οφθαλμικές βλάβες.
	EN	Causes severe skin burns and eye damage.
	FR	Provoque des brûlures de la peau et des lésions oculaires graves.
	GA	Ina chúis le dónna tromchúiseacha craicinn agus le damáiste don tsúil.

▼B

H314	Sprog	3.2 — Hudætsning/hudirritation, farekategori 1A, 1B, 1C
	IT	Provoca gravi ustioni cutanee e gravi lesioni oculari.
	LV	Izraisa smagus ādas apdegumus un acu bojājumus.
	LT	Smarkiai nudegina odą ir pažeidžia akis.
	HU	Súlyos égési sérülést és szemkárosodást okoz.
	MT	Jagħmel ħruq serju lill-ġilda u ħsara lill-għajnejn.
	NL	Veroorzaakt ernstige brandwonden en oogletsel.
	PL	Powoduje poważne oparzenia skóry oraz uszkodzenia oczu .
	PT	Provoca queimaduras na pele e lesões oculares graves.
	RO	Provoacă arsuri grave ale pielii şi lezarea ochilor.
	SK	Spôsobuje vážne poleptanie kože a poškodenie očí.
	SL	Povzroča hude opekline kože in poškodbe oči.
	FI	Voimakkaasti ihoa syövyttävää ja silmiä vaurioittavaa.
	SV	Orsakar allvarliga frätskador på hud och ögon.

H315	Sprog	3.2 — Hudætsning/hudirritation, farekategori 2
	BG	Предизвиква дразнене на кожата.
	ES	Provoca irritación cutánea.
	CS	Dráždí kůži.
	DA	Forårsager hudirritation.
	DE	Verursacht Hautreizungen.
	ET	Põhjustab nahaärritust.
	EL	Προκαλεί ερεθισμό του δέρματος.
	EN	Causes skin irritation.
	FR	Provoque une irritation cutanée.
	GA	Ina chúis le greannú craicinn.
	IT	Provoca irritazione cutanea.
	LV	Kairina ādu.
	LT	Dirgina odą.
	HU	Bőrirritáló hatású.
	MT	Jagħmel irritazzjoni tal-ġilda.
	NL	Veroorzaakt huidirritatie.
	PL	Działa drażniąco na skórę.
	PT	Provoca irritação cutânea.
	RO	Provoacă iritarea pielii.
	SK	Dráždi kožu.
	SL	Povzroča draženje kože.
	FI	Ärsyttää ihoa.
	SV	Irriterar huden.

▼B

H317	Sprog	3.4 — Sensibilisering — hud, farekategori 1
	BG	Може да причини алергична кожна реакция.
	ES	Puede provocar una reacción alérgica en la piel.
	CS	Může vyvolat alergickou kožní reakci.
	DA	Kan forårsage allergisk hudreaktion.
	DE	Kann allergische Hautreaktionen verursachen.
	ET	Võib põhjustada allergilist nahareaktsiooni.
	EL	Μπορεί να προκαλέσει αλλεργική δερματική αντίδραση.
	EN	May cause an allergic skin reaction.
	FR	Peut provoquer une allergie cutanée.
	GA	D'fhéadfadh sé a bheith ina chúis le frithghníomh ailléirgeach craicinn.
	IT	Può provocare una reazione allergica cutanea.
	LV	Var izraisīt alerģisku ādas reakciju.
	LT	Gali sukelti alerginę odos reakciją.
	HU	Allergiás bőrreakciót válthat ki.
	MT	Jista' jikkawża reazzjoni allerġika tal-ġilda.
	NL	Kan een allergische huidreactie veroorzaken.
	PL	Może powodować reakcję alergiczną skóry.
	PT	Pode provocar uma reacção alérgica cutânea.
	RO	Poate provoca o reacţie alergică a pielii.
	SK	Môže vyvolať alergickú kožnú reakciu.
	SL	Lahko povzroči alergijski odziv kože.
	FI	Voi aiheuttaa allergisen ihoreaktion.
	SV	Kan orsaka allergisk hudreaktion.

H318	Sprog	3.3 — Alvorlig øjenskade/øjenirritation, farekategori 1
	BG	Предизвиква сериозно увреждане на очите.
	ES	Provoca lesiones oculares graves.
	CS	Způsobuje vážné poškození očí.
	DA	Forårsager alvorlig øjenskade.
	DE	Verursacht schwere Augenschäden.
	ET	Põhjustab raskeid silmakahjustusi.
	EL	Προκαλεί σοβαρή οφθαλμική βλάβη.
	EN	Causes serious eye damage.
	FR	Provoque des lésions oculaires graves.
	GA	Ina chúis le damáiste tromchúiseach don tsúil.
	IT	Provoca gravi lesioni oculari.
	LV	Izraisa nopietnus acu bojājumus.
	LT	Smarkiai pažeidžia akis.
	HU	Súlyos szemkárosodást okoz.
	MT	Jagħmel ħsara serja lill-għajnejn.

▼B

H318	Sprog	3.3 — Alvorlig øjenskade/øjenirritation, farekategori 1
	NL	Veroorzaakt ernstig oogletsel.
	PL	Powoduje poważne uszkodzenie oczu.
	PT	Provoca lesões oculares graves.
	RO	Provoacă leziuni oculare grave.
	SK	Spôsobuje vážne poškodenie očí.
	SL	Povzroča hude poškodbe oči.
	FI	Vaurioittaa vakavasti silmiä.
	SV	Orsakar allvarliga ögonskador.

H319	Sprog	3.3 — Alvorlig øjenskade/øjenirritation, farekategori 2
	BG	Предизвиква сериозно дразнене на очите.
	ES	Provoca irritación ocular grave.
	CS	Způsobuje vážné podráždění očí.
	DA	Forårsager alvorlig øjenirritation.
	DE	Verursacht schwere Augenreizung.
	ET	Põhjustab tugevat silmade ärritust.
	EL	Προκαλεί σοβαρό οφθαλμικό ερεθισμό.
	EN	Causes serious eye irritation.
	FR	Provoque une sévère irritation des yeux.
	GA	Ina chúis le greannú tromchúiseach don tsúil.
	IT	Provoca grave irritazione oculare.
	LV	Izraisa nopietnu acu kairinājumu.
	LT	Sukelia smarkų akių dirginimą.
	HU	Súlyos szemirritációt okoz.
	MT	Jagħmel irritazzjoni serja lill-għajnejn.
	NL	Veroorzaakt ernstige oogirritatie.
	PL	Działa drażniąco na oczy.
	PT	Provoca irritação ocular grave.
	RO	Provoacă o iritare gravă a ochilor.
	SK	Spôsobuje vážne podráždenie očí.
	SL	Povzroča hudo draženje oči.
	FI	Ärsyttää voimakkaasti silmiä.
	SV	Orsakar allvarlig ögonirritation.

H330	Sprog	3.1 — Akut toksicitet (indånding), farekategori 1, 2
	BG	Смъртоносен при вдишване.
	ES	Mortal en caso de inhalación.
	CS	Při vdechování může způsobit smrt.
	DA	Livsfarlig ved indånding.
	DE	Lebensgefahr bei Einatmen.
	ET	Sissehingamisel surmav.
	EL	Θανατηφόρο σε περίπτωση εισπνοής.

▼B

H330	Sprog	3.1 — Akut toksicitet (indånding), farekategori 1, 2
	EN	Fatal if inhaled.
	FR	Mortel par inhalation.
	GA	Marfach má ionanálaítear.
	IT	Letale se inalato.
	LV	Ieelpojot, iestājas nāve.
	LT	Mirtina įkvėpus.
	HU	Belélegezve halálos.
	MT	Fatali jekk jinxtamm.
	NL	Dodelijk bij inademing.
	PL	Wdychanie grozi śmiercią.
	PT	Mortal por inalação.
	RO	Mortal în caz de inhalare.
	SK	Smrteľný pri vdýchnutí.
	SL	Smrtno pri vdihavanju.
	FI	Tappavaa hengitettynä.
	SV	Dödligt vid inandning.

H331	Sprog	3.1 — Akut toksicitet (indånding), farekategori 3
	BG	Токсичен при вдишване.
	ES	Tóxico en caso de inhalación.
	CS	Toxický při vdechování.
	DA	Giftig ved indånding.
	DE	Giftig bei Einatmen.
	ET	Sissehingamisel mürgine.
	EL	Τοξικό σε περίπτωση εισπνοής.
	EN	Toxic if inhaled.
	FR	Toxique par inhalation.
	GA	Tocsaineach má ionanálaítear.
	IT	Tossico se inalato.
	LV	Toksisks ieelpojot.
	LT	Toksiška įkvėpus.
	HU	Belélegezve mérgező.
	MT	Tossiku jekk jinxtamm.
	NL	Giftig bij inademing.
	PL	Działa toksycznie w następstwie wdychania.
	PT	Tóxico por inalação.
	RO	Toxic în caz de inhalare.
	SK	Toxický pri vdýchnutí.
	SL	Strupeno pri vdihavanju.
	FI	Myrkyllistä hengitettynä.
	SV	Giftigt vid inandning.

▼B

H332	Sprog	3.1 — Akut toksicitet (indånding), farekategori 4
	BG	Вреден при вдишване.
	ES	Nocivo en caso de inhalación.
	CS	Zdraví škodlivý při vdechování.
	DA	Farlig ved indånding.
	DE	Gesundheitsschädlich bei Einatmen.
	ET	Sissehingamisel kahjulik.
	EL	Επιβλαβές σε περίπτωση εισπνοής.
	EN	Harmful if inhaled.
	FR	Nocif par inhalation.
	GA	Díobhálach má ionanálaítear.
	IT	Nocivo se inalato.
	LV	Kaitīgs ieelpojot.
	LT	Kenksminga įkvėpus.
	HU	Belélegezve ártalmas.
	MT	Jagħmel il-ħsara jekk jinxtamm.
	NL	Schadelijk bij inademing.
	PL	Działa szkodliwie w następstwie wdychania.
	PT	Nocivo por inalação.
	RO	Nociv în caz de inhalare.
	SK	Škodlivý pri vdýchnutí.
	SL	Zdravju škodljivo pri vdihavanju.
	FI	Haitallista hengitettynä.
	SV	Skadligt vid inandning.

H334	Sprog	3.4 — Sensibilisering — åndedrætssystemet, farekategori 1
	BG	Може да причини алергични или астматични симптоми или затруднения в дишането при вдишване.
	ES	Puede provocar síntomas de alergia o asma o dificultades respiratorias en caso de inhalación.
	CS	Při vdechování může vyvolat příznaky alergie nebo astmatu nebo dýchací potíže.
	DA	Kan forårsage allergi- eller astmasymptomer eller åndedrætsbesvær ved indånding.
	DE	Kann bei Einatmen Allergie, asthmaartige Symptome oder Atembeschwerden verursachen.
	ET	Sissehingamisel võib põhjustada allergia- või astma sümptomeid või hingamisraskusi.
	EL	Μπορεί να προκαλέσει αλλεργία ή συμπτώματα άσθματος ή δύσπνοια σε περίπτωση εισπνοής.
	EN	May cause allergy or asthma symptoms or breathing difficulties if inhaled.
	FR	Peut provoquer des symptômes allergiques ou d'asthme ou des difficultés respiratoires par inhalation.

▼B

H334	Sprog	3.4 — Sensibilisering — åndedrætssystemet, farekategori 1
	GA	D'fhéadfadh sé a bheith ina chúis le siomptóim ailléirge nó asma nó le deacrachtaí análaithe má ionanálaítear é.
	IT	Può provocare sintomi allergici o asmatici o difficoltà respiratorie se inalato.
	LV	Ja ieelpo, var izraisīt alerģiju vai astmas simptomus, vai apgrūtināt elpošanu.
	LT	Įkvėpus gali sukelti alerginę reakciją, astmos simptomus arba apsunkinti kvėpavimą.
	HU	Belélegezve allergiás és asztmás tüneteket, és nehéz légzést okozhat.
	MT	Jista' jikkawża sintomi ta' allerġija jew ta' ażma jew diffikultajiet biex jittieħed in-nifs jekk jinxtamm.
	NL	Kan bij inademing allergie- of astmasymptomen of ademhalingsmoeilijkheden veroorzaken.
	PL	Może powodować objawy alergii lub astmy lub trudności w oddychaniu w następstwie wdychania.
	PT	Quando inalado, pode provocar sintomas de alergia ou de asma ou dificuldades respiratórias.
	RO	Poate provoca simptome de alergie sau astm sau dificultăți de respirație în caz de inhalare.
	SK	Pri vdýchnutí môže vyvolať alergiu alebo príznaky astmy, alebo dýchacie ťažkosti.
	SL	Lahko povzroči simptome alergije ali astme ali težave z dihanjem pri vdihavanju.
	FI	Voi aiheuttaa hengitettynä allergia- tai astmaoireita tai hengitysvaikeuksia.
	SV	Kan orsaka allergi- eller astmasymtom eller andningssvårigheter vid inandning.

H335	Sprog	3.8 — Specifik målorgantoksicitet — enkelt eksponering, farekategori 3, irritation af luftvejene
	BG	Може да предизвика дразнене на дихателните пътища.
	ES	Puede irritar las vías respiratorias.
	CS	Může způsobit podráždění dýchacích cest.
	DA	Kan forårsage irritation af luftvejene.
	DE	Kann die Atemwege reizen.
	ET	Võib põhjustada hingamisteede ärritust.
	EL	Μπορεί να προκαλέσει ερεθισμό της αναπνευστικής οδού.
	EN	May cause respiratory irritation.
	FR	Peut irriter les voies respiratoires.
	GA	D'fhéadfadh sé a bheith ina chúis le greannú riospráide.
	IT	Può irritare le vie respiratorie.
	LV	Var izraisīt elpceļu kairinājumu.
	LT	Gali dirginti kvėpavimo takus.

▼B

H335	Sprog	3.8 — Specifik målorgantoksicitet — enkelt eksponering, farekategori 3, irritation af luftvejene
	HU	Légúti irritációt okozhat.
	MT	Jista' jikkawża irritazzjoni respiratorja.
	NL	Kan irritatie van de luchtwegen veroorzaken.
	PL	Może powodować podrażnienie dróg oddechowych.
	PT	Pode provocar irritação das vias respiratórias.
	RO	Poate provoca iritarea căilor respiratorii.
	SK	Môže spôsobiť podráždenie dýchacích ciest.
	SL	Lahko povzroči draženje dihalnih poti.
	FI	Saattaa aiheuttaa hengitysteiden ärsytystä.
	SV	Kan orsaka irritation i luftvägarna.

H336	Sprog	3.8 — Specifik målorgantoksicitet — enkelt eksponering, farekategori 3, narkose
	BG	Може да предизвика сънливост или световъртеж.
	ES	Puede provocar somnolencia o vértigo.
	CS	Může způsobit ospalost nebo závratě.
	DA	Kan forårsage sløvhed eller svimmelhed.
	DE	Kann Schläfrigkeit und Benommenheit verursachen.
	ET	Võib põhjustada unisust või peapööritust.
	EL	Μπορεί να προκαλέσει υπνηλία ή ζάλη.
	EN	May cause drowsiness or dizziness.
	FR	Peut provoquer somnolence ou vertiges.
	GA	D'fhéadfadh sé a bheith ina chúis le codlatacht nó le meadhrán.
	IT	Può provocare sonnolenza o vertigini.
	LV	Var izraisīt miegainību vai reiboņus.
	LT	Gali sukelti mieguistumą arba galvos svaigimą.
	HU	Álmosságot vagy szédülést okozhat.
	MT	Jista' jikkawża ħedla jew sturdament.
	NL	Kan slaperigheid of duizeligheid veroorzaken.
	PL	Może wywoływać uczucie senności lub zawroty głowy.
	PT	Pode provocar sonolência ou vertigens.
	RO	Poate provoca somnolență sau amețeală.
	SK	Môže spôsobiť ospalosť alebo závraty.
	SL	Lahko povzroči zaspanost ali omotico.
	FI	Saattaa aiheuttaa uneliaisuutta ja huimausta.
	SV	Kan göra att man blir dåsig eller omtöcknad.

▼B

H340	Sprog	3.5 — Kimcellemutagenicitet, farekategori 1A, 1B
	BG	Може да причини генетични дефекти < *да се посочи пътят на експозицията, ако е доказано убедително, че няма друг път на експозиция, който води до същата опасност* >.
	ES	Puede provocar defectos genéticos <*Indíquese la vía de exposición si se ha demostrado concluyentemente que el peligro no se produce por ninguna otra vía* >.
	CS	Může vyvolat genetické poškození <*uveďte cestu expozice, je-li přesvědčivě prokázáno, že ostatní cesty expozice nejsou nebezpečné*>.
	DA	Kan forårsage genetiske defekter <*angiv eksponeringsvej, hvis det er endeligt påvist, at faren ikke kan frembringes ad nogen anden eksponeringsvej*>.
	DE	Kann genetische Defekte verursachen <*Expositionsweg angeben, sofern schlüssig belegt ist, dass diese Gefahr bei keinem anderen Expositionsweg besteht*>.
	ET	Võib põhjustada geneetilisi defekte <*märkida kokkupuuteviis, kui on veenvalt tõestatud, et muud kokkupuuteviisid ei ole ohtlikud*>.
	EL	Μπορεί να προκαλέσει γενετικά ελαττώματα < *αναφέρεται η οδός έκθεσης αν έχει αποδειχθεί αδιαμφισβήτητα ότι δεν υπάρχει κίνδυνος από τις άλλες οδούς έκθεσης* >.
	EN	May cause genetic defects <*state route of exposure if it is conclusively proven that no other routes of exposure cause the hazard*>.
	FR	Peut induire des anomalies génétiques <*indiquer la voie d'exposition s'il est formellement prouvé qu'aucune autre voie d'exposition ne conduit au même danger*>.
	GA	D'fhéadfadh sé a bheith ina chúis le héalanga géiniteacha <*tabhair an bealach nochta má tá sé cruthaithe go cinntitheach nach bealach nochta ar bith eile is cúis leis an nguais*>.
	IT	Può provocare alterazioni genetiche <*indicare la via di esposizione se è accertato che nessun'altra via di esposizione comporta il medesimo pericolo*>.
	LV	Var izraisīt ģenētiskus bojājumus <*norādīt iedarbības ceļu, ja ir nepārprotami pierādīts, ka citi iedarbības ceļi nerada bīstamību*>.
	LT	Gali sukelti genetinius defektus <*nurodyti veikimo būdą, jeigu įtikinamai nustatyta, kad kiti veikimo būdai nepavojingi*>.
	HU	Genetikai károsodást okozhat < *meg kell adni az expozíciós útvonalat, ha meggyőzően bizonyított, hogy más expozíciós útvonal nem okozza a veszélyt* >.
	MT	Jista' jikkawża difetti ġenetiċi <semmi l-mod ta' espożizzjoni jekk ikun pruvat b'mod konkluživ li l-ebda mod ta' espożizzjoni ieħor ma jikkawża l-periklu>.
	NL	Kan genetische schade veroorzaken <*blootstellingsroute vermelden indien afdoende bewezen is dat het gevaar bij andere blootstellingsroutes niet aanwezig is*>.

▼B

H340	Sprog	3.5 — Kimcellemutagenicitet, farekategori 1A, 1B
	PL	Może powodować wady genetyczne <*podać drogę narażenia, jeżeli definitywnie udowodniono, że inna droga narażenia nie powoduje zagrożenia*>.
	PT	Pode provocar anomalias genéticas <*indicar a via de exposição se existirem provas concludentes de que o perigo não decorre de nenhuma outra via de exposição*>.
	RO	Poate provoca anomalii genetice <*indicați calea de expunere, dacă există probe concludente că nicio altă cale de expunere nu provoacă acest pericol*>.
	SK	Môže spôsobovať genetické poškodenie <*uveďte spôsob expozície, ak sa presvedčivo preukáže, že iné spôsoby expozície nevyvolávajú nebezpečenstvo*>.
	SL	Lahko povzroči genetske okvare <*navesti način izpostavljenosti, če je prepričljivo dokazano, da noben drug način izpostavljenosti ne povzroča takšne nevarnosti*>.
	FI	Saattaa aiheuttaa perimävaurioita <*mainitaan altistumisreitti, jos on kiistatta osoitettu, että vaara ei voi aiheutua muiden altistumisreittien kautta*>.
	SV	Kan orsaka genetiska defekter <*ange exponeringsväg om det är definitivt bevisat att faran inte kan orsakas av några andra exponeringsvägar*>.

H341	Sprog	3.5 — Kimcellemutagenicitet, farekategori 2
	BG	Предполага се, че причинява генетични дефекти < *да се посочи пътят на експозицията, ако е доказано убедително, че няма друг път на експозиция, който води до същата опасност* >.
	ES	Se sospecha que provoca defectos genéticos <*Indíquese la vía de exposición si se ha demostrado concluyentemente que el peligro no se produce por ninguna otra vía*>.
	CS	Podezření na genetické poškození <*uveďte cestu expozice, je-li přesvědčivě prokázáno, že ostatní cesty expozice nejsou nebezpečné*>.
	DA	Mistænkt for at forårsage genetiske defekter <*angiv eksponeringsvej, hvis det er endeligt påvist, at faren ikke kan frembringes ad nogen anden eksponeringsvej*>.
	DE	Kann vermutlich genetische Defekte verursachen <*Expositionsweg angeben, sofern schlüssig belegt ist, dass diese Gefahr bei keinem anderen Expositionsweg besteht*>.
	ET	Arvatavasti põhjustab geneetilisi defekte <*märkida kokkupuuteviis, kui on veenvalt tõestatud, et muud kokkupuuteviisid ei ole ohtlikud*>.
	EL	Ύποπτο για πρόκληση γενετικών ελαττωμάτων <*αναφέρεται η οδός έκθεσης αν έχει αποδειχθεί αδιαμφισβήτητα ότι δεν υπάρχει κίνδυνος από τις άλλες οδούς έκθεσης*>.

▼B

H341	Sprog	3.5 — Kimcellemutagenicitet, farekategori 2
	EN	Suspected of causing genetic defects <*state route of exposure if it is conclusively proven that no other routes of exposure cause the hazard*>.
	FR	Susceptible d'induire des anomalies génétiques <*indiquer la voied'exposition s'il est formellement prouvé qu'aucune autre voie d'exposition ne conduit au même danger*> .
	GA	Ceaptar go bhféadfadh sé a bheith ina chúis le héalanga géiniteacha <*tabhair an bealach nochta má tá sé cruthaithe go cinntitheach nach bealach nochta ar bith eile is cúis leis an nguais*>.
	IT	Sospettato di provocare alterazioni genetiche <*indicare la via di esposizione se è accertato che nessun'altra via di esposizione comporta il medesimo pericolo*>.
	LV	Ir aizdomas, ka var izraisīt ģenētiskus bojājumus <*norādīt iedarbības ceļu, ja ir nepārprotami pierādīts, ka citi iedarbības ceļi nerada bīstamību*>.
	LT	Įtariama, kad gali sukelti genetinius defektus <*nurodyti veikimo būdą, jeigu įtikinamai nustatyta, kad kiti veikimo būdai nepavojingi*>.
	HU	Feltehetően genetikai károsodást okoz < *meg kell adni az expozíciós útvonalat, ha meggyőzően bizonyított, hogy más expozíciós útvonal nem okozza a veszélyt* >.
	MT	Suspettat li jikkawża difetti ġenetiċi <semmi l-mod ta' espożizzjoni jekk ikun pruvat b'mod konklużiv li l-ebda mod ta' espożizzjoni ieħor ma jikkawża l-periklu>.
	NL	Verdacht van het veroorzaken van genetische schade <*blootstellingsroute vermelden indien afdoende bewezen is dat het gevaar bij andere blootstellingsroutes niet aanwezig is*>.
	PL	Podejrzewa się, że powoduje wady genetyczne <*podać drogę narażenia, jeżeli definitywnie udowodniono, że inna droga narażenia nie powoduje zagrożenia*>.
	PT	Suspeito de provocar anomalias genéticas <*indicar a via de exposição se existirem provas concludentes de que o perigo não decorre de nenhuma outra via de exposição*>.
	RO	Susceptibil de a provoca anomalii genetice < *indicați calea de expunere, dacă există probe concludente că nicio altă cale de expunere nu provoacă acest pericol*>.
	SK	Podozrenie, že spôsobuje genetické poškodenie <*uveďte spôsob expozície, ak sa presvedčivo preukáže, že iné spôsoby expozície nevyvolávajú nebezpečenstvo*>.
	SL	Sum povzročitve genetskih okvar <*navesti način izpostavljenosti, če je prepričljivo dokazano, da noben drug način izpostavljenosti ne povzroča takšne nevarnosti*>.
	FI	Epäillään aiheuttavan perimävaurioita <*mainitaan altistumisreitti, jos on kiistatta osoitettu, että vaara ei voi aiheutua muiden altistumisreittien kautta*>.

▼B

H341	Sprog	3.5 — Kimcellemutagenicitet, farekategori 2
	SV	Misstänks kunna orsaka genetiska defekter <*ange exponeringsväg om det är definitivt bevisat att faran inte kan orsakas av några andra exponeringsvägar*>.

H350	Sprog	3.6 — Carcinogenicitet, farekategori 1A, 1B
	BG	Може да причини рак < *да се посочи пътят на експозицията, ако е доказано убедително, че няма друг път на експозиция, който води до същата опасност* >.
	ES	Puede provocar cáncer <*indíquese la vía de exposición si se ha demostrado concluyentemente que el peligro no se produce por ninguna otra vía*>.
	CS	Může vyvolat rakovinu <*uveďte cestu expozice, je-li přesvědčivě prokázáno, že ostatní cesty expozice nejsou nebezpečné*>.
	DA	Kan fremkalde kræft <*angiv eksponeringsvej, hvis det er endeligt påvist, at faren ikke kan frembringes ad nogen anden eksponeringsvej*>.
	DE	Kann Krebs erzeugen <*Expositionsweg angeben, sofern schlüssig belegt ist, dass diese Gefahr bei keinem anderen Expositionsweg besteht*>.
	ET	Võib põhjustada vähktõbe <*märkida kokkupuuteviis, kui on veenvalt tõestatud, et muud kokkupuuteviisid ei ole ohtlikud*>.
	EL	Μπορεί να προκαλέσει καρκίνο <*αναφέρεται η οδός έκθεσης αν έχει αποδειχθεί αδιαμφισβήτητα ότι δεν υπάρχει κίνδυνος από τις άλλες οδούς έκθεσης*>.
	EN	May cause cancer <*state route of exposure if it is conclusively proven that no other routes of exposure cause the hazard*>.
	FR	Peut provoquer le cancer <*indiquer la voie d'exposition s'il est formellement prouvé qu'aucune autre voie d'exposition ne conduit au même danger*>.
	GA	D'fhéadfadh sé a bheith ina chúis le hailse <*tabhair an bealach nochta má tá sé cruthaithe go cinntitheach nach bealach nochta ar bith eile is cúis leis an nguais*>.
	IT	Può provocare il cancro<*indicare la via di esposizione se è accertato che nessun'altra via di esposizione comporta il medesimo pericolo*>.
	LV	Var izraisīt vēzi <*norādīt iedarbības ceļu, ja ir nepārprotami pierādīts, ka citi iedarbības ceļi nerada bīstamību*>.
	LT	Gali sukelti vėžį <*nurodyti veikimo būdą, jeigu įtikinamai nustatyta, kad kiti veikimo būdai nepavojingi*>.
	HU	Rákot okozhat < *meg kell adni az expozíciós útvonalat, ha meggyőzően bizonyított, hogy más expozíciós útvonal nem okozza a veszélyt* >.
	MT	Jista' jikkawża l-kanċer <semmi l-mod ta' espożizzjoni jekk ikun pruvat b'mod konklużiv li l-ebda mod ta' espożizzjoni ieħor ma jikkawża l-periklu>.

▼B

H350	Sprog	3.6 — Carcinogenicitet, farekategori 1A, 1B
	NL	Kan kanker veroorzaken <*blootstellingsroute vermelden indien afdoende bewezen is dat het gevaar bij andere blootstellingsroutes niet aanwezig is*>
	PL	Może powodować raka <*podać drogę narażenia, jeżeli definitywnie udowodniono, że inna droga narażenia nie powoduje zagrożenia*>.
	PT	Pode provocar cancro <*indicar a via de exposição se existirem provas concludentes de que o perigo não decorre de nenhuma outra via de exposição*>.
	RO	Poate provoca cancer <*indicați calea de expunere, dacă există probe concludente că nicio altă cale de expunere nu provoacă acest pericol*>.
	SK	Môže spôsobiť rakovinu <*uveďte spôsob expozície, ak sa presvedčivo preukáže, že iné spôsoby expozície nevyvolávajú nebezpečenstvo*>.
	SL	Lahko povzroči raka <*navesti način izpostavljenosti, če je prepričljivo dokazano, da noben drug način izpostavljenosti ne povzroča takšne nevarnosti*>.
	FI	Saattaa aiheuttaa syöpää <*mainitaan altistumisreitti, jos on kiistatta osoitettu, että vaara ei voi aiheutua muiden altistumisreittien kautta*>.
	SV	Kan orsaka cancer <*ange exponeringsväg om det är definitivt bevisat att faran inte kan orsakas av några andra exponeringsvägar*>.

H351	Sprog	3.6 — Carcinogenicitet, farekategori 2
	BG	Предполага се, че причинява рак < *да се посочи пътят на експозицията, ако е доказано убедително, че няма друг път на експозиция, който води до същата опасност* >.
	ES	Se sospecha que provoca cáncer <*indíquese la vía de exposición si se se ha demostrado concluyentemente que el peligro no se produce por ninguna otra vía*>.
	CS	Podezření na vyvolání rakoviny <*uveďte cestu expozice, je-li přesvědčivě prokázáno, že ostatní cesty expozice nejsou nebezpečné*>.
	DA	Mistænkt for at fremkalde kræft <*angiv eksponeringsvej, hvis det er endeligt påvist, at faren ikke kan frembringes ad nogen anden eksponeringsvej*>.
	DE	Kann vermutlich Krebs erzeugen <*Expositionsweg angeben, sofern schlüssig belegt ist, dass diese Gefahr bei keinem anderen Expositionsweg besteht*>.
	ET	Arvatavasti põhjustab vähktõbe <*märkida kokkupuuteviis, kui on veenvalt tõestatud, et muud kokkupuuteviisid ei ole ohtlikud*>.
	EL	Ύποπτο για πρόκληση καρκίνου <*αναφέρεται η οδός έκθεσης αν έχει αποδειχθεί αδιαμφισβήτητα ότι δεν υπάρχει κίνδυνος από τις άλλες οδούς έκθεσης*>.

▼B

H351	Sprog	3.6 — Carcinogenicitet, farekategori 2
	EN	Suspected of causing cancer <*state route of exposure if it is conclusively proven that no other routs of exposure cause the hazard*>.
	FR	Susceptible de provoquer le cancer <*indiquer la voie d'exposition s'il est formellement prouvé qu'aucune autre voie d'exposition ne conduit au même danger*>.
	GA	Ceaptar go bhféadfadh sé a bheith ina chúis le hailse <*tabhair an bealach nochta má tá sé cruthaithe go cinntitheach nach bealach nochta ar bith eile is cúis leis an nguais*>.
	IT	Sospettato di provocare il cancro <*indicare la via di esposizione se è accertato che nessun'altra via di esposizione comporta il medesimo pericolo*>.
	LV	Ir aizdomas, ka var izraisīt vēzi <*norādīt iedarbības ceļu, ja ir nepārprotami pierādīts, ka citi iedarbības ceļi nerada bīstamību*>.
	LT	Įtariama, kad sukelia vėžį <*nurodyti veikimo būdą, jeigu įtikinamai nustatyta, kad kiti veikimo būdai nepavojingi*>.
	HU	Feltehetően rákot okoz < *meg kell adni az expozíciós útvonalat, ha meggyőzően bizonyított, hogy más expozíciós útvonal nem okozza a veszélyt* >.
	MT	Suspettat li jikkawża l-kanċer <ara l-mod ta' espożizzjoni jekk ikun pruvat b'mod konkluživ li l-ebda mod ta' espożizzjoni ieħor ma jikkawża l-periklu >.
	NL	Verdacht van het veroorzaken van kanker <*blootstellingsroute vermelden indien afdoende bewezen is dat het gevaar bij andere blootstellingsroutes niet aanwezig is*>.
	PL	Podejrzewa się, że powoduje raka <*podać drogę narażenia, jeżeli definitywnie udowodniono, że inna droga narażenia nie powoduje zagrożenia*>.
	PT	Suspeito de provocar cancro <*indicar a via de exposição se existirem provas concludentes de que o perigo não decorre de nenhuma outra via de exposição*>.
	RO	Susceptibil de a provoca cancer <*indicați calea de expunere, dacă există probe concludente că nicio altă cale de expunere nu provoacă acest pericol*>.
	SK	Podozrenie, že spôsobuje rakovinu <*uveďte spôsob expozície, ak sa presvedčivo preukáže, že iné spôsoby expozície nevyvolávajú nebezpečenstvo*>.
	SL	Sum povzročitve raka <*navesti način izpostavljenosti, če je prepričljivo dokazano, da noben drug način izpostavljenosti ne povzroča takšne nevarnosti*>.
	FI	Epäillään aiheuttavan syöpää <*mainitaan altistumisreitti, jos on kiistatta osoitettu, että vaara ei voi aiheutua muiden altistumisreittien kautta*>.
	SV	Misstänks kunna orsaka cancer <*ange exponeringsväg om det är definitivt bevisat att faran inte kan orsakas av några andra exponeringsvägar*>.

▼B

H360	Sprog	3.7 — Reproduktionstoksicitet, farekategori 1A, 1B
	BG	Може да увреди оплодителната способност или плода < *да се посочи конкретното въздействие, ако е известно* > < *да се посочи пътят на експозицията, ако е доказано убедително, че няма друг път на експозиция, който води до същата опасност* >.
	ES	Puede perjudicar la fertilidad o dañar al feto <*indíquese el efecto específico si se conoce*> <*indíquese la vía de exposición si se ha demostrado concluyentemente que el peligro no se produce por ninguna otra vía*>.
	CS	Může poškodit reprodukční schopnost nebo plod v těle matky <*uveďte specifický účinek, je-li znám*> <*uveďte cestu expozice, je-li přesvědčivě prokázáno, že ostatní cesty expozice nejsou nebezpečné*>.
	DA	Kan skade forplantningsevnen eller det ufødte barn <*angiv specifik effekt, hvis kendt*> <*angiv eksponeringsvej, hvis det er endeligt påvist, at faren ikke kan frembringes ad nogen anden eksponeringsvej*>.
	DE	Kann die Fruchtbarkeit beeinträchtigen oder das Kind im Mutterleib schädigen <*konkrete Wirkung angeben, sofern bekannt*> <*Expositionsweg angeben, sofern schlüssig belegt ist, dass die Gefahr bei keinem anderen Expositionsweg besteht*>.
	ET	Võib kahjustada viljakust või loodet <*märkida spetsiifiline toime, kui see on teada*> <*märkida kokkupuuteviis, kui on veenvalt tõestatud, et muud kokkupuuteviisid ei ole ohtlikud*>.
	EL	Μπορεί να βλάψει τη γονιμότητα ή το έμβρυο <*αναφέρεται η ειδική επίπτωση εάν είναι γνωστή*> <*αναφέρεται η οδός έκθεσης αν έχει αποδειχθεί αδιαμφισβήτητα ότι δεν υπάρχει κίνδυνος από τις άλλες οδούς έκθεσης*>.
	EN	May damage fertility or the unborn child <*state specific effect if known* > <*state route of exposure if it is conclusively proven that no other routes of exposure cause the hazard*>.
	FR	Peut nuire à la fertilité ou au fœtus <*indiquer l'effet spécifique s'il est connu*> <*indiquer la voie d'exposition s'il est formellement prouvé qu'aucune autre voie d'exposition ne conduit au même danger*>.
	GA	D'fhéadfadh sé damáiste a dhéanamh do thorthúlacht nó don leanbh sa bhroinn <*tabhair an tsainéifeacht más eol* > <*tabhair an bealach nochta má tá sé cruthaithe go cinntitheach nach bealach nochta ar bith eile is cúis leis an nguais*>.
	IT	Può nuocere alla fertilità o al feto <*indicare l'effetto specifico, se noto*><*indicare la via di esposizione se è accertato che nessun'altra via di esposizione comporta il medesimo pericolo*>.
	LV	Var kaitēt auglībai vai nedzimušajam bērnam <*norādīt īpašo ietekmi, ja tā ir zināma*> <*norādīt iedarbības ceļu, ja ir nepārprotami pierādīts, ka citi iedarbības ceļi nerada bīstamību*>.

▼B

H360	Sprog	3.7 — Reproduktionstoksicitet, farekategori 1A, 1B
	LT	Gali pakenkti vaisingumui arba negimusiam vaikui *<nurodyti konkretų poveikį, jeigu žinomas> <nurodyti veikimo būdą, jeigu įtikinamai nustatyta, kad kiti veikimo būdai nepavojingi>*.
	HU	Károsíthatja a termékenységet vagy a születendő gyermeket *< ha ismert, meg kell adni a konkrét hatást > < meg kell adni az expozíciós útvonalat, ha meggyőzően bizonyított, hogy más expozíciós útvonal nem okozza a veszélyt >*.
	MT	Jista' jagħmel ħsara lill-fertilità jew lit-tarbija li għadha fil-ġuf *<semmi l-effett speċifiku jekk ikun magħruf> <semmi l-mod ta' espożizzjoni jekk ikun pruvat b'mod konklużiv li l-ebda mod ta' espożizzjoni ieħor ma jikkawża l-periklu>*.
	NL	Kan de vruchtbaarheid of het ongeboren kind schaden *<specifiek effect vermelden indien bekend> <blootstellingsroute vermelden indien afdoende bewezen is dat het gevaar bij andere blootstellingsroutes niet aanwezig is>*.
	PL	Może działać szkodliwie na płodność lub na dziecko w łonie matki *<podać szczególny skutek, jeżeli jest znany> <podać drogę narażenia, jeżeli definitywnie udowodniono, że inne drogi narażenia nie stwarzają zagrożenia>*.
	PT	Pode afectar a fertilidade ou o nascituro *<indicar o efeito específico se este for conhecido> <indicar a via de exposição se existirem provas concludentes de que o perigo não decorre de nenhuma outra via de exposição>*.
	RO	Poate dăuna fertilității sau fătului *<indicați efectul specific, dacă este cunoscut><indicați calea de expunere, dacă există probe concludente că nicio altă cale de expunere nu provoacă acest pericol>*.
	SK	Môže spôsobiť poškodenie plodnosti alebo nenarodeného dieťaťa *<uveďte konkrétny účinok, ak je známy > <uveďte spôsob expozície, ak sa presvedčivo preukáže, že iné spôsoby expozície nevyvolávajú nebezpečenstvo>*.
	SL	Lahko škoduje plodnosti ali nerojenemu otroku *<navesti posebni učinek, če je znan> <navesti način izpostavljenosti, če je prepričljivo dokazano, da noben drug način izpostavljenosti ne povzroča takšne nevarnosti>*.
	FI	Saattaa heikentää hedelmällisyyttä tai vaurioittaa sikiötä *<mainitaan tiedetty spesifinen vaikutus> <mainitaan altistumisreitti, jos on kiistatta osoitettu, että vaara ei voi aiheutua muiden altistumisreittien kautta>*.
	SV	Kan skada fertiliteten eller det ofödda barnet *<ange specifik effekt om denna är känd> <ange exponeringsväg om det är definitivt bevisat att faran inte kan orsakas av några andra exponeringsvägar>*.

▼B

H361	Sprog	3.7 — Reproduktionstoksicitet, farekategori 2
	BG	Предполага се, че уврежда оплодителната способност или плода < *да се посочи конкретното въздействие, ако е известно* > < *да се посочи пътят на експозицията, ако е доказано убедително, че няма друг път на експозиция, който води до същата опасност* >.
	ES	Se sospecha que perjudica la fertilidad o daña al feto <*indíquese el efecto específico si se conoce*> <*indíquese la vía de exposición si se ha demostrado concluyentemente que el peligro no se produce por ninguna otra vía*>.
	CS	Podezření na poškození reprodukční schopnosti nebo plodu v těle matky <*uveďte specifický účinek, je-li znám*> <*uveďte cestu expozice, je-li přesvědčivě prokázáno, že ostatní cesty expozice nejsou nebezpečné*>.
	DA	Mistænkt for at skade forplantningsevnen eller det ufødte barn <*angiv specifik effekt, hvis kendt*> <*angiv eksponeringsvej, hvis det er endeligt påvist, at faren ikke kan frembringes ad nogen anden eksponeringsvej*>.
	DE	Kann vermutlich die Fruchtbarkeit beeinträchtigen oder das Kind im Mutterleib schädigen < *konkrete Wirkung angebe, n sofern bekannt* > <*Expositionsweg angeben, sofern schlüssig belegt ist, dass die Gefahr bei keinem anderen Expositionsweg besteht*>
	ET	Arvatavasti kahjustab viljakust või loodet <*märkida spetsiifiline toime, kui see on teada*> <*märkida kokkupuuteviis, kui on veenvalt tõestatud, et muud kokkupuuteviisid ei ole ohtlikud*>.
	EL	Ύποπτο για πρόκληση βλάβης στη γονιμότητα ή στο έμβρυο <*αναφέρεται η ειδική επίπτωση εάν είναι γνωστή*> <*αναφέρεται η οδός έκθεσης αν έχει αποδειχθεί αδιαμφισβήτητα ότι δεν υπάρχει κίνδυνος από τις άλλες οδούς έκθεσης*>.
	EN	Suspected of damaging fertility or the unborn child <*state specific effect if known*> <*state route of exposure if it is conclusively proven that no other routes of exposure cause the hazard*>.
	FR	Susceptible de nuire à la fertilité ou au fœtus <*indiquer l'effet s'il est connu*> <*indiquer la voie d'exposition s'il est formellement prouvé qu'aucune autre voie d'exposition ne conduit au même danger*>.
	GA	Ceaptar go bhféadfadh sé damáiste a dhéanamh do thorthúlacht nó don leanbh sa bhroinn <*tabhair an tsainéifeacht más eol* > <*tabhair an bealach nochta má tá sé cruthaithe go cinntitheach nach bealach nochta ar bith eile is cúis leis an nguais*>.
	IT	Sospettato di nuocere alla fertilità o al feto <*indicare l'effetto specifico, se noto*> <*indicare la via di esposizione se è accertato che nessun'altra via di esposizione comporta il medesimo pericolo*>.

▼B

H361	Sprog	3.7 — Reproduktionstoksicitet, farekategori 2
	LV	Ir aizdomas, ka var kaitēt auglībai vai nedzimušajam bērnam <*norādīt īpašo ietekmi, ja tā ir zināma*> <*norādīt iedarbības ceļu, ja ir nepārprotami pierādīts, ka citi iedarbības ceļi nerada bīstamību*>.
	LT	Įtariama, kad kenkia vaisingumui arba negimusiam vaikui <*nurodyti konkretų poveikį, jeigu žinomas*> <*nurodyti veikimo būdą, jeigu įtikinamai nustatyta, kad kiti veikimo būdai nepavojingi*>.
	HU	Feltehetően károsítja a termékenységet vagy a születendő gyermeket < *ha ismert, meg kell adni a konkrét hatást* > < *meg kell adni az expozíciós útvonalat, ha meggyőzően bizonyított, hogy más expozíciós útvonal nem okozza a veszélyt* >.
	MT	Suspettat li jagħmel ħsara lill-fertilità jew lit-tarbija li għadha fil-ġuf <*semmi l-effett speċifiku jekk ikun magħruf*> <*semmi l-mod ta' espożizzjoni jekk ikun pruvat b'mod konklużiv li l-ebda mod ta' espożizzjoni ieħor ma jikkawża l-periklu* >.
	NL	Kan mogelijks de vruchtbaarheid of het ongeboren kind schaden <*specifiek effect vermelden indien bekend*> <*blootstellingsroute vermelden indien afdoende bewezen is dat het gevaar bij andere blootstellingsroutes niet aanwezig is*>.
	PL	Podejrzewa się, że działa szkodliwie na płodność lub na dziecko w łonie matki <*podać szczególny skutek, jeżeli jest znany*> <*podać drogę narażenia, jeżeli definitywnie udowodniono, że inne drogi narażenia nie stwarzają zagrożenia*>.
	PT	Suspeito de afectar a fertilidade ou o nascituro <*indicar o efeito específico se este for conhecido*> <*indicar a via de exposição se existirem provas concludentes de que o perigo não decorre de nenhuma outra via de exposição*>.
	RO	Susceptibil de a dăuna fertilității sau fătului <*indicați efectul specific, dacă este cunoscut*><*indicați calea de expunere, dacă există probe concludente că nicio altă cale de expunere nu provoacă acest pericol*>.
	SK	Podozrenie, že spôsobuje poškodenie plodnosti alebo nenarodeného dieťaťa <*uveďte konkrétny účinok, ak je známy* > <*uveďte spôsob expozície, ak sa presvedčivo preukáže, že iné spôsoby expozície nevyvolávajú nebezpečenstvo*>.
	SL	Sum škodljivosti za plodnost ali nerojenega otroka <*navesti posebni učinek, če je znan*> <*navesti način izpostavljenosti, če je prepričljivo dokazano, da noben drug način izpostavljenosti ne povzroča takšne nevarnosti*>.
	FI	Epäillään heikentävän hedelmällisyyttä tai vaurioittavan sikiötä <*mainitaan tiedetty spesifinen vaikutus*> <*mainitaan altistumisreitti, jos on kiistatta osoitettu, että vaara ei voi aiheutua muiden altistumisreittien kautta*>.

▼B

H361	Sprog	3.7 — Reproduktionstoksicitet, farekategori 2
	SV	Misstänks kunna skada fertiliteten eller det ofödda barnet <*ange specifik effekt om denna är känd*> <*ange exponeringsväg om det är definitivt bevisat att faran inte kan orsakas av några andra exponeringsvägar*>.

H362	Sprog	3.7 — Reproduktionstoksicitet, supplerende kategori, virkninger på eller via amning
	BG	Може да бъде вреден за кърмачета.
	ES	Puede perjudicar a los niños alimentados con leche materna.
	CS	Může poškodit kojence prostřednictvím mateřského mléka.
	DA	Kan skade børn, der ammes.
	DE	Kann Säuglinge über die Muttermilch schädigen.
	ET	Võib kahjustada rinnaga toidetavat last.
	EL	Μπορεί να βλάψει τα βρέφη που τρέφονται με μητρικό γάλα.
	EN	May cause harm to breast-fed children.
	FR	Peut être nocif pour les bébés nourris au lait maternel.
	GA	D'fhéadfadh sé díobháil a dhéanamh do leanaí diúil.
	IT	Può essere nocivo per i lattanti allattati al seno.
	LV	Var radīt kaitējumu ar krūti barotam bērnam.
	LT	Gali pakenkti žindomam vaikui.
	HU	A szoptatott gyermeket károsíthatja.
	MT	Jista' jagħmel ħsara lit-tfal imreddgħa.
	NL	Kan schadelijk zijn via borstvoeding.
	PL	Może działać szkodliwie na dzieci karmione piersią.
	PT	Pode ser nocivo para as crianças alimentadas com leite materno.
	RO	Poate dăuna copiilor alăptați la sân.
	SK	Môže spôsobiť poškodenie u dojčených detí.
	SL	Lahko škoduje dojenim otrokom.
	FI	Saattaa aiheuttaa haittaa rintaruokinnassa oleville lapsille.
	SV	Kan skada spädbarn som ammas.

H370	Sprog	3.8 — Specifik målorgantoksicitet — enkelt eksponering, farekategori 1
	BG	Причинява увреждане на органите < *или да се посочат всички засегнати органи, ако са известни*> < *да се посочи пътят на експозицията, ако е доказано убедително, че няма друг път на експозиция, който води до същата опасност* >.

▼B

H370	Sprog	3.8 — Specifik målorgantoksicitet — enkelt eksponering, farekategori 1
	ES	Provoca daños en los órganos <*o indíquense todos los órganos afectados, si se conocen*> <*indíquese la vía de exposición si se ha demostrado concluyentemente que el peligro no se produce por ninguna otra vía*>.
	CS	Způsobuje poškození orgánů <*nebo uvést všechny postižené orgány, jsou-li známy*> <*uveďte cestu expozice, je-li přesvědčivě prokázáno, že ostatní cesty expozice nejsou nebezpečné*>.
	DA	Forårsager organskader <*eller angiv alle berørte organer, hvis de kendes*> <*angiv eksponeringsvej, hvis det er endeligt påvist, at faren ikke kan frembringes ad nogen anden eksponeringsvej*>.
	DE	Schädigt die Organe <*oder alle betroffenen Organe nennen, sofern bekannt*> <*Expositionsweg angeben, sofern schlüssig belegt ist, dass diese Gefahr bei keinem anderen Expositionsweg besteht*>.
	ET	Kahjustab elundeid <*või märkida kõik mõjutatud elundid, kui need on teada*> <*märkida kokkupuuteviis, kui on veenvalt tõestatud, et muud kokkupuuteviisid ei ole ohtlikud*>.
	EL	Προκαλεί βλάβες στα όργανα <*ή αναφέρονται όλα τα όργανα που βλάπτονται, εάν είναι γνωστά*> < *αναφέρεται η οδός έκθεσης αν έχει αποδειχθεί αδιαμφισβήτητα ότι δεν υπάρχει κίνδυνος από τις άλλες οδούς έκθεσης* >.
	EN	Causes damage to organs <*or state all organs affected, if known*> <*state route of exposure if it is conclusively proven that no other routes of exposure cause the hazard*>.
	FR	Risque avéré d'effets graves pour les organes <*ou indiquer tous les organes affectés, s'ils sont connus*> <*indiquer la voie d'exposition s'il est formellement prouvé qu'aucune autre voie d'exposition ne conduit au même danger*>.
	GA	Déanann sé damáiste d'orgáin <*nó tabhair na horgáin go léir a bhuailtear, más eol*> <*tabhair an bealach nochta má tá sé cruthaithe go cinntitheach nach bealach nochta ar bith eile is cúis leis an nguais*>.
	IT	Provoca danni agli organi <*o indicare tutti gli organi interessati, se noti*> <*indicare la via di esposizione se è accertato che nessun'altra via di esposizione comporta il medesimo pericolo*>.
	LV	Rada orgānu bojājumus <*vai norādīt visus skartos orgānus, ja tie ir zināmi*> <*norādīt iedarbības ceļu, ja ir nepārprotami pierādīts, ka citi iedarbības ceļi nerada bīstamību*>.
	LT	Kenkia organams <*arba nurodyti visus veikiamus organus, jeigu žinomi*> <*nurodyti veikimo būdą, jeigu įtikinamai nustatyta, kad kiti veikimo būdai nepavojingi*>.
	HU	Károsítja a szerveket < *vagy meg kell adni az összes érintett szervet, ha ismertek* > < *meg kell adni az expozíciós útvonalat, ha meggyőzően bizonyított, hogy más expozíciós útvonal nem okozza a veszélyt* >.

▼B

H370	Sprog	3.8 — Specifik målorgantoksicitet — enkelt eksponering, farekategori 1
	MT	Jagħmel ħsara lill-organi <*jew semmi l-organi kollha affettwati, jekk ikunu magħrufa*> <*semmi l-mod ta' espożizzjoni jekk ikun pruvat b'mod konklużiv li l-ebda mod ta' espożizzjoni ieħor ma jikkawża l-periklu*>.
	NL	Veroorzaakt schade aan organen <*of alle betrokken organen vermelden indien bekend*> <*blootstellingsroute vermelden indien afdoende bewezen is dat het gevaar bij andere blootstellingsroutes niet aanwezig is*>.
	PL	Powoduje uszkodzenie narządów <*podać szczególny skutek, jeśli jest znany*> <*podać drogę narażenia, jeżeli udowodniono, że inne drogi narażenia nie stwarzają zagrożenia*>.
	PT	Afecta os órgãos <*ou indicar todos os órgãos afectados, se forem conhecidos*> <*indicar a via de exposição se existirem provas concludentes de que o perigo não decorre de nenhuma outra via de exposição*>.
	RO	Provoacă leziuni ale organelor <*sau indicați toate organele afectate, dacă sunt cunoscute*> <*indicați calea de expunere, dacă există probe concludente că nicio altă cale de expunere nu provoacă acest pericol*>.
	SK	Spôsobuje poškodenie orgánov <*alebo uveďte všetky zasiahnuté orgány, ak sú známe*> <*uveďte spôsob expozície, ak sa presvedčivo preukáže, že iné spôsoby expozície nevyvolávajú nebezpečenstvo*>.
	SL	Škoduje organom <*ali navesti vse organe, na katere vpliva, če je znano*> <*navesti način izpostavljenosti, če je prepričljivo dokazano, da noben drug način izpostavljenosti ne povzroča takšne nevarnosti*>.
	FI	Vahingoittaa elimiä <*tai mainitaan kaikki tiedetyt kohde-elimet*> <*mainitaan altistumisreitti, jos on kiistatta osoitettu, että vaara ei voi aiheutua muiden altistumisreittien kautta*>.
	SV	Orsakar organskador <*eller ange vilka organ som påverkas om detta är känt*> <*ange exponeringsväg om det är definitivt bevisat att faran inte kan orsakas av några andra exponeringsvägar*>.

H371	Sprog	3.8 — Specifik målorgantoksicitet — enkelt eksponering, farekategori 2
	BG	Може да причини увреждане на органите < *или да се посочат всички засегнати органи, ако са известни*> < *да се посочи пътят на експозицията, ако е доказано убедително, че няма друг път на експозиция, който води до същата опасност* >.
	ES	Puede provocar daños en los órganos <*o indíquense todos los órganos afectados, si se conocen*> <*indíquese la vía de exposición si se ha demostrado concluyentemente que el peligro no se produce por ninguna otra vía*>.

▼B

H371	Sprog	3.8 — Specifik målorgantoksicitet — enkelt eksponering, farekategori 2
	CS	Může způsobit poškození orgánů <*nebo uvést všechny postižené orgány, jsou-li známy*> <*uveďte cestu expozice, je-li přesvědčivě prokázáno, že ostatní cesty expozice nejsou nebezpečné*>.
	DA	Kan forårsage organskader <*eller angiv alle berørte organer, hvis de kendes*> <*angiv eksponeringsvej, hvis det er endeligt påvist, at faren ikke kan frembringes ad nogen anden eksponeringsvej*>.
	DE	Kann die Organe schädigen <*oder alle betroffenen Organe nennen, sofern bekann*> <*Expositionsweg angeben, sofern schlüssig belegt ist, dass diese Gefahr bei keinem anderen Expositionsweg besteht*>.
	ET	Võib kahjustada elundeid <*või märkida kõik mõjutatud elundid, kui need on teada*> <*märkida kokkupuuteviis, kui on veenvalt tõestatud, et muud kokkupuuteviisid ei ole ohtlikud*>.
	EL	Μπορεί να προκαλέσει βλάβες στα όργανα <*ή αναφέρονται όλα τα όργανα που βλάπτονται, εάν είναι γνωστά*> <*αναφέρεται η οδός έκθεσης αν έχει αποδειχθεί αδιαμφισβήτητα ότι δεν υπάρχει κίνδυνος από τις άλλες οδούς έκθεσης*>.
	EN	May cause damage to organs <*or state all organs affected, if known*> <*state route of exposure if it is conclusively proven that no other routes of exposure cause the hazard*>.
	FR	Risque présumé d'effets graves pour les organes <*ou indiquer tous les organes affectés, s'ils sont connus*> <*indiquer la voie d'exposition s'il est formellement prouvé qu'aucune autre voie d'exposition ne conduit au même danger*>.
	GA	D'fhéadfadh damáiste a dhéanamh d'orgáin <*nó tabhair na horgáin go léir a bhuailtear, más eol*> <*tabhair an bealach nochta má tá sé cruthaithe go cinntitheach nach bealach nochta ar bith eile is cúis leis an nguais*>.
	IT	Può provocare danni agli organi <*o indicare tutti gli organi interessati, se noti*> <*indicare la via di esposizione se è accertato che nessun'altra via di esposizione comporta il medesimo pericolo*>.
	LV	Var izraisīt orgānu bojājumus <*vai norādīt visus skartos orgānus, ja tie ir zināmi*> <*norādīt iedarbības ceļu, ja ir nepārprotami pierādīts, ka citi iedarbības ceļi nerada bīstamību*>.
	LT	Gali pakenkti organams <*arba nurodyti visus veikiamus organus, jeigu žinomi*> <*nurodyti veikimo būdą, jeigu įtikinamai nustatyta, kad kiti veikimo būdai nepavojingi*>.
	HU	Károsíthatja a szerveket < *vagy meg kell adni az összes érintett szervet, ha ismertek* > < *meg kell adni az expozíciós útvonalat, ha meggyőzően bizonyított, hogy más expozíciós útvonal nem okozza a veszélyt* >.

▼B

H371	Sprog	3.8 — Specifik målorgantoksicitet — enkelt eksponering, farekategori 2
	MT	Jista' jikkawża ħsara lill-organi <*jew semmi l-organi kollha affettwati, jekk ikunu magħrufa*> <*semmi l-mod ta' espożizzjoni jekk ikun pruvat b'mod konklużiv li l-ebda mod ta' espożizzjoni ieħor ma jikkawża l-periklu*>.
	NL	Kan schade aan organen <*of alle betrokken organen vermelden indien bekend*> veroorzaken <*blootstellingsroute vermelden indien afdoende bewezen is dat het gevaar bij andere blootstellingsroutes niet aanwezig is*>.
	PL	Może powodować uszkodzenie narządów <*podać wszystkie znane narządy, których to dotyczy*> <*podać drogę narażenia, jeżeli udowodniono, że inne drogi narażenia nie stwarzają zagrożenia*>.
	PT	Pode afectar os órgãos <*ou indicar todos os órgãos afectados, se forem conhecidos*> <*indicar a via de exposição se existirem provas concludentes de que o perigo não decorre de nenhuma outra via de exposição*>.
	RO	Poate provoca leziuni ale organelor <*sau indicați toate organele afectate, dacă sunt cunoscute*> <*indicați calea de expunere, dacă există probe concludente că nicio altă cale de expunere nu provoacă acest pericol*>.
	SK	Môže spôsobiť poškodenie orgánov <*alebo uveďte všetky zasiahnuté orgány, ak sú známe*> <*uveďte spôsob expozície, ak sa presvedčivo preukáže, že iné spôsoby expozície nevyvolávajú nebezpečenstvo*>.
	SL	Lahko škoduje organom <*ali navesti vse organe, na katere vpliva, če je znano*> <*navesti način izpostavljenosti, če je prepričljivo dokazano, da noben drug način izpostavljenosti ne povzroča takšne nevarnosti*>.
	FI	Saattaa vahingoittaa elimiä <*tai mainitaan kaikki tiedetyt kohde-elimet*> <*mainitaan altistumisreitti, jos on kiistatta osoitettu, että vaara ei voi aiheutua muiden altistumisreittien kautta*>.
	SV	Kan orsaka organskador <*eller ange vilka organ som påverkas om detta är känt*> <*ange exponeringsväg om det är definitivt bevisat att faran inte kan orsakas av några andra exponeringsvägar*>.

H372	Sprog	3.9 — Specifik målorgantoksicitet — gentagen eksponering, farekategori 1
	BG	Причинява увреждане на органите < *или да се посочат всички засегнати органи, ако са известни* > *посредством продължителна или повтаряща се експозиция* < *да се посочи пътят на експозицията, ако е доказано убедително, че няма друг път на експозиция, който води до същата опасност* >.

▼B

H372	Sprog	3.9 — Specifik målorgantoksicitet — gentagen eksponering, farekategori 1
	ES	Provoca daños en los órganos <*indíquense todos los órganos afectados, si se conocen*> tras exposiciones prolongadas o repetidas <*indíquese la vía de exposición si se ha demostrado concluyentemente que el peligro no se produce por ninguna otra vía*>.
	CS	Způsobuje poškození orgánů <*nebo uvést všechny postižené orgány, jsou-li známy*> při prodloužené nebo opakované expozici <*uveďte cestu expozice, je-li přesvědčivě prokázáno, že ostatní cesty expozice nejsou nebezpečné*>.
	DA	Forårsager organskader <*eller angiv alle berørte organer, hvis de kendes*> ved længerevarende eller gentagen eksponering <*angiv eksponeringsvej, hvis det er endeligt påvist, at faren ikke kan frembringes ad nogen anden eksponeringsvej*>.
	DE	Schädigt die Organe <*alle betroffenen Organe nennen*> bei längerer oder wiederholter Exposition <*Expositionsweg angeben, wenn schlüssig belegt ist, dass diese Gefahr bei keinem anderen Expositionsweg besteht*>.
	ET	Kahjustab elundeid <*või märkida kõik mõjutatud elundid, kui need on teada*> pikaajalisel või korduval kokkupuutel <*märkida kokkupuuteviis, kui on veenvalt tõestatud, et muud kokkupuuteviisid ei ole ohtlikud*>.
	EL	Προκαλεί βλάβες στα όργανα <*ή αναφέρονται όλα τα όργανα που βλάπτονται, εάν είναι γνωστά*> ύστερα από παρατεταμένη ή επανειλημμένη έκθεση < *αναφέρεται η οδός έκθεσης αν έχει αποδειχθεί αδιαμφισβήτητα ότι δεν υπάρχει κίνδυνος από τις άλλες οδούς έκθεσης* >.
	EN	Causes damage to organs <*or state all organs affected, if known*> through prolonged or repeated exposure <*state route of exposure if it is conclusively proven that no other routes of exposure cause the hazard*>.
	FR	Risque avéré d'effets graves pour les organes <*indiquer tous les organes affectés, s'ils sont connus*> à la suite d'expositions répétées ou d'une exposition prolongée <*indiquer la voie d'exposition s'il est formellement prouvé qu'aucune autre voie d'exposition ne conduit au même danger*>.
	GA	Déanann damáiste d'orgáin <*nó tabhair na horgáin go léir a bhuailtear, más eol*> trí nochtadh fada nó ilnochtadh <tabhair *an bealach nochta má tá sé cruthaithe go cinntitheach nach bealach nochta ar bith eile is cúis leis an nguais*>.
	IT	Provoca danni agli organi <*o indicare tutti gli organi interessati, se noti*> in caso di esposizione prolungata o ripetuta <*indicare la via di esposizione se è accertato che nessun'altra via di esposizione comporta il medesimo pericolo*>.

▼B

H372	Sprog	3.9 — Specifik målorgantoksicitet — gentagen eksponering, farekategori 1
	LV	Izraisa orgānu bojājumus <*vai norādīt visus skartos orgānus, ja tie ir zināmi*> ilgstošas vai atkārtotas iedarbības rezultātā <*norādīt iedarbības ceļu, ja ir nepārprotami pierādīts, ka citi iedarbības ceļi nerada bīstamību*>.
	LT	Kenkia organams <*arba nurodyti visus veikiamus organus, jeigu žinoma*>, jeigu medžiaga veikia ilgai arba kartotinai <*nurodyti veikimo būdą, jeigu įtikinamai nustatyta, kad kiti veikimo būdai nepavojingi*>.
	HU	Ismétlődő vagy hosszabb expozíció esetén < *meg kell adni az expozíciós útvonalat, ha meggyőzően bizonyított, hogy más expozíciós útvonal nem okozza a veszélyt* > károsítja a szerveket < *vagy meg kell adni az összes érintett szervet, ha ismertek* >.
	MT	Jikkawża ħsara lill-organi <*jew semmi l-organi kollha affettwati, jekk ikunu magħrufa*> *minħabba espożizzjoni fit-tul jew ripetuta* <*semmi l-mod ta' espożizzjoni jekk ikun pruvat b'mod konklużiv li l-ebda mod ta' espożizzjoni ieħor ma jikkawża l-periklu*>.
	NL	Veroorzaakt schade aan organen <*of alle betrokken organen vermelden indien bekend*> bij langdurige of herhaalde blootstelling <*blootstellingsroute vermelden indien afdoende bewezen is dat het gevaar bij andere blootstellingsroutes niet aanwezig is*>.
	PL	Powoduje uszkodzenie narządów <*podać wszystkie znane narządy, których to dotyczy* > poprzez długotrwałe lub powtarzane narażenie <*podać drogę narażenia, jeżeli udowodniono, że inne drogi narażenia nie stwarzają zagrożenia*>.
	PT	Afecta os órgãos <*ou indicar todos os órgãos afectados, se forem conhecidos*> após exposição prolongada ou repetida <*indicar a via de exposição se existirem provas concludentes de que o perigo não decorre de nenhuma outra via de exposição*>.
	RO	Provoacă leziuni ale organelor <*sau indicați toate organele afectate, dacă sunt cunoscute*> în caz de expunere prelungită sau repetată <*indicați calea de expunere, dacă există probe concludente că nicio altă cale de expunere nu provoacă acest pericol*>.
	SK	Spôsobuje poškodenie orgánov <*alebo uveďte všetky zasiahnuté orgány, ak sú známe*>pri dlhšej alebo opakovanej expozícii <*uveďte spôsob expozície, ak sa presvedčivo preukáže, že iné spôsoby expozície nevyvolávajú nebezpečenstvo*>.
	SL	Škoduje organom <*ali navesti vse organe, na katere vpliva, če je znano*> pri dolgotrajni ali ponavljajoči se izpostavljenosti <*navesti način izpostavljenosti, če je prepričljivo dokazano, da noben drug način izpostavljenosti ne povzroča takšne nevarnosti*>.

▼B

H372	Sprog	3.9 — Specifik målorgantoksicitet — gentagen eksponering, farekategori 1
	FI	Vahingoittaa elimiä <*tai mainitaan kaikki tiedetyt kohde-elimet*> pitkäaikaisessa tai toistuvassa altistumisessa <*mainitaan altistumisreitti, jos on kiistatta osoitettu, että vaara ei voi aiheutua muiden altistumisreittien kautta*>.
	SV	Orsakar organskador <*eller ange vilka organ som påverkas om detta är känt*> genom lång eller upprepad exponering <*ange exponeringsväg om det är definitivt bevisat att faran inte kan orsakas av några andra exponeringsvägar*>.

H373	Sprog	3.9 — Specifik målorgantoksicitet — gentagen eksponering, farekategori 2
	BG	Може да причини увреждане на органите < *или да се посочат всички засегнати органи, ако са известни* > при продължителна или повтаряща се експозиция < *да се посочи пътят на експозицията, ако е доказано убедително, че няма друг път на експозиция, който води до същата опасност* >.
	ES	Puede provocar daños en los órganos <*indíquense todos los órganos afectados, si se conocen*> tras exposiciones prolongadas o repetidas <*indíquese la vía de exposición si se ha demostrado concluyentemente que el peligro no se produce por ninguna otra vía*>.
	CS	Může způsobit poškození orgánů <*nebo uvést všechny postižené orgány, jsou-li známy*> při prodloužené nebo opakované expozici <*uveďte cestu expozice, je-li přesvědčivě prokázáno, že ostatní cesty expozice nejsou nebezpečné*>.
	DA	Kan forårsage organskader <*eller angiv alle berørte organer, hvis de kendes*> ved længerevarende eller gentagen eksponering <*angiv eksponeringsvej, hvis det er endeligt påvist, at faren ikke kan frembringes ad nogen anden eksponeringsvej*>.
	DE	Kann die Organe schädigen <*alle betroffenen Organe nennen, sofern bekannt*> bei längerer oder wiederholter Exposition <*Expositionsweg angeben, wenn schlüssig belegt ist, dass diese Gefahr bei keinem anderen Expositionsweg besteht*>.
	ET	Võib kahjustada elundeid <*või märkida kõik mõjutatud elundid, kui need on teada*> pikaajalisel või korduval kokkupuutel <*märkida kokkupuuteviis, kui on veenvalt tõestatud, et muud kokkupuuteviisid ei ole ohtlikud*>.
	EL	Μπορεί να προκαλέσει βλάβες στα όργανα <*ή αναφέρονται όλα τα όργανα που βλάπτονται, εάν είναι γνωστά*> ύστερα από παρατεταμένη ή επανειλημμένη έκθεση <*αναφέρεται η οδός έκθεσης αν έχει αποδειχθεί αδιαμφισβήτητα ότι δεν υπάρχει κίνδυνος από τις άλλες οδούς έκθεσης*>.

▼B

H373	Sprog	3.9 — Specifik målorgantoksicitet — gentagen eksponering, farekategori 2
	EN	May cause damage to organs <*or state all organs affected, if known*> through prolonged or repeated exposure <*state route of exposure if it is conclusively proven that no other routes of exposure cause the hazard*>.
	FR	Risque présumé d'effets graves pour les organes <*ou indiquer tous les organes affectés, s'ils sont connus*> à la suite d'expositions répétées ou d'une exposition prolongée <*indiquer la voie d'exposition s'il est formellement prouvé qu'aucune autre voie d'exposition ne conduit au même danger*>.
	GA	D'fhéadfadh sé damáiste a dhéanamh d'orgáin <*nó tabhair na horgáin go léir a bhuailtear, más eol*> trí nochtadh fada nó ilnochtadh <*tabhair an bealach nochta má tá sé cruthaithe go cinntitheach nach bealach nochta ar bith eile is cúis leis an nguais*>.
	IT	Può provocare danni agli organi <*o indicare tutti gli organi interessati, se noti*> in caso di esposizione prolungata o ripetuta <*indicare la via di esposizione se è accertato che nessun'altra via di esposizione comporta il medesimo pericolo*>.
	LV	Var izraisīt orgānu bojājumus <*vai norādīt visus skartos orgānus, ja tie ir zināmi*> ilgstošas vai atkārtotas iedarbības rezultātā <*norādīt iedarbības ceļu, ja ir nepārprotami pierādīts, ka citi iedarbības ceļi nerada bīstamību*>.
	LT	Gali pakenkti organams <*arba nurodyti visus veikiamus organus, jeigu žinomi*>, jeigu medžiaga veikia ilgai arba kartotinai <*nurodyti veikimo būdą, jeigu įtikinamai nustatyta, kad kiti veikimo būdai nepavojingi*>.
	HU	Ismétlődő vagy hosszabb expozíció esetén < *meg kell adni az expozíciós útvonalat, ha meggyőzően bizonyított, hogy más expozíciós útvonal nem okozza a veszélyt* > károsíthatja a szerveket > *vagy meg kell adni az összes érintett szervet, ha ismertek* >.
	MT	Jista' jikkawża ħsara lill-organi <*jew semmi l-organi kollha affettwati, jekk ikunu magħrufa*> *minħabba espożizzjoni fit-tul jew ripetuta* <*semmi l-mod ta' espożizzjoni jekk ikun pruvat b'mod konklużiv li l-ebda mod ta' espożizzjoni ieħor ma jikkawża l-periklu*>.
	NL	Kan schade aan organen <*of alle betrokken organen vermelden indien bekend*> veroorzaken bij langdurige of herhaalde blootstelling <*blootstellingsroute vermelden indien afdoende bewezen is dat het gevaar bij andere blootstellingsroutes niet aanwezig is*>.
	PL	Może powodować uszkodzenie narządów <*podać wszystkie znane narządy, których to dotyczy* > poprzez długotrwałe lub narażenie powtarzane <*podać drogę narażenia, jeśli udowodniono, że inne drogi narażenia nie stwarzają zagrożenia*>.

▼B

H373	Sprog	3.9 — Specifik målorgantoksicitet — gentagen eksponering, farekategori 2
	PT	Pode afectar os órgãos <*ou indicar todos os órgãos afectados, se forem conhecidos*> após exposição prolongada ou repetida <*indicar a via de exposição se existirem provas concludentes de que o perigo não decorre de nenhuma outra via de exposição*>.
	RO	Poate provoca leziuni ale organelor <*sau indicați toate organele afectate, dacă sunt cunoscute*> în caz de expunere prelungită sau repetată <*indicați calea de expunere, dacă există probe concludente că nicio altă cale de expunere nu provoacă acest pericol*>.
	SK	Môže spôsobiť poškodenie orgánov <*alebo uveďte všetky zasiahnuté orgány, ak sú známe*>pri dlhšej alebo opakovanej expozícii <*uveďte spôsob expozície, ak sa presvedčivo preukáže, že iné spôsoby expozície nevyvolávajú nebezpečenstvo*>.
	SL	Lahko škoduje organom <*ali navesti vse organe, na katere vpliva, če je znano*> pri dolgotrajni ali ponavljajoči se izpostavljenosti <*navesti način izpostavljenosti, če je prepričljivo dokazano, da noben drug način izpostavljenosti ne povzroča takšne nevarnosti*>.
	FI	Saattaa vahingoittaa elimiä <*tai mainitaan kaikki tiedetyt kohde-elimet*> pitkäaikaisessa tai toistuvassa altistumisessa <*mainitaan altistumisreitti, jos on kiistatta osoitettu, että vaara ei voi aiheutua muiden altistumisreittien kautta*>
	SV	Kan orsaka organskador <*eller ange vilka organ som påverkas om detta är känt*> genom lång eller upprepad exponering <*ange exponeringsväg om det är definitivt bevisat att faran inte kan orsakas av några andra exponeringsvägar*>.

Tabel 1.3

Faresætninger for miljøfarer

H400	Sprog	4.1 — Farlig for vandmiljøet — akut fare, farekategori 1
	BG	Силно токсичен за водните организми.
	ES	Muy tóxico para los organismos acuáticos.
	CS	Vysoce toxický pro vodní organismy.
	DA	Meget giftig for vandlevende organismer.
	DE	Sehr giftig für Wasserorganismen.
	ET	Väga mürgine veeorganismidele.
	EL	Πολύ τοξικό για τους υδρόβιους οργανισμούς.
	EN	Very toxic to aquatic life.
	FR	Très toxique pour les organismes aquatiques.
	GA	An-tocsaineach don saol uisceach.
	IT	Molto tossico per gli organismi acquatici.
	LV	Ļoti toksisks ūdens organismiem.

▼B

H400	Sprog	4.1 — Farlig for vandmiljøet — akut fare, farekategori 1
	LT	Labai toksiška vandens organizmams.
	HU	Nagyon mérgező a vízi élővilágra.
	MT	Tossiku ħafna għall-organiżmi akwatiċi.
	NL	Zeer giftig voor in het water levende organismen.
	PL	Działa bardzo toksycznie na organizmy wodne.
	PT	Muito tóxico para os organismos aquáticos.
	RO	Foarte toxic pentru mediul acvatic.
	SK	Veľmi toxický pre vodné organizmy.
	SL	Zelo strupeno za vodne organizme.
	FI	Erittäin myrkyllistä vesieliöille.
	SV	Mycket giftigt för vattenlevande organismer.

H410	Sprog	4.1 — Farlig for vandmiljøet — kronisk fare, farekategori 1
	BG	Силно токсичен за водните организми, с дълготраен ефект.
	ES	Muy tóxico para los organismos acuáticos, con efectos nocivos duraderos.
	CS	Vysoce toxický pro vodní organismy, s dlouhodobými účinky.
	DA	Meget giftig med langvarige virkninger for vandlevende organismer.
	DE	Sehr giftig für Wasserorganismen mit langfristiger Wirkung.
	ET	Väga mürgine veeorganismidele, pikaajaline toime.
	EL	Πολύ τοξικό για τους υδρόβιους οργανισμούς, με μακροχρόνιες επιπτώσεις.
	EN	Very toxic to aquatic life with long lasting effects.
	FR	Très toxique pour les organismes aquatiques, entraîne des effets néfastes à long terme.
	GA	An-tocsaineach don saol uisceach, le héifeachtaí fadtréimhseacha.
	IT	Molto tossico per gli organismi acquatici con effetti di lunga durata.
	LV	Ļoti toksisks ūdens organismiem ar ilgstošām sekām.
	LT	Labai toksiška vandens organizmams, sukelia ilgalaikius pakitimus.
	HU	Nagyon mérgező a vízi élővilágra, hosszan tartó károsodást okoz.
	MT	Tossiku ħafna għall-organiżmi akwatiċi b'mod li jħalli effetti dejjiema.
	NL	Zeer giftig voor in het water levende organismen, met langdurige gevolgen.
	PL	Działa bardzo toksycznie na organizmy wodne, powodując długotrwałe skutki.

▼B

H410	Sprog	4.1 — Farlig for vandmiljøet — kronisk fare, farekategori 1
	PT	Muito tóxico para os organismos aquáticos com efeitos duradouros.
	RO	Foarte toxic pentru mediul acvatic cu efecte pe termen lung.
	SK	Veľmi toxický pre vodné organizmy, s dlhodobými účinkami.
	SL	Zelo strupeno za vodne organizme, z dolgotrajnimi učinki.
	FI	Erittäin myrkyllistä vesieliöille, pitkäaikaisia haittavaikutuksia.
	SV	Mycket giftigt för vattenlevande organismer med långtidseffekter.

H411	Sprog	4.1 — Farlig for vandmiljøet — kronisk fare, farekategori 2
	BG	Токсичен за водните организми, с дълготраен ефект.
	ES	Tóxico para los organismos acuáticos, con efectos nocivos duraderos.
	CS	Toxický pro vodní organismy, s dlouhodobými účinky.
	DA	Giftig for vandlevende organismer, med langvarige virkninger.
	DE	Giftig für Wasserorganismen, mit langfristiger Wirkung.
	ET	Mürgine veeorganismidele, pikaajaline toime.
	EL	Τοξικό για τους υδρόβιους οργανισμούς, με μακροχρόνιες επιπτώσεις.
	EN	Toxic to aquatic life with long lasting effects.
	FR	Toxique pour les organismes aquatiques, entraîne des effets néfastes à long terme.
	GA	Tocsaineach don saol uisceach, le héifeachtaí fadtréimhseacha.
	IT	Tossico per gli organismi acquatici con effetti di lunga durata.
	LV	Toksisks ūdens organismiem ar ilgstošām sekām.
	LT	Toksiška vandens organizmams, sukelia ilgalaikius pakitimus.
	HU	Mérgező a vízi élővilágra, hosszan tartó károsodást okoz.
	MT	Tossiku għall-organiżmi akwatiċi b'mod li jħalli effetti dejjiema.
	NL	Giftig voor in het water levende organismen, met langdurige gevolgen.
	PL	Działa toksycznie na organizmy wodne, powodując długotrwałe skutki.
	PT	Tóxico para os organismos aquáticos com efeitos duradouros.
	RO	Toxic pentru mediul acvatic cu efecte pe termen lung.

▼B

H411	Sprog	4.1 — Farlig for vandmiljøet — kronisk fare, farekategori 2
	SK	Toxický pre vodné organizmy, s dlhodobými účinkami.
	SL	Strupeno za vodne organizme, z dolgotrajnimi učinki.
	FI	Myrkyllistä vesieliöille, pitkäaikaisia haittavaikutuksia.
	SV	Giftigt för vattenlevande organismer med långtidseffekter.

H412	Sprog	4.1 — Farlig for vandmiljøet — kronisk fare, farekategori 3
	BG	Вреден за водните организми, с дълготраен ефект.
	ES	Nocivo para los organismos acuáticos, con efectos nocivos duraderos.
	CS	Škodlivý pro vodní organismy, s dlouhodobými účinky.
	DA	Skadelig for vandlevende organismer, med langvarige virkninger.
	DE	Schädlich für Wasserorganismen, mit langfristiger Wirkung.
	ET	Ohtlik veeorganismidele, pikaajaline toime.
	EL	Επιβλαβές για τους υδρόβιους οργανισμούς, με μακροχρόνιες επιπτώσεις.
	EN	Harmful to aquatic life with long lasting effects.
	FR	Nocif pour les organismes aquatiques, entraîne des effets néfastes à long terme.
	GA	Díobhálach don saol uisceach, le héifeachtaí fadtréimhseacha.
	IT	Nocivo per gli organismi acquatici con effetti di lunga durata.
	LV	Kaitīgs ūdens organismiem ar ilgstošām sekām.
	LT	Kenksminga vandens organizmams, sukelia ilgalaikius pakitimus.
	HU	Ártalmas a vízi élővilágra, hosszan tartó károsodást okoz.
	MT	Jagħmel ħsara lill-organiżmi akwatiċi b'mod li jħalli effetti dejjiema.
	NL	Schadelijk voor in het water levende organismen, met langdurige gevolgen.
	PL	Działa szkodliwie na organizmy wodne, powodując długotrwałe skutki.
	PT	Nocivo para os organismos aquáticos com efeitos duradouros.
	RO	Nociv pentru mediul acvatic cu efecte pe termen lung.
	SK	Škodlivý pre vodné organizmy, s dlhodobými účinkami.
	SL	Škodljivo za vodne organizme, z dolgotrajnimi učinki.

▼B

H412	Sprog	4.1 — Farlig for vandmiljøet — kronisk fare, farekategori 3
	FI	Haitallista vesieliöille, pitkäaikaisia haittavaikutuksia.
	SV	Skadliga långtidseffekter för vattenlevande organismer.

H413	Sprog	4.1 — Farlig for vandmiljøet — kronisk fare, farekategori 4
	BG	Може да причини дълготраен вреден ефект за водните организми.
	ES	Puede ser nocivo para los organismos acuáticos, con efectos nocivos duraderos.
	CS	Může vyvolat dlouhodobé škodlivé účinky pro vodní organismy.
	DA	Kan forårsage langvarige skadelige virkninger for vandlevende organismer.
	DE	Kann für Wasserorganismen schädlich sein, mit langfristiger Wirkung.
	ET	Võib avaldada veeorganismidele pikaajalist kahjulikku toimet.
	EL	Μπορεί να προκαλέσει μακροχρόνιες επιπτώσεις στους υδρόβιους οργανισμούς.
	EN	May cause long lasting harmful effects to aquatic life.
	FR	Peut être nocif à long terme pour les organismes aquatiques.
	GA	D'fhéadfadh sé a bheith ina chúis le héifeachtaí fadtréimhseacha díobhálacha ar an saol uisceach.
	IT	Può essere nocivo per gli organismi acquatici con effetti di lunga durata.
	LV	Var radīt ilgstošas kaitīgas sekas ūdens organismiem.
	LT	Gali sukelti ilgalaikį kenksmingą poveikį vandens organizmams.
	HU	Hosszan tartó ártalmas hatást gyakorolhat a vízi élővilágra.
	MT	Jista' jikkawża effetti ta' ħsara dejjiema lill-organiżmi akwatiċi.
	NL	Kan langdurige schadelijke gevolgen voor in het water levende organismen hebben.
	PL	Może powodować długotrwałe szkodliwe skutki dla organizmów wodnych.
	PT	Pode provocar efeitos nocivos duradouros nos organismos aquáticos.
	RO	Poate provoca efecte nocive pe termen lung asupra mediului acvatic.
	SK	Môže mať dlhodobé škodlivé účinky na vodné organizmy.
	SL	Lahko ima dolgotrajne škodljive učinke na vodne organizme.
	FI	Voi aiheuttaa pitkäaikaisia haittavaikutuksia vesieliöille.
	SV	Kan ge skadliga långtidseffekter på vattenlevande organismer.

▼B

2. **Del 2: supplerende fareoplysninger**

Tabel 2.1

Fysiske egenskaber

EUH 001	Sprog	
	BG	Експлозивен в сухо състояние.
	ES	Explosivo en estado seco.
	CS	Výbušný v suchém stavu.
	DA	Eksplosiv i tør tilstand.
	DE	In trockenem Zustand explosionsgefährlich.
	ET	Plahvatusohtlik kuivana.
	EL	Εκρηκτικό σε ξηρή κατάσταση.
	EN	Explosive when dry.
	FR	Explosif à l'état sec.
	GA	Pléascach agus é tirim.
	IT	Esplosivo allo stato secco.
	LV	Sprādzienbīstams sausā veidā.
	LT	Sausos būsenos gali sprogti.
	HU	Száraz állapotban robbanásveszélyes.
	MT	Jisplodi meta jinxef.
	NL	In droge toestand ontplofbaar.
	PL	Produkt wybuchowy w stanie suchym.
	PT	Explosivo no estado seco.
	RO	Exploziv în stare uscată.
	SK	V suchom stave výbušný.
	SL	Eksplozivno v suhem stanju.
	FI	Räjähtävää kuivana.
	SV	Explosivt i torrt tillstånd.

EUH 006	Sprog	
	BG	Експлозивен при или без контакт с въздуха.
	ES	Explosivo en contacto o sin contacto con el aire.
	CS	Výbušný za přístupu i bez přístupu vzduchu.
	DA	Eksplosiv ved og uden kontakt med luft.
	DE	Mit und ohne Luft explosionsfähig.
	ET	Plahvatusohtlik õhuga kokkupuutel või kokkupuuteta.
	EL	Εκρηκτικό σε επαφή ή χωρίς επαφή με τον αέρα.
	EN	Explosive with or without contact with air.
	FR	Danger d'explosion en contact ou sans contact avec l'air.
	GA	Pléascach i dteagmháil le haer nó gan é.
	IT	Esplosivo a contatto o senza contatto con l'aria.

▼B

EUH 006	Sprog	
	LV	Sprādzienbīstams gaisa un bezgaisa vidē.
	LT	Gali sprogti ore arba beorėje erdvėje.
	HU	Levegővel érintkezve vagy anélkül is robbanásveszélyes.
	MT	Jista' jisplodi b'kuntatt jew bla kuntatt ma' l-ajra.
	NL	Ontplofbaar met en zonder lucht.
	PL	Produkt wybuchowy z dostępem lub bez dostępu powietrza.
	PT	Perigo de explosão com ou sem contacto com o ar.
	RO	Exploziv în contact sau fără contactul cu aerul.
	SK	Výbušné pri kontakte alebo bez kontaktu so vzduchom.
	SL	Eksplozivno v stiku z zrakom ali brez stika z zrakom.
	FI	Räjähtävää sellaisenaan tai ilman kanssa.
	SV	Explosivt vid eller utan kontakt med luft.

EUH 014	Sprog	
	BG	Реагира бурно с вода.
	ES	Reacciona violentamente con el agua.
	CS	Prudce reaguje s vodou.
	DA	Reagerer voldsomt med vand.
	DE	Reagiert heftig mit Wasser.
	ET	Reageerib ägedalt veega.
	EL	Αντιδρά βίαια με νερό.
	EN	Reacts violently with water.
	FR	Réagit violemment au contact de l'eau.
	GA	Imoibríonn go foirtil le huisce.
	IT	Reagisce violentemente con l'acqua.
	LV	Aktīvi reaģē ar ūdeni.
	LT	Smarkiai reaguoja su vandeniu.
	HU	Vízzel hevesen reagál.
	MT	Jirreaġixxi bil-qawwa meta jmiss l-ilma.
	NL	Reageert heftig met water.
	PL	Reaguje gwałtownie z wodą.
	PT	Reage violentamente em contacto com a água.
	RO	Reacționează violent în contact cu apa.
	SK	Prudko reaguje s vodou.
	SL	Burno reagira z vodo.
	FI	Reagoi voimakkaasti veden kanssa.
	SV	Reagerar häftigt med vatten.

▼B

EUH 018	Sprog	
	BG	При употреба може да се образува запалима/експлозивна паровъздушна смес.
	ES	Al usarlo pueden formarse mezclas aire-vapor explosivas o inflamables.
	CS	Při používání může vytvářet hořlavé nebo výbušné směsi par se vzduchem.
	DA	Ved brug kan brandbarlige dampe/eksplosive damp-luftblandinger dannes.
	DE	Kann bei Verwendung explosionsfähige/entzündbare Dampf/Luft-Gemische bilden.
	ET	Kasutamisel võib moodustuda tule-/plahvatusohtlik auru-õhu segu.
	EL	Κατά τη χρήση μπορεί να σχηματίσει εύφλεκτα/εκρηκτικά μείγματα ατμού-αέρος.
	EN	In use may form flammable/explosive vapour-air mixture.
	FR	Lors de l'utilisation, formation possible de mélange vapeur-air inflammable/explosif.
	GA	Agus é á úsáid d'fhéadfaí meascán inadhainte/pléascach gaile-aeir a chruthú.
	IT	Durante l'uso può formarsi una miscela vapore-aria esplosiva/infiammabile.
	LV	Izmantojot var veidot uzliesmojošu vai sprādzienbīstamu tvaiku un gaisa maisījumu.
	LT	Naudojama gali sudaryti degius (sprogius) garų-oro mišinius.
	HU	A használat során tűzveszélyes/robbanásveszélyes gőz/levegő elegy keletkezhet.
	MT	Meta jintuża jista' jifforma taħlitiet esplussivi jew li jaqbdu jekk jitħallat ma' l-arja.
	NL	Kan bij gebruik een ontvlambaar/ontplofbaar damp-luchtmengsel vormen.
	PL	Podczas stosowania mogą powstawać łatwopalne lub wybuchowe mieszaniny par z powietrzem.
	PT	Pode formar mistura vapor-ar explosiva/inflamável durante a utilização.
	RO	În timpul utilizării poate forma un amestec vapori-aer, inflamabil/exploziv.
	SK	Pri použití môže vytvárat' horľavú/výbušnú zmes pár so vzduchom.
	SL	Pri uporabi lahko tvori vnetljivo/eksplozivno zmes hlapi-zrak.
	FI	Käytössä voi muodostua syttyvä/räjähtävä höyry-ilmaseos.
	SV	Vid användning kan brännbara/explosiva ång-luftblandningar bildas.

▼B

EUH 019	Sprog	
	BG	Може да образува експлозивни пероксиди.
	ES	Puede formar peróxidos explosivos.
	CS	Může vytvářet výbušné peroxidy.
	DA	Kan danne eksplosive peroxider.
	DE	Kann explosionsfähige Peroxide bilden.
	ET	Võib moodustada plahvatusohtlikke peroksiide.
	EL	Μπορεί να σχηματίσει εκρηκτικά υπεροξείδια.
	EN	May form explosive peroxides.
	FR	Peut former des peroxydes explosifs.
	GA	D'fhéadfadh sé sárocsaídí pléascacha a chruthú.
	IT	Può formare perossidi esplosivi.
	LV	Var veidot sprādzienbīstamus peroksīdus.
	LT	Gali sudaryti sprogius peroksidus.
	HU	Robbanásveszélyes peroxidokat képezhet.
	MT	Jista' jifforma perossidi esplussivi.
	NL	Kan ontplofbare peroxiden vormen.
	PL	Może tworzyć wybuchowe nadtlenki.
	PT	Pode formar peróxidos explosivos.
	RO	Poate forma peroxizi explozivi.
	SK	Môže vytvárat' výbušné peroxidy.
	SL	Lahko tvori eksplozivne perokside.
	FI	Saattaa muodostaa räjähtäviä peroksideja.
	SV	Kan bilda explosiva peroxider.

EUH 044	Sprog	
	BG	Риск от експлозия при нагряване в затворено пространство.
	ES	Riesgo de explosión al calentarlo en ambiente confinado.
	CS	Nebezpečí výbuchu při zahřátí v uzavřeném obalu.
	DA	Eksplosionsfarlig ved opvarmning under indeslutning.
	DE	Explosionsgefahr bei Erhitzen unter Einschluss.
	ET	Plahvatusohtlik kuumutamisel kinnises mahutis.
	EL	Κίνδυνος εκρήξεως εάν θερμανθεί υπό περιορισμό.
	EN	Risk of explosion if heated under confinement.
	FR	Risque d'explosion si chauffé en ambiance confinée.
	GA	Baol pléasctha arna théamh i limistéar iata.
	IT	Rischio di esplosione per riscaldamento in ambiente confinato.
	LV	Sprādziena draudi, karsējot slēgtā vidē.

▼B

EUH 044	Sprog	
	LT	Gali sprogti, jei kaitinama sandariai uždaryta.
	HU	Zárt térben hő hatására robbanhat.
	MT	Riskju ta' splużjoni jekk jissaħħan fil-magħluq.
	NL	Ontploffingsgevaar bij verwarming in afgesloten toestand.
	PL	Zagrożenie wybuchem po ogrzaniu w zamkniętym pojemniku.
	PT	Risco de explosão se aquecido em ambiente fechado.
	RO	Risc de explozie, dacă este încălzit în spațiu închis.
	SK	Riziko výbuchu pri zahrievaní v uzavretom priestore.
	SL	Nevarnost eksplozije ob segrevanju v zaprtem prostoru.
	FI	Räjähdysvaara kuumennettaessa suljetussa astiassa.
	SV	Explosionsrisk vid uppvärmning i sluten behållare.

Tabel 2.2

Sundhedsmæssige egenskaber

EUH 029	Sprog	
	BG	При контакт с вода се отделя токсичен газ.
	ES	En contacto con agua libera gases tóxicos.
	CS	Uvolňuje toxický plyn při styku s vodou.
	DA	Udvikler giftig gas ved kontakt med vand.
	DE	Entwickelt bei Berührung mit Wasser giftige Gase.
	ET	Kokkupuutel veega eraldub mürgine gaas.
	EL	Σε επαφή με το νερό ελευθερώνονται τοξικά αέρια.
	EN	Contact with water liberates toxic gas.
	FR	Au contact de l'eau, dégage des gaz toxiques.
	GA	I dteagmháil le huisce scaoiltear gás tocsaineach.
	IT	A contatto con l'acqua libera un gas tossico.
	LV	Saskaroties ar ūdeni, izdala toksiskas gāzes.
	LT	Kontaktuodama su vandeniu išskiria toksiškas dujas.
	HU	Vízzel érintkezve mérgező gázok képződnek.
	MT	Jitfa' gass tossiku meta jmiss l-ilma.
	NL	Vormt giftig gas in contact met water.
	PL	W kontakcie z wodą uwalnia toksyczne gazy.
	PT	Em contacto com a água liberta gases tóxicos.
	RO	În contact cu apa, degajă un gaz toxic.

▼B

EUH 029	Sprog	
	SK	Pri kontakte s vodou uvoľňuje toxický plyn.
	SL	V stiku z vodo se sprošča strupen plin.
	FI	Kehittää myrkyllistä kaasua veden kanssa.
	SV	Utvecklar giftig gas vid kontakt med vatten.

EUH 031	Sprog	
	BG	При контакт с киселини се отделя токсичен газ.
	ES	En contacto con ácidos libera gases tóxicos.
	CS	Uvolňuje toxický plyn při styku s kyselinami.
	DA	Udvikler giftig gas ved kontakt med syre.
	DE	Entwickelt bei Berührung mit Säure giftige Gase.
	ET	Kokkupuutel hapetega eraldub mürgine gaas.
	EL	Σε επαφή με οξέα ελευθερώνονται τοξικά αέρια.
	EN	Contact with acids liberates toxic gas.
	FR	Au contact d'un acide, dégage un gaz toxique.
	GA	I dteagmháil le haigéid scaoiltear gás tocsaineach.
	IT	A contatto con acidi libera gas tossici.
	LV	Saskaroties ar skābēm, izdala toksiskas gāzes.
	LT	Kontaktuodama su rūgštimis išskiria toksiškas dujas.
	HU	Savval érintkezve mérgező gázok képződnek.
	MT	Jitfa' gass tossiku meta jmiss l-aċidi.
	NL	Vormt giftig gas in contact met zuren.
	PL	W kontakcie z kwasami uwalnia toksyczne gazy.
	PT	Em contacto com ácidos liberta gases tóxicos.
	RO	În contact cu acizi, degajă un gaz toxic.
	SK	Pri kontakte s kyselinami uvoľňuje toxický plyn.
	SL	V stiku s kislinami se sprošča strupen plin.
	FI	Kehittää myrkyllistä kaasua hapon kanssa.
	SV	Utvecklar giftig gas vid kontakt med syra.

▼B

EUH 032	Sprog	
	BG	При контакт с киселини се отделя силно токсичен газ.
	ES	En contacto con ácidos libera gases muy tóxicos.
	CS	Uvolňuje vysoce toxický plyn při styku s kyselinami.
	DA	Udvikler meget giftig gas ved kontakt med syre.
	DE	Entwickelt bei Berührung mit Säure sehr giftige Gase.
	ET	Kokkupuutel hapetega eraldub väga mürgine gaas.
	EL	Σε επαφή με οξέα ελευθερώνονται πολύ τοξικά αέρια.
	EN	Contact with acids liberates very toxic gas.
	FR	Au contact d'un acide, dégage un gaz très toxique.
	GA	I dteagmháil le haigéid scaoiltear gás an-tocsaineach.
	IT	A contatto con acidi libera gas molto tossici.
	LV	Saskaroties ar skābēm, izdala ļoti toksiskas gāzes.
	LT	Kontaktuodama su rūgštimis išskiria labai toksiškas dujas.
	HU	Savval érintkezve nagyon mérgező gázok képződnek.
	MT	Jitfa' gass tossiku ħafna meta jmiss l-aċidi.
	NL	Vormt zeer giftig gas in contact met zuren.
	PL	W kontakcie z kwasami uwalnia bardzo toksyczne gazy.
	PT	Em contacto com ácidos liberta gases muito tóxicos.
	RO	În contact cu acizi, degajă un gaz foarte toxic.
	SK	Pri kontakte s kyselinami uvoľňuje veľmi toxický plyn.
	SL	V stiku s kislinami se sprošča zelo strupen plin.
	FI	Kehittää erittäin myrkyllistä kaasua hapon kanssa.
	SV	Utvecklar mycket giftig gas vid kontakt med syra.

EUH 066	Sprog	
	BG	Повтарящата се експозиция може да предизвика изсушаване или напукване на кожата.
	ES	La exposición repetida puede provocar sequedad o formación de grietas en la piel.
	CS	Opakovaná expozice může způsobit vysušení nebo popraskání kůže.
	DA	Gentagen kontakt kan give tør eller revnet hud.
	DE	Wiederholter Kontakt kann zu spröder oder rissiger Haut führen.

▼B

EUH 066	Sprog	
	ET	Korduv kokkupuude võib põhjustada naha kuivust või lõhenemist.
	EL	Παρατεταμένη έκθεση μπορεί να προκαλέσει ξηρότητα δέρματος ή σκάσιμο.
	EN	Repeated exposure may cause skin dryness or cracking.
	FR	L'exposition répétée peut provoquer dessèchement ou gerçures de la peau.
	GA	D'fhéadfadh tirimeacht chraicinn nó scoilteadh craicinn a bheith mar thoradh ar ilnochtadh.
	IT	L'esposizione ripetuta può provocare secchezza o screpolature della pelle.
	LV	Atkārtota iedarbība var radīt sausu ādu vai izraisīt tās sprēgāšanu.
	LT	Pakartotinis poveikis gali sukelti odos džiūvimą arba skilinėjimą.
	HU	Ismétlődő expozíció a bőr kiszáradását vagy megrepedezését okozhatja.
	MT	Espożizzjoni ripetuta tista' tikkaġuna nxif jew qsim tal-ġilda.
	NL	Herhaalde blootstelling kan een droge of een gebarsten huid veroorzaken.
	PL	Powtarzające się narażenie może powodować wysuszanie lub pękanie skóry.
	PT	Pode provocar pele seca ou gretada, por exposição repetida.
	RO	Expunerea repetată poate provoca uscarea sau crăparea pielii.
	SK	Opakovaná expozícia môže spôsobit' vysušenie alebo popraskanie pokožky.
	SL	Ponavljajoča izpostavljenost lahko povzroči nastanek suhe ali razpokane kože.
	FI	Toistuva altistus voi aiheuttaa ihon kuivumista tai halkeilua.
	SV	Upprepad kontakt kan ge torr hud eller hudsprickor.

EUH 070	Sprog	
	BG	Токсично при контакт с очите.
	ES	Tóxico en contacto con los ojos.
	CS	Toxický při styku s očima.
	DA	Giftig ved kontakt med øjnene.
	DE	Giftig bei Berührung mit den Augen.
	ET	Silma sattumisel mürgine.
	EL	Τοξικό σε επαφή με τα μάτια.
	EN	Toxic by eye contact.
	FR	Toxique par contact oculaire.
	GA	Tocsaineach trí theagmháil leis an tsúil.
	IT	Tossico per contatto oculare.
	LV	Toksisks saskarē ar acīm.
	LT	Toksiška patekus į akis.

▼B

EUH 070	Sprog	
	HU	Szembe kerülve mérgező.
	MT	Tossiku meta jmiss ma' l-għajnejn.
	NL	Giftig bij oogcontact.
	PL	Działa toksycznie w kontakcie z oczami.
	PT	Tóxico por contacto com os olhos.
	RO	Toxic în caz de contact cu ochii.
	SK	Toxické pri kontakte s očami.
	SL	Strupeno ob stiku z očmi.
	FI	Myrkyllistä joutuessaan silmään.
	SV	Giftigt vid kontakt med ögonen.

EUH 071	Sprog	
	BG	Корозивен за дихателните пътища.
	ES	Corrosivo para las vías respiratorias.
	CS	Způsobuje poleptání dýchacích cest.
	DA	Ætsende for luftvejene.
	DE	Wirkt ätzend auf die Atemwege.
	ET	Söövitav hingamisteedele.
	EL	Διαβρωτικό της αναπνευστικής οδού.
	EN	Corrosive to the respiratory tract.
	FR	Corrosif pour les voies respiratoires.
	GA	Creimneach don chonair riospráide.
	IT	Corrosivo per le vie respiratorie.
	LV	Kodīgs elpceļiem.
	LT	Ėsdina kvėpavimo takus.
	HU	Maró hatású a légutakra.
	MT	Korrużiv għas-sistema respiratorja.
	NL	Bijtend voor de luchtwegen.
	PL	Działa żrąco na drogi oddechowe.
	PT	Corrosivo para as vias respiratórias.
	RO	Corosiv pentru căile respiratorii.
	SK	Žieravé pre dýchacie cesty.
	SL	Jedko za dihalne poti.
	FI	Hengityselimiä syövyttävää.
	SV	Frätande på luftvägarna.

Tabel 2.3

Miljøegenskaber

EUH 059	Sprog	Bemærk: Supplerende EU-fareklasse, skal måske revideres.
	BG	Опасно за озоновия слой.
	ES	Peligroso para la capa de ozono.
	CS	Nebezpečný pro ozonovou vrstvu.
	DA	Farlig for ozonlaget.

▼B

EUH 059	Sprog	Bemærk: Supplerende EU-fareklasse, skal måske revideres.
	DE	Die Ozonschicht schädigend.
	ET	Ohtlik osoonikihile.
	EL	Επικίνδυνο για τη στιβάδα του όζοντος.
	EN	Hazardous to the ozone layer.
	FR	Dangereux pour la couche d'ozone.
	GA	Guaiseach don chiseal ózóin.
	IT	Pericoloso per lo strato di ozono.
	LV	Bīstams ozona slānim.
	LT	Pavojinga ozono sluoksniui.
	HU	Veszélyes az ózonrétegre.
	MT	Perikoluż għas-saff ta' l-ożonu.
	NL	Gevaarlijk voor de ozonlaag.
	PL	Stwarza zagrożenie dla warstwy ozonowej.
	PT	Perigoso para a camada de ozono.
	RO	Periculos pentru stratul de ozon.
	SK	Nebezpečný pre ozónovú vrstvu.
	SL	Nevarno za ozonski plašč.
	FI	Vaarallista otsonikerrokselle.
	SV	Farligt för ozonskiktet.

3. **Del 3: supplerende mærkningselementer/oplysninger om visse stoffer og blandinger**

EUH 201/ 201A	Sprog	
201 201A	BG	Съдържа олово. Да не се използва върху повърхност, която евентуално може да се дъвче или смуче от деца. Внимание! Съдържа олово.
201 201A	ES	Contiene plomo. No utilizar en objetos que los niños puedan masticar o chupar. ¡Atención! Contiene plomo.
201 201A	CS	Obsahuje olovo. Nemá se používat na povrchy, které mohou okusovat nebo olizovat děti. Pozor! Obsahuje olovo.
201 201A	DA	Indeholder bly. Må ikke anvendes på genstande, som børn vil kunne tygge eller sutte på. Advarsel! Indeholder bly.
201 201A	DE	Enthält Blei. Nicht für den Anstrich von Gegenständen verwenden, die von Kindern gekaut oder gelutscht werden könnten. Achtung! Enthält Blei.
201 201A	ET	Sisaldab pliid. Mitte kasutada pindadel, mida lapsed võivad närida või imeda. Ettevaatust! Sisaldab pliid.
201 201A	EL	Περιέχει μόλυβδο. Να μη χρησιμοποιείται σε επιφάνειες που είναι πιθανόν να μασήσουν ή να πιπιλίσουν τα παιδιά. Προσοχή! Περιέχει μόλυβδο.

▼B

EUH 201/ 201A	Sprog	
201 201A	EN	Contains lead. Should not be used on surfaces liable to be chewed or sucked by children. Warning! Contains lead.
201 201A	FR	Contient du plomb. Ne pas utiliser sur les objets susceptibles d'être mâchés ou sucés par des enfants. Attention! Contient du plomb.
201 201A	GA	Luaidhe ann. Níor chóir a úsáid ar dhromchlaí a d'fhéadfadh a bheith á gcogaint nó á sú ag leanaí. Rabhadh! Luaidhe ann.
201 201A	IT	Contiene piombo. Non utilizzare su oggetti che possono essere masticati o succhiati dai bambini. Attenzione! Contiene piombo.
201 201A	LV	Satur svinu. Nedrīkst lietot uz virsmām, kuras var nonākt bērnam mutē. Brīdinājums! Satur svinu.
201 201A	LT	Sudėtyje yra švino. Nenaudoti paviršiams, kurie gali būti vaikų kramtomi arba čiulpiami. Atsargiai! Sudėtyje yra švino.
201 201A	HU	Ólmot tartalmaz. Tilos olyan felületeken használni, amelyeket gyermekek szájukba vehetnek. Figyelem! Ólmot tartalmaz.
201 201A	MT	Fih iċ-ċomb. M'għandux jintuża' fuq uċuh li x'aktarx jomogħduhom jew jerdgħuhom it-tfal. Twissija! Fih iċ-ċomb.
201 201A	NL	Bevat lood. Mag niet worden gebruikt voor voorwerpen waarin kinderen kunnen bijten of waaraan kinderen kunnen zuigen. Let op! Bevat lood.
201 201A	PL	Zawiera ołów. Nie należy stosować na powierzchniach, które mogą być gryzione lub ssane przez dzieci. Uwaga! Zawiera ołów.
201 201A	PT	Contém chumbo. Não utilizar em superfícies que possam ser mordidas ou chupadas por crianças. Atenção! Contém chumbo.
201 201A	RO	Conține plumb. A nu se utiliza pe obiecte care pot fi mestecate sau supte de copii. Atenție! Conține plumb.
201 201A	SK	Obsahuje olovo. Nepoužívajte na povrchy, ktoré by mohli žuť alebo oblizovať deti. Pozor! Obsahuje olovo.
201 201A	SL	Vsebuje svinec. Ne sme se nanašati na površine, ki bi jih lahko žvečili ali sesali otroci. Pozor! Vsebuje svinec.
201 201A	FI	Sisältää lyijyä. Ei saa käyttää pintoihin, joita lapset voivat pureskella tai imeä. Varoitus! Sisältää lyijyä.
201 201A	SV	Innehåller bly. Bör inte användas på ytor där barn kan komma åt att tugga eller suga. Varning! Innehåller bly.

▼B

EUH 202	Sprog	
	BG	Цианокрилат. Опасно. Залепва кожата и очите за секунди. Да се съхранява извън обсега на деца.
	ES	Cianoacrilato. Peligro. Se adhiere a la piel y a los ojos en pocos segundos. Mantener fuera del alcance de los niños.
	CS	Kyanoakrylát. Nebezpečí. Okamžitě slepuje kůži a oči. Uchovávejte mimo dosah dětí.
	DA	Cyanoacrylat. Farligt. Klæber til huden og øjnene på få sekunder. Opbevares utilgængeligt for børn.
	DE	Cyanacrylat. Gefahr. Klebt innerhalb von Sekunden Haut und Augenlider zusammen. Darf nicht in die Hände von Kindern gelangen.
	ET	Tsüanoakrülaat. Ohtlik. Liimib naha ja silmad hetkega. Hoida lastele kättesaamatus kohas.
	EL	Κυανοακρυλική ένωση. Κίνδυνος. Κολλάει στην επιδερμίδα και στα μάτια μέσα σε λίγα δευτερόλεπτα. Να φυλάσσεται μακριά από παιδιά.
	EN	Cyanoacrylate. Danger. Bonds skin and eyes in seconds. Keep out of the reach of children.
	FR	Cyanoacrylate. Danger. Colle à la peau et aux yeux en quelques secondes. À conserver hors de portée des enfants.
	GA	Cianaicrioláit. Contúirt. Nascann craiceann agus súile laistigh de shoicindí. Coimeád as aimsiú leanaí.
	IT	Cianoacrilato. Pericolo. Incolla la pelle e gli occhi in pochi secondi. Tenere fuori dalla portata dei bambini.
	LV	Ciānakrilāts. Bīstami. Iedarbība uz acīm un ādu tūlītēja. Sargāt no bērniem.
	LT	Cianakrilatas. Pavojinga. Staigiai suklijuoja odą ir akis. Laikyti vaikams neprieinamoje vietoje.
	HU	Cianoakrilát. Veszély! Néhány másodperc alatt a bőrre és a szembe ragad. Gyermekektől elzárva tartandó.
	MT	Cyanoacrylate. Periklu. Iwaħħal il-ġilda u l-għajnejn fi ftit sekondi. Żomm 'il bogħod minn fejn jistgħu jilħquh it-tfal.
	NL	Cyanoacrylaat. Gevaarlijk. Kleeft binnen enkele seconden aan huid en oogleden. Buiten het bereik van kinderen houden.
	PL	Cyjanoakrylany. Niebezpieczeństwo. Skleja skórę i powieki w ciągu kilku sekund. Chronić przed dziećmi.
	PT	Cianoacrilato. Perigo. Cola à pele e aos olhos em poucos segundos. Manter fora do alcance das crianças.
	RO	Cianoacrilat. Pericol. Se lipeşte de piele şi ochi în câteva secunde. A nu se lăsa la îndemâna copiilor.
	SK	Kyanoakrylát. Nebezpečenstvo. V priebehu niekoľkých sekúnd zlepí pokožku a oči. Uchovávajte mimo dosahu detí.

▼B

EUH 202	Sprog	
	SL	Cianoakrilat. Nevarno. Kožo in oči zlepi v nekaj sekundah. Hraniti zunaj dosega otrok.
	FI	Syanoakrylaattia. Vaara. Liimaa ihon ja silmät hetkessä. Säilytettävä lasten ulottumattomissa.
	SV	Cyanoakrylat. Fara. Fäster snabbt på hud och ögon. Förvaras oåtkomligt för barn.

EUH 203	Sprog	
	BG	Съдържа хром (VI). Може да причини алергична реакция.
	ES	Contiene cromo (VI). Puede provocar una reacción alérgica.
	CS	Obsahuje chrom (VI). Může vyvolat alergickou reakci.
	DA	Indeholder krom (VI). Kan udløse allergisk reaktion.
	DE	Enthält Chrom (VI). Kann allergische Reaktionen hervorrufen.
	ET	Sisaldab kroomi (VI). Võib esile kutsuda allergilise reaktsiooni.
	EL	Περιέχει χρώμιο (VI). Μπορεί να προκαλέσει αλλεργική αντίδραση.
	EN	Contains chromium (VI). May produce an allergic reaction.
	FR	Contient du chrome (VI). Peut produire une réaction allergique.
	GA	Cróimiam (VI) ann. D'fhéadfadh sé a bheith ina chúis le frithghníomh ailléirgeach.
	IT	Contiene cromo (VI). Può provocare una reazione allergica.
	LV	Satur hromu (VI). Var izraisīt alerģisku reakciju.
	LT	Sudėtyje yra chromo (VI). Gali sukelti alerginę reakciją.
	HU	Krómot (VI) tartalmaz. Allergiás reakciót válthat ki.
	MT	Fih il-kromju (VI). Jista' joħloq reazzjoni allerġika.
	NL	Bevat zeswaardig chroom. Kan een allergische reactie veroorzaken.
	PL	Zawiera chrom (VI). Może powodować wystąpienie reakcji alergicznej.
	PT	Contém crómio (VI). Pode provocar uma reacção alérgica.
	RO	Conține crom (VI). Poate provoca o reacție alergică.
	SK	Obsahuje chróm (VI). Môže vyvolať alergickú reakciu.
	SL	Vsebuje krom (VI). Lahko povzroči alergijski odziv.
	FI	Sisältää kromi(VI)-yhdisteitä. Voi aiheuttaa allergisen reaktion.

▼B

EUH 203	Sprog	
	SV	Innehåller krom (VI). Kan orsaka en allergisk reaktion.

EUH 204	Sprog	
	BG	Съдържа изоцианати. Може да причини алергична реакция.
	ES	Contiene isocianatos. Puede provocar una reacción alérgica.
	CS	Obsahuje isokyanáty. Může vyvolat alergickou reakci.
	DA	Indeholder isocyanater. Kan udløse allergisk reaktion.
	DE	Enthält Isocyanate. Kann allergische Reaktionen hervorrufen.
	ET	Sisaldab isotsüanaate. Võib esile kutsuda allergilise reaktsiooni.
	EL	Περιέχει ισοκυανικές ενώσεις. Μπορεί να προκαλέσει αλλεργική αντίδραση.
	EN	Contains isocyanates. May produce an allergic reaction.
	FR	Contient des isocyanates. Peut produire une réaction allergique.
	GA	Isicianaití ann. D'fhéadfadh sé a bheith ina chúis le frithghníomh ailléirgeach.
	IT	Contiene isocianati. Può provocare una reazione allergica.
	LV	Satur izocianātus. Var izraisīt alerģisku reakciju.
	LT	Sudėtyje yra izocianatų. Gali sukelti alerginę reakciją.
	HU	Izocianátokat tartalmaz. Allergiás reakciót válthat ki.
	MT	Fih l-isocyanates. Jista' jagħmel reazzjoni allerġika.
	NL	Bevat isocyanaten. Kan een allergische reactie veroorzaken.
	PL	Zawiera izocyjaniany. Może powodować wystąpienie reakcji alergicznej.
	PT	Contém isocianatos. Pode provocar uma reacção alérgica.
	RO	Conține izocianați. Poate provoca o reacție alergică.
	SK	Obsahuje izokyanáty. Môže vyvolať alergickú reakciu.
	SL	Vsebuje izocianate. Lahko povzroči alergijski odziv.
	FI	Sisältää isosyanaatteja. Voi aiheuttaa allergisen reaktion.
	SV	Innehåller isocyanater. Kan orsaka en allergisk reaktion.

▼B

EUH 205	Sprog	
	BG	Съдържа епоксидни съставки. Може да причини алергична реакция.
	ES	Contiene componentes epoxídicos. Puede provocar una reacción alérgica.
	CS	Obsahuje epoxidové složky. Může vyvolat alergickou reakci.
	DA	Indeholder epoxyforbindelser. Kan udløse allergisk reaktion.
	DE	Enthält epoxidhaltige Verbindungen. Kann allergische Reaktionen hervorrufen.
	ET	Sisaldab epoksükomponente. Võib esile kutsuda allergilise reaktsiooni.
	EL	Περιέχει εποξειδικές ενώσεις. Μπορεί να προκαλέσει αλλεργική αντίδραση.
	EN	Contains epoxy constituents. May produce an allergic reaction.
	FR	Contient des composés époxydiques. Peut produire une réaction allergique.
	GA	Comhábhair eapocsacha ann. D'fhéadfadh sé a bheith ina chúis le frithghníomh ailléirgeach.
	IT	Contiene componenti epossidici. Può provocare una reazione allergica.
	LV	Satur epoksīda sastāvdaļas. Var izraisīt alerģisku reakciju.
	LT	Sudėtyje yra epoksidinių komponentų. Gali sukelti alerginę reakciją.
	HU	Epoxid tartalmú vegyületeket tartalmaz. Allergiás reakciót válthat ki.
	MT	Fih kostitwenti ta' l-eposside. Jista' jagħmel reazzjoni allerġika.
	NL	Bevat epoxyverbindingen. Kan een allergische reactie veroorzaken.
	PL	Zawiera składniki epoksydowe. Może powodować wystąpienie reakcji alergicznej.
	PT	Contém componentes epoxídicos. Pode provocar uma reacção alérgica.
	RO	Conține componenți epoxidici. Poate provoca o reacție alergică.
	SK	Obsahuje epoxidové zložky. Môže vyvolať alergickú reakciu.
	SL	Vsebuje epoksidne sestavine. Lahko povzroči alergijski odziv.
	FI	Sisältää epoksihartseja. Voi aiheuttaa allergisen reaktion.
	SV	Innehåller epoxiförening. Kan orsaka en allergisk reaktion.

▼B

EUH 206	Sprog	
	BG	Внимание! Да не се използва заедно с други продукти. Може да отдели опасни газове (хлор).
	ES	¡Atención! No utilizar junto con otros productos. Puede desprender gases peligrosos (cloro).
	CS	Pozor! Nepoužívejte společně s jinými výrobky. Může uvolňovat nebezpečné plyny (chlor).
	DA	Advarsel! Må ikke anvendes i forbindelse med andre produkter. Farlige luftarter (chlor) kan frigøres.
	DE	Achtung! Nicht zusammen mit anderen Produkten verwenden, da gefährliche Gase (Chlor) freigesetzt werden können.
	ET	Ettevaatust! Mitte kasutada koos teiste toodetega. Segust võib eralduda ohtlikke gaase (kloori).
	EL	Προσοχή! Να μην χρησιμοποιείται σε συνδυασμό με άλλα προϊόντα. Μπορεί να ελευθερωθούν επικίνδυνα αέρια (χλώριο).
	EN	Warning! Do not use together with other products. May release dangerous gases (chlorine).
	FR	Attention! Ne pas utiliser en combinaison avec d'autres produits. Peut libérer des gaz dangereux (chlore).
	GA	Rabhadh! Ná húsáid in éineacht le táirgí eile. D'fhéadfadh sé go scaoilfí gáis chontúirteacha (clóirín).
	IT	Attenzione! Non utilizzare in combinazione con altri prodotti. Possono liberarsi gas pericolosi (cloro).
	LV	Brīdinājums! Nelietot kopā ar citiem produktiem. Var izdalīt bīstamas gāzes (hloru).
	LT	Atsargiai! Nenaudoti kartu su kitais produktais. Gali išskirti pavojingas dujas (chlorą).
	HU	Figyelem! Tilos más termékekkel együtt használni. Veszélyes gázok (klór) szabadulhatnak fel.
	MT	Twissija! Tużahx flimkien ma' prodotti oħra. Jista' jerħi gassijiet perikoluži (kloru).
	NL	Let op! Niet in combinatie met andere producten gebruiken. Er kunnen gevaarlijke gassen (chloor) vrijkomen.
	PL	Uwaga! Nie stosować razem z innymi produktami. Może wydzielać niebezpieczne gazy (chlor).
	PT	Atenção! Não utilizar juntamente com outros produtos. Podem libertar-se gases perigosos (cloro).
	RO	Atenţie! A nu se folosi împreună cu alte produse. Poate elibera gaze periculoase (clor).
	SK	Pozor! Nepoužívajte spolu s inými výrobkami. Môžu uvoľňovať nebezpečné plyny (chlór).
	SL	Pozor! Ne uporabljajte skupaj z drugimi izdelki. Lahko se sproščajo nevarni plini (klor).

▼B

EUH 206	Sprog	
	FI	Varoitus! Älä käytä yhdessä muiden tuotteiden kanssa. Tuotteesta voi vapautua vaarallista kaasua (klooria).
	SV	Varning! Får ej användas tillsammans med andra produkter. Kan avge farliga gaser (klor).

EUH 207	Sprog	
	BG	Внимание! Съдържа кадмий. При употреба се образуват опасни пари. Вижте информацията, предоставена от производителя. Спазвайте инструкциите за безопасност.
	ES	¡Atención! Contiene cadmio. Durante su utilización se desprenden vapores peligrosos. Ver la información facilitada por el fabricante. Seguir las instrucciones de seguridad.
	CS	Pozor! Obsahuje kadmium. Při používání vznikají nebezpečné výpary. Viz informace dodané výrobcem. Dodržujte bezpečnostní pokyny.
	DA	Advarsel! Indeholder cadmium. Der udvikles farlige dampe under anvendelsen. Se producentens oplysninger. Overhold sikkerhedsforskrifterne.
	DE	Achtung! Enthält Cadmium. Bei der Verwendung entstehen gefährliche Dämpfe. Hinweise des Herstellers beachten. Sicherheitsanweisungen einhalten.
	ET	Ettevaatust! Sisaldab kaadmiumi. Kasutamisel moodustuvad ohtlikud aurud. Vt tootja esitatud teavet. Järgida ohutuseeskirju.
	EL	Προσοχή! Περιέχει κάδμιο. Κατά τη χρήση αναπτύσσονται επικίνδυνες αναθυμιάσεις. Βλέπετε πληροφορίες του κατασκευαστή. Τηρείτε τις οδηγίες ασφαλείας.
	EN	Warning! Contains cadmium. Dangerous fumes are formed during use. See information supplied by the manufacturer. Comply with the safety instructions.
	FR	Attention! Contient du cadmium. Des fumées dangereuses se développent pendant l'utilisation. Voir les informations fournies par le fabricant. Respectez les consignes de sécurité.
	GA	Rabhadh! Caidmiam ann. Cruthaítear múch chontúirteach le linn a úsáide. Féach an fhaisnéis atá curtha ar fáil ag an monaróir. Cloígh leis na treoracha sábháilteachta.
	IT	Attenzione! Contiene cadmio. Durante l'uso si sviluppano fumi pericolosi. Leggere le informazioni fornite dal fabbricante. Rispettare le disposizioni di sicurezza.
	LV	Brīdinājums! Satur kadmiju. Lietojot veidojas bīstami izgarojumi. Sk. ražotāja sniegto informāciju. Ievērot drošības instrukcijas.
	LT	Atsargiai! Sudėtyje yra kadmio. Naudojant susidaro pavojingi garai. Žiūrėti gamintojo pateiktą informaciją. Vykdyti saugos instrukcijas.

▼B

EUH 207	Sprog	
	HU	Figyelem! Kadmiumot tartalmaz! A használat során veszélyes füstök képződnek. Lásd a gyártó által közölt információt. Be kell tartani a biztonsági előírásokat.
	MT	Twissija! Fih il-kadmju. Waqt li jintuża jiffurmaw dħaħen perikoluži. Ara l-informazzjoni mogħtija mill-fabbrikant. Ħares l-istruzzjonijiet dwar is-sigurtà.
	NL	Let op! Bevat cadmium. Bij het gebruik ontwikkelen zich gevaarlijke dampen. Zie de aanwijzingen van de fabrikant. Neem de veiligheidsvoorschriften in acht.
	PL	Uwaga! Zawiera kadm. Podczas stosowania wydziela niebezpieczne pary. Zapoznaj się z informacją dostarczoną przez producenta. Przestrzegaj instrukcji bezpiecznego stosowania.
	PT	Atenção! Contém cádmio. Libertam-se fumos perigosos durante a utilização. Ver as informações fornecidas pelo fabricante. Respeitar as instruções de segurança.
	RO	Atenție! Conține cadmiu. În timpul utilizării se degajă un fum periculos. A se vedea informațiile furnizate de producător. A se respecta instrucțiunile privind siguranța.
	SK	Pozor! Obsahuje kadmium. Pri používaní sa tvorí nebezpečný dym. Pozri informácie od výrobcu. Dodržiavajte bezpečnostné pokyny.
	SL	Pozor! Vsebuje kadmij. Med uporabo nastajajo nevarni dimi. Preberite informacije proizvajalca. Upoštevajte navodila za varno uporabo.
	FI	Varoitus! Sisältää kadmiumia. Käytettäessä muodostuu vaarallisia huuruja. Noudata valmistajan antamia ohjeita. Noudata turvallisuusohjeita.
	SV	Varning! Innehåller kadmium. Farliga ångor bildas vid användning. Se information från tillverkaren. Följ skyddsanvisningarna.

EUH 208	Sprog	
	BG	Съдържа < наименование на сенсибилизиращото вещество>. Може да предизвика алергична реакция.
	ES	Contiene <nombre de la sustancia sensibilizante>. Puede provocar una reacción alérgica.
	CS	Obsahuje <název senzibilizující látky>. Může vyvolat alergickou reakci.
	DA	Indeholder <navn på det sensibiliserende stof>. Kan udløse allergisk reaktion.
	DE	Enthält <Name des sensibilisierenden Stoffes>. Kann allergische Reaktionen hervorrufen.
	ET	Sisaldab <sensibiliseeriva aine nimetus>. Võib esile kutsuda allergilise reaktsiooni.
	EL	Περιέχει <όνομα της ευαισθητοποιητικής ουσίας>. Μπορεί να προκαλέσει αλλεργική αντίδραση.

▼B

EUH 208	Sprog	
	EN	Contains <name of sensitising substance>. May produce an allergic reaction.
	FR	Contient <nom de la substance sensibilisante>. Peut produire une réaction allergique.
	GA	<Ainm na substainte íograithe> ann. D'fhéadfadh sé a bheith ina chúis le frithghníomh ailléirgeach.
	IT	Contiene <denominazione della sostanza sensibilizzante>. Può provocare una reazione allergica.
	LV	Satur <sensibilizējošās vielas nosaukums>. Var izraisīt alerģisku reakciju.
	LT	Sudėtyje yra <jautrinančios medžiagos pavadinimas>. Gali sukelti alerginę reakciją.
	HU	<Allergén anyag neve>-t tartalmaz. Allergiás reakciót válthat ki.
	MT	Fih <l-isem tas-sustanza sensibbli>. Jista' jagħmel reazzjoni allerġika.
	NL	Bevat <naam van de sensibiliserende stof>. Kan een allergische reactie veroorzaken.
	PL	Zawiera <nazwa substancji uczulającej>. Może powodować wystąpienie reakcji alergicznej.
	PT	Contém <nome da substância sensibilizante em questão>. Pode provocar uma reacção alérgica.
	RO	Conține <denumirea substanței sensibilizante>. Poate provoca o reacție alergică.
	SK	Obsahuje <názov senzibilizujúcej látky>. Môže vyvolať alergickú reakciu.
	SL	Vsebuje <ime snovi, ki povzroča preobčutljivost>. Lahko povzroči alergijski odziv.
	FI	Sisältää <herkistävän aineen nimi>. Voi aiheuttaa allergisen reaktion.
	SV	Innehåller <namnet på det sensibiliserande ämnet>. Kan orsaka en allergisk reaktion.

EUH 209/ 209A	Sprog	
209 209A	BG	При употреба може да стане силно запалимо. При употреба може да стане запалимо.
209 209A	ES	Puede inflamarse fácilmente al usarlo Puede inflamarse al usarlo.
209 209A	CS	Při používání se může stát vysoce hořlavým. Při používání se může stát hořlavým.
209 209A	DA	Kan blive meget brandfarlig ved brug. Kan blive brandfarlig ved brug.
209 209A	DE	Kann bei Verwendung leicht entzündbar werden. Kann bei Verwendung entzündbar werden.
209 209A	ET	Kasutamisel võib muutuda väga tuleohtlikuks. Kasutamisel võib muutuda tuleohtlikuks.
209 209A	EL	Μπορεί να γίνει πολύ εύφλεκτο κατά τη χρήση. Μπορεί να γίνει εύφλεκτο κατά τη χρήση.

▼B

EUH 209/ 209A	Sprog	
209 209A	EN	Can become highly flammable in use. Can become flammable in use.
209 209A	FR	Peut devenir facilement inflammable en cours d'utilisation. Peut devenir inflammable en cours d'utilisation.
209 209A	GA	D'fhéadfadh sé éirí an-inadhainte agus é á úsáid. D'fhéadfadh sé éirí inadhainte agus é á úsáid.
209 209A	IT	Può diventare facilmente infiammabile durante l'uso. Può diventare infiammabile durante l'uso.
209 209A	LV	Lietojot var viegli uzliesmot. Kļūt uzliesmojošs.
209 209A	LT	Naudojama gali tapti labai degi. Naudojama gali tapti degi.
209 209A	HU	A használat során fokozottan tűzveszélyessé válhat. A használat során tűzveszélyessé válhat.
209 209A	MT	Jista' jieħu n-nar faċilment meta jintuża. Jista' jieħu n-nar meta jintuża.
209 209A	NL	Kan bij gebruik licht ontvlambaar worden. Kan bij gebruik ontvlambaar worden.
209 209A	PL	Podczas stosowania może przekształcić się w substancję wysoce łatwopalną. Podczas stosowania może przekształcić się w substancję łatwopalną.
209 209A	PT	Pode tornar-se facilmente inflamável durante o uso. Pode tornar-se inflamável durante o uso.
209 209A	RO	Poate deveni foarte inflamabil în timpul utilizării. Poate deveni inflamabil în timpul utilizării.
209 209A	SK	Pri používaní sa môže stať veľmi horľavou. Pri používaní sa môže stať horľavou.
209 209A	SL	Med uporabo utegne postati lahko vnetljivo. Med uporabo utegne postati vnetljivo.
209 209A	FI	Voi muuttua helposti syttyväksi käytössä. Voi muuttua syttyväksi käytössä.
209 209A	SV	Kan bli mycket brandfarligt vid användning. Kan bli brandfarligt vid användning.

▼B

EUH 210	Sprog	
	BG	Информационен лист за безопасност ще бъде представен при поискване.
	ES	Puede solicitarse la ficha de datos de seguridad.
	CS	Na vyžádání je kºdispozici bezpečnostní list.
	DA	Sikkerhedsdatablad kan på anmodning rekvireres.
	DE	Sicherheitsdatenblatt auf Anfrage erhältlich.
	ET	Ohutuskaart nõudmisel kättesaadav.
	EL	Δελτίο δεδομένων ασφαλείας παρέχεται εφόσον ζητηθεί.
	EN	Safety data sheet available on request.
	FR	Fiche de données de sécurité disponible sur demande.
	GA	Bileog sonraí sábháilteachta ar fáil arna iarraidh sin.
	IT	Scheda dati di sicurezza disponibile su richiesta.
	LV	Drošības datu lapa ir pieejama pēc pieprasījuma.
	LT	Saugos duomenų lapą galima gauti paprašius.
	HU	Kérésre biztonsági adatlap kapható.
	MT	Il-karta tad-data dwar is-sikurezza hija disponibbli meta tintalab.
	NL	Veiligheidsinformatieblad op verzoek verkrijgbaar.
	PL	Karta charakterystyki dostępna na żądanie.
	PT	Ficha de segurança fornecida a pedido.
	RO	Fișa cu date de securitate disponibilă la cerere.
	SK	Na požiadanie možno poskytnúť kartu bezpečnostných údajov.
	SL	Varnosti list na voljo na zahtevo.
	FI	Käyttöturvallisuustiedote toimitetaan pyynnöstä.
	SV	Säkerhetsdatablad finns att rekvirera.

EUH 401	Sprog	
	BG	За да се избегнат рискове за човешкото здраве и околната среда, спазвайте инструкциите за употреба.
	ES	A fin de evitar riesgos para las personas y el medio ambiente, siga las instrucciones de uso.
	CS	Dodržujte pokyny pro používání, abyste se vyvarovali rizik pro lidské zdraví a životní prostředí.
	DA	Brugsanvisningen skal følges for ikke at bringe menneskers sundhed og miljøet i fare.
	DE	Zur Vermeidung von Risiken für Mensch und Umwelt die Gebrauchsanleitung einhalten.
	ET	Inimeste tervise ja keskkonna ohustamise vältimiseks järgida kasutusjuhendit.

▼B

EUH 401	Sprog	
	EL	Για να αποφύγετε τους κινδύνους για την ανθρώπινη υγεία και το περιβάλλον, ακολουθήστε τις οδηγίες χρήσης.
	EN	To avoid risks to human health and the environment, comply with the instructions for use.
	FR	Respectez les instructions d'utilisation pour éviter les risques pour la santé humaine et l'environnement.
	GA	Chun priacail do shláinte an duine agus don chomhshaol a sheachaint, cloígh leis na treoracha maidir le húsáid.
	IT	Per evitare rischi per la salute umana e per l'ambiente, seguire le istruzioni per l'uso.
	LT	Siekiant išvengti žmonių sveikatai ir aplinkai keliamos rizikos, būtina vykdyti naudojimo instrukcijos nurodymus.
	LV	Lai izvairītos no riska cilvēku veselībai un videi, ievērojiet lietošanas pamācību.
	HU	Az emberi egészség és a környezet veszélyeztetésének elkerülése érdekében be kell tartani a használati utasítás előírásait.
	MT	Biex jiġu evitati r-riskji għal saħħet il-bniedem u għall-ambjent, ħares l-istruzzjonijiet dwar l-użu.
	NL	Volg de gebruiksaanwijzing om gevaar voor de menselijke gezondheid en het milieu te voorkomen.
	PL	W celu uniknięcia zagrożeń dla zdrowia ludzi i środowiska, należy postępować zgodnie z instrukcją użycia.
	PT	Para evitar riscos para a saúde humana e para o ambiente, respeitar as instruções de utilização.
	RO	Pentru a evita riscurile pentru sănătatea umană și mediu, a se respecta instrucțiunile de utilizare.
	SK	Dodržiavajte návod na používanie, aby ste zabránili vzniku rizík pre zdravie ľudí a životné prostredie.
	SL	Da bi se izognili tveganjem za ljudi in okolje, ravnajte v skladu z navodili za uporabo.
	FI	Noudata käyttöohjeita ihmisen terveydelle ja ympäristölle aiheutuvien vaarojen välttämiseksi.
	SV	För att undvika risker för människors hälsa och för miljön, följ bruksanvisningen.

▼B

BILAG IV

LISTE OVER SIKKERHEDSSÆTNINGER

Ved udvælgelsen af sikkerhedssætninger i overensstemmelse med artikel 22 og artikel 28, stk. 3, kan leverandøren kombinere sikkerhedssætningerne i nedenstående tabel, såfremt advarslen er klar og forståelig.

1. **Del 1: Kriterier for udvælgelse af sikkerhedssætninger**

Tabel 6.1

Sikkerhedssætninger — generelt

Kode (1)	Generelle sikkerhedssætninger (2)	Fareklasse (3)	Farekategori (4)	Anvendelsesbetingelser (5)
P101	Hvis der er brug for lægehjælp, medbring da beholderen eller etiketten.	efter omstændighederne		Forbrugerprodukter
P102	Opbevares utilgængeligt for børn.	efter omstændighederne		Forbrugerprodukter
P103	Læs etiketten før brug.	efter omstændighederne		Forbrugerprodukter

Tabel 6.2

Sikkerhedssætninger — forebyggelse

Kode (1)	Sikkerhedssætninger, forebyggelse (2)	Fareklasse (3)	Farekategori (4)	Anvendelsesbetingelser (5)
P201	Indhent særlige anvisninger før brug.	Eksplosiver (punkt 2.1)	Ustabilt eksplosiv	
		Kimcellemutagenicitet (punkt 3.5)	1A, 1B, 2	
		Carcinogenicitet (punkt 3.6)	1A, 1B, 2	
		Reproduktionstoksicitet (punkt 3.7)	1A, 1B, 2	
		Reproduktionstoksicitet — virkninger på eller via amning (punkt 3.7)	Ekstra kategori	
P202	Anvend ikke produktet, før alle advarsler er læst og forstået.	Eksplosiver (punkt 2.1)	Ustabilt eksplosiv	
		Kimcellemutagenicitet (punkt 3.5)	1A, 1B, 2	
		Carcinogenicitet (punkt 3.6)	1A, 1B, 2	
		Reproduktionstoksicitet (punkt 3.7)	1A, 1B, 2	

▼B

Kode (1)	Sikkerhedssætninger, forebyggelse (2)	Fareklasse (3)	Farekategori (4)	Anvendelsesbetingelser (5)
P210	Holdes væk fra varme/gnister/åben ild/varme overflader. Rygning forbudt.	Eksplosiver (punkt 2.1)	Gruppe 1.1, 1.2, 1.3, 1.4, 1.5	Producent/leverandør angiver, hvilke(n) antændelseskilde(r), der skal anvendes.
		Brandfarlige gasser (punkt 2.2)	1, 2	
		Brandfarlige aerosoler (punkt 2.3)	1, 2	
		Brandfarlige væsker (punkt 2.6)	1, 2, 3	
		Brandfarlige faste stoffer (punkt 2.7)	1, 2	
		Selvreaktive stoffer og blandinger, (punkt 2.8)	Typer A, B, C, D, E, F	
		Pyrofore væsker (punkt 2.9)	1	
		Pyrofore faste stoffer (punkt 2.10)	1	
		Organiske peroxider (punkt 2.15)	Typer A, B, C, D, E, F	
		Brandnærende væsker (punkt 2.13)	*1, 2, 3*	— Specificér, at det skal holdes væk fra varme.
		Brandnærende faste stoffer (punkt 2.14)	*1, 2, 3*	
P211	Spray ikke mod åben ild eller andre antændelseskilder.	Brandfarlige aerosoler (punkt 2.3)	1, 2	
P220	Må ikke anvendes/opbevares i nærheden af tøj/…/brændbare materialer.	Brandnærende gasser (punkt 2.4)	1	Producent/leverandør angiver, hvilke materialer, der er uforligelige.
		Selvreaktive stoffer og blandinger, (punkt 2.8)	Typer A, B, C, D, E, F	
		Brandnærende væsker (punkt 2.13)	1	Producent/leverandør angiver, hvilke materialer, der er uforligelige. — Specificér, at det skal holdes væk fra tøj og andre uforligelige materialer.
			2, 3	Producent/leverandør angiver, hvilke materialer, der er uforligelige.
		Brandnærende faste stoffer (punkt 2.14)	1	Producent/leverandør angiver, hvilke materialer, der er uforligelige. — Specificér, at det skal holdes væk fra tøj og andre uforligelige materialer.
			2, 3	Producent/leverandør angiver, hvilke materialer, der er uforligelige.
		Organiske peroxider (punkt 2.15)	Typer A, B, C, D, E, F	

▼B

Kode (1)	Sikkerhedssætninger, forebyggelse (2)	Fareklasse (3)	Farekategori (4)	Anvendelsesbetingelser (5)
P221	Undgå at blande med brændbare materialer….	Brandnærende væsker (punkt 2.13)	1, 2, 3	Producent/leverandør angiver, hvilke materialer, der er uforligelige.
		Brandnærende faste stoffer (punkt 2.14)	1, 2, 3	
P222	Undgå kontakt med luft.	Pyrofore væsker (punkt 2.9)	1	
		Pyrofore faste stoffer (punkt 2.10)	1	
P223	Undgå enhver kontakt med vand, da dette kan fremkalde voldsom reaktion og risiko for eksplosionsagtig brand.	Stoffer og blandinger, som ved kontakt med vand afgiver brandfarlige gasser (punkt 2.12)	1, 2	
P230	Holdes befugtet med … .	Eksplosiver (punkt 2.1)	Gruppe 1.1, 1.2, 1.3, 1.5	Producent/leverandør angiver det pågældende materiale. — hvis udtørring øger eksplosionsfare, bortset fra fremstillings- eller driftsprocesser (f.eks. nitrocellulose).
P231	Håndteres under inaktiv gas.	Stoffer og blandinger, som ved kontakt med vand afgiver brandfarlige gasser (punkt 2.12)	1, 2, 3	
P232	Beskyttes mod fugt.	Stoffer og blandinger, som ved kontakt med vand afgiver brandfarlige gasser (punkt 2.12)	1, 2, 3	
P233	Hold beholderen tæt lukket.	Brandfarlige væsker (punkt 2.6)	1, 2, 3	
		Akut toksicitet — indånding (punkt 3.1)	1, 2, 3	— hvis produktet er flygtigt, så der dannes en farlig atmosfære.
		Specifik målorgantoksicitet — enkelt eksponering; irritation af luftvejene (punkt 3.8)	3	
		Specifik målorgantoksicitet — enkelt eksponering; narkose (punkt 3.8)	3	
P234	Opbevares kun i den originale beholder.	Selvreaktiv (punkt 2.8)	Typer A, B, C, D, E, F	
		Organiske peroxider (punkt 2.15)	Typer A, B, C, D, E, F	
		Metalætsende stoffer og blandinger (punkt 2.16)	1	

▼B

Kode (1)	Sikkerhedssætninger, forebyggelse (2)	Fareklasse (3)	Farekategori (4)	Anvendelsesbetingelser (5)
P235	Opbevares køligt.	Brandfarlige væsker (punkt 2.6)	1, 2, 3	
		Selvreaktive stoffer og blandinger (punkt 2.8)	Typer A, B, C, D, E, F	
		Selvopvarmende stoffer og blandinger (punkt 2.11)	1, 2	
		Organiske peroxider (punkt 2.15)	Typer A, B, C, D, E, F	
P240	Beholder og modtageudstyr jordforbindes/potentialudlignes.	Eksplosiver (punkt 2.1)	Gruppe 1.1, 1.2, 1.3, 1.4, 1.5	— hvis eksplosivet er følsomt over for statisk elektricitet.
		Brandfarlige væsker (punkt 2.6)	1, 2, 3	— hvis materialet skal genpåfyldes og er følsomt over for statisk elektricitet. — hvis produktet er flygtigt, så der dannes en farlig atmosfære.
		Brandfarlige faste stoffer (punkt 2.7)	1, 2	— hvis materialet skal genpåfyldes og er følsomt over for statisk elektricitet.
P241	Anvend eksplosionssikkert elektrisk/ventilations-/lys-/…/udstyr.	Brandfarlige væsker (punkt 2.6)	1, 2, 3	Producent/leverandør kan angive andet udstyr.
		Brandfarlige faste stoffer (punkt 2.7)	1, 2	Producent/leverandør kan angive andet udstyr. — hvis der kan forekomme støvskyer.
P242	Anvend kun værktøj, som ikke frembringer gnister.	Brandfarlige væsker (punkt 2.6)	1, 2, 3	
P243	Træf foranstaltninger mod statisk elektricitet.	Brandfarlige væsker (punkt 2.6)	1, 2, 3	
P244	Reduktionsventilerne holdes fri for fedt og olie.	Brandnærende gasser (punkt 2.4)	1	
P250	Må ikke udsættes for slibning/stød/…/gnidning.	Eksplosiver (punkt 2.1)	Gruppe 1.1, 1.2, 1.3, 1.4, 1.5	Producent/leverandør angiver den pågældende form for hårdhændet behandling.

▼B

Kode (1)	Sikkerhedssætninger, forebyggelse (2)	Fareklasse (3)	Farekategori (4)	Anvendelsesbetingelser (5)
P251	Beholder under tryk: Må ikke punkteres eller brændes, heller ikke efter brug.	Brandfarlige aerosoler (punkt 2.3)	1, 2	
P260	Indånd ikke pulver/røg/gas/tåge/damp/spray.	Akut toksicitet — indånding (punkt 3.1)	1, 2	Producent/leverandør angiver de pågældende forhold.
		Specifik målorgantoksicitet — enkelt eksponering (punkt 3.8)	1, 2	
		Specifik målorgantoksicitet — gentaget eksponering (punkt 3.9)	1, 2	
		Hudætsning (punkt 3.2)	1A, 1B, 1C	— Specificér, at pulvere eller tåger ikke må indåndes. — hvis inhalerbare partikler af støv eller tåger kan forekomme ved brug.
		Reproduktionstoksicitet — virkninger på eller via amning (punkt 3.7)	Ekstra kategori	
P261	Undgå indånding af pulver/røg/gas/tåge/damp/spray.	Akut toksicitet — indånding (punkt 3.1)	3, 4	Producent/leverandør angiver de pågældende forhold.
		Sensibilisering ved indånding (punkt 3.4)	1	
		Hudsensibilisering (punkt 3.4)	1	
		Specifik målorgantoksicitet — enkelt eksponering; irritation af luftvejene (punkt 3.8)	3	
		Specifik målorgantoksicitet — enkelt eksponering; narkose (punkt 3.8)	3	
P262	Må ikke komme i kontakt med øjne, hud eller tøj.	Akut toksicitet — dermal (punkt 3.1)	1, 2	
P263	Undgå kontakt under graviditet/amning.	Reproduktionstoksicitet — virkninger på eller via amning (punkt 3.7)	Ekstra kategori	
P264	Vask … grundigt efter brug.	Akut toksicitet — oral (punkt 3.1)	1, 2, 3, 4	Producent/leverandør angiver, hvilke legemsdele, der skal vaskes efter berøring.
		Akut toksicitet — dermal (punkt 3.1)	1, 2	
		Hudætsning (punkt 3.2)	1A, 1B, 1C	

▼B

Kode (1)	Sikkerhedssætninger, forebyggelse (2)	Fareklasse (3)	Farekategori (4)	Anvendelsesbetingelser (5)
		Hudirritation (punkt 3.2)	2	
		Øjenirritation (punkt 3.3)	2	
		Reproduktionstoksicitet — virkninger på eller via amning (punkt 3.7)	Ekstra kategori	
		Specifik målorgantoksicitet — enkelt eksponering (punkt 3.8)	1, 2	
		Specifik målorgantoksicitet — gentaget eksponering (punkt 3.9)	1	
P270	Der må ikke spises, drikkes eller ryges under brugen af dette produkt.	Akut toksicitet — oral (punkt 3.1)	1, 2, 3, 4	
		Akut toksicitet — dermal (punkt 3.1)	1, 2	
		Reproduktionstoksicitet — virkninger på eller via amning (punkt 3.7)	Ekstra kategori	
		Specifik målorgantoksicitet — enkelt eksponering (punkt 3.8)	1, 2	
		Specifik målorgantoksicitet — gentaget eksponering (punkt 3.9)	1	
P271	Brug kun udendørs eller i et rum med god udluftning.	Akut toksicitet — indånding (punkt 3.1)	1, 2, 3, 4	
		Specifik målorgantoksicitet — enkelt eksponering; irritation af luftvejene (punkt 3.8)	3	
		Specifik målorgantoksicitet — enkelt eksponering; narkose (punkt 3.8)	3	
P272	Tilsmudset arbejdstøj bør ikke fjernes fra arbejdspladsen.	Hudsensibilisering (punkt 3.4)	1	
P273	Undgå udledning til miljøet.	Farlig for vandmiljøet — akut fare for vandmiljøet (punkt 4.1)	1	— hvis dette ikke er tilsigtede anvendelse.
		Farlig for vandmiljøet — kronisk fare for vandmiljøet (punkt 4.1)	1, 2, 3, 4	
		Farlig for ozonlaget (punkt 5.1)	1	

▼B

Kode (1)	Sikkerhedssætninger, forebyggelse (2)	Fareklasse (3)	Farekategori (4)	Anvendelsesbetingelser (5)
P280	Bær beskyttelseshandsker/beskyttelsestøj/øjenbeskyttelse/ansigtsbeskyttelse.	Eksplosiver (punkt 2.1)	Gruppe 1.1, 1.2, 1.3, 1.4, 1.5	Producent/leverandør kan nærmere angive udstyr. — Specificér ansigtsbeskyttelse
		Brandfarlige væsker (punkt 2.6)	1, 2, 3	Producent/leverandør kan nærmere angive udstyr. — Specificér beskyttelseshandsker og øjen-/ansigtsbeskyttelse.
		Brandfarlige faste stoffer (punkt 2.7)	1, 2	
		Selvreaktive stoffer og blandinger (punkt 2.8)	Type A, B, C, D, E, F	
		Pyrofore væsker (punkt 2.9)	1	
		Pyrofore faste stoffer (punkt 2.10)	1	
		Selvopvarmende stoffer og blandinger (punkt 2.11)	1, 2	
		Stoffer og blandinger, som ved kontakt med vand afgiver brandfarlige gasser (punkt 2.12)	1, 2, 3	
		Brandnærende væsker (punkt 2.13)	1, 2, 3	
		Brandnærende faste stoffer (punkt 2.14)	1, 2, 3	
		Organiske peroxider (punkt 2.15)	Type A, B, C, D, E, F	
		Akut toksicitet — dermal (punkt 3.1)	1, 2, 3, 4	Producent/leverandør kan nærmere angive udstyr. — Specificér beskyttelseshandsker/-tøj.
		Hudætsning (punkt 3.2)	1A, 1B, 1C	Producent/leverandør kan nærmere angive udstyr. — Specificér beskyttelseshandsker/-tøj og øjen-/ansigtsbeskyttelse.
		Hudirritation (punkt 3.2)	2	Producent/leverandør kan nærmere angive udstyr. — Specificér beskyttelseshandsker.
		Hudsensibilisering (punkt 3.4)	1	
		Alvorlige øjenskader/øjenirritation (punkt 3.3)	1	Producent/leverandør kan nærmere angive udstyr. — Specificér øjen-/ansigtsbeskyttelse.
		Øjenirritation (punkt 3.3)	2	

▼B

Kode (1)	Sikkerhedssætninger, forebyggelse (2)	Fareklasse (3)	Farekategori (4)	Anvendelsesbetingelser (5)
P281	Anvend de påkrævede personlige værnemidler.	Eksplosiver (punkt 2.1)	Ustabilt eksplosiv	
		Kimcellemutagenicitet (punkt 3.5)	1A, 1B, 2	
		Carcinogenicitet (punkt 3.6)	1A, 1B, 2	
		Reproduktionstoksicitet (punkt 3.7)	1A, 1B, 2	
P282	Bær kuldeisolerende handsker/ansigtsskærm/øjenbeskyttelse.	Gasser under tryk (punkt 2.5)	Nedkølet flydende gas	
P283	Bær brandbestandig/brandhæmmende beklædning.	Brandnærende væsker (punkt 2.13)	1	
		Brandnærende faste stoffer (punkt 2.14)	1	
P284	Anvend åndedrætsværn.	Akut toksicitet — indånding (punkt 3.1)	1, 2	Producent/leverandør kan angive udstyr.
P285	Ved utilstrækkelig udluftning anvendes åndedrætsværn.	Sensibilisering ved indånding (punkt 3.4)	1	Producent/leverandør kan angive udstyr.
P231 + P232	Håndteres under inaktiv gas. Beskyttes mod fugt.	Stoffer og blandinger, som ved kontakt med vand afgiver brandfarlige gasser (punkt 2.12)	1, 2, 3	
P235 + P410	Opbevares køligt. Beskyttes mod sollys.	Selvopvarmende stoffer og blandinger (punkt 2.11)	1, 2	

Tabel 6.3

Sikkerhedssætninger — reaktion

Kode (1)	Sikkerhedssætning — reaktion (2)	Fareklasse (3)	Farekategori (4)	Anvendelsesbetingelser (5)
P301	I TILFÆLDE AF INDTAGELSE:	Akut toksicitet — oral (punkt 3.1)	1, 2, 3, 4	
		Hudætsning (punkt 3.2)	1A, 1B, 1C	
		Aspirationsfare (punkt 3.10)	1	
P302	VED KONTAKT MED HUDEN:	Pyrofore væsker (punkt 2.9)	1	
		Akut toksicitet — dermal (punkt 3.1)	1, 2, 3, 4	
		Hudirritation (punkt 3.2)	2	
		Hudsensibilisering (punkt 3.4)	1	

▼B

Kode (1)	Sikkerhedssætning — reaktion (2)	Fareklasse (3)	Farekategori (4)	Anvendelsesbetingelser (5)
P303	VED KONTAKT MED HUDEN (eller håret):	Brandfarlige væsker (punkt 2.6)	1, 2, 3	
		Hudætsning (punkt 3.2)	1A, 1B, 1C	
P304	VED INDÅNDING:	Akut toksicitet — indånding (punkt 3.1)	1, 2, 3, 4	
		Hudætsning (punkt 3.2)	1A, 1B, 1C	
		Sensibilisering ved indånding (punkt 3.4)	1	
		Specifik målorgantoksicitet — enkelt eksponering; irritation af luftvejene (punkt 3.8)	3	
		Specifik målorgantoksicitet — enkelt eksponering; narkose (punkt 3.8)	3	
P305	VED KONTAKT MED ØJNENE:	Hudætsning (punkt 3.2)	1A, 1B, 1C	
		Alvorlige øjenskader/øjenirritation (punkt 3.3)	1	
		Øjenirritation (punkt 3.3)	2	
P306	VED KONTAKT MED TØJET:	Brandnærende væsker (punkt 2.13)	1	
		Brandnærende faste stoffer (punkt 2.14)	1	
P307	VED eksponering:	Specifik målorgantoksicitet — enkelt eksponering (punkt 3.8)	1	
P308	VED eksponering eller mistanke om eksponering:	Kimcellemutagenicitet (punkt 3.5)	1A, 1B, 2	
		Carcinogenicitet (punkt 3.6)	1A, 1B, 2	
		Reproduktionstoksicitet (punkt 3.7)	1A, 1B, 2	
		Reproduktionstoksicitet — virkninger på eller via amning (punkt 3.7)	Ekstra kategori	
P309	VED eksponering eller ubehag:	Specifik målorgantoksicitet — enkelt eksponering (punkt 3.8)	2	

▼B

Kode (1)	Sikkerhedssætning — reaktion (2)	Fareklasse (3)	Farekategori (4)	Anvendelsesbetingelser (5)
P310	Ring omgående til en GIFTINFORMATION eller en læge.	Akut toksicitet — oral (punkt 3.1)	1, 2, 3	
		Akut toksicitet — dermal (punkt 3.1)	1, 2	
		Akut toksicitet — indånding (punkt 3.1)	1, 2	
		Hudætsning (punkt 3.2)	1A, 1B, 1C	
		Alvorlige øjenskader/øjenirritation (punkt 3.3)	1	
		Aspirationsfare (punkt 3.10)	1	
P311	Ring til en GIFTINFORMATION eller en læge.	Akut toksicitet — indånding (punkt 3.1)	3	
		Sensibilisering ved indånding (punkt 3.4)	1	
		Specifik målorgantoksicitet — enkelt eksponering (punkt 3.8)	1, 2	
P312	I tilfælde af ubehag ring til en GIFTINFORMATION eller en læge.	Akut toksicitet — oral (punkt 3.1)	4	
		Akut toksicitet — dermal (punkt 3.1)	3, 4	
		Akut toksicitet — indånding (punkt 3.1)	4	
		Specifik målorgantoksicitet — enkelt eksponering; irritation af luftvejene (punkt 3.8)	3	
		Specifik målorgantoksicitet — enkelt eksponering; narkose (punkt 3.8)	3	
P313	Søg lægehjælp.	Hudirritation (punkt 3.2)	2, 3	
		Øjenirritation (punkt 3.3)	2	
		Hudsensibilisering (punkt 3.4)	1	
		Kimcellemutagenicitet (punkt 3.5)	1A, 1B, 2	
		Carcinogenicitet (punkt 3.6)	1A, 1B, 2	
		Reproduktionstoksicitet (punkt 3.7)	1A, 1B, 2	
		Reproduktionstoksicitet — virkninger på eller via amning (punkt 3.7)	Ekstra kategori	

▼B

Kode (1)	Sikkerhedssætning — reaktion (2)	Fareklasse (3)	Farekategori (4)	Anvendelsesbetingelser (5)
P314	Søg lægehjælp ved ubehag.	Specifik målorgantoksicitet — gentaget eksponering (punkt 3.9)	1, 2	
P315	Søg omgående lægehjælp.	Gasser under tryk (punkt 2.5)	Nedkølet flydende gas	
P320	Særlig behandling straks påkrævet (se … på denne etiket).	Akut toksicitet — indånding (punkt 3.1)	1, 2	Henvisning til supplerende anvisninger om førstehjælp. — hvis det er nødvendigt straks at give modgift.
P321	Særlig behandling (se … på denne etiket).	Akut toksicitet — oral (punkt 3.1)	1, 2, 3	Henvisning til supplerende anvisninger om førstehjælp. — hvis det er nødvendigt straks at give modgift.
		Akut toksicitet — indånding (punkt 3.1)	3	Henvisning til supplerende anvisninger om førstehjælp. — hvis det er nødvendigt straks at træffe særlige foranstaltninger.
		Specifik målorgantoksicitet — enkelt eksponering (punkt 3.8)	1	Henvisning til supplerende anvisninger om førstehjælp. — hvis det er nødvendigt straks at træffe foranstaltninger.
		Hudsensibilisering (punkt 3.4)	1	Henvisning til supplerende anvisninger om førstehjælp. — producent/leverandør kan, hvis relevant, specificere rengøringsmiddel.
		Hudætsning (punkt 3.2)	1A, 1B, 1C	
		Hudirritation (punkt 3.2)	2	
P322	Særlige foranstaltninger (se … på denne etiket).	Akut toksicitet — dermal (punkt 3.1)	1, 2	Henvisning til supplerende anvisninger om førstehjælp. — hvis det tilrådes straks at træffe særlige foranstaltninger som f.eks. særligt rengøringsmiddel.
		Akut toksicitet — dermal (punkt 3.1)	3, 4	Henvisning til supplerende anvisninger om førstehjælp. — hvis særlige foranstaltninger som f.eks. særligt rengøringsmiddel tilrådes.
P330	Skyl munden.	Akut toksicitet — oral (punkt 3.1)	1, 2, 3, 4	
		Hudætsning (punkt 3.2)	1A, 1B, 1C	

▼B

Kode (1)	Sikkerhedssætning — reaktion (2)	Fareklasse (3)	Farekategori (4)	Anvendelsesbetingelser (5)
P331	Fremkald IKKE opkastning.	Hudætsning (punkt 3.2)	1A, 1B, 1C	
		Aspirationsfare (punkt 3.10)	1	
P332	Ved hudirritation:	Hudirritation (punkt 3.2)	2, 3	
P333	Ved hudirritation eller udslet:	Hudsensibilisering (punkt 3.4)	1	
P334	Skyl under koldt vand/ anvend våde omslag.	Pyrofore væsker (punkt 2.9)	1	
		Pyrofore faste stoffer (punkt 2.10)	1	
		Stoffer og blandinger, som ved kontakt med vand afgiver brandfarlige gasser (punkt 2.12)	1, 2	
P335	Børst løse partikler bort fra huden.	Pyrofore faste stoffer (punkt 2.10)	1	
		Stoffer og blandinger, som ved kontakt med vand afgiver brandfarlige gasser (punkt 2.12)	1, 2	
P336	Forsigtig opvarmning af frostskadede legemsdele i lunkent vand. Gnid ikke det angrebne område.	Gasser under tryk (punkt 2.5)	Nedkølet flydende gas	
P337	Ved vedvarende øjenirritation:	Øjenirritation (punkt 3.3)	2	
P338	Fjern eventuelle kontaktlinser, hvis dette kan gøres let. Fortsæt skylning.	Hudætsning (punkt 3.2)	1A, 1B, 1C	
		Alvorlige øjenskader/øjenirritation (punkt 3.3)	1	
		Øjenirritation (punkt 3.3)	2	
P340	Flyt personen til et sted med frisk luft og sørg for, at vedkommende hviler i en stilling, som letter vejrtrækningen.	Akut toksicitet — indånding (punkt 3.1)	1, 2, 3, 4	
		Hudætsning (punkt 3.2)	1A, 1B, 1C	
		Specifik målorgantoksicitet — enkelt eksponering; irritation af luftvejene (punkt 3.8)	3	
		Specifik målorgantoksicitet — enkelt eksponering; narkose (punkt 3.8)	3	

▼B

Kode (1)	Sikkerhedssætning — reaktion (2)	Fareklasse (3)	Farekategori (4)	Anvendelsesbetingelser (5)
P341	Ved vejrtrækningsbesvær: Flyt personen til et sted med frisk luft og sørg for, at vedkommende hviler i en stilling, som letter vejrtrækningen.	Sensibilisering ved indånding (punkt 3.4)	1	
P342	Ved luftvejssymptomer:	Sensibilisering ved indånding (punkt 3.4)	1	
P350	Vask forsigtigt med rigeligt sæbe og vand.	Akut toksicitet — dermal (punkt 3.1)	1, 2	
P351	Skyl forsigtigt med vand i flere minutter.	Hudætsning (punkt 3.2)	1A, 1B, 1C	
		Alvorlige øjenskader/øjenirritation (punkt 3.3)	1	
		Øjenirritation (punkt 3.3)	2	
P352	Vask med rigeligt sæbe og vand.	Akut toksicitet — dermal (punkt 3.1)	3, 4	
		Hudirritation (punkt 3.2)	2	
		Hudsensibilisering (punkt 3.4)	1	
P353	Skyl/brus huden med vand.	Brandfarlige væsker (punkt 2.6)	1, 2, 3	
		Hudætsning (punkt 3.2)	1A, 1B, 1C	
P360	Skyl omgående tilsmudset tøj og hud med rigeligt vand, før tøjet fjernes.	Brandnærende væsker (punkt 2.13)	1	
		Brandnærende faste stoffer (punkt 2.14)	1	
P361	Tilsmudset tøj tages straks af/fjernes.	Brandfarlige væsker (punkt 2.6)	1, 2, 3	
		Akut toksicitet — dermal (punkt 3.1)	1, 2, 3	
		Hudætsning (punkt 3.2)	1A, 1B, 1C	
P362	Forurenet tøj tages af og vaskes, før det bruges igen.	Hudirritation (punkt 3.2)	2	
P363	Tilsmudset tøj skal vaskes, før det kan anvendes igen.	Akut toksicitet — dermal (punkt 3.1)	1, 2, 3, 4	
		Hudætsning (punkt 3.2)	1A, 1B, 1C	
		Hudsensibilisering (punkt 3.4)	1	

▼B

Kode (1)	Sikkerhedssætning — reaktion (2)	Fareklasse (3)	Farekategori (4)	Anvendelsesbetingelser (5)
P370	Ved brand:	Eksplosiver (punkt 2.1)	Gruppe 1.1, 1.2, 1.3, 1.4, 1.5	
		Brandnærende gasser (punkt 2.4).	1	
		Brandfarlige væsker (punkt 2.6)	1, 2, 3	
		Brandfarlige faste stoffer (punkt 2.7).	1, 2	
		Selvreaktive stoffer og blandinger, (punkt 2.8)	Type A, B, C, D, E, F	
		Pyrofore væsker (punkt 2.9)	1	
		Pyrofore faste stoffer (punkt 2.10)	1	
		Stoffer og blandinger, som ved kontakt med vand afgiver brandfarlige gasser (punkt 2.12)	1, 2, 3	
		Brandnærende væsker (punkt 2.13)	1, 2, 3	
		Brandnærende faste stoffer (punkt 2.14)	1, 2, 3	
P371	Ved større brand og store mængder:	Brandnærende væsker (punkt 2.13)	1	
		Brandnærende faste stoffer (punkt 2.14)	1	
P372	Eksplosionsfare ved brand.	Eksplosiver (punkt 2.1)	Ustabile eksplosiver og gruppe 1.1, 1.2, 1.3, 1.4, 1.5	— undtagen hvis eksplosiver er 1.4S AMMUNITION OG DELE HERTIL.
P373	BEKÆMP IKKE branden, hvis denne når eksplosiverne.	Eksplosiver (punkt 2.1)	Ustabile eksplosiver og gruppe 1.1, 1.2, 1.3, 1.4, 1.5	
P374	Træf normale foranstaltninger mod brand og bekæmp den på en fornuftig afstand.	Eksplosiver (punkt 2.1)	Gruppe 1.4	— hvis eksplosiver er 1.4S AMMUNITION OG DELE HERTIL.
P375	Bekæmp branden på afstand på grund af eksplosionsfare.	Selvreaktive stoffer og blandinger, (punkt 2.8)	Type A, B	
		Brandnærende væsker (punkt 2.13)	1	
		Brandnærende faste stoffer (punkt 2.14)	1	

▼B

Kode (1)	Sikkerhedssætning — reaktion (2)	Fareklasse (3)	Farekategori (4)	Anvendelsesbetingelser (5)
P376	Stands lækagen, hvis dette er sikkert.	Brandnærende gasser (punkt 2.4)	1	
P377	Brand fra udsivende gas: Sluk ikke, medmindre det er sikkert at stoppe lækagen.	Brandfarlige gasser (punkt 2.2)	1, 2	
P378	Anvend … til brandslukning.	Brandfarlige væsker (punkt 2.6)	1, 2, 3	Producent/leverandør angiver det pågældende medie. — hvis vand øger risikoen.
		Brandfarlige faste stoffer (punkt 2.7)	1, 2	
		Selvreaktive stoffer og blandinger (punkt 2.8)	Type A, B, C, D, E, F	
		Pyrofore væsker (punkt 2.9)	1	
		Pyrofore faste stoffer (punkt 2.10)	1	
		Stoffer og blandinger, som ved kontakt med vand afgiver brandfarlige gasser (punkt 2.12)	1, 2, 3	
		Brandnærende væsker (punkt 2.13)	1, 2, 3	
		Brandnærende faste stoffer (punkt 2.14)	1, 2, 3	
P380	Evakuer området.	Eksplosiver (punkt 2.1)	Ustabile eksplosiver	
		Eksplosiver (punkt 2.1)	Gruppe 1.1, 1.2, 1.3, 1.4, 1.5	
		Selvreaktive stoffer og blandinger, (punkt 2.8)	Type A, B	
		Brandnærende væsker (punkt 2.13)	1	
		Brandnærende faste stoffer (punkt 2.14)	1	
P381	Fjern alle antændelseskilder, hvis dette kan gøres sikkert.	Brandfarlige gasser (punkt 2.2)	1, 2	
P390	Absorber udslip for at undgå materielskade.	Metalætsende (punkt 2,16)	1	
P391	Udslip opsamles.	Farlig for vandmiljøet — akut fare for vandmiljøet (punkt 4.1)	1	
		Farlig for vandmiljøet — kronisk fare for vandmiljøet (punkt 4.1)	1, 2	

▼B

Kode (1)	Sikkerhedssætning — reaktion (2)	Fareklasse (3)	Farekategori (4)	Anvendelsesbetingelser (5)
P301 + P310	I TILFÆLDE AF INDTAGELSE: Ring omgående til en GIFTINFORMATION eller en læge.	Akut toksicitet — oral (punkt 3.1)	1, 2, 3	
		Aspirationsfare (punkt 3.10)	1	
P301 + P312	I TILFÆLDE AF INDTAGELSE: I tilfælde af ubehag ring til en GIFTINFORMATION eller en læge.	Akut toksicitet — oral (punkt 3.1)	4	
P301 + P330 + P331	I TILFÆLDE AF INDTAGELSE: Skyl munden. Fremkald IKKE opkastning.	Hudætsning (punkt 3.2)	1A, 1B, 1C	
P302 + P334	VED KONTAKT MED HUDEN: Skyl under koldt vand/anvend våde omslag.	Pyrofore væsker (punkt 2.9)	1	
P302 + P350	VED KONTAKT MED HUDEN: Vask forsigtigt med rigeligt sæbe og vand.	Akut toksicitet — dermal (punkt 3.1)	1, 2	
P302 + P352	VED KONTAKT MED HUDEN: Vask med rigeligt sæbe og vand.	Akut toksicitet — dermal (punkt 3.1)	3, 4	
		Hudirritation (punkt 3.2)	2	
		Hudsensibilisering (punkt 3.4)	1	
P303 + P361 + P353	VED KONTAKT MED HUDEN (eller håret): Tilsmudset tøj tages straks af/fjernes. Skyl/brus huden med vand.	Brandfarlige væsker (punkt 2.6)	1, 2, 3	
		Hudætsning (punkt 3.2)	1A, 1B, 1C	
P304 + P340	VED INDÅNDING: Flyt personen til et sted med frisk luft og sørg for, at vedkommende hviler i en stilling, som letter vejrtrækningen.	Akut toksicitet — indånding (punkt 3.1)	1, 2, 3, 4	
		Hudætsning (punkt 3.2)	1A, 1B, 1C	
		Specifik målorgantoksicitet — enkelt eksponering; irritation af luftvejene (punkt 3.8)	3	
		Specifik målorgantoksicitet — enkelt eksponering; narkose (punkt 3.8)	3	
P304 + P341	VED INDÅNDING: Ved vejrtrækningsbesvær: Flyt personen til et sted med frisk luft og sørg for, at vedkommende hviler i en stilling, som letter vejrtrækningen.	Sensibilisering ved indånding (punkt 3.4)	1	

▼B

Kode (1)	Sikkerhedssætning — reaktion (2)	Fareklasse (3)	Farekategori (4)	Anvendelsesbetingelser (5)
P305 + P351 + P338	VED KONTAKT MED ØJNENE: Skyl forsigtigt med vand i flere minutter. Fjern eventuelle kontaktlinser, hvis dette kan gøres let. Fortsæt skylning.	Hudætsning (punkt 3.2)	1A, 1B, 1C	
		Alvorlige øjenskader/øjenirritation (punkt 3.3)	1	
		Øjenirritation (punkt 3.3)	2	
P306 + P360	VED KONTAKT MED TØJET: Skyl omgående tilsmudset tøj og hud med rigeligt vand, før tøjet fjernes.	Brandnærende væsker (punkt 2.13)	1	
		Brandnærende faste stoffer (punkt 2.14)	1	
P307 + P311	VED eksponering: Ring til en GIFTINFORMATION eller en læge.	Specifik målorgantoksicitet — enkelt eksponering (punkt 3.8)	1	
P308 + P313	VED eksponering eller mistanke om eksponering: Søg lægehjælp.	Kimcellemutagenicitet (punkt 3.5)	1A, 1B, 2	
		Carcinogenicitet (punkt 3.6)	1A, 1B, 2	
		Reproduktionstoksicitet (punkt 3.7)	1A, 1B, 2	
		Reproduktionstoksicitet — virkninger på eller via amning (punkt 3.7)	Ekstra kategori	
P309 + P311	VED eksponering eller ubehag: Ring til en GIFTINFORMATION eller en læge.	Specifik målorgantoksicitet — enkelt eksponering (punkt 3.8)	2	
P332 + P313	Ved hudirritation: Søg lægehjælp.	Hudirritation (punkt 3.2)	2	
P333 + P313	Ved hudirritation eller udslet: Søg lægehjælp.	Hudsensibilisering (punkt 3.4)	1	
P335 + P334	Børst løse partikler bort fra huden. Skyl under koldt vand/anvend våde omslag.	Pyrofore faste stoffer (punkt 2.10)	1	
		Stoffer og blandinger, som ved kontakt med vand afgiver brandfarlige gasser (punkt 2.12)	1, 2	
P337 + P313	Ved vedvarende øjenirritation: Søg lægehjælp.	Øjenirritation (punkt 3.3)	2	

▼B

Kode (1)	Sikkerhedssætning — reaktion (2)	Fareklasse (3)	Farekategori (4)	Anvendelsesbetingelser (5)
P342 + P311	Ved luftvejssymptomer: Ring til en GIFTINFORMATION eller en læge.	Sensibilisering ved indånding (punkt 3.4)	1	
P370 + P376	Ved brand: Stands lækagen, hvis dette er sikkert.	Brandnærende gasser (punkt 2.4)	1	
P370 + P378	Ved brand: Anvend … til brandslukning.	Brandfarlige væsker (punkt 2.6)	1, 2, 3	Producent/leverandør angiver det pågældende medie. — hvis vand øger risikoen.
		Brandfarlige faste stoffer (punkt 2.7)	1, 2	
		Selvreaktive stoffer og blandinger (punkt 2.8)	Type A, B, C, D, E, F	
		Pyrofore væsker (punkt 2.9)	1	
		Pyrofore faste stoffer (punkt 2.10)	1	
		Stoffer og blandinger, som ved kontakt med vand afgiver brandfarlige gasser (punkt 2.12)	1, 2, 3	
		Brandnærende væsker (punkt 2.13)	1, 2, 3	
		Brandnærende faste stoffer (punkt 2.14)	1, 2, 3	
P370 + P380	Ved brand: Evakuer området.	Eksplosiver (punkt 2.1)	Gruppe 1.1, 1.2, 1.3, 1.4, 1.5	
P370 + P380 + P375	Ved brand: Evakuer området. Bekæmp branden på afstand på grund af eksplosionsfare.	Selvreaktive stoffer og blandinger (punkt 2.8)	Type A, B	
P371 + P380 + P375	Ved større brand og store mængder: Evakuer området. Bekæmp branden på afstand på grund af eksplosionsfare.	Brandnærende væsker (punkt 2.13)	1	
		Brandnærende faste stoffer (punkt 2.14)	1	

Tabel 6.4

Sikkerhedssætninger — opbevaring

Kode (1)	Sikkerhedssætninger, opbevaring (2)	Fareklasse (3)	Farekategori (4)	Anvendelsesbetingelser (5)
P401	Opbevares … .	Eksplosiver (punkt 2.1)	Ustabile eksplosiver og gruppe 1.1, 1.2, 1.3, 1.4, 1.5	i overensstemmelse med lokale/regionale/nationale/internationale regler (specificeres).

▼B

Kode (1)	Sikkerhedssætninger, opbevaring (2)	Fareklasse (3)	Farekategori (4)	Anvendelsesbetingelser (5)
P402	Opbevares et tørt sted.	Stoffer og blandinger, som ved kontakt med vand afgiver brandfarlige gasser (punkt 2.12)	1, 2, 3	
P403	Opbevares på et godt ventileret sted.	Brandfarlige gasser (punkt 2.2)	1, 2	— hvis produktet er flygtigt, så der dannes en farlig atmosfære.
		Brandnærende gasser (punkt 2.4)	1	
		Gasser under tryk (punkt 2.5)	Komprimeret gas	
			Flydende gas	
			Nedkølet flydende gas	
			Opløst gas	
		Brandfarlige væsker (punkt 2.6)	1, 2, 3	
		Selvreaktive stoffer og blandinger (punkt 2.8)	Type A, B, C, D, E, F	
		Akut toksicitet — indånding (punkt 3.1)	1, 2, 3	
		Specifik målorgantoksicitet — enkelt eksponering; irritation af luftvejene (punkt 3.8)	3	
		Specifik målorgantoksicitet — enkelt eksponering; narkose (punkt 3.8)	3	
P404	Opbevares i en lukket beholder.	Stoffer og blandinger, som ved kontakt med vand afgiver brandfarlige gasser (punkt 2.12)	1, 2, 3	
P405	Opbevares under lås.	Akut toksicitet — oral (punkt 3.1)	1, 2, 3	
		Akut toksicitet — dermal (punkt 3.1)	1, 2, 3	
		Akut toksicitet — indånding (punkt 3.1)	1, 2, 3	
		Hudætsning (punkt 3.2)	1A, 1B, 1C	
		Kimcellemutagenicitet (punkt 3.5)	1A, 1B, 2	
		Carcinogenicitet (punkt 3.6)	1A, 1B, 2	
		Reproduktionstoksicitet (punkt 3.7)	1A, 1B, 2	
		Specifik målorgantoksicitet — enkelt eksponering (punkt 3.8)	1, 2	

▼B

Kode (1)	Sikkerhedssætninger, opbevaring (2)	Fareklasse (3)	Farekategori (4)	Anvendelsesbetingelser (5)
		Specifik målorgantoksicitet — enkelt eksponering; irritation af luftvejene (punkt 3.8)	3	
		Specifik målorgantoksicitet — enkelt eksponering; narkose (punkt 3.8)	3	
		Aspirationsfare (punkt 3.10)	1	
P406	Opbevares i ætsningsbestandig/… beholder med modstandsdygtig indvendig belægning.	Metalætsende (punkt 2,16)	1	Producent/leverandør angiver andre forligelige materialer.
P407	Opbevares med luftmellemrum mellem stakkene/pallerne.	Selvopvarmende stoffer og blandinger (punkt 2.11)	1, 2	
P410	Beskyttes mod sollys.	Brandfarlige aerosoler (punkt 2.3)	1, 2	
		Gasser under tryk (punkt 2.5)	Komprimeret gas	
			Flydende gas	
			Opløst gas	
		Selvopvarmende stoffer og blandinger (punkt 2,11)	1, 2	
		Organiske peroxider (punkt 2.15)	Type A, B, C, D, E, F	
P411	Opbevares ved en temperatur, som ikke overstiger … °C/…°F.	Selvreaktive stoffer og blandinger (punkt 2.8)	Type A, B, C, D, E, F	Producent/leverandør angiver temperatur.
		Organiske peroxider (punkt 2.15)	Type A, B, C, D, E, F	
P412	Må ikke udsættes for en temperatur, som overstiger 50 °C/122 °F.	Brandfarlige aerosoler (punkt 2.3)	1, 2	
P413	Bulkmængder på over … kg/…lbs opbevares ved en temperatur, som ikke overstiger … °C/…°F.	Selvopvarmende stoffer og blandinger (punkt 2.11)	1, 2	Producent/leverandør angiver masse og temperatur.

▼B

Kode (1)	Sikkerhedssætninger, opbevaring (2)	Fareklasse (3)	Farekategori (4)	Anvendelsesbetingelser (5)
P420	Må ikke opbevares i nærheden af andre materialer.	Selvreaktive stoffer og blandinger (punkt 2.8)	Type A, B, C, D, E, F	
		Selvopvarmende stoffer og blandinger (punkt 2.11)	1, 2	
		Organiske peroxider (punkt 2.15)	Type A, B, C, D, E, F	
P422	Indholdet skal opbevares under …	Pyrofore væsker (punkt 2.9)	1	Producent/leverandør angiver egnet væske eller inaktiv gas.
		Pyrofore faste stoffer (punkt 2.10)	1	
P402 + P404	Opbevares et tørt sted. Opbevares i en lukket beholder.	Stoffer og blandinger, som ved kontakt med vand afgiver brandfarlige gasser (punkt 2.12)	1, 2, 3	
P403 + P233	Opbevares på et godt ventileret sted. Hold beholderen tæt lukket.	Akut toksicitet — indånding (punkt 3.1)	1, 2, 3	— hvis produktet er flygtigt, så der dannes en farlig atmosfære.
		Specifik målorgantoksicitet — enkelt eksponering; irritation af luftvejene (punkt 3.8)	3	
		Specifik målorgantoksicitet — enkelt eksponering; narkose (punkt 3.8)	3	
P403 + P235	Opbevares på et godt ventileret sted. Opbevares køligt.	Brandfarlige væsker (punkt 2.6)	1, 2, 3	
		Selvreaktive stoffer og blandinger (punkt 2.8)	Type A, B, C, D, E, F	
P410 + P403	Beskyttes mod sollys. Opbevares på et godt ventileret sted.	Gasser under tryk (punkt 2.5)	Komprimeret gas	
			Flydende gas	
			Opløst gas	
P410 + P412	Beskyttes mod sollys. Må ikke udsættes for en temperatur, som overstiger 50 °C/ 122 °F.	Brandfarlige aerosoler (punkt 2.3)	1, 2	
P411 + P235	Opbevares ved en temperatur, som ikke overstiger … °C/…°F. Opbevares køligt.	Organiske peroxider (punkt 2.15)	Type A, B, C, D, E, F	Producent/leverandør angiver temperatur.

▼B

Tabel 6.5

Sikkerhedssætninger — bortskaffelse

Kode (1)	Sikkerhedssætninger, bortskaffelse (2)	Fareklasse (3)	Farekategori (4)	Anvendelsesbetingelser (5)
P501	Indholdet/beholderen bortskaffes i … .	Eksplosiver (punkt 2.1)	Ustabile eksplosiver og gruppe 1.1, 1.2, 1.3, 1.4, 1.5	i overensstemmelse med lokale/regionale/nationale/ internationale regler (specificeres).
		Brandfarlige væsker (punkt 2.6)	1, 2, 3	
		Selvreaktive stoffer og blandinger, (punkt 2.8)	Typer A, B, C, D, E, F	
		Stoffer og blandinger, som ved kontakt med vand afgiver brandfarlige gasser (punkt 2,12)	1, 2, 3	
		Brandnærende væsker (punkt 2.13)	1, 2, 3	
		Brandnærende faste stoffer (punkt 2.14)	1, 2, 3	
		Organiske peroxider (punkt 2.15)	Typer A, B, C, D, E, F	
		Akut toksicitet — oral (punkt 3.1)	1, 2, 3, 4	
		Akut toksicitet — dermal (punkt 3.1)	1, 2, 3, 4	
		Akut toksicitet — indånding (punkt 3.1)	1, 2	
		Hudætsning (punkt 3.2)	1A, 1B, 1C	
		Sensibilisering ved indånding (punkt 3.4)	1	
		Hudsensibilisering (punkt 3.4)	1	
		Kimcellemutagenicitet (punkt 3.5)	1A, 1B, 2	
		Carcinogenicitet (punkt 3.6)	1A, 1B, 2	
		Reproduktionstoksicitet (punkt 3.7)	1A, 1B, 2	
		Specifik målorgantoksicitet — enkelt eksponering (punkt 3.8)	1, 2	
		Specifik målorgantoksicitet — enkelt eksponering; irritation af luftvejene (punkt 3.8)	3	

▼B

Kode (1)	Sikkerhedssætninger, bortskaffelse (2)	Fareklasse (3)	Farekategori (4)	Anvendelsesbetingelser (5)
		Specifik målorgantoksicitet — enkelt eksponering; narkose (punkt 3.8)	3	
		Specifik målorgantoksicitet — gentaget eksponering (punkt 3.9)	1, 2	
		Aspirationsfare (punkt 3.10)	1	
		Farlig for vandmiljøet — akut fare for vandmiljøet (punkt 4.1)	1	
		Farlig for vandmiljøet — kronisk fare for vandmiljøet (punkt 4.1)	1, 2, 3, 4	
		Farlig for ozonlaget (punkt 5.1)	1	

2. **Del 2: Sikkerhedssætninger**

Sikkerhedssætningerne tages fra denne del af bilag IV og udvælges i overensstemmelse med del 1.

Tabel 1.1

Sikkerhedssætninger — generelt

P101	Sprog	
	BG	При необходимост от медицинска помощ, носете опаковката или етикета на продукта.
	ES	Si se necesita consejo médico, tener a mano el envase o la etiqueta.
	CS	Je-li nutná lékařská pomoc, mějte po ruce obal nebo štítek výrobku.
	DA	Hvis der er brug for lægehjælp, medbring da beholderen eller etiketten.
	DE	Ist ärztlicher Rat erforderlich, Verpackung oder Kennzeichnungsetikett bereithalten.
	ET	Arsti poole pöördudes võtta kaasa toote pakend või etikett.
	EL	Εάν ζητήσετε ιατρική συμβουλή, να έχετε μαζί σας τον περιέκτη του προϊόντος ή την ετικέτα.
	EN	If medical advice is needed, have product container or label at hand.
	FR	En cas de consultation d'un médecin, garder à disposition le récipient ou l'étiquette.
	GA	Más gá comhairle liachta, bíodh coimeádán nó lipéad an táirge ina aice láimhe.
	IT	In caso di consultazione di un medico, tenere a disposizione il contenitore o l'etichetta del prodotto.
	LV	Medicīniska padoma nepieciešamības gadījumā attiecīgā informācija ir norādīta uz iepakojuma vai etiķetes.

▼B

P101	Sprog	
	LT	Jei reikalinga gydytojo konsultacija, su savimi turėkite produkto talpyklą ar jo etiketę.
	HU	Orvosi tanácsadás esetén tartsa kéznél a termék edényét vagy címkéjét.
	MT	Jekk ikun meħtieġ parir mediku, ara li jkollok il-kontenitur jew it-tikketta tal-prodott fil-qrib.
	NL	Bij het inwinnen van medisch advies, de verpakking of het etiket ter beschikking houden.
	PL	W razie konieczności zasięgnięcia porady lekarza należy pokazać pojemnik lub etykietę.
	PT	Se for necessário consultar um médico, mostre-lhe a embalagem ou o rótulo.
	RO	Dacă este necesară consultarea medicului, țineți la îndemână recipientul sau eticheta produsului.
	SK	Ak je potrebná lekárska pomoc, majte k dispozícii obal alebo etiketu výrobku.
	SL	Če je potreben zdravniški nasvet, mora biti na voljo posoda ali etiketa proizvoda.
	FI	Jos tarvitaan lääkinnällistä apua, näytä pakkaus tai varoitusetiketti.
	SV	Ha förpackningen eller etiketten till hands om du måste söka läkarvård.

P102	Sprog	
	BG	Да се съхранява извън обсега на деца.
	ES	Mantener fuera del alcance de los niños.
	CS	Uchovávejte mimo dosah dětí.
	DA	Opbevares utilgængeligt for børn.
	DE	Darf nicht in die Hände von Kindern gelangen.
	ET	Hoida lastele kättesaamatus kohas.
	EL	Μακριά από παιδιά.
	EN	Keep out of reach of children.
	FR	Tenir hors de portée des enfants.
	GA	Coimeád as aimsiú leanaí.
	IT	Tenere fuori dalla portata dei bambini.
	LV	Sargāt no bērniem.
	LT	Laikyti vaikams neprieinamoje vietoje.
	HU	Gyermekektől elzárva tartandó.
	MT	Żommu 'l bogħod minn fejn jistgħu jilħquh it-tfal.
	NL	Buiten het bereik van kinderen houden.
	PL	Chronić przed dziećmi.
	PT	Manter fora do alcance das crianças.
	RO	A nu se lăsa la îndemâna copiilor.
	SK	Uchovávajte mimo dosahu detí.
	SL	Hraniti zunaj dosega otrok.
	FI	Säilytä lasten ulottumattomissa.
	SV	Förvaras oåtkomligt för barn.

▼B

P103	Sprog	
	BG	Преди употреба прочетете етикета.
	ES	Leer la etiqueta antes del uso.
	CS	Před použitím si přečtěte údaje na štítku.
	DA	Læs etiketten før brug.
	DE	Vor Gebrauch Kennzeichnungsetikett lesen.
	ET	Enne kasutamist tutvuda etiketil oleva infoga.
	EL	Διαβάστε την ετικέτα πριν από τη χρήση.
	EN	Read label before use.
	FR	Lire l'étiquette avant utilisation.
	GA	Léigh an lipéad roimh úsáid.
	IT	Leggere l'etichetta prima dell'uso.
	LV	Pirms izmantošanas izlasīt etiķeti.
	LT	Prieš naudojimą perskaityti etiketę.
	HU	Használat előtt olvassa el a címkén közölt információkat.
	MT	Aqra t-tikketta qabel l-użu.
	NL	Alvorens te gebruiken, het etiket lezen.
	PL	Przed użyciem przeczytać etykietę.
	PT	Ler o rótulo antes da utilização.
	RO	Citiți eticheta înainte de utilizare.
	SK	Pred použitím si prečítajte etiketu.
	SL	Pred uporabo preberite etiketo.
	FI	Lue merkinnät ennen käyttöä.
	SV	Läs etiketten före användning.

Tabel 1.2

Sikkerhedssætninger — forebyggelse

P201	Sprog	
	BG	Преди употреба се снабдете със специални инструкции.
	ES	Pedir instrucciones especiales antes del uso.
	CS	Před použitím si obstarejte speciální instrukce.
	DA	Indhent særlige anvisninger før brug.
	DE	Vor Gebrauch besondere Anweisungen einholen.
	ET	Enne kasutamist tutvuda erijuhistega.
	EL	Εφοδιαστείτε με τις ειδικές οδηγίες πριν από τη χρήση.
	EN	Obtain special instructions before use.
	FR	Se procurer les instructions avant utilisation.
	GA	Faigh treoracha speisialta roimh úsáid.
	IT	Procurarsi istruzioni specifiche prima dell'uso.

▼B

P201	Sprog	
	LV	Pirms lietošanas saņemt speciālu instruktāžu.
	LT	Prieš naudojimą gauti specialias instrukcijas.
	HU	Használat előtt ismerje meg az anyagra vonatkozó különleges utasításokat.
	MT	Ikseb struzzjonijiet speċjali qabel l-użu.
	NL	Alvorens te gebruiken de speciale aanwijzingen raadplegen.
	PL	Przed użyciem zapoznać się ze specjalnymi środkami ostrożności.
	PT	Pedir instruções específicas antes da utilização.
	RO	Procurați instrucțiuni speciale înainte de utilizare.
	SK	Pred použitím sa oboznámte s osobitnými pokynmi.
	SL	Pred uporabo pridobiti posebna navodila.
	FI	Lue erityisohjeet ennen käyttöä.
	SV	Inhämta särskilda instruktioner före användning.

P202	Sprog	
	BG	Не използвайте преди да сте прочели и разбрали всички предпазни мерки за безопасност.
	ES	No manipular la sustancia antes de haber leído y comprendido todas las instrucciones de seguridad.
	CS	Nepoužívejte, dokud jste si nepřečetli všechny bezpečnostní pokyny a neporozuměli jim.
	DA	Anvend ikke produktet, før alle advarsler er læst og forstået.
	DE	Vor Gebrauch alle Sicherheitshinweise lesen und verstehen.
	ET	Mitte käidelda enne ohutusnõuetega tutvumist ja nendest arusaamist.
	EL	Μην το χρησιμοποιήσετε πριν διαβάσετε και κατανοήσετε τις οδηγίες προφύλαξης.
	EN	Do not handle until all safety precautions have been read and understood.
	FR	Ne pas manipuler avant d'avoir lu et compris toutes les précautions de sécurité.
	GA	Ná láimhsigh go dtí go léifear agus go dtuigfear gach ráiteas réamhchúraim sábháilteachta.
	IT	Non manipolare prima di avere letto e compreso tutte le avvertenze.
	LV	Neizmantot pirms nav izlasīti un saprasti visi apzīmējumi.
	LT	Nenaudoti, jeigu neperskaityti ar nesuprasti visi saugos įspėjimai.
	HU	Ne használja addig, amíg az összes biztonsági óvintézkedést el nem olvasta és meg nem értette.

▼B

P202	Sprog	
	MT	Tmissux qabel ma tkun qrajt u fhimt l-istruzzjonijiet kollha ta' prekawzjoni.
	NL	Pas gebruiken nadat u alle veiligheidsvoorschriften gelezen en begrepen heeft
	PL	Nie używać przed zapoznaniem się i zrozumieniem wszystkich środków bezpieczeństwa.
	PT	Não manuseie o produto antes de ter lido e percebido todas as precauções de segurança.
	RO	A nu se manipula decât după ce au fost citite şi înţelese toate măsurile de securitate.
	SK	Nepoužívajte, kým si neprečítate a nepochopíte všetky bezpečnostné opatrenia.
	SL	Ne uporabljajte, dokler se ne seznanite z vsemi varnostnimi ukrepi.
	FI	Lue varoitukset huolellisesti ennen käsittelyä.
	SV	Använd inte produkten innan du har läst och förstått säkerhetsanvisningarna

P210	Sprog	
	BG	Да се пази от топлина/искри/открит пламък/нагорещени повърхности. — Тютюнопушенето забранено.
	ES	Mantener alejado de fuentes de calor, chispas, llama abierta o superficies calientes. — No fumar.
	CS	Chraňte před teplem/jiskrami/otevřeným plamenem/horkými povrchy. — Zákaz kouření.
	DA	Holdes væk fra varme/gnister/åben ild/varme overflader. Rygning forbudt.
	DE	Von Hitze/Funken/offener Flamme/heißen Oberflächen fernhalten. Nicht rauchen.
	ET	Hoida eemal soojusallikast/sädemetest/leekidest/kuumadest pindadest. — Mitte suitsetada.
	EL	Μακριά από θερμότητα/σπινθήρες/γυμνές φλόγες/θερμές επιφάνειες. — Μην καπνίζετε.
	EN	Keep away from heat/sparks/open flames/hot surfaces. — No smoking.
	FR	Tenir à l'écart de la chaleur/des étincelles/des flammes nues/des surfaces chaudes. — Ne pas fumer.
	GA	Coimeád ó theas/splancacha/lasair gan chosaint/dromchlaí te. — Ná caitear tobac.
	IT	Tenere lontano da fonti di calore/scintille/fiamme libere/superfici riscaldate. — Non fumare.
	LV	Nelietot vietās, kur ir sastopams karstums/dzirksteles/atklāta uguns/…/karstas virsmas. Nesmēķēt.
	LT	Laikyti atokiau nuo šilumos šaltinių/žiežirbų/atviros liepsnos/karštų paviršių. — Nerūkyti.
	HU	Hőtől/szikrától/nyílt lángtól/…/forró felületektől távol tartandó. Tilos a dohányzás.
	MT	Żomm 'il bogħod mis-sħana/xrar tan-nar/fjammiet mikxufa/uċuħ jaħarqu. — Tpejjipx.

▼B

P210	Sprog	
	NL	Verwijderd houden van warmte/vonken/open vuur/hete oppervlakken. — Niet roken.
	PL	Przechowywać z dala od źródeł ciepła/iskrzenia/otwartego ognia/gorących powierzchni. Palenie wzbronione.
	PT	Manter afastado do calor/faísca/chama aberta/superfícies quentes. — Não fumar.
	RO	A se păstra departe de surse de căldură/scântei/flăcări deschise/suprafețe încinse. — Fumatul interzis.
	SK	Uchovávajte mimo dosahu tepla/iskier/otvoreného ohňa/horúcich povrchov. Nefajčite.
	SL	Hraniti ločeno od vročine/isker/odprtega ognja/vročih površin. — Kajenje prepovedano.
	FI	Suojaa lämmöltä/kipinöiltä/avotulelta/kuumilta pinnoilta. — Tupakointi kielletty.
	SV	Får inte utsättas för värme/gnistor/öppen låga/heta ytor. — Rökning förbjuden.

P211	Sprog	
	BG	Да не се пръска към открит пламък или друг източник на запалване.
	ES	No pulverizar sobre una llama abierta u otra fuente de ignición.
	CS	Nestříkejte do otevřeného ohně nebo jiných zdrojů zapálení.
	DA	Spray ikke mod åben ild eller andre antændelseskilder.
	DE	Nicht gegen offene Flamme oder andere Zündquelle sprühen.
	ET	Mitte pihustada leekidesse või muusse süütallikasse.
	EL	Μην ψεκάζετε κοντά σε γυμνή φλόγα ή άλλη πηγή ανάφλεξης.
	EN	Do not spray on an open flame or other ignition source.
	FR	Ne pas vaporiser sur une flamme nue ou sur toute autre source d'ignition.
	GA	Ná spraeáil ar lasair gan chosaint ná ar fhoinse eile adhainte.
	IT	Non vaporizzare su una fiamma libera o altra fonte di accensione.
	LV	Neizsmidzināt uz atklātas uguns vai citiem aizdegšanās avotiem.
	LT	Nepurkšti į atvirą liepsną arba kitus degimo šaltinius.
	HU	Tilos nyílt lángra vagy más gyújtóforrásra permetezni.
	MT	Tisprejjax fuq fjamma mikxufa jew sors ieħor li jaqbad.
	NL	Niet in een open vuur of op andere ontstekingsbronnen spuiten.
	PL	Nie rozpylać nad otwartym ogniem lub innym źródłem zapłonu.
	PT	Não pulverizar sobre chama aberta ou outra fonte de ignição.

▼B

P211	Sprog	
	RO	Nu pulverizați deasupra unei flăcări deschise sau unei alte surse de aprindere.
	SK	Nestriekajte na otvorený oheň ani iný zdroj zapálenia.
	SL	Ne pršiti proti odprtemu ognju ali drugemu viru vžiga.
	FI	Ei saa suihkuttaa avotuleen tai muuhun sytytyslähteeseen.
	SV	Spreja inte över öppen låga eller andra antändningskällor.

P220	Sprog	
	BG	Да се държи/съхранява далеч от облекло/…/горими материали
	ES	Mantener o almacenar alejado de la ropa/…/materiales combustibles.
	CS	Uchovávejte/skladujte odděleně od oděvů/…/hořlavých materiálů.
	DA	Må ikke anvendes/opbevares i nærheden af tøj/…/brændbare materialer.
	DE	Von Kleidung/…/brennbaren Materialien fernhalten/entfernt aufbewahren.
	ET	Hoida eemal rõivastest/…/süttivast materjalist.
	EL	Διατηρείται/Φυλάσσεται μακριά από ενδύματα/…/καύσιμα υλικά.
	EN	Keep/Store away from clothing/…/combustible materials.
	FR	Tenir/stocker à l'écart des vêtements/…/matières combustibles
	GA	Coimeád/Stóráil glan ar éadaí/…/ábhair indóite.
	IT	Tenere/conservare lontano da indumenti/……./materiali combustibili.
	LV	Turēt/uzglabāt vietās, kur nav piekļuves drēbēm/…/uzliesmojošiem materiāliem.
	LT	Laikyti/sandėliuoti atokiau nuo drabužių/…/degių medžiagų.
	HU	Ruhától/…/éghető anyagtól távol tartandó/tárolandó.
	MT	Żomm/Aħżen 'il bogħod mill-ħwejjeġ/…/materjali li jaqbdu.
	NL	Van kleding/…/brandbare stoffen verwijderd houden/bewaren.
	PL	Trzymać/przechowywać z dala od odzieży/…/materiałów zapalnych.
	PT	Manter/guardar afastado de roupa/…/matérias combustíveis.
	RO	A se păstra/depozita departe de îmbrăcăminte/…/materiale combustibile.
	SK	Uchovávajte/skladujte mimo odevov/…/horľavých materiálov.
	SL	Hraniti ločeno od oblačil/…/vnetljivih materialov.
	FI	Pidä/Varastoi erillään vaatetuksesta/…/syttyvistä materiaaleista.
	SV	Hålls/förvarad åtskilt från kläder/…/brännbara material.

▼B

P221	Sprog	
	BG	Вземете всички предпазни мерки за избягване на смесването с горими материали…
	ES	Tomar todas las precauciones necesarias para no mezclar con materias combustibles…
	CS	Proveďte preventivní opatření proti smíchání s hořlavými materiály…
	DA	Undgå at blande med brændbare materialer…
	DE	Mischen mit brennbaren Stoffen/… unbedingt verhindern.
	ET	Rakendada ettevaatusabinõusid, et vältida segunemist põlevainetega…
	EL	Λάβετε κάθε προφύλαξη ώστε να μην αναμειχθεί με καύσιμα…
	EN	Take any precaution to avoid mixing with combustibles…
	FR	Prendre toutes précautions pour éviter de mélanger avec des matières combustibles…
	GA	Déan gach réamhchúram chun meascadh le hábhair indóite a sheachaint…
	IT	Prendere ogni precauzione per evitare di miscelare con sostanze combustibili….
	LV	Nekādā gadījumā nemaisīt ar viegli uzliesmojošām vielām…
	LT	Imtis visų atsargumo priemonių, kad nebūtų sumaišyta su degiomis medžiagomis…
	HU	Minden óvintézkedést meg kell tenni, hogy ne keveredjen éghető anyagokkal.
	MT	Ħu kull prekawzjoni biex tevita li jitħallat malkombustibbli…
	NL	Vermenging met brandbare stoffen… absoluut vermijden.
	PL	Zastosować wszelkie środki ostrożności w celu uniknięcia mieszania z innymi materiałami zapalnymi …
	PT	Tomar todas as precauções para não misturar com combustíveis…
	RO	Luați toate măsurile de precauție pentru a evita amestecul cu combustibili…
	SK	Prijmite opatrenia na zabránenie zmiešania s horľavými materiálmi…
	SL	Preprečiti mešanje z vnetljivimi snovmi …
	FI	Varo sekoittamasta syttyvien materiaalien… kanssa.
	SV	Undvik att blanda med med brännbara ämnen…

▼B

P222	Sprog	
	BG	Не допускайте конктакт с въздух.
	ES	No dejar que entre en contacto con el aire.
	CS	Zabraňte styku se vzduchem.
	DA	Undgå kontakt med luft.
	DE	Kontakt mit Luft nicht zulassen.
	ET	Hoida õhuga kokkupuute eest.
	EL	Να μην έρθει σε επαφή με τον αέρα.
	EN	Do not allow contact with air.
	FR	Ne pas laisser au contact de l'air.
	GA	Ná ceadaigh teagmháil le haer.
	IT	Evitare il contatto con l'aria.
	LV	Nepieļaut kontaktu ar gaisu.
	LT	Saugoti nuo kontakto su oru.
	HU	Nem érintkezhet levegővel.
	MT	Tħallix li jkun hemm kuntatt ma' l-arja.
	NL	Contact met de lucht vermijden.
	PL	Nie dopuszczać do kontaktu z powietrzem.
	PT	Não deixar entrar em contacto com o ar.
	RO	A nu se lăsa în contact cu aerul.
	SK	Zabráňte kontaktu so vzduchom.
	SL	Preprečiti stik z zrakom.
	FI	Ei saa joutua kosketuksiin ilman kanssa.
	SV	Undvik kontakt med luft.

P223	Sprog	
	BG	Да се избягва всякакъв възможен контакт с вода поради бурна реакция и възможно внезапно запалване.
	ES	Mantener alejado de cualquier posible contacto con el agua, pues reacciona violentamente y puede provocar una llamarada.
	CS	Chraňte před možným stykem s vodou kvůli prudké reakci a možnému náhlému vzplanutí.
	DA	Undgå enhver kontakt med vand, da dette kan fremkalde voldsom reaktion og risiko for eksplosionsagtig brand.
	DE	Kontakt mit Wasser wegen heftiger Reaktion und möglichem Aufflammen unbedingt verhindern.
	ET	Hoida igasuguse kokkupuute eest veega, vastasel juhul reageerib ägedalt ja võib põhjustada hetkpõlemise.
	EL	Αποφύγετε κάθε πιθανή επαφή με το νερό, διότι αντιδρά βίαια και μπορεί να προκληθεί ανάφλεξη.
	EN	Keep away from any possible contact with water, because of violent reaction and possible flash fire.

▼B

P223	Sprog	
	FR	Éviter tout contact avec l'eau, à cause du risque de réaction violente et d'inflammation spontanée.
	GA	Ná ceadaigh teagmháil de shaghas ar bith le huisce, mar gheall ar imoibriú foirtil agus splancthine a d'fhéadfadh a bheith ann.
	IT	Evitare qualsiasi contatto con l'acqua: pericolo di reazione violenta e di infiammazione spontanea.
	LV	Nepieļaut kontaktu ar ūdeni īpaši stipras reakcijas un iespējamas eksplozijas dēļ.
	LT	Saugoti nuo bet kokio galimo kontakto su vandeniu, nes smarkiai reaguoja ir gali susidaryti ugnies pliūpsnis.
	HU	Vízzel semmilyen formában nem érintkezhet, ellenkező esetben heves reakció és belobbanás fordulhat elő.
	MT	Żomm »il bogħod minn kull kuntatt possibbli ma« l-ilma, minħabba li jirreaġġixxi bil-qawwa u jista' jkun hemm fjamma nar.
	NL	Contact met water vermijden in verband met een heftige reactie en een mogelijke wolkbrand.
	PL	Chronić przed wszelkim kontaktem z wodą z powodu gwałtownej reakcji i możliwości wystąpienia błyskawicznego pożaru.
	PT	Não deixar entrar em contacto com a água: risco de reacção violenta e possibilidade de formação de chama súbita.
	RO	A se evita orice contact cu apa, din cauza reacției violente și a riscului de aprindere spontană.
	SK	Zabráňte akémukoľvek kontaktu s vodou, aby nedošlo k prudkej reakcii a prípadnému zapáleniu.
	SL	Hraniti ločeno od možnega stika z vodo zaradi burne reakcije in možnega bliskovitega požara.
	FI	Ei saa joutua kosketuksiin veden kanssa voimakkaan reaktion ja mahdollisen leimahduksen takia.
	SV	Undvik all kontakt med vatten eftersom det kan framkalla en våldsam reaktion och explosionsartad brand.

P230	Sprog	
	BG	Да се държи навлажнен с…
	ES	Mantener humedecido con…
	CS	Uchovávejte ve zvlhčeném stavu …
	DA	Holdes befugtet med…
	DE	Feucht halten mit …
	ET	Niisutada …-ga.
	EL	Να διατηρείται υγρό με …
	EN	Keep wetted with…
	FR	Maintenir humidifié avec…

▼B

P230	Sprog	
	GA	Coimeád fliuchta le…
	IT	Mantenere umido con….
	LV	Vienmēr samitrināt ar …
	LT	Laikyti sudrėkintą (kuo)
	HU	…-val/-vel nedvesítve tartandó.
	MT	Żommu mxarrab bi …
	NL	Vochtig houden met…
	PL	Przechowywać produkt zwilżony….
	PT	Manter húmido com…
	RO	A se păstra umezit cu…
	SK	Uchovávajte zvlhčené …
	SL	Hraniti prepojeno z …
	FI	Säilytä kostutettuna …
	SV	Ska hållas fuktigt med…

P231	Sprog	
	BG	Да се използва под инертен газ.
	ES	Manipular en gas inerte.
	CS	Manipulace pod inertním plynem.
	DA	Håndteres under inaktiv gas.
	DE	Unter inertem Gas handhaben.
	ET	Käidelda inertgaasis.
	EL	Χειρισμός σε αδρανή ατμόσφαιρα.
	EN	Handle under inert gas.
	FR	Manipuler sous gaz inerte.
	GA	Láimhsigh faoi thriathghás.
	IT	Manipolare in atmosfera di gas inerte.
	LV	Rīkoties tikai inertas gāzes apstākļos.
	LT	Tvarkyti inertinėse dujose.
	HU	Inert gázban használandó.
	MT	Immaniġġja taħt gass inerti.
	NL	Onder inert gas werken.
	PL	Używać w atmosferze obojętnego gazu.
	PT	Manusear em atmosfera de gás inerte.
	RO	A se manipula sub un gaz inert.
	SK	Manipulujte v prostredí s inertným plynom.
	SL	Hraniti v ustreznem inertnem plinu.
	FI	Käsittele inertissä kaasussa.
	SV	Hanteras under inert gas.

▼B

P232	Sprog	
	BG	Да се пази от влага.
	ES	Proteger de la humedad.
	CS	Chraňte před vlhkem.
	DA	Beskyttes mod fugt.
	DE	Vor Feuchtigkeit schützen.
	ET	Hoida niiskuse eest.
	EL	Προστετέψτε από την υγρασία.
	EN	Protect from moisture.
	FR	Protéger de l'humidité.
	GA	Cosain ar thaise.
	IT	Proteggere dall'umidità.
	LV	Aizsargāt no mitruma.
	LT	Saugoti nuo drėgmės.
	HU	Nedvességtől védendő.
	MT	Ipproteġi mill-umdità.
	NL	Tegen vocht beschermen.
	PL	Chronić przed wilgocią.
	PT	Manter ao abrigo da humidade.
	RO	A se proteja de umiditate.
	SK	Chráňte pred vlhkosťou.
	SL	Zaščititi pred vlago.
	FI	Suojaa kosteudelta.
	SV	Skyddas från fukt.

P233	Sprog	
	BG	Съдът да се съхранява плътно затворен.
	ES	Mantener el recipiente herméticamente cerrado.
	CS	Uchovávejte obal těsně uzavřený.
	DA	Hold beholderen tæt lukket.
	DE	Behälter dicht verschlossen halten.
	ET	Hoida pakend tihedalt suletuna.
	EL	Να διατηρείται ο περιέκτης ερμητικά κλειστός.
	EN	Keep container tightly closed.
	FR	Maintenir le récipient fermé de manière étanche.
	GA	Coimeád an coimeádán dúnta go docht.
	IT	Tenere il recipiente ben chiuso.
	LV	Tvertni stingri noslēgt.
	LT	Talpyklą laikyti sandariai uždarytą.
	HU	Az edény szorosan lezárva tartandó.
	MT	Żomm il-kontenitur magħluq sew.
	NL	In goed gesloten verpakking bewaren.

▼B

P233	Sprog	
	PL	Przechowywać pojemnik szczelnie zamknięty.
	PT	Manter o recipiente bem fechado.
	RO	Păstrați recipientul închis etanș.
	SK	Nádobu uchovávajte tesne uzavretú.
	SL	Hraniti v tesno zaprti posodi.
	FI	Säilytä tiiviisti suljettuna.
	SV	Behållaren ska vara väl tillsluten.

P234	Sprog	
	BG	Да се съхранява само в оригиналната опаковка.
	ES	Conservar únicamente en el recipiente original.
	CS	Uchovávejte pouze v původním obalu.
	DA	Opbevares kun i den originale beholder.
	DE	Nur im Originalbehälter aufbewahren.
	ET	Hoida üksnes originaalpakendis.
	EL	Να διατηρείται μόνο στον αρχικό περιέκτη.
	EN	Keep only in original container.
	FR	Conserver uniquement dans le récipient d'origine.
	GA	Coimeád sa choimeádán bunaidh amháin.
	IT	Conservare soltanto nel contenitore originale.
	LV	Turēt tikai oriģinālā iepakojumā.
	LT	Laikyti tik originalioje talpykloje.
	HU	Az eredeti edényben tartandó.
	MT	Żomm biss fil-kontenitur oriġinali.
	NL	Uitsluitend in de oorspronkelijke verpakking bewaren.
	PL	Przechowywać wyłącznie w oryginalnym pojemniku.
	PT	Conservar unicamente no recipiente de origem.
	RO	Păstrați numai în recipientul original.
	SK	Uchovávajte iba v pôvodnej nádobe.
	SL	Hraniti samo v originalni posodi.
	FI	Säilytä alkuperäispakkauksessa.
	SV	Förvaras endast i originalbehållaren.

P235	Sprog	
	BG	Да се държи на хладно.
	ES	Mantener en lugar fresco.
	CS	Uchovávejte v chladu.
	DA	Opbevares køligt.
	DE	Kühl halten.

▼B

P235	Sprog	
	ET	Hoida jahedas.
	EL	Να διατηρείται δροσερό.
	EN	Keep cool.
	FR	Tenir au frais.
	GA	Coimeád fionnuar é
	IT	Conservare in luogo fresco.
	LV	Turēt vēsumā.
	LT	Laikyti vėsioje vietoje.
	HU	Hűvös helyen tartandó.
	MT	Żomm frisk.
	NL	Koel bewaren.
	PL	Przechowywać w chłodnym miejscu.
	PT	Conservar em ambiente fresco.
	RO	A se păstra la rece.
	SK	Uchovávajte v chlade.
	SL	Hraniti na hladnem.
	FI	Säilytä viileässä.
	SV	Förvaras svalt.

P240	Sprog	
	BG	Заземяване/еквипотенциална връзка на съда и приемателното устройство.
	ES	Conectar a tierra/enlace equipotencial del recipiente y del equipo de recepción.
	CS	Uzemněte obal a odběrové zařízení.
	DA	Beholder og modtageudstyr jordforbindes/potentialudlignes.
	DE	Behälter und zu befüllende Anlage erden.
	ET	Mahuti ja vastuvõtuseade maandada/ühendada.
	EL	Γείωση/ισοδυναμική σύνδεση του περιέκτη και του εξοπλισμού δέκτη.
	EN	Ground/bond container and receiving equipment.
	FR	Mise à la terre/liaison équipotentielle du récipient et du matériel de réception.
	GA	Nasc an coimeádán agus an trealamh glactha leis an talamh.
	IT	Mettere a terra/massa il contenitore e il dispositivo ricevente.
	LV	Tvertnes un iekārtas saņemšanai ievietot zemē/sasaistīt
	LT	Įžeminti/įtvirtinti talpyklą ir priėmimo įrangą.
	HU	A tárolóedényt és a fogadóedényt le kell földelni/át kell kötni.
	MT	Poġġi ma' l-art/waħħal il-kontenitur u t-tagħmir li jirċievi.

▼B

P240	Sprog	
	NL	Opslag- en opvangreservoir aarden.
	PL	Uziemić/połączyć pojemnik i sprzęt odbiorczy.
	PT	Ligação à terra/equipotencial do recipiente e do equipamento receptor.
	RO	Legătură la pământ/conexiune echipotențială cu recipientul și cu echipamentul de recepție.
	SK	Uzemnite/upevnite nádobu a plniace zariadenie.
	SL	Ozemljiti posodo in opremo za sprejem tekočine.
	FI	Säiliö ja vastaanottavat laitteet on maadoitettava/yhdistettävä.
	SV	Jorda/potentialförbind behållare och mottagarutrustning.

P241	Sprog	
	BG	Използвайте електрическо/проветряващо/осветително/…/оборудване, обезопасено срещу експлозия
	ES	Utilizar un material eléctrico, de ventilación o de iluminación/…/antideflagrante.
	CS	Používejte elektrické/ventilační/osvětlovací/…/zařízení do výbušného prostředí.
	DA	Anvend eksplosionssikkert elektrisk/ventilations-/lys-/…/udstyr.
	DE	Explosionsgeschützte elektrische Betriebsmittel/Lüftungsanlagen/Beleuchtung/… verwenden.
	ET	Kasutada plahvatuskindlaid elektri-/ventilatsiooni-/valgustus-/…/seadmeid.
	EL	Να χρησιμοποιείται αντιεκρηκτικός ηλεκτρολογικός/εξαερισμού/φωτιστικός/…/εξοπλισμός.
	EN	Use explosion-proof electrical/ventilating/lighting/…/equipment.
	FR	Utiliser du matériel électrique/de ventilation/d'éclairage/…/antidéflagrant.
	GA	Bain úsáid as trealamh pléascdhíonach leictreach/aerála/soilsiúcháin/….
	IT	Utilizzare impianti elettrici/di ventilazione/d'illuminazione/…/a prova di esplosione.
	LV	Izmantot sprādziendrošas elektriskas/ar ventilāciju/izgaismotas/…/iekārtas
	LT	Naudoti sprogimui atsparią elektros/ventiliacijos/apšvietimo/…/įrangą.
	HU	Robbanásbiztos elektromos/szellőztető/világító/…/berendezés használandó.
	MT	Uża' tagħmir elettriku/ta' ventilazzjoni/ta' dawl/…/li jiflaħ għal splużjoni.
	NL	Explosieveilige elektrische/ventilatie-/verlichtings-/…apparatuur gebruiken.
	PL	Używać elektrycznego/wentylującego/oświetleniowego/…/. przeciwwybuchowego sprzętu.
	PT	Utilizar equipamento eléctrico/de ventilação/de iluminação/…/à prova de explosão.

▼B

P241	Sprog	
	RO	Utilizați echipamente electrice/de ventilare/de iluminat/…/antideflagrante.
	SK	Používajte elektrické/ventilačné/osvetľovacie/…/zariadenie do výbušného prostredia.
	SL	Uporabiti električno/prezračevalno opremo, opremo za razsvetljavo/…/, odporno proti eksplozijam.
	FI	Käytä räjähdysturvallisia sähkö/ilmanvaihto/valaisin/…/laitteita.
	SV	Använd explosionssäker elektrisk/ventilations-/belysnings-/…/utrustning.

P242	Sprog	
	BG	Използвайте само инструменти, които не предизвикват искри.
	ES	Utilizar únicamente herramientas que no produzcan chispas.
	CS	Používejte pouze nářadí z nejiskřícího kovu.
	DA	Anvend kun værktøj, som ikke frembringer gnister.
	DE	Nur funkenfreies Werkzeug verwenden.
	ET	Mitte kasutada seadmeid, mis võivad tekitada sädemeid.
	EL	Να χρησιμοποιούνται μόνο εργαλεία που δεν παράγουν σπινθήρες.
	EN	Use only non-sparking tools.
	FR	Ne pas utiliser d'outils produisant des étincelles.
	GA	Bain úsáid as uirlisí neamhspréachta amháin.
	IT	Utilizzare solo utensili antiscintillamento.
	LV	Izmantot instrumentus, kas nerada dzirksteles.
	LT	Naudoti tik kibirkščių nekeliančius įrankius.
	HU	Szikramentes eszközök használandók.
	MT	Uża' biss għodda li ma jtajrux żnied.
	NL	Uitsluitend vonkvrij gereedschap gebruiken.
	PL	Używać wyłącznie nieiskrzących narzędzi.
	PT	Utilizar apenas ferramentas antichispa.
	RO	Nu utilizați unelte care produc scântei.
	SK	Používajte iba neiskriace prístroje.
	SL	Uporabiti le orodje, ki ne povzroča isker.
	FI	Käytä ainoastaan kipinöimättömiä työkaluja.
	SV	Använd endast verktyg som inte ger upphov till gnistor.

▼B

P243	Sprog	
	BG	Вземете предпазни мерки срещу освобождаване на статично електричество.
	ES	Tomar medidas de precaución contra descargas electrostáticas.
	CS	Proveďte preventivní opatření proti výbojům statické elektřiny.
	DA	Træf foranstaltninger mod statisk elektricitet.
	DE	Maßnahmen gegen elektrostatische Aufladungen treffen.
	ET	Rakendada ettevaatusabinõusid staatilise elektri vastu.
	EL	Λάβετε προστατευτικά μέτρα έναντι ηλεκτροστατικών εκκενώσεων.
	EN	Take precautionary measures against static discharge.
	FR	Prendre des mesures de précaution contre les décharges électrostatiques.
	GA	Déan bearta réamhchúraim in aghaidh díluchtú statach.
	IT	Prendere precauzioni contro le scariche elettrostatiche.
	LV	Nodrošināties pret statiskās enerģijas izlādi.
	LT	Imtis atsargumo priemonių statinei iškrovai išvengti.
	HU	Az elektrosztatikus kisülés megakadályozására óvintézkedéseket kell tenni.
	MT	Ħu miżuri ta' prekawzjoni kontra l-ħruġ ta' elettriku statiku.
	NL	Voorzorgsmaatregelen treffen tegen ontladingen van statische elektriciteit.
	PL	Przedsięwziąć środki ostrożności zapobiegające statycznemu rozładowaniu.
	PT	Evitar acumulação de cargas electrostáticas.
	RO	Luați măsuri de precauție împotriva descărcărilor electrostatice.
	SK	Urobte preventívne opatrenia proti výbojom statickej elektriny.
	SL	Preprečiti statično naelektrenje.
	FI	Estä staattisen sähkön aiheuttama kipinöinti.
	SV	Vidta åtgärder mot statisk elektricitet.

P244	Sprog	
	BG	Почиствайте редуциращите вентили от смазка и масло
	ES	Mantener las válvulas de reducción limpias de grasa y aceite.
	CS	Udržujte redukční ventily bez maziva a oleje.
	DA	Reduktionsventilerne holdes fri for fedt og olie.
	DE	Druckminderer frei von Fett und Öl halten.

▼B

P244	Sprog	
	ET	Hoida reduktsiooniklapid rasvast ja õlist puhtad.
	EL	Να διατηρούνται καθαρές από γράσα και λάδια οι βαλβίδες μείωσης.
	EN	Keep reduction valves free from grease and oil.
	FR	S'assurer de l'absence de graisse ou d'huile sur les soupapes de réduction.
	GA	Coimeád comhlaí brúlaghdaithe saor ó ghréisc agus ó ola.
	IT	Mantenere le valvole di riduzione libere da grasso e olio.
	LV	Turēt reducēšanās vārstus tīrus no taukiem un eļļas.
	LT	Saugoti, kad ant redukcinių vožtuvų nepatektų riebalų ir tepalų.
	HU	A nyomáscsökkentő szelepeket zsírtól és olajtól mentesen kell tartani.
	MT	Żomm il-valvs ta' tnaqqis ħielsa mill-griż u ż-żejt.
	NL	Reduceerventielen vrij van olie en vet houden.
	PL	Chronić zawory redukcyjne przed tłuszczem i olejem.
	PT	Manter as válvulas de redução isentas de óleo e massa lubrificantes.
	RO	Protejați supapele reductoare de grăsimi și ulei.
	SK	Redukčné ventily udržiavajte bez mazadiel a oleja.
	SL	Preprečiti stik reducirnih ventilov z mastjo in oljem.
	FI	Pidä paineenalennusventtiilit vapaana rasvasta ja öljystä.
	SV	Reducerventilerna ska hållas fria från fett och olja.

P250	Sprog	
	BG	Да не се подлага на стържене/удар/…/триене
	ES	Evitar la abrasión/el choque/…/la fricción.
	CS	Nevystavujte obrušování/nárazům/…/tření.
	DA	Må ikke udsættes for slibning/stød/…/gnidning.
	DE	Nicht schleifen/stoßen/…/reiben.
	ET	Hoida kriimustamise/põrutuse/…/hõõrdumise eest.
	EL	Να αποφεύγεται άλεση/κρούση/…/τριβή.
	EN	Do not subject to grinding/shock/…/friction.
	FR	Éviter les abrasions/les chocs/…/les frottements.
	GA	Ná nocht do mheilt/do thurraing/…/do fhrithchuimilt.
	IT	Evitare le abrasioni/gli urti/…./gli attriti.

▼B

P250	Sprog	
	LV	Nepakļaut drupināšanai/triecienam/…/berzei
	LT	Nešlifuoti/netrankyti/…/netrinti.
	HU	Tilos csiszolásnak/ütésnek/…/súrlódásnak kitenni.
	MT	Tissottoponihomx għal brix/xokk/…/frizzjoni.
	NL	Malen/schokken/…/wrijving vermijden.
	PL	Nie poddawać szlifowaniu/wstrząsom/…/tarciu.
	PT	Não submeter a trituração/choque/…/fricção.
	RO	A nu supune la abraziuni/șocuri/…/frecare.
	SK	Nevystavujte brúseniu/nárazu/…/treniu.
	SL	Ne izpostavljati drgnjenju/udarcem/…/trenju.
	FI	Suojele rasitukselta/iskuilta/…/hankaukselta.
	SV	Får inte utsättas för gnidning/stötar/…/friktion.

P251	Sprog	
	BG	Съд под налягане: да не се пробива и изгаря дори след употреба.
	ES	Recipiente a presión: no perforar ni quemar, aun después del uso.
	CS	Tlakový obal: nepropichujte nebo nespalujte ani po použití.
	DA	Beholder under tryk: Må ikke punkteres eller brændes, heller ikke efter brug.
	DE	Behälter steht unter Druck: Nicht durchstechen oder verbrennen, auch nicht nach der Verwendung.
	ET	Mahuti on rõhu all: mitte purustada ega põletada isegi pärast kasutamist.
	EL	Περιέκτης υπό πίεση. Να μην τρυπηθεί ή καεί ακόμη και μετά τη χρήση.
	EN	Pressurized container: Do not pierce or burn, even after use.
	FR	Récipient sous pression: ne pas perforer, ni brûler, même après usage.
	GA	Coimeádán brúchóirithe: Ná toll agus ná dóigh, fiú tar éis úsáide.
	IT	Recipiente sotto pressione: non perforare né bruciare, neppure dopo l'uso.
	LV	Tvertne zem spiediena: nedurt vai nededzināt, arī pēc izlietošanas.
	LT	Slėginis indas. Nepradurti ir nedeginti net panaudoto.
	HU	Nyomás alatti edény: ne lyukassza ki vagy égesse el, még használat után sem.
	MT	Kontenitur taħt pressjoni: Ittaqqbux jew taħarqux, anki wara li tużah.
	NL	Houder onder druk: ook na gebruik niet doorboren of verbranden.
	PL	Pojemnik pod ciśnieniem. Nie przekłuwać ani nie spalać, nawet po zużyciu.

▼B

P251	Sprog	
	PT	Recipiente sob pressão. Não furar nem queimar, mesmo após utilização.
	RO	Recipient sub presiune. Nu perforați sau ardeți, chiar și după utilizare.
	SK	Nádoba je pod tlakom: neprepichujte alebo nespaľujte ju, a to ani po spotrebovaní obsahu.
	SL	Posoda je pod tlakom: ne preluknjajte ali sežigajte je niti, ko je prazna.
	FI	Painesäiliö: Ei saa puhkaista tai polttaa edes tyhjänä.
	SV	Tryckbehållare: Får inte punkteras eller brännas, gäller även tömd behållare.

P260	Sprog	
	BG	Не вдишвайте прах/пушек/газ/дим/изпарения/аерозоли
	ES	No respirar el polvo/el humo/el gas/la niebla/los vapores/el aerosol.
	CS	Nevdechujte prach/dým/plyn/mlhu/páry/aerosoly.
	DA	Indånd ikke pulver/røg/gas/tåge/damp/spray.
	DE	Staub/Rauch/Gas/Nebel/Dampf/Aerosol nicht einatmen.
	ET	Tolmu/suitsu/gaasi/udu/auru/pihustatud ainet mitte sisse hingata.
	EL	Μην αναπνέετε σκόνη/αναθυμιάσεις/αέρια/σταγονίδια/ατμούς/εκνεφώματα
	EN	Do not breathe dust/fume/gas/mist/vapours/spray.
	FR	Ne pas respirer les poussières/fumées/gaz/brouillards/vapeurs/aérosols.
	GA	Ná hanálaigh deannach/múch/gás/ceo/gala/sprae.
	IT	Non respirare la polvere/i fumi/i gas/la nebbia/i vapori/gli aerosol.
	LV	Neieelpot putekļus/tvaikus/gāzi/dūmus/izgarojumus/smidzinājumu.
	LT	Neįkvėpti dulkių/dūmų/dujų/rūko/garų/aerozolio.
	HU	A por/füst/gáz/köd/gőzök/permet belélegzése tilos.
	MT	Tiblax bin-nifs trabijiet/dħaħen/gass/raxx/fwar/sprej.
	NL	Stof/rook/gas/nevel/damp/spuitnevel niet inademen.
	PL	Nie wdychać pyłu/dymu/gazu/mgły/par/rozpylonej cieczy.
	PT	Não respirar as poeiras/fumos/gases/névoas/vapores/aerossóis.
	RO	Nu inspirați praful/fumul/gazul/ceața/vaporii/spray-ul.
	SK	Nevdychujte prach/dym/plyn/hmlu/pary/aerosóly.

▼B

P260	Sprog	
	SL	Ne vdihavati prahu/dima/plina/meglice/hlapov/razpršila.
	FI	Älä hengitä pölyä/savua/kaasua/sumua/höyryä/suihketta.
	SV	Inandas inte damm/rök/gaser/dimma/ångor/sprej.

P261	Sprog	
	BG	Избягвайте вдишване на прах/пушек/газ/дим/изпарения/аерозоли
	ES	Evitar respirar el polvo/el humo/el gas/la niebla/los vapores/el aerosol.
	CS	Zamezte vdechování prachu/dýmu/plynu/mlhy/par/aerosolů.
	DA	Undgå indånding af pulver/røg/gas/tåge/damp/spray.
	DE	Einatmen von Staub/Rauch/Gas/Nebel/Dampf/Aerosol vermeiden.
	ET	Vältida tolmu/suitsu/gaasi/udu/auru/pihustatud aine sissehingamist.
	EL	Αποφεύγετε να αναπνέετε σκόνη/αναθυμιάσεις/αέρια/σταγονίδια/ατμούς/εκνεφώματα.
	EN	Avoid breathing dust/fume/gas/mist/vapours/spray.
	FR	Éviter de respirer les poussières/fumées/gaz/brouillards/vapeurs/aérosols.
	GA	Seachain deannach/múch/gás/ceo/gala/sprae a análú.
	IT	Evitare di respirare la polvere/i fumi/i gas/la nebbia/i vapori/gli aerosol.
	LV	Izvairīties ieelpot putekļus/tvaikus/gāzi/dūmus/izgarojumus/smidzinājumu.
	LT	Stengtis neįkvėpti dulkių/dūmų/dujų/rūko/garų/aerozolio.
	HU	Kerülje a por/füst/gáz/köd/gőzök/permet belélegzését.
	MT	Evita li tibla' bin-nifs trabijiet/dħaħen/gass/raxx/fwar/sprej.
	NL	Inademing van stof/rook/gas/nevel/damp/spuitnevel vermijden.
	PL	Unikać wdychania pyłu/dymu/gazu/mgły/par/rozpylonej cieczy.
	PT	Evitar respirar as poeiras/fumos/gases/névoas/vapores/aerossóis.
	RO	Evitați să inspirați praful/fumul/gazul/ceața/vaporii/spray-ul.
	SK	Zabráňte vdychovaniu prachu/dymu/plynu/hmly/pár/aerosólov.
	SL	Ne vdihavati prahu/dima/plina/meglice/hlapov/razpršila.

▼B

P261	Sprog	
	FI	Vältä pölyn/savun/kaasun/sumun/höyryn/suihkeen hengittämistä.
	SV	Undvik att inandas damm/rök/gaser/dimma/ångor/sprej.

P262	Sprog	
	BG	Да се избягва контакт с очите, кожата или облеклото.
	ES	Evitar el contacto con los ojos, la piel o la ropa.
	CS	Zabraňte styku s očima, kůží nebo oděvem.
	DA	Må ikke komme i kontakt med øjne, hud eller tøj.
	DE	Nicht in die Augen, auf die Haut oder auf die Kleidung gelangen lassen.
	ET	Vältida silma, nahale või rõivastele sattumist.
	EL	Να μην έρθει σε επαφή με τα μάτια, με το δέρμα ή με τα ρούχα.
	EN	Do not get in eyes, on skin, or on clothing.
	FR	Éviter tout contact avec les yeux, la peau ou les vêtements.
	GA	Ná lig sna súile, ar an gcraiceann, ná ar éadaí.
	IT	Evitare il contatto con gli occhi, la pelle o gli indumenti.
	LV	Nepieļaut nokļūšanu acīs, uz ādas vai uz drēbēm.
	LT	Saugotis, kad nepatektų į akis, ant odos ar drabužių.
	HU	Szembe, bőrre vagy ruhára nem kerülhet.
	MT	Iddaħħalx fl-għajnejn, fuq il-ġilda, jew fuq il-ħwejjeġ.
	NL	Contact met de ogen, de huid of de kleding vermijden.
	PL	Nie wprowadzać do oczu, na skórę lub na odzież.
	PT	Não pode entrar em contacto com os olhos, a pele ou a roupa.
	RO	Evitați orice contact cu ochii, pielea sau îmbrăcămintea.
	SK	Zabráňte kontaktu s očami, pokožkou alebo odevom.
	SL	Preprečiti stik z očmi, kožo ali oblačili.
	FI	Varo kemikaalin joutumista silmiin, iholle tai vaatteisiin.
	SV	Får inte komma i kontakt med ögonen, huden eller kläderna.

▼B

P263	Sprog	
	BG	Да се избягва контакт по време на бременност/при кърмене.
	ES	Evitar el contacto durante el embarazo/la lactancia.
	CS	Zabraňte styku během těhotenství/kojení.
	DA	Undgå kontakt under graviditet/amning.
	DE	Kontakt während der Schwangerschaft/und der Stillzeit vermeiden.
	ET	Vältida kokkupuudet raseduse/imetamise ajal.
	EL	Αποφεύγετε την επαφή στη διάρκεια της εγκυμοσύνης/γαλουχίας.
	EN	Avoid contact during pregnancy/while nursing.
	FR	Éviter tout contact avec la substance au cours de la grossesse/pendant l'allaitement.
	GA	Seachain teagmháil le linn toirchis/agus an chíoch á tabhairt.
	IT	Evitare il contatto durante la gravidanza/l'allattamento.
	LV	Izvairīties no saskares grūtniecības laikā/barojot bērnu ar krūti.
	LT	Vengti kontakto nėštumo metu/maitinant krūtimi.
	HU	A terhesség/szoptatás alatt kerülni kell az anyaggal való érintkezést.
	MT	Evita l-kuntatt waqt it-tqala/waqt it-treddigħ.
	NL	Bij zwangerschap of borstvoeding aanraking vermijden.
	PL	Unikać kontaktu w czasie ciąży/karmienia piersią.
	PT	Evitar o contacto durante a gravidez/o aleitamento.
	RO	Evitați contactul în timpul sarcinii/alăptării.
	SK	Zabráňte kontaktu počas tehotenstva a dojčenia.
	SL	Preprečiti stik med nosečnostjo/dojenjem.
	FI	Vältä kosketusta raskauden tai imetyksen aikana.
	SV	Undvik kontakt under graviditet eller amning.

P264	Sprog	
	BG	Да се измие… старателно след употреба.
	ES	Lavarse … concienzudamente tras la manipulación.
	CS	Po manipulaci důkladně omyjte ….
	DA	Vask … grundigt efter brug.
	DE	Nach Gebrauch … gründlich waschen.
	ET	Pärast käitlemist pesta hoolega ….
	EL	Πλύνετε … σχολαστικά μετά το χειρισμό.
	EN	Wash … thoroughly after handling.

▼B

P264	Sprog	
	FR	Se laver … soigneusement après manipulation.
	GA	Nigh … go lánchúramach tar éis láimhsithe.
	IT	Lavare accuratamente … dopo l'uso.
	LV	Pēc izmantošanas … kārtīgi nomazgāt.
	LT	Po naudojimo kruopščiai nuplauti …
	HU	A használatot követően a(z) … -t alaposan meg kell mosni.
	MT	Aħsel … sew wara li timmaniġġjah.
	NL	Na het werken met dit product … grondig wassen.
	PL	Dokładnie umyć … po użyciu.
	PT	Lavar … cuidadosamente após manuseamento.
	RO	Spălați-vă … bine după utilizare.
	SK	Po manipulácii starostlivo umyte…
	SL	Po uporabi temeljito umiti …
	FI	Pese … huolellisesti käsittelyn jälkeen.
	SV	Tvätta … grundligt efter användning.

P270	Sprog	
	BG	Да не се яде, пие или пуши при употреба на продукта.
	ES	No comer, beber ni fumar durante su utilización.
	CS	Při používání tohoto výrobku nejezte, nepijte ani nekuřte.
	DA	Der må ikke spises, drikkes eller ryges under brugen af dette produkt.
	DE	Bei Gebrauch nicht essen, trinken oder rauchen.
	ET	Toote käitlemise ajal mitte süüa, juua ega suitsetada.
	EL	Μην τρώτε, πίνετεή καπνίζετε, όταν χρησιμοποιείτε αυτό το προϊόν.
	EN	Do no eat, drink or smoke when using this product.
	FR	Ne pas manger, boire ou fumer en manipulant ce produit.
	GA	Ná hith, ná hól agus ná caitear tobac agus an táirge seo á úsáid.
	IT	Non mangiare, né bere, né fumare durante l'uso.
	LV	Neēst, nedzert un nesmēķēt produkta izmantošanas laikā.
	LT	Naudojant šį produktą, nevalgyti, negerti ir nerūkyti.
	HU	A termék használata közben tilos enni, inni vagy dohányozni.
	MT	Tikolx, tixrobx u tpejjipx waqt li tuża' dan il-prodott.

▼B

P270	Sprog	
	NL	Niet eten, drinken of roken tijdens het gebruik van dit product.
	PL	Nie jeść, nie pić i nie palić podczas używania produktu.
	PT	Não comer, beber ou fumar durante a utilização deste produto.
	RO	A nu mânca, bea sau fuma în timpul utilizării produsului.
	SK	Pri používaní výrobku nejedzte, nepite ani nefajčite.
	SL	Ne jesti, piti ali kaditi med uporabo tega izdelka.
	FI	Syöminen, juominen ja tupakointi kielletty kemikaalia käytettäessä.
	SV	Ät inte, drick inte och rök inte när du använder produkten.

P271	Sprog	
	BG	Да се използва само на открито или на добре проветривомясто.
	ES	Utilizar únicamente en exteriores o en un lugar bien ventilado.
	CS	Používejte pouze venku nebo v dobře větraných prostorách.
	DA	Brug kun udendørs eller i et rum med god udluftning.
	DE	Nur im Freien oder in gut belüfteten Räumen verwenden.
	ET	Käidelda üksnes välitingimustes või hästi ventileeritavas kohas.
	EL	Να χρησιμοποιείται μόνο σε ανοικτό ή καλά αεριζόμενο χώρο.
	EN	Use only outdoors or in a well-ventilated area.
	FR	Utiliser seulement en plein air ou dans un endroit bien ventilé.
	GA	Úsáid amuigh faoin aer nó i limistéar dea-aerálaithe amháin.
	IT	Utilizzare soltanto all'aperto o in luogo ben ventilato.
	LV	Izmantot tikai ārā vai labi vēdināmās telpās.
	LT	Naudoti tik lauke arba gerai vėdinamoje patalpoje.
	HU	Kizárólag szabadban vagy jól szellőző helyiségben használható.
	MT	Uża biss barra jew f'post ventilat sew.
	NL	Alleen buiten of in een goed geventileerde ruimte gebruiken.
	PL	Stosować wyłącznie na zewnątrz lub w dobrze wentylowanym pomieszczeniu
	PT	Utilizar apenas ao ar livre ou em locais bem ventilados.

▼B

P271	Sprog	
	RO	A se utiliza numai în aer liber sau în spații bine ventilate.
	SK	Používajte iba na voľnom priestranstve alebo v dobre vetranom priestore.
	SL	Uporabljati le zunaj ali v dobro prezračevanem prostoru.
	FI	Käytä ainoastaan ulkona tai tiloissa, joissa on hyvä ilmanvaihto.
	SV	Används endast utomhus eller i väl ventilerade utrymmen.

P272	Sprog	
	BG	Да не се изнася замърсено работно облекло извън работното помещение.
	ES	Las prendas de trabajo contaminadas no podrán sacarse del lugar de trabajo.
	CS	Kontaminovaný pracovní oděv neodnášejte z pracoviště.
	DA	Tilsmudset arbejdstøj bør ikke fjernes fra arbejdspladsen.
	DE	Kontaminierte Arbeitskleidung nicht außerhalb des Arbeitsplatzes tragen.
	ET	Saastunud töörõivaid töökohast mitte välja viia.
	EL	Τα μολυσμένα ενδύματα εργασίας δεν πρέπει να βγαίνουν από το χώρο εργασίας.
	EN	Contaminated work clothing should not be allowed out of the workplace.
	FR	Les vêtements de travail contaminés ne devraient pas sortir du lieu de travail.
	GA	Níor chóir éadaí éillithe oibre a ligean amach as an láthair oibre.
	IT	Gli indumenti da lavoro contaminati non devono essere portati fuori dal luogo di lavoro.
	LV	Piesārņoto darba apģērbu neiznest ārpus darba telpām.
	LT	Užterštų darbo drabužių negalima išnešti iš darbo vietos.
	HU	Szennyezett munkaruhát tilos kivinni a munkahely területéről.
	MT	Ilbies tax-xogħol kontaminat m'għandux jitħalla joħroġ mill-post tax-xogħol.
	NL	Verontreinigde werkkleding mag de werkruimte niet verlaten.
	PL	Zanieczyszczonej odzieży ochronnej nie wynosić poza miejsce pracy.
	PT	A roupa de trabalho contaminada não pode sair do local de trabalho.
	RO	Nu scoateți îmbrăcămintea de lucru contaminată în afara locului de muncă.
	SK	Je zakázané vyniesť kontaminovaný pracovný odev z pracoviska.

▼B

P272	Sprog	
	SL	Kontaminirana delovna oblačila niso dovoljena zunaj delovnega mesta.
	FI	Saastuneita työvaatteita ei saa viedä työpaikalta.
	SV	Nedstänkta arbetskläder får inte avlägsnas från arbetsplatsen.

P273	Sprog	
	BG	Да се избягва изпускане в околната среда.
	ES	Evitar su liberación al medio ambiente.
	CS	Zabraňte uvolnění do životního prostředí.
	DA	Undgå udledning til miljøet.
	DE	Freisetzung in die Umwelt vermeiden.
	ET	Vältida sattumist keskkonda.
	EL	Να αποφεύγεται η ελευθέρωση στο περιβάλλον.
	EN	Avoid release to the environment.
	FR	Éviter le rejet dans l'environnement.
	GA	Ná scaoiltear amach sa chomhshaol.
	IT	Non disperdere nell'ambiente.
	LV	Izvairīties no izplatīšanas apkārtējā vidē.
	LT	Saugoti, kad nepatektų į aplinką.
	HU	Kerülni kell az anyagnak a környezetbe való kijutását.
	MT	Evita r-rilaxx fl-ambjent.
	NL	Voorkom lozing in het milieu.
	PL	Unikać uwolnienia do środowiska.
	PT	Evitar a libertação para o ambiente.
	RO	Evitați dispersarea în mediu.
	SK	Zabráňte uvoľneniu do životného prostredia.
	SL	Preprečiti sproščanje v okolje.
	FI	Vältettävä päästämistä ympäristöön.
	SV	Undvik utsläpp till miljön.

P280	Sprog	
	BG	Използвайте предпазни ръкавици/предпазно облекло/предпазни очила/предпазна маска за лице.
	ES	Llevar guantes/prendas/gafas/máscara de protección.
	CS	Používejte ochranné rukavice/ochranný oděv/ochranné brýle/obličejový štít.
	DA	Bær beskyttelseshandsker/beskyttelsestøj/øjenbeskyttelse/ansigtsbeskyttelse.
	DE	Schutzhandschuhe/Schutzkleidung/Augenschutz/Gesichtsschutz tragen.
	ET	Kanda kaitsekindaid/kaitserõivastust/kaitseprille/kaitsemaski.

▼B

P280	Sprog	
	EL	Να φοράτε προστατευτικά γάντια/προστατευτικά ενδύματα/μέσα ατομικής προστασίας για τα μάτια/πρόσωπο.
	EN	Wear protective gloves/protective clothing/eye protection/face protection.
	FR	Porter des gants de protection/des vêtements de protection/un équipement de protection des yeux/du visage.
	GA	Caith lámhainní cosanta/éadaí cosanta/cosaint súile/cosaint aghaidhe.
	IT	Indossare guanti/indumenti protettivi/Proteggere gli occhi/il viso.
	LV	Izmantot aizsargcimdus/aizsargdrēbes/acu aizsargus/sejas aizsargus.
	LT	Mūvėti apsaugines pirštines/dėvėti apsauginius drabužius/naudoti akių (veido) apsaugos priemones.
	HU	Védőkesztyű/védőruha/szemvédő/arcvédő használata kötelező.
	MT	Ilbes ingwanti protettivi/ilbies protettiv/protezzjoni għall-għajnejn/protezzjoni għall-wiċċ.
	NL	Beschermende handschoenen/beschermende kleding/oogbescherming/gelaatsbescherming dragen.
	PL	Stosować rękawice ochronne/odzież ochronną/ochronę oczu/ochronę twarzy.
	PT	Usar luvas de protecção/vestuário de protecção/protecção ocular/protecção facial.
	RO	Purtați mănuși de protecție/îmbrăcăminte de protecție/echipament de protecție a ochilor/echipament de protecție a feței.
	SK	Noste ochranné rukavice/ochranný odev/ochranné okuliare/ochranu tváre.
	SL	Nositi zaščitne rokavice/zaščitno obleko/zaščito za oči/zaščito za obraz.
	FI	Käytä suojakäsineitä/suojavaatetusta/silmiensuojainta/kasvonsuojainta.
	SV	Använd skyddshandskar/skyddskläder/ögonskydd/ansiktsskydd.

P281	Sprog	
	BG	Използвайте предписаните лични предпазни средства.
	ES	Utilizar el equipo de protección individual obligatorio.
	CS	Používejte požadované osobní ochranné prostředky.
	DA	Anvend de påkrævede personlige værnemidler.
	DE	Vorgeschriebene persönliche Schutzausrüstung verwenden.
	ET	Kasutada vajalikke isikukaitsevahendeid.
	EL	Χρησιμοποιείτε μέσα ατομικής προστασίας όταν απαιτείται.

▼B

P281	Sprog	
	EN	Use personal protective equipment as required.
	FR	Utiliser l'équipement de protection individuel requis.
	GA	Bain úsáid as an trealamh cosanta pearsanta faoi mar a éilítear.
	IT	Utilizzare il dispositivo di protezione individuale richiesto.
	LV	Izmantot personisko aizsargaprīkojumu atbilstoši prasībām.
	LT	Naudoti reikalaujamas asmenines apsaugos priemones.
	HU	Az előírt egyéni védőfelszerelés használata kötelező.
	MT	Uża' t-tagħmir personali protettiv kif meħtieġ.
	NL	De nodige persoonlijke beschermingsuitrusting gebruiken.
	PL	Stosować wymagane środki ochrony indywidualnej.
	PT	Usar o equipamento de protecção individual exigido.
	RO	Utilizați echipamentul de protecție individuală conform cerințelor.
	SK	Používajte predpísané osobné ochranné prostriedky.
	SL	Uporabiti predpisano osebno zaščitno opremo.
	FI	Käytä vaadittuja henkilönsuojaimia.
	SV	Använd föreskriven personlig skyddsutrustning.

P282	Sprog	
	BG	Носете предпазващи от студ ръкавици/маска за лице/защитни очила.
	ES	Llevar guantes que aíslen del frío/gafas/máscara.
	CS	Používejte ochranné rukavice proti chladu/obličejový štít/ochranné brýle.
	DA	Bær kuldeisolerende handsker/ansigtsskærm/øjenbeskyttelse.
	DE	Schutzhandschuhe/Gesichtsschild/Augenschutz mit Kälteisolierung tragen.
	ET	Kanda külmakaitsekindaid/kaitsemaski/kaitseprille.
	EL	Φοράτε μονωτικά γάντια προστασίας από το ψύχος/προστατευτική μάσκα/προστατευτικά γυαλιά.
	EN	Wear cold insulating gloves/face shield/eye protection.
	FR	Porter des gants isolants contre le froid/un équipement de protection du visage/des yeux.
	GA	Caith lámhainní inslithe fuachta/aghaidhsciath/cosaint súile.

▼B

P282	Sprog	
	IT	Utilizzare guanti termici/schermo facciale/ Proteggere gli occhi.
	LV	Izmantot aizsargcimdus/sejas aizsargus/acu aizsargus ar aukstuma izolāciju.
	LT	Mūvėti nuo šalčio izoliuojančias pirštines/ naudoti veido skydelį/akių apsaugos priemones.
	HU	Hidegszigetelő kesztyű/arcvédő/szemvédő használata kötelező.
	MT	Ilbies ingwanti kiesħa li ma jinfedx minnhom/ ilqugħ għall-wiċċ/protezzjoni għall-għajnejn.
	NL	Koude-isolerende handschoenen/gelaatsbescherming/oogbescherming dragen.
	PL	Nosić rękawice izolujące od zimna/maski na twarz/ochronę oczu.
	PT	Usar luvas de protecção contra o frio/escudo facial/protecção ocular.
	RO	Purtați mănuși izolante împotriva frigului/echipament de protecție a feței/ochilor.
	SK	Používajte termostabilné rukavice/ochranný štít/ ochranné okuliare.
	SL	Nositi hladne izolirne rokavice/zaščito za obraz/ zaščito za oči.
	FI	Käytä kylmäeristäviä suojakäsineitä/kasvonsuojainta/silmiensuojainta.
	SV	Använd köldisolerande handskar/visir/ögonskydd.

P283	Sprog	
	BG	Носете огнеупорно/огнезащитно облекло.
	ES	Llevar prendas ignífugas/resistentes al fuego/ resistentes a las llamas.
	CS	Používejte ohnivzdorný/nehořlavý oděv.
	DA	Bær brandbestandig/brandhæmmende beklædning.
	DE	Schwer entflammbare/flammhemmende Kleidung tragen.
	ET	Kanda tule-/leegikindlat/tule levikut aeglustavat rõivastust.
	EL	Φοράτε αντιπυρικά/αλεξίφλογα πυράντοχα/ βραδυφλεγή ενδύματα.
	EN	Wear fire/flame resistant/retardant clothing.
	FR	Porter des vêtements résistant au feu/aux flammes/ignifuges.
	GA	Caith éadaí dódhíonacha/lasairdhíonacha nó dómhoillitheacha/lasairmhoillitheacha.
	IT	Indossare indumenti completamente ignifughi o in tessuti ritardanti di fiamma.
	LV	Izmantot aizsargapģērbu pret uguni/liesmām.
	LT	Dėvėti ugniai/liepsnai atsparius/antipireninius drabužius.

▼B

P283	Sprog	
	HU	Tűz-/lángálló/-késleltető ruházat viselése kötelező.
	MT	Ilbies ħwejjeġ reżistenti għan-nar/fjammi.
	NL	Vuur/vlambestendige/brandwerende kleding dragen.
	PL	Nosić odzież ognioodporną/płomienioodporną/opóźniającą zapalenie.
	PT	Usar vestuário ignífugo/retardador de fogo/chamas.
	RO	Purtați îmbrăcăminte rezistentă la foc/flacără/ignifugă.
	SK	Noste ohňovzdorný odev/odev so zníženou horľavosťou.
	SL	Nositi negorljiva oblačila in oblačila, odporna proti ognju.
	FI	Käytä palosuojattua/paloturvallista vaatetusta.
	SV	Använd brand-/flamsäkra eller brand-/flamhämmande kläder.

P284	Sprog	
	BG	Носете респираторни предпазни средства.
	ES	Llevar equipo de protección respiratoria.
	CS	Používejte vybavení pro ochranu dýchacích cest.
	DA	Anvend åndedrætsværn.
	DE	Atemschutz tragen.
	ET	Kanda hingamisteede kaitsevahendeid.
	EL	Φοράτε μέσα ατομικής προστασίας της αναπνοής.
	EN	Wear respiratory protection.
	FR	Porter un équipement de protection respiratoire.
	GA	Caith cosaint riospráide.
	IT	Utilizzare un apparecchio respiratorio.
	LV	Izmantot gāzmasku.
	LT	Naudoti kvėpavimo takų apsaugos priemones.
	HU	Légzésvédelem használata kötelező.
	MT	Ilbes protezzjoni respiratorja.
	NL	Adembescherming dragen.
	PL	Stosować indywidualne środki ochrony dróg oddechowych.
	PT	Usar protecção respiratória.
	RO	Purtați echipament de protecție respiratorie.
	SK	Používajte ochranu dýchacích ciest.
	SL	Nositi opremo za zaščito dihal.
	FI	Käytä hengityksensuojainta.
	SV	Använd andningsskydd.

▼B

P285	Sprog	
	BG	В случай на лоша вентилация носете респираторни предпазни средства.
	ES	En caso de ventilación insuficiente, llevar equipo de protección respiratoria.
	CS	V případě nedostatečného větrání používejte vybavení pro ochranu dýchacích cest.
	DA	Ved utilstrækkelig udluftning anvendes åndedrætsværn.
	DE	Bei unzureichender Belüfung Atemschutz tragen.
	ET	Ebapiisava ventilatsiooni korral kanda hingamisteede kaitsevahendeid.
	EL	Σε περίπτωση ανεπαρκούς αερισμού, να φοράτε μέσα ατομικής προστασίας της αναπνοής.
	EN	In case of inadequate ventilation wear respiratory protection.
	FR	Lorsque la ventilation du local est insuffisante, porter un équipement de protection respiratoire.
	GA	I gcás aerála uireasaigh caith cosaint riospráide.
	IT	In caso di ventilazione insufficiente utilizzare un apparecchio respiratorio.
	LV	Neatbilstošas ventilācijas gadījumā izmantot gāzmasku.
	LT	Esant nepakankamam vėdinimui, naudoti kvėpavimo takų apsaugos priemones.
	HU	Nem megfelelő szellőzés esetén légzésvédelem kötelező.
	MT	F'każ ta' ventilazzjoni inadegwata ilbes protezzjoni respiratorja.
	NL	Bij ontoereikende ventilatie een geschikte adembescherming dragen.
	PL	W przypadku niedostatecznej wentylacji stosować indywidualne środki ochrony dróg oddechowych.
	PT	Em caso de ventilação inadequada, usar protecção respiratória.
	RO	În cazul în care ventilarea este insuficientă, purtați echipament de protecție respiratorie.
	SK	V prípade nedostatočného vetrania, používajte ochranu dýchacích ciest.
	SL	Ob nezadostnem prezračevanju nositi opremo za zaščito dihal.
	FI	Käytä hengityksensuojainta, jos ilmanvaihto on riittämätön.
	SV	Använd andningsskydd vid otillräcklig ventilation.

▼B

P231 + P232	Sprog	
	BG	Да се използва под инертен газ. Да се пази от влага.
	ES	Manipular en gas inerte. Proteger de la humedad.
	CS	Manipulace pod inertním plynem. Chraňte před vlhkem.
	DA	Anvendes under inaktiv gas. Beskyttes mod fugt.
	DE	Unter inertem Gas handhaben. Vor Feuchtigkeit schützen.
	ET	Käidelda inertgaasis. Hoida niiskuse eest.
	EL	Χειρισμός σε αδρανή ατμόσφαιρα. Προστατέψτε από την υγρασία.
	EN	Handle under inert gas. Protect from moisture.
	FR	Manipuler sous gaz inerte. Protéger de l'humidité.
	GA	Láimhsigh faoi thriathghás. Cosain ó thaise.
	IT	Manipolare in atmosfera di gas inerte. Tenere al riparo dall'umidità.
	LV	Izmantot tikai inertas gāzes apstākļos. Aizsargāt no mitruma.
	LT	Tvarkyti inertinėse dujose. Saugoti nuo drėgmės.
	HU	Inert gázban használandó. Nedvességtől védendő.
	MT	Uża' taħt gass inerti. Ipproteġi mill-umdità.
	NL	Onder inert gas werken. Tegen vocht beschermen.
	PL	Używać w atmosferze obojętnego gazu Chronić przed wilgocią.
	PT	Manusear em atmosfera de gás inerte. Manter ao abrigo da humidade.
	RO	A se manipula sub un gaz inert. A se proteja de umiditate.
	SK	Manipulujte v prostredí s inertným plynom. Chráňte pred vlhkosťou.
	SL	Hraniti v ustreznem inertnem plinu. Zaščititi pred vlago.
	FI	Käsittele inertissä kaasussa. Suojaa kosteudelta.
	SV	Hanteras under inert gas. Skyddas från fukt.

P235 + P410	Sprog	
	BG	Да се държи на хладно. Да се пази от пряка слънчева светлина.
	ES	Conservar en un lugar fresco. Proteger de la luz del sol.
	CS	Uchovávejte v chladu. Chraňte před slunečním zářením.
	DA	Opbevares køligt. Beskyttes mod sollys.
	DE	Kühl halten. Vor Sonnenbestrahlung schützen.

▼B

P235 + P410	Sprog	
	ET	Hoida jahedas. Hoida päikesevalguse eest.
	EL	Να διατηρείται δροσερό. Να προστατεύεται από τις ηλιακές ακτίνες.
	EN	Keep cool. Protect from sunlight.
	FR	Tenir au frais. Protéger du rayonnement solaire.
	GA	Coimeád fionnuar. Cosain ó sholas na gréine.
	IT	Tenere in luogo fresco. Proteggere dai raggi solari.
	LV	Turēt vēsumā. Aizsargāt no saules gaismas.
	LT	Laikyti vėsioje vietoje. Saugoti nuo saulės šviesos.
	HU	Hűvös helyen tartandó. Napfénytől védendő.
	MT	Żomm frisk. Ipproteġi mir-raġġi tax-xemx.
	NL	Koel bewaren. Tegen zonlicht beschermen.
	PL	Przechowywać w chłodnym miejscu. Chronić przed światłem słonecznym.
	PT	Conservar em ambiente fresco. Manter ao abrigo da luz solar.
	RO	A se păstra la rece. A se proteja de lumina solară.
	SK	Uchovávajte v chlade. Chráňte pred slnečným žiarením.
	SL	Hraniti na hladnem. Zaščititi pred sončno svetlobo.
	FI	Säilytä viileässä. Suojaa auringonvalolta.
	SV	Förvaras svalt. Skyddas från solljus.

Tabel 1.3

Sikkerhedssætninger — reaktion

P301	Sprog	
	BG	ПРИ ПОГЛЪЩАНЕ:
	ES	EN CASO DE INGESTIÓN:
	CS	PŘI POŽITÍ:
	DA	I TILFÆLDE AF INDTAGELSE:
	DE	BEI VERSCHLUCKEN:
	ET	ALLANEELAMISE KORRAL:
	EL	ΣΕ ΠΕΡΙΠΤΩΣΗ ΚΑΤΑΠΟΣΗΣ:
	EN	IF SWALLOWED:
	FR	EN CAS D'INGESTION:
	GA	MÁ SHLOGTAR:
	IT	IN CASO DI INGESTIONE:
	LV	NORĪŠANAS GADĪJUMĀ:
	LT	PRARIJUS:
	HU	LENYELÉS ESETÉN:
	MT	JEKK JINBELA':

▼B

P301	Sprog	
	NL	NA INSLIKKEN:
	PL	W PRZYPADKU POŁKNIĘCIA:
	PT	EM CASO DE INGESTÃO:
	RO	ÎN CAZ DE ÎNGHIȚIRE:
	SK	PO POŽITÍ:
	SL	PRI ZAUŽITJU:
	FI	JOS KEMIKAALIA ON NIELTY:
	SV	VID FÖRTÄRING:

P302	Sprog	
	BG	ПРИ КОНТАКТ С КОЖАТА:
	ES	EN CASO DE CONTACTO CON LA PIEL:
	CS	PŘI STYKU S KŮŽÍ:
	DA	VED KONTAKT MED HUDEN:
	DE	BEI BERÜHRUNG MIT DER HAUT:
	ET	NAHALE SATTUMISE KORRAL:
	EL	ΣΕ ΠΕΡΙΠΤΩΣΗ ΕΠΑΦΗΣ ΜΕ ΤΟ ΔΕΡΜΑ:
	EN	IF ON SKIN:
	FR	EN CAS DE CONTACT AVEC LA PEAU:
	GA	I gCÁS TEAGMHÁLA LEIS AN gCRAICEANN:
	IT	IN CASO DI CONTATTO CON LA PELLE:
	LV	SASKARĒ AR ĀDU:
	LT	PATEKUS ANT ODOS:
	HU	HA BŐRRE KERÜL:
	MT	F'KAŻ TA' KUNTATT MAL-ĠILDA:
	NL	BIJ CONTACT MET DE HUID:
	PL	W PRZYPADKU KONTAKTU ZE SKÓRĄ:
	PT	SE ENTRAR EM CONTACTO COM A PELE:
	RO	ÎN CAZ DE CONTACT CU PIELEA:
	SK	PRI KONTAKTE S POKOŽKOU:
	SL	PRI STIKU S KOŽO:
	FI	JOS KEMIKAALIA JOUTUU IHOLLE:
	SV	VID HUDKONTAKT:

P303	Sprog	
	BG	ПРИ КОНТАКТ С КОЖАТА (или косата):
	ES	EN CASO DE CONTACTO CON LA PIEL (o el pelo):
	CS	PŘI STYKU S KŮŽÍ (nebo s vlasy):
	DA	VED KONTAKT MED HUDEN (eller håret):

▼B

P303	Sprog	
	DE	BEI BERÜHRUNG MIT DER HAUT (oder dem Haar):
	ET	NAHALE (või juustele) SATTUMISE KORRAL:
	EL	ΣΕ ΠΕΡΙΠΤΩΣΗ ΕΠΑΦΗΣ ΜΕ ΤΟ ΔΕΡΜΑ (ή με τα μαλλιά):
	EN	IF ON SKIN (or hair):
	FR	EN CAS DE CONTACT AVEC LA PEAU (ou les cheveux):
	GA	I gCÁS TEAGMHÁLA LEIS AN gCRAICEANN (nó le gruaig):
	IT	IN CASO DI CONTATTO CON LA PELLE (o con i capelli):
	LV	SASKARĒ AR ĀDU (vai matiem):
	LT	PATEKUS ANT ODOS (arba plaukų):
	HU	HA BŐRRE (vagy hajra) KERÜL:
	MT	F'KAŻ TA' KUNTATT MAL-ĠILDA (jew ix-xagħar):
	NL	BIJ CONTACT MET DE HUID (of het haar):
	PL	W PRZYPADKU KONTAKTU ZE SKÓRĄ (lub z włosami):
	PT	SE ENTRAR EM CONTACTO COM A PELE (ou o cabelo):
	RO	ÎN CAZ DE CONTACT CU PIELEA (sau părul):
	SK	PRI KONTAKTE S POKOŽKOU (alebo vlasmi):
	SL	PRI STIKU S KOŽO (ali lasmi):
	FI	JOS KEMIKAALIA JOUTUU IHOLLE (tai hiuksiin):
	SV	VID HUDKONTAKT (även håret):

P304	Sprog	
	BG	ПРИ ВДИШВАНЕ:
	ES	EN CASO DE INHALACIÓN:
	CS	PŘI VDECHNUTÍ:
	DA	VED INDÅNDING:
	DE	BEI EINATMEN:
	ET	SISSEHINGAMISE KORRAL:
	EL	ΣΕ ΠΕΡΙΠΤΩΣΗ ΕΙΣΠΝΟΗΣ:
	EN	IF INHALED:
	FR	EN CAS D'INHALATION:
	GA	MÁ IONANÁLAÍTEAR:
	IT	IN CASO DI INALAZIONE:
	LV	IEELPOJOT:
	LT	ĮKVĖPUS:
	HU	BELÉLEGZÉS ESETÉN:

▼B

P304	Sprog	
	MT	JEKK JINĠIBED MAN-NIFS:
	NL	NA INADEMING:
	PL	W PRZYPADKU DOSTANIA SIĘ DO DRÓG ODDECHOWYCH:
	PT	EM CASO DE INALAÇÃO:
	RO	ÎN CAZ DE INHALARE:
	SK	PO VDÝCHNUTÍ:
	SL	PRI VDIHAVANJU:
	FI	JOS KEMIKAALIA ON HENGITETTY:
	SV	VID INANDNING:

P305	Sprog	
	BG	ПРИ КОНТАКТ С ОЧИТЕ:
	ES	EN CASO DE CONTACTO CON LOS OJOS:
	CS	PŘI ZASAŽENÍ OČÍ:
	DA	VED KONTAKT MED ØJNENE:
	DE	BEI KONTAKT MIT DEN AUGEN:
	ET	SILMA SATTUMISE KORRAL:
	EL	ΣΕ ΠΕΡΙΠΤΩΣΗ ΕΠΑΦΗΣ ΜΕ ΤΑ ΜΑΤΙΑ:
	EN	IF IN EYES:
	FR	EN CAS DE CONTACT AVEC LES YEUX:
	GA	I gCÁS TEAGMHÁLA LEIS NA SÚILE:
	IT	IN CASO DI CONTATTO CON GLI OCCHI:
	LV	IEKĻŪSTOT ACĪS:
	LT	PATEKUS Į AKIS:
	HU	SZEMBE KERÜLÉS ESETÉN:
	MT	JEKK JIDĦOL FL-GĦAJNEJN:
	NL	BIJ CONTACT MET DE OGEN:
	PL	W PRZYPADKU DOSTANIA SIĘ DO OCZU:
	PT	SE ENTRAR EM CONTACTO COM OS OLHOS:
	RO	ÎN CAZ DE CONTACT CU OCHII:
	SK	PO ZASIAHNUTÍ OČÍ:
	SL	PRI STIKU Z OČMI:
	FI	JOS KEMIKAALIA JOUTUU SILMIIN:
	SV	VID KONTAKT MED ÖGONEN:

P306	Sprog	
	BG	ПРИ ПОПАДАНЕ ВЪРХУ ОБЛЕКЛОТО:
	ES	EN CASO DE CONTACTO CON LA ROPA:
	CS	PŘI STYKU S ODĚVEM:
	DA	VED KONTAKT MED TØJET:

▼B

P306	Sprog	
	DE	BEI KONTAMINIERTER KLEIDUNG:
	ET	RÕIVASTELE SATTUMISE KORRAL:
	EL	ΣΕ ΠΕΡΙΠΤΩΣΗ ΕΠΑΦΗΣ ΜΕ ΤΑ ΡΟΥΧΑ:
	EN	IF ON CLOTHING:
	FR	EN CAS DE CONTACT AVEC LES VÊTEMENTS:
	GA	I gCÁS TEAGMHÁLA LE hÉADAÍ:
	IT	IN CASO DI CONTATTO CON GLI INDUMENTI:
	LV	SASKARĒ AR APĢĒRBU:
	LT	PATEKUS ANT DRABUŽIŲ:
	HU	HA RUHÁRA KERÜL:
	MT	F'KAŻ TA' KUNTATT MA' L-ILBIES:
	NL	NA MORSEN OP KLEDING:
	PL	W PRZYPADKU KONTAKTU Z ODZIEŻĄ:
	PT	SE ENTRAR EM CONTACTO COM A ROUPA:
	RO	ÎN CAZ DE CONTACT CU ÎMBRĂCĂMINTEA:
	SK	PRI KONTAKTE S ODEVOM:
	SL	PRI STIKU Z OBLAČILI:
	FI	JOS KEMIKAALIA JOUTUU VAATTEISIIN:
	SV	VID KONTAKT MED KLÄDERNA:

P307	Sprog	
	BG	ПРИ експозиция:
	ES	EN CASO DE exposición:
	CS	PŘI expozici:
	DA	VED eksponering:
	DE	BEI Exposition:
	ET	Kokkupuute korral:
	EL	ΣΕ ΠΕΡΙΠΤΩΣΗ έκθεσης:
	EN	IF exposed:
	FR	EN CAS d'exposition:
	GA	I gCÁS nochta:
	IT	IN CASO di esposizione:
	LV	JA saskaras:
	LT	Esant sąlyčiui:
	HU	Expozíció esetén:
	MT	JEKK espost:
	NL	NA blootstelling:
	PL	W PRZYPADKU narażenia:
	PT	EM CASO DE exposição:

▼B

P307	Sprog	
	RO	ÎN CAZ DE expunere:
	SK	PO expozícii:
	SL	PRI izpostavljenosti:
	FI	Altistumisen tapahduttua:
	SV	Om du exponerats:

P308	Sprog	
	BG	ПРИ явна или предполагаема експозиция:
	ES	EN CASO DE exposición manifiesta o presunta:
	CS	PŘI expozici nebo podezření na ni:
	DA	VED eksponering eller mistanke om eksponering:
	DE	BEI Exposition oder falls betroffen
	ET	Kokkupuute või kokkupuutekahtluse korral:
	EL	ΣΕ ΠΕΡΙΠΤΩΣΗ έκθεσης ή πιθανής έκθεσης:
	EN	IF exposed or concerned:
	FR	EN CAS d'exposition prouvée ou suspectée:
	GA	I gCÁS nochta nó má mheastar a bheith nochtaithe:
	IT	IN CASO di esposizione o di possibile esposizione:
	LV	Ja saskaras vai saistīts ar:
	LT	Esant sąlyčiui arba jeigu numanomas sąlytis:
	HU	Expozíció vagy annak gyanúja esetén:
	MT	JEKK espost jew konċernat:
	NL	NA (mogelijke) blootstelling:
	PL	W PRZYPADKU narażenia lub styczności:
	PT	EM CASO DE exposição ou suspeita de exposição:
	RO	ÎN CAZ DE expunere sau de posibilă expunere:
	SK	Po expozícii alebo podozrení z nej:
	SL	PRI izpostavljenosti ali sumu izpostavljenosti:
	FI	Altistumisen tapahduttua tai jos epäillään altistumista:
	SV	Vid exponering eller misstanke om exponering:

P309	Sprog	
	BG	ПРИ експозиция или при неразположение:
	ES	EN CASO DE exposición o malestar:
	CS	PŘI expozici nebo necítíte-li se dobře:
	DA	VED eksponering eller ubehag:
	DE	BEI Exposition oder Unwohlsein:
	ET	Kokkupuute või halva enesetunde korral:

▼B

P309	Sprog	
	EL	ΣΕ ΠΕΡΙΠΤΩΣΗ έκθεσης ή αδιαθεσίας:
	EN	IF exposed or if you feel unwell:
	FR	EN CAS d'exposition ou d'un malaise:
	GA	I gCÁS nochta nó má bhraitear tinn:
	IT	IN CASO di esposizione o di malessere:
	LV	JA saskaras vai ja jums ir slikta pašsajūta:
	LT	Esant sąlyčiui arba blogai pasijutus:
	HU	Expozíció vagy rosszullét esetén:
	MT	JEKK espost jew tħossok ma tiflaħx:
	NL	NA blootstelling of bij onwel voelen:
	PL	W PRZYPADKU narażenia lub złego samopoczucia:
	PT	EM CASO DE exposição ou de indisposição:
	RO	ÎN CAZ DE expunere sau dacă nu vă simțiți bine:
	SK	Po expozícii alebo pri zdravotných problémoch.
	SL	PRI izpostavljenosti ali slabem počutju:
	FI	Altistumisen tapahduttua tai jos ilmenee pahoinvointia:
	SV	Vid exponering eller obehag:

P310	Sprog	
	BG	Незабавно се обадете в ЦЕНТЪР ПО ТОКСИКОЛОГИЯ или на лекар.
	ES	Llamar inmediatamente a un CENTRO DE INFORMACION TOXICOLOGICA o a un médico.
	CS	Okamžitě volejte TOXIKOLOGICKÉ INFORMAČNÍ STŘEDISKO nebo lékaře.
	DA	Ring omgående til en GIFTINFORMATION eller en læge.
	DE	Sofort GIFTINFORMATIONSZENTRUM oder Arzt anrufen.
	ET	Võtta viivitamata ühendust MÜRGISTUSTEABEKESKUSE või arstiga.
	EL	Καλέστε αμέσως το ΚΕΝΤΡΟ ΔΗΛΗΤΗΡΙΑΣΕΩΝ ή ένα γιατρό.
	EN	Immediately call a POISON CENTER or doctor/physician.
	FR	Appeler immédiatement un CENTRE ANTIPOISON ou un médecin.
	GA	Cuir glao láithreach ar IONAD NIMHE nó ar dhoctúir/lia.
	IT	Contattare immediatamente un CENTRO ANTIVELENI o un medico.
	LV	Nekavējoties sazinieties ar SAINDĒŠANĀS CENTRU vai ārstu.

▼B

P310	Sprog	
	LT	Nedelsiant skambinti į APSINUODIJIMŲ KONTROLĖS IR INFORMACIJOS BIURĄ arba kreiptis į gydytoją.
	HU	Azonnal forduljon TOXIKOLÓGIAI KÖZPONTHOZ vagy orvoshoz.
	MT	Ikkuntattja ĊENTRU TA' L-AVVELENAMENT jew tabib.
	NL	Onmiddellijk een ANTIGIFCENTRUM of een arts raadplegen.
	PL	Natychmiast skontaktować się z OŚRODKIEM ZATRUĆ lub lekarzem.
	PT	Contacte imediatamente um CENTRO DE INFORMAÇÃO ANTIVENENOS ou um médico.
	RO	Sunaţi imediat la un CENTRU DE INFORMARE TOXICOLOGICĂ sau un medic.
	SK	Okamžite volajte NÁRODNÉ TOXIKOLOGICKÉ INFORMAČNÉ CENTRUM alebo lekára.
	SL	Takoj pokličite CENTER ZA ZASTRUPITVE ali zdravnika.
	FI	Ota välittömästi yhteys MYRKYTYSTIETOKESKUKSEEN tai lääkäriin.
	SV	Kontakta genast GIFTINFORMATIONSCENTRAL eller läkare.

P311	Sprog	
	BG	Обадете се в ЦЕНТЪР ПО ТОКСИКОЛОГИЯ или на лекар.
	ES	Llamar a un CENTRO DE INFORMACION TOXICOLOGICA o a un médico.
	CS	Volejte TOXIKOLOGICKÉ INFORMAČNÍ STŘEDISKO nebo lékaře.
	DA	Ring til en GIFTINFORMATION eller en læge.
	DE	GIFTINFORMATIONSZENTRUM oder Arzt anrufen.
	ET	Võtta ühendust MÜRGISTUSTEABEKESKUSE või arstiga.
	EL	Καλέστε το ΚΕΝΤΡΟ ΔΗΛΗΤΗΡΙΑΣΕΩΝ ή ένα γιατρό.
	EN	Call a POISON CENTER or doctor/physician.
	FR	Appeler un CENTRE ANTIPOISON ou un médecin.
	GA	Cuir glao ar IONAD NIMHE nó ar dhoctúir/lia.
	IT	Contattare un CENTRO ANTIVELENI o un medico.
	LV	Sazinieties ar SAINDĒŠANĀS CENTRU vai ārstu.
	LT	Skambinti į APSINUODIJIMŲ KONTROLĖS IR INFORMACIJOS BIURĄ arba kreiptis į gydytoją.

▼B

P311	Sprog	
	HU	Forduljon TOXIKOLÓGIAI KÖZPONTHOZ vagy orvoshoz.
	MT	Ikkuntattja ĊENTRU TA' L-AVVELENAMENT jew tabib.
	NL	Een ANTIGIFCENTRUM of een arts raadplegen.
	PL	Skontaktować się z OŚRODKIEM ZATRUĆ lub lekarzem.
	PT	Contacte um CENTRO DE INFORMAÇÃO ANTIVENENOS ou um médico.
	RO	Sunaţi la un CENTRU DE INFORMARE TOXICOLOGICĂ sau un medic.
	SK	Volajte NÁRODNÉ TOXIKOLOGICKÉ INFORMAČNÉ CENTRUM alebo lekára.
	SL	Pokličite CENTER ZA ZASTRUPITVE ali zdravnika.
	FI	Ota yhteys MYRKYTYSTIETOKESKUKSEEN tai lääkäriin.
	SV	Kontakta GIFTINFORMATIONSCENTRAL eller läkare.

P312	Sprog	
	BG	При неразположение се обадете в ЦЕНТЪР ПО ТОКСИКОЛОГИЯ или на лекар.
	ES	Llamar a un CENTRO DE INFORMACION TOXICOLOGICA o a un médico en caso de malestar.
	CS	Necítíte-li se dobře, volejte TOXIKOLOGICKÉ INFORMAČNÍ STŘEDISKO nebo lékaře.
	DA	I tilfælde af ubehag ring til en GIFTINFORMATION eller en læge.
	DE	Bei Unwohlsein GIFTINFORMATIONSZENTRUM oder Arzt anrufen.
	ET	Halva enesetunde korral võtta ühendust MÜRGISTUSTEABEKESKUSE või arstiga.
	EL	Καλέστε το ΚΕΝΤΡΟ ΔΗΛΗΤΗΡΙΑΣΕΩΝ ή ένα γιατρό εάν αισθανθείτε αδιαθεσία.
	EN	Call a POISON CENTER or doctor/physician if you feel unwell.
	FR	Appeler un CENTRE ANTIPOISON ou un médecin en cas de malaise.
	GA	Cuir glao ar IONAD NIMHE nó ar dhoctúir/lia má bhraitheann tú tinn.
	IT	In caso di malessere, contattare un CENTRO ANTIVELENI o un medico.
	LV	Sazinieties ar SAINDĒŠANĀS CENTRU vai ārstu, ja jums ir slikta pašsajūta.
	LT	Pasijutus blogai, skambinti į APSINUODIJIMŲ KONTROLĖS IR INFORMACIJOS BIURĄ arba kreiptis į gydytoją.
	HU	Rosszullét esetén forduljon TOXIKOLÓGIAI KÖZPONTHOZ vagy orvoshoz.

▼B

P312	Sprog	
	MT	Ikkuntattja ĊENTRU TA' L-AVVELENAMENT jew tabib jekk tħossok ma tiflaħx.
	NL	Bij onwel voelen een ANTIGIFCENTRUM of een arts raadplegen.
	PL	W przypadku złego samopoczucia skontaktować się z OŚRODKIEM ZATRUĆ lub z lekarzem.
	PT	Caso sinta indisposição, contacte um CENTRO DE INFORMAÇÃO ANTIVENENOS ou um médico.
	RO	Sunați la un CENTRU DE INFORMARE TOXICOLOGICĂ sau un medic, dacă nu vă simțiți bine.
	SK	Pri zdravotných problémoch, volajte NÁRODNÉ TOXIKOLOGICKÉ INFORMAČNÉ CENTRUM alebo lekára.
	SL	Ob slabem počutju pokličite CENTER ZA ZASTRUPITVE ali zdravnika.
	FI	Ota yhteys MYRKYTYSTIETOKESKUKSEEN tai lääkäriin, jos ilmenee pahoinvointia.
	SV	Vid obehag, kontakta GIFTINFORMATIONSCENTRAL eller läkare.

P313	Sprog	
	BG	Потърсете медицински съвет/помощ.
	ES	Consultar a un médico.
	CS	Vyhledejte lékařskou pomoc/ošetření.
	DA	Søg lægehjælp.
	DE	Ärztlichen Rat einholen/ärztliche Hilfe hinzuziehen.
	ET	Pöörduda arsti poole.
	EL	Συμβουλευθείτε/Επισκεφθείτε γιατρό.
	EN	Get medical advice/attention.
	FR	Consulter un médecin.
	GA	Faigh comhairle/cúram liachta.
	IT	Consultare un medico.
	LV	Lūdziet palīdzību mediķiem.
	LT	Kreiptis į gydytoją.
	HU	Orvosi ellátást kell kérni.
	MT	Ikkonsulta tabib.
	NL	Een arts raadplegen.
	PL	Zasięgnąć porady/zgłosić się pod opiekę lekarza.
	PT	Consulte um médico.
	RO	Consultați medicul.
	SK	Vyhľadajte lekársku pomoc/starostlivosť.
	SL	Poiščite zdravniško pomoč/oskrbo.
	FI	Hakeudu lääkäriin.
	SV	Sök läkarhjälp.

▼B

P314	Sprog	
	BG	При неразположение потърсете медицински съвет/помощ.
	ES	Consultar a un médico en caso de malestar.
	CS	Necítíte-li se dobře, vyhledejte lékařskou pomoc/ošetření.
	DA	Søg lægehjælp ved ubehag.
	DE	Bei Unwohlsein ärztlichen Rat einholen/ärztliche Hilfe hinzuziehen.
	ET	Halva enesetunde korral pöörduda arsti poole.
	EL	Συμβουλευθείτε/Επισκεφθείτε γιατρό εάν αισθανθείτε αδιαθεσία.
	EN	Get medical advice/attention if you feel unwell.
	FR	Consulter un médecin en cas de malaise.
	GA	Faigh comhairle/cúram liachta má bhraitheann tú tinn.
	IT	In caso di malessere, consultare un medico.
	LV	Lūdziet palīdzību mediķiem, ja jums ir slikta pašsajūta.
	LT	Pasijutus blogai, kreiptis į gydytoją.
	HU	Rosszullét esetén orvosi ellátást kell kérni.
	MT	Ikkonsulta tabib jekk ħossok ma tiflaħx.
	NL	Bij onwel voelen een arts raadplegen.
	PL	W przypadku złego samopoczucia zasięgnąć porady/zgłosić się pod opiekę lekarza.
	PT	Em caso de indisposição, consulte um médico.
	RO	Consultați medicul, dacă nu vă simțiți bine.
	SK	Ak pociťujete zdravotné problémy, vyhľadajte lekársku pomoc/starostlivosť.
	SL	Ob slabem počutju poiščite zdravniško pomoč/oskrbo.
	FI	Hakeudu lääkäriin, jos ilmenee pahoinvointia.
	SV	Sök läkarhjälp vid obehag

P315	Sprog	
	BG	Незабавно потърсете медицински съвет/помощ.
	ES	Consultar a un médico inmediatamente.
	CS	Okamžitě vyhledejte lékařskou pomoc/ošetření.
	DA	Søg omgående lægehjælp.
	DE	Sofort ärztlichen Rat einholen/ärztliche Hilfe hinzuziehen.
	ET	Pöörduda viivitamata arsti poole.
	EL	Συμβουλευθείτε/Επισκεφθείτε αμέσως γιατρό.
	EN	Get immediate medical advice/attention.
	FR	Consulter immédiatement un médecin.

▼B

P315	Sprog	
	GA	Faigh comhairle/cúram liachta láithreach.
	IT	Consultare immediatamente un medico.
	LV	Nekavējoties lūdziet palīdzību mediķiem.
	LT	Nedelsiant kreiptis į gydytoją.
	HU	Azonnal orvosi ellátást kell kérni.
	MT	Ikkonsulta tabib minnufih.
	NL	Onmiddellijk een arts raadplegen.
	PL	Natychmiast zasięgnąć porady/zgłosić się pod opiekę lekarza.
	PT	Consulte imediatamente um médico.
	RO	Consultați imediat medicul.
	SK	Okamžite vyhľadajte lekársku pomoc/starostlivosť.
	SL	Takoj poiščite zdravniško pomoč/oskrbo.
	FI	Hakeudu välittömästi lääkäriin.
	SV	Sök omedelbart läkarhjälp.

P320	Sprog	
	BG	Спешна нужда от специализирано лечение (вж… на този етикет).
	ES	Se necesita urgentemente un tratamiento específico (ver … en esta etiqueta).
	CS	Je nutné odborné ošetření (viz … na tomto štítku).
	DA	Særlig behandling straks påkrævet (se … på denne etiket).
	DE	Besondere Behandlung dringend erforderlich (siehe … auf diesem Kennzeichnungsetikett).
	ET	Nõuab viivitamatut eriravi (vt … käesoleval etiketil).
	EL	Χρειάζεται επειγόντως ειδική αγωγή (βλέπε … στην ετικέτα).
	EN	Specific treatment is urgent (see … on this label).
	FR	Un traitement spécifique est urgent (voir … sur cette étiquette).
	GA	Tá sé práinneach go bhfaightear cóir leighis ar leith (féach … ar an lipéad seo).
	IT	Trattamento specifico urgente (vedere……. su questa etichetta).
	LV	Steidzami nepieciešama īpaša medicīniskā palīdzība (skat. … uz šīs etiķetes).
	LT	Būtinas skubus specialus gydymas (žr. … šioje etiketėje).
	HU	Sürgős szakellátás szükséges (lásd … a címkén).

▼B

P320	Sprog	
	MT	Trattament speċifiku hu urġenti (ara … fuq din it-tikketta).
	NL	Specifieke behandeling dringend vereist (zie … op dit etiket).
	PL	Pilnie zastosować określone leczenie (patrz … na etykiecie).
	PT	É urgente um tratamento específico (ver … no presente rótulo).
	RO	Un tratament specific este urgent (a se vedea … de pe această etichetă).
	SK	Odborné ošetrenie je naliehavé (pozri … na etikete).
	SL	Posebno zdravljenje je nujno (glejte … na tej etiketi).
	FI	Erityishoitoa tarvitaan välittömästi (katso … pakkauksen merkinnöissä).
	SV	Särskild behandling krävs omedelbart (se … på etiketten).

P321	Sprog	
	BG	Специализирано лечение (вж… на този етикет).
	ES	Se necesita un tratamiento específico (ver … en esta etiqueta).
	CS	Odborné ošetření (viz … na tomto štítku).
	DA	Særlig behandling (se … på denne etiket).
	DE	Besondere Behandlung (siehe … auf diesem Kennzeichnungsetikett).
	ET	Nõuab eriravi (vt … käesoleval etiketil).
	EL	Χρειάζεται ειδική αγωγή (βλέπε … στην ετικέτα).
	EN	Specific treatment (see … on this label).
	FR	Traitement spécifique (voir … sur cette étiquette).
	GA	Cóir liachta ar leith (féach … ar an lipéad seo).
	IT	Trattamento specifico (vedere …….su questa etichetta).
	LV	Īpaša medicīniskā palīdzība (skat. … uz šīs etiķetes).
	LT	Specialus gydymas (žr. … šioje etiketėje).
	HU	Szakellátás (lásd … a címkén).
	MT	Trattament speċifiku (ara … fuq din it-tikketta).
	NL	Specifieke behandeling vereist (zie … op dit etiket).
	PL	Zastosować określone leczenie (patrz … na etykiecie).
	PT	Tratamento específico (ver … no presente rótulo).
	RO	Tratament specific (a se vedea … de pe această etichetă).

▼B

P321	Sprog	
	SK	Odborné ošetrenie (pozri … na etikete).
	SL	Posebno zdravljenje (glejte … na tej etiketi).
	FI	Erityishoitoa tarvitaan (katso … pakkauksen merkinnöissä).
	SV	Särskild behandling (se … på etiketten).

P322	Sprog	
	BG	Специални мерки (вж… на този етикет).
	ES	Se necesitan medidas específicas (ver … en esta etiqueta).
	CS	Specifické opatření (viz … na tomto štítku).
	DA	Særlige foranstaltninger (se … på denne etiket).
	DE	Gezielte Maßnahmen (siehe … auf diesem Kennzeichnungsetikett).
	ET	Nõuab erimeetmeid (vt … käesoleval etiketil).
	EL	Χρειάζονται ειδικά μέτρα (βλέπε … στην ετικέτα).
	EN	Specific measures (see … on this label).
	FR	Mesures spécifiques (voir … sur cette étiquette).
	GA	Bearta ar leith (féach … ar an lipéad seo).
	IT	Misure specifiche (vedere …su questa etichetta).
	LV	Īpaši pasākumi (skat. … uz šīs etiķetes).
	LT	Specialios priemonės (žr. … šioje etiketėje).
	HU	Különleges intézkedések (lásd … a címkén).
	MT	Miżuri speċifiċi (ara … fuq din it-tikketta).
	NL	Specifieke maatregelen (zie … op dit etiket).
	PL	Środki szczególne (patrz … na etykiecie).
	PT	Medidas específicas (ver … no presente rótulo).
	RO	Măsuri specifice (a se vedea … de pe această etichetă).
	SK	Osobitné opatrenia (pozri … na etikete).
	SL	Posebni ukrepi (glejte … na tej etiketi).
	FI	Erityistoimenpiteitä tarvitaan (katso … pakkauksen merkinnöissä).
	SV	Särskilda åtgärder (se … på etiketten).

P330	Sprog	
	BG	Изплакнете устата.
	ES	Enjuagarse la boca.
	CS	Vypláchněte ústa.
	DA	Skyl munden.
	DE	Mund ausspülen.
	ET	Loputada suud.

▼B

P330	Sprog	
	EL	Ξεπλύνετε το στόμα.
	EN	Rinse mouth.
	FR	Rincer la bouche.
	GA	Sruthlaítear an béal.
	IT	Sciacquare la bocca.
	LV	Izskalot muti.
	LT	Išskalauti burną.
	HU	A szájat ki kell öblíteni.
	MT	Laħlaħ ħalqek.
	NL	De mond spoelen.
	PL	Wypłukać usta.
	PT	Enxaguar a boca.
	RO	Clătiți gura.
	SK	Vypláchnite ústa.
	SL	Izprati usta.
	FI	Huuhdo suu.
	SV	Skölj munnen.

P331	Sprog	
	BG	НЕ предизвиквайте повръщане.
	ES	NO provocar el vómito.
	CS	NEVYVOLÁVEJTE zvracení.
	DA	Fremkald IKKE opkastning.
	DE	KEIN Erbrechen herbeiführen.
	ET	MITTE kutsuda esile oksendamist.
	EL	ΜΗΝ προκαλέσετε εμετό.
	EN	Do NOT induce vomiting.
	FR	NE PAS faire vomir.
	GA	NÁ spreagtar urlacan.
	IT	NON provocare il vomito.
	LV	NEIZRAISĪT vemšanu.
	LT	NESKATINTI vėmimo.
	HU	TILOS hánytatni.
	MT	TIPPROVOKAX ir-remettar.
	NL	GEEN braken opwekken.
	PL	NIE wywoływać wymiotów.
	PT	NÃO provocar o vómito.
	RO	NU provocați voma.
	SK	Nevyvolávajte zvracanie.
	SL	NE izzvati bruhanja.
	FI	EI saa oksennuttaa.
	SV	Framkalla INTE kräkning.

▼B

P332	Sprog	
	BG	При поява на кожно дразнене:
	ES	En caso de irritación cutánea:
	CS	Při podráždění kůže:
	DA	Ved hudirritation:
	DE	Bei Hautreizung:
	ET	Nahaärrituse korral:
	EL	Εάν παρατηρηθεί ερεθισμός του δέρματος:
	EN	If skin irritation occurs:
	FR	En cas d'irritation cutanée:
	GA	I gcás greannú craicinn:
	IT	In caso di irritazione della pelle:
	LV	Ja rodas ādas iekaisums:
	LT	Jeigu sudirginama oda:
	HU	Bőrirritáció esetén:
	MT	Jekk ikun hemm irritazzjoni tal-ġilda:
	NL	Bij huidirritatie:
	PL	W przypadku wystąpienia podrażnienia skóry:
	PT	Em caso de irritação cutânea:
	RO	În caz de iritare a pielii:
	SK	Ak sa prejaví podráždenie pokožky:
	SL	Če nastopi draženje kože:
	FI	Jos ilmenee ihoärsytystä:
	SV	Vid hudirritation:

P333	Sprog	
	BG	При поява на кожно дразнене или обрив на кожата:
	ES	En caso de irritación o erupción cutánea:
	CS	Při podráždění kůže nebo vyrážce:
	DA	Ved hudirritation eller udslet:
	DE	Bei Hautreizung oder -ausschlag:
	ET	Nahaärrituse või _obe korral:
	EL	Εάν παρατηρηθεί ερεθισμός του δέρματος ή εμφανιστεί εξάνθημα:
	EN	If skin irritation or rash occurs:
	FR	En cas d'irritation ou d'éruption cutanée:
	GA	I gcás greannú nó grís craicinn:
	IT	In caso di irritazione o eruzione della pelle:
	LV	Ja rodas ādas iekaisums vai izsitumi:
	LT	Jeigu sudirginama oda arba ją išberia.
	HU	Bőrirritáció vagy kiütések megjelenése esetén:
	MT	Jekk ikun hemm irritazzjoni jew raxx tal-ġilda:

▼B

P333	Sprog	
	NL	Bij huidirritatie of uitslag:
	PL	W przypadku wystąpienia podrażnienia skóry lub wysypki:
	PT	Em caso de irritação ou erupção cutânea:
	RO	În caz de iritare a pielii sau de erupție cutanată:
	SK	Ak sa prejaví podráždenie pokožky alebo sa vytvoria vyrážky:
	SL	Če nastopi draženje kože ali se pojavi izpuščaj:
	FI	Jos ilmenee ihoärsytystä tai ihottumaa:
	SV	Vid hudirritation eller utslag:

P334	Sprog	
	BG	Потопете в хладка вода/сложете мокри компреси.
	ES	Sumergir en agua fresca/aplicar compresas húmedas.
	CS	Ponořte do studené vody/zabalte do vlhkého obvazu.
	DA	Skyl under koldt vand/anvend våde omslag.
	DE	In kaltes Wasser tauchen/nassen Verband anlegen.
	ET	Hoida jahedas vees/panna peale niiske kompress.
	EL	Βυθίστε σε δροσερό νερό/τυλίξτε με βρεγμένους επιδέσμους.
	EN	Immerse in cool water/wrap in wet bandages.
	FR	Rincer à l'eau fraîche/poser une compresse humide.
	GA	Tum in uisce fionnuar/cuir bréid fliuch air.
	IT	Immergere in acqua fredda/avvolgere con un bendaggio umido.
	LV	Iegremdēt vēsā ūdenī/ietīt mitros apsējos.
	LT	Įmerkti į vėsų vandenį/apvynioti šlapiais tvarsčiais.
	HU	Hideg vízzel/nedves kötéssel kell hűteni.
	MT	Daħħal fl-ilma kiesaħ/kebbeb f'faxex imxarrbin.
	NL	In koud water onderdompelen/nat verband aanbrengen.
	PL	Zanurzyć w zimnej wodzie/owinąć mokrym bandażem.
	PT	Mergulhar em água fria/aplicar compressas húmidas.
	RO	Introduceți în apă rece/acoperiți cu o compresă umedă.
	SK	Ponorte do studenej vody/obviažte mokrými obväzmi.
	SL	Potopiti v hladno vodo/zaviti v mokre povoje.
	FI	Upota kylmään veteen/kääri märkiin siteisiin.
	SV	Skölj under kallt vatten/använd våta omslag.

▼B

P335	Sprog	
	BG	Отстранете от кожата посипаните частици.
	ES	Sacudir las partículas que se hayan depositado en la piel.
	CS	Volné částice odstraňte z kůže.
	DA	Børst løse partikler bort fra huden.
	DE	Lose Partikel von der Haut abbürsten.
	ET	Pühkida lahtised osakesed nahalt maha.
	EL	Αφαιρέστε προσεκτικά τα σωματίδια που έχουν μείνει στο δέρμα.
	EN	Brush off loose particles from skin.
	FR	Enlever avec précaution les particules déposées sur la peau.
	GA	Glan cáithníní scaoilte den chraiceann.
	IT	Rimuovere le particelle depositate sulla pelle.
	LV	Noberzt no ādas nepiestiprinātās daļiņas.
	LT	Neprilipusias daleles nuvalyti nuo odos.
	HU	A bőrre lazán tapadó szemcséket óvatosan le kell kefélni.
	MT	Farfar il-frak mhux imwaħħla minn fuq il-ġilda.
	NL	Losse deeltjes van de huid afvegen.
	PL	Nie związaną pozostałość strzepnąć ze skóry.
	PT	Sacudir da pele as partículas soltas.
	RO	Îndepărtați particulele depuse pe piele.
	SK	Z pokožky oprášte sypké čiastočky.
	SL	S krtačo odstraniti razsute delce s kože.
	FI	Poista irtohiukkaset iholta.
	SV	Borsta bort lösa partiklar från huden.

P336	Sprog	
	BG	Размразете замръзналите части в хладка вода. Не разтривайте засегнатото място.
	ES	Descongelar las partes heladas con agua tibia. No frotar la zona afectada.
	CS	Omrzlá místa ošetřete vlažnou vodou. Postižené místo netřete.
	DA	Forsigtig opvarmning af frostskadede legemsdele i lunkent vand. Gnid ikke det angrebne område.
	DE	Vereiste Bereiche mit lauwarmem Wasser auftauen. Betroffenen Bereich nicht reiben.
	ET	Sulatada külmunud piirkonnad leige veega. Kannatada saanud piirkonda mitte hõõruda.
	EL	Ξεπαγώστε τα παγωμένα μέρη με χλιαρό νερό. Μην τρίβετε την περιοχή που πάγωσε.
	EN	Thaw frosted parts with lukewarm water. Do no rub affected area.

▼B

P336	Sprog	
	FR	Dégeler les parties gelées avec de l'eau tiède. Ne pas frotter les zones touchées.
	GA	Leáigh codanna sioctha le huisce alabhog. Ná cuimil an réimse lena mbaineann.
	IT	Sgelare le parti congelate usando acqua tiepida. Non sfregare la parte interessata.
	LV	Atkausēt sasalušās daļas ar remdenu ūdeni. Skarto zonu neberzt.
	LT	Prišalusias daleles atitirpinti drungnu vandeniu. Netrinti paveiktos zonos.
	HU	A fagyott részeket langyos vízzel fel kell melegíteni. Tilos az érintett terület dörzsölése.
	MT	Ħoll il-partijiet kiesħa bl-ilma fietel. Toqħrokx il-parti affettwata.
	NL	Bevroren lichaamsdelen met lauw water ontdooien. Niet wrijven op de betrokken plaatsen.
	PL	Rozmrozić oszronione obszary letnią wodą. Nie trzeć oszronionego obszaru.
	PT	Derreter as zonas congeladas com água morna. Não friccionar a zona afectada.
	RO	Dezgheţaţi părţile degerate cu apă călduţă. Nu frecaţi zona afectată.
	SK	Zmrznuté časti ošetrite vlažnou vodou. Postihnuté miesto netrite.
	SL	Zamrznjene dele odtaliti z mlačno vodo. Ne drgniti prizadetega mesta.
	FI	Sulata jäätyneet alueet haalealla vedellä. Vahingoittunutta aluetta ei saa hangata.
	SV	Värm det köldskadade området med ljummet vatten. Gnid inte det skadade området.

P337	Sprog	
	BG	При продължително дразнене на очите:
	ES	Si persiste la irritación ocular:
	CS	Přetrvává-li podráždění očí:
	DA	Ved vedvarende øjenirritation:
	DE	Bei anhaltender Augenreizung:
	ET	Kui silmade ärritus ei möödu:
	EL	Εάν δεν υποχωρεί ο οφθαλμικός ερεθισμός:
	EN	If eye irritation persists:
	FR	Si l'irritation oculaire persiste:
	GA	Má mhaireann an greannú súile:
	IT	Se l'irritazione degli occhi persiste:
	LV	Ja acu iekaisums nepāriet:
	LT	Jei akių dirginimas nepraeina:
	HU	Ha a szemirritáció nem múlik el:
	MT	Jekk l-irritazzjoni ta' l-għajnejn tibqa':

▼B

P337	Sprog	
	NL	Bij aanhoudende oogirritatie:
	PL	W przypadku utrzymywania się działania drażniącego na oczy:
	PT	Caso a irritação ocular persista:
	RO	Dacă iritarea ochilor persistă:
	SK	Ak podráždenie očí pretrváva:
	SL	Če draženje oči ne preneha:
	FI	Jos silmä-ärsytys jatkuu:
	SV	Vid bestående ögonirritation:

P338	Sprog	
	BG	Свалете контактните лещи, ако има такива и доколкото това е възможно. Продължете с изплакването.
	ES	Quitar las lentes de contacto, si lleva y resulta fácil. Seguir aclarando.
	CS	Vyjměte kontaktní čočky, jsou-li nasazeny a pokud je lze vyjmout snadno. Pokračujte ve vyplachování.
	DA	Fjern eventuelle kontaktlinser, hvis dette kan gøres let. Fortsæt skylning.
	DE	Eventuell Vorhandene Kontaktlinsen nach Möglichkeit entfernen. Weiter ausspülen.
	ET	Eemaldada kontaktläätsed, kui neid kasutatakse ja kui neid on kerge eemaldada. Loputada veel kord.
	EL	Εάν υπάρχουν φακοί επαφής, αφαιρέστε τους, εφόσον είναι εύκολο. Συνεχίστε να ξεπλένετε.
	EN	Remove contact lenses, if present and easy to do. Continue rinsing.
	FR	Enlever les lentilles de contact si la victime en porte et si elles peuvent être facilement enlevées. Continuer à rincer.
	GA	Tóg amach na tadhall-lionsaí, más ann dóibh agus más furasta é sin a dhéanamh. Lean den sruthlú.
	IT	Togliere le eventuali lenti a contatto se è agevole farlo. Continuare a sciacquare.
	LV	Izņemiet kontaktlēcas, ja tās ir ievietotas un to ir viegli izdarīt. Turpiniet skalot.
	LT	Išimti kontaktinius lęšius, jeigu jie yra ir jeigu lengvai galima tai padaryti. Toliau plauti akis.
	HU	Adott esetben kontaktlencsék eltávolítása, ha könnyen megoldható. Az öblítés folytatása.
	MT	Neħħi l-lentijiet tal-kuntatt, jekk ikun hemm u jkunu faċli biex tneħħihom. Kompli laħlaħ.
	NL	Contactlenzen verwijderen, indien mogelijk. Blijven spoelen.
	PL	Wyjąć soczewki kontaktowe, jeżeli są i można je łatwo usunąć. Nadal płukać.
	PT	Se usar lentes de contacto, retire-as, se tal lhe for possível. Continue a enxaguar.

▼B

P338	Sprog	
	RO	Scoateți lentilele de contact, dacă este cazul și dacă acest lucru se poate face cu ușurință. Continuați să clătiți.
	SK	Ak používate kontaktné šošovky a ak je to možné, odstráňte ich. Pokračujte vo vyplachovaní.
	SL	Odstranite kontaktne leče, če jih imate in če to lahko storite brez težav. Nadaljujte z izpiranjem.
	FI	Poista piilolinssit, jos sen voi tehdä helposti. Jatka huuhtomista.
	SV	Ta ur eventuella kontaktlinser om det går lätt. Fortsätt att skölja.

P340	Sprog	
	BG	Изведете пострадалия на чист въздух и го поставете в позиция, улесняваща дишането.
	ES	Transportar a la víctima al exterior y mantenerla en reposo en una posición confortable para respirar.
	CS	Přeneste postiženého na čerstvý vzduch a ponechte jej v klidu v poloze usnadňující dýchání.
	DA	Flyt personen til et sted med frisk luft og sørg for, at vedkommende hviler i en stilling, som letter vejrtrækningen.
	DE	Die betroffene Person an die frische Luft bringen und in einer Position ruhigstellen, die das Atmen erleichtert.
	ET	Toimetada kannatanu värske õhu kätte ja asetada mugavasse puhkeasendisse, mis võimaldab kergesti hingata.
	EL	Μεταφέρετε τον παθόντα στον καθαρό αέρα και αφήστε τον να ξεκουραστεί σε στάση που διευκολύνει την αναπνοή.
	EN	Remove victim to fresh air and keep at rest in a position comfortable for breathing.
	FR	Transporter la victime à l'extérieur et la maintenir au repos dans une position où elle peut confortablement respirer.
	GA	Tabhair amach faoin aer an duine agus coimeád socair é, i riocht ina bhféadfaidh sé anáil a tharraingt go réidh.
	IT	Trasportare l'infortunato all'aria aperta e mantenerlo a riposo in posizione che favorisca la respirazione.
	LV	Izvest cietušo svaigā gaisā un turēt miera stāvoklī, lai būtu ērti elpot.
	LT	Išnešti nukentėjusįjį į gryną orą; jam būtina ramybė ir padėtis, leidžianti laisvai kvėpuoti.
	HU	Az érintett személyt friss levegőre kell vinni és olyan nyugalmi testhelyzetbe kell helyezni, hogy könnyen tudjon lélegezni.
	MT	Esponi lill-vittma għall-arja friska u żommha mistrieħa f'pożizzjoni komda biex tkun tista' tieħu n-nifs.

▼B

P340	Sprog	
	NL	Het slachtoffer in de frisse lucht brengen en laten rusten in een houding die het ademen vergemakkelijkt.
	PL	Wyprowadzić lub wynieść poszkodowanego na świeże powietrze i zapewnić warunki do odpoczynku w pozycji umożliwiającej swobodne oddychanie.
	PT	Retirar a vítima para uma zona ao ar livre e mantê-la em repouso numa posição que não dificulte a respiração.
	RO	Transportați victima la aer liber și menținеți-o în stare de repaus într-o poziție confortabilă pentru respirație.
	SK	Presuňte postihnutého na čerstvý vzduch a nechajte ho oddychovať v polohe, ktorá mu umožní pohodlné dýchanie.
	SL	Prenesti žrtev na svež zrak in jo pustiti počivati v položaju, ki olajša dihanje.
	FI	Siirrä henkilö raittiiseen ilmaan ja pidä lepoasennossa, jossa on helppo hengittää.
	SV	Flytta personen till frisk luft och se till att han eller hon vilar i en ställning som underlättar andningen

P341	Sprog	
	BG	При затруднено дишане изведете пострадалия на чист въздух и го поставете в позиция, улесняваща дишането.
	ES	Si respira con dificultad, transportar a la víctima al exterior y mantenerla en reposo en una posición confortable para respirar.
	CS	Při obtížném dýchání přeneste postiženého na čerstvý vzduch a ponechte jej v klidu v poloze usnadňující dýchání.
	DA	Ved vejrtrækningsbesvær: Flyt personen til et sted med frisk luft og sørg for, at vedkommende hviler i en stilling, som letter vejrtrækningen.
	DE	Bei Atembeschwerden an die frische Luft bringen und in einer Position ruhigstellen, die das Atmen erleichtert.
	ET	Hingamisraskuste korral toimetada kannatanu värske õhu kätte ja asetada mugavasse puhkeasendisse, mis võimaldab kergesti hingata.
	EL	Εάν ο παθών έχει δύσπνοια, μεταφέρετέ τον στον καθαρό αέρα και αφήστε τον να ξεκουραστεί σε στάση που διευκολύνει την αναπνοή.
	EN	If breathing is difficult, remove victim to fresh air and keep at rest in a position comfortable for breathing.
	FR	S'il y a difficulté à respirer, transporter la victime à l'extérieur et la maintenir au repos dans une position où elle peut confortablement respirer.
	GA	Más deacair don duine análú, tabhair amach faoin aer é agus coimeád socair é, i riocht ina bhféadfaidh sé anála a tharraingt go réidh.

▼B

P341	Sprog	
	IT	Se la respirazione è difficile, trasportare l'infortunato all'aria aperta e mantenerlo a riposo in posizione che favorisca la respirazione.
	LV	Ja elpošana ir apgrūtināta, izvest cietušo svaigā gaisā un turēt miera stāvoklī, lai būtu ērti elpot.
	LT	Jeigu nukentėjusiajam sunku kvėpuoti, išnešti jį į gryną orą; jam būtina ramybė ir padėtis, leidžianti laisvai kvėpuoti.
	HU	Légzési nehézségek esetén az érintett személyt friss levegőre kell vinni és olyan nyugalmi testhelyzetbe kell helyezni, hogy könnyen tudjon lélegezni.
	MT	Jekk in-nifs ikun diffiċli, esponi lill-vittma għall-arja friska u żommha mistrieħa f'pożizzjoni komda biex tkun tista' tieħu n-nifs.
	NL	Bij ademhalingsmoeilijkheden het slachtoffer in de frisse lucht brengen en laten rusten in een houding die het ademen vergemakkelijkt.
	PL	W przypadku trudności z oddychaniem, wyprowadzić lub wynieść poszkodowanego na świeże powietrze i zapewnić warunki do odpoczynku w pozycji umożliwiającej swobodne oddychanie.
	PT	Em caso de dificuldade respiratória, retirar a vítima para uma zona ao ar livre e mantê-la em repouso numa posição que não dificulte a respiração.
	RO	Dacă respirația este dificilă, transportați victima la aer liber și menținеți-o în stare de repaus într-o poziție confortabilă pentru respirație.
	SK	Ak nastanú ťažkosti s dýchaním, presuňte postihnutého na čerstvý vzduch a nechajte ho oddychovať v polohe, ktorá mu umožní pohodlné dýchanie.
	SL	Pri oteženem dihanju prenesti žrtev na svež zrak in jo pustiti počivati v položaju, ki olajša dihanje.
	FI	Jos hengitysvaikeuksia, siirrä henkilö raittiiseen ilmaan ja pidä lepoasennossa, jossa on helppo hengittää.
	SV	Vid andningsbesvär, flytta personen till frisk luft och se till att han eller hon vilar i en ställning som underlättar andningen.

P342	Sprog	
	BG	При симптоми на затруднено дишане:
	ES	En caso de síntomas respiratorios:
	CS	Při dýchacích potížích:
	DA	Ved luftvejssymptomer:
	DE	Bei Symptomen der Atemwege:
	ET	Hingamisteede probleemide ilmnemise korral:
	EL	Εάν παρουσιάζονται αναπνευστικά συμπτώματα:
	EN	If experiencing respiratory symptoms:
	FR	En cas de symptômes respiratoires:

▼B

P342	Sprog	
	GA	I gcás siomptóm riospráide:
	IT	In caso di sintomi respiratori:
	LV	Ja rodas elpošanas traucējumu simptomi:
	LT	Jeigu pasireiškia respiraciniai simptomai:
	HU	Légzési problémák esetén:
	MT	Jekk tkun qed tbati minn sintomi respiratorji:
	NL	Bij ademhalingssymptomen:
	PL	W przypadku wystąpienia objawów ze strony układu oddechowego:
	PT	Em caso de sintomas respiratórios:
	RO	În caz de simptome respiratorii:
	SK	Pri sťaženom dýchaní:
	SL	Pri respiratornih simptomih:
	FI	Jos ilmenee hengitysoireita:
	SV	Vid besvär i luftvägarna:

P350	Sprog	
	BG	Измийте внимателно и обилно със сапун и вода.
	ES	Lavar suavemente con agua y jabón abundantes.
	CS	Jemně omyjte velkým množstvím vody a mýdla.
	DA	Vask forsigtigt med rigeligt sæbe og vand.
	DE	Behutsam mit viel Wasser und Seife waschen.
	ET	Pesta õrnalt rohke vee ja seebiga.
	EL	Πλύνετε απαλά με άφθονο νερό και σαπούνι.
	EN	Gently wash with plenty of soap and water.
	FR	Laver avec précaution et abondamment à l'eau et au savon.
	GA	Nigh go bog le neart gallúnaí agus uisce.
	IT	Lavare delicatamente e abbondantemente con acqua e sapone.
	LV	Maigi izskalot ar lielu daudzumu ziepēm un ūdeni.
	LT	Atsargiai nuplauti dideliu kiekiu muilo ir vandens.
	HU	Óvatos lemosás bő szappanos vízzel.
	MT	Aħsel bil-mod b'ħafna sapun u ilma.
	NL	Voorzichtig wassen met veel water en zeep.
	PL	Delikatnie umyć dużą ilością wody z mydłem.
	PT	Lavar suavemente com sabonete e água abundantes.
	RO	Spălați ușor cu multă apă și săpun.
	SK	Opatrne umyte veľkým množstvom vody a mydla.

▼B

P350	Sprog	
	SL	Nežno umiti z veliko mila in vode.
	FI	Pese varovasti runsaalla vedellä ja saippualla.
	SV	Tvätta försiktigt med mycket tvål och vatten.

P351	Sprog	
	BG	Промивайте внимателно с вода в продължение на няколко минути.
	ES	Aclarar cuidadosamente con agua durante varios minutos.
	CS	Několik minut opatrně oplachujte vodou.
	DA	Skyl forsigtigt med vand i flere minutter.
	DE	Einige Minuten lang behutsam mit Wasser ausspülen.
	ET	Loputada mitme minuti jooksul ettevaatlikult veega.
	EL	Ξεπλύνετε προσεκτικά με νερό για αρκετά λεπτά.
	EN	Rinse cautiously with water for several minutes.
	FR	Rincer avec précaution à l'eau pendant plusieurs minutes.
	GA	Sruthlaítear go faichilleach le huisce ar feadh roinnt nóiméad.
	IT	Sciacquare accuratamente per parecchi minuti.
	LV	Uzmanīgi skalot ar ūdeni vairākas minūtes.
	LT	Atsargiai plauti vandeniu kelias minutes.
	HU	Óvatos öblítés vízzel több percen keresztül.
	MT	Laħlaħ b'attenzjoni bl-ilma għal diversi minuti.
	NL	Voorzichtig afspoelen met water gedurende een aantal minuten.
	PL	Ostrożnie płukać wodą przez kilka minut.
	PT	Enxaguar cuidadosamente com água durante vários minutos.
	RO	Clătiți cu atenție cu apă, timp de mai multe minute.
	SK	Opatrne niekoľko minút oplachujte vodou.
	SL	Previdno izpirati z vodo nekaj minut.
	FI	Huuhdo huolellisesti vedellä usean minuutin ajan.
	SV	Skölj försiktigt med vatten i flera minuter.

P352	Sprog	
	BG	Измийте обилно със сапун и вода.
	ES	Lavar con agua y jabón abundantes.
	CS	Omyjte velkým množstvím vody a mýdla.
	DA	Vask med rigeligt sæbe og vand.
	DE	Mit viel Wasser und Seife waschen.

▼B

P352	Sprog	
	ET	Pesta rohke vee ja seebiga.
	EL	Πλύνετε με άφθονο σαπούνι και νερό.
	EN	Wash with plenty of soap and water.
	FR	Laver abondamment à l'eau et au savon.
	GA	Nigh le neart gallúnaí agus uisce.
	IT	Lavare abbondantemente con acqua e sapone.
	LV	Mazgāt ar lielu daudzmu ziepēm un ūdeni.
	LT	Plauti dideliu kiekiu muilo ir vandens.
	HU	Lemosás bő szappanos vízzel.
	MT	Aħsel b'ħafna sapun u ilma.
	NL	Met veel water en zeep wassen.
	PL	Umyć dużą ilością wody z mydłem.
	PT	Lavar com sabonete e água abundantes.
	RO	Spălați cu multă apă și săpun.
	SK	Umyte veľkým množstvom vody a mydla.
	SL	Umiti z veliko mila in vode.
	FI	Pese runsaalla vedellä ja saippualla.
	SV	Tvätta med mycket tvål och vatten.

P353	Sprog	
	BG	Облейте кожата с вода/вземете душ.
	ES	Aclararse la piel con agua/ducharse.
	CS	Opláchněte kůži vodou/osprchujte.
	DA	Skyl/brus huden med vand.
	DE	Haut mit Wasser abwaschen/duschen.
	ET	Loputada nahka veega/loputada duši all.
	EL	Ξεπλύνετε την επιδερμίδα με νερό/στο ντους.
	EN	Rinse skin with water/shower.
	FR	Rincer la peau à l'eau/se doucher.
	GA	Sruthlaítear an craiceann le huisce/glac cithfholcadh.
	IT	Sciacquare la pelle/fare una doccia.
	LV	Noskalot ādu ar ūdeni/dušā.
	LT	Odą nuplauti vandeniu/čiurkšle.
	HU	A bőrt le kell öblíteni vízzel/zuhanyozás.
	MT	Laħlaħ il-ġilda bl-ilma/bix-xawer.
	NL	Huid met water afspoelen/afdouchen.
	PL	Spłukać skórę pod strumieniem wody/prysznicem.
	PT	Enxaguar a pele com água/tomar um duche.
	RO	Clătiți pielea cu apă/faceți duș.
	SK	Pokožku opláchnite vodou/sprchou.

▼B

P353	Sprog	
	SL	Kožo izprati z vodo/prho.
	FI	Huuhdo/suihkuta iho vedellä.
	SV	Skölj huden med vatten/duscha.

P360	Sprog	
	BG	Незабавно облейте замърсеното облекло и кожата обилно с вода, преди да свалите дрехите.
	ES	Aclarar inmediatamente con agua abundante las prendas y la piel contaminadas antes de quitarse la ropa.
	CS	Kontaminovaný oděv a kůži okamžitě omyjte velkým množstvím vody a potom oděv odložte.
	DA	Skyl omgående tilsmudset tøj og hud med rigeligt vand, før tøjet fjernes.
	DE	Kontaminierte Kleidung und Haut sofort mit viel Wasser abwaschen und danach Kleidung ausziehen.
	ET	Saastunud rõivad ja nahk loputada viivitamata rohke veega ning alles seejärel rõivad eemaldada.
	EL	Ξεπλύνετε αμέσως τα μολυσμένα ρούχα και την επιδερμίδα με άφθονο νερό πριν αφαιρέσετε τα ρούχα.
	EN	Rinse immediately contaminated clothing and skin with plenty of water before removing clothes.
	FR	Rincer immédiatement et abondamment avec de l'eau les vêtements contaminés et la peau avant de les enlever.
	GA	Sruthlaítear éadaí éillithe agus an craiceann láithreach le neart uisce sula mbaineann an duine na héadaí de.
	IT	Sciacquare immediatamente e abbondantemente gli indumenti contaminati e la pelle prima di togliersi gli indumenti.
	LV	Nekavējoties noskalot piesārņoto apģērbu un skarto ādu ar lielu daudzumu ūdens pirms apģērba novilkšanas.
	LT	Prieš nuvelkant užterštus drabužius, nedelsiant juos ir odą nuplauti dideliu kiekiu vandens.
	HU	A ruhák levetése előtt a szennyezett ruházatot és a bőrt bő vízzel azonnal le kell öblíteni.
	MT	Laħlaħ mall-ewwel l-ilbies ikkontaminat u l-ġilda b'ħafna ilma qabel ma tneħħi l-ilbies.
	NL	Verontreinigde kleding en huid onmiddellijk met veel water afspoelen en pas daarna kleding uittrekken.
	PL	Natychmiast spłukać zanieczyszczoną odzież i skórę dużą ilością wody przed zdjęciem odzieży.
	PT	Enxaguar imediatamente com muita água a roupa e a pele contaminadas antes de se despir.

▼B

P360	Sprog	
	RO	Clătiți imediat îmbrăcămintea contaminată și pielea cu multă apă, înainte de scoaterea îmbrăcămintei.
	SK	Kontaminovaný odev a pokožku ihneď opláchnite veľkým množstvom vody a potom odev odstráňte.
	SL	Takoj izprati kontaminirana oblačila in kožo z veliko vode pred odstranitvijo oblačil.
	FI	Huuhdo saastunut vaatetus ja iho välittömästi runsaalla vedellä ennen vaatetuksen riisumista.
	SV	Skölj genast nedstänkta kläder och hud med mycket vatten innan du tar av dig kläderna.

P361	Sprog	
	BG	Незабавно свалете цялото замърсено облекло.
	ES	Quitarse inmediatamente las prendas contaminadas.
	CS	Veškeré kontaminované části oděvu okamžitě svlékněte.
	DA	Tilsmudset tøj tages straks af/fjernes.
	DE	Alle kontaminierten Kleidungsstücke sofort ausziehen.
	ET	Kõik saastunud rõivad viivitamata seljast võtta.
	EL	Αφαιρέστε/Βγάλτε αμέσως όλα τα μολυσμένα ρούχα.
	EN	Remove/Take off immediately all contaminated clothing.
	FR	Enlever immédiatement les vêtements contaminés.
	GA	Bain díot láithreach na héadaí éillithe go léir.
	IT	Togliersi di dosso immediatamente tutti gli indumenti contaminati.
	LV	Noņemt/Novilkt nekavējoties visu piesārņoto apģērbu.
	LT	Nedelsiant nuvilkti/pašalinti visus užterštus drabužius.
	HU	Az összes szennyezett ruhadarabot azonnal el kell távolítani/le kell vetni.
	MT	Neħħi/Inża' mall-ewwel l-ilbies ikkontaminat.
	NL	Verontreinigde kleding onmiddellijk uittrekken.
	PL	Natychmiast usunąć/zdjąć całą zanieczyszczoną odzież.
	PT	Despir/retirar imediatamente toda a roupa contaminada.
	RO	Scoateți imediat toată îmbrăcămintea contaminată.
	SK	Ihneď odstráňte/vyzlečte všetky kontaminované časti odevu.
	SL	Takoj odstraniti/sleči vsa kontaminirana oblačila.
	FI	Riisu saastunut vaatetus välittömästi.
	SV	Ta omedelbart av alla nedstänkta kläder.

▼B

P362	Sprog	
	BG	Свалете замърсеното облекло и го изперете преди повторна употреба.
	ES	Quitarse las prendas contaminadas y lavarlas antes de volver a usarlas.
	CS	Kontaminovaný oděv svlékněte a před opětovným použitím ho vyperte.
	DA	Forurenet tøj tages af og vaskes, før det bruges igen.
	DE	Kontaminierte Kleidung ausziehen und vor erneutem Tragen waschen.
	ET	Võtta saastunud rõivad seljast ja pesta neid enne järgmist kasutamist.
	EL	Βγάλτε τα μολυσμένα ρούχα και πλύνετέ τα πριν τα ξαναχρησιμοποιήσετε.
	EN	Take off contaminated clothing and wash before reuse.
	FR	Enlever les vêtements contaminés et les laver avant réutilisation
	GA	Bain díot láithreach na héadaí éillithe go léir agus nigh iad sula ndéanfar iad a athúsáid.
	IT	Togliersi di dosso gli indumenti contaminati e lavarli prima di indossarli nuovamente.
	LV	Novilkt piesārņoto apģērbu un pirms atkārtotas lietošanas izmazgāt.
	LT	Nusivilkti užterštus drabužius ir išskalbti prieš vėl juos apsivelkant.
	HU	A szennyezett ruhát le kell vetni és az újbóli használat előtt ki kell mosni.
	MT	Inżа' l-ħwejjeġ kontaminati u aħsilhom qabel ma terġa' tużahom.
	NL	Verontreinigde kleding uittrekken en wassen alvorens deze opnieuw te gebruiken.
	PL	Zanieczyszczoną odzież zdjąć i wyprać przed ponownym użyciem.
	PT	Retirar a roupa contaminada e lavá-la antes de a voltar a usar.
	RO	Scoateți îmbrăcămintea contaminată și spălați-o înainte de reutilizare.
	SK	Kontaminovaný odev vyzlečte a pred ďalším použitím vyperte.
	SL	Sleči kontaminirana oblačila in jih oprati pred ponovno uporabo.
	FI	Riisu ja pese saastunut vaatetus ennen uudelleenkäyttöä.
	SV	Nedstänkta kläder tas av och tvättas innan de används igen.

▼B

P363	Sprog	
	BG	Изперете замърсеното облекло преди повторна употреба.
	ES	Lavar las prendas contaminadas antes de volver a usarlas.
	CS	Kontaminovaný oděv před opětovným použitím vyperte.
	DA	Tilsmudset tøj skal vaskes, før det kan anvendes igen.
	DE	Kontaminierte Kleidung vor erneutem Tragen waschen.
	ET	Saastunud rõivad enne järgmist kasutamist pesta.
	EL	Πλύνετε τα μολυσμένα ενδύματα πριν τα ξαναχρησιμοποιήσετε.
	EN	Wash contaminated clothing before reuse.
	FR	Laver les vêtements contaminés avant réutilisation.
	GA	Nigh éadaí éillithe sula ndéanfar iad a athúsáid.
	IT	Lavare gli indumenti contaminati prima di indossarli nuovamente.
	LV	Pirms atkārtotas lietošanas piesārņoto apģērbu izmazgāt.
	LT	Užterštus drabužius išskalbti prieš vėl juos apsivelkant.
	HU	A szennyezett ruhát újbóli használat előtt ki kell mosni.
	MT	Aħsel il-ħwejjeġ kontaminati qabel terġa' tużahom.
	NL	Verontreinigde kleding wassen alvorens deze opnieuw te gebruiken.
	PL	Wyprać zanieczyszczoną odzież przed ponownym użyciem.
	PT	Lavar a roupa contaminada antes de a voltar a usar.
	RO	Spălați îmbracămintea contaminată, înainte de reutilizare.
	SK	Kontaminovaný odev pred ďalším použitím vyperte.
	SL	Kontaminirana oblačila oprati pred ponovno uporabo.
	FI	Pese saastunut vaatetus ennen uudelleenkäyttöä.
	SV	Nedstänkta kläder ska tvättas innan de används igen.

P370	Sprog	
	BG	При пожар:
	ES	En caso de incendio:
	CS	V případě požáru:
	DA	Ved brand:
	DE	Bei Brand:

▼B

P370	Sprog	
	ET	Tulekahju korral:
	EL	Σε περίπτωση πυρκαγιάς:
	EN	In case of fire:
	FR	En cas d'incendie:
	GA	I gcás dóiteáin:
	IT	In caso di incendio:
	LV	Ugunsgrēka gadījumā:
	LT	Gaisro atveju:
	HU	Tűz esetén:
	MT	F'każ ta' nar:
	NL	In geval van brand:
	PL	W przypadku pożaru:
	PT	Em caso de incêndio:
	RO	În caz de incendiu:
	SK	V prípade požiaru:
	SL	Ob požaru:
	FI	Tulipalon sattuessa:
	SV	Vid brand:

P371	Sprog	
	BG	При голям пожар и значителни количества:
	ES	En caso de incendio importante y en grandes cantidades:
	CS	V případě velkého požáru a velkého množství:
	DA	Ved større brand og store mængder:
	DE	Bei Großbrand und großen Mengen:
	ET	Suure tulekahju korral ning kui on tegemist suurte kogustega:
	EL	Σε περίπτωση σοβαρής πυρκαγιάς και εάν πρόκειται για μεγάλες ποσότητες:
	EN	In case of major fire and large quantities:
	FR	En cas d'incendie important et s'il s'agit de grandes quantités:
	GA	I gcás mórdhóiteáin agus má tá cainníochtaí móra i gceist:
	IT	In caso di incendio grave e di quantità rilevanti:
	LV	Ugunsgrēka un lielu apjomu gadījumā:
	LT	Didelio gaisro ir didelių kiekių atveju:
	HU	Nagyobb tűz és nagy mennyiség esetén:
	MT	F'każ ta' nar kbir u kwantitajiet kbar:
	NL	In geval van grote brand en grote hoeveelheden:
	PL	W przypadku poważnego pożaru i dużych ilości:

▼B

P371	Sprog	
	PT	Em caso de incêndio importante e de grandes quantidades:
	RO	În caz de incendiu de proporţii şi de cantităţi mari de produs:
	SK	V prípade veľkého požiaru a veľkého množstva:
	SL	Ob velikem požaru in velikih količinah:
	FI	Jos tulipalo ja ainemäärät ovat suuret:
	SV	Vid större brand och stora mängder:

P372	Sprog	
	BG	Опасност от експлозия при пожар.
	ES	Riesgo de explosión en caso de incendio.
	CS	Nebezpečí výbuchu v případě požáru.
	DA	Eksplosionsfare ved brand.
	DE	Explosionsgefahr bei Brand.
	ET	Tulekahju korral plahvatusoht.
	EL	Κίνδυνος έκρηξης σε περίπτωση πυρκαγιάς.
	EN	Explosion risk in case of fire.
	FR	Risque d'explosion en cas d'incendie.
	GA	Baol pléasctha i gcás dóiteáin.
	IT	Rischio di esplosione in caso di incendio.
	LV	Eksplozijas risks ugunsgrēka gadījumā:
	LT	Sprogimo pavojus gaisro atveju.
	HU	Tűz esetén robbanásveszély.
	MT	Riskju ta' splużjoni f'każ ta' nar.
	NL	Ontploffingsgevaar in geval van brand.
	PL	Ryzyko wybuchu w razie pożaru.
	PT	Risco de explosão em caso de incêndio.
	RO	Risc de explozie în caz de incendiu.
	SK	V prípade požiaru hrozí riziko výbuchu.
	SL	Nevarnost eksplozije ob požaru.
	FI	Tulipalon sattuessa räjähdysvaara.
	SV	Explosionsrisk vid brand.

P373	Sprog	
	BG	НЕ се опитвайте да гасите пожара, ако огънят наближи експлозиви.
	ES	NO luchar contra el incendio cuando el fuego llega a los explosivos.
	CS	Požár NEHASTE, dostane-li se k výbušninám.
	DA	BEKÆMP IKKE branden, hvis denne når eksplosiverne.
	DE	KEINE Brandbekämpfung, wenn das Feuer explosive Stoffe/Gemische/Erzeugnisse erreicht.

▼B

P373	Sprog	
	ET	Kui tuli jõuab lõhkeaineteni, MITTE teha kustutustöid.
	EL	ΜΗΝ προσπαθείτε να σβήσετε την πυρκαγιά, όταν η φωτιά πλησιάζει σε εκρηκτικά.
	EN	DO NOT fight fire when fire reaches explosives.
	FR	NE PAS combattre l'incendie lorsque le feu atteint les explosifs.
	GA	NÁ DÉAN an dóiteán a chomhrac má shroicheann sé pléascáin.
	IT	NON utilizzare mezzi estinguenti se l'incendio raggiunge materiali esplosivi.
	LV	NECENSTIES dzēst ugunsgrēku, ja uguns piekļūst sprādzienbīstamām vielām.
	LT	NEGESINTI gaisro, jeigu ugnis pasiekia sprogmenis.
	HU	TILOS a tűz oltása, ha az robbanóanyagra átterjedt.
	MT	TIPPRUVAX TITFI n-nar meta n-nar jilħaq l-isplussivi.
	NL	NIET blussen wanneer het vuur de ontplofbare stoffen bereikt.
	PL	NIE gasić pożaru, jeżeli ogień dosięgnie materiały wybuchowe
	PT	Se o fogo atingir os explosivos, NÃO tentar combatê-lo.
	RO	NU încercați să stingeți incendiul atunci când focul a ajuns la explozivi.
	SK	Požiar NEHASTE, ak sa oheň priblížil k výbušninám.
	SL	NE gasiti, ko ogenj doseže eksploziv.
	FI	Tulta EI SAA yrittää sammuttaa sen saavutettua räjähteet.
	SV	Försök INTE bekämpa branden när den når explosiva varor.

P374	Sprog	
	BG	Гасете пожара с обичайните предпазни мерки от разумно разстояние.
	ES	Luchar contra el incendio desde una distancia razonable, tomando las precauciones habituales.
	CS	Haste z přiměřené vzdálenosti a dodržujte běžná opatření.
	DA	Træf normale foranstaltninger mod brand og bekæmp den på en fornuftig afstand.
	DE	Brandbekämpfung mit üblichen Vorsichtsmaßnahmen aus angemessener Entfernung.
	ET	Kustutustöid teha tavaliste ettevaatusabinõudega ja mõistlikust kaugusest.
	EL	Προσπαθήστε να σβήσετε την πυρκαγιά λαμβάνοντας τις κατάλληλες προφυλάξεις και από εύλογη απόσταση.

▼B

P374	Sprog	
	EN	Fight fire with normal precautions from a reasonable distance.
	FR	Combattre l'incendie à distance en prenant les précautions normales.
	GA	Déan na gnáth-réamhchúraimí chun an dóiteán a chomhrac gan a bheith níos gaire dó ná mar atá réasúnta.
	IT	Utilizzare i mezzi estinguenti con le precauzioni abituali a distanza ragionevole.
	LV	Dzēst ugunsgrēku, ņemot vērā parastos drošības nosacījumus un no saprātīga attāluma.
	LT	Gaisrą gesinti laikantis įprastinio atsargumo pakankamu atstumu.
	HU	Tűzoltás megfelelő távolságból a szokásos óvintézkedések betartásával.
	MT	Itfi n-nar bil-prekawzjonijiet normali minn distanza raġonevoli.
	NL	Met normale voorzorgen vanaf een redelijke afstand blussen.
	PL	Gasić pożar z rozsądnej odległości z zachowaniem zwykłych środków ostrożności.
	PT	Combater o incêndio tomando as precauções normais e a partir de uma distância razoável.
	RO	Stingeți incendiul de la o distanță rezonabilă, luând măsuri normale de precauție.
	SK	Požiar haste z primeranej vzdialenosti pri dodržiavaní bežných bezpečnostných opatrení.
	SL	Gasiti z običajno previdnostjo in s primerne razdalje.
	FI	Sammuta palo kohtuullisen välimatkan päästä tavanomaisin varotoimin.
	SV	Bekämpa branden på vanligt sätt på behörigt avstånd.

P375	Sprog	
	BG	Гасете пожара от разстояние поради опасност от експлозия.
	ES	Luchar contra el incendio a distancia, dado el riesgo de explosión.
	CS	Kvůli nebezpečí výbuchu haste z dostatečné vzdálenosti.
	DA	Bekæmp branden på afstand på grund af eksplosionsfare.
	DE	Wegen Explosionsgefahr Brand aus der Entfernung bekämpfen.
	ET	Plahvatusohu tõttu teha kustutustöid eemalt.
	EL	Προσπαθήστε να σβήσετε την πυρκαγιά από απόσταση, επειδή υπάρχει κίνδυνος έκρηξης.
	EN	Fight fire remotely due to the risk of explosion.
	FR	Combattre l'incendie à distance à cause du risque d'explosion.

▼B

P375	Sprog	
	GA	Téigh i gcianghleic leis an dóiteán mar gheall ar an mbaol pléasctha.
	IT	Rischio di esplosione. Utilizzare i mezzi estinguenti a grande distanza.
	LV	Dzēst ugunsgrēku no attāluma eksplozijas riska dēļ.
	LT	Gaisrą gesinti iš toli dėl sprogimo pavojaus.
	HU	A tűz oltását robbanásveszély miatt távolból kell végezni.
	MT	Itfi n-nar mill-bogħod minħabba r-riskju ta' splużjoni.
	NL	Op afstand blussen omwille van ontploffingsgevaar.
	PL	Z powodu ryzyka wybuchu gasić pożar z odległości.
	PT	Combater o incêndio à distância, devido ao risco de explosão.
	RO	Stingeți incendiul de la distanță din cauza pericolului de explozie.
	SK	Z dôvodu nebezpečenstva výbuchu požiar haste z diaľky.
	SL	Gasiti z večje razdalje zaradi nevarnosti eksplozije.
	FI	Sammuta palo etäältä räjähdysvaaran takia.
	SV	Bekämpa branden på avstånd på grund av explosionsrisken.

P376	Sprog	
	BG	Спрете теча, ако е безопасно.
	ES	Detener la fuga, si no hay peligro en hacerlo.
	CS	Zastavte únik, můžete-li tak učinit bez rizika.
	DA	Stands lækagen, hvis dette er sikkert.
	DE	Undichtigkeit beseitigen, wenn gefahrlos möglich.
	ET	Leke peatada, kui seda on võimalik teha ohutult.
	EL	Σταματήστε τη διαρροή, εφόσον δεν υπάρχει κίνδυνος.
	EN	Stop leak if safe to do so.
	FR	Obturer la fuite si cela peut se faire sans danger.
	GA	Cuir stop leis an sceitheadh má tá sé sábháilte é sin a dhéanamh.
	IT	Bloccare la perdita se non c'è pericolo.
	LV	Apstādināt noplūdi, ja to var izdarīt drošā veidā.
	LT	Sustabdyti nuotėkį, jeigu galima saugiai tai padaryti.
	HU	Meg kell szüntetni a szivárgást, ha ez biztonságosan megtehető.

▼B

P376	Sprog	
	MT	Waqqaf it-tnixxija jekk ma jkunx hemm periklu.
	NL	Het lek dichten als dat veilig gedaan kan worden.
	PL	Jeżeli jest to bezpieczne zahamować wyciek.
	PT	Deter a fuga se tal puder ser feito em segurança.
	RO	Opriți scurgerea, dacă acest lucru se poate face în siguranță.
	SK	Zastavte únik, ak je to bezpečné.
	SL	Zaustaviti puščanje, če je varno.
	FI	Sulje vuoto, jos sen voi tehdä turvallisesti.
	SV	Stoppa läckan om det kan göras på ett säkert sätt.

P377	Sprog	
	BG	Пожар от изтекъл газ: Не гасете освен при възможност за безопасно отстраняване на теча.
	ES	Fuga de gas en llamas: No apagar, salvo si la fuga puede detenerse sin peligro.
	CS	Požár unikajícího plynu: Nehaste, nelze-li únik bezpečně zastavit.
	DA	Brand fra udsivende gas: Sluk ikke, medmindre det er sikkert at stoppe lækagen.
	DE	Brand von ausströmendem Gas: Nicht löschen, bis Undichtigkeit gefahrlos beseitigt werden kann.
	ET	Lekkiva gaasi põlemise korral mitte kustutada, välja arvatud juhul, kui leket on võimalik ohutult peatada.
	EL	Διαρροή φλεγόμενου αερίου: Μην την σβήσετε, εκτός εάν μπορείτε να σταματήσετε τη διαρροή χωρίς κίνδυνο.
	EN	Leaking gas fire: Do not extinguish, unless leak can be stopped safely.
	FR	Fuite de gaz enflammé: Ne pas éteindre si la fuite ne peut pas être arrêtée sans danger.
	GA	Tine gháis ag sceitheadh: Ná múch, mura i ndán agus gur féidir stop a chur leis an sceitheadh go sábháilte.
	IT	In caso d'incendio dovuto a perdita di gas, non estinguere a meno che non sia possibile bloccare la perdita senza pericolo.
	LV	Degšanas gāzes noplūde: Nedzēst, ja vien noplūdi var apstādināt drošā veidā.
	LT	Dujų nuotėkio sukeltas gaisras: Negesinti, nebent nuotėkį būtų galima saugiai sustabdyti.

▼B

P377	Sprog	
	HU	Égő szivárgó gáz: Csak akkor szabad a tüzet oltani, ha a szivárgás biztonságosan megszüntethető.
	MT	Tnixxija ta' gass tan-nar: Tippruvax titfiha, sakemm it-tnixxija ma tkunx tista' titwaqqaf bla periklu.
	NL	Brand door lekkend gas: niet blussen, tenzij het lek veilig gedicht kan worden.
	PL	W przypadku płonięcia wyciekającego gazu: Nie gasić, jeżeli nie można bezpiecznie zahamować wycieku.
	PT	Incêndio por fuga de gás: não apagar, a menos que se possa deter a fuga em segurança.
	RO	Incendiu cauzat de o scurgere de gaz: nu încercați să stingeți, decât dacă scurgerea poate fi oprită în siguranță.
	SK	Požiar unikajúceho plynu: Nehaste, pokiaľ únik nemožno bezpečne zastaviť.
	SL	Požar zaradi uhajanja plina: Ne gasiti, če puščanja ni mogoče varno zaustaviti.
	FI	Vuotavasta kaasusta johtuva palo: Ei saa sammuttaa, jollei vuotoa voida pysäyttää turvallisesti.
	SV	Läckande gas som brinner: Försök inte släcka branden om inte läckan kan stoppas på ett säkert sätt.

P378	Sprog	
	BG	Използвайте … за гасене.
	ES	Utilizar … para apagarlo.
	CS	K hašení použijte ….
	DA	Anvend … til brandslukning.
	DE	… zum Löschen verwenden.
	ET	Kustutamiseks kasutada ….
	EL	Χρησιμοποιήστε … για την κατάσβεση.
	EN	Use … for extinction.
	FR	Utiliser … pour l'extinction.
	GA	Úsáid … le haghaidh múchta.
	IT	Estinguere con…
	LV	Nodzēšanai izmantot…
	LT	Gesinimui naudoti …
	HU	Az oltáshoz … használandó.
	MT	Uża' … biex titfi.
	NL	Blussen met …
	PL	Użyć … do gaszenia.
	PT	Para a extinção utilizar …
	RO	Utilizați… pentru stingere.

▼B

P378	Sprog	
	SK	Na hasenie použite ….
	SL	Za gašenje uporabiti …
	FI	Käytä palon sammuttamiseen …
	SV	Släck branden med ….

P380	Sprog	
	BG	Евакуирайте зоната.
	ES	Evacuar la zona.
	CS	Vykliďte _roctor.
	DA	Evakuer området.
	DE	Umgebung räumen.
	ET	Ala evakueerida.
	EL	Εκκενώστε την περιοχή.
	EN	Evacuate area.
	FR	Évacuer la zone.
	GA	Aslonnaigh gach duine as an limistéar.
	IT	Evacuare la zona.
	LV	Evakuēt zonu.
	LT	Evakuoti zoną.
	HU	A területet ki kell üríteni.
	MT	Evakwa ż-żona.
	NL	Evacueren.
	PL	Ewakuować teren.
	PT	Evacuar a zona.
	RO	Evacuați zona.
	SK	Priestory evakuujte.
	SL	Izprazniti območje.
	FI	Evakuoi alue.
	SV	Utrym området.

P381	Sprog	
	BG	Премахнете всички източници на запалване, ако е безопасно.
	ES	Eliminar todas las fuentes de ignición si no hay peligro en hacerlo.
	CS	Odstraňte všechny zdroje zapálení, můžete-li tak učinit bez rizika.
	DA	Fjern alle antændelseskilder, hvis dette kan gøres sikkert.
	DE	Alle Zündquellen entfernen, wenn gefahrlos möglich.
	ET	Eemaldada kõik süüteallikad, kui seda on võimalik teha ohutult.
	EL	Απομακρύνετε τις πηγές ανάφλεξης, εάν αυτό μπορεί να γίνει χωρίς κίνδυνο.

▼B

P381	Sprog	
	EN	Eliminate all ignition sources if safe to do so.
	FR	Éliminer toutes les sources d'ignition si cela est faisable sans danger.
	GA	Díothaigh gach foinse adhainte, má tá sé sábháilte é sin a dhéanamh.
	IT	Eliminare ogni fonte di accensione se non c'è pericolo.
	LV	Novērst visus uzliesmošanas avotus, ja to var izdarīt droši.
	LT	Pašalinti visus uždegimo šaltinius, jeigu galima saugiai tai padaryti.
	HU	Meg kell szüntetni az összes gyújtóforrást, ha ez biztonságosan megtehető.
	MT	Elimina s-sorsi kollha li jqabbdu sakemm ma jkunx perikoluż li tagħmel dan.
	NL	Alle ontstekingsbronnen wegnemen als dat veilig gedaan kan worden.
	PL	Wyeliminować wszystkie źródła zapłonu, jeżeli jest to bezpieczne.
	PT	Eliminar todas as fontes de ignição se tal puder ser feito em segurança.
	RO	Eliminați toate sursele de aprindere, dacă acest lucru se poate face în siguranță.
	SK	Ak je to bezpečné, odstráňte všetky zdroje zapálenia.
	SL	Odstraniti vse vire vžiga, če je varno.
	FI	Poista kaikki sytytyslähteet, jos sen voi tehdä turvallisesti.
	SV	Avlägsna alla antändningskällor om det kan göras på ett säkert sätt.

P390	Sprog	
	BG	Попийте разлятото, за да се предотвратят материални вреди.
	ES	Absorber el vertido para que no dañe otros materiales.
	CS	Uniklý produkt absorbujte, aby se zabránilo materiálním škodám.
	DA	Absorber udslip for at undgå materielskade.
	DE	Verschüttete Mengen aufnehmen, um Materialschäden zu vermeiden.
	ET	Mahavoolanud toode absorbeerida, et see ei kahjustaks teisi materjale.
	EL	Σκουπίστε τη χυμένη ποσότητα για να προλάβετε υλικές ζημιές.
	EN	Absorb spillage to prevent material damage.
	FR	Absorber toute substance répandue pour éviter qu'elle attaque les matériaux environnants.
	GA	Ionsúigh doirteadh chun damáiste d'ábhar a chosc.

▼B

P390	Sprog	
	IT	Assorbire la fuoriuscita per evitare danni materiali.
	LV	Uzsūkt izšļakstījumus, lai novērstu materiālus zaudējumus.
	LT	Absorbuoti išsiliejusią medžiagą, siekiant išvengti materialinės žalos.
	HU	A kiömlött anyagot fel kell itatni a körülvevő anyagok károsodásának megelőzése érdekében.
	MT	Assorbi t-tixrid biex tipprevjeni ħsara fil-materjal.
	NL	Gelekte/gemorste stof opnemen om materiële schade te vermijden.
	PL	Usunąć wyciek, aby zapobiec szkodom materialnym.
	PT	Absorver o produto derramado a fim de evitar danos materiais.
	RO	Absorbiți scurgerile de produs, pentru a nu afecta materialele din apropiere.
	SK	Absorbujte uniknutý produkt, aby sa zabránilo materiálnym škodám.
	SL	Odpraviti razlitje, da se prepreči materialna škoda.
	FI	Imeytä valumat vahinkojen estämiseksi.
	SV	Sug upp spill för att undvika materiella skador.

P391	Sprog	
	BG	Съберете разлятото.
	ES	Recoger el vertido.
	CS	Uniklý produkt seberte.
	DA	Udslip opsamles.
	DE	Verschüttete Mengen aufnehmen.
	ET	Mahavoolanud toode kokku koguda.
	EL	Μαζέψτε τη χυμένη ποσότητα.
	EN	Collect spillage.
	FR	Recueillir le produit répandu.
	GA	Bailigh doirteadh.
	IT	Raccogliere il materiale fuoriuscito.
	LV	Savākt izšļakstīto šķidrumu.
	LT	Surinkti ištekėjusią medžiagą.
	HU	A kiömlött anyagot össze kell gyűjteni.
	MT	Iġbor it-tixrid.
	NL	Gelekte/gemorste stof opruimen.
	PL	Zebrać wyciek.
	PT	Recolher o produto derramado.
	RO	Colectați scurgerile de produs.
	SK	Zozbierajte uniknutý produkt.

▼B

P391	Sprog	
	SL	Prestreči razlito tekočino.
	FI	Valumat on kerättävä.
	SV	Samla upp spill.

P301 + P310	Sprog	
	BG	ПРИ ПОГЛЪЩАНЕ: Незабавно се обадете в ЦЕНТЪР ПО ТОКСИКОЛОГИЯ или на лекар.
	ES	EN CASO DE INGESTIÓN: Llamar inmediatamente a un CENTRO DE INFORMACIÓN TOXICOLÓGICA o a un médico.
	CS	PŘI POŽITÍ: Okamžitě volejte TOXIKOLOGICKÉ INFORMAČNÍ STŘEDISKO nebo lékaře.
	DA	I TILFÆLDE AF INDTAGELSE: Ring omgående til en GIFTINFORMATION eller en læge.
	DE	BEI VERSCHLUCKEN: Sofort GIFTINFORMATIONSZENTRUM oder Arzt anrufen.
	ET	ALLANEELAMISE KORRAL: võtta viivitamata ühendust MÜRGISTUSTEABEKESKUSE või arstiga.
	EL	ΣΕ ΠΕΡΙΠΤΩΣΗ ΚΑΤΑΠΟΣΗΣ: Καλέστε αμέσως το ΚΕΝΤΡΟ ΔΗΛΗΤΗΡΙΑΣΕΩΝ ή ένα γιατρό.
	EN	IF SWALLOWED: Immediately call a POISON CENTER or doctor/physician.
	FR	EN CAS D'INGESTION: appeler immédiatement un CENTRE ANTIPOISON ou un médecin.
	GA	MÁ SHLOGTAR: Cuir glao láithreach ar IONAD NIMHE nó ar dhoctúir/lia.
	IT	IN CASO DI INGESTIONE: contattare immediatamente un CENTRO ANTIVELENI o un medico
	LV	NORĪŠANAS GADĪJUMĀ: Nekavējoties sazināties ar SAINDĒŠANĀS CENTRU vai ārstu.
	LT	PRARIJUS: Nedelsiant skambinti į APSINUODIJIMŲ KONTROLĖS IR INFORMACIJOS BIURĄ arba kreiptis į gydytoją.
	HU	LENYELÉS ESETÉN: azonnal forduljon TOXIKOLÓGIAI KÖZPONTHOZ vagy orvoshoz.
	MT	JEKK JINBELA': Ikkuntattja ĊENTRU TA' L-AVVELENAMENT jew tabib.
	NL	NA INSLIKKEN: onmiddellijk een ANTIGIFCENTRUM of een arts raadplegen.
	PL	W PRZYPADKU POŁKNIĘCIA: Natychmiast skontaktować się z OŚRODKIEM ZATRUĆ lub z lekarzem.
	PT	EM CASO DE INGESTÃO: contacte imediatamente um CENTRO DE INFORMAÇÃO ANTIVENENOS ou um médico.

▼B

P301 + P310	Sprog	
	RO	ÎN CAZ DE ÎNGHIȚIRE: sunați imediat la un CENTRU DE INFORMARE TOXICOLOGICĂ sau un medic.
	SK	PO POŽITÍ: okamžite volajte NÁRODNÉ TOXIKOLOGICKÉ INFORMAČNÉ CENTRUM alebo lekára.
	SL	PRI ZAUŽITJU: takoj pokličite CENTER ZA ZASTRUPITVE ali zdravnika.
	FI	JOS KEMIKAALIA ON NIELTY: Ota välittömästi yhteys MYRKYTYSTIETOKESKUKSEEN tai lääkäriin.
	SV	VID FÖRTÄRING: Kontakta genast GIFTINFORMATIONSCENTRAL eller läkare.

P301 + P312	Sprog	
	BG	ПРИ ПОГЛЪЩАНЕ: Незабавно се обадете в ЦЕНТЪР ПО ТОСКИКОЛОГИЯ или на лекар при неразположение.
	ES	EN CASO DE INGESTIÓN: Llamar a un CENTRO DE INFORMACIÓN TOXICOLÓGICA o a un médico si se encuentra mal.
	CS	PŘI POŽITÍ: Necítíte-li se dobře, volejte TOXIKOLOGICKÉ INFORMAČNÍ STŘEDISKO nebo lékaře.
	DA	I TILFÆLDE AF INDTAGELSE: I tilfælde af ubehag ring til en GIFTINFORMATION eller en læge.
	DE	BEI VERSCHLUCKEN: Bei Unwohlsein GIFTINFORMATIONSZENTRUM oder Arzt anrufen.
	ET	ALLANEELAMISE KORRAL: halva enesetunde korral võtta ühendust MÜRGISTUSTEABEKESKUSE või arstiga.
	EL	ΣΕ ΠΕΡΙΠΤΩΣΗ ΚΑΤΑΠΟΣΗΣ: Καλέστε αμέσως το ΚΕΝΤΡΟ ΔΗΛΗΤΗΡΙΑΣΕΩΝ ή ένα γιατρό, εάν αισθανθείτε αδιαθεσία.
	EN	IF SWALLOWED: Call a POISON CENTER or doctor/physician if you feel unwell.
	FR	EN CAS D'INGESTION: appeler un CENTRE ANTIPOISON ou un médecin en cas de malaise.
	GA	MÁ SHLOGTAR: Cuir glao ar IONAD NIMHE nó ar dhoctúir/lia má bhraitheann tú tinn.
	IT	IN CASO DI INGESTIONE accompagnata da malessere: contattare un CENTRO ANTIVELENI o un medico.
	LV	NORĪŠANAS GADĪJUMĀ: sazināties ar SAINDĒŠANĀS CENTRU vai ārstu, ja jums ir slikta pašsajūta.
	LT	PRARIJUS: Pasijutus blogai, skambinti į APSINUODIJIMŲ KONTROLĖS IR INFORMACIJOS BIURĄ arba kreiptis į gydytoją.
	HU	LENYELÉS ESETÉN: rosszullét esetén azonnal forduljon TOXIKOLÓGIAI KÖZPONTHOZ vagy orvoshoz.

▼B

P301 + P312	Sprog	
	MT	JEKK JINBELA': Ikkuntattja ĊENTRU TA' L-AVVELENAMENT jew tabib jekk tħossok ma tiflaħx.
	NL	NA INSLIKKEN: bij onwel voelen een ANTIGIFCENTRUM of een arts raadplegen.
	PL	W PRZYPADKU POŁKNIĘCIA: W przypadku złego samopoczucia skontaktować się z OŚRODKIEM ZATRUĆ lub z lekarzem.
	PT	EM CASO DE INGESTÃO: caso sinta indisposição, contacte um CENTRO DE INFORMAÇÃO ANTIVENENOS ou um médico.
	RO	ÎN CAZ DE ÎNGHIȚIRE: sunați la un CENTRU DE INFORMARE TOXICOLOGICĂ sau un medic, dacă nu vă simțiți bine.
	SK	PO POŽITÍ: ak máte zdravotné problémy, okamžite volajte NÁRODNÉ TOXIKOLOGICKÉ INFORMAČNÉ CENTRUM alebo lekára.
	SL	PRI ZAUŽITJU: ob slabem počutju pokličite CENTER ZA ZASTRUPITVE ali zdravnika.
	FI	JOS KEMIKAALIA ON NIELTY: Ota yhteys MYRKYTYSTIETOKESKUKSEEN tai lääkäriin, jos ilmenee pahoinvointia.
	SV	VID FÖRTÄRING: Kontakta GIFTINFORMATIONSCENTRAL eller läkare om du mår dåligt.

P301 + P330 + P331	Sprog	
	BG	ПРИ ПОГЛЪЩАНЕ: изплакнете устата. НЕ предизвиквайте повръщане.
	ES	EN CASO DE INGESTIÓN: Enjuagarse la boca. NO provocar el vómito.
	CS	PŘI POŽITÍ: Vypláchněte ústa. NEVYVOLÁVEJTE zvracení.
	DA	I TILFÆLDE AF INDTAGELSE: Skyl munden. Fremkald IKKE opkastning.
	DE	BEI VERSCHLUCKEN: Mund ausspülen. KEIN Erbrechen herbeiführen.
	ET	ALLANEELAMISE KORRAL: loputada suud. MITTE kutsuda esile oksendamist.
	EL	ΣΕ ΠΕΡΙΠΤΩΣΗ ΚΑΤΑΠΟΣΗΣ: Ξεπλύνετε το στόμα. ΜΗΝ προκαλέσετε εμετό.
	EN	IF SWALLOWED: rinse mouth. Do NOT induce vomiting.
	FR	EN CAS D'INGESTION: rincer la bouche. NE PAS faire vomir.
	GA	MÁ SHLOGTAR: sruthlaítear an béal. NÁ déan urlacan a spreagadh.
	IT	IN CASO DI INGESTIONE: sciacquare la bocca. NON provocare il vomito.
	LV	NORĪŠANAS GADĪJUMĀ: izskalot muti. NEIZRAISĪT vemšanu.
	LT	PRARIJUS: išskalauti burną. NESKATINTI vėmimo.

▼B

P301 + P330 + P331	Sprog	
	HU	LENYELÉS ESETÉN: a szájat ki kell öblíteni. TILOS hánytatni.
	MT	JEKK JINBELA': laħlaħ il-ħalq. TIPPROVOKAX ir-remettar.
	NL	NA INSLIKKEN: de mond spoelen — GEEN braken opwekken.
	PL	W PRZYPADKU POŁKNIĘCIA: wypłukać usta. NIE wywoływać wymiotów.
	PT	EM CASO DE INGESTÃO: enxaguar a boca. NÃO provocar o vómito.
	RO	ÎN CAZ DE ÎNGHIȚIRE: clătiți gura. NU provocați voma.
	SK	PO POŽITÍ: vypláchnite ústa. Nevyvolávajte zvracanie.
	SL	PRI ZAUŽITJU: izprati usta. NE izzvati bruhanja.
	FI	JOS KEMIKAALIA ON NIELTY: Huuhdo suu. EI saa oksennuttaa.
	SV	VID FÖRTÄRING: Skölj munnen. Framkalla INTE kräkning.

P302 + P334	Sprog	
	BG	ПРИ КОНТАКТ С КОЖАТА: Потопете в студена вода/сложете мокри компреси.
	ES	EN CASO DE CONTACTO CON LA PIEL: Sumergir en agua fresca/aplicar compresas húmedas.
	CS	PŘI STYKU S KŮŽÍ: Ponořte do studené vody/zabalte do vlhkého obvazu.
	DA	VED KONTAKT MED HUDEN: Skyl under koldt vand/anvend våde omslag.
	DE	BEI KONTAKT MIT DER HAUT: In kaltes Wasser tauchen/nassen Verband anlegen.
	ET	NAHALE SATTUMISE KORRAL: hoida jahedas vees/panna peale niiske kompress.
	EL	ΣΕ ΠΕΡΙΠΤΩΣΗ ΕΠΑΦΗΣ ΜΕ ΤΟ ΔΕΡΜΑ: Πλύντε με άφθονο δροσερό νερό/τυλίξτε με βρεγμένους επιδέσμους.
	EN	IF ON SKIN: Immerse in cool water/wrap in wet bandages.
	FR	EN CAS DE CONTACT AVEC LA PEAU: rincer à l'eau fraîche/poser une compresse humide.
	GA	I gCÁS TEAGMHÁLA LEIS AN gCRAICEANN: Tum in uisce fionnuar/cuir bréid fliuch air.
	IT	IN CASO DI CONTATTO CON LA PELLE: immergere in acqua fredda/avvolgere con un bendaggio umido.
	LV	SASKARĒ AR ĀDU: iegremdēt vēsā ūdenī/ietīt mitros apsējos.
	LT	PATEKUS ANT ODOS: Įmerkti į vėsų vandenį/apvynioti šlapiais tvarsčiais.

▼B

P302 + P334	Sprog	
	HU	HA BŐRRE KERÜL: Hideg vízzel/nedves kötéssel kell hűteni.
	MT	JEKK FUQ IL-ĠILDA: Daħħal fl-ilma frisk/ kebbeb f'faxex imxarrbin.
	NL	BIJ CONTACT MET DE HUID: in koud water onderdompelen/nat verband aanbrengen.
	PL	W PRZYPADKU KONTAKTU ZE SKÓRĄ: Zanurzyć w zimnej wodzie/owinąć mokrym bandażem.
	PT	SE ENTRAR EM CONTACTO COM A PELE: mergulhar em água fria/aplicar compressas húmidas.
	RO	ÎN CAZ DE CONTACT CU PIELEA: introduceți în apă rece/acoperiți cu o compresă umedă.
	SK	PRI KONTAKTE S POKOŽKOU: Ponorte do studenej vody/obviažte mokrými obväzmi.
	SL	PRI STIKU S KOŽO: potopiti v hladno vodo/ zaviti v mokre povoje.
	FI	JOS KEMIKAALIA JOUTUU IHOLLE: Upota kylmään veteen/kääri märkiin siteisiin.
	SV	VID HUDKONTAKT: Skölj under kallt vatten/ använd våta omslag.

P302 + P350	Sprog	
	BG	ПРИ КОНТАКТ С КОЖАТА: Измийте внимателно и обилно със сапун и вода.
	ES	EN CASO DE CONTACTO CON LA PIEL: Lavar suavemente con agua y jabón abundantes.
	CS	PŘI STYKU S KŮŽÍ: Jemně omyjte velkým množstvím vody a mýdla.
	DA	VED KONTAKT MED HUDEN: Vask forsigtigt med rigeligt sæbe og vand.
	DE	BEI KONTAKT MIT DER HAUT: Behutsam mit viel Wasser und Seife waschen.
	ET	NAHALE SATTUMISE KORRAL: pesta õrnalt rohke vee ja seebiga.
	EL	ΣΕ ΠΕΡΙΠΤΩΣΗ ΕΠΑΦΗΣ ΜΕ ΤΟ ΔΕΡΜΑ: Πλύντε απαλά με άφθονο νερό και σαπούνι.
	EN	IF ON SKIN: Gently wash with plenty of soap and water.
	FR	EN CAS DE CONTACT AVEC LA PEAU: laver avec précaution et abondamment à l'eau et au savon.
	GA	I gCÁS TEAGMHÁLA LEIS AN gCRAICEANN: Nigh go bog le neart gallúnaí agus uisce.
	IT	IN CASO DI CONTATTO CON LA PELLE: lavare delicatamente e abbondantemente con acqua e sapone.
	LV	SASKARĒ AR ĀDU: maigi nomazgāt ar lielu ziepju un ūdens daudzumu.
	LT	PATEKUS ANT ODOS: Atsargiai nuplauti dideliu kiekiu muilo ir vandens.

▼B

P302 + P350	Sprog	
	HU	HA BŐRRE KERÜL: Óvatos lemosás bő szappanos vízzel.
	MT	JEKK FUQ IL-ĠILDA: Aħsel bil-mod b'ħafna sapun u ilma.
	NL	BIJ CONTACT MET DE HUID: voorzichtig wassen met veel water en zeep.
	PL	W PRZYPADKU DOSTANIA SIĘ NA SKÓRĘ: Delikatnie umyć dużą ilością wody z mydłem.
	PT	SE ENTRAR EM CONTACTO COM A PELE: lavar suavemente com sabonete e água abundantes.
	RO	ÎN CAZ DE CONTACT CU PIELEA: spălați ușor cu multă apă și săpun.
	SK	PRI KONTAKTE S POKOŽKOU: Opatrne umyte veľkým množstvom vody a mydla.
	SL	PRI STIKU S KOŽO: nežno umiti z veliko mila in vode.
	FI	JOS KEMIKAALIA JOUTUU IHOLLE: Pese varovasti runsaalla vedellä ja saippualla.
	SV	VID HUDKONTAKT: Tvätta försiktigt med mycket tvål och vatten.

P302 + P352	Sprog	
	BG	ПРИ КОНТАКТ С КОЖАТА: Измийте обилно със сапун и вода.
	ES	EN CASO DE CONTACTO CON LA PIEL: Lavar con agua y jabón abundantes.
	CS	PŘI STYKU S KŮŽÍ: Omyjte velkým množstvím vody a mýdla.
	DA	VED KONTAKT MED HUDEN: Vask med rigeligt sæbe og vand.
	DE	BEI KONTAKT MIT DER HAUT: Mit viel Wasser und Seife waschen.
	ET	NAHALE SATTUMISE KORRAL: pesta rohke vee ja seebiga.
	EL	ΣΕ ΠΕΡΙΠΤΩΣΗ ΕΠΑΦΗΣ ΜΕ ΤΟ ΔΕΡΜΑ: Πλύνετε με άφθονο νερό και σαπούνι.
	EN	IF ON SKIN: Wash with plenty of soap and water.
	FR	EN CAS DE CONTACT AVEC LA PEAU: laver abondamment à l'eau et au savon.
	GA	I gCÁS TEAGMHÁLA LEIS AN gCRAICEANN: Nigh le neart gallúnaí agus uisce.
	IT	IN CASO DI CONTATTO CON LA PELLE: lavare abbondantemente con acqua e sapone.
	LV	SASKARĒ AR ĀDU: nomazgāt ar lielu ziepju un ūdens daudzumu.
	LT	PATEKUS ANT ODOS: Nuplauti dideliu kiekiu muilo ir vandens.
	HU	HA BŐRRE KERÜL: Lemosás bő szappanos vízzel.

▼B

P302 + P352	Sprog	
	MT	JEKK FUQ IL-ĠILDA: Aħsel b'ħafna sapun u ilma.
	NL	BIJ CONTACT MET DE HUID: met veel water en zeep wassen.
	PL	W PRZYPADKU KONTAKTU ZE SKÓRĄ: Umyć dużą ilością wody z mydłem.
	PT	SE ENTRAR EM CONTACTO COM A PELE: lavar com sabonete e água abundantes.
	RO	ÎN CAZ DE CONTACT CU PIELEA: spălați cu multă apă și săpun.
	SK	PRI KONTAKTE S POKOŽKOU: Umyte veľkým množstvom vody a mydla.
	SL	PRI STIKU S KOŽO: umiti z veliko mila in vode.
	FI	JOS KEMIKAALIA JOUTUU IHOLLE: Pese runsaalla vedellä ja saippualla.
	SV	VID HUDKONTAKT: Tvätta med mycket tvål och vatten.

P303 + P361 + P353	Sprog	
	BG	ПРИ КОНТАКТ С КОЖАТА (или косата): Незабавно свалете цялото замърсено облекло. Облейте кожата с вода/вземете душ
	ES	EN CASO DE CONTACTO CON LA PIEL (o el pelo): Quitarse inmediatamente las prendas contaminadas. Aclararse la piel con agua o ducharse.
	CS	PŘI STYKU S KŮŽÍ (nebo s vlasy): Veškeré kontaminované části oděvu okamžitě svlékněte. Opláchněte kůži vodou/osprchujte.
	DA	VED KONTAKT MED HUDEN (eller håret): Tilsmudset tøj tages straks af/fjernes. Skyl/brus huden med vand.
	DE	BEI KONTAKT MIT DER HAUT (oder dem Haar): Alle beschmutzten, getränkten Kleidungsstücke sofort ausziehen. Haut mit Wasser abwaschen/duschen.
	ET	NAHALE (või juustele) SATTUMISE KORRAL: võtta viivitamata kõik saastunud rõivad seljast. Loputada nahka veega/loputada duši all.
	EL	ΣΕ ΠΕΡΙΠΤΩΣΗ ΕΠΑΦΗΣ ΜΕ ΤΟ ΔΕΡΜΑ (ή με τα μαλλιά): Αφαιρέστε αμέσως όλα τα μολυσμένα ενδύματα. Ξεπλύνετε το δέρμα με νερό/στο ντους.
	EN	IF ON SKIN (or hair): Remove/Take off immediately all contaminated clothing. Rinse skin with water/shower.
	FR	EN CAS DE CONTACT AVEC LA PEAU (ou les cheveux): enlever immédiatement les vêtements contaminés. Rincer la peau à l'eau/se doucher.
	GA	I gCÁS TEAGMHÁLA LEIS AN gCRAICEANN(nó le gruaig): Bain díot láithreach na héadaí éillithe go léir. Sruthlaítear an craiceann le huisce/glac cithfholcadh.

▼B

P303 + P361 + P353	Sprog	
	IT	IN CASO DI CONTATTO CON LA PELLE (o con i capelli): togliersi di dosso immediatamente tutti gli indumenti contaminati. Sciacquare la pelle/fare una doccia.
	LV	SASKARĒ AR ĀDU (vai matiem): noģērbt visu piesārņoto apģērbu. Noskalot ādu ar ūdeni/dušā.
	LT	PATEKUS ANT ODOS (arba plaukų): Nedelsiant nuvilkti/pašalinti visus užterštus drabužius. Odą nuplauti vandeniu/čiurkšle.
	HU	HA BŐRRE (vagy hajra) KERÜL: Az összes szennyezett ruhadarabot azonnal el kell távolítani/le kell vetni. A bőrt le kell öblíteni vízzel/zuhanyozás.
	MT	JEKK FUQ IL-ĠILDA (jew xagħar): Neħħi/inża' minnufih l-ilbies kontaminat. Laħlaħ il-ġilda bl-ilma/bix-xawer.
	NL	BIJ CONTACT MET DE HUID (of het haar): verontreinigde kleding onmiddellijk uittrekken — huid met water afspoelen/afdouchen.
	PL	W PRZYPADKU KONTATKU ZE SKÓRĄ (lub z włosami): Natychmiast usunąć/zdjąć całą zanieczyszczoną odzież. Spłukać skórę pod strumieniem wody/prysznicem.
	PT	SE ENTRAR EM CONTACTO COM A PELE (ou o cabelo): despir/retirar imediatamente toda a roupa contaminada. Enxaguar a pele com água/tomar um duche.
	RO	ÎN CAZ DE CONTACT CU PIELEA (sau părul): scoateți imediat toată îmbrăcămintea contaminată. Clătiți pielea cu apă/faceți duș.
	SK	PRI KONTAKTE S POKOŽKOU (alebo vlasmi): Odstráňte/vyzlečte všetky kontaminované časti odevu. Pokožku ihneď opláchnite vodou/sprchou.
	SL	PRI STIKU S KOŽO (ali lasmi): takoj odstraniti/sleči vsa kontaminirana oblačila. Izprati kožo z vodo/prho.
	FI	JOS KEMIKAALIA JOUTUU IHOLLE (tai hiuksiin): Riisu saastunut vaatetus välittömästi. Huuhdo/suihkuta iho vedellä.
	SV	VID HUDKONTAKT (även håret): Ta omedelbart av alla nedstänkta kläder. Skölj huden med vatten/duscha.

P304 + P340	Sprog	
	BG	ПРИ ВДИШВАНЕ: Изведете пострадалия на чист въздух и го поставете в позиция, улесняваща дишането.
	ES	EN CASO DE INHALACIÓN: Transportar a la víctima al exterior y mantenerla en reposo en una posición confortable para respirar.
	CS	PŘI VDECHNUTÍ: Přeneste postiženého na čerstvý vzduch a ponechte jej v klidu v poloze usnadňující dýchání.
	DA	VED INDÅNDING: Flyt personen til et sted med frisk luft og sørg for, at vedkommende hviler i en stilling, som letter vejrtrækningen.

▼B

P304 + P340	Sprog	
	DE	BEI EINATMEN: An die frische Luft bringen und in einer Position ruhigstellen, die das Atmen erleichtert.
	ET	SISSEHINGAMISE KORRAL: toimetada kannatanu värske õhu kätte ja asetada mugavasse puhkeasendisse, mis võimaldab kergesti hingata.
	EL	ΣΕ ΠΕΡΙΠΤΩΣΗ ΕΙΣΠΝΟΗΣ: Μεταφέρετε τον παθόντα στον καθαρό αέρα και αφήστε τον να ξεκουραστεί σε στάση που διευκολύνει την αναπνοή.
	EN	IF INHALED: Remove victim to fresh air and keep at rest in a position comfortable for breathing.
	FR	EN CAS D'INHALATION: transporter la victime à l'extérieur et la maintenir au repos dans une position où elle peut confortablement respirer.
	GA	MÁ IONÁLAÍTEAR, tabhair amach faoin aer an duine agus coimeád socair é, i riocht ina bhféadfaidh sé anáil a tharraingt go réidh.
	IT	IN CASO DI INALAZIONE: trasportare l'infortunato all'aria aperta e mantenerlo a riposo in posizione che favorisca la respirazione.
	LV	IEELPOŠANAS GADĪJUMĀ: izvest cietušo svaigā gaisā un turēt miera stāvoklī, lai būtu ērti elpot.
	LT	ĮKVĖPUS: Išnešti nukentėjusįjį į gryną orą; jam būtina ramybė ir padėtis, leidžianti laisvai kvėpuoti.
	HU	BELÉLEGZÉS ESETÉN: Az érintett személyt friss levegőre kell vinni és olyan nyugalmi testhelyzetbe kell helyezni, hogy könnyen tudjon lélegezni.
	MT	JEKK JITTIEĦED FIN-NIFS: Esponi lill-vittma għall-arja friska u żommha mistrieħa f'pożizzjoni komda biex tkun tista' tieħu n-nifs.
	NL	NA INADEMING: het slachtoffer in de frisse lucht brengen en laten rusten in een houding die het ademen vergemakkelijkt.
	PL	W PRZYPADKU DOSTANIA SIĘ DO DRÓG ODDECHOWYCH: wyprowadzić lub wynieść poszkodowanego na świeże powietrze i zapewnić warunki do odpoczynku w pozycji umożliwiającej swobodne oddychanie.
	PT	EM CASO DE INALAÇÃO: retirar a vítima para uma zona ao ar livre e mantê-la em repouso numa posição que não dificulte a respiração.
	RO	ÎN CAZ DE INHALARE: transportați victima la aer liber și mențineți-o în stare de repaus, într-o poziție confortabilă pentru respirație.
	SK	PO VDÝCHNUTÍ: Presuňte postihnutého na čerstvý vzduch a nechajte ho oddychovať v polohe, ktorá mu umožní pohodlné dýchanie.
	SL	PRI VDIHAVANJU: prenesti žrtev na svež zrak in jo pustiti počivati v položaju, ki olajša dihanje.

▼B

P304 + P340	Sprog	
	FI	JOS KEMIKAALIA ON HENGITETTY: Siirrä henkilö raittiiseen ilmaan ja pidä lepoasennossa, jossa on helppo hengittää.
	SV	VID INANDNING: Flytta personen till frisk luft och se till att han eller hon vilar i en ställning som underlättar andningen.

P304 + P341	Sprog	
	BG	ПРИ ВДИШВАНЕ: При затруднено дишане изведете пострадалия на чист въздух и го поставете в позиция, улесняваща дишането.
	ES	EN CASO DE INHALACIÓN: Si respira con dificultad, transportar a la víctima al exterior y mantenerla en reposo en una posición confortable para respirar.
	CS	PŘI VDECHNUTÍ: Při obtížném dýchání přeneste postiženého na čerstvý vzduch a ponechte jej v klidu v poloze usnadňující dýchání.
	DA	VED INDÅNDING: Ved vejrtrækningsbesvær: Flyt personen til et sted med frisk luft og sørg for, at vedkommende hviler i en stilling, som letter vejrtrækningen.
	DE	BEI EINATMEN: Bei Atembeschwerden an die frische Luft bringen und in einer Position ruhigstellen, die das Atmen erleichtert.
	ET	SISSEHINGAMISE KORRAL: hingamisraskuste korral toimetada kannatanu värske õhu kätte ja asetada mugavasse puhkeasendisse, mis võimaldab kergesti hingata.
	EL	ΣΕ ΠΕΡΙΠΤΩΣΗ ΕΙΣΠΝΟΗΣ: Εάν ο παθών έχει δύσπνοια, μεταφέρετέ τον στον καθαρό αέρα και αφήστε τον να ξεκουραστεί σε στάση που διευκολύνει την αναπνοή.
	EN	IF INHALED: If breathing is difficult, remove victim to fresh air and keep at rest in a position comfortable for breathing.
	FR	EN CAS D'INHALATION: s'il y a difficulté à respirer, transporter la victime à l'extérieur et la maintenir au repos dans une position où elle peut confortablement respirer.
	GA	MÁ THÉANN AN TÁIRGE SEO LE hANÁIL DUINE, tabhair amach faoin aer an duine agus coimeád socair é, i riocht ina bhféadfaidh sé anáil a tharraingt go réidh.
	IT	IN CASO DI INALAZIONE: se la respirazione è difficile, trasportare l'infortunato all'aria aperta e mantenerlo a riposo in posizione che favorisca la respirazione.
	LV	IEELPOŠANAS GADĪJUMĀ: ja elpošana ir apgrūtināta, izvest cietušo svaigā gaisā un turēt miera stāvoklī, lai būtu ērti elpot.
	LT	ĮKVĖPUS: Jeigu nukentėjusiajam sunku kvėpuoti, išnešti jį į gryną orą; jam būtina ramybė ir padėtis, leidžianti laisvai kvėpuoti.
	HU	BELÉLEGZÉS ESETÉN: Légzési nehézségek esetén az érintett személyt friss levegőre kell vinni és olyan nyugalmi testhelyzetbe kell helyezni, hogy könnyen tudjon lélegezni.

▼B

P304 + P341	Sprog	
	MT	JEKK JITTIEĦED FIN-NIFS: Jekk in-nifs ikun diffiċli, esponi lill-vittma għall-arja friska u żommha mistrieħa f'pożizzjoni komda biex tkun tista' tieħu n-nifs.
	NL	NA INADEMING: bij ademhalingsmoeilijkheden het slachtoffer in de frisse lucht brengen en laten rusten in een houding die het ademen vergemakkelijkt.
	PL	W PRZYPADKU DOSTANIA SIĘ DO DRÓG ODDECHOWYCH: W przypadku trudności z oddychaniem, wyprowadzić lub wynieść poszkodowanego na świeże powietrze i zapewnić warunki do odpoczynku w pozycji umożliwiającej swobodne oddychanie.
	PT	EM CASO DE INALAÇÃO: em caso de dificuldade respiratória, retirar a vítima para uma zona ao ar livre e mantê-la em repouso numa posição que não dificulte a respiração.
	RO	ÎN CAZ DE INHALARE: dacă respirația este dificilă, transportați victima la aer liber și mențineți-o în stare de repaus, într-o poziție confortabilă pentru respirație.
	SK	PO VDÝCHNUTÍ: Ak nastanú ťažkosti s dýchaním, presuňte postihnutého na čerstvý vzduch a nechajte ho oddychovať v polohe, ktorá mu umožní pohodlné dýchanie.
	SL	PRI VDIHAVANJU: prenesti žrtev pri oteženem dihanju na svež zrak in jo pustiti počivati v položaju, ki olajša dihanje.
	FI	JOS KEMIKAALIA ON HENGITETTY: Jos hengitysvaikeuksia, siirrä henkilö raittiiseen ilmaan ja pidä lepoasennossa, jossa on helppo hengittää.
	SV	VID INANDNING: Vid andningsbesvär, flytta personen till frisk luft och se till att han eller hon vilar i en ställning som underlättar andningen.

P305 + P351 + P338	Sprog	
	BG	ПРИ КОНТАКТ С ОЧИТЕ: Промивайте внимателно с вода в продължение на няколко минути. Свалете контактните лещи, ако има такива и доколкото това е възможно. Продължавайте да промивате.
	ES	EN CASO DE CONTACTO CON LOS OJOS: Aclarar cuidadosamente con agua durante varios minutos. Quitar las lentes de contacto, si lleva y resulta fácil. Seguir aclarando.
	CS	PŘI ZASAŽENÍ OČÍ: Několik minut opatrně vyplachujte vodou. Vyjměte kontaktní čočky, jsou-li nasazeny a pokud je lze vyjmout snadno. Pokračujte ve vyplachování.
	DA	VED KONTAKT MED ØJNENE: Skyl forsigtigt med vand i flere minutter. Fjern eventuelle kontaktlinser, hvis dette kan gøres let. Fortsæt skylning.
	DE	BEI KONTAKT MIT DEN AUGEN: Einige Minuten lang behutsam mit Wasser spülen. Vorhandene Kontaktlinsen nach Möglichkeit entfernen. Weiter spülen.

▼B

P305 + P351 + P338	Sprog	
	ET	SILMA SATTUMISE KORRAL: loputada mitme minuti jooksul ettevaatlikult veega. Eemaldada kontaktläätsed, kui neid kasutatakse ja kui neid on kerge eemaldada. Loputada veel kord.
	EL	ΣΕ ΠΕΡΙΠΤΩΣΗ ΕΠΑΦΗΣ ΜΕ ΤΑ ΜΑΤΙΑ: Ξεπλύνετε προσεκτικά με νερό για αρκετά λεπτά. Εάν υπάρχουν φακοί επαφής, αφαιρέστε τους, εφόσον είναι εύκολο. Συνεχίστε να ξεπλένετε.
	EN	IF IN EYES: Rinse cautiously with water for several minutes. Remove contact lenses, if present and easy to do. Continue rinsing.
	FR	EN CAS DE CONTACT AVEC LES YEUX: rincer avec précaution à l'eau pendant plusieurs minutes. Enlever les lentilles de contact si la victime en porte et si elles peuvent être facilement enlevées. Continuer à rincer.
	GA	I gCÁS TEAGMHÁLA LEIS NA SÚILE: Sruthlaigh go cúramach le huisce ar feadh roinnt nóiméad. Tóg amach na tadhall-lionsaí, más ann dóibh agus más furasta. Lean den sruthlú.
	IT	IN CASO DI CONTATTO CON GLI OCCHI: sciacquare accuratamente per parecchi minuti. Togliere le eventuali lenti a contatto se è agevole farlo. Continuare a sciacquare.
	LV	SASKARĒ AR ACĪM: uzmanīgi izskalot ar ūdeni vairākas minūtes. Izņemt kontaktlēcas, ja tās ir ievietotas un ja to ir viegli izdarīt. Turpināt skalot.
	LT	PATEKUS Į AKIS: Kelias minutes atsargiai plauti vandeniu. Išimti kontaktinius lęšius, jeigu jie yra ir jeigu lengvai galima tai padaryti. Toliau plauti akis.
	HU	SZEMBE KERÜLÉS esetén: Több percig tartó óvatos öblítés vízzel. Adott esetben a kontaktlencsék eltávolítása, ha könnyen megoldható. Az öblítés folytatása.
	MT	JEKK JIDĦOL FL-GĦAJNEJN: Laħlaħ b'attenzjoni bl-ilma għal diversi minuti. Neħħi l-lentijiet tal-kuntatt, jekk ikun hemm u jkunu faċli biex tneħħihom. Kompli laħlaħ.
	NL	BIJ CONTACT MET DE OGEN: voorzichtig afspoelen met water gedurende een aantal minuten; contactlenzen verwijderen, indien mogelijk; blijven spoelen.
	PL	W PRZYPADKU DOSTANIA SIĘ DO OCZU: Ostrożnie płukać wodą przez kilka minut. Wyjąć soczewki kontaktowe, jeżeli są i można je łatwo usunąć. Nadal płukać.
	PT	SE ENTRAR EM CONTACTO COM OS OLHOS: enxaguar cuidadosamente com água durante vários minutos. Se usar lentes de contacto, retire-as, se tal lhe for possível. Continuar a enxaguar.
	RO	ÎN CAZ DE CONTACT CU OCHII: clătiți cu atenție cu apă timp de mai multe minute. Scoateți lentilele de contact, dacă este cazul și dacă acest lucru se poate face cu ușurință. Continuați să clătiți.

▼B

P305 + P351 + P338	Sprog	
	SK	PO ZASIAHNUTÍ OČÍ: Niekoľko minút ich opatrne vyplachujte vodou. Ak používate kontaktné šošovky a ak je to možné, odstráňte ich. Pokračujte vo vyplachovaní.
	SL	PRI STIKU Z OČMI: previdno izpirajte z vodo nekaj minut. Odstranite kontaktne leče, če jih imate in če to lahko storite brez težav. Nadaljujte z izpiranjem.
	FI	JOS KEMIKAALIA JOUTUU SILMIIN: Huuhdo huolellisesti vedellä usean minuutin ajan. Poista piilolinssit, _edical voi tehdä helposti. Jatka huuhtomista.
	SV	VID KONTAKT MED ÖGONEN: Skölj försiktigt med vatten i flera minuter. Ta ur eventuella kontaktlinser om det går lätt. Fortsätt att skölja.

P306 + P360	Sprog	
	BG	ПРИ ПОПАДАНЕ ВЪРХУ ОБЛЕКЛОТО: незабавно облейте замърсеното облекло и кожата обилно с вода, преди да свалите дрехите.
	ES	EN CASO DE CONTACTO CON LA ROPA: Aclarar inmediatamente con agua abundante las prendas y la piel contaminadas antes de quitarse la ropa.
	CS	PŘI STYKU S ODĚVEM: Kontaminovaný oděv a kůži oklamžitě omyjte velkým množstvím vody a potom oděv odložte.
	DA	VED KONTAKT MED TØJET: Skyl omgående tilsmudset tøj og hud med rigeligt vand, før tøjet fjernes.
	DE	BEI KONTAKT MIT DER KLEIDUNG: Kontaminierte Kleidung und Haut sofort mit viel Wasser abwaschen und danach Kleidung ausziehen.
	ET	RÕIVASTELE SATTUMISE KORRAL: saastunud rõivad ja nahk loputada viivitamata rohke veega ning alles seejärel rõivad eemaldada.
	EL	ΣΕ ΠΕΡΙΠΤΩΣΗ ΕΠΑΦΗΣ ΜΕ ΤΑ ΡΟΥΧΑ: Ξεπλύντε αμέσως τα μολυσμένα ρούχα και την επιδερμίδα με άφθονο νερό πριν αφαιρέσετε τα ρούχα.
	EN	IF ON CLOTHING: rinse immediately contaminated clothing and skin with plenty of water before removing clothes.
	FR	EN CAS DE CONTACT AVEC LES VÊTEMENTS: rincer immédiatement et abondamment avec de l'eau les vêtements contaminés et la peau avant de les enlever.
	GA	I gCÁS TEAGMHÁLA LE hÉADAÍ: sruthlaítear éadaí éillithe agus an craiceann láithreach le neart uisce sula ndéantar na héadaí a bhaint den duine.

▼B

P306 + P360	Sprog	
	IT	IN CASO DI CONTATTO CON GLI INDUMENTI: sciacquare immediatamente e abbondantemente gli indumenti contaminati e la pelle prima di togliersi gli indumenti.
	LV	SASKARĒ AR APĢĒRBU: nekavējoties izskalot piesārņoto apģērbu un ādu ar lielu daudzumu ūdeni, pirms apģērba novilkšanas.
	LT	PATEKUS ANT DRABUŽIŲ: Prieš nuvelkant užterštus drabužius, nedelsiant juos ir odą nuplauti dideliu kiekiu vandens.
	HU	HA RUHÁRA KERÜL: A ruhák levetése előtt a szennyezett ruházatot és a bőrt bő vízzel azonnal le kell öblíteni.
	MT	JEKK FUQ L-ILBIES: laħlaħ mall-ewwel l-ilbies ikkontaminat u l-ġilda b'ħafna ilma qabel ma tneħħi l-ilbies.
	NL	NA MORSEN OP KLEDING: verontreinigde kleding en huid onmiddellijk met veel water afspoelen en pas daarna kleding uittrekken.
	PL	W PRZYPADKU KONTAKTU Z ODZIEŻĄ: natychmiast spłukać zanieczyszczoną odzież i skórę dużą ilością wody przed zdjęciem odzieży.
	PT	SE ENTRAR EM CONTACTO COM A ROUPA: enxaguar imediatamente com muita água a roupa e a pele contaminadas antes de se despir.
	RO	ÎN CAZ DE CONTACT CU ÎMBRĂCĂMINTEA: clătiți imediat îmbrăcămintea contaminată și pielea cu multă apă, înainte de scoaterea îmbrăcămintei.
	SK	PRI KONTAKTE S ODEVOM: kontaminovaný odev a pokožku opláchnite veľkým množstvom vody a potom odev odstráňte.
	SL	PRI STIKU Z OBLAČILI: takoj izprati kontaminirana oblačila in kožo z veliko vode pred odstranitvijo oblačil.
	FI	JOS KEMIKAALIA JOUTUU VAATTEISIIN: Huuhdo saastunut vaatetus ja iho välittömästi runsaalla vedellä ennen vaatetuksen riisumista.
	SV	VID KONTAKT MED KLÄDERNA: Skölj omedelbart nedstänkta kläder och hud med mycket vatten innan du tar av dig kläderna.

P307 + P311	Sprog	
	BG	ПРИ експозиция: Обадете се в ЦЕНТЪР ПО ТОКСИКОЛОГИЯ или на лекар.
	ES	EN CASO DE exposición: Llamar a un CENTRO DE INFORMACIÓN TOXICOLÓGICA o a un médico.
	CS	PŘI expozici: Volejte TOXIKOLOGICKÉ INFORMAČNÍ STŘEDISKO nebo lékaře.
	DA	VED eksponering: Ring til en GIFTINFORMATION eller en læge.
	DE	BEI Exposition: GIFTINFORMATIONSZENTRUM oder Arzt anrufen.

▼B

P307 + P311	Sprog	
	ET	Kokkupuute korral: võtta ühendust MÜRGISTUSTEABEKESKUSE või arstiga.
	EL	ΣΕ ΠΕΡΙΠΤΩΣΗ έκθεσης: Καλέστε το ΚΕΝΤΡΟ ΔΗΛΗΤΗΡΙΑΣΕΩΝ ή ένα γιατρό.
	EN	IF exposed: Call a POISON CENTER or doctor/physician.
	FR	EN CAS d'exposition: appeler un CENTRE ANTIPOISON ou un médecin.
	GA	I gCÁS nochta: Cuir glao ar IONAD NIMHE nó ar dhoctúir/lia.
	IT	IN CASO di esposizione, contattare un CENTRO ANTIVELENI o un medico.
	LV	Ja ir saskarē: Sazināties ar SAINDĒŠANĀS CENTRU vai ārstu.
	LT	Esant sąlyčiui: Skambinti į APSINUODIJIMŲ KONTROLĖS IR INFORMACIJOS BIURĄ arba kreiptis į gydytoją.
	HU	Expozíció esetén: forduljon TOXIKOLÓGIAI KÖZPONTHOZ vagy orvoshoz.
	MT	Jekk espost: Ikkuntattja ĊENTRU TA' L-AVVELENAMENT jew tabib.
	NL	NA blootstelling: een ANTIGIFCENTRUM of een arts raadplegen.
	PL	W przypadku narażenia: Skontaktować się z OŚRODKIEM ZATRUĆ lub z lekarzem.
	PT	EM CASO DE exposição: contacte um CENTRO DE INFORMAÇÃO ANTIVENENOS ou um médico.
	RO	ÎN CAZ DE expunere: sunați la un CENTRU DE INFORMARE TOXICOLOGICĂ sau un medic.
	SK	Po expozícii: volajte NÁRODNÉ TOXIKOLOGICKÉ INFORMAČNÉ CENTRUM alebo lekára.
	SL	PRI izpostavljenosti: pokličite CENTER ZA ZASTRUPITVE ali zdravnika.
	FI	Altistumisen tapahduttua: Ota yhteys MYRKYTYSTIETOKESKUKSEEN tai lääkäriin.
	SV	Om du exponerats: Kontakta GIFTINFORMATIONSCENTRAL eller läkare.

P308 + P313	Sprog	
	BG	ПРИ явна или предполагаема експозиция: Потърсете медицински съвет/помощ.
	ES	EN CASO DE exposición manifiesta o presunta: Consultar a un médico.
	CS	PŘI expozici nebo podezření na ni: Vyhledejte lékařskou pomoc/ošetření.
	DA	VED eksponering eller mistanke om eksponering: Søg lægehjælp.
	DE	BEI Exposition oder falls betroffen: Ärztlichen Rat einholen/ärztliche Hilfe hinzuziehen.

▼B

P308 + P313	Sprog	
	ET	Kokkupuute või kokkupuutekahtluse korral: pöörduda arsti poole.
	EL	ΣΕ ΠΕΡΙΠΤΩΣΗ έκθεσης ή πιθανότητας έκθεσης: Συμβουλευθείτε/Επισκεφθείτε γιατρό.
	EN	IF exposed or concerned: Get medical advice/ attention.
	FR	EN CAS d'exposition prouvée ou suspectée: consulter un médecin.
	GA	I gCÀS nochta nó má mheastar a bheith nochtaithe: Faigh comhairle/cúram liachta.
	IT	IN CASO di esposizione o di possibile esposizione, consultare un medico.
	LV	Ja nokļūst saskarē vai saistīts ar to: lūdziet medi̦ķu palīdzību.
	LT	Esant sąlyčiui arba jeigu numanomas sąlytis: kreiptis į gydytoją.
	HU	Expozíció vagy annak gyanúja esetén: orvosi ellátást kell kérni.
	MT	Jekk espost jew konċernat: Ikkonsulta tabib.
	NL	NA (mogelijke) blootstelling: een arts raadplegen.
	PL	W przypadku narażenia lub styczności: Zasięgnąć porady/zgłosić się pod opiekę lekarza.
	PT	EM CASO DE exposição ou suspeita de exposição: consulte um médico.
	RO	ÎN CAZ DE expunere sau de posibilă expunere: consultați medicul.
	SK	Po expozícii alebo podozrení z nej: Vyhľadajte lekársku pomoc/starostlivosť.
	SL	PRI izpostavljenosti ali sumu izpostavljenosti: poiščite zdravniško pomoč/oskrbo.
	FI	Altistumisen tapahduttua tai jos epäillään altistumista: Hakeudu lääkäriin.
	SV	Vid exponering eller misstanke om exponering Sök läkarhjälp.

P309 + P311	Sprog	
	BG	ПРИ експозиция или неразположение: Обадете се в ЦЕНТЪР ПО ТОКСИКОЛОГИЯ или на лекар.
	ES	EN CASO DE exposición o si se encuentra mal: Llamar a un CENTRO DE INFORMACIÓN TOXICOLÓGICA o a un médico.
	CS	PŘI expozici nebo necítíte-li se dobře: Volejte TOXIKOLOGICKÉ INFORMAČNÍ STŘEDISKO nebo lékaře.
	DA	VED eksponering eller ubehag: Ring til en GIFTINFORMATION eller en læge.
	DE	BEI Exposition oder Unwohlsein: GIFTINFORMATIONSZENTRUM oder Arzt anrufen.

▼B

P309 + P311	Sprog	
	ET	Kokkupuute või halva enesetunde korral: võtta ühendust MÜRGISTUSTEABEKESKUSE või arstiga.
	EL	ΣΕ ΠΕΡΙΠΤΩΣΗ έκθεσης ή αδιαθεσίας: Καλέστε το ΚΕΝΤΡΟ ΔΗΛΗΤΗΡΙΑΣΕΩΝ ή ένα γιατρό.
	EN	IF exposed or if you feel unwell: Call a POISON CENTER or doctor/physician.
	FR	EN CAS d'exposition ou de malaise: appeler un CENTRE ANTIPOISON ou un médecin.
	GA	I gCÀS nochta nó má bhraitear tinn: Cuir glao ar IONAD NIMHE nó ar dhoctúir/lia.
	IT	IN CASO di esposizione o di malessere, contattare un CENTRO ANTIVELENI o un medico.
	LV	Ja nokļūst saskarē vai jums ir slikta pašsajūta: sazinieties ar SAINDĒŠANĀS CENTRU vai ārstu.
	LT	Esant sąlyčiui arba pasijutus blogai: Skambinti į APSINUODIJIMŲ KONTROLĖS IR INFORMACIJOS BIURĄ arba kreiptis į gydytoją.
	HU	Expozíció vagy rosszullét esetén: forduljon TOXIKOLÓGIAI KÖZPONTHOZ vagy orvoshoz.
	MT	JEKK espost jew tħossok ma tiflaħx: Ikkuntattja ĊENTRU TA' L-AVVELENAMENT jew tabib.
	NL	NA blootstelling of bij onwel voelen: een ANTIGIFCENTRUM of een arts raadplegen.
	PL	W przypadku narażenia lub złego samopoczucia: Skontaktować się z OŚRODKIEM ZATRUĆ lub z lekarzem.
	PT	EM CASO DE exposição ou de indisposição: contacte um CENTRO DE INFORMAÇÃO ANTIVENENOS ou um médico.
	RO	ÎN CAZ DE expunere sau dacă nu vă simțiți bine: sunați la un CENTRU DE INFORMARE TOXICOLOGICĂ sau un medic.
	SK	Po expozícii alebo pri zdravotných problémoch: volajte NÁRODNÉ TOXIKOLOGICKÉ INFORMAČNÉ CENTRUM alebo lekára.
	SL	PRI izpostavljenosti ali slabem počutju: pokličite CENTER ZA ZASTRUPITVE ali zdravnika.
	FI	Altistumisen tapahduttua tai jos ilmenee pahoinvointia: Ota yhteys MYRKYTYSTIETOSKESKUKSEEN tai lääkäriin.
	SV	Vid exponering eller obehag: Kontakta GIFTINFORMATIONSCENTRAL eller läkare.

▼B

P332 + P313	Sprog	
	BG	При поява на кожно дразнене: Потърсете медицински съвет/помощ.
	ES	En caso de irritación cutánea: Consultar a un médico.
	CS	Při podráždění kůže: Vyhledejte lékařskou pomoc/ošetření.
	DA	Ved hudirritation: Søg lægehjælp.
	DE	Bei Hautreizung: Ärztlichen Rat einholen/ärztliche Hilfe hinzuziehen.
	ET	Nahaärrituse korral: pöörduda arsti poole.
	EL	Εάν παρατηρηθεί ερεθισμός του δέρματος: Συμβουλευθείτε/Επισκεφθείτε γιατρό.
	EN	If skin irritation occurs: Get medical advice/attention.
	FR	En cas d'irritation cutanée: consulter un médecin.
	GA	I gcás greannú craicinn: Faigh comhairle/cúram liachta.
	IT	In caso di irritazione della pelle: consultare un medico.
	LV	Ja rodas ādas iekaisums: lūdziet mediķu palīdzību.
	LT	Jeigu sudirginama oda: kreiptis į gydytoją.
	HU	Bőrirritáció esetén: orvosi ellátást kell kérni.
	MT	Jekk ikun hemm irritazzjoni tal-ġilda: Ikkonsulta tabib.
	NL	Bij huidirritatie: een arts raadplegen.
	PL	W przypadku wystąpienia podrażnienia skóry: Zasięgnąć porady/zgłosić się pod opiekę lekarza.
	PT	Em caso de irritação cutânea: consulte um médico.
	RO	În caz de iritare a pielii: consultați medicul.
	SK	Ak sa objaví podráždenie pokožky, vyhľadajte lekársku pomoc/starostlivosť.
	SL	Če nastopi draženje kože: poiščite zdravniško pomoč/oskrbo.
	FI	Jos ilmenee ihoärsytystä: Hakeudu lääkäriin.
	SV	Vid hudirritation: Sök läkarhjälp.

P333 + P313	Sprog	
	BG	При поява на кожно дразнене или обрив на кожата: Потърсете медицински съвет/помощ.
	ES	En caso de irritación o erupción cutánea: Consultar a un médico.
	CS	Při podráždění kůže nebo vyrážce: Vyhledejte lékařskou pomoc/ošetření.
	DA	Ved hudirritation eller udslet: Søg lægehjælp.
	DE	Bei Hautreizung oder -ausschlag: Ärztlichen Rat einholen/ärztliche Hilfe hinzuziehen.

▼B

P333 + P313	Sprog	
	ET	Nahaärrituse või _obe korral: pöörduda arsti poole.
	EL	Εάν παρατηρηθεί ερεθισμός του δέρματος ή εμφανιστεί εξάνθημα: Συμβουλευθείτε/ Επισκεφθείτε γιατρό.
	EN	If skin irritation or rash occurs: Get medical advice/attention.
	FR	En cas d'irritation ou d'éruption cutanée: consulter un médecin.
	GA	Má tharlaíonn greannú nó gríos craicinn: Faigh comhairle/cúram liachta.
	IT	In caso di irritazione o eruzione della pelle: consultare un medico.
	LV	Ja rodas ādas iekaisums vai izsitumi: lūdziet mediķu palīdzību.
	LT	Jeigu sudirginama oda arba ją išberia: kreiptis į gydytoją.
	HU	Bőrirritáció vagy kiütések megjelenése esetén: orvosi ellátást kell kérni.
	MT	Jekk ikun hemm irritazzjoni jew raxx tal-ġilda: Ikkonsulta tabib.
	NL	Bij huidirritatie of uitslag: een arts raadplegen.
	PL	W przypadku wystąpienia podrażnienia skóry lub wysypki: Zasięgnąć porady/zgłosić się pod opiekę lekarza.
	PT	Em caso de irritação ou erupção cutânea: consulte um médico.
	RO	În caz de iritare a pielii sau de erupție cutanată: consultați medicul.
	SK	Ak sa prejaví podráždenie pokožky alebo sa vytvoria vyrážky: vyhľadajte lekársku pomoc/ starostlivosť.
	SL	Če nastopi draženje kože ali se pojavi izpuščaj: poiščite zdravniško pomoč/oskrbo.
	FI	Jos ilmenee ihoärsytystä tai ihottumaa: Hakeudu lääkäriin.
	SV	Vid hudirritation eller utslag: Sök läkarhjälp.

P335 + P334	Sprog	
	BG	Отстранете посипаните частици от кожата. Потопете в хладка вода/сложете мокри компреси.
	ES	Sacudir las partículas que se hayan depositado en la piel. Sumergir en agua fresca/aplicar compresas húmedas.
	CS	Volné částice odstraňte z kůže. Ponořte do studené vody/zabalte do vlhkého obvazu.
	DA	Børst løse partikler bort fra huden. Skyl under koldt vand/anvend våde omslag.
	DE	Lose Partikel von der Haut abbürsten. In kaltes Wasser tauchen/nassen Verband anlegen.
	ET	Pühkida lahtised osakesed nahalt maha. Hoida jahedas vees / panna peale niiske kompress.

▼B

P335 + P334	Sprog	
	EL	Αφαιρέστε προσεκτικά τα σωματίδια που έχουν μείνει στο δέρμα. Πλύντε με άφθονο δροσερό νερό/τυλίξτε με βρεγμένους επιδέσμους.
	EN	Brush off loose particles from skin. Immerse in cool water/wrap in wet bandages.
	FR	Enlever avec précaution les particules déposées sur la peau. Rincer à l'eau fraîche/poser une compresse humide.
	GA	Scuab cáithníní scaoilte den chraiceann. Tum in uisce fionnuar/cuir bréid fliuch air.
	IT	Rimuovere le particelle depositate sulla pelle. Immergere in acqua fredda/avvolgere con un bendaggio umido.
	LV	Noberziet brīvās daļiņas no ādas. Iegremdējiet vēsā ūdenī/ietiniet mitros apsējos.
	LT	Neprilipusias daleles nuvalyti nuo odos. Įmerkti į vėsų vandenį/apvynioti šlapiais tvarsčiais.
	HU	A bőrre tapadó szemcséket óvatosan le kell kefélni. Hideg vízzel/nedves kötéssel kell hűteni.
	MT	Farfar il-frak mhux imwaħħal minn mal-ġilda. Daħħal fl-ilma frisk/kebbeb f'faxex imxarrbin.
	NL	Losse deeltjes van de huid afvegen. In koud water onderdompelen/nat verband aanbrengen.
	PL	Nie związaną pozostałość strzepnąć ze skóry. Zanurzyć w zimnej wodzie/owinąć mokrym bandażem.
	PT	Sacudir da pele as partículas soltas. Mergulhar em água fria/aplicar compressas húmidas.
	RO	Îndepărtați particulele depuse pe piele. Introduceți în apă rece/acoperiți cu o compresă umedă.
	SK	Z pokožky oprášte sypké čiastočky. Ponorte do studenej vody/obviažte mokrými obväzmi.
	SL	S krtačo odstraniti razsute delce s kože. Potopiti v hladno vodo/zaviti v mokre povoje.
	FI	Poista irtohiukkaset iholta. Upota kylmään veteen/kääri märkiin siteisiin.
	SV	Borsta bort lösa partiklar från huden. Skölj under kallt vatten/använd våta omslag.

P337 + P313	Sprog	
	BG	При продължително дразнене на очите: Потърсете медицински съвет/помощ.
	ES	Si persiste la irritación ocular: Consultar a un médico.
	CS	Přetrvává-li podráždění očí: Vyhledejte lékařskou pomoc/ošetření.
	DA	Ved vedvarende øjenirritation: Søg lægehjælp.
	DE	Bei anhaltender Augenreizung: Ärztlichen Rat einholen/ärztliche Hilfe hinzuziehen.
	ET	Kui silmade ärritus ei möödu: pöörduda arsti poole.

▼B

P337 + P313	Sprog	
	EL	Εάν δεν υποχωρεί ο οφθαλμικός ερεθισμός: Συμβουλευθείτε/Επισκεφθείτε γιατρό.
	EN	If eye irritation persists: Get medical advice/ attention.
	FR	Si l'irritation oculaire persiste: consulter un médecin.
	GA	Má mhaireann an greannú súile: Faigh comhairle/cúram liachta.
	IT	Se l'irritazione degli occhi persiste, consultare un medico.
	LV	Ja acu iekaisums nepāriet: lūdziet mediķu palīdzību.
	LT	Jei akių dirginimas nepraeina: kreiptis į gydytoją.
	HU	Ha a szemirritáció nem múlik el: orvosi ellátást kell kérni.
	MT	Jekk l-irritazzjoni ta' l-għajnejn tippersisti: Ikkonsulta tabib.
	NL	Bij aanhoudende oogirritatie: een arts raadplegen.
	PL	W przypadku utrzymywania się działania drażniącego na oczy: Zasięgnąć porady/zgłosić się pod opiekę lekarza.
	PT	Caso a irritação ocular persista: consulte um médico.
	RO	Dacă iritarea ochilor persistă: consultaţi medicul.
	SK	Ak podráždenie očí pretrváva: vyhľadajte lekársku pomoc/starostlivosť.
	SL	Če draženje oči ne preneha: poiščite zdravniško pomoč/oskrbo.
	FI	Jos silmä-ärsytys jatkuu: Hakeudu lääkäriin.
	SV	Vid bestående ögonirritation: Sök läkarhjälp.

P342 + P311	Sprog	
	BG	При симптоми на затруднено дишане: Обадете се в ЦЕНТЪР ПО ТОКСИКОЛОГИЯ или на лекар.
	ES	En caso de síntomas respiratorios: Llamar a un CENTRO DE INFORMACIÓN TOXICOLÓGICA o a un médico.
	CS	Při dýchacích potížích: Volejte TOXIKOLOGICKÉ INFORMAČNÍ STŘEDISKO nebo lékaře.
	DA	Ved luftvejssymptomer: Ring til en GIFTINFORMATION eller en læge.
	DE	Bei Symptomen der Atemwege: GIFTINFORMATIONSZENTRUM oder Arzt anrufen.
	ET	Hingamisteede probleemide ilmnemise korral: võtta ühendust MÜRGISTUSTEABEKESKUSE või arstiga.

▼B

P342 + P311	Sprog	
	EL	Εάν παρουσιάζονται αναπνευστικά συμπτώματα: Καλέστε το ΚΕΝΤΡΟ ΔΗΛΗΤΗΡΙΑΣΕΩΝ ή ένα γιατρό.
	EN	If experiencing respiratory symptoms: Call a POISON CENTER or doctor/physician.
	FR	En cas de symptômes respiratoires: appeler un CENTRE ANTIPOISON ou un médecin.
	GA	I gcás siomptóm riospráide: Cuir glao ar IONAD NIMHE nó ar dhoctúir/lia.
	IT	In caso di sintomi respiratori: contattare un CENTRO ANTIVELENI o un medico.
	LV	Ja rodas elpas trūkuma simptomi: sazinieties ar SAINDĒŠANĀS CENTRU vai ārstu.
	LT	Jeigu pasireiškia respiraciniai simptomai: skambinti į APSINUODIJIMŲ KONTROLĖS IR INFORMACIJOS BIURĄ arba kreiptis į gydytoją.
	HU	Légzési problémák esetén: forduljon TOXIKOLÓGIAI KÖZPONTHOZ vagy orvoshoz.
	MT	Jekk ikollok sintomi respiratorji: Ikkuntattja ĊENTRU TA' L-AVVELENAMENT jew tabib.
	NL	Bij ademhalingssymptomen: een ANTIGIFCENTRUM of een arts raadplegen.
	PL	W przypadku wystąpienia objawów ze strony układu oddechowego: Skontaktować się z OŚRODKIEM ZATRUĆ lub z lekarzem.
	PT	Em caso de sintomas respiratórios: contacte um CENTRO DE INFORMAÇÃO ANTIVENENOS ou um médico.
	RO	În caz de simptome respiratorii: sunați la un CENTRU DE INFORMARE TOXICOLOGICĂ sau un medic.
	SK	Pri ťažkostiach s dýchaním: volajte NÁRODNÉ TOXIKOLOGICKÉ INFORMAČNÉ CENTRUM alebo lekára.
	SL	Pri respiratornih simptomih: pokličite CENTER ZA ZASTRUPITVE ali zdravnika.
	FI	Jos ilmenee hengitysoireita: Ota yhteys MYRKYTYSTIETOKESKUKSEEN tai lääkäriin.
	SV	Vid besvär i luftvägarna: Kontakta GIFTINFORMATIONSCENTRAL eller läkare.

P370 + P376	Sprog	
	BG	При пожар: Спрете теча, ако е безопасно.
	ES	En caso de incendio: Detener la fuga, si no hay peligro en hacerlo.
	CS	V případě požáru: Zastavte únik, můžete-li tak učinit bez rizika.
	DA	Ved brand: Stands lækagen, hvis dette er sikkert.
	DE	Bei Brand: Undichtigkeit beseitigen, wenn gefahrlos möglich.

▼B

P370 + P376	Sprog	
	ET	Tulekahju korral: leke peatada, kui seda on võimalik teha ohutult.
	EL	Σε περίπτωση πυρκαγιάς: Σταματήστε τη διαρροή, εφόσον δεν υπάρχει κίνδυνος.
	EN	In case of fire: Stop leak if safe to do so.
	FR	En cas d'incendie: obturer la fuite si cela peut se faire sans danger.
	GA	I gcás dóiteáin: Cuir stop leis an sceitheadh má tá sé sábháilte é sin a dhéanamh.
	IT	In caso di incendio: bloccare la perdita se non c'è pericolo.
	LV	Ugunsgrēka gadījumā: apturiet noplūdi, ja to darīt ir droši.
	LT	Gaisro atveju: sustabdyti nuotėkį, jeigu galima saugiai tai padaryti.
	HU	Tűz esetén: Meg kell szüntetni a szivárgást, ha ez biztonságosan megtehető.
	MT	F'każ ta' nar: Waqqaf it-tnixxija sakemm ma jkunx ta' periklu.
	NL	In geval van brand: het lek dichten als dat veilig gedaan kan worden.
	PL	W przypadku pożaru: Jeżeli jest to bezpieczne zahamować wyciek.
	PT	Em caso de incêndio: deter a fuga se tal puder ser feito em segurança.
	RO	În caz de incendiu: opriți scurgerea, dacă acest lucru se poate face în siguranță.
	SK	V prípade požiaru: ak je to bezpečné, zastavte únik.
	SL	Ob požaru: zaustaviti puščanje, če je varno.
	FI	Tulipalon sattuessa: Sulje vuoto, jos sen voi tehdä turvallisesti.
	SV	Vid brand: Stoppa läckan om det kan göras på ett säkert sätt.

P370 + P378	Sprog	
	BG	При пожар: Използвайте … за гасене.
	ES	En caso de incendio: Utilizar … para apagarlo.
	CS	V případě požáru: K hašení použijte ….
	DA	Ved brand: Anvend … til brandslukning.
	DE	Bei Brand: … zum Löschen verwenden.
	ET	Tulekahju korral: kasutada kustutamiseks ….
	EL	Σε περίπτωση πυρκαγιάς: Χρησιμοποιήστε … για την κατάσβεση.
	EN	In case of fire: Use … for extinction.
	FR	En cas d'incendie: utiliser … pour l'extinction.
	GA	I gcás dóiteáin: Úsáid … le haghaidh múchta.
	IT	In caso di incendio: estinguere con….

▼B

P370 + P378	Sprog	
	LV	Ugunsgrēka gadījumā: dzēšanai izmantojiet …
	LT	Gaisro atveju: gesinimui naudoti …
	HU	Tűz esetén: az oltáshoz …használandó.
	MT	F'każ ta' nar: Uża' … għat-tifi.
	NL	In geval van brand: blussen met …
	PL	W przypadku pożaru: Użyć … do gaszenia.
	PT	Em caso de incêndio: para a extinção utilizar …
	RO	În caz de incendiu: utilizați… pentru stingere.
	SK	V prípade požiaru: na hasenie použite ….
	SL	Ob požaru: za gašenje uporabiti …
	FI	Tulipalon sattuessa: Käytä palon sammuttamiseen …
	SV	Vid brand: Släck branden med ….

P370 + P380	Sprog	
	BG	При пожар: Евакуирайте зоната.
	ES	En caso de incendio: Evacuar la zona.
	CS	V případě požáru: Vykliďte prostor.
	DA	Ved brand: Evakuer området.
	DE	Bei Brand: Umgebung räumen.
	ET	Tulekahju korral: ala evakueerida.
	EL	Σε περίπτωση πυρκαγιάς: Εκκενώστε την περιοχή.
	EN	In case of fire: Evacuate area.
	FR	En cas d'incendie: évacuer la zone.
	GA	I gcás dóiteáin: Aslonnaigh gach duine as an limistéar.
	IT	Evacuare la zona in caso di incendio.
	LV	Ugunsgrēka gadījumā: evakuēt zonu.
	LT	Gaisro atveju: evakuoti zoną.
	HU	Tűz esetén: Ki kell üríteni a területet.
	MT	F'każ ta' nar: Evakwa ż-żona.
	NL	In geval van brand: evacueren.
	PL	W przypadku pożaru: Ewakuować teren.
	PT	Em caso de incêndio: evacuar a zona.
	RO	În caz de incendiu: evacuați zona.
	SK	V prípade požiaru: priestory evakuujte.
	SL	Ob požaru: izprazniti območje.
	FI	Tulipalon sattuessa: Evakuoi alue.
	SV	Vid brand: Utrym området.

▼B

P370 + P380 + P375	Sprog	
	BG	При пожар: Евакуирайте зоната. Гасете пожара от разстояние поради опасност от експлозия.
	ES	En caso de incendio: Evacuar la zona. Luchar contra el incendio a distancia, dado el riesgo de explosión.
	CS	V případě požáru: Vykliďte prostor. Kvůli nebezpečí výbuchu haste z dostatečné vzdálenosti.
	DA	Ved brand: Evakuer området. Bekæmp branden på afstand på grund af eksplosionsfare.
	DE	Bei Brand: Umgebung räumen. Wegen Explosionsgefahr Brand aus der Entfernung bekämpfen.
	ET	Tulekahju korral: ala evakueerida. Plahvatusohu tõttu teha kustutustöid eemalt.
	EL	Σε περίπτωση πυρκαγιάς: Εκκενώστε την περιοχή. Προσπαθήστε να σβήσετε την πυρκαγιά από απόσταση, επειδή υπάρχει κίνδυνος έκρηξης.
	EN	In case of fire: Evacuate area. Fight fire remotely due to the risk of explosion.
	FR	En cas d'incendie: évacuer la zone. Combattre l'incendie à distance à cause du risque d'explosion.
	GA	I gcás dóiteáin: Aslonnaigh gach duine as an limistéar. Téigh i gcianghleic leis an dóiteán mar gheall ar an mbaol pléasctha.
	IT	In caso di incendio: evacuare la zona. Rischio di esplosione. Utilizzare i mezzi estinguenti a grande distanza.
	LV	Ugunsgrēka gadījumā: evakuēt zonu. Dzēst uguni no attāluma eksplozijas riska dēļ.
	LT	Gaisro atveju: evakuoti zoną. Gaisrą gesinti iš toli dėl sprogimo pavojaus.
	HU	Tűz esetén: Ki kell üríteni a területet. A tűz oltását robbanásveszély miatt távolból kell végezni.
	MT	F'każ ta' nar: Evakwa ż-żona. Itfi n-nar mill-bogħod minħabba r-riskju ta' splużjoni.
	NL	In geval van brand: evacueren. Op afstand blussen omwille van ontploffingsgevaar.
	PL	W przypadku pożaru: Ewakuować teren. Z powodu ryzyka wybuchu gasić pożar z odległości.
	PT	Em caso de incêndio: evacuar a zona. Combater o incêndio à distância, devido ao risco de explosão.
	RO	În caz de incendiu: evacuați zona. Stingeți incendiul de la distanță din cauza pericolului de explozie.
	SK	V prípade požiaru: priestory evakuujte. Z dôvodu nebezpečenstva výbuchu požiar haste z diaľky.

▼B

P370 + P380 + P375	Sprog	
	SL	Ob požaru: izprazniti območje. Gasiti z večje razdalje zaradi nevarnosti eksplozije.
	FI	Tulipalon sattuessa: Evakuoi alue. Sammuta palo etäältä räjähdysvaaran takia.
	SV	Vid brand: Utrym området. Bekämpa branden på avstånd på grund av explosionsrisken.

P371 + P380 + P375	Sprog	
	BG	При голям пожар и значителни количества: Евакуирайте зоната. Гасете пожара от разстояние поради опасност от експлозия.
	ES	En caso de incendio importante y en grandes cantidades: Evacuar la zona. Luchar contra el incendio a distancia, dado el riesgo de explosión.
	CS	V případě velkého požáru a velkého množství: Vykliďte prostor. Kvůli nebezpečí výbuchu haste z dostatečné vzdálenosti.
	DA	Ved større brand og store mængder: Evakuer området. Bekæmp branden på afstand på grund af eksplosionsfare.
	DE	Bei Großbrand und großen Mengen: Umgebung räumen. Wegen Explosionsgefahr Brand aus der Entfernung bekämpfen.
	ET	Suure tulekahju korral ning kui on tegemist suurte kogustega: ala evakueerida. Plahvatusohu tõttu teha kustutustöid eemalt.
	EL	Σε περίπτωση σοβαρής πυρκαγιάς και εάν πρόκειται για μεγάλες ποσότητες: Εκκενώστε την περιοχή. Προσπαθήστε να σβήσετε την πυρκαγιά από απόσταση, επειδή υπάρχει κίνδυνος έκρηξης.
	EN	In case of major fire and large quantities: Evacuate area. Fight fire remotely due to the risk of explosion.
	FR	En cas d'incendie important et s'il s'agit de grandes quantités: évacuer la zone. Combattre l'incendie à distance à cause du risque d'explosion.
	GA	I gcás mórdhóiteáin agus mórchainníochtaí: Aslonnaigh gach duine as an limistéar. Téigh i gcianghleic leis an dóiteán mar gheall ar an mbaol pléasctha.
	IT	In caso di incendio grave e di grandi quantità: evacuare la zona. Rischio di esplosione. Utilizzare i mezzi estinguenti a grande distanza.
	LV	Ugunsgrēka vai liela apjoma gadījumā: evakuēt zonu. Dzēst uguni no attāluma eksplozijas riska dēļ.
	LT	Didelio gaisro ir didelių kiekių atveju: evakuoti zoną. Gaisrą gesinti iš toli dėl sprogimo pavojaus.
	HU	Nagyobb tűz és nagy mennyiség esetén: Ki kell üríteni a területet. A tűz oltását robbanásveszély miatt távolból kell végezni.

▼B

P371 + P380 + P375	Sprog	
	MT	F'każ ta' nar kbir u kwantitajiet kbar: Evakwa ż-żona. Itfi n-nar mill-bogħod minħabba r-riskju ta' splużjoni.
	NL	In geval van grote brand en grote hoeveelheden: evacueren. Op afstand blussen omwille van ontploffingsgevaar.
	PL	W przypadku poważnego pożaru i dużych ilości: Ewakuować teren. Z powodu ryzyka wybuchu gasić pożar z odległości.
	PT	Em caso de incêndio importante e de grandes quantidades: evacuar a zona. Combater o incêndio à distância, devido ao risco de explosão.
	RO	În caz de incendiu de proporţii şi de cantităţi mari de produs: evacuaţi zona. Stingeţi incendiul de la distanţă din cauza pericolului de explozie.
	SK	V prípade veľkého požiaru a značného množstva: priestory evakuujte. Z dôvodu nebezpečenstva výbuchu požiar haste z diaľky.
	SL	Ob velikem požaru in velikih količinah: izprazniti območje. Gasiti z večje razdalje zaradi nevarnosti eksplozije.
	FI	Jos tulipalo ja ainemäärät ovat suuret: Evakuoi alue. Sammuta palo etäältä räjähdysvaaran takia.
	SV	Vid större brand och stora mängder: Utrym området. Bekämpa branden på avstånd på grund av explosionsrisken.

Tabel 1.4

Sikkerhedssætninger — opbevaring

P401	Sprog	
	BG	Да се съхранява…
	ES	Almacenar …
	CS	Skladujte …
	DA	Opbevares …
	DE	… aufbewahren.
	ET	Hoida …
	EL	Αποθηκεύεται …
	EN	Store …
	FR	Stocker …
	GA	Stóráil …
	IT	Conservare…
	LV	Glabāt…
	LT	Laikyti…
	HU	Tárolás: … .
	MT	Aħżen …
	NL	… bewaren.

▼B

P401	Sprog	
	PL	Przechowywać …
	PT	Armazenar …
	RO	A se depozita…
	SK	Uchovávajte …
	SL	Hraniti …
	FI	Varastoi …
	SV	Förvaras …

P402	Sprog	
	BG	Да се съхранява на сухо място.
	ES	Almacenar en un lugar seco.
	CS	Skladujte na suchém místě.
	DA	Opbevares et tørt sted.
	DE	An einem trockenen Ort aufbewahren.
	ET	Hoida kuivas.
	EL	Αποθηκεύεται σε στεγνό μέρος.
	EN	Store in a dry place.
	FR	Stocker dans un endroit sec.
	GA	Stóráil in áit thirim.
	IT	Conservare in luogo asciutto.
	LV	Glabāt sausā vietā.
	LT	Laikyti sausoje vietoje.
	HU	Száraz helyen tárolandó.
	MT	Aħżen f'post niexef.
	NL	Op een droge plaats bewaren.
	PL	Przechowywać w suchym miejscu.
	PT	Armazenar em local seco.
	RO	A se depozita într-un loc uscat.
	SK	Uchovávajte na suchom mieste.
	SL	Hraniti na suhem.
	FI	Varastoi kuivassa paikassa.
	SV	Förvaras torrt.

P403	Sprog	
	BG	Да се съхранява на добре проветриво място.
	ES	Almacenar en un lugar bien ventilado.
	CS	Skladujte na dobře větraném místě.
	DA	Opbevares på et godt ventileret sted.
	DE	An einem gut belüfteten Ort aufbewahren.
	ET	Hoida hästi ventileeritavas kohas.
	EL	Αποθηκεύεται σε καλά αεριζόμενο χώρο.

▼B

P403	Sprog	
	EN	Store in a well-ventilated place.
	FR	Stocker dans un endroit bien ventilé.
	GA	Stóráil in áit dhea-aeráilte.
	IT	Conservare in luogo ben ventilato.
	LV	Glabāt labi vēdināmā vietā.
	LT	Laikyti gerai vėdinamoje vietoje.
	HU	Jól szellőző helyen tárolandó.
	MT	Aħżen f'post b'ventilazzjoni tajba.
	NL	Op een goed geventileerde plaats bewaren.
	PL	Przechowywać w dobrze wentylowanym miejscu.
	PT	Armazenar em local bem ventilado.
	RO	A se depozita într-un spațiu bine ventilat.
	SK	Uchovávajte na dobre vetranom mieste.
	SL	Hraniti na dobro prezračevanem mestu.
	FI	Varastoi paikassa, jossa on hyvä ilmanvaihto.
	SV	Förvaras på väl ventilerad plats.

P404	Sprog	
	BG	Да се съхранява в затворен съд.
	ES	Almacenar en un recipiente cerrado.
	CS	Skladujte v uzavřeném obalu.
	DA	Opbevares i en lukket beholder.
	DE	In einem geschlossenen Behälter aufbewahren.
	ET	Hoida suletud mahutis.
	EL	Φυλάσσεται σε κλειστό περιέκτη.
	EN	Store in a closed container.
	FR	Stocker dans un récipient fermé.
	GA	Stóráil i gcoimeádán iata.
	IT	Conservare in un recipiente chiuso.
	LV	Glabāt slēgtā tvertnē.
	LT	Laikyti uždaroje talpykloje.
	HU	Zárt edényben tárolandó.
	MT	Aħżen f'kontenitur magħluq.
	NL	In gesloten verpakking bewaren.
	PL	Przechowywać w zamkniętym pojemniku.
	PT	Armazenar em recipiente fechado.
	RO	A se depozita într-un recipient închis.
	SK	Uchovávajte v uzavretej nádobe.
	SL	Hraniti v zaprti posodi.
	FI	Varastoi suljettuna.
	SV	Förvaras i sluten behållare.

▼B

P405	Sprog	
	BG	Да се съхранява под ключ.
	ES	Guardar bajo llave.
	CS	Skladujte uzamčené.
	DA	Opbevares under lås.
	DE	Unter Verschluss aufbewahren.
	ET	Hoida lukustatult.
	EL	Φυλάσσεται κλειδωμένο.
	EN	Store locked up.
	FR	Garder sous clef.
	GA	Stóráil faoi ghlas.
	IT	Conservare sotto chiave.
	LV	Glabāt slēgtā veidā.
	LT	Laikyti užrakintą.
	HU	Elzárva tárolandó.
	MT	Aħżen f'post imsakkar.
	NL	Achter slot bewaren.
	PL	Przechowywać pod zamknięciem.
	PT	Armazenar em local fechado à chave.
	RO	A se depozita sub cheie.
	SK	Uchovávajte uzamknuté.
	SL	Hraniti zaklenjeno.
	FI	Varastoi lukitussa tilassa.
	SV	Förvaras inlåst.

P406	Sprog	
	BG	Да се съхранява в устойчив на разяждане съд/… съд с устойчива вътрешна облицовка.
	ES	Almacenar en un recipiente resistente a la corrosión/… con revestimiento interior resistente.
	CS	Skladujte v obalu odolném proti korozi/… obalu s odolnou vnitřní vrstvou.
	DA	Opbevares i ætsningsbestandig/…beholder med modstandsdygtig indvendig belægning.
	DE	In korrosionsbeständigem/… Behälter mit korrosionsbeständiger Auskleidung aufbewahren.
	ET	Hoida sööbekindlas/…sööbekindla sisevooderdisega mahutis.
	EL	Αποθηκεύεται σε ανθεκτικό στη διάβρωση/… περιέκτη με ανθεκτική εσωτερική επένδυση.
	EN	Store in corrosive resistant/… container with a resistant inner liner.
	FR	Stocker dans un récipient résistant à la corrosion/récipient en … avec doublure intérieure résistant à la corrosion.

▼B

P406	Sprog	
	GA	Stóráil i gcoimeádán … frithchreimneach/… le líneáil frithchreimneach laistigh.
	IT	Conservare in recipiente resistente alla corrosione/… provvisto di rivestimento interno resistente.
	LV	Glabāt tvertnē, kas aizsargā pret koroziju/… tvertnes ar iekšējo pretkorozijas izolāciju.
	LT	Laikyti korozijai atsparioje talpykloje/…, turinčioje atsparią vidinę dangą.
	HU	Saválló/saválló bélésű … edényben tárolandó.
	MT	Aħżen f'post reżistenti għall-korrużjoni/… kontenitur li huwa infurrat minn ġewwa b'materjal reżistenti.
	NL	In corrosiebestendige/… houder met corrosiebestendige binnenbekleding bewaren.
	PL	Przechowywać w pojemniku odpornym na korozję / … o odpornej powłoce wewnętrznej.
	PT	Armazenar num recipiente resistente à corrosão/ … com um revestimento interior resistente.
	RO	Depozitați într-un recipient rezistent la coroziune/recipient din… cu dublură interioară rezistentă la coroziune.
	SK	Uchovávajte v nádobe odolnej proti korózii/… nádobe s odolnou vnútornou vrstvou.
	SL	Hraniti v posodi, odporni proti koroziji/…, z odporno notranjo oblogo.
	FI	Varastoi syöpymättömässä/… säiliössä, jossa on kestävä sisävuoraus.
	SV	Förvaras i korrosionsbeständig/… behållare med beständigt innerhölje.

P407	Sprog	
	BG	Да се остави въздушно пространство между купчините/палетите.
	ES	Dejar una separación entre los bloques/los palés de carga.
	CS	Mezi stohy/paletami ponechte vzduchovou mezeru.
	DA	Obevares med luftmellemrum mellem stakkene/ pallerne.
	DE	Luftspalt zwischen Stapeln/Paletten lassen.
	ET	Jätta virnade/kaubaaluste vahele õhuvahe.
	EL	Να υπάρχει κενό αέρος μεταξύ των σωρών/ παλετών.
	EN	Maintain air gap between stacks/pallets.
	FR	Maintenir un intervalle d'air entre les piles/ palettes.
	GA	Coimeád bearna aeir idir chruacha/phailléid.
	IT	Mantenere uno spazio libero tra gli scaffali/i pallet.

▼B

P407	Sprog	
	LV	Saglabāt gaisa spraugu starp krāvumiem/paletēm.
	LT	Palikti oro tarpą tarp eilių/palečių.
	HU	A rakatok/raklapok között térközt kell hagyni.
	MT	Ħalli l-arja tgħaddi bejn l-imniezel/il-palits.
	NL	Ruimte laten tussen stapels/pallets.
	PL	Zachować szczelinę powietrzną pomiędzy stosami/paletami.
	PT	Respeitar as distâncias mínimas entre pilhas/paletes.
	RO	Păstrați un spațiu gol între stive/paleți.
	SK	Medzi regálmi/paletami ponechajte vzduchovú medzeru.
	SL	Ohraniti zračno režo med skladi/paletami.
	FI	Jätä pinojen/kuormalavojen väliin ilmarako.
	SV	Se till att det finns luft mellan staplar/pallar.

P410	Sprog	
	BG	Да се пази от пряка слънчева светлина.
	ES	Proteger de la luz del sol.
	CS	Chraňte před slunečním zářením.
	DA	Beskyttes mod sollys.
	DE	Vor Sonnenbestrahlung schützen.
	ET	Hoida päikesevalguse eest.
	EL	Να προστατεύεται από τις ηλιακές ακτίνες.
	EN	Protect from sunlight.
	FR	Protéger du rayonnement solaire.
	GA	Cosain ó sholas na gréine.
	IT	Proteggere dai raggi solari.
	LV	Aizsargāt no saules gaismas.
	LT	Saugoti nuo saulės šviesos.
	HU	Napfénytől védendő.
	MT	Ipproteġi mid-dawl tax-xemx.
	NL	Tegen zonlicht beschermen.
	PL	Chronić przed światłem słonecznym.
	PT	Manter ao abrigo da luz solar.
	RO	A se proteja de lumina solară.
	SK	Chráňte pred slnečným žiarením.
	SL	Zaščititi pred sončno svetlobo.
	FI	Suojaa auringonvalolta.
	SV	Skyddas från solljus.

▼B

P411	Sprog	
	BG	Да се съхранява при температури, не по-високи от … ºC/…ºF.
	ES	Almacenar a temperaturas no superiores a … ºC/…ºF.
	CS	Skladujte při teplotě nepřesahující … ºC/…ºF.
	DA	Opbevares ved en temperatur, som ikke overstiger … ºC/…ºF.
	DE	Bei Temperaturen von nicht mehr als … ºC/ …aufbewahren.
	ET	Hoida temperatuuril mitte üle … ºC/… ºF.
	EL	Αποθηκεύεται σε θερμοκρασίες που δεν υπερβαίνουν τους … ºC/…ºF.
	EN	Store at temperatures not exceeding … ºC/ …ºF.
	FR	Stocker à une température ne dépassant pas … ºC/… ºF.
	GA	Stóráil ag teocht nach airde ná … ºC/…ºF.
	IT	Conservare a temperature non superiori a … ºC/…ºF.
	LV	Uzglabāt temperatūrā, kas nepārsniedz … ºC/ …ºF.
	LT	Laikyti ne aukštesnėje kaip … ºC/…ºF temperatūroje.
	HU	A tárolási hőmérséklet legfeljebb … ºC/…ºF lehet.
	MT	Aħżen f'temperaturi li ma jeċċedux … ºC/…ºF.
	NL	Bij maximaal … ºC/…ºF bewaren.
	PL	Przechowywać w temperaturze nieprzekraczającej … ºC/…ºF.
	PT	Armazenar a uma temperatura não superior a … ºC/…ºF.
	RO	A se depozita la temperaturi care să nu depășească … ºC/…ºF.
	SK	Uchovávajte pri teplotách do … ºC/…ºF
	SL	Hraniti pri temperaturi do … ºC/… ºF.
	FI	Varastoi alle … ºC/…ºF lämpötilassa.
	SV	Förvaras vid högst … ºC/…ºF.

P412	Sprog	
	BG	Да не се излага на температури, по-високи от 50 ºC/122ºF.
	ES	No exponer a temperaturas superiores a 50 ºC/ 122ºF.
	CS	Nevystavujte teplotě přesahující 50 ºC/122 ºF.
	DA	Må ikke udsættes for en temperatur, som overstiger 50 ºC/122ºF.
	DE	Nicht Temperaturen von mehr als 50 ºC aussetzen.
	ET	Mitte hoida temperatuuril üle 50 ºC/122 ºF.

▼B

P412	Sprog	
	EL	Να μην εκτίθεται σε θερμοκρασίες που υπερβαίνουν τους 50 ºC/122ºF.
	EN	Do not expose to temperatures exceeding 50 ºC/122ºF.
	FR	Ne pas exposer à une température supérieure à 50 ºC/122 ºF.
	GA	Ná nocht do theocht níos airde ná 50 ºC/122ºF.
	IT	Non esporre a temperature superiori a 50 ºC/122ºF.
	LV	Nepakļaut temperatūrai, kas pārsniedz 50 ºC/122ºF.
	LT	Nelaikyti aukštesnėje kaip 50 ºC/122ºF temperatūroje.
	HU	Nem érheti 50 ºC/122ºF hőmérsékletet meghaladó hő.
	MT	Tesponix għal temperaturi li jeċċedu l-50 ºC/122ºF.
	NL	Niet blootstellen aan temperaturen boven 50 ºC/122ºF.
	PL	Nie wystawiać na działanie temperatury przekraczającej 50 ºC/122 ºF.
	PT	Não expor a temperaturas superiores a 50 ºC/122ºF.
	RO	Nu expuneți la temperaturi care depășesc 50 ºC/122 ºF.
	SK	Nevystavujte teplotám nad 50 ºC/122 ºF.
	SL	Ne izpostavljati temperaturam nad 50 ºC/122 ºF.
	FI	Ei saa altistaa yli 50 ºC/122 ºF lämpötiloille.
	SV	Får inte utsättas för temperaturer över 50 ºC/122 ºF.

P413	Sprog	
	BG	При насипни количества, по-големи от … kg/… фунта, да се съхранява при температури, не по-високи от … ºC/…ºF.
	ES	Almacenar las cantidades a granel superiores a … kg/… lbs a temperaturas no superiores a … ºC/…ºF.
	CS	Množství větší než … kg/… liber skladujte při teplotě nepřesahující … ºC/…ºF.
	DA	Bulkmængder på over … kg/…lbs opbevares ved en temperatur, som ikke overstiger … ºC/…ºF.
	DE	Schüttgut in Mengen von mehr als … kg bei Temperaturen von nicht mehr als … ºC aufbewahren
	ET	Kogust, mis on suurem kui … kg/… naela, hoida temperatuuril mitte üle … ºC/… ºF.
	EL	Οι σωροί χύδην με βάρος άνω των … kg/… lbs αποθηκεύονται σε θερμοκρασίες που δεν υπερβαίνουν τους … ºC/…ºF.

▼B

P413	Sprog	
	EN	Store bulk masses greater than … kg/… lbs at temperatures not exceeding … ºC/…ºF.
	FR	Stocker les quantités en vrac de plus de … kg/ … lb à une température ne dépassant pas … ºC/… ºF.
	GA	Stóráil bulcmhaiseanna os cionn … kg/… lb ag teocht nach airde ná … ºC/…ºF.
	IT	Conservare le rinfuse di peso superiore a …kg/ …lb a temperature non superiori a … ºC/…ºF.
	LV	Lielus apjomus, kas pārsniedz … kg/… lbs, uzglabāt temperatūrā, kas nepārsniedz … ºC/ …ºF.
	LT	Didesnius kaip … kg/… lbs medžiagos kiekius laikyti ne aukštesnėje kaip … ºC/…ºF temperatūroje.
	HU	A … kg/… lb tömeget meghaladó ömlesztett anyag tárolási hőmérséklete legfeljebb … ºC/ …ºF lehet.
	MT	Aħżen il-kwantitajiet f'massa ta' akbar minn … kg/… lbs f'temperaturi ta' mhux aktar minn … ºC/…ºF.
	NL	Bulkmateriaal, indien meer dan … kg/… lbs, bij temperaturen van maximaal … ºC bewaren.
	PL	Przechowywać luzem masy przekraczające … kg/… funtów w temperaturze nieprzekraczającej … ºC/…ºF.
	PT	Armazenar quantidades a granel superiores a … kg/… lbs a uma temperatura não superior a … ºC/…ºF.
	RO	Depozitați cantitățile în vrac mai mari de … kg/ … lbs la temperaturi care să nu depășească … ºC/…ºF.
	SK	Veľké množstvo s hmotnosťou nad … kg/… lbs uchovávajte pri teplote do … ºC/…ºF.
	SL	Razsute količine, večje od … kg/… lbs, hraniti pri temperaturi do … ºC/… ºF.
	FI	Säilytä yli … kg/…lbs painoinen irtotavara enintään … ºC/…ºF lämpötilassa.
	SV	Bulkprodukter som väger mer än … kg/… lbs förvaras vid högst … ºC/…ºF.

P420	Sprog	
	BG	Да се съхранява на разстояние от други материали.
	ES	Almacenar alejado de otros materiales.
	CS	Skladujte odděleně od ostatních materiálů.
	DA	Må ikke opbevares i nærheden af andre materialer.
	DE	Von anderen Materialien entfernt aufbewahren.
	ET	Hoida eemal teistest materjalidest.
	EL	Αποθηκεύεται μακριά από άλλα υλικά.
	EN	Store away from other materials.

▼B

P420	Sprog	
	FR	Stocker à l'écart des autres matières.
	GA	Stóráil glan ar ábhair eile.
	IT	Conservare lontano da altri materiali.
	LV	Glabāt atsevišķi no citiem materiāliem.
	LT	Laikyti atokiau nuo kitų medžiagų.
	HU	Más anyagoktól távol tárolandó.
	MT	Aħżen 'l bogħod minn materjal ieħor.
	NL	Gescheiden van ander materiaal bewaren.
	PL	Przechowywać z dala od innych materiałów.
	PT	Armazenar afastado de outros materiais.
	RO	Depozitați departe de alte materiale.
	SK	Uchovávajte oddelene od iných materiálov.
	SL	Hraniti ločeno od drugih materialov.
	FI	Varastoi erillään muista materiaaleista.
	SV	Förvaras åtskilt från andra material.

P422	Sprog	
	BG	Съдържанието да се съхранява при…
	ES	Almacenar el contenido en …
	CS	Skladujte pod …
	DA	Indholdet skal opbevares under …
	DE	Inhalt in/unter … aufbewahren
	ET	Hoida sisu ….
	EL	Το περιεχόμενο αποθηκεύεται σε …
	EN	Store contents under …
	FR	Stocker le contenu sous …
	GA	Stóráil an t-ábhar faoi …
	IT	Conservare sotto…
	LV	Saturu uzglabāt zem…
	LT	Turinį laikyti …
	HU	Tartalma … -ban/-ben tárolandó.
	MT	Aħżen il-kontenut taħt …
	NL	Onder … bewaren.
	PL	Zawartość przechowywać w …
	PT	Armazenar o conteúdo em …
	RO	Depozitați conținutul sub …
	SK	Obsah uchovávajte v ….
	SL	Vsebino hraniti v …
	FI	Varastoi sisältö …
	SV	Förvara innehållet i…

▼B

P402 + P404	Sprog	
	BG	Да се съхранява на сухо място. Да се съхранява в затворен съд.
	ES	Almacenar en un lugar seco. Almacenar en un recipiente cerrado.
	CS	Skladujte na suchém místě. Skladujte v uzavřeném obalu.
	DA	Opbevares et tørt sted. Opbevares i en lukket beholder.
	DE	In einem geschlossenen Behälter an einem trockenen Ort aufbewahren.
	ET	Hoida kuivas. Hoida suletud mahutis.
	EL	Αποθηκεύεται σε στεγνό μέρος. Φυλάσσεται σε κλειστό περιέκτη.
	EN	Store in a dry place. Store in a closed container.
	FR	Stocker dans un endroit sec. Stocker dans un récipient fermé.
	GA	Stóráil in áit thirim. Stóráil i gcoimeádán iata.
	IT	Conservare in luogo asciutto e in recipiente chiuso.
	LV	Glabāt sausā vietā. Glabāt aizvērtā tvertnē.
	LT	Laikyti sausoje vietoje. Laikyti uždaroje talpykloje.
	HU	Száraz helyen tárolandó. Zárt edényben tárolandó.
	MT	Aħżen f'post niexef. Aħżen f'kontenitur magħluq.
	NL	Op een droge plaats bewaren. In gesloten verpakking bewaren.
	PL	Przechowywać w suchym miejscu. Przechowywać w zamkniętym pojemniku.
	PT	Armazenar em local seco. Armazenar em recipiente fechado.
	RO	A se depozita într-un loc uscat, într-un recipient închis.
	SK	Uchovávajte na suchom mieste. Uchovávajte v uzavretej nádobe.
	SL	Hraniti na suhem. Hraniti v zaprti posodi.
	FI	Varastoi kuivassa paikassa. Varastoi suljettuna.
	SV	Förvaras torrt. Förvaras i sluten behållare.

P403 + P233	Sprog	
	BG	Да се съхранява на добре проветриво място. Съдът да се съхранява плътно затворен.
	ES	Almacenar en un lugar bien ventilado. Mantener el recipiente cerrado herméticamente.
	CS	Skladujte na dobře větraném místě. Uchovávejte obal těsně uzavřený.
	DA	Opbevares på et godt ventileret sted. Hold beholderen tæt lukket.

▼B

P403 + P233	Sprog	
	DE	Behälter dicht verschlossen an einem gut belüfteten Ort aufbewahren.
	ET	Hoida hästi ventileeritavas kohas. Hoida mahuti tihedalt suletuna.
	EL	Αποθηκεύεται σε καλά αεριζόμενο χώρο. Ο περιέκτης διατηρείται ερμητικά κλειστός.
	EN	Store in a well-ventilated place. Keep container tightly closed.
	FR	Stocker dans un endroit bien ventilé. Maintenir le récipient fermé de manière étanche.
	GA	Stóráil in áit dhea-aeráilte. Coimeád an coimeádán dúnta go docht.
	IT	Tenere il recipiente ben chiuso e in luogo ben ventilato.
	LV	Glabāt labi vēdināmās telpās. Tvertni turēt cieši noslēgtu.
	LT	Laikyti gerai vėdinamoje vietoje. Talpyklą laikyti sandariai uždarytą.
	HU	Jól szellőző helyen tárolandó. Az edény szorosan lezárva tartandó.
	MT	Aħżen f'post b'ventilazzjoni tajba. Żomm il-kontenitur magħluq sew.
	NL	Op een goed geventileerde plaats bewaren. In goed gesloten verpakking bewaren.
	PL	Przechowywać w dobrze wentylowanym miejscu. Przechowywać pojemnik szczelnie zamknięty.
	PT	Armazenar em local bem ventilado. Manter o recipiente bem fechado.
	RO	A se depozita într-un spațiu bine ventilat. Păstrați recipientul închis etanș.
	SK	Uchovávajte na dobre vetranom mieste. Nádobu uchovávajte tesne uzavretú.
	SL	Hraniti na dobro prezračevanem mestu. Hraniti v tesno zaprti posodi.
	FI	Varastoi paikassa, jossa on hyvä ilmanvaihto. Säilytä tiiviisti suljettuna.
	SV	Förvaras på väl ventilerad plats. Förpackningen ska förvaras väl tillsluten.

P403 + P235	Sprog	
	BG	Да се съхранява на добре проветриво място. Да се съхранява на хладно.
	ES	Almacenar en un lugar bien ventilado. Mantener en lugar fresco.
	CS	Skladujte na dobře větraném místě. Uchovávejte v chladu.
	DA	Opbevares på et godt ventileret sted. Opbevares køligt.
	DE	Kühl an einem gut belüfteten Ort aufgewahren.
	ET	Hoida hästi ventileeritavas kohas. Hoida jahedas.

▼B

P403 + P235	Sprog	
	EL	Αποθηκεύεται σε καλά αεριζόμενο χώρο. Διατηρείται δροσερό.
	EN	Store in a well-ventilated place. Keep cool.
	FR	Stocker dans un endroit bien ventilé. Tenir au frais.
	GA	Stóráil in áit dhea-aeráilte. Coimeád fionnuar.
	IT	Conservare in luogo fresco e ben ventilato.
	LV	Glabāt labi vēdināmās telpās. Turēt vēsumā.
	LT	Laikyti gerai vėdinamoje vietoje. Laikyti vėsioje vietoje.
	HU	Jól szellőző helyen tárolandó. Hűvös helyen tartandó.
	MT	Aħżen f'post b'ventilazzjoni tajba. Żomm frisk.
	NL	Op een goed geventileerde plaats bewaren. Koel bewaren.
	PL	Przechowywać w dobrze wentylowanym miejscu. Przechowywać w chłodnym miejscu.
	PT	Armazenar em local bem ventilado. Conservar em ambiente fresco.
	RO	A se depozita într-un spațiu bine ventilat. A se păstra la rece.
	SK	Uchovávajte na dobre vetranom mieste. Uchovávajte v chlade.
	SL	Hraniti na dobro prezračevanem mestu. Hraniti na hladnem.
	FI	Varastoi paikassa, jossa on hyvä ilmanvaihto. Säilytä viileässä.
	SV	Förvaras på väl ventilerad plats. Förvaras svalt.

P410 + P403	Sprog	
	BG	Да се пази от пряка слънчева светлина. Да се съхранява на добре проветриво място.
	ES	Proteger de la luz del sol. Almacenar en un lugar bien ventilado.
	CS	Chraňte před slunečním zářením. Skladujte na dobře větraném místě.
	DA	Beskyttes mod sollys. Opbevares på et godt ventileret sted.
	DE	Vor Sonnenbestrahlung geschützt an einem gut belüfteten Ort aufbewahren.
	ET	Hoida päikesevalguse eest. Hoida hästi ventileeritavas kohas.
	EL	Να προστατεύεται από τις ηλιακές ακτίνες. Αποθηκεύεται σε καλά αεριζόμενο χώρο.
	EN	Protect from sunlight. Store in a well-ventilated place.
	FR	Protéger du rayonnement solaire. Stocker dans un endroit bien ventilé.
	GA	Cosain ó sholas na gréine. Stóráil in áit dhea-aeráilte.

▼B

P410 + P403	Sprog	
	IT	Proteggere dai raggi solari. Conservare in luogo ben ventilato.
	LV	Aizsargāt no saules gaismas. Glabāt labi vēdināmās telpās.
	LT	Saugoti nuo saulės šviesos. Laikyti gerai vėdinamoje vietoje.
	HU	Napfénytől védendő. Jól szellőző helyen tárolandó.
	MT	Ipproteġi mid-dawl tax-xemx. Aħżen f'post b'ventilazzjoni tajba.
	NL	Tegen zonlicht beschermen. Op een goed geventileerde plaats bewaren.
	PL	Chronić przed światłem słonecznym. Przechowywać w dobrze wentylowanym miejscu.
	PT	Manter ao abrigo da luz solar. Armazenar em local bem ventilado.
	RO	A se proteja de lumina solară. A se depozita într-un spațiu bine ventilat.
	SK	Chráňte pred slnečným žiarením. Uchovávajte na dobre vetranom mieste.
	SL	Zaščititi pred sončno svetlobo. Hraniti na dobro prezračevanem mestu.
	FI	Suojaa auringonvalolta. Varastoi paikassa, jossa on hyvä ilmanvaihto.
	SV	Skyddas från solljus. Förvaras på väl ventilerad plats.

P410 + P412	Sprog	
	BG	Да се пази от пряка слънчева светлина. Да не се излага на температури, по-високи от 50 °C/122°F.
	ES	Proteger de la luz del sol. No exponer a temperaturas superiores a 50 °C/122°F.
	CS	Chraňte před slunečním zářením. Nevystavujte teplotě přesahující 50 °C/122°F.
	DA	Beskyttes mod sollys. Må ikke udsættes for en temperatur, som overstiger 50 °C/122°F.
	DE	Vor Sonnenbestrahlung schützen und nicht Temperaturen von mehr als 50 °C aussetzen.
	ET	Hoida päikesevalguse eest. Mitte hoida temperatuuril üle 50 °C/122 °F.
	EL	Να προστατεύεται από τις ηλιακές ακτίνες. Να μην εκτίθεται σε θερμοκρασίες που υπερβαίνουν τους 50 °C/122°F.
	EN	Protect from sunlight. Do no expose to temperatures exceeding 50 °C/122°F.
	FR	Protéger du rayonnement solaire. Ne pas exposer à une température supérieure à 50 °C/122 °F.
	GA	Cosain ó sholas na gréine. Ná nocht do theocht níos airde ná 50 °C/122°F.

▼B

P410 + P412	Sprog	
	IT	Proteggere dai raggi solari. Non esporre a temperature superiori a 50 °C/122°F.
	LV	Aizsargāt no saules gaismas. Nepakļaut temperatūrai, kas pārsniedz 50 °C/122°F.
	LT	Saugoti nuo saulės šviesos. Nelaikyti aukštesnėje kaip 50 °C/122°F temperatūroje.
	HU	Napfénytől védendő. Nem érheti 50 °C/122°F hőmérsékletet meghaladó hő.
	MT	Ipproteġi mid-dawl tax-xemx. Tesponix għal temperatura li teċċedi l-50°C/122°F.
	NL	Tegen zonlicht beschermen. Niet blootstellen aan temperaturen boven 50 °C/122°F.
	PL	Chronić przed światłem słonecznym. Nie wystawiać na działanie temperatury przekraczającej 50 °C/122 °F.
	PT	Manter ao abrigo da luz solar. Não expor a temperaturas superiores a 50 °C/122°F.
	RO	A se proteja de lumina solară. Nu expuneți la temperaturi care depășesc 50 °C/122 °F.
	SK	Chráňte pred slnečným žiarením. Nevystavujte teplotám nad 50 °C/122 °F.
	SL	Zaščititi pred sončno svetlobo. Ne izpostavljati temperaturam nad 50 °C/122 °F.
	FI	Suojaa auringonvalolta. Ei saa altistaa yli 50 °C/122 °F lämpötiloille.
	SV	Skyddas från solljus. Får inte utsättas för temperaturer över 50 °C/122 °F.

P411 + P235	Sprog	
	BG	Да се съхранява при температури, не по-високи от … °C/…°F. Да се държи на хладно.
	ES	Almacenar a temperaturas no superiores a … °C/…°F. Mantener en lugar fresco.
	CS	Skladujte při teplotě nepřesahující … °C/…°F. Uchovávejte v chladu.
	DA	Opbevares ved en temperatur, som ikke overstiger … °C/…°F. Opbevares køligt.
	DE	Kühl und bei Temperaturen von nicht mehr als … °C aufbewahren.
	ET	Hoida temperatuuril mitte üle … °C/… °F. Hoida jahedas.
	EL	Αποθηκεύεται σε θερμοκρασίες που δεν υπερβαίνουν τους … °C/…°F. Διατηρείται δροσερό.
	EN	Store at temperatures not exceeding … °C/…°F. Keep cool.
	FR	Stocker à une température ne dépassant pas … °C/… °F. Tenir au frais.
	GA	Stóráil ag teocht nach airde ná … °C/…°F. Coimeád fionnuar.
	IT	Conservare in luogo fresco a temperature non superiori a …. °C/…°F.

▼B

P411 + P235	Sprog	
	LV	Glabāt temperatūrā, kas nepārsniedz … ºC/ …ºF. Turēt vēsumā.
	LT	Laikyti ne aukštesnėje kaip … ºC/…ºF temperatūroje. Laikyti vėsioje vietoje.
	HU	A tárolási hőmérséklet legfeljebb … ºC/…ºF lehet. Hűvös helyen tartandó.
	MT	Aħżen f'temperaturi li ma jeċċedux … ºC/…ºF. Żomm frisk.
	NL	Bij maximaal … ºC/…ºF bewaren. Koel bewaren.
	PL	Przechowywać w temperaturze nieprzekraczającej … ºC/…ºF. Przechowywać w chłodnym miejscu.
	PT	Armazenar a uma temperatura não superior a … ºC/…ºF. Conservar em ambiente fresco.
	RO	A se depozita la temperaturi care să nu depășească … ºC/…ºF. A se păstra la rece.
	SK	Uchovávajte pri teplotách do … ºC/…ºF. Uchovávajte v chlade.
	SL	Hraniti pri temperaturi do … ºC/… ºF. Hraniti na hladnem.
	FI	Varastoi alle … ºC/…ºF lämpötilassa. Säilytä viileässä.
	SV	Förvaras vid högst … ºC/…ºF. Förvaras svalt.

Tabel 1.5

Sikkerhedssætninger — bortskaffelse

P501	Sprog	
	BG	Съдържанието/съдът да се изхвърли в …
	ES	Eliminar el contenido/el recipiente en …
	CS	Odstraňte obsah/obal …
	DA	Indholdet/beholderen bortskaffes i …
	DE	Inhalt/Behälter … zuführen.
	ET	Sisu/mahuti kõrvaldada …
	EL	Διάθεση του περιεχομένου/περιέκτη σε …
	EN	Dispose of contents/container to …
	FR	Éliminer le contenu/récipient dans …
	GA	Diúscair an t-ábhar/an coimeádán i …
	IT	Smaltire il prodotto/recipiente in …
	LV	Atbrīvoties no satura/tvertnes.…
	LT	Turinį/talpyklą išpilti (išmesti) į …
	HU	A tartalom/edény elhelyezése hulladékként: …
	MT	Armi l-kontenut/il-kontenitur fi …
	NL	Inhoud/verpakking afvoeren naar …
	PL	Zawartość/pojemnik usuwać do …
	PT	Eliminar o conteúdo/recipiente em …

▼B

P501	Sprog	
	RO	Aruncați conținutul/recipientul la …
	SK	Zneškodnite obsah/nádobu …
	SL	Odstraniti vsebino/posodo …
	FI	Hävitä sisältö/pakkaus …
	SV	Innehållet/behållaren lämnas till…

▼B

BILAG V

FAREPIKTOGRAMMER

INDLEDNING

Farepiktogrammerne for hver fareklasse, opdeling af en fareklasse og farekategori skal overholde bestemmelserne i dette bilag samt bilag I, punkt 1.2, og stemme overens med de viste prøveeksemplarer for så vidt angår farver, symboler og det generelle format.

1. DEL 1: FYSISKE RISICI

1.1. **Symbol: eksploderende bombe**

Piktogram (1)	Fareklasse og farekategori (2)
GHS01 	Punkt 2.1 Ustabile eksplosiver Eksplosiver i gruppe 1.1, 1.2, 1.3, 1.4 Punkt 2.8 Selvreaktive stoffer og blandinger, type A, B Punkt 2.15 Organiske peroxider, type A, B

1.2. **Symbol: flamme**

Piktogram (1)	Fareklasse og farekategori (2)
	Punkt 2.2 Brandfarlige gasser, farekategori 1 Punkt 2.3 Brandfarlige aerosoler, farekategori 1, 2 Punkt 2.6 Brandfarlige, farekategori 1, 2, 3 Punkt 2.7 Brandfarlige faste stoffer, farekategori 1, 2 Punkt 2.8 Selvreaktive stoffer og blandinger, type B, C, D, E, F Punkt 2.9 Pyrofore væsker, farekategori 1 Punkt 2.10 Pyrofore faste stoffer, farekategori 1 Punkt 2.11 Selvopvarmende stoffer og blandinger, farekategori 1, 2 Punkt 2.12 Stoffer og blandinger, som i kontakt med vand udvikler brandfarlige gasser, farekategori 1, 2, 3. Punkt 2.15 Organiske peroxider, type B, C, D, E, F

1.3. **Symbol: flamme over en cirkel:**

Piktogram (1)	Fareklasse og farekategori (2)
GHS03 	Punkt 2.4 Brandnærende gasser, farekategori 1 Punkt 2.13 Brandnærende væsker, farekategori 1, 2, 3 Punkt 2.14 Brandnærende faste stoffer, farekategori 1, 2, 3

▼B

1.4. **Symbol: gasflaske**

Piktogram (1)	Fareklasse og farekategori (2)
GHS04 	Punkt 2.5 Gasser under tryk: Komprimerede gasser Flydende gasser Nedkølede flydende gasser Opløste gasser

1.5. **Symbol: ætsning**

Piktogram (1)	Fareklasse og farekategori (2)
GHS05 	Punkt 2.16 Metalætsende, farekategori 1

1.6. **Der kræves ikke piktogrammer for følgende fysiske fareklasser og farekategorier:**

Punkt 2.1 Eksplosiver i gruppe 1.5

Punkt 2.1 Eksplosiver i gruppe 1.6

Punkt 2.2 Brandfarlige gasser, farekategori 2

Punkt 2.8 Selvreaktive stoffer og blandinger, type G

Punkt 2.15 Organiske peroxider, type G.

2. DEL 2: SUNDHEDSFARER

2.1. **Symbol: dødningehoved og korslagte knogler**

Piktogram (1)	Fareklasse og farekategori (2)
GHS06 	Punkt 3.1 Akut toksicitet (oral, dermal, ved indånding), farekategori 1, 2, 3

2.2. **Symbol: ætsning**

Piktogram (1)	Fareklasse og farekategori (2)
GHS05 	Punkt 3.2 Hudætsning, farekategori 1A, 1B, 1C Punkt 3.3 Alvorlige øjenskader, farekategori 1.

▼B

2.3. **Symbol: udråbstegn**

Piktogram (1)	Fareklasse og farekategori (2)
GHS07 	Punkt 3.1 Akut toksicitet (oral, dermal, ved indånding), farekategori 4 Punkt 3.2 Hudirritation, farekategori 2 Punkt 3.3 Øjenirritation, farekategori 2 Punkt 3.4 Hudsensibilisering, farekategori 1 Punkt 3.8 Specifik målorgantoksicitet — enkelt eksponering, farekategori 3 Luftvejsirritation Narkotiske virkninger

2.4. **Symbol: sundhedsfarer**

Piktogram (1)	Fareklasse og farekategori (2)
GHS08 	Punkt 3.4 Sensibilisering ved indånding, farekategori 1 Punkt 3.5 Kimcellemutagenicitet, farekategori 1A, 1B, 2 Punkt 3.6 Carcinogenicitet, farekategori 1A, 1B, 2 Punkt 3.7 Reproduktionstoksicitet, farekategori 1A, 1B, 2 Punkt 3.8 Specifik målorgantoksicitet — enkelt eksponering, farekategori 1, 2 Punkt 3.9 Specifik målorgantoksicitet — gentagen eksponering, farekategori 1, 2 Punkt 3.10 Aspirationsfare, farekategori 1

2.5. **Der kræves ikke piktogrammer for følgende sundhedsfarekategorier:**

Punkt 3.7 Reproduktionstoksicitet, virkninger på eller via amning, supplerende farekategori

3. DEL 3: MILJØFARER

3.1. **Symbol: miljø**

Piktogram (1)	Fareklasse og farekategori (2)
GHS09 	Punkt 4.1 Farlig for vandmiljøet — Akut, farekategori 1 — Kronisk, farekategori 1, 2

Der kræves ikke piktogrammer for følgende miljøfareklasser og farekategorier:

Punkt 4.1 Farlig for vandmiljøet — kronisk, farekategori 3, 4

▼B

BILAG VI

Harmoniseret klassificering og mærkning af visse farlige stoffer

Del 1 i dette bilag indeholder en introduktion til listen over harmoniseret klassificering og mærkning, herunder oplysninger for hver enkelt indgang og hermed forbundne klassificeringer og faresætninger i tabel 3.1, med forbehold af visse overvejelser, der vedrører oversættelsen af klassificeringerne i bilag I til direktiv 67/548/EØF.

I del 2 i nærværende bilag fastsættes de generelle principper for udfærdigelse af dossierer i forbindelse med forslag til og begrundelse for harmoniseret klassificering og mærkning af stoffer på fællesskabsniveau.

Dette bilags del 3 indeholder en liste over farlige stoffer, som er omfattet af aftaler om harmoniseret klassificering og mærkning på fællesskabsniveau. I tabel 3.1 er klassificeringen og mærkningen baseret på kriterierne i bilag I til denne forordning. I tabel 3.2 er klassificering og mærkning baseret på kriterierne i bilag VI til direktiv 67/548/EØF.

1. DEL 1: INTRODUKTION TIL LISTEN OVER HARMONISERET KLASSIFICERING OG MÆRKNING

1.1. **Oplysninger for hver enkelt indgang**

1.1.1. ***Nummerering af indgange og identifikation af stoffer***

1.1.1.1. *Indeksnumre*

Stofferne er i del 3 ordnet efter atomnummeret for det grundstof, som er mest karakteristisk for stoffernes egenskaber. Organiske stoffer er på grund af deres mangfoldighed inddelt i grupper. Indeksnummeret for hvert stof har form af en talrække af typen: ABC-RST-VW-Y. ABC svarer til atomnummeret for det mest karakteristiske grundstof eller den mest karakteristiske organiske gruppe i molekylet. RST er en løbende nummerering af stofferne anført under ABC. VW betegner den form, hvorunder stoffet fremstilles eller markedsføres. Y er kontroltallet (check-digit) beregnet efter den 10-cifrede ISBN-metode. Dette nummer er angivet i kolonnen »Index No«.

1.1.1.2. *EC-numre*

EC-nummeret, dvs. EINECS-, ELINCS- eller NLP-nummeret, er det officielle nummer på stoffet i Den Europæiske Union. EINECS-nummeret findes i Den Europæiske Fortegnelse over Markedsførte Kemiske Stoffer (EINECS) ([1]). ELINCS-nummeret findes i Den Europæiske Liste over Anmeldte Stoffer (som ændret) (EUR 22543 EN, Kontoret for De Europæiske Fællesskabers Officielle Publikationer, 2006, ISSN 1018-5593). NLP-nummeret findes i listen over »no-longer-polymers« (som ændret) (dokument fra Kontoret for De Europæiske Fællesskabers Officielle Publikationer, 1997, ISBN 92-827-8995-0). EC-nummeret er et syvcifret nummer af typen XXX-XXX-X, som begynder med 200-001-8 (EINECS), 400-010-9 (ELINCS) og 500-001-0 (NLP). Dette nummer er angivet i kolonnen »EC No«.

1.1.1.3. *CAS-nummeret*

CAS-nummeret (Chemical Abstracts Service Number) er også medtaget af hensyn til identificeringen af indgangen. Det skal bemærkes, at EINECS-nummeret omfatter både vandfri former og hydratformer af stoffet, mens der ofte anvendes forskellige CAS-numre for de vandfri former og hydratformerne. Det anførte CAS-nummer er i alle tilfælde kun det, der gælder for den vandfrie form, og derfor beskriver CAS-nummeret ikke altid indgangen så præcist som EINECS-nummeret. Dette nummer er angivet i kolonnen »CAS No«.

([1]) EFT C 146 A af 15.6.1990.

▼B

1.1.1.4. *International Chemical Identification*

Overalt, hvor det er muligt, er stofferne angivet med deres IUPAC-navne. Stoffer, som er opført i EINECS, ELINCS eller i listen »No-longer-polymers«, er angivet under deres navne i disse lister. I visse tilfælde er andre navne såsom trivialnavne eller fællesnavne også medtaget. Plantebeskyttelsesmidler og biocider er så vidt muligt angivet med deres ISO-navne.

Urenheder, tilsætningsstoffer og mindre bestanddele anføres normalt ikke, medmindre de bidrager væsentligt til klassificeringen af stoffet.

Nogle stoffer er beskrevet ved en bestemt renhedsgrad. Stoffer, som har et større indhold af aktivt stof (f.eks. organiske peroxider) end denne renhedsgrad, er ikke medtaget i indgangen i del 3, og kan have andre farlige egenskaber (f.eks. være eksplosive) og bør klassificeres og mærkes i overensstemmelse hermed.

Hvor der er anført særlige koncentrationsgrænser, gælder disse for det stof eller de stoffer, der er nævnt i indgangen. Navnlig hvor der er tale om indgange, som er betegnet som blandinger af stoffer eller stoffer med en bestemt renhedsgrad, gælder koncentrationsgrænserne for stoffet, som det er beskrevet i del 3, og ikke for det rene stof.

Med forbehold for artikel 17, stk. 2, hvis et stof er opført i del 3, skal stoffets navn anvendes på etiketten ved en af de betegnelser, der fremgår af listen. For bestemte stoffer er der blevet tilføjet yderligere oplysninger i kantede parenteser for at gøre det lettere at identificere stoffet. Disse yderligere oplysninger skal ikke nødvendigvis anføres på etiketten.

Ved nogle indgange er der henvist til urenheder. I sådanne tilfælde efterfølges stoffets navn af teksten: »(indeholder ≥ xx % urenhed)«. Henvisningen i parentes skal betragtes som en del af navnet, og den skal således medtages på etiketten.

1.1.1.5. *Indgange for grupper af stoffer*

Del 3 indeholder en række grupper af indgange. I disse tilfælde gælder klassificerings- og mærkningskravene alle stoffer dækket af beskrivelsen.

I visse tilfælde findes der klassificerings- og mærkningskrav for bestemte stoffer, som ellers ville være omfattet af gruppeindgangen. I sådanne tilfælde er indgangen anført særskilt i del 3 og gruppen af indgangen vil være forsynet med bemærkningen »bortset fra stoffer anført andetsteds i dette bilag«.

I visse tilfælde kan enkeltstoffer være omfattet af mere end én gruppeindgang. I disse tilfælde afspejler klassificeringen af stoffet klassificeringen for hver af de to gruppeindgange. Hvis der er anført forskellige klassificeringer for den same fare, anvendes den alvorligste klassificering.

Ved indgange for salte (uanset benævnelse) i del 3 forstås såvel vandfrie salte som salthydrater, medmindre andet er nævnt.

EC- eller CAS-numrene medtages sædvanligvis ikke for indgange, som omfatter mere end fire enkeltstoffer.

▼B

1.1.2. ***Oplysninger vedrørende klassificering og mærkning af hver indgang i tabel 3.1***

1.1.2.1. *Klassifikationskoder*

1.1.2.1.1. Fareklasse- og kategorikoder

Klassificeringen af de enkelte indgange er baseret på kriterierne i bilag I, jf. artikel 13, litra a), og angives som en kode, der repræsenterer fareklasse og farekategori(er)/opdeling/type inden for denne fareklasse.

De fareklasse- og kategorikoder, der anvendes for hver farekategori/opdeling/type inden for de enkelte klasser, er angivet i tabel 1.1.

Tabel 1.1

Fareklasse	Fareklasse- og kategorikode
Eksplosiv	Unst. Expl. Expl. 1.1 Expl. 1.2 Expl. 1.3 Expl. 1.4 Expl. 1.5 Expl. 1.6
Brandfarlig gas	Flam. Gas 1 Flam. Gas 2
Brandfarlig aerosol	Flam. Aerosol 1 Flam. Aerosol 2
Brandnærende gas	Ox. Gas 1
Gasser under tryk	Press. Gas ([1])
Brandfarlig væske	Flam. Liq. 1 Flam. Liq. 2 Flam Liq. 3
Brandfarligt fast stof	Flam. Sol. 1 Flam Sol. 2
Selvreaktivt stof eller blanding	Self-react. A Self-react. B Self-react. CD Self-react. EF Self-react. G
Pyrofor væske	Pyr. Liq. 1
Pyrofort fast stof	Pyr. Sol. 1
Selvopvarmende stof eller blanding	Self-heat. 1 Self-heat 2
Stof eller blanding, som ved kontakt med vand afgiver brandfarlige gasser	Water-react. 1 Water-react. 2 Water-react. 3
Brandnærende væske	Ox. Liq. 1 Ox. Liq. 2 Ox. Liq. 3
Brandnærende fast stof	Ox. Sol. 1 Ox. Sol. 2 Ox. Sol. 3
Organisk peroxid	Org. Perox. A Org. Perox. B Org. Perox. CD Org. Perox. EF Org. Perox. G

▼B

Fareklasse	Fareklasse- og kategorikode
Metalætsende stof eller blanding	Met. Corr. 1
Akut toksicitet	Acute tox. 1 Acute tox. 2 Acute tox. 3 Acute tox 4
Hudætsning/-irritation	Skin Corr. 1A Skin Corr. 1B Skin Corr. 1C Skin Irrit. 2
Alvorlig øjenskade/øjenirritation	Eye Dam. 1 Eye Irrit. 2
Sensibilisering ved indånding/ hudsensibilisering	Resp. Sens. 1 Skin Sens. 1
Kimcellemutagenicitet	Muta. 1A Muta. 1B Muta. 2
Carcinogenicitet	Carc. 1A Carc. 1B Carc. 2
Reproduktionstoksicitet	Repr. 1A Repr. 1B Repr. 2 Lact.
Specifik målorgantoksicitet — enkelt eksponering	STOT SE 1 STOT SE 2 STOT SE 3
Specifik målorganstoksicitet — gentagen eksponering	STOT RE 1 STOT RE 2
Aspirationsfare	Asp. Tox. 1
Farlig for vandmiljøet	Aquatic Acute 1 Aquatic Chronic 1 Aquatic Chronic 2 Aquatic Chronic 3 Aquatic Chronic 4
Farlig for ozonlaget	Ozone

([1]) Se note U i punkt 1.1.3.

1.1.2.1.2. Koder for faresætninger

De faresætninger, der er tildelt i overensstemmelse med artikel 13, litra b), er angivet i overensstemmelse med bilag III. Til visse faresætninger er der desuden tilføjet bogstaver til den 3-cifrede kode. Følgende ekstra koder er anvendt:

H350i	Kan fremkalde kræft ved indånding.
H360F	Kan skade forplantningsevnen.
H360D	Kan skade det ufødte barn.
H361f	Mistænkes for at skade forplantningsevnen.
H361d	Mistænkes for at skade det ufødte barn.

▼B

H360FD	Kan skade forplantningsevnen. Kan skade det ufødte barn.
H361fd	Mistænkes for at skade forplantningsevnen. Mistænkes for at skade det ufødte barn.
H360Fd	Kan skade forplantningsevnen. Mistænkes for at skade det ufødte barn.
H360Df	Kan skade det ufødte barn. Mistænkes for at skade forplantningsevnen.

1.1.2.2. *Mærkningskoder*

I mærkningsspalten er følgende elementer anført:

i) piktogramkoderne, jf. bilag V, i overensstemmelse med forrangsbestemmelserne i artikel 26

ii) signalordkoden »Dgr« for »fare« eller »Wng« for »advarsel« i overensstemmelse med forrangsbestemmelsen i artikel 20, stk. 3

iii) faresætningskoderne, jf. bilag III, i overensstemmelse med klassificeringen

iv) koderne for supplerende angivelser tildelt i henhold til artikel 25, stk. 1, og bestemmelserne i bilag II, del 1.

1.1.2.3. *Specifikke koncentrationsgrænser og M-faktorer*

Såfremt de specifikke koncentrationsgrænser for visse kategorier afviger fra de generiske koncentrationsgrænser i bilag I, er de angivet i en separat kolonne sammen med den pågældende klassificering med de samme koder som i punkt 1.1.2.1.1. Hvis der ikke er angivet nogen koncentrationsgrænser for en bestemt kategori i dette bilag, anvendes de generiske koncentrationsgrænser fra bilag I til klassificeringen af stoffer, der indeholder urenheder, tilsætningsstoffer eller individuelle bestanddele eller til blandinger. En asterisk (*) i denne kolonne angiver, at indgangen har specifikke koncentrationsgrænser for akut toksicitet i henhold til direktiv 67/548/EØF (tabel 3.2), se også punkt 1.2.1.

Medmindre andet er anført, er koncentrationsgrænserne anført som vægtprocent af stoffet beregnet på grundlag af blandingens samlede vægt.

Såfremt en M-faktor er blevet harmoniseret for stoffer klassificeret som farlige for vandmiljøet i kategorierne Vandmiljø akut 1 eller Vandmiljø kronisk 1, er denne M-faktor angivet i samme kolonne som de specifikke koncentrationsgrænser. Hvor der ikke er angivet nogen M-faktor i tabel 3.1, skal producenten, importøren eller downstreambrugeren fastsatte en M-faktor på grundlag af de foreliggende data for stoffet. Når en blanding, der indeholder stoffet, klassificeres af producenten, importøren eller downstreambrugeren under anvendelse af summationsmetoden, benyttes denne M-faktor. Se punkt 4.1.3.5.5.5 i bilag I med hensyn til fastsættelse af M-faktorer.

▼B

1.1.3. ***Noter knyttet til en indgang***

De noter, der er knyttet til en indgang, er anført i kolonnen »Notes«. Noternes betydning er som følger:

1.1.3.1. *Noter vedrørende identificering, klassificering og mærkning af stoffer*

Note A:

Med forbehold for Artikel 17, stk. 2, skal stoffets navn angives på etiketten med en af de betegnelser, hvormed det er optaget i del 3.

I del 3 anvendes undertiden en almen betegnelse, f.eks. »... forbindelser« eller »... salte«. I sådanne tilfælde skal leverandøren angive stoffets korrekte navn på etiketten under tilstrækkelig hensyntagen til punkt 1.1.1.4.

Note B:

Mange stoffer (syrer, baser osv.) markedsføres i vandige opløsninger med forskellige koncentrationer, og følgelig kræver disse opløsninger forskellig klassificering og mærkning, da de ikke er lige farlige.

I del 3 har indgange med note B en generel betegnelse af følgende type: »salpetersyre… %«.

I sådanne tilfælde skal leverandøren angive opløsningens koncentration i procent på etiketten. Medmindre andet er angivet, antages det, at koncentrationen er beregnet i vægtprocent.

Note C:

Visse organiske stoffer markedsføres som klart definerbare isomerer eller som en blanding af flere isomerer.

I sådanne tilfælde skal leverandøren på etiketten angive, om stoffet er en specifik isomer eller en blanding af isomerer.

Note D:

Visse stoffer, som har tilbøjelighed til spontan polymerisation eller nedbrydning, markedsføres almindeligvis i stabiliseret form. I denne form er de opført i del 3.

I tilfælde, hvor disse stoffer markedsføres i ustabiliseret form, skal leverandøren angive stoffets navn på etiketten efterfulgt af angivelsen »ikke stabiliseret«.

Note E (tabel 3.2):

Stoffer med særlige virkninger for sundheden (jf. kapitel 4 i bilag VI til direktiv 67/548/EØF), der klassificeres som kræftfremkaldende, mutagene og/eller reproduktionstoksiske i kategori 1 eller 2, mærkes med note E, hvis de også klassificeres som meget giftige (T+), giftige (T) eller sundhedsskadelige (Xn). For disse stoffer skal ordet »Også« tilføjes før risikosætningerne R20, R21, R22, R23, R24, R25, R26, R27, R28, R39, R68 (sundhedsskadelig), R48 og R65 og alle kombinationer af disse risikosætninger.

Note F:

Dette stof kan indeholde en stabilisator. Hvis stabilisatoren ændrer stoffets farlige egenskaber, som de er angivet i klassifikationen i del 3, skal der mærkes og klassificeres i overensstemmelse med reglerne for klassificering og mærkning af farlige blandinger.

▼B

Note G:

Dette stof kan markedsføres i en eksplosiv form. I sådanne tilfælde skal stoffet vurderes med hensigtsmæssige undersøgelsesmetoder. Klassificeringen skal ske på grundlag af stoffets eksplosive egenskaber, og disse skal angives på etiketten.

Note H (tabel 3.1):

Den klassificering og mærkning, der er anført for dette stof, gælder kun for den eller de farlige egenskaber, der er anført i faresætningen/faresætningerne, i kombination med den eller de fareklasser og kategorier, der er anført. Kravene i artikel 4 til producenter, importører eller downstreambrugere af dette stof gælder for alle andre fareklasser og -kategorier. For fareklasser, hvor eksponeringsvejen eller virkningernes art medfører en differentiering af klassificeringen af fareklassen, skal producenten, importøren eller downstreambrugeren undersøge eventuelle eksponeringsveje eller virkningsarter, som ikke allerede er undersøgt.

Den endelige etiket skal opfylde kravene i artikel 17 og i punkt 1.2 i bilag I.

Note H (tabel 3.2):

Den klassificering og mærkning, der er anført for dette stof, gælder for den eller de farlige egenskaber, der er anført i risikosætningen/risikosætningerne, i kombination med den eller de farekategorier, der er anført. Producenter, importører og downstreambruger af dette stof er forpligtede til at foretage en undersøgelse for at gøre sig bekendt med relevante og tilgængelige data, som findes med hensyn til alle andre egenskaber, med henblik på klassificering og mærkning af stoffet. Den endelige etiket skal opfylde kravene i punkt 7 i bilag VI til direktiv 67/548/EØF.

Note J:

Klassificeringen som kræftfremkaldende eller mutagen kan udelades, såfremt det kan påvises, at stoffet indeholder mindre end 0,1 vægtprocent benzen (EINECS-nr. 200-753-7). Denne note gælder kun for bestemte komplekse kul- og olieafledte stoffer anført i del 3.

Note K:

Klassificeringen som kræftfremkaldende eller mutagen kan udelades, såfremt det kan påvises, at stoffet indeholder mindre end 0,1 vægtprocent buta-1,3-dien (EINECS-nr. 203-450-8). Klassificeres stoffet ikke som kræftfremkaldende eller mutagent, finder i det mindste sikkerhedssætningerne (P102-)P210-P403 (tabel 3.1) eller S-sætningerne (2-)9-16 (tabel 3.2) anvendelse. Denne note gælder kun for bestemte komplekse olieafledte stoffer anført i del 3.

Note L:

Klassificeringen som kræftfremkaldende kan udelades, såfremt det kan påvises, at stoffet indeholder mindre end 3 % DMSO-ekstrakt som målt ved IP 346 »Determination of polycyclic aromatics in unused lubricating base oils and asphaltene free petroleum fractions — Dimethyl sulphoxide extraction refractive index method«, Institute of Petroleum, London. Denne note gælder kun for bestemte komplekse olieafledte stoffer anført i del 3.

Note M:

Klassificeringen som kræftfremkaldende kan udelades, såfremt det kan påvises, at stoffet indeholder mindre end 0,005 % vægtprocent benzo[a]-pyrene (EINECS-nr. 200-028-5). Denne note gælder kun for bestemte komplekse kulafledte stoffer anført i del 3.

▼B

Note N:

Klassificeringen som kræftfremkaldende kan udelades, såfremt hele raffineringsforløbet kendes, og det kan påvises, at stoffet, hvoraf det er fremstillet, ikke er kræftfremkaldende. Denne note gælder kun for bestemte komplekse olieafledte stoffer anført i del 3.

Note P:

Klassificeringen som kræftfremkaldende eller mutagen kan udelades, såfremt det kan påvises, at stoffet indeholder mindre end 0,1 vægtprocent benzen (EINECS-nr. 200-753-7).

Klassificeres stoffet ikke som kræftfremkaldende, finder i det mindste sikkerhedssætningerne (P102-)P260-P262-P301 + P310-P331 (tabel 3.1) eller S-sætningerne (2-)23-24-62 (tabel 3.2) anvendelse.

Denne note gælder kun for bestemte komplekse olieafledte stoffer anført i del 3.

Note Q:

Klassificeringen som kræftfremkaldende kan udelades for stoffer, som opfylder en af følgende betingelser:

— en kortvarig biopersistensprøve ved inhalation har vist, at fibre, der er længere end 20 μm, har en vægtet halveringstid på mindre end 10 dage

— en kortvarig biopersistensprøve ved intratrakeal instillation har vist, at fibre, der er længere end 20 μm, har en vægtet halveringstid på mindre end 40 dage

— en hensigtsmæssig intra-peritoneal prøve ikke har vist kræftfremkaldende virkning, eller

— en relevant langvarig inhalationsprøve ikke har vist relevante sygdomsfremkaldende virkninger eller neoplastiske forandringer.

Note R:

Fibre med en længdevægtet geometrisk middeldiameter minus to geometriske standardafvigelser på over 6 μm skal ikke nødvendigvis klassificeres som kræftfremkaldende.

Note S:

Dette stof kræver ikke nødvendigvis nogen etiket i henhold til artikel 17 (jf. punkt 1.3 i bilag I) (tabel 3.1).

Dette stof kræver ikke nødvendigvis nogen etiket i henhold til artikel 23 i direktiv 67/548/EØF (jf. punkt 8 i bilag VI til nævnte direktiv) (tabel 3.2).

Note T:

Dette stof kan markedsføres i en form, som ikke har de fysiske farer, som er angivet i klassificeringen i indgangen i del 3. Hvis resultaterne af den/de relevante metode(r) i overensstemmelse med del 2 i bilag I til denne forordning viser, at det markedsførte stof i den specifikke form ikke udviser denne/disse fysiske fare(r), klassificeres det i overensstemmelse med resultaterne af forsøget/forsøgene. De relevante oplysninger, herunder henvisning til den/de relevante testmetode(r), medtages på sikkerhedsdatabladet.

Note U (tabel 3.1):

Når gasser markedsføres, skal de klassificeres som »gasser under tryk« i en af grupperne komprimeret gas, flydende gas, nedkølet flydende gas eller opløst gas. Gruppen afhænger af den fysiske tilstand, hvori gassen emballeres, og tildeles derfor på ad hoc-basis.

▼B

1.1.3.2. *Noter vedrørende klassificering og mærkning af blandinger*

Bemærkning 1:

Den fastsatte koncentration eller, i manglen på en sådan, den generiske koncentration i denne forordning (tabel 3.1) eller den generiske koncentration i direktiv 1999/45/EF (tabel 3.2) er vægtprocenten af det metalliske grundstof beregnet på grundlag af blandingens samlede vægt.

Bemærkning 2:

Den givne koncentration af isocyanater er vægtprocenten af den frie monomer beregnet på grundlag af blandingens samlede vægt.

Bemærkning 3:

Den fastsatte koncentration er vægtprocenten af chromationer opløst i vand beregnet på grundlag af blandingens samlede vægt.

Bemærkning 5:

Koncentrationsgrænserne for gasformige blandinger udtrykkes som volumen per volumenprocent.

Bemærkning 7:

Legeringer, der indeholder nikkel, klassificeres for hudsensibilisering, når afgivelseshastigheden på 0,5 μg Ni/cm^2/uge, som målt ved hjælp af europæisk standard referenceprøvningsmetoden EN 1811, overskrides.

1.1.4. ***Oplysninger vedrørende klassificering og mærkning af hver indgang i tabel 3.2***

1.1.4.1. *Klassifikationskoder*

Klassificeringen i de enkelte farekategorier (som defineret i artikel 2, stk. 2, i direktiv 67/548/EØF) repræsenteres normalt ved en forkortelse, der svarer til farekategorien, sammen med den eller de relevante risikosætninger. I visse tilfælde (for eksempel ved stoffer, der klassificeres som brandfarlige og sensibiliserende, samt visse stoffer, der klassificeres som miljøfarlige) anføres imidlertid kun risikosætningerne.

Forkortelsen for hver farekategori er vist i det følgende:

— eksplosive: E

— brandnærende: O

— yderst brandfarlige: F+

— meget brandfarlige: F

— brandfarlige: R10

— meget giftige: T+

— giftige: T

— sundhedsskadelige: Xn

— ætsende: C

— lokalirriterende: Xi

— sensibiliserende: R42 og/eller R43

— kræftfremkaldende: Carc. Cat. (1, 2 eller 3)

— mutagene: Muta. Cat. (1, 2 eller 3)

— reproduktionstoksiske: Repr. Cat. (1, 2 eller 3)

— miljøfarlige: N eller R52 og/eller R53.

▼B

1.1.4.2. *Mærkningskoder*

i) det bogstav, som stoffet har fået tildelt i henhold til bilag II til direktiv 67/548/EØF (jf. artikel 23, stk. 2, litra c), i direktiv 67/548/EØF). Dette bogstav fungerer som forkortelse for fare-symbol og farebetegnelse (hvis disse er fastsat)

ii) risikosætninger angivet med bogstavet R og efterfølgende tal, som angiver de særlige risici, i henhold til bilag III til direktiv 67/548/EØF (jf. artikel 23, stk. 2, litra d), i direktiv 67/548/EØF). Tallene er enten adskilt ved en bindestreg (-), som angiver særskilte sætninger for en særlig risiko (R), eller en skråstreg (/), som angiver en enkelt kombineret sætning for særlige risici, som anført i bilag III til direktiv 67/548/EØF

iii) sikkerhedssætninger angivet med bogstavet S og efterfølgende tal, som refererer til de anbefalede sikkerhedsforanstaltninger, i henhold til bilag IV til direktiv 67/548/EØF (jf. artikel 23, stk. 2, litra e), i direktiv 67/548/EØF). Også her er tallene adskilt ved enten en bindestreg (-) eller en skråstreg (/). Betydningen af de anbefalede sikkerhedsforanstaltninger er anført i bilag IV til direktiv 67/548/EØF. De viste sikkerhedssætninger gælder kun for stoffer. Sætninger for blandinger udvælges efter de sædvanlige regler.

Bemærk, at visse S-sætninger er obligatoriske for bestemte farlige stoffer og blandinger, som sælges til privat brug.

S1, S2 og S45 er obligatoriske for alle meget giftige, giftige og ætsende stoffer og blandinger, som sælges til privat brug.

S2 og S46 er obligatoriske for alle andre farlige stoffer og blandinger, som sælges til privat brug, bortset fra stoffer, som udelukkende er blevet klassificeret som »miljøfarlige«.

S-sætningerne S1 og S2 er vist i parentes i bilag I og kan kun undlades fra etiketten, såfremt stoffet eller blandingen kun sælges til industrielle formål.

1.1.4.3. *Specifikke koncentrationsgrænser*

Koncentrationsgrænser og hermed forbundne klassificeringer er nødvendige for at klassificere farlige blandinger med indhold af det pågældende stof i henhold til direktiv 1999/45/EF.

Medmindre andet er anført, er koncentrationsgrænserne anført som vægtprocent af stoffet beregnet på grundlag af blandingens samlede vægt.

I de tilfælde, hvor der ikke er anført nogen koncentrationsgrænser, benyttes for bedømmelse af sundhedsfarer efter den konventionelle metode de koncentrationsgrænser, der er anført i bilag II, og for bedømmelse af miljøfarer efter den konventionelle metode de koncentrationsgrænser, der er anført i bilag III til direktiv 1999/45/EF.

1.1.4.4. *Manglende overensstemmelse med tabel 3.1 for så vidt angår fysiske risici*

Det anbefales, at de fysiske farer ved visse indgange i tabel 3.2 opdateres ved en kommende tilpasning til den tekniske udvikling.

Så længe disse indgange ikke er opdateret, vil der være manglende overensstemmelse mellem de fysiske risici ved de til hinanden svarende indgange i de to tabeller. Disse indgange er angivet med referencen ⊗ i tabel 3.2.

▼B

1.2. **Klassificeringer og faresætninger i tabel 3.1, som vedrører oversættelsen af klassificeringerne i bilag i til direktiv 67/548/EØF**

1.2.1. ***Minimumsklassificering***

For visse fareklasser, herunder akut toksicitet og STOT gentagen eksponering, svarer klassificeringen efter kriterierne i direktiv 67/548/EØF ikke direkte til klassificeringen i fareklasse og –kategori i denne forordning. I disse tilfælde skal klassificeringen i dette bilag betragtes som en minimumsklassificering. Denne klassificering anvendes, hvis ingen af følgende betingelser er opfyldt:

— Producenten eller importøren har adgang til data eller andre oplysninger, jf. bilag I, del 1, som medfører klassificering i en alvorligere kategori sammenlignet med minimumsklassificeringen. I sådanne tilfælde anvendes klassificeringen i den alvorligere kategori.

— Minimumsklassificeringen kan justeres yderligere på baggrund af oversættelsestabellen i bilag VII, når producenten eller importøren kender den fysiske tilstand af det stof, der benyttes ved testen for akut toksicitet ved indånding. I sådanne tilfælde erstatter klassificeringen på baggrund af bilag VII nærværende bilags minimumsklassificering, hvis den afviger fra denne.

Minimumsklassificering for en kategori er angivet i kolonnen »Classification« i tabel 3.1 med referencen (*).

Referencen * kan også forekomme i kolonnen »Specific Concentration Limits and M-factors«, hvor den angiver, at den pågældende indgang har specifikke koncentrationsgrænser for akut toksicitet i henhold til direktiv 67/548/EØF (tabel 3.2). Disse koncentrationsgrænser kan ikke »oversættes« til koncentrationsgrænser i henhold til denne forordning, navnlig ikke når der er angivet minimumsklassifikation. Når referencen (*) er angivet, kan klassificeringen for akut toksicitet for denne indgang imidlertid give grund til særlig bekymring.

1.2.2. ***Eksponeringsvej kan ikke udelukkes***

For visse fareklasser, f.eks. STOT, skal eksponeringsvejen kun angives i faresætningen, hvis det er endeligt påvist, at faren ikke kan frembringes ad nogen anden eksponeringsvej i overensstemmelse med kriterierne i bilag I. I henhold til direktiv 67/548/EØF er eksponeringsvejen angivet for klassificeringer med R48, når der fandtes data, som kunne berettige klassificeringen af denne eksponeringsvej. Klassificeringen i henhold til 67/548/EØF med angivelse af eksponeringsvej er blevet »oversat« til den tilsvarende klasse og kategori i denne forordning, men med en generel faresætning, som ikke specificerer eksponeringsvejen, fordi de fornødne oplysninger ikke er tilgængelige.

Disse faresætninger er angivet i tabel 3.1 med referencen (**).

1.2.3. ***Faresætninger for reproduktionstoksicitet***

Faresætningerne H360 og H361 indikerer en generel bekymring med hensyn til indvirkninger på både forplantningsevne og udvikling: »Kan forringe/mistænkes for at skade forplantningsevnen eller det ufødte barn«. Ifølge kriterierne kan den generelle faresætning erstattes af en faresætning, som kun angiver den bekymrende egenskab, hvor enten forplantningsmæssige eller udviklingsmæssige virkninger viser sig ikke at være relevante.

▼B

For ikke at miste oplysninger fra de harmoniserede klassificeringer vedrørende virkninger for forplantningsevnen og fosterudviklingen i henhold til direktiv 67/548/EØF er klassificeringerne kun oversat for de virkninger, der er klassificeret i henhold til nævnte direktiv.

Disse faresætninger er angivet med referencen *** i tabel 3.1.

1.2.4. ***Manglende mulighed for korrekt klassificering for fysiske risici***

For visse indgange var en korrekt klassificering for fysiske risici ikke mulig, da der ikke forelå tilstrækkelige data for anvendelse af klassificeringskriterierne i denne forordning. Indgangen kan placeres i en anden (også højere) kategori eller endog en anden fareklasse end den angivne. Den korrekte klassificering skal bekræftes ved testning.

Indgange med fysiske risici, der skal bekræftes ved testning, er angivet med referencen **** i tabel 3.1.

2. DEL 2: DOSSIERER I FORBINDELSE MED HARMONISERET KLASSIFICERING OG MÆRKNING

I denne del fastsættes de generelle principper for udfærdigelse af dossierer i forbindelse med forslag til og begrundelse for harmoniseret klassificering og mærkning.

Ethvert dossier skal overholde de relevante dele i del 1, 2 og 3 i bilag I til forordning (EF) nr. 1907/2006 for så vidt angår metodologi og format.

Ved udfærdigelsen af dossierer skal der altid tages højde for eventuelle relevante oplysninger fra registreringsdossierer, ligesom der kan anvendes andre tilgængelige oplysninger. Hvis der er tale om fareoplysninger, som ikke tidligere er blevet indgivet til agenturet, skal dossieret indeholde en fyldestgørende sammenfatning af undersøgelsen.

Et dossier vedrørende harmoniseret klassificering og mærkning skal indeholde følgende:

— Forslag

  Forslaget skal indeholde de(t) pågældende stofs/stoffers identitet samt den foreslåede harmoniserede klassificering og mærkning.

— Begrundelse for den foreslåede harmoniserede klassificering og mærkning

  En sammenligning mellem de tilgængelige oplysninger og kriterierne i del 2-5 i bilag I til denne forordning, under hensyntagen til de generelle principper i del 1, udfyldes og dokumenteres i det format, som er angivet i del B i den kemiske sikkerhedsrapport i bilag I til forordning (EF) nr. 1907/2006.

— Begrundelse for andre virkninger på fællesskabsplan

  For andre virkninger end carcinogenicitet, mutagenicitet, reproduktionstoksicitet og luftvejssensibilisering skal der leveres begrundelse for, at der er behov for en indsats på fællesskabsplan. Dette gælder ikke for et aktivt stof i den i direktiv 91/414/EØF og direktiv 98/8/EF omhandlede forstand.

3. DEL 3: TABELLER MED HARMONISERET KLASSIFICERING OG MÆRKNING

Tabel 3.1: Liste over harmoniseret klassificering og mærkning af farlige stoffer er angivet separat i bind IIIa.

Tabel 3.2: Listen over harmoniseret klassificering og mærkning af farlige stoffer fra bilag I til direktiv 67/548/EØF er angivet separat i bind IIIb.

▼B

Tabel 3.1

Liste over harmoniseret klassificering og mærkning af farlige stoffer

Indeksnr.	International kemisk identifikation	EF nr.	CAS nr.	Klassificering		Mærkning			Specifikke koncentrations-grænser, M-faktorer	Noter
				Fareklasse- og kategorikode(r)	Faresætnings-kode(r)	Piktogram-, signalords-kode(r)	Faresætnings-kode(r)	Suppl. faresætnings-kode(r)		
001-001-00-9	hydrogen	215-605-7	1333-74-0	Flam. Gas 1 Press. Gas	H220	GHS02 GHS04 Dgr	H220			U
▼M1 001-002-00-4	aluminium lithium hydride	240-877-9	16853-85-3	Water-react. 1 Skin Corr. 1A	H260 H314	GHS02 GHS05 Dgr	H260 H314			
▼B 001-003-00-X	sodium hydride	231-587-3	7646-69-7	Water-react. 1	H260	GHS02 Dgr	H260			
001-004-00-5	calcium hydride	232-189-2	7789-78-8	Water-react. 1	H260	GHS02 Dgr	H260			
003-001-00-4	lithium	231-102-5	7439-93-2	Water-react. 1 Skin Corr. 1B	H260 H314	GHS02 GHS05 Dgr	H260 H314	EUH014		
003-002-00-X	n-hexyllithium	404-950-0	21369-64-2	Water-react. 1 Pyr. Sol. 1 Skin Corr. 1A	H260 H250 H314	GHS02 GHS05 Dgr	H260 H250 H314	EUH014		
▼M1 003-003-00-5	(2-methylpropyl)lithium; isobutyllithium	440-620-2	920-36-5	Water-react. 1 Pyr. Liq. 1 Skin Corr. 1A STOT SE 3 Aquatic Acute 1 Aquatic Chronic 1	H260 H250 H314 H336 H400 H410	GHS02 GHS05 GHS07 GHS09 Dgr	H260 H250 H314 H336 H410	EUH014		

▼B

Indeksnr.	International kemisk identifikation	EF nr.	CAS nr.	Klassificering		Mærkning			Specifikke koncentrations-grænser, M-faktorer	Noter
				Fareklasse- og kategorikode(r)	Faresætnings-kode(r)	Piktogram-, signalords-kode(r)	Faresætnings-kode(r)	Suppl. faresætnings-kode(r)		
004-001-00-7	beryllium	231-150-7	7440-41-7	Carc. 1B Acute Tox. 2 * Acute Tox. 3 * STOT RE 1 Eye Irrit. 2 STOT SE 3 Skin Irrit. 2 Skin Sens. 1	H350i H330 H301 H372 ** H319 H335 H315 H317	GHS06 GHS08 Dgr	H350i H330 H301 H372 ** H319 H335 H315 H317			
004-002-00-2	beryllium compounds with the exception of aluminium beryllium silicates, and with those specified elsewhere in this Annex	—	—	Carc. 1B Acute Tox. 2 * Acute Tox. 3 * STOT RE 1 Eye Irrit. 2 STOT SE 3 Skin Irrit. 2 Skin Sens. 1 Aquatic Chronic 2	H350i H330 H301 H372 ** H319 H335 H315 H317 H411	GHS06 GHS08 GHS09 Dgr	H350i H330 H301 H372 ** H319 H335 H315 H317 H411			A
004-003-00-8	beryllium oxide	215-133-1	1304-56-9	Carc. 1B Acute Tox. 2 * Acute Tox. 3 * STOT RE 1 Eye Irrit. 2 STOT SE 3 Skin Irrit. 2 Skin Sens. 1	H350i H330 H301 H372 ** H319 H335 H315 H317	GHS06 GHS08 Dgr	H350i H330 H301 H372 ** H319 H335 H315 H317			

▼B

Indeksnr.	International kemisk identifikation	EF nr.	CAS nr.	Klassificering		Mærkning			Specifikke koncentrations-grænser, M-faktorer	Noter
				Fareklasse- og kategorikode(r)	Faresætnings-kode(r)	Piktogram-, signalords-kode(r)	Faresætnings-kode(r)	Suppl. faresætnings-kode(r)		
005-001-00-X	boron trifluoride	231-569-5	7637-07-2	Press. Gas Acute Tox. 2 * Skin Corr. 1A	H330 H314	GHS04 GHS06 GHS05 Dgr	H330 H314	EUH014		U
005-002-00-5	boron trichloride	233-658-4	10294-34-5	Press. Gas Acute Tox. 2 * Acute Tox. 2 * Skin Corr. 1B	H330 H300 H314	GHS04 GHS06 GHS05 Dgr	H330 H300 H314	EUH014		U
005-003-00-0	boron tribromide	233-657-9	10294-33-4	Acute Tox. 2 * Acute Tox. 2 * Skin Corr. 1A	H330 H300 H314	GHS06 GHS05 Dgr	H330 H300 H314	EUH014		
005-004-00-6	trialkylboranes, solid	—	—	Pyr. Sol. 1 Skin Corr. 1B	H250 H314	GHS02 GHS05 Dgr	H250 H314			A
005-004-01-3	trialkylboranes, liquid	—	—	Pyr. Liq. 1 Skin Corr. 1B	H250 H314	GHS02 GHS05 Dgr	H250 H314			A
005-005-00-1	trimethyl borate	204-468-9	121-43-7	Flam. Liq. 3 Acute Tox. 4 *	H226 H312	GHS02 GHS07 Wng	H226 H312			
▼M1										
005-006-00-7	dibutyltin hydrogen borate	401-040-5	75113-37-0	Repr. 1B Muta. 2 STOT RE 1 Acute Tox. 4 * Acute Tox. 4 * Eye Dam. 1 Skin Sens. 1 Aquatic Acute 1 Aquatic Chronic 1	H360FD H341 H372** H312 H302 H318 H317 H400 H410	GHS05 GHS08 GHS07 GHS09 Dgr	H360FD H341 H372 H312 H302 H318 H317 H410			

▼M1

Indeksnr.	International kemisk identifikation	EF nr.	CAS nr.	Klassificering		Mærkning			Specifikke koncentrations-grænser, M-faktorer	Noter
				Fareklasse- og kategorikode(r)	Faresætnings-kode(r)	Piktogram-, signalords-kode(r)	Faresætnings-kode(r)	Suppl. faresætnings-kode(r)		
005-007-00-2	boric acid; [1] boric acid, crude natural, containing not more than 85 per cent of H_3BO_3 calculated on the dry weight [2]	233-139-2 [1] 234-343-4 [2]	10043-35-3 [1] 11113-50-1 [2]	Repr. 1B	H360FD	GHS08 Dgr	H360FD		Repr. 1B; H360FD: C ≥ 5,5 %	
005-008-00-8	diboron trioxide; boric oxide	215-125-8	1303-86-2	Repr. 1B	H360FD	GHS08 Dgr	H360FD		Repr. 1B; H360FD: C ≥ 3,1 %	

▼B

005-009-00-3	tetrabutylammonium butyltriphenyl-borate	418-080-4	120307-06-4	Skin Sens. 1 Aquatic Acute 1 Aquatic Chronic 1	H317 H400 H410	GHS07 GHS09 Wng	H317 H410			
005-010-00-9	*N*,*N*-dimethylanilinium tetrakis(pentafluorophenyl)borate	422-050-6	118612-00-3	Carc. 2 Acute Tox. 4 * Skin Irrit. 2 Eye Dam. 1	H351 H302 H315 H318	GHS08 GHS05 GHS07 Dgr	H351 H302 H315 H318			

▼M1

005-011-00-4	disodium tetraborate, anhydrous; boric acid, disodium salt; [1] tetraboron disodium heptaoxide, hydrate; [2] orthoboric acid, sodium salt [3]	215-540-4 [1] 235-541-3 [2] 237-560-2 [3]	1330-43-4 [1] 12267-73-1 [2] 13840-56-7 [3]	Repr. 1B	H360FD	GHS08 Dgr	H360FD		Repr. 1B; H360FD: C ≥ 4,5 %	
005-011-01-1	disodium tetraborate decahydrate; borax decahydrate	215-540-4	1303-96-4	Repr. 1B	H360FD	GHS08 Dgr	H360FD		Repr. 1B; H360FD: C ≥ 8,5 %	
005-011-02-9	disodium tetraborate pentahydrate; borax pentahydrate	215-540-4	12179-04-3	Repr. 1B	H360FD	GHS08 Dgr	H360FD		Repr. 1B; H360FD: C ≥ 6,5 %	

▼B

Indeksnr.	International kemisk identifikation	EF nr.	CAS nr.	Klassificering		Mærkning			Specifikke koncentrations-grænser, M-faktorer	Noter
				Fareklasse- og kategorikode(r)	Faresætnings-kode(r)	Piktogram-, signalords-kode(r)	Faresætnings-kode(r)	Suppl. faresætnings-kode(r)		
005-012-00-X	diethyl{4-[1,5,5-tris(4-diethylaminophenyl)penta-2,4-dienylidene]cyclohexa-2,5-dienylidene}ammonium butyltriphenylborate	418-070-1	141714-54-7	Skin Sens. 1 Aquatic Acute 1 Aquatic Chronic 1	H317 H400 H410	GHS07 GHS09 Wng	H317 H410			

▼M1

005-013-00-5	diethylmethoxyborane	425-380-9	7397-46-8	Pyr. Liq. 1 Acute Tox. 4 * Acute Tox. 4 * Acute Tox. 4 * STOT RE 2 * Skin Corr. 1B Skin Sens. 1 Aquatic Chronic 4	H250 H332 H312 H302 H373** H314 H317 H413	GHS02 GHS05 GHS08 GHS07 Dgr	H250 H332 H312 H302 H373** H314 H317 H413			
005-014-00-0	4-formylphenylboronic acid	438-670-5	87199-17-5	Skin Sens. 1	H317	GHS07 Wng	H317			
005-015-00-6	1-chloromethyl-4-fluoro-1,4-diazoniabicyclo[2.2.2]octane bis(tetrafluoroborate)	414-380-4	140681-55-6	Acute Tox. 4 * Eye Dam. 1 Skin Sens. 1 Aquatic Chronic 3	H302 H318 H317 H412	GHS05 GHS07 Dgr	H302 H318 H317 H412			
005-016-00-1	tetrabutylammonium butyl tris-(4-*tert*-butylphenyl)borate	431-370-5	—	Aquatic Chronic 4	H413	—	H413			

▼M1

Indeksnr.	International kemisk identifikation	EF nr.	CAS nr.	Klassificering		Mærkning			Specifikke koncentrations-grænser, M-faktorer	Noter
				Fareklasse- og kategorikode(r)	Faresætnings-kode(r)	Piktogram-, signalords-kode(r)	Faresætnings-kode(r)	Suppl. faresætnings-kode(r)		
005-017-00-7	sodium perborate; [1] sodium peroxometaborate; [2] sodium peroxoborate; [containing < 0,1 % (w/w) of particles with an aerodynamic diameter of below 50 μm]	239-172-9 [1] 231-556-4 [2]	15120-21-5 [1] 7632-04-4 [2]	Oxid. Sol. 2 Repr. 1B Acute Tox. 4 * STOT SE 3 Eye Dam. 1	H272 H360Df H302 H335 H318	GHS03 GHS05 GHS08 GHS07 Dgr	H272 H360Df H302 H335 H318		Repr. 1B; H360Df: C ≥ 9 % Repr. 1B; H360D: 6,5 % ≤ C < 9 % Eye Dam. 1; H318: C ≥ 22 % Eye Irrit. 2; H319: 14 % ≤ C < 22 %	
005-017-01-4	sodium perborate; [1] sodium peroxometaborate; [2] sodium peroxoborate; [containing ≥ 0,1 % (w/w) of particles with an aerodynamic diameter of below 50 μm]	239-172-9 [1] 231-556-4 [2]	15120-21-5 [1] 7632-04-4 [2]	Oxid. Sol. 2 Repr. 1B Acute Tox. 3 * Acute Tox. 4 * STOT SE 3 Eye Dam. 1	H272 H360Df H331 H302 H335 H318	GHS03 GHS06 GHS05 GHS08 Dgr	H272 H360Df H331 H302 H335 H318		Repr. 1B; H360Df: C ≥ 9 % Repr. 1B; H360D: 6,5 % ≤ C < 9 % Eye Dam. 1; H318: C ≥ 22 % Eye Irrit. 2; H319: 14 % ≤ C < 22 %	
005-018-00-2	perboric acid (H3BO2(O2)), monosodium salt trihydrate; [1] perboric acid, sodium salt, tetrahydrate; [2] perboric acid (HBO(O2)), sodium salt, tetrahydrate; [3] sodium peroxoborate hexahydrate; [containing < 0,1 % (w/w) of particles with an aerodynamic diameter of below 50 μm]	239-172-9 [1] 234-390-0 [2] 231-556-4 [3]	13517-20-9 [1] 37244-98-7 [2] 10486-00-7 [3]	Repr. 1B STOT SE 3 Eye Dam. 1	H360Df H335 H318	GHS05 GHS08 GHS07 Dgr	H360Df H335 H318		Repr. 1B; H360Df: C ≥ 14 % Repr. 1B; H360D: 10 % ≤ C < 14 % Eye Dam. 1; H318: C ≥ 36 % Eye Irrit. 2; H319: 22 % ≤ C < 36 %	

▼M1

Indeksnr.	International kemisk identifikation	EF nr.	CAS nr.	Klassificering		Mærkning			Specifikke koncentrations-grænser, M-faktorer	Noter
				Fareklasse- og kategorikode(r)	Faresætnings-kode(r)	Piktogram-, signalords-kode(r)	Faresætnings-kode(r)	Suppl. faresætnings-kode(r)		
005-018-01-X	perboric acid (H3BO2(O2)), monosodium salt, trihydrate; [1] perboric acid, sodium salt, tetrahydrate; [2] perboric acid (HBO(O2)), sodium salt, tetrahydrate; [3] sodium peroxoborate hexahydrate; [containing ≥ 0,1 % (w/w) of particles with an aerodynamic diameter of below 50 µm]	239-172-9 [1] 234-390-0 [2] 231-556-4 [3]	13517-20-9 [1] 37244-98-7 [2] 10486-00-7 [3]	Repr. 1B Acute Tox. 4 * STOT SE 3 Eye Dam. 1	H360Df H332 H335 H318	GHS05 GHS08 GHS07 Dgr	H360Df H332 H335 H318		Repr. 1B; H360Df: C ≥ 14 % Repr. 1B; H360D: 10 % ≤ C < 14 % Eye Dam. 1; H318: C ≥ 36 % Eye Irrit. 2; H319: 22 % ≤ C < 36 %	
005-019-00-8	perboric acid, sodium salt; [1] perboric acid, sodium salt, monohydrate; [2] perboric acid (HBO(O2)), sodium salt, monohydrate; [3] sodium peroxoborate; [containing < 0,1 % (w/w) of particles with an aerodynamic diameter of below 50 µm]	234-390-0 [1] 234-390-0 [2] 231-556-4 [3]	11138-47-9 [1] 12040-72-1 [2] 10332-33-9 [3]	Oxid. Sol. 3 Repr. 1B Acute Tox. 4 * STOT SE 3 Eye Dam. 1	H272 H360Df H302 H335 H318	GHS03 GHS05 GHS08 GHS07 Dgr	H272 H360Df H302 H335 H318		Repr. 1B; H360Df: C ≥ 9 % Repr. 1B; H360D: 6,5 % ≤ C < 9 % Eye Dam. 1; H318: C ≥ 22 % Eye Irrit. 2; H319: 14 % ≤ C < 22 %	
005-019-01-5	perboric acid, sodium salt; [1] perboric acid, sodium salt, monohydrate; [2] perboric acid (HBO(O2)), sodium salt, monohydrate; [3] sodium peroxoborate; [containing ≥ 0,1 % (w/w) of particles with an aerodynamic diameter of below 50 µm]	234-390-0 [1] 234-390-0 [2] 231-556-4 [3]	11138-47-9 [1] 12040-72-1 [2] 10332-33-9 [3]	Oxid. Sol. 3 Repr. 1B Acute Tox. 3 * Acute Tox. 4 * STOT SE 3 Eye Dam. 1	H272 H360Df H331 H302 H335 H318	GHS03 GHS06 GHS05 GHS08 Dgr	H272 H360Df H331 H302 H335 H318		Repr. 1B; H360Df: C ≥ 9 % Repr. 1B; H360D: 6,5 % ≤ C < 9 % Eye Dam. 1; H318: C ≥ 22 % Eye Irrit. 2; H319: 14 % ≤ C < 22 %	

▼B

Indeksnr.	International kemisk identifikation	EF nr.	CAS nr.	Klassificering		Mærkning			Specifikke koncentrations-grænser, M-faktorer	Noter
				Fareklasse- og kategorikode(r)	Faresætnings-kode(r)	Piktogram-, signalords-kode(r)	Faresætnings-kode(r)	Suppl. faresætnings-kode(r)		
006-001-00-2	carbon monoxide	211-128-3	630-08-0	Flam. Gas 1 Press. Gas Repr. 1A Acute Tox. 3 * STOT RE 1	H220 H360D *** H331 H372 **	GHS02 GHS04 GHS06 GHS08 Dgr	H220 H360D *** H331 H372 **			U
006-002-00-8	phosgene; carbonyl chloride	200-870-3	75-44-5	Press. Gas Acute Tox. 2 * Skin Corr. 1B	H330 H314	GHS04 GHS06 GHS05 Dgr	H330 H314			U
006-003-00-3	carbon disulphide	200-843-6	75-15-0	Flam. Liq. 2 Repr. 2 STOT RE 1 Eye Irrit. 2 Skin Irrit. 2	H225 H361fd H372 ** H319 H315	GHS02 GHS08 GHS07 Dgr	H225 H361fd H372 ** H319 H315		Repr. 2; H361fd: C ≥ 1 % STOT RE 1; H372: C ≥ 1 % STOT RE 2; H373: 0.2 % ≤C < 1 %	
006-004-00-9	calcium carbide	200-848-3	75-20-7	Water-react. 1	H260	GHS02 Dgr	H260			T
006-005-00-4	thiram (ISO); tetramethylthiuram disulphide	205-286-2	137-26-8	Acute Tox. 4 * Acute Tox. 4 * STOT RE 2 * Eye Irrit. 2 Skin Irrit. 2 Skin Sens. 1 Aquatic Acute 1 Aquatic Chronic 1	H332 H302 H373 ** H319 H315 H317 H400 H410	GHS08 GHS07 GHS09 Wng	H332 H302 H373 ** H319 H315 H317 H410		M=10	

▼B

Indeksnr.	International kemisk identifikation	EF nr.	CAS nr.	Klassificering		Mærkning			Specifikke koncentrations-grænser, M-faktorer	Noter
				Fareklasse- og kategorikode(r)	Faresætnings-kode(r)	Piktogram-, signalords-kode(r)	Faresætnings-kode(r)	Suppl. faresætnings-kode(r)		
006-006-00-X	hydrogen cyanide; hydrocyanic acid	200-821-6	74-90-8	Flam. Liq. 1 Acute Tox. 2 * Aquatic Acute 1 Aquatic Chronic 1	H224 H330 H400 H410	GHS02 GHS06 GHS09 Dgr	H224 H330 H410			
006-006-01-7	hydrogen cyanide … %; hydrocyanic acid … %	200-821-6	74-90-8	Acute Tox. 2 * Acute Tox. 1 Acute Tox. 2 * Aquatic Acute 1 Aquatic Chronic 1	H330 H310 H300 H400 H410	GHS06 GHS09 Dgr	H330 H310 H300 H410			B

▼M1

006-007-00-5	salts of hydrogen cyanide with the exception of complex cyanides such as ferrocyanides, ferricyanides and mercuric oxycyanide and those specified elsewhere in this Annex	—	—	Acute Tox. 2 * Acute Tox. 1 Acute Tox. 2 * Aquatic Acute 1 Aquatic Chronic 1	H330 H310 H300 H400 H410	GHS06 GHS09 Dgr	H330 H310 H300 H410	EUH032		A

▼B

006-008-00-0	antu (ISO); 1-(1-naphthyl)-2-thiourea	201-706-3	86-88-4	Acute Tox. 2 * Carc. 2	H300 H351	GHS06 GHS08 Dgr	H300 H351			
006-009-00-6	1-isopropyl-3-methylpyrazol-5-yl dimethylcarbamate; isolan	204-318-2	119-38-0	Acute Tox. 1 Acute Tox. 2 *	H310 H300	GHS06 Dgr	H310 H300			
006-010-00-1	5,5-dimethyl-3-oxocyclohex-1-enyl dimethylcarbamate 5,5-dimethyldihydroresorcinol dimethylcarbamate; dimetan	204-525-8	122-15-6	Acute Tox. 3 *	H301	GHS06 Dgr	H301			

▼M1

Indeksnr.	International kemisk identifikation	EF nr.	CAS nr.	Klassificering		Mærkning			Specifikke koncentrations-grænser, M-faktorer	Noter
				Fareklasse- og kategorikode(r)	Faresætnings-kode(r)	Piktogram-, signalords-kode(r)	Faresætnings-kode(r)	Suppl. faresætnings-kode(r)		
006-011-00-7	carbaryl (ISO); 1-naphthyl methylcarbamate	200-555-0	63-25-2	Carc. 2 Acute Tox. 4 * Acute Tox. 4 * Aquatic Acute 1	H351 H332 H302 H400	GHS08 GHS07 GHS09 Wng	H351 H332 H302 H400		M=100	

▼B

006-012-00-2	ziram (ISO); zinc bis dimethyldithiocarbamate	205-288-3	137-30-4	Acute Tox. 2 * Acute Tox. 4 * STOT RE 2 * STOT SE 3 Eye Dam. 1 Skin Sens. 1 Aquatic Acute 1 Aquatic Chronic 1	H330 H302 H373 ** H335 H318 H317 H400 H410	GHS06 GHS08 GHS05 GHS09 Dgr	H330 H302 H373 ** H335 H318 H317 H410		M=100	
006-013-00-8	metam-sodium (ISO); sodium methyldithiocarbamate	205-293-0	137-42-8	Acute Tox. 4 * Skin Corr. 1B Skin Sens. 1 Aquatic Acute 1 Aquatic Chronic 1	H302 H314 H317 H400 H410	GHS05 GHS07 GHS09 Dgr	H302 H314 H317 H410	EUH031		
006-014-00-3	nabam (ISO); disodium ethylenebis(*N, N*'-dithiocarbamate)	205-547-0	142-59-6	Acute Tox. 4 * STOT SE 3 Skin Sens. 1 Aquatic Acute 1 Aquatic Chronic 1	H302 H335 H317 H410	GHS07 GHS09 Wng	H302 H335 H317 H410			

▼M1

006-015-00-9	diuron (ISO); 3-(3,4-dichlorophenyl)-1,1-dimethylurea	206-354-4	330-54-1	Carc. 2 Acute Tox. 4 * STOT RE 2 * Aquatic Acute 1 Aquatic Chronic 1	H351 H302 H373** H400 H410	GHS08 GHS07 GHS09 Wng	H351 H302 H373 H410		M=10	

▼B

Indeksnr.	International kemisk identifikation	EF nr.	CAS nr.	Klassificering		Mærkning			Specifikke koncentrationsgrænser, M-faktorer	Noter
				Fareklasse- og kategorikode(r)	Faresætningskode(r)	Piktogram-, signalordskode(r)	Faresætningskode(r)	Suppl. faresætningskode(r)		
006-016-00-4	propoxur (ISO); 2-isopropyloxyphenyl *N*-methylcarbamate; 2-isopropoxyphenyl methylcarbamate	204-043-8	114-26-1	Acute Tox. 3 * Aquatic Acute 1 Aquatic Chronic 1	H301 H400 H410	GHS06 GHS09 Dgr	H301 H410			
006-017-00-X	aldicarb (ISO); 2-methyl-2-(methylthio)propanal-*O*-(*N*-methylcarbamoyl)oxime	204-123-2	116-06-3	Acute Tox. 2 * Acute Tox. 2 * Acute Tox. 3 * Aquatic Acute 1 Aquatic Chronic 1	H330 H300 H311 H400 H410	GHS06 GHS09 Dgr	H330 H300 H311 H410			
006-018-00-5	aminocarb (ISO); 4-dimethylamino-3-tolyl methylcarbamate	217-990-7	2032-59-9	Acute Tox. 3 * Acute Tox. 3 * Aquatic Acute 1 Aquatic Chronic 1	H311 H301 H400 H410	GHS06 GHS09 Dgr	H311 H301 H410			
006-019-00-0	di-allate (ISO); *S*-(2,3-dichloroallyl)-*N*,*N*-diisopropylthiocarbamate	218-961-1	2303-16-4	Carc. 2 Acute Tox. 4 * Aquatic Acute 1 Aquatic Chronic 1	H351 H302 H400 H410	GHS08 GHS07 GHS09 Wng	H351 H302 H410			
006-020-00-6	barban (ISO); 4-chlorbut-2-ynyl *N*-(3-chlorophenyl)carbamate	202-930-4	101-27-9	Acute Tox. 4 * Skin Sens. 1 Aquatic Acute 1 Aquatic Chronic 1	H302 H317 H400 H410	GHS07 GHS09 Wng	H302 H317 H410			
006-021-00-1	linuron (ISO); 3-(3,4-dichlorophenyl)-1-methoxy-1-methylurea	206-356-5	330-55-2	Repr. 1B Carc. 2 Acute Tox. 4 * STOT RE 2 * Aquatic Acute 1 Aquatic Chronic 1	H360Df H351 H302 H373 ** H400 H410	GHS08 GHS07 GHS09 Dgr	H360Df H351 H302 H373 ** H410			

▼B

Indeksnr.	International kemisk identifikation	EF nr.	CAS nr.	Klassificering		Mærkning			Specifikke koncentrations-grænser, M-faktorer	Noter
				Fareklasse- og kategorikode(r)	Faresætnings-kode(r)	Piktogram-, signalords-kode(r)	Faresætnings-kode(r)	Suppl. faresætnings-kode(r)		
006-022-00-7	decarbofuran (ISO); 2,3-dihydro-2-methylbenzofuran-7-yl methylcarbamate	—	1563-67-3	Acute Tox. 3 * Acute Tox. 3 * Acute Tox. 3 *	H331 H311 H301	GHS06 Dgr	H331 H311 H301			
006-023-00-2	mercaptodimethur (ISO); methiocarb (ISO); 3,5-dimethyl-4-methylthiophenyl *N*-methylcarbamate	217-991-2	2032-65-7	Acute Tox. 3 * Aquatic Acute 1 Aquatic Chronic 1	H301 H400 H410	GHS06 GHS09 Dgr	H301 H410			
006-024-00-8	proxan-sodium (ISO); sodium *O*-isopropyldithiocarbonate	205-443-5	140-93-2	Acute Tox. 4 * Skin Irrit. 2 Aquatic Chronic 2	H302 H315 H411	GHS07 GHS09 Wng	H302 H315 H411			
006-025-00-3	allethrin; (*RS*)-3-allyl-2-methyl-4-oxocyclopent-2-enyl (1*RS*,3*RS*;1*RS*,3*SR*)-2,2-dimethyl-3-(2-methylprop-1-enyl)cyclopropanecarboxylate; bioallethrin; (*RS*)-3-allyl-2-methyl-4-oxocyclopent-2-enyl (1*R*,3*R*)-2,2-dimethyl-3-(2-methylprop-1-enyl)cyclopropanecarboxylate; [1] S-bioallethrin; (*S*)-3-allyl-2-methyl-4-oxocyclopent-2-enyl (1*R*,3*R*)-2,2-dimethyl-3-(2-methylprop-1-enyl)cyclopropanecarboxylate; [2] esbiothrin; (*RS*)-3-allyl-2-methyl-4-oxocyclopent-2-enyl (1*R*,3*R*)-2,2-dimethyl-3-(2-methylprop-1-enyl)cyclopropanecarboxylate [3]	209-542-4 [1] 249-013-5 [2] — [3]	584-79-2 [1] 28434-00-6 [2] 84030-86-4 [3]	Acute Tox. 4 * Acute Tox. 4 * Aquatic Acute 1 Aquatic Chronic 1	H332 H302 H400 H410	GHS07 GHS09 Wng	H332 H302 H410			C

▼B

Indeksnr.	International kemisk identifikation	EF nr.	CAS nr.	Klassificering		Mærkning			Specifikke koncentrations-grænser, M-faktorer	Noter
				Fareklasse- og kategorikode(r)	Faresætnings-kode(r)	Piktogram-, signalords-kode(r)	Faresætnings-kode(r)	Suppl. faresætnings-kode(r)		
006-026-00-9	carbofuran (ISO); 2,3-dihydro-2,2-dimethylbenzofuran-7-yl *N*-methylcarbamate	216-353-0	1563-66-2	Acute Tox. 2 * Acute Tox. 2 * Aquatic Acute 1 Aquatic Chronic 1	H330 H300 H400 H410	GHS06 GHS09 Dgr	H330 H300 H410			
006-028-00-X	dinobuton (ISO); 2-(1-methylpropyl)-4,6-dinitrophenyl isopropyl carbonate	213-546-1	973-21-7	Acute Tox. 3 * Aquatic Acute 1 Aquatic Chronic 1	H301 H400 H410	GHS06 GHS09 Dgr	H301 H410			
006-029-00-5	dioxacarb (ISO); 2-(1,3-dioxolan-2-yl)phenyl *N*-methylcarbamate	230-253-4	6988-21-2	Acute Tox. 3 * Aquatic Chronic 2	H301 H411	GHS06 GHS09 Dgr	H301 H411			
006-030-00-0	EPTC (ISO); *S*-ethyl dipropylthiocarbamate	212-073-8	759-94-4	Acute Tox. 4 *	H302	GHS07 Wng	H302			
006-031-00-6	formetanate (ISO); 3-[(*EZ*)-dimethylaminomethyleneamino]phenyl methylcarbamate	244-879-0	22259-30-9	Acute Tox. 2 * Acute Tox. 2 * Skin Sens. 1 Aquatic Acute 1 Aquatic Chronic 1	H330 H300 H317 H400 H410	GHS06 GHS09 Dgr	H330 H300 H317 H410			
006-032-00-1	monolinuron (ISO); 3-(4-chlorophenyl)-1-methoxy-1-methylurea	217-129-5	1746-81-2	Acute Tox. 4 * STOT RE 2 * Aquatic Acute 1 Aquatic Chronic 1	H302 H373 ** H400 H410	GHS08 GHS07 GHS09 Wng	H302 H373 ** H410			
006-033-00-7	metoxuron (ISO); 3-(3-chloro-4-methoxyphenyl)-1,1-dimethylurea	243-433-2	19937-59-8	Aquatic Acute 1 Aquatic Chronic 1	H400 H410	GHS09 Wng	H410			

▼B

Indeksnr.	International kemisk identifikation	EF nr.	CAS nr.	Klassificering		Mærkning			Specifikke koncentrations-grænser, M-faktorer	Noter
				Fareklasse- og kategorikode(r)	Faresætnings-kode(r)	Piktogram-, signalords-kode(r)	Faresætnings-kode(r)	Suppl. faresætnings-kode(r)		
006-034-00-2	pebulate (ISO); *N*-butyl-*N*-ethyl-*S*-propylthiocarbamate	214-215-4	1114-71-2	Acute Tox. 4 * Aquatic Chronic 2	H302 H411	GHS07 GHS09 Wng	H302 H411			
006-035-00-8	pirimicarb (ISO); 5,6-dimethyl-2-dimethylamino-pyrimidin-4-yl *N*,*N*-dimethylcarbamate	245-430-1	23103-98-2	Acute Tox. 3 * Aquatic Acute 1 Aquatic Chronic 1	H301 H400 H410	GHS06 GHS09 Dgr	H301 H410			
006-036-00-3	benzthiazuron (ISO); 1-benzothiazol-2-yl-3-methylurea	217-685-9	1929-88-0	Acute Tox. 4 *	H302	GHS07 Wng	H302			
006-037-00-9	promecarb (ISO); 3-isopropyl-5-methylphenyl *N*-methylcarbamate	220-113-0	2631-37-0	Acute Tox. 3 * Aquatic Acute 1 Aquatic Chronic 1	H301 H400 H410	GHS06 GHS09 Dgr	H301 H410			
006-038-00-4	sulfallate (ISO); 2-chloroallyl *N*,*N*-dimethyldithiocarbamate	202-388-9	95-06-7	Carc. 1B Acute Tox. 4 * Aquatic Acute 1 Aquatic Chronic 1	H350 H302 H400 H410	GHS08 GHS07 GHS09 Dgr	H350 H302 H410			
006-039-00-X	tri-allate (ISO); *S*-2,3,3-trichloroallyl diisopropylthiocarbamate	218-962-7	2303-17-5	Acute Tox. 4 * STOT RE 2 * Skin Sens. 1 Aquatic Acute 1 Aquatic Chronic 1	H302 H373 ** H317 H400 H410	GHS08 GHS07 GHS09 Wng	H302 H373 ** H317 H410			
006-040-00-5	3-methylpyrazol-5-yl-dimethylcarbamate; monometilan	—	2532-43-6	Acute Tox. 3 * Acute Tox. 3 * Acute Tox. 3 *	H331 H311 H301	GHS06 Dgr	H331 H311 H301			

▼B

Indeksnr.	International kemisk identifikation	EF nr.	CAS nr.	Klassificering		Mærkning			Specifikke koncentrations-grænser, M-faktorer	Noter
				Fareklasse- og kategorikode(r)	Faresætnings-kode(r)	Piktogram-, signalords-kode(r)	Faresætnings-kode(r)	Suppl. faresætnings-kode(r)		
006-041-00-0	dimethylcarbamoyl chloride	201-208-6	79-44-7	Carc. 1B Acute Tox. 3 * Acute Tox. 4 * Eye Irrit. 2 STOT SE 3 Skin Irrit. 2	H350 H331 H302 H319 H335 H315	GHS06 GHS08 Dgr	H350 H331 H302 H319 H335 H315		Carc. 1B; H350: C ≥ 0,001 %	
006-042-00-6	monuron (ISO); 3-(4-chlorophenyl)-1,1-dimethylurea	205-766-1	150-68-5	Carc. 2 Acute Tox. 4 * Aquatic Acute 1 Aquatic Chronic 1	H351 H302 H400 H410	GHS08 GHS07 GHS09 Wng	H351 H302 H410			
006-043-00-1	3-(4-chlorophenyl)-1,1-dimethyluronium trichloroacetate; monuron-TCA	—	140-41-0	Carc. 2 Eye Irrit. 2 Skin Irrit. 2 Aquatic Acute 1 Aquatic Chronic 1	H351 H319 H315 H400 H410	GHS08 GHS07 GHS09 Wng	H351 H319 H315 H410			
006-044-00-7	isoproturon (ISO); 3-(4-isopropylphenyl)-1,1-dimethylurea	251-835-4	34123-59-6	Carc. 2 Aquatic Acute 1 Aquatic Chronic 1	H351 H400 H410	GHS08 GHS09 Wng	H351 H410		M=10	
▼M1 006-045-00-2	methomyl (ISO); 1-(methylthio)ethylideneamino *N*-methylcarbamate	240-815-0	16752-77-5	Acute Tox. 2 * Aquatic Acute 1 Aquatic Chronic 1	H300 H400 H410	GHS06 GHS09 Dgr	H300 H410		M=100	

▼B

Indeksnr.	International kemisk identifikation	EF nr.	CAS nr.	Klassificering		Mærkning			Specifikke koncentrations-grænser, M-faktorer	Noter
				Fareklasse- og kategorikode(r)	Faresætnings-kode(r)	Piktogram-, signalords-kode(r)	Faresætnings-kode(r)	Suppl. faresætnings-kode(r)		
006-046-00-8	bendiocarb (ISO); 2,2-dimethyl-1,3-benzodioxol-4-yl N-methylcarbamate	245-216-8	22781-23-3	Acute Tox. 3 * Acute Tox. 3 * Acute Tox. 4 * Aquatic Acute 1 Aquatic Chronic 1	H331 H301 H312 H410	GHS06 GHS09 Dgr	H331 H301 H312 H410			
006-047-00-3	bufencarb (ISO); reaction mass of 3-(1-methylbutyl)phenyl *N*-methylcarbamate and 3-(1-ethylpropyl)phenyl *N*-methylcarbamate	—	8065-36-9	Acute Tox. 3 * Acute Tox. 3 * Aquatic Acute 1 Aquatic Chronic 1	H311 H301 H400 H410	GHS06 GHS09 Dgr	H311 H301 H410			
006-048-00-9	ethiofencarb (ISO); 2-(ethylthiomethyl)phenyl *N*-methylcarbamate	249-981-9	29973-13-5	Acute Tox. 4 * Aquatic Acute 1 Aquatic Chronic 1	H302 H400 H410	GHS07 GHS09 Wng	H302 H410			
006-049-00-4	dixanthogen; *O*,*O*-diethyl dithiobis(thioformate)	207-944-4	502-55-6	Acute Tox. 4 *	H302	GHS07 Wng	H302			
006-050-00-X	1,1-dimethyl-3-phenyluronium trichloroacetate; fenuron-TCA	—	4482-55-7	Skin Irrit. 2 Aquatic Acute 1 Aquatic Chronic 1	H315 H400 H410	GHS07 GHS09 Wng	H315 H410			
006-051-00-5	ferbam (ISO); iron tris(dimethyldithiocarbamate)	238-484-2	14484-64-1	Eye Irrit. 2 STOT SE 3 Skin Irrit. 2 Aquatic Acute 1 Aquatic Chronic 1	H319 H335 H315 H400 H410	GHS07 GHS09 Wng	H319 H335 H315 H410			

▼B

Indeksnr.	International kemisk identifikation	EF nr.	CAS nr.	Klassificering		Mærkning			Specifikke koncentrations-grænser, M-faktorer	Noter
				Fareklasse- og kategorikode(r)	Faresætnings-kode(r)	Piktogram-, signalords-kode(r)	Faresætnings-kode(r)	Suppl. faresætnings-kode(r)		
006-052-00-0	formetanate hydrochloride; 3-(*N*,*N*-dimethylaminomethyleneamino)phenyl *N*-methylcarbamate	245-656-0	23422-53-9	Acute Tox. 2 * Acute Tox. 2 * Skin Sens. 1 Aquatic Acute 1 Aquatic Chronic 1	H330 H300 H317 H400 H410	GHS06 GHS09 Dgr	H330 H300 H317 H410			
006-053-00-6	isoprocarb (ISO); 2-isopropylphenyl *N*-methylcarbamate	220-114-6	2631-40-5	Acute Tox. 4 * Aquatic Acute 1 Aquatic Chronic 1	H302 H400 H410	GHS07 GHS09 Wng	H302 H410			
006-054-00-1	mexacarbate (ISO); 3,5-dimethyl-4-dimethylaminophenyl *N*-methylcarbamate	206-249-3	315-18-4	Acute Tox. 2 * Acute Tox. 4 * Aquatic Acute 1 Aquatic Chronic 1	H300 H312 H400 H410	GHS06 GHS09 Dgr	H300 H312 H410			
006-055-00-7	xylylcarb (ISO); 3,4-dimethylphenyl N-methylcarbamate; 3,4-xylyl methylcarbamate; MPMC	219-364-9	2425-10-7	Acute Tox. 4 * Aquatic Acute 1 Aquatic Chronic 1	H302 H400 H410	GHS07 GHS09 Wng	H302 H410			
006-056-00-2	metolcarb (ISO); *m*-tolyl methylcarbamate; MTMC	214-446-0	1129-41-5	Acute Tox. 4 * Aquatic Chronic 2	H302 H411	GHS07 GHS09 Wng	H302 H411			
006-057-00-8	nitrapyrin (ISO); 2-chloro-6-trichloromethylpyridine	217-682-2	1929-82-4	Acute Tox. 4 * Aquatic Chronic 2	H302 H411	GHS07 GHS09 Wng	H302 H411			

▼B

Indeksnr.	International kemisk identifikation	EF nr.	CAS nr.	Klassificering		Mærkning			Specifikke koncentrations-grænser, M-faktorer	Noter
				Fareklasse- og kategorikode(r)	Faresætnings-kode(r)	Piktogram-, signalords-kode(r)	Faresætnings-kode(r)	Suppl. faresætnings-kode(r)		
006-058-00-3	noruron (ISO); 1,1-dimethyl-3-(perhydro-4,7-methanoinden-5-yl)urea	—	2163-79-3	Acute Tox. 4 *	H302	GHS07 Wng	H302			
006-059-00-9	oxamyl (ISO); *N*',*N*'-dimethylcarbamoyl(methylthio)methylenamine *N*-methylcarbamate;	245-445-3	23135-22-0	Acute Tox. 2 * Acute Tox. 2 * Acute Tox. 4 * Aquatic Chronic 2	H330 H300 H312 H411	GHS06 GHS09 Dgr	H330 H300 H312 H411			
006-060-00-4	oxycarboxin (ISO); 2,3-dihydro-6-methyl-5-(*N*-phenylcarbamoyl)-1,4-oxothiine 4,4-dioxide	226-066-2	5259-88-1	Acute Tox. 4 * Aquatic Chronic 3	H302 H412	GHS07 Wng	H302 H412			
006-061-00-X	*S*-ethyl *N*-(dimethylaminopropyl)thiocarbamatehydrochloride; prothiocarb hydrochloride	243-193-9	19622-19-6	Acute Tox. 4 * Aquatic Chronic 2	H302 H411	GHS07 GHS09 Wng	H302 H411			
006-062-00-5	methyl 3,4-dichlorophenylcarbanilate; SWEP.	—	1918-18-9	Acute Tox. 4 *	H302	GHS07 Wng	H302			
006-063-00-0	thiobencarb (ISO); *S*-4-chlorobenzyl diethylthiocarbamate	248-924-5	28249-77-6	Acute Tox. 4 * Aquatic Acute 1 Aquatic Chronic 1	H302 H400 H410	GHS07 GHS09 Wng	H302 H410			
006-064-00-6	thiofanox (ISO); 3,3-dimethyl-1-(methylthio)butanone-*O*-(*N*-methylcarbamoyl)oxime	254-346-4	39196-18-4	Acute Tox. 1 Acute Tox. 2 * Aquatic Acute 1 Aquatic Chronic 1	H310 H300 H400 H410	GHS06 GHS09 Dgr	H310 H300 H410			

▼B

Indeksnr.	International kemisk identifikation	EF nr.	CAS nr.	Klassificering		Mærkning			Specifikke koncentrations-grænser, M-faktorer	Noter
				Fareklasse- og kategorikode(r)	Faresætnings-kode(r)	Piktogram-, signalords-kode(r)	Faresætnings-kode(r)	Suppl. faresætnings-kode(r)		
006-065-00-1	3-chloro-6-cyano-bicyclo(2,2,1)heptan-2-one-*O*-(*N*-methylcarbamoyl)oxime; triamid	—	15271-41-7	Acute Tox. 2 * Acute Tox. 3 * Aquatic Chronic 2	H300 H311 H411	GHS06 GHS09 Dgr	H300 H311 H411			
006-066-00-7	vernolate (ISO); *S*-propyl dipropylthiocarbamate	217-681-7	1929-77-7	Acute Tox. 4 * Aquatic Chronic 2	H302 H411	GHS07 GHS09 Wng	H302 H411			
006-067-00-2	XMC; 3,5-xylyl methylcarbamate	—	2655-14-3	Acute Tox. 4 *	H302	GHS07 Wng	H302			
006-068-00-8	diazomethane	206-382-7	334-88-3	Carc. 1B	H350	GHS08 Dgr	H350			
006-069-00-3	thiophanate-methyl (ISO); 1,2-di-(3-methoxycarbonyl-2-thioureido)benzene	245-740-7	23564-05-8	Muta. 2 Acute Tox. 4 * Skin Sens. 1 Aquatic Acute 1 Aquatic Chronic 1	H341 H332 H317 H400 H410	GHS08 GHS07 GHS09 Wng	H341 H332 H317 H410			
006-070-00-9	furmecyclox (ISO); *N*-cyclohexyl-*N*-methoxy-2,5-dimethyl-3-furamide	262-302-0	60568-05-0	Carc. 2 Aquatic Acute 1 Aquatic Chronic 1	H351 H400 H410	GHS08 GHS09 Wng	H351 H410			
006-071-00-4	cyclooct-4-en-1-yl methyl carbonate	401-620-8	87731-18-8	Skin Sens. 1	H317	GHS07 Wng	H317			
006-072-00-X	prosulfocarb (ISO); *S*-benzyl *N*,*N*-dipropylthiocarbamate	401-730-6	52888-80-9	Acute Tox. 4 * Skin Sens. 1 Aquatic Chronic 2	H302 H317 H411	GHS07 GHS09 Wng	H302 H317 H411			
006-073-00-5	3-(dimethylamino)propylurea	401-950-2	31506-43-1	Eye Dam. 1	H318	GHS05 Dgr	H318			

▼B

Indeksnr.	International kemisk identifikation	EF nr.	CAS nr.	Klassificering		Mærkning			Specifikke koncentrations-grænser, M-faktorer	Noter
				Fareklasse- og kategorikode(r)	Faresætnings-kode(r)	Piktogram-, signalords-kode(r)	Faresætnings-kode(r)	Suppl. faresætnings-kode(r)		
006-074-00-0	2-(3-(prop-1-en-2-yl)phenyl)prop-2-yl isocyanate	402-440-2	2094-99-7	Acute Tox. 2 * Skin Corr. 1B STOT RE 2 * Resp. Sens. 1 Skin Sens. 1 Aquatic Acute 1 Aquatic Chronic 1	H330 H314 H373 ** H334 H317 H400 H410	GHS06 GHS08 GHS05 GHS09 Dgr	H330 H314 H373 ** H334 H317 H410			
▼M1 006-076-00-1	mancozeb (ISO); manganese ethylenebis(dithiocarbamate) (polymeric) complex with zinc salt	—	8018-01-7	Repr. 2 Skin Sens. 1 Aquatic Acute 1	H361d*** H317 H400	GHS08 GHS07 GHS09 Wng	H361d*** H317 H400		M=10	
006-077-00-7	maneb (ISO); manganese ethylenebis(dithiocarbamate) (polymeric)	235-654-8	12427-38-2	Repr. 2 Acute Tox. 4 * Eye Irrit. 2 Skin Sens. 1 Aquatic Acute 1 Aquatic Chronic 1	H361d*** H332 H319 H317 H400 H410	GHS08 GHS07 GHS09 Wng	H361d*** H332 H319 H317 H410		M=10	
▼B 006-078-00-2	zineb (ISO); zinc ethylenebis(dithiocarbamate) (polymeric)	235-180-1	12122-67-7	STOT SE 3 Skin Sens. 1	H335 H317	GHS07 Wng	H335 H317			

▼B

Indeksnr.	International kemisk identifikation	EF nr.	CAS nr.	Klassificering		Mærkning			Specifikke koncentrations-grænser, M-faktorer	Noter
				Fareklasse- og kategorikode(r)	Faresætnings-kode(r)	Piktogram-, signalords-kode(r)	Faresætnings-kode(r)	Suppl. faresætnings-kode(r)		
006-079-00-8	disulfiram; tetraethylthiuramdisulfide	202-607-8	97-77-8	Acute Tox. 4 * STOT RE 2 * Skin Sens. 1 Aquatic Acute 1 Aquatic Chronic 1	H302 H373 ** H317 H400 H410	GHS08 GHS07 GHS09 Wng	H302 H373 ** H317 H410			
006-080-00-3	tetramethylthiuram monosulphide	202-605-7	97-74-5	Acute Tox. 4 * Skin Sens. 1 Aquatic Chronic 2	H302 H317 H411	GHS07 GHS09 Wng	H302 H317 H411			
006-081-00-9	zinc bis(dibutyldithiocarbamate)	205-232-8	136-23-2	Eye Irrit. 2 STOT SE 3 Skin Irrit. 2 Skin Sens. 1 Aquatic Acute 1 Aquatic Chronic 1	H319 H335 H315 H317 H400 H410	GHS07 GHS09 Wng	H319 H335 H315 H317 H410			
006-082-00-4	zinc bis(diethyldithiocarbamate)	238-270-9	14324-55-1	Acute Tox. 4 * Eye Irrit. 2 STOT SE 3 Skin Irrit. 2 Skin Sens. 1 Aquatic Acute 1 Aquatic Chronic 1	H302 H319 H335 H315 H317 H400 H410	GHS07 GHS09 Wng	H302 H319 H335 H315 H317 H410			
006-083-00-X	butocarboxim (ISO); 3-(methylthio)-2-butanone *O*-[(methylamino)carbonyl]oxime	252-139-3	34681-10-2	Flam. Liq. 3 Acute Tox. 3 * Acute Tox. 3 * Acute Tox. 3 * Eye Irrit. 2 Aquatic Acute 1 Aquatic Chronic 1	H226 H331 H311 H301 H319 H400 H410	GHS02 GHS06 GHS09 Dgr	H226 H331 H311 H301 H319 H410			

▼M1

Indeksnr.	International kemisk identifikation	EF nr.	CAS nr.	Klassificering		Mærkning			Specifikke koncentrations-grænser, M-faktorer	Noter
				Fareklasse- og kategorikode(r)	Faresætnings-kode(r)	Piktogram-, signalords-kode(r)	Faresætnings-kode(r)	Suppl. faresætnings-kode(r)		
006-084-00-5	carbosulfan (ISO); 2,3-dihydro-2,2-dimethyl-7-benzofuryl [(dibutylamino)thio]methylcarbamate	259-565-9	55285-14-8	Acute Tox. 2 * Acute Tox. 3 * Skin Sens. 1 Aquatic Acute 1 Aquatic Chronic 1	H330 H301 H317 H400 H410	GHS06 GHS09 Dgr	H330 H301 H317 H410			

▼B

006-085-00-0	fenobucarb (ISO); 2-butylphenyl methylcarbamate	223-188-8	3766-81-2	Acute Tox. 4 * Aquatic Acute 1 Aquatic Chronic 1	H302 H400 H410	GHS07 GHS09 Wng	H302 H410			
006-086-00-6	ethyl [2-(4-phenoxyphenoxy)ethyl]-carbamate; fenoxycarb	276-696-7	72490-01-8	Aquatic Acute 1 Aquatic Chronic 1	H400 H410	GHS09 Wng	H410			

▼M1

006-087-00-1	furathiocarb (ISO); 2,3-dihydro-2,2-dimethyl-7-benzofuryl 2,4-dimethyl-6-oxa-5-oxo-3-thia-2,4-diazadecanoate	265-974-3	65907-30-4	Acute Tox. 2 * Acute Tox. 3 * STOT RE 2 * Eye Irrit. 2 Skin Irrit. 2 Skin Sens. 1 Aquatic Acute 1 Aquatic Chronic 1	H330 H301 H373** H319 H315 H317 H400 H410	GHS06 GHS08 GHS09 Dgr	H330 H301 H373 H319 H315 H317 H410		M=100	
006-088-00-7	benfuracarb (ISO); ethyl *N*-[2,3-dihydro-2,2-dimethylbenzofuran-7-yloxycarbonyl(methyl)aminothio]-*N*-isopropyl- β-alaninate	—	82560-54-1	Repr. 2 Acute Tox. 3 * Acute Tox. 4 * Aquatic Acute 1 Aquatic Chronic 1	H361f*** H331 H302 H400 H410	GHS06 GHS08 GHS09 Dgr	H361f*** H331 H302 H410			

▼M1

Indeksnr.	International kemisk identifikation	EF nr.	CAS nr.	Klassificering		Mærkning			Specifikke koncentrations-grænser, M-faktorer	Noter
				Fareklasse- og kategorikode(r)	Faresætnings-kode(r)	Piktogram-, signalords-kode(r)	Faresætnings-kode(r)	Suppl. faresætnings-kode(r)		
▼B										
006-090-00-8	2-(3-iodoprop-2-yn-1-yloxy)ethyl phenylcarbamate	408-010-0	88558-41-2	Acute Tox. 4 * Eye Dam. 1 Aquatic Chronic 3	H332 H318 H412	GHS05 GHS07 Dgr	H332 H318 H412			
▼M1										
006-091-00-3	propineb (ISO); polymeric zinc propylenebis(dithiocarbamate)	—	9016-72-2	Acute Tox. 4 * STOT RE 2 * Skin Sens. 1 Aquatic Acute 1	H332 H373** H317 H400	GHS08 GHS07 GHS09 Wng	H332 H373** H317 H400			
006-092-00-9	*tert*-butyl (1*S*)-*N*-[1-((2*S*)-2-oxiranyl)-2-phenylethyl]carbamate	425-420-5	98737-29-2	Aquatic Acute 1 Aquatic Chronic 1	H400 H410	GHS09 Wng	H410			
006-093-00-4	2,2'-dithio di(ethylammonium)-bis(dibenzyldithiocarbamate)	427-180-7	—	Acute Tox. 4 * Skin Sens. 1 Aquatic Acute 1 Aquatic Chronic 1	H302 H317 H400 H410	GHS07 GHS09 Wng	H302 H317 H410			
006-094-00-X	*O*-isobutyl-*N*-ethoxy carbonylthiocarbamate	434-350-4	103122-66-3	Flam. Liq. 3 Carc. 1B Muta. 1B Acute Tox. 4 * STOT RE 2 * Skin Sens. 1 Aquatic Chronic 2	H226 H350 H340 H302 H373** H317 H411	GHS02 GHS08 GHS07 GHS09 Dgr	H226 H350 H340 H302 H373** H317 H411			
006-095-00-5	fosetyl-aluminium (ISO); aluminium triethyl triphosphonate	254-320-2	39148-24-8	Eye Dam. 1	H318	GHS05 Dgr	H318			

▼M1

Indeksnr.	International kemisk identifikation	EF nr.	CAS nr.	Klassificering		Mærkning			Specifikke koncentrations-grænser, M-faktorer	Noter
				Fareklasse- og kategorikode(r)	Faresætnings-kode(r)	Piktogram-, signalords-kode(r)	Faresætnings-kode(r)	Suppl. faresætnings-kode(r)		
006-096-00-0	chlorpropham (ISO); isopropyl 3-chlorocarbanilate	202-925-7	101-21-3	Carc. 2 STOT RE 2 * Aquatic Chronic 2	H351 H373** H411	GHS08 GHS09 Wng	H351 H373** H411			
006-097-00-6	1-phenyl-3-(*p*-toluenesulfonyl)urea	424-620-1	13909-63-2	Acute Tox. 4 * STOT RE 2 * Aquatic Chronic 3	H302 H373** H412	GHS08 GHS07 Wng	H302 H373** H412			
006-098-00-1	*tert*-butyl (1*R*,5*S*)-3-azabicyclo[3.1.0]hex-6-ylcarbamate	429-170-8	134575-17-0	Acute Tox. 4 * STOT RE 2 * Eye Dam. 1 Skin Sens. 1	H302 H373** H318 H317	GHS05 GHS08 GHS07 Dgrg	H302 H373** H318 H317			
006-099-00-7	*N*-(*p*-toluenesulfonyl)-*N*'-(3-(*p*-toluenesulfonyloxy)phenyl)urea; 3-({[(4-methylphenyl)sulfonyl]carbamoyl}amino)phenyl 4-methylbenzenesulfonate	432-520-2	232938-43-1	Aquatic Chronic 2	H411	GHS09	H411			
006-101-00-6	reaction mass of: *N,N*''-(methylenedi-4,1-phenylene)bis[*N*'-phenylurea]; *N*-(4-[[4-[[(phenylamino)carbonyl]amino]phenylmethyl]phenyl]-*N*'-cyclohexylurea; *N,N*''-(methylenedi-4,1-phenylene)bis[*N*'-cyclohexylurea]	423-070-8	—	Aquatic Chronic 4	H413	—	H413			
006-102-00-1	*O*-hexyl-*N*-ethoxycarbonylthiocarbamate	432-750-3	—	Carc. 1B Muta. 1B Acute Tox. 4 * STOT RE 2 * Skin Sens. 1 Aquatic Chronic 2	H350 H340 H302 H373** H317 H411	GHS08 GHS07 GHS09 Dgr	H350 H340 H302 H373** H317 H411			

▼M1

Indeksnr.	International kemisk identifikation	EF nr.	CAS nr.	Klassificering		Mærkning			Specifikke koncentrations-grænser, M-faktorer	Noter
				Fareklasse- og kategorikode(r)	Faresætnings-kode(r)	Piktogram-, signalords-kode(r)	Faresætnings-kode(r)	Suppl. faresætnings-kode(r)		
006-103-00-7	*N,N*''-(methylenedi-4,1-phenylene)bis[*N*'-octyl]urea	445-760-8	—	Eye Dam. 1 Resp. Sens. 1 Aquatic Acute 1 Aquatic Chronic 1	H318 H334 H400 H410	GHS05 GHS08 GHS09 Dgr	H318 H334 H410		M=100	
▼B 007-001-00-5	ammonia, anhydrous	231-635-3	7664-41-7	Flam. Gas 2 Press. Gas Acute Tox. 3 * Skin Corr. 1B Aquatic Acute 1	H221 H331 H314 H400	GHS04 GHS06 GHS05 GHS09 Dgr	H221 H331 H314 H400			U
007-001-01-2	ammonia ….%	215-647-6	1336-21-6	Skin Corr. 1B Aquatic Acute 1	H314 H400	GHS05 GHS09 Dgr	H314 H400		STOT SE 3; H335: C ≥ 5 %	B
▼M1 007-002-00-0	nitrogen dioxide; [1] dinitrogen tetraoxide [2]	233-272-6 [1] 234-126-4 [2]	10102-44-0 [1] 10544-72-6 [2]	Press. Gas Ox. Gas 1 Acute Tox. 2 * Skin Corr. 1B	H270 H330 H314	GHS04 GHS03 GHS06 GHS05 Dgr	H270 H330 H314		* STOT SE 3; H335: C ≥ 0,5 %	5
▼B 007-003-00-6	chlormequat chloride (ISO); 2-chloroethyltrimethylammonium chloride	213-666-4	999-81-5	Acute Tox. 4 * Acute Tox. 4 *	H312 H302	GHS07 Wng	H312 H302			

▼B

Indeksnr.	International kemisk identifikation	EF nr.	CAS nr.	Klassificering		Mærkning			Specifikke koncentrationsgrænser, M-faktorer	Noter
				Fareklasse- og kategorikode(r)	Faresætningskode(r)	Piktogram-, signalordskode(r)	Faresætningskode(r)	Suppl. faresætningskode(r)		
007-004-00-1	nitric acid … %	231-714-2	7697-37-2	Ox. Liq. 3 Skin Corr. 1A	H272 H314	GHS03 GHS05 Dgr	H272 H314		Skin Corr. 1A; H314: C ≥ 20 % Skin Corr. 1B; H314: 5 % ≤ C < 20 % Ox. Liq. 3; H272: C ≥ 65 %	B
007-006-00-2	ethyl nitrite	203-722-6	109-95-5	Flam. Gas 1 Press. Gas Acute Tox. 4 * Acute Tox. 4 * Acute Tox. 4 *	H220 H332 H312 H302	GHS02 GHS04 GHS07 Dgr	H220 H332 H312 H302			U

▼M1

007-007-00-8	ethyl nitrate	210-903-3	625-58-1	Unst. Expl	H200	GHS01 Dgr	H200			

▼B

007-008-00-3	hydrazine	206-114-9	302-01-2	Flam. Liq. 3 Carc. 1B Acute Tox. 3 * Acute Tox. 3 * Acute Tox. 3 * Skin Corr. 1B Skin Sens. 1 Aquatic Acute 1 Aquatic Chronic 1	H226 H350 H331 H311 H301 H314 H317 H400 H410	GHS02 GHS06 GHS08 GHS05 GHS09 Dgr	H226 H350 H331 H311 H301 H314 H317 H410		Skin Corr. 1B; H314: C ≥ 10 % Skin Irrit. 2; H315: 3 % ≤ C < 10 % Eye Irrit. 2; H319: 3 % ≤ C < 10 %	

▼B

Indeksnr.	International kemisk identifikation	EF nr.	CAS nr.	Klassificering		Mærkning			Specifikke koncentrations-grænser, M-faktorer	Noter
				Fareklasse- og kategorikode(r)	Faresætnings-kode(r)	Piktogram-, signalords-kode(r)	Faresætnings-kode(r)	Suppl. faresætnings-kode(r)		
007-009-00-9	dicyclohexylammonium nitrite	221-515-9	3129-91-7	Acute Tox. 4 * Acute Tox. 4 *	H332 H302	GHS07 Wng	H332 H302		*	
007-010-00-4	sodium nitrite	231-555-9	7632-00-0	Ox. Sol. 3 Acute Tox. 3 * Aquatic Acute 1	H272 H301 H400	GHS03 GHS06 GHS09 Dgr	H272 H301 H400		*	
007-011-00-X	potassium nitrite	231-832-4	7758-09-0	Ox. Sol. 2 Acute Tox. 3 * Aquatic Acute 1	H272 H301 H400	GHS03 GHS06 GHS09 Dgr	H272 H301 H400		*	
007-012-00-5	*N*,*N*-dimethylhydrazine	200-316-0	57-14-7	Flam. Liq. 2 Carc. 1B Acute Tox. 3 * Acute Tox. 3 * Skin Corr. 1B Aquatic Chronic 2	H225 H350 H331 H301 H314 H411	GHS02 GHS06 GHS08 GHS05 GHS09 Dgr	H225 H350 H331 H301 H314 H411			
007-013-00-0	1,2-dimethylhydrazine	—	540-73-8	Carc. 1B Acute Tox. 3 * Acute Tox. 3 * Acute Tox. 3 * Aquatic Chronic 2	H350 H331 H311 H301 H411	GHS06 GHS08 GHS09 Dgr	H350 H331 H311 H301 H411		Carc. 1B; H350: C ≥ 0.01 %	
007-014-00-6	salts of hydrazine	—	—	Carc. 1B Acute Tox. 3 * Acute Tox. 3 * Acute Tox. 3 * Skin Sens. 1 Aquatic Acute 1 Aquatic Chronic 1	H350 H331 H311 H301 H317 H400 H410	GHS06 GHS08 GHS09 Dgr	H350 H331 H311 H301 H317 H410			A

▼B

Indeksnr.	International kemisk identifikation	EF nr.	CAS nr.	Klassificering		Mærkning			Specifikke koncentrations-grænser, M-faktorer	Noter
				Fareklasse- og kategorikode(r)	Faresætnings-kode(r)	Piktogram-, signalords-kode(r)	Faresætnings-kode(r)	Suppl. faresætnings-kode(r)		
007-015-00-1	*O*-ethylhydroxylamine	402-030-3	624-86-2	Flam. Liq. 2 Acute Tox. 3 * Acute Tox. 3 * Acute Tox. 3 * STOT RE 1 Eye Irrit. 2 Skin Sens. 1 Aquatic Acute 1	H225 H331 H311 H301 H372 ** H319 H317 H400	GHS02 GHS06 GHS08 GHS09 Dgr	H225 H331 H311 H301 H372 ** H319 H317 H400			
007-016-00-7	butyl nitrite	208-862-1	544-16-1	Flam. Liq. 2 Acute Tox. 3 * Acute Tox. 3 *	H225 H331 H301	GHS02 GHS06 Dgr	H225 H331 H301			
007-017-00-2	isobutyl nitrite	208-819-7	542-56-3	Flam. Liq. 2 Carc. 1B Muta. 2 Acute Tox. 4 * Acute Tox. 4 *	H225 H350 H341 H332 H302	GHS02 GHS08 GHS07 Dgr	H225 H350 H341 H332 H302			
007-018-00-8	*sec*-butyl nitrite	213-104-8	924-43-6	Flam. Liq. 2 Acute Tox. 4 * Acute Tox. 4 *	H225 H332 H302	GHS02 GHS07 Dgr	H225 H332 H302			
007-019-00-3	*tert*-butyl nitrite	208-757-0	540-80-7	Flam. Liq. 2 Acute Tox. 4 * Acute Tox. 4 *	H225 H332 H302	GHS02 GHS07 Dgr	H225 H332 H302			
007-020-00-9	pentyl nitrite; [1] 'amyl nitrite', mixed isomers [2]	207-332-7 [1] 203-770-8 [2]	463-04-7 [1] 110-46-3 [2]	Flam. Liq. 2 Acute Tox. 4 * Acute Tox. 4 *	H225 H332 H302	GHS02 GHS07 Dgr	H225 H332 H302			

▼B

Indeksnr.	International kemisk identifikation	EF nr.	CAS nr.	Klassificering		Mærkning			Specifikke koncentrations-grænser, M-faktorer	Noter
				Fareklasse- og kategorikode(r)	Faresætnings-kode(r)	Piktogram-, signalords-kode(r)	Faresætnings-kode(r)	Suppl. faresætnings-kode(r)		
007-021-00-4	hydrazobenzene; 1,2-diphenylhydrazine	204-563-5	122-66-7	Carc. 1B Acute Tox. 4 * Aquatic Acute 1 Aquatic Chronic 1	H350 H302 H400 H410	GHS08 GHS07 GHS09 Dgr	H350 H302 H410			
007-022-00-X	hydrazine bis(3-carboxy-4-hydroxybenzensulfonate)	405-030-1	—	Carc. 1B Acute Tox. 4 * Skin Corr. 1B Skin Sens. 1 Aquatic Chronic 3	H350 H302 H314 H317 H412	GHS08 GHS05 GHS07 Dgr	H350 H302 H314 H317 H412			
007-023-00-5	sodium 3,5-bis(3-(2,4-di-tert-pentylphenoxy)propylcarbamoyl)benzenesulfonate	405-510-0	—	Skin Irrit. 2 Skin Sens. 1	H315 H317	GHS07 Wng	H315 H317			
007-024-00-0	2-(decylthio)ethylammonium chloride	405-640-8	36362-09-1	STOT RE 2 * Skin Irrit. 2 Eye Dam. 1 Aquatic Acute 1 Aquatic Chronic 1	H373 ** H315 H318 H400 H410	GHS08 GHS05 GHS09 Dgr	H373 ** H315 H318 H410			
007-025-00-6	(4-hydrazinophenyl)-*N*-methylmethanesulfonamide hydrochloride	406-090-1	81880-96-8	Muta. 2 Acute Tox. 3 * STOT RE 1 Skin Sens. 1 Aquatic Acute 1 Aquatic Chronic 1	H341 H301 H372 ** H317 H400 H410	GHS06 GHS08 GHS09 Dgr	H341 H301 H372 ** H317 H410			
007-026-00-1	oxo-((2,2,6,6-tetramethylpiperidin-4-yl)amino)carbonylacetohydrazide	413-230-5	122035-71-6	Eye Dam. 1 Skin Sens. 1	H318 H317	GHS05 GHS07 Dgr	H318 H317			

▼B

Indeksnr.	International kemisk identifikation	EF nr.	CAS nr.	Klassificering		Mærkning			Specifikke koncentrations-grænser, M-faktorer	Noter
				Fareklasse- og kategorikode(r)	Faresætnings-kode(r)	Piktogram-, signalords-kode(r)	Faresætnings-kode(r)	Suppl. faresætnings-kode(r)		
007-027-00-7	1,6-bis(3,3-bis((1-methylpentylidenimino)propyl)ureido)hexane	420-190-2	771478-66-1	Acute Tox. 4 * Acute Tox. 4 * STOT RE 2 * Skin Corr. 1B Skin Sens. 1 Aquatic Acute 1 Aquatic Chronic 1	H312 H302 H373 ** H314 H317 H400 H410	GHS08 GHS05 GHS07 GHS09 Dgr	H312 H302 H373 ** H314 H317 H410			
▼M1 007-028-00-2	hydroxylammonium nitrate	236-691-2	13465-08-2	Expl. 1.1 **** Carc. 2 Acute Tox. 3 * Acute Tox. 4 * STOT RE 2 * Eye Irrit. 2 Skin Irrit. 2 Skin Sens. 1 Aquatic Acute 1	H201 H351 H311 H302 H373** H319 H315 H317 H400	GHS01 GHS06 GHS08 GHS09 Dgr	H201 H351 H311 H302 H373** H319 H315 H317 H400			
007-029-00-8	diethyldimethylammonium hydroxide	419-400-5	95500-19-9	Acute Tox. 4 * Acute Tox. 4 * Skin Corr. 1A	H312 H302 H314	GHS05 GHS07 Dgr	H312 H302 H314			
▼B 008-001-00-8	oxygen	231-956-9	7782-44-7	Ox. Gas 1 Press. Gas	H270	GHS03 GHS04 Dgr	H270			U

▼B

Indeksnr.	International kemisk identifikation	EF nr.	CAS nr.	Klassificering		Mærkning			Specifikke koncentrationsgrænser, M-faktorer	Noter
				Fareklasse- og kategorikode(r)	Faresætningskode(r)	Piktogram-, signalordskode(r)	Faresætningskode(r)	Suppl. faresætningskode(r)		
008-003-00-9	hydrogen peroxide solution ... %	231-765-0	7722-84-1	Ox. Liq. 1 Acute Tox. 4 * Acute Tox. 4 * Skin Corr. 1A	H271 H332 H302 H314	GHS03 GHS05 GHS07 Dgr	H271 H332 H302 H314		Ox. Liq. 1; H271: C ≥ 70 %**** Ox. Liq. 2; H272: 50 % ≤ C < 70 %**** * Skin Corr. 1A; H314: C ≥ 70 % Skin Corr. 1B; H314: 50 % ≤ C < 70 % Skin Irrit. 2; H315: 35 % ≤ C < 50 % Eye Dam. 1; H318: 8 % ≤ C < 50 % Eye Irrit. 2; H319: 5 % ≤ C < 8 % STOT SE 3; H335; C ≥ 35 %	B

▼M1

009-001-00-0	fluorine	231-954-8	7782-41-4	Press. Gas Ox. Gas 1 Acute Tox. 2 * Skin Corr. 1A	H270 H330 H314	GHS04 GHS03 GHS06 GHS05 Dgr	H270 H330 H314			

▼B

Indeksnr.	International kemisk identifikation	EF nr.	CAS nr.	Klassificering		Mærkning			Specifikke koncentrations-grænser, M-faktorer	Noter
				Fareklasse- og kategorikode(r)	Faresætnings-kode(r)	Piktogram-, signalords-kode(r)	Faresætnings-kode(r)	Suppl. faresætnings-kode(r)		
009-002-00-6	hydrogen fluoride	231-634-8	7664-39-3	Acute Tox. 2 * Acute Tox. 1 Acute Tox. 2 * Skin Corr. 1A	H330 H310 H300 H314	GHS06 GHS05 Dgr	H330 H310 H300 H314			
009-003-00-1	hydrofluoric acid ... %	231-634-8	7664-39-3	Acute Tox. 2 * Acute Tox. 1 Acute Tox. 2 * Skin Corr. 1A	H330 H310 H300 H314	GHS06 GHS05 Dgr	H330 H310 H300 H314		Skin Corr. 1A; H314: C ≥ 7 % Skin Corr. 1B; H314: 1 % ≤ C < 7 % Eye Irrit. 2; H319: 0,1 % ≤ C < 1 %	B
009-004-00-7	sodium fluoride	231-667-8	7681-49-4	Acute Tox. 3 * Eye Irrit. 2 Skin Irrit. 2	H301 H319 H315	GHS06 Dgr	H301 H319 H315	EUH032		
009-005-00-2	potassium fluoride	232-151-5	7789-23-3	Acute Tox. 3 * Acute Tox. 3 * Acute Tox. 3 *	H331 H311 H301	GHS06 Dgr	H331 H311 H301			
009-006-00-8	ammonium fluoride	235-185-9	12125-01-8	Acute Tox. 3 * Acute Tox. 3 * Acute Tox. 3 *	H331 H311 H301	GHS06 Dgr	H331 H311 H301			
009-007-00-3	sodium bifluoride; sodium hydrogen difluoride	215-608-3	1333-83-1	Acute Tox. 3 * Skin Corr. 1B	H301 H314	GHS06 GHS05 Dgr	H301 H314		* Skin Corr. 1B; H314: C ≥ 1 % Skin Irrit. 2; H315: 0,1 % ≤ C < 1 % Eye Irrit. 2; H319: 0,1 % ≤ C < 1 %	

▼B

Indeksnr.	International kemisk identifikation	EF nr.	CAS nr.	Klassificering		Mærkning			Specifikke koncentrations-grænser, M-faktorer	Noter
				Fareklasse- og kategorikode(r)	Faresætnings-kode(r)	Piktogram-, signalords-kode(r)	Faresætnings-kode(r)	Suppl. faresætnings-kode(r)		
009-008-00-9	potassium bifluoride; potassium hydrogen difluoride	232-156-2	7789-29-9	Acute Tox. 3 * Skin Corr. 1B	H301 H314	GHS06 GHS05 Dgr	H301 H314		* Skin Corr. 1B; H314: C ≥ 1 % Skin Irrit. 2; H315: 0,1 % ≤ C < 1 % Eye Irrit. 2; H319: 0,1 % ≤ C < 1 %	
009-009-00-4	ammonium bifluoride; ammonium hydrogen difluoride	215-676-4	1341-49-7	Acute Tox. 3 * Skin Corr. 1B	H301 H314	GHS06 GHS05 Dgr	H301 H314		* Skin Corr. 1B; H314: C ≥ 1 % Skin Irrit. 2; H315: 0,1 % ≤ C < 1 % Eye Irrit. 2; H319: 0,1 % ≤ C < 1 %	
009-010-00-X	fluoroboric acid ... %	240-898-3	16872-11-0	Skin Corr. 1B	H314	GHS05 Dgr	H314		Skin Corr. 1B; H314: C ≥ 25 % Skin Irrit. 2; H315: 10 % ≤ C < 25 % Eye Irrit. 2; H319: 10 % ≤ C < 25 %	B

▼B

Indeksnr.	International kemisk identifikation	EF nr.	CAS nr.	Klassificering		Mærkning			Specifikke koncentrations-grænser, M-faktorer	Noter
				Fareklasse- og kategorikode(r)	Faresætnings-kode(r)	Piktogram-, signalords-kode(r)	Faresætnings-kode(r)	Suppl. faresætnings-kode(r)		
009-011-00-5	fluorosilicic acid ... %	241-034-8	16961-83-4	Skin Corr. 1B	H314	GHS05 Dgr	H314			B
009-012-00-0	alkali fluorosilicates(Na); [1] alkali fluorosilicates(K); [2] alkali fluorosilicates(NH4) [3]	240-934-8 [1] 240-896-2 [2] 240-968-3 [3]	16893-85-9 [1] 16871-90-2 [2] 16919-19-0 [3]	Acute Tox. 3 * Acute Tox. 3 * Acute Tox. 3 *	H331 H311 H301	GHS06 Dgr	H331 H311 H301		*	A
009-013-00-6	fluorosilicates, with the exception of those specified elsewhere in this Annex	—	—	Acute Tox. 4 *	H302	GHS07 Wng	H302		*	A
009-014-00-1	lead hexafluorosilicate	247-278-1	25808-74-6	Repr. 1A Acute Tox. 4 * Acute Tox. 4 * STOT RE 2 * Aquatic Acute 1 Aquatic Chronic 1	H360Df H332 H302 H373 ** H400 H410	GHS08 GHS07 GHS09 Dgr	H360Df H332 H302 H373 ** H410			1
009-015-00-7	sulphuryl difluoride	220-281-5	2699-79-8	Press. Gas Acute Tox. 3 * STOT RE 2 * Aquatic Acute 1	H331 H373 ** H400	GHS04 GHS06 GHS08 GHS09 Dgr	H331 H373 ** H400			U
009-016-00-2	trisodium hexafluoroaluminate; cryolite	237-410-6 239-148-8	13775-53-6 15096-52-3	STOT RE 1 Acute Tox. 4 * Acute Tox. 4 * Aquatic Chronic 2	H372 ** H332 H302 H411	GHS08 GHS07 GHS09 Dgr	H372 ** H332 H302 H411			C

▼B

Indeksnr.	International kemisk identifikation	EF nr.	CAS nr.	Klassificering		Mærkning			Specifikke koncentrations-grænser, M-faktorer	Noter
				Fareklasse- og kategorikode(r)	Faresætnings-kode(r)	Piktogram-, signalords-kode(r)	Faresætnings-kode(r)	Suppl. faresætnings-kode(r)		
009-017-00-8	potassium mu-fluoro-bis(triethylaluminium)	400-040-2	12091-08-6	Flam. Sol. 1 Water-react. 1 Skin Corr. 1A Acute Tox. 4 *	H228 H270 H314 H332	GHS02 GHS05 GHS07 Dgr	H228 H270 H314 H332	EUH014		T
009-018-00-3	magnesium hexafluorosilicate	241-022-2	16949-65-8	Acute Tox. 3 *	H301	GHS06 Dgr	H301		*	
011-001-00-0	sodium	231-132-9	7440-23-5	Water-react. 1 Skin Corr. 1B	H260 H314	GHS02 GHS05 Dgr	H260 H314	EUH014		
011-002-00-6	sodium hydroxide; caustic soda	215-185-5	1310-73-2	Skin Corr. 1A	H314	GHS05 Dgr	H314		Skin Corr. 1A; H314: C ≥ 5 % Skin Corr. 1B; H314: 2 % ≤ C < 5 % Skin Irrit. 2; H315: 0,5 % ≤ C < 2 % Eye Irrit. 2; H319: 0,5 % ≤ C < 2 %	
011-003-00-1	sodium peroxide	215-209-4	1313-60-6	Ox. Sol. 1 Skin Corr. 1A	H271 H314	GHS03 GHS05 Dgr	H271 H314			

▼B

Indeksnr.	International kemisk identifikation	EF nr.	CAS nr.	Klassificering		Mærkning			Specifikke koncentrations-grænser, M-faktorer	Noter
				Fareklasse- og kategorikode(r)	Faresætnings-kode(r)	Piktogram-, signalords-kode(r)	Faresætnings-kode(r)	Suppl. faresætnings-kode(r)		
011-004-00-7	sodium azide	247-852-1	26628-22-8	Acute Tox. 2 * Aquatic Acute 1 Aquatic Chronic 1	H300 H400 H410	GHS06 GHS09 Dgr	H300 H400 H410	EUH032		
011-005-00-2	sodium carbonate	207-838-8	497-19-8	Eye Irrit. 2	H319	GHS07 Wng	H319			
011-006-00-8	sodium cyanate	213-030-6	917-61-3	Acute Tox. 4 * Aquatic Chronic 3	H302 H412	GHS07 Wng	H302 H412			
011-007-00-3	propoxycarbazone-sodium	—	181274-15-7	Aquatic Acute 1 Aquatic Chronic 1	H400 H410	GHS09 Wng	H410		M=10	
012-001-00-3	magnesium powder (pyrophoric)	231-104-6	7439-95-4	Water-react. 1 Pyr. Sol. 1	H260 H250	GHS02 Dgr	H260 H250			T
012-002-00-9	magnesium, powder or turnings	231-104-6	—	Flam. Sol. 1 Water-react. 2 Self-heat. 1	H228 H261 H252	GHS02 Dgr	H228 H261 H252			T
012-003-00-4	magnesium alkyls	—	—	Pyr. Liq. 1 Water-react. 1 Skin Corr. 1B	H250 H260 H314	GHS02 GHS05 Dgr	H250 H260 H314	EUH014		A
▼M1 012-004-00-X	aluminium-magnesium-carbonate-hydroxide-perchlorate-hydrate	422-150-1	—	Aquatic Acute 1 Aquatic Chronic 1	H400 H410	GHS09 Wng	H410			

▼B

Indeksnr.	International kemisk identifikation	EF nr.	CAS nr.	Klassificering		Mærkning			Specifikke koncentrations-grænser, M-faktorer	Noter
				Fareklasse- og kategorikode(r)	Faresætnings-kode(r)	Piktogram-, signalords-kode(r)	Faresætnings-kode(r)	Suppl. faresætnings-kode(r)		
013-001-00-6	aluminium powder (pyrophoric)	231-072-3	7429-90-5	Water-react. 2 Pyr. Sol. 1	H261 H250	GHS02 Dgr	H261 H250			T
▼M1 013-002-00-1	aluminium powder (stabilised)	231-072-3	7429-90-5	Water-react. 2 Flam. Sol. 1	H261 H228	GHS02 Dgr	H261 H228			T
▼B 013-003-00-7	aluminium chloride, anhydrous	231-208-1	7446-70-0	Skin Corr. 1B	H314	GHS05 Dgr	H314			
013-004-00-2	aluminium alkyls	—	—	Pyr. Liq. 1 Water-react. 1 Skin Corr. 1B	H250 H260 H314	GHS02 GHS05 Dgr	H250 H260 H314	EUH014		A
013-005-00-8	diethyl(ethyldimethylsilanolato)aluminium	401-160-8	55426-95-4	Water-react. 1 Pyr. Liq. 1 Skin Corr. 1A	H260 H250 H314	GHS02 GHS05 Dgr	H260 H250 H314	EUH014		
013-006-00-3	(ethyl-3-oxobutanoato-*O*'1,*O*'3)(2-dimethylaminoethanolato)(1-methoxypropan-2-olato)aluminium(III), dimerised	402-370-2	—	Flam. Liq. 3 Eye Dam. 1	H226 H318	GHS02 GHS05 Dgr	H226 H318			
013-007-00-9	poly(oxo(2-butoxyethyl-3-oxobutanoato-*O*'1,*O*'3)aluminium)	403-430-0	—	Eye Dam. 1	H318	GHS05 Dgr	H318			

▼B

Indeksnr.	International kemisk identifikation	EF nr.	CAS nr.	Klassificering		Mærkning			Specifikke koncentrations-grænser, M-faktorer	Noter
				Fareklasse- og kategorikode(r)	Faresætnings-kode(r)	Piktogram-, signalords-kode(r)	Faresætnings-kode(r)	Suppl. faresætnings-kode(r)		
013-008-00-4	di-*n*-octylaluminium iodide	408-190-0	7585-14-0	Pyr. Liq. 1 Skin Corr. 1B Aquatic Acute 1 Aquatic Chronic 1	H250 H314 H400 H410	GHS02 GHS05 GHS09 Dgr	H250 H314 H410	EUH014		
013-009-00-X	sodium (n-butyl)x(ethyl)y-1,5-dihydro)aluminate x = 0.5 y = 1.5	418-720-2	—	Flam. Sol. 1 Water-react. 1 Pyr. Sol. 1 Acute Tox. 4 * Skin Corr. 1A	H228 H260 H250 H332 H314	GHS02 GHS05 GHS07 Dgr	H228 H260 H250 H332 H314	EUH014		T
▼M1 013-010-00-5	hydroxy aluminium bis(2,4,8,10-tetra-*tert*-butyl-6-hydroxy-12*H*-dibenzo[*d,g*][1.3.2]dioxaphosphocin-6-oxide)	430-650-4	151841-65-5	Aquatic Chronic 2	H411	GHS09	H411			
▼B 014-001-00-9	trichlorosilane	233-042-5	10025-78-2	Flam. Liq. 1 Pyr. Liq. 1 Acute Tox. 4 * Acute Tox. 4 * Skin Corr. 1A	H224 H250 H332 H302 H314	GHS02 GHS05 GHS07 Dgr	H224 H250 H332 H302 H314	EUH014 EUH029	* STOT SE 3; H335: C ≥ 1 %	T
014-002-00-4	silicon tetrachloride	233-054-0	10026-04-7	Eye Irrit. 2 STOT SE 3 Skin Irrit. 2	H319 H335 H315	GHS07 Wng	H319 H335 H315	EUH014		
014-003-00-X	dimethyldichlorosilane	200-901-0	75-78-5	Flam. Liq. 2 Eye Irrit. 2 STOT SE 3 Skin Irrit. 2	H225 H319 H335 H315	GHS02 GHS07 Dgr	H225 H319 H335 H315			

▼B

Indeksnr.	International kemisk identifikation	EF nr.	CAS nr.	Klassificering		Mærkning			Specifikke koncentrations-grænser, M-faktorer	Noter
				Fareklasse- og kategorikode(r)	Faresætnings-kode(r)	Piktogram-, signalords-kode(r)	Faresætnings-kode(r)	Suppl. faresætnings-kode(r)		
014-004-00-5	trichloro(methyl)silane; methyltrichlorosilane	200-902-6	75-79-6	Flam. Liq. 2 Eye Irrit. 2 STOT SE 3 Skin Irrit. 2	H225 H319 H335 H315	GHS02 GHS07 Dgr	H225 H319 H335 H315	EUH014	Skin Irrit. 2; H315: C ≥ 1 % Eye Irrit. 2; H319: C ≥ 1 % STOT SE 3; H335: C ≥ 1 %	
014-005-00-0	tetraethyl silicate; ethyl silicate	201-083-8	78-10-4	Flam. Liq. 3 Acute Tox. 4 * Eye Irrit. 2 STOT SE 3	H226 H332 H319 H335	GHS02 GHS07 Wng	H226 H332 H319 H335			
014-006-00-6	bis(4-fluorophenyl)-methyl-(1,2,4-triazol-4-ylmethyl)silane hydrochloride	401-380-4	—	Eye Irrit. 2 Aquatic Chronic 2	H319 H411	GHS07 GHS09 Wng	H319 H411			
014-007-00-1	triethoxyisobutylsilane	402-810-3	17980-47-1	Skin Irrit. 2	H315	GHS07 Wng	H315			
014-008-00-7	(chloromethyl)bis(4-fluorophenyl)methylsilane	401-200-4	85491-26-5	Aquatic Chronic 2	H411	GHS09	H411			
014-009-00-2	isobutylisopropyldimethoxysilane	402-580-4	111439-76-0	Flam. Liq. 3 Acute Tox. 4 * Skin Irrit. 2	H226 H332 H315	GHS02 GHS07 Wng	H226 H332 H315			
014-010-00-8	disodium metasilicate	229-912-9	6834-92-0	Skin Corr. 1B STOT SE 3	H314 H335	GHS05 GHS07 Dgr	H314 H335			

▼B

Indeksnr.	International kemisk identifikation	EF nr.	CAS nr.	Klassificering		Mærkning			Specifikke koncentrations-grænser, M-faktorer	Noter
				Fareklasse- og kategorikode(r)	Faresætnings-kode(r)	Piktogram-, signalords-kode(r)	Faresætnings-kode(r)	Suppl. faresætnings-kode(r)		
014-011-00-3	cyclohexyldimethoxymethylsilane	402-140-1	17865-32-6	Skin Irrit. 2 Aquatic Chronic 2	H315 H411	GHS07 GHS09 Wng	H315 H411			
014-012-00-9	bis(3-(trimethoxysilyl)propyl)amine	403-480-3	—	Eye Dam. 1 Aquatic Chronic 2	H318 H411	GHS05 GHS09 Dgr	H318 H411			
014-013-00-4	α-hydroxypoly(methyl-(3-(2,2,6,6-tetramethylpiperidin-4-yloxy)propyl)siloxane)	404-920-7	—	Acute Tox. 4 * Acute Tox. 4 * Skin Corr. 1B Aquatic Chronic 2	H312 H302 H314 H411	GHS05 GHS07 GHS09 Dgr	H312 H302 H314 H411			
014-014-00-X	etacelasil (ISO); 6-(2-chloroethyl)-6-(2-methoxyethoxy)-2,5,7,10-tetraoxa-6-silaundecane	253-704-7	37894-46-5	Repr. 1B Acute Tox. 4 * STOT RE 2 *	H360D *** H302 H373 **	GHS08 GHS07 Dgr	H360D *** H302 H373 **			
014-015-00-5	α-trimethylsilanyl-ω-trimethylsiloxypoly[oxy(methyl-3-(2-(2-methoxypropoxy)propoxy)propylsilanediyl]- co-oxy(dimethylsilane))	406-420-4	69430-40-6	Aquatic Chronic 4	H413	—	H413			
014-016-00-0	reaction mass of: 1,3-dihex-5-en-1-yl-1,1,3,3-tetramethyldisiloxane; 1,3-dihex-n-en-1-yl-1,1,3,3-tetramethyldisiloxane	406-490-6	—	Aquatic Chronic 2	H411	GHS09	H411			

▼B

Indeksnr.	International kemisk identifikation	EF nr.	CAS nr.	Klassificering		Mærkning			Specifikke koncentrations-grænser, M-faktorer	Noter
				Fareklasse- og kategorikode(r)	Faresætnings-kode(r)	Piktogram-, signalords-kode(r)	Faresætnings-kode(r)	Suppl. faresætnings-kode(r)		
014-017-00-6	flusilazole (ISO); bis(4-fluorophenyl)(methyl)(1*H*-1,2,4-triazol-1-ylmethyl)silane	—	85509-19-9	Carc. 2 Repr. 1B Acute Tox. 4 * Aquatic Chronic 2	H351 H360D *** H302 H411	GHS08 GHS07 GHS09 Dgr	H351 H360D *** H302 H411			
014-018-00-1	octamethylcyclotetrasiloxane	209-136-7	556-67-2	Repr. 2 Aquatic Chronic 4	H361f *** H413	GHS08 Wng	H361f *** H413			
014-019-00-7	reaction mass of: 4-[[bis-(4-fluorophenyl)methylsilyl]methyl]-4*H*-1,2,4-triazole; 1-[[bis-(4-fluorophenyl)methylsilyl]-methyl]-1*H*-1,2,4-triazole	403-250-2	—	Carc. 2 Repr. 1B Acute Tox. 4 * Aquatic Chronic 2	H351 H360D *** H302 H411	GHS08 GHS07 GHS09 Dgr	H351 H360D *** H302 H411			
014-020-00-2	bis(1,1-dimethyl-2-propynyloxy)dimethylsilane	414-960-7	53863-99-3	Acute Tox. 4 *	H332	GHS07 Wng	H332			
014-021-00-8	tris(isopropenyloxy)phenyl silane	411-340-8	52301-18-5	Aquatic Acute 1 Aquatic Chronic 1	H400 H410	GHS09 Wng	H400 H410			
014-022-00-3	reaction product of: (2-hydroxy-4-(3-propenoxy)benzophenone and triethoxysilane) with (hydrolysis product of silica and methyltrimethoxysilane)	401-530-9	—	Flam. Sol. 1 STOT SE 1 Acute Tox. 4 * Acute Tox. 4 * Acute Tox. 4 *	H228 H370 ** H332 H312 H302	GHS02 GHS08 GHS07 Dgr	H228 H370 ** H332 H312 H302			T
014-023-00-9	α, ω-dihydroxypoly(hex-5-en-1-ylmethylsiloxane)hoxysilane with (hydrolysis product of silica and methyltrimethoxysilane)iazole	408-160-7	125613-45-8	Aquatic Chronic 2	H411	GHS09	H411			

▼B

Indeksnr.	International kemisk identifikation	EF nr.	CAS nr.	Klassificering		Mærkning			Specifikke koncentrations-grænser, M-faktorer	Noter
				Fareklasse- og kategorikode(r)	Faresætnings-kode(r)	Piktogram-, signalords-kode(r)	Faresætnings-kode(r)	Suppl. faresætnings-kode(r)		
014-024-00-4	1-((3-(3-chloro-4-fluorophenyl)propyl)dimethylsilanyl)-4-ethoxybenzene	412-620-2	121626-74-2	Aquatic Chronic 2	H411	GHS09	H411			
014-025-00-X	4-[3-(diethoxymethylsilylpropoxy)-2,2,6,6-tetramethyl]piperidine	411-400-3	102089-33-8	Acute Tox. 4 * STOT RE 2 * Skin Irrit. 2 Eye Dam. 1 Aquatic Chronic 3	H302 H373 ** H315 H318 H412	GHS08 GHS05 GHS07 Dgr	H302 H373 ** H315 H318 H412			
014-026-00-5	dichloro-(3-(3-chloro-4-fluorophenyl)propyl)methylsilane	407-180-3	770722-36-6	Skin Corr. 1A	H314	GHS05 Dgr	H314			
014-027-00-0	chloro(3-(3-chloro-4-fluorophenyl)propyl)dimethylsilane	410-270-5	770722-46-8	Skin Corr. 1A	H314	GHS05 Dgr	H314			
014-028-00-6	α-[3-(1-oxoprop-2-eny)l-1-oxypropyl]dimethoxysilyloxy-ω-[3(1-oxoprop-2-enyl)-1-oxypropyl]dimethoxysilyl poly(dimethylsiloxane)	415-290-8	193159-06-7	Skin Sens. 1	H317	GHS07 Wng	H317			
014-029-00-1	*O*,*O*'-(ethenylmethylsilylene)di[(4-methylpentan-2-one)oxime]	421-870-1	156145-66-3	Repr. 2 Acute Tox. 4 * STOT RE 2 *	H361f *** H302 H373 **	GHS08 GHS07 Wng	H361f *** H302 H373 **			
014-030-00-7	[(dimethylsilylene)bis((1,2,3,3a,7a-η)-1*H*-inden-1-ylidene)dimethyl]hafnium	422-060-0	137390-08-0	Acute Tox. 2 *	H300	GHS06 Dgr	H300			
014-031-00-2	bis(1-methylethyl)-dimethoxysilane	421-540-7	18230-61-0	Flam. Liq. 3 Skin Irrit. 2 Skin Sens. 1 Aquatic Chronic 3	H226 H315 H317 H412	GHS02 GHS07 Wng	H226 H315 H317 H412			

▼B

Indeksnr.	International kemisk identifikation	EF nr.	CAS nr.	Klassificering		Mærkning			Specifikke koncentrations-grænser, M-faktorer	Noter
				Fareklasse- og kategorikode(r)	Faresætnings-kode(r)	Piktogram-, signalords-kode(r)	Faresætnings-kode(r)	Suppl. faresætnings-kode(r)		
014-032-00-8	dicyclopentyldimethoxysilane	404-370-8	126990-35-0	Skin Irrit. 2 Eye Dam. 1 Aquatic Acute 1 Aquatic Chronic 1	H315 H318 H400 H410	GHS05 GHS09 Dgr	H315 H318 H410			

▼M1

014-033-00-3	2-methyl-3-(trimethoxysilyl)propyl-2-propenoate hydrolysis product with silica	419-030-4	125804-20-8	Flam. Liq. 2 Eye Irrit. 2 STOT SE 3	H225 H319 H336	GHS02 GHS07 Dgr	H225 H319 H336			
014-034-00-9	3-hexylheptamethyltrisiloxane	428-700-5	1873-90-1	Acute Tox. 4 * Aquatic Chronic 4	H332 H413	GHS07 Wng	H332 H413			
014-035-00-4	2-(3,4-epoxycyclohexyl)ethyltriethoxy silane	425-050-4	10217-34-2	Skin Sens. 1 Aquatic Chronic 3	H317 H412	GHS07 Wng	H317 H412			
014-036-00-X	(4-ethoxyphenyl)(3-(4-fluoro-3-phenoxyphenyl)propyl)dimethylsilane	405-020-7	105024-66-6	Repr. 1B Aquatic Acute 1 Aquatic Chronic 1	H360F*** H400 H410	GHS08 GHS09 Dgr	H360F*** H410		M=1000	
014-037-00-5	2-butanone-*O,O',O*"-(phenylsilylidyne)trioxime	433-360-6	34036-80-1	STOT RE 2 * Skin Sens. 1 Aquatic Chronic 3	H373** H317 H412	GHS08 GHS07 Wng	H373** H317 H412			
014-038-00-0	*S*-(3-(triethoxysilyl)propyl) octanethioate	436-690-9	220727-26-4	Skin Sens. 1	H317	GHS07 Wng	H317			
014-039-00-6	(2,3-dimethylbut-2-yl)-trimethoxysilane	439-360-2	142877-45-0	Skin Irrit. 2 Eye Dam. 1 Aquatic Chronic 3	H315 H318 H412	GHS05 Dgr	H315 H318 H412			
014-041-00-7	*N,N*-bis(trimethylsilyl)aminopropylmethyldiethoxysilane	445-890-5	201290-01-9	Acute Tox. 4 * Skin Sens. 1	H302 H317	GHS07 Wng	H302 H317			

▼M1

Indeksnr.	International kemisk identifikation	EF nr.	CAS nr.	Klassificering		Mærkning			Specifikke koncentrations-grænser, M-faktorer	Noter
				Fareklasse- og kategorikode(r)	Faresætnings-kode(r)	Piktogram-, signalords-kode(r)	Faresætnings-kode(r)	Suppl. faresætnings-kode(r)		
014-042-00-2	reaction mass of: *O*,*O*',*O*",*O*"'-silanetetrayl tetrakis(4-methyl-2-pentanone oxime) (3 stereoisomers)	423-010-0	—	Eye Dam. 1	H318	GHS05 Dgr	H318			
014-043-00-8	reaction product of amorphous silica (50-85 %), butyl (1-methylpropyl) magnesium (3-15 %), tetraethyl orthosilicate (5-15 %) and titanium tetrachloride (5-20 %)	432-200-2	—	Aquatic Chronic 2	H411	GHS09	H411			
014-044-00-3	3-[(4'-acetoxy-3'-methoxyphenyl) propyl]trimethoxysilane	433-050-0	—	Aquatic Chronic 2	H411	GHS09	H411			
014-045-00-9	magnesium sodium fluoride silicate	442-650-1	—	STOT RE 2 *	H373**	GHS08 Wng	H373**			

▼B

015-001-00-1	white phosphorus	231-768-7	12185-10-3	Pyr. Sol. 1 Acute Tox. 2 * Acute Tox. 2 * Skin Corr. 1A Aquatic Acute 1	H250 H330 H300 H314 H400	GHS02 GHS06 GHS05 GHS09 Dgr	H250 H330 H300 H314 H400			
015-002-00-7	red phosphorus	231-768-7	7723-14-0	Flam. Sol. 1 Aquatic Chronic 3	H228 H412	GHS02 Dgr	H228 H412			

▼M1

015-003-00-2	calcium phosphide; tricalcium diphosphide	215-142-0	1305-99-3	Water-react. 1 Acute Tox. 2 * Aquatic Acute 1	H260 H300 H400	GHS02 GHS06 GHS09 Dgr	H260 H300 H400	EUH029	M=100	

▼M1

Indeksnr.	International kemisk identifikation	EF nr.	CAS nr.	Klassificering		Mærkning			Specifikke koncentrations-grænser, M-faktorer	Noter
				Fareklasse- og kategorikode(r)	Faresætnings-kode(r)	Piktogram-, signalords-kode(r)	Faresætnings-kode(r)	Suppl. faresætnings-kode(r)		
015-004-00-8	aluminium phosphide	244-088-0	20859-73-8	Water-react. 1 Acute Tox. 2 * Aquatic Acute 1	H260 H300 H400	GHS02 GHS06 GHS09 Dgr	H260 H300 H400	EUH029 EUH032	M=100	
015-005-00-3	magnesium phosphide; trimagnesium diphosphide	235-023-7	12057-74-8	Water-react. 1 Acute Tox. 2 * Aquatic Acute 1	H260 H300 H400	GHS02 GHS06 GHS09 Dgr	H260 H300 H400	EUH029	M=100	
015-006-00-9	trizinc diphosphide; zinc phosphide	215-244-5	1314-84-7	Water-react. 1 Acute Tox. 2 * Aquatic Acute 1 Aquatic Chronic 1	H260 H300 H400 H410	GHS02 GHS06 GHS09 Dgr	H260 H300 H410	EUH029 EUH032	M=100	T

▼B

015-007-00-4	phosphorus trichloride	231-749-3	7719-12-2	Acute Tox. 2 * Acute Tox. 2 * STOT RE 2 * Skin Corr. 1A	H330 H300 H373 ** H314	GHS06 GHS08 GHS05 Dgr	H330 H300 H373 ** H314	EUH014 EUH029		
015-008-00-X	phosphorus pentachloride	233-060-3	10026-13-8	Acute Tox. 2 * Acute Tox. 4 * STOT RE 2 * Skin Corr. 1B	H330 H302 H373 ** H314	GHS06 GHS08 GHS05 Dgr	H330 H302 H373 ** H314	EUH014 EUH029		

▼B

Indeksnr.	International kemisk identifikation	EF nr.	CAS nr.	Klassificering		Mærkning			Specifikke koncentrations-grænser, M-faktorer	Noter
				Fareklasse- og kategorikode(r)	Faresætnings-kode(r)	Piktogram-, signalords-kode(r)	Faresætnings-kode(r)	Suppl. faresætnings-kode(r)		
015-009-00-5	phosphoryl trichloride	233-046-7	10025-87-3	Acute Tox. 2 * STOT RE 1 Acute Tox. 4 * Skin Corr. 1A	H330 H372 ** H302 H314	GHS06 GHS08 GHS05 Dgr	H330 H372 ** H302 H314	EUH014 EUH029		
015-010-00-0	phosphorus pentoxide	215-236-1	1314-56-3	Skin Corr. 1A	H314	GHS05 Dgr	H314			
015-011-00-6	phosphoric acid ... %, orthophosphoric acid ... %	231-633-2	7664-38-2	Skin Corr. 1B	H314	GHS05 Dgr	H314		Skin Corr. 1B; H314: C ≥ 25 % Skin Irrit. 2; H315: 10 % ≤ C < 25 % Eye Irrit. 2; H319: 10 % ≤ C < 25 %	B
015-012-00-1	tetraphosphorus trisulphide; phosphorus sesquisulphid	215-245-0	1314-85-8	Flam. Sol. 2 Water-react. 1 Acute Tox. 4 * Aquatic Acute 1	H228 H260 H302 H400	GHS02 GHS07 GHS09 Dgr	H228 H260 H302 H400			T
015-013-00-7	triethyl phosphate	201-114-5	78-40-0	Acute Tox. 4 *	H302	GHS07 Wng	H302			
015-014-00-2	tributyl phosphate	204-800-2	126-73-8	Carc. 2 Acute Tox. 4 * Skin Irrit. 2	H351 H302 H315	GHS08 GHS07 Wng	H351 H302 H315			

▼B

Indeksnr.	International kemisk identifikation	EF nr.	CAS nr.	Klassificering		Mærkning			Specifikke koncentrationsgrænser, M-faktorer	Noter
				Fareklasse- og kategorikode(r)	Faresætningskode(r)	Piktogram-, signalordskode(r)	Faresætningskode(r)	Suppl. faresætningskode(r)		
015-015-00-8	tricresyl phosphate (*o—o—o-*, *o—o—m-*, *o—o—p-*, *o—m—m-*, *o—m—p-*, *o—p—p-)*; tritolyl phosphate (*o—o—o-*, *o—o—m-*, *o—o—p-*, *o—m—m-*, *o—m—p-*, *o—p—p-)*;	201-103-5	78-30-8	STOT SE 1 Aquatic Chronic 2	H370 ** H411	GHS08 GHS09 Dgr	H370 ** H411		STOT SE 1; H370: C ≥ 1 % STOT SE 2; H371: 0,2 % ≤ C < 1 %	C
015-016-00-3	tricresyl phosphate (*m—m—m-*, *m—m—p-*, *m—p—p-*, *p—p—p-)*; tritolyl phosphate (*m—m—m-*, *m—m—p-*, *m—p—p-*, *p—p—p-)*;	201-105-6	78-32-0	Acute Tox. 4 * Acute Tox. 4 * Aquatic Chronic 2	H312 H302 H411	GHS07 GHS09 Wng	H312 H302 H411		*	C
▼M1 015-019-00-X	dichlorvos (ISO); 2,2-dichlorovinyl dimethyl phosphate	200-547-7	62-73-7	Acute Tox. 2 * Acute Tox. 3 * Acute Tox. 3 * Skin Sens. 1 Aquatic Acute 1	H330 H311 H301 H317 H400	GHS06 GHS09 Dgr	H330 H311 H301 H317 H400		M=1000	
▼B 015-020-00-5	mevinphos (ISO); 2-methoxycarbonyl-1-methylvinyl dimethyl phosphate	232-095-1	7786-34-7	Acute Tox. 1 Acute Tox. 2 * Aquatic Acute 1 Aquatic Chronic 1	H310 H300 H400 H410	GHS06 GHS09 Dgr	H310 H300 H410		M=10000	
015-021-00-0	trichlorfon (ISO); dimethyl 2,2,2-trichloro-1-hydroxyethylphosphonate	200-149-3	52-68-6	Acute Tox. 4 * Skin Sens. 1 Aquatic Acute 1 Aquatic Chronic 1	H302 H317 H400 H410	GHS07 GHS09 Wng	H302 H317 H400 H410		M=1000	

▼B

Indeksnr.	International kemisk identifikation	EF nr.	CAS nr.	Klassificering		Mærkning			Specifikke koncentrations-grænser, M-faktorer	Noter
				Fareklasse- og kategorikode(r)	Faresætnings-kode(r)	Piktogram-, signalords-kode(r)	Faresætnings-kode(r)	Suppl. faresætnings-kode(r)		
015-022-00-6	phosphamidon (ISO); 2-chloro-2-diethylcarbamoyl-1-methylvinyl dimethyl phosphate	236-116-5	13171-21-6	Muta. 2 Acute Tox. 2 * Acute Tox. 3 * Aquatic Acute 1 Aquatic Chronic 1	H341 H300 H311 H400 H410	GHS06 GHS08 GHS09 Dgr	H341 H300 H311 H410			
015-023-00-1	pyrazoxon; diethyl 3-methylpyrazol-5-yl phosphate	—	108-34-9	Acute Tox. 2 * Acute Tox. 1 Acute Tox. 2 *	H330 H310 H300	GHS06 Dgr	H330 H310 H300			
015-024-00-7	triamiphos (ISO); 5-amino-3-phenyl-1,2,4-triazol-1-yl-*N*,*N*,*N*',*N*'-tetramethylphosphonic diamide	—	1031-47-6	Acute Tox. 1 Acute Tox. 2 *	H310 H300	GHS06 Dgr	H310 H300			
015-025-00-2	TEPP (ISO); tetraethyl pyrophosphate	203-495-3	107-49-3	Acute Tox. 1 Acute Tox. 2 * Aquatic Acute 1	H310 H300 H400	GHS06 GHS09 Dgr	H310 H300 H400			
015-026-00-8	schradan (ISO); octamethylpyrophosphoramide	205-801-0	152-16-9	Acute Tox. 1 Acute Tox. 2 *	H310 H300	GHS06 Dgr	H310 H300			
015-027-00-3	sulfotep (ISO); *O*,*O*,*O*,*O*-tetraethyl dithiopyrophosphate	222-995-2	3689-24-5	Acute Tox. 1 Acute Tox. 2 * Aquatic Acute 1 Aquatic Chronic 1	H310 H300 H400 H410	GHS06 GHS09 Dgr	H310 H300 H410		M=1000	
015-028-00-9	demeton-*O* (ISO); *O*,*O*-diethyl-*O*-2-ethylthioethyl phosphorothioate	206-053-8	298-03-3	Acute Tox. 1 Acute Tox. 2 * Aquatic Acute 1	H310 H300 H400	GHS06 GHS09 Dgr	H310 H300 H400			
015-029-00-4	demeton-*S* (ISO); diethyl-*S*-2-ethylthioethyl phosphorothioate	204-801-8	126-75-0	Acute Tox. 1 Acute Tox. 2 *	H310 H300	GHS06 Dgr	H310 H300			

▼B

Indeksnr.	International kemisk identifikation	EF nr.	CAS nr.	Klassificering		Mærkning			Specifikke koncentrations-grænser, M-faktorer	Noter
				Fareklasse- og kategorikode(r)	Faresætnings-kode(r)	Piktogram-, signalords-kode(r)	Faresætnings-kode(r)	Suppl. faresætnings-kode(r)		
015-030-00-X	demeton-*O*-methyl (ISO); *O*-2-ethylthioethyl *O*,*O*-dimethyl phosphorothioate	212-758-1	867-27-6	Acute Tox. 3 *	H301	GHS06 Dgr	H301			
015-031-00-5	demeton-*S*-methyl (ISO); *S*-2-ethylthioethyl dimethyl phosphorothioate	213-052-6	919-86-8	Acute Tox. 3 * Acute Tox. 3 * Aquatic Chronic 2	H311 H301 H411	GHS06 GHS09 Dgr	H311 H301 H411			
015-032-00-0	prothoate (ISO); *O*,*O*-diethyl isopropylcarbamoylmethyl phosphorodithioate	218-893-2	2275-18-5	Acute Tox. 1 Acute Tox. 2 * Aquatic Chronic 3	H310 H300 H412	GHS06 Dgr	H310 H300 H412			
015-033-00-6	phorate (ISO); *O*,*O*-diethyl ethylthiomethyl phosphorodithioate	206-052-2	298-02-2	Acute Tox. 1 Acute Tox. 2 * Aquatic Acute 1 Aquatic Chronic 1	H310 H300 H400 H410	GHS06 GHS09 Dgr	H310 H300 H410		M=1000	
015-034-00-1	parathion (ISO); *O*,*O*-diethyl *O*-4-nitrophenyl phosphorothioate	200-271-7	56-38-2	Acute Tox. 2 * Acute Tox. 2 * Acute Tox. 3 * STOT RE 1 Aquatic Acute 1 Aquatic Chronic 1	H330 H300 H311 H372 ** H400 H410	GHS06 GHS08 GHS09 Dgr	H330 H300 H311 H372 ** H410		M=100	
015-035-00-7	parathion — methyl (ISO); *O*,*O*-dimethyl *O*-4-nitrophenyl phosphorothioate	206-050-1	298-00-0	Flam. Liq. 3 Acute Tox. 2 * Acute Tox. 2 * Acute Tox. 3 * STOT RE 2 * Aquatic Acute 1 Aquatic Chronic 1	H226 H330 H300 H311 H373 ** H400 H410	GHS02 GHS06 GHS08 GHS09 Dgr	H226 H330 H300 H311 H373 ** H410		M=100	

▼B

Indeksnr.	International kemisk identifikation	EF nr.	CAS nr.	Klassificering		Mærkning			Specifikke koncentrations-grænser, M-faktorer	Noter
				Fareklasse- og kategorikode(r)	Faresætnings-kode(r)	Piktogram-, signalords-kode(r)	Faresætnings-kode(r)	Suppl. faresætnings-kode(r)		
015-036-00-2	*O*-ethyl *O*-4-nitrophenyl phenylphosphonothioate; EPN	218-276-8	2104-64-5	Acute Tox. 1 Acute Tox. 2 * Aquatic Acute 1 Aquatic Chronic 1	H310 H300 H400 H410	GHS06 GHS09 Dgr	H310 H300 H410			
015-037-00-8	phenkapton (ISO); *S*-(2,5-dichlorophenylthiomethyl) *O*,*O*-diethyl phosphorodithioate	218-892-7	2275-14-1	Acute Tox. 3 * Acute Tox. 3 * Acute Tox. 3 * Aquatic Acute 1 Aquatic Chronic 1	H331 H311 H301 H400 H410	GHS06 GHS09 Dgr	H331 H311 H301 H410			
015-038-00-3	coumaphos (ISO); *O*-3-chloro-4-methylcoumarin-7-yl *O*,*O*-diethyl phosphorothioate	200-285-3	56-72-4	Acute Tox. 2 * Acute Tox. 4 * Aquatic Acute 1 Aquatic Chronic 1	H300 H312 H400 H410	GHS06 GHS09 Dgr	H300 H312 H410			
015-039-00-9	azinphos-methyl (ISO); *O*,*O*-dimethyl-4-oxobenzotriazin-3-ylmethyl phosphorodithioate	201-676-1	86-50-0	Acute Tox. 2 * Acute Tox. 2 * Acute Tox. 3 * Skin Sens. 1 Aquatic Acute 1 Aquatic Chronic 1	H330 H300 H311 H317 H400 H410	GHS06 GHS09 Dgr	H330 H300 H311 H317 H410			
015-040-00-4	diazinon (ISO); *O*,*O*-diethyl *O*-2-isopropyl-6-methylpyrimidin-4-yl phosphorothioate	206-373-8	333-41-5	Acute Tox. 4 * Aquatic Acute 1 Aquatic Chronic 1	H302 H400 H410	GHS07 GHS09 Wng	H302 H400 H410			

▼M1

Indeksnr.	International kemisk identifikation	EF nr.	CAS nr.	Klassificering		Mærkning			Specifikke koncentrations-grænser, M-faktorer	Noter
				Fareklasse- og kategorikode(r)	Faresætnings-kode(r)	Piktogram-, signalords-kode(r)	Faresætnings-kode(r)	Suppl. faresætnings-kode(r)		
015-041-00-X	malathion (ISO); 1,2-bis(ethoxycarbonyl)ethyl *O*,*O*-dimethyl phosphorodithioate; [containing ≤ 0,03 % isomalathion]	204-497-7	121-75-5	Acute Tox. 4 * Skin Sens. 1 Aquatic Acute 1 Aquatic Chronic 1	H302 H317 H400 H410	GHS07 GHS09 Wng	H302 H317 H410		M=1000	
015-042-00-5	chlorthion *O*-(3-chloro-4-nitrophenyl) *O*,*O*-dimethyl phosphorothioate	207-902-5	500-28-7	Acute Tox. 4 * Acute Tox. 4 * Acute Tox. 4 * Aquatic Acute 1 Aquatic Chronic 1	H332 H312 H302 H400 H410	GHS07 GHS09 Wng	H332 H312 H302 H410		M=100	
015-043-00-0	phosnichlor (ISO); *O*-4-chloro-3-nitrophenyl *O*,*O*-dimethyl phosphorothioate	—	5826-76-6	Acute Tox. 4 * Acute Tox. 4 * Acute Tox. 4 *	H332 H312 H302	GHS07 Wng	H332 H312 H302			
015-044-00-6	carbophenothion (ISO); 4-chlorophenylthiomethyl *O*,*O*-diethyl phosphorodithioate	212-324-1	786-19-6	Acute Tox. 3 * Acute Tox. 3 * Aquatic Acute 1 Aquatic Chronic 1	H311 H301 H400 H410	GHS06 GHS09 Dgr	H311 H301 H410			
015-045-00-1	mecarbam (ISO); *N*-ethoxycarbonyl-*N*-methylcarbamoylmethyl *O*,*O*-diethyl phosphorodithioate	219-993-9	2595-54-2	Acute Tox. 3 * Acute Tox. 3 * Aquatic Acute 1 Aquatic Chronic 1	H311 H301 H400 H410	GHS06 GHS09 Dgr	H311 H301 H400 H410			

▼B

▼B

Indeksnr.	International kemisk identifikation	EF nr.	CAS nr.	Klassificering		Mærkning			Specifikke koncentrations-grænser, M-faktorer	Noter
				Fareklasse- og kategorikode(r)	Faresætnings-kode(r)	Piktogram-, signalords-kode(r)	Faresætnings-kode(r)	Suppl. faresætnings-kode(r)		
015-046-00-7	oxydemeton-methyl; *S*-2-(ethylsulphinyl)ethyl *O*,*O*-dimethyl phosphorothioate	206-110-7	301-12-2	Acute Tox. 3 * Acute Tox. 3 * Aquatic Acute 1	H311 H301 H400	GHS06 GHS09 Dgr	H311 H301 H400			
015-047-00-2	ethion (ISO); *O*,*O*,*O*',*O*'-tetraethyl *S*,*S*'-methylenedi (phosphorodithioate); diethion	209-242-3	563-12-2	Acute Tox. 3 * Acute Tox. 4 * Aquatic Acute 1 Aquatic Chronic 1	H301 H312 H400 H410	GHS06 GHS09 Dgr	H301 H312 H410		M=10000	

▼M1

015-048-00-8	fenthion (ISO); *O*,*O*-dimethyl-*O*-(4-methylthion-*m*-tolyl) phosphorothioate	200-231-9	55-38-9	Muta. 2 Acute Tox. 3 * Acute Tox. 4 * Acute Tox. 4 * STOT RE 1 Aquatic Acute 1 Aquatic Chronic 1	H341 H331 H312 H302 H372** H400 H410	GHS06 GHS08 GHS09 Dgr	H341 H331 H312 H302 H372** H410		M=100	

▼B

015-049-00-3	endothion (ISO); *S*-5-methoxy-4-oxopyran-2-ylmethyl dimethyl phosphorothioate	220-472-3	2778-04-3	Acute Tox. 3 * Acute Tox. 3 *	H311 H301	GHS06 Dgr	H311 H301			
015-050-00-9	thiometon (ISO); *S*-2-ethylthioethyl *O*,*O*-dimethyl phosphorodithioate	211-362-6	640-15-3	Acute Tox. 3 * Acute Tox. 4 *	H301 H312	GHS06 Dgr	H301 H312			

▼B

Indeksnr.	International kemisk identifikation	EF nr.	CAS nr.	Klassificering		Mærkning			Specifikke koncentrations-grænser, M-faktorer	Noter
				Fareklasse- og kategorikode(r)	Faresætnings-kode(r)	Piktogram-, signalords-kode(r)	Faresætnings-kode(r)	Suppl. faresætnings-kode(r)		
015-051-00-4	dimethoate (ISO); *O*,*O*-dimethyl methylcarbamoylmethyl phosphorodithioate	200-480-3	60-51-5	Acute Tox. 4 * Acute Tox. 4 *	H312 H302	GHS07 Wng	H312 H302			
015-052-00-X	fenchlorphos (ISO); *O*,*O*-dimethyl *O*-2,4,5-trichlorophenyl phosphorothioate	206-082-6	299-84-3	Acute Tox. 4 * Acute Tox. 4 * Aquatic Acute 1 Aquatic Chronic 1	H312 H302 H400 H410	GHS07 GHS09 Wng	H312 H302 H410			
015-053-00-5	menazon (ISO); S-[(4,6-diamino-1,3,5-triazin-2-yl)methyl] O, O-dimethyl phosphorodithioate	201-123-4	78-57-9	Acute Tox. 4 * Aquatic Chronic 3	H302 H412	GHS07 Wng	H302 H412			
015-054-00-0	fenitrothion (ISO); *O*,*O*-dimethyl *O*-4-nitro-*m*-tolyl phosphorothioate	204-524-2	122-14-5	Acute Tox. 4 * Aquatic Acute 1 Aquatic Chronic 1	H302 H400 H410	GHS07 GHS09 Wng	H302 H410			
015-055-00-6	naled (ISO); 1,2-dibromo-2,2-dichloroethyl dimethyl phosphate	206-098-3	300-76-5	Acute Tox. 4 * Acute Tox. 4 * Eye Irrit. 2 Skin Irrit. 2 Aquatic Acute 1	H312 H302 H319 H315 H400	GHS07 GHS09 Wng	H312 H302 H319 H315 H400		M=1000	

▼M1

015-056-00-1	azinphos-ethyl (ISO); *O*,*O*-diethyl 4-oxobenzotriazin-3-ylmethyl phosphorodithioate	220-147-6	2642-71-9	Acute Tox. 2 * Acute Tox. 3 * Aquatic Acute 1 Aquatic Chronic 1	H300 H311 H400 H410	GHS06 GHS09 Dgr	H300 H311 H410		M=100	

▼B

015-057-00-7	formothion (ISO); *N*-formyl-*N*-methylcarbamoylmethyl *O*,*O*-dimethyl phosphorodithioate	219-818-6	2540-82-1	Acute Tox. 4 * Acute Tox. 4 *	H312 H302	GHS07 Wng	H312 H302			

▼B

Indeksnr.	International kemisk identifikation	EF nr.	CAS nr.	Klassificering		Mærkning			Specifikke koncentrations-grænser, M-faktorer	Noter
				Fareklasse- og kategorikode(r)	Faresætnings-kode(r)	Piktogram-, signalords-kode(r)	Faresætnings-kode(r)	Suppl. faresætnings-kode(r)		
015-058-00-2	morphothion (ISO); *O*,*O*-dimethyl-*S*-(morpholinocarbonylmethyl) phosphorodithioate	205-628-0	144-41-2	Acute Tox. 3 * Acute Tox. 3 * Acute Tox. 3 * Aquatic Acute 1 Aquatic Chronic 1	H331 H311 H301 H400 H410	GHS06 GHS09 Dgr	H331 H311 H301 H410			
015-059-00-8	vamidothion (ISO); *O*,*O*-dimethyl *S*-2-(1-methylcarbamoylethylthio) ethyl phosphorothioate	218-894-8	2275-23-2	Acute Tox. 3 * Acute Tox. 4 * Aquatic Acute 1	H301 H312 H400	GHS06 GHS09 Dgr	H301 H312 H400			
015-060-00-3	disulfoton (ISO); *O*,*O*-diethyl 2-ethylthioethyl phosphorodithioate	206-054-3	298-04-4	Acute Tox. 1 Acute Tox. 2 * Aquatic Acute 1 Aquatic Chronic 1	H310 H300 H400 H410	GHS06 GHS09 Dgr	H310 H300 H410			
015-061-00-9	dimefox (ISO); tetramethylphosphorodiamidic fluoride	204-076-8	115-26-4	Acute Tox. 1 Acute Tox. 2 *	H310 H300	GHS06 Dgr	H310 H300			
015-062-00-4	mipafox (ISO); *N*,*N*'- di-isopropylphosphorodiamidic fluoride	206-742-3	371-86-8	STOT SE 1	H370 **	GHS08 Dgr	H370 **			
015-063-00-X	dioxathion (ISO); 1,4-dioxan-2,3-diyl-*O*,*O*,*O*',*O*'-tetraethyl di(phosphorodithioate)	201-107-7	78-34-2	Acute Tox. 2 * Acute Tox. 2 * Acute Tox. 3 * Aquatic Acute 1 Aquatic Chronic 1	H330 H300 H311 H400 H410	GHS06 GHS09 Dgr	H330 H300 H311 H410		M=1000	
015-064-00-5	bromophos-ethyl (ISO); *O*-4-bromo-2,5-dichlorophenyl *O*,*O*-diethyl phosphorothioate	225-399-0	4824-78-6	Acute Tox. 3 * Acute Tox. 4 * Aquatic Acute 1 Aquatic Chronic 1	H301 H312 H400 H410	GHS06 GHS09 Dgr	H301 H312 H410			

▼B

Indeksnr.	International kemisk identifikation	EF nr.	CAS nr.	Klassificering		Mærkning			Specifikke koncentrations-grænser, M-faktorer	Noter
				Fareklasse- og kategorikode(r)	Faresætnings-kode(r)	Piktogram-, signalords-kode(r)	Faresætnings-kode(r)	Suppl. faresætnings-kode(r)		
015-065-00-0	*S*-[2-(ethylsulphinyl)ethyl] *O*,*O*-dimethyl phosphorodithioate	—	2703-37-9	Acute Tox. 2 * Acute Tox. 1 Acute Tox. 2 * Aquatic Chronic 2	H330 H310 H300 H411	GHS06 GHS09 Dgr	H330 H310 H300 H411			
015-066-00-6	omethoate (ISO); *O*,*O*-dimethyl *S*-methylcarbamoyl-methyl phosphorothioate	214-197-8	1113-02-6	Acute Tox. 3 * Acute Tox. 4 * Aquatic Acute 1	H301 H312 H400	GHS06 GHS09 Dgr	H301 H312 H400			
▼M1 015-067-00-1	phosalone (ISO); *S*-(6-chloro-2-oxobenzoxazolin-3-ylmethyl) *O*,*O*-diethyl phosphoro-dithioate	218-996-2	2310-17-0	Acute Tox. 3 * Acute Tox. 4 * Acute Tox. 4 * Skin Sens. 1 Aquatic Acute 1 Aquatic Chronic 1	H301 H332 H312 H317 H400 H410	GHS06 GHS09 Dgr	H301 H332 H312 H317 H410		M=1000	
▼B 015-068-00-7	dichlofenthion (ISO); *O*-2,4-dichlorophenyl *O*,*O*-diethyl phosphorothioate	202-564-5	97-17-6	Acute Tox. 4 * Aquatic Acute 1 Aquatic Chronic 1	H302 H400 H410	GHS07 GHS09 Wng	H302 H400 H410			
015-069-00-2	methidathion (ISO); 2,3-dihydro-5-methoxy-2-oxo-1,3,4-thiadiazol-3-ylmethyl-*O*,*O*-dimethylphosphorodithioate	213-449-4	950-37-8	Acute Tox. 2 * Acute Tox. 4 * Aquatic Acute 1 Aquatic Chronic 1	H300 H312 H400 H410	GHS06 GHS09 Dgr	H300 H312 H410			

▼B

Indeksnr.	International kemisk identifikation	EF nr.	CAS nr.	Klassificering		Mærkning			Specifikke koncentrations-grænser, M-faktorer	Noter
				Fareklasse- og kategorikode(r)	Faresætnings-kode(r)	Piktogram-, signalords-kode(r)	Faresætnings-kode(r)	Suppl. faresætnings-kode(r)		
015-070-00-8	cyanthoate (ISO); *S*-(*N*-(1-cyano-1-methylethyl)carbamoylmethyl) *O*,*O*-diethyl phosphorothioate	223-099-4	3734-95-0	Acute Tox. 2 * Acute Tox. 3 *	H300 H311	GHS06 Dgr	H300 H311			
015-071-00-3	chlorfenvinphos (ISO); 2-chloro-1-(2,4 dichlorophenyl) vinyl diethyl phosphate	207-432-0	470-90-6	Acute Tox. 2 * Acute Tox. 3 * Aquatic Acute 1 Aquatic Chronic 1	H300 H311 H400 H410	GHS06 GHS09 Dgr	H300 H311 H410			
015-072-00-9	monocrotophos (ISO); dimethyl-1-methyl-2-(methylcarbamoyl)vinyl phosphate	230-042-7	6923-22-4	Muta. 2 Acute Tox. 2 * Acute Tox. 2 * Acute Tox. 3 * Aquatic Acute 1 Aquatic Chronic 1	H341 H330 H300 H311 H400 H410	GHS06 GHS08 GHS09 Dgr	H341 H330 H300 H311 H410			
015-073-00-4	dicrotophos (ISO); (*Z*)-2-dimethylcarbamoyl-1-methylvinyl dimethyl phosphate	205-494-3	141-66-2	Acute Tox. 2 * Acute Tox. 3 * Aquatic Acute 1 Aquatic Chronic 1	H300 H311 H400 H410	GHS06 GHS09 Dgr	H300 H311 H410			
015-074-00-X	crufomate (ISO); 4-tert-butyl-2-chlorophenyl methyl methylphosphoramidate	206-083-1	299-86-5	Acute Tox. 4 * Acute Tox. 4 * Aquatic Acute 1 Aquatic Chronic 1	H312 H302 H400 H410	GHS07 GHS09 Wng	H312 H302 H410			

▼B

Indeksnr.	International kemisk identifikation	EF nr.	CAS nr.	Klassificering		Mærkning			Specifikke koncentrations-grænser, M-faktorer	Noter
				Fareklasse- og kategorikode(r)	Faresætnings-kode(r)	Piktogram-, signalords-kode(r)	Faresætnings-kode(r)	Suppl. faresætnings-kode(r)		
015-075-00-5	*S*-[2-(isopropylsulphinyl)ethyl] *O*,*O*-dimethyl phosphorothioate	—	2635-50-9	Acute Tox. 3 * Acute Tox. 3 * Acute Tox. 3 *	H331 H311 H301	GHS06 Dgr	H331 H311 H301			
015-076-00-0	potasan; *O, O*-diethyl *O*-(4-methylcoumarin-7-yl) phosphorothioate	—	299-45-6	Acute Tox. 2 * Acute Tox. 1 Acute Tox. 2 * Aquatic Acute 1 Aquatic Chronic 1	H330 H310 H300 H400 H410	GHS06 GHS09 Dgr	H330 H310 H300 H410		M=1000	
015-077-00-6	2,2-dichlorovinyl 2-ethylsulphinylethyl methyl phosphate	—	7076-53-1	Acute Tox. 3 * Acute Tox. 3 * Acute Tox. 3 *	H331 H311 H301	GHS06 Dgr	H331 H311 H301			
015-078-00-1	demeton-*S*-methylsulphon (ISO); *S*-2-ethylsulphonylethyl dimethyl phosphorothioate	241-109-5	17040-19-6	Acute Tox. 3 * Acute Tox. 4 * Aquatic Chronic 2	H301 H312 H411	GHS06 GHS09 Dgr	H301 H312 H411			
015-079-00-7	acephate (ISO); *O*,*S*-dimethyl acetylphosphoramidothioate	250-241-2	30560-19-1	Acute Tox. 4 *	H302	GHS07 Wng	H302			
015-080-00-2	amidithion (ISO); 2-methoxyethylcarbamoylmethyl *O*,*O*-dimethyl phosphorodithioate	—	919-76-6	Acute Tox. 4 *	H302	GHS07 Wng	H302			
015-081-00-8	*O*,*O*,*O*',*O*'-tetrapropyl dithiopyrophosphate	221-817-0	3244-90-4	Acute Tox. 4 * Acute Tox. 4 * Aquatic Acute 1 Aquatic Chronic 1	H312 H302 H400 H410	GHS07 GHS09 Wng	H312 H302 H410			

▼B

Indeksnr.	International kemisk identifikation	EF nr.	CAS nr.	Klassificering		Mærkning			Specifikke koncentrations-grænser, M-faktorer	Noter
				Fareklasse- og kategorikode(r)	Faresætnings-kode(r)	Piktogram-, signalords-kode(r)	Faresætnings-kode(r)	Suppl. faresætnings-kode(r)		
015-082-00-3	azothoate (ISO); *O*-4-(4-chlorophenylazo)phenyl *O*,*O*-dimethyl phosphorothioate	227-419-3	5834-96-8	Acute Tox. 4 * Acute Tox. 4 *	H332 H302	GHS07 Wng	H332 H302			
015-083-00-9	bensulide (ISO); *O*,*O*-diisopropyl 2-phenylsulphonylaminoethyl phosphorodithioate	212-010-4	741-58-2	Acute Tox. 4 * Aquatic Acute 1 Aquatic Chronic 1	H302 H400 H410	GHS07 GHS09 Wng	H302 H410			
015-084-00-4	chlorpyrifos (ISO); *O*,*O*-diethyl *O*-3,5,6-trichloro-2-pyridyl phosphorothioate	220-864-4	2921-88-2	Acute Tox. 3 * Aquatic Acute 1 Aquatic Chronic 1	H301 H400 H410	GHS06 GHS09 Dgr	H301 H400 H410		M=10000	
015-085-00-X	chlorphonium chloride (ISO); tributyl (2,4-dichlorobenzyl) phosphonium chloride	204-105-4	115-78-6	Acute Tox. 3 * Acute Tox. 4 * Eye Irrit. 2 Skin Irrit. 2	H301 H312 H319 H315	GHS06 Dgr	H301 H312 H319 H315			
015-086-00-5	coumithoate (ISO); *O*,*O*-diethyl *O*-7,8,9,10-tetrahydro-6-oxo-benzo(c)chromen-3-yl phosphorothioate	—	572-48-5	Acute Tox. 3 *	H301	GHS06 Dgr	H301			
015-087-00-0	cyanophos (ISO); *O*-4-cyanophenyl *O*,*O*-dimethyl phosphorothioate	220-130-3	2636-26-2	Acute Tox. 4 * Acute Tox. 4 * Aquatic Acute 1 Aquatic Chronic 1	H312 H302 H400 H410	GHS07 GHS09 Wng	H312 H302 H410			
015-088-00-6	dialifos (ISO); 2-chloro-1-phthalimidoethyl *O*,*O*-diethyl phosphorodithioate	233-689-3	10311-84-9	Acute Tox. 2 * Acute Tox. 3 * Aquatic Acute 1 Aquatic Chronic 1	H300 H311 H400 H410	GHS06 GHS09 Dgr	H300 H311 H400 H410			

▼B

Indeksnr.	International kemisk identifikation	EF nr.	CAS nr.	Klassificering		Mærkning			Specifikke koncentrations-grænser, M-faktorer	Noter
				Fareklasse- og kategorikode(r)	Faresætnings-kode(r)	Piktogram-, signalords-kode(r)	Faresætnings-kode(r)	Suppl. faresætnings-kode(r)		
015-089-00-1	ethoate-methyl (ISO); ethylcarbamoylmethyl *O*,*O*-dimethyl phosphorodithioate	204-121-1	116-01-8	Acute Tox. 4 * Acute Tox. 4 *	H312 H302	GHS07 Wng	H312 H302			
015-090-00-7	fensulfothion (ISO); *O*,*O*-diethyl *O*-4-methylsulfinylphenyl phosphorothioate	204-114-3	115-90-2	Acute Tox. 1 Acute Tox. 2 * Aquatic Acute 1 Aquatic Chronic 1	H310 H300 H400 H410	GHS06 GHS09 Dgr	H310 H300 H410			
015-091-00-2	fonofos (ISO); *O*-ethyl phenyl ethylphosphonodithioate	213-408-0	944-22-9	Acute Tox. 1 Acute Tox. 2 * Aquatic Acute 1 Aquatic Chronic 1	H310 H300 H400 H410	GHS06 GHS09 Dgr	H310 H300 H410			
015-092-00-8	phosacetim (ISO); *O*,*O*-bis(4-chlorophenyl) *N*-acetimidoylphosphoramidothioate	223-874-7	4104-14-7	Acute Tox. 1 Acute Tox. 2 * Aquatic Acute 1 Aquatic Chronic 1	H310 H300 H400 H410	GHS06 GHS09 Dgr	H310 H300 H410			
015-093-00-3	leptophos (ISO); *O*-4-bromo-2,5-dichlorophenyl *O*-methyl phenylphosphorothioate	244-472-8	21609-90-5	Acute Tox. 3 * STOT SE 1 Acute Tox. 4 * Aquatic Acute 1 Aquatic Chronic 1	H301 H370 ** H312 H400 H410	GHS06 GHS08 GHS09 Dgr	H301 H370 ** H312 H410			
015-094-00-9	mephosfolan (ISO); diethyl 4-methyl-1,3-dithiolan-2-ylidenephosphoramidate	213-447-3	950-10-7	Acute Tox. 1 Acute Tox. 2 * Aquatic Chronic 2	H310 H300 H411	GHS06 GHS09 Dgr	H310 H300 H411			
015-095-00-4	methamidophos (ISO); *O*,*S*-dimethyl phosphoramidothioate	233-606-0	10265-92-6	Acute Tox. 2 * Acute Tox. 2 * Acute Tox. 3 * Aquatic Acute 1	H330 H300 H311 H400	GHS06 GHS09 Dgr	H330 H300 H311 H400			

▼B

Indeksnr.	International kemisk identifikation	EF nr.	CAS nr.	Klassificering		Mærkning			Specifikke koncentrations-grænser, M-faktorer	Noter
				Fareklasse- og kategorikode(r)	Faresætnings-kode(r)	Piktogram-, signalords-kode(r)	Faresætnings-kode(r)	Suppl. faresætnings-kode(r)		
015-096-00-X	oxydisulfoton (ISO); *O, O*-diethyl *S*-2-ethylsulphinylethyl phosphorodithioate	219-679-1	2497-07-6	Acute Tox. 2 * Acute Tox. 3 * Aquatic Acute 1 Aquatic Chronic 1	H300 H311 H400 H410	GHS06 GHS09 Dgr	H300 H311 H410		M=10	
015-097-00-5	phenthoate (ISO); ethyl 2-(dimethoxyphosphinothioylthio)-2-phenylacetate	219-997-0	2597-03-7	Acute Tox. 4 * Acute Tox. 4 * Aquatic Acute 1 Aquatic Chronic 1	H312 H302 H400 H410	GHS07 GHS09 Wng	H312 H302 H410		M=100	
015-098-00-0	trichloronate (ISO); *O*-ethyl *O*-2,4,5-trichlorophenyl ethylphosphonothioate	206-326-1	327-98-0	Acute Tox. 2 * Acute Tox. 3 * Aquatic Acute 1 Aquatic Chronic 1	H300 H311 H400 H410	GHS06 GHS09 Dgr	H300 H311 H410			
015-099-00-6	pirimiphos-ethyl (ISO); *O*,*O*-diethyl *O*-2-diethylamino-6-methylpyrimidin-4-yl phosphorothioate	245-704-0	23505-41-1	Acute Tox. 3 * Acute Tox. 4 * Aquatic Acute 1 Aquatic Chronic 1	H301 H312 H400 H410	GHS06 GHS09 Dgr	H301 H312 H410			

▼M1

015-100-00-X	phoxim (ISO); α-(diethoxyphosphinothioylimino) phenylacetonitrile	238-887-3	14816-18-3	Repr. 2 Acute Tox. 4 * Skin Sens. 1 Aquatic Acute 1 Aquatic Chronic 1	H361f*** H302 H317 H400 H410	GHS08 GHS07 GHS09 Wng	H361f*** H302 H317 H410		M=1000	

▼B

Indeksnr.	International kemisk identifikation	EF nr.	CAS nr.	Klassificering		Mærkning			Specifikke koncentrations-grænser, M-faktorer	Noter
				Fareklasse- og kategorikode(r)	Faresætnings-kode(r)	Piktogram-, signalords-kode(r)	Faresætnings-kode(r)	Suppl. faresætnings-kode(r)		
015-101-00-5	phosmet (ISO); *O*,*O*-dimethyl phthalimidomethyl *S*-phosphorodithioate	211-987-4	732-11-6	Acute Tox. 4 * Acute Tox. 4 * Aquatic Acute 1 Aquatic Chronic 1	H312 H302 H400 H410	GHS07 GHS09 Wng	H312 H302 H410		M=100	
▼M1 015-102-00-0	tris(2-chloroethyl)phosphate	204-118-5	115-96-8	Carc. 2 Repr. 1B Acute Tox. 4 * Aquatic Chronic 2	H351 H360F*** H302 H411	GHS08 GHS07 GHS09 Dgr	H351 H360F*** H302 H411			
▼B 015-103-00-6	phosphorus tribromide	232-178-2	7789-60-8	Skin Corr. 1B STOT SE 3	H314 H335	GHS05 GHS07 Dgr	H314 H335	EUH014		
015-104-00-1	diphosphorus pentasulphide; phosphorus pentasulphide	215-242-4	1314-80-3	Flam. Sol. 1 Water-react. 1 Acute Tox. 4 * Acute Tox. 4 * Aquatic Acute 1	H228 H260 H332 H302 H400	GHS02 GHS07 GHS09 Dgr	H228 H260 H332 H302 H400	EUH029		T
015-105-00-7	triphenyl phosphite	202-908-4	101-02-0	Eye Irrit. 2 Skin Irrit. 2 Aquatic Acute 1 Aquatic Chronic 1	H319 H315 H400 H410	GHS07 GHS09 Wng	H319 H315 H410		Skin Irrit. 2; H315: C ≥ 5 % Eye Irrit. 2; H319: C ≥ 5 %	

▼B

Indeksnr.	International kemisk identifikation	EF nr.	CAS nr.	Klassificering		Mærkning			Specifikke koncentrations-grænser, M-faktorer	Noter
				Fareklasse- og kategorikode(r)	Faresætnings-kode(r)	Piktogram-, signalords-kode(r)	Faresætnings-kode(r)	Suppl. faresætnings-kode(r)		
015-106-00-2	hexamethylphosphoric triamide; hexamethylphosphoramide	211-653-8	680-31-9	Carc. 1B Muta. 1B	H350 H340	GHS08 Dgr	H350 H340		Carc. 1B; H350: C ≥ 0.01 %	
015-107-00-8	ethoprophos (ISO); ethyl-*S*,*S*-dipropyl phosphorodithioate	236-152-1	13194-48-4	Acute Tox. 2 * Acute Tox. 1 Acute Tox. 3 * Skin Sens. 1 Aquatic Acute 1 Aquatic Chronic 1	H330 H310 H301 H317 H400 H410	GHS06 GHS09 Dgr	H330 H310 H301 H317 H410			
015-108-00-3	bromophos (ISO); *O*-4-bromo-2,5-dichlorophenyl *O*,*O*-dimethyl phosphorothioate	218-277-3	2104-96-3	Acute Tox. 4 * Aquatic Acute 1 Aquatic Chronic 1	H302 H400 H410	GHS07 GHS09 Wng	H302 H410		M=100	
015-109-00-9	crotoxyphos (ISO); 1-phenylethyl 3-(dimethoxyphosphinyloxy) isocrotonate	231-720-5	7700-17-6	Acute Tox. 3 * Acute Tox. 3 * Aquatic Acute 1 Aquatic Chronic 1	H311 H301 H400 H410	GHS06 GHS09 Dgr	H311 H301 H410		M=10	
015-110-00-4	cyanofenphos (ISO); *O*-4-cyanophenyl *O*-ethyl phenylphosphonothioate	—	13067-93-1	Acute Tox. 3 * STOT SE 1 Acute Tox. 4 * Eye Irrit. 2 Aquatic Chronic 2	H301 H370 ** H312 H319 H411	GHS06 GHS08 GHS09 Dgr	H301 H370 ** H312 H319 H411			

▼B

Indeksnr.	International kemisk identifikation	EF nr.	CAS nr.	Klassificering		Mærkning			Specifikke koncentrations-grænser, M-faktorer	Noter
				Fareklasse- og kategorikode(r)	Faresætnings-kode(r)	Piktogram-, signalords-kode(r)	Faresætnings-kode(r)	Suppl. faresætnings-kode(r)		
015-111-00-X	phosfolan (ISO); diethyl 1,3-dithiolan-2-ylidenephosphoramidate	213-423-2	947-02-4	Acute Tox. 1 Acute Tox. 2 *	H310 H300	GHS06 Dgr	H310 H300			
015-112-00-5	thionazin (ISO); *O*,*O*-diethyl *O*-pyrazin-2-yl phosphorothioate;	206-049-6	297-97-2	Acute Tox. 1 Acute Tox. 2 *	H310 H300	GHS06 Dgr	H310 H300			
▼M1 015-113-00-0	tolclofos-methyl (ISO); *O*-(2,6-dichloro-*p*-tolyl)-*O*,*O*-dimethyl thiophosphate	260-515-3	57018-04-9	Skin Sens. 1 Aquatic Acute 1 Aquatic Chronic 1	H317 H400 H410	GHS07 GHS09 Wng	H317 H410			
015-114-00-6	chlormephos (ISO); *S*-chloromethyl *O*,*O*-diethyl phosphorodithioate	246-538-1	24934-91-6	Acute Tox. 1 Acute Tox. 2 * Aquatic Acute 1 Aquatic Chronic 1	H317 H400 H410	GHS06 GHS09 Dgr	H317 H410		M=10	
015-115-00-1	chlorthiophos (ISO); [isomeric reaction mass in which *O*-2,5-dichlorophenyl-4-methylthiophenyl *O*,*O*-diethyl phosphorothioate predominates]	244-663-6	21923-23-9	Acute Tox. 2 * Acute Tox. 3 * Aquatic Acute 1 Aquatic Chronic 1	H310 H300 H400 H410	GHS06 GHS09 Dgr	H310 H300 H410		M=1000	
▼B 015-116-00-7	demephion-*O* (ISO); *O*,*O*-dimethyl *O*-2-methylthioethyl phosphorothioate	211-666-9	682-80-4	Acute Tox. 2 * Acute Tox. 3 *	H300 H311	GHS06 Dgr	H300 H311			

▼B

Indeksnr.	International kemisk identifikation	EF nr.	CAS nr.	Klassificering		Mærkning			Specifikke koncentrations-grænser, M-faktorer	Noter
				Fareklasse- og kategorikode(r)	Faresætnings-kode(r)	Piktogram-, signalords-kode(r)	Faresætnings-kode(r)	Suppl. faresætnings-kode(r)		
015-117-00-2	demephion-*S* (ISO); *O*,*O*-dimethyl *S*-2-methylthioethyl phosphorothioate	219-971-9	2587-90-8	Acute Tox. 2 * Acute Tox. 3 *	H300 H311	GHS06 Dgr	H300 H311			
015-118-00-8	demeton	—	8065-48-3	Acute Tox. 1 Acute Tox. 2 * Aquatic Acute 1	H310 H300 H400	GHS06 GHS09 Dgr	H310 H300 H400			
015-119-00-3	dimethyl 4-(methylthio)phenyl phosphate	—	3254-63-5	Acute Tox. 1 Acute Tox. 2 *	H310 H300	GHS06 Dgr	H310 H300			
015-120-00-9	ditalimfos (ISO); *O*,*O*-diethyl phthalimidophosphonothioate	225-875-8	5131-24-8	Skin Irrit. 2 Skin Sens. 1	H315 H317	GHS07 Wng	H315 H317			
015-121-00-4	edifenphos (ISO); *O*-ethyl *S*,*S*-diphenyl phosphorodithioate	241-178-1	17109-49-8	Acute Tox. 3 * Acute Tox. 3 * Acute Tox. 4 * Skin Sens. 1 Aquatic Acute 1 Aquatic Chronic 1	H331 H301 H312 H317 H400 H410	GHS06 GHS09 Dgr	H331 H301 H312 H317 H410			
015-122-00-X	etrimfos (ISO); *O*-6-ethoxy-2-ethylpyrimidin-4-yl *O*,*O*-dimethylphosphorothioate	253-855-9	38260-54-7	Acute Tox. 4 * Aquatic Acute 1 Aquatic Chronic 1	H302 H400 H410	GHS07 GHS09 Wng	H302 H410		M=10	
015-123-00-5	fenamiphos (ISO); ethyl-4-methylthio-*m*-tolyl isopropyl phosphoramidate	244-848-1	22224-92-6	Acute Tox. 2 * Acute Tox. 3 * Aquatic Acute 1 Aquatic Chronic 1	H300 H311 H400 H410	GHS06 GHS09 Dgr	H300 H311 H410		M=100	

▼B

Indeksnr.	International kemisk identifikation	EF nr.	CAS nr.	Klassificering		Mærkning			Specifikke koncentrations-grænser, M-faktorer	Noter
				Fareklasse- og kategorikode(r)	Faresætnings-kode(r)	Piktogram-, signalords-kode(r)	Faresætnings-kode(r)	Suppl. faresætnings-kode(r)		
015-124-00-0	fosthietan (ISO); diethyl 1,3-dithietan-2-ylidenephosphoramidate	244-437-7	21548-32-3	Acute Tox. 1 Acute Tox. 2 *	H310 H300	GHS06 Dgr	H310 H300			
015-125-00-6	glyphosine (ISO); *N*,*N*-bis(phosphonomethyl)glycine	219-468-4	2439-99-8	Eye Dam. 1	H318	GHS05 Dgr	H318			
015-126-00-1	heptenophos (ISO); 7-chlorobicyclo(3.2.0)hepta-2,6-dien-6-yl dimethyl phosphate	245-737-0	23560-59-0	Acute Tox. 3 * Aquatic Acute 1 Aquatic Chronic 1	H301 H400 H410	GHS06 GHS09 Dgr	H301 H410		M=100	
015-127-00-7	iprobenfos(ISO); *S*-benzyl diisopropyl phosphorothioate	247-449-0	26087-47-8	Acute Tox. 4 * Aquatic Chronic 2	H302 H411	GHS07 GHS09 Wng	H302 H411			
015-128-00-2	IPSP; *S*-ethylsulphinylmethyl *O*,*O*-diisopropylphosphorodithioate	—	5827-05-4	Acute Tox. 1 Acute Tox. 3 * Aquatic Acute 1 Aquatic Chronic 1	H310 H301 H400 H410	GHS06 GHS09 Dgr	H310 H301 H410		M=100	
015-129-00-8	isofenphos (ISO); *O*-ethyl *O*-2-isopropoxycarbonylphenyl-isopropylphosphoramidothioate	246-814-1	25311-71-1	Acute Tox. 3 * Acute Tox. 3 * Aquatic Acute 1 Aquatic Chronic 1	H311 H301 H400 H410	GHS06 GHS09 Dgr	H311 H301 H410		M=100	
015-130-00-3	isothioate (ISO); *S*-2-isopropylthioethyl *O*,*O*-dimethyl phosphorodithioate;	—	36614-38-7	Acute Tox. 3 * Acute Tox. 3 *	H311 H301	GHS06 Dgr	H311 H301			

▼B

Indeksnr.	International kemisk identifikation	EF nr.	CAS nr.	Klassificering		Mærkning			Specifikke koncentrations-grænser, M-faktorer	Noter
				Fareklasse- og kategorikode(r)	Faresætnings-kode(r)	Piktogram-, signalords-kode(r)	Faresætnings-kode(r)	Suppl. faresætnings-kode(r)		
015-131-00-9	isoxathion (ISO); *O*,*O*-diethyl *O*-5-phenylisoxazol-3-ylphosphorothioate	242-624-8	18854-01-8	Acute Tox. 3 * Acute Tox. 3 * Aquatic Acute 1 Aquatic Chronic 1	H311 H301 H400 H410	GHS06 GHS09 Dgr	H311 H301 H410			
015-132-00-4	*S*-(chlorophenylthiomethyl) *O*,*O*-dimethylphosphorodithioate; methylcarbophenothione	—	953-17-3	Acute Tox. 3 * Acute Tox. 3 * Aquatic Acute 1 Aquatic Chronic 1	H311 H301 H400 H410	GHS06 GHS09 Dgr	H311 H301 H410		M=1000	
015-133-00-X	piperophos (ISO); *S*-2-methylpiperidinocarbonylmethyl-*O*,*O*-dipropyl phosphorodithioate	—	24151-93-7	Acute Tox. 4 * Aquatic Acute 1 Aquatic Chronic 1	H302 H400 H410	GHS07 GHS09 Wng	H302 H410		M=10	
015-134-00-5	pirimiphos-methyl (ISO); *O*-(2-diethylamino-6-methylpyrimidin-4-yl) *O*,*O*-dimethyl phosphorothioate	249-528-5	29232-93-7	Acute Tox. 4 * Aquatic Acute 1 Aquatic Chronic 1	H302 H400 H410	GHS07 GHS09 Wng	H302 H410			
015-135-00-0	profenofos (ISO) *O*-(4-bromo-2-chlorophenyl) *O*-ethyl *S*-propyl phosphorothioate;	255-255-2	41198-08-7	Acute Tox. 4 * Acute Tox. 4 * Acute Tox. 4 * Aquatic Acute 1 Aquatic Chronic 1	H332 H312 H302 H400 H410	GHS07 GHS09 Wng	H332 H312 H302 H410		M=1000	
015-136-00-6	*trans*-isopropyl-3-[[(ethylamino)methoxyfosfinothioyl]oxy]crotonate; isopropyl 3-[[(ethylamino)methoxyphosphinothioyl]oxy]isocrotonate; propetamphos (ISO)	250-517-2	31218-83-4	Acute Tox. 3 * Aquatic Acute 1 Aquatic Chronic 1	H301 H400 H410	GHS06 GHS09 Dgr	H301 H410		M=100	

▼B

Indeksnr.	International kemisk identifikation	EF nr.	CAS nr.	Klassificering		Mærkning			Specifikke koncentrations-grænser, M-faktorer	Noter
				Fareklasse- og kategorikode(r)	Faresætnings-kode(r)	Piktogram-, signalords-kode(r)	Faresætnings-kode(r)	Suppl. faresætnings-kode(r)		
015-137-00-1	pyrazophos (ISO); *O*,*O*-diethyl *O*-(6-ethoxycarbonyl-5-methylpyrazolo[2,3-a]pyrimidin-2-yl) phosphorothioate	236-656-1	13457-18-6	Acute Tox. 4 * Acute Tox. 4 * Aquatic Acute 1 Aquatic Chronic 1	H332 H302 H400 H410	GHS07 GHS09 Wng	H332 H302 H410			
015-138-00-7	quinalphos (ISO); *O*,*O*-diethyl-*O*-quinoxalin-2-yl phosphorothioate	237-031-6	13593-03-8	Acute Tox. 3 * Acute Tox. 4 * Aquatic Acute 1 Aquatic Chronic 1	H301 H312 H400 H410	GHS06 GHS09 Dgr	H301 H312 H410		M=1000	
015-139-00-2	terbufos (ISO); *S*—*tert*-butylthiomethyl *O*, *O*-diethylphosphorodithioate;	235-963-8	13071-79-9	Acute Tox. 1 Acute Tox. 2 * Aquatic Acute 1 Aquatic Chronic 1	H310 H300 H400 H410	GHS06 GHS09 Dgr	H310 H300 H410		M=1000	
▼M1 015-140-00-8	triazophos (ISO); *O*,*O*-diethyl-*O*-1-phenyl-1*H*-1,2,4-triazol-3-yl phosphorothioate	245-986-5	24017-47-8	Acute Tox. 3 * Acute Tox. 3 * Acute Tox. 4 * Aquatic Acute 1 Aquatic Chronic 1	H331 H301 H312 H400 H410	GHS06 GHS09 Dgr	H331 H301 H312 H410		M=100	
▼B 015-141-00-3	ethylenediammonium *O*,*O*-bis(octyl) phosphorodithioate, mixed isomers	400-520-1	—	Skin Corr. 1B Acute Tox. 4 * Aquatic Acute 1 Aquatic Chronic 1	H314 H302 H400 H410	GHS05 GHS07 GHS09 Dgr	H314 H302 H410			

▼B

Indeksnr.	International kemisk identifikation	EF nr.	CAS nr.	Klassificering		Mærkning			Specifikke koncentrationsgrænser, M-faktorer	Noter
				Fareklasse- og kategorikode(r)	Faresætningskode(r)	Piktogram-, signalordskode(r)	Faresætningskode(r)	Suppl. faresætningskode(r)		
015-142-00-9	butyl (dialkyloxy(dibutoxyphosphoryloxy))titanium (trialkyloxy)titanium phosphate	401-100-0	—	Flam. Liq. 2 Eye Irrit. 2 Aquatic Chronic 2	H225 H319 H411	GHS02 GHS07 GHS09 Dgr	H225 H319 H411			T
015-143-00-4	reaction mass of 2-chloroethyl chloropropyl 2-chloroethylphosphonate, reaction mass of isomers and 2-chloroethyl chloropropyl 2-chloropropylphosphonate, reaction mass of isomers	401-740-0	—	Acute Tox. 4 *	H302	GHS07 Wng	H302			
015-144-00-X	reaction mass of pentyl methylphosphinate and 2-methylbutyl methylphosphinate	402-090-0	87025-52-3	Skin Corr. 1B	H314	GHS05 Dgr	H314			
015-145-00-5	reaction mass of copper(I) *O*,*O*-diisopropyl phosphorodithioate and copper(I) *O*-isopropyl *O*-(4-methylpent-2-yl) phosphorodithioate and copper(I) *O*,*O*-bis(4-methylpent-2-yl) phosphorodithioate	401-520-4	—	Aquatic Acute 1 Aquatic Chronic 1	H400 H410	GHS09 Wng	H410			
015-146-00-0	*S*-(tricyclo(5.2.1.$0^{2,6}$)deca-3-en-8(or 9)-yl *O*-(isopropyl or isobutyl or 2-ethylhexyl) *O*-(isopropyl or isobutyl or 2-ethylhexyl) phosphorodithioate	401-850-9	—	Aquatic Acute 1 Aquatic Chronic 1	H400 H410	GHS09 Wng	H410			
015-147-00-6	reaction mass of C_{12-14}-tert-alkylammonium diphenyl phosphorothioate and dinonyl sulphide (or disulphide)	400-930-0	—	Skin Irrit. 2 Eye Dam. 1 Skin Sens. 1 Aquatic Chronic 2	H315 H318 H317 H411	GHS05 GHS07 GHS09 Dgr	H315 H318 H317 H411			

▼B

Indeksnr.	International kemisk identifikation	EF nr.	CAS nr.	Klassificering		Mærkning			Specifikke koncentrations-grænser, M-faktorer	Noter
				Fareklasse- og kategorikode(r)	Faresætnings-kode(r)	Piktogram-, signalords-kode(r)	Faresætnings-kode(r)	Suppl. faresætnings-kode(r)		
015-148-00-1	2-(diphosphonomethyl)succinic acid	403-070-4	51395-42-7	Skin Corr. 1B Skin Sens. 1	H314 H317	GHS05 GHS07 Dgr	H314 H317			
015-149-00-7	reaction mass of: hexyldioctylphosphineoxide; dihexyloctylphosphineoxide; trioctylphosphineoxide	403-470-9	—	Skin Corr. 1B Aquatic Acute 1 Aquatic Chronic 1	H314 H400 H410	GHS05 GHS09 Dgr	H314 H410			
015-150-00-2	(2-(1,3-dioxolan-2-yl)ethyl)triphenylphosphonium bromide	404-940-6	86608-70-0	Acute Tox. 4 * Eye Dam. 1 STOT RE 2 * Aquatic Chronic 3	H302 H318 H373 ** H412	GHS08 GHS05 GHS07 Dgr	H302 H318 H373 ** H412			
015-151-00-8	tris(isopropyl/*tert*-butylphenyl) phosphate	405-010-2	—	Aquatic Chronic 2	H411	GHS09	H411			
015-152-00-3	dioxabenzofos (ISO); 2-methoxy-4*H*-1,3,2-benzodioxaphosphorin 2-sulphide	223-292-3	3811-49-2	Acute Tox. 3 * Acute Tox. 3 * STOT SE 1 Aquatic Chronic 2	H311 H301 H370 ** H411	GHS06 GHS08 GHS09 Dgr	H311 H301 H370 ** H411			
015-153-00-9	isazofos (ISO); *O*-(5-chloro-1-isopropyl-1,2,4-triazol-3-yl) *O*,*O*-diethyl phosphorothioate	255-863-8	42509-80-8	Acute Tox. 2 * Acute Tox. 3 * Acute Tox. 3 * STOT RE 2 * Skin Sens. 1 Aquatic Acute 1 Aquatic Chronic 1	H330 H311 H301 H373 ** H317 H400 H410	GHS06 GHS08 GHS09 Dgr	H330 H311 H301 H373 ** H317 H410			

▼B

Indeksnr.	International kemisk identifikation	EF nr.	CAS nr.	Klassificering		Mærkning			Specifikke koncentrationsgrænser, M-faktorer	Noter
				Fareklasse- og kategorikode(r)	Faresætningskode(r)	Piktogram-, signalordskode(r)	Faresætningskode(r)	Suppl. faresætningskode(r)		
015-154-00-4	2-chloroethylphosphonic acid; ethephon	240-718-3	16672-87-0	Acute Tox. 4 * Acute Tox. 4 * Skin Corr. 1B Aquatic Chronic 3	H332 H312 H314 H412	GHS05 GHS07 Dgr	H332 H312 H314 H412		STOT SE 3; H335: C ≥ 5 %	
▼M1 015-155-00-X	glufosinate ammonium (ISO); ammonium 2-amino-4-(hydroxymethylphosphinyl)butyrate	278-636-5	77182-82-2	Repr. 1B Acute Tox. 4 * Acute Tox. 4 * Acute Tox. 4 * STOT RE 2 *	H360Fd H332 H312 H302 H373**	GHS08 GHS07 Dgr	H360Fd H332 H312 H302 H373**			
▼B 015-156-00-5	methyl 3-[(dimethoxyphosphinothioyl)oxy]methacrylate; [1] methacrifos (ISO); methyl (*E*)-3-[(dimethoxyphosphinothioyl)oxy]methacrylate [2]	250-366-9 [1] — [2]	30864-28-9 [1] 62610-77-9 [2]	Acute Tox. 4 * Skin Sens. 1 Aquatic Acute 1 Aquatic Chronic 1	H302 H317 H400 H410	GHS07 GHS09 Wng	H302 H317 H410			
015-157-00-0	phosphonic acid; [1] phosphorous acid [2]	237-066-7 [1] 233-663-1 [2]	13598-36-2 [1] 10294-56-1 [2]	Acute Tox. 4 * Skin Corr. 1A	H302 H314	GHS05 GHS07 Dgr	H302 H314			
015-158-00-6	(η-cyclopentadienyl)(η-cumenyl)iron(1+)hexafluorophosphate(1-)	402-340-9	32760-80-8	Aquatic Chronic 3	H412	—	H412			
015-159-00-1	hydroxyphosphonoacetic acid	405-710-8	23783-26-8	Acute Tox. 4 * STOT RE 2 * Skin Corr. 1B Skin Sens. 1	H302 H373 ** H314 H317	GHS08 GHS05 GHS07 Dgr	H302 H373 ** H314 H317			

▼B

Indeksnr.	International kemisk identifikation	EF nr.	CAS nr.	Klassificering		Mærkning			Specifikke koncentrations-grænser, M-faktorer	Noter
				Fareklasse- og kategorikode(r)	Faresætnings-kode(r)	Piktogram-, signalords-kode(r)	Faresætnings-kode(r)	Suppl. faresætnings-kode(r)		
015-160-00-7	vanadyl pyrophosphate	406-260-5	58834-75-6	Eye Irrit. 2 Skin Sens. 1 Aquatic Chronic 3	H319 H317 H412	GHS07 Wng	H319 H317 H412			
015-161-00-2	divanadyl pyrophosphate	407-130-0	65232-89-5	Acute Tox. 4 * Eye Dam. 1 Skin Sens. 1 Aquatic Chronic 2	H302 H318 H317 H411	GHS05 GHS07 GHS09 Dgr	H302 H318 H317 H411			
015-162-00-8	vanadium(IV) oxide hydrogen phosphate hemihydrate, lithium, zinc, molybdenum, iron and chlorine-doped	407-350-7	—	Acute Tox. 4 * STOT RE 2 * Eye Dam. 1 Aquatic Chronic 2	H332 H373 ** H318 H411	GHS08 GHS05 GHS07 GHS09 Dgr	H332 H373 ** H318 H411			
015-163-00-3	bis(2,6-dimethoxybenzoyl)-2,4,4-trimethylpentylphosphinoxide	412-010-6	145052-34-2	Skin Sens. 1 Aquatic Acute 1 Aquatic Chronic 1	H317 H400 H410	GHS07 GHS09 Wng	H317 H410			
015-164-00-9	calcium *P*,*P*'-(1-hydroxyethylene)bis(hydrogen phosphonate)dihydrate	400-480-5	36669-85-9	Aquatic Chronic 3	H412	—	H412			
015-165-00-4	reaction mass of: thiobis(4,1-phenylene)-*S*,*S*,*S*',*S*'-tetraphenyldisulfonium bishexafluorophosphate; diphenyl(4-phenylthiophenyl)sulfonium hexafluorophosphate	404-986-7	—	Eye Dam. 1 Aquatic Acute 1 Aquatic Chronic 1	H318 H400 H410	GHS05 GHS09 Dgr	H318 H410			

▼B

Indeksnr.	International kemisk identifikation	EF nr.	CAS nr.	Klassificering		Mærkning			Specifikke koncentrations-grænser, M-faktorer	Noter
				Fareklasse- og kategorikode(r)	Faresætnings-kode(r)	Piktogram-, signalords-kode(r)	Faresætnings-kode(r)	Suppl. faresætnings-kode(r)		
015-166-00-X	3,9-bis(2,6-di-*tert*-butyl-4-methylphenoxy)-2,4,8,10-tetraoxa-3,9-diphosphaspiro[5.5]undecane	410-290-4	80693-00-1	Aquatic Chronic 4	H413	—	H413			
015-167-00-5	3-(hydroxyphenylphosphinyl)propanoic acid	411-200-6	14657-64-8	Eye Dam. 1	H318	GHS05 Dgr	H318			
015-168-00-0	fosthiazate (ISO); (*RS*)-*S*—*sec*-butyl-*O*-ethyl-2-oxo-1,3-thiazolidin-3-ylphosphonothioate	—	98886-44-3	Acute Tox. 3 * Acute Tox. 3 * Acute Tox. 4 * Skin Sens. 1 Aquatic Acute 1 Aquatic Chronic 1	H331 H301 H312 H317 H400 H410	GHS06 GHS09 Dgr	H331 H301 H312 H317 H410	EUH070		
015-169-00-6	tributyltetradecylphosphonium tetrafluoroborate	413-520-1	—	Acute Tox. 4 * STOT RE 2 * Skin Corr. 1B Skin Sens. 1 Aquatic Acute 1 Aquatic Chronic 1	H302 H373 ** H314 H317 H400 H410	GHS08 GHS05 GHS07 GHS09 Dgr	H302 H373 ** H314 H317 H410			
015-170-00-1	reaction mass of: di-(1-octane-*N*,*N*,*N*-trimethylammonium) octylphosphate; 1-octane-*N*,*N*,*N*-trimethylammonium di-octylphosphate; 1-octane-*N*,*N*,*N*-trimethylammonium octylphosphate	407-490-9	—	Acute Tox. 4 * Acute Tox. 4 * Skin Corr. 1B	H312 H302 H314	GHS05 GHS07 Dgr	H312 H302 H314			
015-171-00-7	*O*,*O*,*O*-tris(2(or 4)-C_{9-10}-isoalkylphenyl) phosphorothioate	406-940-1	—	Aquatic Chronic 2	H411	GHS09	H411			

▼B

Indeksnr.	International kemisk identifikation	EF nr.	CAS nr.	Klassificering		Mærkning			Specifikke koncentrations-grænser, M-faktorer	Noter
				Fareklasse- og kategorikode(r)	Faresætnings-kode(r)	Piktogram-, signalords-kode(r)	Faresætnings-kode(r)	Suppl. faresætnings-kode(r)		
015-172-00-2	reaction mass of: bis(isotridecylammonium)mono(di-(4-methylpent-2-yloxy)thiophosphorothionyliso-propyl)phosphate; isotridecylammonium bis(di-(4-methylpent-2-yloxy)thiophosphorothionylisopropyl)phosphate	406-240-6	—	Flam. Liq. 3 Skin Corr. 1B Aquatic Chronic 2	H226 H314 H411	GHS02 GHS05 GHS09 Dgr	H226 H314 H411			
015-173-00-8	methyl [2-(1,1-dimethylethyl)-6-methoxypyrimidin-4-yl]ethylphosphonothioate	414-080-3	117291-73-3	Acute Tox. 4 * Aquatic Acute 1 Aquatic Chronic 1	H302 H400 H410	GHS07 GHS09 Wng	H302 H410			
015-174-00-3	1-chloro-*N*,*N*-diethyl-1,1-diphenyl-1-(phenylmethyl)phosphoramine	411-370-1	82857-68-9	Acute Tox. 3 * Eye Dam. 1 Aquatic Chronic 2	H301 H318 H411	GHS06 GHS05 GHS09 Dgr	H301 H318 H411			
015-175-00-9	*tert*-butyl (triphenylphosphoranylidene) acetate	412-880-7	35000-38-5	Acute Tox. 3 * STOT RE 2 * Eye Irrit. 2 Skin Sens. 1 Aquatic Chronic 2	H301 H373 ** H319 H317 H411	GHS06 GHS08 GHS09 Dgr	H301 H373 ** H319 H317 H411			
015-176-00-4	*P*,*P*,*P*',*P*'-tetrakis-(*o*-methoxyphenyl)propane-1,3-diphosphine	413-430-2	116163-96-3	Aquatic Acute 1 Aquatic Chronic 1	H400 H410	GHS09 Wng	H410			
015-177-00-X	((4-phenylbutyl)hydroxyphosphoryl)acetic acid	412-170-7	83623-61-4	STOT RE 2 * Eye Dam. 1 Skin Sens. 1	H373 ** H318 H317	GHS08 GHS05 Dgr	H373 ** H318 H317			
015-178-00-5	(*R*)-α-phenylethylammonium (-)-(1*R*, 2*S*)-(1,2-epoxypropyl)phosphonate monohydrate	418-570-8	25383-07-7	Repr. 2 Aquatic Chronic 2	H361f *** H411	GHS08 GHS09 Wng	H361f *** H411			

▼B

Indeksnr.	International kemisk identifikation	EF nr.	CAS nr.	Klassificering		Mærkning			Specifikke koncentrations-grænser, M-faktorer	Noter
				Fareklasse- og kategorikode(r)	Faresætnings-kode(r)	Piktogram-, signalords-kode(r)	Faresætnings-kode(r)	Suppl. faresætnings-kode(r)		
015-179-00-0	UVCB condensation product of: tetrakis-hydroxymethylphosphonium chloride, urea and distilled hydrogenated C_{16-18} tallow alkylamine	422-720-8	166242-53-1	Carc. 2 Acute Tox. 4 * STOT RE 2 * Skin Corr. 1B Skin Sens. 1 Aquatic Acute 1 Aquatic Chronic 1	H351 H302 H373 ** H314 H317 H400 H410	GHS08 GHS05 GHS07 GHS09 Dgr	H351 H302 H373 ** H314 H317 H410			
015-180-00-6	[*R*-(*R**,*S**)]-[[2-methyl-1-(1-oxopropoxy)propoxy]-(4-phenylbutyl)phosphinyl] acetic acid, (-)-cinchonidine (1:1) salt	415-820-8	137590-32-0	Eye Dam. 1 Skin Sens. 1 Aquatic Chronic 3	H318 H317 H412	GHS05 GHS07 Dgr	H318 H317 H412			
015-181-00-1	phosphine	232-260-8	7803-51-2	Flam. Gas 1 Press. Gas Acute Tox. 2 * Skin Corr. 1B Aquatic Acute 1	H220 H330 H314 H400	GHS02 GHS04 GHS06 GHS05 GHS09 Dgr	H220 H330 H314 H400			U

▼M1

015-182-00-7	tetraisopropyldichloromethylene-bisphosphonate	430-630-5	10596-22-2	Acute Tox. 4 * Eye Irrit. 2 Skin Sens. 1	H302 H319 H317	GHS06 Wng	H302 H319 H317			
015-183-00-2	(1-hydroxydodecylidene)diphosphonic acid	425-230-2	16610-63-2	Skin Corr. 1B Aquatic Acute 1 Aquatic Chronic 1	H314 H400 H410	GHS05 GHS09 Dgr	H314 H410			

▼B

Indeksnr.	International kemisk identifikation	EF nr.	CAS nr.	Klassificering		Mærkning			Specifikke koncentrations-grænser, M-faktorer	Noter
				Fareklasse- og kategorikode(r)	Faresætnings-kode(r)	Piktogram-, signalords-kode(r)	Faresætnings-kode(r)	Suppl. faresætnings-kode(r)		
015-184-00-8	Salts of glyphosate, with the exception of those specified elsewhere in this Annex	—	—	Aquatic Chronic 2	H411	GHS09	H411			A
015-186-00-9	chlorpyrifos-methyl (ISO) *O, O*-dimethyl *O*-3,5,6-trichloro-2-pyridyl phosphorothioate	227-011-5	5598-13-0	Skin Sens. 1 Aquatic Acute 1 Aquatic Chronic 1	H317 H400 H410	GHS07 GHS09 Wng	H317 H410		M=10000	
015-187-00-4	reaction mass of: tetrasodium(((2-hydroxyethyl)imino)bis(methylene))bisphosphonate, *N*-oxide; trisodium ((tetrahydro-2-hydroxy-4*H*-1,4,2-oxazaphosphorin-4-yl)-methyl)phosphonate, *N*-oxide, *P*-oxide	417-540-1	—	Eye Dam. 1 Aquatic Chronic 2	H318 H411	GHS05 GHS09 Dgr	H318 H411			
▼M1 015-188-00-X	(1-methylethylidene)di-4,1-phenylenetetraphenyl diphosphate	425-220-8	5945-33-5	Aquatic Chronic 4	H413	—	H413			
▼B 015-189-00-5	phenyl bis(2,4,6-trimethylbenzoyl)-phosphine oxide	423-340-5	162881-26-7	Skin Sens. 1 Aquatic Chronic 4	H317 H413	GHS07 Wng	H317 H413			
▼M1 015-190-00-0	bis(2,4-dicumylphenyl) neopentyl diphosphite; 3,9-bis[2,4-bis(1-methyl-1-phenylethyl)phenoxy]-2,4,8,10-tetraoxa-3,9-diphosphaspiro[5.5]undecane	421-920-2	154862-43-8	Aquatic Chronic 4	H413	—	H413			
015-191-00-6	dodecyldiphenyl phosphate	431-760-5	27460-02-2	Skin Irrit. 2 Aquatic Chronic 3	H315 H412	GHS07 Wng	H315 H412			

▼M1

Indeksnr.	International kemisk identifikation	EF nr.	CAS nr.	Klassificering		Mærkning			Specifikke koncentrations-grænser, M-faktorer	Noter
				Fareklasse- og kategorikode(r)	Faresætnings-kode(r)	Piktogram-, signalords-kode(r)	Faresætnings-kode(r)	Suppl. faresætnings-kode(r)		
015-192-00-1	tetrakis(2,6-dimethylphenyl)-*m*-phenylene biphosphate	432-770-2	139189-30-3	Skin Sens. 1 Aquatic Chronic 4	H317 H413	GHS07 Wng	H317 H413			
015-193-00-7	triphenyl(phenylmethyl)phosphonium 1,1,2,2,3,3,4,4,4-nonafluoro-*N*-methyl-1-butanesulfonamide (1:1)	442-960-7	332350-93-3	Acute Tox. 3 * Eye Dam. 1 Aquatic Acute 1 Aquatic Chronic 1	H301 H318 H400 H410	GHS05 GHS06 GHS09 Dgr	H301 H318 H410			
015-194-00-2	tetrabutyl-phosphonium nonafluorobutane-1-sulfonate	444-440-5	220689-12-3	Acute Tox. 4 * Aquatic Chronic 3	H302 H412	GHS07 Wng	H302 H412			
015-195-00-8	reaction mass of: potassium *o*-toluenephosphonate; potassium *m*-toluenephosphonate; potassium *p*-toluenephosphonate	433-860-4	—	Eye Irrit. 2 Skin Sens. 1 Aquatic Chronic 3	H319 H317 H412	GHS07 Wng	H319 H317 H412			
015-196-00-3	reaction mass of: dimethyl (2-(hydroxymethylcarbamoyl)ethyl)phosphonate; diethyl (2-(hydroxymethylcarbamoyl)ethyl)phosphonate; methyl ethyl (2-(hydroxymethylcarbamoyl)ethyl)phosphonate	435-960-3	—	Carc. 1B Muta. 1B Skin Sens. 1	H350 H340 H317	GHS08 GHS07 Dgr	H350 H340 H317			
015-197-00-9	bis(2,4,4-trimethylpentyl)dithiophosphonic acid	420-160-9	107667-02-7	Flam. Liq. 3 Acute Tox. 3 * Acute Tox. 4 * Skin Corr. 1B Aquatic Chronic 2	H226 H331 H302 H314 H411	GHS02 GHS06 GHS05 GHS09 Dgr	H226 H331 H302 H314 H411			
015-198-00-4	(4-phenylbutyl)phosphinic acid	420-450-5	86552-32-1	Carc. 2 Eye Dam. 1	H351 H318	GHS05 GHS08 Dgr	H351 H318			

▼B

Indeksnr.	International kemisk identifikation	EF nr.	CAS nr.	Klassificering		Mærkning			Specifikke koncentrations-grænser, M-faktorer	Noter
				Fareklasse- og kategorikode(r)	Faresætnings-kode(r)	Piktogram-, signalords-kode(r)	Faresætnings-kode(r)	Suppl. faresætnings-kode(r)		
016-001-00-4	hydrogen sulphide	231-977-3	7783-06-4	Flam. Gas 1 Press. Gas Acute Tox. 2 * Aquatic Acute 1	H220 H330 H400	GHS02 GHS04 GHS06 GHS09 Dgr	H220 H330 H400			U
016-002-00-X	barium sulphide	244-214-4	21109-95-5	Acute Tox. 4 * Acute Tox. 4 * Aquatic Acute 1	H332 H302 H400	GHS07 GHS09 Wng	H332 H302 H400	EUH031		
016-003-00-5	barium polysulphides	256-814-3	50864-67-0	Eye Irrit. 2 STOT SE 3 Skin Irrit. 2 Aquatic Acute 1	H319 H335 H315 H400	GHS07 GHS09 Wng	H319 H335 H315 H400	EUH031		
016-004-00-0	calcium sulphide	243-873-5	20548-54-3	Eye Irrit. 2 STOT SE 3 Skin Irrit. 2 Aquatic Acute 1	H319 H335 H315 H400	GHS07 GHS09 Wng	H319 H335 H315 H400	EUH031		
016-005-00-6	calcium polysulphides	215-709-2	1344-81-6	Eye Irrit. 2 STOT SE 3 Skin Irrit. 2 Aquatic Acute 1	H319 H335 H315 H400	GHS07 GHS09 Wng	H319 H335 H315 H400	EUH031		
016-006-00-1	dipotassium sulphide; potassium sulphide	215-197-0	1312-73-8	Skin Corr. 1B Aquatic Acute 1	H314 H400	GHS05 GHS09 Dgr	H314 H400	EUH031		

▼B

Indeksnr.	International kemisk identifikation	EF nr.	CAS nr.	Klassificering		Mærkning			Specifikke koncentrations-grænser, M-faktorer	Noter
				Fareklasse- og kategorikode(r)	Faresætnings-kode(r)	Piktogram-, signalords-kode(r)	Faresætnings-kode(r)	Suppl. faresætnings-kode(r)		
016-007-00-7	potassium polysulphides	253-390-1	37199-66-9	Skin Corr. 1B Aquatic Acute 1	H314 H400	GHS05 GHS09 Dgr	H314 H400	EUH031		
016-008-00-2	ammonium polysulphides	232-989-1	9080-17-5	Skin Corr. 1B Aquatic Acute 1	H314 H400	GHS05 GHS09 Dgr	H314 H400	EUH031	EUH031: C ≥ 1 %	
▼M1 016-009-00-8	disodium sulfide; sodium sulfide	215-211-5	1313-82-2	Acute Tox. 3 * Acute Tox. 4 * Skin Corr. 1B Aquatic Acute 1	H311 H302 H314 H400	GHS06 GHS05 GHS09 Dgr	H311 H302 H314 H400			
▼B 016-010-00-3	sodium polysulphides	215-686-9	1344-08-7	Acute Tox. 3 * Skin Corr. 1B Aquatic Acute 1	H301 H314 H400	GHS06 GHS05 GHS09 Dgr	H301 H314 H400	EUH031		
016-011-00-9	sulphur dioxide	231-195-2	7446-09-5	Press. Gas Acute Tox. 3 * Skin Corr. 1B	H331 H314	GHS04 GHS06 GHS05 Dgr	H331 H314		*	U 5
016-012-00-4	disulphur dichloride; sulfur monochloride	233-036-2	10025-67-9	Acute Tox. 3 * Acute Tox. 4 * Skin Corr. 1A Aquatic Acute 1	H301 H332 H314 H400	GHS06 GHS05 GHS09 Dgr	H301 H332 H314 H400	EUH014 EUH029	STOT SE 3; H335: C ≥ 1 %	

▼B

Indeksnr.	International kemisk identifikation	EF nr.	CAS nr.	Klassificering		Mærkning			Specifikke koncentrations-grænser, M-faktorer	Noter
				Fareklasse- og kategorikode(r)	Faresætnings-kode(r)	Piktogram-, signalords-kode(r)	Faresætnings-kode(r)	Suppl. faresætnings-kode(r)		
016-013-00-X	sulphur dichloride	234-129-0	10545-99-0	Skin Corr. 1B STOT SE 3 Aquatic Acute 1	H314 H335 H400	GHS05 GHS07 GHS09 Dgr	H314 H335 H400	EUH014	STOT SE 3; H335: C ≥ 5 %	
016-014-00-5	sulphur tetrachloride	—	13451-08-6	Skin Corr. 1B Aquatic Acute 1	H314 H400	GHS05 GHS09 Dgr	H314 H400	EUH014	STOT SE 3; H335: C ≥ 5 %	
016-015-00-0	thionyl dichloride; thionyl chloride	231-748-8	7719-09-7	Acute Tox. 4 * Acute Tox. 4 * Skin Corr. 1A	H332 H302 H314	GHS05 GHS07 Dgr	H332 H302 H314	EUH014 EUH029	STOT SE 3; H335: C ≥ 1 %	
016-016-00-6	sulphuryl chloride	232-245-6	7791-25-5	Skin Corr. 1B STOT SE 3	H314 H335	GHS05 GHS07 Dgr	H314 H335	EUH014		
016-017-00-1	chlorosulphonic acid	232-234-6	7790-94-5	Skin Corr. 1A STOT SE 3	H314 H335	GHS05 GHS07 Dgr	H314 H335	EUH014		
016-018-00-7	fluorosulphonic acid	232-149-4	7789-21-1	Acute Tox. 4 * Skin Corr. 1A	H332 H314	GHS05 GHS07 Dgr	H332 H314			
016-019-00-2	oleum ... % SO_3	—	—	Skin Corr. 1A STOT SE 3	H314 H335	GHS05 GHS07 Dgr	H314 H335	EUH014		B

▼B

Indeksnr.	International kemisk identifikation	EF nr.	CAS nr.	Klassificering		Mærkning			Specifikke koncentrationsgrænser, M-faktorer	Noter
				Fareklasse- og kategorikode(r)	Faresætningskode(r)	Piktogram-, signalordskode(r)	Faresætningskode(r)	Suppl. faresætningskode(r)		
016-020-00-8	sulphuric acid ... %	231-639-5	7664-93-9	Skin Corr. 1A	H314	GHS05 Dgr	H314		Skin Corr. 1A; H314: C ≥ 15 % Skin Irrit. 2; H315: 5 % ≤ C < 15 % Eye Irrit. 2; H319: 5 % ≤ C < 15 %	B
016-021-00-3	methanethiol; methyl mercaptan	200-822-1	74-93-1	Flam. Gas. 1 Press. Gas Acute Tox. 3 * Aquatic Acute 1 Aquatic Chronic 1	H220 H331 H400 H410	GHS02 GHS04 GHS06 GHS09 Dgr	H220 H331 H410			U
016-022-00-9	ethanethiol; ethyl mercaptan	200-837-3	75-08-1	Flam. Liq. 2 Acute Tox. 4 * Aquatic Acute 1 Aquatic Chronic 1	H225 H332 H400 H410	GHS02 GHS07 GHS09 Dgr	H225 H332 H410			
016-023-00-4	dimethyl sulphate	201-058-1	77-78-1	Carc. 1B Muta. 2 Acute Tox. 2 * Acute Tox. 3 * Skin Corr. 1B Skin Sens. 1	H350 H341 H330 H301 H314 H317	GHS06 GHS08 GHS05 Dgr	H350 H341 H330 H301 H314 H317		Carc. 1B; H350: C ≥ 0.01 % Muta. 2; H341: C ≥ 0.01 % STOT SE 3; H335: C ≥ 5 %	
016-024-00-X	dimexano(ISO); bis(methoxythiocarbonyl) disulphide	215-993-8	1468-37-7	Acute Tox. 4 * Aquatic Acute 1 Aquatic Chronic 1	H302 H400 H410	GHS07 GHS09 Wng	H302 H410			

▼B

Indeksnr.	International kemisk identifikation	EF nr.	CAS nr.	Klassificering		Mærkning			Specifikke koncentrations-grænser, M-faktorer	Noter
				Fareklasse- og kategorikode(r)	Faresætnings-kode(r)	Piktogram-, signalords-kode(r)	Faresætnings-kode(r)	Suppl. faresætnings-kode(r)		
016-025-00-5	disul (ISO); 2-(2,4-dichlorophenoxy)ethyl hydrogensulphate; 2,4-DES	205-259-5	149-26-8	Acute Tox. 4 * Skin Irrit. 2 Eye Dam. 1	H302 H315 H318	GHS05 GHS07 Dgr	H302 H315 H318			
016-026-00-0	sulphamidic acid; sulphamic acid; sulfamic acid	226-218-8	5329-14-6	Eye Irrit. 2 Skin Irrit. 2 Aquatic Chronic 3	H319 H315 H412	GHS07 Wng	H319 H315 H412			
016-027-00-6	diethyl sulphate	200-589-6	64-67-5	Carc. 1B Muta. 1B Acute Tox. 4 * Acute Tox. 4 * Acute Tox. 4 * Skin Corr. 1B	H350 H340 H332 H312 H302 H314	GHS05 GHS08 GHS07 Dgr	H350 H340 H332 H312 H302 H314			
016-028-00-1	sodium dithionite; sodium hydrosulphite	231-890-0	7775-14-6	Self-heat. 1 Acute Tox. 4 *	H251 H302	GHS02 GHS07 Dgr	H251 H302	EUH031		
016-029-00-7	*p*-toluenesulphonic acid, containing more than 5 % H_2SO_4	—	—	Skin Corr. 1B	H314	GHS05 Dgr	H314		Skin Corr. 1B; H314: C ≥ 25 % Skin Irrit. 2; H315: 10 % ≤ C < 25 % Eye Irrit. 2; H319: 10 % ≤ C < 25 %	
016-030-00-2	*p*-toluenesulphonic acid (containing a maximum of 5 % H_2SO_4)	203-180-0	104-15-4	Eye Irrit. 2 STOT SE 3 Skin Irrit. 2	H319 H335 H315	GHS07 Wng	H319 H335 H315		STOT SE 3; H335: C ≥ 20 %	
016-031-00-8	tetrahydrothiophene-1,1-dioxide; sulpholane	204-783-1	126-33-0	Acute Tox. 4 *	H302	GHS07 Wng	H302			

▼B

Indeksnr.	International kemisk identifikation	EF nr.	CAS nr.	Klassificering		Mærkning			Specifikke koncentrations-grænser, M-faktorer	Noter
				Fareklasse- og kategorikode(r)	Faresætnings-kode(r)	Piktogram-, signalords-kode(r)	Faresætnings-kode(r)	Suppl. faresætnings-kode(r)		
016-032-00-3	1,3-propanesultone; 1,2-oxathiolane 2,2-dioxide	214-317-9	1120-71-4	Carc. 1B Acute Tox. 4 * Acute Tox. 4 *	H350 H312 H302	GHS08 GHS07 Dgr	H350 H312 H302		Carc. 1B; H350: C ≥ 0,01 %	
016-033-00-9	dimethylsulfamoylchloride	236-412-4	13360-57-1	Carc. 1B Acute Tox. 2 * Acute Tox. 4 * Acute Tox. 4 * Skin Corr. 1B	H350 H330 H312 H302 H314	GHS06 GHS05 GHS08 Dgr	H350 H330 H312 H302 H314			
016-034-00-4	tetrasodium 3,3'-(piperazine-1,4-diylbis((6-chloro-1,3,5-triazine-2,4-diyl)imino(2-acetamido)-4,1-phenyleneazo))bis(naphthalene-1,5-disulphonate)	400-010-9	81898-60-4	Skin Sens. 1	H317	GHS07 Wng	H317			
016-035-00-X	pentasodium 5-anilino-3-(4-(4-(6-chloro-4-(3-sulphonatoanilino)-1,3,5-triazin-2-ylamino)-2,5-dimethylphenylazo)-2,5-disulphonatophenylazo)-4-hydroxynaphthalene-2,7-disulphonate	400-120-7	—	Eye Irrit. 2	H319	GHS07 Wng	H319			
016-036-00-5	tetrasodium 5-(4,6-dichloro-5-cyanopyrimidin-2-ylamino)-4-hydroxy-2,3-azodinaphthalene-1,2,5,7-disulphonate	400-130-1	—	Resp. Sens. 1 Aquatic Chronic 2	H334 H411	GHS08 GHS09 Dgr	H334 H411			

▼B

Indeksnr.	International kemisk identifikation	EF nr.	CAS nr.	Klassificering		Mærkning			Specifikke koncentrations-grænser, M-faktorer	Noter
				Fareklasse- og kategorikode(r)	Faresætnings-kode(r)	Piktogram-, signalords-kode(r)	Faresætnings-kode(r)	Suppl. faresætnings-kode(r)		
016-037-00-0	disodium 1-amino-4-(4-benzenesulphonamido-3-sulphonatoanilino)anthraquinone-2-sulphonate	400-350-8	85153-93-1	Eye Dam. 1 Aquatic Chronic 3	H318 H412	GHS05 Dgr	H318 H412			
016-038-00-6	disodium 6-((4-chloro-6-(*N*-methyl)-2-toluidino)-1,3,5-triazin-2-ylamino)-1-hydroxy-2-(4-methoxy-2-sulphonatophenylazo)naphthalene-3-sulphonate	400-380-1	86393-35-3	Skin Sens. 1	H317	GHS07 Wng	H317			
016-039-00-1	tetrasodium 2-(6-chloro-4-(4-(2,5-dimethyl-4-(2,5-disulphonatophenylazo)phenylazo)-3-ureidoanilino)-1,3,5-triazin-2-ylamino)benzene-1,4-disulphonate	400-430-2	—	Skin Sens. 1	H317	GHS07 Wng	H317			
016-040-00-7	reaction mass of disodium 6-(2,4-dihydroxyphenylazo)-3-(4-(4-(2,4-dihydroxyphenylazo)anilino)-3-sulphonatophenylazo)-4-hydroxynaphthalene-2-sulphonate and disodium 6-(2,4-diaminophenylazo)-3-(4-(4-(2,4-diaminophenylazo)anilino)-3-sulphonatophenylazo)-4-hydroxynaphthalene-2-sulphonate and trisodium 6-(2,4-dihydroxyphenylazo)-3-(4-(4-(7-(2,4-dihydroxyphenylazo)-1-hydroxy-3-sulphonato-2-naphthylazo)anilino)-3-sulphonatophenylazo)-4-hydroxynaphthalene-2-sulphonate	400-570-4	—	Eye Irrit. 2	H319	GHS07 Wng	H319			

▼B

Indeksnr.	International kemisk identifikation	EF nr.	CAS nr.	Klassificering		Mærkning			Specifikke koncentrations-grænser, M-faktorer	Noter
				Fareklasse- og kategorikode(r)	Faresætnings-kode(r)	Piktogram-, signalords-kode(r)	Faresætnings-kode(r)	Suppl. faresætnings-kode(r)		
016-041-00-2	calcium 2,5-dichloro-4-(4-((5-chloro-4-methyl-2-sulphonatophenyl)azo)-5-hydroxy-3-methylpyrazol-1-yl)benzenesulphonate	400-710-4	—	Acute Tox. 4 *	H332	GHS07 Wng	H332			
016-042-00-8	tetrasodium 5-benzamido-3-(5-(4-fluoro-6-(1-sulphonato-2-naphthylamino)-1,3,5-triazin-2-ylamino)-2-sulphonatophenylazo)-4-hydroxynaphthalene-2,7- disulphonate	400-790-0	85665-97-0	Eye Irrit. 2 Skin Irrit. 2 Skin Sens. 1	H319 H315 H317	GHS07 Wng	H319 H315 H317			
016-043-00-3	dilithium 6-acetamido-4-hydroxy-3-(4-((2-sulphonatooxy)ethylsulphonyl)phenylazo)naphthalene-2-sulphonate	401-010-1	—	Skin Sens. 1	H317	GHS07 Wng	H317			
016-044-00-9	disodium *S*,*S*-hexane-1,6-diyldi(thiosulphate) dihydrate	401-320-7	—	Skin Sens. 1 Aquatic Chronic 3	H317 H412	GHS07 Wng	H317 H412			
016-045-00-4	lithium sodium hydrogen 4-amino-6-(5-(5-chloro-2,6-difluoropyrimidin-4-ylamino)-2-sulphonatophenylazo)-5-hydroxy-3-(4-(2-(sulphonatooxy)ethylsulphonyl)phenylazo)naphthalene-2,7-disulphonate	401-560-2	108624-00-6	Skin Sens. 1	H317	GHS07 Wng	H317			
016-046-00-X	sodium hydrogensulphate	231-665-7	7681-38-1	Eye Dam. 1	H318	GHS05 Dgr	H318			
016-047-00-5	hexasodium 7-(4-(4-(4-(2,5-disulphonatoanilino)-6-fluoro-1,3,5-triazin-2-ylamino)-2-methylphenylazo)-7-sulphonatonaphthylazo)naphthalene-1,3,5- trisulphonate	401-650-1	85665-96-9	Skin Sens. 1	H317	GHS07 Wng	H317			

▼B

Indeksnr.	International kemisk identifikation	EF nr.	CAS nr.	Klassificering		Mærkning			Specifikke koncentrations-grænser, M-faktorer	Noter
				Fareklasse- og kategorikode(r)	Faresætnings-kode(r)	Piktogram-, signalords-kode(r)	Faresætnings-kode(r)	Suppl. faresætnings-kode(r)		
016-048-00-0	sodium 3,5-dichloro-2-(5-cyano-2,6-bis(3-hydroxypropylamino)-4-methylpyridin-3-ylazo)benzenesulphonate	401-870-8	—	Eye Dam. 1 Aquatic Chronic 3	H318 H412	GHS05 Dgr	H318 H412			
016-049-00-6	calcium octadecylxylenesulphonate	402-040-8	—	Skin Corr. 1B Aquatic Chronic 2	H314 H411	GHS05 GHS09 Dgr	H314 H411			
016-050-00-1	potassium sodium 5-(4-chloro-6-(*N*-(4-(4-chloro-6-(5-hydroxy-2,7-disulphonato-6-(2-sulphonatophenylazo)-4-naphthylamino)-1,3,5-triazin-2-ylamino) phenyl-*N*-methyl)amino)-1,3,5-triazin-2-ylamino)-4-hydroxy-3-(2-sulphonatophenylazo)naphthalene-2,7-disulphonat	402-150-6	—	Eye Irrit. 2 Skin Sens. 1	H319 H317	GHS07 Wng	H319 H317			
016-051-00-7	trisodium 7-(4-(6-fluoro-4-(2-(2-vinylsulphonylethoxy)ethylamino)-1,3,5-triazin-2-ylamino)-2-ureidophenylazo)naphthalene-1,3,6-trisulphonate	402-170-5	106359-91-5	Skin Sens. 1	H317	GHS07 Wng	H317			
016-052-00-2	benzyltributylammonium 4-hydroxynaphthalene-1-sulphonate	402-240-5	102561-46-6	Acute Tox. 4 * Aquatic Chronic 2	H332 H411	GHS07 GHS09 Wng	H332 H411			
016-053-00-8	(C_{16} or C_{18}-n-alkyl)(C_{16} or C_{18}-n-alkyl)ammonium 2-((C_{16} or C_{18}-n-alkyl)(C_{16} or C_{18}-n-alkyl)carbamoyl)benzenesulphonate	402-460-1	—	Skin Irrit. 2 Skin Sens. 1 Aquatic Chronic 4	H315 H317 H413	GHS07 Wng	H315 H317 H413			

▼B

Indeksnr.	International kemisk identifikation	EF nr.	CAS nr.	Klassificering		Mærkning			Specifikke koncentrations-grænser, M-faktorer	Noter
				Fareklasse- og kategorikode(r)	Faresætnings-kode(r)	Piktogram-, signalords-kode(r)	Faresætnings-kode(r)	Suppl. faresætnings-kode(r)		
016-054-00-3	sodium 4-(2,4,4-trimethylpentylcarbonyloxy)benzenesulfonate	400-030-8	—	Acute Tox. 3 * STOT RE 1 Acute Tox. 4 * Eye Irrit. 2 STOT SE 3 Skin Sens. 1	H331 H372 ** H302 H319 H335 H317	GHS06 GHS08 Dgr	H331 H372 ** H302 H319 H335 H317			
016-055-00-9	tetrasodium 4-amino-3,6-bis(5-(6-chloro-4-(2-hydroxyethylamino)-1,3,5-triazin-2-ylamino)-2-sulfonatophenylazo)-5-hydroxynaphthalene-2,7-sulfonate (containing > 35 % sodium chloride and sodium acetate)	400-510-7	—	Eye Dam. 1 Skin Sens. 1	H318 H317	GHS05 GHS07 Dgr	H318 H317			
016-056-00-4	potassium hydrogensulphate	231-594-1	7646-93-7	Skin Corr. 1B STOT SE 3	H314 H335	GHS05 GHS07 Dgr	H314 H335			
016-057-00-X	styrene-4-sulfonyl chloride	404-770-2	2633-67-2	Skin Irrit. 2 Eye Dam. 1 Skin Sens. 1	H315 H318 H317	GHS05 GHS07 Dgr	H315 H318 H317			
016-058-00-5	thionyl chloride, reaction products with 1,3,4-thiadiazol-2,5-dithiol, *tert*-nonanethiol and C_{12-14}—*tert*-alkylamine	404-820-3	—	Skin Irrit. 2 Skin Sens. 1 Aquatic Chronic 3	H315 H317 H412	GHS07 Wng	H315 H317 H412			
016-059-00-0	*N*,*N*,*N*',*N*'-tetramethyldithiobis(ethylene)diamine dihydrochloride	405-300-9	17339-60-5	Acute Tox. 4 * Eye Irrit. 2 Skin Sens. 1 Aquatic Acute 1 Aquatic Chronic 1	H302 H319 H317 H400 H410	GHS07 GHS09 Wng	H302 H319 H317 H410			

▼B

Indeksnr.	International kemisk identifikation	EF nr.	CAS nr.	Klassificering		Mærkning			Specifikke koncentrations-grænser, M-faktorer	Noter
				Fareklasse- og kategorikode(r)	Faresætnings-kode(r)	Piktogram-, signalords-kode(r)	Faresætnings-kode(r)	Suppl. faresætnings-kode(r)		
016-060-00-6	diammonium peroxodisulphate; ammonium persulphate	231-786-5	7727-54-0	Ox. Sol. 3 Acute Tox. 4 * Eye Irrit. 2 STOT SE 3 Skin Irrit. 2 Resp. Sens. 1 Skin Sens. 1	H272 H302 H319 H335 H315 H334 H317	GHS03 GHS08 GHS07 Dgr	H272 H302 H319 H335 H315 H334 H317			
016-061-00-1	dipotassium peroxodisulphate; potassium persulphate	231-781-8	7727-21-1	Ox. Sol. 3 Acute Tox. 4 * Eye Irrit. 2 STOT SE 3 Skin Irrit. 2 Resp. Sens. 1 Skin Sens. 1	H272 H302 H319 H335 H315 H334 H317	GHS03 GHS08 GHS07 Dgr	H272 H302 H319 H335 H315 H334 H317			
016-062-00-7	bensultap (ISO); 1,3-bis(phenylsulfonylthio)-2-(*N*,*N*-dimethylamino)propane	—	17606-31-4	Acute Tox. 4 * Aquatic Acute 1 Aquatic Chronic 1	H302 H400 H410	GHS07 GHS09 Wng	H302 H410			
016-063-00-2	sodium metabisulphite	231-673-0	7681-57-4	Acute Tox. 4 * Eye Dam. 1	H302 H318	GHS05 GHS07 Dgr	H302 H318	EUH031		
016-064-00-8	sodium hydrogensulphite . . . %; sodium bisulphite . . . %	231-548-0	7631-90-5	Acute Tox. 4 *	H302	GHS07 Wng	H302	EUH031		B
016-065-00-3	sodium 1-amino-4-[2-methyl-5-(4-methylphenylsulfonylamino)phenylamino]anthraquinone-2-sulfonate	400-100-8	84057-97-6	Aquatic Chronic 2	H411	GHS09	H411			
016-066-00-9	tetrasodium [5-((4-amino-6-chloro-1,3,5-triazin-2-yl)amino)-2-((2-hydroxy-3,5-disulfonatophenylazo)-2- sulfonatobenzylidenehydrazino)benzoate]copper(II)	404-070-7	116912-62-0	Aquatic Chronic 3	H412	—	H412			

▼B

Indeksnr.	International kemisk identifikation	EF nr.	CAS nr.	Klassificering		Mærkning			Specifikke koncentrations-grænser, M-faktorer	Noter
				Fareklasse- og kategorikode(r)	Faresætnings-kode(r)	Piktogram-, signalords-kode(r)	Faresætnings-kode(r)	Suppl. faresætnings-kode(r)		
016-067-00-4	(4-methylphenyl)mesitylene sulfonate	407-530-5	67811-06-7	Aquatic Chronic 4	H413	—	H413			
016-068-00-X	sodium 3,5-bis(tetradecyloxycarbonyl)benzenesulfinate	407-720-8	155160-86-4	Skin Sens. 1 Aquatic Chronic 2	H317 H411	GHS07 GHS09 Wng	H317 H411			
016-069-00-5	3,5-bis-(tetradecyloxycarbonyl)benzenesulfinic acid	407-990-7	141915-64-2	Skin Sens. 1 Aquatic Chronic 2	H317 H411	GHS07 GHS09 Wng	H317 H411			
016-070-00-0	4-benzyloxy-4'-(2,3-epoxy-2-methylprop-1-yloxy)diphenylsulfone	408-220-2	—	Aquatic Chronic 4	H413	—	H413			
016-071-00-6	trisodium 3-amino-6,13-dichloro-10-((3-((4-chloro-6-(2-sulfophenylamino)-1,3,5-triazin-2-yl)amino)propyl) amino)-4,11-triphenoxydioxazinedisulfonate	410-130-3	136248-03-8	Skin Sens. 1	H317	GHS07 Wng	H317			
016-072-00-1	3-amino-4-hydroxy-*N*-(2-methoxyethyl)-benzenesulfonamide	411-520-6	112195-27-4	Eye Dam. 1 Skin Sens. 1 Aquatic Chronic 2	H318 H317 H411	GHS05 GHS07 GHS09 Dgr	H318 H317 H411			
016-073-00-7	tetrakis(phenylmethyl)thioperoxydi(carbothioamide)	404-310-0	10591-85-2	Aquatic Chronic 4	H413	—	H413			
016-074-00-2	6-fluoro-2-methyl-3-(4-methylthiobenzyl)indene	405-410-7	—	Skin Irrit. 2 Eye Dam. 1 Skin Sens. 1 Aquatic Chronic 2	H315 H318 H317 H411	GHS05 GHS07 GHS09 Dgr	H315 H318 H317 H411			

▼B

Indeksnr.	International kemisk identifikation	EF nr.	CAS nr.	Klassificering		Mærkning			Specifikke koncentrations-grænser, M-faktorer	Noter
				Fareklasse- og kategorikode(r)	Faresætnings-kode(r)	Piktogram-, signalords-kode(r)	Faresætnings-kode(r)	Suppl. faresætnings-kode(r)		
016-075-00-8	2,2'-diallyl-4,4'-sulfonyldiphenol	411-570-9	41481-66-7	Skin Sens. 1 Aquatic Chronic 2	H317 H411	GHS07 GHS09 Wng	H317 H411			
016-076-00-3	2,3-bis((2-mercaptoethyl)thio)-1-propanethiol	411-290-7	131538-00-6	Acute Tox. 4 * STOT RE 2 * Aquatic Acute 1 Aquatic Chronic 1	H302 H373 ** H400 H410	GHS08 GHS07 GHS09 Wng	H302 H373 ** H410			
016-077-00-9	2-chloro-*p*-toluenesulfochloride	412-890-1	42413-03-6	Skin Corr. 1B Skin Sens. 1 Aquatic Chronic 3	H314 H317 H412	GHS05 GHS07 Dgr	H314 H317 H412			
016-078-00-4	4-methyl-*N*,*N*-bis(2-(((4-methylphenyl)sulfonyl)amino)ethyl)benzenesulfonamide	413-300-5	56187-04-3	Aquatic Chronic 4	H413	—				
016-079-00-X	*N*,*N*-bis(2-(*p*-toluenesulfonyloxy)ethyl)-*p*-toluenesulfonamide	412-920-3	16695-22-0	Skin Sens. 1 Aquatic Chronic 4	H317 H413	GHS07 Wng	H317 H413			
016-080-00-5	sodium 2-anilino-5-(2-nitro-4-(*N*-phenylsulfamoyl))anilinobenzenesulfonate	412-320-1	31361-99-6	Eye Dam. 1 Aquatic Chronic 3	H318 H412	GHS05 Dgr	H318 H412			
016-081-00-0	hexahydrocyclopenta[*c*]pyrrole-1-(1*H*)-ammonium *N*-ethoxycarbonyl-*N*-(*p*-tolylsulfonyl)azanide	418-350-1	—	Muta. 2 Acute Tox. 4 * Eye Irrit. 2 Skin Sens. 1 Aquatic Chronic 2	H341 H302 H319 H317 H411	GHS08 GHS07 GHS09 Wng	H341 H302 H319 H317 H411			
016-082-00-6	ethoxysulfuron (ISO); 1-(4,6-dimethoxypyrimidin-2-yl)-3-(2-ethoxyphenoxysulfonyl)urea	—	126801-58-9	Aquatic Acute 1 Aquatic Chronic 1	H400 H410	GHS09 Wng	H410			

▼B

Indeksnr.	International kemisk identifikation	EF nr.	CAS nr.	Klassificering		Mærkning			Specifikke koncentrations-grænser, M-faktorer	Noter
				Fareklasse- og kategorikode(r)	Faresætnings-kode(r)	Piktogram-, signalords-kode(r)	Faresætnings-kode(r)	Suppl. faresætnings-kode(r)		
016-083-00-1	acibenzolar-*S*-methyl; benzo[1,2,3]thiadiazole-7-carbothioic acid *S*-methyl ester	420-050-0	135158-54-2	Eye Irrit. 2 STOT SE 3 Skin Irrit. 2 Skin Sens. 1 Aquatic Acute 1 Aquatic Chronic 1	H319 H335 H315 H317 H400 H410	GHS07 GHS09 Wng	H319 H335 H315 H317 H410			
▼M1 016-084-00-7	prosulfuron (ISO); 1-(4-methoxy-6-methyl-1,3,5-triazin-2-yl)-3-[2-(3,3,3-trifluoropropyl)phenylsulfonyl]urea	—	94125-34-5	Acute Tox. 4 * Aquatic Acute 1 Aquatic Chronic 1	H302 H400 H410	GHS07 GHS09 Wng	H302 H410		M=100	
▼B 016-085-00-2	flazasulfuron (ISO); 1-(4,6-dimethoxypyrimidin-2-yl)-3-(3-trifluoromethyl-2-pyridylsulfonyl)urea	—	104040-78-0	Aquatic Acute 1 Aquatic Chronic 1	H400 H410	GHS09 Wng	H410			
016-086-00-8	tetrasodium 10-amino-6,13-dichloro-3-(3-(4-(2,5-disulfonatoanilino)-6-fluoro-1,3,5-triazin-2-ylamino)prop-3-ylamino)-5,12-dioxa-7,14-diazapentacene-4,11-disulfonate	402-590-9	109125-56-6	Eye Dam. 1	H318	GHS05 Dgr	H318			
016-087-00-3	reaction mass of: thiobis(4,1-phenylene)-*S*,*S*,*S*',*S*'-tetraphenyldisulfonium bishexafluorophosphate; diphenyl(4-phenylthiophenyl)sulfonium hexafluorophosphate; propylene carbonate	403-490-8	104558-95-4	Eye Irrit. 2 Skin Sens. 1 Aquatic Acute 1 Aquatic Chronic 1	H319 H317 H400 H410	GHS07 GHS09 Wng	H319 H317 H410			

▼B

Indeksnr.	International kemisk identifikation	EF nr.	CAS nr.	Klassificering		Mærkning			Specifikke koncentrations-grænser, M-faktorer	Noter
				Fareklasse- og kategorikode(r)	Faresætnings-kode(r)	Piktogram-, signalords-kode(r)	Faresætnings-kode(r)	Suppl. faresætnings-kode(r)		
016-088-00-9	4-(bis(4-(diethylamino)phenyl)methyl)benzene-1,2-dimethanesulfonic acid	407-280-7	71297-11-5	Aquatic Chronic 3	H412	—	H412			
016-089-00-4	reaction mass of esters of 5,5',6,6',7,7'-hexahydroxy-3,3,3',3'-tetramethyl-1,1'-spirobiindan and 2-diazo-1,2-dihydro-1-oxo-5-sulfonaphthalene	413-840-1	—	Self-react. C **** Aquatic Chronic 4	H242 H413	GHS02 Dgr	H242 H413			
016-090-00-X	4-methyl-*N*-(methylsulfonyl)benzenesulfonamide	415-040-8	14653-91-9	Acute Tox. 4 * STOT SE 3 Eye Dam. 1	H302 H335 H318	GHS05 GHS07 Dgr	H302 H335 H318			
016-091-00-5	C_{12-14}—*tert*-alkyl ammonium 1-amino-9,10-dihydro-9,10-dioxo-4-(2,4,6-trimethylanilino)-anthracen-2-sulfonate	414-110-5	—	Eye Dam. 1 Aquatic Acute 1 Aquatic Chronic 1	H318 H400 H410	GHS05 GHS09 Dgr	H318 H410			
▼M1 016-092-00-0	reaction mass of: 4,7-bis(mercaptomethyl)-3,6,9-trithia-1,11-undecanedithiol; 4,8-bis(mercaptomethyl)-3,6,9-trithia-1,11-undecanedithiol; 5,7-bis(mercaptomethyl)-3,6,9-trithia-1,11-undecanedithiol	427-050-1	—	Repr. 1A Skin Irrit. 2 Skin Sens. 1 Aquatic Acute 1 Aquatic Chronic 1	H361f H315 H317 H400 H410	GHS08 GHS07 GHS09 Dgr	H361f H315 H317 H410			

▼B

Indeksnr.	International kemisk identifikation	EF nr.	CAS nr.	Klassificering		Mærkning			Specifikke koncentrations-grænser, M-faktorer	Noter
				Fareklasse- og kategorikode(r)	Faresætnings-kode(r)	Piktogram-, signalords-kode(r)	Faresætnings-kode(r)	Suppl. faresætnings-kode(r)		
016-093-00-6	reaction mass of: 4-(7-hydroxy-2,4,4-trimethyl-2-chromanyl)resorcinol-4-yl-tris(6-diazo-5,6-dihydro-5-oxonaphthalen-1-sulfonate); 4-(7-hydroxy-2,4,4-trimethyl-2-chromanyl)resorcinolbis(6-diazo-5,6-dihydro-5-oxonaphthalen-1-sulfonate) (2:1)	414-770-4	140698-96-0	Self-react. C**** Carc. 2	H242 H351	GHS02 GHS08 Dgr	H242 H351			
▼M1 016-094-00-1	sulfur	231-722-6	7704-34-9	Skin Irrit. 2	H315	GHS07 Wng	H315			
▼B 016-095-00-7	reaction mass of: reaction product of 4,4'-methylenebis[2-(4-hydroxybenzyl)-3,6-dimethylphenol] and 6-diazo-5,6-dihydro-5-oxo-naphthalenesulfonate (1:2); Reaction product of 4,4'-methylenebis[2-(4-hydroxybenzyl)-3,6-dimethylphenol] and 6-diazo-5,6-dihydro-5-oxo-naphthalenesulfonate (1:3)	417-980-4	—	Self-react. C**** Carc. 2	H242 H351	GHS02 GHS08 Dgr	H242 H351			
016-096-00-2	thifensulfuron-methyl (ISO); methyl 3-(4-methoxy-6-methyl-1,3,5-triazin-2-ylcarbamoylsulfamoyl)thiophene-2-carboxylate	—	79277-27-3	Aquatic Acute 1 Aquatic Chronic 1	H400 H410	GHS09 Wng	H410			
▼M1 016-097-00-8	1-amino-2-methyl-2-propanethiol hydrochloride	434-480-1	32047-53-3	Acute Tox. 4 * Skin Corr. 1B Skin Sens. 1 Aquatic Chronic 3	H302 H314 H317 H412	GHS05 GHS07 Dgr	H302 H314 H317 H412			

▼M1

Indeksnr.	International kemisk identifikation	EF nr.	CAS nr.	Klassificering		Mærkning			Specifikke koncentrations-grænser, M-faktorer	Noter
				Fareklasse- og kategorikode(r)	Faresætnings-kode(r)	Piktogram-, signalords-kode(r)	Faresætnings-kode(r)	Suppl. faresætnings-kode(r)		
017-001-00-7	chlorine	231-959-5	7782-50-5	Acute Tox. 3 * Eye Irrit. 2 STOT SE 3 Skin Irrit. 2 Aquatic Acute 1	H331 H319 H335 H315 H400	GHS06 GHS09 Dgr	H331 H319 H335 H315 H400		M=100	
▼B 017-002-00-2	hydrogen chloride	231-595-7	7647-01-0	Press. Gas Acute Tox. 3 * Skin Corr. 1A	H331 H314	GHS04 GHS06 GHS05 Dgr	H331 H314			U 5
017-002-01-X	hydrochloric acid ... %	231-595-7	—	Skin Corr. 1B STOT SE 3	H314 H335	GHS05 GHS07 Dgr	H314 H335		Skin Corr. 1B; H314: C ≥ 25 % Skin Irrit. 2; H315: 10 % ≤ C < 25 % Eye Irrit. 2; H319: 10 % ≤ C < 25 % STOT SE 3; H335: C ≥ 10 %	B
017-003-00-8	barium chlorate	236-760-7	13477-00-4	Ox. Sol. 1 Acute Tox. 4 * Acute Tox. 4 * Aquatic Chronic 2	H271 H332 H302 H411	GHS03 GHS07 GHS09 Dgr	H271 H332 H302 H411			
017-004-00-3	potassium chlorate	223-289-7	3811-04-9	Ox. Sol. 1 Acute Tox. 4 * Acute Tox. 4 * Aquatic Chronic 2	H271 H332 H302 H411	GHS03 GHS07 GHS09 Dgr	H271 H332 H302 H411			

▼B

Indeksnr.	International kemisk identifikation	EF nr.	CAS nr.	Klassificering		Mærkning			Specifikke koncentrations-grænser, M-faktorer	Noter
				Fareklasse- og kategorikode(r)	Faresætnings-kode(r)	Piktogram-, signalords-kode(r)	Faresætnings-kode(r)	Suppl. faresætnings-kode(r)		
017-005-00-9	sodium chlorate	231-887-4	7775-09-9	Ox. Sol. 1 Acute Tox. 4 * Aquatic Chronic 2	H271 H302 H411	GHS03 GHS07 GHS09 Dgr	H271 H302 H411			
017-006-00-4	perchloric acid ... %	231-512-4	7601-90-3	Ox. Liq. 1 Skin Corr. 1A	H271 H314	GHS03 GHS05 Dgr	H271 H314		Skin Corr. 1A; H314: C ≥ 50 % Skin Corr. 1B; H314: 10 % ≤ C < 50 % Skin Irrit. 2; H315: 1 % ≤ C < 10 % Eye Irrit. 2; H319: 1 % ≤ C < 10 % Ox. Liq. 1; H271: C > 50 %: Ox. Liq. 2; H272: C ≤ 50 %:	B
017-007-00-X	barium perchlorate	236-710-4	13465-95-7	Ox. Sol. 1 Acute Tox. 4 * Acute Tox. 4 *	H271 H332 H302	GHS03 GHS07 Dgr	H271 H332 H302			
017-008-00-5	potassium perchlorate	231-912-9	7778-74-7	Ox. Sol. 1 Acute Tox. 4 *	H271 H302	GHS03 GHS07 Dgr	H271 H302			
▼M1										
017-009-00-0	ammonium perchlorate	232-235-1	7790-98-9	Expl. 1.1 Ox. Sol. 1	H201 H271	GHS01 Dgr	H201 H271			T

▼B

Indeksnr.	International kemisk identifikation	EF nr.	CAS nr.	Klassificering		Mærkning			Specifikke koncentrations-grænser, M-faktorer	Noter
				Fareklasse- og kategorikode(r)	Faresætnings-kode(r)	Piktogram-, signalords-kode(r)	Faresætnings-kode(r)	Suppl. faresætnings-kode(r)		
017-010-00-6	sodium perchlorate	231-511-9	7601-89-0	Ox. Sol. 1 Acute Tox. 4 *	H271 H302	GHS03 GHS07 Dgr	H271 H302			
017-011-00-1	sodium hypochlorite, solution ... % Cl active	231-668-3	7681-52-9	Skin Corr. 1B Aquatic Acute 1	H314 H400	GHS05 GHS09 Dgr	H314 H400	EUH031	EUH031: C ≥ 5 %	B
▼M1 017-012-00-7	calcium hypochlorite	231-908-7	7778-54-3	Ox. Sol. 2 Acute Tox. 4 * Skin Corr. 1B Aquatic Acute 1	H272 H302 H314 H400	GHS03 GHS05 GHS07 GHS09 Dgr	H272 H302 H314 H400	EUH031	Skin Corr. 1B; H314: C ≥ 5 % Skin Irrit. 2; H315: 1 % ≤ C < 5 % Eye Dam. 1; H318: 3 % ≤ C < 5 % Eye Irrit. 2; H319: 0,5 % ≤ C < 3 % STOT SE 3; H335: C ≥ 3 % M=10	T
▼B 017-013-00-2	calcium chloride	233-140-8	10043-52-4	Eye Irrit. 2	H319	GHS07 Wng	H319			
017-014-00-8	ammonium chloride	235-186-4	12125-02-9	Acute Tox. 4 * Eye Irrit. 2	H302 H319	GHS07 Wng	H302 H319			
017-015-00-3	(2-(aminomethyl)phenyl)acetylchloride hydrochloride	417-410-4	61807-67-8	Acute Tox. 4 * Skin Corr. 1A Skin Sens. 1	H302 H314 H317	GHS05 GHS07 Dgr	H302 H314 H317			

▼B

Indeksnr.	International kemisk identifikation	EF nr.	CAS nr.	Klassificering		Mærkning			Specifikke koncentrations-grænser, M-faktorer	Noter
				Fareklasse- og kategorikode(r)	Faresætnings-kode(r)	Piktogram-, signalords-kode(r)	Faresætnings-kode(r)	Suppl. faresætnings-kode(r)		
017-016-00-9	methyltriphenylphosphonium chloride	418-400-2	1031-15-8	Acute Tox. 4 * Acute Tox. 4 * Skin Irrit. 2 Eye Dam. 1 Aquatic Chronic 2	H312 H302 H315 H318 H411	GHS05 GHS07 GHS09 Dgr	H312 H302 H315 H318 H411			
017-017-00-4	(*Z*)-13-docosenyl-*N*,*N*-bis(2-hydroxyethyl)-*N*-methyl-ammonium-chloride	426-210-6	120086-58-0	Skin Corr. 1B Aquatic Acute 1 Aquatic Chronic 1	H314 H400 H410	GHS05 GHS09 Dgr	H314 H410			
017-018-00-X	*N*,*N*,*N*-trimethyl-2,3-bis(stearoyloxy)propylammonium chloride	405-660-7	—	Aquatic Chronic 2	H411	GHS09	H411			
017-019-00-5	(*R*)-1,2,3,4-tetrahydro-6,7-dimethoxy-1-veratrylisoquinoline hydrochloride	415-110-8	54417-53-7	Acute Tox. 4 * Aquatic Chronic 3	H302 H412	GHS07 Wng	H302 H412			
017-020-00-0	ethyl propoxy aluminium chloride	421-790-7	13014-29-4	Water-react. 1 Skin Corr. 1A	H260 H314	GHS02 GHS05 Dgr	H260 H314	EUH014		
017-021-00-6	behenamidopropyl-dimethyl-(dihydroxypropyl) ammonium chloride	423-420-1	136920-10-0	Eye Dam. 1 Skin Sens. 1 Aquatic Acute 1 Aquatic Chronic 1	H318 H317 H400 H410	GHS05 GHS07 GHS09 Dgr	H318 H317 H410			
▼M1 017-023-00-7	[phosphinyldynetris(oxy)] tris[3-aminopropyl-2-hydroxy-*N*,*N*-dimethyl-*N*-(C_{6-18})-alkyl] trichlorides	425-520-9	197179-61-6	Eye Dam. 1 Aquatic Acute 1 Aquatic Chronic 1	H318 H400 H410	GHS05 GHS09 Dgr	H318 H410			
▼B 019-001-00-2	potassium	231-119-8	7440-09-7	Water-react. 1 Skin Corr. 1B	H260 H314	GHS02 GHS05 Dgr	H260 H314	EUH014		

▼B

Indeksnr.	International kemisk identifikation	EF nr.	CAS nr.	Klassificering		Mærkning			Specifikke koncentrations-grænser, M-faktorer	Noter
				Fareklasse- og kategorikode(r)	Faresætnings-kode(r)	Piktogram-, signalords-kode(r)	Faresætnings-kode(r)	Suppl. faresætnings-kode(r)		
019-002-00-8	potassium hydroxide; caustic potash	215-181-3	1310-58-3	Acute Tox. 4 * Skin Corr. 1A	H302 H314	GHS05 GHS07 Dgr	H302 H314		Skin Corr. 1A; H314: C ≥ 5 % Skin Corr. 1B; H314: 2 % ≤ C < 5 % Skin Irrit. 2; H315: 0,5 % ≤ C < 2 % Eye Irrit. 2; H319: 0,5 % ≤ C < 2 %	
020-001-00-X	calcium	231-179-5	7440-70-2	Water-react. 2	H261	GHS02 Dgr	H261			
020-002-00-5	calcium cyanide	209-740-0	592-01-8	Acute Tox. 2 * Aquatic Acute 1 Aquatic Chronic 1	H300 H400 H410	GHS06 GHS09 Dgr	H300 H410	EUH032		
020-003-00-0	reaction mass of: dicalcium (bis(2-hydroxy-5-tetra-propenylphenyl-methyl)methylamine)dihydroxide; tri-calcium (tris(2-hydroxy-5-tetra-propenylphenylmethyl)methyla-mine)tri-hydroxide; poly[calcium ((2-hydroxy-5-tetra-propenyl-phenylmethyl)methyla-mine)hydroxide]	420-470-4	—	Eye Irrit. 2 Skin Irrit. 2 Skin Sens. 1	H319 H315 H317	GHS07 Wng	H319 H315 H317			
022-001-00-5	titanium tetrachloride	231-441-9	7550-45-0	Skin Corr. 1B	H314	GHS05 Dgr	H314	EUH014		
022-002-00-0	titanium(4+) oxalate	403-260-7	—	Eye Dam. 1	H318	GHS05 Dgr	H318			

▼B

Indeksnr.	International kemisk identifikation	EF nr.	CAS nr.	Klassificering		Mærkning			Specifikke koncentrationsgrænser, M-faktorer	Noter
				Fareklasse- og kategorikode(r)	Faresætningskode(r)	Piktogram-, signalordskode(r)	Faresætningskode(r)	Suppl. faresætningskode(r)		
022-003-00-6	bis(η^5-cyclopentadienyl)-bis(2,6-difluoro-3-[pyrrol-1-yl]-phenyl)titanium	412-000-1	125051-32-3	Flam. Sol. 1 Repr. 2 STOT RE 2 * Aquatic Chronic 2	H228 H361f *** H373 ** H411	GHS02 GHS08 GHS09 Dgr	H228 H361f *** H373 ** H411			T
▼M1 022-004-00-1	potassium titanium oxide ($K_2Ti_6O_{13}$)	432-240-0	12056-51-8	Carc. 2	H351	GHS08 Dgr	H351			
022-005-00-7	[*N*-(1,1-dimethylethyl)-1,1-dimethyl-1-[(1,2,3,4,5-η)-2,3,4,5-tetramethyl-2,4-cyclopentadien-1-yl]silanaminato(2-)-κ*N*][(1,2,3,4-η)-1,3-pentadiene]-titanium	419-840-8	169104-71-6	Flam. Sol. 1**** Skin Corr. 1B Skin Sens. 1 Aquatic Chronic 4	H228 H314 H317 H413	GHS02 GHS05 GHS07 Dgr	H228 H314 H317 H413			
▼B 023-001-00-8	divanadium pentaoxide; vanadium pentoxide	215-239-8	1314-62-1	Muta. 2 Repr. 2 STOT RE 1 Acute Tox. 4 * Acute Tox. 4 * STOT SE 3 Aquatic Chronic 2	H341 H361d *** H372 ** H332 H302 H335 H411	GHS08 GHS07 GHS09 Dgr	H341 H361d *** H372 ** H332 H302 H335 H411			

▼B

Indeksnr.	International kemisk identifikation	EF nr.	CAS nr.	Klassificering		Mærkning			Specifikke koncentrations-grænser, M-faktorer	Noter
				Fareklasse- og kategorikode(r)	Faresætnings-kode(r)	Piktogram-, signalords-kode(r)	Faresætnings-kode(r)	Suppl. faresætnings-kode(r)		
024-001-00-0	chromium (VI) trioxide	215-607-8	1333-82-0	Ox. Sol. 1 Carc. 1A Muta. 1B Repr. 2 Acute Tox. 2 * Acute Tox. 3 * Acute Tox. 3 * STOT RE 1 Skin Corr. 1A Resp. Sens. 1 Skin Sens. 1 Aquatic Acute 1 Aquatic Chronic 1	H271 H350 H340 H361f *** H330 H311 H301 H372 ** H314 H334 H317 H400 H410	GHS03 GHS06 GHS08 GHS05 GHS09 Dgr	H271 H350 H340 H361f *** H330 H311 H301 H372 ** H314 H334 H317 H410		STOT SE 3; H335: C ≥ 1 %	
024-002-00-6	potassium dichromate	231-906-6	7778-50-9	Ox. Sol. 2 Carc. 1B Muta. 1B Repr. 1B Acute Tox. 2 * Acute Tox. 3 * STOT RE 1 Acute Tox. 4 * Skin Corr. 1B Resp. Sens. 1 Skin Sens. 1 Aquatic Acute 1 Aquatic Chronic 1	H272 H350 H340 H360FD H330 H301 H372 ** H312 H314 H334 H317 H400 H410	GHS03 GHS06 GHS08 GHS05 GHS09 Dgr	H272 H350 H340 H360FD H330 H301 H372 ** H312 H314 H334 H317 H410		STOT SE 3; H335: C ≥ 5 %	3

▼B

Indeksnr.	International kemisk identifikation	EF nr.	CAS nr.	Klassificering		Mærkning			Specifikke koncentrationsgrænser, M-faktorer	Noter
				Fareklasse- og kategorikode(r)	Faresætningskode(r)	Piktogram-, signalordskode(r)	Faresætningskode(r)	Suppl. faresætningskode(r)		
024-003-00-1	ammonium dichromate	232-143-1	7789-09-5	Ox. Sol. 2 ****	H272	GHS03	H272		STOT SE 3; H335: C ≥ 5 %	G
				Carc. 1B	H350	GHS06	H350		Resp. Sens.; H334: C ≥ 0,2 %	3
				Muta. 1B	H340	GHS08	H340		Skin Sens.; H317: C ≥ 0,2 %	
				Repr. 1B	H360FD	GHS05	H360FD			
				Acute Tox. 2 *	H330	GHS09	H330			
				Acute Tox. 3 *	H301	Dgr	H301			
				STOT RE 1	H372 **		H372 **			
				Acute Tox. 4 *	H312		H312			
				Skin Corr. 1B	H314		H314			
				Resp. Sens. 1	H334		H334			
				Skin Sens. 1	H317		H317			
				Aquatic Acute 1	H400		H410			
				Aquatic Chronic 1	H410					

▼M1

024-004-00-7	sodium dichromate	234-190-3	10588-01-9	Ox. Sol. 2	H272	GHS03	H272		Resp. Sens. 1; H334: C ≥ 0,2 %	
				Carc. 1B	H350	GHS06	H350		Skin Sens. 1; H317: C ≥ 0,2 %	
				Muta. 1B	H340	GHS05	H340		STOT SE 3; H335: C ≥ 5 %	
				Repr. 1B	H360FD	GHS08	H360FD			
				Acute Tox. 2 *	H330	GHS09	H330			
				Acute Tox. 3 *	H301	Dgr	H301			
				Acute Tox. 4 *	H312		H312			
				STOT RE 1	H372**		H372**			
				Skin Corr. 1B	H314		H314			
				Resp. Sens. 1	H334		H334			
				Skin Sens. 1	H317		H317			
				Aquatic Acute 1	H400		H410			
				Aquatic Chronic 1	H410					

▼B

Indeksnr.	International kemisk identifikation	EF nr.	CAS nr.	Klassificering		Mærkning			Specifikke koncentrations-grænser, M-faktorer	Noter
				Fareklasse- og kategorikode(r)	Faresætnings-kode(r)	Piktogram-, signalords-kode(r)	Faresætnings-kode(r)	Suppl. faresætnings-kode(r)		
▼M1										
▼B										
024-005-00-2	chromyl dichloride; chromic oxychloride	239-056-8	14977-61-8	Ox. Liq. 1 Carc. 1B Muta. 1B Skin Corr. 1A Skin Sens. 1 Aquatic Acute 1 Aquatic Chronic 1	H271 H350i H340 H314 H317 H400 H410	GHS03 GHS08 GHS05 GHS07 GHS09 Dgr	H271 H350i H340 H314 H317 H410		Skin Corr. 1A; H314: C ≥ 10 % Skin Corr. 1B; H314: 5 % ≤ C < 10 % Skin Irrit. 2; H315: 0,5 % ≤ C < 5 % Eye Irrit. 2; H319: 0,5 % ≤ C < 5 % STOT SE 3; H335: 0,5 % ≤ C < 5 % Skin Sens. 1; H317: C ≥ 0,5 %	T 3
024-006-00-8	potassium chromate	232-140-5	7789-00-6	Carc. 1B Muta. 1B Eye Irrit. 2 STOT SE 3 Skin Irrit. 2 Skin Sens. 1 Aquatic Acute 1 Aquatic Chronic 1	H350i H340 H319 H335 H315 H317 H400 H410	GHS08 GHS07 GHS09 Dgr	H350i H340 H319 H335 H315 H317 H410		Skin Sens. 1; H317: C ≥ 0.5 %	3

▼B

Indeksnr.	International kemisk identifikation	EF nr.	CAS nr.	Klassificering		Mærkning			Specifikke koncentrations-grænser, M-faktorer	Noter
				Fareklasse- og kategorikode(r)	Faresætnings-kode(r)	Piktogram-, signalords-kode(r)	Faresætnings-kode(r)	Suppl. faresætnings-kode(r)		
024-007-00-3	zinc chromates including zinc potassium chromate	—	—	Carc. 1A Acute Tox. 4 * Skin Sens. 1 Aquatic Acute 1 Aquatic Chronic 1	H350 H302 H317 H400 H410	GHS08 GHS07 GHS09 Dgr	H350 H302 H317 H410			A
024-008-00-9	calcium chromate	237-366-8	13765-19-0	Carc. 1B Acute Tox. 4 * Aquatic Acute 1 Aquatic Chronic 1	H350 H302 H400 H410	GHS08 GHS07 GHS09 Dgr	H350 H302 H410			
024-009-00-4	strontium chromate	232-142-6	7789-06-2	Carc. 1B Acute Tox. 4 * Aquatic Acute 1 Aquatic Chronic 1	H350 H302 H400 H410	GHS08 GHS07 GHS09 Dgr	H350 H302 H400 H410			
024-010-00-X	dichromium tris(chromate); chromium III chromate; chromic chromate	246-356-2	24613-89-6	Ox. Sol. 1 Carc. 1B Skin Corr. 1A Skin Sens. 1 Aquatic Acute 1 Aquatic Chronic 1	H271 H350 H314 H317 H400 H410	GHS03 GHS08 GHS05 GHS07 GHS09 Dgr	H271 H350 H314 H317 H410			T
024-011-00-5	ammonium bis(1-(3,5-dinitro-2-oxidophenylazo)-3-(*N*-phenylcarbamoyl)-2-naphtholato)chromate(1-)	400-110-2	109125-51-1	Self-react. C **** Aquatic Acute 1 Aquatic Chronic 1	H242 H400 H410	GHS02 GHS09 Dgr	H242 H410			
024-012-00-0	trisodium bis(7-acetamido-2-(4-nitro-2-oxidophenylazo)-3-sulphonato-1-naphtholato)chromate(1-)	400-810-8	—	Muta. 2	H341	GHS08 Wng	H341			
024-013-00-6	trisodium (6-anilino-2-(5-nitro-2-oxidophenylazo)-3-sulphonato-1-naphtholato)(4-sulphonato-1,1'-azodi-2,2'naphtholato)chromate(1-)	402-500-8	—	Eye Dam. 1 Aquatic Chronic 2	H318 H411	GHS05 GHS09 Dgr	H318 H411			

▼B

Indeksnr.	International kemisk identifikation	EF nr.	CAS nr.	Klassificering		Mærkning			Specifikke koncentrations-grænser, M-faktorer	Noter
				Fareklasse- og kategorikode(r)	Faresætnings-kode(r)	Piktogram-, signalords-kode(r)	Faresætnings-kode(r)	Suppl. faresætnings-kode(r)		
024-014-00-1	trisodium bis(2-(5-chloro-4-nitro-2-oxidophenylazo)-5-sulphonato-1-naphtholato)chromate(1-)	402-870-0	93952-24-0	Eye Dam. 1 Aquatic Chronic 3	H318 H412	GHS05 Dgr	H318 H412			
024-015-00-7	disodium (3-methyl-4-(5-nitro-2-oxidophenylazo)-1-phenylpyrazololato)(1-(3-nitro-2-oxido-5-sulfonatophenylazo)-2-naphtholato)chromate(1-)	404-930-1	—	Acute Tox. 4 * Eye Dam. 1 Aquatic Chronic 2	H332 H318 H411	GHS05 GHS07 GHS09 Dgr	H332 H318 H411			
024-016-00-2	tetradecylammonium bis(1-(5-chloro-2-oxidophenylazo)-2-naphtholato)chromate(1-)	405-110-6	88377-66-6	STOT RE 2 * Aquatic Chronic 4	H373 ** H413	GHS08 Wng	H373 ** H413			
024-017-00-8	Chromium (VI) compounds, with the exception of barium chromate and of compounds specified elsewhere in this Annex	—	—	Carc. 1B Skin Sens. 1 Aquatic Acute 1 Aquatic Chronic 1	H350i H317 H400 H410	GHS08 GHS07 GHS09 Dgr	H350i H317 H410			A
024-018-00-3	sodium chromate	231-889-5	7775-11-3	Carc. 1B Muta. 1B Repr. 1B Acute Tox. 2 * Acute Tox. 3 * STOT RE 1 Acute Tox. 4 * Skin Corr. 1B Resp. Sens. 1 Skin Sens. 1 Aquatic Acute 1 Aquatic Chronic 1	H350 H340 H360FD H330 H301 H372 ** H312 H314 H334 H317 H400 H410	GHS06 GHS08 GHS05 GHS09 Dgr	H350 H340 H360FD H330 H301 H372 ** H312 H314 H334 H317 H410		Resp. Sens.; H334: C ≥ 0,2 % Skin Sens.; H317: C ≥ 0,2 %	3

▼B

Indeksnr.	International kemisk identifikation	EF nr.	CAS nr.	Klassificering		Mærkning			Specifikke koncentrations-grænser, M-faktorer	Noter
				Fareklasse- og kategorikode(r)	Faresætnings-kode(r)	Piktogram-, signalords-kode(r)	Faresætnings-kode(r)	Suppl. faresætnings-kode(r)		
024-019-00-9	Main component: acetoacetic acid anilide/3-amino-1-hydroxybenzene (ATAN-MAP): trisodium {6-[(2 or 3 or 4)-amino-(4 or 5 or 6)-hydroxyphenylazo]-5'-(phenylsulfamoyl)-3-sulfonatonaphthalene-2-azobenzene-1,2'-diolato}-{6"-[1-(phenylcarbamoyl)ethylazo]-5'"-(phenylsulfamoyl)-3"-sulfonatonaphthalene-2"-azobenzene-1",2'"-diolato}chromate (III); by-product 1: acetoacetic acid anilide/acetoacetic acid anilide (ATAN-ATAN): trisodium bis{6-[1-(phenylcarbamoyl)ethylazo]-5'-(phenylsulfonyl)-3-sulfonato-naphthalene-2-azobenzene-1,2'-diolato}chromate (III); by-product 2: 3-amino-1-hydroxybenzene/3-amino-1-hydroxybenzene (MAP-MAP): trisodium bis{6-[(2 or 3 or 4)-amino-(4 or 5 or 6)-hydroxyphenylazo]-5'-(phenylsulfamoyl)-3-sulfonatonaphthalene-2-azobenzene-1,2'-diolato} chromate (III)	419-230-1	—	Skin Sens. 1 Aquatic Chronic 3	H317 H412	GHS07 Wng	H317 H412			
024-020-00-4	trisodium bis[(3'-nitro-5'-sulfonato(6-amino-2-[4-(2-hydroxy-1-naphtylazo)phenylsulfonylamino]-pyrimidin-5-azo)benzene-2',4-diolato)]chromate(III)	418-220-4	—	Skin Sens. 1 Aquatic Chronic 3	H317 H412	GHS07 Wng	H317 H412			

▼M1

Indeksnr.	International kemisk identifikation	EF nr.	CAS nr.	Klassificering		Mærkning			Specifikke koncentrations-grænser, M-faktorer	Noter
				Fareklasse- og kategorikode(r)	Faresætnings-kode(r)	Piktogram-, signalords-kode(r)	Faresætnings-kode(r)	Suppl. faresætnings-kode(r)		
024-021-00-X	potassium tetrasodium bis[(*N*,*N*'-n)-1'-(phenylcarbamoyl)-3,5-disulfonatobenzeneazo-1'-prop-1'-ene-2,2'-diolato]chromate(III)	425-830-4	—	Eye Dam. 1	H318	GHS05 Dgr	H318			

▼B

025-001-00-3	manganese dioxide	215-202-6	1313-13-9	Acute Tox. 4 * Acute Tox. 4 *	H332 H302	GHS07 Wng	H332 H302			
025-002-00-9	potassium permanganate	231-760-3	7722-64-7	Ox. Sol. 2 Acute Tox. 4 * Aquatic Acute 1 Aquatic Chronic 1	H272 H302 H400 H410	GHS03 GHS07 GHS09 Dgr	H272 H302 H410			
025-003-00-4	manganese sulphate	232-089-9	7785-87-7	STOT RE 2 * Aquatic Chronic 2	H373 ** H411	GHS08 GHS09 Wng	H373 ** H411			
025-004-00-X	bis(*N*,*N*',*N*''-trimethyl-1,4,7-triazacyclononane)-trioxo-dimanganese (IV) di(hexafluorophosphate) monohydrate	411-760-1	116633-53-5	Aquatic Chronic 2	H411	GHS09	H411			
025-005-00-5	reaction mass of: tri-sodium [29*H*,31*H*-phthalocyanine-*C*,*C*,*C*-trisulfonato (6-)-*N*29,*N*30,*N*31,*N*32] manganate (3-); tetrasodium [29*H*,31*H*-phthalocyanine-*C*,*C*,*C*,*C*-tetrasulfonato (6-)-*N*29,*N*30,*N*31,*N*32], manganate (3-); pentasodium [29*H*,31*H*-phthalocyanine-*C*,*C*,*C*,*C*,*C*-pentasulfonato (6-)-*N*29,*N*30,*N*31,*N*32] manganate (3-)	417-660-4	—	Aquatic Acute 1 Aquatic Chronic 1	H400 H410	GHS09 Wng	H410			

▼B

Indeksnr.	International kemisk identifikation	EF nr.	CAS nr.	Klassificering		Mærkning			Specifikke koncentrations-grænser, M-faktorer	Noter
				Fareklasse- og kategorikode(r)	Faresætnings-kode(r)	Piktogram-, signalords-kode(r)	Faresætnings-kode(r)	Suppl. faresætnings-kode(r)		
026-001-00-6	(η-cumene)-(η-cyclopentadienyl)iron(II) hexafluoroantimonate	407-840-0	100011-37-8	Acute Tox. 4 * Eye Dam. 1 Aquatic Chronic 3	H302 H318 H412	GHS05 GHS07 Dgr	H302 H318 H412			
026-002-00-1	(η-cumene)-(η-cyclopentadienyl)iron(II) trifluoromethanesulfonate	407-880-9	117549-13-0	Acute Tox. 4 * Aquatic Chronic 3	H302 H412	GHS07 Wng	H302 H412			

▼M1

026-003-00-7	iron (II) sulfate	231-753-5	7720-78-7	Acute Tox. 4 * Eye Irrit. 2 Skin Irrit. 2	H302 H319 H315	GHS07 Wng	H302 H319 H315			
026-003-01-4	iron (II) sulfate (1:1) heptahydrate; sulfuric acid, iron(II) salt (1:1), heptahydrate; ferrous sulfate heptahydrate	231-753-5	7782-63-0	Acute Tox. 4 * Eye Irrit. 2 Skin Irrit. 2	H302 H319 H315	GHS07 Wng	H302 H319 H315		Skin Irrit. 2; H315: C ≥ 25 %	
026-004-00-2	potassium ferrite	430-010-4	12160-44-0	Skin Corr. 1B Skin Sens. 1	H314 H317	GHS05 GHS07 Dgr	H314 H317			

▼B

027-001-00-9	cobalt	231-158-0	7440-48-4	Resp. Sens. 1 Skin Sens. 1 Aquatic Chronic 4	H334 H317 H413	GHS08 Dgr	H334 H317 H413			

▼M1

027-002-00-4	cobalt oxide	215-154-6	1307-96-6	Acute Tox. 4 * Skin Sens. 1 Aquatic Acute 1 Aquatic Chronic 1	H302 H317 H400 H410	GHS07 GHS09 Wng	H302 H317 H410		M=10	

▼M1

Indeksnr.	International kemisk identifikation	EF nr.	CAS nr.	Klassificering		Mærkning			Specifikke koncentrations-grænser, M-faktorer	Noter
				Fareklasse- og kategorikode(r)	Faresætnings-kode(r)	Piktogram-, signalords-kode(r)	Faresætnings-kode(r)	Suppl. faresætnings-kode(r)		
027-003-00-X	cobalt sulfide	215-273-3	1317-42-6	Skin Sens. 1 Aquatic Acute 1 Aquatic Chronic 1	H317 H400 H410	GHS07 GHS09 Wng	H317 H410		M=10	
027-004-00-5	cobalt dichloride	231-589-4	7646-79-9	Carc. 1B Muta. 2 Repr. 1B Acute Tox. 4 * Resp. Sens. 1 Skin Sens. 1 Aquatic Acute 1 Aquatic Chronic 1	H350i H341 H360F*** H302 H334 H317 H400 H410	GHS08 GHS07 GHS09 Dgr	H350i H341 H360F*** H302 H334 H317 H410		Carc. 1B; H350i: C ≥ 0,01 % M=10	1
027-005-00-0	cobalt sulfate	233-334-2	10124-43-3	Carc. 1B Muta. 2 Repr. 1B Acute Tox. 4 * Resp. Sens. 1 Skin Sens. 1 Aquatic Acute 1 Aquatic Chronic 1	H350i H341 H360F*** H302 H334 H317 H400 H410	GHS08 GHS07 GHS09 Dgr	H350i H341 H360F*** H302 H334 H317 H410		Carc. 1B; H350i: C ≥ 0,01 % M=10	1
027-006-00-6	cobalt acetate	200-755-8	71-48-7	Carc. 1B Muta. 2 Repr. 1B Resp. Sens. 1 Skin Sens. 1 Aquatic Acute 1 Aquatic Chronic 1	H350i H341 H360F*** H334 H317 H400 H410	GHS08 GHS09 Dgr	H350i H341 H360F*** H334 H317 H410		Carc. 1B; H350i: C ≥ 0,01 % M=10	1

▼M1

Indeksnr.	International kemisk identifikation	EF nr.	CAS nr.	Klassificering		Mærkning			Specifikke koncentrations-grænser, M-faktorer	Noter
				Fareklasse- og kategorikode(r)	Faresætnings-kode(r)	Piktogram-, signalords-kode(r)	Faresætnings-kode(r)	Suppl. faresætnings-kode(r)		
027-007-00-1	zinc hexacyanocobaltate(III), tertiary butyl alcohol/polypropylene glycol complex	425-240-7	—	Eye Dam. 1 Aquatic Chronic 2	H318 H411	GHS05 GHS09 Dgr	H318 H411			
027-008-00-7	complex of cobalt(III)-bis(*N*-phenyl-4-(5-ethylsulfonyl-2-hydroxyphenylazo)-3-hydroxynaphthylamide), hydrated (n H_2O, 2<n<3)	427-390-9	—	Skin Sens. 1	H317	GHS07 Wng	H317			
027-009-00-2	cobalt nitrate	233-402-1	10141-05-6	Carc. 1B Muta. 2 Repr. 1B Resp. Sens. 1 Skin Sens. 1 Aquatic Acute 1 Aquatic Chronic 1	H350i H341 H360F*** H334 H317 H400 H410	GHS08 GHS09 Dgr	H350i H341 H360F*** H334 H317 H410		Carc. 1B; H350i: C ≥ 0,01 % M=10	1
027-010-00-8	cobalt carbonate	208-169-4	513-79-1	Carc. 1B Muta. 2 Repr. 1B Resp. Sens. 1 Skin Sens. 1 Aquatic Acute 1 Aquatic Chronic 1	H350i H341 H360F*** H334 H317 H400 H410	GHS08 GHS09 Dgr	H350i H341 H360F*** H334 H317 H410		Carc. 1B; H350i: C ≥ 0,01 % M=10	1

▼B

Indeksnr.	International kemisk identifikation	EF nr.	CAS nr.	Klassificering		Mærkning			Specifikke koncentrations-grænser, M-faktorer	Noter
				Fareklasse- og kategorikode(r)	Faresætnings-kode(r)	Piktogram-, signalords-kode(r)	Faresætnings-kode(r)	Suppl. faresætnings-kode(r)		
028-001-00-1	tetracarbonylnickel; nickel tetracarbonyl	236-669-2	13463-39-3	Flam. Liq. 2 Carc. 2 Repr. 1B Acute Tox. 2 * Aquatic Acute 1 Aquatic Chronic 1	H225 H351 H360D *** H330 H400 H410	GHS02 GHS06 GHS08 GHS09 Dgr	H225 H351 H360D *** H330 H410			
▼M1										
028-002-00-7	nickel	231-111-4	7440-02-0	Carc. 2 STOT RE 1 Skin Sens. 1	H351 H372** H317	GHS08 GHS07 Dgr	H351 H372** H317			S 7
028-002-01-4	nickel powder; [particle diameter < 1 mm]	231-111-4	7440-02-0	Carc. 2 STOT RE 1 Skin Sens. 1 Aquatic Chronic 3	H351 H372** H317 H412	GHS08 GHS07 Dgr	H351 H372** H317 H412			
028-003-00-2	nickel monoxide; [1] nickel oxide; [2] bunsenite [3]	215-215-7 [1] 234-323-5 [2] - [3]	1313-99-1 [1] 11099-02-8 [2] 34492-97-2 [3]	Carc. 1A STOT RE 1 Skin Sens. 1 Aquatic Chronic 4	H350i H372** H317 H413	GHS08 GHS07 Dgr	H350i H372** H317 H413			
028-004-00-8	nickel dioxide	234-823-3	12035-36-8	Carc. 1A STOT RE 1 Skin Sens. 1 Aquatic Chronic 4	H350i H372** H317 H413	GHS08 GHS07 Dgr	H350i H372** H317 H413			
028-005-00-3	dinickel trioxide	215-217-8	1314-06-3	Carc. 1A STOT RE 1 Skin Sens. 1 Aquatic Chronic 4	H350i H372** H317 H413	GHS08 GHS07 Dgr	H350i H372** H317 H413			

▼M1

Indeksnr.	International kemisk identifikation	EF nr.	CAS nr.	Klassificering		Mærkning			Specifikke koncentrations-grænser, M-faktorer	Noter
				Fareklasse- og kategorikode(r)	Faresætnings-kode(r)	Piktogram-, signalords-kode(r)	Faresætnings-kode(r)	Suppl. faresætnings-kode(r)		
028-006-00-9	nickel (II) sulfide; [1] nickel sulfide; [2] millerite [3]	240-841-2 [1] 234-349-7 [2] - [3]	16812-54-7 [1] 11113-75-0 [2] 1314-04-1 [3]	Carc. 1A Muta. 2 STOT RE 1 Skin Sens. 1 Aquatic Acute 1 Aquatic Chronic 1	H350i H341 H372** H317 H400 H410	GHS08 GHS07 GHS09 Dgr	H350i H341 H372** H317 H410			
028-007-00-4	trinickel disulfide; nickel subsulfide; [1] heazlewoodite [2]	234-829-6 [1] - [2]	12035-72-2 [1] 12035-71-1 [2]	Carc. 1A Muta. 2 STOT RE 1 Skin Sens. 1 Aquatic Acute 1 Aquatic Chronic 1	H350i H341 H372** H317 H400 H410	GHS08 GHS07 GHS09 Dgr	H350i H341 H372** H317 H410			
028-008-00-X	nickel dihydroxide; [1] nickel hydroxide [2]	235-008-5 [1] 234-348-1 [2]	12054-48-7 [1] 11113-74-9 [2]	Carc. 1A Repr. 1B Muta. 2 STOT RE 1 Acute Tox. 4 * Acute Tox. 4 * Skin Irrit. 2 Resp. Sens. 1 Skin Sens. 1 Aquatic Acute 1 Aquatic Chronic 1	H350i H360D*** H341 H372** H332 H302 H315 H334 H317 H400 H410	GHS08 GHS07 GHS09 Dgr	H350i H360D*** H341 H372** H332 H302 H315 H334 H317 H410			

▼M1

Indeksnr.	International kemisk identifikation	EF nr.	CAS nr.	Klassificering		Mærkning			Specifikke koncentrations-grænser, M-faktorer	Noter
				Fareklasse- og kategorikode(r)	Faresætnings-kode(r)	Piktogram-, signalords-kode(r)	Faresætnings-kode(r)	Suppl. faresætnings-kode(r)		
028-009-00-5	nickel sulfate	232-104-9	7786-81-4	Carc. 1A Muta. 2 Repr. 1B STOT RE 1 Acute Tox. 4 * Acute Tox. 4 * Skin Irrit. 2 Resp. Sens. 1 Skin Sens. 1 Aquatic Acute 1 Aquatic Chronic 1	H350i H341 H360D*** H372** H332 H302 H315 H334 H317 H400 H410	GHS08 GHS07 GHS09 Dgr	H350i H341 H360D*** H372** H332 H302 H315 H334 H317 H410		STOT RE 1; H373: C ≥ 1 % STOT RE 2; H373: 0,1 % ≤ C < 1 % Skin Irrit. 2; H315: C ≥ 20 % Skin Sens. 1; H317: C ≥ 0,01 % M=1	
028-010-00-0	nickel carbonate; basic nickel carbonate; carbonic acid, nickel (2+) salt; [1] carbonic acid, nickel salt; [2] [μ-[carbonato(2-)-*O*:*O*']] dihydroxy trinickel; [3] [carbonato(2-)] tetrahydroxytrinickel [4]	222-068-2 [1] 240-408-8 [2] 265-748-4 [3] 235-715-9 [4]	3333-67-3 [1] 16337-84-1 [2] 65405-96-1 [3] 12607-70-4 [4]	Carc. 1A Muta. 2 Repr. 1B STOT RE 1 Acute Tox. 4 * Acute Tox. 4 * Skin Irrit. 2 Resp. Sens. 1 Skin Sens. 1 Aquatic Acute 1 Aquatic Chronic 1	H350i H341 H360D*** H372** H332 H302 H315 H334 H317 H400 H410	GHS08 GHS07 GHS09 Dgr	H350i H341 H360D*** H372** H332 H302 H315 H334 H317 H410			

▼M1

Indeksnr.	International kemisk identifikation	EF nr.	CAS nr.	Klassificering		Mærkning			Specifikke koncentrations-grænser, M-faktorer	Noter
				Fareklasse- og kategorikode(r)	Faresætnings-kode(r)	Piktogram-, signalords-kode(r)	Faresætnings-kode(r)	Suppl. faresætnings-kode(r)		
028-011-00-6	nickel dichloride	231-743-0	7718-54-9	Carc. 1A Muta. 2 Repr. 1B Acute Tox. 3 * Acute Tox. 3 * STOT RE 1 Skin Irrit. 2 Resp. Sens. 1 Skin Sens. 1 Aquatic Acute 1 Aquatic Chronic 1	H350i H341 H360D*** H331 H301 H372** H315 H334 H317 H400 H410	GHS06 GHS08 GHS09 Dgr	H350i H341 H360D*** H331 H301 H372** H315 H334 H317 H410		STOT RE. 1; H373: C ≥ 1 % STOT RE. 2; H373: 0,1 % < C < 1 % Skin Irrit. 2; H315: C ≥ 20 % Skin Sens. 1; H317: C ≥ 0,01 % M=1	
028-012-00-1	nickel dinitrate; [1] nitric acid, nickel salt [2]	236-068-5 [1] 238-076-4 [2]	13138-45-9 [1] 14216-75-2 [2]	Ox. Sol. 2 Carc. 1A Muta. 2 Repr. 1B STOT RE 1 Acute Tox. 4 * Acute Tox. 4 * Skin Irrit. 2 Eye Dam. 1 Resp. Sens. 1 Skin Sens. 1 Aquatic Acute 1 Aquatic Chronic 1	H272 H350i H341 H360D*** H372** H332 H302 H318 H315 H317 H400 H410	GHS03 GHS05 GHS08 GHS07 GHS09 Dgr	H272 H350i H341 H360D*** H372** H332 H302 H318 H315 H317 H410		STOT RE. 1; H373: C ≥ 1 % STOT RE. 2; H373: 0,1 % < C < 1 % Skin Irrit. 2; H315: C ≥ 20 % Skin Sens. 1; H317: C ≥ 0,01 % M=1	
028-013-00-7	nickel matte	273-749-6	69012-50-6	Carc. 1A STOT RE 1 Skin Sens. 1 Aquatic Acute 1 Aquatic Chronic 1	H350i H372** H317 H400 H410	GHS08 GHS07 GHS09 Dgr	H350i H372** H317 H410			H

▼M1

Indeksnr.	International kemisk identifikation	EF nr.	CAS nr.	Klassificering		Mærkning			Specifikke koncentrationsgrænser, M-faktorer	Noter
				Fareklasse- og kategorikode(r)	Faresætningskode(r)	Piktogram-, signalordskode(r)	Faresætningskode(r)	Suppl. faresætningskode(r)		
028-014-00-2	slimes and sludges, copper electrolytic refining, decopperised, nickel sulfate	295-859-3	92129-57-2	Carc. 1A Muta. 2 Repr. 1B STOT RE 1 Acute Tox. 4 * Acute Tox. 4 * Skin Irrit. 2 Resp. Sens. 1 Skin Sens. 1 Aquatic Acute 1 Aquatic Chronic 1	H350i H341 H360D*** H372** H332 H302 H315 H334 H317 H400 H410	GHS08 GHS07 GHS09 Dgr	H350i H341 H360D*** H372** H332 H302 H315 H334 H317 H410		STOT RE 1; H372: C ≥ 1 % STOT RE 2; H373: 0,1 % ≤ C < 1 % Skin Sens. 1; H317: C ≥ 0,01 % M=1	
028-015-00-8	slimes and sludges, copper electrolyte refining, decopperised	305-433-1	94551-87-8	Carc. 1A Muta. 2 Repr. 1A STOT RE 1 Resp. Sens. 1 Skin Sens. 1 Aquatic Acute 1 Aquatic Chronic 1	H350i H341 H360D*** H372** H334 H317 H400 H410	GHS08 GHS09 Dgr	H350i H341 H360D*** H372** H334 H317 H410			H
028-016-00-3	nickel diperchlorate; perchloric acid, nickel(II) salt	237-124-1	13637-71-3	Carc. 1A Muta. 2 Repr. 1B STOT RE 1 Skin Corr. 1B Resp. Sens. 1 Skin Sens. 1 Aquatic Acute 1 Aquatic Chronic 1	H350i H341 H360D*** H372** H314 H334 H317 H400 H410	GHS05 GHS08 GHS09 Dgr	H350i H341 H360D*** H372** H314 H334 H317 H410		STOT RE 1; H372: C ≥ 1 % STOT RE 2; H373: 0,1 % ≤ C < 1 % Skin Sens. 1; H317: C ≥ 0,01 % M=1	H

▼M1

Indeksnr.	International kemisk identifikation	EF nr.	CAS nr.	Klassificering		Mærkning			Specifikke koncentrations-grænser, M-faktorer	Noter
				Fareklasse- og kategorikode(r)	Faresætnings-kode(r)	Piktogram-, signalords-kode(r)	Faresætnings-kode(r)	Suppl. faresætnings-kode(r)		
028-017-00-9	nickel dipotassium bis(sulfate); [1] diammonium nickel bis(sulfate) [2]	237-563-9 [1] 239-793-2 [2]	13842-46-1 [1] 15699-18-0 [2]	Carc. 1A Muta. 2 Repr. 1B STOT RE 1 Acute Tox. 4 * Acute Tox. 4 * Resp. Sens. 1 Skin Sens. 1 Aquatic Acute 1 Aquatic Chronic 1	H350i H341 H360D*** H372** H332 H302 H334 H317 H400 H410	GHS08 GHS07 GHS09 Dgr	H350i H341 H360D*** H372** H332 H302 H334 H317 H410		STOT RE 1; H372: C ≥ 1 % STOT RE 2; H373: 0,1 % ≤ C < 1 % Skin Sens. 1; H317: C ≥ 0,01 % M=1	H
028-018-00-4	nickel bis(sulfamidate); nickel sulfamate	237-396-1	13770-89-3	Carc. 1A Muta. 2 Repr. 1B STOT RE 1 Resp. Sens. 1 Skin Sens. 1 Aquatic Acute 1 Aquatic Chronic 1	H350i H341 H360D*** H372** H334 H317 H400 H410	GHS08 GHS09 Dgr	H350i H341 H360D*** H372** H334 H317 H410		STOT RE 1; H372: C ≥ 1 % STOT RE 2; H373: 0,1 % ≤ C < 1 % Skin Sens. 1; H317: C ≥ 0,01 % M=1	H
028-019-00-X	nickel bis(tetrafluoroborate)	238-753-4	14708-14-6	Carc. 1A Muta. 2 Repr. 1B STOT RE 1 Resp. Sens. 1 Skin Sens. 1 Aquatic Acute 1 Aquatic Chronic 1	H350i H341 H360D*** H372** H334 H317 H400 H410	GHS08 GHS09 Dgr	H350i H341 H360D*** H372** H334 H317 H410		STOT RE 1; H372: C ≥ 1 % STOT RE 2; H373: 0,1 % ≤ C < 1 % Skin Sens. 1; H317: C ≥ 0,01 % M=1	H

▼M1

Indeksnr.	International kemisk identifikation	EF nr.	CAS nr.	Klassificering		Mærkning			Specifikke koncentrations-grænser, M-faktorer	Noter
				Fareklasse- og kategorikode(r)	Faresætnings-kode(r)	Piktogram-, signalords-kode(r)	Faresætnings-kode(r)	Suppl. faresætnings-kode(r)		
028-021-00-0	nickel diformate; [1] formic acid, nickel salt; [2] formic acid, copper nickel salt [3]	222-101-0 [1] 239-946-6 [2] 268-755-0 [3]	3349-06-2 [1] 15843-02-4 [2] 68134-59-8 [3]	Carc. 1A Muta. 2 Repr. 1B STOT RE 1 Resp. Sens. 1 Skin Sens. 1 Aquatic Acute 1 Aquatic Chronic 1	H350i H341 H360D*** H372** H334 H317 H400 H410	GHS08 GHS09 Dgr	H350i H341 H360D*** H372** H334 H317 H410		STOT RE 1; H372: C ≥ 1 % STOT RE 2; H373: 0,1 % ≤ C < 1 % Skin Sens. 1; H317: C ≥ 0,01 % M=1	H
028-022-00-6	nickel di(acetate); [1] nickel acetate [2]	206-761-7 [1] 239-086-1 [2]	373-02-4 [1] 14998-37-9 [2]	Carc. 1A Muta. 2 Repr. 1B STOT RE 1 Acute Tox. 4 * Acute Tox. 4 * Resp. Sens. 1 Skin Sens. 1 Aquatic Acute 1 Aquatic Chronic 1	H350i H341 H360D*** H372** H332 H302 H334 H317 H400 H410	GHS08 GHS07 GHS09 Dgr	H350i H341 H360D*** H372** H332 H302 H334 H317 H410		STOT RE 1; H372: C ≥ 1 % STOT RE 2; H373: 0,1 % ≤ C < 1 % Skin Sens. 1; H317: C ≥ 0,01 % M=1	E H
028-024-00-7	nickel dibenzoate	209-046-8	553-71-9	Carc. 1A Muta. 2 Repr. 1B STOT RE 1 Resp. Sens. 1 Skin Sens. 1 Aquatic Acute 1 Aquatic Chronic 1	H350i H341 H360D*** H372** H334 H317 H400 H410	GHS08 GHS09 Dgr	H350i H341 H360D*** H372** H334 H317 H410		STOT RE 1; H372: C ≥ 1 % STOT RE 2; H373: 0,1 % ≤ C < 1 % Skin Sens. 1; H317: C ≥ 0,01 % M=1	H

▼M1

Indeksnr.	International kemisk identifikation	EF nr.	CAS nr.	Klassificering		Mærkning			Specifikke koncentrations-grænser, M-faktorer	Noter
				Fareklasse- og kategorikode(r)	Faresætnings-kode(r)	Piktogram-, signalords-kode(r)	Faresætnings-kode(r)	Suppl. faresætnings-kode(r)		
028-025-00-2	nickel bis(4-cyclohexylbutyrate)	223-463-2	3906-55-6	Carc. 1A Muta. 2 Repr. 1B STOT RE 1 Resp. Sens. 1 Skin Sens. 1 Aquatic Acute 1 Aquatic Chronic 1	H350i H341 H360D*** H372** H334 H317 H400 H410	GHS08 GHS09 Dgr	H350i H341 H360D*** H372** H334 H317 H410		STOT RE 1; H372: C ≥ 1 % STOT RE 2; H373: 0,1 % ≤ C < 1 % Skin Sens. 1; H317: C ≥ 0,01 % M=1	
028-026-00-8	nickel(II) stearate; nickel(II) octadecanoate	218-744-1	2223-95-2	Carc. 1A Muta. 2 Repr. 1B STOT RE 1 Resp. Sens. 1 Skin Sens. 1 Aquatic Acute 1 Aquatic Chronic 1	H350i H341 H360D*** H372** H334 H317 H400 H410	GHS08 GHS09 Dgr	H350i H341 H360D*** H372** H334 H317 H410		STOT RE 1; H372: C ≥ 1 % STOT RE 2; H373: 0,1 % ≤ C < 1 % Skin Sens. 1; H317: C ≥ 0,01 % M=1	H
028-027-00-3	nickel dilactate	—	16039-61-5	Carc. 1A Muta. 2 Repr. 1B STOT RE 1 Resp. Sens. 1 Skin Sens. 1 Aquatic Acute 1 Aquatic Chronic 1	H350i H341 H360D*** H372** H334 H317 H400 H410	GHS08 GHS09 Dgr	H350i H341 H360D*** H372** H334 H317 H410		STOT RE 1; H372: C ≥ 1 % STOT RE 2; H373: 0,1 % ≤ C < 1 % Skin Sens. 1; H317: C ≥ 0,01 % M=1	H

▼M1

Indeksnr.	International kemisk identifikation	EF nr.	CAS nr.	Klassificering		Mærkning			Specifikke koncentrations-grænser, M-faktorer	Noter
				Fareklasse- og kategorikode(r)	Faresætnings-kode(r)	Piktogram-, signalords-kode(r)	Faresætnings-kode(r)	Suppl. faresætnings-kode(r)		
028-028-00-9	nickel(II) octanoate	225-656-7	4995-91-9	Carc. 1A Muta. 2 Repr. 1B STOT RE 1 Skin Corr. 1A Resp. Sens. 1 Skin Sens. 1 Aquatic Acute 1 Aquatic Chronic 1	H350i H341 H360D*** H372** H314 H334 H317 H400 H410	GHS05 GHS08 GHS09 Dgr	H350i H341 H360D*** H372** H314 H334 H317 H410		STOT RE 1; H372: C ≥ 1 % STOT RE 2; H373: 0,1 % ≤ C < 1 % Skin Sens. 1; H317: C ≥ 0,01 % M=1	H
028-029-00-4	nickel difluoride; [1] nickel dibromide; [2] nickel diiodide; [3] nickel potassium fluoride [4]	233-071-3 [1] 236-665-0 [2] 236-666-6 [3] - [4]	10028-18-9 [1] 13462-88-9 [2] 13462-90-3 [3] 11132-10-8 [4]	Carc. 1A Muta. 2 Repr. 1B STOT RE 1 Resp. Sens. 1 Skin Sens. 1 Aquatic Acute 1 Aquatic Chronic 1	H350i H341 H360D*** H372** H334 H317 H400 H410	GHS08 GHS09 Dgr	H350i H341 H360D*** H372** H334 H317 H410		STOT RE 1; H372: C ≥ 1 % STOT RE 2; H373: 0,1 % ≤ C < 1 % Skin Sens. 1; H317: C ≥ 0,01 % M=1	H
028-030-00-X	nickel hexafluorosilicate	247-430-7	26043-11-8	Carc. 1A Muta. 2 Repr. 1B STOT RE 1 Resp. Sens. 1 Skin Sens. 1 Aquatic Acute 1 Aquatic Chronic 1	H350i H341 H360D*** H372** H334 H317 H400 H410	GHS08 GHS09 Dgr	H350i H341 H360D*** H372** H334 H317 H410		STOT RE 1; H372: C ≥ 1 % STOT RE 2; H373: 0,1 % ≤ C < 1 % Skin Sens. 1; H317: C ≥ 0,01 % M=1	H

▼M1

Indeksnr.	International kemisk identifikation	EF nr.	CAS nr.	Klassificering		Mærkning			Specifikke koncentrations-grænser, M-faktorer	Noter
				Fareklasse- og kategorikode(r)	Faresætnings-kode(r)	Piktogram-, signalords-kode(r)	Faresætnings-kode(r)	Suppl. faresætnings-kode(r)		
028-031-00-5	nickel selenate	239-125-2	15060-62-5	Carc. 1A Muta. 2 Repr. 1B STOT RE 1 Resp. Sens. 1 Skin Sens. 1 Aquatic Acute 1 Aquatic Chronic 1	H350i H341 H360D*** H372** H334 H317 H400 H410	GHS08 GHS09 Dgr	H350i H341 H360D*** H372** H334 H317 H410		STOT RE 1; H372: C ≥ 1 % STOT RE 2; H373: 0,1 % ≤ C < 1 % Skin Sens. 1; H317: C ≥ 0,01 % M=1	H
028-032-00-0	nickel hydrogen phosphate; [1] nickel bis(dihydrogen phosphate); [2] trinickel bis(orthophosphate); [3] dinickel diphosphate; [4] nickel bis(phosphinate); [5] nickel phosphinate; [6] phosphoric acid, calcium nickel salt; [7] diphosphoric acid, nickel(II) salt [8]	238-278-2 [1] 242-522-3 [2] 233-844-5 [3] 238-426-6 [4] 238-511-8 [5] 252-840-4 [6] - [7] - [8]	14332-34-4 [1] 18718-11-1 [2] 10381-36-9 [3] 14448-18-1 [4] 14507-36-9 [5] 36026-88-7 [6] 17169-61-8 [7] 19372-20-4 [8]	Carc. 1A STOT RE 1 Resp. Sens. 1 Skin Sens. 1 Aquatic Acute 1 Aquatic Chronic 1	H350i H372** H334 H317 H400 H410	GHS08 GHS09 Dgr	H350i H372** H334 H317 H410			H
028-033-00-6	diammonium nickel hexacyanoferrate	—	74195-78-1	Carc. 1A STOT RE 1 Resp. Sens. 1 Skin Sens. 1 Aquatic Acute 1 Aquatic Chronic 1	H350i H372** H334 H317 H400 H410	GHS08 GHS09 Dgr	H350i H372** H334 H317 H410			H

▼M1

Indeksnr.	International kemisk identifikation	EF nr.	CAS nr.	Klassificering		Mærkning			Specifikke koncentrations-grænser, M-faktorer	Noter
				Fareklasse- og kategorikode(r)	Faresætnings-kode(r)	Piktogram-, signalords-kode(r)	Faresætnings-kode(r)	Suppl. faresætnings-kode(r)		
028-034-00-1	nickel dicyanide	209-160-8	557-19-7	Carc. 1A STOT RE 1 Resp. Sens. 1 Skin Sens. 1 Aquatic Acute 1 Aquatic Chronic 1	H350i H372** H334 H317 H400 H410	GHS08 GHS09 Dgr	H350i H372** H334 H317 H410	EUH032		H
028-035-00-7	nickel chromate	238-766-5	14721-18-7	Carc. 1A STOT RE 1 Resp. Sens. 1 Skin Sens. 1 Aquatic Acute 1 Aquatic Chronic 1	H350i H372** H334 H317 H400 H410	GHS08 GHS09 Dgr	H350i H372** H334 H317 H410			H
028-036-00-2	nickel(II) silicate; [1] dinickel orthosilicate; [2] nickel silicate (3:4); [3] silicic acid, nickel salt; [4] trihydrogen hydroxybis[orthosilicato(4-)]trinickelate(3-) [5]	244-578-4 [1] 237-411-1 [2] 250-788-7 [3] 253-461-7 [4] 235-688-3 [5]	21784-78-1 [1] 13775-54-7 [2] 31748-25-1 [3] 37321-15-6 [4] 12519-85-6 [5]	Carc. 1A STOT RE 1 Skin Sens. 1 Aquatic Acute 1 Aquatic Chronic 1	H350i H372** H317 H400 H410	GHS08 GHS07 GHS09 Dgr	H350i H372** H317 H410			H
028-037-00-8	dinickel hexacyanoferrate	238-946-3	14874-78-3	Carc. 1A STOT RE 1 Skin Sens. 1 Aquatic Acute 1 Aquatic Chronic 1	H350i H372** H317 H400 H410	GHS08 GHS07 GHS09 Dgr	H350i H372** H317 H410			H

▼M1

Indeksnr.	International kemisk identifikation	EF nr.	CAS nr.	Klassificering		Mærkning			Specifikke koncentrations-grænser, M-faktorer	Noter
				Fareklasse- og kategorikode(r)	Faresætnings-kode(r)	Piktogram-, signalords-kode(r)	Faresætnings-kode(r)	Suppl. faresætnings-kode(r)		
028-038-00-3	trinickel bis(arsenate); nickel(II) arsenate	236-771-7	13477-70-8	Carc. 1A STOT RE 1 Skin Sens. 1 Aquatic Acute 1 Aquatic Chronic 1	H350 H372** H317 H400 H410	GHS08 GHS07 GHS09 Dgr	H350 H372** H317 H410			H
028-039-00-9	nickel oxalate; [1] oxalic acid, nickel salt [2]	208-933-7 [1] 243-867-2 [2]	547-67-1 [1] 20543-06-0 [2]	Carc. 1A STOT RE 1 Skin Sens. 1 Aquatic Acute 1 Aquatic Chronic 1	H350i H372** H317 H400 H410	GHS08 GHS07 GHS09 Dgr	H350i H372** H317 H410			H
028-040-00-4	nickel telluride	235-260-6	12142-88-0	Carc. 1A STOT RE 1 Skin Sens. 1 Aquatic Acute 1 Aquatic Chronic 1	H350i H372** H317 H400 H410	GHS08 GHS07 GHS09 Dgr	H350i H372** H317 H410			H
028-041-00-X	trinickel tetrasulfide	—	12137-12-1	Carc. 1A STOT RE 1 Skin Sens. 1 Aquatic Acute 1 Aquatic Chronic 1	H350i H372** H317 H400 H410	GHS08 GHS07 GHS09 Dgr	H350i H372** H317 H410			H
028-042-00-5	trinickel bis(arsenite)	—	74646-29-0	Carc. 1A STOT RE 1 Skin Sens. 1 Aquatic Acute 1 Aquatic Chronic 1	H350i H372** H317 H400 H410	GHS08 GHS07 GHS09 Dgr	H350i H372** H317 H410			H
028-043-00-0	cobalt nickel gray periclase; C.I. Pigment Black 25; C.I. 77332; [1] cobalt nickel dioxide; [2] cobalt nickel oxide [3]	269-051-6 [1] 261-346-8 [2] - [3]	68186-89-0 [1] 58591-45-0 [2] 12737-30-3 [3]	Carc. 1A STOT RE 1 Skin Sens. 1	H350i H372** H317	GHS08 GHS07 Dgr	H350i H372** H317			H

▼M1

Indeksnr.	International kemisk identifikation	EF nr.	CAS nr.	Klassificering		Mærkning			Specifikke koncentrations-grænser, M-faktorer	Noter
				Fareklasse- og kategorikode(r)	Faresætnings-kode(r)	Piktogram-, signalords-kode(r)	Faresætnings-kode(r)	Suppl. faresætnings-kode(r)		
028-044-00-6	nickel tin trioxide; nickel stannate	234-824-9	12035-38-0	Carc. 1A STOT RE 1 Skin Sens. 1	H350i H372** H317	GHS08 GHS07 Dgr	H350i H372** H317			H
028-045-00-1	nickel triuranium decaoxide	239-876-6	15780-33-3	Carc. 1A STOT RE 1 Skin Sens. 1	H350i H372** H317	GHS08 GHS07 Dgr	H350i H372** H317			H
028-046-00-7	nickel dithiocyanate	237-205-1	13689-92-4	Carc. 1A Muta. 2 Repr. 1B STOT RE 1 Resp. Sens. 1 Skin Sens. 1 Aquatic Acute 1 Aquatic Chronic 1	H350i H341 H360D*** H372** H334 H317 H400 H410	GHS08 GHS09 Dgr	H350i H341 H360D*** H372** H334 H317 H410	EUH032	STOT RE 1; H372: C ≥ 1 % STOT RE 2; H373: 0,1 % ≤ C < 1 % Skin Sens. 1; H317: C ≥ 0,01 % M=1	H
028-047-00-2	nickel dichromate	239-646-5	15586-38-6	Carc. 1A Muta. 2 Repr. 1B STOT RE 1 Resp. Sens. 1 Skin Sens. 1 Aquatic Acute 1 Aquatic Chronic 1	H350i H341 H360D*** H372** H334 H317 H400 H410	GHS08 GHS09 Dgr	H350i H341 H360D*** H372** H334 H317 H410		STOT RE 1; H372: C ≥ 1 % STOT RE 2; H373: 0,1 % ≤ C < 1 % Skin Sens. 1; H317: C ≥ 0,01 % M=1	H
028-048-00-8	nickel(II) selenite	233-263-7	10101-96-9	Carc. 1A STOT RE 1 Resp. Sens. 1 Skin Sens. 1 Aquatic Acute 1 Aquatic Chronic 1	H350i H372** H334 H317 H400 H410	GHS08 GHS09 Dgr	H350i H372** H334 H317 H410			H

▼M1

Indeksnr.	International kemisk identifikation	EF nr.	CAS nr.	Klassificering		Mærkning			Specifikke koncentrations-grænser, M-faktorer	Noter
				Fareklasse- og kategorikode(r)	Faresætnings-kode(r)	Piktogram-, signalords-kode(r)	Faresætnings-kode(r)	Suppl. faresætnings-kode(r)		
028-049-00-3	nickel selenide	215-216-2	1314-05-2	Carc. 1A STOT RE 1 Skin Sens. 1 Aquatic Acute 1 Aquatic Chronic 1	H350i H372** H317 H400 H410	GHS08 GHS07 GHS09 Dgr	H350i H372** H317 H410			H
028-050-00-9	silicic acid, lead nickel salt	—	68130-19-8	Carc. 1A Repr. 1A STOT RE 1 Skin Sens. 1 Aquatic Acute 1 Aquatic Chronic 1	H350i H360Df H372** H317 H400 H410	GHS08 GHS07 GHS09 Dgr	H350i H360Df H372** H317 H410			H
028-051-00-4	nickel diarsenide; [1] nickel arsenide [2]	235-103-1 [1] 248-169-1 [2]	12068-61-0 [1] 27016-75-7 [2]	Carc. 1A STOT RE 1 Skin Sens. 1 Aquatic Acute 1 Aquatic Chronic 1	H350i H372** H317 H400 H410	GHS08 GHS07 GHS09 Dgr	H350i H372** H317 H410			H
028-052-00-X	nickel barium titanium primrose priderite; C.I. Pigment Yellow 157; C.I. 77900	271-853-6	68610-24-2	Carc. 1A STOT RE 1 Skin Sens. 1	H350i H372** H317	GHS08 GHS07 GHS09 Dgr	H350i H372** H317			H
028-053-00-5	nickel dichlorate; [1] nickel dibromate; [2] ethyl hydrogen sulfate, nickel(II) salt [3]	267-897-0 [1] 238-596-1 [2] 275-897-7 [3]	67952-43-6 [1] 14550-87-9 [2] 71720-48-4 [3]	Carc. 1A Muta. 2 Repr. 1B STOT RE 1 Resp. Sens. 1 Skin Sens. 1 Aquatic Acute 1 Aquatic Chronic 1	H350i H341 H360D*** H372** H334 H317 H400 H410	GHS08 GHS09 Dgr	H350i H341 H360D*** H372** H334 H317 H410		STOT RE 1; H372: C ≥ 1 % STOT RE 2; H373: 0,1 % ≤ C < 1 % Skin Sens. 1; H317: C ≥ 0,01 %1 M=1	H

▼M1

Indeksnr.	International kemisk identifikation	EF nr.	CAS nr.	Klassificering		Mærkning			Specifikke koncentrationsgrænser, M-faktorer	Noter
				Fareklasse- og kategorikode(r)	Faresætningskode(r)	Piktogram-, signalordskode(r)	Faresætningskode(r)	Suppl. faresætningskode(r)		
028-054-00-0	nickel(II) trifluoroacetate; [1] nickel(II) propionate; [2] nickel bis(benzenesulfonate); [3] nickel(II) hydrogen citrate; [4] citric acid, ammonium nickel salt; [5] citric acid, nickel salt; [6] nickel bis(2-ethylhexanoate); [7] 2-ethylhexanoic acid, nickel salt; [8] dimethylhexanoic acid nickel salt; [9] nickel(II) isooctanoate; [10] nickel isooctanoate; [11] nickel bis(isononanoate); [12] nickel(II) neononanoate; [13] nickel(II) isodecanoate; [14] nickel(II) neodecanoate; [15] neodecanoic acid, nickel salt; [16] nickel(II) neoundecanoate; [17] bis(d-gluconato-O^1,O^2)nickel; [18] nickel 3,5-bis(*tert*-butyl)-4-hydroxybenzoate (1:2); [19] nickel(II) palmitate; [20] (2-ethylhexanoato-*O*)(isononanoato-*O*)nickel; [21] (isononanoato-*O*)(isooctanoato-*O*)nickel; [22] (isooctanoato-*O*)(neodecanoato-*O*)nickel; [23] (2-ethylhexanoato-*O*)(isodecanoato-*O*)nickel; [24] (2-ethylhexanoato-*O*)(neodecanoato-*O*)nickel; [25] (isodecanoato-*O*)(isooctanoato-*O*)nickel; [26]	240-235-8 [1] 222-102-6 [2] 254-642-3 [3] 242-533-3 [4] 242-161-1 [5] 245-119-0 [6] 224-699-9 [7] 231-480-1 [8] 301-323-2 [9] 249-555-2 [10] 248-585-3 [11] 284-349-6 [12] 300-094-6 [13] 287-468-1 [14] 287-469-7 [15] 257-447-1 [16] 300-093-0 [17] 276-205-6 [18] 258-051-1 [19] 237-138-8 [20] 287-470-2 [21] 287-471-8 [22] 284-347-5 [23] 284-351-7 [24] 285-698-7 [25] 285-909-2 [26] 284-348-0 [27] 287-592-6 [28] 294-302-1 [29] 283-972-0 [30] - [31]	16083-14-0 [1] 3349-08-4 [2] 39819-65-3 [3] 18721-51-2 [4] 18283-82-4 [5] 22605-92-1 [6] 4454-16-4 [7] 7580-31-6 [8] 93983-68-7 [9] 29317-63-3 [10] 27637-46-3 [11] 84852-37-9 [12] 93920-10-6 [13] 85508-43-6 [14] 85508-44-7 [15] 51818-56-5 [16] 93920-09-3 [17] 71957-07-8 [18] 52625-25-9 [19] 13654-40-5 [20] 85508-45-8 [21] 85508-46-9 [22] 84852-35-7 [23] 84852-39-1 [24] 85135-77-9 [25] 85166-19-4 [26] 84852-36-8 [27] 85551-28-6 [28] 91697-41-5 [29] 84776-45-4 [30] 72319-19-8 [31]	Carc. 1A Muta. 2 Repr. 1B STOT RE 1 Resp. Sens. 1 Skin Sens. 1 Aquatic Acute 1 Aquatic Chronic 1	H350i H341 H360D*** H372** H334 H317 H400 H410	GHS08 GHS09 Dgr	H350i H341 H360D*** H372** H334 H317 H410		STOT RE 1; H372: C ≥ 1 % STOT RE 2; H373: 0,1 % ≤ C < 1 % Skin Sens. 1; H317: C ≥ 0,01 % M=1	H

▼M1

Indeksnr.	International kemisk identifikation	EF nr.	CAS nr.	Klassificering		Mærkning			Specifikke koncentrations-grænser, M-faktorer	Noter
				Fareklasse- og kategorikode(r)	Faresætnings-kode(r)	Piktogram-, signalords-kode(r)	Faresætnings-kode(r)	Suppl. faresætnings-kode(r)		
	(isodecanoato-*O*)(isononanoato-*O*)nickel; [27] (isononanoato-*O*)(neodecanoato-*O*)nickel; [28] fatty acids, C_{6-19}-branched, nickel salts; [29] fatty acids, C_{8-18} and C_{18}-unsaturated, nickel salts; [30] 2,7-naphthalenedisulfonic acid, nickel(II) salt; [31]									
028-055-00-6	nickel(II) sulfite; [1] nickel tellurium trioxide; [2] nickel tellurium tetraoxide; [3] molybdenum nickel hydroxide oxide phosphate [4]	231-827-7 [1] 239-967-0 [2] 239-974-9 [3] 268-585-7 [4]	7757-95-1 [1] 15851-52-2 [2] 15852-21-8 [3] 68130-36-9 [4]	Carc. 1A STOT RE 1 Resp. Sens. 1 Skin Sens. 1 Aquatic Acute 1 Aquatic Chronic 1	H350i H372** H334 H317 H400 H410	GHS08 GHS09 Dgr	H350i H372** H334 H317 H410			H
028-056-00-1	nickel boride (NiB); [1] dinickel boride; [2] trinickel boride; [3] nickel boride; [4] dinickel silicide; [5] nickel disilicide; [6] dinickel phosphide; [7] nickel boron phosphide [8]	234-493-0 [1] 234-494-6 [2] 234-495-1 [3] 235-723-2 [4] 235-033-1 [5] 235-379-3 [6] 234-828-0 [7] - [8]	12007-00-0 [1] 12007-01-1 [2] 12007-02-2 [3] 12619-90-8 [4] 12059-14-2 [5] 12201-89-7 [6] 12035-64-2 [7] 65229-23-4 [8]	Carc. 1A STOT RE 1 Skin Sens. 1 Aquatic Acute 1 Aquatic Chronic 1	H350i H372** H317 H400 H410	GHS08 GHS07 GHS09 Dgr	H350i H372** H317 H410			H

▼M1

Indeksnr.	International kemisk identifikation	EF nr.	CAS nr.	Klassificering		Mærkning			Specifikke koncentrations-grænser, M-faktorer	Noter
				Fareklasse- og kategorikode(r)	Faresætnings-kode(r)	Piktogram-, signalords-kode(r)	Faresætnings-kode(r)	Suppl. faresætnings-kode(r)		
028-057-00-7	dialuminium nickel tetraoxide; [1] nickel titanium trioxide; [2] nickel titanium oxide; [3] nickel divanadium hexaoxide; [4] cobalt dimolybdenum nickel octaoxide; [5] nickel zirkonium trioxide; [6] molybdenum nickel tetraoxide; [7] nickel tungsten tetraoxide; [8] olivine, nickel green; [9] lithium nickel dioxide; [10] molybdenum nickel oxide; [11]	234-454-8 [1] 234-825-4 [2] 235-752-0 [3] 257-970-5 [4] 268-169-5 [5] 274-755-1 [6] 238-034-5 [7] 238-032-4 [8] 271-112-7 [9] - [10] - [11]	12004-35-2 [1] 12035-39-1 [2] 12653-76-8 [3] 52502-12-2 [4] 68016-03-5 [5] 70692-93-2 [6] 14177-55-0 [7] 14177-51-6 [8] 68515-84-4 [9] 12031-65-1 [10] 12673-58-4 [11]	Carc. 1A STOT RE 1 Skin Sens. 1	H350i H372** H317	GHS08 GHS07 Dgr	H350i H372** H317			H
028-058-00-2	cobalt lithium nickel oxide	442-750-5	—	Carc. 1A Acute Tox. 2 * STOT RE 1 Skin Sens. 1 Aquatic Acute 1 Aquatic Chronic 1	H350i H330 H372** H317 H400 H410	GHS06 GHS08 GHS09 Dgr	H350i H330 H372** H317 H410			

▼B

029-001-00-4	copper chloride; copper (I) chloride; cuprous chloride	231-842-9	7758-89-6	Acute Tox. 4 * Aquatic Acute 1 Aquatic Chronic 1	H302 H400 H410	GHS07 GHS09 Wng	H302 H400 H410			
029-002-00-X	dicopper oxide; copper (I) oxide	215-270-7	1317-39-1	Acute Tox. 4 * Aquatic Acute 1 Aquatic Chronic 1	H302 H400 H410	GHS07 GHS09 Wng	H302 H410			

▼B

Indeksnr.	International kemisk identifikation	EF nr.	CAS nr.	Klassificering		Mærkning			Specifikke koncentrations-grænser, M-faktorer	Noter
				Fareklasse- og kategorikode(r)	Faresætnings-kode(r)	Piktogram-, signalords-kode(r)	Faresætnings-kode(r)	Suppl. faresætnings-kode(r)		
029-003-00-5	Naphthenic acids, copper salts; copper naphthenate	215-657-0	1338-02-9	Flam. Liq. 3 Acute Tox. 4 * Aquatic Acute 1 Aquatic Chronic 1	H226 H302 H400 H410	GHS02 GHS07 GHS09 Wng	H226 H302 H410			
029-004-00-0	copper sulphate	231-847-6	7758-98-7	Acute Tox. 4 * Eye Irrit. 2 Skin Irrit. 2 Aquatic Acute 1 Aquatic Chronic 1	H302 H319 H315 H400 H410	GHS07 GHS09 Wng	H302 H319 H315 H410			
029-005-00-6	(tris(chloromethyl)phthalocyaninato)copper(II), reaction products with *N*-methylpiperazine and methoxyacetic acid	401-260-1	—	Eye Irrit. 2	H319	GHS07 Wng	H319			
029-006-00-1	tris(octadec-9-enylammonium) (trisulfonatophthalocyaninato)copper(II)	403-210-4	—	Eye Dam. 1 Aquatic Chronic 2	H318 H411	GHS05 GHS09 Dgr	H318 H411			
029-007-00-7	(trisodium (2-((3-(6-(2-chloro-5-sulfonato)anilino)-4-(3-carboxypyridinio)-1,3,5-triazin-2-ylamino)-2-oxido-5-sulfonatophenylazo)phenylmethylazo)-4-sulfonatobenzoato)copper(3-)) hydroxide	404-670-9	89797-01-3	Skin Sens. 1	H317	GHS07 Wng	H317			G
029-008-00-2	copper(II) methanesulfonate	405-400-2	54253-62-2	Acute Tox. 4 * Eye Dam. 1 Aquatic Acute 1 Aquatic Chronic 1	H302 H318 H400 H410	GHS05 GHS07 GHS09 Dgr	H302 H318 H410			

▼B

Indeksnr.	International kemisk identifikation	EF nr.	CAS nr.	Klassificering		Mærkning			Specifikke koncentrations-grænser, M-faktorer	Noter
				Fareklasse- og kategorikode(r)	Faresætnings-kode(r)	Piktogram-, signalords-kode(r)	Faresætnings-kode(r)	Suppl. faresætnings-kode(r)		
029-009-00-8	phthalocyanine-*N*-[3-(diethylamino)propyl]sulfonamide copper complex	413-650-9	93971-95-0	Aquatic Chronic 3	H412	—	H412			
029-010-00-3	reaction mass of compounds from (dodecakis(*p*-tolylthio)phthalocyaninato)copper(II) to (hexadecakis(*p*-tolylthio)phthalocyaninato)copper(II)	407-700-9	101408-30-4	Skin Sens. 1	H317	GHS07 Wng	H317			
029-011-00-9	sodium [29*H*,31*H*-phthalocyaninato-(2-)-*N*29,*N*30,*N*31,*N*32]-((3-(*N*-methyl-*N*-(2-hydroxyethyl)amino)propyl)amino)sulfonylsulfonato, copper complex	412-730-0	150522-10-4	Skin Corr. 1B	H314	GHS05 Dgr	H314			
029-012-00-4	sodium ((*N*-(3-trimethylammoniopropyl)sulfamoyl)methylsulfonatophthalocyaninato)copper(II)	407-340-2	124719-24-0	Eye Dam. 1	H318	GHS05 Dgr	H318			
▼M1 029-013-00-X	trisodium(2-(α-(3-(4-chloro-6-(2-(2-(vinylsulfonyl)ethoxy)ethylamino)-1,3,5-triazin-2-ylamino)-2-oxido-5-sulfonatophenylazo)benzylidenehydrazino)-4-sulfonatobenzoato)copper(II)	407-580-8	130201-51-3	Eye Dam. 1	H318	GHS05 Dgr	H318			
029-014-00-5	reaction mass of: 2,2'-[[*cis*-1,2-cyclohexanediylbis(nitrilomethylidene)]bis[phenolate]](2-)*N,N',O,O'*-copper complex; 2,2'-[[*trans*-1,2-cyclohexanediylbis(nitrilomethylidyne)]bis[phenolate]](2-)*N,N',O,O'*-copper complex	419-610-7	171866-24-3	STOT RE 2 * Aquatic Chronic 2	H373** H411	GHS08 GHS09 Wng	H373** H411			

▼B

Indeksnr.	International kemisk identifikation	EF nr.	CAS nr.	Klassificering		Mærkning			Specifikke koncentrations-grænser, M-faktorer	Noter
				Fareklasse- og kategorikode(r)	Faresætnings-kode(r)	Piktogram-, signalords-kode(r)	Faresætnings-kode(r)	Suppl. faresætnings-kode(r)		
030-001-00-1	zinc powder — zinc dust (pyrophoric)	231-175-3	7440-66-6	Water-react. 1 Pyr. Sol. 1 Aquatic Acute 1 Aquatic Chronic 1	H260 H250 H400 H410	GHS02 GHS09 Dgr	H260 H250 H410			T
030-001-01-9	zinc powder — zinc dust (stabilised)	231-175-3	7440-66-6	Aquatic Acute 1 Aquatic Chronic 1	H400 H410	GHS09 Wng	H410			
030-003-00-2	zinc chloride	231-592-0	7646-85-7	Acute Tox. 4 * Skin Corr. 1B Aquatic Acute 1 Aquatic Chronic 1	H302 H314 H400 H410	GHS05 GHS07 GHS09 Dgr	H302 H314 H410		STOT SE 3; H335: C ≥ 5 %	
030-004-00-8	dimethylzinc; [1] diethylzinc [2]	208-884-1 [1] 209-161-3 [2]	544-97-8 [1] 557-20-0 [2]	Pyr. Liq. 1 Water-react. 1 Skin Corr. 1B Aquatic Acute 1 Aquatic Chronic 1	H250 H260 H314 H400 H410	GHS02 GHS05 GHS09 Dgr	H250 H260 H314 H410	EUH014		
030-005-00-3	diamminediisocyanatozinc	401-610-3	—	Acute Tox. 4 * Eye Dam. 1 Resp. Sens. 1 Skin Sens. 1 Aquatic Acute 1	H302 H318 H334 H317 H400	GHS05 GHS08 GHS07 GHS09 Dgr	H302 H318 H334 H317 H400			
030-006-00-9	zinc sulphate (hydrous) (mono-, hexa- and hepta hydrate); [1] zinc sulphate (anhydrous) [2]	231-793-3 [1] 231-793-3 [2]	7446-19-7 [1] 7733-02-0 [2]	Acute Tox. 4 * Eye Dam. 1 Aquatic Acute 1 Aquatic Chronic 1	H302 H318 H400 H410	GHS05 GHS07 GHS09 Dgr	H302 H318 H410			
030-007-00-4	bis(3,5-di-*tert*-butylsalicylato-O,O^2)zinc	403-360-0	42405-40-3	Flam. Sol. 1 Acute Tox. 4 * Aquatic Acute 1 Aquatic Chronic 1	H228 H302 H400 H410	GHS02 GHS07 GHS09 Dgr	H228 H302 H410			T

▼B

Indeksnr.	International kemisk identifikation	EF nr.	CAS nr.	Klassificering		Mærkning			Specifikke koncentrationsgrænser, M-faktorer	Noter
				Fareklasse- og kategorikode(r)	Faresætningskode(r)	Piktogram-, signalordskode(r)	Faresætningskode(r)	Suppl. faresætningskode(r)		
030-008-00-X	hydroxo(2-(benzenesulfonamido)benzoato)zinc(II)	403-750-0	113036-91-2	Acute Tox. 4 * Aquatic Chronic 2	H332 H411	GHS07 GHS09 Wng	H332 H411			
▼M1 030-009-00-5	zinc-bis(4-(*n*-octyloxycarbonylamino)salicylate) dihydrate	417-130-2	—	Eye Dam. 1 Aquatic Chronic 2	H318 H411	GHS05 GHS09 Dgr	H318 H411			
030-010-00-0	2-dodec-1-enylbutanedioic acid, 4-methyl ester zinc salt	430-740-3	—	Aquatic Chronic 2	H411	GHS09	H411			
▼B 030-011-00-6	trizinc bis(orthophosphate)	231-944-3	7779-90-0	Aquatic Acute 1 Aquatic Chronic 1	H400 H410	GHS09 Wng	H410			
▼M1 030-012-00-1	aluminium-magnesium-zinc-carbonate-hydroxide	423-570-6	169314-88-9	Aquatic Chronic 3	H412	—	H412			
▼B 030-013-00-7	zinc oxide	215-222-5	1314-13-2	Aquatic Acute 1 Aquatic Chronic 1	H400 H410	GHS09 Wng	H410			
▼M1 030-015-00-8	tetrazinc(2+)bis(hexacyanocobalt(3+))diacetate	440-060-9	—	Aquatic Chronic 2	H411	GHS09	H411			
▼B 033-001-00-X	arsenic	231-148-6	7440-38-2	Acute Tox. 3 * Acute Tox. 3 * Aquatic Acute 1 Aquatic Chronic 1	H331 H301 H400 H410	GHS06 GHS09 Dgr	H331 H301 H410			

▼B

Indeksnr.	International kemisk identifikation	EF nr.	CAS nr.	Klassificering		Mærkning			Specifikke koncentrations-grænser, M-faktorer	Noter
				Fareklasse- og kategorikode(r)	Faresætnings-kode(r)	Piktogram-, signalords-kode(r)	Faresætnings-kode(r)	Suppl. faresætnings-kode(r)		
033-002-00-5	arsenic compounds, with the exception of those specified elsewhere in this Annex	—	—	Acute Tox. 3 * Acute Tox. 3 * Aquatic Acute 1 Aquatic Chronic 1	H331 H301 H400 H410	GHS06 GHS09 Dgr	H331 H301 H410		*	A 1
033-003-00-0	diarsenic trioxide; arsenic trioxide	215-481-4	1327-53-3	Carc. 1A Acute Tox. 2 * Skin Corr. 1B Aquatic Acute 1 Aquatic Chronic 1	H350 H300 H314 H400 H410	GHS06 GHS08 GHS05 GHS09 Dgr	H350 H300 H314 H410			
033-004-00-6	diarsenic pentaoxide; arsenic pentoxide; arsenic oxide	215-116-9	1303-28-2	Carc. 1A Acute Tox. 3 * Acute Tox. 3 * Aquatic Acute 1 Aquatic Chronic 1	H350 H331 H301 H400 H410	GHS06 GHS08 GHS09 Dgr	H350 H331 H301 H410			
▼M1 033-005-00-1	arsenic acid and its salts with the exception of those specified elsewhere in this Annex	—	—	Carc. 1A Acute Tox. 3 * Acute Tox. 3 * Aquatic Acute 1 Aquatic Chronic 1	H350 H331 H301 H400 H410	GHS06 GHS08 GHS09 Dgr	H350 H331 H301 H410			A
▼B 033-006-00-7	arsine	232-066-3	7784-42-1	Flam. Gas 1 Press. Gas Acute Tox. 2 * STOT RE 2 * Aquatic Acute 1 Aquatic Chronic 1	H220 H330 H373 ** H400 H410	GHS02 GHS04 GHS06 GHS08 GHS09 Dgr	H220 H330 H373 ** H410			U
033-007-00-2	*tert*-butylarsine	423-320-6	4262-43-5	Pyr. Liq. 1 Acute Tox. 2 *	H250 H330	GHS02 GHS06 Dgr	H250 H330			

▼B

Indeksnr.	International kemisk identifikation	EF nr.	CAS nr.	Klassificering		Mærkning			Specifikke koncentrations-grænser, M-faktorer	Noter
				Fareklasse- og kategorikode(r)	Faresætnings-kode(r)	Piktogram-, signalords-kode(r)	Faresætnings-kode(r)	Suppl. faresætnings-kode(r)		
034-001-00-2	selenium	231-957-4	7782-49-2	Acute Tox. 3 * Acute Tox. 3 * STOT RE 2 * Aquatic Chronic 4	H331 H301 H373 ** H413	GHS06 GHS08 Dgr	H331 H301 H373 ** H413			
▼M1 034-002-00-8	selenium compounds with the exception of cadmium sulphoselenide and those specified elsewhere in this Annex	—	—	Acute Tox. 3 * Acute Tox. 3 * STOT RE 2 Aquatic Acute 1 Aquatic Chronic 1	H331 H301 H373** H400 H410	GHS06 GHS08 GHS09 Dgr	H331 H301 H373** H410			A
▼B 034-003-00-3	sodium selenite	233-267-9	10102-18-8	Acute Tox. 2 * Acute Tox. 3 * Skin Sens. 1 Aquatic Chronic 2	H300 H331 H317 H411	GHS06 GHS09 Dgr	H300 H331 H317 H411	EUH031		
035-001-00-5	bromine	231-778-1	7726-95-6	Acute Tox. 2 * Skin Corr. 1A Aquatic Acute 1	H330 H314 H400	GHS06 GHS05 GHS09 Dgr	H330 H314 H400			
035-002-00-0	hydrogen bromide	233-113-0	10035-10-6	Press. Gas Skin Corr. 1A STOT SE 3	H314 H335	GHS04 GHS05 GHS07 Dgr	H314 H335			U

▼B

Indeksnr.	International kemisk identifikation	EF nr.	CAS nr.	Klassificering		Mærkning			Specifikke koncentrationsgrænser, M-faktorer	Noter
				Fareklasse- og kategorikode(r)	Faresætningskode(r)	Piktogram-, signalordskode(r)	Faresætningskode(r)	Suppl. faresætningskode(r)		
035-002-01-8	hydrobromic acid ... %	—	—	Skin Corr. 1B STOT SE 3	H314 H335	GHS05 GHS07 Dgr	H314 H335		Skin Corr. 1B; H314: C ≥ 40 % Skin Irrit. 2; H315: 10 % ≤ C < 40 % Eye Irrit. 2; H319: 10 % ≤ C < 40 % STOT SE 3; H335: C ≥ 10 %	B
035-003-00-6	potassium bromate	231-829-8	7758-01-2	Ox. Sol. 1 Carc. 1B Acute Tox. 3 *	H271 H350 H301	GHS03 GHS06 GHS08 Dgr	H271 H350 H301			
035-004-00-1	2-hydroxyethylammonium perbromide	407-440-6	—	Ox. Sol. 2 **** Acute Tox. 4 * Skin Corr. 1A Skin Sens. 1 Aquatic Acute 1	H272 H302 H314 H317 H400	GHS03 GHS05 GHS07 GHS09 Dgr	H272 H302 H314 H317 H400			
040-001-00-3	zirconium powder (pyrophoric)	231-176-9	7440-67-7	Water-react. 1 Pyr. Sol. 1	H260 H250	GHS02 Dgr	H260 H250			T
040-002-00-9	zirconium powder, dry (non pyrophoric)	—	—	Self-heat. 1	H251	GHS02 Dgr	H251			T

▼M1

Indeksnr.	International kemisk identifikation	EF nr.	CAS nr.	Klassificering		Mærkning			Specifikke koncentrations-grænser, M-faktorer	Noter
				Fareklasse- og kategorikode(r)	Faresætnings-kode(r)	Piktogram-, signalords-kode(r)	Faresætnings-kode(r)	Suppl. faresætnings-kode(r)		
040-003-00-4	reaction product of 3,5-di-*tert*-butylsalicylic acid and zirconium oxychloride, dehydrated, basic Zr: DTBS = 1,0: 1,0 to 1,0: 1,5	430-610-6	226996-19-6	Aquatic Acute 1 Aquatic Chronic 1	H400 H410	GHS09 Wng	H410			
042-001-00-9	molybdenum trioxide	215-204-7	1313-27-5	Carc. 2 Eye Irrit. 2 STOT SE 3	H351 H319 H335	GHS08 GHS07 Wng	H351 H319 H335			
042-002-00-4	tetrakis(dimethylditetradecylammonium) hexa-μ-oxotetra-μ3-oxodi-μ5-oxotetradecaoxooctamolybdate(4-)	404-760-8	117342-25-3	Acute Tox. 3 * Eye Dam. 1	H331 H318	GHS06 GHS05 Dgr	H331 H318			
▼B 042-003-00-X	tetrakis(trimethylhexadecylammonium) hexa-mu-oxotetra-mu3-oxodi-mu5-oxotetradecaoxooctamolybdate(4-)	404-860-1	116810-46-9	Flam. Sol. 1 Eye Dam. 1 Aquatic Acute 1 Aquatic Chronic 1	H228 H318 H400 H410	GHS02 GHS05 GHS09 Dgr	H228 H318 H410			T
042-004-00-5	Reaction product of ammonium molybdate and C_{12}-C_{24}-diethoxylated alkylamine (1:5-1:3)	412-780-3	—	Skin Irrit. 2 Skin Sens. 1 Aquatic Chronic 2	H315 H317 H411	GHS07 GHS09 Wng	H315 H317 H411			
▼M1 042-005-00-0	reaction mass of: mono- and di-glycerols of canola oil; canola oil acid amide of branched 1,3-propanediamine,*N*-[3-(tridecyloxy)-propyl]; *N,N*-diorgano dithiocarbamate molybdenum complex	434-240-6	—	Skin Sens. 1 Aquatic Chronic 2	H317 H411	GHS07 GHS09 Wng	H317 H411			

▼M1

Indeksnr.	International kemisk identifikation	EF nr.	CAS nr.	Klassificering		Mærkning			Specifikke koncentrations-grænser, M-faktorer	Noter
				Fareklasse- og kategorikode(r)	Faresætnings-kode(r)	Piktogram-, signalords-kode(r)	Faresætnings-kode(r)	Suppl. faresætnings-kode(r)		
046-001-00-X	tetraammine palladium (II) hydrogen carbonate	425-270-0	134620-00-1	Acute Tox. 4 * STOT RE 2 * Eye Dam. 1 Skin Sens. 1 Aquatic Acute 1 Aquatic Chronic 1	H302 H373** H318 H317 H400 H410	GHS05 GHS08 GHS07 GHS09 Dgr	H302 H373** H318 H317 H410			
047-001-00-2	silver nitrate	231-853-9	7761-88-8	Ox. Sol. 2 Skin Corr. 1B Aquatic Acute 1 Aquatic Chronic 1	H272 H314 H400 H410	GHS03 GHS05 GHS09 Dgr	H272 H314 H410			
047-002-00-8	polyphosphoric acid, copper, sodium, magnesium, calcium, silver and zinc salt	416-850-4	—	Aquatic Acute 1 Aquatic Chronic 1	H400 H410	GHS09 Wng	H410			

▼B

048-001-00-5	cadmium compounds, with the exception of cadmium sulphoselenide (xCdS.yCdSe), reaction mass of cadmium sulphide with zinc sulphide (xCdS.yZnS), reaction mass of cadmium sulphide with mercury sulphide (xCdS.yHgS), and those specified elsewhere in this Annex	—	—	Acute Tox. 4 * Acute Tox. 4 * Acute Tox. 4 * Aquatic Acute 1 Aquatic Chronic 1	H332 H312 H302 H400 H410	GHS07 GHS09 Wng	H332 H312 H302 H410		*	A 1
048-002-00-0	cadmium (non-pyrophoric); [1] cadmium oxide (non-pyrophoric) [2]	231-152-8 [1] 215-146-2 [2]	7440-43-9 [1] 1306-19-0 [2]	Carc. 1B Muta. 2 Repr. 2 Acute Tox. 2 * STOT RE 1 Aquatic Acute 1 Aquatic Chronic 1	H350 H341 H361fd H330 H372 ** H400 H410	GHS06 GHS08 GHS09 Dgr	H350 H341 H361fd H330 H372 ** H410			

▼B

Indeksnr.	International kemisk identifikation	EF nr.	CAS nr.	Klassificering		Mærkning			Specifikke koncentrations-grænser, M-faktorer	Noter
				Fareklasse- og kategorikode(r)	Faresætnings-kode(r)	Piktogram-, signalords-kode(r)	Faresætnings-kode(r)	Suppl. faresætnings-kode(r)		
048-003-00-6	cadmium diformate; cadmiumformate	224-729-0	4464-23-7	Acute Tox. 3 * Acute Tox. 3 * Carc. 2 STOT RE 2 * Aquatic Acute 1 Aquatic Chronic 1	H331 H301 H351 H373 ** H400 H410	GHS06 GHS08 GHS09 Dgr	H331 H301 H351 H373 ** H410		* STOT RE 2; H373: C ≥ 0,25 %	
048-004-00-1	cadmium cyanide	208-829-1	542-83-6	Acute Tox. 2 * Acute Tox. 1 Acute Tox. 2 * Carc. 2 STOT RE 2 * Aquatic Acute 1 Aquatic Chronic 1	H330 H310 H300 H351 H373 ** H400 H410	GHS06 GHS08 GHS09 Dgr	H330 H310 H300 H351 H373 ** H410	EUH032	STOT RE 2; H373: C ≥ 0,1 % EUH032: C ≥ 1 %	
048-005-00-7	cadmiumhexafluorosilicate(2-); cadmium fluorosilica	241-084-0	17010-21-8	Acute Tox. 3 * Acute Tox. 3 * Carc. 2 STOT RE 2 * Aquatic Acute 1 Aquatic Chronic 1	H331 H301 H351 H373 ** H400 H410	GHS06 GHS08 GHS09 Dgr	H331 H301 H351 H373 ** H410		* STOT RE 2; H373: C ≥ 0,1 %	
048-006-00-2	cadmium fluoride	232-222-0	7790-79-6	Carc. 1B Muta. 1B Repr. 1B Acute Tox. 2 * Acute Tox. 3 * STOT RE 1 Aquatic Acute 1 Aquatic Chronic 1	H350 H340 H360FD H330 H301 H372 ** H400 H410	GHS06 GHS08 GHS09 Dgr	H350 H340 H360FD H330 H301 H372 ** H410		Carc. 1B; H350: C ≥ 0.01 % * oral STOT RE 1; H372: C ≥ 7 % STOT RE 2: 0,1 % ≤ C < 7 %	

▼B

Indeksnr.	International kemisk identifikation	EF nr.	CAS nr.	Klassificering		Mærkning			Specifikke koncentrations-grænser, M-faktorer	Noter
				Fareklasse- og kategorikode(r)	Faresætnings-kode(r)	Piktogram-, signalords-kode(r)	Faresætnings-kode(r)	Suppl. faresætnings-kode(r)		
048-007-00-8	cadmium iodide	232-223-6	7790-80-9	Acute Tox. 3 * Acute Tox. 3 * Carc. 2 STOT RE 2 * Aquatic Acute 1 Aquatic Chronic 1	H331 H301 H351 H373 ** H400 H410	GHS06 GHS08 GHS09 Dgr	H331 H301 H351 H373 ** H410		* STOT RE 2; H373: C ≥ 0,1 %	
048-008-00-3	cadmium chloride	233-296-7	10108-64-2	Carc. 1B Muta. 1B Repr. 1B Acute Tox. 2 * Acute Tox. 3 * STOT RE 1 Aquatic Acute 1 Aquatic Chronic 1	H350 H340 H360FD H330 H301 H372 ** H400 H410	GHS06 GHS08 GHS09 Dgr	H350 H340 H360FD H330 H301 H372 ** H410		Carc. 1B; H350: C ≥ 0,01 % * oral STOT RE 1; H372: C ≥ 7 % STOT RE 2; H373: 0,1 % ≤ C < 7 %	
048-009-00-9	cadmium sulphate	233-331-6	10124-36-4	Carc. 1B Muta. 1B Repr. 1B Acute Tox. 2 * Acute Tox. 3 * STOT RE 1 Aquatic Acute 1 Aquatic Chronic 1	H350 H340 H360FD H330 H301 H372 ** H400 H410	GHS06 GHS08 GHS09 Dgr	H350 H340 H360FD H330 H301 H372 ** H410		Carc. 1B; H350: C ≥ 0,01 % * oral STOT RE 1; H372: C ≥ 7 % STOT RE 2; H373: 0,1 % ≤ C < 7 %	

▼B

Indeksnr.	International kemisk identifikation	EF nr.	CAS nr.	Klassificering		Mærkning			Specifikke koncentrations-grænser, M-faktorer	Noter
				Fareklasse- og kategorikode(r)	Faresætnings-kode(r)	Piktogram-, signalords-kode(r)	Faresætnings-kode(r)	Suppl. faresætnings-kode(r)		
048-010-00-4	cadmium sulphide	215-147-8	1306-23-6	Carc. 1B Muta. 2 Repr. 2 STOT RE 1 Acute Tox. 4 * Aquatic Chronic 4	H350 H341 H361fd H372 ** H302 H413	GHS08 GHS07 Dgr	H350 H341 H361fd H372 ** H302 H413		* STOT RE 1; H372: C ≥ 10 % STOT RE 2; H373: 0,1 % ≤ C < 10 %	1
048-011-00-X	cadmium (pyrophoric)	231-152-8	7440-43-9	Pyr. Sol. 1 Carc. 1B Muta. 2 Repr. 2 Acute Tox. 2 * STOT RE 1 Aquatic Acute 1 Aquatic Chronic 1	H250 H350 H341 H361fd H330 H372 ** H400 H410	GHS02 GHS06 GHS08 GHS09 Dgr	H250 H350 H341 H361fd H330 H372 ** H410			
050-001-00-5	tin tetrachloride; stannic chloride	231-588-9	7646-78-8	Skin Corr. 1B Aquatic Chronic 3	H314 H412	GHS05 Dgr	H314 H412		STOT SE 3; H335: C ≥ 5 %	
▼M1 050-002-00-0	cyhexatin (ISO); hydroxytricyclohexylstannane; tri(cyclohexyl)tin hydroxide	236-049-1	13121-70-5	Acute Tox. 4 * Acute Tox. 4 * Acute Tox. 4 * Aquatic Acute 1 Aquatic Chronic 1	H332 H312 H302 H400 H410	GHS07 GHS09 Wng	H332 H312 H302 H410		M=1000	

▼M1

Indeksnr.	International kemisk identifikation	EF nr.	CAS nr.	Klassificering		Mærkning			Specifikke koncentrations-grænser, M-faktorer	Noter
				Fareklasse- og kategorikode(r)	Faresætnings-kode(r)	Piktogram-, signalords-kode(r)	Faresætnings-kode(r)	Suppl. faresætnings-kode(r)		
050-003-00-6	fentin acetate (ISO); triphenyltin acetate	212-984-0	900-95-8	Carc. 2 Repr. 2 Acute Tox. 2 * Acute Tox. 3 * Acute Tox. 3 * STOT RE 1 STOT SE 3 Skin Irrit. 2 Eye Dam. 1 Aquatic Acute 1 Aquatic Chronic 1	H351 H361d*** H330 H311 H301 H372** H335 H315 H318 H400 H410	GHS06 GHS05 GHS08 GHS09 Dgr	H351 H361d*** H330 H311 H301 H372** H335 H315 H318 H410		M=10	
050-004-00-1	fentin hydroxide (ISO); triphenyltin hydroxide	200-990-6	76-87-9	Carc. 2 Repr. 2 Acute Tox. 2 * Acute Tox. 3 * Acute Tox. 3 * STOT RE 1 STOT SE 3 Skin Irrit. 2 Eye Dam. 1 Aquatic Acute 1 Aquatic Chronic 1	H351 H361d*** H330 H311 H301 H372** H335 H315 H318 H400 H410	GHS06 GHS05 GHS08 GHS09 Dgr	H351 H361d*** H330 H311 H301 H372** H335 H315 H318 H410		M=10	

▼B

050-005-00-7	trimethyltin compounds, with the exception of those specified elsewhere in this Annex	—	—	Acute Tox. 2 * Acute Tox. 1 Acute Tox. 2 * Aquatic Acute 1 Aquatic Chronic 1	H330 H310 H300 H400 H410	GHS06 GHS09 Dgr	H330 H310 H300 H410		*	A 1

▼B

Indeksnr.	International kemisk identifikation	EF nr.	CAS nr.	Klassificering		Mærkning			Specifikke koncentrations-grænser, M-faktorer	Noter
				Fareklasse- og kategorikode(r)	Faresætnings-kode(r)	Piktogram-, signalords-kode(r)	Faresætnings-kode(r)	Suppl. faresætnings-kode(r)		
050-006-00-2	triethyltin compounds, with the exception of those specified elsewhere in this Annex	—	—	Acute Tox. 2 * Acute Tox. 1 Acute Tox. 2 * Aquatic Acute 1 Aquatic Chronic 1	H330 H310 H300 H400 H410	GHS06 GHS09 Dgr	H330 H310 H300 H410		*	A 1
050-007-00-8	tripropyltin compounds, with the exception of those specified elsewhere in this Annex	—	—	Acute Tox. 3 * Acute Tox. 3 * Acute Tox. 3 * Aquatic Acute 1 Aquatic Chronic 1	H331 H311 H301 H400 H410	GHS06 GHS09 Dgr	H331 H311 H301 H410		*	A 1
▼M1 050-008-00-3	tributyltin compounds, with the exception of those specified elsewhere in this Annex	—	—	Acute Tox. 3 * Acute Tox. 4 * STOT RE 1 Eye Irrit. 2 Skin Irrit. 2 Aquatic Acute 1 Aquatic Chronic 1	H301 H312 H372** H319 H315 H400 H410	GHS06 GHS08 GHS09 Dgr	H301 H312 H372** H319 H315 H410		* STOT RE 1; H372: C ≥ 1 % STOT RE 2; H373: 0,25 % ≤ C < 1 % Skin Irrit. 2; C ≥ 1 % Eye Irrit. 2; C ≥ 1 % M=10	A 1
▼B 050-009-00-9	fluorotripentylstannane; [1] hexapentyldistannoxane [2]	243-546-7 [1] 247-143-7 [2]	20153-49-5 [1] 25637-27-8 [2]	Acute Tox. 4 * Acute Tox. 4 * Acute Tox. 4 * Aquatic Acute 1 Aquatic Chronic 1	H332 H312 H302 H400 H410	GHS07 GHS09 Wng	H332 H312 H302 H410		*	1

▼B

Indeksnr.	International kemisk identifikation	EF nr.	CAS nr.	Klassificering		Mærkning			Specifikke koncentrationsgrænser, M-faktorer	Noter
				Fareklasse- og kategorikode(r)	Faresætningskode(r)	Piktogram-, signalordskode(r)	Faresætningskode(r)	Suppl. faresætningskode(r)		
050-010-00-4	fluorotrihexylstannane	243-547-2	20153-50-8	Acute Tox. 4 * Acute Tox. 4 * Acute Tox. 4 * Aquatic Acute 1 Aquatic Chronic 1	H332 H312 H302 H400 H410	GHS07 GHS09 Wng	H332 H312 H302 H410		*	1
▼M1 050-011-00-X	triphenyltin compounds, with the exception of those specified elsewhere in this Annex	—	—	Acute Tox. 3 * Acute Tox. 3 * Acute Tox. 3 * Aquatic Acute 1 Aquatic Chronic 1	H331 H311 H301 H400 H410	GHS06 GHS09 Dgr	H331 H311 H301 H410		* M=100	A 1
▼B 050-012-00-5	tetracyclohexylstannane; [1] chlorotricyclohexylstannane; [2] butyltricyclohexylstannane [3]	215-910-5 [1] 221-437-5 [2] 230-358-5 [3]	1449-55-4 [1] 3091-32-5 [2] 7067-44-9 [3]	Acute Tox. 4 * Acute Tox. 4 * Acute Tox. 4 * Aquatic Acute 1 Aquatic Chronic 1	H332 H312 H302 H400 H410	GHS07 GHS09 Wng	H332 H312 H302 H410		*	A 1
050-013-00-0	trioctyltin compounds, with the exception of those specified elsewhere in this Annex	—	—	Eye Irrit. 2 STOT SE 3 Skin Irrit. 2 Aquatic Chronic 4	H319 H335 H315 H413	GHS07 Wng	H319 H335 H315 H413		Skin Irrit. 2; H315: C ≥ 1 % Eye Irrit. 2; H319: C ≥ 1 % STOT SE 3; H335: C ≥ 1 %	A 1

▼B

Indeksnr.	International kemisk identifikation	EF nr.	CAS nr.	Klassificering		Mærkning			Specifikke koncentrations-grænser, M-faktorer	Noter
				Fareklasse- og kategorikode(r)	Faresætnings-kode(r)	Piktogram-, signalords-kode(r)	Faresætnings-kode(r)	Suppl. faresætnings-kode(r)		
050-017-00-2	fenbutatin oxide (ISO); bis(tris(2-methyl-2-phenyl-propyl)tin)oxide	236-407-7	13356-08-6	Acute Tox. 2 * Eye Irrit. 2 Skin Irrit. 2 Aquatic Acute 1 Aquatic Chronic 1	H330 H319 H315 H400 H410	GHS06 GHS09 Dgr	H330 H319 H315 H410			
▼M1 050-018-00-8	tin(II) methanesulphonate	401-640-7	53408-94-9	Skin Corr. 1B Acute Tox. 4 * Skin Sens. 1 Aquatic Chronic 2	H314 H302 H317 H411	GHS05 GHS07 GHS09 Dgr	H314 H302 H317 H411			
▼B 050-019-00-3	azocyclotin (ISO); 1-(tricyclohexylstannyl)-1*H*-1,2,4-triazole	255-209-1	41083-11-8	Acute Tox. 2 * Acute Tox. 3 * STOT SE 3 Skin Irrit. 2 Eye Dam. 1 Aquatic Acute 1 Aquatic Chronic 1	H330 H301 H335 H315 H318 H400 H410	GHS06 GHS05 GHS09 Dgr	H330 H301 H335 H315 H318 H410			
050-020-00-9	trioctylstannane	413-320-4	869-59-0	STOT RE 1 Skin Irrit. 2 Aquatic Chronic 4	H372 ** H315 H413	GHS08 GHS07 Dgr	H372 ** H315 H413			
▼M1 050-021-00-4	dichlorodioctyl stannane	222-583-2	3542-36-7	Acute Tox. 3 * STOT RE 1 Aquatic Chronic 3	H331 H372** H412	GHS06 GHS08 Dgr	H331 H372** H412			

▼M1

Indeksnr.	International kemisk identifikation	EF nr.	CAS nr.	Klassificering		Mærkning			Specifikke koncentrationsgrænser, M-faktorer	Noter
				Fareklasse- og kategorikode(r)	Faresætningskode(r)	Piktogram-, signalordskode(r)	Faresætningskode(r)	Suppl. faresætningskode(r)		
050-022-00-X	dibutyltin dichloride; (DBTC)	211-670-0	683-18-1	Muta. 2 Repr. 1B Acute Tox. 2 * Acute Tox. 3 * Acute Tox. 4 * STOT RE 1 Skin Corr. 1B Aquatic Acute 1 Aquatic Chronic 1	H341 H360FD H330 H301 H312 H372** H314 H400 H410	GHS06 GHS05 GHS08 GHS09 Dgr	H341 H360FD H330 H301 H312 H372** H314 H410		Skin Corr. 1B; H314: C ≥ 5 % Skin Irrit. 2; H315: 0,01 % ≤ C < 5 % Eye Dam. 1; H318: 3 % ≤ C < 5 % Eye Irrit. 2; H319: 0,01 % ≤ C < 3 % M=10	
050-023-00-5	reaction mass of: bis[(2-ethyl-1-oxohexyl)oxy]dioctyl stannane; bis[((2-ethyl-1-oxohexyl)oxy)dioctylstannyl]oxide; bis(1-phenyl-1,3-decanedionyl)dioctyl stannane; ((2-ethyl-1-oxohexyl)oxy)-(1-phenyl-1,3-decanedionyl)dioctyl stannane	422-920-5	—	STOT RE 2 * Aquatic Acute 1 Aquatic Chronic 1	H373** H400 H410	GHS08 GHS09 Wng	H373** H410		M=10	
050-024-00-0	reaction mass of: tri-*p*-tolyltin hydroxide; hexa-*p*-tolyl-distannoxane	432-230-6	—	STOT RE 1 Acute Tox. 4 * Skin Irrit. 2 Eye Dam. 1 Skin Sens. 1 Aquatic Acute 1 Aquatic Chronic 1	H372** H302 H315 H318 H317 H400 H410	GHS05 GHS08 GHS07 GHS09 Dgr	H372** H302 H315 H318 H317 H410			

▼B

Indeksnr.	International kemisk identifikation	EF nr.	CAS nr.	Klassificering		Mærkning			Specifikke koncentrations-grænser, M-faktorer	Noter
				Fareklasse- og kategorikode(r)	Faresætnings-kode(r)	Piktogram-, signalords-kode(r)	Faresætnings-kode(r)	Suppl. faresætnings-kode(r)		
051-001-00-8	antimony trichloride	233-047-2	10025-91-9	Skin Corr. 1B Aquatic Chronic 2	H314 H411	GHS05 GHS09 Dgr	H314 H411		STOT SE 3; H335: C ≥ 5 %	
051-002-00-3	antimony pentachloride	231-601-8	7647-18-9	Skin Corr. 1B Aquatic Chronic 2	H314 H411	GHS05 GHS09 Dgr	H314 H411		STOT SE 3; H335: C ≥ 5 %	
051-003-00-9	antimony compounds, with the exception of the tetroxide (Sb_2O_4), pentoxide (Sb_2O_5), trisulphide (Sb_2S_3), pentasulphide (Sb_2S_5) and those specified elsewhere in this Annex	—	—	Acute Tox. 4 * Acute Tox. 4 * Aquatic Chronic 2	H332 H302 H411	GHS07 GHS09 Wng	H332 H302 H411		*	A 1
051-004-00-4	antimony trifluoride	232-009-2	7783-56-4	Acute Tox. 3 * Acute Tox. 3 * Acute Tox. 3 * Aquatic Chronic 2	H331 H311 H301 H411	GHS06 GHS09 Dgr	H331 H311 H301 H411			
051-005-00-X	antimony trioxide	215-175-0	1309-64-4	Carc. 2	H351	GHS08 Wng	H351			
051-006-00-5	diphenyl(4-phenylthiophenyl)sulfonium hexafluoroantimonate	403-500-0	—	Skin Sens. 1 Aquatic Acute 1 Aquatic Chronic 1	H317 H400 H410	GHS07 GHS09 Wng	H317 H410			
051-007-00-0	bis(4-dodecylphenyl)iodonium hexafluoroantimonate	404-420-9	71786-70-4	Skin Sens. 1 Aquatic Chronic 3	H317 H412	GHS07 Wng	H317 H412			
053-001-00-3	iodine	231-442-4	7553-56-2	Acute Tox. 4 * Acute Tox. 4 * Aquatic Acute 1	H332 H312 H400	GHS07 GHS09 Wng	H332 H312 H400			

▼B

Indeksnr.	International kemisk identifikation	EF nr.	CAS nr.	Klassificering		Mærkning			Specifikke koncentrations-grænser, M-faktorer	Noter
				Fareklasse- og kategorikode(r)	Faresætnings-kode(r)	Piktogram-, signalords-kode(r)	Faresætnings-kode(r)	Suppl. faresætnings-kode(r)		
053-002-00-9	hydrogen iodide	233-109-9	10034-85-2	Press. Gas Skin Corr. 1A	H314	GHS04 GHS05 Dgr	H314		Skin Corr. 1A; H314: C ≥ 10 % Skin Corr. 1B; H314: 0,2 % ≤ C < 10 % Skin Irrit. 2; H315: 0,02 % ≤ C < 0,2 % Eye Irrit. 2; H319: 0,02 % ≤ C < 0,2 % STOT SE 3; H335: C ≥ 0,02 %	U 5
053-002-01-6	hydriodic acid ... %	—	—	Skin Corr. 1B	H314	GHS05 Dgr			Skin Corr. 1B; H314: C ≥ 25 % Skin Irrit. 2; H315: 10 % ≤ C < 25 % Eye Irrit. 2; H319: 10 % ≤ C < 25 %	B
053-005-00-5	(4-(1-methylethyl)phenyl)-(4-methylphenyl)iodonium tetrakis(pentafluorophenyl)borate (1-)	422-960-3	178233-72-2	Acute Tox. 4 * Acute Tox. 4 * STOT RE 2 * Aquatic Acute 1 Aquatic Chronic 1	H312 H302 H373 ** H400 H410	GHS08 GHS07 GHS09 Wng	H312 H302 H373 ** H410			

▼B

Indeksnr.	International kemisk identifikation	EF nr.	CAS nr.	Klassificering		Mærkning			Specifikke koncentrations-grænser, M-faktorer	Noter
				Fareklasse- og kategorikode(r)	Faresætnings-kode(r)	Piktogram-, signalords-kode(r)	Faresætnings-kode(r)	Suppl. faresætnings-kode(r)		
056-001-00-1	barium peroxide	215-128-4	1304-29-6	Ox. Sol. 2 Acute Tox. 4 * Acute Tox. 4 *	H272 H332 H302	GHS03 GHS07 Dgr	H272 H332 H302			
056-002-00-7	barium salts, with the exception of barium sulphate, salts of 1-azo-2-hydroxynaphthalenyl aryl sulphonic acid, and of salts specified elsewhere in this Annex	—	—	Acute Tox. 4 * Acute Tox. 4 *	H332 H302	GHS07 Wng	H332 H302		*	A 1
056-003-00-2	barium carbonate	208-167-3	513-77-9	Acute Tox. 4 *	H302	GHS07 Wng	H302			
056-004-00-8	barium chloride	233-788-1	10361-37-2	Acute Tox. 3 * Acute Tox. 4 *	H301 H332	GHS06 Dgr	H301 H332			
▼M1 064-001-00-8	gadolinium(III)sulfite trihydrate	456-900-2	51285-81-5	Aquatic Chronic 2	H411	GHS09	H411			
▼B 072-001-00-4	hafnium tetra-*n*-butoxide	411-740-2	22411-22-9	Eye Dam. 1 Skin Sens. 1	H318 H317	GHS05 GHS07 Dgr	H318 H317			
074-001-00-X	hexasodium tungstate hydrate	412-770-9	12141-67-2	Acute Tox. 4 * Eye Dam. 1 Aquatic Chronic 3	H302 H318 H412	GHS05 GHS07 Dgr	H302 H318 H412			

▼B

Indeksnr.	International kemisk identifikation	EF nr.	CAS nr.	Klassificering		Mærkning			Specifikke koncentrationsgrænser, M-faktorer	Noter
				Fareklasse- og kategorikode(r)	Faresætningskode(r)	Piktogram-, signalordskode(r)	Faresætningskode(r)	Suppl. faresætningskode(r)		
074-002-00-5	Reaction products of tungsten hexachloride with 2-methylpropan-2-ol, nonylphenol and pentane-2,4-dione	408-250-6	—	Flam. Liq. 2 Acute Tox. 4 * Skin Corr. 1B Skin Sens. 1 Aquatic Acute 1 Aquatic Chronic 1	H225 H332 H314 H317 H400 H410	GHS02 GHS05 GHS07 GHS09 Dgr	H225 H332 H314 H317 H410			
076-001-00-5	osmium tetraoxide; osmic acid	244-058-7	20816-12-0	Acute Tox. 2 * Acute Tox. 1 Acute Tox. 2 * Skin Corr. 1B	H330 H310 H300 H314	GHS06 GHS05 Dgr	H330 H310 H300 H314			
078-001-00-0	tetrachloroplatinates with the exception of those specified elsewhere in this Annex	—	—	Acute Tox. 3 * Eye Dam. 1 Resp. Sens. 1 Skin Sens. 1	H301 H318 H334 H317	GHS06 GHS05 GHS08 Dgr	H301 H318 H334 H317			A
078-002-00-6	diammonium tetrachloroplatinate	237-499-1	13820-41-2	Acute Tox. 3 * Skin Irrit. 2 Eye Dam. 1 Resp. Sens. 1 Skin Sens. 1	H301 H315 H318 H334 H317	GHS06 GHS05 GHS08 Dgr	H301 H315 H318 H334 H317			
078-003-00-1	disodium tetrachloroplatinate	233-051-4	10026-00-3	Acute Tox. 3 * Skin Irrit. 2 Eye Dam. 1 Resp. Sens. 1 Skin Sens. 1	H301 H315 H318 H334 H317	GHS06 GHS05 GHS08 Dgr	H301 H315 H318 H334 H317			
078-004-00-7	dipotassium tetrachloroplatinate	233-050-9	10025-99-7	Acute Tox. 3 * Skin Irrit. 2 Eye Dam. 1 Resp. Sens. 1 Skin Sens. 1	H301 H315 H318 H334 H317	GHS06 GHS05 GHS08 Dgr	H301 H315 H318 H334 H317			

▼B

Indeksnr.	International kemisk identifikation	EF nr.	CAS nr.	Klassificering		Mærkning			Specifikke koncentrations-grænser, M-faktorer	Noter
				Fareklasse- og kategorikode(r)	Faresætnings-kode(r)	Piktogram-, signalords-kode(r)	Faresætnings-kode(r)	Suppl. faresætnings-kode(r)		
078-005-00-2	hexachloroplatinates with the exception of those specified elsewhere in this Annex	—	—	Acute Tox. 3 * Eye Dam. 1 Resp. Sens. 1 Skin Sens. 1	H301 H318 H334 H317	GHS06 GHS05 GHS08 Dgr	H301 H318 H334 H317			A
078-006-00-8	disodium hexachloroplatinate	240-983-5	16923-58-3	Acute Tox. 3 * Eye Dam. 1 Resp. Sens. 1 Skin Sens. 1	H301 H318 H334 H317	GHS06 GHS05 GHS08 Dgr	H301 H318 H334 H317			
078-007-00-3	dipotassium hexachloroplatinate	240-979-3	16921-30-5	Acute Tox. 3 * Eye Dam. 1 Resp. Sens. 1 Skin Sens. 1	H301 H318 H334 H317	GHS06 GHS05 GHS08 Dgr	H301 H318 H334 H317			
078-008-00-9	diammonium hexachloroplatinate	240-973-0	16919-58-7	Acute Tox. 3 * Eye Dam. 1 Resp. Sens. 1 Skin Sens. 1	H301 H318 H334 H317	GHS06 GHS05 GHS08 Dgr	H301 H318 H334 H317			
078-009-00-4	hexachloroplatinic acid	241-010-7	16941-12-1	Acute Tox. 3 * Skin Corr. 1B Resp. Sens. 1 Skin Sens. 1	H301 H314 H334 H317	GHS06 GHS05 GHS08 Dgr	H301 H314 H334 H317			
▼M1 078-010-00-X	tetraammine platinum (II) hydrogen carbonate	426-730-3	123439-82-7	Acute Tox. 4 * Eye Dam. 1 Aquatic Chronic 3	H302 H318 H412	GHS05 GHS07 Dgr	H302 H318 H412			

▼M1

Indeksnr.	International kemisk identifikation	EF nr.	CAS nr.	Klassificering		Mærkning			Specifikke koncentrations-grænser, M-faktorer	Noter
				Fareklasse- og kategorikode(r)	Faresætnings-kode(r)	Piktogram-, signalords-kode(r)	Faresætnings-kode(r)	Suppl. faresætnings-kode(r)		
078-011-00-5	hydroxydisulfito platinum(II) acid	423-310-1	61420-92-6	Acute Tox. 4 * STOT RE 2 * Skin Corr. 1A Resp. Sens. 1 Skin Sens. 1 Aquatic Chronic 3	H302 H373 H314 H334 H317 H412	GHS05 GHS08 GHS07 Dgr	H302 H373 H314 H334 H317 H412			
078-012-00-0	platinum(IV) nitrate/nitric acid solution	432-400-1	—	Skin Corr. 1A Aquatic Acute 1 Aquatic Chronic 1	H314 H400 H410	GHS05 GHS09 Dgr	H314 H410			
080-001-00-0	mercury	231-106-7	7439-97-6	Repr. 1B Acute Tox. 2 * STOT RE 1 Aquatic Acute 1 Aquatic Chronic 1	H360D*** H330 H372** H400 H410	GHS06 GHS08 GHS09 Dgr	H360D*** H330 H372** H410			
▼B 080-002-00-6	inorganic compounds of mercury with the exception of mercuric sulphide and those specified elsewhere in this Annex	—	—	Acute Tox. 2 * Acute Tox. 1 Acute Tox. 2 * STOT RE 2 * Aquatic Acute 1 Aquatic Chronic 1	H330 H310 H300 H373 ** H400 H410	GHS06 GHS08 GHS09 Dgr	H330 H310 H300 H373 ** H410		* STOT RE 2; H373: C ≥ 0,1 %	A 1
080-003-00-1	dimercury dichloride; mercurous chloride; calomel	233-307-5	10112-91-1	Acute Tox. 4 * Eye Irrit. 2 STOT SE 3 Skin Irrit. 2 Aquatic Acute 1 Aquatic Chronic 1	H302 H319 H335 H315 H400 H410	GHS07 GHS09 Wng	H302 H319 H335 H315 H410			

▼B

Indeksnr.	International kemisk identifikation	EF nr.	CAS nr.	Klassificering		Mærkning			Specifikke koncentrationsgrænser, M-faktorer	Noter
				Fareklasse- og kategorikode(r)	Faresætningskode(r)	Piktogram-, signalordskode(r)	Faresætningskode(r)	Suppl. faresætningskode(r)		
080-004-00-7	organic compounds of mercury with the exception of those specified elsewhere in this Annex	—	—	Acute Tox. 2 * Acute Tox. 1 Acute Tox. 2 * STOT RE 2 * Aquatic Acute 1 Aquatic Chronic 1	H330 H310 H300 H373 ** H400 H410	GHS06 GHS08 GHS09 Dgr	H330 H310 H300 H373 ** H410		* STOT RE 2; H373: C ≥ 0,1 %	A 1
080-005-00-2	mercury difulminate; mercuric fulminate; fulminate of mercury	211-057-8	628-86-4	Unst. Expl. Acute Tox. 3 * Acute Tox. 3 * Acute Tox. 3 * STOT RE 2 * Aquatic Acute 1 Aquatic Chronic 1	H200 H331 H311 H301 H373 ** H400 H410	GHS01 GHS06 GHS08 GHS09 Dgr	H200 H331 H311 H301 H373 ** H400 H410			
080-005-01-X	mercury difulminate; mercuric fulminate; fulminate of mercury [≥ 20 % phlegmatiser]	211-057-8	628-86-4	Expl. 1.1 Acute Tox. 3 * Acute Tox. 3 * Acute Tox. 3 * STOT RE 2 * Aquatic Acute 1 Aquatic Chronic 1	H201 H331 H311 H301 H373 ** H400 H410	GHS01 GHS06 GHS08 GHS09 Dgr	H201 H331 H311 H301 H373 ** H400 H410			

▼M1

080-006-00-8	dimercury dicyanide oxide; mercuric oxycyanide	215-629-8	1335-31-5	Expl. 1.1 Acute Tox. 3 * Acute Tox. 3 * Acute Tox. 3 * STOT RE 2 Aquatic Acute 1 Aquatic Chronic 1	H201 H331 H311 H301 H373** H400 H410	GHS01 GHS06 GHS08 GHS09 Dgr	H201 H331 H311 H301 H373** H410			

▼B

Indeksnr.	International kemisk identifikation	EF nr.	CAS nr.	Klassificering		Mærkning			Specifikke koncentrationsgrænser, M-faktorer	Noter
				Fareklasse- og kategorikode(r)	Faresætningskode(r)	Piktogram-, signalordskode(r)	Faresætningskode(r)	Suppl. faresætningskode(r)		
080-007-00-3	dimethylmercury; [1] diethylmercury [2]	209-805-3 [1] 211-000-7 [2]	593-74-8 [1] 627-44-1 [2]	Acute Tox. 2 * Acute Tox. 1 Acute Tox. 2 * STOT RE 2 * Aquatic Acute 1 Aquatic Chronic 1	H330 H310 H300 H373 ** H400 H410	GHS06 GHS08 GHS09 Dgr	H330 H310 H300 H373 ** H410		* STOT RE 2; H373: C ≥ 0,05 %	1
080-008-00-9	phenylmercury nitrate; [1] phenylmercury hydroxide; [2] basic phenylmercury nitrate [3]	200-242-9 [1] 202-866-7 [2] — [3]	55-68-5 [1] 100-57-2 [2] 8003-05-2 [3]	Acute Tox. 3 * STOT RE 1 Skin Corr. 1B Aquatic Acute 1 Aquatic Chronic 1	H301 H372 ** H314 H400 H410	GHS06 GHS08 GHS05 GHS09 Dgr	H301 H372 ** H314 H410			
080-009-00-4	2-methoxyethylmercury chloride	204-659-7	123-88-6	Acute Tox. 3 * STOT RE 1 Skin Corr. 1B Aquatic Acute 1 Aquatic Chronic 1	H301 H372 ** H314 H400 H410	GHS06 GHS08 GHS05 GHS09 Dgr	H301 H372 ** H314 H410			

▼M1

080-010-00-X	mercury dichloride; mercuric chloride	231-299-8	7487-94-7	Muta. 2 Repr. 2 Acute Tox. 2 * STOT RE 1 Skin Corr. 1B Aquatic Acute 1 Aquatic Chronic 1	H341 H361f*** H300 H372** H314 H400 H410	GHS06 GHS05 GHS08 GHS09 Dgr	H341 H361f*** H300 H372** H314 H410			

▼B

Indeksnr.	International kemisk identifikation	EF nr.	CAS nr.	Klassificering		Mærkning			Specifikke koncentrations-grænser, M-faktorer	Noter
				Fareklasse- og kategorikode(r)	Faresætnings-kode(r)	Piktogram-, signalords-kode(r)	Faresætnings-kode(r)	Suppl. faresætnings-kode(r)		
080-011-00-5	phenylmercury acetate	200-532-5	62-38-4	Acute Tox. 3 * STOT RE 1 Skin Corr. 1B Aquatic Acute 1 Aquatic Chronic 1	H301 H372 ** H314 H400 H410	GHS06 GHS08 GHS05 GHS09 Dgr	H301 H372 ** H314 H410			
081-001-00-3	thallium	231-138-1	7440-28-0	Acute Tox. 2 * Acute Tox. 2 * STOT RE 2 * Aquatic Chronic 4	H330 H300 H373 ** H413	GHS06 GHS08 Dgr	H330 H300 H373 ** H413			
081-002-00-9	thallium compounds, with the exception of those specified elsewhere in this Annex	—	—	Acute Tox. 2 * Acute Tox. 2 * STOT RE 2 * Aquatic Chronic 2	H330 H300 H373 ** H411	GHS06 GHS08 GHS09 Dgr	H330 H300 H373 ** H411			A
081-003-00-4	dithallium sulphate; thallic sulphate	231-201-3	7446-18-6	Acute Tox. 2 * STOT RE 1 Skin Irrit. 2 Aquatic Chronic 2	H300 H372 ** H315 H411	GHS06 GHS08 GHS09 Dgr	H300 H372 ** H315 H411			
082-001-00-6	lead compounds with the exception of those specified elsewhere in this Annex	—	—	Repr. 1A Acute Tox. 4 * Acute Tox. 4 * STOT RE 2 * Aquatic Acute 1 Aquatic Chronic 1	H360Df H332 H302 H373 ** H400 H410	GHS08 GHS07 GHS09 Dgr	H360Df H332 H302 H373 ** H410		Repr. 2; H361f: C ≥ 2,5 % * STOT RE 2; H373: C ≥ 0,5 %	A 1

▼B

Indeksnr.	International kemisk identifikation	EF nr.	CAS nr.	Klassificering		Mærkning			Specifikke koncentrationsgrænser, M-faktorer	Noter
				Fareklasse- og kategorikode(r)	Faresætningskode(r)	Piktogram-, signalordskode(r)	Faresætningskode(r)	Suppl. faresætningskode(r)		
082-002-00-1	lead alkyls	—	—	Repr. 1A Acute Tox. 2 * Acute Tox. 1 Acute Tox. 2 * STOT RE 2 * Aquatic Acute 1 Aquatic Chronic 1	H360Df H330 H310 H300 H373 ** H400 H410	GHS06 GHS08 GHS09 Dgr	H360Df H330 H310 H300 H373 ** H410		Repr. 1A; H360D: C ≥ 0,1 % * STOT RE 2; H373: C ≥ 0,05 %	A 1
082-003-00-7	lead diazide; lead azide	236-542-1	13424-46-9	Unst. Expl. Repr. 1A Acute Tox. 4 * Acute Tox. 4 * STOT RE 2 * Aquatic Acute 1 Aquatic Chronic 1	H200 H360Df H332 H302 H373 ** H400 H410	GHS01 GHS08 GHS07 GHS09 Dgr	H200 H360Df H332 H302 H373 ** H410			1
082-003-01-4	lead diazide; lead azide [≥ 20 % phlegmatiser]	236-542-1	13424-46-9	Expl. 1.1 Repr. 1A Acute Tox. 4 * Acute Tox. 4 * STOT RE 2 * Aquatic Acute 1 Aquatic Chronic 1	H201 H360Df H332 H302 H373 ** H400 H410	GHS01 GHS08 GHS07 GHS09 Dgr	H201 H360Df H332 H302 H373 ** H410			1
▼M1 082-004-00-2	lead chromate	231-846-0	7758-97-6	Carc. 1B Repr. 1A STOT RE 2 Aquatic Acute 1 Aquatic Chronic 1	H350 H360Df H373** H400 H410	GHS08 GHS09 Dgr	H350 H360Df H373** H410			1

▼B

Indeksnr.	International kemisk identifikation	EF nr.	CAS nr.	Klassificering		Mærkning			Specifikke koncentrations-grænser, M-faktorer	Noter
				Fareklasse- og kategorikode(r)	Faresætnings-kode(r)	Piktogram-, signalords-kode(r)	Faresætnings-kode(r)	Suppl. faresætnings-kode(r)		
082-005-00-8	lead di(acetate)	206-104-4	301-04-2	Repr. 1A STOT RE 2 * Aquatic Acute 1 Aquatic Chronic 1	H360Df H373 ** H400 H410	GHS08 GHS09 Dgr	H360Df H373 ** H410			1
082-006-00-3	trilead bis(orthophosphate)	231-205-5	7446-27-7	Repr. 1A STOT RE 2 * Aquatic Acute 1 Aquatic Chronic 1	H360Df H373 ** H400 H410	GHS08 GHS09 Dgr	H360Df H373 ** H410			1
082-007-00-9	lead acetate, basic	215-630-3	1335-32-6	Carc. 2 Repr. 1A STOT RE 2 * Aquatic Acute 1 Aquatic Chronic 1	H351 H360Df H373 ** H400 H410	GHS08 GHS09 Dgr	H351 H360Df H373 ** H410			1
082-008-00-4	lead(II) methanesulphonate	401-750-5	17570-76-2	Repr. 1A Acute Tox. 4 * Acute Tox. 4 * STOT RE 2 * Skin Irrit. 2 Eye Dam. 1	H360Df H332 H302 H373 ** H315 H318	GHS08 GHS05 GHS07 Dgr	H360Df H332 H302 H373 ** H315 H318			1
▼M1 082-009-00-X	lead sulfochromate yellow; C.I. Pigment Yellow 34; [This substance is identified in the Colour Index by Colour Index Constitution Number, C.I. 77603.]	215-693-7	1344-37-2	Carc. 1B Repr. 1A STOT RE 2 Aquatic Acute 1 Aquatic Chronic 1	H350 H360Df H373** H400 H410	GHS08 GHS09 Dgr	H350 H360Df H373** H410			1

▼M1

Indeksnr.	International kemisk identifikation	EF nr.	CAS nr.	Klassificering		Mærkning			Specifikke koncentrations-grænser, M-faktorer	Noter
				Fareklasse- og kategorikode(r)	Faresætnings-kode(r)	Piktogram-, signalords-kode(r)	Faresætnings-kode(r)	Suppl. faresætnings-kode(r)		
082-010-00-5	lead chromate molybdate sulfate red; C.I. Pigment Red 104; [This substance is identified in the Colour Index by Colour Index Constitution Number, C.I. 77605.]	235-759-9	12656-85-8	Carc. 1B Repr. 1A STOT RE 2 Aquatic Acute 1 Aquatic Chronic 1	H350 H360Df H373** H400 H410	GHS08 GHS09 Dgr	H350 H360Df H373** H410			1

▼B

082-011-00-0	lead hydrogen arsenate	232-064-2	7784-40-9	Carc. 1A Repr. 1A Acute Tox. 3 * Acute Tox. 3 * STOT RE 2 * Aquatic Acute 1 Aquatic Chronic 1	H350 H360Df H331 H301 H373 ** H400 H410	GHS06 GHS08 GHS09 Dgr	H350 H360Df H331 H301 H373 ** H410			1

▼M1

082-012-00-6	barium calcium cesium lead samarium strontium bromide chloride fluoride iodide europium doped	431-780-4	199876-46-5	Acute Tox. 4 * STOT RE 2 * Aquatic Chronic 2	H302 H373** H411	GHS08 GHS07 GHS09 Wng	H302 H373** H411			

▼B

092-001-00-8	uranium	231-170-6	7440-61-1	Acute Tox. 2 * Acute Tox. 2 * STOT RE 2 * Aquatic Chronic 4	H330 H300 H373 ** H413	GHS06 GHS08 Dgr	H330 H300 H373 ** H413			

▼M1

Indeksnr.	International kemisk identifikation	EF nr.	CAS nr.	Klassificering		Mærkning			Specifikke koncentrations-grænser, M-faktorer	Noter
				Fareklasse- og kategorikode(r)	Faresætnings-kode(r)	Piktogram-, signalords-kode(r)	Faresætnings-kode(r)	Suppl. faresætnings-kode(r)		
092-002-00-3	uranium compounds with the exception of those specified elsewhere in this Annex	—	—	Acute Tox. 2 * Acute Tox. 2 * STOT RE 2 Aquatic Chronic 2	H330 H300 H373** H411	GHS06 GHS08 GHS09 Dgr	H330 H300 H373** H411			A

▼B

601-001-00-4	methane	200-812-7	74-82-8	Flam. Gas 1 Press. Gas	H220	GHS02 GHS04 Dgr	H220			U
601-002-00-X	ethane	200-814-8	74-84-0	Flam. Gas 1 Press. Gas	H220	GHS02 GHS04 Dgr	H220			U
601-003-00-5	propane	200-827-9	74-98-6	Flam. Gas 1 Press. Gas	H220	GHS02 GHS04 Dgr	H220			U
601-004-00-0	butane; [1] and isobutane [2]	203-448-7 [1] 200-857-2 [2]	106-97-8 [1] 75-28-5 [2]	Flam. Gas 1 Press. Gas	H220	GHS02 GHS04 Dgr	H220			C U
601-004-01-8	butane (containing ≥ 0.1 % butadiene (203-450-8)); [1] isobutane (containing ≥ 0.1 % butadiene (203-450-8)) [2]	203-448-7 [1] 200-857-2 [2]	106-97-8 [1] 75-28-5 [2]	Flam. Gas 1 Press. Gas Carc. 1A Muta. 1B	H220 H350 H340	GHS02 GHS04 GHS08 Dgr	H220 H350 H340			C S U
601-005-00-6	2,2-dimethylpropane; neopentane	207-343-7	463-82-1	Flam. Gas 1 Press. Gas Aquatic Chronic 2	H220 H411	GHS02 GHS04 GHS09 Dgr	H220 H411			U

▼B

Indeksnr.	International kemisk identifikation	EF nr.	CAS nr.	Klassificering		Mærkning			Specifikke koncentrations-grænser, M-faktorer	Noter
				Fareklasse- og kategorikode(r)	Faresætnings-kode(r)	Piktogram-, signalords-kode(r)	Faresætnings-kode(r)	Suppl. faresætnings-kode(r)		
601-006-00-1	pentane	203-692-4	109-66-0	Flam. Liq. 2 Asp. Tox. 1 STOT SE 3 Aquatic Chronic 2	H225 H304 H336 H411	GHS02 GHS08 GHS07 GHS09 Dgr	H225 H304 H336 H411	EUH066		C
▼M1 601-007-00-7	hexane (containing < 5 % *n*-hexane (203-777-6)); 2-methylpentane; [1] 3-methylpentane; [2] 2,2-dimethylbutane; [3] 2,3-dimethylbutane [4]	203-523-4 [1] 202-481-4 [2] 200-906-8 [3] 201-193-6 [4]	107-83-5 [1] 96-14-0 [2] 75-83-2 [3] 79-29-8 [4]	Flam. Liq. 2 Asp. Tox. 1 Skin Irrit. 2 STOT SE 3 Aquatic Chronic 2	H225 H304 H315 H336 H411	GHS02 GHS08 GHS07 GHS09 Dgr	H225 H304 H315 H336 H411			C
601-008-00-2	heptane; *n*-heptane; [1] 2,4-dimethylpentane; [2] 2,2,3-trimethylbutane; [3] 3,3-dimethylpentane; [4] 2,3-dimethylpentane; [5] 3-methylhexane; [6] 2,2-dimethylpentane; [7] 2-methylhexane; [8] 3-ethylpentane; [9] isoheptane; [10]	205-563-8 [1] 203-548-0 [2] 207-346-3 [3] 209-230-8 [4] 209-280-0 [5] 209-643-3 [6] 209-680-5 [7] 209-730-6 [8] 210-529-0 [9] 250-610-8 [10]	142-82-5 [1] 108-08-7 [2] 464-06-2 [3] 562-49-2 [4] 565-59-3 [5] 589-34-4 [6] 590-35-2 [7] 591-76-4 [8] 617-78-7 [9] 31394-54-4 [10]	Flam. Liq. 2 Asp. Tox. 1 Skin Irrit. 2 STOT SE 3 Aquatic Acute 1 Aquatic Chronic 1	H225 H304 H315 H336 H400 H410	GHS02 GHS08 GHS07 GHS09 Dgr	H225 H304 H315 H336 H410			C

▼M1

Indeksnr.	International kemisk identifikation	EF nr.	CAS nr.	Klassificering		Mærkning			Specifikke koncentrations-grænser, M-faktorer	Noter
				Fareklasse- og kategorikode(r)	Faresætnings-kode(r)	Piktogram-, signalords-kode(r)	Faresætnings-kode(r)	Suppl. faresætnings-kode(r)		
601-009-00-8	octane; *n*-octane; [1] 2,2,4-trimethylpentane; [2] 2,3,3-trimethylpentane; [3] 3,3-dimethylhexane; [4] 2,2,3-trimethylpentane; [5] 2,3,4-trimethylpentane; [6] 3,4-dimethylhexane; [7] 2,3-dimethylhexane; [8] 2,4-dimethylhexane; [9] 4-methylheptane; [10] 3-methylheptane; [11] 2,2-dimethylhexane; [12] 2,5-dimethylhexane; [13] 2-methylheptane; [14] 2,2,3,3-tetramethylbutane; [15] 3-ethyl-2-methylpentane; [16] 3-ethylhexane; [17] 3-ethyl-3-methylpentane; [18] isooctane; [19]	203-892-1 [1] 208-759-1 [2] 209-207-2 [3] 209-243-9 [4] 209-266-4 [5] 209-292-6 [6] 209-504-7 [7] 209-547-1 [8] 209-649-6 [9] 209-650-1 [10] 209-660-6 [11] 209-689-4 [12] 209-745-8 [13] 209-747-9 [14] 209-855-6 [15] 210-187-2 [16] 210-621-0 [17] 213-923-0 [18] 247-861-0 [19]	111-65-9 [1] 540-84-1 [2] 560-21-4 [3] 563-16-6 [4] 564-02-3 [5] 565-75-3 [6] 583-48-2 [7] 584-94-1 [8] 589-43-5 [9] 589-53-7 [10] 589-81-1 [11] 590-73-8 [12] 592-13-2 [13] 592-27-8 [14] 594-82-1 [15] 609-26-7 [16] 619-99-8 [17] 1067-08-9 [18] 26635-64-3 [19]	Flam. Liq. 2 Asp. Tox. 1 Skin Irrit. 2 STOT SE 3 Aquatic Acute 1 Aquatic Chronic 1	H225 H304 H315 H336 H400 H410	GHS02 GHS08 GHS07 GHS09 Dgr	H225 H304 H315 H336 H410			C
▼B 601-010-00-3	ethylene	200-815-3	74-85-1	Flam. Gas 1 Press. Gas STOT SE 3	H220 H336	GHS02 GHS04 GHS07 Dgr	H220 H336			U
601-011-00-9	propene; propylene	204-062-1	115-07-1	Flam. Gas 1 Press. Gas	H220	GHS02 GHS04 Dgr	H220			U

▼B

Indeksnr.	International kemisk identifikation	EF nr.	CAS nr.	Klassificering		Mærkning			Specifikke koncentrations-grænser, M-faktorer	Noter
				Fareklasse- og kategorikode(r)	Faresætnings-kode(r)	Piktogram-, signalords-kode(r)	Faresætnings-kode(r)	Suppl. faresætnings-kode(r)		
601-012-00-4	but-1-ene; [1] butene, mixed-1-and-2-isomers; [2] 2-methylpropene; [3] (*Z*)-but-2-ene; [4] (*E*)-but-2-ene [5]	203-449-2 [1] 203-452-9 [2] 204-066-3 [3] 209-673-7 [4] 210-855-3 [5]	106-98-9 [1] 107-01-7 [2] 115-11-7 [3] 590-18-1 [4] 624-64-6 [5]	Flam. Gas 1 Press. Gas	H220	GHS02 GHS04 Dgr	H220			C U
601-013-00-X	1,3-butadiene; buta-1,3-diene	203-450-8	106-99-0	Flam. Gas 1 Press. Gas Carc. 1A Muta. 1B	H220 H350 H340	GHS02 GHS04 GHS08 Dgr	H220 H350 H340			D U
601-014-00-5	isoprene (stabilised) 2-methyl-1,3-butadiene	201-143-3	78-79-5	Flam. Liq. 1 Carc. 1B Muta. 2 Aquatic Chronic 3	H224 H350 H341 H412	GHS02 GHS08 Dgr	H224 H350 H341 H412			D
601-015-00-0	acetylene; ethyne	200-816-9	74-86-2	Flam. Gas 1 Press. Gas	H220	GHS02 GHS04 Dgr	H220	EUH006		U
601-016-00-6	cyclopropane	200-847-8	75-19-4	Flam. Gas 1 Press. Gas	H220	GHS02 GHS04 Dgr	H220			U
601-017-00-1	cyclohexane	203-806-2	110-82-7	Flam. Liq. 2 Asp. Tox. 1 Skin Irrit. 2 STOT SE 3 Aquatic Acute 1 Aquatic Chronic 1	H225 H304 H315 H336 H400 H410	GHS02 GHS08 GHS07 GHS09 Dgr	H225 H304 H315 H336 H410			

▼B

Indeksnr.	International kemisk identifikation	EF nr.	CAS nr.	Klassificering		Mærkning			Specifikke koncentrations-grænser, M-faktorer	Noter
				Fareklasse- og kategorikode(r)	Faresætnings-kode(r)	Piktogram-, signalords-kode(r)	Faresætnings-kode(r)	Suppl. faresætnings-kode(r)		
601-018-00-7	methylcyclohexane	203-624-3	108-87-2	Flam. Liq. 2 Asp. Tox. 1 Skin Irrit. 2 STOT SE 3 Aquatic Chronic 2	H225 H304 H315 H336 H411	GHS02 GHS08 GHS07 GHS09 Dgr	H225 H304 H315 H336 H411			
601-019-00-2	1,4-dimethylcyclohexane	209-663-2	589-90-2	Flam. Liq. 2 Asp. Tox. 1 Skin Irrit. 2 STOT SE 3 Aquatic Chronic 2	H225 H304 H315 H336 H411	GHS02 GHS08 GHS07 GHS09 Dgr	H225 H304 H315 H336 H411			
601-020-00-8	benzene	200-753-7	71-43-2	Flam. Liq. 2 Carc. 1A Muta. 1B STOT RE 1 Asp. Tox. 1 Eye Irrit. 2 Skin Irrit. 2	H225 H350 H340 H372 ** H304 H319 H315	GHS02 GHS08 GHS07 Dgr	H225 H350 H340 H372 ** H304 H319 H315			E
601-021-00-3	toluene	203-625-9	108-88-3	Flam. Liq. 2 Repr. 2 Asp. Tox. 1 STOT RE 2 * Skin Irrit. 2 STOT SE 3	H225 H361d *** H304 H373 ** H315 H336	GHS02 GHS08 GHS07 Dgr	H225 H361d *** H304 H373 ** H315 H336			
601-022-00-9	*o*-xylene; [1] *p*-xylene; [2] *m*-xylene; [3] xylene [4]	202-422-2 [1] 203-396-5 [2] 203-576-3 [3] 215-535-7 [4]	95-47-6 [1] 106-42-3 [2] 108-38-3 [3] 1330-20-7 [4]	Flam. Liq. 3 Acute Tox. 4 * Acute Tox. 4 * Skin Irrit. 2	H226 H332 H312 H315	GHS02 GHS07 Wng	H226 H332 H312 H315		*	C

▼B

Indeksnr.	International kemisk identifikation	EF nr.	CAS nr.	Klassificering		Mærkning			Specifikke koncentrations-grænser, M-faktorer	Noter
				Fareklasse- og kategorikode(r)	Faresætnings-kode(r)	Piktogram-, signalords-kode(r)	Faresætnings-kode(r)	Suppl. faresætnings-kode(r)		
601-023-00-4	ethylbenzene	202-849-4	100-41-4	Flam. Liq. 2 Acute Tox. 4 *	H225 H332	GHS02 GHS07 Dgr	H225 H332			
601-024-00-X	cumene; [1] propylbenzene [2]	202-704-5 [1] 203-132-9 [2]	98-82-8 [1] 103-65-1 [2]	Flam. Liq. 3 Asp. Tox. 1 STOT SE 3 Aquatic Chronic 2	H226 H304 H335 H411	GHS02 GHS08 GHS07 GHS09 Dgr	H226 H304 H335 H411			C
601-025-00-5	mesitylene; 1,3,5-trimethylbenzene	203-604-4	108-67-8	Flam. Liq. 3 STOT SE 3 Aquatic Chronic 2	H226 H335 H411	GHS02 GHS07 GHS09 Wng	H226 H335 H411		STOT SE 3; H335: C ≥ 25 %	
601-026-00-0	styrene	202-851-5	100-42-5	Flam. Liq. 3 Acute Tox. 4 * Eye Irrit. 2 Skin Irrit. 2	H226 H332 H319 H315	GHS02 GHS07 Wng	H226 H332 H319 H315		*	D
601-027-00-6	2-phenylpropene; α-methylstyrene	202-705-0	98-83-9	Flam. Liq. 3 Eye Irrit. 2 STOT SE 3 Aquatic Chronic 2	H226 H319 H335 H411	GHS02 GHS07 GHS09 Wng	H226 H319 H335 H411		STOT SE 3; H335: C ≥ 25 %	
601-028-00-1	2-methylstyrene; 2-vinyltoluene	210-256-7	611-15-4	Acute Tox. 4 * Aquatic Chronic 2	H332 H411	GHS07 GHS09 Wng	H332 H411			

▼B

Indeksnr.	International kemisk identifikation	EF nr.	CAS nr.	Klassificering		Mærkning			Specifikke koncentrations-grænser, M-faktorer	Noter
				Fareklasse- og kategorikode(r)	Faresætnings-kode(r)	Piktogram-, signalords-kode(r)	Faresætnings-kode(r)	Suppl. faresætnings-kode(r)		
601-029-00-7	dipentene; limonene; [1] (*R*)-*p*-mentha-1,8-diene; d-limonene; [2] (*S*)-*p*-mentha-1,8-diene; l-limonene; [3] *trans*-1-methyl-4-(1-methyl-vinyl)cyclohexene; [4] (±)-1-methyl-4-(1-methyl-vinyl)cyclohexene [5]	205-341-0 [1] 227-813-5 [2] 227-815-6 [3] 229-977-3 [4] 231-732-0 [5]	138-86-3 [1] 5989-27-5 [2] 5989-54-8 [3] 6876-12-6 [4] 7705-14-8 [5]	Flam. Liq. 3 Skin Irrit. 2 Skin Sens. 1 Aquatic Acute 1 Aquatic Chronic 1	H226 H315 H317 H400 H410	GHS02 GHS07 GHS09 Wng	H226 H315 H317 H410			C
601-030-00-2	cyclopentane	206-016-6	287-92-3	Flam. Liq. 2 Aquatic Chronic 3	H225 H412	GHS02 Dgr	H225 H412			
601-031-00-8	2,4,4-trimethylpent-1-ene	203-486-4	107-39-1	Flam. Liq. 2 Aquatic Chronic 2	H225 H411	GHS02 GHS09 Dgr	H225 H411			
601-032-00-3	benzo[*a*]pyrene; benzo[*def*]chrysene	200-028-5	50-32-8	Carc. 1B Muta. 1B Repr. 1B Skin Sens. 1 Aquatic Acute 1 Aquatic Chronic 1	H350 H340 H360FD H317 H400 H410	GHS08 GHS07 GHS09 Dgr	H350 H340 H360FD H317 H410		Carc. 1B; H350: C ≥ 0,01 %	
▼M1 601-033-00-9	benz[*a*]anthracene	200-280-6	56-55-3	Carc. 1B Aquatic Acute 1 Aquatic Chronic 1	H350 H400 H410	GHS08 GHS09 Dgr	H350 H410		M=100	

▼B

Indeksnr.	International kemisk identifikation	EF nr.	CAS nr.	Klassificering		Mærkning			Specifikke koncentrations-grænser, M-faktorer	Noter
				Fareklasse- og kategorikode(r)	Faresætnings-kode(r)	Piktogram-, signalords-kode(r)	Faresætnings-kode(r)	Suppl. faresætnings-kode(r)		
601-034-00-4	benz[*e*]acephenanthrylene	205-911-9	205-99-2	Carc. 1B Aquatic Acute 1 Aquatic Chronic 1	H350 H400 H410	GHS08 GHS09 Dgr	H350 H410			
601-035-00-X	benzo[*j*]fluoranthene	205-910-3	205-82-3	Carc. 1B Aquatic Acute 1 Aquatic Chronic 1	H350 H400 H410	GHS08 GHS09 Dgr	H350 H410			
601-036-00-5	benzo[*k*]fluoranthene	205-916-6	207-08-9	Carc. 1B Aquatic Acute 1 Aquatic Chronic 1	H350 H400 H410	GHS08 GHS09 Dgr	H350 H410			
601-037-00-0	n-hexane	203-777-6	110-54-3	Flam. Liq. 2 Repr. 2 Asp. Tox. 1 STOT RE 2 * Skin Irrit. 2 STOT SE 3 Aquatic Chronic 2	H225 H361f *** H304 H373 ** H315 H336 H411	GHS02 GHS08 GHS07 GHS09 Dgr	H225 H361f *** H304 H373 ** H315 H336 H411		STOT RE 2; H373: C ≥ 5 %	
▼M1 601-041-00-2	dibenz[*a*,*h*]anthracene	200-181-8	53-70-3	Carc. 1B Aquatic Acute 1 Aquatic Chronic 1	H350 H400 H410	GHS08 GHS09 Dgr	H350 H410		Carc. 1B; H350: C ≥ 0,01 % M=100	

▼B

Indeksnr.	International kemisk identifikation	EF nr.	CAS nr.	Klassificering		Mærkning			Specifikke koncentrations-grænser, M-faktorer	Noter
				Fareklasse- og kategorikode(r)	Faresætnings-kode(r)	Piktogram-, signalords-kode(r)	Faresætnings-kode(r)	Suppl. faresætnings-kode(r)		
601-042-00-8	biphenyl; diphenyl	202-163-5	92-52-4	Eye Irrit. 2 STOT SE 3 Skin Irrit. 2 Aquatic Acute 1 Aquatic Chronic 1	H319 H335 H315 H400 H410	GHS07 GHS09 Wng	H319 H335 H315 H410			
601-043-00-3	1,2,4-trimethylbenzene	202-436-9	95-63-6	Flam. Liq. 3 Acute Tox. 4 * Eye Irrit. 2 STOT SE 3 Skin Irrit. 2 Aquatic Chronic 2	H226 H332 H319 H335 H315 H411	GHS02 GHS07 GHS09 Wng	H226 H332 H319 H335 H315 H411			
601-044-00-9	3a,4,7,7a-tetrahydro-4,7-methanoindene	201-052-9	77-73-6	Flam. Liq. 2 Acute Tox. 4 * Acute Tox. 4 * Eye Irrit. 2 STOT SE 3 Skin Irrit. 2 Aquatic Chronic 2	H225 H332 H302 H319 H335 H315 H411	GHS02 GHS07 GHS09 Dgr	H225 H332 H302 H319 H335 H315 H411			
601-045-00-4	1,2,3,4-tetrahydronaphthalene	204-340-2	119-64-2	Eye Irrit. 2 Skin Irrit. 2 Aquatic Chronic 2	H319 H315 H411	GHS07 GHS09 Wng	H319 H315 H411	EUH019		

▼B

Indeksnr.	International kemisk identifikation	EF nr.	CAS nr.	Klassificering		Mærkning			Specifikke koncentrations-grænser, M-faktorer	Noter
				Fareklasse- og kategorikode(r)	Faresætnings-kode(r)	Piktogram-, signalords-kode(r)	Faresætnings-kode(r)	Suppl. faresætnings-kode(r)		
601-046-00-X	7-methylocta-1,6-diene	404-210-7	42152-47-6	Flam. Liq. 3 Aquatic Acute 1 Aquatic Chronic 1	H226 H400 H410	GHS02 GHS09 Wng	H226 H410			
601-047-00-5	*m*-mentha-1,3(8)-diene	404-150-1	17092-80-7	Skin Irrit. 2 Aquatic Chronic 2	H315 H411	GHS07 GHS09 Wng	H315 H411			
601-048-00-0	chrysene	205-923-4	218-01-9	Carc. 1B Muta. 2 Aquatic Acute 1 Aquatic Chronic 1	H350 H341 H400 H410	GHS08 GHS09 Dgr	H350 H341 H410			
601-049-00-6	benzo[*e*]pyrene	205-892-7	192-97-2	Carc. 1B Aquatic Acute 1 Aquatic Chronic 1	H350 H400 H410	GHS08 GHS09 Dgr	H350 H410			
601-051-00-7	4-phenylbut-1-ene	405-980-7	768-56-9	Skin Irrit. 2 Aquatic Chronic 2	H315 H411	GHS07 GHS09 Wng	H315 H411			
601-052-00-2	naphthalene	202-049-5	91-20-3	Carc. 2 Acute Tox. 4 * Aquatic Acute 1 Aquatic Chronic 1	H351 H302 H400 H410	GHS07 GHS08 GHS09 Wng	H351 H302 H410			
601-053-00-8	nonylphenol; [1] 4-nonylphenol, branched [2]	246-672-0 [1] 284-325-5 [2]	25154-52-3 [1] 84852-15-3 [2]	Repr. 2 Acute Tox. 4 * Skin Corr. 1B Aquatic Acute 1 Aquatic Chronic 1	H361fd H302 H314 H400 H410	GHS08 GHS05 GHS07 GHS09 Dgr	H361fd H302 H314 H410			

▼B

Indeksnr.	International kemisk identifikation	EF nr.	CAS nr.	Klassificering		Mærkning			Specifikke koncentrations-grænser, M-faktorer	Noter
				Fareklasse- og kategorikode(r)	Faresætnings-kode(r)	Piktogram-, signalords-kode(r)	Faresætnings-kode(r)	Suppl. faresætnings-kode(r)		
601-054-00-3	reaction mass of isomers of: dibenzylbenzene; dibenzyl(methyl)benzene; dibenzyl(dimethyl)benzene; dibenzyl(trimethyl)benzene	405-570-8	—	Aquatic Acute 1 Aquatic Chronic 1	H400 H410	GHS09 Wng	H410			
601-055-00-9	reaction mass of isomers of: mono-(2-tetradecyl)naphthalenes; di-(2-tetradecyl)naphthalenes; tri-(2-tetradecyl)naphthalenes	410-190-0	132983-41-6	Eye Irrit. 2 Aquatic Chronic 4	H319 H413	GHS07 Wng	H319 H413			
601-056-00-4	reaction mass of isomers of: methyldiphenylmethane; dimethyldiphenylmethane	405-470-4	73807-39-3	Skin Irrit. 2 Aquatic Acute 1 Aquatic Chronic 1	H315 H400 H410	GHS07 GHS09 Wng	H315 H410			
601-057-00-X	*N*-dodecyl-[3-(4-(dimethylamino)benzamido)-propyl]dimethylammonium tosylate	421-130-8	156679-41-3	Eye Dam. 1 Skin Sens. 1 Aquatic Acute 1 Aquatic Chronic 1	H318 H317 H400 H410	GHS05 GHS07 GHS09 Dgr	H318 H317 H410			
601-058-00-5	di-L-para-menthene	417-870-6	83648-84-4	Skin Irrit. 2 Skin Sens. 1 Aquatic Acute 1 Aquatic Chronic 1	H315 H317 H400 H410	GHS07 GHS09 Wng	H315 H317 H410			
601-059-00-0	methyl 2-benzylidene-3-oxobutyrate	420-940-9	15768-07-7	Eye Irrit. 2 Skin Irrit. 2 Aquatic Chronic 2	H319 H315 H411	GHS07 GHS09 Wng	H319 H315 H411			

▼B

Indeksnr.	International kemisk identifikation	EF nr.	CAS nr.	Klassificering		Mærkning			Specifikke koncentrations-grænser, M-faktorer	Noter
				Fareklasse- og kategorikode(r)	Faresætnings-kode(r)	Piktogram-, signalords-kode(r)	Faresætnings-kode(r)	Suppl. faresætnings-kode(r)		
601-060-00-6	1,2-bis[4-fluoro-6-{4-sulfo-5-(2-(4-sulfonaphtalene-3-ylazo)-1-hydroxy-3,6-disulfo-8-aminonaphthalene-7-ylazo)phenylamino}-1,3,5-triazin-2ylamino]ethane; x-sodium, y-potassium salts x = 7,755 y = 0,245	417-610-1	155522-09-1	Skin Sens. 1	H317	GHS07 Wng	H317			
601-061-00-1	(ethyl-1,2-ethanediyl)[-2-[[[(2-hydroxyethyl)methylamino]acetyl]-propyl]ω-(nonylphenoxy)poly]oxy-(methyl-1,2-ethanediyl)	418-960-8	—	Skin Corr. 1B Skin Sens. 1 Aquatic Chronic 2	H314 H317 H411	GHS05 GHS07 GHS09 Dgr	H314 H317 H411			
601-062-00-7	reaction mass of: branched triacontane; branched dotriacontane; branched tetratriacontane; branched hexatriacontane	417-030-9	151006-59-6	Aquatic Chronic 4	H413	—	H413			
601-063-00-2	reaction mass of isomers of branched tetracosane	417-060-2	151006-61-0	Acute Tox. 4 * Aquatic Chronic 4	H332 H413	GHS07 Wng	H332 H413			
601-064-00-8	branched hexatriacontane	417-070-7	151006-62-1	Aquatic Chronic 4	H413	—	H413			
▼M1 601-065-00-3	reaction mass of: (1'α,3'α,6'α)-2,2,3',7',7'-pentamethylspiro(1,3-dioxane-5,2'-norcarane); (1'α,3'β,6'α)-2,2,3',7',7'-pentamethylspiro(1,3-dioxane-5,2'-norcarane)	416-930-9	—	Skin Irrit. 2 Aquatic Chronic 2	H315 H411	GHS07 GHS09 Wng	H315 H411			

▼B

Indeksnr.	International kemisk identifikation	EF nr.	CAS nr.	Klassificering		Mærkning			Specifikke koncentrations-grænser, M-faktorer	Noter
				Fareklasse- og kategorikode(r)	Faresætnings-kode(r)	Piktogram-, signalords-kode(r)	Faresætnings-kode(r)	Suppl. faresætnings-kode(r)		
601-066-00-9	1-(4-(*trans*-4-heptylcyclo-hexyl)phenyl) ethanone	426-820-2	78531-60-9	Skin Sens. 1 Aquatic Chronic 4	H317 H413	GHS07 Wng	H317 H413			
601-067-00-4	triethyl arsenate	427-700-2	15606-95-8	Carc. 1A Acute Tox. 3 * Acute Tox. 3 * Aquatic Acute 1 Aquatic Chronic 1	H350 H331 H301 H400 H410	GHS06 GHS08 GHS09 Dgr	H350 H331 H301 H410			
601-068-00-X	1,2-diacetoxybut-3-ene	421-720-5	18085-02-4	Acute Tox. 4 *	H302	GHS07 Wng	H302			
601-069-00-5	2-ethyl-1-(2-(1,3-dioxanyl)ethyl)-pyridinium bromide	422-680-1	287933-44-2	Aquatic Chronic 3	H412	—	H412			
▼M1 601-070-00-0	reaction mass of: branched icosane; branched docosane; branched tetracosane	417-050-8	151006-58-5	Acute Tox. 4 * Aquatic Chronic 4	H332 H413	GHS07 Wng	H332 H413			
▼B 601-071-00-6	1-dimethoxymethyl-2-nitro-benzene	423-830-9	20627-73-0	Skin Sens. 1 Aquatic Chronic 2	H317 H411	GHS07 GHS09 Wng	H317 H411			
▼M1 601-072-00-1	reaction mass of: 1-(4-isopropylp-henyl)-1-phenylethane; 1-(3-isopropylphenyl)-1-phenylet-hane; 1-(2-isopropylphenyl)-1-phenylet-hane	430-690-2	52783-21-8	Skin Irrit. 2 Aquatic Acute 1 Aquatic Chronic 1	H315 H400 H410	GHS07 GHS09 Wng	H315 H410			

▼B

Indeksnr.	International kemisk identifikation	EF nr.	CAS nr.	Klassificering		Mærkning			Specifikke koncentrations-grænser, M-faktorer	Noter
				Fareklasse- og kategorikode(r)	Faresætnings-kode(r)	Piktogram-, signalords-kode(r)	Faresætnings-kode(r)	Suppl. faresætnings-kode(r)		
601-073-00-7	1-bromo-3,5-difluorobenzene	416-710-2	461-96-1	Flam. Liq. 3 Acute Tox. 4 * STOT RE 2 * Skin Irrit. 2 Skin Sens. 1 Aquatic Acute 1 Aquatic Chronic 1	H226 H302 H373 ** H315 H317 H400 H410	GHS02 GHS08 GHS07 GHS09 Wng	H226 H302 H373 ** H315 H317 H410			
601-074-00-2	reaction mass of: 4-(2,2,3-trimethyl-cyclopent-3-en-1-yl)-1-methyl-2-oxabicyclo[2.2.2]octane; 1-(2,2,3-trimethylcyclopent-3-en-1-yl)-5-methyl-6-oxabi-cyclo[3.2.1]octane; spiro[cyclohex-3-en-1-yl-[(4,5,6,6a-tetrahydro-3,6',6',6'a-tetramethyl)-1,3'(3'a*H*)-[2*H*]cyclopenta[*b*]furan]; spiro[cyclohex-3-en-1-yl-[4,5,6,6a-tetrahydro-4,6',6',6'a-tetramethyl)-1,3'(3'a*H*)-[2*H*]cyclopenta[*b*]]furan]	422-040-1	—	Eye Irrit. 2 Skin Irrit. 2 Aquatic Chronic 2	H319 H315 H411	GHS07 GHS09 Wng	H319 H315 H411			

▼M1

601-075-00-8	4,4'-bis(*N*-carbamoyl-4-methylbenzenesulfonamide)diphenylmethane	418-770-5	151882-81-4	Carc. 2	H351	GHS08 Wng	H351			
601-076-00-3	ethynyl cyclopropane	425-430-1	6746-94-7	Flam. Liq. 2 Skin Irrit. 2 Eye Dam. 1 Aquatic Chronic 3	H225 H315 H318 H412	GHS02 GHS05 Dgr	H225 H315 H318 H412			

▼M1

Indeksnr.	International kemisk identifikation	EF nr.	CAS nr.	Klassificering		Mærkning			Specifikke koncentrations-grænser, M-faktorer	Noter
				Fareklasse- og kategorikode(r)	Faresætnings-kode(r)	Piktogram-, signalords-kode(r)	Faresætnings-kode(r)	Suppl. faresætnings-kode(r)		
601-077-00-9	reaction mass of: 1-heptyl-4-ethyl-2,6,7-trioxabicyclo[2.2.2]octane; 1-nonyl-4-ethyl-2,6,7-trioxabicyclo[2.2.2]octane	426-510-7	196965-91-0	Aquatic Acute 1 Aquatic Chronic 1	H400 H410	GHS09 Wng	H410			
601-078-00-4	reaction mass of: 1,7-dimethyl-2-[(3-methylbicyclo[2.2.1]hept-2-yl)methyl]bicyclo[2.2.1]heptane; 2,3-dimethyl-2-[(3-methylbicyclo[2.2.1]hept-2-yl)methyl]bicyclo[2.2.1]heptane	427-040-5	—	Skin Corr. 1B Aquatic Acute 1 Aquatic Chronic 1	H314 H400 H410	GHS05 GHS09 Dgr	H314 H410			
601-079-00-X	reaction mass of: *trans-trans*-cyclohexadeca-1,9-diene; *cis-trans*-cyclohexadeca-1,9-diene	429-620-3	—	Skin Irrit. 2 Skin Sens. 1 Aquatic Chronic 4	H315 H317 H413	GHS07 Wng	H315 H317 H413			
601-080-00-5	reaction mass of: *sec*-butylphenyl(phenyl)methane, mixed isomers; 1-(*sec*-butylphenyl(phenyl)-2-phenylethane, mixed isomers; 1-(*sec*-butylphenyl-1-phenylethane, mixed isomers	431-100-6	—	Aquatic Acute 1 Aquatic Chronic 1	H400 H410	GHS09 Wng	H410			
601-081-00-0	cyclohexadeca-1,9-diene	431-730-1	4277-06-9	Skin Irrit. 2 Skin Sens. 1 Aquatic Chronic 4	H315 H317 H413	GHS07 Wng	H315 H317 H413			

▼M1

Indeksnr.	International kemisk identifikation	EF nr.	CAS nr.	Klassificering		Mærkning			Specifikke koncentrations-grænser, M-faktorer	Noter
				Fareklasse- og kategorikode(r)	Faresætnings-kode(r)	Piktogram-, signalords-kode(r)	Faresætnings-kode(r)	Suppl. faresætnings-kode(r)		
601-082-00-6	reaction mass of: endo-2-methyl-exo-3-methyl-exo-2-[(exo-3-methylbicyclo[2.2.1]hept-exo-2-yl)methyl]-bicyclo[2.2.1]heptane; exo-2-methyl-exo-3-methyl-endo-2-[(endo-3-methylbicyclo[2.2.1]hept-exo-2-yl)methyl]bicyclo[2.2.1]heptane	434-420-4	—	Skin Irrit. 2 Eye Dam. 1 Aquatic Acute 1 Aquatic Chronic 1	H315 H318 H400 H410	GHS05 GHS09 Dgr	H315 H318 H410			
601-083-00-1	5-endo-hexyl-bicyclo[2.2.1]hept-2-ene	435-000-3	22094-83-3	Asp. Tox. 1 Skin Irrit. 2 Aquatic Chronic 4	H304 H315 H413	GHS08 GHS07 Dgr	H304 H315 H413			
601-084-00-7	reaction mass of: 5-endo-butyl-bicyclo[2.2.1]hept-2-ene; 5-exo-butyl-bicyclo[2.2.1]hept-2-ene (80:20)	435-180-3	—	Asp. Tox. 1 Skin Irrit. 2 Aquatic Acute 1 Aquatic Chronic 1	H304 H315 H400 H410	GHS08 GHS07 GHS09 Dgr	H304 H315 H410			

▼B

601-085-00-2	isopentane; 2-methylbutane	201-142-8	78-78-4	Flam. Liq. 1 Asp. Tox. 1 STOT SE 3 Aquatic Chronic 2	H224 H304 H336 H411	GHS02 GHS08 GHS07 GHS09 Dgr	H224 H304 H336 H411	EUH066		
602-001-00-7	chloromethane; methyl chloride	200-817-4	74-87-3	Flam. Gas 1 Press. Gas Carc. 2 STOT RE 2 *	H220 H351 H373 **	GHS02 GHS04 GHS08 Dgr	H220 H351 H373 **			U

▼B

Indeksnr.	International kemisk identifikation	EF nr.	CAS nr.	Klassificering		Mærkning			Specifikke koncentrations-grænser, M-faktorer	Noter
				Fareklasse- og kategorikode(r)	Faresætnings-kode(r)	Piktogram-, signalords-kode(r)	Faresætnings-kode(r)	Suppl. faresætnings-kode(r)		
602-002-00-2	bromomethane; methylbromide	200-813-2	74-83-9	Press. Gas Muta. 2 Acute Tox. 3 * Acute Tox. 3 * STOT RE 2 * Eye Irrit. 2 STOT SE 3 Skin Irrit. 2 Aquatic Acute 1 Ozone	H341 H331 H301 H373 ** H319 H335 H315 H400 EUH059	GHS04 GHS06 GHS08 GHS09 Dgr	H341 H331 H301 H373 ** H319 H335 H315 H400	EUH059		U
602-003-00-8	dibromomethane	200-824-2	74-95-3	Acute Tox. 4 * Aquatic Chronic 3	H332 H412	GHS07 Wng	H332 H412		*	
602-004-00-3	dichloromethane; methylene chloride	200-838-9	75-09-2	Carc. 2	H351	GHS08 Wng	H351			
602-005-00-9	methyl iodide; iodomethane	200-819-5	74-88-4	Carc. 2 Acute Tox. 4 * Acute Tox. 3 * Acute Tox. 3 * STOT SE 3 Skin Irrit. 2	H351 H312 H331 H301 H335 H315	GHS06 GHS08 Dgr	H351 H312 H331 H301 H335 H315			
602-006-00-4	trichloromethane; chloroform	200-663-8	67-66-3	Carc. 2 Acute Tox. 4 * STOT RE 2 * STOT RE 2 * Skin Irrit. 2	H351 H302 H373 ** H373 ** H315	GHS07 GHS08 Wng	H351 H302 H373 ** H373 ** H315		* STOT RE 2; H373: C ≥ 5 %	

▼M1

Indeksnr.	International kemisk identifikation	EF nr.	CAS nr.	Klassificering		Mærkning			Specifikke koncentrations-grænser, M-faktorer	Noter
				Fareklasse- og kategorikode(r)	Faresætnings-kode(r)	Piktogram-, signalords-kode(r)	Faresætnings-kode(r)	Suppl. faresætnings-kode(r)		
602-007-00-X	bromoform; tribromomethane	200-854-6	75-25-2	Acute Tox. 3 * Acute Tox. 4 * Eye Irrit. 2 Skin Irrit. 2 Aquatic Chronic 2	H331 H302 H319 H315 H411	GHS06 GHS09 Dgr	H331 H302 H319 H315 H411			
▼B 602-008-00-5	carbon tetrachloride; tetrachloromethane	200-262-8	56-23-5	Carc. 2 Acute Tox. 3 * Acute Tox. 3 * Acute Tox. 3 * STOT RE 1 Aquatic Chronic 3 Ozone	H351 H331 H311 H301 H372 ** H412 EUH059	GHS06 GHS08 Dgr	H351 H331 H311 H301 H372 ** H412	EUH059	* STOT RE 1; H372: C ≥ 1 % STOT RE 2; H373: 0,2 % ≤ C < 1 %	
602-009-00-0	chloroethane	200-830-5	75-00-3	Flam. Gas 1 Press. Gas Carc. 2 Aquatic Chronic 3	H220 H351 H412	GHS02 GHS04 GHS08 Dgr	H220 H351 H412			U
602-010-00-6	1,2-dibromoethane	203-444-5	106-93-4	Carc. 1B Acute Tox. 3 * Acute Tox. 3 * Acute Tox. 3 * Eye Irrit. 2 STOT SE 3 Skin Irrit. 2 Aquatic Chronic 2	H350 H331 H311 H301 H319 H335 H315 H411	GHS06 GHS08 GHS09 Dgr	H350 H331 H311 H301 H319 H335 H315 H411		*	

▼B

Indeksnr.	International kemisk identifikation	EF nr.	CAS nr.	Klassificering		Mærkning			Specifikke koncentrations-grænser, M-faktorer	Noter
				Fareklasse- og kategorikode(r)	Faresætnings-kode(r)	Piktogram-, signalords-kode(r)	Faresætnings-kode(r)	Suppl. faresætnings-kode(r)		
602-011-00-1	1,1-dichloroethane	200-863-5	75-34-3	Flam. Liq. 2 Acute Tox. 4 * Eye Irrit. 2 STOT SE 3 Aquatic Chronic 3	H225 H302 H319 H335 H412	GHS02 GHS07 Dgr	H225 H302 H319 H335 H412		*	
602-012-00-7	1,2-dichloroethane; ethylene dichloride	203-458-1	107-06-2	Flam. Liq. 2 Carc. 1B Acute Tox. 4 * Eye Irrit. 2 STOT SE 3 Skin Irrit. 2	H225 H350 H302 H319 H335 H315	GHS02 GHS08 GHS07 Dgr	H225 H350 H302 H319 H335 H315			
602-013-00-2	1,1,1-trichloroethane; methyl chloroform	200-756-3	71-55-6	Acute Tox. 4 * Ozone	H332 EUH059	GHS07 Wng	H332	EUH059		F
602-014-00-8	1,1,2-trichloroethane	201-166-9	79-00-5	Carc. 2 Acute Tox. 4 * Acute Tox. 4 * Acute Tox. 4 *	H351 H332 H312 H302	GHS08 GHS07 Wng	H351 H332 H312 H302	EUH066	*	
602-015-00-3	1,1,2,2-tetrachloroethane	201-197-8	79-34-5	Acute Tox. 2 * Acute Tox. 1 Aquatic Chronic 2	H330 H310 H411	GHS06 GHS09 Dgr	H330 H310 H411			
602-016-00-9	1,1,2,2-tetrabromoethane	201-191-5	79-27-6	Acute Tox. 2 * Eye Irrit. 2 Aquatic Chronic 3	H330 H319 H412	GHS06 Dgr	H330 H319 H412			

▼B

Indeksnr.	International kemisk identifikation	EF nr.	CAS nr.	Klassificering		Mærkning			Specifikke koncentrations-grænser, M-faktorer	Noter
				Fareklasse- og kategorikode(r)	Faresætnings-kode(r)	Piktogram-, signalords-kode(r)	Faresætnings-kode(r)	Suppl. faresætnings-kode(r)		
602-017-00-4	pentachloroethane	200-925-1	76-01-7	Carc. 2 STOT RE 1 Aquatic Chronic 2	H351 H372 ** H411	GHS08 GHS09 Dgr	H351 H372 ** H411		STOT RE 1; H372: C ≥ 1 % STOT RE 2; H373: 0,2 % ≤ C < 1 %	
602-018-00-X	1-chloropropane; [1] 2-chloropropane [2]	208-749-7 [1] 200-858-8 [2]	540-54-5 [1] 75-29-6 [2]	Flam. Liq. 2 Acute Tox. 4 * Acute Tox. 4 * Acute Tox. 4 *	H225 H332 H312 H302	GHS02 GHS07 Dgr	H225 H332 H312 H302			C
602-019-00-5	1-bromopropane; n-propyl bromide	203-445-0	106-94-5	Flam. Liq. 2 Repr. 1B STOT RE 2 * Eye Irrit. 2 STOT SE 3 Skin Irrit. 2 STOT SE 3	H225 H360FD H373 ** H319 H335 H315 H336	GHS02 GHS08 GHS07 Dgr	H225 H360FD H373 ** H319 H335 H315 H336			
602-020-00-0	1,2-dichloropropane; propylene dichloride	201-152-2	78-87-5	Flam. Liq. 2 Acute Tox. 4 * Acute Tox. 4 *	H225 H332 H302	GHS02 GHS07 Dgr	H225 H332 H302			
602-021-00-6	1,2-dibromo-3-chloropropane	202-479-3	96-12-8	Carc. 1B Muta. 1B Repr. 1A Acute Tox. 3 * STOT RE 2 * Aquatic Chronic 3	H350 H340 H360F *** H301 H373 ** H412	GHS06 GHS08 Dgr	H350 H340 H360F *** H301 H373 ** H412			

▼B

Indeksnr.	International kemisk identifikation	EF nr.	CAS nr.	Klassificering		Mærkning			Specifikke koncentrations-grænser, M-faktorer	Noter
				Fareklasse- og kategorikode(r)	Faresætnings-kode(r)	Piktogram-, signalords-kode(r)	Faresætnings-kode(r)	Suppl. faresætnings-kode(r)		
602-022-00-1	1-chloropentane; [1] 2-chloropentane; [2] 3-chloropentane [3]	208-846-4 [1] 210-885-7 [2] 210-467-4 [3]	543-59-9 [1] 625-29-6 [2] 616-20-6 [3]	Flam. Liq. 2 Acute Tox. 4 * Acute Tox. 4 * Acute Tox. 4 *	H225 H332 H312 H302	GHS02 GHS07 Dgr	H225 H332 H312 H302			C
602-023-00-7	vinyl chloride; chloroethylene	200-831-0	75-01-4	Press. Gas Flam. Gas 1 Carc. 1A	H220 H350	GHS02 GHS08 Dgr	H220 H350			D U
602-024-00-2	bromoethylene	209-800-6	593-60-2	Press. Gas Flam. Gas 1 Carc. 1B	H220 H350	GHS02 GHS08 Dgr	H220 H350			U
602-025-00-8	1,1-dichloroethylene; vinylidene chloride	200-864-0	75-35-4	Flam. Liq. 1 Carc. 2 Acute Tox. 4 *	H224 H351 H332	GHS02 GHS08 GHS07 Dgr	H224 H351 H332		*	D
602-026-00-3	1,2-dichloroethylene; [1] *cis*-dichloroethylene; [2] *trans*-dichloroethylene [3]	208-750-2 [1] 205-859-7 [2] 205-860-2 [3]	540-59-0 [1] 156-59-2 [2] 156-60-5 [3]	Flam. Liq. 2 Acute Tox. 4 * Aquatic Chronic 3	H225 H332 H412	GHS02 GHS07 Dgr	H225 H332 H412		*	C
602-027-00-9	trichloroethylene; trichloroethene	201-167-4	79-01-6	Carc. 1B Muta. 2 Eye Irrit. 2 Skin Irrit. 2 STOT SE 3 Aquatic Chronic 3	H350 H341 H319 H315 H336 H412	GHS08 GHS07 Dgr	H350 H341 H319 H315 H336 H412			
602-028-00-4	tetrachloroethylene	204-825-9	127-18-4	Carc. 2 Aquatic Chronic 2	H351 H411	GHS08 GHS09 Wng	H351 H411			

▼B

Indeksnr.	International kemisk identifikation	EF nr.	CAS nr.	Klassificering		Mærkning			Specifikke koncentrations-grænser, M-faktorer	Noter
				Fareklasse- og kategorikode(r)	Faresætnings-kode(r)	Piktogram-, signalords-kode(r)	Faresætnings-kode(r)	Suppl. faresætnings-kode(r)		
602-029-00-X	3-chloropropene; allyl chloride	203-457-6	107-05-1	Flam. Liq. 2 Carc. 2 Muta. 2 Acute Tox. 4 * Acute Tox. 4 * Acute Tox. 4 * STOT RE 2 * Eye Irrit. 2 STOT SE 3 Skin Irrit. 2 Aquatic Acute 1	H225 H351 H341 H332 H312 H302 H373 ** H319 H335 H315 H400	GHS02 GHS08 GHS07 GHS09 Dgr	H225 H351 H341 H332 H312 H302 H373 ** H319 H335 H315 H400			D
▼M1 602-030-00-5	1,3-dichloropropene; [1] (*Z*)-1,3-dichloropropene [2]	208-826-5 [1] 233-195-8 [2]	542-75-6 [1] 10061-01-5 [2]	Flam. Liq. 3 Acute Tox. 3 * Acute Tox. 3 * Acute Tox. 4 * Asp. Tox. 1 Eye Irrit. 2 STOT SE 3 Skin Irrit. 2 Skin Sens. 1 Aquatic Acute 1 Aquatic Chronic 1	H226 H311 H301 H332 H304 H319 H335 H315 H317 H400 H410	GHS02 GHS06 GHS08 GHS09 Dgr	H226 H311 H301 H332 H304 H319 H335 H315 H317 H410			C D
▼B 602-031-00-0	1,1-dichloropropene	209-253-3	563-58-6	Flam. Liq. 2 Acute Tox. 3 * Aquatic Chronic 3	H225 H301 H412	GHS02 GHS06 Dgr	H225 H301 H412			

▼B

Indeksnr.	International kemisk identifikation	EF nr.	CAS nr.	Klassificering		Mærkning			Specifikke koncentrations-grænser, M-faktorer	Noter
				Fareklasse- og kategorikode(r)	Faresætnings-kode(r)	Piktogram-, signalords-kode(r)	Faresætnings-kode(r)	Suppl. faresætnings-kode(r)		
602-032-00-6	3-chloro-2-methylpropene	209-251-2	563-47-3	Flam. Liq. 2 Acute Tox. 4 * Acute Tox. 4 * Skin Corr. 1B Skin Sens. 1 Aquatic Chronic 2	H225 H332 H302 H314 H317 H411	GHS02 GHS05 GHS07 GHS09 Dgr	H225 H332 H302 H314 H317 H411			
602-033-00-1	chlorobenzene	203-628-5	108-90-7	Flam. Liq. 3 Acute Tox. 4 * Aquatic Chronic 2	H226 H332 H411	GHS02 GHS07 GHS09 Wng	H226 H332 H411		*	
602-034-00-7	1,2-dichlorobenzene; *o*-dichlorobenzene	202-425-9	95-50-1	Acute Tox. 4 * Eye Irrit. 2 STOT SE 3 Skin Irrit. 2 Aquatic Acute 1 Aquatic Chronic 1	H302 H319 H335 H315 H400 H410	GHS07 GHS09 Wng	H302 H319 H335 H315 H410		*	
602-035-00-2	1,4-dichlorobenzene; *p*-dichlorobenzene	203-400-5	106-46-7	Carc. 2 Eye Irrit. 2 Aquatic Acute 1 Aquatic Chronic 1	H351 H319 H400 H410	GHS08 GHS09 Wng	H351 H319 H410			
602-036-00-8	chloroprene (stabilised); 2-chlorobuta-1,3-diene (stabilised)	204-818-0	126-99-8	Flam. Liq. 2 Carc. 1B Acute Tox. 4 * Acute Tox. 4 * STOT RE 2 * Eye Irrit. 2 STOT SE 3 Skin Irrit. 2	H225 H350 H332 H302 H373 ** H319 H335 H315	GHS02 GHS08 GHS07 Dgr	H225 H350 H332 H302 H373 ** H319 H335 H315			D

▼B

Indeksnr.	International kemisk identifikation	EF nr.	CAS nr.	Klassificering		Mærkning			Specifikke koncentrations-grænser, M-faktorer	Noter
				Fareklasse- og kategorikode(r)	Faresætnings-kode(r)	Piktogram-, signalords-kode(r)	Faresætnings-kode(r)	Suppl. faresætnings-kode(r)		
602-037-00-3	α-chlorotoluene; benzyl chloride	202-853-6	100-44-7	Carc. 1B Acute Tox. 3 * Acute Tox. 4 * STOT RE 2 * STOT SE 3 Skin Irrit. 2 Eye Dam. 1	H350 H331 H302 H373 ** H335 H315 H318	GHS06 GHS08 GHS05 Dgr	H350 H331 H302 H373 ** H335 H315 H318			
602-038-00-9	α, α,α-trichlorotoluene; benzotrichloride	202-634-5	98-07-7	Carc. 1B Acute Tox. 3 * Acute Tox. 4 * STOT SE 3 Skin Irrit. 2 Eye Dam. 1	H350 H331 H302 H335 H315 H318	GHS06 GHS08 GHS05 Dgr	H350 H331 H302 H335 H315 H318			
602-039-00-4	polychlorobiphenyls; PCB	215-648-1	1336-36-3	STOT RE 2 * Aquatic Acute 1 Aquatic Chronic 1	H373 ** H400 H410	GHS08 GHS09 Wng	H373 ** H410		STOT RE 2; H373: C ≥ 0,005 %	C
602-040-00-X	2-chlorotoluene; [1] 3-chlorotoluene; [2] 4-chlorotoluene; [3] chlorotoluene [4]	202-424-3 [1] 203-580-5 [2] 203-397-0 [3] 246-698-2 [4]	95-49-8 [1] 108-41-8 [2] 106-43-4 [3] 25168-05-2 [4]	Acute Tox. 4 * Aquatic Chronic 2	H332 H411	GHS07 GHS09 Wng	H332 H411			C
602-041-00-5	penthachloronaphthalene	215-320-8	1321-64-8	Acute Tox. 4 * Acute Tox. 4 * Eye Irrit. 2 Skin Irrit. 2 Aquatic Acute 1 Aquatic Chronic 1	H312 H302 H319 H315 H400 H410	GHS07 GHS09 Wng	H312 H302 H319 H315 H410			C

▼B

Indeksnr.	International kemisk identifikation	EF nr.	CAS nr.	Klassificering		Mærkning			Specifikke koncentrations-grænser, M-faktorer	Noter
				Fareklasse- og kategorikode(r)	Faresætnings-kode(r)	Piktogram-, signalords-kode(r)	Faresætnings-kode(r)	Suppl. faresætnings-kode(r)		
602-042-00-0	1,2,3,4,5,6-hexachlorcyclohexanes with the exception of those specified elsewhere in this Annex	—	—	Carc. 2 Acute Tox. 3 * Acute Tox. 4 * Aquatic Acute 1 Aquatic Chronic 1	H351 H301 H312 H400 H410	GHS06 GHS08 GHS09 Dgr	H351 H301 H312 H410			A C
602-043-00-6	lindane (ISO); γ-HCH or γ-BHC; γ-1,2,3,4,5,6-hexachlorocyclohexane	200-401-2	58-89-9	Acute Tox. 3 * Acute Tox. 4 * Acute Tox. 4 * STOT RE 2 * Lact. Aquatic Acute 1 Aquatic Chronic 1	H301 H332 H312 H373 ** H362 H400 H410	GHS06 GHS08 GHS09 Dgr	H301 H332 H312 H373 ** H362 H410		M=10	
602-044-00-1	camphechlor (ISO); toxaphene;	232-283-3	8001-35-2	Carc. 2 Acute Tox. 3 * Acute Tox. 4 * STOT SE 3 Skin Irrit. 2 Aquatic Acute 1 Aquatic Chronic 1	H351 H301 H312 H335 H315 H400 H410	GHS06 GHS08 GHS09 Dgr	H351 H301 H312 H335 H315 H410			
602-045-00-7	DDT (ISO); clofenotane (INN); dicophane; 1,1,1-trichloro-2,2-bis(4-chlorophenyl)ethane; dichlorodiphenyltrichloroethane	200-024-3	50-29-3	Carc. 2 Acute Tox. 3 * STOT RE 1 Aquatic Acute 1 Aquatic Chronic 1	H351 H301 H372 ** H400 H410	GHS06 GHS08 GHS09 Dgr	H351 H301 H372 ** H410			

▼B

Indeksnr.	International kemisk identifikation	EF nr.	CAS nr.	Klassificering		Mærkning			Specifikke koncentrations-grænser, M-faktorer	Noter
				Fareklasse- og kategorikode(r)	Faresætnings-kode(r)	Piktogram-, signalords-kode(r)	Faresætnings-kode(r)	Suppl. faresætnings-kode(r)		
602-046-00-2	heptachlor (ISO); 1,4,5,6,7,8,8-heptachloro-3a,4,7,7a-tetrahydro-4,7-methanoindene	200-962-3	76-44-8	Carc. 2 Acute Tox. 3 * Acute Tox. 3 * STOT RE 2 * Aquatic Acute 1 Aquatic Chronic 1	H351 H311 H301 H373 ** H400 H410	GHS06 GHS08 GHS09 Dgr	H351 H311 H301 H373 ** H410			
602-047-00-8	chlordane (ISO); 1,2,4,5,6,7,8,8-octachloro-3a,4,7,7a-tetrahydro-4,7-methanoindan	200-349-0	57-74-9	Carc. 2 Acute Tox. 4 * Acute Tox. 4 * Aquatic Acute 1 Aquatic Chronic 1	H351 H312 H302 H400 H410	GHS08 GHS07 GHS09 Wng	H351 H312 H302 H410			
602-048-00-3	aldrin (ISO)	206-215-8	309-00-2	Carc. 2 Acute Tox. 3 * Acute Tox. 3 * STOT RE 1 Aquatic Acute 1 Aquatic Chronic 1	H351 H311 H301 H372 ** H400 H410	GHS06 GHS08 GHS09 Dgr	H351 H311 H301 H372 ** H410			
602-049-00-9	dieldrin (ISO)	200-484-5	60-57-1	Carc. 2 Acute Tox. 1 Acute Tox. 3 * STOT RE 1 Aquatic Acute 1 Aquatic Chronic 1	H351 H310 H301 H372 ** H400 H410	GHS06 GHS08 GHS09 Dgr	H351 H310 H301 H372 ** H410			

▼M1

Indeksnr.	International kemisk identifikation	EF nr.	CAS nr.	Klassificering		Mærkning			Specifikke koncentrations-grænser, M-faktorer	Noter
				Fareklasse- og kategorikode(r)	Faresætnings-kode(r)	Piktogram-, signalords-kode(r)	Faresætnings-kode(r)	Suppl. faresætnings-kode(r)		
602-050-00-4	isodrin; (1α,4α,4aβ,5β,8β,8aβ)-1,2,3,4,10,10-hexachloro-1,4,4a,5,8,8a-hexahydro-1,4:5,8-dimethanonaphthalene	207-366-2	465-73-6	Acute Tox. 2 * Acute Tox. 1 Acute Tox. 2 * Aquatic Acute 1 Aquatic Chronic 1	H330 H310 H300 H400 H410	GHS06 GHS09 Dgr	H330 H310 H300 H410		M=100	
▼B 602-051-00-X	endrin (ISO); 1,2,3,4,10,10-hexachloro-6,7-epoxy-1,4,4a,5,6,7,8,8a-octahydro-1,4:5,8-dimethanonaphthalene	200-775-7	72-20-8	Acute Tox. 2 * Acute Tox. 3 * Aquatic Acute 1 Aquatic Chronic 1	H300 H311 H400 H410	GHS06 GHS09 Dgr	H300 H311 H410			
▼M1 602-052-00-5	endosulfan (ISO); 1,2,3,4,7,7-hexachloro-8,9,10-trinorborn-2-en-5,6-ylenedimethylene sulfite; 1,4,5,6,7,7-hexachloro-8,9,10-trinorborn-5-en-2,3-ylenedimethylene sulfite	204-079-4	115-29-7	Acute Tox. 2 * Acute Tox. 2 * Acute Tox. 4 * Aquatic Acute 1 Aquatic Chronic 1	H330 H300 H312 H400 H410	GHS06 GHS09 Dgr	H330 H300 H312 H410			
▼B 602-053-00-0	isobenzan (ISO); 1,3,4,5,6,7,8,8-octachloro-1,3,3a,4,7,7a-hexahydro-4,7-methanoisobenzofuran	206-045-4	297-78-9	Acute Tox. 1 Acute Tox. 2 * Aquatic Acute 1	H310 H300 H400	GHS06 GHS09 Dgr	H310 H300 H400			

▼M1

Indeksnr.	International kemisk identifikation	EF nr.	CAS nr.	Klassificering		Mærkning			Specifikke koncentrations-grænser, M-faktorer	Noter
				Fareklasse- og kategorikode(r)	Faresætnings-kode(r)	Piktogram-, signalords-kode(r)	Faresætnings-kode(r)	Suppl. faresætnings-kode(r)		
602-054-00-6	3-iodpropene; allyl iodide	209-130-4	556-56-9	Flam. Liq. 2 Skin Corr. 1B	H225 H314	GHS02 GHS05 Dgr	H225 H314			
▼B 602-055-00-1	bromoethane; ethyl bromide	200-825-8	74-96-4	Flam. Liq. 2 Carc. 2 Acute Tox. 4 * Acute Tox. 4 *	H225 H351 H332 H302	GHS02 GHS08 GHS07 Dgr	H225 H351 H332 H302			
602-056-00-7	α, α,α-trifluorotoluene; benzotrifluoride	202-635-0	98-08-8	Flam. Liq. 2 Aquatic Chronic 2	H225 H411	GHS02 GHS09 Dgr	H225 H411			
602-057-00-2	α-bromotoluene; benzyl bromide	202-847-3	100-39-0	Eye Irrit. 2 STOT SE 3 Skin Irrit. 2	H319 H335 H315	GHS07 Wng	H319 H335 H315			
602-058-00-8	α, α-dichlorotoluene; benzylidene chloride; benzal chloride	202-709-2	98-87-3	Carc. 2 Acute Tox. 3 * Acute Tox. 4 * STOT SE 3 Skin Irrit. 2 Eye Dam. 1	H351 H331 H302 H335 H315 H318	GHS06 GHS08 GHS05 Dgr	H351 H331 H302 H335 H315 H318			
602-059-00-3	1-chlorobutane; butyl chloride	203-696-6	109-69-3	Flam. Liq. 2	H225	GHS02 Dgr	H225			
602-060-00-9	bromobenzene	203-623-8	108-86-1	Flam. Liq. 3 Skin Irrit. 2 Aquatic Chronic 2	H226 H315 H411	GHS02 GHS07 GHS09 Wng	H226 H315 H411			

▼B

Indeksnr.	International kemisk identifikation	EF nr.	CAS nr.	Klassificering		Mærkning			Specifikke koncentrations-grænser, M-faktorer	Noter
				Fareklasse- og kategorikode(r)	Faresætnings-kode(r)	Piktogram-, signalords-kode(r)	Faresætnings-kode(r)	Suppl. faresætnings-kode(r)		
602-061-00-4	hexafluoropropene; hexafluoropropylene	204-127-4	116-15-4	Press. Gas Acute Tox. 4 * STOT SE 3	H332 H335	GHS07 Wng	H332 H335			U
602-062-00-X	1,2,3-trichloropropane	202-486-1	96-18-4	Carc. 1B Repr. 1B Acute Tox. 4 * Acute Tox. 4 * Acute Tox. 4 *	H350 H360F *** H332 H312 H302	GHS08 GHS07 Dgr	H350 H360F *** H332 H312 H302			D
602-063-00-5	heptachlor epoxide; 2,3-epoxy-1,4,5,6,7,8,8-heptachloro-3a,4,7,7a-tetrahydro-4,7-methanoindane	213-831-0	1024-57-3	Carc. 2 Acute Tox. 3 * STOT RE 2 * Aquatic Acute 1 Aquatic Chronic 1	H351 H301 H373 ** H400 H410	GHS06 GHS08 GHS09 Dgr	H351 H301 H373 ** H410			
602-064-00-0	1,3-dichloro-2-propanol	202-491-9	96-23-1	Carc. 1B Acute Tox. 3 * Acute Tox. 4 *	H350 H301 H312	GHS06 GHS08 Dgr	H350 H301 H312			
602-065-00-6	hexachlorobenzene	204-273-9	118-74-1	Carc. 1B STOT RE 1 Aquatic Acute 1 Aquatic Chronic 1	H350 H372 ** H400 H410	GHS08 GHS09 Dgr	H350 H372 ** H410			
602-066-00-1	tetrachloro-*p*-benzoquinone	204-274-4	118-75-2	Eye Irrit. 2 Skin Irrit. 2 Aquatic Acute 1 Aquatic Chronic 1	H319 H315 H400 H410	GHS07 GHS09 Wng	H319 H315 H410			

▼B

Indeksnr.	International kemisk identifikation	EF nr.	CAS nr.	Klassificering		Mærkning			Specifikke koncentrations-grænser, M-faktorer	Noter
				Fareklasse- og kategorikode(r)	Faresætnings-kode(r)	Piktogram-, signalords-kode(r)	Faresætnings-kode(r)	Suppl. faresætnings-kode(r)		
602-067-00-7	1,3-dichlorbenzene	208-792-1	541-73-1	Acute Tox. 4 * Aquatic Chronic 2	H302 H411	GHS07 GHS09 Wng	H302 H411			
602-068-00-2	ethylene bis(trichloroacetate)	219-732-9	2514-53-6	Skin Irrit. 2	H315	GHS07 Wng	H315			
602-069-00-8	dichloroacetylene	—	7572-29-4	Unst. Expl. Carc. 2 STOT RE 2 *	H200 H351 H373 **	GHS01 GHS08 Wng	H200 H351 H373 **			
602-070-00-3	3-chloro-4,5,α, α,α-pentafluorotoluene	401-930-3	77227-99-7	Flam. Liq. 3 Acute Tox. 4 * Acute Tox. 4 * Aquatic Acute 1	H226 H332 H302 H400	GHS02 GHS07 GHS09 Wng	H226 H332 H302 H400			
602-071-00-9	bromobenzylbromotoluene, reaction mass of isomers	402-210-1	99688-47-8	STOT RE 2 * Skin Sens. 1 Aquatic Acute 1 Aquatic Chronic 1	H373 ** H317 H400 H410	GHS08 GHS07 GHS09 Wng	H373 ** H317 H410			
602-072-00-4	dichloro [(dichlorophenyl)methyl]-methylbenzene, reaction mass of isomers; (dichlorophenyl)(dichloro-tolyl)methane, reaction mass of isomers (IUPAC)	278-404-3	76253-60-6	Aquatic Acute 1 Aquatic Chronic 1	H400 H410	GHS09 Wng	H410			

▼B

Indeksnr.	International kemisk identifikation	EF nr.	CAS nr.	Klassificering		Mærkning			Specifikke koncentrations-grænser, M-faktorer	Noter
				Fareklasse- og kategorikode(r)	Faresætnings-kode(r)	Piktogram-, signalords-kode(r)	Faresætnings-kode(r)	Suppl. faresætnings-kode(r)		
602-073-00-X	1,4-dichlorobut-2-ene	212-121-8	764-41-0	Carc. 1B Acute Tox. 2 * Acute Tox. 3 * Acute Tox. 3 * Skin Corr. 1B Aquatic Acute 1 Aquatic Chronic 1	H350 H330 H311 H301 H314 H400 H410	GHS06 GHS08 GHS05 GHS09 Dgr	H350 H330 H311 H301 H314 H410		Carc. 1B; H350: C ≥ 0,01 % STOT SE 3; H335: C ≥ 5 %	
602-074-00-5	pentachlorobenzene	210-172-0	608-93-5	Flam. Sol. 1 Acute Tox. 4 * Aquatic Acute 1 Aquatic Chronic 1	H228 H302 H400 H410	GHS02 GHS07 GHS09 Dgr	H228 H302 H410			T
602-075-00-0	4,4,5,5-tetrachloro-1,3-dioxolan-2-one	404-060-2	22432-68-4	Acute Tox. 2 * Acute Tox. 4 * Skin Corr. 1B	H330 H302 H314	GHS06 GHS05 Dgr	H330 H302 H314			
▼M1 602-076-00-6	2,3,4-trichlorobut-1-ene	219-397-9	2431-50-7	Carc. 2 Acute Tox. 3 * Acute Tox. 4 * Eye Irrit. 2 STOT SE 3 Skin Irrit. 2 Aquatic Acute 1 Aquatic Chronic 1	H351 H331 H302 H319 H335 H315 H400 H410	GHS06 GHS08 GHS09 Dgr	H351 H331 H302 H319 H335 H315 H410		Carc. 2; H351: C ≥ 0,1 %	
▼B 602-077-00-1	dodecachloropenta-cyclo[5.2.1.$0^{2,6}$.$0^{3,9}$.$0^{5,8}$]decane; mirex	219-196-6	2385-85-5	Carc. 2 Repr. 2 Lact. Acute Tox. 4 * Acute Tox. 4 * Aquatic Acute 1 Aquatic Chronic 1	H351 H361fd H362 H312 H302 H400 H410	GHS08 GHS07 GHS09 Wng	H351 H361fd H362 H312 H302 H410			

▼B

Indeksnr.	International kemisk identifikation	EF nr.	CAS nr.	Klassificering		Mærkning			Specifikke koncentrations-grænser, M-faktorer	Noter
				Fareklasse- og kategorikode(r)	Faresætnings-kode(r)	Piktogram-, signalords-kode(r)	Faresætnings-kode(r)	Suppl. faresætnings-kode(r)		
602-078-00-7	hexachlorocyclopentadiene	201-029-3	77-47-4	Acute Tox. 2 * Acute Tox. 3 * Acute Tox. 4 * Skin Corr. 1B Aquatic Acute 1 Aquatic Chronic 1	H330 H311 H302 H314 H400 H410	GHS06 GHS05 GHS09 Dgr	H330 H311 H302 H314 H410			
602-079-00-2	2,3-dichloropropene; 2,3-dichloropropylene	201-153-8	78-88-6	Flam. Liq. 2 Muta. 2 Acute Tox. 4 * Acute Tox. 4 * Acute Tox. 4 * STOT SE 3 Skin Irrit. 2 Eye Dam. 1 Aquatic Chronic 3	H225 H341 H332 H312 H302 H335 H315 H318 H412	GHS02 GHS08 GHS05 GHS07 Dgr	H225 H341 H332 H312 H302 H335 H315 H318 H412			
▼M1 602-080-00-8	alkanes, C_{10-13}, chloro; chlorinated paraffins, C_{10-13}	287-476-5	85535-84-8	Carc. 2 Aquatic Acute 1 Aquatic Chronic 1	H351 H400 H410	GHS08 GHS09 Wng	H351 H410	EUH066		
▼B 602-081-00-3	2-chloro-4,5-difluorobenzoic acid	405-380-5	—	Acute Tox. 4 * Acute Tox. 4 * Eye Dam. 1 Skin Sens. 1	H312 H302 H318 H317	GHS05 GHS07 Dgr	H312 H302 H318 H317			
602-082-00-9	2,2,6,6-tetrakis(bromomethyl)-4-oxaheptane-1,7-diol	408-020-5	109678-33-3	Skin Sens. 1 Aquatic Chronic 2	H317 H411	GHS07 GHS09 Wng	H317 H411			

▼B

Indeksnr.	International kemisk identifikation	EF nr.	CAS nr.	Klassificering		Mærkning			Specifikke koncentrations-grænser, M-faktorer	Noter
				Fareklasse- og kategorikode(r)	Faresætnings-kode(r)	Piktogram-, signalords-kode(r)	Faresætnings-kode(r)	Suppl. faresætnings-kode(r)		
602-083-00-4	diphenyl ether, pentabromo derivative pentabromodiphenyl ether	251-084-2	32534-81-9	STOT RE 2 * Lact. Aquatic Acute 1 Aquatic Chronic 1	H373 ** H362 H400 H410	GHS08 GHS09 Wng	H373 ** H362 H410			
602-084-00-X	1,1-dichloro-1-fluoroethane	404-080-1	1717-00-6	Aquatic Chronic 3 Ozone	H412 EUH059	—	H412	EUH059		
602-085-00-5	2-bromopropane	200-855-1	75-26-3	Flam. Liq. 2 Repr. 1A STOT RE 2 *	H225 H360F *** H373 **	GHS02 GHS08 Dgr	H225 H360F *** H373 **	EUH066		
602-086-00-0	trifluoroiodomethane; trifluoromethyl iodide	219-014-5	2314-97-8	Muta. 2	H341	GHS08 Wng	H341			
602-087-00-6	1,2,4-trichlorobenzene	204-428-0	120-82-1	Acute Tox. 4 * Skin Irrit. 2 Aquatic Acute 1 Aquatic Chronic 1	H302 H315 H400 H410	GHS07 GHS09 Wng	H302 H315 H410			
602-088-00-1	2,3-dibromopropan-1-ol; 2,3-dibromo-1-propanol	202-480-9	96-13-9	Carc. 1B Repr. 2 Acute Tox. 3 * Acute Tox. 4 * Acute Tox. 4 * Aquatic Chronic 3	H350 H361f *** H311 H332 H302 H412	GHS08 GHS07 Dgr	H350 H361f *** H311 H332 H302 H412			
602-089-00-7	4-bromo-2-chlorofluorobenzene	405-580-2	60811-21-4	Acute Tox. 4 * Skin Irrit. 2 Aquatic Acute 1 Aquatic Chronic 1	H302 H315 H400 H410	GHS07 GHS09 Wng	H302 H315 H410			

▼B

Indeksnr.	International kemisk identifikation	EF nr.	CAS nr.	Klassificering		Mærkning			Specifikke koncentrations-grænser, M-faktorer	Noter
				Fareklasse- og kategorikode(r)	Faresætnings-kode(r)	Piktogram-, signalords-kode(r)	Faresætnings-kode(r)	Suppl. faresætnings-kode(r)		
602-090-00-2	1-allyl-3-chloro-4-fluorobenzene	406-630-6	121626-73-1	Skin Irrit. 2 Aquatic Chronic 2	H315 H411	GHS07 GHS09 Wng	H315 H411			
602-091-00-8	1,3-dichloro-4-fluorobenzene	406-160-1	1435-48-9	Acute Tox. 4 * STOT RE 2 * Skin Irrit. 2	H302 H373 ** H315 H411	GHS08 GHS07 Wng	H302 H373 ** H315 H411			
602-092-00-3	1-bromo-3,4,5-trifluorobenzene	418-480-9	138526-69-9	Flam. Liq. 3 Carc. 2 Skin Irrit. 2 Eye Dam. 1 Aquatic Chronic 2	H226 H351 H315 H318 H411	GHS02 GHS08 GHS05 GHS09 Dgr	H226 H351 H315 H318 H411			
602-093-00-9	α, α,α,4-tetrachlorotoluene; *p*-chlorobenzotrichloride	226-009-1	5216-25-1	Carc. 1B Repr. 2 STOT RE 1 Acute Tox. 4 * Acute Tox. 4 * STOT SE 3 Skin Irrit. 2	H350 H361f *** H372 ** H312 H302 H335 H315	GHS08 GHS07 Dgr	H350 H361f *** H372 ** H312 H302 H335 H315			
602-094-00-4	diphenylether; octabromo derivate	251-087-9	32536-52-0	Repr. 1B	H360Df	GHS08 Dgr	H360Df			
▼M1 602-095-00-X	alkanes, C_{14-17}, chloro; chlorinated paraffins, C_{14-17}	287-477-0	85535-85-9	Lact. Aquatic Acute 1 Aquatic Chronic 1	H362 H400 H410	GHS09 Wng	H362 H410	EUH066		

▼B

Indeksnr.	International kemisk identifikation	EF nr.	CAS nr.	Klassificering		Mærkning			Specifikke koncentrations-grænser, M-faktorer	Noter
				Fareklasse- og kategorikode(r)	Faresætnings-kode(r)	Piktogram-, signalords-kode(r)	Faresætnings-kode(r)	Suppl. faresætnings-kode(r)		
602-096-00-5	malachite green hydrochloride; [1] malachite green oxalate [2]	209-322-8 [1] 219-441-7 [2]	569-64-2 [1] 2437-29-8 [2]	Repr. 2 Acute Tox. 4 * Eye Dam. 1 Aquatic Acute 1 Aquatic Chronic 1	H361d *** H302 H318 H400 H410	GHS08 GHS05 GHS07 GHS09 Dgr	H361d *** H302 H318 H410			
602-097-00-0	1-bromo-9-(4,4,5,5,5-pentafluoropentylthio)nonane	422-850-5	148757-89-5	Skin Sens. 1 Aquatic Acute 1 Aquatic Chronic 1	H317 H400 H410	GHS07 GHS09 Wng	H317 H410			
▼M1 602-098-00-6	2-(3-bromophenoxy)tetrahydro-2*H*-pyran	429-030-6	57999-49-2	Skin Sens. 1 Aquatic Chronic 2	H317 H411	GHS07 GHS09 Wng	H317 H411			
602-099-00-1	3-(4-fluorophenyl)-2-methylpropionylchloride	426-370-7	—	Skin Corr. 1A Acute Tox. 4 * Aquatic Chronic 3	H314 H302 H412	GHS05 GHS07 Dgr	H314 H302 H412	EUH014 EUH029		
602-100-00-5	reaction mass of: (*R*,*R*)-1,1,1,2,2,3,4,5,5,5-decafluoropentane; (*S*,*S*)-1,1,1,2,2,3,4,5,5,5-decafluoropentane	420-640-8	—	Aquatic Chronic 3	H412	—	H412			
602-101-00-0	2-chloro-4-fluoro-5-nitrophenyl (isobutyl)carbonate	427-020-6	141772-37-4	STOT RE 2 * Skin Sens. 1 Aquatic Acute 1 Aquatic Chronic 1	H373** H317 H400 H410	GHS08 GHS07 GHS09 Wng	H373** H317 H410			

▼M1

Indeksnr.	International kemisk identifikation	EF nr.	CAS nr.	Klassificering		Mærkning			Specifikke koncentrations-grænser, M-faktorer	Noter
				Fareklasse- og kategorikode(r)	Faresætnings-kode(r)	Piktogram-, signalords-kode(r)	Faresætnings-kode(r)	Suppl. faresætnings-kode(r)		
602-102-00-6	1,1,1,3,3-pentafluorobutane	430-250-1	406-58-6	Flam. Liq. 2	H225	GHS02 Dgr	H225			
602-103-00-1	1-(chlorophenylmethyl)-2-methyl-benzene	431-450-1	41870-52-4	Skin Irrit. 2 Aquatic Acute 1 Aquatic Chronic 1	H315 H400 H410	GHS07 GHS09 Wng	H315 H410			
602-104-00-7	1,1,2,2,3,3,4-heptafluorocyclopentane	430-710-1	15290-77-4	Aquatic Chronic 3	H412	—	H412			
602-105-00-2	sodium 1,1,2,2,3,3,4,4,4-nonafluoro-1-butanesulfinate	422-100-7	102061-82-5	Eye Dam. 1 Skin Sens. 1	H318 H317	GHS05 GHS07 Dgr	H318 H317			
602-106-00-8	2-bromo-4,6-difluoroaniline	429-430-0	444-14-4	Acute Tox. 4 * Aquatic Chronic 2	H302 H411	GHS07 GHS09 Wng	H302 H411			
602-107-00-3	3,3,4,4-tetrafluoro-4-iodo-1-butene	439-500-2	33831-83-3	Acute Tox. 4 * Skin Irrit. 2 Aquatic Chronic 2	H302 H315 H411	GHS07 GHS09 Wng	H302 H315 H411			
602-108-00-9	(2,3,5,6-tetrafluorophenyl)methanol	443-840-7	4084-38-2	Acute Tox. 4 * Eye Irrit. 2 Skin Sens. 1	H302 H319 H317	GHS07 Wng	H302 H319 H317			

▼B

603-001-00-X	methanol	200-659-6	67-56-1	Flam. Liq. 2 Acute Tox. 3 * Acute Tox. 3 * Acute Tox. 3 * STOT SE 1	H225 H331 H311 H301 H370 **	GHS02 GHS06 GHS08 Dgr	H225 H331 H311 H301 H370 **		* STOT SE 1; H370: C ≥ 10 % STOT SE 2; H371: 3 % ≤ C < 10 %	

▼B

Indeksnr.	International kemisk identifikation	EF nr.	CAS nr.	Klassificering		Mærkning			Specifikke koncentrations-grænser, M-faktorer	Noter
				Fareklasse- og kategorikode(r)	Faresætnings-kode(r)	Piktogram-, signalords-kode(r)	Faresætnings-kode(r)	Suppl. faresætnings-kode(r)		
603-002-00-5	ethanol; ethyl alcohol	200-578-6	64-17-5	Flam. Liq. 2	H225	GHS02 Dgr	H225			
603-003-00-0	propan-1-ol; *n*-propanol	200-746-9	71-23-8	Flam. Liq. 2 Eye Dam. 1 STOT SE 3	H225 H318 H336	GHS02 GHS05 GHS07 Dgr	H225 H318 H336			
603-004-00-6	butan-1-ol; *n*-butanol	200-751-6	71-36-3	Flam. Liq. 3 Acute Tox. 4 * STOT SE 3 Skin Irrit. 2 Eye Dam. 1 STOT SE 3	H226 H302 H335 H315 H318 H336	GHS02 GHS05 GHS07 Dgr	H226 H302 H335 H315 H318 H336			
▼M1 603-005-00-1	2-methylpropan-2-ol; *tert*-butyl alcohol	200-889-7	75-65-0	Flam. Liq. 2 Acute Tox. 4 * Eye Irrit. 2 STOT SE 3	H225 H332 H319 H335	GHS02 GHS07 Dgr	H225 H332 H319 H335			
▼B 603-006-00-7	pentanol isomers, with the exception fo those specified elsewhere in this Annex	250-378-8		Flam. Liq. 3 Acute Tox. 4 * STOT SE 3	H226 H332 H335	GHS02 GHS07 Wng	H226 H332 H335	EUH066		C
603-007-00-2	2-methylbutan-2-ol; *tert*-pentanol	200-908-9	75-85-4	Flam. Liq. 2 Acute Tox. 4 * STOT SE 3 Skin Irrit. 2	H225 H332 H335 H315	GHS02 GHS07 Dgr	H225 H332 H335 H315			

▼B

Indeksnr.	International kemisk identifikation	EF nr.	CAS nr.	Klassificering		Mærkning			Specifikke koncentrations-grænser, M-faktorer	Noter
				Fareklasse- og kategorikode(r)	Faresætnings-kode(r)	Piktogram-, signalords-kode(r)	Faresætnings-kode(r)	Suppl. faresætnings-kode(r)		
603-008-00-8	4-methylpentan-2-ol; methyl isobutyl carbinol	203-551-7	108-11-2	Flam. Liq. 3 STOT SE 3	H226 H335	GHS02 GHS07 Wng	H226 H335		STOT SE 3; H335: C ≥ 25 %	
603-009-00-3	cyclohexanol	203-630-6	108-93-0	Acute Tox. 4 * Acute Tox. 4 * STOT SE 3 Skin Irrit. 2	H332 H302 H335 H315	GHS07 Wng	H332 H302 H335 H315			
603-010-00-9	2-methylcyclohexanol, mixed isomers; [1] *cis*-2-methylcyclohexanol; [2] *trans*-2-methylcyclohexanol [3]	209-512-0 [1] 231-187-9 [2] 231-186-3 [3]	583-59-5 [1] 7443-70-1 [2] 7443-52-9 [3]	Acute Tox. 4 *	H332	GHS07 Wng	H332			C
603-011-00-4	2-methoxyethanol; ethylene glycol monomethyl ether	203-713-7	109-86-4	Flam. Liq. 3 Repr. 1B Acute Tox. 4 * Acute Tox. 4 * Acute Tox. 4 *	H226 H360FD H332 H312 H302	GHS02 GHS08 GHS07 Dgr	H226 H360FD H332 H312 H302			
603-012-00-X	2-ethoxyethanol; ethylene glycol monoethyl ether	203-804-1	110-80-5	Flam. Liq. 3 Repr. 1B Acute Tox. 4 * Acute Tox. 4 * Acute Tox. 4 *	H226 H360FD H332 H312 H302	GHS02 GHS08 GHS07 Dgr	H226 H360FD H332 H312 H302			
603-013-00-5	2-isopropoxyethanol; ethylene glycol monoisopropyl ether	203-685-6	109-59-1	Acute Tox. 4 * Acute Tox. 4 * Eye Irrit. 2	H332 H312 H319	GHS07 Wng	H332 H312 H319			
603-014-00-0	2-butoxyethanol; ethylene glycol monobutyl ether; butyl cellosolve	203-905-0	111-76-2	Acute Tox. 4 * Acute Tox. 4 * Acute Tox. 4 * Eye Irrit. 2 Skin Irrit. 2	H332 H312 H302 H319 H315	GHS07 Wng	H332 H312 H302 H319 H315			

▼B

Indeksnr.	International kemisk identifikation	EF nr.	CAS nr.	Klassificering		Mærkning			Specifikke koncentrations-grænser, M-faktorer	Noter
				Fareklasse- og kategorikode(r)	Faresætnings-kode(r)	Piktogram-, signalords-kode(r)	Faresætnings-kode(r)	Suppl. faresætnings-kode(r)		
603-015-00-6	allyl alcohol	203-470-7	107-18-6	Flam. Liq. 2 Acute Tox. 3 * Acute Tox. 3 * Acute Tox. 3 * Eye Irrit. 2 STOT SE 3 Skin Irrit. 2 Aquatic Acute 1	H225 H331 H311 H301 H319 H335 H315 H400	GHS02 GHS06 GHS09 Dgr	H225 H331 H311 H301 H319 H335 H315 H400			
603-016-00-1	4-hydroxy-4-methylpentan-2-one; diacetone alcohol	204-626-7	123-42-2	Eye Irrit. 2	H319	GHS07 Wng	H319		Eye Irrit. 2; H319: C ≥ 10 %	
▼M1 603-018-00-2	furfuryl alcohol	202-626-1	98-00-0	Carc. 2 Acute Tox. 3 * Acute Tox. 4 * Acute Tox. 4 * STOT RE 2 * Eye Irrit. 2 STOT SE 3	H351 H331 H312 H302 H373** H319 H335	GHS06 GHS08 Dgr	H351 H331 H312 H302 H373** H319 H335			
▼B 603-019-00-8	dimethyl ether	204-065-8	115-10-6	Flam. Gas 1 Press. Gas	H220	GHS02 GHS04 Dgr	H220			U
603-020-00-3	ethyl methyl ether	—	540-67-0	Flam. Gas 1 Press. Gas	H220	GHS02 GHS04 Dgr	H220			U

▼B

Indeksnr.	International kemisk identifikation	EF nr.	CAS nr.	Klassificering		Mærkning			Specifikke koncentrations-grænser, M-faktorer	Noter
				Fareklasse- og kategorikode(r)	Faresætnings-kode(r)	Piktogram-, signalords-kode(r)	Faresætnings-kode(r)	Suppl. faresætnings-kode(r)		
603-021-00-9	methyl vinyl ether	203-475-4	107-25-5	Flam. Gas 1 Press. Gas	H220	GHS02 GHS04 Dgr	H220			D U
603-022-00-4	diethyl ether; ether	200-467-2	60-29-7	Flam. Liq. 1 Acute Tox. 4 * STOT SE 3	H224 H302 H336	GHS02 GHS07 Dgr	H224 H302 H336	EUH019 EUH066		
▼M1 603-023-00-X	ethylene oxide; oxirane	200-849-9	75-21-8	Press. Gas Flam. Gas 1 Carc. 1B Muta. 1B Acute Tox. 3 * Eye Irrit. 2 STOT SE 3 Skin Irrit. 2	H220 H350 H340 H331 H319 H335 H315	GHS02 GHS04 GHS06 GHS08 Dgr	H220 H350 H340 H331 H319 H335 H315			
▼B 603-024-00-5	1,4-dioxane	204-661-8	123-91-1	Flam. Liq. 2 Carc. 2 Eye Irrit. 2 STOT SE 3	H225 H351 H319 H335	GHS02 GHS08 GHS07 Dgr	H225 H351 H319 H335	EUH019 EUH066		D
603-025-00-0	tetrahydrofuran	203-726-8	109-99-9	Flam. Liq. 2 Eye Irrit. 2 STOT SE 3	H225 H319 H335	GHS02 GHS07 Dgr	H225 H319 H335	EUH019	Eye Irrit. 2; H319: C ≥ 25 % STOT SE 3; H335: C ≥ 25 %	

▼B

Indeksnr.	International kemisk identifikation	EF nr.	CAS nr.	Klassificering		Mærkning			Specifikke koncentrations-grænser, M-faktorer	Noter
				Fareklasse- og kategorikode(r)	Faresætnings-kode(r)	Piktogram-, signalords-kode(r)	Faresætnings-kode(r)	Suppl. faresætnings-kode(r)		
603-026-00-6	1-chloro-2,3-epoxypropane; epichlorhydrin	203-439-8	106-89-8	Flam. Liq. 3 Carc. 1B Acute Tox. 3 * Acute Tox. 3 * Acute Tox. 3 * Skin Corr. 1B Skin Sens. 1	H226 H350 H331 H311 H301 H314 H317	GHS02 GHS06 GHS08 GHS05 Dgr	H226 H350 H331 H311 H301 H314 H317		*	
603-027-00-1	ethanediol; ethylene glycol	203-473-3	107-21-1	Acute Tox. 4 *	H302	GHS07 Wng	H302			
603-028-00-7	2-chloroethanol; ethylene chlorohydrin	203-459-7	107-07-3	Acute Tox. 2 * Acute Tox. 1 Acute Tox. 2 *	H330 H310 H300	GHS06 Dgr	H330 H310 H300			
▼M1 603-029-00-2	bis(2-chloroethyl) ether	203-870-1	111-44-4	Carc. 2 Acute Tox. 2 * Acute Tox. 1 Acute Tox. 2 *	H351 H330 H310 H300	GHS06 GHS08 Dgr	H351 H330 H310 H300			
▼B 603-030-00-8	2-aminoethanol; ethanolamine	205-483-3	141-43-5	Acute Tox. 4 * Acute Tox. 4 * Acute Tox. 4 * Skin Corr. 1B	H332 H312 H302 H314	GHS05 GHS07 Dgr	H332 H312 H302 H314		STOT SE 3; H335: C ≥ 5 %	

▼B

Indeksnr.	International kemisk identifikation	EF nr.	CAS nr.	Klassificering		Mærkning			Specifikke koncentrations-grænser, M-faktorer	Noter
				Fareklasse- og kategorikode(r)	Faresætnings-kode(r)	Piktogram-, signalords-kode(r)	Faresætnings-kode(r)	Suppl. faresætnings-kode(r)		
603-031-00-3	1,2-dimethoxyethane; ethylene glycol dimethyl ether; EGDME	203-794-9	110-71-4	Flam. Liq. 2 Repr. 1B Acute Tox. 4 *	H225 H360FD H332	GHS02 GHS08 GHS07 Dgr	H225 H360FD H332	EUH019		

▼M1

603-032-00-9	ethylene dinitrate; ethylene glycol dinitrate	211-063-0	628-96-6	Unst. Expl. Acute Tox. 2 * Acute Tox. 1 Acute Tox. 2 * STOT RE 2	H200 H330 H310 H300 H373**	GHS01 GHS06 GHS08 Dgr	H200 H330 H310 H300 H373**			

▼B

603-033-00-4	oxydiethylene dinitrate; diethylene glycol dinitrate; digol dinitrate	211-745-8	693-21-0	Unst. Expl Acute Tox. 2 * Acute Tox. 1 Acute Tox. 2 * STOT RE 2 * Aquatic Chronic 3	H200 H330 H310 H300 H373 ** H412	GHS01 GHS06 GHS08 Dgr	H200 H330 H310 H300 H373 ** H412			
603-033-01-1	oxydiethylene dinitrate; diethylene glycol dinitrate; digol dinitrate; [>25 % phlegmatiser]	211-745-8	693-21-0	Expl. 1.1 Acute Tox. 2 * Acute Tox. 1 Acute Tox. 2 * STOT RE 2 * Aquatic Chronic 3	H201 H330 H310 H300 H373 ** H412	GHS01 GHS06 GHS08 Dgr	H201 H330 H310 H300 H373 ** H412			

▼B

Indeksnr.	International kemisk identifikation	EF nr.	CAS nr.	Klassificering		Mærkning			Specifikke koncentrations-grænser, M-faktorer	Noter
				Fareklasse- og kategorikode(r)	Faresætnings-kode(r)	Piktogram-, signalords-kode(r)	Faresætnings-kode(r)	Suppl. faresætnings-kode(r)		
603-034-00-X	glycerol trinitrate; nitroglycerine	200-240-8	55-63-0	Unst. Expl. Acute Tox. 2 * Acute Tox. 1 Acute Tox. 2 * STOT RE 2 * Aquatic Chronic 2	H200 H330 H310 H300 H373 ** H411	GHS01 GHS06 GHS08 GHS09 Dgr	H200 H330 H310 H300 H373 ** H411			
603-034-01-7	glycerol trinitrate; nitroglycerine; [>40 % phlegmatiser]	200-240-8	55-63-0	Expl. 1.1 Acute Tox. 2 * Acute Tox. 1 Acute Tox. 2 * STOT RE 2 * Aquatic Chronic 2	H201 H330 H310 H300 H373 ** H411	GHS01 GHS06 GHS08 GHS09 Dgr	H201 H330 H310 H300 H373 ** H411			
603-035-00-5	pentaerythritol tetranitrate; pentaerythrite tetranitrate; P.E.T.N.	201-084-3	78-11-5	Unst. Expl.	H200	GHS01 Dgr	H200			
603-035-01-2	pentaerythritol tetranitrate; pentaerythrite tetranitrate; P.E.T.N.; [>20 % phlegmatiser]	201-084-3	78-11-5	Expl. 1.1	H201	GHS01 Dgr	H201			T
603-036-00-0	mannitol hexanitrate; nitromannite	239-924-6	15825-70-4	Unst. Expl.	H200	GHS01 Dgr	H200			
603-036-01-8	mannitol hexanitrate; nitromannite; [≥40 % phlegmatiser]	239-924-6	15825-70-4	Expl. 1.1	H201	GHS01 Dgr	H201			
▼M1										
603-037-00-6	cellulose nitrate; nitrocellulose	—	—	Expl. 1.1	H201	GHS01 Dgr	H201			T

▼B

Indeksnr.	International kemisk identifikation	EF nr.	CAS nr.	Klassificering		Mærkning			Specifikke koncentrations-grænser, M-faktorer	Noter
				Fareklasse- og kategorikode(r)	Faresætnings-kode(r)	Piktogram-, signalords-kode(r)	Faresætnings-kode(r)	Suppl. faresætnings-kode(r)		
603-038-00-1	allyl glycidyl ether; allyl 2,3-epoxypropyl ether; prop-2-en-1-yl 2,3-epoxypropyl ether	203-442-4	106-92-3	Flam. Liq. 3 Carc. 2 Muta. 2 Repr. 2 Acute Tox. 4 * Acute Tox. 4 * STOT SE 3 Skin Irrit. 2 Eye Dam. 1 Skin Sens. 1 Aquatic Chronic 3	H226 H351 H341 H361f *** H332 H302 H335 H315 H318 H317 H412	GHS02 GHS08 GHS05 GHS07 Dgr	H226 H351 H341 H361f *** H332 H302 H335 H315 H318 H317 H412			
603-039-00-7	butyl glycidyl ether; butyl 2,3-epoxypropyl ether	219-376-4	2426-08-6	Flam. Liq. 3 Carc. 2 Muta. 2 Acute Tox. 4 * Acute Tox. 4 * STOT SE 3 Skin Sens. 1 Aquatic Chronic 3	H226 H351 H341 H332 H302 H335 H317 H412	GHS02 GHS08 GHS07 Wng	H226 H351 H341 H332 H302 H335 H317 H412			
603-040-00-2	sodium methanolate; sodium methoxide; [1] potassium methanolate; potassium methoxide; [2] lithium methanolate; lithium methoxide [3]	204-699-5 [1] 212-736-1 [2] 212-737-7 [3]	124-41-4 [1] 865-33-8 [2] 865-34-9 [3]	Self-heat 1 Skin Corr. 1B	H251 H314	GHS02 GHS05 Dgr	H251 H314	EUH014		T
603-041-00-8	potassium ethanolate; potassium ethoxide; [1] sodium ethanolate; sodium ethoxide [2]	213-029-0 [1] 205-487-5 [2]	917-58-8 [1] 141-52-6 [2]	Self-heat 1 Skin Corr. 1B	H251 H314	GHS02 GHS05 Dgr	H251 H314	EUH014		T

▼B

Indeksnr.	International kemisk identifikation	EF nr.	CAS nr.	Klassificering		Mærkning			Specifikke koncentrations-grænser, M-faktorer	Noter
				Fareklasse- og kategorikode(r)	Faresætnings-kode(r)	Piktogram-, signalords-kode(r)	Faresætnings-kode(r)	Suppl. faresætnings-kode(r)		
603-042-00-3	aluminium-tri-isopropoxide	209-090-8	555-31-7	Flam. Sol. 1	H228	GHS02 Dgr	H228			T
603-043-00-9	triarimol (ISO); 2,4-dichloro-α-(pyrimidin-5-yl) benzhydryl alcohol	—	26766-27-8	Acute Tox. 4 *	H302	GHS07 Wng	H302			
603-044-00-4	dicofol (ISO); 2,2,2-trichloro-1,1-bis(4-chlorophenyl)ethanol	204-082-0	115-32-2	Acute Tox. 4 * Acute Tox. 4 * Skin Irrit. 2 Skin Sens. 1 Aquatic Acute 1 Aquatic Chronic 1	H312 H302 H315 H317 H400 H410	GHS07 GHS09 Wng	H312 H302 H315 H317 H410			
603-045-00-X	diisopropyl ether; [1] dipropyl ether [2]	203-560-6 [1] 203-869-6 [2]	108-20-3 [1] 111-43-3 [2]	Flam. Liq. 2 STOT SE 3	H225 H336	GHS02 GHS07 Dgr	H225 H336	EUH019 EUH066		C

▼M1

603-046-00-5	bis(chloromethyl) ether; oxybis(chloromethane)	208-832-8	542-88-1	Flam. Liq. 2 Carc. 1A Acute Tox. 2 * Acute Tox. 3 * Acute Tox. 4 *	H225 H350 H330 H311 H302	GHS02 GHS06 GHS08 Dgr	H225 H350 H330 H311 H302		Carc. 1A; H350: C ≥ 0,001 %	

▼B

603-047-00-0	2-dimethylaminoethanol; *N*,*N*-dimethylethanolamine	203-542-8	108-01-0	Flam. Liq. 3 Acute Tox. 4 * Acute Tox. 4 * Acute Tox. 4 * Skin Corr. 1B	H226 H332 H312 H302 H314	GHS02 GHS05 GHS07 Dgr	H226 H332 H312 H302 H314		STOT SE 3; H335: C ≥ 5 %	

▼B

Indeksnr.	International kemisk identifikation	EF nr.	CAS nr.	Klassificering		Mærkning			Specifikke koncentrations-grænser, M-faktorer	Noter
				Fareklasse- og kategorikode(r)	Faresætnings-kode(r)	Piktogram-, signalords-kode(r)	Faresætnings-kode(r)	Suppl. faresætnings-kode(r)		
603-048-00-6	2-diethylaminoethanol; *N*,*N*-diethylethanolamine	202-845-2	100-37-8	Flam. Liq. 3 Acute Tox. 4 * Acute Tox. 4 * Acute Tox. 4 * Skin Corr. 1B	H226 H332 H312 H302 H314	GHS02 GHS05 GHS07 GHS09 Dgr	H226 H332 H312 H302 H314		STOT SE 3; H335: C ≥ 5 %	
603-049-00-1	chlorfenethol (ISO); 1,1-bis (4-chlorophenyl) ethanol	201-246-3	80-06-8	Acute Tox. 4 * Aquatic Chronic 2	H302 H411	GHS07 GHS09 Wng	H302 H411			
603-050-00-7	1-(2-butoxypropoxy)propan-2-ol	246-011-6	24083-03-2	Acute Tox. 4 * Acute Tox. 4 *	H312 H302	GHS07 Wng	H312 H302			
603-051-00-2	2-ethylbutan-1-ol	202-621-4	97-95-0	Acute Tox. 4 * Acute Tox. 4 *	H312 H302	GHS07 Wng	H312 H302			
603-052-00-8	3-butoxypropan-2-ol; propylene glycol monobutyl ether	225-878-4	5131-66-8	Eye Irrit. 2 Skin Irrit. 2	H319 H315	GHS07 Wng	H319 H315			
603-053-00-3	2-methylpentane-2,4-diol	203-489-0	107-41-5	Eye Irrit. 2 Skin Irrit. 2	H319 H315	GHS07 Wng	H319 H315			
603-054-00-9	di-*n*-butyl ether; dibutyl ether	205-575-3	142-96-1	Flam. Liq. 3 Eye Irrit. 2 STOT SE 3 Skin Irrit. 2 Aquatic Chronic 3	H226 H319 H335 H315 H412	GHS02 GHS07 Wng	H226 H319 H335 H315 H412		STOT SE 3; H335: C ≥ 10 %	

▼B

Indeksnr.	International kemisk identifikation	EF nr.	CAS nr.	Klassificering		Mærkning			Specifikke koncentrations-grænser, M-faktorer	Noter
				Fareklasse- og kategorikode(r)	Faresætnings-kode(r)	Piktogram-, signalords-kode(r)	Faresætnings-kode(r)	Suppl. faresætnings-kode(r)		
603-055-00-4	propylene oxide; 1,2-epoxypropane; methyloxirane	200-879-2	75-56-9	Flam. Liq. 1 Carc. 1B Muta. 1B Acute Tox. 4 * Acute Tox. 4 * Acute Tox. 4 * Eye Irrit. 2 STOT SE 3 Skin Irrit. 2	H224 H350 H340 H332 H312 H302 H319 H335 H315	GHS02 GHS08 GHS07 Dgr	H224 H350 H340 H332 H312 H302 H319 H335 H315			
603-056-00-X	[(*p*-tolyloxy)methyl]oxirane; [1] [(*m*-tolyloxy)methyl]oxirane; [2] 2,3-epoxypropyl *o*-tolyl ether; [3] [(tolyloxy)methyl]oxirane; cresyl glycidyl ether [4]	218-574-8 [1] 218-575-3 [2] 218-645-3 [3] 247-711-4 [4]	2186-24-5 [1] 2186-25-6 [2] 2210-79-9 [3] 26447-14-3 [4]	Muta. 2 Skin Irrit. 2 Skin Sens. 1 Aquatic Chronic 2	H341 H315 H317 H411	GHS08 GHS07 GHS09 Wng	H341 H315 H317 H411			C
603-057-00-5	benzyl alcohol	202-859-9	100-51-6	Acute Tox. 4 * Acute Tox. 4 *	H332 H302	GHS07 Wng	H332 H302			
603-058-00-0	1,3-propylene oxide	207-964-3	503-30-0	Flam. Liq. 2 Acute Tox. 4 * Acute Tox. 4 * Acute Tox. 4 *	H225 H332 H312 H302	GHS02 GHS07 Dgr	H225 H332 H312 H302			
603-059-00-6	hexan-1-ol	203-852-3	111-27-3	Acute Tox. 4 *	H302	GHS07 Wng	H302			
603-060-00-1	2,2'-bioxirane; 1,2:3,4-diepoxybutane	215-979-1	1464-53-5	Carc. 1B Muta. 1B Acute Tox. 2 * Acute Tox. 3 * Acute Tox. 3 * Skin Corr. 1B	H350 H340 H330 H311 H301 H314	GHS06 GHS08 GHS05 Dgr	H350 H340 H330 H311 H301 H314			
603-061-00-7	tetrahydro-2-furylmethanol; tetrahydrofurfuryl alcohol	202-625-6	97-99-4	Eye Irrit. 2	H319	GHS07 Wng	H319			

▼B

Indeksnr.	International kemisk identifikation	EF nr.	CAS nr.	Klassificering		Mærkning			Specifikke koncentrations-grænser, M-faktorer	Noter
				Fareklasse- og kategorikode(r)	Faresætnings-kode(r)	Piktogram-, signalords-kode(r)	Faresætnings-kode(r)	Suppl. faresætnings-kode(r)		
603-062-00-2	tetrahydrofuran-2,5-diyldimethanol	203-239-0	104-80-3	Eye Irrit. 2 STOT SE 3 Skin Irrit. 2	H319 H335 H315	GHS07 Wng	H319 H335 H315		STOT SE 3; H335: C ≥ 10 %	
603-063-00-8	2,3-epoxypropan-1-ol; glycidol; oxiranemethanol	209-128-3	556-52-5	Carc. 1B Muta. 2 Repr. 1B Acute Tox. 3 * Acute Tox. 4 * Acute Tox. 4 * Eye Irrit. 2 STOT SE 3 Skin Irrit. 2	H350 H341 H360F *** H331 H312 H302 H319 H335 H315	GHS06 GHS08 Dgr	H350 H341 H360F *** H331 H312 H302 H319 H335 H315			

▼M1

603-064-00-3	1-methoxy-2-propanol; monopropylene glycol methyl ether	203-539-1	107-98-2	Flam. Liq. 3 STOT SE 3	H226 H336	GHS02 GHS07 Wng	H226 H336			

▼B

603-065-00-9	resorcinol diglycidyl ether; 1,3-bis(2,3-epoxypropoxy)benzene	202-987-5	101-90-6	Carc. 2 Muta. 2 Acute Tox. 4 * Acute Tox. 4 * Eye Irrit. 2 Skin Irrit. 2 Skin Sens. 1 Aquatic Chronic 3	H351 H341 H312 H302 H319 H315 H317 H412	GHS08 GHS07 Wng	H351 H341 H312 H302 H319 H315 H317 H412			

▼M1

Indeksnr.	International kemisk identifikation	EF nr.	CAS nr.	Klassificering		Mærkning			Specifikke koncentrations-grænser, M-faktorer	Noter
				Fareklasse- og kategorikode(r)	Faresætnings-kode(r)	Piktogram-, signalords-kode(r)	Faresætnings-kode(r)	Suppl. faresætnings-kode(r)		
603-066-00-4	1,2-epoxy-4-epoxyethylcyclohexane; 4-vinylcyclohexene diepoxide	203-437-7	106-87-6	Carc. 2 Acute Tox. 3 * Acute Tox. 3 * Acute Tox. 3 *	H351 H331 H311 H301	GHS06 GHS08 Dgr	H351 H331 H311 H301		*	

▼B

603-067-00-X	phenyl glycidyl ether; 2,3-epoxypropyl phenyl ether; 1,2-epoxy-3-phenoxypropane	204-557-2	122-60-1	Carc. 1B Muta. 2 Acute Tox. 4 * STOT SE 3 Skin Irrit. 2 Skin Sens. 1 Aquatic Chronic 3	H350 H341 H332 H335 H315 H317 H412	GHS08 GHS07 Dgr	H350 H341 H332 H335 H315 H317 H412			
603-068-00-5	2,3-epoxypropyl-2-ethylcyclohexyl ether; ethylcyclohexylglycidyl ether	—	130014-35-6	Eye Irrit. 2 Skin Irrit. 2 Skin Sens. 1	H319 H315 H317	GHS07 Wng	H319 H315 H317			
603-069-00-0	2,4,6-tris(dimethylaminomethyl)phenol	202-013-9	90-72-2	Acute Tox. 4 * Eye Irrit. 2 Skin Irrit. 2	H302 H319 H315	GHS07 Wng	H302 H319 H315			
603-070-00-6	2-amino-2-methylpropanol	204-709-8	124-68-5	Eye Irrit. 2 Skin Irrit. 2 Aquatic Chronic 3	H319 H315 H412	GHS07 Wng	H319 H315 H412			
603-071-00-1	2,2'-iminodiethanol; diethanolamine	203-868-0	111-42-2	Acute Tox. 4 * STOT RE 2 * Skin Irrit. 2 Eye Dam. 1	H302 H373 ** H315 H318	GHS08 GHS05 GHS07 Dgr	H302 H373 ** H315 H318			

▼B

Indeksnr.	International kemisk identifikation	EF nr.	CAS nr.	Klassificering		Mærkning			Specifikke koncentrationsgrænser, M-faktorer	Noter
				Fareklasse- og kategorikode(r)	Faresætningskode(r)	Piktogram-, signalordskode(r)	Faresætningskode(r)	Suppl. faresætningskode(r)		
603-072-00-7	1,4-bis(2,3 epoxypropoxy)butane; butanedioldiglycidyl ether	219-371-7	2425-79-8	Acute Tox. 4 * Acute Tox. 4 * Eye Irrit. 2 Skin Irrit. 2 Skin Sens. 1	H332 H312 H319 H315 H317	GHS07 Wng	H332 H312 H319 H315 H317			
603-073-00-2	bis-[4-(2,3-epoxipropoxi)phenyl]-propane	216-823-5	1675-54-3	Eye Irrit. 2 Skin Irrit. 2 Skin Sens. 1	H319 H315 H317	GHS07 Wng	H319 H315 H317		Eye Irrit. 2; H319: C ≥ 5 % Skin Irrit. 2; H315: C ≥ 5 %	
603-074-00-8	reaction product: bisphenol-A-(epichlorhydrin); epoxy resin (number average molecular weight ≤ 700)	500-033-5	25068-38-6	Eye Irrit. 2 Skin Irrit. 2 Skin Sens. 1 Aquatic Chronic 2	H319 H315 H317 H411	GHS07 GHS09 Wng	H319 H315 H317 H411		Eye Irrit. 2; H319: C ≥ 5 % Skin Irrit. 2; H315: C ≥ 5 %	
603-075-00-3	chlormethyl methyl ether; chlorodimethyl ether	203-480-1	107-30-2	Flam. Liq. 2 Carc. 1A Acute Tox. 4 * Acute Tox. 4 * Acute Tox. 4 *	H225 H350 H332 H312 H302	GHS02 GHS08 GHS07 Dgr	H225 H350 H332 H312 H302			
603-076-00-9	but-2-yne-1,4-diol; 2-butyne-1,4-diol	203-788-6	110-65-6	Skin Corr. 1B Acute Tox. 3 * Acute Tox. 3 * Acute Tox. 4 * STOT RE 2 * Skin Sens. 1	H314 H331 H301 H312 H373 ** H317	GHS06 GHS05 GHS08 Dgr	H314 H331 H301 H312 H373 ** H317		Skin Corr. 1B; H314: C ≥ 50 % Skin Irrit. 2; H315: 25 % ≤ C < 50 % Eye Irrit. 2; H319: 25 % ≤ C < 50 %	D

▼B

Indeksnr.	International kemisk identifikation	EF nr.	CAS nr.	Klassificering		Mærkning			Specifikke koncentrations-grænser, M-faktorer	Noter
				Fareklasse- og kategorikode(r)	Faresætnings-kode(r)	Piktogram-, signalords-kode(r)	Faresætnings-kode(r)	Suppl. faresætnings-kode(r)		
603-077-00-4	1-dimethylaminopropan-2-ol; dimepranol (INN)	203-556-4	108-16-7	Flam. Liq. 3 Acute Tox. 4 * Skin Corr. 1B	H226 H302 H314	GHS02 GHS05 GHS07 Dgr	H226 H302 H314			
603-078-00-X	prop-2-yn-1-ol; propargyl alcohol	203-471-2	107-19-7	Flam. Liq. 3 Acute Tox. 3 * Acute Tox. 3 * Acute Tox. 3 * Skin Corr. 1B Aquatic Chronic 2	H226 H331 H311 H301 H314 H411	GHS02 GHS06 GHS05 GHS09 Dgr	H226 H331 H311 H301 H314 H411			
603-079-00-5	2,2'-(methylimino)diethanol; *N*-methyldiethanolamine	203-312-7	105-59-9	Eye Irrit. 2	H319	GHS07 Wng	H319			
603-080-00-0	2-methylaminoethanol; *N*-methylethanolamine; *N*-methyl-2-ethanolamine; *N*-methyl-2-amino ethanol; 2-(methylamino)ethanol	203-710-0	109-83-1	Acute Tox. 4 * Acute Tox. 4 * Skin Corr. 1B	H312 H302 H314	GHS05 GHS07 Dgr	H312 H302 H314		STOT SE 3; H335: C ≥ 5 %	
603-081-00-6	2,2'-thiodiethanol; thiodiglycol	203-874-3	111-48-8	Eye Irrit. 2	H319	GHS07 Wng	H319			
603-082-00-1	1-aminopropan-2-ol; isopropanolamine	201-162-7	78-96-6	Skin Corr. 1B	H314	GHS05 Dgr	H314			
603-083-00-7	1,1'-iminodipropan-2-ol; di-isopropanolamine	203-820-9	110-97-4	Eye Irrit. 2	H319	GHS07 Wng	H319			

▼B

Indeksnr.	International kemisk identifikation	EF nr.	CAS nr.	Klassificering		Mærkning			Specifikke koncentrations-grænser, M-faktorer	Noter
				Fareklasse- og kategorikode(r)	Faresætnings-kode(r)	Piktogram-, signalords-kode(r)	Faresætnings-kode(r)	Suppl. faresætnings-kode(r)		
603-084-00-2	styrene oxide; (epoxyethyl)benzene; phenyloxirane	202-476-7	96-09-3	Carc. 1B Acute Tox. 4 * Eye Irrit. 2	H350 H312 H319	GHS08 GHS07 Dgr	H350 H312 H319			
▼M1 603-085-00-8	bronopol (INN); 2-bromo-2-nitropropane-1,3-diol	200-143-0	52-51-7	Acute Tox. 4 * Acute Tox. 4 * STOT SE 3 Skin Irrit. 2 Eye Dam. 1 Aquatic Acute 1	H312 H302 H335 H315 H318 H400	GHS05 GHS07 GHS09 Dgr	H312 H302 H335 H315 H318 H400		M=10	
▼B 603-086-00-3	ethirimol (ISO); 5-butyl-2-ethylamino-6-methylpyrimidin-4-ol	245-949-3	23947-60-6	Acute Tox. 4 *	H312	GHS07 Wng	H312			
603-087-00-9	2-ethylhexane-1,3-diol; octylene glycol; ethoexadiol	202-377-9	94-96-2	Eye Dam. 1	H318	GHS05 Dgr	H318			
603-088-00-4	2-(octylthio)ethanol; 2-hydroxyethyl octyl sulphide	222-598-4	3547-33-9	Eye Dam. 1	H318	GHS05 Dgr	H318			
603-089-00-X	7,7-dimethyl-3-oxa-6-azaoctan-1-ol	400-390-6	—	Skin Corr. 1A Acute Tox. 4 *	H314 H302	GHS05 GHS07 Dgr	H314 H302			
603-090-00-5	2-(2-bromoethoxy)anisole	402-010-4	4463-59-6	Acute Tox. 4 * Aquatic Chronic 3	H302 H412	GHS07 Wng	H302 H412			

▼B

Indeksnr.	International kemisk identifikation	EF nr.	CAS nr.	Klassificering		Mærkning			Specifikke koncentrations-grænser, M-faktorer	Noter
				Fareklasse- og kategorikode(r)	Faresætnings-kode(r)	Piktogram-, signalords-kode(r)	Faresætnings-kode(r)	Suppl. faresætnings-kode(r)		
603-091-00-0	*exo*-1-methyl-4-(1-methylethyl)-7-oxabicyclo[2.2.1]heptan-2-ol	402-470-6	87172-89-2	Acute Tox. 4 * Eye Dam. 1	H302 H318	GHS05 GHS07 Dgr	H302 H318			
603-092-00-6	2-methyl-4-phenylpentanol	402-770-7	92585-24-5	Skin Sens. 1 Aquatic Chronic 2	H317 H411	GHS07 GHS09 Wng	H317 H411			
603-093-00-1	cinmethylin (ISO); *exo*-(±)-1-methyl-2-(2-methylbenzyloxy)-4-isopropyl-7-oxabicyclo(2.2.1)heptane	402-410-9	87818-31-3	Acute Tox. 4 * Aquatic Chronic 2	H332 H411	GHS07 GHS09 Dgr	H332 H411			
603-094-00-7	1,3-bis(2,3-epoxypropoxy)-2,2-dimethylpropane	241-536-7	17557-23-2	Skin Irrit. 2 Skin Sens. 1	H315 H317	GHS07 Wng	H315 H317			
603-095-00-2	2-(propyloxy)ethanol; EGPE	220-548-6	2807-30-9	Acute Tox. 4 * Eye Irrit. 2	H312 H319	GHS07 Wng	H312 H319			
603-096-00-8	2-(2-butoxyethoxy)ethanol; diethylene glycol monobutyl ether	203-961-6	112-34-5	Eye Irrit. 2	H319	GHS07 Wng	H319			
603-097-00-3	1,1',1''-nitrilotripropan-2-ol; triisopropanolamine	204-528-4	122-20-3	Eye Irrit. 2 Aquatic Chronic 3	H319 H412	GHS07 Wng	H319 H412			
603-098-00-9	2-phenoxyethanol	204-589-7	122-99-6	Acute Tox. 4 * Eye Irrit. 2	H302 H319	GHS07 Wng	H302 H319			
603-099-00-4	3-(*N*-methyl-*N*-(4-methylamino-3-nitrophenyl)amino)propane-1,2-diol hydrochloride	403-440-5	93633-79-5	Acute Tox. 4 * Aquatic Chronic 3	H302 H412	GHS07 Wng	H302 H412			
603-100-00-8	1,2-dimethoxypropane	404-630-0	7778-85-0	Flam. Liq. 2	H225	GHS02 Dgr	H225	EUH019		

▼B

Indeksnr.	International kemisk identifikation	EF nr.	CAS nr.	Klassificering		Mærkning			Specifikke koncentrations-grænser, M-faktorer	Noter
				Fareklasse- og kategorikode(r)	Faresætnings-kode(r)	Piktogram-, signalords-kode(r)	Faresætnings-kode(r)	Suppl. faresætnings-kode(r)		
603-101-00-3	tetrahydro-2-isobutyl-4-methyl-pyran-4-ol, mixed isomers (*cis* and *trans*)	405-040-6	—	Eye Irrit. 2	H319	GHS07 Wng	H319			
603-102-00-9	1,2-epoxybutane	203-438-2	106-88-7	Flam. Liq. 2 Carc. 2 Acute Tox. 4 * Acute Tox. 4 * Acute Tox. 4 * Eye Irrit. 2 STOT SE 3 Skin Irrit. 2 Aquatic Chronic 3	H225 H351 H332 H312 H302 H319 H335 H315 H412	GHS02 GHS08 GHS07 Dgr	H225 H351 H332 H312 H302 H319 H335 H315 H412			
603-103-00-4	oxirane, mono[(C_{12-14}-alkyloxy)methyl] derivs.	271-846-8	68609-97-2	Skin Irrit. 2 Skin Sens. 1	H315 H317	GHS07 Wng	H315 H317			
603-104-00-X	fenarimol (ISO); 2,4'-dichloro-α-(pyrimidin-5-yl)benzhydryl alcohol	262-095-7	60168-88-9	Repr. 2 Lact. Aquatic Chronic 2	H361fd H362 H411	GHS08 GHS09 Wng	H361fd H362 H411			
603-105-00-5	furan	203-727-3	110-00-9	Flam. Liq. 1 Carc. 1B Muta. 2 Acute Tox. 4 * Acute Tox. 4 * STOT RE 2 * Skin Irrit. 2 Aquatic Chronic 3	H224 H350 H341 H332 H302 H373 ** H315 H412	GHS02 GHS08 GHS07 Dgr	H224 H350 H341 H332 H302 H373 ** H315 H412	EUH019		

▼B

Indeksnr.	International kemisk identifikation	EF nr.	CAS nr.	Klassificering		Mærkning			Specifikke koncentrations-grænser, M-faktorer	Noter
				Fareklasse- og kategorikode(r)	Faresætnings-kode(r)	Piktogram-, signalords-kode(r)	Faresætnings-kode(r)	Suppl. faresætnings-kode(r)		
603-106-00-0	2-methoxypropanol	216-455-5	1589-47-5	Flam. Liq. 3 Repr. 1B STOT SE 3 Skin Irrit. 2 Eye Dam. 1	H226 H360D *** H335 H315 H318	GHS02 GHS08 GHS05 GHS07 Dgr	H226 H360D *** H335 H315 H318			
603-107-00-6	2-(2-methoxyethoxy)ethanol; diethylene glycol monomethyl ether	203-906-6	111-77-3	Repr. 2	H361d ***	GHS08 Wng	H361d ***			
603-108-00-1	2-methylpropan-1-ol; iso-butanol	201-148-0	78-83-1	Flam. Liq. 3 STOT SE 3 Skin Irrit. 2 Eye Dam. 1 STOT SE 3	H226 H335 H315 H318 H336	GHS02 GHS05 GHS07 Dgr	H226 H335 H315 H318 H336			

▼M1

603-109-00-7	reaction mass of: 1-ethoxy-1,1,2,3,3,3-hexafluoro-2-(trifluoromethyl)propane; 1-ethoxy-1,1,2,2,3,3,4,4,4-nonafluorobutane	425-340-0	—	Aquatic Chronic 4	H413	—	H413			
603-110-00-2	reaction mass of: *cis*-2-isobutyl-5-methyl 1,3-dioxane; *trans*-2-isobutyl-5-methyl 1,3-dioxane	426-130-1	166301-21-9	Skin Irrit. 2 Aquatic Chronic 3	H315 H412	GHS07 Wng	H315 H412			
603-111-00-8	reaction mass of: 1-(1,1-dimethylpropyl)-4-ethoxy-*cis*-cyclohexane; 1-(1,1-dimethylpropyl)-4-ethoxy-*trans*-cyclohexane	426-530-6	—	Skin Irrit. 2 Aquatic Acute 1 Aquatic Chronic 1	H315 H400 H410	GHS07 GHS09 Wng	H315 H410			

▼M1

Indeksnr.	International kemisk identifikation	EF nr.	CAS nr.	Klassificering		Mærkning			Specifikke koncentrations-grænser, M-faktorer	Noter
				Fareklasse- og kategorikode(r)	Faresætnings-kode(r)	Piktogram-, signalords-kode(r)	Faresætnings-kode(r)	Suppl. faresætnings-kode(r)		
603-112-00-3	cyclopentyl 2-phenylethyl ether	428-340-9	—	Skin Irrit. 2 Aquatic Acute 1 Aquatic Chronic 1	H315 H400 H410	GHS07 GHS09 Wng	H315 H410			
603-113-00-9	6-glycidyloxynapht-1-yl oxymethyloxirane	429-960-2	27610-48-6	Muta. 2 Acute Tox. 4 * Skin Irrit. 2 Skin Sens. 1 Aquatic Chronic 3	H341 H312 H315 H317 H412	GHS08 GHS07 Wng	H341 H312 H315 H317 H412			
603-114-00-4	9-(2-propenyloxy)tricyclo[5.2.1.0(2,6)]dec-3(or-4-)-ene	430-830-2	26912-64-1	Skin Irrit. 2 Aquatic Chronic 2	H315 H411	GHS07 GHS09 Wng	H315 H411			
603-115-00-X	reaction mass of: *O*,*O*',*O*''-(methylsilanetriyl)tris(4-methyl-2-pentanone oxime) (3 stereoisomers)	423-580-0	—	STOT RE 2 * Aquatic Chronic 4	H373** H413	GHS08 Wng	H373** H413			
603-116-00-5	(*Z*)-(2,4-difluorophenyl)piperidin-4-ylmethanone oxime monohydrochloride	424-740-2	138271-16-6	Acute Tox. 4 * Eye Dam. 1 Aquatic Chronic 3	H302 H318 H412	GHS05 GHS07 Dgr	H302 H318 H412			

▼B

603-117-00-0	propan-2-ol; isopropyl alcohol; isopropanol	200-661-7	67-63-0	Flam. Liq. 2 Eye Irrit. 2 STOT SE 3	H225 H319 H336	GHS02 GHS07 Dgr	H225 H319 H336			
603-118-00-6	6-dimethylaminohexan-1-ol	404-680-3	1862-07-3	Acute Tox. 4 * Skin Corr. 1B Aquatic Chronic 3	H302 H314 H412	GHS05 GHS07 Dgr	H302 H314 H412			
603-119-00-1	1,1'-(1,3-phenylenedioxy)bis(3-(2-(prop-2-enyl)phenoxy)propan-2-ol)	405-840-5	—	Skin Sens. 1 Aquatic Acute 1 Aquatic Chronic 1	H317 H400 H410	GHS07 GHS09 Wng	H317 H410			

▼B

Indeksnr.	International kemisk identifikation	EF nr.	CAS nr.	Klassificering		Mærkning			Specifikke koncentrations-grænser, M-faktorer	Noter
				Fareklasse- og kategorikode(r)	Faresætnings-kode(r)	Piktogram-, signalords-kode(r)	Faresætnings-kode(r)	Suppl. faresætnings-kode(r)		
603-120-00-7	2-methyl-5-phenylpentanol	405-890-8	25634-93-9	Eye Irrit. 2 Skin Irrit. 2	H319 H315	GHS07 Wng	H319 H315			
603-121-00-2	4-[4-(1,3-dihydroxyprop-2-yl)phenylamino]-1,8-dihydroxy-5-nitroanthraquinone	406-057-1	114565-66-1	Carc. 2 Skin Sens. 1 Aquatic Chronic 4	H351 H317 H413	GHS08 GHS07 Wng	H351 H317 H413			
603-122-00-8	sodium 2-ethylhexanolate	406-150-7	38411-13-1	Flam. Sol. 1 Skin Corr. 1B Aquatic Chronic 3	H228 H314 H412	GHS02 GHS05 Dgr	H228 H314 H412			T
603-123-00-3	4-methyl-8-methylenetricyclo[3.3.1.1^{3,7}]decan-2-ol	406-330-5	122760-84-3	Skin Irrit. 2 Skin Sens. 1 Aquatic Chronic 2	H315 H317 H411	GHS07 GHS09 Wng	H315 H317 H411			
603-124-00-9	1,4-bis[2-(vinyloxy)ethoxy]benzene	406-900-3	84563-49-5	Aquatic Acute 1 Aquatic Chronic 1	H400 H410	GHS09 Wng	H410			
603-125-00-4	2-(2,4-dichlorophenyl)-1-(1*H*-1,2,4-triazol-1-yl)pent-4-en-2-ol	407-850-5	89544-40-1	Acute Tox. 4 * Eye Dam. 1 Aquatic Chronic 2	H302 H318 H411	GHS05 GHS07 GHS09 Dgr	H302 H318 H411			
603-126-00-X	2-((4-methyl-2-nitrophenyl)amino)ethanol	408-090-7	100418-33-5	Acute Tox. 4 * Skin Sens. 1 Aquatic Chronic 3	H302 H317 H412	GHS07 Wng	H302 H317 H412			
▼M1 603-127-00-5	butan-2-ol; [1] (*S*)-butan-2-ol; [2] (*R*)-butan-2-ol; [3] (±)-butan-2-ol [4]	201-158-5 [1] 224-168-1 [2] 238-967-8 [3] 240-029-8 [4]	78-92-2 [1] 4221-99-2 [2] 14898-79-4 [3] 15892-23-6 [4]	Flam. Liq. 3 Eye Irrit. 2 STOT SE 3 STOT SE 3	H226 H319 H335 H336	GHS02 GHS07 Wng	H226 H319 H335 H336			C
▼B 603-128-00-0	2-(phenylmethoxy)naphthalene	405-490-3	613-62-7	Aquatic Chronic 4	H413	—	H413			

▼B

Indeksnr.	International kemisk identifikation	EF nr.	CAS nr.	Klassificering		Mærkning			Specifikke koncentrations-grænser, M-faktorer	Noter
				Fareklasse- og kategorikode(r)	Faresætnings-kode(r)	Piktogram-, signalords-kode(r)	Faresætnings-kode(r)	Suppl. faresætnings-kode(r)		
603-129-00-6	1-*tert*-butoxypropan-2-ol	406-180-0	57018-52-7	Flam. Liq. 3 Eye Dam. 1	H226 H318	GHS02 GHS05 Dgr	H226 H318			
603-130-00-1	reaction mass of isomers of: α-((dimethyl)biphenyl)-ω-hydroxy-poly(oxyethylene)	406-325-8	—	Acute Tox. 4 * Aquatic Chronic 3	H302 H412	GHS07 Wng	H302 H412			
603-131-00-7	reaction mass of: 1-deoxy-1-[methyl-(1-oxododecyl)amino]-D-glucitol; 1-deoxy-1-[methyl-(1-oxotetradecyl)amino]-D-glucitol (3:1)	407-290-1	—	Eye Dam. 1	H318	GHS05 Dgr	H318			
603-132-00-2	2-hydroxymethyl-9-methyl-6-(1-methylethyl)-1,4-dioxaspiro[4.5]decane	408-200-3	63187-91-7	Skin Irrit. 2 Eye Dam. 1 Aquatic Chronic 3	H315 H318 H412	GHS05 Dgr	H315 H318 H412			
603-133-00-8	reaction mass of: 3-[(4-amino-2-chloro-5-nitrophenyl)amino]-propane-1,2-diol; 3,3'-(2-chloro-5-nitro-1,4-phenylenediimino)bis(propan-1,2-diol)	408-240-1	—	Acute Tox. 4 * Aquatic Chronic 3	H302 H412	GHS07 Wng	H302 H412			
603-134-00-3	reaction mass of substituted dodecyl and/or tetradecyl, diphenyl ethers. The substance is produced by the Friedel Crafts reaction. The catalyst is removed from the reaction product. Diphenyl ether is substituted by C_1-C_{10} alkyl groups. The alkyl groups are bonded randomly between C_1 and C_6. Linear C_{12} and C_{14}, 50/50 used.	410-450-3	—	Aquatic Chronic 4	H413	—	H413			

▼B

Indeksnr.	International kemisk identifikation	EF nr.	CAS nr.	Klassificering		Mærkning			Specifikke koncentrations-grænser, M-faktorer	Noter
				Fareklasse- og kategorikode(r)	Faresætnings-kode(r)	Piktogram-, signalords-kode(r)	Faresætnings-kode(r)	Suppl. faresætnings-kode(r)		
603-135-00-9	bis[[2,2',2''-nitrilotris-[ethanolato]]-1-*N*,*O*]-bis[2-(2-methoxyethoxy)ethoxy]-titanium	410-500-4	—	Eye Dam. 1 Aquatic Chronic 2	H318 H411	GHS05 GHS09 Dgr	H318 H411			
603-136-00-4	3-((4-(bis(2-hydroxyethyl)amino)-2-nitrophenyl)amino)-1-propanol	410-910-3	104226-19-9	Skin Sens. 1 Aquatic Chronic 3	H317 H412	GHS07 Wng	H317 H412			
603-137-00-X	reaction mass of: 1-deoxy-1-[methyl-(1-oxohexadecyl)amino]-D-glucitol; 1-deoxy-1-[methyl-(1-oxooctadecyl)amino]-D-glucitol	411-130-6	—	Eye Dam. 1	H318	GHS05 Dgr	H318			
603-138-00-5	3-(2,2-dimethyl-3-hydroxypropyl)toluene; (alt.): 2,2-dimethyl-3-(3-methylphenyl)propanol	403-140-4	103694-68-4	Aquatic Chronic 3	H412	—	H412			
603-139-00-0	bis(2-methoxyethyl) ether	203-924-4	111-96-6	Flam. Liq. 3 Repr. 1B	H226 H360FD	GHS02 GHS08 Dgr	H226 H360FD	EUH019		
603-140-00-6	2,2' -oxybisethanol; diethylene glycol	203-872-2	111-46-6	Acute Tox. 4 *	H302	GHS07 Wng	H302			
603-141-00-1	reaction mass of: dodecyloxy-1-methyl-1-[oxy-poly-(2-hydroxymethylethanoxy)]pentadecane; dodecyloxy-1-methyl-1-[oxy-poly-(2-hydroxymethylethanoxy)]heptadecane	413-780-6	—	Aquatic Chronic 3	H412	—	H412			

▼B

Indeksnr.	International kemisk identifikation	EF nr.	CAS nr.	Klassificering		Mærkning			Specifikke koncentrations-grænser, M-faktorer	Noter
				Fareklasse- og kategorikode(r)	Faresætnings-kode(r)	Piktogram-, signalords-kode(r)	Faresætnings-kode(r)	Suppl. faresætnings-kode(r)		
603-142-00-7	2-(2-(2-hydroxyethoxy)ethyl)-2-aza-bicyclo[2.2.1]heptane	407-360-1	116230-20-7	Acute Tox. 4 * Acute Tox. 4 * STOT RE 2 * Skin Irrit. 2 Eye Dam. 1	H312 H302 H373 ** H315 H318	GHS06 GHS08 GHS05 Dgr	H312 H302 H373 ** H315 H318			
603-143-00-2	*R*-2,3-epoxy-1-propanol	404-660-4	57044-25-4	Self-react. C **** Carc. 1B Muta. 2 Repr. 1B Acute Tox. 3 * Acute Tox. 4 * Acute Tox. 4 * Skin Corr. 1B	H242 H350 H341 H360F *** H331 H312 H302 H314	GHS02 GHS06 GHS08 GHS05 Dgr	H242 H350 H341 H360F *** H331 H312 H302 H314			
603-144-00-8	reaction mass of: 2,6,9-trimethyl-2,5,9-cyclododecatrien-1-ol; 6,9-dimethyl-2-methylen-5,9-cyclo-dodecadien-1-ol	413-530-6	111850-00-1	Aquatic Chronic 2	H411	GHS09	H411			
603-145-00-3	2-isopropyl-2-(1-methylbutyl)-1,3-dimethoxypropane	406-970-5	129228-11-1	Skin Irrit. 2 Aquatic Chronic 2	H315 H411	GHS07 GHS09 Wng	H315 H411			
603-146-00-9	2-[(2-[2-(dimethylamino)ethoxy]-ethyl)methylamino]ethanol	406-080-7	83016-70-0	Acute Tox. 4 * Skin Corr. 1B Aquatic Chronic 3	H302 H314 H412	GHS05 GHS07 Dgr	H302 H314 H412			

▼B

Indeksnr.	International kemisk identifikation	EF nr.	CAS nr.	Klassificering		Mærkning			Specifikke koncentrations-grænser, M-faktorer	Noter
				Fareklasse- og kategorikode(r)	Faresætnings-kode(r)	Piktogram-, signalords-kode(r)	Faresætnings-kode(r)	Suppl. faresætnings-kode(r)		
603-147-00-4	(-)-*trans*-4-(4'-fluorophenyl)-3-hydroxymethyl-*N*-methylpiperidine	406-030-4	105812-81-5	Acute Tox. 4 * Eye Dam. 1 Aquatic Chronic 2	H302 H318 H411	GHS05 GHS07 GHS09 Dgr	H302 H318 H411			
603-148-00-X	1,4-bis[(vinyloxy)methyl]cyclohexane	413-370-7	17351-75-6	Skin Sens. 1 Aquatic Chronic 2	H317 H411	GHS07 GHS09 Wng	H317 H411			
603-149-00-5	reaction mass of diastereoisomers of 1-(1-hydroxyethyl)-4-(1-methylethyl)cyclohexane	407-640-3	63767-86-2	Eye Irrit. 2 Skin Irrit. 2 Aquatic Chronic 2	H319 H315 H411	GHS07 GHS09 Wng	H319 H315 H411			
603-150-00-0	(±) *trans*-3,3-dimethyl-5-(2,2,3-trimethyl-cyclopent-3-en-1-yl)-pent-4-en-2-ol	411-580-3	107898-54-4	Skin Irrit. 2 Aquatic Acute 1 Aquatic Chronic 1	H315 H400 H410	GHS07 GHS09 Wng	H315 H410			
603-151-00-6	(±)-2-(2,4-dichlorophenyl)-3-(1*H*-1,2,4-triazol-1-yl)propan-1-ol	413-570-4	—	Aquatic Chronic 3	H412	—	H412			
603-152-00-1	2-(4-*tert*-butylphenyl)ethanol	410-020-5	5406-86-0	Repr. 2 STOT RE 2 * Eye Dam. 1 Aquatic Chronic 2	H361f *** H373 ** H318 H411	GHS08 GHS05 GHS09 Dgr	H361f *** H373 ** H318 H411			
603-153-00-7	3-((2-nitro-4-(trifluoromethyl)phenyl)amino)propane-1,2-diol	410-010-0	104333-00-8	Acute Tox. 4 * Aquatic Chronic 3	H302 H412	GHS07 Wng	H302 H412			

▼B

Indeksnr.	International kemisk identifikation	EF nr.	CAS nr.	Klassificering		Mærkning			Specifikke koncentrations-grænser, M-faktorer	Noter
				Fareklasse- og kategorikode(r)	Faresætnings-kode(r)	Piktogram-, signalords-kode(r)	Faresætnings-kode(r)	Suppl. faresætnings-kode(r)		
603-154-00-2	1-[(2-*tert*-butyl)cyclohexyloxy]-2-butanol	412-300-2	139504-68-0	Aquatic Chronic 2	H411	GHS09	H411			

▼M1

———

▼B

603-156-00-3	2-(2,4-dichlorophenyl)-2-(2-propenyl)oxirane	411-210-0	89544-48-9	Skin Irrit. 2 Skin Sens. 1 Aquatic Acute 1 Aquatic Chronic 1	H315 H317 H400 H410	GHS07 GHS09 Wng	H315 H317 H410			
603-157-00-9	6,9-bis(hexadecyloxymethyl)-4,7-dioxanonane-1,2,9-triol	411-450-6	143747-72-2	Aquatic Chronic 4	H413	—	H413			
603-158-00-4	reaction mass of 4 diastereoisomers of 2,7-dimethyl-10-(1-methylethyl)-1-oxaspiro[4.5]deca-3,6-diene	412-460-3	—	Skin Irrit. 2 Aquatic Chronic 2	H315 H411	GHS07 GHS09 Wng	H315 H411			
603-159-00-X	2-cyclododecylpropan-1-ol	411-410-8	118562-73-5	Aquatic Acute 1 Aquatic Chronic 1	H400 H410	GHS09 Wng	H410			
603-160-00-5	1,2-diethoxypropane	412-180-1	10221-57-5	Flam. Liq. 2	H225	GHS02 Dgr	H225	EUH019		
603-161-00-0	1,3-diethoxypropane	413-140-6	3459-83-4	Flam. Liq. 3	H226	GHS02 Wng	H226			
603-162-00-6	α[2-[[[(2-hydroxyethyl)methylamino]acetyl]amino]propyl]- ω nonylphenoxy)poly[oxo(methyl-1,2-ethanediyl)]	413-420-8	144736-29-8	Skin Corr. 1B Skin Sens. 1 Aquatic Chronic 2	H314 H317 H411	GHS05 GHS07 GHS09 Dgr	H314 H317 H411			
603-163-00-1	2-phenyl-1,3-propanediol	411-810-2	1570-95-2	Eye Dam. 1	H318	GHS05 Dgr	H318			

▼B

Indeksnr.	International kemisk identifikation	EF nr.	CAS nr.	Klassificering		Mærkning			Specifikke koncentrations-grænser, M-faktorer	Noter
				Fareklasse- og kategorikode(r)	Faresætnings-kode(r)	Piktogram-, signalords-kode(r)	Faresætnings-kode(r)	Suppl. faresætnings-kode(r)		
603-164-00-7	2-butyl-4-chloro-4,5-dihydro-5-hydroxymethyl-1-[2'-(2-triphenylmethyl-1,2,3,4-2*H*-tetrazol-5-yl)-1,1'-biphenyl-4-methyl]-1*H*-imidazole	412-420-5	133909-99-6	Aquatic Chronic 4	H413	—	H413			
603-165-00-2	reaction mass of: 4-allyl-2,6-bis(2,3-epoxypropyl)phenol; 4-allyl-6-[3-[6-[3-[6-[3-(4-allyl-2,6-bis(2,3-epoxypropyl)phenoxy)-2-hydroxypropyl]-4-allyl-2-(2,3-epoxypropyl)phenoxy]-2-hydroxypropyl]-4-allyl-2-(2,3-epoxypropyl)phenoxy]-2-hydroxypropyl]-2-(2,3-epoxypropyl)phenol; 4-allyl-6-[3-(4-allyl-2,6-bis(2,3-epoxypropyl)phenoxy)-2-hydroxypropyl]-2-(2,3-epoxypropyl)phenol; 4-allyl-6-[3-[6-[3-(4-allyl-2,6-bis(2,3-epoxypropyl)phenoxy)-2-hydroxypropyl]-4-allyl-2-(2,3-epoxypropyl)phenoxy]-2-hydroxypropyl]-2-(2,3-epoxypropyl)phenol	417-470-1	—	Muta. 2 Skin Sens. 1	H341 H317	GHS08 GHS07 Wng	H341 H317			
603-166-00-8	*R*-1-chloro-2,3-epoxypropane	424-280-2	51594-55-9	Flam. Liq. 3 Carc. 1B Acute Tox. 3 * Acute Tox. 3 * Acute Tox. 3 * Skin Corr. 1B Skin Sens. 1	H226 H350 H331 H311 H301 H314 H317	GHS02 GHS06 GHS08 GHS05 Dgr	H226 H350 H331 H311 H301 H314 H317			

▼B

Indeksnr.	International kemisk identifikation	EF nr.	CAS nr.	Klassificering		Mærkning			Specifikke koncentrations-grænser, M-faktorer	Noter
				Fareklasse- og kategorikode(r)	Faresætnings-kode(r)	Piktogram-, signalords-kode(r)	Faresætnings-kode(r)	Suppl. faresætnings-kode(r)		
603-167-00-3	3,3',5,5'-tetra-*tert*-butylbiphenyl-2,2'-diol	407-920-5	6390-69-8	Aquatic Chronic 4	H413	GHS05 Dgr	H413			
603-168-00-9	3-(2-ethylhexyloxy)propane-1,2-diol	408-080-2	70445-33-9	Eye Dam. 1 Aquatic Chronic 3	H318 H412	GHS05 Dgr	H318 H412			
603-169-00-4	(±)-*trans*-4-(4-fluorophenyl)-3-hydroxymethyl-*N*-methylpiperidine	415-550-0	109887-53-8	Acute Tox. 4 * Eye Dam. 1 Aquatic Chronic 2	H302 H318 H411	GHS05 GHS07 GHS09 Dgr	H302 H318 H411			
603-170-00-X	reaction mass of: 2-methyl-1-(6-methylbicyclo[2.2.1]hept-5-en-2-yl)pent-1-en-3-ol; 2-methyl-1-(1-methylbicyclo[2.2.1]hept-5-en-2-yl)-pent-1-en-3-ol; 2-methyl-1-(5-methylbicyclo[2.2.1]hept-5-en-2-yl)pent-1-en-3-ol	415-990-3	67739-11-1	Eye Irrit. 2 Aquatic Chronic 2	H319 H411	GHS07 GHS09 Wng	H319 H411			
603-171-00-5	5-thiazolylmethanol	414-780-9	38585-74-9	Eye Dam. 1 Aquatic Chronic 3	H318 H412	GHS05 Dgr	H318 H412			
603-172-00-0	mono-2-[2-(4-dibenzo[*b*,*f*][1,4]thiazepin-11-yl)piperazinium-1-yl]ethoxy)ethanol *trans*-butenedioate	415-180-1	773058-82-5	Acute Tox. 4 * Eye Dam. 1 Aquatic Chronic 2	H302 H318 H411	GHS05 GHS07 GHS09 Dgr	H302 H318 H411			
603-173-00-6	4,4-dimethyl-3,5,8-trioxabicyclo[5.1.0]octane	421-750-9	57280-22-5	Eye Irrit. 2 Skin Sens. 1	H319 H317	GHS07 Wng	H319 H317			

▼B

Indeksnr.	International kemisk identifikation	EF nr.	CAS nr.	Klassificering		Mærkning			Specifikke koncentrations-grænser, M-faktorer	Noter
				Fareklasse- og kategorikode(r)	Faresætnings-kode(r)	Piktogram-, signalords-kode(r)	Faresætnings-kode(r)	Suppl. faresætnings-kode(r)		
603-174-00-1	4-cyclohexyl-2-methyl-2-butanol	420-630-3	83926-73-2	Eye Dam. 1 Aquatic Chronic 2	H318 H411	GHS05 GHS09 Dgr	H318 H411			
603-175-00-7	2-(2-hexyloxyethoxy)ethanol; DEGHE; diethylene glycol monohexyl ether; 3,6-dioxa-1-dodecanol; hexyl carbitol; 3,6-dioxadodecan-1-ol	203-988-3	112-59-4	Acute Tox. 4 * Eye Dam. 1	H312 H318	GHS05 GHS07 Dgr	H312 H318			
603-176-00-2	1,2-bis(2-methoxyethoxy)ethane; TEGDME; triethylene glycol dimethyl ether; triglyme	203-977-3	112-49-2	Repr. 1B	H360Df	GHS08 Dgr	H360Df	EUH019		
603-177-00-8	1-ethoxypropan-2-ol; 2PG1EE; 1-ethoxy-2-propanol; propylene glycol monoethyl ether; [1] 2-ethoxy-1-methylethyl acetate; 2PG1EEA [2]	216-374-5 [1] 259-370-9 [2]	1569-02-4 [1] 54839-24-6 [2]	Flam. Liq. 3 STOT SE 3	H226 H336	GHS02 GHS07 Wng	H226 H336			
603-178-00-3	2-hexyloxyethanol; ethylene glycol monohexyl ether; n-hexylglycol	203-951-1	112-25-4	Acute Tox. 4 * Acute Tox. 4 * Skin Corr. 1B	H312 H302 H314	GHS05 GHS07 Dgr	H312 H302 H314			
603-179-00-9	ergocalciferol (ISO); Vitamin D2	200-014-9	50-14-6	Acute Tox. 2 * Acute Tox. 3 * Acute Tox. 3 * STOT RE 1	H330 H311 H301 H372 **	GHS06 GHS08 Dgr	H330 H311 H301 H372 **			

▼B

Indeksnr.	International kemisk identifikation	EF nr.	CAS nr.	Klassificering		Mærkning			Specifikke koncentrations-grænser, M-faktorer	Noter
				Fareklasse- og kategorikode(r)	Faresætnings-kode(r)	Piktogram-, signalords-kode(r)	Faresætnings-kode(r)	Suppl. faresætnings-kode(r)		
603-180-00-4	colecalciferol; Vitamin D3	200-673-2	67-97-0	Acute Tox. 2 * Acute Tox. 3 * Acute Tox. 3 * STOT RE 1	H330 H311 H301 H372 **	GHS06 GHS08 Dgr	H330 H311 H301 H372 **			
603-181-00-X	*tert*-butyl methyl ether; MTBE; 2-methoxy-2-methylpropane	216-653-1	1634-04-4	Flam. Liq. 2 Skin Irrit. 2	H225 H315	GHS02 GHS07 Dgr	H225 H315			
▼M1 603-182-00-5	reaction product of: saturated, monounsaturated and multiple unsaturated long-chained partly estrified alcohols of vegetable origin (*Brassica napus* L., *Brassica rapa* L., *Helianthus annuus* L., *Glycine hispida*, *Gossypium hirsutum* L., *Cocos nucifera* L., *Elaeis guineensis*) with *O*,*O*-diisobutyldithiophosphate and 2-ethylhexylamine and hydrogen peroxide	428-630-5	—	Skin Sens. 1	H317	GHS07 Wng	H317			
▼B 603-183-00-0	2-[2-(2-butoxyethoxy)ethoxy]ethanol; TEGBE; triethylene glycol monobutyl ether; butoxytriethylene glycol	205-592-6	143-22-6	Eye Dam. 1	H318	GHS05 Dgr	H318		Eye Dam. 1; H318: C ≥ 30 % Eye Irrit. 2; H319: 20 % ≤ C < 30 %	

▼B

Indeksnr.	International kemisk identifikation	EF nr.	CAS nr.	Klassificering		Mærkning			Specifikke koncentrations-grænser, M-faktorer	Noter
				Fareklasse- og kategorikode(r)	Faresætnings-kode(r)	Piktogram-, signalords-kode(r)	Faresætnings-kode(r)	Suppl. faresætnings-kode(r)		
603-184-00-6	2-(hydroxymethyl)-2-[[2-hydroxy-3-(isooctadecyloxy)propoxy]methyl]-1,3-propanediol	416-380-1	146925-83-9	Aquatic Acute 1 Aquatic Chronic 1	H400 H410	GHS09 Wng	H410			
603-185-00-1	2,4-dichloro-3-ethyl-6-nitrophenol	420-740-1	99817-36-4	Acute Tox. 3 * Eye Dam. 1 Skin Sens. 1 Aquatic Acute 1 Aquatic Chronic 1	H301 H318 H317 H400 H410	GHS06 GHS05 GHS09 Dgr	H301 H318 H317 H410			
603-186-00-7	trans-(5*RS*,6*SR*)-6-amino-2,2-dimethyl-1,3-dioxepan-5-ol	419-050-3	79944-37-9	Skin Sens. 1	H317	GHS07 Wng	H317			
603-187-00-2	2-((4,6-bis(4-(2-(1-methylpyridinium-4-yl)vinyl)phenylamino)-1,3,5-triazin-2-yl)(2-hydroxyethyl)amino)ethanol dichloride	419-360-9	163661-77-6	Aquatic Acute 1 Aquatic Chronic 1	H400 H410	GHS09 Wng	H410			
▼M1 603-188-00-8	reaction mass of: 6,7-epoxy-1,2,3,4,5,6,7,8-octahydro-1,1,2,4,4,7-hexamethylnaphthalene; 7,8-epoxy-1,2,3,4,6,7,8,8a-octahydro-1,1,2,4,4,7-hexamethylnaphthalene	426-970-9	—	Aquatic Acute 1 Aquatic Chronic 1	H400 H410	GHS09 Wng	H410			
▼B 603-189-00-3	reaction mass of complexes of: titanium, 2,2'-oxydiethanol, ammonium lactate, nitrilotris(2-propanol) and ethylene glycol	405-250-8	—	Aquatic Chronic 2	H411	GHS09	H411			
▼M1 603-190-00-9	8,8-dimethyl-7-isopropyl-6,10-dioxaspiro[4.5]decane	424-030-2	62406-73-9	Skin Irrit. 2 Aquatic Chronic 3	H315 H412	GHS07 Wng	H315 H412			

▼B

Indeksnr.	International kemisk identifikation	EF nr.	CAS nr.	Klassificering		Mærkning			Specifikke koncentrations-grænser, M-faktorer	Noter
				Fareklasse- og kategorikode(r)	Faresætnings-kode(r)	Piktogram-, signalords-kode(r)	Faresætnings-kode(r)	Suppl. faresætnings-kode(r)		
603-191-00-4	2-(4,6-bis(2,4-dimethylphenyl)-1,3,5-triazin-2-yl)-5-(3-((2-ethylhexyl)oxy)-2-hydroxypropoxy)phenol	419-740-4	137658-79-8	Aquatic Chronic 4	H413	—	H413			
▼M1 603-192-00-X	(*E*,*E*)-3,7,11-trimethyldodeca-1,4,6,10-tetraen-3-ol	423-240-1	125474-34-2	Skin Irrit. 2 Eye Dam. 1 Skin Sens. 1 Aquatic Acute 1 Aquatic Chronic 1	H315 H318 H317 H400 H410	GHS05 GHS07 GHS09 Dgr	H315 H318 H317 H410			
603-193-00-5	disodium 9,10-anthracenedioxide	426-030-8	46492-07-3	Skin Corr. 1A	H314	GHS05 Dgr	H314			
603-194-00-0	2-(2-aminoethylamino)ethanol; (AEEA)	203-867-5	111-41-1	Repr. 1B Skin Corr. 1B Skin Sens. 1	H360Fd H361 H314 H317	GHS05 GHS08 GHS07 Dgr	H360Fd H361 H314 H317		STOT SE 3; H335: C ≥ 5 %	
▼B 603-195-00-6	2-[4-(4-methoxyphenyl)-6-phenyl-1,3,5-triazin-2-yl]-phenol	430-810-3	154825-62-4	Aquatic Chronic 3	H412	—	H412			
603-196-00-1	2-(7-ethyl-1*H*-indol-3-yl)ethanol	431-020-1	41340-36-7	Acute Tox. 4 * STOT RE 2 * Aquatic Chronic 2	H302 H373 ** H411	GHS08 GHS07 GHS09 Wng	H302 H373 ** H411			
603-197-00-7	tebuconazole (ISO); 1-(4-chlorophenyl)-4,4-dimethyl-3-(1,2,4-triazol-1-ylmethyl)pentan-3-ol	403-640-2	107534-96-3	Repr. 2 Acute Tox. 4 * Aquatic Chronic 2	H361d *** H302 H411	GHS08 GHS07 GHS09 Wng	H361d *** H302 H411			

▼B

Indeksnr.	International kemisk identifikation	EF nr.	CAS nr.	Klassificering		Mærkning			Specifikke koncentrations-grænser, M-faktorer	Noter
				Fareklasse- og kategorikode(r)	Faresætnings-kode(r)	Piktogram-, signalords-kode(r)	Faresætnings-kode(r)	Suppl. faresætnings-kode(r)		
603-199-00-8	etoxazol (ISO); (RS)-5-tert-butyl-2-[2-(2,6-difluorophenyl)-4,5-dihydro-1,3-oxazol-4-yl]phenetole	—	153233-91-1	Aquatic Acute 1 Aquatic Chronic 1	H400 H410	GHS09 Wng	H410		M=100	

▼M1

603-200-00-1	1-pentanol; [1] 3-pentanol [2]	200-752-1 [1] 209-526-7 [2]	71-41-0 [1] 584-02-1 [2]	Flam. Liq. 3 Acute Tox. 4 * STOT SE 3 Skin Irrit. 2	H226 H332 H335 H315	GHS02 GHS07 Wng	H226 H332 H335 H315			
603-201-00-7	(*E*)-(7*R*,11*R*)-3,7,11,15-tetramethylhexadec-2-ene-1-ol	416-120-5	—	Skin Irrit. 2 Aquatic Chronic 4	H315 H413	GHS07 Wng	H315 H413			
603-202-00-2	4,4,5,5,5-pentafluoropentan-1-ol	421-360-9	148043-73-6	Acute Tox. 4 * Aquatic Chronic 3	H302 H412	GHS07 Wng	H302 H412			
603-203-00-8	(1*R*,3*S*,7*R*,8*R*,10*R*,13*R*)-5,5,7,9,9,13-hexamethyl-4,6-dioxatetracyclo[6.5.1.$0^{1,10}$.$0^{3,7}$]tetradecane	427-580-1	—	Skin Irrit. 2	H315	GHS07 Wng	H315			
603-204-00-3	reaction mass of: 2,2'-(heptane-1,7-diyl)bis-1,3-dioxolane; 2,2'-(heptane-1,6-diyl)bis-1,3-dioxolane	428-110-8	—	Aquatic Chronic 3	H412	—	H412			
603-205-00-9	(1*S*-*cis*)-4-(2-amino-6-chloro-9*H*-purin-9-yl)-2-cyclopentene-1-methanol hydrochloride	426-200-1	172015-79-1	STOT RE 1 Acute Tox. 4 * Eye Dam. 1 Skin Sens. 1 Aquatic Chronic 3	H372** H302 H318 H317 H412	GHS05 GHS08 GHS07 Dgr	H372** H302 H318 H317 H412			
603-206-00-4	2,2-dichloro-1,3-benzodioxol	426-850-6	2032-75-9	Flam. Liq. 3 Skin Corr. 1A Acute Tox. 4 * Skin Sens. 1	H226 H314 H302 H317	GHS02 GHS05 GHS07 Dgr	H226 H314 H302 H317	EUH014		

▼M1

Indeksnr.	International kemisk identifikation	EF nr.	CAS nr.	Klassificering		Mærkning			Specifikke koncentrations-grænser, M-faktorer	Noter
				Fareklasse- og kategorikode(r)	Faresætnings-kode(r)	Piktogram-, signalords-kode(r)	Faresætnings-kode(r)	Suppl. faresætnings-kode(r)		
603-207-00-X	2-isobutyl-2-isopropyl-1,3-dimethoxypropane	430-800-9	129228-21-3	Skin Irrit. 2 Aquatic Chronic 2	H315 H411	GHS07 GHS09 Wng	H315 H411			
603-208-00-5	1,2-diethoxyethane	211-076-1	629-14-1	Flam. Liq. 2 Repr. 1A Eye Irrit. 2	H225 H360Df H319	GHS02 GHS08 GHS07 Dgr	H225 H360Df H319	EUH019		
603-209-00-0	spinosad (ISO) (reaction mass of spinosyn A and spinosyn D in ratios between 95:5 to 50:50); reaction mass of 50-95 % of (2*R*,3a*S*,5a*R*,5b*S*,9*S*,13*S*,14*R*,16a*S*,-16b*R*)-2-(6-deoxy-2,3,4-tri-*O*-methyl-α-l-mannopyranosyloxy)-13-(4-dimethylamino-2,3,4,6-tetra-deoxy-β-d-erythropyranosyloxy)-9-ethyl-2,3,3a,5a,5b,6,7,9,10,11,12,13,14,1-5,16a,16b-hexadecahydro-14-methyl-1*H*-8-oxacyclododeca[*b*]as-indacene-7,15-dione and 50-5 % (2*S*,3a*R*,5a*S*,5b*S*,9*S*,13*S*,14*R*,16a*S*,1-6b*S*)-2-(6-deoxy-2,3,4-tri-*O*-methyl-α-l-mannopyranosyloxy)-13-(4-dimethylamino-2,3,4,6-tetradeoxy-β-d-erythropyranosyloxy)-9-ethyl-2,3,3a,5a,5b,6,7,9,10,11,12,13,14,1-5,16a,16b-hexadecahydro-4,14-dimethyl-1*H*-8-oxacyclododeca[-*b*]as-indacene-7,15-dione; [1] spinosyn A; [2] spinosyn D [3]	- [1] - [2] - [3]	- [1] 131929-60-7 [2] 131929-63-0 [3]	Aquatic Acute 1 Aquatic Chronic 1	H400 H410	GHS09 Wng	H410		M=10	

▼M1

Indeksnr.	International kemisk identifikation	EF nr.	CAS nr.	Klassificering		Mærkning			Specifikke koncentrations-grænser, M-faktorer	Noter
				Fareklasse- og kategorikode(r)	Faresætnings-kode(r)	Piktogram-, signalords-kode(r)	Faresætnings-kode(r)	Suppl. faresætnings-kode(r)		
603-210-00-6	2,4-diethyl-1,5-pentanediol	429-310-8	57987-55-0	Eye Dam. 1	H318	GHS05 Dgr	H318			
603-211-00-1	2,3-epoxypropyltrimethylammonium chloride … %; glycidyl trimethylammonium chloride … %	221-221-0	3033-77-0	Carc. 1B Muta. 2 Repr. 2 Acute Tox. 4 * Acute Tox. 4 * STOT RE 2 * Eye Dam. 1 Skin Sens. 1 Aquatic Chronic 3	H350 H341 H361f*** H312 H302 H373** H318 H317 H412	GHS05 GHS08 GHS07 Dgr	H350 H341 H361f*** H312 H302 H373** H318 H317 H412			B
603-212-00-7	1,3,4,6,7,8-hexahydro-4,6,6,7,8,8-hexamethylindeno[5,6-*c*]pyran; galaxolide; (HHCB)	214-946-9	1222-05-5	Aquatic Acute 1 Aquatic Chronic 1	H400 H410	GHS09 Wng	H410			
603-213-00-2	2-methoxy-2-methylbutane; *tert*-amyl methyl ether	213-611-4	994-05-8	Flam. Liq. 2 Acute Tox. 4 * STOT SE 3	H225 H302 H336	GHS02 GHS07 Dgr	H225 H302 H336			
603-214-00-8	1,1-diisopropoxycyclohexane	413-740-8	1132-95-2	Skin Corr. 1B	H314	GHS05 Dgr	H314			
603-215-00-3	1-hydroxy-4-fluoro-1,4-diazoniabicyclo[2.2.2]octane bis(tetrafluoroborate)	418-330-2	162241-33-0	Expl. 1.1**** Acute Tox. 4 * STOT RE 2 * Eye Dam. 1 Skin Sens. 1 Aquatic Acute 1 Aquatic Chronic 1	H201 H302 H373** H318 H317 H400 H410	GHS01 GHS05 GHS08 GHS07 GHS09 Dgr	H201 H302 H373** H318 H317 H410			

▼M1

Indeksnr.	International kemisk identifikation	EF nr.	CAS nr.	Klassificering		Mærkning			Specifikke koncentrations-grænser, M-faktorer	Noter
				Fareklasse- og kategorikode(r)	Faresætnings-kode(r)	Piktogram-, signalords-kode(r)	Faresætnings-kode(r)	Suppl. faresætnings-kode(r)		
603-216-00-9	*cis*-1-amino-2,3-dihydro-1*H*-inden-2-ol	422-660-2	7480-35-5	Eye Dam. 1 Skin Sens. 1 Aquatic Chronic 3	H318 H317 H412	GHS05 GHS07 Dgr	H318 H317 H412			
603-217-00-4	2,4,6-tri-*tert*-butylphenyl 2-butyl-2-ethyl-1,3-propanediolphosphite	423-560-1	161717-32-4	Skin Sens. 1 Aquatic Chronic 4	H317 H413	GHS07 Wng	H317 H413			
603-220-00-0	1-{benzyl[2-(2-methoxyphenoxy)ethyl]amino}-3-(9*H*-carbazol-4-yloxy)propan-2-ol	432-890-5	72955-94-3	Aquatic Chronic 4	H413	—	H413			
603-221-00-6	1-(2-amino-5-chlorophenyl)-2,2,2-trifluoro-1,1-ethanediol, hydrochloride; [containing < 0,1 % 4-chloroaniline (EC No 203-401-0)]	433-580-2	214353-17-0	Acute Tox. 4 * Skin Corr. 1B Aquatic Chronic 2	H302 H314 H411	GHS05 GHS07 GHS09 Dgr	H302 H314 H411			
603-221-01-3	1-(2-amino-5-chlorophenyl)-2,2,2-trifluoro-1,1-ethanediol, hydrochloride; [containing ≥ 0,1 % 4-chloroaniline (EC No 203-401-0)]	433-580-2	214353-17-0	Carc. 1B Acute Tox. 4 * Skin Corr. 1B Aquatic Chronic 2	H350 H302 H314 H411	GHS05 GHS08 GHS07 GHS09 Dgr	H350 H302 H314 H411			
603-222-00-1	(2*R*,3*S*,4*R*,5*R*,7*R*,9*R*,10*R*,11*S*,12*S*,13*R*)-10-[(4-dimethylamino-3-hydroxy-6-methyltetrahydropyran-2-yl)oxy]-2-ethyl-3,4,12-trihydroxy-9-methoxy-3,5,7,9,11,13-hexamethyl-6,14-dioxo-1-oxacyclotetradecane	433-820-6	118058-74-5	Eye Irrit. 2	H319	GHS07 Wng	H319			
603-223-00-7	2-cyclopentylidene cyclopentanol; 1,1'-bi(cyclopentyliden)-2-ol	434-270-1	6261-30-9	Skin Irrit. 2 Eye Dam. 1 Aquatic Chronic 3	H315 H318 H412	GHS05 Dgr	H315 H318 H412			

▼M1

Indeksnr.	International kemisk identifikation	EF nr.	CAS nr.	Klassificering		Mærkning			Specifikke koncentrations-grænser, M-faktorer	Noter
				Fareklasse- og kategorikode(r)	Faresætnings-kode(r)	Piktogram-, signalords-kode(r)	Faresætnings-kode(r)	Suppl. faresætnings-kode(r)		
603-224-00-2	3-ethoxy-1,1,1,2,3,4,4,5,5,6,6,6-dodecafluoro-2-(trifluoromethyl)-hexane	435-790-1	297730-93-9	Aquatic Chronic 4	H413	—	H413			
603-225-00-8	erythromycin A9-oxime (E); (3*R*,4*S*,5*S*,6*R*,7*R*,9*R*,11*R*,12*R*,13*S*,14*R*)-4-((2,6-didesoxy-3-*C*-methyl-3-*O*-methyl-α-*L*-ribo-hexopiranosyl)oxy)-14-ethyl-7,12,13-trihydroxy-3,5,7,9,11,13-hexamethyl-6-((3,4,6-tridesoxy-3-dimethylamino-β-d-xylohexapiranosyl)oxy)oxacyclotetradecan-2-ona-10-oxime (E)	437-070-0	13127-18-9	Aquatic Chronic 2	H411	GHS09	H411			
603-226-00-3	4,4'(4-(4-methoxyphenyl)-1,3,5-triazin-2,4-diyl)bisbenzene-1,3-diol	444-500-0	1440-00-2	Aquatic Chronic 3	H412	—	H412			
603-227-00-9	α-hydro-ω-[[[(1,1-dimethylethyl)dioxy]carbonyl]oxy]-poly[oxy(methyl-1,2-ethanediyl)] ether with 2,2-bis(hydroxymethyl)-1,3-propanediol (4:1); reaction product of: α-hydro-ω-((chlorocarbonyl)oxy)-poly(oxy(methyl-1,2-ethanediyl)) ether with 2,2-bis(hydroxymethyl)-1,3-propanediol with potassium 1,1-dimethylethylperoxalate	445-060-2	203574-04-3	**** Aquatic Acute 1 Aquatic Chronic 1	**** H400 H410	**** GHS09 Wng	**** H410			
603-228-00-4	(+/-)-(*R**,*R**)-6-fluoro-3,4-dihydro-2-oxiranyl-2*H*-1-benzopyran; 6-fluoro-2-(2-oxiranyl)chromane	419-620-1	—	Skin Sens. 1 Aquatic Chronic 2	H317 H411	GHS07 GHS09 Wng	H317 H411			

▼M1

Indeksnr.	International kemisk identifikation	EF nr.	CAS nr.	Klassificering		Mærkning			Specifikke koncentrations-grænser, M-faktorer	Noter
				Fareklasse- og kategorikode(r)	Faresætnings-kode(r)	Piktogram-, signalords-kode(r)	Faresætnings-kode(r)	Suppl. faresætnings-kode(r)		
603-229-00-X	sodium (*Z*)-3-chloro-3-(4-chlorophenyl)-1-hydroxy-2-propene-1-sulfonate	420-800-7	—	Skin Irrit. 2 Eye Dam. 1 Skin Sens. 1 Aquatic Acute 1 Aquatic Chronic 1	H315 H318 H317 H400 H410	GHS05 GHS07 GHS09 Dgr	H315 H318 H317 H410			
603-230-00-5	2,6,6,7,8,8-hexamethyldecahydro-2*H*-indeno[4,5-b]furan	440-030-5	—	Skin Irrit. 2 Eye Dam. 1 Aquatic Chronic 4	H315 H318 H413	GHS05 Dgr	H315 H318 H413			
603-231-00-0	(*S*)-1,1-diphenyl-1,2-propanediol	443-220-6	—	Aquatic Chronic 3	H412	—	H412			
603-232-00-6	3,3,8,8,10,10-hexamethyl-9-[1-(4-oxiranylmethoxy-phenyl)-ethoxy]-1,5-dioxa-9-aza-spiro[5.5]undecane	444-420-6	—	Aquatic Chronic 4	H413	—	H413			
603-233-00-1	reaction mass of: 4-(1,3a,4,6,7,7a-hexahydro-4,7-methanoinden-5-ylidene)-3-methylbutan-2-ol; 4-(3,3a,4,6,7,7a-hexahydro-4,7-methanoinden-5-ylidene)-3-methylbutan-2-ol; 1-(1,3a,4,6,7,7a-hexahydro-4,7-methanoinden-5-ylidene)pentan-3-ol; 1-(3,3a,4,6,7,7a-hexahydro-4,7-methanoinden-5-ylidene)pentan-3-ol; (*E*)-4-(3a,4,5,6,7,7a-hexahydro-1*H*-4,7-methanoinden-5-yl)-3-methylbut-3-en-2-ol; (*E*)-4-(3a,4,5,6,7,7a-hexahydro-3*H*-4,7-methanoinden-5-yl)-3-methylbut-3-en-2-ol	444-430-0	—	Aquatic Chronic 2	H411	GHS09	H411			

▼M1

Indeksnr.	International kemisk identifikation	EF nr.	CAS nr.	Klassificering		Mærkning			Specifikke koncentrationsgrænser, M-faktorer	Noter
				Fareklasse- og kategorikode(r)	Faresætningskode(r)	Piktogram-, signalordskode(r)	Faresætningskode(r)	Suppl. faresætningskode(r)		
603-234-00-7	(1*R*,4*R*)-4-methoxy-2,2,7,7-tetramethyltricyclo(6.2.1.0(1,6))undec-5-ene	444-480-3	—	Skin Irrit. 2 Aquatic Chronic 2	H315 H411	GHS07 GHS09 Wng	H315 H411			

▼B

604-001-00-2	phenol; carbolic acid; monohydroxybenzene; phenylalcohol	203-632-7	108-95-2	Muta. 2 Acute Tox. 3 * Acute Tox. 3 * Acute Tox. 3 * STOT RE 2 * Skin Corr. 1B	H341 H331 H311 H301 H373 ** H314	GHS06 GHS08 GHS05 Dgr	H341 H331 H311 H301 H373 ** H314		* Skin Corr. 1B; H314: C ≥ 3 % Skin Irrit. 2; H315: 1 % ≤ C < 3 % Eye Irrit. 2; H319: 1 % ≤ C < 3 %	
604-002-00-8	pentachlorophenol	201-778-6	87-86-5	Carc. 2 Acute Tox. 2 * Acute Tox. 3 * Acute Tox. 3 * Eye Irrit. 2 STOT SE 3 Skin Irrit. 2 Aquatic Acute 1 Aquatic Chronic 1	H351 H330 H311 H301 H319 H335 H315 H400 H410	GHS06 GHS08 GHS09 Dgr	H351 H330 H311 H301 H319 H335 H315 H410			
604-003-00-3	sodium pentachlorophenolate; [1] potassium pentachlorophenolate [2]	205-025-2 [1] 231-911-3 [2]	131-52-2 [1] 7778-73-6 [2]	Carc. 2 Acute Tox. 2 * Acute Tox. 3 * Acute Tox. 3 * Eye Irrit. 2 STOT SE 3 Skin Irrit. 2 Aquatic Acute 1 Aquatic Chronic 1	H351 H330 H311 H301 H319 H335 H315 H400 H410	GHS06 GHS08 GHS09 Dgr	H351 H330 H311 H301 H319 H335 H315 H410			

▼B

Indeksnr.	International kemisk identifikation	EF nr.	CAS nr.	Klassificering		Mærkning			Specifikke koncentrations-grænser, M-faktorer	Noter
				Fareklasse- og kategorikode(r)	Faresætnings-kode(r)	Piktogram-, signalords-kode(r)	Faresætnings-kode(r)	Suppl. faresætnings-kode(r)		
604-004-00-9	*m*-cresol; [1] *o*-cresol; [2] *p*-cresol; [3] mix-cresol [4]	203-577-9 [1] 202-423-8 [2] 203-398-6 [3] 215-293-2 [4]	108-39-4 [1] 95-48-7 [2] 106-44-5 [3] 1319-77-3 [4]	Acute Tox. 3 * Acute Tox. 3 * Skin Corr. 1B	H311 H301 H314	GHS06 GHS05 Dgr	H311 H301 H314		*	C

▼M1

604-005-00-4	1,4-dihydroxybenzene; hydroquinone; quinol	204-617-8	123-31-9	Carc. 2 Muta. 2 Acute Tox. 4 * Eye Dam. 1 Skin Sens. 1 Aquatic Acute 1	H351 H341 H302 H318 H317 H400	GHS05 GHS08 GHS07 GHS09 Dgr	H351 H341 H302 H318 H317 H400		M=10	

▼B

604-006-00-X	3,4-xylenol; [1] 2,5-xylenol; [2] 2,4-xylenol; [3] 2,3-xylenol; [4] 2,6-xylenol; [5] xylenol; [6] 2,4(or 2,5)-xylenol [7]	202-439-5 [1] 202-461-5 [2] 203-321-6 [3] 208-395-3 [4] 209-400-1 [5] 215-089-3 [6] 276-245-4 [7]	95-65-8 [1] 95-87-4 [2] 105-67-9 [3] 526-75-0 [4] 576-26-1 [5] 1300-71-6 [6] 71975-58-1 [7]	Acute Tox. 3 * Acute Tox. 3 * Skin Corr. 1B Aquatic Chronic 2	H311 H301 H314 H411	GHS06 GHS05 GHS09 Dgr	H311 H301 H314 H411			C
604-007-00-5	2-naphthol	205-182-7	135-19-3	Acute Tox. 4 * Acute Tox. 4 * Aquatic Acute 1	H332 H302 H400	GHS07 GHS09 Wng	H332 H302 H400			
604-008-00-0	2-chlorophenol; [1] 4-chlorophenol; [2] 3-chlorophenol; [3] chlorophenol [4]	202-433-2 [1] 203-402-6 [2] 203-582-6 [3] 246-691-4 [4]	95-57-8 [1] 106-48-9 [2] 108-43-0 [3] 25167-80-0 [4]	Acute Tox. 4 * Acute Tox. 4 * Acute Tox. 4 * Aquatic Chronic 2	H332 H312 H302 H411	GHS07 GHS09 Wng	H332 H312 H302 H411			C

▼B

Indeksnr.	International kemisk identifikation	EF nr.	CAS nr.	Klassificering		Mærkning			Specifikke koncentrations-grænser, M-faktorer	Noter
				Fareklasse- og kategorikode(r)	Faresætnings-kode(r)	Piktogram-, signalords-kode(r)	Faresætnings-kode(r)	Suppl. faresætnings-kode(r)		
604-009-00-6	pyrogallol; 1,2,3-trihydroxybenzene	201-762-9	87-66-1	Muta. 2 Acute Tox. 4 * Acute Tox. 4 * Acute Tox. 4 * Aquatic Chronic 3	H341 H332 H312 H302 H412	GHS08 GHS07 Wng	H341 H332 H312 H302 H412		*	
604-010-00-1	resorcinol; 1,3-benzenediol	203-585-2	108-46-3	Acute Tox. 4 * Eye Irrit. 2 Skin Irrit. 2 Aquatic Acute 1	H302 H319 H315 H400	GHS07 GHS09 Wng	H302 H319 H315 H400		*	
604-011-00-7	2,4-dichlorophenol	204-429-6	120-83-2	Acute Tox. 3 * Acute Tox. 4 * Skin Corr. 1B Aquatic Chronic 2	H311 H302 H314 H411	GHS06 GHS05 GHS09 Dgr	H311 H302 H314 H411			
604-012-00-2	4-chloro-*o*-cresol; 4-chloro-2-methyl phenol	216-381-3	1570-64-5	Acute Tox. 3 * Skin Corr. 1A Aquatic Acute 1	H331 H314 H400	GHS06 GHS05 GHS09 Dgr	H331 H314 H400		STOT SE 3; H335: C ≥ 1 %	
604-013-00-8	2,3,4,6-tetrachlorophenol	200-402-8	58-90-2	Acute Tox. 3 * Eye Irrit. 2 Skin Irrit. 2 Aquatic Acute 1 Aquatic Chronic 1	H301 H319 H315 H400 H410	GHS06 GHS09 Dgr	H301 H319 H315 H410		* Eye Irrit. 2; H319: C ≥ 5 % Skin Irrit. 2; H315: C ≥ 5 %	
604-014-00-3	chlorocresol; 4-chloro-*m*-cresol; 4-chloro-3-methylphenol	200-431-6	59-50-7	Acute Tox. 4 * Acute Tox. 4 * Eye Dam. 1 Skin Sens. 1 Aquatic Acute 1	H312 H302 H318 H317 H400	GHS05 GHS07 GHS09 Dgr	H312 H302 H318 H317 H400		*	

▼B

Indeksnr.	International kemisk identifikation	EF nr.	CAS nr.	Klassificering		Mærkning			Specifikke koncentrations-grænser, M-faktorer	Noter
				Fareklasse- og kategorikode(r)	Faresætnings-kode(r)	Piktogram-, signalords-kode(r)	Faresætnings-kode(r)	Suppl. faresætnings-kode(r)		
604-015-00-9	2,2'-methylenebis-(3,4,6-trichlorophenol); hexachlorophene	200-733-8	70-30-4	Acute Tox. 3 * Acute Tox. 3 * Aquatic Acute 1 Aquatic Chronic 1	H311 H301 H400 H410	GHS06 GHS09 Dgr	H311 H301 H410		*	
604-016-00-4	1,2-dihydroxybenzene; pyrocatechol	204-427-5	120-80-9	Acute Tox. 4 * Acute Tox. 4 * Eye Irrit. 2 Skin Irrit. 2	H312 H302 H319 H315	GHS07 Wng	H312 H302 H319 H315			
604-017-00-X	2,4,5-trichlorophenol	202-467-8	95-95-4	Acute Tox. 4 * Eye Irrit. 2 Skin Irrit. 2 Aquatic Acute 1 Aquatic Chronic 1	H302 H319 H315 H400 H410	GHS07 GHS09 Wng	H302 H319 H315 H410		* Eye Irrit. 2; H319: C ≥ 5 % Skin Irrit. 2; H315: C ≥ 5 %	
604-018-00-5	2,4,6-trichlorophenol	201-795-9	88-06-2	Carc. 2 Acute Tox. 4 * Eye Irrit. 2 Skin Irrit. 2 Aquatic Acute 1 Aquatic Chronic 1	H351 H302 H319 H315 H400 H410	GHS08 GHS07 GHS09 Wng	H351 H302 H319 H315 H410			
604-019-00-0	dichlorophen (ISO)	202-567-1	97-23-4	Acute Tox. 4 * Eye Irrit. 2 Aquatic Acute 1 Aquatic Chronic 1	H302 H319 H400 H410	GHS07 GHS09 Wng	H302 H319 H410			
604-020-00-6	2-phenylphenol (ISO) biphenyl-2-ol; 2-hydroxybiphenyl;	201-993-5	90-43-7	Eye Irrit. 2 STOT SE 3 Skin Irrit. 2 Aquatic Acute 1	H319 H335 H315 H400	GHS07 GHS09 Wng	H319 H335 H315 H400			

▼B

Indeksnr.	International kemisk identifikation	EF nr.	CAS nr.	Klassificering		Mærkning			Specifikke koncentrations-grænser, M-faktorer	Noter
				Fareklasse- og kategorikode(r)	Faresætnings-kode(r)	Piktogram-, signalords-kode(r)	Faresætnings-kode(r)	Suppl. faresætnings-kode(r)		
604-021-00-1	sodium 2-biphenylate; 2-phenylphenol, sodium salt	205-055-6	132-27-4	Acute Tox. 4 * STOT SE 3 Skin Irrit. 2 Eye Dam. 1 Aquatic Acute 1	H302 H335 H315 H318 H400	GHS05 GHS07 GHS09 Wng	H302 H335 H315 H318 H400			
604-022-00-7	2,2-dimethyl-1,3-benzodioxol-4-ol	400-900-7	22961-82-6	Eye Dam. 1	H318	GHS05 Dgr	H318			
604-023-00-2	2,4-dichloro-3-ethylphenol	401-060-4	—	Skin Corr. 1B Aquatic Acute 1 Aquatic Chronic 1	H314 H400 H410	GHS05 GHS09 Dgr	H314 H410			
604-024-00-8	4,4-isobutylethylidenediphenol	401-720-1	6807-17-6	Repr. 1B Eye Irrit. 2 Aquatic Acute 1 Aquatic Chronic 1	H360F *** H319 H400 H410	GHS08 GHS09 Dgr	H360F *** H319 H410			
604-025-00-3	2,5-bis(1,1-dimethylbutyl)hydroquinone	400-220-0	—	Aquatic Chronic 2	H411	GHS09	H411			
604-026-00-9	2,2-spirobi(6-hydroxy-4,4,7-trimethylchromane)	400-270-3	—	Aquatic Chronic 2	H411	GHS09	H411			
604-027-00-4	2-methyl-5-(1,1,3,3-tetramethylbutyl)hydroquinone	400-530-6	—	Eye Dam. 1 Skin Sens. 1 Aquatic Chronic 2	H318 H317 H411	GHS05 GHS07 GHS09 Dgr	H318 H317 H411			
604-028-00-X	4-amino-3-fluorophenol	402-230-0	399-95-1	Carc. 1B Acute Tox. 4 * Skin Sens. 1 Aquatic Chronic 2	H350 H302 H317 H411	GHS08 GHS07 GHS09 Dgr	H350 H302 H317 H411			

▼B

Indeksnr.	International kemisk identifikation	EF nr.	CAS nr.	Klassificering		Mærkning			Specifikke koncentrations-grænser, M-faktorer	Noter
				Fareklasse- og kategorikode(r)	Faresætnings-kode(r)	Piktogram-, signalords-kode(r)	Faresætnings-kode(r)	Suppl. faresætnings-kode(r)		
604-029-00-5	1-naphtol	201-969-4	90-15-3	Acute Tox. 4 * Acute Tox. 4 * STOT SE 3 Skin Irrit. 2 Eye Dam. 1	H312 H302 H335 H315 H318	GHS05 GHS07 Dgr	H312 H302 H335 H315 H318			
▼M1 604-030-00-0	bisphenol A; 4,4'-isopropylidenediphenol	201-245-8	80-05-7	Repr. 2 STOT SE 3 Eye Dam. 1 Skin Sens. 1	H361f*** H335 H318 H317	GHS05 GHS08 GHS07 Dgr	H361f H335 H318 H317			
▼B 604-031-00-6	guaiacol	201-964-7	90-05-1	Acute Tox. 4 * Eye Irrit. 2 Skin Irrit. 2	H302 H319 H315	GHS07 Wng	H302 H319 H315			
604-032-00-1	thymol	201-944-8	89-83-8	Acute Tox. 4 * Skin Corr. 1B Aquatic Chronic 2	H302 H314 H411	GHS05 GHS07 GHS09 Dgr	H302 H314 H411			
604-033-00-7	isobutyl but-3-enoate	401-170-2	24342-03-8	Flam. Liq. 3	H226	GHS02 Wng	H226			
604-034-00-2	4,4'-thiodi-*o*-cresol	403-330-7	24197-34-0	Eye Dam. 1 Aquatic Acute 1 Aquatic Chronic 1	H318 H400 H410	GHS05 GHS09 Dgr	H318 H410			
604-035-00-8	4-nonylphenol, reaction products with formaldehyde and dodecane-1-thiol	404-160-6	—	Skin Sens. 1 Aquatic Chronic 4	H317 H413	GHS07 Wng	H317 H413			

▼B

Indeksnr.	International kemisk identifikation	EF nr.	CAS nr.	Klassificering		Mærkning			Specifikke koncentrations-grænser, M-faktorer	Noter
				Fareklasse- og kategorikode(r)	Faresætnings-kode(r)	Piktogram-, signalords-kode(r)	Faresætnings-kode(r)	Suppl. faresætnings-kode(r)		
604-036-00-3	4,4'-oxybis(ethylenethio)diphenol	404-590-4	90884-29-0	Skin Sens. 1 Aquatic Chronic 2	H317 H411	GHS07 GHS09 Wng	H317 H411			
604-037-00-9	3,5-xylenol; 3,5-dimethylphenol	203-606-5	108-68-9	Acute Tox. 3 * Acute Tox. 3 * Skin Corr. 1B	H311 H301 H314	GHS06 GHS05 Dgr	H311 H301 H314			
604-038-00-4	4-chloro-3,5-dimethylphenol; [1] chloroxylenol [2]	201-793-8 [1] 215-316-6 [2]	88-04-0 [1] 1321-23-9 [2]	Acute Tox. 4 * Eye Irrit. 2 Skin Irrit. 2 Skin Sens. 1	H302 H319 H315 H317	GHS07 Wng	H302 H319 H315 H317			
604-039-00-X	ethyl 2-[4-[(6-chlorobenzoxazol-2-yl)oxy]phenoxy]propionate; fenoxaprop-ethyl	266-362-9	66441-23-4	Skin Sens. 1 Aquatic Acute 1 Aquatic Chronic 1	H317 H400 H410	GHS07 GHS09 Wng	H317 H410			
604-040-00-5	fomesafen (ISO); 5-[2-chloro-4-(trifluoro-methyl)phenoxy]-*N*-(methylsulphonyl)-2-nitrobenzamide	276-439-9	72178-02-0	Acute Tox. 4 *	H302	GHS07 Wng	H302			
604-041-00-0	acifluorfen (ISO); 5-[2-chloro-4-(trifluoro-methyl)phenoxy]-2-nitrobenzoic acid [1] sodium 5-[2-chloro-4-(trifluoro-methyl) phenoxy]-2-nitrobenzoate; acifluorfen-sodium [2]	256-634-5 [1] 263-560-7 [2]	50594-66-6 [1] 62476-59-9 [2]	Acute Tox. 4 * Skin Irrit. 2 Eye Dam. 1 Aquatic Acute 1 Aquatic Chronic 1	H302 H315 H318 H400 H410	GHS05 GHS07 GHS09 Dgr	H302 H315 H318 H410			
604-042-00-6	4-nitrosophenol	203-251-6	104-91-6	Muta. 2 Acute Tox. 4 * Eye Dam. 1 Aquatic Chronic 2	H341 H302 H318 H411	GHS08 GHS05 GHS07 GHS09 Dgr	H341 H302 H318 H411			

▼B

Indeksnr.	International kemisk identifikation	EF nr.	CAS nr.	Klassificering		Mærkning			Specifikke koncentrations-grænser, M-faktorer	Noter
				Fareklasse- og kategorikode(r)	Faresætnings-kode(r)	Piktogram-, signalords-kode(r)	Faresætnings-kode(r)	Suppl. faresætnings-kode(r)		
604-043-00-1	monobenzone; 4-hydroxyphenyl benzyl ether; hydroquinone monobenzyl ether	203-083-3	103-16-2	Eye Irrit. 2 Skin Sens. 1	H319 H317	GHS07 Wng	H319 H317			
604-044-00-7	mequinol; 4-methoxyphenol; hydroquinone monomethyl ether	205-769-8	150-76-5	Acute Tox. 4 * Eye Irrit. 2 Skin Sens. 1	H302 H319 H317	GHS07 Wng	H302 H319 H317			
604-045-00-2	2,3,5-trimethylhydroquinone	211-838-3	700-13-0	Acute Tox. 4 * STOT SE 3 Skin Irrit. 2 Eye Dam. 1 Skin Sens. 1 Aquatic Acute 1 Aquatic Chronic 1	H332 H335 H315 H318 H317 H400 H410	GHS05 GHS07 GHS09 Dgr	H332 H335 H315 H318 H317 H410			
604-046-00-8	4-(4-isopropoxyphenylsulfonyl)phenol	405-520-5	95235-30-6	Aquatic Chronic 2	H411	GHS09	H411			
604-047-00-3	4-(4-tolyloxy)biphenyl	405-730-7	51601-57-1	STOT RE 2 * Aquatic Chronic 4	H373 ** H413	GHS08 Wng	H373 ** H413			
604-048-00-9	4,4',4''-(ethan-1,1,1-triyl)triphenol	405-800-7	27955-94-8	Aquatic Chronic 2	H411	GHS09	H411			
604-049-00-4	4-4'-methylenebis(oxyethylenethio)diphenol	407-480-4	93589-69-6	Aquatic Chronic 2	H411	GHS09	H411			
604-051-00-5	3,5-bis((3,5-di-*tert*-butyl-4-hydroxy)benzyl)-2,4,6-trimethylphenol	401-110-5	87113-78-8	Aquatic Chronic 3	H412	—	H412			
604-052-00-0	2,2'-methylenebis(6-(2*H*-benzotriazol-2-yl)-4-(1,1,3,3-tetramethylbutyl)phenol)	403-800-1	103597-45-1	Aquatic Chronic 4	H413	—	H413			

▼B

Indeksnr.	International kemisk identifikation	EF nr.	CAS nr.	Klassificering		Mærkning			Specifikke koncentrations-grænser, M-faktorer	Noter
				Fareklasse- og kategorikode(r)	Faresætnings-kode(r)	Piktogram-, signalords-kode(r)	Faresætnings-kode(r)	Suppl. faresætnings-kode(r)		
604-053-00-6	2-methyl-4-(1,1-dimethylethyl)-6-(1-methyl-pentadecyl)-phenol	410-760-9	157661-93-3	Skin Irrit. 2 Skin Sens. 1 Aquatic Acute 1 Aquatic Chronic 1	H315 H317 H400 H410	GHS07 GHS09 Wng	H315 H317 H410			
604-054-00-1	reaction mass of: 2-methoxy-4-(tetrahydro-4-methylene-2*H*-pyran-2-yl)-phenol; 4-(3,6-dihydro-4-methyl-2*H*-pyran-2-yl)-2-methoxyphenol	412-020-0	—	Skin Sens. 1 Aquatic Chronic 3	H317 H412	GHS07 Wng	H317 H412			

▼M1

604-055-00-7	2,2'-((3,3',5,5'-tetramethyl-(1,1'-biphenyl)-4,4'-diyl)-bis(oxymethylene))-bis-oxirane	413-900-7	85954-11-6	Carc. 2 Skin Sens. 1	H351 H317	GHS08 GHS07 Wng	H351 H317			

▼B

604-056-00-2	2-(2-hydroxy-3,5-dinitroanilino)ethanol	412-520-9	99610-72-7	Flam. Sol. 2 Repr. 2 Acute Tox. 4 *	H228 H361f *** H302	GHS02 GHS07 GHS08 Dgr	H228 H361f *** H302			
604-057-00-8	reaction mass of: isomers of 2-(2*H*-benzotriazol-2-yl)-4-methyl-(*n*)-dodecylphenol; isomers of 2-(2*H*-benzotriazol-2-yl)-4-methyl-(*n*)-tetracosylphenol; isomers of 2-(2*H*-benzotriazol-2-yl)-4-methyl-5,6-didodecyl-phenol. *n*=5 or 6	401-680-5	—	Aquatic Chronic 2	H411	GHS09	H411			

▼B

Indeksnr.	International kemisk identifikation	EF nr.	CAS nr.	Klassificering		Mærkning			Specifikke koncentrations-grænser, M-faktorer	Noter
				Fareklasse- og kategorikode(r)	Faresætnings-kode(r)	Piktogram-, signalords-kode(r)	Faresætnings-kode(r)	Suppl. faresætnings-kode(r)		
604-058-00-3	1,2-bis(3-methylphenoxy)ethane	402-730-9	54914-85-1	Aquatic Acute 1 Aquatic Chronic 1	H400 H410	GHS09 Wng	H410			
604-059-00-9	2-*n*-hexadecylhydroquinone	406-400-5	—	STOT RE 2 * Skin Irrit. 2 Skin Sens. 1 Aquatic Chronic 4	H373 ** H315 H317 H413	GHS08 GHS07 Wng	H373 ** H315 H317 H413			
604-060-00-4	9,9-bis(4-hydroxyphenyl)fluorene	406-950-6	3236-71-3	Eye Irrit. 2 Skin Irrit. 2 Aquatic Acute 1 Aquatic Chronic 1	H319 H315 H400 H410	GHS07 GHS09 Wng	H319 H315 H410			
604-061-00-X	reaction mass of: 2-chloro-5-*sec*-tetradecylhydroquinones where *sec*-tetradecyl= 1-methyltridecyl; 1-ethyldodecyl; 1-propylundecyl; 1-butyldecyl; 1-pentylnonyl; 1-hexyloctyl	407-740-7	—	Skin Irrit. 2 Skin Sens. 1 Aquatic Chronic 3	H315 H317 H412	GHS07 Wng	H315 H317 H412			
604-062-00-5	2,4-dimethyl-6-(1-methyl-pentadecyl)phenol	411-220-5	—	Skin Irrit. 2 Skin Sens. 1 Aquatic Acute 1 Aquatic Chronic 1	H315 H317 H400 H410	GHS07 GHS09 Wng	H315 H317 H410			
604-063-00-0	5,6-dihydroxyindole	412-130-9	3131-52-0	Acute Tox. 4 * Eye Dam. 1 Aquatic Chronic 2	H302 H318 H411	GHS05 GHS07 GHS09 Dgr	H302 H318 H411			

▼B

Indeksnr.	International kemisk identifikation	EF nr.	CAS nr.	Klassificering		Mærkning			Specifikke koncentrations-grænser, M-faktorer	Noter
				Fareklasse- og kategorikode(r)	Faresætnings-kode(r)	Piktogram-, signalords-kode(r)	Faresætnings-kode(r)	Suppl. faresætnings-kode(r)		
604-064-00-6	2-(4,6-diphenyl-1,3,5-triazin-2-yl)-5-((hexyl)oxy)-phenol	411-380-6	147315-50-2	Aquatic Chronic 4	H413	—	H413			
604-065-00-1	4,4',4''-(1-methylpropan-1-yl-3-ylidene)tris(2-cyclohexyl-5-methylphenol)	407-460-5	111850-25-0	Aquatic Chronic 2	H411	GHS09	H411			
604-066-00-7	reaction mass of: phenol, 6-(1,1-dimethylethyl)-4-tetrapropyl-2-[(2-hydroxy-5-tetra-propylphenyl)methyl (C_{41}-compound) and methane, 2,2'-bis[6-(1,1-dimethylethyl)-1-hydroxy-4-tetrapropylphenyl)]- (C_{45}-compound); 2,6-bis(1,1-dimethylethyl)-4-tetrapropyl-phenol and 2-(1,1-dimethylethyl)-4-tetrapropyl-phenol; 2,6-bis[(6-(1,1-dimethylethyl)-1-hydroxy-4-tetrapropylphenyl)methyl]-4-(tetrapropyl)phenol and 2-[(6-(1,1-dimethylethyl)-1-hydroxy-4-tetrapropylphenylmethyl]-6-[1-hydroxy-4-tetrapropylphenyl)methyl]-4-(tetrapropyl)phenol	414-550-8	—	Aquatic Acute 1 Aquatic Chronic 1	H400 H410	GHS09 Wng	H410			

604-067-00-2	reaction mass of: 2,2'-[[(2-hydroxyethyl)imino]bis(methylene)bis[4-dodecylphenol];
	formaldehyde, oligomer with 4-dodecyl phenol and 2-aminoethanol(n = 2);
	formaldehyde, oligomer with 4-dodecyl phenol and 2-aminoethanol(n = 3, 4 and higher)
		414-520-4	—	Skin Irrit. 2
				Eye Dam. 1
				Aquatic Acute 1
				Aquatic Chronic 1
					H315
					H318
					H400
					H410
						GHS05
						GHS09
						Dgr
							H315
							H318
							H410			

▼B

Indeksnr.	International kemisk identifikation	EF nr.	CAS nr.	Klassificering		Mærkning			Specifikke koncentrations-grænser, M-faktorer	Noter
				Fareklasse- og kategorikode(r)	Faresætnings-kode(r)	Piktogram-, signalords-kode(r)	Faresætnings-kode(r)	Suppl. faresætnings-kode(r)		
604-068-00-8	(±)-4-[2-[[3-(4-hydroxyphenyl)-1-methylpropyl]amino]-1-hydroxyethyl]phenol hydrochloride	415-170-5	90274-24-1	Acute Tox. 4 * Acute Tox. 4 * Skin Sens. 1	H332 H302 H317	GHS07 Wng	H332 H302 H317			
604-069-00-3	2-(1-methylpropyl)-4-*tert*-butylphenol	421-740-4	51390-14-8	Skin Corr. 1B Aquatic Chronic 2	H314 H411	GHS05 GHS09 Dgr	H314 H411			
604-070-00-9	triclosan; 2,4,4'-trichloro-2'-hydroxy-diphenylether; 5-chloro-2-(2,4-dichlorophenoxy)phenol	222-182-2	3380-34-5	Eye Irrit. 2 Skin Irrit. 2 Aquatic Acute 1 Aquatic Chronic 1	H319 H315 H400 H410	GHS07 GHS09 Wng	H319 H315 H410		M=100	

▼M1

604-071-00-4	4,4'-(1-{4-[1-(4-hydroxyphenyl)-1-methylethyl]phenyl}ethylidene)diphenol	425-600-3	110726-28-8	Aquatic Chronic 4	H413	—	H413			
604-072-00-X	1,2-bis(phenoxymethyl)benzene	428-620-0	10403-74-4	Aquatic Acute 1 Aquatic Chronic 1	H400 H410	GHS09 Wng	H410			
604-073-00-5	(*E*)-3-[1-[4-[2-(dimethylamino)ethoxy]phenyl]-2-phenylbut-1-enyl]phenol	428-010-4	82413-20-5	Carc. 2 Repr. 1B Skin Sens. 1 Aquatic Acute 1 Aquatic Chronic 1	H351 H360F*** H317 H400 H410	GHS08 GHS07 GHS09 Dgr	H351 H360F*** H317 H410			
604-074-00-0	tetrabromobisphenol-A; 2,2',6,6'-tetrabromo-4,4'-isopropylidenediphenol	201-236-9	79-94-7	Aquatic Acute 1 Aquatic Chronic 1	H400 H410	GHS09 Wng	H410			

▼M1

Indeksnr.	International kemisk identifikation	EF nr.	CAS nr.	Klassificering		Mærkning			Specifikke koncentrations-grænser, M-faktorer	Noter
				Fareklasse- og kategorikode(r)	Faresætnings-kode(r)	Piktogram-, signalords-kode(r)	Faresætnings-kode(r)	Suppl. faresætnings-kode(r)		
604-075-00-6	4-(1,1,3,3-tetramethylbutyl)phenol; 4-*tert*-octylphenol	205-426-2	140-66-9	Skin Irrit. 2 Eye Dam. 1 Aquatic Acute 1 Aquatic Chronic 1	H315 H318 H400 H410	GHS05 GHS09 Dgr	H315 H318 H410		M=10	
604-076-00-1	phenolphthalein	201-004-7	77-09-8	Carc. 1B Muta. 2 Repr. 2	H350 H341 H361f***	GHS08 Dgr	H350 H341 H361f***		Carc. 1A; H350: C ≥ 1 %	
604-077-00-7	2-benzotriazol-2-yl-4-methyl-6-(2-methylallyl)phenol	419-750-9	98809-58-6	Aquatic Chronic 4	H413	—	H413			
604-079-00-8	4,4'-(1,3-phenylene-bis(1-methylethylidene))bis-phenol	428-970-4	13595-25-0	Repr. 2 Skin Sens. 1 Aquatic Chronic 2	H361f*** H317 H411	GHS08 GHS09 Wng	H361f*** H317 H411			
604-080-00-3	4-fluoro-3-trifluoromethylphenol	432-560-0	61721-07-1	Acute Tox. 4 * Skin Corr. 1A Skin Sens. 1 Aquatic Chronic 2	H332 H314 H317 H411	GHS05 GHS07 GHS09 Dgr	H332 H314 H317 H411			
604-081-00-9	1,1-bis(4-hydroxyphenyl)-1-phenylethane	433-130-5	1571-75-1	Aquatic Acute 1 Aquatic Chronic 1	H400 H410	GHS09 Wng	H410			
604-082-00-4	2-chloro-6-fluoro-phenol	433-890-8	2040-90-6	Muta. 1B Repr. 2 Acute Tox. 4 * Skin Corr. 1B Skin Sens. 1 Aquatic Chronic 2	H340 H361f*** H302 H314 H317 H411	GHS05 GHS08 GHS07 GHS09 Dgr	H340 H361f*** H302 H314 H317 H411			

▼M1

Indeksnr.	International kemisk identifikation	EF nr.	CAS nr.	Klassificering		Mærkning			Specifikke koncentrations-grænser, M-faktorer	Noter
				Fareklasse- og kategorikode(r)	Faresætnings-kode(r)	Piktogram-, signalords-kode(r)	Faresætnings-kode(r)	Suppl. faresætnings-kode(r)		
604-083-00-X	4,4'-sulfonylbisphenol, polymer with ammonium chloride(NH_4Cl), pentachlorophosphorane and phenol	439-270-3	260408-02-4	Aquatic Chronic 4	H413	—	H413			
604-084-00-5	1-ethoxy-2,3-difluorobenzene	441-000-4	121219-07-6	Acute Tox. 4 * Aquatic Chronic 3	H302 H412	GHS07 Wng	H302 H412			
604-087-00-1	reaction mass of: 1,2-naphthoquinonediazide-5-sulfonylchloride (or sulfonic acid)monoester with 4,4'-(1-(4-(1-(4-hydroxyphenyl)-1-methylethyl)phenyl)ethylidene)bisphenol; 1,2-naphthoquinonediazide-5-sulfonylchloride (or sulfonic acid)diester with 4,4'-(1-(4-(1-(4-hydroxyphenyl)-1-methylethyl)phenyl)ethylidene)bisphenol; 1,2-naphthoquinonediazide-5-sulfonylchloride (or sulfonic acid)triester with 4,4'-(1-(4-(1-(4-hydroxyphenyl)-1-methylethyl)phenyl)ethylidene)bisphenol	433-640-8	—	Pyr. Sol. 1 Aquatic Chronic 4	H250 H413	GHS02 Dgr	H250 H413	EUH044		
604-089-00-2	2-methyl-5-*tert*-butylthiophenol	444-970-7	—	Flam. Liq. 3 Repr. 2 STOT RE 2 * Asp. Tox. 1 Eye Irrit. 2 Skin Irrit. 2 Skin Sens. 1 STOT SE 3 Aquatic Acute 1 Aquatic Chronic 1	H226 H361d*** H373** H304 H319 H315 H317 H336 H400 H410	GHS02 GHS08 GHS07 GHS09 Dgr	H226 H361d*** H373** H304 H319 H315 H317 H336 H410			

▼B

Indeksnr.	International kemisk identifikation	EF nr.	CAS nr.	Klassificering		Mærkning			Specifikke koncentrations-grænser, M-faktorer	Noter
				Fareklasse- og kategorikode(r)	Faresætnings-kode(r)	Piktogram-, signalords-kode(r)	Faresætnings-kode(r)	Suppl. faresætnings-kode(r)		
605-001-00-5	formaldehyde ...%	200-001-8	50-00-0	Carc. 2 Acute Tox. 3 * Acute Tox. 3 * Acute Tox. 3 * Skin Corr. 1B Skin Sens. 1	H351 H331 H311 H301 H314 H317	GHS06 GHS08 GHS05 Dgr	H351 H331 H311 H301 H314 H317		* Skin Corr. 1B; H314: C ≥25 % Skin Irrit. 2; H315: 5 % ≤ C < 25 % Eye Irrit. 2; H319: 5 % ≤ C < 25 % STOT SE 3; H335: C ≥ 5 % Skin Sens. 1; H317: C ≥ 0,2 %	B D
605-002-00-0	1,3,5-trioxan; trioxymethylene	203-812-5	110-88-3	Flam. Sol. 1 Repr. 2 STOT SE 3	H228 H361d *** H335	GHS02 GHS08 GHS07 Dgr	H228 H361d *** H335			T
605-003-00-6	acetaldehyde; ethanal	200-836-8	75-07-0	Flam. Liq. 1 Carc. 2 Eye Irrit. 2 STOT SE 3	H224 H351 H319 H335	GHS02 GHS08 GHS07 Dgr	H224 H351 H319 H335			

▼M1

605-004-00-1	2,4,6-trimethyl-1,3,5-trioxane; paraldehyde	204-639-8	123-63-7	Flam. Liq. 3	H226	GHS02 Wng	H226			
605-005-00-7	2,4,6,8-tetramethyl-1,3,5,7-tetraoxacyclooctane; metaldehyde	203-600-2	108-62-3	Flam. Sol. 2 Acute Tox. 4 *	H228 H302	GHS02 GHS07 Dgr	H228 H302			

▼B

Indeksnr.	International kemisk identifikation	EF nr.	CAS nr.	Klassificering		Mærkning			Specifikke koncentrations-grænser, M-faktorer	Noter
				Fareklasse- og kategorikode(r)	Faresætnings-kode(r)	Piktogram-, signalords-kode(r)	Faresætnings-kode(r)	Suppl. faresætnings-kode(r)		
605-006-00-2	butyraldehyde	204-646-6	123-72-8	Flam. Liq. 2	H225	GHS02 Dgr	H225			
605-007-00-8	1,1-dimethoxyethane; dimethyl acetal	208-589-8	534-15-6	Flam. Liq. 2	H225	GHS02 Dgr	H225			
605-008-00-3	acrylaldehyde; acrolein; prop-2-enal	203-453-4	107-02-8	Flam. Liq. 2 Acute Tox. 2 * Acute Tox. 3 * Acute Tox. 3 * Skin Corr. 1B Aquatic Acute 1	H225 H330 H311 H301 H314 H400	GHS02 GHS06 GHS05 GHS09 Dgr	H225 H330 H311 H301 H314 H400			D
605-009-00-9	crotonaldehyde; 2-butenal; [1] (*E*)-2-butenal; (*E*)-crotonaldehyde [2]	224-030-0 [1] 204-647-1 [2]	4170-30-3 [1] 123-73-9 [2]	Flam. Liq. 2 Muta. 2 Acute Tox. 2 * Acute Tox. 3 * Acute Tox. 3 * STOT RE 2 * STOT SE 3 Skin Irrit. 2 Eye Dam. 1 Aquatic Acute 1	H225 H341 H330 H311 H301 H373 ** H335 H315 H318 H400	GHS02 GHS06 GHS08 GHS05 GHS09 Dgr	H225 H341 H330 H311 H301 H373 ** H335 H315 H318 H400			
▼M1 605-010-00-4	2-furaldehyde	202-627-7	98-01-1	Carc. 2 Acute Tox. 3 * Acute Tox. 3 * Acute Tox. 4 * Eye Irrit. 2 STOT SE 3 Skin Irrit. 2	H351 H331 H301 H312 H319 H335 H315	GHS06 GHS08 Dgr	H351 H331 H301 H312 H319 H335 H315			

▼B

Indeksnr.	International kemisk identifikation	EF nr.	CAS nr.	Klassificering		Mærkning			Specifikke koncentrations-grænser, M-faktorer	Noter
				Fareklasse- og kategorikode(r)	Faresætnings-kode(r)	Piktogram-, signalords-kode(r)	Faresætnings-kode(r)	Suppl. faresætnings-kode(r)		
605-011-00-X	2-chlorobenzaldehyde; *o*-chlorobenzaldehyde	201-956-3	89-98-5	Skin Corr. 1B	H314	GHS05 Dgr	H314			
605-012-00-5	benzaldehyde	202-860-4	100-52-7	Acute Tox. 4 *	H302	GHS07 Wng	H302			
605-013-00-0	chloralose (INN); (*R*)-1,2-*O*-(2,2,2-trichloroethylidene)-α-D-glucofuranose; glucochloralose; anhydroglucochloral	240-016-7	15879-93-3	Acute Tox. 4 * Acute Tox. 4 *	H332 H302	GHS07 Wng	H332 H302			
605-014-00-6	chloral hydrate; 2,2,2-trichloroethane-1,1-diol	206-117-5	302-17-0	Acute Tox. 3 * Eye Irrit. 2 Skin Irrit. 2	H301 H319 H315	GHS06 Dgr	H301 H319 H315			
605-015-00-1	1,1-diethoxyethane; acetal	203-310-6	105-57-7	Flam. Liq. 2 Eye Irrit. 2 Skin Irrit. 2	H225 H319 H315	GHS02 GHS07 Dgr	H225 H319 H315			
605-016-00-7	glyoxal...%; ethandial...%	203-474-9	107-22-2	Muta. 2 Acute Tox. 4 * Eye Irrit. 2 Skin Irrit. 2 Skin Sens. 1	H341 H332 H319 H315 H317	GHS07 GHS08 Wng	H341 H332 H319 H315 H317		*	B
605-017-00-2	1,3-dioxolane	211-463-5	646-06-0	Flam. Liq. 2	H225	GHS02 Dgr	H225			
605-018-00-8	propanal; propionaldehyde	204-623-0	123-38-6	Flam. Liq. 2 Eye Irrit. 2 STOT SE 3 Skin Irrit. 2	H225 H319 H335 H315	GHS02 GHS07 Dgr	H225 H319 H335 H315			

▼B

Indeksnr.	International kemisk identifikation	EF nr.	CAS nr.	Klassificering		Mærkning			Specifikke koncentrations-grænser, M-faktorer	Noter
				Fareklasse- og kategorikode(r)	Faresætnings-kode(r)	Piktogram-, signalords-kode(r)	Faresætnings-kode(r)	Suppl. faresætnings-kode(r)		
605-019-00-3	citral	226-394-6	5392-40-5	Skin Irrit. 2 Skin Sens. 1	H315 H317	GHS07 Wng	H315 H317			
605-020-00-9	safrole; 5-allyl-1,3-benzodioxole	202-345-4	94-59-7	Carc. 1B Muta. 2 Acute Tox. 4 *	H350 H341 H302	GHS08 GHS07 Dgr	H350 H341 H302			
605-021-00-4	formaldehyde, reaction products with butylphenol	294-145-9	91673-30-2	Skin Sens. 1	H317	GHS07 Wng	H317			
605-022-00-X	glutaral; glutaraldehyde; 1,5-pentanedial	203-856-5	111-30-8	Acute Tox. 3 * Acute Tox. 3 * Skin Corr. 1B Resp. Sens. 1 Skin Sens. 1 Aquatic Acute 1	H331 H301 H314 H334 H317 H400	GHS06 GHS08 GHS05 GHS09 Dgr	H331 H301 H314 H334 H317 H400		* Skin Corr. 1B; H314: C ≥ 10 % Skin Irrit. 2; H315: 0,5 % ≤ C < 10 % Eye Dam. ; H318: 2 % ≤ C < 10 % Eye Irrit. 2; H319: 0,5 % ≤ C < 2 % STOT SE; H335: C ≥ 0,5 % Skin Sens. 1; H317: C ≥ 0,5 %	
▼M1 605-023-00-5	5-chloro-2-(4-chlorophenoxy)phenol	429-290-0	3380-30-1	Eye Dam. 1 Aquatic Acute 1 Aquatic Chronic 1	H318 H400 H410	GHS05 GHS09 Dgr	H318 H410			

▼M1

Indeksnr.	International kemisk identifikation	EF nr.	CAS nr.	Klassificering		Mærkning			Specifikke koncentrations-grænser, M-faktorer	Noter
				Fareklasse- og kategorikode(r)	Faresætnings-kode(r)	Piktogram-, signalords-kode(r)	Faresætnings-kode(r)	Suppl. faresætnings-kode(r)		
605-024-00-0	2-bromo-5-hydroxy-4-methoxybenzaldehyde	426-540-0	2973-59-3	Skin Sens. 1 Aquatic Chronic 2	H317 H411	GHS07 GHS09 Wng	H317 H411			
▼B 605-025-00-6	chloroacetaldehyde	203-472-8	107-20-0	Carc. 2 Acute Tox. 2 * Acute Tox. 3 * Acute Tox. 3 * Skin Corr. 1B Aquatic Acute 1	H351 H330 H311 H301 H314 H400	GHS06 GHS08 GHS05 GHS09 Dgr	H351 H330 H311 H301 H314 H400		STOT SE 3; H335: C ≥ 5 %	
605-026-00-1	2,5,7,7-tetramethyloctanal	405-690-0	114119-97-0	Skin Irrit. 2 Skin Sens. 1 Aquatic Chronic 2	H315 H317 H411	GHS07 GHS09 Wng	H315 H317 H411			
605-027-00-7	reaction mass of: 3a,4,5,6,7,7a-hexahydro-4,7-methano-1*H*-indene-6-carboxaldehyde; 3a,4,5,6,7,7a-hexahydro-4,7-methano-1*H*-indene-5-carboxaldehyde	410-480-7	—	Skin Sens. 1 Aquatic Chronic 2	H317 H411	GHS07 GHS09 Wng	H317 H411			
605-028-00-2	β-methyl-3-(1-methylethyl)-benzenepropanal	412-050-4	125109-85-5	Aquatic Chronic 2	H411	GHS09	H411			
605-029-00-8	2-cyclohexylpropanal	412-270-0	2109-22-0	Skin Sens. 1 Aquatic Chronic 2	H317 H411	GHS07 GHS09 Wng	H317 H411			

▼B

Indeksnr.	International kemisk identifikation	EF nr.	CAS nr.	Klassificering		Mærkning			Specifikke koncentrations-grænser, M-faktorer	Noter
				Fareklasse- og kategorikode(r)	Faresætnings-kode(r)	Piktogram-, signalords-kode(r)	Faresætnings-kode(r)	Suppl. faresætnings-kode(r)		
605-030-00-3	1-(*p*-methoxyphenyl)acetaldehyde oxime	411-510-1	3353-51-3	Skin Sens. 1	H317	GHS07 Wng	H317			
605-031-00-9	reaction mass of: 2,2-dimethoxyethanal [this component is considered to be anhydrous in terms of identity, structure and composition. However, 2,2-dimethoxyethanal will exist in a hydrated form. 60 % anhydrous is equivalent to 70.4 % hydrate; water(Including free water and water in hydrated 2,2-dimethoxyethanal)]	421-890-0	—	Skin Sens. 1	H317	GHS07 Wng	H317			
▼M1 605-032-00-4	3-[3-(4-fluorophenyl)-1-(1-methylethyl)-1*H*-indol-2-yl]-(*E*)-2-propenal	425-370-4	93957-50-7	Skin Sens. 1 Aquatic Acute 1 Aquatic Chronic 1	H317 H400 H410	GHS07 GHS09 Wng	H317 H410			
605-033-00-X	reaction mass of: 3,7,11-trimethyl-*cis*-6,10-dodecadienal; 3,7,11-trimethyl-*trans*-6,10-dodecadienal	425-910-9	32480-08-3	Skin Irrit. 2 Aquatic Acute 1 Aquatic Chronic 1	H315 H400 H410	GHS07 GHS09 Wng	H315 H410			
605-034-00-5	reaction mass of: (1*RS*,2*RS*,3*SR*,6*RS*,9*SR*)-9-methoxytricyclo[5.2.1.0(2,6)]decane-3-carbaldehyde; (1*RS*,2*RS*,3*RS*,6*RS*,8*SR*)-8-methoxytricyclo[5.2.1.0(2,6)]decane-3-carbaldehyde; (1*RS*,2*RS*,4*SR*,6*RS*,8*SR*)-8-methoxytricyclo[5.2.1.0(2,6)]decane-4-carbaldehyde	429-860-9	—	Skin Sens. 1 Aquatic Chronic 2	H317 H411	GHS07 GHS09 Wng	H317 H411			

▼M1

Indeksnr.	International kemisk identifikation	EF nr.	CAS nr.	Klassificering		Mærkning			Specifikke koncentrations-grænser, M-faktorer	Noter
				Fareklasse- og kategorikode(r)	Faresætnings-kode(r)	Piktogram-, signalords-kode(r)	Faresætnings-kode(r)	Suppl. faresætnings-kode(r)		
605-035-00-0	(*E*)-3-(4-(4-fluorophenyl)-5-methoxymethyl-2,6-bis(1-methoxymethyl)pyridin-3-yl)prop-2-enal	426-330-9	177964-68-0	Eye Irrit. 2 Skin Sens. 1 Aquatic Chronic 4	H319 H317 H413	GHS07 Wng	H319 H317 H413			
605-036-00-6	2-bromomalonaldehyde	430-470-6	2065-75-0	Acute Tox. 4 * Eye Dam. 1	H302 H318	GHS05 GHS07 Dgr	H302 H318			
605-037-00-1	*trans*-3-[2-(7-chloro-2-quinolinyl)vinyl]benzaldehyde; 3-[(*E*)-2-(7-chloro-2-quinolinyl)vinyl]benzaldehyde	421-800-1	120578-03-2	Aquatic Chronic 4	H413	—	H413			
605-038-00-7	3-methyl-5-phenylpentan-1-al	433-900-0	55066-49-4	Acute Tox. 4 * Skin Irrit. 2 Skin Sens. 1 Aquatic Chronic 2	H302 H315 H317 H411	GHS07 GHS09 Wng	H302 H315 H317 H411			
605-039-00-2	3,4-dihydroxy-5-nitrobenzaldehyde	441-810-8	116313-85-0	Acute Tox. 4 * Eye Dam. 1 Skin Sens. 1	H302 H318 H317	GHS05 GHS07 Dgr	H302 H318 H317			

▼B

606-001-00-8	acetone; propan-2-one; propanone	200-662-2	67-64-1	Flam. Liq. 2 Eye Irrit. 2 STOT SE 3	H225 H319 H336	GHS02 GHS07 Dgr	H225 H319 H336	EUH066		
606-002-00-3	butanone; ethyl methyl ketone	201-159-0	78-93-3	Flam. Liq. 2 Eye Irrit. 2 STOT SE 3	H225 H319 H336	GHS02 GHS07 Dgr	H225 H319 H336	EUH066		

▼B

Indeksnr.	International kemisk identifikation	EF nr.	CAS nr.	Klassificering		Mærkning			Specifikke koncentrations-grænser, M-faktorer	Noter
				Fareklasse- og kategorikode(r)	Faresætnings-kode(r)	Piktogram-, signalords-kode(r)	Faresætnings-kode(r)	Suppl. faresætnings-kode(r)		
606-003-00-9	heptan-3-one; butyl ethyl ketone	203-388-1	106-35-4	Flam. Liq. 3 Acute Tox. 4 * Eye Irrit. 2	H226 H332 H319	GHS02 GHS07 Wng	H226 H332 H319			
606-004-00-4	4-methylpentan-2-one; isobutyl methyl ketone	203-550-1	108-10-1	Flam. Liq. 2 Acute Tox. 4 * Eye Irrit. 2 STOT SE 3	H225 H332 H319 H335	GHS02 GHS07 Dgr	H225 H332 H319 H335	EUH066		
606-005-00-X	2,6-dimethylheptan-4-one; di-isobutyl ketone	203-620-1	108-83-8	Flam. Liq. 3 STOT SE 3	H226 H335	GHS02 GHS07 Wng	H226 H335		STOT SE 3; H335: C ≥ 10 %	
606-006-00-5	pentan-3-one; diethyl ketone	202-490-3	96-22-0	Flam. Liq. 2 STOT SE 3 STOT SE 3	H225 H335 H336	GHS02 GHS07 Dgr	H225 H335 H336	EUH066		
606-007-00-0	3-methylbutan-2-one; methyl isopropyl ketone	209-264-3	563-80-4	Flam. Liq. 2	H225	GHS02 Dgr	H225			
606-009-00-1	4-methylpent-3-en-2-one; mesityl oxide	205-502-5	141-79-7	Flam. Liq. 3 Acute Tox. 4 * Acute Tox. 4 * Acute Tox. 4 *	H226 H332 H312 H302	GHS02 GHS07 Wng	H226 H332 H312 H302		*	
606-010-00-7	cyclohexanone	203-631-1	108-94-1	Flam. Liq. 3 Acute Tox. 4 *	H226 H332	GHS02 GHS07 Wng	H226 H332			
606-011-00-2	2-methylcyclohexanone	209-513-6	583-60-8	Flam. Liq. 3 Acute Tox. 4 *	H226 H332	GHS02 GHS07 Wng	H226 H332			

▼B

Indeksnr.	International kemisk identifikation	EF nr.	CAS nr.	Klassificering		Mærkning			Specifikke koncentrations-grænser, M-faktorer	Noter
				Fareklasse- og kategorikode(r)	Faresætnings-kode(r)	Piktogram-, signalords-kode(r)	Faresætnings-kode(r)	Suppl. faresætnings-kode(r)		
606-012-00-8	3,5,5-trimethylcyclohex-2-enone; isophorone	201-126-0	78-59-1	Carc. 2 Acute Tox. 4 * Acute Tox. 4 * Eye Irrit. 2 STOT SE 3	H351 H312 H302 H319 H335	GHS08 GHS07 Wng	H351 H312 H302 H319 H335		STOT SE 3; H335: C ≥ 10 %	

▼M1

606-013-00-3	*p*-benzoquinone; quinone	203-405-2	106-51-4	Acute Tox. 3 * Acute Tox. 3 * Eye Irrit. 2 STOT SE 3 Skin Irrit. 2 Aquatic Acute 1	H331 H301 H319 H335 H315 H400	GHS06 GHS09 Dgr	H331 H301 H319 H335 H315 H400		M=10	

▼B

606-014-00-9	chlorophacinone (ISO); 2-(2-(4-chlorophenyl)phenylacetyl)indan-1,3-dione	223-003-0	3691-35-8	Acute Tox. 1 Acute Tox. 2 * Acute Tox. 3 * STOT RE 1 Aquatic Acute 1 Aquatic Chronic 1	H310 H300 H331 H372 ** H400 H410	GHS06 GHS08 GHS09 Dgr	H310 H300 H331 H372 ** H410			
606-016-00-X	pindone (ISO); 2-pivaloylindan-1,3-dione	201-462-8	83-26-1	Acute Tox. 3 * STOT RE 1 Aquatic Acute 1 Aquatic Chronic 1	H301 H372 ** H400 H410	GHS06 GHS08 GHS09 Dgr	H301 H372 ** H410			

▼B

Indeksnr.	International kemisk identifikation	EF nr.	CAS nr.	Klassificering		Mærkning			Specifikke koncentrations-grænser, M-faktorer	Noter
				Fareklasse- og kategorikode(r)	Faresætnings-kode(r)	Piktogram-, signalords-kode(r)	Faresætnings-kode(r)	Suppl. faresætnings-kode(r)		
606-017-00-5	diketene; diketen	211-617-1	674-82-8	Flam. Liq. 3 Acute Tox. 4 *	H226 H332	GHS02 GHS07 Wng	H226 H332			D
606-018-00-0	dichlone (ISO); 2,3-dichloro-1,4-naphthoquinone	204-210-5	117-80-6	Acute Tox. 4 * Eye Irrit. 2 Skin Irrit. 2 Aquatic Acute 1 Aquatic Chronic 1	H302 H319 H315 H400 H410	GHS07 GHS09 Wng	H302 H319 H315 H410			
606-019-00-6	chlordecone (ISO); perchloropenta-cyclo[5,3,0,$0^{2,6}$,$0^{3,9}$,$0^{4,8}$]decan-5-one; decachloropenta-cyclo[5,2,1,$0^{2,6}$,$0^{3,9}$,$0^{5,8}$]decan-4-one	205-601-3	143-50-0	Carc. 2 Acute Tox. 3 * Acute Tox. 3 * Aquatic Acute 1 Aquatic Chronic 1	H351 H311 H301 H400 H410	GHS06 GHS08 GHS09 Dgr	H351 H311 H301 H410			
606-020-00-1	5-methylheptan-3-one	208-793-7	541-85-5	Flam. Liq. 3 Eye Irrit. 2 STOT SE 3	H226 H319 H335	GHS02 GHS07 Wng	H226 H319 H335		STOT SE 3; H335: C ≥ 10 %	
▼M1 606-021-00-7	*N*-methyl-2-pyrrolidone; 1-methyl-2-pyrrolidone	212-828-1	872-50-4	Repr. 1B Eye Irrit. 2 STOT SE 3 Skin Irrit. 2	H360D*** H319 H335 H315	GHS08 GHS07 Dgr	H360D*** H319 H335 H315		Repr. 1B; H360D: C ≥ 5 % STOT SE 3; H335: C ≥ 10 %	
▼B 606-022-00-2	1-phenyl-3-pyrazolidone	202-155-1	92-43-3	Acute Tox. 4 * Aquatic Chronic 2	H302 H411	GHS07 GHS09 Wng	H302 H411			

▼B

Indeksnr.	International kemisk identifikation	EF nr.	CAS nr.	Klassificering		Mærkning			Specifikke koncentrations-grænser, M-faktorer	Noter
				Fareklasse- og kategorikode(r)	Faresætnings-kode(r)	Piktogram-, signalords-kode(r)	Faresætnings-kode(r)	Suppl. faresætnings-kode(r)		
606-023-00-8	4-methoxy-4-methylpentan-2-one	203-512-4	107-70-0	Flam. Liq. 3 Acute Tox. 4 *	H226 H332	GHS02 GHS07 Wng	H226 H332			
606-024-00-3	heptan-2-one; methyl amyl ketone	203-767-1	110-43-0	Flam. Liq. 3 Acute Tox. 4 * Acute Tox. 4 *	H226 H332 H302	GHS02 GHS07 Wng	H226 H332 H302			
606-025-00-9	cyclopentanone	204-435-9	120-92-3	Flam. Liq. 3 Eye Irrit. 2 Skin Irrit. 2	H226 H319 H315	GHS02 GHS07 Wng	H226 H319 H315			
606-026-00-4	5-methylhexan-2-one; isoamyl methyl ketone	203-737-8	110-12-3	Flam. Liq. 3 Acute Tox. 4 *	H226 H332	GHS02 GHS07 Wng	H226 H332			
606-027-00-X	heptan-4-one; di-*n*-propyl ketone	204-608-9	123-19-3	Flam. Liq. 3 Acute Tox. 4 *	H226 H332	GHS02 GHS07 Wng	H226 H332			
606-028-00-5	2,4-dimethylpentan-3-one; di-isopropyl ketone	209-294-7	565-80-0	Flam. Liq. 2 Acute Tox. 4 *	H225 H332	GHS02 GHS07 Dgr	H225 H332			
606-029-00-0	pentane-2,4-dione; acetylacetone	204-634-0	123-54-6	Flam. Liq. 3 Acute Tox. 4 *	H226 H302	GHS02 GHS07 Wng	H226 H302			
606-030-00-6	hexan-2-one; methyl butyl ketone; butyl methyl ketone; methyl-*n*-butyl ketone	209-731-1	591-78-6	Flam. Liq. 3 Repr. 2 STOT RE 1 STOT SE 3	H226 H361f *** H372 ** H336	GHS02 GHS08 GHS07 Dgr	H226 H361f *** H372 ** H336			

▼B

Indeksnr.	International kemisk identifikation	EF nr.	CAS nr.	Klassificering		Mærkning			Specifikke koncentrations-grænser, M-faktorer	Noter
				Fareklasse- og kategorikode(r)	Faresætnings-kode(r)	Piktogram-, signalords-kode(r)	Faresætnings-kode(r)	Suppl. faresætnings-kode(r)		
606-031-00-1	3-propanolide; 1,3-propiolactone	200-340-1	57-57-8	Carc. 1B Acute Tox. 2 * Eye Irrit. 2 Skin Irrit. 2	H350 H330 H319 H315	GHS06 GHS08 Dgr	H350 H330 H319 H315			
606-032-00-7	hexachloroacetone	204-129-5	116-16-5	Acute Tox. 4 * Aquatic Chronic 2	H302 H411	GHS07 GHS09 Wng	H302 H411			
606-033-00-2	2-(3,4-dichlorophenyl)-4-methyl-1,2,4-oxadiazolidinedione; methazole	243-761-6	20354-26-1	Acute Tox. 4 * Acute Tox. 4 * Eye Irrit. 2 Skin Irrit. 2 Aquatic Chronic 2	H312 H302 H319 H315 H411	GHS07 GHS09 Wng	H312 H302 H319 H315 H411			
▼M1 606-034-00-8	metribuzin (ISO); 4-amino-6-*tert*-butyl-3-methylthio-1,2,4-triazin-5(4*H*)-one; 4-amino-4,5-dihydro-6-(1,1-dimethylethyl)-3-methylthio-1,2,4-triazin-5-one	244-209-7	21087-64-9	Acute Tox. 4 * Aquatic Acute 1 Aquatic Chronic 1	H302 H400 H410	GHS07 GHS09 Wng	H302 H410		M=10	
▼B 606-035-00-3	chloridazon (ISO); 5-amino-4-chloro-2-phenylpyridazine-3-(2*H*)-one; pyrazon	216-920-2	1698-60-8	Skin Sens. 1 Aquatic Acute 1 Aquatic Chronic 1	H317 H400 H410	GHS07 GHS09 Wng	H317 H410			

▼B

Indeksnr.	International kemisk identifikation	EF nr.	CAS nr.	Klassificering		Mærkning			Specifikke koncentrations-grænser, M-faktorer	Noter
				Fareklasse- og kategorikode(r)	Faresætnings-kode(r)	Piktogram-, signalords-kode(r)	Faresætnings-kode(r)	Suppl. faresætnings-kode(r)		
606-036-00-9	quinomethionate; chinomethionat (ISO); 6-methyl-1,3-dithiolo(4,5—*b*)quinoxalin-2-one	219-455-3	2439-01-2	Repr. 2 Acute Tox. 4 * Acute Tox. 4 * Acute Tox. 4 * STOT RE 2 * Eye Irrit. 2 Skin Sens. 1 Aquatic Acute 1 Aquatic Chronic 1	H361f *** H332 H312 H302 H373 ** H319 H317 H400 H410	GHS08 GHS07 GHS09 Wng	H361f *** H332 H312 H302 H373 ** H319 H317 H410			
606-037-00-4	triadimefon (ISO); 1-(4-chlorophenoxy)-3,3-dimethyl-1-(1,2,4-triazol-1-yl)butanone	256-103-8	43121-43-3	Acute Tox. 4 * Skin Sens. 1 Aquatic Chronic 2	H302 H317 H411	GHS07 GHS09 Wng	H302 H317 H411			
606-038-00-X	diphacinone (ISO); 2-diphenylacetylindan-1,3-dione	201-434-5	82-66-6	Acute Tox. 2 * STOT RE 1	H300 H372 **	GHS06 GHS08 Dgr	H300 H372 **			
606-039-00-5	5(or 6)-*tert*-butyl-2'-chloro-6'-ethylamino-3',7'-dimethylspiro(isobenzofuran-1(1*H*),9'-xanthene)-3-one	400-680-2	—	Acute Tox. 4 * Aquatic Acute 1 Aquatic Chronic 1	H332 H400 H410	GHS07 GHS09 Wng	H332 H410			
606-040-00-0	(*N*-benzyl-*N*-ethyl)amino-3-hydroxyacetophenone hydrochloride	401-840-4	55845-90-4	Eye Dam. 1 Aquatic Chronic 2	H318 H411	GHS05 GHS09 Dgr	H318 H411			
606-041-00-6	2-methyl-1-(4-methylthiophenyl)-2-morpholinopropan-1-one	400-600-6	71868-10-5	Acute Tox. 4 * Aquatic Chronic 2	H302 H411	GHS07 GHS09 Wng	H302 H411			
606-042-00-1	acetophenone	202-708-7	98-86-2	Acute Tox. 4 * Eye Irrit. 2	H302 H319	GHS07 Wng	H302 H319			

▼B

Indeksnr.	International kemisk identifikation	EF nr.	CAS nr.	Klassificering		Mærkning			Specifikke koncentrations-grænser, M-faktorer	Noter
				Fareklasse- og kategorikode(r)	Faresætnings-kode(r)	Piktogram-, signalords-kode(r)	Faresætnings-kode(r)	Suppl. faresætnings-kode(r)		
606-043-00-7	2,4-di-*tert*-butylcyclohexanone	405-340-7	13019-04-0	Skin Irrit. 2 Aquatic Chronic 2	H315 H411	GHS07 GHS09 Wng	H315 H411			
606-044-00-2	2,4,6-trimethylbenzophenone	403-150-9	954-16-5	Acute Tox. 4 * Eye Irrit. 2 Aquatic Acute 1 Aquatic Chronic 1	H302 H319 H400 H410	GHS07 GHS09 Wng	H302 H319 H410			
606-045-00-8	oxadiazon (ISO); 3-[2,4-dichloro-5-(1-methylethoxy)phenyl]-5-(1,1-dimethylethyl)-1,3,4-oxadiazol-2(3*H*)-one	243-215-7	19666-30-9	Aquatic Acute 1 Aquatic Chronic 1	H400 H410	GHS09 Wng	H410			
606-046-00-3	reaction mass of *cis*- and *trans*-cyclohexadec-8-en-1-one	401-700-2	3100-36-5	Aquatic Acute 1 Aquatic Chronic 1	H400 H410	GHS09 Wng	H410			
606-047-00-9	2-benzyl-2-dimethylamino-4-morpholinobutyrophenone	404-360-3	119313-12-1	Aquatic Acute 1 Aquatic Chronic 1	H400 H410	GHS09 Wng	H410			
606-048-00-4	2'-anilino-3'-methyl-6'-dipentylaminospiro(isobenzofuran-1(1*H*),9'-xanthen)-3-one	406-480-1	—	Aquatic Chronic 4	H413	—	H413			
606-049-00-X	4-(*trans*-4-propylcyclohexyl)acetophenone	406-700-6	78531-61-0	Skin Sens. 1 Aquatic Chronic 4	H317 H413	GHS07 Wng	H317 H413			
606-050-00-5	6-anilino-1-benzoyl-4-(4-*tert*-pentylphenoxy)naphto[1,2,3-de]quinoline-2,7-(3*H*)-dione	412-480-2	72453-58-8	Aquatic Chronic 2	H411	GHS09	H411			
606-051-00-0	4-pentylcyclohexanone	406-670-4	61203-83-6	Aquatic Chronic 2	H411	GHS09	H411			
606-052-00-6	4-(*N*,*N*-dibutylamino)-2-hydroxy-2'-carboxybenzophenone	410-410-5	54574-82-2	Aquatic Chronic 3	H412	—	H412			

▼B

Indeksnr.	International kemisk identifikation	EF nr.	CAS nr.	Klassificering		Mærkning			Specifikke koncentrations-grænser, M-faktorer	Noter
				Fareklasse- og kategorikode(r)	Faresætnings-kode(r)	Piktogram-, signalords-kode(r)	Faresætnings-kode(r)	Suppl. faresætnings-kode(r)		
606-053-00-1	flurtamone (ISO); (*RS*)-5-methylamino-2-phenyl-4-(α,α,α-trifluoro-*m*-tolyl)furan-3(2*H*)-one	—	96525-23-4	Aquatic Acute 1 Aquatic Chronic 1	H400 H410	GHS09 Wng	H410			
606-054-00-7	isoxaflutole (ISO); 5-cyclopropyl-1,2-oxazol-4-yl α,α,α-trifluoro-2-mesyl-*p*-tolyl ketone	—	141112-29-0	Repr. 2 Aquatic Acute 1 Aquatic Chronic 1	H361d *** H400 H410	GHS08 GHS09 Wng	H361d *** H410			
606-055-00-2	1-(2,3-dihydro-1,3,3,6-tetramethyl-1-(1-methylethyl)-1*H*-inden-5-yl)ethanone	411-180-9	92836-10-7	Acute Tox. 4 * STOT RE 2 * Aquatic Chronic 2	H302 H373 ** H411	GHS08 GHS07 GHS09 Wng	H302 H373 ** H411			
606-056-00-8	4-chloro-3',4'-dimethoxybenzophenone	404-610-1	116412-83-0	Aquatic Acute 1 Aquatic Chronic 1	H400 H410	GHS09 Wng	H410			
606-057-00-3	4-propylcyclohexanone	406-810-4	40649-36-3	Skin Irrit. 2 Aquatic Chronic 3	H315 H412	GHS07 Wng	H315 H412			
606-058-00-9	4'-fluoro-2,2-dimethoxyacetophenone	407-500-1	21983-80-2	Skin Sens. 1 Aquatic Chronic 3	H317 H412	GHS07 Wng	H317 H412			
606-059-00-4	2,4-difluoro-α-(1*H*—1,2,4-triazol-1-yl)acetophenone hydrochloride	412-390-3	86386-75-6	Acute Tox. 4 * Eye Dam. 1 Skin Sens. 1	H302 H318 H317	GHS05 GHS07 Dgr	H302 H318 H317			

▼B

Indeksnr.	International kemisk identifikation	EF nr.	CAS nr.	Klassificering		Mærkning			Specifikke koncentrations-grænser, M-faktorer	Noter
				Fareklasse- og kategorikode(r)	Faresætnings-kode(r)	Piktogram-, signalords-kode(r)	Faresætnings-kode(r)	Suppl. faresætnings-kode(r)		
606-060-00-X	reaction mass of: *trans*—2,4-dimethyl-2-(5,6,7,8-tetrahydro-5,5,8,8-tetramethyl-naphthalene-2-yl)-1,3-dioxolane; *cis*—2,4-dimethyl-2-(5,6,7,8-tetrahydro-5,5,8,8-tetramethyl-naphthalene-2-yl)-1,3-dioxolane	412-950-7	—	Aquatic Acute 1 Aquatic Chronic 1	H400 H410	GHS09 Wng	H410			
606-061-00-5	(3-chlorophenyl)-(4-methoxy-3-nitrophenyl)methanone	423-290-4	66938-41-8	Muta. 2 Aquatic Acute 1 Aquatic Chronic 1	H341 H400 H410	GHS08 GHS09 Wng	H341 H410			
606-062-00-0	tetrahydrothiopyran-3-carboxaldehyde	407-330-8	61571-06-0	Repr. 1B Eye Dam. 1 Aquatic Chronic 3	H360D *** H318 H412	GHS08 GHS05 Dgr	H360D *** H318 H412			
606-063-00-6	(*E*)-3-(2-chlorophenyl)-2-(4-fluorophenyl)propenal	410-980-5	112704-51-5	Eye Irrit. 2 Skin Sens. 1	H319 H317	GHS07 Wng	H319 H317			
606-064-00-1	pregn-5-ene-3,20-dione bis(ethylene ketal)	407-450-0	7093-55-2	Aquatic Chronic 4	H413	—	H413			
606-065-00-7	1-(4-morpholinophenyl)butan-1-one	413-790-0	—	Aquatic Chronic 2	H411	GHS09	H411			
606-066-00-2	(*E*)-5[(4-chlorophenyl)methylene]-2,2-dimethylcyclopentanone	410-440-9	164058-20-2	Aquatic Chronic 2	H411	GHS09	H411			
606-067-00-8	reaction mass of: 1-(2,3,6,7,8,9-hexahydro-1,1-dimethyl-1*H*-benz(g)inden-4-yl)ethanone; 1-(2,3,5,6,7,8-hexahydro-1,1-dimethyl-1*H*-benz(f)inden-4-yl)ethanone; 1-(2,3,6,7,8,9-hexahydro-1,1-dimethyl-1*H*-benz(g)inden-5-yl)ethanone; 1-(2,3,6,7,8,9-hexahydro-3,3-dimethyl-1*H*-benz(g)inden-5-yl)ethanone	414-870-8	96792-67-5	Aquatic Acute 1 Aquatic Chronic 1	H400 H410	GHS09 Wng	H410			

▼B

Indeksnr.	International kemisk identifikation	EF nr.	CAS nr.	Klassificering		Mærkning			Specifikke koncentrations-grænser, M-faktorer	Noter
				Fareklasse- og kategorikode(r)	Faresætnings-kode(r)	Piktogram-, signalords-kode(r)	Faresætnings-kode(r)	Suppl. faresætnings-kode(r)		
606-068-00-3	2,7,11-trimethyl-13-(2,6,6-trimethyl-cyclohex-1-en-1-yl)tridecahexaen-2,4,6,8,10,12-al	415-770-7	1638-05-7	STOT RE 2 * Skin Sens. 1 Aquatic Chronic 3	H373 ** H317 H412	GHS08 GHS07 Wng	H373 ** H317 H412			
606-069-00-9	spiro[1,3-dioxolane-2,5'-(4',4',8',8'-tetramethyl-hexahydro-3',9'-methanonaphthalene)]	415-460-1	154171-76-3	Aquatic Chronic 2	H411	GHS09	H411			
606-070-00-4	butroxydim (ISO); 5-(3-butyryl-2,4,6-trimethylphenyl)-2-[1-(ethoxyimino)propyl]-3-hydroxycyclohex-2-en-1-one	414-790-3	138164-12-2	Repr. 2 Acute Tox. 4 * Skin Irrit. 2 Aquatic Acute 1 Aquatic Chronic 1	H361fd H302 H315 H400 H410	GHS08 GHS07 GHS09 Wng	H361fd H302 H315 H410			
606-071-00-X	17-spiro(5,5-dimethyl-1,3-dioxan-2-yl)androsta-1,4-diene-3-one	421-050-3	13258-43-0	Aquatic Acute 1 Aquatic Chronic 1	H400 H410	GHS09 Wng	H410			
606-072-00-5	3-acetyl-1-phenyl-pyrrolidine-2,4-dione	421-600-2	719-86-8	STOT RE 2 * Aquatic Chronic 2	H373 ** H411	GHS08 GHS09 Wng	H373 ** H411			
606-073-00-0	4,4'-bis(dimethylamino)benzophenone; Michler's ketone	202-027-5	90-94-8	Carc. 1B Muta. 2 Eye Dam. 1	H350 H341 H318	GHS08 GHS05 Dgr	H350 H341 H318			
▼M1 606-074-00-6	reaction mass of: (1*R**,2*S**)-2-acetyl-1,2,3,4,5,6,7,8-octahydro-1,2,8,8-tetramethylnaphthalene; (2*R**,3*S**)-2-acetyl-1,2,3,4,5,6,7,8-octahydro-2,3,8,8-tetramethyl-naphthalene	425-570-1	—	Aquatic Acute 1 Aquatic Chronic 1	H400 H410	GHS09 Wng	H410			

▼B

Indeksnr.	International kemisk identifikation	EF nr.	CAS nr.	Klassificering		Mærkning			Specifikke koncentrations-grænser, M-faktorer	Noter
				Fareklasse- og kategorikode(r)	Faresætnings-kode(r)	Piktogram-, signalords-kode(r)	Faresætnings-kode(r)	Suppl. faresætnings-kode(r)		
606-075-00-1	1-benzyl-5-ethoxyimidazolidine-2,4-dione	417-340-4	65855-02-9	Acute Tox. 4 *	H302	GHS07 Wng	H302			
606-076-00-7	1-((2-quinolinyl-carbonyl)oxy)-2,5-pyrrolidinedione	418-630-3	136465-99-1	Eye Dam. 1 Skin Sens. 1	H318 H317	GHS05 GHS07 Dgr	H318 H317			
606-077-00-2	(3*S*,4*S*)-3-hexyl-4-[(*R*)-2-hydroxytridecyl]-2-oxetanone	418-650-2	104872-06-2	Aquatic Acute 1 Aquatic Chronic 1	H400 H410	GHS09 Wng	H410			
606-078-00-8	1-octylazepin-2-one	420-040-6	59227-88-2	Skin Corr. 1B Skin Sens. 1 Aquatic Chronic 2	H314 H317 H411	GHS05 GHS07 GHS09 Dgr	H314 H317 H411			
606-079-00-3	2-*n*-butyl-benzo[*d*]isothiazol-3-one	420-590-7	4299-07-4	Skin Corr. 1B Skin Sens. 1 Aquatic Acute 1 Aquatic Chronic 1	H314 H317 H400 H410	GHS05 GHS07 GHS09 Dgr	H314 H317 H410			

▼M1

———————

▼B

606-081-00-4	(3β, 5α, 6β)-3-(acetyloxy)-5-bromo-6-hydroxy-androstan-17-one	419-790-7	4229-69-0	Skin Sens. 1 Aquatic Chronic 3	H317 H412	GHS07 Wng	H317 H412			
606-082-00-X	reaction mass of: butan-2-one oxime; syn-*O*,*O*'-di(butan-2-one oxime)diethoxysilane	406-930-7		STOT RE 1 Skin Sens. 1 Aquatic Chronic 3	H372 ** H317 H412	GHS08 GHS07 Dgr	H372 ** H317 H412			

▼B

Indeksnr.	International kemisk identifikation	EF nr.	CAS nr.	Klassificering		Mærkning			Specifikke koncentrations-grænser, M-faktorer	Noter
				Fareklasse- og kategorikode(r)	Faresætnings-kode(r)	Piktogram-, signalords-kode(r)	Faresætnings-kode(r)	Suppl. faresætnings-kode(r)		
606-083-00-5	2-chloro-5-*sec*-hexadecylhydroquinone	407-750-1	137193-60-3	Eye Irrit. 2 Skin Irrit. 2 Skin Sens. 1 Aquatic Chronic 3	H319 H315 H317 H412	GHS07 Wng	H319 H315 H317 H412			
606-084-00-0	1-(4-methoxy-5-benzofuranyl)-3-phenyl-1,3-propanedione	414-540-3	484-33-3	Aquatic Acute 1 Aquatic Chronic 1	H400 H410	GHS09 Wng	H410			
606-085-00-6	(1*R*,4*S*)-2-azabicyclo[2.2.1]hept-5-en-3-one	418-530-1	79200-56-9	Acute Tox. 4 * Eye Dam. 1 Skin Sens. 1	H302 H318 H317	GHS05 GHS07 Dgr	H302 H318 H317			
606-086-00-1	1-(3,3-dimethylcyclohexyl)pent-4-en-1-one	422-330-8	56973-87-6	Aquatic Chronic 2	H411	GHS09	H411			
606-087-00-7	6-ethyl-5-fluoro-4(3*H*)-pyrimidone	422-460-5	137234-87-8	Acute Tox. 4 * Aquatic Acute 1 Aquatic Chronic 1	H302 H400 H410	GHS07 GHS09 Wng	H302 H410			
606-088-00-2	2,4,4,7-tetramethyl-6-octen-3-one	422-520-0	74338-72-0	Skin Irrit. 2 Aquatic Chronic 2	H315 H411	GHS07 GHS09 Wng	H315 H411			
606-089-00-8	reaction mass of: 1,4-diamino-2-chloro-3-phenoxyanthraquinone; 1,4-diamino-2,3-bis-phenoxyanthraquinone	423-220-2	12223-77-7	Aquatic Chronic 4	H413	—	H413			
▼M1 606-090-00-3	1-[3-[(dimethylamino)methyl]-4-hydroxyphenyl]ethanone	430-920-1	73096-98-7	Acute Tox. 4 * Eye Dam. 1 Aquatic Chronic 3	H302 H318 H412	GHS05 GHS07 Dgr	H302 H318 H412			

▼B

Indeksnr.	International kemisk identifikation	EF nr.	CAS nr.	Klassificering		Mærkning			Specifikke koncentrations-grænser, M-faktorer	Noter
				Fareklasse- og kategorikode(r)	Faresætnings-kode(r)	Piktogram-, signalords-kode(r)	Faresætnings-kode(r)	Suppl. faresætnings-kode(r)		
606-091-00-9	6-chloro-5-(2-chloroethyl)-1,3-dihydroindol-2-one	421-320-0	118289-55-7	Aquatic Acute 1 Aquatic Chronic 1	H400 H410	GHS09 Wng	H410			
606-092-00-4	reaction mass of: (*E*)-oxacyclohexadec-12-en-2-one; (*E*)-oxacyclohexadec-13-en-2-one; a) (*Z*)-oxacyclohexadec-(12)-en-2-one and b) (*Z*)-oxacyclohexadec-(13)-en-2-one	422-320-3		Aquatic Acute 1 Aquatic Chronic 1	H400 H410	GHS09 Wng	H410			
▼M1 606-093-00-X	5-ethyl-2,4-dihydro-4-(2-phenoxyethyl)-3*H*-1,2,4-triazol-3-one	414-470-3	95885-13-5	Acute Tox. 4 * Aquatic Chronic 3	H302 H412	GHS07 Wng	H302 H412			
606-094-00-5	*N*-[ethyl(3-methylbutyl)amino]-3-methyl-1-phenyl-spiro[[1]benzopyrano[2,3-c]pyrazole-4(1*H*),1'(3'*H*)-isobenzofuran]-3'-one	417-460-7	—	Aquatic Chronic 4	H413	—	H413			
606-095-00-0	(*R*,*S*)-2-azabicyclo[2.2.1]hept-5-en-3-one	421-830-3	49805-30-3	Acute Tox. 4 * Skin Sens. 1	H302 H317	GHS07 Wng	H302 H317			
606-096-00-6	3-(6-*O*-(6-desoxy-α-l-mannopyranosyl-*O*-(α-d-glucopyranosyl)-(β-d-glucopyranosyl)oxy)-2-(3,4-dihydroxyphenyl)-5,7-dihydroxy-4*H*-1-benzopyran-4-one	424-170-4	130603-71-3	Skin Sens. 1 Aquatic Chronic 2	H317 H411	GHS07 GHS09 Wng	H317 H411			
606-097-00-1	2,2''-dihydroxy-4,4''-(2-hydroxypropane-1,3-diyldioxy)dibenzophenone	424-210-0	23911-85-5	Aquatic Chronic 4	H413	—	H413			
606-098-00-7	1-benzyl-5-(hexadecyloxy)-2,4-imidazolidinedione	431-220-9	158574-65-3	Aquatic Chronic 4	H413	—	H413			

▼M1

Indeksnr.	International kemisk identifikation	EF nr.	CAS nr.	Klassificering		Mærkning			Specifikke koncentrations-grænser, M-faktorer	Noter
				Fareklasse- og kategorikode(r)	Faresætnings-kode(r)	Piktogram-, signalords-kode(r)	Faresætnings-kode(r)	Suppl. faresætnings-kode(r)		
606-099-00-2	5-methoxy-4'-(trifluoromethyl)valerophenone	425-000-1	61718-80-7	Aquatic Chronic 2	H411	GHS09	H411			
606-100-00-6	2-butyryl-3-hydroxy-5-thiocyclohexan-3-yl-cyclohex-2-en-1-one	425-150-8	94723-86-1	Repr. 1B Acute Tox. 4 * Skin Sens. 1 Aquatic Chronic 3	H360F*** H302 H317 H412	GHS08 GHS07 Dgr	H360F*** H302 H317 H412			
606-101-00-1	reaction mass of: 1,5-bis[(2-ethylhexyl)amino]-9,10-anthracenedione; 1-[(2-ethylhexyl)amino]-5-[3-[(2-ethylhexyl)oxy]propyl]amino-9,10-anthracenedione; 1,5-bis[3-[(2-ethylhexyl)oxy]propyl]amino-9,10-anthracenedione; 1-[(2-ethylhexyl)amino]-5-[(3-methoxypropyl)amino]-9,10-anthracene dione; 1-[3-[(2-ethylhexyl)oxy]propyl]amino-5-[(3-methoxypropyl)amino]-9,10-anthracenedione; 1,5-bis[(3-methyloxypropyl)amino]-9,10-anthracenedione	426-050-7	165038-51-7	Aquatic Acute 1 Aquatic Chronic 1	H400 H410	GHS09 Wng	H410			
606-102-00-7	4-(3-triethoxysilylpropoxy)-2-hydroxybenzophenone	431-490-8	79876-59-8	Aquatic Chronic 2	H411	GHS09	H411			
606-103-00-2	1-(4-(*trans*-4-ethylcyclohexyl)phenyl)ethanone	426-460-6	—	Skin Sens. 1	H317	GHS07 Wng	H317			
606-104-00-8	1-(4-(*trans*-4-pentylcyclohexyl)phenyl)ethanone	426-830-7	78531-59-6	Skin Sens. 1 Aquatic Chronic 4	H317 H413	GHS07 Wng	H317 H413			

▼M1

Indeksnr.	International kemisk identifikation	EF nr.	CAS nr.	Klassificering		Mærkning			Specifikke koncentrations-grænser, M-faktorer	Noter
				Fareklasse- og kategorikode(r)	Faresætnings-kode(r)	Piktogram-, signalords-kode(r)	Faresætnings-kode(r)	Suppl. faresætnings-kode(r)		
606-105-00-3	3,4,3',4'-tetraphenyl-1,1'-ethandiyl-bispyrol-2,5-dione	431-500-0	226065-73-2	Skin Sens. 1 Aquatic Chronic 4	H317 H413	GHS07 Wng	H317 H413			
606-106-00-9	1-(4-(*trans*-4-butylcyclo-hexyl)phenyl)ethanone	427-320-7	83626-30-6	Skin Sens. 1 Aquatic Chronic 4	H317 H413	GHS07 Wng	H317 H413			
606-107-00-4	8-azaspiro[4.5]decane-7,9-dione	427-770-4	1075-89-4	Acute Tox. 3 * Aquatic Chronic 2	H301 H411	GHS06 GHS09 Dgr	H301 H411			
606-108-00-X	1,1,1,2,2,4,5,5,5-nonafluoro-4-(trifluoromethyl)-3-pentanone	436-710-6	756-13-8	Aquatic Chronic 3	H412	—	H412			
606-109-00-5	2-(4-methyl-3-pentenyl)anthraquinone	428-320-1	71308-16-2	Acute Tox. 4 * Skin Sens. 1 Aquatic Chronic 4	H302 H317 H314	GHS07 Wng	H302 H317 H314			
606-110-00-0	5-ethoxy-5*H*-furan-2-one	428-330-4	2833-30-9	Skin Corr. 1B Acute Tox. 4 * Acute Tox. 4 * STOT RE 2 * Skin Sens. 1	H314 H312 H302 H373** H317	GHS05 GHS08 GHS07 Dgr	H314 H312 H302 H373** H317			
606-111-00-6	5-amino-6-methyl-1,3-dihydrobenzoimidazol-2-one	428-410-9	67014-36-2	Acute Tox. 4 * Skin Sens. 1 Aquatic Chronic 2	H302 H317 H411	GHS07 GHS09 Wng	H302 H317 H411			
606-112-00-1	(4a*R**,8a*R**)-4a,5,9,10,11,12-hexahydro-3-methoxy-11-methyl-6*H*-benzofuro[3a,3,2-ef][2]benzazepin-6-one	428-690-2	1668-86-6	Acute Tox. 4 * Eye Irrit. 2 Aquatic Chronic 3	H302 H319 H412	GHS07 Wng	H302 H319 H412			
606-113-00-7	1-[4-(4-benzoylphenylsulfanyl)phenyl]-2-methyl-2-(4-methylphenylsulfonyl)propan-1-one	429-040-0	272460-97-6	Eye Dam. 1 Aquatic Chronic 4	H318 H314	GHS05 Dgr	H318 H314			

▼M1

Indeksnr.	International kemisk identifikation	EF nr.	CAS nr.	Klassificering		Mærkning			Specifikke koncentrations-grænser, M-faktorer	Noter
				Fareklasse- og kategorikode(r)	Faresætnings-kode(r)	Piktogram-, signalords-kode(r)	Faresætnings-kode(r)	Suppl. faresætnings-kode(r)		
606-114-00-2	4,4',5,5',6,6',7,7'-octachloro-(2,2')biisoindolyl-1,1',3,3'-tetraone	429-150-9	67887-47-2	Aquatic Chronic 4	H413	—	H413			
606-115-00-8	profoxydim (ISO); 2-{(*EZ*)-1-[(2*RS*)-2-(4-chlorophenoxy)propoxyimino]butyl}-3-hydroxy-5-(thian-3-yl)cyclohex-2-en-1-one	—	139001-49-3	Carc. 2 Repr. 2 Skin Sens. 1	H351 H361d H317	GHS08 GHS07 Wng	H351 H361d H317			
606-116-00-3	tepraloxydim (ISO); (*RS*)-(*EZ*)-2-{1-[(2*E*)-3-chloroallyloxyimino]propyl}-3-hydroxy-5-perhydropyran-4-ylcyclohex-2-en-1-one	—	149979-41-9	Carc. 2 Repr. 2	H351 H361fd	GHS08 Wng	H351 H361fd			
606-117-00-9	2,6-bis(1,1-dimethylethyl)-4-(phenylenemethylene)cyclohexa-2,5-dien-1-one	429-460-4	7078-98-0	Skin Sens. 1 Aquatic Chronic 4	H317 H413	GHS07 Wng	H317 H413			
606-118-00-4	*N*-(1,3-dimethylbutyl)-*N*'-(phenyl)-1,4-benzoquinonediimine	429-640-2	52870-46-9	Eye Irrit. 2 Aquatic Acute 1 Aquatic Chronic 1	H319 H400 H410	GHS07 GHS09 Wng	H319 H410			
606-119-00-X	(*E*)-3-methyl-5-cyclopentadecen-1-one	429-900-5	—	Skin Sens. 1 Aquatic Acute 1 Aquatic Chronic 1	H317 H400 H410	GHS07 GHS09 Wng	H317 H410			
606-120-00-5	2,5-dihydroxy-5-methyl-3-(morpholin-4-yl)-2-cyclopenten-1-one	430-170-5	114625-74-0	Acute Tox. 4 * Aquatic Chronic 3	H302 H412	GHS07 Wng	H302 H412			
606-121-00-0	(+)-(1*S*,2*S*,3*S*,5*R*)-2,6,6-trimethylbicyclo[3.1.1]heptane-3-spiro-1'-(cyclohex-2'-en-4'-one)	430-460-1	133636-82-5	Skin Corr. 1B Skin Sens. 1 Aquatic Acute 1 Aquatic Chronic 1	H314 H317 H400 H410	GHS05 GHS07 GHS09 Dgr	H314 H317 H410			

▼M1

Indeksnr.	International kemisk identifikation	EF nr.	CAS nr.	Klassificering		Mærkning			Specifikke koncentrations-grænser, M-faktorer	Noter
				Fareklasse- og kategorikode(r)	Faresætnings-kode(r)	Piktogram-, signalords-kode(r)	Faresætnings-kode(r)	Suppl. faresætnings-kode(r)		
606-122-00-6	3-(2-bromopropionoyl)-4,4-dimethyl-1,3-oxazolan-2-one	430-820-8	114341-88-7	Acute Tox. 4 * STOT RE 2 * Skin Irrit. 2 Eye Dam. 1 Skin Sens. 1 Aquatic Acute 1 Aquatic Chronic 1	H302 H373** H315 H318 H317 H400 H410	GHS05 GHS08 GHS07 GHS09 Dgr	H302 H373** H315 H318 H317 H410			
606-123-00-1	4-hexadecyl-1-phenylpyrazolidin-3-one	430-840-7	—	Skin Sens. 1 Aquatic Chronic 4	H317 H413	GHS07 Wng	H317 H413			
606-124-00-7	1-cyclopropyl-3-(2-methylthio-4-trifluoromethylphenyl)-1,3-propanedione	421-080-7	161462-35-7	STOT RE 2 * Aquatic Acute 1 Aquatic Chronic 1	H373** H400 H410	GHS08 GHS09 Wng	H373** H410			
606-125-00-2	1-benzylimidazolidine-2,4-dione	421-340-1	6777-05-5	Acute Tox. 4 *	H302	GHS07 Wng	H302			
606-126-00-8	1,4-bis(2,3-dihydroxypropylamino)anthraquinone	421-470-7	99788-75-7	Aquatic Chronic 2	H411	GHS09	H411			
606-128-00-9	2,2'-(1,3-phenylene)bis[5-chloro-1*H*-isoindole]-1,3(2*H*)-dione	422-650-8	148935-94-8	Aquatic Chronic 4	H413	—	H413			
606-129-00-4	5-amino-[2*S*-di(methylphenyl)amino]-1,6-diphenyl-4*Z*-hexen-3-one; (2*S*,4*Z*)-5-amino-2-(dibenzylamino)-1,6-diphenylhex-4-en-3-one	423-090-7	156732-13-7	Aquatic Chronic 4	H413	—	H413			
606-130-00-X	4-(1,4-dioxa-spiro[4.5]dec-8-yl)-cyclohexanone	423-860-2	56309-94-5	Skin Sens. 1 Aquatic Chronic 3	H317 H412	GHS07 Wng	H317 H412			
606-131-00-5	cyclic 3-(1,2-ethanediylacetale)-estra-5(10),9(11)-diene-3,17-dione	427-230-8	5571-36-8	Repr. 1B STOT RE 2 * Aquatic Chronic 2	H360F*** H373** H411	GHS08 GHS09 Dgr	H360F*** H373** H411			

▼M1

Indeksnr.	International kemisk identifikation	EF nr.	CAS nr.	Klassificering		Mærkning			Specifikke koncentrations-grænser, M-faktorer	Noter
				Fareklasse- og kategorikode(r)	Faresætnings-kode(r)	Piktogram-, signalords-kode(r)	Faresætnings-kode(r)	Suppl. faresætnings-kode(r)		
606-132-00-0	(6β)-6,19-epoxyandrost-4-ene-3,17-dione	433-490-3	6563-83-3	Skin Sens. 1 Aquatic Chronic 3	H317 H412	GHS07 Wng	H317 H412			
606-134-00-1	androsta-1,4,9(11)-triene-3,17-dione	433-560-3	15375-21-0	Repr. 2	H361f***	GHS08 Wng	H361f***			
606-135-00-7	cyclohexadecanone	438-930-8	2550-52-9	Aquatic Chronic 4	H413	—	H413			
606-136-00-2	(3*S*,6*R*,9*S*,12*R*,15*S*,18*R*,21*S*,24*R*)-6,18-dibenzyl-3,9,15,21-tetraisobutyl-4,10,12,16,22,24-hexamethyl-1,7,13,19-tetraoxa-4,10,16,22-tetraazacyclo-tetracosane-2,5,8,11,14,17,20,23-octaone	444-350-6	133413-70-4	Eye Irrit. 2 Aquatic Chronic 4	H319 H413	GHS07 Wng	H319 H413			
606-137-00-8	*trans*-7,7'-dimethyl-(4*H*,4*H*')-(2,2')bi[benzo[1,4]thiazinylidene]-3,3'-dione	444-750-0	211387-26-7	Aquatic Chronic 4	H413	—	H413			
606-138-00-3	(2-butyl-5-nitrobenzofuran-3-yl)[4-(3-dibutylaminopropoxy)phenyl]-methanone	444-800-1	141645-23-0	Flam. Liq. 3 Acute Tox. 4 * STOT RE 2 * Skin Irrit. 2 Eye Dam. 1 Skin Sens. 1 Aquatic Acute 1 Aquatic Chronic 1	H226 H302 H373** H315 H318 H317 H400 H410	GHS02 GHS05 GHS08 GHS07 GHS09 Dgr	H226 H302 H373** H315 H318 H317 H410		M=10	

▼M1

Indeksnr.	International kemisk identifikation	EF nr.	CAS nr.	Klassificering		Mærkning			Specifikke koncentrations-grænser, M-faktorer	Noter
				Fareklasse- og kategorikode(r)	Faresætnings-kode(r)	Piktogram-, signalords-kode(r)	Faresætnings-kode(r)	Suppl. faresætnings-kode(r)		
606-139-00-9	(*S*)-4-(3,4-dichlorophenyl)-3,4-dihydro-2*H*-naphthalen-1-one	444-830-5	124379-29-9	Aquatic Chronic 4	H413	—	H413			
606-140-00-4	2-hydroxy-1-(4-(4-(2-hydroxy-2-methylpropionyl)benzyl)phenyl)-2-methylpropan-1-one	444-860-9	474510-57-1	STOT RE 2 * Aquatic Acute 1 Aquatic Chronic 1	H373** H400 H410	GHS08 GHS09 Wng	H373** H410			
606-141-00-X	sodium 3-(methoxycarbonyl)-4-oxo-3,4,5,6-tetrahydro-2-pyridinolate	418-410-7	—	Eye Irrit. 2	H319	GHS07 Wng	H319			
606-142-00-5	reaction mass of: (1*RS*,2*SR*,7*SR*,8*SR,E*) 9 and 10-ethylidene-3-oxatricyclo[6.2.1.0(^{2,7})]undecan-4-one; (1*RS*,2*SR*,7*SR*,8*SR,Z*)-10-ethylidene-3-oxatricyclo[6.2.1.0(^{2,7})]undecan-4-one; (1*RS*,2*SR*,7*SR*,8*SR,Z*)-9-ethylidene-3-oxatricyclo[6.2.1.0(^{2,7})]undecan-4-one	434-290-9	—	Acute Tox. 4 * Aquatic Chronic 2	H302 H411	GHS07 GHS09 Wng	H302 H411			

▼B

607-001-00-0	formic acid ... %	200-579-1	64-18-6	Skin Corr. 1A	H314	GHS05 Dgr	H314		Skin Corr. 1A; H314: C ≥ 90 % Skin Corr. 1B; H314: 10 % ≤ C < 90 % Skin Irrit. 2; H315: 2 % ≤ C < 10 % Eye Irrit. 2; H319: 2 % ≤ C < 10 %	B

▼B

Indeksnr.	International kemisk identifikation	EF nr.	CAS nr.	Klassificering		Mærkning			Specifikke koncentrations-grænser, M-faktorer	Noter
				Fareklasse- og kategorikode(r)	Faresætnings-kode(r)	Piktogram-, signalords-kode(r)	Faresætnings-kode(r)	Suppl. faresætnings-kode(r)		
607-002-00-6	acetic acid ... %	200-580-7	64-19-7	Flam. Liq. 3 Skin Corr. 1A	H226 H314	GHS02 GHS05 Dgr	H226 H314		Skin Corr. 1A; H314: C ≥ 90 % Skin Corr. 1B; H314: 25 % ≤ C < 90 % Skin Irrit. 2; H315: 10 % ≤ C < 25 % Eye Irrit. 2; H319: 10 % ≤ C < 25 %	B

▼M1

607-003-00-1	chloroacetic acid	201-178-4	79-11-8	Acute Tox. 3 * Acute Tox. 3 * Acute Tox. 3 * Skin Corr. 1B Aquatic Acute 1	H331 H311 H301 H314 H400	GHS06 GHS05 GHS09 Dgr	H331 H311 H301 H314 H400		STOT SE 3; H335: C ≥ 5 %	

▼B

607-004-00-7	TCA (ISO); trichloroacetic acid	200-927-2	76-03-9	Skin Corr. 1A Aquatic Acute 1 Aquatic Chronic 1	H314 H400 H410	GHS05 GHS09 Dgr	H314 H410		STOT SE 3; H335: C ≥ 1 %	
607-005-00-2	TCA-sodium (ISO); sodium trichloroacetate	211-479-2	650-51-1	STOT SE 3 Aquatic Acute 1 Aquatic Chronic 1	H335 H400 H410	GHS07 GHS09 Wng	H335 H410			

▼B

Indeksnr.	International kemisk identifikation	EF nr.	CAS nr.	Klassificering		Mærkning			Specifikke koncentrations-grænser, M-faktorer	Noter
				Fareklasse- og kategorikode(r)	Faresætnings-kode(r)	Piktogram-, signalords-kode(r)	Faresætnings-kode(r)	Suppl. faresætnings-kode(r)		
607-006-00-8	oxalic acid	205-634-3	144-62-7	Acute Tox. 4 * Acute Tox. 4 *	H312 H302	GHS07 Wng	H312 H302		*	
▼M1 607-007-00-3	salts of oxalic acid with the exception of those specified elsewhere in this Annex	—	—	Acute Tox. 4 * Acute Tox. 4 *	H312 H302	GHS07 Wng	H312 H302		*	A
▼B 607-008-00-9	acetic anhydride	203-564-8	108-24-7	Flam. Liq. 3 Acute Tox. 4 * Acute Tox. 4 * Skin Corr. 1B	H226 H332 H302 H314	GHS02 GHS05 GHS07 Dgr	H226 H332 H302 H314		Skin Corr. 1B; H314: C ≥ 25 % Skin Irrit. 2; H315: 5 % ≤ C < 25 % Eye Dam. 1; H318: 5 % ≤ C < 25 % Eye Irrit. 2; H319: 1 % ≤ C < 5 % STOT SE 3; H335: C ≥ 5 %	
607-009-00-4	phthalic anhydride	201-607-5	85-44-9	Acute Tox. 4 * STOT SE 3 Skin Irrit. 2 Eye Dam. 1 Resp. Sens. 1 Skin Sens. 1	H302 H335 H315 H318 H334 H317	GHS08 GHS05 GHS07 Dgr	H302 H335 H315 H318 H334 H317			

▼B

Indeksnr.	International kemisk identifikation	EF nr.	CAS nr.	Klassificering		Mærkning			Specifikke koncentrations-grænser, M-faktorer	Noter
				Fareklasse- og kategorikode(r)	Faresætnings-kode(r)	Piktogram-, signalords-kode(r)	Faresætnings-kode(r)	Suppl. faresætnings-kode(r)		
607-010-00-X	propionic anhydride	204-638-2	123-62-6	Skin Corr. 1B	H314	GHS05 Dgr	H314		Skin Corr. 1B; H314: C ≥ 25 % Skin Irrit. 2; H315: 10 % ≤ C < 25 % Eye Irrit. 2; H319: 10 % ≤ C < 25 %	
607-011-00-5	acetyl chloride	200-865-6	75-36-5	Flam. Liq. 2 Skin Corr. 1B	H225 H314	GHS02 GHS05 Dgr	H225 H314	EUH014		
▼M1 607-012-00-0	benzoyl chloride	202-710-8	98-88-4	Acute Tox. 4 * Acute Tox. 4 * Acute Tox. 4 * Skin Corr. 1B Skin Sens. 1	H332 H312 H302 H314 H317	GHS05 GHS07 Dgr	H332 H312 H302 H314 H317			
▼B 607-013-00-6	dimethyl carbonate	210-478-4	616-38-6	Flam. Liq. 2	H225	GHS02 Dgr	H225			
607-014-00-1	methyl formate	203-481-7	107-31-3	Flam. Liq. 1 Acute Tox. 4 * Acute Tox. 4 * Eye Irrit. 2 STOT SE 3	H224 H332 H302 H319 H335	GHS02 GHS07 Dgr	H224 H332 H302 H319 H335			

▼B

Indeksnr.	International kemisk identifikation	EF nr.	CAS nr.	Klassificering		Mærkning			Specifikke koncentrations-grænser, M-faktorer	Noter
				Fareklasse- og kategorikode(r)	Faresætnings-kode(r)	Piktogram-, signalords-kode(r)	Faresætnings-kode(r)	Suppl. faresætnings-kode(r)		
607-015-00-7	ethyl formate	203-721-0	109-94-4	Flam. Liq. 2 Acute Tox. 4 * Acute Tox. 4 * Eye Irrit. 2 STOT SE 3	H225 H332 H302 H319 H335	GHS02 GHS07 Dgr	H225 H332 H302 H319 H335			
607-016-00-2	propyl formate; [1] isopropyl formate [2]	203-798-0 [1] 210-901-2 [2]	110-74-7 [1] 625-55-8 [2]	Flam. Liq. 2 Eye Irrit. 2 STOT SE 3 STOT SE 3	H225 H319 H335 H336	GHS02 GHS07 Dgr	H225 H319 H335 H336			C
607-017-00-8	butyl formate; [1] *tert*-butyl formate; [2] isobutyl formate [3]	209-772-5 [1] 212-105-0 [2] 208-818-1 [3]	592-84-7 [1] 762-75-4 [2] 542-55-2 [3]	Flam. Liq. 2 Eye Irrit. 2 STOT SE 3	H225 H319 H335	GHS02 GHS07 Dgr	H225 H319 H335			C
607-018-00-3	isopentyl formate; [1] 2-methylbutyl formate [2]	203-769-2 [1] 252-343-2 [2]	110-45-2 [1] 35073-27-9 [2]	Flam. Liq. 2 Eye Irrit. 2 STOT SE 3	H225 H319 H335	GHS02 GHS07 Dgr	H225 H319 H335			C
607-019-00-9	methyl chloroformate	201-187-3	79-22-1	Flam. Liq. 2 Acute Tox. 2 * Acute Tox. 4 * Acute Tox. 4 * Skin Corr. 1B	H225 H330 H312 H302 H314	GHS02 GHS06 GHS05 Dgr	H225 H330 H312 H302 H314			
607-020-00-4	ethyl chloroformate	208-778-5	541-41-3	Flam. Liq. 2 Acute Tox. 2 * Acute Tox. 4 * Skin Corr. 1B	H225 H330 H302 H314	GHS02 GHS06 GHS05 Dgr	H225 H330 H302 H314			
607-021-00-X	methyl acetate	201-185-2	79-20-9	Flam. Liq. 2 Eye Irrit. 2 STOT SE 3	H225 H319 H336	GHS02 GHS07 Dgr	H225 H319 H336	EUH066		

▼B

Indeksnr.	International kemisk identifikation	EF nr.	CAS nr.	Klassificering		Mærkning			Specifikke koncentrations-grænser, M-faktorer	Noter
				Fareklasse- og kategorikode(r)	Faresætnings-kode(r)	Piktogram-, signalords-kode(r)	Faresætnings-kode(r)	Suppl. faresætnings-kode(r)		
607-022-00-5	ethyl acetate	205-500-4	141-78-6	Flam. Liq. 2 Eye Irrit. 2 STOT SE 3	H225 H319 H336	GHS02 GHS07 Dgr	H225 H319 H336	EUH066		
607-023-00-0	vinyl acetate	203-545-4	108-05-4	Flam. Liq. 2	H225	GHS02 Dgr	H225			D
607-024-00-6	propyl acetate; [1] isopropyl acetate [2]	203-686-1 [1] 203-561-1 [2]	109-60-4 [1] 108-21-4 [2]	Flam. Liq. 2 Eye Irrit. 2 STOT SE 3	H225 H319 H336	GHS02 GHS07 Dgr	H225 H319 H336	EUH066		C
607-025-00-1	*n*-butyl acetate	204-658-1	123-86-4	Flam. Liq. 3 STOT SE 3	H226 H336	GHS02 GHS07 Wng	H226 H336	EUH066		
607-026-00-7	*sec*-butyl acetate; [1] isobutyl acetate; [2] *tert*-butyl acetate [3]	203-300-1 [1] 203-745-1 [2] 208-760-7 [3]	105-46-4 [1] 110-19-0 [2] 540-88-5 [3]	Flam. Liq. 2	H225	GHS02 Dgr	H225	EUH066		C
607-027-00-2	methyl propionate	209-060-4	554-12-1	Flam. Liq. 2 Acute Tox. 4 *	H225 H332	GHS02 GHS07 Dgr	H225 H332			
607-028-00-8	ethyl propionate	203-291-4	105-37-3	Flam. Liq. 2	H225	GHS02 Dgr	H225			
607-029-00-3	*n*-butyl propionate; [1] *sec*-butyl propionate; [2] iso-butyl propionate [3]	209-669-5 [1] [2] 208-746-0 [3]	590-01-2 [1] 591-34-4 [2] 540-42-1 [3]	Flam. Liq. 3	H226	GHS02 Wng	H226			C
607-030-00-9	propyl propionate	203-389-7	106-36-5	Flam. Liq. 3 Acute Tox. 4 *	H226 H332	GHS02 GHS07 Wng	H226 H332			

▼B

Indeksnr.	International kemisk identifikation	EF nr.	CAS nr.	Klassificering		Mærkning			Specifikke koncentrationsgrænser, M-faktorer	Noter
				Fareklasse- og kategorikode(r)	Faresætningskode(r)	Piktogram-, signalordskode(r)	Faresætningskode(r)	Suppl. faresætningskode(r)		
607-031-00-4	butyl butyrate	203-656-8	109-21-7	Flam. Liq. 3	H226	GHS02 Wng	H226			C
607-032-00-X	ethyl acrylate	205-438-8	140-88-5	Flam. Liq. 2 Acute Tox. 4 * Acute Tox. 4 * Acute Tox. 4 * Eye Irrit. 2 STOT SE 3 Skin Irrit. 2 Skin Sens. 1	H225 H332 H312 H302 H319 H335 H315 H317	GHS02 GHS07 Dgr	H225 H332 H312 H302 H319 H335 H315 H317		Skin Irrit. 2; H315: C ≥ 5 % Eye Irrit. 2; H319: C ≥ 5 % STOT SE 3; H335: C ≥ 5 %	D
607-033-00-5	*n*-butyl methacrylate	202-615-1	97-88-1	Flam. Liq. 3 Eye Irrit. 2 STOT SE 3 Skin Irrit. 2 Skin Sens. 1	H226 H319 H335 H315 H317	GHS02 GHS07 Wng	H226 H319 H335 H315 H317			D
607-034-00-0	methyl acrylate; methyl propenoate	202-500-6	96-33-3	Flam. Liq. 2 Acute Tox. 4 * Acute Tox. 4 * Acute Tox. 4 * Eye Irrit. 2 STOT SE 3 Skin Irrit. 2 Skin Sens. 1	H225 H332 H312 H302 H319 H335 H315 H317	GHS02 GHS07 Dgr	H225 H332 H312 H302 H319 H335 H315 H317			D
607-035-00-6	methyl methacrylate; methyl 2-methylprop-2-enoate; methyl 2-methylpropenoate	201-297-1	80-62-6	Flam. Liq. 2 STOT SE 3 Skin Irrit. 2 Skin Sens. 1	H225 H335 H315 H317	GHS02 GHS07 Dgr	H225 H335 H315 H317			D

▼B

Indeksnr.	International kemisk identifikation	EF nr.	CAS nr.	Klassificering		Mærkning			Specifikke koncentrations-grænser, M-faktorer	Noter
				Fareklasse- og kategorikode(r)	Faresætnings-kode(r)	Piktogram-, signalords-kode(r)	Faresætnings-kode(r)	Suppl. faresætnings-kode(r)		
607-036-00-1	2-methoxyethyl acetate; methylglycol acetate	203-772-9	110-49-6	Repr. 1B Acute Tox. 4 * Acute Tox. 4 * Acute Tox. 4 *	H360FD H332 H312 H302	GHS08 GHS07 Dgr	H360FD H332 H312 H302			
▼M1 607-037-00-7	2-ethoxyethyl acetate; ethylglycol acetate	203-839-2	111-15-9	Flam. Liq. 3 Repr. 1B Acute Tox. 4 * Acute Tox. 4 * Acute Tox. 4 *	H226 H360FD H332 H312 H302	GHS02 GHS08 GHS07 Dgr	H226 H360FD H332 H312 H302			
▼B 607-038-00-2	2-butoxyethyl acetate; butylglycol acetate	203-933-3	112-07-2	Acute Tox. 4 * Acute Tox. 4 *	H332 H312	GHS07 Wng	H332 H312			
607-039-00-8	2,4-D (ISO); 2,4-dichlorophenoxyacetic acid	202-361-1	94-75-7	Acute Tox. 4 * STOT SE 3 Eye Dam. 1 Skin Sens. 1 Aquatic Chronic 3	H302 H335 H318 H317 H412	GHS05 GHS07 Dgr	H302 H335 H318 H317 H412			
607-040-00-3	salts of 2,4-D	—	—	Acute Tox. 4 * Eye Dam. 1 Skin Sens. 1 Aquatic Chronic 2	H302 H318 H317 H411	GHS05 GHS07 GHS09 Dgr	H302 H318 H317 H411			A
607-041-00-9	2,4,5-T (ISO); 2,4,5-trichlorophenoxy acetic acid	202-273-3	93-76-5	Acute Tox. 4 * Eye Irrit. 2 STOT SE 3 Skin Irrit. 2 Aquatic Acute 1 Aquatic Chronic 1	H302 H319 H335 H315 H400 H410	GHS07 GHS09 Wng	H302 H319 H335 H315 H410			

▼B

Indeksnr.	International kemisk identifikation	EF nr.	CAS nr.	Klassificering		Mærkning			Specifikke koncentrations-grænser, M-faktorer	Noter
				Fareklasse- og kategorikode(r)	Faresætnings-kode(r)	Piktogram-, signalords-kode(r)	Faresætnings-kode(r)	Suppl. faresætnings-kode(r)		
607-042-00-4	salts and esters of 2,4,5-T; salts and esters of 2,4,5-trichlorophenoxy acetic acid	—	—	Acute Tox. 4 * Eye Irrit. 2 STOT SE 3 Skin Irrit. 2 Aquatic Acute 1 Aquatic Chronic 1	H302 H319 H335 H315 H400 H410	GHS07 GHS09 Wng	H302 H319 H335 H315 H410			A
607-043-00-X	dicamba (ISO); 2,5-dichloro-6-methoxybenzoic acid; 3,6-dichloro-2-methoxybenzoic acid	217-635-6	1918-00-9	Acute Tox. 4 * Eye Dam. 1 Aquatic Chronic 3	H302 H318 H412	GHS05 GHS07 Dgr	H302 H318 H412			
607-044-00-5	3,6-dichloro-*o*-anisic acid, compound with dimethylamine (1:1); [1] potassium 3,6-dichloro-*o*-anisate [2]	218-951-7 [1] 233-002-7 [2]	2300-66-5 [1] 10007-85-9 [2]	Eye Irrit. 2 Aquatic Chronic 3	H319 H412	GHS07 Wng	H319 H412			
607-045-00-0	dichlorprop (ISO); 2-(2,4-dichlorophenoxy) propionic acid	204-390-5	120-36-5	Acute Tox. 4 * Acute Tox. 4 * Skin Irrit. 2 Eye Dam. 1	H312 H302 H315 H318	GHS05 GHS07 Dgr	H312 H302 H315 H318			
607-046-00-6	salts of dichlorprop	—	—	Acute Tox. 4 * Acute Tox. 4 * Acute Tox. 4 *	H332 H312 H302	GHS07 Wng	H332 H312 H302			A
607-047-00-1	fenoprop (ISO); 2-(2,4,5-trichlorophenoxy)propionic acid	202-271-2	93-72-1	Acute Tox. 4 * Skin Irrit. 2 Aquatic Acute 1 Aquatic Chronic 1	H302 H315 H400 H410	GHS07 GHS09 Wng	H302 H315 H410			
607-048-00-7	salts of fenoprop; salts of 2-(2,4,5-trichlorophenoxy)propionic acid	—	—	Acute Tox. 4 * Acute Tox. 4 * Acute Tox. 4 * Aquatic Acute 1 Aquatic Chronic 1	H332 H312 H302 H400 H410	GHS07 GHS09 Wng	H332 H312 H302 H410			A

▼B

Indeksnr.	International kemisk identifikation	EF nr.	CAS nr.	Klassificering		Mærkning			Specifikke koncentrations-grænser, M-faktorer	Noter
				Fareklasse- og kategorikode(r)	Faresætnings-kode(r)	Piktogram-, signalords-kode(r)	Faresætnings-kode(r)	Suppl. faresætnings-kode(r)		
607-049-00-2	mecoprop (ISO); 2-(4-chloro-*o*-tolyloxy) propionic acid; (*RS*)-2-(4-chloro-*o*-tolyloxy)propionic acid; [1] 2-(4-chloro-2-methylphenoxy)propionic acid [2]	230-386-8 [1] 202-264-4 [2]	7085-19-0 [1] 708519-0 [2]	Acute Tox. 4 * Skin Irrit. 2 Eye Dam. 1 Aquatic Acute 1 Aquatic Chronic 1	H302 H315 H318 H400 H410	GHS05 GHS07 GHS09 Dgr	H302 H315 H318 H410		M=100	
607-050-00-8	salts of mecoprop	—	—	Acute Tox. 4 * Skin Irrit. 2 Eye Dam. 1 Aquatic Acute 1 Aquatic Chronic 1	H302 H315 H318 H400 H410	GHS05 GHS07 GHS09 Dgr	H302 H315 H318 H410			A
▼M1 607-051-00-3	MCPA (ISO); 4-chloro-*o*-tolyloxyacetic acid	202-360-6	94-74-6	Acute Tox. 4 * Skin Irrit. 2 Eye Dam. 1 Aquatic Acute 1 Aquatic Chronic 1	H302 H315 H318 H400 H410	GHS05 GHS07 GHS09 Dgr	H302 H315 H318 H410			
607-052-00-9	salts and esters of MCPA	—	—	Acute Tox. 4 * Acute Tox. 4 * Acute Tox. 4 * Aquatic Acute 1 Aquatic Chronic 1	H332 H312 H302 H400 H410	GHS07 GHS09 Wng	H332 H312 H302 H410			A
▼B 607-053-00-4	MCPB (ISO); 4-(4-chloro-*o*-tolyloxy) butyric acid	202-365-3	94-81-5	Aquatic Acute 1 Aquatic Chronic 1	H400 H410	GHS09 Wng	H410			
607-054-00-X	salts and esters of MCPB	—	—	Acute Tox. 4 *	H302	GHS07 Wng	H302			A

▼B

Indeksnr.	International kemisk identifikation	EF nr.	CAS nr.	Klassificering		Mærkning			Specifikke koncentrations-grænser, M-faktorer	Noter
				Fareklasse- og kategorikode(r)	Faresætnings-kode(r)	Piktogram-, signalords-kode(r)	Faresætnings-kode(r)	Suppl. faresætnings-kode(r)		
607-055-00-5	endothal-sodium (ISO); disodium 7-oxabicyclo(2,2,1)heptane-2,3-dicarboxylate	204-959-8	129-67-9	Acute Tox. 3 * Acute Tox. 4 * Eye Irrit. 2 STOT SE 3 Skin Irrit. 2	H301 H312 H319 H335 H315	GHS06 Dgr	H301 H312 H319 H335 H315			
607-056-00-0	warfarin (ISO); [1] (*S*)-4-hydroxy-3-(3-oxo-1-phenylbutyl)-2-benzopyrone; [2] (*R*)-4-hydroxy-3-(3-oxo-1-phenylbutyl)-2-benzopyrone [3]	201-377-6 [1] 226-907-3 [2] 226-908-9 [3]	81-81-2 [1] 5543-57-7 [2] 5543-58-8 [3]	Repr. 1A STOT RE 1 Aquatic Chronic 3	H360D *** H372 ** H412	GHS08 Dgr	H360D *** H372 ** H412			
607-057-00-6	coumachlor (ISO); 3-[1-(4-chlorophenyl)-3-oxobutyl]-4-hydroxycoumarin	201-378-1	81-82-3	STOT RE 2 * Aquatic Chronic 3	H373 ** H412	GHS08 Wng	H373 ** H412			
607-058-00-1	coumafuryl (ISO); fumarin; (*RS*)-3-(1-(2-furyl)-3-oxobutyl)4-hydroxycoumarin; 4-hydroxy-3-[3-oxo-1-(2-furyl) butyl]coumarin	204-195-5	117-52-2	Acute Tox. 3 * STOT RE 1 Aquatic Chronic 3	H301 H372 ** H412	GHS06 GHS08 Dgr	H301 H372 ** H412			
607-059-00-7	coumatetralyl; 4-hydroxy-3-(1,2,3,4-tetrahydro-1-naphthyl)coumarin	227-424-0	5836-29-3	Acute Tox. 1 Acute Tox. 2 * STOT RE 1 Aquatic Chronic 3	H310 H300 H372 ** H412	GHS06 GHS08 Dgr	H310 H300 H372 ** H412			
607-060-00-2	dicoumarol; 4,4'-dihydroxy-3,3'-methylenebis(2*H*-chromen-2-one)	200-632-9	66-76-2	STOT RE 1 Acute Tox. 4 * Aquatic Chronic 2	H372 ** H302 H411	GHS08 GHS07 GHS09 Dgr	H372 ** H302 H411			

▼B

Indeksnr.	International kemisk identifikation	EF nr.	CAS nr.	Klassificering		Mærkning			Specifikke koncentrationsgrænser, M-faktorer	Noter
				Fareklasse- og kategorikode(r)	Faresætningskode(r)	Piktogram-, signalordskode(r)	Faresætningskode(r)	Suppl. faresætningskode(r)		
607-061-00-8	acrylic acid; prop-2-enoic acid	201-177-9	79-10-7	Flam. Liq. 3 Acute Tox. 4 * Acute Tox. 4 * Acute Tox. 4 * Skin Corr. 1A Aquatic Acute 1	H226 H332 H312 H302 H314 H400	GHS02 GHS05 GHS07 GHS09 Dgr	H226 H332 H312 H302 H314 H400		STOT SE 3; H335: C ≥ 1 %	D
607-062-00-3	*n*-butyl acrylate	205-480-7	141-32-2	Flam. Liq. 3 Eye Irrit. 2 STOT SE 3 Skin Irrit. 2 Skin Sens. 1	H226 H319 H335 H315 H317	GHS02 GHS07 Wng	H226 H319 H335 H315 H317			D
607-063-00-9	isobutyric acid	201-195-7	79-31-2	Acute Tox. 4 * Acute Tox. 4 *	H312 H302	GHS07 Wng	H312 H302			
607-064-00-4	benzyl chloroformate	207-925-0	501-53-1	Skin Corr. 1B Aquatic Acute 1 Aquatic Chronic 1	H314 H400 H410	GHS05 GHS09 Dgr	H314 H410		STOT SE 3; H335: C ≥ 5 %	
▼M1 607-065-00-X	bromoacetic acid	201-175-8	79-08-3	Acute Tox. 3 * Acute Tox. 3 * Acute Tox. 3 * Skin Corr. 1A Skin Sens. 1 Aquatic Acute 1	H331 H311 H301 H314 H317 H400	GHS06 GHS05 GHS09 Dgr	H331 H311 H301 H314 H317 H400			
▼B 607-066-00-5	dichloroacetic acid	201-207-0	79-43-6	Skin Corr. 1A Aquatic Acute 1	H314 H400	GHS05 GHS09 Dgr	H314 H400			

▼B

Indeksnr.	International kemisk identifikation	EF nr.	CAS nr.	Klassificering		Mærkning			Specifikke koncentrations-grænser, M-faktorer	Noter
				Fareklasse- og kategorikode(r)	Faresætnings-kode(r)	Piktogram-, signalords-kode(r)	Faresætnings-kode(r)	Suppl. faresætnings-kode(r)		
607-067-00-0	dichloroacetyl chloride	201-199-9	79-36-7	Skin Corr. 1A Aquatic Acute 1	H314 H400	GHS05 GHS09 Dgr	H314 H400			
607-068-00-6	iodoacetic acid	200-590-1	64-69-7	Acute Tox. 3 * Skin Corr. 1A	H301 H314	GHS06 GHS05 Dgr	H301 H314			
607-069-00-1	ethyl bromoacetate	203-290-9	105-36-2	Acute Tox. 2 * Acute Tox. 1 Acute Tox. 2 *	H330 H310 H300	GHS06 Dgr	H330 H310 H300			
607-070-00-7	ethyl chloroacetate	203-294-0	105-39-5	Acute Tox. 3 * Acute Tox. 3 * Acute Tox. 3 * Aquatic Acute 1	H331 H311 H301 H400	GHS06 GHS09 Dgr	H331 H311 H301 H400			
607-071-00-2	ethyl methacrylate	202-597-5	97-63-2	Flam. Liq. 2 Eye Irrit. 2 STOT SE 3 Skin Irrit. 2 Skin Sens. 1	H225 H319 H335 H315 H317	GHS02 GHS07 Dgr	H225 H319 H335 H315 H317			D
607-072-00-8	2-hydroxyethyl acrylate	212-454-9	818-61-1	Acute Tox. 3 * Skin Corr. 1B Skin Sens. 1 Aquatic Acute 1	H311 H314 H317 H400	GHS06 GHS05 GHS09 Dgr	H311 H314 H317 H400		* Skin Sens. 1; H317: C ≥ 0,2 %	D
607-073-00-3	4-CPA (ISO); 4-chlorophenoxyacetic acid	204-581-3	122-88-3	Acute Tox. 4 *	H302	GHS07 Wng	H302			

▼B

Indeksnr.	International kemisk identifikation	EF nr.	CAS nr.	Klassificering		Mærkning			Specifikke koncentrations-grænser, M-faktorer	Noter
				Fareklasse- og kategorikode(r)	Faresætnings-kode(r)	Piktogram-, signalords-kode(r)	Faresætnings-kode(r)	Suppl. faresætnings-kode(r)		
607-074-00-9	chlorfenac(ISO); 2,3,6-trichlorophenylacetic acid	201-599-3	85-34-7	Acute Tox. 4 * Aquatic Chronic 2	H302 H411	GHS07 GHS09 Wng	H302 H411			
607-075-00-4	chlorfenprop-methyl; methyl 2-chloro-3-(4-chlorophenyl)propionate	238-413-5	14437-17-3	Acute Tox. 4 * Acute Tox. 4 * Aquatic Acute 1 Aquatic Chronic 1	H312 H302 H400 H410	GHS07 GHS09 Wng	H312 H302 H410			
607-076-00-X	dodine(ISO); dodecylguanidinium acetate	219-459-5	2439-10-3	Acute Tox. 4 * Eye Irrit. 2 Skin Irrit. 2 Aquatic Acute 1 Aquatic Chronic 1	H302 H319 H315 H400 H410	GHS07 GHS09 Wng	H302 H319 H315 H410			
607-077-00-5	erbon (ISO); 2-(2,4,5-trichlorophenoxy)ethyl 2,2-dichloropropionate	—	136-25-4	Acute Tox. 4 * Aquatic Chronic 2	H302 H411	GHS07 GHS09 Wng	H302 H411			
607-078-00-0	fluenetil (ISO); 2-fluoroethyl biphenyl-4-ylacetate	—	4301-50-2	Acute Tox. 1 Acute Tox. 2 *	H310 H300	GHS06 Dgr	H310 H300			
607-079-00-6	kelevan (ISO); ethyl 5-(perchloro-5-hydroxypentacyclo[5,3,0,$0^{2,6}$,$0^{3,9}$,$0^{4,8}$]decan-5-yl)-4-oxopentanoate; ethyl 5-(1,2,3,5,6,7,8,9,10,10-decachloro-4-hydroxypentacyclo(5,2,1,$0^{2,6}$,$0^{3,9}$,$0^{5,8}$)dec-4-yl)-4-oxovalerate	—	4234-79-1	Acute Tox. 3 * Acute Tox. 4 * Aquatic Chronic 2	H311 H302 H411	GHS06 GHS09 Dgr	H311 H302 H411			

▼B

Indeksnr.	International kemisk identifikation	EF nr.	CAS nr.	Klassificering		Mærkning			Specifikke koncentrations-grænser, M-faktorer	Noter
				Fareklasse- og kategorikode(r)	Faresætnings-kode(r)	Piktogram-, signalords-kode(r)	Faresætnings-kode(r)	Suppl. faresætnings-kode(r)		
607-080-00-1	chloroacetyl chloride	201-171-6	79-04-9	Acute Tox. 3 * Acute Tox. 3 * Acute Tox. 3 * STOT RE 1 Skin Corr. 1A Aquatic Acute 1	H331 H311 H301 H372 ** H314 H400	GHS06 GHS08 GHS05 GHS09 Dgr	H331 H311 H301 H372 ** H314 H400	EUH014 EUH029		
607-081-00-7	fluoroacetic acid	205-631-7	144-49-0	Acute Tox. 2 * Aquatic Acute 1	H300 H400	GHS06 GHS09 Dgr	H300 H400			
607-082-00-2	fluoroacetates, soluble	—	—	Acute Tox. 2 * Aquatic Acute 1	H300 H400	GHS06 GHS09 Dgr	H300 H400			A
607-083-00-8	2,4-DB (ISO); 4-(2,4-dichlorophenoxy)butyric acid	202-366-9	94-82-6	Acute Tox. 4 * Aquatic Chronic 2	H302 H411	GHS07 GHS09 Wng	H302 H411			
607-084-00-3	salts of 2,4-DB	—	—	Acute Tox. 4 * Eye Dam. 1 Aquatic Chronic 2	H302 H318 H411	GHS05 GHS07 GHS09 Dgr	H302 H318 H411			A
▼M1										
607-085-00-9	benzyl benzoate	204-402-9	120-51-4	Acute Tox. 4 * Aquatic Chronic 2	H302 H411	GHS07 GHS09 Wng	H302 H411			
▼B										
607-086-00-4	diallyl phthalate	205-016-3	131-17-9	Acute Tox. 4 * Aquatic Acute 1 Aquatic Chronic 1	H302 H400 H410	GHS07 GHS09 Wng	H302 H410			

▼B

Indeksnr.	International kemisk identifikation	EF nr.	CAS nr.	Klassificering		Mærkning			Specifikke koncentrations-grænser, M-faktorer	Noter
				Fareklasse- og kategorikode(r)	Faresætnings-kode(r)	Piktogram-, signalords-kode(r)	Faresætnings-kode(r)	Suppl. faresætnings-kode(r)		
607-088-00-5	methacrylic acid; 2-methylpropenoic acid	201-204-4	79-41-4	Acute Tox. 4 * Acute Tox. 4 * Skin Corr. 1A	H312 H302 H314	GHS05 GHS07 Dgr	H312 H302 H314		STOT SE 3; H335: C ≥ 1 %	D
607-089-00-0	propionic acid ... %	201-176-3	79-09-4	Skin Corr. 1B	H314	GHS05 Dgr	H314		Skin Corr. 1B; H314: C ≥ 25 % Skin Irrit. 2; H319: 10 % ≤ C < 25 % Eye Irrit. 2; H319: 10 % ≤ C < 25 % STOT SE 3; H335: C ≥ 10 %	B
607-090-00-6	thioglycolic acid	200-677-4	68-11-1	Acute Tox. 3 * Acute Tox. 3 * Acute Tox. 3 * Skin Corr. 1B	H331 H311 H301 H314	GHS06 GHS05 Dgr	H331 H311 H301 H314		*	
607-091-00-1	trifluoroacetic acid . . . %	200-929-3	76-05-1	Acute Tox. 4 *	H332	GHS05	H332		*	B
				Skin Corr. 1A Aquatic Chronic 3	H314 H412	GHS07 Dgr	H314 H412			
607-092-00-7	methyl lactate; [1] methyl (±)-lactate; [2] methyl (*R*)-lactate; [3] methyl (*S*)-(-)-lactate [4]	208-930-0 [1] 218-449-8 [2] 241-420-6 [3] 248-704-9 [4]	547-64-8 [1] 2155-30-8 [2] 17392-83-5 [3] 27871-49-4 [4]	Flam. Liq. 3 Eye Irrit. 2 STOT SE 3	H226 H319 H335	GHS02 GHS07 Wng	H226 H319 H335			C
607-093-00-2	propionyl chloride	201-170-0	79-03-8	Flam. Liq. 2 Skin Corr. 1B	H225 H314	GHS02 GHS05 Dgr	H225 H314	EUH014		B D

▼B

Indeksnr.	International kemisk identifikation	EF nr.	CAS nr.	Klassificering		Mærkning			Specifikke koncentrationsgrænser, M-faktorer	Noter
				Fareklasse- og kategorikode(r)	Faresætningskode(r)	Piktogram-, signalordskode(r)	Faresætningskode(r)	Suppl. faresætningskode(r)		
607-094-00-8	peracetic acid . . . %	201-186-8	79-21-0	Flam. Liq. 3 Org. Perox. D **** Acute Tox. 4 * Acute Tox. 4 * Acute Tox. 4 * Skin Corr. 1A Aquatic Acute 1	H226 H242 H332 H312 H302 H314 H400	GHS02 GHS05 GHS07 GHS09 Dgr	H226 H242 H332 H312 H302 H314 H400		* STOT SE 3; H335: C ≥ 1 %	B D
▼M1 607-095-00-3	maleic acid	203-742-5	110-16-7	Acute Tox. 4 * Eye Irrit. 2 STOT SE 3 Skin Irrit. 2 Skin Sens. 1	H302 H319 H335 H315 H317	GHS07 Wng	H302 H319 H335 H315 H317		Skin Sens. 1; H317: C ≥ 0,1 %	
▼B 607-096-00-9	maleic anhydride	203-571-6	108-31-6	Acute Tox. 4 * Skin Corr. 1B Resp. Sens. 1 Skin Sens. 1	H302 H314 H334 H317	GHS08 GHS05 GHS07 Dgr	H302 H314 H334 H317			
607-097-00-4	benzene-1,2,4-tricarboxylic acid 1,2-anhydride; trimellitic anhydride	209-008-0	552-30-7	STOT SE 3 Eye Dam. 1 Resp. Sens. 1 Skin Sens. 1	H335 H318 H334 H317	GHS08 GHS05 GHS07 Dgr	H335 H318 H334 H317			
607-098-00-X	benzene-1,2:4,5-tetracarboxylic dianhydride; benzene-1,2:4,5-tetracarboxylic dianhydride; pyromellitic dianhydride	201-898-9	89-32-7	Eye Dam. 1 Resp. Sens. 1 Skin Sens. 1	H318 H334 H317	GHS08 GHS05 Dgr	H318 H334 H317			

▼B

Indeksnr.	International kemisk identifikation	EF nr.	CAS nr.	Klassificering		Mærkning			Specifikke koncentrations-grænser, M-faktorer	Noter
				Fareklasse- og kategorikode(r)	Faresætnings-kode(r)	Piktogram-, signalords-kode(r)	Faresætnings-kode(r)	Suppl. faresætnings-kode(r)		
607-099-00-5	1,2,3,6-tetrahydrophthalic anhydride; [1] *cis*—1,2,3,6-tetrahydrophthalic anhydride; [2] 3,4,5,6-tetrahydrophthalic anhydride; [3] tetrahydrophthalic anhydride [4]	201-605-4 [1] 213-308-7 [2] 219-374-3 [3] 247-570-9 [4]	85-43-8 [1] 935-79-5 [2] 2426-02-0 [3] 26266-63-7 [4]	Eye Dam. 1 Resp. Sens. 1 Skin Sens. 1 Aquatic Chronic 3	H318 H334 H317 H412	GHS08 GHS05 Dgr	H318 H334 H317 H412			C
607-100-00-9	benzophenone-3,3',4,4'-tetracarboxylic dianhydride; 4,4'-carbonyldi(phthalic anhydride)	219-348-1	2421-28-5	Eye Irrit. 2 STOT SE 3	H319 H335	GHS07 Wng	H319 H335		Eye Irrit. 2; H319: C ≥ 1 % STOT SE 3; H335: C ≥ 1 %	
607-101-00-4	1,4,5,6,7,7-hexachlorobicyclo [2,2,1]hept-5-ene-2,3-dicarboxylic anhydride chlorendic anhydride	204-077-3	115-27-5	Eye Irrit. 2 STOT SE 3 Skin Irrit. 2	H319 H335 H315	GHS07 Wng	H319 H335 H315		Skin Irrit. 2; H315: C ≥ 1 % Eye Irrit. 2; H319: C ≥ 1 % STOT SE 3; H335: C ≥ 1 %	
607-102-00-X	cyclohexane-1,2-dicarboxylic anhydride; [1] *cis*-cyclohexane-1,2-dicarboxylic anhydride; [2] *trans*-cyclohexane-1,2-dicarboxylic anhydride [3]	201-604-9 [1] 236-086-3 [2] 238-009-9 [3]	85-42-7 [1] 13149-00-3 [2] 14166-21-3 [3]	Eye Dam. 1 Resp. Sens. 1 Skin Sens. 1	H318 H334 H317	GHS08 GHS05 Dgr	H318 H334 H317			C
▼M1 607-103-00-5	succinic anhydride	203-570-0	108-30-5	Acute Tox. 4 * Eye Irrit. 2 STOT SE 3	H302 H319 H335	GHS07 Wng	H302 H319 H335		* Eye Irrit. 2; H319: C ≥ 1 % STOT SE 3; H335: C ≥ 1 %	

▼B

Indeksnr.	International kemisk identifikation	EF nr.	CAS nr.	Klassificering		Mærkning			Specifikke koncentrationsgrænser, M-faktorer	Noter
				Fareklasse- og kategorikode(r)	Faresætningskode(r)	Piktogram-, signalordskode(r)	Faresætningskode(r)	Suppl. faresætningskode(r)		
607-104-00-0	cyclopentane-1,2,3,4-tetracarboxylic dianhydride	227-964-7	6053-68-5	Eye Irrit. 2 STOT SE 3	H319 H335	GHS07 Wng	H319 H335		Eye Irrit. 2; H319: C ≥ 1 % STOT SE 3; H335: C ≥ 1 %	
607-105-00-6	8,9,10-trinorborn-5-ene-2,3-dicarboxylic anhydride; [1] 1,2,3,6-tetrahydro-3,6-methanophthalic anhydride; [2] (1α,2α,3β,6β)-1,2,3,6-tetrahydro-3,6-methanophthalic anhydride [3]	204-957-7 [1] 212-557-9 [2] 220-384-5 [3]	129-64-6 [1] 826-62-0 [2] 2746-19-2 [3]	Eye Dam. 1 Resp. Sens. 1 Skin Sens. 1	H318 H334 H317	GHS08 GHS05 Dgr	H318 H334 H317			C
607-106-00-1	8,9-dinorborn-5-ene-2,3-dicarboxylic anhydride	—	123748-85-6	Acute Tox. 4 * Eye Irrit. 2 STOT SE 3 Skin Irrit. 2 Resp. Sens. 1	H302 H319 H335 H315 H334	GHS08 GHS07 Dgr	H302 H319 H335 H315 H334		STOT SE 3; H335: C ≥ 10 %	C
607-107-00-7	2-ethylhexyl acrylate	203-080-7	103-11-7	STOT SE 3 Skin Irrit. 2 Skin Sens. 1	H335 H315 H317	GHS07 Wng	H335 H315 H317			D
607-108-00-2	2-hydroxy-1-methylethylacrylate; [1] 2-hydroxypropylacrylate; [2] acrylic acid, monoester with propane-1,2-diol [3]	220-852-9 [1] 213-663-8 [2] 247-118-0 [3]	2918-23-2 [1] 999-61-1 [2] 25584-83-2 [3]	Acute Tox. 3 * Acute Tox. 3 * Acute Tox. 3 * Skin Corr. 1B Skin Sens. 1	H331 H311 H301 H314 H317	GHS06 GHS05 Dgr	H331 H311 H301 H314 H317		* Skin Sens. 1; H317: C ≥ 0,2 %	C D
607-109-00-8	hexamethylene diacrylate; hexane-1,6-diol diacrylate	235-921-9	13048-33-4	Eye Irrit. 2 Skin Irrit. 2 Skin Sens. 1	H319 H315 H317	GHS07 Wng	H319 H315 H317			D

▼B

Indeksnr.	International kemisk identifikation	EF nr.	CAS nr.	Klassificering		Mærkning			Specifikke koncentrations-grænser, M-faktorer	Noter
				Fareklasse- og kategorikode(r)	Faresætnings-kode(r)	Piktogram-, signalords-kode(r)	Faresætnings-kode(r)	Suppl. faresætnings-kode(r)		
607-110-00-3	pentaerythritol triacrylate	222-540-8	3524-68-3	Eye Irrit. 2 Skin Irrit. 2 Skin Sens. 1	H319 H315 H317	GHS07 Wng	H319 H315 H317			D
607-111-00-9	2,2-bis(acryloyloxymethyl)butyl acrylate; trimethylolpropane triacrylate	239-701-3	15625-89-5	Eye Irrit. 2 Skin Irrit. 2 Skin Sens. 1	H319 H315 H317	GHS07 Wng	H319 H315 H317			D
607-112-00-4	2,2-dimethyltrimethylene diacrylate; neopentyl glycol diacrylate	218-741-5	2223-82-7	Acute Tox. 3 * Eye Irrit. 2 Skin Irrit. 2 Skin Sens. 1	H311 H319 H315 H317	GHS06 Dgr	H311 H319 H315 H317		*	D
607-113-00-X	isobutyl methacrylate	202-613-0	97-86-9	Flam. Liq. 3 Eye Irrit. 2 STOT SE 3 Skin Irrit. 2 Skin Sens. 1 Aquatic Acute 1	H226 H319 H335 H315 H317 H400	GHS02 GHS07 GHS09 Wng	H226 H319 H335 H315 H317 H400			D
607-114-00-5	ethylene dimethacrylate	202-617-2	97-90-5	STOT SE 3 Skin Sens. 1	H335 H317	GHS07 Wng	H335 H317		STOT SE 3; H335: C ≥ 10 %	D
607-115-00-0	isobutyl acrylate	203-417-8	106-63-8	Flam. Liq. 3 Acute Tox. 4 * Acute Tox. 4 * Skin Irrit. 2 Skin Sens. 1	H226 H332 H312 H315 H317	GHS02 GHS07 Wng	H226 H332 H312 H315 H317			D
607-116-00-6	cyclohexyl acrylate	221-319-3	3066-71-5	STOT SE 3 Skin Irrit. 2 Aquatic Chronic 2	H335 H315 H411	GHS07 GHS09 Wng	H335 H315 H411		STOT SE 3; H335: C ≥ 10 %	D

▼B

Indeksnr.	International kemisk identifikation	EF nr.	CAS nr.	Klassificering		Mærkning			Specifikke koncentrationsgrænser, M-faktorer	Noter
				Fareklasse- og kategorikode(r)	Faresætningskode(r)	Piktogram-, signalordskode(r)	Faresætningskode(r)	Suppl. faresætningskode(r)		
607-117-00-1	2,3-epoxypropyl acrylate; glycidyl acrylate	203-440-3	106-90-1	Acute Tox. 3 * Acute Tox. 3 * Acute Tox. 3 * Skin Corr. 1B Skin Sens. 1	H331 H311 H301 H314 H317	GHS06 GHS05 Dgr	H331 H311 H301 H314 H317		* Skin Sens. 1; H317: C ≥ 0,2 %	D
607-118-00-7	1-methyltrimethylene diacrylate; 1,3-butylene glycol diacrylate	243-105-9	19485-03-1	Acute Tox. 4 * Skin Corr. 1B Skin Sens. 1	H312 H314 H317	GHS05 GHS07 Dgr	H312 H314 H317			D
607-119-00-2	tetramethylene diacrylate; 1,4-butyleneglycol diacrylate	213-979-6	1070-70-8	Acute Tox. 4 * Skin Corr. 1B Skin Sens. 1	H312 H314 H317	GHS05 GHS07 Dgr	H312 H314 H317			D
607-120-00-8	2,2'-oxydiethyl diacrylate; diethylene glycol diacrylate	223-791-6	4074-88-8	Acute Tox. 3 * Eye Irrit. 2 Skin Irrit. 2 Skin Sens. 1	H311 H319 H315 H317	GHS06 Dgr	H311 H319 H315 H317		* Skin Sens. 1; H317: C ≥ 0,2 %	D
607-121-00-3	8,9,10-trinorborn-2-yl acrylate	—	10027-06-2	Acute Tox. 4 * Skin Irrit. 2 Skin Sens. 1	H312 H315 H317	GHS07 Wng	H312 H315 H317			D
607-122-00-9	pentaerythritol tetraacrylate	225-644-1	4986-89-4	Eye Irrit. 2 Skin Irrit. 2 Skin Sens. 1	H319 H315 H317	GHS07 Wng	H319 H315 H317			D
607-123-00-4	2,3-epoxypropyl methacrylate; glycidyl methacrylate	203-441-9	106-91-2	Acute Tox. 4 * Acute Tox. 4 * Acute Tox. 4 * Eye Irrit. 2 Skin Irrit. 2 Skin Sens. 1	H332 H312 H302 H319 H315 H317	GHS07 Wng	H332 H312 H302 H319 H315 H317			D

▼B

Indeksnr.	International kemisk identifikation	EF nr.	CAS nr.	Klassificering		Mærkning			Specifikke koncentrations-grænser, M-faktorer	Noter
				Fareklasse- og kategorikode(r)	Faresætnings-kode(r)	Piktogram-, signalords-kode(r)	Faresætnings-kode(r)	Suppl. faresætnings-kode(r)		
607-124-00-X	2-hydroxyethyl methacrylate	212-782-2	868-77-9	Eye Irrit. 2 Skin Irrit. 2 Skin Sens. 1	H319 H315 H317	GHS07 Wng	H319 H315 H317			D
607-125-00-5	2-hydroxypropyl methacrylate; [1] 3-hydroxypropyl methacrylate [2]	213-090-3 [1] 220-426-2 [2]	923-26-2 [1] 2761-09-3 [2]	Eye Irrit. 2 Skin Sens. 1	H319 H317	GHS07 Wng	H319 H317			C D
607-126-00-0	2,2'-(ethylenedioxy)diethyl diacrylate; triethylene glycol diacrylate	216-853-9	1680-21-3	Eye Irrit. 2 Skin Irrit. 2 Skin Sens. 1	H319 H315 H317	GHS07 Wng	H319 H315 H317			D
607-127-00-6	2-diethylaminoethyl methacrylate	203-275-7	105-16-8	Acute Tox. 4 * Eye Irrit. 2 Skin Irrit. 2 Skin Sens. 1	H332 H319 H315 H317	GHS07 Wng	H332 H319 H315 H317			D
607-128-00-1	2-*tert*-butylaminoethyl methacrylate	223-228-4	3775-90-4	Eye Irrit. 2 Skin Irrit. 2 Skin Sens. 1	H319 H315 H317	GHS07 Wng	H319 H315 H317			D
607-129-00-7	ethyl lactate; ethyl DL-lactate; [1] ethyl (*S*)-2-hydroxypropionate; ethyl L-lactate; ethyl-(*S*)-lactate [2]	202-598-0 [1] 211-694-1 [2]	97-64-3 [1] 687-47-8 [2]	Flam. Liq. 3 STOT SE 3 Eye Dam. 1	H226 H335 H318	GHS02 GHS05 GHS07 Dgr	H226 H335 H318			C
607-130-00-2	pentyl acetate; [1] isopentyl acetate; [2] 1-methylbutyl acetate; [3] 2-methylbutyl acetat; [4] 2(or 3)-methylbutyl acetate [5]	211-047-3 [1] 204-662-3 [2] 210-946-8 [3] 210-843-8 [4] 282-263-3 [5]	628-63-7 [1] 123-92-2 [2] 626-38-0 [3] 624-41-9 [4] 84145-37-9 [5]	Flam. Liq. 3	H226	GHS02 Wng	H226	EUH066		C
607-131-00-8	isopentyl propionate; [1] pentyl propionate; [2] 2-methylbutyl propionate [3]	203-322-1 [1] 210-852-7 [2] 219-449-0 [3]	105-68-0 [1] 624-54-4 [2] 2438-20-2 [3]	Flam. Liq. 3	H226	GHS02 Wng	H226			C

▼B

Indeksnr.	International kemisk identifikation	EF nr.	CAS nr.	Klassificering		Mærkning			Specifikke koncentrationsgrænser, M-faktorer	Noter
				Fareklasse- og kategorikode(r)	Faresætningskode(r)	Piktogram-, signalordskode(r)	Faresætningskode(r)	Suppl. faresætningskode(r)		
607-132-00-3	2-dimethylaminoethyl methacrylate	220-688-8	2867-47-2	Acute Tox. 4 * Acute Tox. 4 * Eye Irrit. 2 Skin Irrit. 2 Skin Sens. 1	H312 H302 H319 H315 H317	GHS07 Wng	H312 H302 H319 H315 H317			D
607-133-00-9	monoalkyl or monoaryl or monoalkylaryl esters of acrylic acid with the exception of those specified elsewhere in this Annex	—	—	Eye Irrit. 2 STOT SE 3 Skin Irrit. 2 Aquatic Chronic 2	H319 H335 H315 H411	GHS07 GHS09 Wng	H319 H335 H315 H411		STOT SE 3; H335: C ≥ 10 %	A
607-134-00-4	monoalkyl or monoaryl or monoalkyaryl esters of methacrylic acid with the exception of those specified elsewhere in this Annex	—	—	Eye Irrit. 2 STOT SE 3 Skin Irrit. 2	H319 H335 H315	GHS07 Wng	H319 H335 H315		STOT SE 3; H335: C ≥ 10 %	A
607-135-00-X	butyric acid	203-532-3	107-92-6	Skin Corr. 1B	H314	GHS05 Dgr	H314			
607-136-00-5	butyryl chloride	205-498-5	141-75-3	Flam. Liq. 2 Skin Corr. 1B	H225 H314	GHS02 GHS05 Dgr	H225 H314			
607-137-00-0	methyl acetoacetate	203-299-8	105-45-3	Eye Irrit. 2	H319	GHS07 Wng	H319			
607-138-00-6	butyl chloroformate; chloroformic acid butyl ester	209-750-5	592-34-7	Flam. Liq. 3 Acute Tox. 3 * Skin Corr. 1B	H226 H331 H314	GHS02 GHS06 GHS05 Dgr	H226 H331 H314			
607-139-00-1	2-chloropropionic acid	209-952-3	598-78-7	Acute Tox. 4 * Skin Corr. 1A	H302 H314	GHS05 GHS07 Dgr	H302 H314			

▼B

Indeksnr.	International kemisk identifikation	EF nr.	CAS nr.	Klassificering		Mærkning			Specifikke koncentrations-grænser, M-faktorer	Noter
				Fareklasse- og kategorikode(r)	Faresætnings-kode(r)	Piktogram-, signalords-kode(r)	Faresætnings-kode(r)	Suppl. faresætnings-kode(r)		
607-140-00-7	isobutyryl chloride	201-194-1	79-30-1	Flam. Liq. 2 Skin Corr. 1A	H225 H314	GHS02 GHS05 Dgr	H225 H314			
607-141-00-2	oxydiethylene bis(chloroformate)	203-430-9	106-75-2	Acute Tox. 4 * Skin Irrit. 2 Eye Dam. 1 Aquatic Chronic 2	H302 H315 H318 H411	GHS05 GHS07 GHS09 Dgr	H302 H315 H318 H411			

▼M1

607-142-00-8	propyl chloroformate; chloroformic acid propylester; *n*-propyl chloroformate	203-687-7	109-61-5	Flam. Liq. 2 Acute Tox. 3 * Skin Corr. 1B	H225 H331 H314	GHS02 GHS06 GHS05 Dgr	H225 H331 H314			

▼B

607-143-00-3	valeric acid	203-677-2	109-52-4	Skin Corr. 1B Aquatic Chronic 3	H314 H412	GHS05 Dgr	H314 H412			
607-144-00-9	adipic acid	204-673-3	124-04-9	Eye Irrit. 2	H319	GHS07 Wng	H319			
607-145-00-4	methanesulphonic acid	200-898-6	75-75-2	Skin Corr. 1B	H314	GHS05 Dgr	H314			
607-146-00-X	fumaric acid	203-743-0	110-17-8	Eye Irrit. 2	H319	GHS07 Wng	H319			
607-147-00-5	oxalic acid diethylester; diethyl oxalate	202-464-1	95-92-1	Acute Tox. 4 * Eye Irrit. 2	H302 H319	GHS07 Wng	H302 H319			

▼B

Indeksnr.	International kemisk identifikation	EF nr.	CAS nr.	Klassificering		Mærkning			Specifikke koncentrations-grænser, M-faktorer	Noter
				Fareklasse- og kategorikode(r)	Faresætnings-kode(r)	Piktogram-, signalords-kode(r)	Faresætnings-kode(r)	Suppl. faresætnings-kode(r)		
607-148-00-0	guanidinium chloride; guanadine hydrochloride	200-002-3	50-01-1	Acute Tox. 4 * Eye Irrit. 2 Skin Irrit. 2	H302 H319 H315	GHS07 Wng	H302 H319 H315			
607-149-00-6	urethane (INN); ethyl carbamate	200-123-1	51-79-6	Carc. 1B	H350	GHS08 Dgr	H350			
607-150-00-1	endothal (ISO); 7-oxabicyclo(2,2,1)heptane-2,3-dicarboxylic acid	205-660-5	145-73-3	Acute Tox. 3 * Acute Tox. 4 * Eye Irrit. 2 STOT SE 3 Skin Irrit. 2	H301 H312 H319 H335 H315	GHS06 Dgr	H301 H312 H319 H335 H315			
607-151-00-7	propargite (ISO); 2-(4-*tert*-butylphenoxy) cyclohexyl prop-2-ynyl sulphite	219-006-1	2312-35-8	Carc. 2 Acute Tox. 3 * Skin Irrit. 2 Eye Dam. 1 Aquatic Acute 1 Aquatic Chronic 1	H351 H331 H315 H318 H400 H410	GHS06 GHS08 GHS05 GHS09 Dgr	H351 H331 H315 H318 H410		M=10	
607-152-00-2	2,3,6-TBA (ISO); 2,3,6-trichlorobenzoic acid	200-026-4	50-31-7	Acute Tox. 4 * Aquatic Chronic 2	H302 H411	GHS07 GHS09 Wng	H302 H411			
607-153-00-8	benazolin (ISO); 4-chloro-2,3-dihydro-2-oxo-1,3-benzothiazol-3-ylacetic acid	223-297-0	3813-05-6	Eye Irrit. 2 Skin Irrit. 2 Aquatic Chronic 3	H319 H315 H412	GHS07 Wng	H319 H315 H412			

▼B

Indeksnr.	International kemisk identifikation	EF nr.	CAS nr.	Klassificering		Mærkning			Specifikke koncentrations-grænser, M-faktorer	Noter
				Fareklasse- og kategorikode(r)	Faresætnings-kode(r)	Piktogram-, signalords-kode(r)	Faresætnings-kode(r)	Suppl. faresætnings-kode(r)		
607-154-00-3	ethyl *N*-benzoyl-*N*-(3,4-dichlorophenyl)-DL-alaninate; benzoylprop-ethyl (ISO)	244-845-5	22212-55-1	Acute Tox. 4 * Aquatic Acute 1 Aquatic Chronic 1	H302 H400 H410	GHS07 GHS09 Wng	H302 H410			
607-155-00-9	3-(3-amino-5-(1-methylguanidino)-1-oxopentylamino-6-(4-amino-2-oxo-2,3-dihydro-pyrimidin-1-yl)-2,3-dihydro-(6*H*)-pyran-2-carboxylic acid; blasticidin-s	—	2079-00-7	Acute Tox. 2 *	H300	GHS06 Dgr	H300			
607-156-00-4	chlorfenson (ISO); 4-chlorophenyl 4-chlorobenzenesulfonate	201-270-4	80-33-1	Acute Tox. 4 * Skin Irrit. 2 Aquatic Acute 1 Aquatic Chronic 1	H302 H315 H400 H410	GHS07 GHS09 Wng	H302 H315 H410			
607-157-00-X	3-(3-biphenyl-4-yl-1,2,3,4-tetrahydro-1-naphthyl)-4-hydroxycoumarin; difenacoum	259-978-4	56073-07-5	Acute Tox. 2 * STOT RE 1 Aquatic Acute 1 Aquatic Chronic 1	H300 H372 ** H400 H410	GHS06 GHS08 GHS09 Dgr	H300 H372 ** H410			
607-158-00-5	sodium salt of chloroacetic acid; sodium chloroacetate	223-498-3	3926-62-3	Acute Tox. 3 * Skin Irrit. 2 Aquatic Acute 1	H301 H315 H400	GHS06 GHS09 Dgr	H301 H315 H400			
607-159-00-0	chlorobenzilate (ISO); ethyl 2,2-di(4-chlorophenyl)-2-hydroxyacetate; ethyl 4,4'-dichlorobenzilate	208-110-2	510-15-6	Acute Tox. 4 * Aquatic Acute 1 Aquatic Chronic 1	H302 H400 H410	GHS07 GHS09 Wng	H302 H410			

▼B

Indeksnr.	International kemisk identifikation	EF nr.	CAS nr.	Klassificering		Mærkning			Specifikke koncentrations-grænser, M-faktorer	Noter
				Fareklasse- og kategorikode(r)	Faresætnings-kode(r)	Piktogram-, signalords-kode(r)	Faresætnings-kode(r)	Suppl. faresætnings-kode(r)		
607-160-00-6	isobutyl 2-(4-(4-chlorophenoxy)phenoxy)propionate; clofop-isobutyl (ISO)	—	51337-71-4	Acute Tox. 4 *	H302	GHS07 Wng	H302			
607-161-00-1	diethanolamine salt of 4-CPA	—	—	Acute Tox. 4 *	H302	GHS07 Wng	H302			
▼M1 607-162-00-7	dalapon; 2,2-dichloropropionic acid; [1] dalapon-sodium; sodium 2,2-dichloropropionate [2]	200-923-0 [1] 204-828-5 [2]	75-99-0 [1] 127-20-8 [2]	Skin Irrit. 2 Eye Dam. 1 Aquatic Chronic 3	H315 H318 H412	GHS05 Dgr	H315 H318 H412			
▼B 607-163-00-2	3-acetyl-6-methyl-2*H*-pyran-2,4(3*H*)-dione; dehydracetic acid	208-293-9	520-45-6	Acute Tox. 4 *	H302	GHS07 Wng	H302			
607-164-00-8	sodium 1-(3,4-dihydro-6-methyl-2,4-dioxo-2*H*-pyran-3-ylidene)ethonolate; sodium dehydracetate	224-580-1	4418-26-2	Acute Tox. 4 *	H302	GHS07 Wng	H302			
607-165-00-3	diclofop-methyl (ISO) methyl 2-(4-(2,4-dichlorophenoxy)phenoxy)propionate; methyl (*RS*)-2-[4-(2,4-dichlorophenoxy)phenoxy]propionate;	257-141-8	51338-27-3	Acute Tox. 4 * Skin Sens. 1 Aquatic Acute 1 Aquatic Chronic 1	H302 H317 H400 H410	GHS07 GHS09 Wng	H302 H317 H410			

▼B

Indeksnr.	International kemisk identifikation	EF nr.	CAS nr.	Klassificering		Mærkning			Specifikke koncentrations-grænser, M-faktorer	Noter
				Fareklasse- og kategorikode(r)	Faresætnings-kode(r)	Piktogram-, signalords-kode(r)	Faresætnings-kode(r)	Suppl. faresætnings-kode(r)		
607-166-00-9	medinoterb acetate (ISO); 6-*tert*-butyl-3-methyl-2,4-dinitrophenyl acetate	219-634-6	2487-01-6	Acute Tox. 3 * Acute Tox. 4 *	H301 H312	GHS06 Dgr	H301 H312			
607-167-00-4	sodium 3-chloroacrylate	—	4312-97-4	Acute Tox. 4 * Acute Tox. 4 *	H312 H302	GHS07 Wng	H312 H302			
607-168-00-X	dipropyl 6,7-methylenedioxy-1,2,3,4-tetrahydro-3-methylnaphthalene-1,2-dicarboxylate; propylisome	—	83-59-0	Acute Tox. 3 * Acute Tox. 4 * Aquatic Acute 1 Aquatic Chronic 1	H311 H302 H400 H410	GHS06 GHS09 Dgr	H311 H302 H410			
607-169-00-5	sodium fluoroacetate	200-548-2	62-74-8	Acute Tox. 2 * Acute Tox. 1 Acute Tox. 2 * Aquatic Acute 1	H330 H310 H300 H400	GHS06 GHS09 Dgr	H330 H310 H300 H400			
607-170-00-0	bis(1,2,3-trithiacyclohexyldimethylammonium) oxalate; thiocyclam-oxalate	250-859-2	31895-22-4	Acute Tox. 4 * Acute Tox. 4 * Aquatic Acute 1 Aquatic Chronic 1	H312 H302 H400 H410	GHS07 GHS09 Wng	H312 H302 H410			
607-172-00-1	4-hydroxy-3-(3-(4'-bromo-4-biphenylyl)-1,2,3,4-tetrahydro-1-naphthyl)coumarin; brodifacoum	259-980-5	56073-10-0	Acute Tox. 1 Acute Tox. 2 * STOT RE 1 Aquatic Acute 1 Aquatic Chronic 1	H310 H300 H372 ** H400 H410	GHS06 GHS08 GHS09 Dgr	H310 H300 H372 ** H410			
607-173-00-7	dimethyl (3-methyl-4-(5-nitro-3-ethoxycarbonyl-2-thienyl)azo)phenylnitrilodipropionate	400-460-6	—	Skin Sens. 1 Aquatic Chronic 3	H317 H412	GHS07 Wng	H317 H412			

▼B

Indeksnr.	International kemisk identifikation	EF nr.	CAS nr.	Klassificering		Mærkning			Specifikke koncentrations-grænser, M-faktorer	Noter
				Fareklasse- og kategorikode(r)	Faresætnings-kode(r)	Piktogram-, signalords-kode(r)	Faresætnings-kode(r)	Suppl. faresætnings-kode(r)		
607-174-00-2	reaction mass of dodecyl 3-(2,2,4,4-tetramethyl-21-oxo-7-oxa-3,20-diazadispiro(5,1,11,2)henicosan-20-yl)propionate and tetradecyl 3-(2,2,4,4-tetramethyl-21-oxo-7-oxa-3,20-diazadispiro(5,1,11,2)henicosan-20-yl)propionate	400-580-9	—	Skin Irrit. 2 Aquatic Chronic 2	H315 H411	GHS07 GHS09 Wng	H315 H411			
607-175-00-8	methyl 2-(2-nitrobenzylidene)acetoacetate	400-650-9	39562-27-1	Skin Sens. 1 Aquatic Chronic 2	H317 H411	GHS07 GHS09 Wng	H317 H411			
607-176-00-3	reaction mass of α-3-(3-(2*H*-benzotriazol-2-yl)-5-*tert*-butyl-4-hydroxyphenyl)propionyl-ω-hydroxy-poly(oxyethylene) and α-3-(3-(2*H*-benzotriazol-2-yl)-5-*tert*-butyl-4-hydroxyphenyl)propionyl-ω-3-(3-(2*H*-benzotriazol-2-yl)-5-*tert*-butyl-4-hydroxyphenyl)propionyloxy-poly(oxyethylene)	400-830-7	—	Skin Sens. 1 Aquatic Chronic 2	H317 H411	GHS07 GHS09 Wng	H317 H411			

▼M1

607-177-00-9	tribenuron-methyl (ISO); 2-[4-methoxy-6-methyl-1,3,5-triazin-2-yl(methyl)carbamoylsulfamoyl]benzoic acid methyl ester; methyl 2-(3-(4-methoxy-6-methyl-1,3,5-triazin-2-yl)-3methylureidosulfonyl)benzoate	401-190-1	101200-48-0	Skin Sens. 1 Aquatic Acute 1 Aquatic Chronic 1	H317 H400 H410	GHS07 GHS09 Wng	H317 H410		M=100	

▼B

Indeksnr.	International kemisk identifikation	EF nr.	CAS nr.	Klassificering		Mærkning			Specifikke koncentrations-grænser, M-faktorer	Noter
				Fareklasse- og kategorikode(r)	Faresætnings-kode(r)	Piktogram-, signalords-kode(r)	Faresætnings-kode(r)	Suppl. faresætnings-kode(r)		
607-178-00-4	methyl α-((4,6-dimethoxypyrimidin-2-yl)ureidosulphonyl)-*o*-toluate	401-340-6	83055-99-6	Skin Sens. 1 Aquatic Chronic 2	H317 H411	GHS07 GHS09 Wng	H317 H411			
607-179-00-X	(benzothiazol-2-ylthio)succinic acid	401-450-4	95154-01-1	Skin Sens. 1	H317	GHS07 Wng	H317			
607-180-00-5	potassium 2-hydroxycarbazole-1-carboxylate	401-630-2	96566-70-0	Acute Tox. 4 * Eye Irrit. 2 STOT SE 3 Aquatic Chronic 3	H302 H319 H335 H412	GHS07 Wng	H302 H319 H335 H412			
607-181-00-0	3,5-dichloro-2,4-difluorobenzoyl fluoride	401-800-6	101513-70-6	Acute Tox. 3 * Skin Corr. 1B Acute Tox. 4 * Skin Sens. 1 Aquatic Chronic 3	H331 H314 H302 H317 H412	GHS06 GHS05 Dgr	H331 H314 H302 H317 H412	EUH029		
607-182-00-6	methyl 3-sulphamoyl-2-thenoate	402-050-2	—	Skin Sens. 1	H317	GHS07 Wng	H317			
607-183-00-1	zinc 2-hydroxy-5-C_{13-18}alkylbenzoate	402-280-3	—	Eye Irrit. 2 Skin Irrit. 2 Aquatic Chronic 2	H319 H315 H411	GHS07 GHS09 Wng	H319 H315 H411			
607-184-00-7	*S*-(3-trimethoxysilyl)propyl 19-isocyanato-11-(6-isocyanatohexyl)-10,12-dioxo-2,9,11,13-tetraazanonadecanethioate	402-290-8	85702-90-5	Flam. Liq. 3 Resp. Sens. 1 Skin Sens. 1	H226 H334 H317	GHS02 GHS08 Dgr	H226 H334 H317			
607-185-00-2	ethyl *trans*-3-dimethylaminoacrylate	402-650-4	1117-37-9	Skin Sens. 1	H317	GHS07 Wng	H317			

▼B

Indeksnr.	International kemisk identifikation	EF nr.	CAS nr.	Klassificering		Mærkning			Specifikke koncentrations-grænser, M-faktorer	Noter
				Fareklasse- og kategorikode(r)	Faresætnings-kode(r)	Piktogram-, signalords-kode(r)	Faresætnings-kode(r)	Suppl. faresætnings-kode(r)		
607-186-00-8	quinclorac (ISO); 3,7-dichloroquinoline-8-carboxylic acid	402-780-1	84087-01-4	Skin Sens. 1	H317	GHS07 Wng	H317			
607-187-00-3	bis(2,2,6,6-tetramethyl-4-piperidyl) succinate	402-940-0	62782-03-0	Eye Irrit. 2 Aquatic Chronic 3	H319 H412	GHS07 Wng	H319 H412			
607-188-00-9	hydrogen sodium *N*-carboxylatoethyl-*N*-octadec-9-enylmaleamate	402-970-4	—	Skin Sens. 1 Aquatic Chronic 2	H317 H411	GHS07 GHS09 Wng	H317 H411			
▼M1 607-189-00-4	trimethylenediaminetetraacetic acid	400-400-9	1939-36-2	Acute Tox. 4 * Eye Dam. 1	H302 H318	GHS05 GHS07 Dgr	H302 H318			
▼B 607-190-00-X	methyl acrylamidomethoxyacetate (containing ≥ 0,1 % acrylamid)	401-890-7	77402-03-0	Carc. 1B Muta. 1B Acute Tox. 4 * Eye Irrit. 2	H350 H340 H302 H319	GHS08 GHS07 Dgr	H350 H340 H302 H319			
607-191-00-5	isobutyl 3,4-epoxybutyrate	401-920-9	100181-71-3	Skin Irrit. 2 Skin Sens. 1 Aquatic Acute 1 Aquatic Chronic 1	H315 H317 H400 H410	GHS07 GHS09 Wng	H315 H317 H410			
607-192-00-0	disodium *N*-carboxymethyl-*N*-(2-(2-hydroxyethoxy)ethyl)glycinate	402-360-8	92511-22-3	Eye Dam. 1	H318	GHS05 Dgr	H318			

▼B

Indeksnr.	International kemisk identifikation	EF nr.	CAS nr.	Klassificering		Mærkning			Specifikke koncentrations-grænser, M-faktorer	Noter
				Fareklasse- og kategorikode(r)	Faresætnings-kode(r)	Piktogram-, signalords-kode(r)	Faresætnings-kode(r)	Suppl. faresætnings-kode(r)		
607-194-00-1	propylene carbonate	203-572-1	108-32-7	Eye Irrit. 2	H319	GHS07 Wng	H319			
▼M1 607-195-00-7	2-methoxy-1-methylethyl acetate	203-603-9	108-65-6	Flam. Liq. 3	H226	GHS02 Wng	H226			
▼B 607-196-00-2	heptanoic acid	203-838-7	111-14-8	Skin Corr. 1B	H314	GHS05 Dgr	H314			
607-197-00-8	nonanoic acid	203-931-2	112-05-0	Skin Corr. 1B	H314	GHS05 Dgr	H314			
607-198-00-3	propyl 3,4,5-trihydroxybenzoate	204-498-2	121-79-9	Acute Tox. 4 * Skin Sens. 1	H302 H317	GHS07 Wng	H302 H317			
607-199-00-9	octyl 3,4,5-trihydroxybenzoate	213-853-0	1034-01-1	Acute Tox. 4 * Skin Sens. 1	H302 H317	GHS07 Wng	H302 H317			
607-200-00-2	dodecyl 3,4,5-trihydroxybenzoate	214-620-6	1166-52-5	Skin Sens. 1	H317	GHS07 Wng	H317			
607-201-00-8	thiocarbonyl chloride	207-341-6	463-71-8	Acute Tox. 3 * Acute Tox. 4 * Eye Irrit. 2 STOT SE 3 Skin Irrit. 2	H331 H302 H319 H335 H315	GHS06 Dgr	H331 H302 H319 H335 H315			

▼B

Indeksnr.	International kemisk identifikation	EF nr.	CAS nr.	Klassificering		Mærkning			Specifikke koncentrations-grænser, M-faktorer	Noter
				Fareklasse- og kategorikode(r)	Faresætnings-kode(r)	Piktogram-, signalords-kode(r)	Faresætnings-kode(r)	Suppl. faresætnings-kode(r)		
607-203-00-9	2-ethylhexyl[[[3,5-bis(1,1-dimethylethyl)-4-hydroxyphenyl]methyl]thio]acetate	279-452-8	80387-97-9	Repr. 1B Skin Sens. 1 Aquatic Chronic 3	H360D *** H317 H412	GHS08 GHS07 Dgr	H360D *** H317 H412			
607-204-00-4	(chlorophenyl)(chlorotolyl)methane, mixed isomers	400-140-6	—	Aquatic Acute 1 Aquatic Chronic 1	H400 H410	GHS09 Wng	H410			
607-205-00-X	methyl chloroacetate	202-501-1	96-34-4	Flam. Liq. 3 Acute Tox. 3 * Acute Tox. 3 * STOT SE 3 Skin Irrit. 2 Eye Dam. 1	H226 H331 H301 H335 H315 H318	GHS02 GHS06 GHS05 Dgr	H226 H331 H301 H335 H315 H318			
607-206-00-5	isopropyl chloroacetate	203-301-7	105-48-6	Flam. Liq. 3 Acute Tox. 3 * Eye Irrit. 2 STOT SE 3 Skin Irrit. 2	H226 H301 H319 H335 H315	GHS02 GHS06 Dgr	H226 H301 H319 H335 H315			
607-207-00-0	haloxyfop-etotyl (ISO); 2-ethoxyethyl 2-(4-(3-chloro-5-trifluoromethyl-2-pyridyloxy)phenoxy)propionate; haloxyfop-(2-ethoxyethyl)	402-560-5	87237-48-7	Acute Tox. 4 * Aquatic Acute 1 Aquatic Chronic 1	H302 H400 H410	GHS07 GHS09 Wng	H302 H410			
607-208-00-6	4,8,12-trimethyltrideca-3,7,11-trienoic acid, mixed isomers	403-000-2	91853-67-7	Skin Irrit. 2 Aquatic Acute 1 Aquatic Chronic 1	H315 H400 H410	GHS07 GHS09 Wng	H315 H410			
607-209-00-1	reaction mass of *O*,*O*'-diisopropyl (pentathio)dithioformate and *O*,*O*'-diisopropyl (trithio)dithioformate and *O*,*O*'-diisopropyl (tetrathio)dithioformate	403-030-6	—	Acute Tox. 4 * Skin Sens. 1 Aquatic Acute 1 Aquatic Chronic 1	H302 H317 H400 H410	GHS07 GHS09 Wng	H302 H317 H410			

▼B

Indeksnr.	International kemisk identifikation	EF nr.	CAS nr.	Klassificering		Mærkning			Specifikke koncentrations-grænser, M-faktorer	Noter
				Fareklasse- og kategorikode(r)	Faresætnings-kode(r)	Piktogram-, signalords-kode(r)	Faresætnings-kode(r)	Suppl. faresætnings-kode(r)		
607-210-00-7	methyl acrylamidoglycolate (containing ≥ 0,1 % acrylamide)	403-230-3	77402-05-2	Carc. 1B Muta. 1B Skin Corr. 1B Skin Sens. 1	H350 H340 H314 H317	GHS08 GHS05 GHS07 Dgr	H350 H340 H314 H317			
607-211-00-2	methyl 3-(3-*tert*-butyl-4-hydroxy-5-methylphenyl)propionate	403-270-1	6386-39-6	Acute Tox. 4 * Aquatic Chronic 2	H302 H411	GHS07 GHS09 Wng	H302 H411			
607-212-00-8	poly(oxypropylenecarbonyl-co-oxy(ethylethylene)carbonyl), containing 27 % hydroxyvalerate	403-300-3	—	Skin Sens. 1	H317	GHS07 Wng	H317			
▼M1 607-213-00-3	ethyl 3,3-bis(*tert*-pentylperoxy)butyrate	403-320-2	67567-23-1	Org. Perox. D**** Flam. Liq. 3 Aquatic Chronic 2	H242 H226 H411	GHS02 GHS09 Dgr	H242 H226 H411			
▼B 607-214-00-9	*N*,*N*-hydrazinodiacetic acid	403-510-5	19247-05-3	Acute Tox. 3 * STOT RE 2 * Skin Sens. 1 Aquatic Chronic 3	H301 H373 ** H317 H412	GHS06 GHS08 Dgr	H301 H373 ** H317 H412			
607-215-00-4	3-(3-*tert*-butyl-4-hydroxyphenyl)propionic acid	403-920-4	107551-67-7	Acute Tox. 4 * Eye Irrit. 2	H302 H319	GHS07 Wng	H302 H319			
▼M1 607-216-00-X	glutamic acid, reaction products with *N*-(C_{12-14}-alkyl)propylenediamine	403-950-8	—	Acute Tox. 2 * Acute Tox. 4 * Skin Corr. 1B Aquatic Acute 1	H330 H302 H314 H400	GHS06 GHS05 GHS09 Dgr	H330 H302 H314 H400			

▼B

Indeksnr.	International kemisk identifikation	EF nr.	CAS nr.	Klassificering		Mærkning			Specifikke koncentrations-grænser, M-faktorer	Noter
				Fareklasse- og kategorikode(r)	Faresætnings-kode(r)	Piktogram-, signalords-kode(r)	Faresætnings-kode(r)	Suppl. faresætnings-kode(r)		
607-217-00-5	2-ethoxyethyl 2-(4-(2,6-dihydro-2,6-dioxo-7-phenyl-1,5-dioxaindacen-3-yl)phenoxy)acetate	403-960-2	—	Skin Sens. 1 Aquatic Chronic 4	H317 H413	GHS07 Wng	H317 H413			
607-218-00-0	dichlorprop-P (ISO); (+)-*R*-2-(2,4-dichlorophenoxy)propionic acid	403-980-1	15165-67-0	Acute Tox. 4 * Skin Irrit. 2 Eye Dam. 1 Skin Sens. 1	H302 H315 H318 H317	GHS05 GHS07 Dgr	H302 H315 H318 H317			
607-219-00-6	bis(2-ethylhexyl) dithiodiacetate	404-510-8	62268-47-7	Acute Tox. 4 * Skin Sens. 1 Aquatic Chronic 2	H302 H317 H411	GHS07 GHS09 Wng	H302 H317 H411			
607-221-00-7	6-docosyloxy-1-hydroxy-4-(1-(4-hydroxy-3-methylphenanthren-1-yl)-3-oxo-2-oxaphenalen-1-yl)naphthalene-2-carboxylic acid	404-550-6	—	Skin Sens. 1 Aquatic Chronic 4	H317 H413	GHS07 Wng	H317 H413			
607-222-00-2	6-(2,3-dimethylmaleimido)hexyl methacrylate	404-870-6	63740-41-0	Skin Sens. 1 Aquatic Chronic 2	H317 H411	GHS07 GHS09 Wng	H317 H411			
607-223-00-8	transfluthrin (ISO); 2,3,5,6-tetrafluorobenzyl *trans*-2-(2,2-dichlorovinyl)-3,3-dimethylcyclopropanecarboxylate	405-060-5	118712-89-3	Skin Irrit. 2 Aquatic Acute 1 Aquatic Chronic 1	H315 H400 H410	GHS07 GHS09 Wng	H315 H410			
607-224-00-3	methyl 2-(3-nitrobenzylidene)acetoacetate	405-270-7	39562-17-9	Skin Sens. 1 Aquatic Acute 1 Aquatic Chronic 1	H317 H400 H410	GHS07 GHS09 Wng	H317 H410			
607-225-00-9	3-azidosulfonylbenzoic acid	405-310-3	15980-11-7	Self-React. C **** STOT RE 2 * Eye Dam. 1 Skin Sens. 1	H241 H373 ** H318 H317	GHS02 GHS08 GHS05 GHS07 Dgr	H241 H373 ** H318 H317			

▼B

Indeksnr.	International kemisk identifikation	EF nr.	CAS nr.	Klassificering		Mærkning			Specifikke koncentrations-grænser, M-faktorer	Noter
				Fareklasse- og kategorikode(r)	Faresætnings-kode(r)	Piktogram-, signalords-kode(r)	Faresætnings-kode(r)	Suppl. faresætnings-kode(r)		
607-226-00-4	reaction mass of 2-acryloyloxyethyl hydrogen cyclohexane-1,2-dicarboxylate and 2-methacryloyloxyethyl hydrogen cyclohexane-1,2-dicarboxylate	405-360-6	—	Skin Irrit. 2 Eye Dam. 1 Skin Sens. 1 Aquatic Chronic 3	H315 H318 H317 H412	GHS05 GHS07 Dgr	H315 H318 H317 H412			
607-227-00-X	potassium 2-amino-2-methylpropionate octahydrate	405-560-3	120447-91-8	Acute Tox. 4 * Skin Corr. 1A	H302 H314	GHS05 GHS07 Dgr	H302 H314			
607-228-00-5	bis(2-methoxyethyl) phthalate	204-212-6	117-82-8	Repr. 1B	H360Df	GHS08 Dgr	H360Df			
607-229-00-0	diethylcarbamoyl chloride	201-798-5	88-10-8	Carc. 2 Acute Tox. 4 * Acute Tox. 4 * Eye Irrit. 2 STOT SE 3 Skin Irrit. 2	H351 H332 H302 H319 H335 H315	GHS08 GHS07 Wng	H351 H332 H302 H319 H335 H315			
607-230-00-6	2-ethylhexanoic acid	205-743-6	149-57-5	Repr. 2	H361d ***	GHS08 Wng	H361d ***			
▼M1 607-231-00-1	clopyralid (ISO); 3,6-dichloropyridine-2-carboxylic acid	216-935-4	1702-17-6	Eye Dam. 1	H318	GHS05 Dgr	H318			
▼B 607-232-00-7	pyridate (ISO); *O*-(6-chloro-3-phenylpyridazin-4-yl) *S*-octyl thiocarbonate	259-686-7	55512-33-9	Skin Irrit. 2 Skin Sens. 1 Aquatic Acute 1 Aquatic Chronic 1	H315 H317 H400 H410	GHS07 GHS09 Wng	H315 H317 H410			

▼B

Indeksnr.	International kemisk identifikation	EF nr.	CAS nr.	Klassificering		Mærkning			Specifikke koncentrations-grænser, M-faktorer	Noter
				Fareklasse- og kategorikode(r)	Faresætnings-kode(r)	Piktogram-, signalords-kode(r)	Faresætnings-kode(r)	Suppl. faresætnings-kode(r)		
607-233-00-2	hexyl acrylate	219-698-5	2499-95-8	Eye Irrit. 2 STOT SE 3 Skin Irrit. 2 Skin Sens. 1 Aquatic Chronic 2	H319 H335 H315 H317 H411	GHS07 GHS09 Wng	H319 H335 H315 H317 H411			
607-234-00-8	flurenol (ISO); 9-hydroxy-9*H*-fluorene-9-carboxylic acid	207-397-1	467-69-6	Aquatic Chronic 2	H411	GHS09	H411			
607-235-00-3	mecrilate; methyl 2-cyanoacrylate	205-275-2	137-05-3	Eye Irrit. 2 STOT SE 3 Skin Irrit. 2	H319 H335 H315	GHS07 Wng	H319 H335 H315		STOT SE 3; H335: C ≥ 10 %	
607-236-00-9	ethyl 2-cyanoacrylate	230-391-5	7085-85-0	Eye Irrit. 2 STOT SE 3 Skin Irrit. 2	H319 H335 H315	GHS07 Wng	H319 H335 H315		STOT SE 3; H335: C ≥ 10 %	
607-237-00-4	benzyl 2-chloro-4-(trifluoromethyl)thiazole-5-carboxylate; flurazole	276-942-3	72850-64-7	Aquatic Chronic 2	H411	GHS09	H411			
607-238-00-X	tau-fluvalinate (ISO); cyano-(3-phenoxyphenyl)methyl *N*-[2-chloro-4-(trifluoromethyl)phenyl]-D-valinate	—	102851-06-9	Acute Tox. 4 * Skin Irrit. 2 Aquatic Acute 1 Aquatic Chronic 1	H302 H315 H400 H410	GHS07 GHS09 Wng	H302 H315 H410			
607-239-00-5	fenpropathrin (ISO); α-cyano-3-phenoxybenzyl 2,2,3,3-tetramethylcyclopropanecarboxylate	254-485-0	39515-41-8	Acute Tox. 2 * Acute Tox. 3 * Acute Tox. 4 * Aquatic Acute 1 Aquatic Chronic 1	H330 H301 H312 H400 H410	GHS06 GHS09 Dgr	H330 H301 H312 H410			

▼B

Indeksnr.	International kemisk identifikation	EF nr.	CAS nr.	Klassificering		Mærkning			Specifikke koncentrations-grænser, M-faktorer	Noter
				Fareklasse- og kategorikode(r)	Faresætnings-kode(r)	Piktogram-, signalords-kode(r)	Faresætnings-kode(r)	Suppl. faresætnings-kode(r)		
607-240-00-0	*cis*—1,2,3,6-tetrahydro-4-methylphthalic anhydride; [1] 1,2,3,6-tetrahydro-4-methylphthalic anhydride; [2] 1,2,3,6-tetrahydro-3-methylphthalic anhydride; [3] tetrahydromethylphthalic anhydride; [4] 1,2,3,6-tetrahydromethylphthalic anhydride; [5] tetrahydro-4-methylphthalic anhydride; [6] 2,3,5,6-tetrahydro-2-methylphthalic anhydride [7]	216-906-6 [1] 222-323-8 [2] 226-247-6 [3] 234-290-7 [4] 247-830-1 [5] 251-823-9 [6] 255-853-3 [7]	1694-82-2 [1] 3425-89-6 [2] 5333-84-6 [3] 11070-44-3 [4] 26590-20-5 [5] 34090-76-1 [6] 42498-58-8 [7]	Eye Dam. 1 Resp. Sens. 1 Skin Sens. 1	H318 H334 H317	GHS08 GHS05 Dgr	H318 H334 H317			C
607-241-00-6	hexahydro-4-methylphthalic anhydride; [1] hexahydromethylphthalic anhydride; [2] hexahydro-1-methylphthalic anhydride; [3] hexahydro-3-methylphthalic anhydride [4]	243-072-0 [1] 247-094-1 [2] 256-356-4 [3] 260-566-1 [4]	19438-60-9 [1] 25550-51-0 [2] 48122-14-1 [3] 57110-29-9 [4]	Eye Dam. 1 Resp. Sens. 1 Skin Sens. 1	H318 H334 H317	GHS08 GHS05 Dgr	H318 H334 H317			C
607-242-00-1	tetrachlorophthalic anhydride	204-171-4	117-08-8	Eye Dam. 1 Resp. Sens. 1 Skin Sens. 1 Aquatic Acute 1 Aquatic Chronic 1	H318 H334 H317 H400 H410	GHS08 GHS05 GHS09 Dgr	H318 H334 H317 H410			
607-243-00-7	sodium 3,6-dichloro-*o*-anisate; [1] 3,6-dichloro-*o*-anisic acid, compound with 2,2'-iminodiethanol (1:1); [2] 3,6-dichloro-*o*-anisic acid, compound with 2-aminoethanol (1:1) [3]	217-846-3 [1] 246-590-5 [2] 258-527-9 [3]	1982-69-0 [1] 25059-78-3 [2] 53404-28-7 [3]	Aquatic Chronic 3	H412	—	H412			

▼B

Indeksnr.	International kemisk identifikation	EF nr.	CAS nr.	Klassificering		Mærkning			Specifikke koncentrations-grænser, M-faktorer	Noter
				Fareklasse- og kategorikode(r)	Faresætnings-kode(r)	Piktogram-, signalords-kode(r)	Faresætnings-kode(r)	Suppl. faresætnings-kode(r)		
607-244-00-2	isooctyl acrylate	249-707-8	29590-42-9	Eye Irrit. 2 STOT SE 3 Skin Irrit. 2 Aquatic Acute 1 Aquatic Chronic 1	H319 H335 H315 H400 H410	GHS07 GHS09 Wng	H319 H335 H315 H410		STOT SE 3; H335: C ≥ 10 %	
▼M1 607-245-00-8	*tert*-butyl acrylate	216-768-7	1663-39-4	Flam. Liq. 2 Acute Tox. 4 * Acute Tox. 4 * Acute Tox. 4 * STOT SE 3 Skin Irrit. 2 Skin Sens. 1 Aquatic Chronic 2	H225 H332 H312 H302 H335 H315 H317 H411	GHS02 GHS07 GHS09 Wng	H225 H332 H312 H302 H335 H315 H317 H411			D
▼B 607-246-00-3	allyl methacrylate; 2-methyl-2-propenoic acid 2-propenyl ester	202-473-0	96-05-9	Flam. Liq. 3 Acute Tox. 3 * Acute Tox. 4 * Acute Tox. 4 * Aquatic Acute 1	H226 H331 H312 H302 H400	GHS02 GHS06 GHS09 Dgr	H226 H331 H312 H302 H400			
607-247-00-9	dodecyl methacrylate	205-570-6	142-90-5	Eye Irrit. 2 STOT SE 3 Skin Irrit. 2 Aquatic Acute 1 Aquatic Chronic 1	H319 H335 H315 H400 H410	GHS07 GHS09 Wng	H319 H335 H315 H410		STOT SE 3; H335: C ≥ 10 %	
607-248-00-4	naptalam-sodium (ISO); sodium *N*-naphth-1-ylphthalamate	205-073-4	132-67-2	Acute Tox. 4 *	H302	GHS07 Wng	H302			

▼B

Indeksnr.	International kemisk identifikation	EF nr.	CAS nr.	Klassificering		Mærkning			Specifikke koncentrations-grænser, M-faktorer	Noter
				Fareklasse- og kategorikode(r)	Faresætnings-kode(r)	Piktogram-, signalords-kode(r)	Faresætnings-kode(r)	Suppl. faresætnings-kode(r)		
607-249-00-X	(1-methyl-1,2-ethanediyl)bis[oxy(methyl-2,1-ethanediyl)] diacrylate	256-032-2	42978-66-5	Eye Irrit. 2 STOT SE 3 Skin Irrit. 2 Skin Sens. 1 Aquatic Chronic 2	H319 H335 H315 H317 H411	GHS07 GHS09 Wng	H319 H335 H315 H317 H411		STOT SE 3; H335: C ≥ 10 %	
607-250-00-5	4*H*—3,1-benzoxazine-2,4(1*H*)-dione	204-255-0	118-48-9	Eye Irrit. 2 Skin Sens. 1	H319 H317	GHS07 Wng	H319 H317			
607-251-00-0	2-methoxypropyl acetate	274-724-2	70657-70-4	Flam. Liq. 3 Repr. 1B STOT SE 3	H226 H360D *** H335	GHS02 GHS08 GHS07 Dgr	H226 H360D *** H335			
▼M1 607-252-00-6	lambda-cyhalothrin (ISO); reaction mass of (*S*)-α-cyano-3-phenoxybenzyl(*Z*)-(1*R*)-*cis*-3-(2-chloro-3,3,3-trifluoropropenyl)-2,2-dimethylcyclopropanecarboxylate and (*R*)-α-cyano-3-phenoxybenzyl (*Z*)-(1*S*)-*cis*-3-(2-chloro-3,3,3-trifluoropropenyl)-2,2-dimethylcyclopropanecarboxylate (1:1)	415-130-7	91465-08-6	Acute Tox. 2 * Acute Tox. 3 * Acute Tox. 4 * Aquatic Acute 1 Aquatic Chronic 1	H330 H301 H312 H400 H410	GHS06 GHS09 Dgr	H330 H301 H312 H410		M=10000	
607-253-00-1	cyfluthrin (ISO); α-cyano-4-fluoro-3-phenoxybenzyl-3-(2,2-dichlorovinyl)-2,2-dimethylcyclopropanecarboxylate	269-855-7	68359-37-5	Acute Tox. 2 * Acute Tox. 3 * Aquatic Acute 1 Aquatic Chronic 1	H300 H331 H400 H410	GHS06 GHS09 Dgr	H300 H331 H410		M=1000	
▼B 607-254-00-7	α-cyano-4-fluoro-3-phenoxybenzyl-3-(2,2-dichlorovinyl)-2,2-dimethylcyclopropanecarboxylate; beta-cyfluthrin	269-855-7	68359-37-5	Acute Tox. 2 * Acute Tox. 2 * Aquatic Acute 1 Aquatic Chronic 1	H330 H300 H400 H410	GHS06 GHS09 Dgr	H330 H300 H410			

▼B

Indeksnr.	International kemisk identifikation	EF nr.	CAS nr.	Klassificering		Mærkning			Specifikke koncentrations-grænser, M-faktorer	Noter
				Fareklasse- og kategorikode(r)	Faresætnings-kode(r)	Piktogram-, signalords-kode(r)	Faresætnings-kode(r)	Suppl. faresætnings-kode(r)		
607-255-00-2	fluroxypyr (ISO); 4-amino-3,5-dichloro-6-fluoro-2-pyridyloxyacetic acid	—	69377-81-7	Aquatic Chronic 3	H412	—	H412			
607-256-00-8	azoxystrobin (ISO); methyl (*E*)-2-{2-[6-(2-cyanophenoxy)pyrimidin-4-yloxy]phenyl}-3-methoxyacrylate	—	131860-33-8	Acute Tox. 3 * Aquatic Acute 1 Aquatic Chronic 1	H331 H400 H410	GHS06 GHS09 Dgr	H331 H410			
607-257-00-3	isopropyl propionate	211-300-8	637-78-5	Flam. Liq. 2	H225	GHS02 Dgr	H225			
607-258-00-9	dodecyl 3-(2-(3-benzyl-4-ethoxy-2,5-dioxoimidazolidin-1-yl)-3-(4-methoxybenzoyl)acetamido)-4-chlorobenzoate	403-990-6	70950-45-7	Aquatic Chronic 4	H413	—	H413			
607-259-00-4	methyl 2*R*,3*S*-(-)-3-(4-methoxyphenyl)oxiranecarboxylate	404-130-2	105560-93-8	Eye Dam. 1 Skin Sens. 1 Aquatic Chronic 3	H318 H317 H412	GHS05 GHS07 Dgr	H318 H317 H412			
607-260-00-X	ethyl 2-(3-nitrobenzylidene)acetoacetate	404-490-0	39562-16-8	Eye Dam. 1 Skin Sens. 1 Aquatic Chronic 3	H318 H317 H412	GHS05 GHS07 Dgr	H318 H317 H412			
607-261-00-5	iso(C_{10}-C_{14})alkyl (3,5-di-*tert*-butyl-4-hydroxyphenyl)methylthioacetate	404-800-4	118832-72-7	Aquatic Acute 1 Aquatic Chronic 1	H400 H410	GHS09 Wng	H410			
607-262-00-0	7-chloro-1-cyclopropyl-6-fluoro-1,4-dihydro-4-oxoquinoline-3-carboxylic acid	405-050-0	86393-33-1	Acute Tox. 4 * Aquatic Chronic 3	H302 H412	GHS07 Wng	H302 H412			
607-263-00-6	potassium iron(III) 1,3-propanediamine-*N*,*N*,*N*',*N*'-tetraacetate hemihydrate	405-680-6	—	Self-heat. 2 **** Aquatic Chronic 2	H252 H411	GHS02 GHS09 Wng	H252 H411			
607-264-00-1	2-chloro-4-(methylsulfonyl)benzoic acid	406-520-8	53250-83-2	Eye Dam. 1	H318	GHS05 Dgr	H318			

▼B

Indeksnr.	International kemisk identifikation	EF nr.	CAS nr.	Klassificering		Mærkning			Specifikke koncentrations-grænser, M-faktorer	Noter
				Fareklasse- og kategorikode(r)	Faresætnings-kode(r)	Piktogram-, signalords-kode(r)	Faresætnings-kode(r)	Suppl. faresætnings-kode(r)		
607-265-00-7	ethyl-2-chloro-2,2-diphenylacetate	406-580-5	52460-86-3	Skin Irrit. 2 Aquatic Chronic 3	H315 H412	GHS07 Wng	H315 H412			
607-266-00-2	reaction mass of: hydroxyaluminium bis[2-hydroxy-3,5-di-*tert*-butylbenzoate]; 3,5-di-*tert*-butyl-salicylic acid	406-890-0	130296-87-6	Acute Tox. 4 * Aquatic Acute 1 Aquatic Chronic 1	H302 H400 H410	GHS07 GHS09 Wng	H302 H410			
607-267-00-8	*tert*-butyl (5*S*,6*R*,7*R*)-3-bromomethyl-5,8-dioxo-7-(2-(2-phenylacetamido)-5-thia-1-azabicyclo[4.2.0]oct-2-ene-2-carboxylate	407-620-4	33610-13-8	Resp. Sens. 1 Skin Sens. 1 Aquatic Chronic 3	H334 H317 H412	GHS08 Dgr	H334 H317 H412			
607-268-00-3	2-methylpropyl (*R*)-2-hydroxypropanoate	407-770-0	61597-96-4	Eye Irrit. 2	H319	GHS07 Wng	H319			
607-269-00-9	(*R*)-2-(4-hydroxyphenoxy)propanoic acid	407-960-3	94050-90-5	Eye Dam. 1	H318	GHS05 Dgr	H318			
607-270-00-4	3,9-bis(2-(3-(3-*tert*-butyl-4-hydroxy-5-methylphenyl)propionyloxy-1,1-dimethylethyl)-2,4,8,10-tetraoxaspiro[5.5]undecane	410-730-5	90498-90-1	Acute Tox. 4 *	H312	GHS07 Wng	H312			
607-271-00-X	2-isopropyl-5-methylcyclohexyloxycarbonyloxy-2-hydroxypropane	417-420-9	156324-82-2	Eye Irrit. 2 Aquatic Chronic 2	H319 H411	GHS07 GHS09 Wng	H319 H411			
607-272-00-5	fluroxypyr-meptyl (ISO); methylheptyl, *O*-(4-amino-3,5-dichloro-6-fluoro-2-pyridyloxy) acetate; [1] fluroxypyr-butometyl (ISO); 2-butoxy-1-methylethyl, *O*-(4-amino-3,5-dichloro-6-fluoro-2-pyridyloxy) acetate [2]	279-752-9 [1] [2]	81406-37-3 [1] 154486-27-8 [2]	Aquatic Acute 1 Aquatic Chronic 1	H400 H410	GHS09 Wng	H410			

▼B

Indeksnr.	International kemisk identifikation	EF nr.	CAS nr.	Klassificering		Mærkning			Specifikke koncentrations-grænser, M-faktorer	Noter
				Fareklasse- og kategorikode(r)	Faresætnings-kode(r)	Piktogram-, signalords-kode(r)	Faresætnings-kode(r)	Suppl. faresætnings-kode(r)		
607-273-00-0	ammonium 7-(2,6-dimethyl-8-(2,2-dimethylbutyryloxy)-1,2,6,7,8,8a-hexahydro-1-naphthyl)-3,5-dihydroxyheptanoate	404-520-2	—	Aquatic Chronic 3	H412	—	H412			
607-274-00-6	2-(*N*-benzyl-*N*-methylamino)ethyl 3-amino-2-butenoate	405-350-1	54527-73-0	Skin Sens. 1 Aquatic Chronic 2	H317 H411	GHS07 GHS09 Wng	H317 H411			
607-275-00-1	sodium benzoyloxybenzene-4-sulfonate	405-450-5	66531-87-1	Skin Sens. 1	H317	GHS07 Wng	H317			
607-276-00-7	bis[(1-methylimidazol)-(2-ethylhexanoate)], zinc complex	405-635-0	—	Skin Irrit. 2 Eye Dam. 1 Aquatic Acute 1 Aquatic Chronic 1	H315 H318 H400 H410	GHS05 GHS09 Dgr	H315 H318 H410			
607-277-00-2	reaction mass of: 2-(hexylthio)ethylamine hydrochloride; sodium propionate	405-720-2	—	Acute Tox. 4 * Eye Dam. 1 Skin Sens. 1 Aquatic Chronic 2	H302 H318 H317 H411	GHS05 GHS07 GHS09 Dgr	H302 H318 H317 H411			
607-278-00-8	reaction mass of isomers of: sodium phenethylnaphthalenesulfonate; sodium naphthylethylbenzenesulfonate	405-760-0	—	Eye Dam. 1 Skin Sens. 1 Aquatic Chronic 3	H318 H317 H412	GHS05 GHS07 Dgr	H318 H317 H412			
607-279-00-3	reaction mass of *n*-octadecylaminodiethyl bis(hydrogen maleate); *n*-octadecylaminodiethyl hydrogen maleate hydrogenphthalate	405-960-8	—	Skin Sens. 1 Aquatic Chronic 2	H317 H411	GHS07 GHS09 Wng	H317 H411			
607-280-00-9	sodium 4-chloro-1-hydroxybutane-1-sulfonate	406-190-5	54322-20-2	Acute Tox. 4 * Eye Irrit. 2 Skin Sens. 1	H302 H319 H317	GHS07 Wng	H302 H319 H317			

▼B

Indeksnr.	International kemisk identifikation	EF nr.	CAS nr.	Klassificering		Mærkning			Specifikke koncentrations-grænser, M-faktorer	Noter
				Fareklasse- og kategorikode(r)	Faresætnings-kode(r)	Piktogram-, signalords-kode(r)	Faresætnings-kode(r)	Suppl. faresætnings-kode(r)		
607-281-00-4	reaction mass of branched and linear C_7-C_9 alkyl 3-[3-(2*H*-benzotriazol-2-yl)-5-(1,1-dimethylethyl)-4-hydroxyphenyl]propionates	407-000-3	127519-17-9	Aquatic Chronic 2	H411	GHS09	H411			
607-282-00-X	2-acetoxymethyl-4-benzyloxybut-1-yl acetate	407-140-5	131266-10-9	Aquatic Chronic 3	H412	—	H412			
607-283-00-5	*E*-ethyl-4-oxo-4-phenylcrotonate	408-040-4	15121-89-8	Acute Tox. 4 * Acute Tox. 4 * Skin Irrit. 2 Eye Dam. 1 Skin Sens. 1 Aquatic Acute 1 Aquatic Chronic 1	H312 H302 H315 H318 H317 H400 H410	GHS05 GHS07 GHS09 Dgr	H312 H302 H315 H318 H317 H410			
607-284-00-0	reaction mass of: sodium 3,3'-(1,4-phenylenebis(carbonylimino-3,1-propanediylimino))bis(10-amino-6,13-dichloro-4,11-triphenodioxazinedisulfonate); lithium 3,3'-(1,4-phenylenebis-(carbonylimino-3,1-propanediyl-imino))bis(10-amino-6,13-dichloro)-4,11-triphenodioxazinedisulfonate (9:1)	410-040-4	136213-76-8	Aquatic Chronic 2	H411	GHS09	H411			
607-285-00-6	reaction mass of: 7-(((3-aminophenyl)sulfonyl)amino)-naphthalene-1,3-disulfonic acid; sodium 7-(((3-aminophenyl)sulfonyl)amino)-naphthalene-1,3-disulfonate; potassium 7-(((3-aminophenyl)sulfonyl)amino)-naphthalene-1,3-disulfonate	410-065-0	—	Skin Sens. 1	H317	GHS07 Wng				

▼B

Indeksnr.	International kemisk identifikation	EF nr.	CAS nr.	Klassificering		Mærkning			Specifikke koncentrations-grænser, M-faktorer	Noter
				Fareklasse- og kategorikode(r)	Faresætnings-kode(r)	Piktogram-, signalords-kode(r)	Faresætnings-kode(r)	Suppl. faresætnings-kode(r)		
607-286-00-1	reaction mass of: sodium/potassium 7-[[[3-[[4-((2-hydroxy-naphthyl)azo)phenyl]azo]phenyl]sulfonyl]amino]-naphthalene-1,3-disulfonate	410-070-8	141880-36-6	Skin Sens. 1 Aquatic Chronic 3	H317 H412	GHS07 Wng	H317 H412			
607-287-00-7	*O*'-methyl *O*-(1-methyl-2-methacryloyloxy-ethyl)-1,2,3,6-tetrahydrophthalate	410-140-8	—	Aquatic Chronic 3	H412	—	H412			
607-288-00-2	tetrasodium (*c*-(3-(1-(3-(*e*-6-dichloro-5-cyanopyrimidin-*f*-yl(methyl)amino)propyl)-1,6-dihydro-2-hydroxy-4-methyl-6-oxo-3-pyridylazo)-4-sulfonatophenylsulfamoyl)phthalocyanine-*a*,*b*,*d*-trisulfonato(6-))nickelato II, where *a* is 1 or 2 or 3 or 4,*b* is 8 or 9 or 10 or 11,*c* is 15 or 16 or 17 or 18, *d* is 22 or 23 or 24 or 25 and where *e* and *f* together are 2 and 4 or 4 and 2 respectively	410-160-7	148732-74-5	Eye Irrit. 2 Skin Sens. 1 Aquatic Chronic 3	H319 H317 H412	GHS07 Wng	H319 H317 H412			
607-289-00-8	3-(3-(4-(2,4-bis(1,1-dimethylpropyl)phenoxy)butylaminocarbonyl-4-hydroxy-1-naphthalenyl)thio)propanoic acid	410-370-9	105488-33-3	Aquatic Chronic 4	H413	—	H413			
607-290-00-3	reaction mass (ratio not known) of: ammonium 1-C_{14}-C_{18}-alkyloxycarbonyl-2-(3-allyloxy-2-hydroxypropoxycarbonyl)ethane-1-sulfonate; ammonium 2-C_{14}-C_{18}-alkyloxycarbonyl-1-(3-allyloxy-2-hydroxypropoxycarbonyl)ethane-1-sulfonate	410-540-2	—	Skin Irrit. 2 Skin Sens. 1 Aquatic Acute 1 Aquatic Chronic 1	H315 H317 H400 H410	GHS07 GHS09 Wng	H315 H317 H410			
607-291-00-9	dodecyl-ω-(C_5/C_6-cycloalkyl)alkyl carboxylate	410-630-1	104051-92-5	Aquatic Chronic 4	H413	—	H413			

▼B

Indeksnr.	International kemisk identifikation	EF nr.	CAS nr.	Klassificering		Mærkning			Specifikke koncentrations-grænser, M-faktorer	Noter
				Fareklasse- og kategorikode(r)	Faresætnings-kode(r)	Piktogram-, signalords-kode(r)	Faresætnings-kode(r)	Suppl. faresætnings-kode(r)		
607-292-00-4	reaction mass of: [1-(methoxymethyl)-2-(C_{12}-alkoxy)-ethoxy]acetic acid; [1-(methoxymethyl)-2-(C_{14}-alkoxy)-ethoxy]acetic acid	410-640-6	—	Skin Irrit. 2 Eye Dam. 1 Aquatic Acute 1 Aquatic Chronic 1	H315 H318 H400 H410	GHS05 GHS09 Dgr	H315 H318 H410			
607-293-00-X	reaction mass of: *N*-aminoethylpiperazonium mono-2,4,6-trimethylnonyldiphenyl ether di-sulfonate; *N*-aminoethylpiperazonium di-2,4,6-trimethylnonyldiphenyl ether di-sulfonate	410-650-0	—	Eye Dam. 1 Skin Sens. 1 Aquatic Chronic 2	H318 H317 H411	GHS05 GHS07 GHS09 Dgr	H318 H317 H411			
607-294-00-5	sodium 2-benzoyloxy-1-hydroxyethane-sulfonate	410-680-4	—	Skin Sens. 1	H317	GHS07 Wng	H317			
607-295-00-0	reaction mass of: tetrasodium phosphonoethane-1,2-dicarboxylate; hexasodium phosphonobutane-1,2,3,4-tetracarboxylate	410-800-5	—	Skin Sens. 1 Aquatic Chronic 2	H317 H411	GHS07 GHS09 Wng	H317 H411			
607-296-00-6	reaction mass of: pentaerythriol tetraesters with heptanoic acid and 2-ethylhexanoic acid	410-830-9	—	Aquatic Chronic 4	H413	—	H413			
607-297-00-1	(*E*—*E*)-3,3'-(1,4-phenylenedimethylidene)bis(2-oxobornane-10-sulfonic acid)	410-960-6	92761-26-7	Eye Dam. 1	H318	GHS05 Dgr	H318			
607-298-00-7	2-(trimethylammonium)ethoxycarboxybenzene-4-sulfonate	411-010-3	—	Skin Sens. 1	H317	GHS07 Wng	H317			
607-299-00-2	methyl 3-(acetylthio)-2-methylpropanoate	411-040-7	97101-46-7	Acute Tox. 4 * Skin Sens. 1 Aquatic Acute 1 Aquatic Chronic 1	H302 H317 H400 H410	GHS07 GHS09 Wng	H302 H317 H410			

▼B

Indeksnr.	International kemisk identifikation	EF nr.	CAS nr.	Klassificering		Mærkning			Specifikke koncentrations-grænser, M-faktorer	Noter
				Fareklasse- og kategorikode(r)	Faresætnings-kode(r)	Piktogram-, signalords-kode(r)	Faresætnings-kode(r)	Suppl. faresætnings-kode(r)		
607-300-00-6	trisodium [2-(5-chloro-2,6-difluoropyrimidin-4-ylamino)-5-(*b*-sulfamoyl-*c, d*-sulfonatophthalocyanin-*a*-yl-K4,*N*29,*N*30,*N*31,*N*32-sulfonylamino)benzoato(5-)]cuprate(II) where *a*=1,2,3,4 *b*=8,9,10,11 *c*=15,16,17,18 *d*=22,23,24,25	411-430-7	—	Eye Dam. 1 Skin Sens. 1	H318 H317	GHS05 GHS07 Dgr	H318 H317			
607-301-00-1	reaction mass of: dodecanoic acid; poly(1-7)lactate esters of dodecanoic acid	411-860-5	—	Skin Sens. 1 Aquatic Chronic 2	H317 H411	GHS07 GHS09 Wng	H317 H411			
607-302-00-7	reaction mass of: tetradecanoic acid; poly(1-7)lactate esters of tetradecanoic acid	411-910-6	—	Skin Irrit. 2 Eye Dam. 1 Skin Sens. 1 Aquatic Chronic 2	H315 H318 H317 H411	GHS05 GHS07 GHS09 Dgr	H315 H318 H317 H411			
607-303-00-2	1-cyclopropyl-6,7-difluoro-1,4-dihydro-4-oxoquinoline-3-carboxylic acid	413-760-7	93107-30-3	Repr. 2 Aquatic Chronic 3	H361f *** H412	GHS08 Wng	H361f *** H412			
607-304-00-8	fluazifop-butyl (ISO); butyl (*RS*)-2-[4-(5-trifluoromethyl-2-pyridyloxy)phenoxy]propionate	274-125-6	69806-50-4	Repr. 1B Aquatic Acute 1 Aquatic Chronic 1	H360D *** H400 H410	GHS08 GHS09 Dgr	H360D *** H410			
607-305-00-3	fluazifop-P-butyl (ISO); butyl (*R*)-2-[4-(5-trifluoromethyl-2-pyridyloxy)phenoxy]propionate	—	79241-46-6	Repr. 2 Aquatic Acute 1 Aquatic Chronic 1	H361d *** H400 H410	GHS08 GHS09 Wng	H361d *** H410			

▼B

Indeksnr.	International kemisk identifikation	EF nr.	CAS nr.	Klassificering		Mærkning			Specifikke koncentrations-grænser, M-faktorer	Noter
				Fareklasse- og kategorikode(r)	Faresætnings-kode(r)	Piktogram-, signalords-kode(r)	Faresætnings-kode(r)	Suppl. faresætnings-kode(r)		
607-306-00-9	chlozolinate (ISO); ethyl (*RS*)-3-(3,5-dichlorophenyl)-5-methyl-2,4-dioxo-oxazolidine-5-carboxylate	282-714-4	84332-86-5	Carc. 2 Aquatic Chronic 2	H351 H411	GHS08 GHS09 Wng	H351 H411			
607-307-00-4	vinclozolin (ISO); *N*—3,5-dichlorophenyl-5-methyl-5-vinyl-1,3-oxazolidine-2,4-dione	256-599-6	50471-44-8	Carc. 2 Repr. 1B Skin Sens. 1 Aquatic Chronic 2	H351 H360FD H317 H411	GHS08 GHS07 GHS09 Dgr	H351 H360FD H317 H411			
607-308-00-X	esters of 2,4-D	—	—	Acute Tox. 4 * Skin Sens. 1 Aquatic Acute 1 Aquatic Chronic 1	H302 H317 H400 H410	GHS07 GHS09 Wng	H302 H317 H410			A
607-309-00-5	carfentrazone-ethyl (ISO); ethyl (*RS*)-2-chloro-3-[2-chloro-4-fluoro-5-[4-difluoromethyl-4,5-dihydro-3-methyl-5-oxo-1*H*—1,2,4-triazol-1-yl]phenyl]propionate	—	128639-02-1	Aquatic Acute 1 Aquatic Chronic 1	H400 H410	GHS09 Wng	H410			
607-310-00-0	kresoxim-methyl (ISO); methyl (*E*)-2-methoxyimino-[2-(*o*-tolyloxymethyl)phenyl]acetate	—	143390-89-0	Carc. 2 Aquatic Acute 1 Aquatic Chronic 1	H351 H400 H410	GHS08 GHS09 Wng	H351 H410			
607-311-00-6	benazolin-ethyl; ethyl 4-chloro-2-oxo-2*H*-benzothiazole-3-acetate	246-591-0	25059-80-7	Aquatic Chronic 2	H411	GHS09	H411			
607-312-00-1	methoxyacetic acid	210-894-6	625-45-6	Repr. 1B Acute Tox. 4 * Skin Corr. 1B	H360FD H302 H314	GHS08 GHS05 GHS07 Dgr	H360FD H302 H314		STOT SE 3; H335: C ≥ 5 %	

▼B

Indeksnr.	International kemisk identifikation	EF nr.	CAS nr.	Klassificering		Mærkning			Specifikke koncentrationsgrænser, M-faktorer	Noter
				Fareklasse- og kategorikode(r)	Faresætningskode(r)	Piktogram-, signalordskode(r)	Faresætningskode(r)	Suppl. faresætningskode(r)		
607-313-00-7	neodecanoyl chloride	254-875-0	40292-82-8	Acute Tox. 2 * Acute Tox. 4 * Skin Corr. 1B	H330 H302 H314	GHS06 GHS06 Dgr	H330 H302 H314		STOT SE 3; H335: C ≥ 5 %	
607-314-00-2	ethofumesate (ISO); (±)-2-ethoxy-2,3-dihydro-3,3-dimethylbenzofuran-5-yl methanesulfonate	247-525-3	26225-79-6	Aquatic Chronic 2	H411	GHS09	H411			
607-315-00-8	glyphosate (ISO); *N*-(phosphonomethyl)glycine	213-997-4	1071-83-6	Eye Dam. 1 Aquatic Chronic 2	H318 H411	GHS05 GHS09 Dgr	H318 H411			
607-316-00-3	glyphosate-trimesium; glyphosate-trimethylsulfonium	—	81591-81-3	Acute Tox. 4 * Aquatic Chronic 2	H302 H411	GHS07 GHS09 Wng	H302 H411			
607-317-00-9	bis(2-ethylhexyl) phthalate; di-(2-ethylhexyl) phthalate; DEHP	204-211-0	117-81-7	Repr. 1B	H360FD	GHS08 Dgr	H360FD			
607-318-00-4	dibutyl phthalate; DBP	201-557-4	84-74-2	Repr. 1B Aquatic Acute 1	H360Df H400	GHS08 GHS09 Dgr	H360Df H400			
▼M1										
607-319-00-X	deltamethrin (ISO); (*S*)-α-cyano-3-phenoxybenzyl (1*R*, 3*R*)-3-(2,2-dibromovinyl)-2,2-dimethylcyclopropanecarboxylate	258-256-6	52918-63-5	Acute Tox. 3 * Acute Tox. 3 * Aquatic Acute 1 Aquatic Chronic 1	H331 H301 H400 H410	GHS06 GHS09 Dgr	H331 H301 H410		M=1000000	
▼B										
607-320-00-5	bis[4-(ethenyloxy)butyl] 1,3-benzenedicarboxylate	413-930-0	130066-57-8	Skin Sens. 1 Aquatic Acute 1 Aquatic Chronic 1	H317 H400 H410	GHS07 GHS09 Wng	H317 H410			

▼B

Indeksnr.	International kemisk identifikation	EF nr.	CAS nr.	Klassificering		Mærkning			Specifikke koncentrations-grænser, M-faktorer	Noter
				Fareklasse- og kategorikode(r)	Faresætnings-kode(r)	Piktogram-, signalords-kode(r)	Faresætnings-kode(r)	Suppl. faresætnings-kode(r)		
607-321-00-0	(*S*)-methyl-2-chloropropionate	412-470-8	73246-45-4	Flam. Liq. 3 STOT RE 2 * Eye Irrit. 2	H226 H373 ** H319	GHS02 GHS08 Wng	H226 H373 ** H319			
607-322-00-6	4-(4,4-dimethyl-3-oxo-pyrazolidin-1-yl)-benzoic acid	413-120-7	107144-30-9	Acute Tox. 4 * Aquatic Chronic 2	H302 H411	GHS07 GHS09 Wng	H302 H411			
607-323-00-1	2-(1-(2-hydroxy-3,5-di-*tert*-pentyl-phenyl)ethyl)-4,6-di-*tert*-pentylphenyl acrylate	413-850-6	123968-25-2	Aquatic Chronic 4	H413	—	H413			
607-324-00-7	reaction mass of: *N*,*N*-di(hydrogenated alkyl C_{14}-C_{18})phtalamic acid; dihydrogenated alkyl (C_{14}-C_{18})amine	413-800-3	—	Aquatic Chronic 4	H413	—	H413			
607-325-00-2	(*S*)-2-chloropropionic acid	411-150-5	29617-66-1	Acute Tox. 4 * Acute Tox. 4 * Skin Corr. 1A	H312 H302 H314	GHS05 GHS07 Dgr	H312 H302 H314			
607-326-00-8	reaction mass of: isobutyl hydrogen 2-(α-2,4,6-trimethylnon-2-enyl)succinate; isobutyl hydrogen 2-(ß-2,4,6-trimetyhylnon-2-enyl)succinate	410-720-0	141847-13-4	Eye Dam. 1 Aquatic Chronic 2	H318 H411	GHS05 GHS09 Dgr	H318 H411			

▼B

Indeksnr.	International kemisk identifikation	EF nr.	CAS nr.	Klassificering		Mærkning			Specifikke koncentrations-grænser, M-faktorer	Noter
				Fareklasse- og kategorikode(r)	Faresætnings-kode(r)	Piktogram-, signalords-kode(r)	Faresætnings-kode(r)	Suppl. faresætnings-kode(r)		
607-327-00-3	2-(2-iodoethyl)-1,3-propanediol diacetate	411-780-0	127047-77-2	Acute Tox. 4 * Aquatic Chronic 2	H302 H411	GHS07 GHS09 Wng	H302 H411			
607-328-00-9	methyl 4-bromomethyl-3-methoxy-benzoate	410-310-1	70264-94-7	Skin Irrit. 2 Eye Dam. 1 Skin Sens. 1 Aquatic Acute 1 Aquatic Chronic 1	H315 H318 H317 H400 H410	GHS05 GHS07 GHS09 Dgr	H315 H318 H317 H410			
607-329-00-4	reaction mass of: sodium 2-(C_{12-18}—*n*-alkyl)amino-1,4-butandioate; sodium 2-octadecenyl-amino-1,4-butandioate	411-250-9	—	Skin Sens. 1	H317	GHS07 Wng	H317			
607-330-00-X	(*S*)-2,3-dihydro-1*H*-indole-2-carboxylic acid	410-860-2	79815-20-6	Repr. 2 STOT RE 2 * Skin Sens. 1	H361f *** H373 ** H317	GHS08 GHS07 Wng	H361f *** H373 ** H317			
607-331-00-5	reaction mass of: bis(2,2,6,6-tetramethyl-1-octyloxypiperidin-4-yl)-1,10-decanedioate; 1,8-bis[(2,2,6,6-tetramethyl-4-((2,2,6,6-tetramethyl-1-octyloxypiperidin-4-yl)-decan-1,10-dioyl)piperidin-1-yl)oxy]octane	406-750-9	—	Aquatic Chronic 4	H413	—	H413			
607-332-00-0	cyclopentyl chloroformate	411-460-0	50715-28-1	Flam. Liq. 3 Acute Tox. 3 * Acute Tox. 4 * STOT RE 2 * Eye Dam. 1 Skin Sens. 1	H226 H331 H302 H373 ** H318 H317	GHS02 GHS06 GHS08 GHS05 Dgr	H226 H331 H302 H373 ** H318 H317			

▼B

Indeksnr.	International kemisk identifikation	EF nr.	CAS nr.	Klassificering		Mærkning			Specifikke koncentrations-grænser, M-faktorer	Noter
				Fareklasse- og kategorikode(r)	Faresætnings-kode(r)	Piktogram-, signalords-kode(r)	Faresætnings-kode(r)	Suppl. faresætnings-kode(r)		
607-333-00-6	reaction mass of: dodecyl *N*-(2,2,6,6-tetramethylpiperidin-4-yl)-*β*-alaninate; tetradecyl *N*-(2,2,6,6-tetramethylpiperidin-4-yl)-*β*-alaninate	405-670-1	—	Acute Tox. 4 * STOT RE 2 * Skin Corr. 1B Aquatic Acute 1 Aquatic Chronic 1	H302 H373 ** H314 H400 H410	GHS08 GHS05 GHS07 GHS09 Dgr	H302 H373 ** H314 H410			
607-334-00-1	ethyl 1-ethyl-6,7,8-trifluoro-1,4-dihydro-4-oxoquinoline-3-carboxylate	405-880-3	100501-62-0	Skin Sens. 1 Aquatic Chronic 3	H317 H412	GHS07 Wng	H317 H412			
607-335-00-7	methyl (*R*)-2-(4-(3-chloro-5-trifluoromethyl-2-pyridyloxy)phenoxy)propionate	406-250-0	72619-32-0	Acute Tox. 4 * Aquatic Acute 1 Aquatic Chronic 1	H302 H400 H410	GHS07 GHS09 Wng	H302 H410			
607-336-00-2	4-methyl-8-methylenetricyclo[3.3.1.1^{3,7}]dec-2-yl acetate	406-560-6	122760-85-4	Skin Irrit. 2 Skin Sens. 1 Aquatic Chronic 2	H315 H317 H411	GHS07 GHS09 Wng	H315 H317 H411			
607-337-00-8	di-*tert*-(C_{12-14})-alkylammonium 2-benzothiazolylthiosuccinate	406-052-4	125078-60-6	Flam. Liq. 3 Acute Tox. 4 * Skin Irrit. 2 Eye Dam. 1 Aquatic Chronic 2	H226 H302 H315 H318 H411	GHS02 GHS05 GHS07 GHS09 Dgr	H226 H302 H315 H318 H411			
607-338-00-3	2-methylpropyl 2-hydroxy-2-methylbut-3-enoate	406-235-9	72531-53-4	Eye Irrit. 2 Skin Irrit. 2	H319 H315	GHS07 Wng	H319 H315			
607-339-00-9	2,3,4,5-tetrachlorobenzoylchloride	406-760-3	42221-52-3	Acute Tox. 4 * Skin Corr. 1B Skin Sens. 1	H302 H314 H317	GHS05 GHS07 Dgr	H302 H314 H317			
607-340-00-4	1,3-bis(4-benzoyl-3-hydroxyphenoxy)prop-2-yl acetate	406-990-4	—	Aquatic Chronic 2	H411	GHS09	H411			

▼B

Indeksnr.	International kemisk identifikation	EF nr.	CAS nr.	Klassificering		Mærkning			Specifikke koncentrations-grænser, M-faktorer	Noter
				Fareklasse- og kategorikode(r)	Faresætnings-kode(r)	Piktogram-, signalords-kode(r)	Faresætnings-kode(r)	Suppl. faresætnings-kode(r)		
607-341-00-X	(9*S*)-9-amino-9-deoxyerythromycin	406-790-7	26116-56-3	Eye Dam. 1 Aquatic Acute 1 Aquatic Chronic 1	H318 H400 H410	GHS05 GHS09 Dgr	H318 H410			
607-342-00-5	4-chlorobutyl veratrate	410-950-1	69788-75-6	Skin Sens. 1 Aquatic Chronic 2	H317 H411	GHS07 GHS09 Wng	H317 H411			
607-343-00-0	4,7-methanooctahydro-1*H*-indene-diyldimethyl bis(2-carboxybenzoate)	407-410-2	—	Aquatic Chronic 4	H413	—	H413			
607-344-00-6	reaction mass of: 3-(*N*-(3-dimethylaminopropyl)-(C_{4-8})perfluoroalkylsulfonamido)propionic acid; *N*-[dimethyl-3-(C_{4-8}-perfluoroalkylsulfonamido)propylammonium propionate; 3-(*N*-(3-dimethyl-propylammonium)-(C_{4-8})perfluoroalkylsulfonamido)propionic acid propionate	407-810-7	—	STOT RE 2 *	H373 **	GHS08 Wng	H373 **			
607-345-00-1	potassium 2-(2,4-dichlorophenoxy)-(*R*)-propionate	413-580-9	113963-87-4	Acute Tox. 4 * Skin Irrit. 2 Eye Dam. 1 Skin Sens. 1	H302 H315 H318 H317	GHS05 GHS07 Dgr	H302 H315 H318 H317			
607-346-00-7	3-icosyl-4-henicosylidene-2-oxetanone	401-210-9	83708-14-9	Aquatic Chronic 4	H413	—	H413			
607-347-00-2	sodium (*R*)-2-(2,4-dichlorophenoxy)propionate	413-340-3	119299-10-4	Acute Tox. 4 * Skin Irrit. 2 Eye Dam. 1 Skin Sens. 1	H302 H315 H318 H317	GHS05 GHS07 Dgr	H302 H315 H318 H317			

▼B

Indeksnr.	International kemisk identifikation	EF nr.	CAS nr.	Klassificering		Mærkning			Specifikke koncentrations-grænser, M-faktorer	Noter
				Fareklasse- og kategorikode(r)	Faresætnings-kode(r)	Piktogram-, signalords-kode(r)	Faresætnings-kode(r)	Suppl. faresætnings-kode(r)		
607-348-00-8	magnesium bis((*R*)-2-(2,4-dichlorophenoxy)propionate)	413-360-2	—	Acute Tox. 4 * Skin Irrit. 2 Eye Dam. 1 Skin Sens. 1	H302 H315 H318 H317	GHS05 GHS07 Dgr	H302 H315 H318 H317			
607-349-00-3	mono-(tetrapropylammonium) hydrogen 2,2'-dithiobisbenzoate	411-270-8	—	Aquatic Chronic 3	H412		H412			
607-350-00-9	bis(4-(1,2-bis(ethoxycarbonyl)ethylamino)-3-methylcyclohexyl)methane	412-060-9	136210-32-7	Skin Sens. 1 Aquatic Chronic 3	H317 H412	GHS07 Wng	H317 H412			
607-351-00-4	methyl *O*-(4-amino-3,5-dichloro-6-fluoropyridin-2-yloxy)acetate	407-550-4	69184-17-4	Aquatic Chronic 2	H411	GHS09	H411			
607-352-00-X	4,4'-oxydiphthalic anhydride	412-830-4	1823-59-2	Aquatic Chronic 3	H412	—	H412			
607-353-00-5	reaction mass of: ethyl *exo*-tricyclo[5.2.1.$0^{2,6}$]decane-*endo*-2-carboxylate; ethyl *endo*-tricyclo[5.2.1.02,6]decane-*exo*-2-carboxylate	407-520-0	80657-64-3	Skin Irrit. 2 Aquatic Chronic 2	H315 H411	GHS07 GHS09 Wng	H315 H411			
607-354-00-0	ethyl 2-cyclohexylpropionate	412-280-5	2511-00-4	Aquatic Chronic 2	H411	GHS09	H411			
607-355-00-6	*p*-tolyl 4-chlorobenzoate	411-530-0	15024-10-9	Skin Sens. 1 Aquatic Acute 1 Aquatic Chronic 1	H317 H400 H410	GHS07 GHS09 Wng	H317 H410			
607-356-00-1	ethyl *trans*—2,2,6-trimethylcyclohexanecarboxylate	412-540-8	—	Skin Irrit. 2 Aquatic Chronic 2	H315 H411	GHS07 GHS09 Wng	H315 H411			

▼B

Indeksnr.	International kemisk identifikation	EF nr.	CAS nr.	Klassificering		Mærkning			Specifikke koncentrations-grænser, M-faktorer	Noter
				Fareklasse- og kategorikode(r)	Faresætnings-kode(r)	Piktogram-, signalords-kode(r)	Faresætnings-kode(r)	Suppl. faresætnings-kode(r)		
607-357-00-7	reaction mass of: *trans*-4-acetoxy-4-methyl-2-propyl-tetrahydro-2*H*-pyran; *cis*-4-acetoxy-4-methyl-2-propyl-tetrahydro-2*H*-pyran	412-450-9	131766-73-9	Skin Sens. 1	H317	GHS07 Wng	H317			
607-358-00-2	(1*S*,3*S*,5*R*,6*R*)-(4-nitrophenyl-methyl)-1-dioxo-6-phenylaceta-mido-penam-3-carboxylate	412-670-5	54275-93-3	Resp. Sens. 1	H334	GHS08 Dgr	H334			
607-359-00-8	(1*S*,4*R*,6*R*,7*R*)-(4-nitrophenyl-methyl)3-methylene-1-oxo-7-pheny-lacetamido-cepham-4-carboxyla-teido-penam-3-carboxylate	412-800-0	76109-32-5	Resp. Sens. 1	H334	GHS08 Dgr	H334			
607-360-00-3	sodium 3-acetoacetylamino-4-methoxytolyl-6-sulfonate	411-680-7	133167-77-8	Skin Sens. 1	H317	GHS07 Wng	H317			
607-361-00-9	methyl (*R*)-2-(4-hydroxyp-henoxy)propionate	411-950-4	96562-58-2	Eye Dam. 1 Aquatic Chronic 3	H318 H412	GHS05 Dgr	H318 H412			
607-362-00-4	reaction mass of: (3-methoxy)propylammonium/[tris-(2-hydroxyethyl)]ammonium 2-(2-(bis(2-hydroxyethyl)amino)ethoxy-carbonylmethyl)hexadec-4-enoate; (3-methoxy)propylammonium/[tris-(2-hydroxyethyl)]ammonium 2-(2-(bis(2-hydroxyethyl)amino)ethoxy-carbonylmethyl)tetradec-4-enoate; (3-methoxy)propylammonium/[tris-(2-hydroxyethyl)]ammonium 2-(3-methoxypropylcarbamoyl-methyl)hexadec-4-enoate; (3-methoxy)propylammonium/[tris-(2-hydroxyethyl)]ammonium 2-(3-methoxypropylcarbamoyl-methyl)tetradec-4-enoate	413-500-2	—	Skin Irrit. 2 Eye Dam. 1 Aquatic Chronic 2	H315 H318 H411	GHS05 GHS09 Dgr	H315 H318 H411			

▼B

Indeksnr.	International kemisk identifikation	EF nr.	CAS nr.	Klassificering		Mærkning			Specifikke koncentrations-grænser, M-faktorer	Noter
				Fareklasse- og kategorikode(r)	Faresætnings-kode(r)	Piktogram-, signalords-kode(r)	Faresætnings-kode(r)	Suppl. faresætnings-kode(r)		
607-363-00-X	methyl-3-methoxyacrylate	412-900-4	5788-17-0	Skin Sens. 1	H317	GHS07 Wng	H317			
607-364-00-5	3-phenyl-7-[4-(tetrahydrofurfuryloxy)phenyl]-1,5-dioxa-s-indacen-2,6-dione	413-330-9	134724-55-3	Aquatic Chronic 4	H413		H413			
607-365-00-0	2-(2-amino-1,3-thiazol-4-yl)-(*Z*)-2-methoxyiminoacetyl chloride hydrochloride	410-620-7	119154-86-8	Acute Tox. 4 * Skin Corr. 1B Skin Sens. 1	H302 H314 H317	GHS05 GHS07 Dgr	H302 H314 H317			
607-366-00-6	3,5-dimethylbenzoyl chloride	413-010-9	6613-44-1	Skin Corr. 1B Skin Sens. 1	H314 H317	GHS05 GHS07 Dgr	H314 H317			
607-367-00-1	potassium bis(*N*-carboxymethyl)-*N*-methyl-glycinato-(2-)*N*,*O*,*O*,*N*)-ferrate-(1-) monohydrate	411-640-9	153352-59-1	Acute Tox. 4 *	H302	GHS07 Wng	H302			
607-368-00-7	1-(*N*,*N*-dimethylcarbamoyl)-3-*tert*-butyl-5-carbethoxymethylthio-1*H*—1,2,4-triazole	411-650-3	110895-43-7	Acute Tox. 3 * Acute Tox. 3 * Aquatic Acute 1 Aquatic Chronic 1	H331 H301 H400 H410	GHS06 GHS09 Dgr	H331 H301 H410			
607-369-00-2	reaction mass of: *trans*-(2*R*)-5-acetoxy-1,3-oxathiolane-2-carboxylic acid; *cis*-(2*R*)-5-acetoxy-1,3-oxathiolane-2-carboxylic acid	411-660-8	147027-04-1	Acute Tox. 4 * Skin Irrit. 2 Eye Dam. 1 Skin Sens. 1	H302 H315 H318 H317	GHS05 GHS07 Dgr	H302 H315 H318 H317			
607-370-00-8	2-[[2-(acetyloxy)-3-(1,1-dimethylethyl)-5-methylphenyl]methyl]-6-(1,1-dimethylethyl)-4-methylphenol	412-210-3	41620-33-1	Aquatic Acute 1 Aquatic Chronic 1	H400 H410	GHS09 Wng	H410			

▼B

Indeksnr.	International kemisk identifikation	EF nr.	CAS nr.	Klassificering		Mærkning			Specifikke koncentrations-grænser, M-faktorer	Noter
				Fareklasse- og kategorikode(r)	Faresætnings-kode(r)	Piktogram-, signalords-kode(r)	Faresætnings-kode(r)	Suppl. faresætnings-kode(r)		
607-371-00-3	3-ethyl 5-methyl 4-(2-chlorophenyl)-1,4-dihydro-2-[2-(1,3-dihydro-1,3-dioxo-(2*H*)isoindol-2-yl)-ethoxymethyl]-6-methyl-3,5-pyridinedicarboxylate	413-410-3	88150-62-3	Aquatic Chronic 4	H413	—	H413			
607-372-00-9	ethoxylated bis phenol A di-(norbornene carboxylate)	412-410-0	—	Aquatic Chronic 3	H412	—	H412			
607-373-00-4	(±) tetrahydrofurfuryl (*R*)-2-[4-(6-chloroquinoxalin-2-yloxy)phenyloxy]propionate	414-200-4	119738-06-6	Muta. 2 Repr. 1B Acute Tox. 4 * STOT RE 2 * Aquatic Acute 1 Aquatic Chronic 1	H341 H360Df H302 H373 ** H400 H410	GHS08 GHS07 GHS09 Dgr	H341 H360Df H302 H373 ** H410			
607-374-00-X	5-amino-2,4,6-triiodo-1,3-benzenedicarbonyldichloride	417-220-1	37441-29-5	Skin Sens. 1 Aquatic Chronic 2	H317 H411	GHS07 GHS09 Wng	H317 H411			
607-375-00-5	reaction mass of: *cis*-4-hydroxy-3-(1,2,3,4-tetrahydro-3-(4-(4-trifluoromethylbenzyloxy)phenyl)-1-naphthyl)coumarin; trans-4-hydroxy-3-(1,2,3,4-tetrahydro-3-(4-(4-trifluoromethylbenzyloxy)phenyl)-1-naphthyl)coumarin	421-960-0	90035-08-8	Acute Tox. 2 * Acute Tox. 1 Acute Tox. 2 * STOT RE 1 Aquatic Acute 1 Aquatic Chronic 1	H330 H310 H300 H372 ** H400 H410	GHS06 GHS08 GHS09 Dgr	H330 H310 H300 H372 ** H410			
607-376-00-0	benzyl 2,4-dibromobutanoate	420-710-8	23085-60-1	Repr. 2 Skin Irrit. 2 Skin Sens. 1 Aquatic Acute 1 Aquatic Chronic 1	H361f *** H315 H317 H400 H410	GHS08 GHS07 GHS09 Wng	H361f *** H315 H317 H410			

▼B

Indeksnr.	International kemisk identifikation	EF nr.	CAS nr.	Klassificering		Mærkning			Specifikke koncentrations-grænser, M-faktorer	Noter
				Fareklasse- og kategorikode(r)	Faresætnings-kode(r)	Piktogram-, signalords-kode(r)	Faresætnings-kode(r)	Suppl. faresætnings-kode(r)		
607-377-00-6	*trans*-4-cyclohexyl-L-proline monohydrochloride	419-160-1	90657-55-9	Repr. 2 Acute Tox. 4 * Skin Irrit. 2 Eye Dam. 1 Skin Sens. 1	H361f *** H302 H315 H318 H317	GHS08 GHS05 GHS07 Dgr	H361f *** H302 H315 H318 H317			
607-378-00-1	ammonium (*Z*)-α-methoxyimino-2-furylacetate	405-990-1	97148-39-5	Flam. Sol. 2	H228	GHS02 Dgr	H228			T
607-379-00-7	reaction mass of: 2-[*N*-(2-hydroxyethyl)stearamido]ethyl stearate; sodium [bis[2-(stearoyloxy)ethyl]amino]methylsulfonate; sodium [bis(2-hydroxyethyl)amino]-methylsulfonate; *N*,*N*-bis(2-hydroxyethyl)stearamide	401-230-8		Aquatic Chronic 3	H412	—	H412			
607-380-00-2	reaction mass of: ammonium-1,2-bis(hexyloxycarbonyl)ethanesulfonate; ammonium-1-hexyloxycarbonyl-2-octyloxycarbonylethanesulfonate; ammonium-2-hexyloxycarbonyl-1-octyloxycarbonylethanesulfonate	407-320-3	—	Skin Irrit. 2 Eye Dam. 1 Aquatic Chronic 3	H315 H318 H412	GHS05 Dgr	H315 H318 H412			
607-381-00-8	reaction mass of triesters of 2,2-bis(hydroxymethyl)butanol with C_7-alkanoic acids and 2-ethylhexanoic acid	413-710-4	—	Aquatic Chronic 4	H413	—	H413			
607-382-00-3	2-((4-amino-2-nitrophenyl)amino)benzoic acid	411-260-3	117907-43-4	Eye Dam. 1 Skin Sens. 1 Aquatic Chronic 3	H318 H317 H412	GHS05 GHS07 Dgr	H318 H317 H412			

▼B

Indeksnr.	International kemisk identifikation	EF nr.	CAS nr.	Klassificering		Mærkning			Specifikke koncentrations-grænser, M-faktorer	Noter
				Fareklasse- og kategorikode(r)	Faresætnings-kode(r)	Piktogram-, signalords-kode(r)	Faresætnings-kode(r)	Suppl. faresætnings-kode(r)		
607-383-00-9	reaction mass of: 2,2,6,6-tetramethylpiperidin-4-yl-hexadecanoate; 2,2,6,6-tetramethylpiperidin-4-yl-octadecanoate	415-430-8	86403-32-9	Eye Dam. 1 Skin Sens. 1 Aquatic Acute 1 Aquatic Chronic 1	H318 H317 H400 H410	GHS05 GHS07 GHS09 Dgr	H318 H317 H410			
607-384-00-4	reaction mass of: esters of C_{14}-C_{15} branched alcohols with 3,5-di-t-butyl-4-hydroxyphenyl propionic acid; C_{15} branched and linear alkyl 3,5-bis(1,1-dimethylethyl)-4-hydroxy-benzenepropanoate; C_{13} branched and linear alkyl 3,5-bis(1,1-dimethylethyl)-4-hydroxy-benzenepropanoate	413-750-2	171090-93-0	Aquatic Chronic 4	H413	—	H413			
607-385-00-X	Copolymer of vinyl-alcohol and vinyl acetate partially acetilized with 4-(2-(4-formylphenyl)ethenyl)-1-methylpyridinium methylsulfate	414-590-6	125229-74-5	Aquatic Chronic 2	H411	GHS09	H411			
607-386-00-5	reaction mass of: tetradecanoic acid (42,5-47,5 %); poly(1-7)lactate esters of tetradecanoic acid (52,5-57,5 %)	412-580-6	174591-51-6	Skin Irrit. 2 Eye Dam. 1 Skin Sens. 1 Aquatic Acute 1 Aquatic Chronic 1	H315 H318 H317 H400 H410	GHS05 GHS07 GHS09 Dgr	H315 H318 H317 H410			
607-387-00-0	reaction mass of: dodecanoic acid (35-40 %); poly(1-7)lactate esters of dodecanoic acid (60-65 %)	412-590-0	58856-63-6	Skin Irrit. 2 Eye Dam. 1 Skin Sens. 1 Aquatic Acute 1 Aquatic Chronic 1	H315 H318 H317 H400 H410	GHS05 GHS07 GHS09 Dgr	H315 H318 H317 H410			

▼B

Indeksnr.	International kemisk identifikation	EF nr.	CAS nr.	Klassificering		Mærkning			Specifikke koncentrations-grænser, M-faktorer	Noter
				Fareklasse- og kategorikode(r)	Faresætnings-kode(r)	Piktogram-, signalords-kode(r)	Faresætnings-kode(r)	Suppl. faresætnings-kode(r)		
607-388-00-6	4-ethylamino-3-nitrobenzoic acid	412-090-2	2788-74-1	Acute Tox. 4 * Skin Sens. 1 Aquatic Chronic 3	H302 H317 H412	GHS07 Wng	H302 H317 H412			
607-389-00-1	trisodium *N*,*N*-bis(carboxymethyl)-3-amino-2-hydroxypropionate	414-130-4	119710-96-2	Acute Tox. 4 *	H302	GHS07 Wng	H302			
607-390-00-7	1,2,3,4-tetrahydro-6-nitro-quinoxaline	414-270-6	41959-35-7	Acute Tox. 4 * Aquatic Chronic 2	H302 H411	GHS07 GHS09 Wng	H302 H411			
607-391-00-2	dimethylcyclopropane-1,1-dicarboxylate	414-240-2	6914-71-2	Aquatic Chronic 3	H412	—	H412			
607-392-00-8	2-phenoxyethyl 4-((5-cyano-1,6-dihydro-2-hydroxy-1,4-dimethyl-6-oxo-3-pyridinyl)azo)benzoate	414-260-1	88938-37-8	Aquatic Chronic 4	H413	—	H413			
607-393-00-3	3-(*cis*-1-propenyl)-7-amino-8-oxo-5-thia-1-azabicyclo[4.2.0]oct-2-ene-2-carboxylic acid	415-750-8	106447-44-3	Skin Sens. 1	H317	GHS07 Wng	H317			
607-394-00-9	5-methylpyrazine-2-carboxylic acid	413-260-9	5521-55-1	Eye Dam. 1	H318	GHS05 Dgr	H318			
607-395-00-4	reaction mass of: sodium 1-tridecyl-4-allyl-(2 or 3)-sulfobutanedioate; sodium 1-dodecyl-4-allyl-(2 or 3)-sulfobutanedioate	410-230-7	—	Skin Corr. 1B Skin Sens. 1 Aquatic Chronic 2	H314 H317 H411	GHS05 GHS07 GHS09 Dgr	H314 H317 H411			
607-396-00-X	bis(1,2,2,6,6-pentamethyl-4-piperidinyl) 2-(4-methoxybenzylidene)malonate	414-840-4	147783-69-5	Aquatic Acute 1 Aquatic Chronic 1	H400 H410	GHS09 Wng	H410			

▼M1

Indeksnr.	International kemisk identifikation	EF nr.	CAS nr.	Klassificering		Mærkning			Specifikke koncentrations-grænser, M-faktorer	Noter
				Fareklasse- og kategorikode(r)	Faresætnings-kode(r)	Piktogram-, signalords-kode(r)	Faresætnings-kode(r)	Suppl. faresætnings-kode(r)		
607-397-00-5	reaction mass of: Ca salicylates (branched C_{10-14} and C_{18-30} alkylated); Ca phenates (branched C_{10-14} and C_{18-30} alkylated); Ca sulfurised phenates (branched C_{10-14} and C_{18-30} alkylated)	415-930-6	—	Repr. 2 Skin Sens. 1	H361f*** H317	GHS08 GHS07 Wng	H361f*** H317			

▼B

607-398-00-0	ethyl *N*-(5-chloro-3-(4-(diethylamino)-2-methylphenylimino)-4-methyl-6-oxo-1,4-cyclohexadienyl)carbamate	414-820-5	125630-94-6	Aquatic Acute 1 Aquatic Chronic 1	H400 H410	GHS09 Wng	H410			
607-399-00-6	2,2-dimethyl 3-methyl-3-butenyl propanoate	415-610-6	104468-21-5	Skin Irrit. 2 Aquatic Chronic 3	H315 H412	GHS07 Wng	H315 H412			
607-400-00-X	methyl 3-[[(dibutylamino)thioxomethyl]thio]propanoate	414-400-1	32750-89-3	Aquatic Acute 1 Aquatic Chronic 1	H400 H410	GHS09 Wng	H410			
607-401-00-5	ethyl 3-hydroxy-5-oxo-3-cyclohexene-1-carboxylate	414-450-4	88805-65-6	Skin Irrit. 2 Eye Dam. 1 Skin Sens. 1	H315 H318 H317	GHS05 GHS07 Dgr	H315 H318 H317			
607-402-00-0	methyl *N*-(phenoxycarbonyl)-L-valinate	414-500-5	153441-77-1	Aquatic Chronic 3	H412	—	H412			
607-403-00-6	reaction mass of: bis(1*S*,2*S*,4*S*)-(1-benzyl-4-*tert*-butoxycarboxamido-2-hydroxy-5-phenyl)pentylammonium succinate; isopropyl alcohol	414-810-0	—	STOT RE 2 * Eye Dam. 1 Aquatic Acute 1 Aquatic Chronic 1	H373 ** H318 H400 H410	GHS08 GHS05 GHS09 Dgr	H373 ** H318 H410			

▼B

Indeksnr.	International kemisk identifikation	EF nr.	CAS nr.	Klassificering		Mærkning			Specifikke koncentrations-grænser, M-faktorer	Noter
				Fareklasse- og kategorikode(r)	Faresætnings-kode(r)	Piktogram-, signalords-kode(r)	Faresætnings-kode(r)	Suppl. faresætnings-kode(r)		
607-404-00-1	reaction mass of: ((*Z*)-3,7-dimethyl-2,6-octadienyl)oxycarbonylpropanoic acid; di-((*E*)-3,7-dimethyl-2,6-octadienyl) butandioate; di-((*Z*)-3,7-dimethyl-2,6-octadienyl) butandioate; (*Z*)-3,7-dimethyl-2,6-octadienyl butandioate; ((*E*)-3,7-dimethyl-2,6-octadienyl)oxycarbonylpropanoic acid	415-190-4	—	Skin Sens. 1	H317	GHS07 Wng	H317			
607-405-00-7	2-hexyldecyl-*p*-hydroxybenzoate	415-380-7	148348-12-3	Aquatic Chronic 2	H411	GHS09	H411			
607-406-00-2	potassium 2,5-dichlorobenzoate	415-700-5	184637-62-5	Acute Tox. 4 * Eye Dam. 1	H302 H318	GHS05 GHS07 Dgr	H302 H318			
607-407-00-8	ethyl 2-carboxy-3-(2-thienyl)propionate	415-680-8	143468-96-6	Skin Irrit. 2 Eye Dam. 1 Skin Sens. 1	H315 H318 H317	GHS05 GHS07 Dgr	H315 H318 H317			
607-408-00-3	potassium *N*-(4-fluorophenyl)glycinate	415-710-1	184637-63-6	STOT RE 2 * Eye Dam. 1 Skin Sens. 1 Aquatic Chronic 3	H373 ** H318 H317 H412	GHS08 GHS05 GHS07 Dgr	H373 ** H318 H317 H412			

▼B

Indeksnr.	International kemisk identifikation	EF nr.	CAS nr.	Klassificering		Mærkning			Specifikke koncentrations-grænser, M-faktorer	Noter
				Fareklasse- og kategorikode(r)	Faresætnings-kode(r)	Piktogram-, signalords-kode(r)	Faresætnings-kode(r)	Suppl. faresætnings-kode(r)		
607-409-00-9	reaction mass of: (3*R*)-[1*S*-(1α, 2α, 6β-((2*S*)-2-methyl-1-oxo-butoxy)-8aγ)hexahydro-2,6-dimethyl-1-naphthalene]-3,5-dihydroxyheptanoic acid; inert biomass from *Aspergillus terreus*	415-840-7	—	Skin Sens. 1 Aquatic Chronic 3	H317 H412	GHS07 Wng	H317 H412			
607-410-00-4	mono[2-(dimethylamino)ethyl]monohydrogen-2-(hexadec-2-enyl)butanedioate and/or mono[2-(dimethylamino)ethyl]monohydrogen-3-(hexadec-2-enyl)butanedioate	415-880-5	779343-34-9	Skin Irrit. 2 Eye Dam. 1 Skin Sens. 1 Aquatic Acute 1 Aquatic Chronic 1	H315 H318 H317 H400 H410	GHS05 GHS07 GHS09 Dgr	H315 H318 H317 H410			
607-411-00-X	oxiranemethanol, 4-methylbenzenesulfonate, (*S*)-	417-210-7	70987-78-9	Carc. 1B Muta. 2 Eye Dam. 1 Skin Sens. 1 Aquatic Chronic 2	H350 H341 H318 H317 H411	GHS08 GHS05 GHS07 GHS09 Dgr	H350 H341 H318 H317 H411			
607-412-00-5	ethyl 2-(1-cyanocyclohexyl)acetate	415-970-4	133481-10-4	Acute Tox. 4 * STOT RE 2 * Aquatic Chronic 3	H302 H373 ** H412	GHS08 GHS07 Wng	H302 H373 ** H412			

▼B

Indeksnr.	International kemisk identifikation	EF nr.	CAS nr.	Klassificering		Mærkning			Specifikke koncentrations-grænser, M-faktorer	Noter
				Fareklasse- og kategorikode(r)	Faresætnings-kode(r)	Piktogram-, signalords-kode(r)	Faresætnings-kode(r)	Suppl. faresætnings-kode(r)		
607-413-00-0	trans-4-phenyl-L-proline	416-020-1	96314-26-0	Repr. 2 Skin Sens. 1	H361f *** H317	GHS08 GHS07 Wng	H361f *** H317			
607-414-00-6	tris(2-ethylhexyl)-4,4',4''-(1,3,5-triazine-2,4,6-triyltriimino)tribenzoate	402-070-1	88122-99-0	Aquatic Chronic 4	H413	—	H413			
607-415-00-1	poly-(methyl methacrylate)-co-(butylmethacrylate)-co-(4-acryloxy-butyl-isopropenyl-α, α-dimethyl-benzyl carbamate)-co-(maleicanhydride)	419-590-1	—	Flam. Sol. 1 Skin Sens. 1	H228 H317	GHS02 GHS07 Dgr	H228 H317			T
607-416-00-7	4-(2-carboxymethylthio)ethoxy-1-hydroxy-5-isobutyloxycarbonylamino-*N*-(3-dodecyloxypropyl)-2-naphthamide	420-730-7	—	Aquatic Acute 1 Aquatic Chronic 1	H400 H410	GHS09 Wng	H410			
▼M1 607-417-00-2	3-chloropropyl chloroformiate	425-770-9	628-11-5	Acute Tox. 3 * Acute Tox. 4 * STOT RE 2 * Skin Irrit. 2 Eye Dam. 1 Skin Sens. 1	H331 H302 H373** H315 H318 H317	GHS06 GHS05 GHS08 Dgr	H331 H302 H373** H315 H318 H317			
▼B 607-418-00-8	2-ethylhexyl 4-aminobenzoate	420-170-3	26218-04-2	Aquatic Acute 1 Aquatic Chronic 1	H400 H410	GHS09 Wng	H410			

▼B

Indeksnr.	International kemisk identifikation	EF nr.	CAS nr.	Klassificering		Mærkning			Specifikke koncentrations-grænser, M-faktorer	Noter
				Fareklasse- og kategorikode(r)	Faresætnings-kode(r)	Piktogram-, signalords-kode(r)	Faresætnings-kode(r)	Suppl. faresætnings-kode(r)		
607-419-00-3	(3'-carboxymethyl-5-(2-(3-ethyl-3*H*-benzothiazol-2-ylidene)-1-methyl-ethylidene)-4,4'-dioxo-2'-thioxo-(2,5')bithiazolidinyliden-3-yl)-acetic acid	422-240-9	166596-68-5	Eye Dam. 1 Skin Sens. 1	H318 H317	GHS05 GHS07 Dgr	H318 H317			
607-420-00-9	2,2-bis(hydroxymethyl)butanoic acid	424-090-1	10097-02-6	Eye Dam. 1 Aquatic Chronic 3	H318 H412	GHS05 Dgr	H318 H412			
607-421-00-4	cypermethrin *cis/trans* +/- 40/60; (*RS*)-α-cyano-3-phenoxybenzyl (1*RS*,3*RS*;1*RS*,3*SR*)-3-(2,2-dichlorovinyl)-2,2-dimethylcyclopropanecarboxylate	257-842-9	52315-07-8	Acute Tox. 4 * Acute Tox. 4 * STOT SE 3 Aquatic Acute 1 Aquatic Chronic 1	H332 H302 H335 H400 H410	GHS07 GHS09 Wng	H332 H302 H335 H410			
▼M1 607-422-00-X	α-cypermethrin (ISO); racemate comprising (*R*)-α-cyano-3-phenoxybenzyl (1*S*,3*S*)-3-(2,2-dichlorovinyl)-2,2-dimethylcyclopropanecarboxylate; (*S*)-α-cyano-3-phenoxybenzyl (1*R*,3*R*)-3-(2,2-dichlorovinyl)-2,2-dimethylcyclopropanecarboxylate	257-842-9	67375-30-8	Acute Tox. 3 * STOT RE 2 * STOT SE 3 Aquatic Acute 1 Aquatic Chronic 1	H301 H373** H335 H400 H410	GHS06 GHS08 GHS09 Dgr	H301 H373** H335 H410		M=1000	
▼B 607-423-00-5	esters of mecoprop and of mecoprop-P	—	—	Acute Tox. 4 * Skin Sens. 1 Aquatic Acute 1 Aquatic Chronic 1	H302 H317 H400 H410	GHS07 GHS09 Wng	H302 H317 H410			A
607-424-00-0	trifloxystrobin (ISO); (*E*,*E*)-α-methoxyimino-{2-[[[[1-[3-(trifluoromethyl)phenyl]ethylidene]amino]oxy]methyl]benzeneacetic acid methyl ester	—	141517-21-7	Skin Sens. 1 Aquatic Acute 1 Aquatic Chronic 1	H317 H400 H410	GHS07 GHS09 Wng	H317 H410			

▼B

Indeksnr.	International kemisk identifikation	EF nr.	CAS nr.	Klassificering		Mærkning			Specifikke koncentrations-grænser, M-faktorer	Noter
				Fareklasse- og kategorikode(r)	Faresætnings-kode(r)	Piktogram-, signalords-kode(r)	Faresætnings-kode(r)	Suppl. faresætnings-kode(r)		
607-425-00-6	metalaxyl (ISO); methyl-*N*-(2,6-dimethylphenyl)-*N*-(methoxyacetyl)-DL-alaninate	260-979-7	57837-19-1	Acute Tox. 4 * Skin Sens. 1 Aquatic Chronic 3	H302 H317 H412	GHS07 Wng	H302 H317 H412			
607-426-00-1	1,2-benzenedicarboxylic acid, dipentylester, branched and linear; [1] n-pentyl-isopentylphthalate; [2] di-n-pentyl phthalate; [3] diisopentylphthalate [4]	284-032-2 [1] [2] 205-017-9 [3] 210-088-4 [4]	84777-06-0 [1] [2] 131-18-0 [3] 605-50-5 [4]	Repr. 1B Aquatic Acute 1	H360FD H400	GHS08 GHS09 Dgr	H360FD H400			
607-427-00-7	bromoxynil heptanoate (ISO); 2,6-dibromo-4-cyanophenyl heptanoate	260-300-4	56634-95-8	Repr. 2 Acute Tox. 4 * Acute Tox. 4 * Skin Sens. 1 Aquatic Acute 1 Aquatic Chronic 1	H361d *** H332 H302 H317 H400 H410	GHS08 GHS07 GHS09 Wng	H361d *** H332 H302 H317 H410			
▼M1 607-428-00-2	tetrasodium ethylene diamine tetraacetate	200-573-9	64-02-8	Acute Tox. 4 * Eye Dam. 1	H302 H318	GHS05 GHS07 Dgr	H302 H318			
607-429-00-8	edetic acid; (EDTA)	200-449-4	60-00-4	Eye Irrit. 2	H319	GHS07 Wng	H319			
▼B 607-430-00-3	BBP; benzyl butyl phthalate e	201-622-7	85-68-7	Repr. 1B Aquatic Acute 1 Aquatic Chronic 1	H360Df H400 H410	GHS08 GHS09 Dgr	H360Df H410			

▼B

Indeksnr.	International kemisk identifikation	EF nr.	CAS nr.	Klassificering		Mærkning			Specifikke koncentrations-grænser, M-faktorer	Noter
				Fareklasse- og kategorikode(r)	Faresætnings-kode(r)	Piktogram-, signalords-kode(r)	Faresætnings-kode(r)	Suppl. faresætnings-kode(r)		
607-431-00-9	prallethrin (ISO); ETOC; 2-methyl-4-oxo-3-(prop-2-ynyl)cyclopent-2-en-1-yl 2,2-dimethyl-3-(2-methylprop-1-enyl)cyclopropanecarboxylate	245-387-9	23031-36-9	Acute Tox. 3 * Acute Tox. 4 * Aquatic Acute 1 Aquatic Chronic 1	H331 H302 H400 H410	GHS06 GHS09 Dgr	H331 H302 H410			
607-432-00-4	*S*-metolachlor; reaction mass of (*S*)-2-chloro-*N*-(2-ethyl-6-methyl-phenyl)-*N*-(2-methoxy-1-methyl-ethyl)-acetamide (80-100 %); [1] (*R*)-2-chloro-*N*-(2-ethyl-6-methyl-phenyl)-*N*-(2-methoxy-1-methyl-ethyl)-acetamide (0-20 %) [2]	[1] [2]	87392-12-9 [1] 178961-20-1 [2]	Skin Sens. 1 Aquatic Acute 1 Aquatic Chronic 1	H317 H400 H410	GHS07 GHS09 Wng	H317 H410			
607-433-00-X	cypermethrin *cis/trans* +/- 80/20; (*RS*)-α-cyano-3-phenoxybenzyl (1*RS*; 3*RS*; 1*RS*, 3*SR*)-3-(2,2-dichlorovinyl)-2,2-dimethylcyclopropanecarboxylate	257-842-9	52315-07-8	Acute Tox. 4 * STOT SE 3 Skin Irrit. 2 Skin Sens. 1 Aquatic Acute 1 Aquatic Chronic 1	H302 H335 H315 H317 H400 H410	GHS07 GHS09 Wng	H302 H335 H315 H317 H410			
607-434-00-5	mecoprop-P [1] and its salts; (*R*)-2-(4-chloro-2-methylphenoxy)propionic acid	240-539-0	16484-77-8	Acute Tox. 4 * Eye Dam. 1 Aquatic Chronic 2	H302 H318 H411	GHS05 GHS07 GHS09 Dgr	H302 H318 H411			
607-435-00-0	2*S*-isopropyl-5*R*-methyl-1*R*-cyclohexyl 2,2-dihydroxyacetate	416-810-6	111969-64-3	STOT RE 2 * Eye Dam. 1 Aquatic Chronic 2	H373 ** H318 H411	GHS08 GHS05 GHS09 Dgr	H373 ** H318 H411			
607-436-00-6	2-hydroxy-3-(2-ethyl-4-methylimidazoyl)propyl neodecanoate	417-350-9	—	Skin Irrit. 2 Eye Dam. 1 Aquatic Acute 1 Aquatic Chronic 1	H315 H318 H400 H410	GHS05 GHS09 Dgr	H315 H318 H410			

▼B

Indeksnr.	International kemisk identifikation	EF nr.	CAS nr.	Klassificering		Mærkning			Specifikke koncentrations-grænser, M-faktorer	Noter
				Fareklasse- og kategorikode(r)	Faresætnings-kode(r)	Piktogram-, signalords-kode(r)	Faresætnings-kode(r)	Suppl. faresætnings-kode(r)		
607-437-00-1	3-(4-aminophenyl)-2-cyano-2-propenoic acid	417-480-6	252977-62-1	Skin Sens. 1	H317	GHS07 Wng	H317			
607-438-00-7	methyl-2-[(aminosulfonyl)methyl]-benzoate	419-010-5	112941-26-1	Acute Tox. 4 * Eye Irrit. 2	H302 H319	GHS07 Wng	H302 H319			
607-439-00-2	methyl tetrahydro-2-furancarboxylate	420-670-1	37443-42-8	Eye Dam. 1	H318	GHS05 Dgr	H318			
607-440-00-8	methyl 2-aminosulfonyl-6-(trifluoromethyl)pyridine-3-c arboxylate	421-220-7	144740-59-0	Skin Sens. 1 Aquatic Chronic 2	H317 H411	GHS07 GHS09 Wng	H317 H411			
607-441-00-3	3-[3-(2-dodecyloxy-5-methylphenylcarbamoyl)-4-hydroxy-1-naphthylthio]propionic acid	421-490-6	167684-63-1	Aquatic Chronic 4	H413	—	H413			
607-442-00-9	benzyl [hydroxy-(4-phenylbutyl)phosphinyl] acetate	416-050-5	87460-09-1	Eye Dam. 1	H318	GHS05 Dgr	H318			

▼M1

———————

▼B

607-444-00-X	reaction mass of: *cis*—1,4-dimethylcyclohexyl dibenzoate; *trans*—1,4-dimethylcyclohexyl dibenzoate	416-230-3	35541-81-2	Aquatic Chronic 4	H413	—	H413			
607-445-00-5	Iron (III) tris(4-methylbenzenesulfonate)	420-960-8	77214-82-5	Eye Dam. 1	H318	GHS05 Dgr	H318			
607-446-00-0	methyl 2-[4-(2-chloro-4-nitrophenylazo)-3-(1-oxopropyl)amino]phenylaminopropionate	416-240-8	155522-12-6	Skin Sens. 1 Aquatic Chronic 4	H317 H413	GHS07 Wng	H317 H413			

▼B

Indeksnr.	International kemisk identifikation	EF nr.	CAS nr.	Klassificering		Mærkning			Specifikke koncentrations-grænser, M-faktorer	Noter
				Fareklasse- og kategorikode(r)	Faresætnings-kode(r)	Piktogram-, signalords-kode(r)	Faresætnings-kode(r)	Suppl. faresætnings-kode(r)		
607-447-00-6	sodium 4-[4-(4-hydroxyphenylazo)phenylamino]-3-nitrobenzenesulfonate	416-370-5	156738-27-1	Skin Sens. 1 Aquatic Chronic 3	H317 H412	GHS07 Wng	H317 H412			
607-448-00-1	2,3,5,6-tetrafluorobenzoic acid	416-800-1	652-18-6	Skin Irrit. 2 Eye Dam. 1	H315 H318	GHS05 Dgr	H315 H318			
607-449-00-7	reaction mass of: 4,4',4''-[(2,4,6-trioxo-1,3,5(2*H*,4*H*,6*H*)-triazine-1,3,5-triyl)tris[methylene(3,5,5-trimethyl-3,1-cyclohexanediyl)iminocarbonyloxy-2,1-ethanediyl(ethyl)amino]]trisbenzenediazoniumtri[bis(2-methylpropyl)naphthalenesulfonate]; 4,4',4'',4'''-[[5,5'-[carbonylbis[imino(1,5,5-trimethyl-3,1-cyclohexanediyl)methylene]]-2,4,6-trioxo-1,3,5(2*H*,4*H*,6*H*)-triazine-1,1',3,3'-tetrayl]tetrakis[methylene(3,5,5-trimethyl-3,1-cyclohexanediyl)iminocarbonyloxy-2,1-ethanediyl(ethyl)amino]]tetrakisbenzenediazoniumtetra[bis(2-methylpropyl)naphthalenesulfonate]	417-080-1	—	Self-react. D **** Skin Sens. 1 Aquatic Acute 1 Aquatic Chronic 1	H242 H317 H400 H410	GHS02 GHS07 GHS09 Dgr	H242 H317 H410			
607-450-00-2	2-mercaptobenzothiazolyl-(*Z*)-(2-aminothiazol-4-yl)-2-(*tert*-butoxycarbonyl) isopropoxyiminoacetate	419-040-9	89604-92-2	Aquatic Chronic 4	H413	—	H413			
607-451-00-8	4-[4-amino-5-hydroxy-3-(4-(2-sulfoxyethylsulfonyl)phenylazo)-2,7-disulfonapht-6-ylazo]-6-[3-(4-amino-5-hydroxy-3-(4-(2-sulfoxyethylsulfonyl)phenylazo)-2,7-disulfonapht-6-ylazo]phenylcarbonylamino]benzenesulfonic acid, sodium salt	417-640-5	161935-19-9	Eye Dam. 1 Skin Sens. 1	H318 H317	GHS05 GHS07 Dgr	H318 H317			

▼B

Indeksnr.	International kemisk identifikation	EF nr.	CAS nr.	Klassificering		Mærkning			Specifikke koncentrations-grænser, M-faktorer	Noter
				Fareklasse- og kategorikode(r)	Faresætnings-kode(r)	Piktogram-, signalords-kode(r)	Faresætnings-kode(r)	Suppl. faresætnings-kode(r)		
607-453-00-9	4-benzyl-2,6-dihydroxy-4-aza-heptylene bis(2,2-dimethyloctanoate)	418-100-1	172964-15-7	Skin Sens. 1 Aquatic Chronic 4	H317 H413	GHS07 Wng	H317 H413			
607-454-00-4	reaction mass of: *trans*-2-(1-methylethyl)-1,3-dioxane-5-carboxylic acid; *cis*-2-(1-methylethyl)-1,3-dioxane-5-carboxylic acid	418-170-3	116193-72-7	Eye Dam. 1 Aquatic Chronic 3	H318 H412	GHS05 Dgr	H318 H412			
607-455-00-X	1-amino-4-(3-[4-chloro-6-(2,5-disulfophenylamino)-1,3,5-triazin-2-ylamino]-2,2-dimethyl-propylamino)-anthraquinone-2-sulfonic acid, sodium/lithium salt	419-520-8	172890-93-6	Skin Sens. 1	H317	GHS07 Wng	H317			
607-456-00-5	3-amino-4-chlorobenzoic acid, hexadecyl ester	419-700-6	143269-74-3	Aquatic Chronic 2	H411	GHS09	H411			
607-457-00-0	tetrasodium dihydrogen 1,1''-dihydroxy-8,8''-[p-phenylbis(imino-{6-[4-(2-aminoethyl)piperazin-1-yl]}-1,3,5-triazine-4,2-diyl-imino)]bis(2,2'-azonaphthalene-1',3,6-trisulfonate)	420-350-1	172277-97-3	Eye Dam. 1 Aquatic Chronic 2	H318 H411	GHS05 GHS09 Dgr	H318 H411			
607-458-00-6	reaction mass of: 2-ethyl-[2,6-dibromo-4-[1-[3,5-dibromo-4-(2-hydroxyethoxy)phenyl]-1-methylethyl]phenoxy]propenoate; 2,2'-diethyl-[4,4'-bis(2,6-dibromophenoxy)-1-methylethylidene] dipropenoate; 2,2'-[(1-methylethylidene)bis[[2,6-dibromo-4,1-phenylene)oxy]ethanol]]	420-850-1	—	Aquatic Chronic 2	H411	GHS09	H411			

▼B

Indeksnr.	International kemisk identifikation	EF nr.	CAS nr.	Klassificering		Mærkning			Specifikke koncentrations-grænser, M-faktorer	Noter
				Fareklasse- og kategorikode(r)	Faresætnings-kode(r)	Piktogram-, signalords-kode(r)	Faresætnings-kode(r)	Suppl. faresætnings-kode(r)		
607-459-00-1	isopentyl 4-{2-[5-cyano-1,2,3,6-tetrahydro-1-(2-isopropoxyethoxy-carbonylmethyl)-4-methyl-2,6-dioxo-3-pyridylidene]hydrazino}-benzoate	418-930-4	—	Aquatic Chronic 4	H413	—	H413			
607-460-00-7	3-tridecyloxy-propyl-ammonium 9-octadecenoate	418-990-1	778577-53-0	STOT RE 2 * Eye Irrit. 2 Skin Irrit. 2 Aquatic Acute 1 Aquatic Chronic 1	H373 ** H319 H315 H400 H410	GHS08 GHS07 GHS09 Wng	H373 ** H319 H315 H410			
607-461-00-2	reaction mass of: pentasodium 2-{4-{3-methyl-4-[6-sulfonato-4-(2-sulfonato-phenylazo)-naphthalen-1-ylazo]-phenylamino}-6-[3-(2-sulfato-ethanesulfonyl)-phenylamino]-1,3,5-triazin-2-ylamino}-benzene-1,4-disulfonate; pentasodium 2-{4-{3-methyl-4-[7-sulfonato-4-(2-sulfonato-phenylazo)-naphthalen-1-ylazo]-phenylamino}-6-[3-(2-sulfato-ethanesulfonyl)-phenylamino]-1,3,5-triazin-2-ylamino}-benzene-1,4-disulfonate	421-160-1	—	Aquatic Chronic 3	H412	—	H412			
607-462-00-8	reaction mass of: 1-hexyl acetate; 2-methyl-1-pentyl acetate; 3-methyl-1-pentyl acetate; 4-methyl-1-pentyl acetate; other mixed linear and branched C_6-alkyl acetates	421-230-1	88230-35-7	Aquatic Chronic 2	H411	GHS09	H411			

▼B

Indeksnr.	International kemisk identifikation	EF nr.	CAS nr.	Klassificering		Mærkning			Specifikke koncentrations-grænser, M-faktorer	Noter
				Fareklasse- og kategorikode(r)	Faresætnings-kode(r)	Piktogram-, signalords-kode(r)	Faresætnings-kode(r)	Suppl. faresætnings-kode(r)		
607-463-00-3	3-(phenothiazin-10-yl)propionic acid	421-260-5	362-03-8	Aquatic Chronic 2	H411	GHS09	H411			
607-464-00-9	reaction mass of: 7-chloro-1-ethyl-6-fluoro-1,4-dihydro-4-oxo-quinoline-3-carboxylic acid; 5-chloro-1-ethyl-6-fluoro-1,4-dihydro-4-oxo-quinoline-3-carboxylic acid	421-280-4		Aquatic Chronic 3	H412	—	H412			
607-465-00-4	tris(2-hydroxyethyl)ammonium 7-{4-[4-(2-cyanoamino-4-hydroxy-6-oxidopyrimidin-5-ylazo)benzamido]-2-ethoxy-phenylazo}naphthalene-1,3-disulfonate	421-440-3	778583-04-3	Aquatic Chronic 3	H412	—	H412			
607-466-00-X	reaction mass of: phenyl 1-(1-[2-chloro-5-(hexadecyloxycarbonyl)phenylcarbamoyl]-3,3-dimethyl-2-oxobutyl)-1*H*—2,3,3a,7a-tetrahydrobenzotriazole-5-carboxylate; phenyl 2-(1-(2-chloro-5-(hexadecyloxycarbonyl)phenylcarbamoyl)-3,3-dimethyl-2-oxobutyl)-1*H*—2,3,3a,7a-tetrahydrobenzotriazole-5-carboxylate; phenyl 3-(1-(2-chloro-5-(hexadecyloxycarbonyl)phenylcarbamoyl)-3,3-dimethyl-2-oxobutyl)-1*H*—2,3,3a,7a-tetrahydrobenzotriazole-5-carboxylate	421-480-1	—	Aquatic Chronic 2	H411	GHS09	H411			

▼B

Indeksnr.	International kemisk identifikation	EF nr.	CAS nr.	Klassificering		Mærkning			Specifikke koncentrations-grænser, M-faktorer	Noter
				Fareklasse- og kategorikode(r)	Faresætnings-kode(r)	Piktogram-, signalords-kode(r)	Faresætnings-kode(r)	Suppl. faresætnings-kode(r)		
607-467-00-5	1,1,3,3-tetrabutyl-1,3-ditinoxydicaprylate	419-430-9	56533-00-7	Acute Tox. 4 * Acute Tox. 4 * STOT RE 2 * Skin Corr. 1B Aquatic Acute 1 Aquatic Chronic 1	H312 H302 H373 ** H314 H400 H410	GHS08 GHS05 GHS07 GHS09 Dgr	H312 H302 H373 ** H314 H410			
607-468-00-0	reaction mass of: monosodium 4-((4-(5-sulfonato-2-methoxyphenylamino)-6-chloro-1,3,5-triazine-2-yl)amino)-2-((1,4-dimethyl-6-oxido-2-oxo-5-sulfonatomethyl-1,2-dihydropyridine-3-yl)azo)benzenesulfonate; disodium 4-((4-(5-sulfonato-2-methoxyphenylamino)-6-chloro-1,3,5-triazine-2-yl)amino)-2-((1,4-dimethyl-6-oxido-2-oxo-5-sulfonatomethyl-1,2-dihydropyridine-3-yl)azo)benzenesulfonate; trisodium 4-((4-(5-sulfonato-2-methoxyphenylamino)-6-chloro-1,3,5-triazine-2-yl)amino)-2-((1,4-dimethyl-6-oxido-2-oxo-5-sulfonatomethyl-1,2-dihydropyridine-3-yl)azo)benzenesulfonate; tetrasodium 4-((4-(5-sulfonato-2-methoxyphenylamino)-6-chloro-1,3,5-triazine-2-yl)amino)-2-((1,4-dimethyl-6-oxido-2-oxo-5-sulfonatomethyl-1,2-dihydropyridine-3-yl)azo)benzenesulfonate	419-450-8	—	Skin Sens. 1	H317	GHS07 Wng	H317			

▼B

Indeksnr.	International kemisk identifikation	EF nr.	CAS nr.	Klassificering		Mærkning			Specifikke koncentrations-grænser, M-faktorer	Noter
				Fareklasse- og kategorikode(r)	Faresætnings-kode(r)	Piktogram-, signalords-kode(r)	Faresætnings-kode(r)	Suppl. faresætnings-kode(r)		
607-469-00-6	disodium 7-((4,6-bis(3-diethylaminopropylamino)-1,3,5-triazine-2-yl)amino)-4-hydroxy-3-(4-(4-sulfonatophenylazo)phenylazo)-2-naphthalene sulfonate	419-460-2	120029-06-3	Aquatic Chronic 3	H412	—	H412			
607-470-00-1	potassium sodium 6,13-dichloro-3,10-bis{2-[4-[3-(2-hydroxysulphonyloxyethanesulfonyl)phenylamino]-6-(2,5-disulfonatophenylamino)-1,3,5-triazin-2-ylamino]ethylamino}benzo[5,6][1,4]oxazino[2,3-b]phenoxazine-4,11-disulfonate	414-100-0	154336-20-6	Eye Dam. 1 Aquatic Chronic 3	H318 H412	GHS05 Dgr	H318 H412			
▼M1 607-471-00-7	1,6-bis((dibenzylthiocarbamoyl)disulfanyl)hexane	429-280-6	151900-44-6	Aquatic Chronic 4	H413	—	H413			
———										
607-473-00-8	pentaerythritol, dipentaerythritol, fatty acids, C_{6-10}, mixed esters with adipic acid, heptanoic acid and isostearic acid	426-590-3	187412-41-5	Skin Sens. 1	H317	GHS07 Wng	H317			
▼B 607-474-00-3	(4-(4-(4-dimethylaminobenzyliden-1-yl)-3-methyl-5-oxo-2-pyrazolin-1-yl)benzoic acid	410-430-4	117573-89-4	Aquatic Chronic 4	H413	—	H413			

▼B

Indeksnr.	International kemisk identifikation	EF nr.	CAS nr.	Klassificering		Mærkning			Specifikke koncentrations-grænser, M-faktorer	Noter
				Fareklasse- og kategorikode(r)	Faresætnings-kode(r)	Piktogram-, signalords-kode(r)	Faresætnings-kode(r)	Suppl. faresætnings-kode(r)		
607-475-00-9	reaction mass of: tetrasodium 7-(4-[4-chloro-6-[methyl-(3-sulfonatophenyl)amino]-1,3,5-triazin-2-ylamino]-2-ureidophenylazo)naphthalene-1,3,6-trisulfonate; tetrasodium 7-(4-[4-chloro-6-[methyl-(4-sulfonatophenyl)amino]-1,3,5-triazin-2-ylamino]-2-ureidophenylazo)naphthalene-1,3,6-trisulfonate (1:1)	412-940-2	148878-18-6	Skin Sens. 1	H317	GHS07 Wng	H317			
607-476-00-4	trisodium *N*,*N*-bis(carboxymethyl)-β-alanine	414-070-9	129050-62-0	Skin Corr. 1B Aquatic Chronic 3	H314 H412	GHS05 Dgr	H314 H412			

▼M1

607-477-00-X	(1α5α6α)-6-nitro-3-benzyl-3-azabicyclo[3.1.0]hexane methanesulfonate salt	426-740-8	—	Acute Tox. 4 * Eye Dam. 1 Aquatic Chronic 2	H302 H318 H411	GHS05 GHS07 GHS09 Dgr	H302 H318 H411			

▼B

607-478-00-5	tetramethylammonium hydrogen phthalate	416-900-5	79723-02-7	Acute Tox. 3 * STOT RE 2 * Aquatic Acute 1	H301 H373 ** H400	GHS06 GHS08 GHS09 Dgr	H301 H373 ** H400			

▼B

Indeksnr.	International kemisk identifikation	EF nr.	CAS nr.	Klassificering		Mærkning			Specifikke koncentrations-grænser, M-faktorer	Noter
				Fareklasse- og kategorikode(r)	Faresætnings-kode(r)	Piktogram-, signalords-kode(r)	Faresætnings-kode(r)	Suppl. faresætnings-kode(r)		
607-479-00-0	hexadecyl 4-chloro-3-[2-(5,5-dimethyl-2,4-dioxo-1,3-oxazolidin-3-yl)-4,4-dimethyl-3-oxopentamido]benzoate	418-550-9	168689-49-4	Aquatic Chronic 4	H413	—	H413			
607-480-00-6	1,2-benzenedicarboxylic acid; di-C_{7-11}-branched and linear alkylesters	271-084-6	68515-42-4	Repr. 1B	H360Df	GHS08 Dgr	H360Df			
▼M1 607-481-00-1	reaction mass of: trihexyl citrate; dihexyloctyl citrate; dioctylhexyl citrate; dihexyldecyl citrate	430-290-8	—	Aquatic Chronic 4	H413	—	H413			
607-482-00-7	*N*-[1-(*S*)-ethoxycarbonyl-3-phenylpropyl]-l-alanyl-*N*-carboxyanhydride	430-360-8	84793-24-8	Eye Dam. 1 Skin Sens. 1	H318 H317	GHS05 GHS07 Dgr	H318 H317			
607-483-00-2	1,2-benzenedicarboxylic acid; di-C_{6-8}-branched alkylesters, C_7-rich	276-158-1	71888-89-6	Repr. 1B	H360D***	GHS08 Dgr	H360D***			
607-484-00-8	ethyl 2-{[3-acetylamino-4-(6-bromo-2-methyl-1,3-dioxo-2,3-dihydro-1*H*-isoindol-5-ylazo)phenyl]ethylamino}propionate	430-480-0	221452-67-1	Aquatic Chronic 4	H413	—	H413			
607-485-00-3	(3*S*-*trans*)-phenyl-3-[(1,3-benzodioxol-5-yloxy)methyl]-4-(4-fluorophenyl)-1-piperidinecarboxylate	430-510-2	—	Aquatic Chronic 4	H413	—	H413			

▼M1

Indeksnr.	International kemisk identifikation	EF nr.	CAS nr.	Klassificering		Mærkning			Specifikke koncentrations-grænser, M-faktorer	Noter
				Fareklasse- og kategorikode(r)	Faresætnings-kode(r)	Piktogram-, signalords-kode(r)	Faresætnings-kode(r)	Suppl. faresætnings-kode(r)		
607-486-00-9	potassium sodium 5'-(6-chloro-4-(2-(2-vinylsulfonylethoxy)ethylamino)-1,3,5-triazin-2-ylamino)-4'-hydroxy-2,3'-azodinaphthalene-1,2',5,7'-disulfonate	402-110-8	110081-40-8	Aquatic Chronic 3	H412	—	H412			
▼B 607-487-00-4	reaction mass of: disodium 4-(3-ethoxycarbonyl-4-(5-(3-ethoxycarbonyl-5-hydroxy-1-(4-sulfonatophenyl)pyrazol-4-yl)penta-2,4-dienylidene)-4,5-dihydro-5-oxopyrazol-1-yl)benzenesulfonate; trisodium 4-(3-ethoxycarbonyl-4-(5-(3-ethoxycarbonyl-5-oxido-1-(4-sulfonatophenyl)pyrazol-4-yl)penta-2,4-dienylidene)-4,5-dihydro-5-oxopyrazol-1-yl)benzenesulfonate	402-660-9	—	Repr. 1B Aquatic Chronic 3	H360D *** H412	GHS08 Dgr	H360D *** H412			
607-488-00-X	ethyl (2-acetylamino-5-fluoro-4-isothiocyanatophenoxy)acetate	414-210-9	147379-38-2	Aquatic Acute 1 Aquatic Chronic 1	H400 H410	GHS09 Wng	H410			
607-489-00-5	reaction mass of: 2-ethylhexyl linolenate, linoleate and oleate; 2-ethylhexyl epoxyoleate; 2-ethylhexyl diepoxylinoleate; 2-ethylhexyl triepoxylinolenate	414-890-7	71302-79-9	Skin Sens. 1	H317	GHS07 Wng	H317			
607-490-00-0	*N*-[2-hydroxy-3-(C_{12-16}-alkyloxy)propyl]-*N*-methyl glycinate	415-060-7	—	Eye Dam. 1 Skin Sens. 1	H318 H317	GHS05 GHS07 Dgr	H318 H317			

▼M1

Indeksnr.	International kemisk identifikation	EF nr.	CAS nr.	Klassificering		Mærkning			Specifikke koncentrations-grænser, M-faktorer	Noter
				Fareklasse- og kategorikode(r)	Faresætnings-kode(r)	Piktogram-, signalords-kode(r)	Faresætnings-kode(r)	Suppl. faresætnings-kode(r)		
607-491-00-6	reaction mass of: diester of 4,4'-methylenebis[2-(2-hydroxy-5-methylbenzyl)-3,6-dimethylphenol] and 6-diazo-5,6-dihydro-5-oxonaphthalene-1-sulfonic acid (1:2); triester of 4,4'-methylenebis[2-(2-hydroxy-5-methylbenzyl)-3,6-dimethylphenol] and 6-diazo-5,6-dihydro-5-oxonaphthalene-1-sulfonic acid (1:3)	427-140-9	—	Carc. 2	H351	GHS08 Wng	H351			

▼B

607-492-00-1	2-(1-(3',3'-dimethyl-1'-cyclohexyl)ethoxy)-2-methyl propyl propanoate	415-490-5	141773-73-1	Aquatic Chronic 2	H411	GHS09	H411			
607-493-00-7	methyl (3a*R*,4*R*,7a*R*)-2-methyl-4-(1*S*,2*R*,3-triacetoxypropyl)-3a,7a-dihydro-4*H*-pyrano[3,4-d]oxazole-6-carboxylate	415-670-3	78850-37-0	Eye Dam. 1	H318	GHS05 Dgr	H318			
607-494-00-2	bis(2-ethylhexyl)octylphosphonate	417-170-0	52894-02-7	Aquatic Acute 1 Aquatic Chronic 1	H400 H410	GHS09 Wng	H410			
607-495-00-8	sodium 4-sulfophenyl-6-((1-oxononyl)amino)hexanoate	417-550-6	168151-92-6	Skin Sens. 1	H317	GHS07 Wng	H317			
607-496-00-3	2,2'-methylenebis(4,6-di-*tert*-butylphenyl)-2-ethylhexyl phosphite	418-310-3	126050-54-2	Aquatic Chronic 4	H413	—	H413			
607-497-00-9	cerium oxide isostearate	419-760-3	—	Aquatic Chronic 4	H413	—	H413			
607-498-00-4	(*E*)-3,7-dimethyl-2,6-octadienylhexadecanoate	421-370-3	3681-73-0	Skin Irrit. 2 Aquatic Chronic 4	H315 H413	GHS07 Wng	H315 H413			

▼B

Indeksnr.	International kemisk identifikation	EF nr.	CAS nr.	Klassificering		Mærkning			Specifikke koncentrations-grænser, M-faktorer	Noter
				Fareklasse- og kategorikode(r)	Faresætnings-kode(r)	Piktogram-, signalords-kode(r)	Faresætnings-kode(r)	Suppl. faresætnings-kode(r)		
607-499-00-X	bis(dimethyl-(2-hydroxyethyl)ammonium) 1,2-ethanediyl-bis(2-hexadecenylsuccinate)	421-660-1	—	Eye Dam. 1 Skin Sens. 1 Aquatic Chronic 2	H318 H317 H411	GHS05 GHS07 GHS09 Dgr	H318 H317 H411			
607-500-00-3	calcium 2,2,bis[(5-tetrapropylene-2-hydroxy)phenyl]ethanoate	421-670-4	—	Skin Irrit. 2 Aquatic Acute 1 Aquatic Chronic 1	H315 H400 H410	GHS07 GHS09 Wng	H315 H410			
607-501-00-9	reaction mass of: triphenylthiophosphate and tertiary butylated phenyl derivatives	421-820-9	192268-65-8	Aquatic Chronic 4	H413	—	H413			
607-502-00-4	(*N*-benzyl-*N*,*N*,*N*-tributyl)ammonium 4-dodecylbenzenesulfonate	422-200-0	178277-55-9	Skin Corr. 1B Acute Tox. 4 * Aquatic Chronic 2	H314 H302 H411	GHS05 GHS07 GHS09 Dgr	H314 H302 H411			
607-503-00-X	2,4,6-tri-*n*-propyl-2,4,6-trioxo-1,3,5,2,4,6-trioxatriphosphorinane	422-210-5	68957-94-8	Skin Corr. 1B	H314	GHS05 Dgr	H314			
▼M1 607-504-00-5	diammonium 1-hydroxy-2-(4-(4-carboxyphenylazo)-2,5-dimethoxyphenylazo)-7-amino-3-naphthalenesulfonate	422-670-7	—	Repr. 1A Acute Tox. 3 * STOT RE 2 * Aquatic Acute 1 Aquatic Chronic 1	H361f H301 H373** H400 H410	GHS06 GHS08 GHS09 Dgr	H361f H301 H373** H410			
▼B 607-505-00-0	pentasodium 7-(4-(4-(5-amino-4-sulfonato-2-(4-((2-(sulfonatoethoxy)sulfonyl)phenylazo)phenylamino)-6-chloro-1,3,5-triazin-2-yl)amino-2-ureidophenylazo)naphtalene-1,3,6-trisulfonate	422-930-1		Aquatic Chronic 3	H412	—	H412			

▼B

Indeksnr.	International kemisk identifikation	EF nr.	CAS nr.	Klassificering		Mærkning			Specifikke koncentrations-grænser, M-faktorer	Noter
				Fareklasse- og kategorikode(r)	Faresætnings-kode(r)	Piktogram-, signalords-kode(r)	Faresætnings-kode(r)	Suppl. faresætnings-kode(r)		
607-506-00-6	reaction mass of: strontium (4-chloro-2-((4,5-dihydro-3-methyl-5-oxo-1-(3-sulfonatophenyl)-1*H*-pyrazol-4-yl)azo)-5-methyl)benzenesulfonate; disodium (4-chloro-2-((4,5-dihydro-3-methyl-5-oxo-1-(3-sulfonatophenyl)-1*H*-pyrazol-4-yl)azo)-5-methyl)benzenesulfonate	422-970-8		Aquatic Chronic 2	H411	GHS09	H411			
607-507-00-1	potassium, sodium 2,4-diamino-3-[4-(2-sulfonatoethoxysulfonyl)phenylazo]-5-[4-(2-sulfonatoethoxysulfonyl)-2-sulfonatophenylazo]-benzenesulfonate	422-980-2	187026-95-5	Eye Dam. 1	H318	GHS05 Dgr	H318			
607-508-00-7	disodium 3,3'-[iminobis[sulfonyl-4,1-phenylene-(5-hydroxy-3-methyl-pyrazole-1,4-diyl)azo-4,1-phenylenesulfonylimino-(4-amino-6-hydroxypyrimidine-2,5-diyl)azo-4,1-phenylenesulfonylimino(4-amino-6-hydroxypyrimidine-2,5-diyl)azo]bis(benzenesulfonate)]	423-110-4	—	Eye Dam. 1	H318	GHS05 Dgr	H318			

▼M1

607-509-00-2	2-phenoxyethyl 4-aminobenzoate	430-880-5	88938-23-2	Aquatic Chronic 2	H411	GHS09	H411			
607-510-00-8	(2*S*,5*R*)-6,6-dibromo-3,3-dimethyl-7-oxo-4-thia-1-azabicyclo[3.2.0]heptane-2-carboxylic acid 4,4-dioxide	427-200-4	76646-91-8	Acute Tox. 4 * Skin Irrit. 2 Eye Dam. 1 Skin Sens. 1	H302 H315 H318 H317	GHS05 GHS07 Dgr	H302 H315 H318 H317			

▼M1

Indeksnr.	International kemisk identifikation	EF nr.	CAS nr.	Klassificering		Mærkning			Specifikke koncentrations-grænser, M-faktorer	Noter
				Fareklasse- og kategorikode(r)	Faresætnings-kode(r)	Piktogram-, signalords-kode(r)	Faresætnings-kode(r)	Suppl. faresætnings-kode(r)		
607-511-00-3	reaction mass of: 4-[(3-decyloxypropyl)(3-isobutoxy-1-isobutoxycarbonyl-3-oxopropyl)amino]-4-oxobutyric acid; 4-[(3-isobutoxy-1-isobutoxycarbonyl-3-oxopropyl)(3-octyloxypropyl)amino]-4-oxobutyric acid	423-750-4	—	Eye Irrit. 2 Aquatic Chronic 2	H319 H411	GHS07 GHS09 Wng	H319 H411			

▼B

607-512-00-9	trisodium 2,4-diamino-3,5-bis-[4-(2-sulfonatoethoxy)sulfonyl)phenylazo]benzenesulfonate	423-970-0	182926-43-8	Aquatic Chronic 3	H412	—	H412			
607-513-00-4	reaction mass of: trisodium 4-benzoylamino-6-(6-ethenesulfonyl-1-sulfato-naphthalen-2-ylazo)-5-hydroxynaphthalene-2,7-disulfonate; 5-(benzoylamino)-4-hydroxy-3-((1-sulfo-6-((2-(sulfooxy)ethyl)sulfonyl)-2-naphthyl)azo)naphthalene-2,7-disulfonic acid sodium salt; 5-(benzoylamino)-4-hydroxy-3-((1-sulfo-6-((2-(sulfooxy)ethyl)sulfonyl)-2-naphthyl)azo)naphthalene-2,7-disulfonic acid	423-200-3	—	Eye Dam. 1 Skin Sens. 1 Aquatic Chronic 3	H318 H317 H412	GHS05 GHS07 Dgr	H318 H317 H412			

▼M1

607-514-00-X	potassium *N*-(1-methoxy-1-oxobut-2-en-3-yl)valinate	427-240-2	134841-35-3	Skin Sens. 1	H317	GHS07 Wng	H317			

▼B

607-515-00-5	reaction mass of: disodium hexyldiphenyl ether disulphonate; disodium dihexyldiphenyl ether disulphonate	429-650-7	147732-60-3	Eye Irrit. 2 Aquatic Chronic 2	H319 H411	GHS07 GHS09 Wng	H319 H411			

▼B

Indeksnr.	International kemisk identifikation	EF nr.	CAS nr.	Klassificering		Mærkning			Specifikke koncentrations-grænser, M-faktorer	Noter
				Fareklasse- og kategorikode(r)	Faresætnings-kode(r)	Piktogram-, signalords-kode(r)	Faresætnings-kode(r)	Suppl. faresætnings-kode(r)		
607-516-00-0	*N*,*N*'-bis(trifluoroacetyl)-*S*,*S*'-bis-L-homocysteine	429-670-6	105996-54-1	Eye Dam. 1 Skin Sens. 1	H318 H317	GHS05 GHS07 Dgr	H318 H317			
607-517-00-6	(*S*)-α-(acetylthio)benzenepropanoic acid	430-300-0	76932-17-7	Acute Tox. 4 * Eye Dam. 1 Skin Sens. 1	H302 H318 H317	GHS05 GHS07 Dgr	H302 H318 H317			
▼M1 607-518-00-1	3-oxoandrost-4-ene-17-β-carboxylic acid	414-990-0	302-97-6	Repr. 1A Aquatic Chronic 4	H361f H413	GHS08 Dgr	H361f H413			
607-519-00-7	poly-[((4-((4-ethyl-ethylene)amino)phenyl)-((4-(ethyl-(2-oxyethylene)amino)phenyl)methinyl)cyclohexa-2,5-dienylidene)-*N*-ethyl-*N*-(2-hydroxyethyl)ammonium acetate]	427-280-0	176429-27-9	STOT SE 3 Skin Irrit. 2 Eye Dam. 1 Aquatic Acute 1 Aquatic Chronic 1	H335 H315 H318 H400 H410	GHS05 GHS07 GHS09 Dgr	H335 H315 H318 H410			
607-520-00-2	reaction mass of: sodium 4,5-dihydro-2-[(propionato)(C_{6-18})alkyl]-3*H*-imidazolium-*N*-ethylphosphate; disodium 4,5-dihydro-2-[(dipropionato)(C_{6-18})alkyl]-3*H*-imidazolium-*N*-ethylphosphate	427-740-0	—	Eye Dam. 1 Skin Sens. 1	H318 H317	GHS05 GHS07 Dgr	H318 H317			
607-521-00-8	tetraethyl *N*,*N*'-(methylenedicyclohexane-4,1-diyl)bis-dl-aspartate	429-270-1	136210-30-5	Skin Sens. 1 Aquatic Chronic 3	H317 H412	GHS07 Wng	H317 H412			
607-522-00-3	sodium salt of the polymer of: sodium 2-methyl-buta-1,3-diene-1-sulfonate with acrylic acid and 2-hydroxyethyl-2-methylacrylate	429-720-7	184246-86-4	Aquatic Chronic 3	H412	—	H412			

▼M1

Indeksnr.	International kemisk identifikation	EF nr.	CAS nr.	Klassificering		Mærkning			Specifikke koncentrations-grænser, M-faktorer	Noter
				Fareklasse- og kategorikode(r)	Faresætnings-kode(r)	Piktogram-, signalords-kode(r)	Faresætnings-kode(r)	Suppl. faresætnings-kode(r)		
607-523-00-9	reaction mass of mono to tetra(lithium and/or sodium)3-amino-10-[4-(4-amino-3-sulfonatoanilino)-6-[methyl-(2-sulfonatoethyl)amino]-1,3,5-triazin-2-ylamino]-6-13-dichlorobenzo[1,2-B:4,5-B']di[1,4]benzoxazine-4,11-disulfonate; mono to tetra(lithium and/or sodium)3-amino-10-[4,6-bis(4-amino-3-sulfonatoanilino)-1,3,5-triazin-2-ylamino]-6-13-dichlorobenzo[1,2-B:4,5-B']di[1,4]benzoxazine-4,11-disulfonate; mono to penta(lithium and/or sodium)10,10'-diamino-6,6',13,13'-tetrachloro-3,3'-[6-[methyl-(2-sulfonatoethyl)amino]-1,3,5-triazin-2,4-diyldiimino]bis[benzo[1,2-B:4,5-B']di[1,4]benzoxazine-4,11-disulfonate; mono to hepta(lithium and/or sodium)10-amino-6,6',13,13'-tetrachloro-10'[4-(4-amino-3-sulfonatoanilino)-[6-methyl-(2-sulfonatoethyl)amino]-1,3,5-triazin-2,4-diimino]bis[benzo[1,2-B:4,5-B']di[1,4]benzoxazine-4,11-disulfonate; mono to hepta(lithium and/or sodium)10,10'-diamino-6,6',3,3'[(2-sulfonato)-1,4-phenylenediimino-bis[6-methyl-(2-sulfonatoethyl)amino]-1,3,5-triazin-2,4-diyldiimino]bis[benzo[1,2-B:4,5-B']di[1,4]benzoxazine-4,11-disulfonate	430-200-7	—	Eye Dam. 1 Aquatic Chronic 3	H318 H412	GHS05 Dgr	H318 H412			

▼M1

Indeksnr.	International kemisk identifikation	EF nr.	CAS nr.	Klassificering		Mærkning			Specifikke koncentrationsgrænser, M-faktorer	Noter
				Fareklasse- og kategorikode(r)	Faresætningskode(r)	Piktogram-, signalordskode(r)	Faresætningskode(r)	Suppl. faresætningskode(r)		
607-524-00-4	tall oil 2-[(tetrahydro-2*H*-pyran-2-yl) thio]ethyl esters	430-310-5	—	Aquatic Chronic 4	H413		H413			
607-525-00-X	(*Z*)-2-methoxymino-2-[2-(tritylamino)thiazol-4-yl]acetic acid	431-520-1	64485-90-1	Flam. Sol. 1**** Carc. 2 Aquatic Chronic 3	H228 H351 H412	GHS02 GHS08 Dgr	H228 H351 H412			

▼B

607-526-00-5	cartap (ISO); 1,3-bis(carbamoylthio)-2-(dimethylamino)propane	—	15263-53-3	Aquatic Acute 1 Aquatic Chronic 1	H400 H410	GHS09 Wng	H410			
607-527-00-0	reaction mass of: 1-(1'*H*,1'*H*,2'*H*,2'*H*-tridecafluorooctyl)-12-(1"*H*,1"*H*,2"*H*,2"*H*-tridecafluorooctyl)dodecanedioate; 1-(1'*H*,1'*H*,2'*H*,2'*H*-tridecafluorooctyl)-12-(1"*H*,1"*H*,2"*H*,2"*H*-heptadecafluorodecyl)dodecanedioate; 1-(1'*H*,1'*H*,2'*H*,2'*H*-tridecafluorooctyl)-12-(1"*H*,1"*H*,2"*H*,2"*H*-heneicosafluorododecyl)dodecanedioate; 1-(1'*H*,1'*H*,2'*H*,2'*H*-tridecafluorooctyl)-12-(1"*H*,1"*H*,2"*H*,2"*H*-pentacosafluorotetradecyl)dodecanedioate; 1-(1'*H*,1'*H*,2'*H*,2'*H*-heptadecafluorodecyl)-12-(1"*H*,1"*H*,2"*H*,2"*H*-heptadecafluorodecyl)dodecanedioate; 1-(1'*H*,1'*H*,2'*H*,2'*H*-heptadecafluorodecyl)-12-(1"*H*,1"*H*,2"*H*,2"*H*-heneicosafluorododecyl)dodecanedioate	423-180-6	—	STOT RE 2 *	H373 **	GHS08 Wng	H373 **			

▼M1

Indeksnr.	International kemisk identifikation	EF nr.	CAS nr.	Klassificering		Mærkning			Specifikke koncentrations-grænser, M-faktorer	Noter
				Fareklasse- og kategorikode(r)	Faresætnings-kode(r)	Piktogram-, signalords-kode(r)	Faresætnings-kode(r)	Suppl. faresætnings-kode(r)		
607-528-00-6	(*S*)-3-methyl-2-(2-oxotetrahydropyrimidine-1-yl)butyric acid	430-900-2	192725-50-1	Eye Dam. 1	H318	GHS05 Dgr	H318			
607-529-00-1	benzyl *cis*-4-ammonium-4'-toluenesulfonato-1-cyclohexanecarboxylate	426-070-6	67299-45-0	Aquatic Chronic 3	H412	—	H412			
607-530-00-7	reaction mass of isomers of: C_{7-9}-alkyl 3-(3,5-di-*tert*-butyl-4-hydroxyphenyl)propionate	406-040-9	125643-61-0	Aquatic Chronic 4	H413	—	H413			
607-531-00-2	methyl 3-amino-4,6-dibromo-2-methyl-benzoate	425-190-6	119916-05-1	STOT RE 2 * Aquatic Chronic 2	H373** H411	GHS08 GHS09 Wng	H373** H411			
607-532-00-8	(*S*)-1-[2-*tert*-butoxycarbonyl-3-(2-methoxyethoxy)propyl]-1-cyclopentanecarboxylic acid, cyclohexylamine salt	425-510-4	167944-94-7	Aquatic Chronic 3	H412	—	H412			
607-533-00-3	pentasodium monohydrogen 6-chloro-3,10-bis[2-[4-chloro-6-(2,4-disulfophenylamino)-1,3,5-triazin-2-yl-amino]ethylamino]-13-ethyl-benzo[5.6][1.4]oxazino[2,3-b]phenoxazine-4,11-disulfonate	414-910-4	—	Eye Dam. 1 Skin Sens. 1	H318 H317	GHS05 GHS07 Dgr	H318 H317			
607-534-00-9	ethyl 2-(3-benzoylphenyl)propanoate	414-920-9	60658-04-0	Acute Tox. 3 * STOT RE 1 Skin Sens. 1 Aquatic Chronic 2	H301 H372** H317 H411	GHS06 GHS08 GHS09 Dgr	H301 H372** H317 H411			
607-535-00-4	potassium 4-iodo-2-sulfonatobenzoic acid	426-620-5	—	Eye Dam. 1 Aquatic Chronic 3	H318 H412	GHS05 Dgr	H318 H412			
607-536-00-X	(2,6-xylyloxy) acetic acid	430-910-7	13335-71-2	Acute Tox. 4 * Eye Dam. 1 Aquatic Chronic 3	H302 H318 H412	GHS05 GHS07 Dgr	H302 H318 H412			

▼M1

Indeksnr.	International kemisk identifikation	EF nr.	CAS nr.	Klassificering		Mærkning			Specifikke koncentrations-grænser, M-faktorer	Noter
				Fareklasse- og kategorikode(r)	Faresætnings-kode(r)	Piktogram-, signalords-kode(r)	Faresætnings-kode(r)	Suppl. faresætnings-kode(r)		
607-537-00-5	isopropylammonium 2-(3-benzoylphenyl)propionate	417-970-1	—	Acute Tox. 3 * Acute Tox. 4 * STOT RE 1 Eye Dam. 1 Aquatic Acute 1 Aquatic Chronic 1	H301 H312 H372** H318 H400 H410	GHS06 GHS05 GHS08 GHS09 Dgr	H301 H312 H372** H318 H410			
607-539-00-6	propyl((4-(5-oxo-3-propylisoxazolidin-4-ylidenmethin)phenyl)propoxycarbonylmethyleneamino)acetate	431-000-2	198705-81-6	Aquatic Chronic 4	H413	—	H413			
607-540-00-1	1-(mercaptomethyl)cyclopropylacetic acid	420-240-3	162515-68-6	Skin Corr. 1B Acute Tox. 4 * Acute Tox. 4 * Skin Sens. 1 Aquatic Chronic 2	H314 H312 H302 H317 H411	GHS05 GHS07 GHS09 Dgr	H314 H312 H302 H317 H411			
607-541-00-7	[(1-methyl-1,2-ethanediyl)bis[nitrilobis(methylene)]]tetrakis(phosphonic acid)	421-940-1	28698-31-9	Eye Dam. 1 Aquatic Acute 1 Aquatic Chronic 1	H318 H400 H410	GHS05 GHS09 Dgr	H318 H410			
607-542-00-2	methyl 2-(4-butanesulfonamidophenoxy)tetradecanoate	422-110-1	—	Aquatic Acute 1 Aquatic Chronic 1	H400 H410	GHS09 Wng	H410			
607-543-00-8	poly-[((4-((4-(ethyl-ethylene)amino)phenyl)-(4-(ethyl-(2-oxyethylene)amino)phenyl)methinyl)-3-methylcyclohexa-2,5-dienylidene)-*N*-ethyl-*N*-(2-hydroxyethyl)ammonium acetate]	427-480-8	176429-22-4	STOT SE 3 Skin Irrit. 2 Eye Dam. 1 Aquatic Acute 1 Aquatic Chronic 1	H335 H315 H318 H400 H410	GHS05 GHS07 GHS09 Dgr	H335 H315 H318 H410			
607-544-00-3	ethyl 6,8-difluoro-1-(formylmethylamino)-1,4-dihydro-7-(4-methyl)piperazin-1-yl)-4-oxo-quinoline-3-carboxylate	427-490-2	158585-86-5	Aquatic Chronic 3	H412	—	H412			

▼M1

Indeksnr.	International kemisk identifikation	EF nr.	CAS nr.	Klassificering		Mærkning			Specifikke koncentrations-grænser, M-faktorer	Noter
				Fareklasse- og kategorikode(r)	Faresætnings-kode(r)	Piktogram-, signalords-kode(r)	Faresætnings-kode(r)	Suppl. faresætnings-kode(r)		
607-545-00-9	1,2-dimethyl-3-(1-methylethenyl)cyclopentyl acetate	424-070-0	94346-09-5	Skin Irrit. 2 Aquatic Chronic 2	H315 H411	GHS07 GHS09 Wng	H315 H411			
607-546-00-4	reaction mass of: methyl {[5-acetylamino-4-(2-chloro-4-nitrophenylazo)phenyl]methoxycarbonylmethylamino}acetate; methyl {[5-acetylamino-4-(2-chloro-4-nitrophenylazo)phenyl]ethoxycarbonylmethylamino}acetate	424-290-7	188070-47-5	Skin Sens. 1	H317	GHS07 Wng	H317			
607-547-00-X	18-methylnonadecyl 2,2 -dimethylpropanoate	424-370-1	125496-22-2	Skin Irrit. 2 Skin Sens. 1 Aquatic Chronic	H315 H317 H413	GHS07 Wng	H315 H317 H413			
607-548-00-5	1-(2,4-dichlorophenyl)-2-(1*H*-imidazol-1-yl)ethanone methanesulfonate	431-010-7	154486-26-7	Acute Tox. 4 * Eye Dam. 1 Aquatic Chronic 2	H302 H318 H411	GHS05 GHS07 GHS09 Dgr	H302 H318 H411			
607-549-00-0	methyl (*E*)-2((3-(1,3-benzodioxol-5-yl)-2-methyl-1-propenyl)amino)benzoate	424-430-7	125778-19-0	Aquatic Acute 1 Aquatic Chronic 1	H400 H410	GHS09 Wng	H410			
607-550-00-6	2-amino-4-bromo-5-chlorobenzoic acid	424-700-4	—	Eye Dam. 1 Aquatic Chronic 3	H318 H410	GHS05 Dgr	H318 H410			
607-551-00-1	tetrabutylammonium 2-amino-6-iodopurinate	424-710-9	156126-48-6	Acute Tox. 4 * Acute Tox. 4 * STOT RE 2 * Skin Irrit. 2 Eye Dam. 1 Skin Sens. 1 Aquatic Chronic 2	H312 H302 H373** H315 H318 H317 H411	GHS05 GHS08 GHS07 GHS09 Dgr	H312 H302 H373** H315 H318 H317 H411			

▼M1

Indeksnr.	International kemisk identifikation	EF nr.	CAS nr.	Klassificering		Mærkning			Specifikke koncentrations-grænser, M-faktorer	Noter
				Fareklasse- og kategorikode(r)	Faresætnings-kode(r)	Piktogram-, signalords-kode(r)	Faresætnings-kode(r)	Suppl. faresætnings-kode(r)		
607-552-00-7	hexadecyl 3-amino-4-isopropoxy-benzoate	424-830-1	—	Aquatic Chronic 4	H413	—	H413			
607-553-00-2	7-amino-4-hydroxy-2-naphthalene-sulfonic acid, coupled with 5 (or 8) -amino-8 (or 5)-[[4-[[4-[[4-amino-6(or 7)-sulfo-1-naphthyl]azo]phenyl]amino]-3-sulfophenyl]azo]-2-naphthalenesulfonic acid and 4-hydroxy-7-(phenylamino)-2-naphthalenesulfonic acid, sodium salt	424-850-0	—	Eye Dam. 1	H318	GHS05 Dgr	H318			
607-554-00-8	2,4-diamino-5-[4-[(2-sulfoxyl ethyl)sulfonyl]phenylazo]benzene-sulfonic acid	424-870-1	27624-67-5	Expl. 1,1 Eye Dam. 1 Aquatic Chronic 3	H201 H318 H412	GHS01 GHS05 Dgr	H201 H318 H412			
607-555-00-3	1,1,3,3-tetramethylbutylperoxypiva-late	424-980-8	22288-41-1	Flam. Liq. 2 Org. Perox. D Skin Irrit. 2 Skin Sens. 1 Aquatic Chronic 2	H225 H242 H315 H317 H411	GHS02 GHS07 GHS09 Dgr	H225 H242 H315 H317 H411			
607-556-00-9	2-acetoxymethylene-4-acetylpheny-lacetate	425-160-2	24085-06-1	Acute Tox. 4 * STOT RE 2 * Eye Dam. 1 Skin Sens. 1 Aquatic Acute 1 Aquatic Chronic 1	H302 H373** H318 H317 H400 H410	GHS05 GHS08 GHS07 GHS09 Dgr	H302 H373** H318 H317 H410			
607-557-00-4	salt of: (1*S-cis*)-1-amino-2,3-dihydro-1*H*-inden-2-ol and [*R*-[*R***R**]]-2,3-dihydroxybutanedioic acid	425-210-3	169939-84-8	Skin Sens. 1	H317	GHS07 Wng	H317			

▼M1

Indeksnr.	International kemisk identifikation	EF nr.	CAS nr.	Klassificering		Mærkning			Specifikke koncentrations-grænser, M-faktorer	Noter
				Fareklasse- og kategorikode(r)	Faresætnings-kode(r)	Piktogram-, signalords-kode(r)	Faresætnings-kode(r)	Suppl. faresætnings-kode(r)		
607-558-00-X	2*S*-isopropyl-5*R*-methyl-1*R*-cyclohexyl (2*R*,5*S*)-5-(4-amino-2-oxo-2*H*-pyrimidin-1-yl)-[1,3]-oxathiolane-2-carboxylate	425-250-1	147027-10-9	Aquatic Chronic 2	H411	GHS09	H411			
607-559-00-5	coconut oil, reaction products with glycerol esters of 3,5-bis(1,1-dimethylethyl)-4-hydroxybenzenepropanoic acid	425-400-6	179986-09-5	Aquatic Chronic 4	H413	—	H413			
607-560-00-0	(*R*,*S*)-2-butyloctanedioic acid	431-210-4	50905-10-7	Eye Dam. 1	H318	GHS05 Dgr	H318			
607-561-00-6	sodium 4-hydroxy-3-(*N*'-(2-(2-hydroxyethylenesulfonyl)ethylene)ureido)-5-nitrobenzenesulfonate	425-460-3	—	Skin Sens. 1 Aquatic Chronic 3	H317 H412	GHS07 Wng	H317 H412			
607-562-00-1	reaction mass of: (2*R*,3*R*)-3-(2-ethoxyphenoxy)-2-hydroxy-3-phenylpropylammonium methanesulfonate; (2*S*,3*S*)-3-(2-ethoxyphenoxy)-2-hydroxy-3-phenylpropylammonium methanesulfonate	425-530-3	98769-75-6	Acute Tox. 4 * Eye Dam. 1 Aquatic Chronic 2	H302 H318 H411	GHS05 GHS07 GHS09 Dgr	H302 H318 H411			
607-563-00-7	5,7-dichloro-4-hydroxyquinoline-3-carboxylic acid	431-250-2	171850-30-9	Aquatic Chronic 2	H411	GHS09	H411			
607-564-00-2	1,6-hexanediammonium, sodium 5-sulfato-1,3-benzenedicarboxylate	425-730-0	51178-75-7	Skin Sens. 1	H317	GHS07 Wng	H317			

▼M1

Indeksnr.	International kemisk identifikation	EF nr.	CAS nr.	Klassificering		Mærkning			Specifikke koncentrations-grænser, M-faktorer	Noter
				Fareklasse- og kategorikode(r)	Faresætnings-kode(r)	Piktogram-, signalords-kode(r)	Faresætnings-kode(r)	Suppl. faresætnings-kode(r)		
607-565-00-8	3-ethyl 5-methyl 2-(2-aminoethoxymethyl)-4-(2-chlorophenyl)-1,4-dihydro-6-methyl-3,5-pyridinedicarboxylate	425-820-1	88150-42-9	Acute Tox. 3 * STOT RE 2 * Eye Dam. 1 Aquatic Acute 1 Aquatic Chronic 1	H301 H373** H318 H400 H410	GHS06 GHS05 GHS08 GHS09 Dgr	H301 H373** H318 H410			
607-566-00-3	reaction mass of: dodecylphenyl dodecylhydroxybenzenecarboxylate; bis(dodecylphenyl)dodecyl hydroxybenzenedicarboxylate	426-140-6	—	Aquatic Chronic 4	H413	—	H413			
607-567-00-9	potassium 3-iodo-6-methylbenzenesulfonate	426-300-5	—	Eye Dam. 1	H318	GHS05 Dgr	H318			
607-568-00-4	potassium 2-chloro-3-(benzyloxy)propionate	426-350-8	138666-92-9	Acute Tox. 4 * STOT RE 2 * Eye Dam. 1 Skin Sens. 1	H302 H373** H318 H317	GHS05 GHS08 GHS07 Dgr	H302 H373** H318 H317			
607-569-00-X	reaction mass of: sodium 2-amino-4-(2,6-difluoropyrimidin-4-ylamino)benzenesulfonate; sodium 2-amino-4-(4,6-difluoropyrimidin-4-ylamino)benzenesulfonate	426-470-0	—	Skin Sens. 1	H317	GHS07 Wng	H317			
607-570-00-5	sodium (6*R-trans*)-7-amino-8-oxo-3-[[[1-(sulfomethyl)-1*H*-tetrazol-5-yl]thio]methyl]-5-thia-1-azabicyclo[4.2.0]oct-2-ene-2-carboxylate monohydrate	426-520-1	71420-85-4	Skin Sens. 1	H317	GHS07 Wng	H317			
607-571-00-0	2-cyclopentene-1-acetic acid, 3-hydroxy-2-pentyl-, methyl ester acetate	431-400-7	57374-49-9	Skin Sens. 1 Aquatic Chronic 2	H317 H411	GHS07 GHS09 Wng	H317 H411			

▼M1

Indeksnr.	International kemisk identifikation	EF nr.	CAS nr.	Klassificering		Mærkning			Specifikke koncentrations-grænser, M-faktorer	Noter
				Fareklasse- og kategorikode(r)	Faresætnings-kode(r)	Piktogram-, signalords-kode(r)	Faresætnings-kode(r)	Suppl. faresætnings-kode(r)		
607-572-00-6	diethyl thiophosphoryl (*Z*)-(2-aminothiazol-4-yl)methoxyimino acetate	426-790-0	162208-27-7	Acute Tox. 4 * Acute Tox. 4 * STOT RE 2 * Skin Sens. 1 Aquatic Acute 1 Aquatic Chronic 1	H312 H302 H373** H317 H400 H410	GHS08 GHS07 GHS09 Wng	H312 H302 H373** H317 H410			
607-573-00-1	reaction mass of: disodium 7-(2,4-difluoropyrimidin-6-ylamino)-4-hydroxy-3-(4-methoxy-2-sulfonatophenylazo)naphthalene-2-sulfonate; disodium 7-(4,6-difluoropyrimidin-2-ylamino)-4-hydroxy-3-(4-methoxy-2-sulfonatophenylazo)naphthalene-2-sulfonate	426-840-1	—	Eye Dam. 1	H318	GHS05 Dgr	H318			
607-574-00-7	[1*R*-(1-α,2β,5α)]-mono[5-methyl-2-(1-methylethyl)cyclohexyl]butanedioate	426-890-4	77341-67-4	Eye Dam. 1	H318	GHS05 Dgr	H318			
607-575-00-2	4-(5-(5-[1-(4-carboxyphenyl)hexahydro-2,4,6-trioxopyrimidin-5-ylidene]penta-1,3-dienyl)-1,2,3,4-tetrahydro-6-hydroxy-2,4-dioxopyrimidin-1-yl)benzoic acid-triethylamine salt	426-900-7	—	STOT SE 3 Aquatic Chronic 3	H335 H412	GHS07 Wng	H335 H412			
607-576-00-8	branched, octyl 3-[3,5-di(*tert*-butyl)-4-hydroxyphenyl]propanoate	427-030-0	—	Aquatic Acute 1 Aquatic Chronic 1	H400 H410	GHS09 Wng	H410			
607-577-00-3	(2*R**,3*S**)-2-(2,4-difluorophenyl)-3-(5-fluoro-4-pyrimidinyl)-1-(1*H*-1,2,4-triazol-1-yl)butan-2-ol (1*R*)-10-camphorsulfonate	427-100-0	—	Acute Tox. 4 * Eye Dam. 1 Skin Sens. 1 Aquatic Chronic 3	H302 H318 H317 H412	GHS05 GHS07 Dgr	H302 H318 H317 H412			

▼M1

Indeksnr.	International kemisk identifikation	EF nr.	CAS nr.	Klassificering		Mærkning			Specifikke koncentrations-grænser, M-faktorer	Noter
				Fareklasse- og kategorikode(r)	Faresætnings-kode(r)	Piktogram-, signalords-kode(r)	Faresætnings-kode(r)	Suppl. faresætnings-kode(r)		
607-578-00-9	ethyl 4-((4-diethylamino-2-methylphenyl)imino)-4,5-dihydro-1-isopropyl-5-oxo-1*H*-pyrazole-3-carboxylate	427-110-5	—	Acute Tox. 4 * STOT RE 2 * Aquatic Chronic 4	H302 H373** H413	GHS08 GHS07 Wng	H302 H373** H413			
607-579-00-4	diethyl[(*p*-ethoxyanilino)methylene]malonate	431-430-0	103976-28-9	Acute Tox. 4 * Aquatic Chronic 2	H302 H411	GHS07 GHS09 Wng	H302 H411			
607-580-00-X	ethyl 7-chloro-1-(2,4-difluorophenyl)-6-fluoro-1,4-dihydro-4-oxo-1,8-naphthyridine-3-carboxylate	422-360-1	100491-29-0	Skin Sens. 1 Aquatic Chronic 2	H317 H411	GHS07 GHS09 Wng	H317 H411			
607-581-00-5	ethyl 2-ethoxy-4-carboxymethylbenzoate	427-630-2	99469-99-5	Eye Dam. 1	H318	GHS05 Dgr	H318			
607-582-00-0	reaction mass of: tetrasodium 7-(4-(4-fluoro-6-(4-(2-sulfonatoethylsulfonyl)phenylamino)-1,3,5-triazin-2-ylamino)-2-ureidophenylazo)naphthalene-1,3,6-trisulfonate; tetrasodium 7-(4-(4-hydroxy-6-(4-(2-sulfonatoethylsulfonyl)phenylamino)-1,3,5-triazin-2-ylamino)-2-ureidophenylazo)naphthalene-1,3,6-trisulfonate	427-650-1	—	Aquatic Chronic 3	H412	—	H412			
607-583-00-6	4-amino-3-[[4-[[2-(sulfooxy)ethyl]-sulfonyl]phenyl]azo]-1-naphthalene sulfonic acid	427-680-5	188907-52-0	Eye Dam. 1 Skin Sens. 1 Aquatic Chronic 3	H318 H317 H412	GHS05 GHS07 Dgr	H318 H317 H412			
607-584-00-1	trisodium 3-[2-acetylamino-4-[4-chloro-6-[4-(2-sulfonatoxyethylsulfonyl)phenylamino]-1,3,5-triazine-2-ylamino]phenylazo]naphthalene-1,5-disulfonate	427-710-7	215612-56-9	Eye Dam. 1 Skin Sens. 1 Aquatic Chronic 3	H318 H317 H412	GHS05 GHS07 Dgr	H318 H317 H412			

▼M1

Indeksnr.	International kemisk identifikation	EF nr.	CAS nr.	Klassificering		Mærkning			Specifikke koncentrations-grænser, M-faktorer	Noter
				Fareklasse- og kategorikode(r)	Faresætnings-kode(r)	Piktogram-, signalords-kode(r)	Faresætnings-kode(r)	Suppl. faresætnings-kode(r)		
607-585-00-7	strontium 2-[(2-hydroxy-6-sulfonato-1-naphthyl)azo]naphthalene-1-sulfonate	427-930-3	—	Skin Sens. 1	H317	GHS07 Wng	H317			
607-586-00-2	dodecyl 3-amino-4-chlorobenzoate	428-020-9	6195-20-6	Skin Sens. 1 Aquatic Chronic 4	H317 H413	GHS07 Wng	H317 H413			
607-587-00-8	ethyl *cis*-4-[4-[[2-(2,4-dichlorophenyl)-2-(1*H*-imidazol-1-ylmethyl)-1,3-dioxolan-4-yl]methoxy]phenyl]piperazine-1-carboxylate	428-030-3	67914-69-6	Acute Tox. 4 * STOT RE 2 * Aquatic Acute 1 Aquatic Chronic 1	H302 H373** H400 H410	GHS08 GHS07 GHS09 Wng	H302 H373** H410			
607-588-00-3	reaction mass of: 2-ethylhexyl 2,3,4,5-tetrabromobenzoate; bis(2-ethylhexyl) 3,4,5,6-tetrabromophthalate	428-050-2	—	Skin Sens. 1 Aquatic Acute 1 Aquatic Chronic 1	H317 H400 H410	GHS07 GHS09 Wng	H317 H410			
607-589-00-9	tetrakis(1,2,2,6,6-pentamethyl-4-piperidyl)-1,2,3,4-butanetetracarboxylate	428-070-1	91788-83-9	STOT RE 1 Acute Tox. 4 * Aquatic Acute 1 Aquatic Chronic 1	H372** H302 H400 H410	GHS08 GHS07 GHS09 Dgr	H372** H302 H410			
607-590-00-4	hexadecyl 3-[2-(5,5-dimethyl-2,4-dioxo-1,3-oxazolidin-3-yl)-4,4-dimethyl-3-oxovaleramido]-4-isopropoxybenzoate	428-140-1	210706-50-6	Aquatic Chronic 4	H413	—	H413			
607-591-00-X	reaction mass of: trisodium 5-(4-fluoro-6-morpholin-4-yl-1,3,5-triazin-2-ylamino)-4-hydroxy-3-(4-(2-sulfooxyethanesulfonyl)phenylazo)naphthalene-2,7-disulfonate; disodium 3-(4-ethenesulfonylphenylazo)-5-(4-fluoro-6-morpholin-4-yl-1,3,5-triazin-2-ylamino)-4-hydroxynaphthalene-2,7-disulfonate	428-400-4	—	Eye Dam.	H318	GHS05 Dgr	H318			

▼M1

Indeksnr.	International kemisk identifikation	EF nr.	CAS nr.	Klassificering		Mærkning			Specifikke koncentrations-grænser, M-faktorer	Noter
				Fareklasse- og kategorikode(r)	Faresætnings-kode(r)	Piktogram-, signalords-kode(r)	Faresætnings-kode(r)	Suppl. faresætnings-kode(r)		
607-592-00-5	di(C_{9-11}-alkyl) cyclohexane-1,4-dicarboxylate	428-870-0	—	Aquatic Chronic 4	H413	—	H413			
607-593-00-0	4-(2-methylacryloyloxy)phenyl 4-allyloxybenzoate	429-000-2	159235-16-2	Skin Sens. 1 Aquatic Chronic 3	H317 H412	GHS07 Wng	H317 H412			
607-594-00-6	ethyl (1*S*,5*R*,6*S*)-5-(1-ethylpropoxy)-7-oxabicyclo[4.1.0]hept-3-ene-3-carboxylate	429-020-1	204254-96-6	STOT RE 2 * Skin Sens. 1	H373** H317	GHS08 GHS07 Wng	H373** H317			
607-595-00-1	*N*-amidino-*N*-methylglycine-2-oxopropionate	429-120-5	208535-04-0	Eye Dam. 1	H318	GHS05 Dgr	H318			
607-596-00-7	ethyl 2-(4-phenoxyphenyl)lactate	429-220-9	132584-17-9	Skin Sens. 1 Aquatic Acute 1 Aquatic Chronic 1	H317 H400 H410	GHS07 GHS09 Wng	H317 H410			
607-597-00-2	tetrasodium 4,4'-bis{4-[4-(2-hydroxyethylamino)-6-(4-sulfonatoanilino)-1,3,5-triazin-2-ylamino]phenylazo}stilbene-2,2'-disulfonate	429-230-3	—	Eye Dam. 1	H318	GHS05 Dgr	H318			
607-598-00-8	trisodium 3-amino-4-[4-[4-(2-(2-ethenylsulfonylethoxy)ethylamino)-6-fluoro-1,3,5-triazine-2-ylamino]-2-sulfophenylazo]-5-hydroxynaphthalene-2,7-disulfonate	429-240-8	212652-59-0	Eye Dam. 1	H318	GHS05 Dgr	H318			
607-599-00-3	1,1-dimethylpropyl 3,5,5-trimethylperoxyhexanoate	431-610-9	68860-54-8	Org. Perox. D Skin Sens. 1 Aquatic Acute 1 Aquatic Chronic 1	H242 H317 H400 H410	GHS02 GHS07 GHS09 Dgr	H242 H317 H410			

▼M1

Indeksnr.	International kemisk identifikation	EF nr.	CAS nr.	Klassificering		Mærkning			Specifikke koncentrations-grænser, M-faktorer	Noter
				Fareklasse- og kategorikode(r)	Faresætnings-kode(r)	Piktogram-, signalords-kode(r)	Faresætnings-kode(r)	Suppl. faresætnings-kode(r)		
607-600-00-7	(1*S*,1'*R*)-[1-(3',3'-dimethyl-1'-cyclohexyl)ethoxycarbonyl]methyl propanoate	431-700-8	—	Aquatic Chronic 2	H411	GHS09	H411			
607-601-00-2	1,4-dihydroxy-2,2,6,6-tetramethyl piperidinium-2-hydroxy-1,2,3-propanetricarboxylate	429-370-5	220410-74-2	Acute Tox. 4 *	H302	GHS07 Wng	H302			
607-602-00-8	ethyl (3-cyanomethyl-3,4-dihydro-4-oxophthalazin-1-yl)acetate	429-680-0	122665-86-5	Skin Sens. 1 Aquatic Chronic 3	H317 H412	GHS07 Wng	H317 H412			
607-603-00-3	lithium sodium 4,4',4''-(nitrilotris(ethane-2,1-diylimino(6-chloro-1,3,5-triazine-4,2-diyl)imino))tris(5-hydroxy-6-(1-sulfonaphthalene-2-ylazo)-2,7-naphthalene)disulfonate	429-730-1	193562-37-7	Eye Dam. 1 Skin Sens. 1	H318 H317	GHS05 GHS07 Dgr	H318 H317			
607-604-00-9	guanidinium benzoate	429-820-0	26739-54-8	Acute Tox. 4 *	H302	GHS07 Wng	H302			
607-605-00-4	methyl 4-iodo-2-(3-(4-methoxy-6-methyl-1,3,5-triazine-2-yl)ureidosulfonyl)benzoate	429-890-2	144550-06-1	Aquatic Acute 1 Aquatic Chronic 1	H400 H410	GHS09 Wng	H410			
607-606-00-X	(*Z*)-2-(2-t-butoxycarbonylamino-4-thiazolyl)pent-2-enoic acid	430-100-3	86978-24-7	Acute Tox. 4 *	H302	GHS07 Wng	H302			

▼M1

Indeksnr.	International kemisk identifikation	EF nr.	CAS nr.	Klassificering		Mærkning			Specifikke koncentrations-grænser, M-faktorer	Noter
				Fareklasse- og kategorikode(r)	Faresætnings-kode(r)	Piktogram-, signalords-kode(r)	Faresætnings-kode(r)	Suppl. faresætnings-kode(r)		

607-607-00-5	reaction mass of: calcium bis(C_{10-14} branched alkyl salicylate);
	calcium bis(C_{18-30}-alkyl salicylate);
	calcium C_{10-14} branched alkylsalicylato-C_{18-30}-alkyl salicylate;
	calcium bis (C_{10-14} branched alkyl phenolate);
	calcium bis (C_{18-30}-alkyl phenolate);
	calcium C_{10-14} branched alkylphenolato-C_{18-30}-alkyl phenolate;
	C_{10-14} branched alkyl phenol;
	C_{18-30}-alkyl phenol
		430-180-1	—	Skin Irrit. 2
				Aquatic Chronic 2
					H315
					H411
						GHS07
						GHS09
						Wng
							H315
							H411			

607-608-00-0	pentapotassium 2-(4-{5-[1-(2,5-disulfophenyl)-4,5-dihydro-3-methylcarbamoyl-5-oxopyrazol-4-ylidene]-3-(2-pyrrolidinone-1-yl)-1,3-pentadienyl}-3-methylcarbamoyl-5-oxopyrazol-1-yl)benzene-1,4-disulfonate	430-210-1	—	Aquatic Acute 1 Aquatic Chronic 1	H400 H410	GHS09 Wng	H410			
607-609-00-6	ethyl (3*R*)-4-cyano-3-hydroxybutanoate	430-220-6	141942-85-0	Eye Irrit. 2	H319	GHS07 Wng	H319			
607-610-00-1	trisodium 4-hydroxy-6-(sulfonatomethylamino)-5-(2-(2-sulfatoethylsulfonyl)phenylazo)naphthalene-2-sulfonate	430-280-3	—	Skin Sens. 1	H317	GHS07 Wng	H317			
607-611-00-7	methyl 3-amino-2,2,3-trimethylbutyrate	431-720-7	90886-53-6	Skin Corr. 1B Acute Tox. 4 * Aquatic Chronic 3	H314 H302 H412	GHS05 GHS07 Dgr	H314 H302 H412			

▼M1

Indeksnr.	International kemisk identifikation	EF nr.	CAS nr.	Klassificering		Mærkning			Specifikke koncentrations-grænser, M-faktorer	Noter
				Fareklasse- og kategorikode(r)	Faresætnings-kode(r)	Piktogram-, signalords-kode(r)	Faresætnings-kode(r)	Suppl. faresætnings-kode(r)		
607-612-00-2	reaction mass of: 3,3,4,4,5,5,6,6,7,7,8,8,8-tridecafluoro-1-octanesulfonic acid; ammonium 3,3,4,4,5,5,6,6,7,7,8,8,8-tridecafluoro-1-octanesulfonate	432-190-1	182176-52-9	Acute Tox. 4 * STOT RE 2 * Eye Dam. 1	H302 H373** H318	GHS05 GHS08 GHS07 Dgr	H302 H373** H318			
607-613-00-8	reaction mass of: succinic acid; monopersuccinic acid; dipersuccinic acid; monomethyl ester of succinic acid; monomethyl ester of persuccinic acid; dimethyl succinate; glutaric acid; monoperglutaric acid; diperglutaric acid; monomethyl ester of glutaric acid; monomethyl ester of perglutaric acid; dimethyl glutarate; adipic acid; monoperadipic acid; diperadipic acid; monomethyl ester of adipic acid; monomethyl ester of peradipic acid; dimethyl adipate; hydrogen peroxide; methanol; water	432-790-1	—	Muta. 2 Skin Corr. 1B Acute Tox. 4 * Acute Tox. 4 * Acute Tox. 4 *	H341 H314 H332 H312 H302	GHS05 GHS08 GHS07 Dgr	H341 H314 H332 H312 H302			
607-614-00-3	2-(10-oxo-10*H*-9-oxa-10-phosphaphenanthren-10-ylmethyl)succinic acid	426-480-5	63562-33-4	Skin Sens. 1 Aquatic Chronic 3	H317 H412	GHS07 Wng	H317 H412			

▼M1

Indeksnr.	International kemisk identifikation	EF nr.	CAS nr.	Klassificering		Mærkning			Specifikke koncentrations-grænser, M-faktorer	Noter
				Fareklasse- og kategorikode(r)	Faresætnings-kode(r)	Piktogram-, signalords-kode(r)	Faresætnings-kode(r)	Suppl. faresætnings-kode(r)		
607-615-00-9	reaction product of thioglycerol and mercaptoacetic acid consisting mainly of 3-mercapto-1,2-bismercaptoacetoxypropane and oligomers of this substance	431-120-5	—	Acute Tox. 3 * Acute Tox. 4 * Eye Irrit. 2 Skin Sens. 1	H331 H302 H319 H317	GHS06 Dgr	H331 H302 H319 H317			
607-616-00-4	2,4-dichloro-5-fluorobenzoylchloride	428-390-1	86393-34-2	STOT SE 3 Skin Irrit. 2 Eye Dam. 1 Skin Sens. 1 Aquatic Chronic 3	H335 H315 H318 H317 H412	GHS05 GHS07 Dgr	H335 H315 H318 H317 H412			
607-617-00-X	bis(2-ethylhexyl)-4,5-epoxycyclohexane-1,2-dicarboxylate	430-700-5	10138-36-0	Skin Sens. 1	H317	GHS07 Wng	H317			
607-618-00-5	menadione sodium bisulfite; 2-naphthalenesulfonic acid,1,2,3,4-tetrahydro-2-methyl-1,4-dioxo-, sodium salt	204-987-0	130-37-0	Eye Irrit. 2 Skin Irrit. 2 Aquatic Acute 1 Aquatic Chronic 1	H319 H315 H400 H410	GHS07 GHS09 Wng	H319 H315 H410			
607-619-00-0	menadione nicotinamide bisulfite; 1,2,3,4-tetrahydro-2-methyl-1,4-dioxonaphthalene-2-sulfonic acid, compound with nicotin-3-amide (1:1)	277-543-7	73581-79-0	Eye Irrit. 2 Skin Irrit. 2 Aquatic Acute 1 Aquatic Chronic 1	H319 H315 H400 H410	GHS07 GHS09 Wng	H319 H315 H410			
607-620-00-6	trisodium nitrilotriacetate	225-768-6	5064-31-3	Carc. 2 Acute Tox. 4 * Eye Irrit. 2	H351 H302 H319	GHS08 GHS07 Wng	H351 H302 H319		Carc. 2; H351: C ≥ 5 %	
607-621-00-1	milbemectin (ISO); [reaction mass of milbemycin A3 (CAS No 51596-10-2) and milbemycin A4 (CAS No 51596-11-3) (30:70)]	—	—	Acute Tox. 4 * Acute Tox. 4 * Aquatic Acute 1 Aquatic Chronic 1	H332 H302 H400 H410	GHS07 GHS09 Wng	H332 H302 H410		M=100	

▼M1

Indeksnr.	International kemisk identifikation	EF nr.	CAS nr.	Klassificering		Mærkning			Specifikke koncentrationsgrænser, M-faktorer	Noter
				Fareklasse- og kategorikode(r)	Faresætningskode(r)	Piktogram-, signalordskode(r)	Faresætningskode(r)	Suppl. faresætningskode(r)		
607-622-00-7	2-ethylhexyl-2-ethylhexanoate	231-057-1	7425-14-1	Repr. 2	H361d***	GHS08 Wng	H361d***			
607-623-00-2	diisobutyl phthalate	201-553-2	84-69-5	Repr. 1B	H360Df	GHS08 Dgr	H360Df		Repr. 1B; H360Df: C ≥ 25 % Repr. 2; H361f: 5 % ≤ C < 25 %	
607-624-00-8	perfluorooctane sulfonic acid; heptadecafluorooctane-1-sulfonic acid; [1] potassium perfluorooctanesulfonate; potassium heptadecafluorooctane-1-sulfonate; [2] diethanolamine perfluorooctane sulfonate; [3] ammonium perfluorooctane sulfonate; ammonium heptadecafluorooctanesulfonate; [4] lithium perfluorooctane sulfonate; lithium heptadecafluorooctanesulfonate [5]	217-179-8 [1] 220-527-1 [2] 274-460-8 [3] 249-415-0 [4] 249-644-6 [5]	1763-23-1 [1] 2795-39-3 [2] 70225-14-8 [3] 29081-56-9 [4] 29457-72-5 [5]	Carc. 2 Repr. 1B STOT RE 1 Acute Tox. 4 * Acute Tox. 4 * Lact. Aquatic Chronic 2	H351 H360D*** H372** H332 H302 H362 H411	GHS08 GHS07 GHS09 Dgr	H351 H360D*** H372** H332 H302 H362 H411			
607-625-00-3	clodinafop-propargyl (ISO)	—	105512-06-9	Acute Tox. 4 * STOT RE 2 * Skin Sens. 1 Aquatic Acute 1 Aquatic Chronic 1	H302 H373** H317 H400 H410	GHS08 GHS07 GHS09 Wng	H302 H373** H317 H410		Skin Sens. 1; H317: C ≥ 0,001 % M=1	
607-626-00-9	ethyl 1-(2,4-dichlorophenyl)-5-(trichloromethyl)-1*H*-1,2,4-triazole-3-carboxylate	401-290-5	103112-35-2	Carc. 1B Aquatic Acute 1 Aquatic Chronic 1	H350 H400 H410	GHS08 GHS09 Dgr	H350 H410			

▼M1

Indeksnr.	International kemisk identifikation	EF nr.	CAS nr.	Klassificering		Mærkning			Specifikke koncentrations-grænser, M-faktorer	Noter
				Fareklasse- og kategorikode(r)	Faresætnings-kode(r)	Piktogram-, signalords-kode(r)	Faresætnings-kode(r)	Suppl. faresætnings-kode(r)		
607-627-00-4	[(4*S*,5*S*)-4-benzyl-2-oxo-5-oxazolidinyl]methyl 4-nitrobenzenesulfonate	416-360-0	162221-28-5	Skin Sens. 1	H317	GHS07 Wng	H317			
607-628-00-X	4-oxo-4-(*p*-tolyl)butyric acid adduct with 4-ethylmorpholine	419-240-6	171054-89-0	Eye Dam. 1	H318	GHS05 Dgr	H318			
607-629-00-5	[[2-methyl-1-(1-oxopropoxy)propoxy](4-phenylbutyl)phosphinyl] acetic acid	419-270-1	123599-82-6	Eye Irrit. 2	H319	GHS07 Wng	H319			
607-630-00-0	acrylic acid, 3-(trimethoxysilyl)propyl ester	419-560-6	4369-14-6	Acute Tox. 4 * Skin Corr. 1B Skin Sens. 1 Aquatic Chronic 3	H332 H314 H317 H412	GHS05 GHS07 Dgr	H332 H314 H317 H412			
607-631-00-6	reaction mass of: 2-(2-((oxo(phenyl)acetyl)oxy)ethoxy)ethyl oxo(phenyl)acetate; (2-(2-hydroxyethoxy)ethyl) oxo(phenyl)acetate	442-300-8	—	Skin Sens. 1	H317	GHS07 Wng	H317			
607-632-00-1	*N*-[3-(2,4-di-(1,1-dimethylpropyl)phenoxy)-propyl]-1-hydroxy-5-(2-methylpropyl-oxycarbonylamino)-naphthamide	420-210-1	111244-14-5	Aquatic Chronic 4	H413	—	H413			
607-633-00-7	trisodium 5-{[4-chloro-6-(1-naphthylamino)-1,3,5-triazin-2-yl]amino}-4-hydroxy-3-[(*E*)-(4-methoxy-2-sulfonatophenyl)diazenyl]-2,7-naphthalenedisulfonate	440-480-2	341026-59-3	Eye Dam. 1 Skin Sens. 1	H318 H317	GHS05 GHS07 Dgr	H318 H317			
607-634-00-2	(*S*)-(-)-2-acetoxypropionylchloride; (1*S*)-2-chloro-1-methyl-2-oxoethyl acetate	420-610-4	36394-75-9	Acute Tox. 4 * Skin Corr. 1B Skin Sens. 1	H302 H314 H317	GHS05 GHS07 Dgr	H302 H314 H317			

▼M1

Indeksnr.	International kemisk identifikation	EF nr.	CAS nr.	Klassificering		Mærkning			Specifikke koncentrations-grænser, M-faktorer	Noter
				Fareklasse- og kategorikode(r)	Faresætnings-kode(r)	Piktogram-, signalords-kode(r)	Faresætnings-kode(r)	Suppl. faresætnings-kode(r)		
607-635-00-8	trisodium *N*-(3-propionato)-l-aspartate	422-090-4	172737-80-3	Eye Dam. 1	H318	GHS05 Dgr	H318			
607-636-00-3	1-bromo-2-methylpropyl propionate	422-900-6	158894-67-8	Flam. Liq. 3 Carc. 2 Skin Corr. 1B Skin Sens. 1	H226 H351 H314 H317	GHS02 GHS05 GHS08 GHS07 Dgr	H226 H351 H314 H317			
607-637-00-9	disodium 8-amino-5-{4-[2-(sulfonatoethoxy)sulfonyl]phenylazo}-naphthalene-2-sulfonate	423-730-5	250688-43-8	Eye Dam. 1	H318	GHS05 Dgr	H318			
607-638-00-4	2-hydroxybenzoic acid 2-butyloctyl ester	431-090-3	190085-41-7	Aquatic Chronic 4	H413	—	H413			
607-639-00-X	2-(2-oxo-5-(1,1,3,3-tetramethylbutyl)-2,3-dihydro-1-benzofuran-3-yl)-4-(1,1,3,3-tetramethylbutyl)phenyl acetate	431-770-1	216698-07-6	Aquatic Chronic 4	H413	—	H413			
607-641-00-0	2-(formylamino)-3-thiophenecarboxylic acid; 2-formamido-3-thiophenecarboxylic acid	431-930-9	43028-69-9	Acute Tox. 4 * Skin Sens. 1	H302 H317	GHS07 Wng	H302 H317			
607-642-00-6	3,6,9-trithiaundecamethylene-1,11-dimethacrylate	432-210-7	141631-22-3	Aquatic Acute 1 Aquatic Chronic 1	H400 H410	GHS09 Wng	H410			
607-643-00-1	dimethyl (2*S*)-2-hydroxysuccinate	432-310-0	617-55-0	Flam. Liq. 3 Eye Dam. 1 Skin Sens. 1	H226 H318 H317	GHS02 GHS05 GHS07 Dgr	H226 H318 H317			
607-644-00-7	methyl 2,2-dimethyl-6-methylenecyclohexanecarboxylate	432-350-9	81752-87-6	Skin Irrit. 2	H315	GHS07 Wng	H315			

▼M1

Indeksnr.	International kemisk identifikation	EF nr.	CAS nr.	Klassificering		Mærkning			Specifikke koncentrations-grænser, M-faktorer	Noter
				Fareklasse- og kategorikode(r)	Faresætnings-kode(r)	Piktogram-, signalords-kode(r)	Faresætnings-kode(r)	Suppl. faresætnings-kode(r)		
607-645-00-2	tetrasodium 2-(4-fluoro-6-(methyl-(2-(sulfatoethylsulfonyl)ethyl)amino)-1,3,5-triazin-2-ylamino)-5-hydroxy-6-(4-methyl-2-sulfonatophenylazo)naphthalene-1,7-disulfonate	432-550-6	243858-01-7	Eye Dam. 1	H318	GHS05 Dgr	H318			
607-646-00-8	d-erythro-hexanoic acid 2,4-dideoxy-3,5-*O*-(1-methylethylidene)-1,1-dimethylethylester; *tert*-butyl 2-[(4*R*,6*S*)-6-(hydroxymethyl)-2,2-dimethyl-1,3-dioxan-4-yl]acetate	432-960-5	124655-09-0	Acute Tox. 4 *	H302	GHS07 Wng	H302			
607-647-00-3	5-acetoxy-2-(*R,S*)butyryloxymethyl-1,3-oxathiolane	433-530-1	143446-73-5	Acute Tox. 4 * Skin Sens. 1 Aquatic Acute 1	H302 H317 H400	GHS07 GHS09 Wng	H302 H317 H400			
607-649-00-4	[3-(chlorocarbonyl)-2-methylphenyl]acetate	433-690-0	167678-46-8	Skin Corr. 1A Skin Sens. 1	H314 H317	GHS05 GHS07 Dgr	H314 H317			
607-650-00-X	2-methyl-1,5-pentanediamine-1,3-benzenedicarboxylate	433-910-5	145153-52-2	Skin Sens. 1	H317	GHS07 Wng	H317			
607-651-00-5	sodium 2-(nonanoyloxy)benzenesulfonate	434-360-9	91125-43-8	Eye Dam. 1 Skin Sens. 1	H318 H317	GHS05 GHS07 Dgr	H318 H317			
607-652-00-0	ethyl N^2-dodecanoyl-l-argininate hydrochloride	434-630-6	60372-77-2	Eye Dam. 1 Aquatic Acute 1	H318 H400	GHS05 GHS09 Dgr	H318 H400			

▼M1

Indeksnr.	International kemisk identifikation	EF nr.	CAS nr.	Klassificering		Mærkning			Specifikke koncentrations-grænser, M-faktorer	Noter
				Fareklasse- og kategorikode(r)	Faresætnings-kode(r)	Piktogram-, signalords-kode(r)	Faresætnings-kode(r)	Suppl. faresætnings-kode(r)		
607-653-00-6	tetrakis(bis(2-hydroxyethyl)methylammonium) 3-(4-(7-acetylamino-1-hydroxy-3-sulfonatonaphthalen-2-ylazo)-5-methoxy-2-sulfonatophenylazo)-7-(4-amino-3-sulfonatophenylamino)-4-hydroxynaphthalene-2-sulfonate	434-840-8	225786-91-4	Aquatic Chronic 2	H411	GHS09	H411			
607-654-00-1	(*S*)-3-hydroxy-γ-butyrolactone	434-990-4	7331-52-4	Skin Sens. 1	H317	GHS07 Wng	H317			
607-655-00-7	ethyl 6,8-dichlorooctanoate	435-080-1	1070-64-0	Skin Sens. 1 Aquatic Chronic 2	H317 H411	GHS07 GHS09 Wng	H317 H411			
607-656-00-2	sodium salt of 4-amino-3,6-bis[[5-[[4-chloro-6-[(2-methyl-4-sulfophenyl)amino]-1,3,5-triazin-2-yl]amino]-2-sulfophenyl]azo]-5-hydroxy-2,7-naphthalenedisulfonic acid	435-350-7	141250-43-3	Eye Dam. 1 Aquatic Chronic 3	H318 H412	GHS05 Dgr	H318 H412			
607-657-00-8	pentasodium 7-(4-(4-(3-(2-sulfatoethanesulfonyl)phenylamino)-6-(4-(2-sulfatoethanesulfonyl)phenylamino)-1,3,5-triazin-2-ylamino)-2-ureidophenylazo)naphthalene-1,3,6-trisulfonate	436-920-8	172399-10-9	Eye Dam. 1	H318	GHS05 Dgr	H318			
607-658-00-3	3,10-diamino-6,13-dichloro-2-((6-(((4-(1,1-dimethylethyl)phenyl)sulfonyl)amino)-2-naphthalenyl)sulfonyl)-4,11-triphenodioxazinedisulfonic acid, lithium potassium sodium salt	440-770-9	371921-63-0	Eye Dam. 1 Aquatic Chronic 3	H318 H412	GHS05 Dgr	H318 H412			

▼M1

Indeksnr.	International kemisk identifikation	EF nr.	CAS nr.	Klassificering		Mærkning			Specifikke koncentrations-grænser, M-faktorer	Noter
				Fareklasse- og kategorikode(r)	Faresætnings-kode(r)	Piktogram-, signalords-kode(r)	Faresætnings-kode(r)	Suppl. faresætnings-kode(r)		
607-659-00-9	pentasodium *N*-[5-[[4-[[3-[(amino-carbonyl)amino]-4-[(3,6,8-trisulfo-natonaphthalen-2-yl)azo]phenyl]a-mino]-6-chloro-1,3,5-triazin-2-yl]a-mino]-2-sulfonato-4-[[4-[[-2-(oxysulfonato)ethyl] sulfonyl]p-henyl]azo]phenyl]-3-aminopro-panoic acid	442-030-0	321912-47-4	Eye Dam. 1	H318	GHS05 Dgr	H318			
607-660-00-4	2-{4-[4-[4-fluoro-6-(2-(2-vinylsulfo-nylethoxy)ethylamino)-1,3,5-triazin-2-ylamino]phenylazo]phenylazo}-naphthalene-4,6,8-trisulfonate, triso-dium salt	442-230-8	321679-52-1	Eye Dam. 1	H318	GHS05 Dgr	H318			
607-661-00-X	1,1-dimethylethyl 4'-(bromo-methyl)biphenyl-2-carboxylate	442-850-9	114772-40-6	Skin Sens. 1 Aquatic Chronic 4	H317 H413	GHS07 Wng	H317 H413			
607-662-00-5	methyl 2-(acetylamino)-3-chloropro-pionate	442-860-3	87333-22-0	Skin Sens. 1 Aquatic Acute 1 Aquatic Chronic 1	H317 H400 H410	GHS07 GHS09 Wng	H317 H410			
607-663-00-0	bis(2-ethylhexyl) naphthalene-2,6-dicarboxylate	442-980-6	127474-91-3	Aquatic Chronic 4	H413	—	H413			
607-664-00-6	methyl 2-chlorosulfonyl-4-(metha-nesulfonylaminomethyl) benzoate	443-120-2	393509-79-0	Eye Dam. 1 Aquatic Chronic 2	H318 H411	GHS05 GHS09 Dgr	H318 H411			
607-665-00-1	*trans*-methyl-2-ethyl-but-2-enoate	443-150-6	101226-85-1	Flam. Liq. 3	H226	GHS02 Wng	H226			

▼M1

Indeksnr.	International kemisk identifikation	EF nr.	CAS nr.	Klassificering		Mærkning			Specifikke koncentrations-grænser, M-faktorer	Noter
				Fareklasse- og kategorikode(r)	Faresætnings-kode(r)	Piktogram-, signalords-kode(r)	Faresætnings-kode(r)	Suppl. faresætnings-kode(r)		
607-666-00-7	(2*S*)-5-(benzyloxy)-2-(1,3-dioxo-1,3-dihydro-2*H*-isoindol-2-yl)-5-oxopentanoic acid	443-560-5	88784-33-2	Eye Irrit. 2	H319	GHS07 Wng	H319			
607-667-00-2	chloro-1-ethylcyclohexyl carbonate	444-950-8	99464-83-2	Muta. 2 Skin Sens. 1	H341 H317	GHS08 GHS07 Wng	H341 H317			
607-668-00-8	*trans*-2-isopropyl-5-carboxy-1,3-dioxane	445-770-2	42031-28-7	Eye Dam. 1 Aquatic Chronic 3	H318 H412	GHS05 Dgr	H318 H412			
607-669-00-3	methyl (9-acetoxy-3,8,10-triethyl-7,8,10-trimethyl-1,5-dioxa-9-aza-spiro[5.5]undec-3-yl)octadecanoate	445-990-9	376588-17-9	Skin Sens. 1 Aquatic Chronic 4	H317 H413	GHS07 Wng	H317 H413			
607-670-00-9	dibutyl-3-(4-(5-ammonio-2-butyl)benzofuran-3-yl)carbonyl)phenoxy)propyl ammonium oxalate; (5-amino-2-butylbenzofuran-3-yl)[4-(3-dibutylaminopropoxy)phenyl]-methanone, dioxalate	448-700-9	500791-70-8	STOT RE 2 * Eye Dam. 1 Skin Sens. 1 Aquatic Acute 1 Aquatic Chronic 1	H373** H318 H317 H400 H410	GHS05 GHS08 GHS07 GHS09 Dgr	H373** H318 H317 H410		M=10	
607-671-00-4	diethyl 1,4-cyclohexanedicarboxylate	417-310-0	72903-27-6	Aquatic Chronic 2	H411	GHS09	H411			
607-672-00-X	reaction mass of: 2-hydroxy-3-(methacryloyloxy)propyl (2-benzoyl)benzoate; 1-hydroxymethyl-2-(methacryloyloxy)ethyl (2-benzoyl)benzoate; x-hydroxy-y-(methacryloyloxy)propyl(or -ethyl) (2-benzoyl)benzoate	419-000-0	—	Skin Sens. 1 Aquatic Chronic 2	H317 H411	GHS07 GHS09 Wng	H317 H411			

▼M1

Indeksnr.	International kemisk identifikation	EF nr.	CAS nr.	Klassificering		Mærkning			Specifikke koncentrations-grænser, M-faktorer	Noter
				Fareklasse- og kategorikode(r)	Faresætnings-kode(r)	Piktogram-, signalords-kode(r)	Faresætnings-kode(r)	Suppl. faresætnings-kode(r)		
607-673-00-5	1-ethyl-5,6,7,8-tetrahydroquinolinium tosylate	419-570-0	—	Acute Tox. 4 * Aquatic Chronic 3	H302 H412	GHS07 Wng	H302 H412			
607-675-00-6	reaction mass of: *cis*-9-octadecenedioic acid; *cis*-9-*cis*-12-octadecadienedioic acid; hexadecanedioic acid; octadecanedioic acid	422-260-8	—	Eye Dam. 1 Aquatic Acute 1 Aquatic Chronic 1	H318 H400 H410	GHS05 GHS09 Dgr	H318 H410			
607-676-00-1	reaction mass of: 2-methylnonanedioic acid; 2,4-dimethyl-4-methoxycarbonylundecanedioic acid; 2,4,6-trimethyl-4,6-dimethoxycarbonyltridecanedioic acid; 8,9-dimethyl-8,9-dimethoxycarbonylhexadecanedioic acid	423-670-1	—	Eye Dam. 1 Skin Sens. 1	H318 H317	GHS05 GHS07 Dgr	H318 H317			
607-677-00-7	2,5-dioxopyrrolidin-1-yl *N*-{[methyl[[2-(1-methylethyl)-4-thiazolyl]-methyl]amino]carbonyl}-l-valinate	424-660-8	—	STOT RE 2 * Eye Dam. 1 Skin Sens. 1	H373** H318 H317	GHS05 GHS08 GHS07 Dgr	H373** H318 H317			
607-678-00-2	reaction mass of: ethyl (2*R*,3*R*)-3-isopropylbicyclo[2.2.1]hept-5-ene-2-carboxylate; ethyl (2*S*,3*S*)-3-isopropylbicyclo[2.2.1]hept-5-ene-2-carboxylate	427-090-8	—	Skin Sens. 1 Aquatic Chronic 2	H317 H411	GHS07 GHS09 Wng	H317 H411			

▼M1

Indeksnr.	International kemisk identifikation	EF nr.	CAS nr.	Klassificering		Mærkning			Specifikke koncentrations-grænser, M-faktorer	Noter
				Fareklasse- og kategorikode(r)	Faresætnings-kode(r)	Piktogram-, signalords-kode(r)	Faresætnings-kode(r)	Suppl. faresætnings-kode(r)		
607-679-00-8	reaction mass of: 3-{5-[3-(4-{1,6-dihydro-2-hydroxy-4-methyl-1-[3-(methylammonio)propyl]-6-oxo-3-pyridylazo}benzamido)phenylazo]-1,2-dihydro-6-hydroxy-4-methyl-2-oxo-1-pyridyl}propyl(methyl)ammonium di(acetate); 3-{5-[4-(3-{1,6-dihydro-2-hydroxy-4-methyl-1-[3-(methylammonio)propyl]-6-oxo-3-pyridylazo}-benzamido]phenylazo]-1,2-dihydro-6-hydroxy-4-methyl-2-oxo-1-pyridyl}propyl(dimethyl)ammonium di(acetate); 3-{5-[3-(4-{1-[3-(dimethylammonio)propyl]-1,6-dihydro-2-hydroxy-4-methyl-6-oxo-3-pyridylazo}benzamido)phenylazo]-1,2-dihydro-6-hydroxy-4-methyl-2-oxo-1-pyridyl}propyl(dimethyl)ammonium di(acetate)	431-440-5	—	Eye Dam. 1 Aquatic Chronic 2	H318 H411	GHS05 GHS09 Dgr	H318 H411			
607-680-00-3	*tert*-butyl(6-{2-[4-(4-fluorophenyl)-6-isopropyl-2-[methyl(methylsulfonyl)amino]pyrimidin-5-yl]vinyl}(4*S*,6*S*)-2,2-dimethyl[1,3]dioxan-4-yl)acetate	432-810-9	—	Aquatic Chronic 4	H413	—	H413			
607-681-00-9	reaction mass of: 9-nonyl-10-octyl-19-carbonyloxyhexadecylnonadecanoic acid; 9-nonyl-10-octyl-19-carbonyloxyoctadecylnonadecanoic acid;	432-910-2	—	Aquatic Chronic 4	H413	—	H413			

▼M1

Indeksnr.	International kemisk identifikation	EF nr.	CAS nr.	Klassificering		Mærkning			Specifikke koncentrations-grænser, M-faktorer	Noter
				Fareklasse- og kategorikode(r)	Faresætnings-kode(r)	Piktogram-, signalords-kode(r)	Faresætnings-kode(r)	Suppl. faresætnings-kode(r)		
	dihexadecyl 9-nonyl-10-octylnonadecandioate; 1-octadecyl,19-hexadecyl 9-nonyl-10-octylnonadecandioate; dioctadecyl 9-nonyl-10-octylnonadecandioate									
607-682-00-4	complex reaction mass of Chinese gum rosin post reacted with acrylic acid	434-230-1	144413-22-9	Aquatic Chronic 4	H413	—	H413			
607-683-00-X	reaction mass of: methyl 3-((1*E*)-2-methylprop-1-enyl)-2,2-dimethylcyclopropanecarboxylate; methyl 3-((1*Z*)-2-methylprop-1-enyl)-2,2-dimethylcyclopropanecarboxylate (20:80)	435-450-0	—	Skin Sens. 1 Aquatic Chronic 2	H317 H411	GHS07 GHS09 Wng	H317 H411			
607-684-00-5	alkenes, C_{12-14}, hydroformylation products, distn. residues, C-(hydrogen sulfobutanedioates), disodium salts	435-660-2	243662-67-1	Skin Irrit. 2 Skin Sens. 1	H315 H317	GHS07 Wng	H315 H317			
607-685-00-0	ammonium 2-cocoyloxyethanesulfonate	441-050-7	—	Skin Irrit. 2 Eye Dam. 1	H315 H318	GHS05 Dgr	H315 H318			
607-686-00-6	6,6'-bis(diazo-5,5',6,6'-tetrahydro-5,5'-dioxo)[methylene-bis(5-(6-diazo-5,6-dihydro-5-oxo-1-naphthylsulphonyloxy)-6-methyl-2-phenylene]di(naphthalene-1-sulfonate)	441-550-5	—	Self-react. C **** Carc. 2	H242 H351	GHS02 GHS08 Dgr	H242 H351			

▼M1

Indeksnr.	International kemisk identifikation	EF nr.	CAS nr.	Klassificering		Mærkning			Specifikke koncentrations-grænser, M-faktorer	Noter
				Fareklasse- og kategorikode(r)	Faresætnings-kode(r)	Piktogram-, signalords-kode(r)	Faresætnings-kode(r)	Suppl. faresætnings-kode(r)		
607-687-00-1	reaction mass of: 2-{3,6-bis-[(2-ethylphenyl)-methylamino]-xanthylium-9-yl}-benzenesulfonate (2-10 %); 2-{3,6-bis-[(2,3-dimethylphenyl)-methylamino]-xanthylium-9-yl}-benzenesulfonate (2-10 %); 2-{3,6-bis-[(2,4-dimethylphenyl)-methylamino]-xanthylium-9-yl}-benzenesulfonate (2-10 %); 2-{3,6-bis-[(2,5-dimethylphenyl)-methylamino]-xanthylium-9-yl}-benzenesulfonate (2-10 %); 2-{3-[(2,3-dimethylphenyl)-methylamino]-6-[(2-ethylphenyl)-methylamino]-xanthylium-9-yl}-benzenesulfonate (7-20 %); 2-{3-[(2,4-dimethylphenyl)-methylamino]-6-[(2-ethylphenyl)-methylamino]-xanthylium-9-yl}-benzenesulfonate (7-20 %); 2-{3-[(2,5-dimethylphenyl)-methylamino]-6-[(2-ethylphenyl)-methylamino]-xanthylium-9-yl}-benzenesulfonate (7-20 %); 2-{3-[(2,3-dimethylphenyl)-methylamino]-6-[(2,4-dimethylphenyl)-methylamino]-xanthylium-9-yl}-benzenesulfonate (7-20 %); 2-{3-[(2,3-dimethylphenyl)-methylamino]-6-[(2,5-dimethylphenyl)-methylamino]-xanthylium-9-yl}-benzenesulfonate (7-20 %);	442-800-6	—	Skin Irrit. 2 Aquatic Chronic 2	H315 H411	GHS07 GHS09 Wng	H315 H411			

▼M1

Indeksnr.	International kemisk identifikation	EF nr.	CAS nr.	Klassificering		Mærkning			Specifikke koncentrationsgrænser, M-faktorer	Noter
				Fareklasse- og kategorikode(r)	Faresætningskode(r)	Piktogram-, signalordskode(r)	Faresætningskode(r)	Suppl. faresætningskode(r)		
	2-{3-[(2,4-dimethylphenyl)-methylamino]-6-[(2,5-dimethylphenyl)-methylamino]-xanthylium-9-yl}-benzenesulfonate (7-20 %)									
607-688-00-7	(*R*)-1-cyclohexa-1,4-dienyl-1-methoxycarbonyl-methylammoniumchloride	444-320-2	—	Acute Tox. 4 *	H302	GHS07 Wng	H302			
607-689-00-2	reaction mass of: methyl 1,4-dimethylcyclohexanecarboxylate (»para-isomer« including *cis*- and *trans*-isomers); methyl 1,3-dimethylcyclohexanecarboxylate (»meta-isomer« including *cis*- and *trans*-isomers)	444-920-4	—	Aquatic Chronic 3	H412	—	H412			
607-690-00-8	dimethyl[2*S*,2*S*']-6,6,6'6'-tetramethoxy-2,2'-[*N,N*'-bis(trifluoracetyl)-*S,S*'-bi(*L*-homocysteinyl) diimino]dihexanoate	432-860-1	255387-46-3	Skin Sens. 1	H317	GHS07 Wng	H317			
607-691-00-3	magnesium salts, fatty acids, C_{16-18} and C_{18} unsaturated, branched and linear	448-690-6	—	Aquatic Chronic 4	H413	—	H413			
607-692-00-9	zinc salts, fatty acids, C_{16-18} and C_{18} unsaturated, branched and linear	446-470-4	—	Aquatic Chronic 4	H413	—	H413			
607-693-00-4	hexyl 2-(1-(diethylaminohydroxyphenyl)methanoyl)benzoate	443-860-6	302776-68-7	Aquatic Chronic 4	H413	—	H413			
607-694-00-X	ethyl 5,5-diphenyl-2-isoxazoline-3-carboxylate	443-870-0	163520-33-0	Acute Tox. 4 * Skin Sens. 1 Aquatic Acute 1 Aquatic Chronic 1	H302 H317 H400 H410	GHS07 GHS09 Wng	H302 H317 H410			

▼B

Indeksnr.	International kemisk identifikation	EF nr.	CAS nr.	Klassificering		Mærkning			Specifikke koncentrations-grænser, M-faktorer	Noter
				Fareklasse- og kategorikode(r)	Faresætnings-kode(r)	Piktogram-, signalords-kode(r)	Faresætnings-kode(r)	Suppl. faresætnings-kode(r)		
607-696-00-0	pentyl formate	211-340-6	638-49-3	Flam. Liq. 3 Eye Irrit. 2 STOT SE 3	H226 H319 H335	GHS02 GHS07 Dgr	H226 H319 H335			C
607-697-00-6	*tert*-butyl propionate	—	20487-40-5	Flam. Liq. 2	H225	GHS02 Dgr	H225			C
608-001-00-3	acetonitrile; cyanomethane	200-835-2	75-05-8	Flam. Liq. 2 Acute Tox. 4 * Acute Tox. 4 * Acute Tox. 4 * Eye Irrit. 2	H225 H332 H312 H302 H319	GHS02 GHS07 Dgr	H225 H332 H312 H302 H319			
608-002-00-9	trichloroacetonitrile	208-885-7	545-06-2	Acute Tox. 3 * Acute Tox. 3 * Acute Tox. 3 * Aquatic Chronic 2	H331 H311 H301 H411	GHS06 GHS09 Dgr	H331 H311 H301 H411			
608-003-00-4	acrylonitrile	203-466-5	107-13-1	Flam. Liq. 2 Carc. 1B Acute Tox. 3 * Acute Tox. 3 * Acute Tox. 3 * STOT SE 3 Skin Irrit. 2 Eye Dam. 1 Skin Sens. 1 Aquatic Chronic 2	H225 H350 H331 H311 H301 H335 H315 H318 H317 H411	GHS02 GHS06 GHS08 GHS05 GHS09 Dgr	H225 H350 H331 H311 H301 H335 H315 H318 H317 H411		*	D
608-004-00-X	2-hydroxy-2-methylpropionitrile; 2-cyanopropan-2-ol; acetone cyanohydrin	200-909-4	75-86-5	Acute Tox. 2 * Acute Tox. 1 Acute Tox. 2 * Aquatic Acute 1 Aquatic Chronic 1	H330 H310 H300 H400 H410	GHS06 GHS09 Dgr	H330 H310 H300 H410			

▼M1

Indeksnr.	International kemisk identifikation	EF nr.	CAS nr.	Klassificering		Mærkning			Specifikke koncentrations-grænser, M-faktorer	Noter
				Fareklasse- og kategorikode(r)	Faresætnings-kode(r)	Piktogram-, signalords-kode(r)	Faresætnings-kode(r)	Suppl. faresætnings-kode(r)		
608-005-00-5	*n*-butyronitrile	203-700-6	109-74-0	Flam. Liq. 2 Acute Tox. 3 * Acute Tox. 3 * Acute Tox. 3 *	H225 H331 H311 H301	GHS02 GHS06 Dgr	H225 H331 H311 H301			
▼B 608-006-00-0	bromoxynil (ISO) 3,5-dibromo-4-hydroxybenzonitrile; bromoxynil phenol	216-882-7	1689-84-5	Repr. 2 Acute Tox. 2 * Acute Tox. 3 * Skin Sens. 1 Aquatic Acute 1 Aquatic Chronic 1	H361d *** H330 H301 H317 H400 H410	GHS06 GHS08 GHS09 Dgr	H361d *** H330 H301 H317 H410		M=10	
608-007-00-6	ioxynil (ISO) 4-hydroxy-3,5-diiodobenzonitrile	216-881-1	1689-83-4	Repr. 2 Acute Tox. 3 * Acute Tox. 3 * Acute Tox. 4 * STOT RE 2 * Eye Irrit. 2 Aquatic Acute 1 Aquatic Chronic 1	H361d *** H331 H301 H312 H373 ** H319 H400 H410	GHS06 GHS08 GHS09 Dgr	H361d *** H331 H301 H312 H373 ** H319 H410		M=10	
608-008-00-1	chloroacetonitrile	203-467-0	107-14-2	Acute Tox. 3 * Acute Tox. 3 * Acute Tox. 3 * Aquatic Chronic 2	H331 H311 H301 H411	GHS06 GHS09 Dgr	H331 H311 H301 H411			
608-009-00-7	malononitrile	203-703-2	109-77-3	Acute Tox. 3 * Acute Tox. 3 * Acute Tox. 3 * Aquatic Acute 1 Aquatic Chronic 1	H331 H311 H301 H400 H410	GHS06 GHS09 Dgr	H331 H311 H301 H410			

▼B

Indeksnr.	International kemisk identifikation	EF nr.	CAS nr.	Klassificering		Mærkning			Specifikke koncentrations-grænser, M-faktorer	Noter
				Fareklasse- og kategorikode(r)	Faresætnings-kode(r)	Piktogram-, signalords-kode(r)	Faresætnings-kode(r)	Suppl. faresætnings-kode(r)		
608-010-00-2	methacrylonitrile; 2-methyl-2-propene nitrile	204-817-5	126-98-7	Flam. Liq. 2 Acute Tox. 3 * Acute Tox. 3 * Acute Tox. 3 * Skin Sens. 1	H225 H331 H311 H301 H317	GHS02 GHS06 Dgr	H225 H331 H311 H301 H317		* Skin Sens. 1; H317: C ≥ 0,2 %	D
▼M1 608-011-00-8	oxalonitrile; cyanogen	207-306-5	460-19-5	Press. Gas Flam. Gas 1 Acute Tox. 3 * Aquatic Acute 1 Aquatic Chronic 1	H220 H331 H400 H410	GHS02 GHS04 GHS06 GHS09 Dgr	H220 H331 H410			
▼B 608-012-00-3	benzonitrile	202-855-7	100-47-0	Acute Tox. 4 * Acute Tox. 4 *	H312 H302	GHS07 Wng	H312 H302			
608-013-00-9	2-chlorobenzonitrile	212-836-5	873-32-5	Acute Tox. 4 * Acute Tox. 4 * Eye Irrit. 2	H312 H302 H319	GHS07 Wng	H312 H302 H319			
▼M1 608-014-00-4	chlorothalonil (ISO); tetrachloroisophthalonitrile	217-588-1	1897-45-6	Carc. 2 Acute Tox. 2 * STOT SE 3 Eye Dam. 1 Skin Sens. 1 Aquatic Acute 1 Aquatic Chronic 1	H351 H330 H335 H318 H317 H400 H410	GHS06 GHS05 GHS08 GHS09 Dgr	H351 H330 H335 H318 H317 H410		M=10	
▼B 608-015-00-X	dichlobenil (ISO); 2,6-dichlorobenzonitrile	214-787-5	1194-65-6	Acute Tox. 4 * Aquatic Chronic 2	H312 H411	GHS07 GHS09 Wng	H312 H411			

▼B

Indeksnr.	International kemisk identifikation	EF nr.	CAS nr.	Klassificering		Mærkning			Specifikke koncentrations-grænser, M-faktorer	Noter
				Fareklasse- og kategorikode(r)	Faresætnings-kode(r)	Piktogram-, signalords-kode(r)	Faresætnings-kode(r)	Suppl. faresætnings-kode(r)		
608-016-00-5	1,4-Dicyano-2,3,5,6-tetra-chloro-benzene	401-550-8	1897-41-2	Skin Sens. 1 Aquatic Acute 1 Aquatic Chronic 1	H317 H400 H410	GHS07 GHS09 Wng	H317 H410			
608-017-00-0	bromoxynil octanoate (ISO); 2,6-dibromo-4-cyanophenyl octa-noate	216-885-3	1689-99-2	Repr. 2 Acute Tox. 3 * Acute Tox. 4 * Skin Sens. 1 Aquatic Acute 1 Aquatic Chronic 1	H361d *** H331 H302 H317 H400 H410	GHS06 GHS08 GHS09 Dgr	H361d *** H331 H302 H317 H410		M=10	
608-018-00-6	ioxynil octanoate (ISO); 4-cyano-2,6-diiodophenyl octanoate	223-375-4	3861-47-0	Repr. 2 Acute Tox. 3 * Eye Irrit. 2 Skin Sens. 1 Aquatic Acute 1 Aquatic Chronic 1	H361d *** H301 H319 H317 H400 H410	GHS06 GHS08 GHS09 Dgr	H361d *** H301 H319 H317 H410		M=10	
608-019-00-1	2,2'-dimethyl-2,2'-azodipropiononi-trile; ADZN	201-132-3	78-67-1	Self-react. C Acute Tox. 4 * Acute Tox. 4 * Aquatic Chronic 3	H242 H332 H302 H412	GHS02 GHS07 Dgr	H242 H332 H302 H412			T

▼M1

608-020-00-7	diphenoxymethylenecyanamide	427-300-8	79463-77-7	Eye Dam. 1 Aquatic Chronic 3	H318 H412	GHS05 Dgr	H318 H412			

▼B

608-021-00-2	3-(2-(diaminomethylenea-mino)thiazol-4-ylmethylthio)propio-nitrile	403-710-2	76823-93-3	Acute Tox. 4 * Skin Sens. 1	H302 H317	GHS07 Wng	H302 H317			

▼B

Indeksnr.	International kemisk identifikation	EF nr.	CAS nr.	Klassificering		Mærkning			Specifikke koncentrations-grænser, M-faktorer	Noter
				Fareklasse- og kategorikode(r)	Faresætnings-kode(r)	Piktogram-, signalords-kode(r)	Faresætnings-kode(r)	Suppl. faresætnings-kode(r)		
608-022-00-8	3,7-dimethyloctanenitrile	403-620-3	40188-41-8	Skin Irrit. 2 Skin Sens. 1 Aquatic Chronic 2	H315 H317 H411	GHS07 GHS09 Wng	H315 H317 H411			
608-023-00-3	fenbuconazole (ISO); 4-(4-chlorophenyl)-2-phenyl-2-[(1*H*—1,2,4-triazol-1-yl)methyl]butanenitrile	406-140-2	114369-43-6	Aquatic Acute 1 Aquatic Chronic 1	H400 H410	GHS09 Wng	H410			
608-024-00-9	2-(4-(*N*-butyl-*N*-phenethylamino)phenyl)ethylene-1,1,2-tricarbonitrile	407-650-8	97460-76-9	Aquatic Chronic 4	H413	—	H413			
608-025-00-4	2-nitro-4,5-bis(benzyloxy)phenylacetonitrile	410-970-0	117568-27-1	Aquatic Chronic 4	H413	—	H413			
608-026-00-X	3-cyano-3,5,5-trimethylcyclohexanone	411-490-4	7027-11-4	Acute Tox. 4 * STOT RE 2 * Skin Sens. 1 Aquatic Chronic 3	H302 H373 ** H317 H412	GHS08 GHS07 Wng	H302 H373 ** H317 H412			
608-027-00-5	reaction mass of: 3-(4-ethylphenyl)-2,2-dimethylpropanenitrile; 3-(2-ethylphenyl)-2,2-dimethylpropanenitrile; 3-(3-ethylphenyl)-2,2-dimethylpropanenitrile	412-660-0	—	Aquatic Chronic 2	H411	GHS09	H411			
608-028-00-0	4-(2-cyano-3-phenylamino acryloyloxymethyl)-cyclohexyl-methyl 2-cyano-3-phenylamino)-acrylate	413-510-7	147374-67-2	STOT RE 2 * Skin Sens. 1 Aquatic Chronic 2	H373 ** H317 H411	GHS08 GHS09 Wng	H373 ** H317 H411			
608-029-00-6	1,2-dihydro-6-hydroxy-4-methyl-1-[3-(1-methylethoxy)propyl]-2-oxo-3-pyridinecarbonitrile	411-990-2	68612-94-2	Skin Sens. 1	H317	GHS07 Wng	H317			

Indeksnr.	International kemisk identifikation	EF nr.	CAS nr.	Klassificering		Mærkning			Specifikke koncentrations-grænser, M-faktorer	Noter
				Fareklasse- og kategorikode(r)	Faresætnings-kode(r)	Piktogram-, signalords-kode(r)	Faresætnings-kode(r)	Suppl. faresætnings-kode(r)		
608-030-00-1	*N*-acetyl-*N*-[5-cyano-3-(2-dibutylamino-4-phenylthyazol-5-yl-methylene)-4-methyl-2,6-dioxo-1,2,3,6-tetrahydropyridin-1-yl]benzamide	412-340-0	147741-93-3	Aquatic Acute 1 Aquatic Chronic 1	H400 H410	GHS09 Wng	H410			
608-031-00-7	2-benzyl-2-methyl-3-butenitrile	407-870-4	97384-48-0	Acute Tox. 4 * Aquatic Chronic 3	H302 H412	GHS07 Wng	H302 H412			
▼M1 608-032-00-2	acetamiprid (ISO); (*E*)-N^1-[(6-chloro-3-pyridyl)methyl]-N^2-cyano-N^1-methylacetamidine	—	135410-20-7	Acute Tox. 4 * Aquatic Chronic 3	H302 H412	GHS07 Wng	H302 H412			
▼B 608-033-00-8	*N*-butyl-3-(2-chloro-4-nitrophenylhydrazono)-1-cyano-2-methylprop-1-ene-1,3-dicarboximide	407-970-8	75511-91-0	Skin Sens. 1 Aquatic Chronic 3	H317 H412	GHS07 Wng	H317 H412			
▼M1 608-034-00-3	chlorfenapyr (ISO); 4-bromo-2-(4-chlorophenyl)-1-ethoxymethyl-5-trifluoromethylpyrrole-3-carbonitrile	—	122453-73-0	Acute Tox. 3 * Acute Tox. 4 * Aquatic Acute 1 Aquatic Chronic 1	H331 H302 H400 H410	GHS06 GHS09 Dgr	H331 H302 H410		M=100	
▼B 608-035-00-9	(±)-α-[(2-acetyl-5-methylphenyl)amino]-2,6-dichlorobenzene-acetonitrile	419-290-9	—	Skin Sens. 1 Aquatic Chronic 4	H317 H413	GHS07 Wng	H317 H413			
608-036-00-4	3-(2-{4-[2-(4-cyanophenyl)vinyl]phenyl}vinyl)benzonitrile	419-060-8	79026-02-1	Aquatic Chronic 4	H413	—	H413			

▼B

Indeksnr.	International kemisk identifikation	EF nr.	CAS nr.	Klassificering		Mærkning			Specifikke koncentrations-grænser, M-faktorer	Noter
				Fareklasse- og kategorikode(r)	Faresætnings-kode(r)	Piktogram-, signalords-kode(r)	Faresætnings-kode(r)	Suppl. faresætnings-kode(r)		
608-037-00-X	reaction mass of: (*E*)-2,12-tridecadiennitrile; (*E*)-3,12-tridecadiennitrile; (*Z*)-3,12-tridecadiennitrile	422-190-8		Aquatic Acute 1 Aquatic Chronic 1	H400 H410	GHS09 Wng	H410			
608-038-00-5	2,2,4-trimethyl-4-phenyl-butanenitrile	422-580-8	75490-39-0	Acute Tox. 4 * Aquatic Chronic 2	H302 H411	GHS07 GHS09 Wng	H302 H411			
608-039-00-0	2-phenylhexanenitrile	423-460-8	3508-98-3	Acute Tox. 4 * Aquatic Acute 1 Aquatic Chronic 1	H302 H400 H410	GHS07 GHS09 Wng	H302 H410			
608-040-00-6	4,4'-dithiobis(5-amino-1-(2,6-dichloro-4-(trifluoromethyl)phenyl)-1*H*-pyrazole-3-carbonitrile)	423-490-1	130755-46-3	Aquatic Acute 1 Aquatic Chronic 1	H400 H410	GHS09 Wng	H410			
608-041-00-1	4'-((2-butyl-4-oxo-1,3-diazaspiro[4.4]non-1-ene-3-yl)methyl)(1,1'-biphenyl)-2-carbonitrile	423-500-4	138401-24-8	Aquatic Acute 1 Aquatic Chronic 1	H400 H410	GHS09 Wng	H410			
▼M1 608-042-00-7	(*S*)-2,2-diphenyl-2-(3-pyrrolidinyl)acetonitrile hydrobromide	421-810-4	194602-27-2	Acute Tox. 4 * Eye Dam. 1 Skin Sens. 1 Aquatic Chronic 2	H302 H318 H317 H411	GHS05 GHS07 GHS09 Dgr	H302 H318 H317 H411			
▼B 608-043-00-2	3-(*cis*-3-hexenyloxy)propanenitril	415-220-6	142653-61-0	Acute Tox. 3 * Acute Tox. 4 * Aquatic Acute 1 Aquatic Chronic 1	H331 H302 H400 H410	GHS06 GHS09 Dgr	H331 H302 H410			

▼M1

Indeksnr.	International kemisk identifikation	EF nr.	CAS nr.	Klassificering		Mærkning			Specifikke koncentrations-grænser, M-faktorer	Noter
				Fareklasse- og kategorikode(r)	Faresætnings-kode(r)	Piktogram-, signalords-kode(r)	Faresætnings-kode(r)	Suppl. faresætnings-kode(r)		
608-044-00-8	2-cyclohexylidene-2-phenylacetonitrile	423-740-1	10461-98-0	Acute Tox. 4 * Aquatic Chronic 2	H302 H411	GHS07 GHS09 Wng	H302 H411			
608-046-00-9	5-(4-chloro-2-nitro-phenylazo)-1,2-dihydro-6-hydroxy-1,4-dimethyl-2-oxo-pyridine-3-carbonitrile	425-310-7	77889-90-8	Aquatic Chronic 4	H413	—	H413			
608-047-00-4	2-piperidin-1-yl-benzonitrile	427-330-1	72752-52-4	Aquatic Chronic 2	H411	GHS09	H411			
608-048-00-X	1-(3-cyclopentyloxy-4-methoxyphenyl)-4-oxo-cyclohexanecarbonitrile	427-450-4	152630-47-2	Acute Tox. 4 * STOT RE 2 * Skin Sens. 1 Aquatic Chronic 2	H302 H373** H317 H411	GHS08 GHS07 GHS09 Wng	H302 H373** H317 H411			
608-049-00-5	2-(4-(4-(butyl-(1-methylhexyl)amino)phenyl)-3-cyano-5-oxo-1,5-dihydropyrrol-2-ylidene)propandinitrile	429-180-2	157362-53-3	Skin Sens. 1 Aquatic Acute 1 Aquatic Chronic 1	H317 H400 H410	GHS07 GHS09 Wng	H317 H410			
608-050-00-0	reaction mass of: 5-(2-cyano-4-nitrophenylazo)-2-(2-(2-hydroxyethoxy)ethylamino)-4-methyl-6-phenylaminonicotinonitrile; 5-(2-cyano-4-nitrophenylazo)-6-(2-(2-hydroxyethoxy)ethylamino)-4-methyl-2-phenylaminonicotinonitrile	429-760-5	—	Aquatic Chronic 4	H413	—	H413			
608-051-00-6	(*R*)-4-(4-dimethylamino-1-(4-fluorophenyl)-1-hydroxybutyl)-3-(hydroxymethyl)benzonitrile	430-760-2	219861-18-4	Acute Tox. 4 * Skin Sens. 1 Aquatic Chronic 2	H302 H317 H411	GHS07 GHS09 Wng	H302 H317 H411			
608-052-00-1	(*S*)-4-(4-dimethylamino-1-(4-fluorophenyl)-1-hydroxybutyl)-3-(hydroxymethyl)benzonitrile	430-770-7	128173-52-4	Acute Tox. 4 * Skin Sens. 1 Aquatic Chronic 2	H302 H317 H411	GHS07 GHS09 Wng	H302 H317 H411			

▼M1

Indeksnr.	International kemisk identifikation	EF nr.	CAS nr.	Klassificering		Mærkning			Specifikke koncentrations-grænser, M-faktorer	Noter
				Fareklasse- og kategorikode(r)	Faresætnings-kode(r)	Piktogram-, signalords-kode(r)	Faresætnings-kode(r)	Suppl. faresætnings-kode(r)		
608-053-00-7	(*R*,*S*)-4-(4-dimethylamino-1-(4-fluorophenyl)-1-hydroxybutyl)-3-(hydroxymethyl)benzonitrile	430-780-1	103146-25-4	Acute Tox. 4 * Skin Sens. 1 Aquatic Chronic 2	H302 H317 H411	GHS07 GHS09 Wng	H302 H317 H411			
608-054-00-2	(*R*,*S*)-4-(4-dimethylamino-1-(4-fluorophenyl)-1-hydroxybutyl)-3-(hydroxymethyl)benzonitrile hemisulfate	430-790-6	—	Acute Tox. 4 * Eye Dam. 1 Skin Sens. 1 Aquatic Chronic 2	H302 H318 H317 H411	GHS05 GHS07 GHS09 Dgr	H302 H318 H317 H411			
608-055-00-8	fipronil (ISO); 5-amino-1-[2,6-dichloro-4-(trifluoromethyl)phenyl]-4-[(trifluoromethyl)sulfinyl]-1*H*-pyrazole-3-carbonitrile	—	120068-37-3	Acute Tox. 3 * Acute Tox. 3 * Acute Tox. 3 * STOT RE 1 Aquatic Acute 1 Aquatic Chronic 1	H331 H311 H301 H372** H400 H410	GHS06 GHS08 GHS09 Dgr	H331 H311 H301 H372** H410		M=10	
608-056-00-3	*N*-methyl-*N*-cyanomethylmorpholiniummethylsulfate	429-340-1	—	Acute Tox. 4 * Eye Dam. 1	H302 H318	GHS05 GHS07 Dgr	H302 H318			
608-057-00-9	4-cyanomethyl-4-methylmorpholin-4-iumhydrogene sulfate	431-200-1	208538-34-5	Acute Tox. 4 * Eye Dam. 1 Skin Sens. 1	H302 H318 H317	GHS05 GHS07 Dgr	H302 H318 H317			
608-059-00-X	5-amino-1-(2,6-dichloro-4-(trifluoromethyl)phenyl)-1*H*-pyrazole-3-carbonitrile	421-240-6	120068-79-3	Aquatic Chronic 2	H411	GHS09	H411			
608-060-00-5	5-methyl-2-[(2-nitrophenyl)amino]-3-thiophenecarbonitrile	421-300-1	138564-59-7	Aquatic Acute 1 Aquatic Chronic 1	H400 H410	GHS09 Wng	H410			

▼M1

Indeksnr.	International kemisk identifikation	EF nr.	CAS nr.	Klassificering		Mærkning			Specifikke koncentrations-grænser, M-faktorer	Noter
				Fareklasse- og kategorikode(r)	Faresætnings-kode(r)	Piktogram-, signalords-kode(r)	Faresætnings-kode(r)	Suppl. faresætnings-kode(r)		
608-062-00-6	2-fluoro-4-hydroxybenzonitrile	422-810-7	82380-18-5	Acute Tox. 4 * Eye Dam. 1 Aquatic Chronic 2	H302 H318 H411	GHS05 GHS07 GHS09 Dgr	H302 H318 H411			
608-063-00-1	(*S*)-α-hydroxy-3-phenoxy-benzeneacetonitrile	441-070-6	61826-76-4	Acute Tox. 3 * Eye Dam. 1 Skin Sens. 1 Aquatic Acute 1 Aquatic Chronic 1	H301 H318 H317 H400 H410	GHS06 GHS05 GHS09 Dgr	H301 H318 H317 H410			
608-064-00-7	cyanomethyltrimethylammonium-methylsulfate	433-720-2	—	Aquatic Chronic 3	H412	—	H412			

▼B

608-065-00-2	salts of bromoxynil with the exception of those specified elsewhere in this Annex	—	—	Repr. 2 Acute Tox. 2 * Acute Tox. 3 * Skin Sens. 1 Aquatic Acute 1 Aquatic Chronic 1	H361d *** H330 H301 H317 H400 H410	GHS06 GHS08 GHS09 Dgr	H361d *** H330 H301 H317 H410		M=10	A
608-066-00-8	salts of ioxynil with the exception of those specified elsewhere in this Annex	—	—	Repr. 2 Acute Tox. 3 * Acute Tox. 3 * Acute Tox. 4 * STOT RE 2 * Eye Irrit. 2 Aquatic Acute 1 Aquatic Chronic 1	H361d *** H331 H301 H312 H373 ** H319 H400 H410	GHS06 GHS08 GHS09 Dgr	H361d *** H331 H301 H312 H373 ** H319 H410		M=10	A

▼B

Indeksnr.	International kemisk identifikation	EF nr.	CAS nr.	Klassificering		Mærkning			Specifikke koncentrations-grænser, M-faktorer	Noter
				Fareklasse- og kategorikode(r)	Faresætnings-kode(r)	Piktogram-, signalords-kode(r)	Faresætnings-kode(r)	Suppl. faresætnings-kode(r)		
609-001-00-6	1-nitropropane	203-544-9	108-03-2	Flam. Liq. 3 Acute Tox. 4 * Acute Tox. 4 * Acute Tox. 4 *	H226 H332 H312 H302	GHS02 GHS07 Wng	H226 H332 H312 H302		*	
609-002-00-1	2-nitropropane	201-209-1	79-46-9	Flam. Liq. 3 Carc. 1B Acute Tox. 4 * Acute Tox. 4 *	H226 H350 H332 H302	GHS02 GHS08 GHS07 Dgr	H226 H350 H332 H302			
609-003-00-7	nitrobenzene	202-716-0	98-95-3	Carc. 2 Repr. 2 Acute Tox. 3 * Acute Tox. 3 * Acute Tox. 3 * STOT RE 1 Aquatic Chronic 2	H351 H361f *** H331 H311 H301 H372 ** H411	GHS06 GHS08 GHS09 Dgr	H351 H361f *** H331 H311 H301 H372 ** H411			
609-004-00-2	dinitrobenzene; [1] 1,4-dinitrobenzene; [2] 1,3-dinitrobenzene; [3] 1,2-dinitrobenzene [4]	246-673-6 [1] 202-833-7 [2] 202-776-8 [3] 208-431-8 [4]	25154-54-5 [1] 100-25-4 [2] 99-65-0 [3] 528-29-0 [4]	Acute Tox. 2 * Acute Tox. 1 Acute Tox. 2 * STOT RE 2 * Aquatic Acute 1 Aquatic Chronic 1	H330 H310 H300 H373 ** H400 H410	GHS06 GHS08 GHS09 Dgr	H330 H310 H300 H373 ** H410			

▼M1

609-005-00-8	1,3,5-trinitrobenzene	202-752-7	99-35-4	Expl. 1.1 Acute Tox. 2 * Acute Tox. 1 Acute Tox. 2 * STOT RE 2 Aquatic Acute 1 Aquatic Chronic 1	H201 H330 H310 H300 H373** H400 H410	GHS01 GHS06 GHS08 GHS09 Dgr	H201 H330 H310 H300 H373** H410			

▼B

Indeksnr.	International kemisk identifikation	EF nr.	CAS nr.	Klassificering		Mærkning			Specifikke koncentrations-grænser, M-faktorer	Noter
				Fareklasse- og kategorikode(r)	Faresætnings-kode(r)	Piktogram-, signalords-kode(r)	Faresætnings-kode(r)	Suppl. faresætnings-kode(r)		
609-006-00-3	4-nitrotoluene	202-808-0	99-99-0	Acute Tox. 3 * Acute Tox. 3 * Acute Tox. 3 * STOT RE 2 * Aquatic Chronic 2	H331 H311 H301 H373 ** H411	GHS06 GHS08 GHS09 Dgr	H331 H311 H301 H373 ** H411			
▼M1 609-007-00-9	2,4-dinitrotoluene; [1] dinitrotoluene [2]	204-450-0 [1] 246-836-1 [2]	121-14-2 [1] 25321-14-6 [2]	Carc. 1B Muta. 2 Repr. 2 Acute Tox. 3 * Acute Tox. 3 * Acute Tox. 3 * STOT RE 2 * Aquatic Acute 1 Aquatic Chronic 1	H350 H341 H361f*** H331 H311 H301 H373** H400 H410	GHS06 GHS08 GHS09 Dgr	H350 H341 H361f*** H331 H311 H301 H373** H410			
▼B 609-008-00-4	2,4,6-trinitrotoluene; TNT	204-289-6	118-96-7	Expl. 1.1 Acute Tox. 3 * Acute Tox. 3 * Acute Tox. 3 * STOT RE 2 * Aquatic Chronic 2	H201 H331 H311 H301 H373 ** H411	GHS01 GHS06 GHS08 GHS09 Dgr	H201 H331 H311 H301 H373 ** H411			
▼M1 609-009-00-X	2,4,6-trinitrophenol; picric acid	201-865-9	88-89-1	Expl. 1.1 Acute Tox. 3 * Acute Tox. 3 * Acute Tox. 3 *	H201 H331 H311 H301	GHS01 GHS06 Dgr	H201 H331 H311 H301			

▼B

Indeksnr.	International kemisk identifikation	EF nr.	CAS nr.	Klassificering		Mærkning			Specifikke koncentrations-grænser, M-faktorer	Noter
				Fareklasse- og kategorikode(r)	Faresætnings-kode(r)	Piktogram-, signalords-kode(r)	Faresætnings-kode(r)	Suppl. faresætnings-kode(r)		
609-010-00-5	salts of picric acid	—	—	Unst. Expl Acute Tox. 3 * Acute Tox. 3 * Acute Tox. 3 *	H201 H331 H311 H301	GHS01 GHS06 Dgr	H201 H331 H311 H301			T
609-011-00-0	2,4,6-trinitroanisole	—	606-35-9	Expl. 1.1 Acute Tox. 4 * Acute Tox. 4 * Acute Tox. 4 * Aquatic Chronic 2	H201 H332 H312 H302 H411	GHS01 GHS07 GHS09 Wng	H201 H332 H312 H302 H411			
609-012-00-6	2,4,6-trinitro-*m*-cresol	210-027-1	602-99-3	Expl. 1.1 Acute Tox. 4 * Acute Tox. 4 * Acute Tox. 4 *	H201 H332 H312 H302	GHS01 GHS07 Wng	H201 H332 H312 H302			
609-013-00-1	2,4,6-trinitro-*m*-xylene	211-187-5	632-92-8	Expl. 1.1 Acute Tox. 4 * Acute Tox. 4 * Acute Tox. 4 * STOT RE 2 *	H201 H332 H312 H302 H373 **	GHS01 GHS08 GHS07 Wng	H201 H332 H312 H302 H373 **			
609-015-00-2	4-nitrophenol; *p*-nitrophenol	202-811-7	100-02-7	Acute Tox. 4 * Acute Tox. 4 * Acute Tox. 4 * STOT RE 2 *	H332 H312 H302 H373 **	GHS08 GHS07 Wng	H332 H312 H302 H373 **			
609-016-00-8	dinitrophenol (reaction mass of isomers); [1] 2,4(or 2,6)-dinitrophenol [2]	247-096-2 [1] 275-732-9 [2]	25550-58-7 [1] 71629-74-8 [2]	Acute Tox. 3 * Acute Tox. 3 * Acute Tox. 3 * STOT RE 2 * Aquatic Acute 1 Aquatic Chronic 1	H331 H311 H301 H373 ** H400 H410	GHS06 GHS08 GHS09 Dgr	H331 H311 H301 H373 ** H410			

▼M1

Indeksnr.	International kemisk identifikation	EF nr.	CAS nr.	Klassificering		Mærkning			Specifikke koncentrations-grænser, M-faktorer	Noter
				Fareklasse- og kategorikode(r)	Faresætnings-kode(r)	Piktogram-, signalords-kode(r)	Faresætnings-kode(r)	Suppl. faresætnings-kode(r)		
609-018-00-9	2,4,6-trinitroresorcinol; styphnic acid	201-436-6	82-71-3	Expl. 1.1 Acute Tox. 4 * Acute Tox. 4 * Acute Tox. 4 *	H201 H332 H312 H302	GHS01 GHS07 Dgr	H201 H332 H312 H302			
▼B 609-019-00-4	lead 2,4,6-trinitro-*m*-phenylene dioxide; lead 2,4,6-trinitroresorcinoxide; lead styphnate	239-290-0	15245-44-0	Unst. Expl Repr. 1A Acute Tox. 4 * Acute Tox. 4 * STOT RE 2 * Aquatic Acute 1 Aquatic Chronic 1	H200 H360Df H332 H302 H373 ** H400 H410	GHS01 GHS08 GHS07 GHS09 Dgr	H200 H360Df H332 H302 H373 ** H410			1
609-019-01-1	lead 2,4,6-trinitro-*m*-phenylene dioxide; lead 2,4,6-trinitroresorcinoxide; lead styphnate (≥ 20 % phlegmatiser)	239-290-0	15245-44-0	Expl. 1.1 Repr. 1A Acute Tox. 4 * Acute Tox. 4 * STOT RE 2 * Aquatic Acute 1 Aquatic Chronic 1	H201 H360Df H332 H302 H373 ** H400 H410	GHS01 GHS08 GHS07 GHS09 Dgr	H201 H360Df H332 H302 H373 ** H410			1
609-020-00-X	DNOC (ISO); 4,6-dinitro-*o*-cresol	208-601-1	534-52-1	Muta. 2 Acute Tox. 2 * Acute Tox. 1 Acute Tox. 2 * Skin Irrit. 2 Eye Dam. 1 Skin Sens. 1 Aquatic Acute 1 Aquatic Chronic 1	H341 H330 H310 H300 H315 H318 H317 H400 H410	GHS06 GHS08 GHS05 GHS07 GHS09 Dgr	H341 H330 H310 H300 H315 H318 H317 H410	EUH044		

▼B

Indeksnr.	International kemisk identifikation	EF nr.	CAS nr.	Klassificering		Mærkning			Specifikke koncentrations-grænser, M-faktorer	Noter
				Fareklasse- og kategorikode(r)	Faresætnings-kode(r)	Piktogram-, signalords-kode(r)	Faresætnings-kode(r)	Suppl. faresætnings-kode(r)		
609-021-00-5	sodium salt of DNOC; sodium 4,6-dinitro-*o*-cresolate; [1] potassium salt of DNOC; potassium 4,6-dinitro-*o*-cresolate [2]	219-007-7 [1] [2]	2312-76-7 [1] 5787-96-2 [2]	Acute Tox. 3 * Acute Tox. 3 * Acute Tox. 3 * STOT RE 2 * Aquatic Acute 1 Aquatic Chronic 1	H331 H311 H301 H373 ** H400 H410	GHS06 GHS08 GHS09 Dgr	H331 H311 H301 H373 ** H410			
609-022-00-0	ammonium salt of DNOC; ammonium 4,6-dinitro-*o*-tolyl oxide	221-037-0	2980-64-5	Acute Tox. 2 * Acute Tox. 1 Acute Tox. 2 * STOT RE 2 * Aquatic Acute 1 Aquatic Chronic 1	H330 H310 H300 H373 ** H400 H410	GHS06 GHS08 GHS09 Dgr	H330 H310 H300 H373 ** H410			
▼M1 609-023-00-6	dinocap (ISO); (*RS*)-2,6-dinitro-4-octylphenyl crotonates and (*RS*)-2,4-dinitro-6-octylphenyl crotonates in which »octyl« is a reaction mass of 1-methylheptyl, 1-ethylhexyl and 1-propylpentyl groups	254-408-0	39300-45-3	Repr. 1B Acute Tox. 4 * Acute Tox. 4 * STOT RE 2 * Skin Irrit. 2 Skin Sens. 1 Aquatic Acute 1 Aquatic Chronic 1	H360D*** H332 H302 H373** H315 H317 H400 H410	GHS08 GHS07 GHS09 Dgr	H360D*** H332 H302 H373** H315 H317 H410		M=100	
▼B 609-024-00-1	binapacryl (ISO); 2-*sec*-butyl-4,6-dinitrophenyl-3-methylcrotonate	207-612-9	485-31-4	Repr. 1B Acute Tox. 4 * Acute Tox. 4 * Aquatic Acute 1 Aquatic Chronic 1	H360D *** H312 H302 H400 H410	GHS08 GHS07 GHS09 Dgr	H360D *** H312 H302 H410			

▼B

Indeksnr.	International kemisk identifikation	EF nr.	CAS nr.	Klassificering		Mærkning			Specifikke koncentrations-grænser, M-faktorer	Noter
				Fareklasse- og kategorikode(r)	Faresætnings-kode(r)	Piktogram-, signalords-kode(r)	Faresætnings-kode(r)	Suppl. faresætnings-kode(r)		
609-025-00-7	dinoseb(ISO); 6-*sec*-butyl-2,4-dinitrophenol	201-861-7	88-85-7	Repr. 1B Acute Tox. 3 * Acute Tox. 3 * Eye Irrit. 2 Aquatic Acute 1 Aquatic Chronic 1	H360Df H311 H301 H319 H400 H410	GHS06 GHS08 GHS09 Dgr	H360Df H311 H301 H319 H410	EUH044		
609-026-00-2	salts and esters of dinoseb, with the exception of those specified elsewhere in this Annex	—	—	Repr. 1B Acute Tox. 3 * Acute Tox. 3 * Eye Irrit. 2 Aquatic Acute 1 Aquatic Chronic 1	H360Df H311 H301 H319 H400 H410	GHS06 GHS08 GHS09 Dgr	H360Df H311 H301 H319 H410	EUH044		A
609-027-00-8	dinocton; reaction mass of isomers: methyl 2-octyl-4,6-dinitrophenyl carbonate, methyl 4-octyl-2,6-dinitrophenyl carbonate	—	63919-26-6	Acute Tox. 4 * Aquatic Acute 1 Aquatic Chronic 1	H302 H400 H410	GHS07 GHS09 Wng	H302 H410			
609-028-00-3	dinex (ISO); 2-cyclohexyl-4,6-dinitrophenol	205-042-5	131-89-5	Acute Tox. 3 * Acute Tox. 3 * Acute Tox. 3 * Aquatic Acute 1 Aquatic Chronic 1	H331 H311 H301 H400 H410	GHS06 GHS09 Dgr	H331 H311 H301 H410			
609-029-00-9	salts and esters of dinex	—	—	Acute Tox. 3 * Acute Tox. 3 * Acute Tox. 3 * Aquatic Acute 1 Aquatic Chronic 1	H331 H311 H301 H400 H410	GHS06 GHS09 Dgr	H331 H311 H301 H410			A

▼B

Indeksnr.	International kemisk identifikation	EF nr.	CAS nr.	Klassificering		Mærkning			Specifikke koncentrations-grænser, M-faktorer	Noter
				Fareklasse- og kategorikode(r)	Faresætnings-kode(r)	Piktogram-, signalords-kode(r)	Faresætnings-kode(r)	Suppl. faresætnings-kode(r)		
609-030-00-4	dinoterb (ISO); 2-*tert*-butyl-4,6-dinitrophenol	215-813-8	1420-07-1	Repr. 1B Acute Tox. 2 * Acute Tox. 3 * Aquatic Acute 1 Aquatic Chronic 1	H360D *** H300 H311 H400 H410	GHS06 GHS08 GHS09 Dgr	H360D *** H300 H311 H410	EUH044		
609-031-00-X	salts and esters of dinoterb	—	—	Repr. 1B Acute Tox. 2 * Acute Tox. 3 * Aquatic Acute 1 Aquatic Chronic 1	H360D *** H300 H311 H400 H410	GHS06 GHS08 GHS09 Dgr	H360D *** H300 H311 H410			A
609-032-00-5	bromofenoxim (ISO); 3,5-dibromo-4-hydroxybenzaldehyde-*O*-(2,4-dinitrophenyl)-oxime	236-129-6	13181-17-4	Acute Tox. 4 * Aquatic Acute 1 Aquatic Chronic 1	H302 H400 H410	GHS07 GHS09 Wng	H302 H410			
609-033-00-0	dinosam (ISO); 2-(1-methylbutyl)-4,6-dinitrophenol	—	4097-36-3	Acute Tox. 3 * Acute Tox. 3 * Acute Tox. 3 * Aquatic Acute 1 Aquatic Chronic 1	H331 H311 H301 H400 H410	GHS06 GHS09 Dgr	H331 H311 H301 H410			
609-034-00-6	salts and esters of dinosam	—	—	Acute Tox. 3 * Acute Tox. 3 * Acute Tox. 3 * Aquatic Acute 1 Aquatic Chronic 1	H331 H311 H301 H400 H410	GHS06 GHS09 Dgr	H331 H311 H301 H410			A
609-035-00-1	nitroethane	201-188-9	79-24-3	Flam. Liq. 3 Acute Tox. 4 * Acute Tox. 4 *	H226 H332 H302	GHS02 GHS07 Wng	H226 H332 H302		*	

▼B

Indeksnr.	International kemisk identifikation	EF nr.	CAS nr.	Klassificering		Mærkning			Specifikke koncentrations-grænser, M-faktorer	Noter
				Fareklasse- og kategorikode(r)	Faresætnings-kode(r)	Piktogram-, signalords-kode(r)	Faresætnings-kode(r)	Suppl. faresætnings-kode(r)		
609-036-00-7	nitromethane	200-876-6	75-52-5	Flam. Liq. 3 Acute Tox. 4 *	H226 H302	GHS02 GHS07 Wng	H226 H302		*	
609-037-00-2	5-nitroacenaphthene	210-025-0	602-87-9	Carc. 1B	H350	GHS08 Dgr	H350			
609-038-00-8	2-nitronaphthalene	209-474-5	581-89-5	Carc. 1B Aquatic Chronic 2	H350 H411	GHS08 GHS09 Dgr	H350 H411			
609-039-00-3	4-nitrobiphenyl	202-204-7	92-93-3	Carc. 1B Aquatic Chronic 2	H350 H411	GHS08 GHS09 Dgr	H350 H411			
609-040-00-9	nitrofen (ISO); 2,4-dichlorophenyl 4-nitrophenyl ether	217-406-0	1836-75-5	Carc. 1B Repr. 1B Acute Tox. 4 * Aquatic Acute 1 Aquatic Chronic 1	H350 H360D *** H302 H400 H410	GHS08 GHS07 GHS09 Dgr	H350 H360D *** H302 H410			
609-041-00-4	2,4-dinitrophenol	200-087-7	51-28-5	Acute Tox. 3 * Acute Tox. 3 * Acute Tox. 3 * STOT RE 2 * Aquatic Acute 1	H331 H311 H301 H373 ** H400	GHS06 GHS08 GHS09 Dgr	H331 H311 H301 H373 ** H400			
609-042-00-X	pendimethalin (ISO); *N*-(1-ethylpropyl)-2,6-dinitro-3,4-xylidine	254-938-2	40487-42-1	Skin Sens. 1 Aquatic Acute 1 Aquatic Chronic 1	H317 H400 H410	GHS07 GHS09 Wng	H317 H410			
609-043-00-5	quintozene (ISO); pentachloronitrobenzene	201-435-0	82-68-8	Skin Sens. 1 Aquatic Acute 1 Aquatic Chronic 1	H317 H400 H410	GHS07 GHS09 Wng	H317 H410			

▼B

Indeksnr.	International kemisk identifikation	EF nr.	CAS nr.	Klassificering		Mærkning			Specifikke koncentrations-grænser, M-faktorer	Noter
				Fareklasse- og kategorikode(r)	Faresætnings-kode(r)	Piktogram-, signalords-kode(r)	Faresætnings-kode(r)	Suppl. faresætnings-kode(r)		
609-044-00-0	tecnazene (ISO); 1,2,4,5-tetrachloro-3-nitrobenzene	204-178-2	117-18-0	Acute Tox. 4 * Skin Sens. 1 Aquatic Acute 1 Aquatic Chronic 1	H302 H317 H400 H410	GHS07 GHS09 Wng	H302 H317 H410			
609-045-00-6	reaction mass of: 4,6-dinitro-2-(3-octyl)phenyl methyl carbonate and 4,6-dinitro-2-(4-octyl)phenyl methyl carbonate; dinocton-6	—	8069-76-9	Acute Tox. 4 * Aquatic Acute 1 Aquatic Chronic 1	H302 H400 H410	GHS07 GHS09 Wng	H302 H410			
▼M1 609-046-00-1	trifluralin (ISO) (containing < 0,5 ppm NPDA); α,α,α-trifluoro-2,6-dinitro-*N*,*N*-dipropyl-*p*-toluidine (containing < 0,5 ppm NPDA); 2,6-dinitro-*N*,*N*-dipropyl-4-trifluoromethylaniline (containing < 0,5 ppm NPDA); *N*,*N*-dipropyl-2,6-dinitro-4-trifluoromethylaniline (containing < 0,5 ppm NPDA)	216-428-8	1582-09-8	Carc. 2 Skin Sens. 1 Aquatic Acute 1 Aquatic Chronic 1	H351 H317 H400 H410	GHS08 GHS07 GHS09 Wng	H351 H317 H410		M=10	
▼B 609-047-00-7	2-nitroanisole	202-052-1	91-23-6	Carc. 1B Acute Tox. 4 *	H350 H302	GHS08 GHS07 Dgr	H350 H302			
609-048-00-2	sodium 3-nitrobenzenesulphonate	204-857-3	127-68-4	Eye Irrit. 2 Skin Sens. 1	H319 H317	GHS07 Wng	H319 H317			

▼B

Indeksnr.	International kemisk identifikation	EF nr.	CAS nr.	Klassificering		Mærkning			Specifikke koncentrations-grænser, M-faktorer	Noter
				Fareklasse- og kategorikode(r)	Faresætnings-kode(r)	Piktogram-, signalords-kode(r)	Faresætnings-kode(r)	Suppl. faresætnings-kode(r)		
609-049-00-8	2,6-dinitrotoluene	210-106-0	606-20-2	Carc. 1B Muta. 2 Repr. 2 Acute Tox. 3 * Acute Tox. 3 * Acute Tox. 3 * STOT RE 2 * Aquatic Chronic 3	H350 H341 H361f *** H331 H311 H301 H373 ** H412	GHS06 GHS08 Dgr	H350 H341 H361f *** H331 H311 H301 H373 ** H412			
609-050-00-3	2,3-dinitrotoluene	210-013-5	602-01-7	Carc. 1B Muta. 2 Repr. 2 Acute Tox. 3 * Acute Tox. 3 * Acute Tox. 3 * STOT RE 2 * Aquatic Acute 1 Aquatic Chronic 1	H350 H341 H361f *** H331 H311 H301 H373 ** H400 H410	GHS06 GHS08 GHS09 Dgr	H350 H341 H361f *** H331 H311 H301 H373 ** H410			
609-051-00-9	3,4-dinitrotoluene	210-222-1	610-39-9	Carc. 1B Muta. 2 Repr. 2 Acute Tox. 3 * Acute Tox. 3 * Acute Tox. 3 * STOT RE 2 * Aquatic Chronic 2	H350 H341 H361f *** H331 H311 H301 H373 ** H411	GHS06 GHS08 GHS09 Dgr	H350 H341 H361f *** H331 H311 H301 H373 ** H411			

▼B

Indeksnr.	International kemisk identifikation	EF nr.	CAS nr.	Klassificering		Mærkning			Specifikke koncentrations-grænser, M-faktorer	Noter
				Fareklasse- og kategorikode(r)	Faresætnings-kode(r)	Piktogram-, signalords-kode(r)	Faresætnings-kode(r)	Suppl. faresætnings-kode(r)		
609-052-00-4	3,5-dinitrotoluene	210-566-2	618-85-9	Carc. 1B Muta. 2 Repr. 2 Acute Tox. 3 * Acute Tox. 3 * Acute Tox. 3 * STOT RE 2 * Aquatic Chronic 3	H350 H341 H361f *** H331 H311 H301 H373 ** H412	GHS06 GHS08 Dgr	H350 H341 H361f *** H331 H311 H301 H373 ** H412			
609-053-00-X	hydrazine-trinitromethane	414-850-9	—	Expl. 1.1 **** Self-react. A Carc. 1B Acute Tox. 3 * Acute Tox. 3 * Skin Sens. 1	H201 H240 H350 H331 H301 H317	GHS01 GHS06 GHS08 Dgr	H201 H240 H350 H331 H301 H317			
609-054-00-5	2,3-dinitrophenol; [1] 2,5-dinitrophenol; [2] 2,6-dinitrophenol; [3] 3,4-dinitrophenol; [4] salts of dinitrophenol [5]	200-628-7 [1] 206-348-1 [2] 209-357-9 [3] 209-415-3 [4] [5]	66-56-8 [1] 329-71-5 [2] 573-56-8 [3] 577-71-9 [4] [5]	Acute Tox. 3 * Acute Tox. 3 * Acute Tox. 3 * STOT RE 2 * Aquatic Chronic 2	H331 H311 H301 H373 ** H411	GHS06 GHS08 GHS09 Dgr	H331 H311 H301 H373 ** H411			
609-055-00-0	2,5-dinitrotoluene	210-581-4	619-15-8	Carc. 1B Muta. 2 Repr. 2 Acute Tox. 3 * Acute Tox. 3 * Acute Tox. 3 * STOT RE 2 * Aquatic Chronic 2	H350 H341 H361f *** H331 H311 H301 H373 ** H411	GHS06 GHS08 GHS09 Dgr	H350 H341 H361f *** H331 H311 H301 H373 ** H411			

▼B

Indeksnr.	International kemisk identifikation	EF nr.	CAS nr.	Klassificering		Mærkning			Specifikke koncentrations-grænser, M-faktorer	Noter
				Fareklasse- og kategorikode(r)	Faresætnings-kode(r)	Piktogram-, signalords-kode(r)	Faresætnings-kode(r)	Suppl. faresætnings-kode(r)		
609-056-00-6	2,2-dibromo-2-nitroethanol	412-380-9	69094-18-4	Expl. 1.1 Carc. 2 Acute Tox. 4 * STOT RE 2 * Skin Corr. 1A Skin Sens. 1 Aquatic Acute 1 Aquatic Chronic 1	H201 H351 H302 H373 ** H314 H317 H400 H410	GHS01 GHS08 GHS05 GHS07 GHS09 Dgr	H201 H351 H302 H373 ** H314 H317 H410		* STOT SE 3; H335: C ≥ 1 %	T
609-057-00-1	3-chloro-2,4-difluoronitrobenzene	411-980-8	3847-58-3	Acute Tox. 4 * Skin Corr. 1B Skin Sens. 1 Aquatic Acute 1 Aquatic Chronic 1	H302 H314 H317 H400 H410	GHS05 GHS07 GHS09 Dgr	H302 H314 H317 H410			
609-058-00-7	2-nitro-2-phenyl-1,3-propanediol	410-360-4	5428-02-4	STOT RE 1 Acute Tox. 4 * Acute Tox. 4 * Skin Sens. 1 Aquatic Chronic 2	H372 ** H312 H302 H317 H411	GHS08 GHS07 GHS09 Dgr	H372 ** H312 H302 H317 H411	EUH070		
609-059-00-2	2-chloro-6-(ethylamino)-4-nitrophenol	411-440-1	131657-78-8	Acute Tox. 4 * Skin Sens. 1 Aquatic Chronic 2	H302 H317 H411	GHS07 GHS09 Wng	H302 H317 H411			
609-060-00-8	4-[(3-hydroxypropyl)amino]-3-nitrophenol	406-305-9	92952-81-3	Skin Irrit. 2 Aquatic Chronic 2	H315 H411	GHS07 GHS09 Wng	H315 H411			

▼B

Indeksnr.	International kemisk identifikation	EF nr.	CAS nr.	Klassificering		Mærkning			Specifikke koncentrations-grænser, M-faktorer	Noter
				Fareklasse- og kategorikode(r)	Faresætnings-kode(r)	Piktogram-, signalords-kode(r)	Faresætnings-kode(r)	Suppl. faresætnings-kode(r)		
609-061-00-3	(*E*,*Z*)-4-chlorophenyl(cyclopropyl)ketone *O*-(4-nitrophenylmethyl)oxime	406-100-4	94097-88-8	Skin Sens. 1 Aquatic Acute 1 Aquatic Chronic 1	H317 H400 H410	GHS07 GHS09 Wng	H317 H410			
609-062-00-9	2-bromo-2-nitropropanol	407-030-7	24403-04-1	Acute Tox. 3 * Acute Tox. 4 * STOT RE 2 * Skin Corr. 1B Skin Sens. 1 Aquatic Acute 1 Aquatic Chronic 1	H311 H302 H373 ** H314 H317 H400 H410	GHS06 GHS08 GHS05 GHS09 Dgr	H311 H302 H373 ** H314 H317 H410			
609-063-00-4	2-[(4-chloro-2-nitrophenyl)amino]ethanol	413-280-8	59320-13-7	Acute Tox. 4 * Aquatic Chronic 2	H302 H411	GHS07 GHS09 Wng	H302 H411			
609-064-00-X	mesotrione(ISO); 2-[4-(methylsulfonyl)-2-nitrobenzoyl]-1,3-cyclohexanedione	—	104206-82-8	Aquatic Acute 1 Aquatic Chronic 1	H400 H410	GHS09 Wng	H410			
609-065-00-5	2-nitrotoluene	201-853-3	88-72-2	Carc. 1B Muta. 1B Repr. 2 Acute Tox. 4 * Aquatic Chronic 2	H350 H340 H361f *** H302 H411	GHS08 GHS07 GHS09 Dgr	H350 H340 H361f *** H302 H411			
609-066-00-0	lithium sodium 3-amino-10-{4-(10-amino-6,13-dichloro-4,11-disulfonatobenzo[5,6][1,4]oxazino[2,3-b]phenoxazine-3-ylamino)-6-[methyl(2-sulfonato-ethyl)amino]-1,3,5-triazin-2-ylamino}-6,13-dichlorobenzo[5,6][1,4]oxazino[2,3-b]phenoxazine-4,11-disulfonate	418-870-9	154212-58-5	Acute Tox. 4 * Acute Tox. 4 * Acute Tox. 4 * STOT SE 2 * *	H332 H312 H302 H371 **	GHS08 GHS07 Dgr	H332 H312 H302 H371 **			

▼B

Indeksnr.	International kemisk identifikation	EF nr.	CAS nr.	Klassificering		Mærkning			Specifikke koncentrations-grænser, M-faktorer	Noter
				Fareklasse- og kategorikode(r)	Faresætnings-kode(r)	Piktogram-, signalords-kode(r)	Faresætnings-kode(r)	Suppl. faresætnings-kode(r)		
609-067-00-6	sodium and potassium 4-(3-amino-propylamino)-2,6-bis[3-(4-methoxy-2-sulfophenylazo)-4-hydroxy-2-sulfo-7-naphthylamino]-1,3,5-triazine	416-280-6	156769-97-0	Skin Sens. 1	H317	GHS07 Wng	H317			
609-068-00-1	musk xylene; 5-*tert*-butyl-2,4,6-trinitro-*m*-xylene	201-329-4	81-15-2	Expl. 1.1 Carc. 2 Aquatic Acute 1 Aquatic Chronic 1	H201 H351 H400 H410	GHS01 GHS08 GHS09 Wng	H201 H351 H410			T
▼M1 609-069-00-7	musk ketone; 3,5-dinitro-2,6-dimethyl-4-*tert*-butylacetophenone; 4'-*tert*-butyl-2',6'-dimethyl-3',5'-dinitroacetophenone	201-328-9	81-14-1	Carc. 2 Aquatic Acute 1 Aquatic Chronic 1	H351 H400 H410	GHS08 GHS09 Wng	H351 H410			
▼B 609-070-00-2	1,4-dichloro-2-(1,1,2,3,3,3-hexafluoropropoxy)-5-nitrobenzene	415-580-4	130841-23-5	Acute Tox. 4 * Skin Sens. 1 Aquatic Acute 1 Aquatic Chronic 1	H302 H317 H400 H410	GHS07 GHS09 Wng	H302 H317 H410			
609-071-00-8	reaction mass of: 2-methylsulfanyl-4,6-bis-(2-hydroxy-4-methoxy-phenyl)-1,3,5-triazine; 2-(4,6-bis-methylsulfanyl-1,3,5-triazin-2-yl)-5-methoxy-phenol	423-520-3	156137-33-6	Skin Sens. 1	H317	GHS07 Wng	H317			
▼M1 609-072-00-3	4-mesyl-2-nitrotoluene	430-550-0	1671-49-4	Repr. 2 Acute Tox. 4 * Skin Sens. 1 Aquatic Chronic 3	H361f*** H302 H317 H412	GHS08 GHS07 Dgr	H361f*** H302 H317 H412			

▼M1

Indeksnr.	International kemisk identifikation	EF nr.	CAS nr.	Klassificering		Mærkning			Specifikke koncentrations-grænser, M-faktorer	Noter
				Fareklasse- og kategorikode(r)	Faresætnings-kode(r)	Piktogram-, signalords-kode(r)	Faresætnings-kode(r)	Suppl. faresætnings-kode(r)		
609-073-00-9	lithium potassium sodium *N*,*N*''-bis{6-[7-[4-(4-chloro-1,3,5-triazin-2-yl)amino-4-(2-ureidopheny-lazo)]naphthalene-1,3,6-trisulfona-to]}-*N*'-(2-aminoethyl)piperazine	427-850-9	—	Skin Sens. 1	H317	GHS07 Wng	H317			

▼B

610-001-00-3	trichloronitromethane; chloropicrin	200-930-9	76-06-2	Acute Tox. 2 * Acute Tox. 4 * Eye Irrit. 2 STOT SE 3 Skin Irrit. 2	H330 H302 H319 H335 H315	GHS06 Dgr	H330 H302 H319 H335 H315			
610-002-00-9	1,1-dichloro-1-nitroethane	209-854-0	594-72-9	Acute Tox. 3 * Acute Tox. 3 * Acute Tox. 3 *	H331 H311 H301	GHS06 Dgr	H331 H311 H301			
610-003-00-4	chlorodinitrobenzene	—	—	Acute Tox. 3 * Acute Tox. 3 * Acute Tox. 3 * STOT RE 2 * Aquatic Acute 1 Aquatic Chronic 1	H331 H311 H301 H373 ** H400 H410	GHS06 GHS08 GHS09 Dgr	H331 H311 H301 H373 ** H410			C
610-004-00-X	2-chloro-1,3,5-trinitrobenzene	201-864-3	88-88-0	Expl. 1.1 Acute Tox. 2 * Acute Tox. 1 Acute Tox. 2 * Aquatic Acute 1 Aquatic Chronic 1	H201 H330 H310 H300 H400 H410	GHS01 GHS06 GHS09 Dgr	H201 H330 H310 H300 H410			

▼B

Indeksnr.	International kemisk identifikation	EF nr.	CAS nr.	Klassificering		Mærkning			Specifikke koncentrationsgrænser, M-faktorer	Noter
				Fareklasse- og kategorikode(r)	Faresætningskode(r)	Piktogram-, signalordskode(r)	Faresætningskode(r)	Suppl. faresætningskode(r)		
610-005-00-5	1-chloro-4-nitrobenzene	202-809-6	100-00-5	Carc. 2 Muta. 2 Acute Tox. 3 * Acute Tox. 3 * Acute Tox. 3 * STOT RE 2 * Aquatic Chronic 2	H351 H341 H331 H311 H301 H373 ** H411	GHS06 GHS08 GHS09 Dgr	H351 H341 H331 H311 H301 H373 ** H411			
610-006-00-0	chloronitroanilines with the exception of those specified elsewhere in this Annex	—	—	Acute Tox. 2 * Acute Tox. 1 Acute Tox. 2 * STOT RE 2 * Aquatic Chronic 2	H330 H310 H300 H373 ** H411	GHS06 GHS08 GHS09 Dgr	H330 H310 H300 H373 ** H411			A C
610-007-00-6	1-chloro-1-nitropropane	209-990-0	600-25-9	Acute Tox. 4 * Acute Tox. 4 *	H332 H302	GHS07 Wng	H332 H302		*	
610-008-00-1	2,6-dichloro-4-nitroanisole	403-350-6	17742-69-7	Acute Tox. 3 * Aquatic Chronic 2	H301 H411	GHS06 GHS09 Dgr	H301 H411			
610-009-00-7	2-chloro-4-nitroaniline	204-502-2	121-87-9	Acute Tox. 4 * Aquatic Chronic 2	H302 H411	GHS07 GHS09 Wng	H302 H411			
610-010-00-2	2-bromo-1-(2-furyl)-2-nitroethylene	406-110-9	35950-52-8	Acute Tox. 4 * STOT RE 2 * Skin Corr. 1B Skin Sens. 1 Aquatic Acute 1 Aquatic Chronic 1	H302 H373 ** H314 H317 H400 H410	GHS08 GHS05 GHS07 GHS09 Dgr	H302 H373 ** H314 H317 H410			

▼B

Indeksnr.	International kemisk identifikation	EF nr.	CAS nr.	Klassificering		Mærkning			Specifikke koncentrations-grænser, M-faktorer	Noter
				Fareklasse- og kategorikode(r)	Faresætnings-kode(r)	Piktogram-, signalords-kode(r)	Faresætnings-kode(r)	Suppl. faresætnings-kode(r)		
611-001-00-6	azobenzene	203-102-5	103-33-3	Carc. 1B Muta. 2 Acute Tox. 4 * Acute Tox. 4 * STOT RE 2 * Aquatic Acute 1 Aquatic Chronic 1	H350 H341 H332 H302 H373 ** H400 H410	GHS08 GHS07 GHS09 Dgr	H350 H341 H332 H302 H373 ** H410			
611-002-00-1	azoxybenzene	207-802-1	495-48-7	Acute Tox. 4 * Acute Tox. 4 *	H332 H302	GHS07 Wng	H332 H302			
611-003-00-7	fenaminosulf (ISO); sodium 4-dimethylaminobenzene-diazosulphonate	205-419-4	140-56-7	Acute Tox. 3 * Acute Tox. 4 * Aquatic Chronic 3	H301 H312 H412	GHS06 Dgr	H301 H312 H412			
611-004-00-2	methyl-*O*NN-azoxymethyl acetate; methyl azoxy methyl acetate	209-765-7	592-62-1	Carc. 1B Repr. 1B	H350 H360D ***	GHS08 Dgr	H350 H360D ***			
611-005-00-8	disodium {5-[(4'-((2,6-hydroxy-3-((2-hydroxy-5-sulphophenyl)azo)phenyl)azo)(1,1'-biphenyl)-4-yl)azo]salicylato(4-)}cuprate(2-); CI Direct Brown 95	240-221-1	16071-86-6	Carc. 1B	H350	GHS08 Dgr	H350			
611-006-00-3	4-*o*-tolylazo-*o*-toluidine; 4-amino-2',3-dimethylazobenzene; fast garnet GBC base; AAT; *o*-aminoazotoluene	202-591-2	97-56-3	Carc. 1B Skin Sens. 1	H350 H317	GHS08 Dgr	H350 H317			
611-007-00-9	tricyclazole (ISO); 5-methyl-1,2,4-triazolo(3,4-b)benzo-1,3-thiazole;	255-559-5	41814-78-2	Acute Tox. 4 *	H302	GHS07 Wng	H302			

▼B

Indeksnr.	International kemisk identifikation	EF nr.	CAS nr.	Klassificering		Mærkning			Specifikke koncentrations-grænser, M-faktorer	Noter
				Fareklasse- og kategorikode(r)	Faresætnings-kode(r)	Piktogram-, signalords-kode(r)	Faresætnings-kode(r)	Suppl. faresætnings-kode(r)		
611-008-00-4	4-aminoazobenzene; 4-phenylazoaniline	200-453-6	60-09-3	Carc. 1B Aquatic Acute 1 Aquatic Chronic 1	H350 H400 H410	GHS08 GHS09 Dgr	H350 H410			
611-009-00-X	sodium (1-(5-(4-(4-anilino-3-sulphophenylazo)-2-methyl-5-methylsulphonamidophenylazo)-4-hydroxy-2-oxido-3-(phenylazo)phenylazo)-5-nitro-4-sulphonato-2-naphtholato)iron(II)	401-220-3	—	Acute Tox. 4 * Aquatic Chronic 3	H332 H412	GHS07 Wng	H332 H412			
611-010-00-5	2'-(2-cyano-4,6-dinitrophenylazo)-5'-(*N*,*N*-dipropylamino)propionanilide	403-010-7	106359-94-8	Skin Sens. 1 Aquatic Chronic 3	H317 H412	GHS07 Wng	H317 H412			
611-011-00-0	*N*,*N*,*N*',*N*'-tetramethyl-3,3'-(propylenebis(iminocarbonyl-4,1-phenylenazo(1,6-dihydro-2-hydroxy-4-methyl-6-oxopyridine-3,1-diyl)))di(propylammonium) dilactate	403-340-1	—	Eye Dam. 1 Aquatic Chronic 2	H318 H411	GHS05 GHS09 Dg	H318 H411			
611-012-00-6	reaction mass of 2,2-iminodiethanol 6-methyl-2-(4-(2,4,6-triaminopyrimidin-5-ylazo)phenyl)benzothiazole-7-sulfonate and 2-methylaminoethanol 6-methyl-2-(4-(2,4,6-triaminopyrimidin-5-ylazo)phenyl)benzothiazole-7-sulfonate and *N*,*N*-diethylpropane-1,3-diamine 6-methyl-2-(4-(2,4,6-triaminopyrimidin-5-ylazo)phenyl)benzothiazole-7-sulfonate	403-410-1	114565-65-0	Skin Sens. 1	H317	GHS07 Wng	H317			

▼B

Indeksnr.	International kemisk identifikation	EF nr.	CAS nr.	Klassificering		Mærkning			Specifikke koncentrations-grænser, M-faktorer	Noter
				Fareklasse- og kategorikode(r)	Faresætnings-kode(r)	Piktogram-, signalords-kode(r)	Faresætnings-kode(r)	Suppl. faresætnings-kode(r)		
611-013-00-1	trilithium-1-hydroxy-7-(3-sulfonatoanilino)-2-(3-methyl-4-(2-methoxy-4-(3-sulfonatophenylazo)phenylazo)phenylazo)naphthalene-3-sulfonate	403-650-7	117409-78-6	Expl. 1.3 **** Aquatic Chronic 2	H203 H411	GHS01 GHS09 Dgr	H203 H411			
611-014-00-7	(tetrasodium 1-(4-(3-acetamido-4-(4'-nitro-2,2'-disulfonatostilben-4-ylazo)anilino)-6-(2,5-disulfonatoanilino)-1,3,5-triazin-2-yl)-3-carboxypyridinium) hydroxide	404-250-5	115099-55-3	Skin Sens. 1	H317	GHS07 Wng	H317			
611-015-00-2	tetrasodium 4-amino-5-hydroxy-6-(4-(2-(2-(sulfonatooxy)ethylsulfonyl)ethylcarbamoyl)phenylazo)-3-(4-(2-(sulfonatooxy)ethylsulfonyl)phenylazo)naphthalene-2,7-disulfonate	404-320-5	116889-78-2	Skin Sens. 1	H317	GHS07 Wng	H317			
611-016-00-8	reaction mass of 1,1'-((dihydroxyphenylene)bis(azo-3,1-phenylenazo(1-(3-dimethylaminopropyl)-1,2-dihydro-6-hydroxy-4-methyl-2-oxopyridine-5,3-diyl)))dipyridinium dichloride dihydrochloride, mixed isomers and 1-(1-(3-dimethylaminopropyl)-5-(3-((4-(1-(3-dimethylaminopropyl)-1,6-dihydro-2-hydroxy-4-methyl-6-oxo-5-pyridinio-3-pyridylazo)phenylazo)-2,4(or2,6 or3,5)-dihydroxyphenylazo)phenylazo)-1,2-dihydro-6-hydroxy-4-methyl-2-oxo-3-pyridyl)pyridinium dichloride	404-540-1	—	Skin Sens. 1	H317	GHS07 Wng	H317			

▼B

Indeksnr.	International kemisk identifikation	EF nr.	CAS nr.	Klassificering		Mærkning			Specifikke koncentrations-grænser, M-faktorer	Noter
				Fareklasse- og kategorikode(r)	Faresætnings-kode(r)	Piktogram-, signalords-kode(r)	Faresætnings-kode(r)	Suppl. faresætnings-kode(r)		
611-017-00-3	2-(4-(diethylaminopropylcarbamoyl)phenylazo)-3-oxo-*N*-(2,3-dihydro-2-oxobenzimidazol-5-yl)butyramide	404-910-2	—	Skin Sens. 1 Aquatic Chronic 2	H317 H411	GHS07 GHS09 Wng	H317 H411			
611-018-00-9	tetraammonium 5-(4-(7-amino-1-hydroxy-3-sulfonato-2-naphthylazo)-6-sulfonato-1-naphthylazo)isophthalate	405-130-5	—	Skin Sens. 1	H317	GHS07 Wng	H317			
611-019-00-4	tetralithium 6-amino-4-hydroxy-3-(7-sulfonato-4-(4-sulfonatophenylazo)-1-naphthylazo)naphthalene-2,7-disulfonate	405-150-4	106028-58-4	Skin Sens. 1	H317	GHS07 Wng	H317			
611-020-00-X	tetrakis(tetramethylammonium) 6-amino-4-hydroxy-3-(7-sulfonato-4-(4-sulfonatophenylazo)-1-naphthylazo)naphthalene-2,7-disulfonate	405-170-3	116340-05-7	Acute Tox. 3 * Skin Sens. 1 Aquatic Chronic 3	H301 H317 H412	GHS06 Dgr	H301 H317 H412			
611-021-00-5	2-(4-(4-cyano-3-methylisothiazol-5-ylazo)-*N*-ethyl-3-methylanilino)ethyl acetate	405-480-9	—	Acute Tox. 4 * STOT RE 2 * Skin Irrit. 2 Aquatic Chronic 4	H302 H373 ** H315 H413	GHS08 GHS07 Wng	H302 H373 ** H315 H413			
611-022-00-0	4-dimethylaminobenzenediazonium 3-carboxy-4-hydroxybenzenesulfonate	404-980-4	—	Self-react. C Acute Tox. 3 * Acute Tox. 3 * Acute Tox. 4 * STOT RE 2 * Eye Dam. 1 Skin Sens. 1 Aquatic Acute 1 Aquatic Chronic 1	H242 H331 H301 H312 H373 ** H318 H317 H400 H410	GHS02 GHS06 GHS08 GHS05 GHS09 Dgr	H242 H331 H301 H312 H373 ** H318 H317 H410			T

▼B

Indeksnr.	International kemisk identifikation	EF nr.	CAS nr.	Klassificering		Mærkning			Specifikke koncentrations-grænser, M-faktorer	Noter
				Fareklasse- og kategorikode(r)	Faresætnings-kode(r)	Piktogram-, signalords-kode(r)	Faresætnings-kode(r)	Suppl. faresætnings-kode(r)		
611-023-00-6	disodium 7-(4,6-dichloro-1,3,5-triazin-2-ylamino)-4-hydroxy-3-(4-(2-(sulfonatooxy)ethylsulfonyl)phenylazo) naphthalene-2-sulfonate	404-600-7	—	Skin Sens. 1	H317	GHS07 Wng	H317			
611-024-00-1	Benzidine based azo dyes; 4,4'-diarylazobiphenyl dyes, with the exception of those specified elsewhere in this Annex	—	—	Carc. 1B	H350	GHS08 Dgr	H350			A
611-025-00-7	disodium 4-amino-3-[[4'-[(2,4-diaminophenyl)azo][1,1'-biphenyl]-4-yl]azo]-5-hydroxy-6-(phenylazo)naphtalene-2,7-disulphonate; C.I. Direct Black 38	217-710-3	1937-37-7	Carc. 1B Repr. 2	H350 H361d ***	GHS08 Dgr	H350 H361d ***			
611-026-00-2	tetrasodium 3,3'-[[1,1'-biphenyl]-4,4'-diylbis(azo)]bis[5-amino-4-hydroxynaphthalene-2,7-disulphonate]; C.I. Direct Blue 6	220-012-1	2602-46-2	Carc. 1B Repr. 2	H350 H361d ***	GHS08 Dgr	H350 H361d ***			
611-027-00-8	disodium 3,3'-[[1,1'-biphenyl]-4,4'-diylbis(azo)]bis(4-aminonaphthalene-1-sulphonate); C.I. Direct Red 28	209-358-4	573-58-0	Carc. 1B Repr. 2	H350 H361d ***	GHS08 Dgr	H350 H361d ***			
▼M1										
611-028-00-3	*C*,*C*'-azodi(formamide)	204-650-8	123-77-3	Resp. Sens. 1	H334	GHS08 Dgr	H334			
▼B										
611-029-00-9	*o*-dianisidine based azo dyes; 4,4'-diarylazo-3,3'-dimethoxybiphenyl dyes with the exception of those mentioned elsewhere in this Annex	—	—	Carc. 1B	H350	GHS08 Dgr	H350			A H

▼B

Indeksnr.	International kemisk identifikation	EF nr.	CAS nr.	Klassificering		Mærkning			Specifikke koncentrations-grænser, M-faktorer	Noter
				Fareklasse- og kategorikode(r)	Faresætnings-kode(r)	Piktogram-, signalords-kode(r)	Faresætnings-kode(r)	Suppl. faresætnings-kode(r)		
611-030-00-4	*o*-tolidine based dyes; 4,4'-diarylazo-3,3'-dimethylbiphenyl dyes, with the exception of those mentioned elsewhere in this Annex	—	—	Carc. 1B	H350	GHS08 Dgr	H350			A H
611-031-00-X	4,4'-(4-iminocyclohexa-2,5-dienylidenemethylene)dianiline hydrochloride; C.I. Basic Red 9	209-321-2	569-61-9	Carc. 1B	H350	GHS08 Dgr	H350			
611-032-00-5	1,4,5,8-tetraaminoanthraquinone; C.I. Disperse Blue 1	219-603-7	2475-45-8	Carc. 1B Skin Irrit. 2 Eye Dam. 1 Skin Sens. 1	H350 H315 H318 H317	GHS08 GHS05 GHS07 Dgr	H350 H315 H318 H317			
611-033-00-0	hexasodium [4,4''-azoxybis(2,2'-disulfonatostilbene-4,4'-diylazo)]-bis[5'-sulfonatobenzene-2,2'-diolato-*O*(2),*O*(2),*N*(1)]-copper(II)	400-020-3	82027-60-9	Aquatic Chronic 2	H411	GHS09	H411			
611-034-00-6	*N*-(5-(bis(2-methoxyethyl)amino)-2-((5-nitro-2,1-benzisothiazol-3-yl)azo)phenylacetamide	402-430-8	105076-77-5	Aquatic Chronic 4	H413	—	H413			
▼M1 611-035-00-1	tetralithium 6-amino-4-hydroxy-3-[7-sulfonato-4-(5-sulfonato-2-naphthylazo)-1-naphthylazo]-naphthalene-2,7-disulfonate	403-660-1	107246-80-0	Aquatic Chronic 2	H411	GHS09	H411			
▼B 611-036-00-7	2-(4-(5,6(or 6,7)-dichloro-1,3-benzothiazol-2-ylazo)-*N*-methyl-*m*-toluidino)ethyl acetate	405-440-0	—	Skin Sens. 1	H317	GHS07 Wng	H317			
611-037-00-2	3(or 5)-(4-(*N*-benzyl-*N*-ethylamino)-2-methylphenylazo)-1,4-dimethyl-1,2,4-triazolium methylsulphate	406-055-0	124584-00-5	Acute Tox. 4 * Eye Dam. 1 Skin Sens. 1 Aquatic Chronic 2	H302 H318 H317 H411	GHS05 GHS07 GHS09 Dgr	H302 H318 H317 H411			

▼B

Indeksnr.	International kemisk identifikation	EF nr.	CAS nr.	Klassificering		Mærkning			Specifikke koncentrations-grænser, M-faktorer	Noter
				Fareklasse- og kategorikode(r)	Faresætnings-kode(r)	Piktogram-, signalords-kode(r)	Faresætnings-kode(r)	Suppl. faresætnings-kode(r)		
611-038-00-8	trisodium 1-hydroxynaphthalene-2-azo-4'(5',5"-dimethylbiphenyl)-4"-azo(4"-phenylsulfonyloxybenzene)-2',2",4-trisulfonate	406-820-9	—	Eye Irrit. 2	H319	GHS07 Wng	H319			
611-039-00-3	7-[((4,6-dichloro-1,3,5-triazin-2-yl)amino)-4-hydroxy-3-(4-((2-sulfoxy)ethyl)sulfonyl)phenylazo]-naphthalene-2-sulfonic acid	407-050-6	117715-57-8	Skin Sens. 1	H317	GHS07 Wng	H317			
611-040-00-9	3-(5-acetylamino-4-(4-[4,6-bis(3-diethylaminopropylamino)-1,3,5-triazin-2-ylamino]phenylazo)-2-(2-methoxyethoxy)phenylazo)-6-amino-4-hydroxy-2-naphthalenesulfonic acid	407-670-7	115099-58-6	Aquatic Acute 1 Aquatic Chronic 1	H400 H410	GHS09 Wng	H410			
611-041-00-4	2-[[4[[4,6-bis[[3-(diethylamino)propyl]amino]-1,3,5-triazine-2-yl]amino]phenyl]azo]-*N*-(2,3-dihydro-2-oxo-1*H*-benzimidazol-5-yl)-3-oxobutanamide	407-680-1	98809-11-1	Eye Dam. 1 Skin Sens. 1 Aquatic Chronic 2	H318 H317 H411	GHS05 GHS07 GHS09 Dgr	H318 H317 H411			
611-042-00-X	trisodium 5-amino-3-[5-(2-bromoacryloylamino)-2-sulfonatophenylazo]-4-hydroxy-6-(4-vinylsulfonylphenylazo)naphthalene-2,7-disulfonate	411-770-6	136213-71-3	Aquatic Chronic 3	H412	—	H412			
611-043-00-5	reaction mass of: trisodium *N*(1')-*N*(2):*N*(1'")-*N*(2")-η-6-[2-amino-4-(or 6)-hydroxy-(or 4-amino-2-hydroxy)phenylazo]-6"-(1-carbaniloyl-2-hydroxyprop-1-enylazo)-5',5'"-disulfamoyl-3,3"-disulfonatobis(naphthalene-2,1'-azobenzene-1,2'-diolato-*O*(1),*O*(2'))-chromate;	402-850-1	—	Eye Dam. 1 Aquatic Chronic 3	H318 H412	GHS05 Dgr	H318 H412			

▼B

Indeksnr.	International kemisk identifikation	EF nr.	CAS nr.	Klassificering		Mærkning			Specifikke koncentrations-grænser, M-faktorer	Noter
				Fareklasse- og kategorikode(r)	Faresætnings-kode(r)	Piktogram-, signalords-kode(r)	Faresætnings-kode(r)	Suppl. faresætnings-kode(r)		
	trisodium *N*(1')-*N*(2):*N*(1''')-*N*(2'')-η-6,6''-bis(1-carbaniloyl-2-hydroxyprop-1-enylazo)-5',5'''-disulfamoyl-3,3''-disulfonatobis(naphthalene-2,1'azobenzene-1,2'-diolato-*O*(1),*O*(2'))-chromate; trisodium *N*(1')-*N*(2):*N*(1''')-*N*(2'')-η-6,6''-bis[2-amino-4-(or 6)-hydroxy-(or 4-amino-2-hydroxy)phenylazo]5',5'''-disulfamoyl-3,3''-disulfonatobis(naphthalene-2,1'azobenzene-1,2'-diolato-*O*(1),*O*(2'))-chromate (2:1:1)									
611-044-00-0	reaction mass of: *tert*-alkyl(C_{12}-C_{14})ammonium bis[1-[(2-hydroxy-5-nitrophenyl)azo]-2-naphthalenolato(2-)]-chromate(1-); *tert*-alkyl(C_{12}-C_{14})ammonium bis[1-[(2-hydroxy-4-nitrophenyl)azo]-2-naphthalenolato(2-)]-chromate(1-); *tert*-alkyl(C_{12}-C_{14})ammonium bis[1-[[5-(1,1-dimethylpropyl)-2-hydroxy-3-nitrophenyl]azo]-2-naphthalenolato(2-)]-chromate(1-); *tert*-alkyl(C_{12}-C_{14})ammonium [[1-[(2-hydroxy-5-nitrophenyl)azo]-2-naphthalenolato(2-)]-[1-[(2-hydroxy-5-nitrophenyl)azo]-2-naphthalenolato(2-)]]-chromate(1-); *tert*-alkyl(C_{12}-C_{14})ammonium [[1-[[5-(1,1-dimethylpropyl)-2-hydroxy-3-nitrophenyl]azo]-2-naphthalenolato(2-)]-[1-[(2-hydroxy-5-nitrophenyl)azo]-2-naphthalenolato(2-)]]-chromate(1-);	403-720-7	117527-94-3	Aquatic Chronic 2	H411	GHS09	H411			

▼B

Indeksnr.	International kemisk identifikation	EF nr.	CAS nr.	Klassificering		Mærkning			Specifikke koncentrations-grænser, M-faktorer	Noter
				Fareklasse- og kategorikode(r)	Faresætnings-kode(r)	Piktogram-, signalords-kode(r)	Faresætnings-kode(r)	Suppl. faresætnings-kode(r)		
	tert-alkyl(C_{12}-C_{14})ammonium ((1-(4(or 5)-nitro-2-oxidophenylazo)-2-naphtholato)(1-(3-nitro-2-oxido-5-pentylphenylazo)-2-naphtholato))chromate(1-)									
611-045-00-6	2-[4-[*N*-(4-acetoxybutyl)-*N*-ethyl]amino-2-methylphenylazo]-3-acetyl-5-nitrothiophene	404-830-8	—	Aquatic Chronic 4	H413	—	H413			
611-046-00-1	4,4'-diamino-2-methylazobenzene	407-590-2	43151-99-1	Acute Tox. 3 * STOT RE 2 * Skin Sens. 1 Aquatic Acute 1 Aquatic Chronic 1	H301 H373 ** H317 H400 H410	GHS06 GHS08 GHS09 Dgr	H301 H373 ** H317 H410			
611-047-00-7	reaction mass of: 2-[[4-[*N*-ethyl-*N*-(2-acetoxyethyl)amino]phenyl]azo]-5,6-dichlorobenzothiazole; 2-[[4-[*N*-ethyl-*N*-(2-acetoxyethyl)amino]phenyl]azo]-6,7-dichlorobenzothiazole (1:1)	407-890-3	111381-11-4	Aquatic Chronic 4	H413	—	H413			
611-048-00-2	reaction mass of: 2-[[4-[bis(2-acetoxyethyl)amino]phenyl]azo]-5,6-dichlorobenzothiazole; 2-[[4-[bis(2-acetoxyethyl)amino]phenyl]azo]-6,7-dichlorobenzothiazole (1:1)	407-900-6	111381-12-5	Aquatic Chronic 4	H413	—	H413			
611-049-00-8	reaction mass of 7-[4-(3-diethylaminopropylamino)-6-(3-diethylammoniopropylamino)-1,3,5-triazin-2-ylamino]-4-hydroxy-3-(4-phenylazophenylazo)-naphthalene-2-sulfonate, acetic acid, lactic acid (2:1:1)	408-000-6	118658-98-3	STOT RE 2 * Skin Sens. 1 Aquatic Chronic 3	H373 ** H317 H412	GHS08 Wng	H373 ** H317 H412			

▼M1

Indeksnr.	International kemisk identifikation	EF nr.	CAS nr.	Klassificering		Mærkning			Specifikke koncentrations-grænser, M-faktorer	Noter
				Fareklasse- og kategorikode(r)	Faresætnings-kode(r)	Piktogram-, signalords-kode(r)	Faresætnings-kode(r)	Suppl. faresætnings-kode(r)		
611-050-00-3	reaction mass of: pentasodium 7-amino-3-[[4-[[4-[[4-[[4-[(6-amino-1-hydroxy-3-sulfonato-2-naphthyl)azo]-7-sulfonato-1-naphthyl]azo]phenyl]amino]-3-sulfonatophenyl]azo]-6-sulfonato-1-naphthyl]azo]-4-hydroxynaphthalen-2-sulfonate; pentasodium 7-amino-8-[4-[4-[4-[4-(2-amino-5-hydroxy-7-sulfonato-naphthalen-1-ylazo)-7-sulfonato-naphthalen-1-ylazo]-phenylamino]-3-sulfonato-phenylazo]-6-sulfonato-naphthalen-1-ylazo]-4-hydroxy-naphthalene-2-sulfonate; pentasodium 7-amino-8-[4-[4-[4-[4-(6-amino-1-hydroxy-3-sulfonato-naphthalen-1-ylazo)-7-sulfonato-naphthalen-1-ylazo]-phenylamino]-3-sulfonato-phenylazo]-6-sulfonato-naphthalen-1-ylazo]-4-hydroxy-naphthalene-2-sulfonate; tetrasodium 7-amino-4-hydroxy-3-[4-[4-[4-(4-hydroxy-7-sulfonato-naphthalen-1-ylazo)-2-sulfonato-phenylamino]phenylazo]-6-sulfonato-naphthalen-1-ylazo]naphthalene-2-sulfonate; tetrasodium 7-amino-4-hydroxy-3-[4-[4-[4-(4-amino-7-sulfonato-naphthalen-1-ylazo)-2-sulfonato-phenylamino]phenylazo]-6-sulfonato-naphthalen-1-ylazo]naphthalene-2-sulfonate	415-350-3	—	Eye Dam. 1 Aquatic Chronic 3	H318 H412	GHS05 Dgr	H318 H412				

▼B

Indeksnr.	International kemisk identifikation	EF nr.	CAS nr.	Klassificering		Mærkning			Specifikke koncentrations-grænser, M-faktorer	Noter
				Fareklasse- og kategorikode(r)	Faresætnings-kode(r)	Piktogram-, signalords-kode(r)	Faresætnings-kode(r)	Suppl. faresætnings-kode(r)		
611-051-00-9	2-(4-(*N*-ethyl-*N*-(2-hydroxy)ethyl)amino-2-methylphenyl)azo-6-methoxy-3-methylbenzothiazolium chloride	411-110-7	136213-74-6	Aquatic Acute 1 Aquatic Chronic 1	H400 H410	GHS09 Wng	H410			
611-052-00-4	monosodium aqua-[5-[[2,4-dihydroxy-5-[(2-hydroxy-3,5-dinitrophenyl)azo]phenyl]azo]-2-naphthalensulfonate], iron complex	400-720-9	—	Aquatic Chronic 3	H412	—	H412			
611-053-00-X	2,2'-azobis[2-methylpropionamidine] dihydrochloride	221-070-0	2997-92-4	Acute Tox. 4 * Skin Sens. 1	H302 H317	GHS07 Wng	H302 H317			
611-055-00-0	C.I. Disperse Yellow 3; *N*-[4-[(2-hydroxy-5-methylphenyl)azo]phenyl]acetamide	220-600-8	2832-40-8	Carc. 2 Skin Sens. 1	H351 H317	GHS08 GHS07 Wng	H351 H317			
611-056-00-6	C.I. Solvent Yellow 14; 1-phenylazo-2-naphthol	212-668-2	842-07-9	Carc. 2 Muta. 2 Skin Sens. 1 Aquatic Chronic 4	H351 H341 H317 H413	GHS08 GHS07 Wng	H351 H341 H317 H413			
611-057-00-1	6-hydroxy-1-(3-isopropoxypropyl)-4-methyl-2-oxo-5-[4-(phenylazo)phenylazo]-1,2-dihydro-3-pyridinecarbonitrile	400-340-3	85136-74-9	Carc. 1B Aquatic Chronic 4	H350 H413	GHS08 Wng	H350 H413			
611-058-00-7	(6-(4-hydroxy-3-(2-methoxyphenylazo)-2-sulfonato-7-naphthylamino)-1,3,5-triazin-2,4-diyl)bis[(amino-1-methylethyl)ammonium] formate	402-060-7	108225-03-2	Carc. 1B Eye Dam. 1 Aquatic Chronic 2	H350 H318 H411	GHS08 GHS05 GHS09 Dgr	H350 H318 H411			

▼B

Indeksnr.	International kemisk identifikation	EF nr.	CAS nr.	Klassificering		Mærkning			Specifikke koncentrations-grænser, M-faktorer	Noter
				Fareklasse- og kategorikode(r)	Faresætnings-kode(r)	Piktogram-, signalords-kode(r)	Faresætnings-kode(r)	Suppl. faresætnings-kode(r)		
611-059-00-2	octasodium 2-(6-(4-chloro-6-(3-(*N*-methyl-*N*-(4-chloro-6-(3,5-disulfonato-2-naphthylazo)-1-hydroxy-6-naphthylamino)-1,3,5-triazin-2-yl)aminomethyl)phenylamino)-1,3,5-triazin-2-ylamino)-3,5-disulfonato-1-hydroxy-2-naphthylazo)naphthalene-1,5-disulfonate	412-960-1	148878-21-1	Eye Dam. 1 Skin Sens. 1 Aquatic Chronic 3	H318 H317 H412	GHS05 GHS07 Dgr	H318 H317 H412			
611-060-00-8	reaction mass of: sodium 5-[8-[4-[4-[4-[7-(3,5-dicarboxylatophenylazo)-8-hydroxy-3,6-disulfonatonaphthalen-1-ylamino]-6-hydroxy-1,3,5-triazin-2-yl]-2,5-dimethylpiperazin-1-yl]-6-hydroxy-1,3,5-triazin-2-ylamino]-1-hydroxy-3,6-disulfonatonaphthalen-2-ylazo]-isophthalate; ammonium 5-[8-[4-[4-[4-[7-(3,5-dicarboxylatophenylazo)-8-hydroxy-3,6-disulfonatonaphthalen-1-ylamino]-6-hydroxy-1,3,5-triazin-2-yl]-2,5-dimethylpiperazin-1-yl]-6-hydroxy-1,3,5-triazin-2-ylamino]-1-hydroxy-3,6-disulfonatonaphthalen-2-ylazo]-isophthalate; 5-[8-[4-[4-[4-[7-(3,5-dicarboxylatophenylazo)-8-hydroxy-3,6-disulfonatonaphthalen-1-ylamino]-6-hydroxy-1,3,5-triazin-2-yl]-2,5-dimethylpiperazin-1-yl]-6-hydroxy-1,3,5-triazin-2-ylamino]-1-hydroxy-3,6-disulfonaphthalen-2-ylazo]-isophthalic acid	413-180-4	187285-15-0	Eye Dam. 1	H318	GHS05 Dgr	H318			

▼B

Indeksnr.	International kemisk identifikation	EF nr.	CAS nr.	Klassificering		Mærkning			Specifikke koncentrations-grænser, M-faktorer	Noter
				Fareklasse- og kategorikode(r)	Faresætnings-kode(r)	Piktogram-, signalords-kode(r)	Faresætnings-kode(r)	Suppl. faresætnings-kode(r)		
611-061-00-3	disodium 5-[5-[4-(5-chloro-2,6-difluoropyrimidin-4-ylamino)benzamido]-2-sulfonatophenylazo]-1-ethyl-6-hydroxy-4-methyl-2-oxo-3-pyridylmethylsulfonate	412-530-3	—	Eye Dam. 1 Skin Sens. 1	H318 H317	GHS05 GHS07 Dgr	H318 H317			
611-062-00-9	octasodium 2-(8-(4-chloro-6-(3-((4-chloro-6-(3,6-disulfonato-2-(1,5-disulfonatonaphthalen-2-ylazo)-1-hydroxynaphthalen-8-ylamino)-1,3,5-triazin-2-yl)amino-methyl)phenylamino)-1,3,5-triazin-2-ylamino)-3,6-disulfonato-1-hydroxynaphthalen-2-ylazo)naphthalene-1,5-disulfonate	413-550-5	—	Skin Irrit. 2 Eye Dam. 1	H315 H318	GHS05 Dgr	H315 H318			
611-063-00-4	trisodium [4'-(8-acetylamino-3,6-disulfonato-2-naphthylazo)-4''-(6-benzoylamino-3-sulfonato-2-naphthylazo)-biphenyl-1,3',3'',1'''-tetraolato-*O*,*O*',*O*'',*O*''']copper(II)	413-590-3	164058-22-4	Carc. 1B	H350	GHS08 Dgr	H350			
611-064-00-X	4-(3,4-dichlorophenylazo)-2,6-di-*sec*-butyl-phenol	410-600-8	124719-26-2	STOT RE 2 * Skin Irrit. 2 Aquatic Acute 1 Aquatic Chronic 1	H373 ** H315 H400 H410	GHS08 GHS07 GHS09 Wng	H373 ** H315 H410			
611-065-00-5	4-(4-nitrophenylazo)-2,6-di-*sec*-butyl-phenol	410-610-2	111850-24-9	STOT RE 2 * Eye Irrit. 2 Skin Irrit. 2 Skin Sens. 1 Aquatic Acute 1 Aquatic Chronic 1	H373 ** H319 H315 H317 H400 H410	GHS08 GHS07 GHS09 Wng	H373 ** H319 H315 H317 H410			

▼B

Indeksnr.	International kemisk identifikation	EF nr.	CAS nr.	Klassificering		Mærkning			Specifikke koncentrations-grænser, M-faktorer	Noter
				Fareklasse- og kategorikode(r)	Faresætnings-kode(r)	Piktogram-, signalords-kode(r)	Faresætnings-kode(r)	Suppl. faresætnings-kode(r)		
611-066-00-0	tetrasodium 5-[4-chloro-6-(*N*-ethyl-anilino)-1,3,5-triazin-2-ylamino]-4-hydroxy-3-(1,5-disulfonato-naphthalen-2-ylazo)-naphthalene-2,7-disulfonate	411-540-5	130201-57-9	Eye Dam. 1 Skin Sens. 1 Aquatic Chronic 2	H318 H317 H411	GHS05 GHS07 GHS09 Dgr	H318 H317 H411			

▼M1

611-067-00-6	reaction mass of: bis(tris(2-(2-hydroxy(1-methyl)ethoxy)ethyl)ammonium) 7-anilino-4-hydroxy-3-(2-methoxy-5-methyl-4-(4-sulfonatopheny-lazo)phenylazo)naphthalene-2-sulfo-nate; bis(tris(2-(2-hydroxy(2-methyl)ethoxy)ethyl)ammonium) 7-anilino-4-hydroxy-3-(2-methoxy-5-methyl-4-(4-sulfonatopheny-lazo)phenylazo)naphthalene-2-sulfo-nate	406-910-8	—	Acute Tox. 4 * Aquatic Chronic 3	H302 H412	GHS07 Wng	H302 H412			

▼B

611-068-00-1	tetrasodium 4-amino-3,6-bis(5-[4-chloro-6-(2-hydroxyethylamino)-1,3,5-triazin-2-ylamino]-2-sulfonat-ophenylazo)-5-hydroxynaphthalene-2,7-disulfonate	400-690-7	85665-98-1	Aquatic Chronic 2	H411	GHS09	H411			
611-069-00-7	*N*,*N*-di-[poly(oxyethylene)-co-poly(oxypropylene)]-4-[(3,5-dicyano-4-methyl-2-thienyl)azo)]-3-methylaniline	413-380-1	—	Aquatic Chronic 2	H411	GHS09	H411			

▼B

Indeksnr.	International kemisk identifikation	EF nr.	CAS nr.	Klassificering		Mærkning			Specifikke koncentrations-grænser, M-faktorer	Noter
				Fareklasse- og kategorikode(r)	Faresætnings-kode(r)	Piktogram-, signalords-kode(r)	Faresætnings-kode(r)	Suppl. faresætnings-kode(r)		
611-070-00-2	reaction mass of: disodium (6-(4-anisidino)-3-sulfonato-2-(3,5-dinitro-2-oxidophenylazo)-1-naphtholato)(1-(5-chloro-2-oxidophenylazo)-2-naphtholato)chromate(1-); trisodium bis(5-(4-anisidino)-3-sulfonato-2-(3,5-dinitro-2-oxidophenylazo)-1-naphtholato)chromate(1-)	405-665-4	—	Skin Sens. 1 Aquatic Acute 1 Aquatic Chronic 1	H317 H400 H410	GHS07 GHS09 Wng	H317 H410			
611-071-00-8	tris(tetramethylammonium) 5-hydroxy-1-(4-sulphonatophenyl)-4-(4-sulphonatophenylazo)pyrazole-3-carboxylate	406-073-9	131013-81-5	Acute Tox. 3 * Aquatic Chronic 3	H301 H412	GHS06 Dgr	H301 H412			
611-072-00-3	2,4-bis[2,2'-[2-(*N*,*N*-dimethylamino)ethyloxycarbonyl]phenylazo]-1,3-dihydroxybenzene, dihydrochloride	407-010-8	118208-02-9	Acute Tox. 4 * Eye Dam. 1 Aquatic Chronic 2	H302 H318 H411	GHS05 GHS07 GHS09 Dgr	H302 H318 H411			
611-073-00-9	dimethyl 3,3'-(*N*-(4-(4-bromo-2,6-dicyanophenylazo)-3-hydroxyphenyl)imino)dipropionate	407-310-9	122630-55-1	Aquatic Chronic 4	H413	—	H413			
611-074-00-4	reaction mass of: sodium/potassium (3-(4-(5-(5-chloro-2,6-difluoropyrimidin-4-ylamino)-2-methoxy-3-sulfonatophenylazo)-2-oxidophenylazo)-2,5,7-trisulfonato-4-naphtholato)copper(II); sodium/potassium (3-(4-(5-(5-chloro-4,6-difluoropyrimidin-2-ylamino)-2-methoxy-3-sulfonatophenylazo)-2-oxidophenylazo)-2,5,7-trisulfonato-4-naphtholato)copper(II)	407-100-7	—	Skin Sens. 1	H317	GHS07 Wng	H317			

▼B

Indeksnr.	International kemisk identifikation	EF nr.	CAS nr.	Klassificering		Mærkning			Specifikke koncentrations-grænser, M-faktorer	Noter
				Fareklasse- og kategorikode(r)	Faresætnings-kode(r)	Piktogram-, signalords-kode(r)	Faresætnings-kode(r)	Suppl. faresætnings-kode(r)		
611-075-00-X	reaction mass of: tris(3,5,5-trimethylhexylammonium) 4-amino-3-(4-(4-(2-amino-4-hydroxyphenylazo)anilino)-3-sulfonatophenylazo)-5,6-dihydro-5-oxo-6-phenylhydrazononaphthalene-2,7-disulfonate; tris(3,5,5-trimethylhexylammonium) 4-amino-3-(4-(4-(4-amino-2-hydroxyphenylazo)anilino)-3-sulfonatophenylazo)-5,6-dihydro-5-oxo-6-phenylhydrazononaphthalene-2,7-disulfonate (2:1)	406-000-0	—	Eye Dam. 1 Aquatic Chronic 2	H318 H411	GHS05 GHS09 Dgr	H318 H411			
611-076-00-5	3-(2,6-dichloro-4-nitrophenylazo)-1-methyl-2-phenylindole	406-280-4	117584-16-4	Aquatic Acute 1 Aquatic Chronic 1	H400 H410	GHS09 Wng	H410			
611-077-00-0	dilithium disodium (5,5'-diamino-(μ-4,4'-dihydroxy-1:2-κ-2,*O*4,*O*4',-3,3'-[3,3'-dihydroxy-1:2-κ-2-*O*3,*O*3'-biphenyl-4,4'-ylenebisazo-1:2-(*N*3,*N*4-η:*N*3',*N*4'-η)]-dinaphthalene-2,7-disulfonato(8)))dicuprate(2-)	407-230-4	126637-70-5	Acute Tox. 4 * Skin Sens. 1	H302 H317	GHS07 Wng	H302 H317			
611-078-00-6	(2,2'-(3,3'-dioxidobiphenyl-4,4'-diyldiazo)bis(6-(4-(3-(diethylamino)propylamino)-6-(3-(diethylammonio)propylamino)-1,3,5-triazin-2-ylamino)-3-sulfonato-1-naphtholato))dicopper(II) acetate lactate	407-240-9	159604-94-1	Skin Sens. 1 Aquatic Chronic 2	H317 H411	GHS07 GHS09 Wng	H317 H411			
611-079-00-1	disodium 7-[4-chloro-6-(*N*-ethyl-*o*-toluidino)-1,3,5-triazin-2-ylamino]-4-hydroxy-3-(4-methoxy-2-sulfonatophenylazo)-2-naphthalenesulfonate	410-390-8	147703-64-8	Eye Dam. 1	H318	GHS05 Dgr	H318			

▼B

Indeksnr.	International kemisk identifikation	EF nr.	CAS nr.	Klassificering		Mærkning			Specifikke koncentrations-grænser, M-faktorer	Noter
				Fareklasse- og kategorikode(r)	Faresætnings-kode(r)	Piktogram-, signalords-kode(r)	Faresætnings-kode(r)	Suppl. faresætnings-kode(r)		
611-080-00-7	sodium 3-(2-acetamido-4-(4-(2-hydroxybutoxy)phenylazo)phenylazo)benzenesulfonate	410-150-2	147703-65-9	Skin Sens. 1	H317	GHS07 Wng	H317			
611-081-00-2	tetrasodium [7-(2,5-dihydroxy-K*O*2-7-sulfonato-6-[4-(2,5,6-trichloropyrimidin-4-ylamino)phenylazo]-(*N*1,*N*7-*N*)-1-naphthylazo)-8-hydroxy-K*O*8-naphthalene-1,3,5-trisulfonato(6-)]cuprate(II)	411-470-5	141048-13-7	Skin Sens. 1 Aquatic Chronic 3	H317 H412	GHS07 Wng	H317 H412			
611-082-00-8	reaction mass of: pentasodium bis(1-(3(or 5)-(4-anilino-3-sulfonatophenylazo)-4-hydroxy-2-oxidophenylazo)-6-nitro-4-sulfonato-2-naphtholato)ferrate(1-); pentasodium [(1-(3-(4-anilino-3-sulfonatophenylazo)-4-hydroxy-2-oxidophenylazo)-6-nitro-4-sulfonato-2-naphtholato)-(5-(4-anilino-3-sulfonatophenylazo)-4-hydroxy-2-oxidophenylazo)-6-nitro-4-sulfonato-2-naphtholato]ferrate(1-)	407-570-3	—	Aquatic Chronic 2	H411	GHS09	H411			
611-083-00-3	reaction mass of: 2-[*N*-ethyl-4-[(5,6-dichlorobenzothiazol-2-yl)azo]-*m*-toludino]ethyl acetate; 2-[*N*-ethyl-4-[(6,7-dichlorobenzothiazol-2-yl)azo]-*m*-toludino]ethyl acetate (1:1)	411-560-4	—	STOT RE 1 Skin Sens. 1 Aquatic Chronic 2	H372 ** H317 H411	GHS08 GHS07 GHS09 Dgr	H372 ** H317 H411			

▼B

Indeksnr.	International kemisk identifikation	EF nr.	CAS nr.	Klassificering		Mærkning			Specifikke koncentrations-grænser, M-faktorer	Noter
				Fareklasse- og kategorikode(r)	Faresætnings-kode(r)	Piktogram-, signalords-kode(r)	Faresætnings-kode(r)	Suppl. faresætnings-kode(r)		
▼M1										
▼B										
611-085-00-4	reaction mass of: 3-cyano-5-(2-cyano-4-nitro-phenylazo)-2-(2-hydroxy-ethylamino)-4-methyl-6-[3-(2-phenoxyethoxy)propylamino]pyridine; 3-cyano-5-(2-cyano-4-nitro-phenylazo)-6-(2-hydroxy-ethylamino)-4-methyl-2-[3-(2-phenoxyethoxy)propylamino]pyridine; 3-cyano-5-(2-cyano-4-nitro-phenylazo)-2-amino-4-methyl-6-[3-(3-hydroxypropoxy)propylamino]pyridine; 3-cyano-5-(2-cyano-4-nitro-phenylazo)-6-amino-4-methyl-2-[3-(3-methoxypropoxy)propylamino]pyridine	411-880-4	—	Skin Sens. 1 Aquatic Chronic 2	H317 H411	GHS07 GHS09 Wng	H317 H411			
611-086-00-X	monolithium 5-[[2,4-dihydroxy-5-[(2-hydroxy-3,5-dinitrophenyl)azo]phenyl]azo]-2-naphthalenesulfonate], iron complex, monohydrate	411-360-7	—	Aquatic Chronic 3	H412	—	H412			
611-087-00-5	reaction mass of: 3-((5-cyano-1,6-dihydro-1,4-dimethyl-2-hydroxyl-6-oxo-3-pyridinyl)azo)-benzoyloxy-2-phenoxyethane; 3-((5-cyano-1,6-dihydro-1,4-dimethyl-2-hydroxy-6-oxo-3-pyridinyl)azo)-benzoyloxy-2-ethyloxy-2-(ethylphenol)	411-710-9	—	Aquatic Chronic 4	H413	—	H413			

▼B

Indeksnr.	International kemisk identifikation	EF nr.	CAS nr.	Klassificering		Mærkning			Specifikke koncentrations-grænser, M-faktorer	Noter
				Fareklasse- og kategorikode(r)	Faresætnings-kode(r)	Piktogram-, signalords-kode(r)	Faresætnings-kode(r)	Suppl. faresætnings-kode(r)		
611-088-00-0	reaction mass of: trilithium 4-amino-3-((4-((4-((2-amino-4-hydroxyphenyl)azo)phenyl)amino)-3-sulfophenyl)azo)-5-hydroxy-6-(phenylazo)naphthalene-2,7-disulfonate; trilithium 4-amino-3-((4-((4-((4-amino-2-hydroxyphenyl)azo)phenyl)amino)-3-sulfophenyl)azo)-5-hydroxy-6-(phenylazo)naphthalene-2,7-disulfonate	411-890-9	—	Acute Tox. 4 * Eye Dam. 1 Aquatic Chronic 3	H302 H318 H412	GHS05 GHS07 Dgr	H302 H318 H412			
611-089-00-6	2-((4-(ethyl-(2-hydroxyethyl)amino)-2-methylphenyl)azo)-6-methoxy-3-methyl-benzothiazolium methylsulfate	411-100-2	136213-73-5	STOT RE 2 * Skin Sens. 1 Aquatic Acute 1 Aquatic Chronic 1	H373 ** H317 H400 H410	GHS08 GHS07 GHS09 Wng	H373 ** H317 H410			
611-090-00-1	2,5-dibutoxy-4-(morpholin-4-yl)benzenediazonium 4-methylbenzenesulfonate	413-290-2	93672-52-7	Self-react. C Acute Tox. 4 * Eye Dam. 1 Skin Sens. 1 Aquatic Chronic 3	H242 H302 H318 H317 H412	GHS02 GHS05 GHS07 Dgr	H242 H302 H318 H317 H412			T
611-091-00-7	sodium (1,0-1,95)/lithium (0,05-1) 5-((5-((5-chloro-6-fluoro-pyrimidin-4-yl)amino)-2-sulfonatophenyl)azo)-1,2-dihydro-6-hydroxy-1,4-dimethyl-2-oxo-3-pyridinemethylsulfonate	413-470-0	134595-59-8	Skin Sens. 1	H317	GHS07 Wng	H317			
611-092-00-2	*tert*-(dodecyl/tetradecyl)-ammonium bis(3-(4-((5-(1,1-dimethyl-propyl)-2-hydroxy-3-nitrophenyl)azo)-3-methyl-5-hydroxy-(1*H*)pyrazol-1-yl)benzenesulfonamidato)chromate	413-210-6	—	Aquatic Chronic 2	H411	GHS09	H411			

▼B

Indeksnr.	International kemisk identifikation	EF nr.	CAS nr.	Klassificering		Mærkning			Specifikke koncentrations-grænser, M-faktorer	Noter
				Fareklasse- og kategorikode(r)	Faresætnings-kode(r)	Piktogram-, signalords-kode(r)	Faresætnings-kode(r)	Suppl. faresætnings-kode(r)		
611-093-00-8	sodium 2-(4-(4-fluoro-6-(2-sulfoethylamino)-[1,3,5]triazin-2-ylamino)-2-ureido-phenylazo)-5-(4-sulfophenylazo)benzene-1-sulfonate	410-770-3	146177-84-6	Skin Sens. 1	H317	GHS07 Wng	H317			
611-094-00-3	reaction mass of: 2-[2-acetylamino-4-[*N*,*N*-bis[2-ethoxy-carbonyloxy)ethyl]amino]phenylazo]-5,6-dichloro-1,3-benzothiazole; 2-[2-acetylamino-4-[*N*,*N*-bis[2-ethoxy-carbonyloxy)ethyl]amino]phenylazo]-6,7-dichloro-1,3-benzotriazole (1:1)	411-600-0	143145-93-1	Aquatic Chronic 4	H413	—	H413			
611-095-00-9	hexasodium 1,1'-[(1-amino-8-hydroxy-3,6-disulfonate-2,7-naphthalenediyl)bis(azo(4-sulfonate-1,3-phenyl)imino[6-[(4-chloro-3-sulfonatophenyl)amino]-1,3,5-triazin-2,4-diyl]]]bis[3-carboxypyridinium] dihydroxide	412-240-7	89797-03-5	Aquatic Chronic 2	H411	GHS09	H411			
611-096-00-4	methyl *N*-[3-acetylamino)-4-(2-cyano-4-nitrophenylazo)phenyl]-*N*-[(1-methoxy)acetyl]glycinate	413-040-2	149850-30-6	Skin Sens. 1	H317	GHS07 Wng	H317			
611-097-00-X	reaction mass of iron complexes of: 1,3-dihydroxy-4-[(5-phenylamino-sulfonyl)-2-hydroxyphenylazo]-*n*-(5-amino-sulfonyl-2-hydroxyphenylazo)benzene and: 1,3-dihydroxy-4-[(5-phenylaminosulfonyl)-2-hydroxyphenylazo]-*n*-[4-(4-nitro-2-sulfophenylamino)phenylazo]benzene (*n*=2,5,6)	414-150-3	—	Skin Sens. 1 Aquatic Chronic 2	H317 H411	GHS07 GHS09 Wng	H317 H411			

▼B

Indeksnr.	International kemisk identifikation	EF nr.	CAS nr.	Klassificering		Mærkning			Specifikke koncentrations-grænser, M-faktorer	Noter
				Fareklasse- og kategorikode(r)	Faresætnings-kode(r)	Piktogram-, signalords-kode(r)	Faresætnings-kode(r)	Suppl. faresætnings-kode(r)		
611-098-00-5	tetrakis(tetramethylammonium)3,3'-(6-(2-hydroxyethylamino)1,3,5-triazine-2,4-diylbisimino(2-methyl-4,1-phenyleneazo))bisnaphthalene-1,5-disulfonate	405-950-3	131013-83-7	Acute Tox. 3 * Aquatic Chronic 3	H301 H412	GHS06 Dgr	H301 H412			
611-099-00-0	(methylenebis(4,1-phenylenazo(1-(3-(dimethylamino)propyl)-1,2-dihydro-6-hydroxy-4-methyl-2-oxopyridine-5,3-diyl)))-1,1'-dipyridinium dichloride dihydrochloride	401-500-5	118658-99-4	Carc. 1B Aquatic Chronic 2	H350 H411	GHS08 GHS09 Dgr	H350 H411			
611-100-00-4	potassium sodium 3,3'-(3(or4)-methyl-1,2-phenylenebis(imino(6-chloro)-1,3,5-triazine-4,2-diylimino(2-acetamido-5-methoxy)-4,1-phenylenazo)dinaphthalene-1,5-disulfonate	403-810-6	140876-13-7	Eye Dam. 1	H318	GHS05 Dgr	H318			
611-101-00-X	2'-(4-chloro-3-cyano-5-formyl-2-thienyl)azo-5'-diethylaminoacetanilide	405-200-5	104366-25-8	Skin Sens. 1	H317	GHS07 Wng	H317			
▼M1										
611-102-00-5	reaction product of: C.I. Leuco Sulfur Black 1 and reaction mass of: disodium-4-{4-[8-amino-1-hydroxy-7-(4-sulfamoylphenylazo)-3,6-disulfonato-2-naphthylazo]phenylsulfonylamino}benzendiazoniumchlorid; disodium-4-{4-[2,6-dihydroxy-3-(8-hydroxy-3,6-disulfonato-1-naphthylazo)phenylazo]phenylsulfonylamino}benzen-diazoniumchlorid	424-500-7	—	Aquatic Chronic 3	H412	—	H412			

▼B

Indeksnr.	International kemisk identifikation	EF nr.	CAS nr.	Klassificering		Mærkning			Specifikke koncentrations-grænser, M-faktorer	Noter
				Fareklasse- og kategorikode(r)	Faresætnings-kode(r)	Piktogram-, signalords-kode(r)	Faresætnings-kode(r)	Suppl. faresætnings-kode(r)		
611-103-00-0	trisodium (1-(3-carboxylato-2-oxido-5-sulfonatophenylazo)-5-hydroxy-7-sulfonatonaphthalen-2-amido)nickel(II)	407-110-1	—	Eye Dam. 1 Skin Sens. 1 Aquatic Chronic 2	H318 H317 H411	GHS05 GHS07 GHS09 Dgr	H318 H317 H411			

611-104-00-6	reaction mass of: trisodium (2,4(or 2,6 or 4,6)-bis(3,5-dinitro-2-oxidophenylazo)-5-hydroxyphenolato)(2(or 4or 6)-(3,5-dinitro-2-oxidophenylazo)-5-hydroxy-4(or 2or 6)-(4-(4-nitro-2-sulfonatoanilino)phenylazo)phenolato)ferrate(1-);
	trisodium bis(2,4(or 2,6 or 4,6)-bis(3,5-dinitro-2-oxidophenylazo)-5-hydroxyphenolato)ferrate(1-);
	trisodium (2,4(or 2,6 or 4,6)-bis(3,5-dinitro-2-oxidophenylazo)-5-hydroxyphenolato)(2(or 4 or 6)-(3,5-dinitro-2-oxidophenylazo)-5-hydroxy-4(or 2 or 6)-(4-nitro-2-sulfonatophenylazo)phenolato)ferrate(1-);
	trisodium (2,4(or 2,6 or 4,6)-bis(3,5-dinitro-2-oxidophenylazo)-5-hydroxyphenolato)(2(or 4 or 6)-(3,5-dinitro-2-oxidophenylazo)-5-hydroxy-4(or 2 or 6)-(3-sulfonatophenylazo)phenolato)ferrate(1-);
	disodium 3,3'-(2,4-dihydroxy-1,3(or 1,5 or 3,5)-phenylenediazo)dibenzenesulfonate
		406-870-1	—	Skin Sens. 1
				Aquatic Chronic 2
					H317
					H411
						GHS07
						GHS09
						Wng
							H317
							H411			

▼B

Indeksnr.	International kemisk identifikation	EF nr.	CAS nr.	Klassificering		Mærkning			Specifikke koncentrations-grænser, M-faktorer	Noter
				Fareklasse- og kategorikode(r)	Faresætnings-kode(r)	Piktogram-, signalords-kode(r)	Faresætnings-kode(r)	Suppl. faresætnings-kode(r)		
611-105-00-1	sodium 4-(4-chloro-6-(*N*-ethylanilino)-1,3,5-triazin-2-ylamino)-2-(1-(2-chlorophenyl)-5-hydroxy-3-methyl-1*H*-pyrazol-4-ylazo)benzenesulfonate	407-800-2	136213-75-7	Skin Sens. 1 Aquatic Chronic 2	H317 H411	GHS07 GHS09 Wng	H317 H411			
611-106-00-7	hexasodium 4,4'-dihydroxy-3,3'-bis[2-sulfonato-4-(4-sulfonatophenylazo)phenylazo]-7,7'[*p*-phenylenebis[imino(6-chloro-1,3,5-triazine-4,2-diyl)imino]]dinaphthalene-2-sulfonate	410-180-6	157627-99-1	Eye Dam. 1	H318	GHS05 Dgr	H318			
611-107-00-2	potassium sodium 4-(4-chloro-6-(3,6-disulfonato-7-(5,8-disulfonatonaphthalen-2-ylazo)-8-hydroxynaphthalen-1-ylamino)-1,3,5-triazin-2-ylamino)-5-hydroxy-6-(4-(2-sulfatoethanesulfonyl)-phenylazo)-naphthalene-1,7-disulfonate	412-490-7	—	Skin Sens. 1	H317	GHS07 Wng	H317			
611-108-00-8	disodium 5-((4-((4-chloro-3-sulfonatophenyl)azo)-1-naphthyl)azo)-8-(phenylamino)-1-naphthalenesulfonate	413-600-6	6527-62-4	Aquatic Chronic 3	H412	—	H412			
611-109-00-3	reaction products of: copper(II) sulfate and tetrasodium 2,4-bis[6-(2-methoxy-5-sulfonatophenylazo)-5-hydroxy-7-sulfonato-2-naphthylamino]-6-(2-hydroxyethylamino)-1,3,5-triazine (2:1)	407-710-3	—	Aquatic Chronic 2	H411	GHS09	H411			
611-110-00-9	tetra-sodium/lithium 4,4'-bis-(8-amino-3,6-disulfonato-1-naphthol-2-ylazo)-3-methylazobenzene	408-210-8	124605-82-9	Skin Sens. 1 Aquatic Chronic 2	H317 H411	GHS07 GHS09 Wng	H317 H411			

▼B

Indeksnr.	International kemisk identifikation	EF nr.	CAS nr.	Klassificering		Mærkning			Specifikke koncentrations-grænser, M-faktorer	Noter
				Fareklasse- og kategorikode(r)	Faresætnings-kode(r)	Piktogram-, signalords-kode(r)	Faresætnings-kode(r)	Suppl. faresætnings-kode(r)		
611-111-00-4	disodium 2-[[4-(2-chloroethylsulfonyl)phenyl]-[(2-hydroxy-5-sulfo-3-[3-[2-(2-(sulfooxy)ethylsulfonyl)ethylazo]-4-sulfobenzoato(3-)cuprate(1-)	414-230-8	—	Skin Sens. 1	H317	GHS07 Wng	H317			
611-112-00-X	tetrasodium 4-hydroxy-5-[4-[3-(2-sulfatoethanesulfonyl)phenylamino]-6-morpholin-4-yl-1,3,5-triazin-2-ylamino]-3-(1-sulfonatonaphthalen-2-ylazo)naphthalene-2,7-disulfonate	413-070-6	—	Skin Sens. 1	H317	GHS07 Wng	H317			
611-113-00-5	lithium sodium (2-(((5-((2,5-dichlorophenyl)azo)-2-hydroxyphenyl)methylene)amino)benzoato(2-))(2-((4,5-dihydro-3-methyl-5-oxo-1-phenyl-1*H*-pyrazol-4-yl)azo)-5-sulfobenzoato(3-)) chromate(2-)	414-280-0	149626-00-6	Aquatic Chronic 2	H411	GHS09	H411			
611-114-00-0	lithium sodium (4-((5-chloro-2-hydroxyphenyl)azo)-2,4-dihydro-5-methyl-3*H*-pyrazol-3-onato(2-))(3-((4,5-dihydro-3-methyl-1-(4-methylphenyl)-5-oxo-1*H*-pyrazol-4-yl)azo)-4-hydroxy-5-nitrobenzenesulfonato(3-)) chromate(2-)	414-250-7	149564-66-9	Acute Tox. 4 * Eye Dam. 1 Aquatic Chronic 3	H302 H318 H412	GHS05 GHS07 Dgr	H302 H318 H412			
611-115-00-6	trilithium bis(4-((4-(diethylamino)-2-hydroxyphenyl)azo)-3-hydroxy-1-naphthalenesulfonato(3-))chromate(3-)	414-290-5	149564-65-8	Acute Tox. 4 * Aquatic Chronic 3	H302 H412	GHS07 Wng	H302 H412			

▼B

Indeksnr.	International kemisk identifikation	EF nr.	CAS nr.	Klassificering		Mærkning			Specifikke koncentrations-grænser, M-faktorer	Noter
				Fareklasse- og kategorikode(r)	Faresætnings-kode(r)	Piktogram-, signalords-kode(r)	Faresætnings-kode(r)	Suppl. faresætnings-kode(r)		
611-116-00-1	reaction mass of: trisodium 5-{4-chloro-6-[2-(2,6-dichloro-5-cyano-pyrimidin-4-ylamino)-propylamino]-1,3,5-triazin-2-ylamino}-4-hydroxy-3-(1-sulfonatonaphthalene-2-ylazo)-naphthalene-2,7-disulfonate; trisodium 5-{4-chloro-6-[2-(2,6-dichloro-5-cyanopyrimidin-4-ylamino)-1-methyl-ethylamino]-1,3,5-triazin-2-ylamino}-4-hydroxy-3-(1-sulfonatonaphthalene-2-ylazo)-naphthalene-2,7-disulfonate; trisodium 5-{4-chloro-6-[2-(4,6-dichloro-5-cyanopyrimidin-2-ylamino)-propylamino]-1,3,5-triazin-2-ylamino}-4-hydroxy-3-(1-sulfonatonaphthalen-2-ylazo)-naphthalene-2,7-disulfonate; trisodium 5-{4-chloro-6-[2-(4,6-dichloro-5-cyanopyrimidin-2-ylamino)-1-methyl-ethylamino]-1,3,5-triazin-2-ylamino}-4-hydroxy-3-(1-sulfonatonaphthalen-2-ylazo)-naphthalene-2,7-disulfonate	414-620-8	—	Eye Dam. 1 Skin Sens. 1	H318 H317	GHS05 GHS07 Dgr	H318 H317			
611-117-00-7	1,3-bis{6-fluoro-4-[1,5-disulfo-4-(3-aminocarbonyl-1-ethyl-6-hydroxy-4-methyl-pyrid-2-on-5-ylazo)-phenyl-2-ylamino]-1,3,5-triazin-2-ylamino}propane lithium-, sodium salt	415-100-3	149850-29-3	Skin Sens. 1	H317	GHS07 Wng	H317			

▼B

Indeksnr.	International kemisk identifikation	EF nr.	CAS nr.	Klassificering		Mærkning			Specifikke koncentrations-grænser, M-faktorer	Noter
				Fareklasse- og kategorikode(r)	Faresætnings-kode(r)	Piktogram-, signalords-kode(r)	Faresætnings-kode(r)	Suppl. faresætnings-kode(r)		
611-118-00-2	sodium 1,2-bis[4-[4-{4-(4-sulfophenylazo)-2-sulfophenylazo}-2-ureido-phenyl-amino]-6-fluoro-1,3,5-triazin-2-ylamino]-propane, sodium salt	413-990-8		Skin Sens. 1	H317	GHS07 Wng	H317			
611-119-00-8	tetrasodium 4-[4-chloro-6-(4-methyl-2-sulfophenylamino)-1,3,5-triazin-2-ylamino]-6-(4,5-dimethyl-2-sulfophenylazo)-5-hydroxy-naphthalene-2,7-disulfonate	415-400-4	148878-22-2	Eye Dam. 1 Skin Sens. 1	H318 H317	GHS05 GHS07 Dgr	H318 H317			
611-120-00-3	5-{4-[5-amino-2-[4-(2-sulfoxyethyl-sulfonyl)phenylazo]-4-sulfo-phenylamino]-6-chloro-1,3,5-triazin-2-ylamino}-4-hydroxy-3-(1-sulfonaphthalen-2-ylazo)-naphthalene-2,7-disulfonicacid sodium salt	418-340-7	157707-94-3	Eye Dam. 1 Aquatic Chronic 3	H318 H412	GHS05 Dgr	H318 H412			
611-121-00-9	main component 6 (isomer): asym. 1:2 Cr(III)-complex of: A: 3-hydroxy-4-(2-hydroxy-naphthalene-1-ylazo)naphthalene-1-sulfonic acid, Na-salt and B: 1-[2-hydroxy-5-(4-methoxy-phenylazo)phenylazo]-naphthalene-2-ol; main component 8 (isomer): asym. 1:2 Cr-complex of: A: 3-hydroxy-4-(2-hydroxy-naphthalene-1-ylazo)-naphthalene-1-sulfonic acid, Na-salt and B: 1-[2-hydroxy-5-(4-methoxy-phenylazo)-phenylazo]-naphthalene-2-ol	417-280-9	30785-74-1	Eye Dam. 1 Aquatic Acute 1 Aquatic Chronic 1	H318 H400 H410	GHS05 GHS09 Dgr	H318 H410			

▼B

Indeksnr.	International kemisk identifikation	EF nr.	CAS nr.	Klassificering		Mærkning			Specifikke koncentrations-grænser, M-faktorer	Noter
				Fareklasse- og kategorikode(r)	Faresætnings-kode(r)	Piktogram-, signalords-kode(r)	Faresætnings-kode(r)	Suppl. faresætnings-kode(r)		
611-122-00-4	hexasodium (di[*N*-(3-(4-[5-(5-amino-3-methyl-1-phenylpyrazol-4-yl-azo)-2,4-disulfo-anilino]-6-chloro-1,3,5-triazin-2-ylamino)phenyl)-sulfamoyl](di-sulfo)-phthalocyaninato)nickel	417-250-5	151436-99-6	Eye Dam. 1 Skin Sens. 1	H318 H317	GHS05 GHS07 Dgr	H318 H317			
611-123-00-X	3-(2,4-bis(4-((5-(4,6-bis(2-amino-propylamino)-1,3,5-triazin-2-ylamino)-4-hydroxy-2,7-disulfo-naphthalen-3-yl)azo)phenylamino)-1,3,5-triazin-6-ylamino)propyldiet-hylammonium lactate	424-310-4	178452-66-9	Eye Dam. 1	H318	GHS05 Dgr	H318			
611-124-00-5	reaction mass of: pentasodium 5-amino-3-(5-{4-chloro-6-[4-(2-sulfo-xyethoxysulfonato)phenylamino]-1,3,5-triazin-2-ylamino}-2-sulfonat-ophenylazo)-6-[5-(2,3-dibromopro-pionylamino)-2-sulfonatophenyl-lazo]-4-hydroxynaphthalene-2,7-disulfonate; pentasodium 5-amino-6-[5-(2-bromoacryloylamino)-2-sulfonat-ophenylazo]-3-(5-{4-chloro-6-[4-(2-sulfoxyethoxysulfonato)phenyla-mino]-1,3,5-triazin-2-ylamino}-2-sulfonatophenylazo)-4-hydroxy-naphthalene-2,7-disulfonate; tetrasodium 5-amino-3-[5-{4-chloro-6-[4-(vinylsulfonyl)phenyla-mino]-1,3,5-triazin-2-ylamino}-2-sulfonatophenylazo]-6-[5-(2,3-dibro-mopropionylamino)-2-sulfonat-ophenylazo]-4-hydroxynaphthalene-2,7-disulfonate	424-320-9		Eye Dam. 1 Aquatic Chronic 2	H318 H411	GHS05 GHS09 Dgr	H318 H411			

▼B

Indeksnr.	International kemisk identifikation	EF nr.	CAS nr.	Klassificering		Mærkning			Specifikke koncentrations-grænser, M-faktorer	Noter
				Fareklasse- og kategorikode(r)	Faresætnings-kode(r)	Piktogram-, signalords-kode(r)	Faresætnings-kode(r)	Suppl. faresætnings-kode(r)		
611-125-00-0	reaction mass of: Disodium 6-[3-carboxy-4,5-dihydro-5-oxo-4-sulfonatophenyl)pyrazolin-4-yl-azo]-3-[2-oxido-4-(ethensulfonyl)-5-methoxyphenylazo]-4-oxidonaphthalene-2-sulfonate copper (II) complex; Disodium 6-[3-carboxy-4,5-dihydro-5-oxo-4-sulfonatophenyl)pyrazolin-4-yl-azo]-3-[2-oxido-4-(2-hydroxyethylsulfonyl)-5-methoxyphenylazo]-4-oxidonaphthalene-2-sulfonate copper (II) complex	423-940-7	—	Eye Dam. 1 Aquatic Chronic 2	H318 H411	GHS05 GHS09 Dgr	H318 H411			
611-126-00-6	2,6-bis-(2-(4-(4-amino-phenylamino)-phenylazo)-1,3-dimethyl-3*H*-imidazolium)-4-dimethylamino-1,3,5-triazine, dichloride	424-120-1	174514-06-8	Eye Dam. 1 Aquatic Acute 1 Aquatic Chronic 1	H318 H400 H410	GHS05 GHS09 Dgr	H318 H410			
611-127-00-1	pentasodium 4-amino-6-(5-(4-(2-ethyl-phenylamino)-6-(2-sulfatoethanesulfonyl)-1,3,5-triazin-2-ylamino)-2-sulfonatophenylazo)-5-hydroxy-3-(4-(2-sulfatoethanesulfonyl)phenylazo)naphthalene-2,7-disulfonate	423-790-2	—	Eye Dam. 1 Skin Sens. 1 Aquatic Chronic 3	H318 H317 H412	GHS05 GHS07 Dgr	H318 H317 H412			G
611-128-00-7	*N*,*N*'-bis{6-chloro-4-[6-(4-vinylsulfonylphenylazo)-2,7-disulfonicacid-5-hydroxynapht-4-ylamino]-1,3,5-triazin-2-yl}-*N*-(2-hydroxyethyl)ethane-1,2-diamine, sodium salt	419-500-9	171599-85-2	Eye Dam. 1 Skin Sens. 1	H318 H317	GHS05 GHS07 Dgr	H318 H317			

▼B

Indeksnr.	International kemisk identifikation	EF nr.	CAS nr.	Klassificering		Mærkning			Specifikke koncentrations-grænser, M-faktorer	Noter
				Fareklasse- og kategorikode(r)	Faresætnings-kode(r)	Piktogram-, signalords-kode(r)	Faresætnings-kode(r)	Suppl. faresætnings-kode(r)		
611-129-00-2	reaction mass of: 5-[(4-[(7-amino-1-hydroxy-3-sulfo-2-naphthyl)azo]-2,5-diethoxyphenyl)azo]-2-[(3-phosphonophenyl)azo]benzoic acid; 5-[(4-[(7-amino-1-hydroxy-3-sulfo-2-naphthyl)azo]-2,5-diethoxyphenyl)azo]-3-[(3-phosphonophenyl)azo]benzoic acid	418-230-9	163879-69-4	Expl. 1.3 **** Repr. 2 STOT RE 2 * Skin Sens. 1 Aquatic Chronic 2	H203 H361f *** H373 ** H317 H411	GHS01 GHS08 GHS07 GHS09 Dgr	H203 H361f *** H373 ** H317 H411			
▼M1 611-130-00-8	tetra-ammonium 2-[6-[7-(2-carboxylato-phenylazo)-8-hydroxy-3,6-disulfonato-1-naphthylamino]-4-hydroxy-1,3,5-triazin-2-ylamino]-benzoate	418-520-5	183130-96-3	Eye Irrit. 2 Aquatic Chronic 3	H319 H412	GHS07 Wng	H319 H412			
▼B 611-131-00-3	2-[2-hydroxy-3-(2-chlorophenyl)carbamoyl-1-naphthylazo]-7-[2-hydroxy-3-(3-methylphenyl)carbamoyl-1-naphthylazo]-fluoren-9-one	420-580-2	151798-26-4	Repr. 1B Aquatic Chronic 4	H360D *** H413	GHS08 Dgr	H360D *** H413			
611-132-00-9	pentasodium bis{7-[4-(1-butyl-5-cyano-1,2-dihydro-2-hydroxy-4-methyl-6-oxo-3-pyridylazo)phenylsulfonylamino]-5'-nitro-3,3'-disulfonatonaphthalene-2-azobenzene-1,2'-diolato} chromate (III)	419-210-2	178452-71-6	Eye Dam. 1 Aquatic Chronic 3	H318 H412	GHS05 Dgr	H318 H412			

Indeksnr.	International kemisk identifikation	EF nr.	CAS nr.	Klassificering		Mærkning			Specifikke koncentrations-grænser, M-faktorer	Noter
				Fareklasse- og kategorikode(r)	Faresætnings-kode(r)	Piktogram-, signalords-kode(r)	Faresætnings-kode(r)	Suppl. faresætnings-kode(r)		
611-133-00-4	Product by process iron complex of azo dyestuffs obtained by coupling a mixture of diazotized 2-amino-1-hydroxybenzene-4-sulfanilide and 2-amino-1-hydroxybenzene-4-sulfonamide with resorcin, the obtained mixture being subsequently submitted to a second coupling reaction with a mixture of diazotized 3-aminobenzene-1-sulfonic acid (metanilic acid) and 4'-amino-4-nitro-1,1'-diphenylamine-2-sulfonic acid and metallization with ferric chloride, sodium salt	419-260-5	—	Eye Dam. 1 Aquatic Chronic 2	H318 H411	GHS05 GHS09 Dgr	H318 H411			
611-134-00-X	trisodium 2-{α[2-hydroxy-3-[4-chloro-6-[4-(2,3-dibromopropionylamino)-2-sulfonatophenylamino]-1,3,5-triazin-2-ylamino]-5-sulfonatophenylazo]-benzylidenehydrazino}-4-sulfonatobenzoate, copper complex	423-770-3	—	Eye Dam. 1 Aquatic Chronic 2	H318 H411	GHS05 GHS09 Dgr	H318 H411			
611-135-00-5	reaction product of: 2-[[4-amino-2-ureidophenylazo]-5-[(2-(sulfooxy)ethyl)sulfonyl]]benzenesulfonic acid with 2,4,6-trifluoropyrimidine and partial hydrolysis to the corresponding vinylsulfonyl derivative, mixed potassium/sodium salt	424-250-9	—	Eye Dam. 1 Aquatic Chronic 3	H318 H412	GHS05 Dgr	H318 H412			

▼B

Indeksnr.	International kemisk identifikation	EF nr.	CAS nr.	Klassificering		Mærkning			Specifikke koncentrations-grænser, M-faktorer	Noter
				Fareklasse- og kategorikode(r)	Faresætnings-kode(r)	Piktogram-, signalords-kode(r)	Faresætnings-kode(r)	Suppl. faresætnings-kode(r)		
611-136-00-0	2-{4-(2-ammoniopropylamino)-6-[4-hydroxy-3-(5-methyl-2-methoxy-4-sulfamoylphenylazo)-2-sulfonato-naphth-7-ylamino]-1,3,5-triazin-2-ylamino}-2-aminopropyl formate	424-260-3	—	Repr. 2 Eye Dam. 1 Aquatic Chronic 2	H361f *** H318 H411	GHS05 GHS08 GHS09 Dgr	H361f *** H318 H411			
611-137-00-6	6-*tert*-butyl-7-chloro-3-tridecyl-7,7a-dihydro-1*H*-pyrazolo[5,1-c]-1,2,4-triazole	419-870-1	159038-16-1	Aquatic Chronic 4	H413	—	H413			
611-138-00-1	2-(4-aminophenyl)-6-*tert*-butyl-1*H*-pyrazolo[1,5-b][1,2,4]triazole	415-910-7	152828-25-6	Skin Sens. 1 Aquatic Chronic 2	H317 H411	GHS07 GHS09 Wng	H317 H411			
▼M1 611-139-00-7	reaction product of: C.I. Leuco Sulfur Black 1 with (3-chloro-2-hydroxypropyl)trimethylammonium chloride	424-510-1	—	Eye Dam. 1 Aquatic Chronic 2	H318 H411	GHS05 GHS09 Dgr	H318 H411			
▼B 611-140-00-2	azafenidin (ISO); 2-(2,4-dichloro-5-prop-2-ynyloxyphenyl)-5,6,7,8-tetrahydro-1,2,4-triazolo[4,3-a]pyridin-3(2*H*)-one	—	68049-83-2	Repr. 1B STOT RE 2 * Aquatic Acute 1 Aquatic Chronic 1	H360Df H373 ** H400 H410	GHS08 GHS09 Dgr	H360Df H373 ** H410		M=1000	
▼M1 611-141-00-8	5-(4-[4-[4-(3,5-dicarboxy-phenylazo)phenylamino]-6-morpholin-4-yl-1,3,5-triazin-2-ylamino]phenylazo)isophthalic acid, mixed monosodium and diammonium salt	414-410-6	—	Eye Dam. 1 Skin Sens. 1	H318 H317	GHS05 GHS07 Dgr	H318 H317			

▼M1

Indeksnr.	International kemisk identifikation	EF nr.	CAS nr.	Klassificering		Mærkning			Specifikke koncentrations-grænser, M-faktorer	Noter
				Fareklasse- og kategorikode(r)	Faresætnings-kode(r)	Piktogram-, signalords-kode(r)	Faresætnings-kode(r)	Suppl. faresætnings-kode(r)		
611-142-00-3	product-by-process definition polyazodyestuff obtained by coupling 4-[4-(1-amino-8-hydroxy-3,6-disulfo-2-naphthylazo)phenylsulfonylamino]benzenediazonium with reaction mass of 4-carboxybenzenediazonium and diphenylamine-3-sulfo-4,4'-bisdiazonium, and further coupling of the obtained compounds with reaction mass of naphth-2-ol and 3-aminophenol, sodium salts; sodium chloride	425-740-5	—	Eye Dam. 1 Aquatic Chronic 3	H318 H412	GHS05 Dgr	H318 H412			
611-143-00-9	reaction mass of: trisodium 2-(2-[α-(2-carboxylato-κ-*O*-4-sulfonatophenylazo)benzylidene]hydrazino-κ-*N*')-6-(2,6-difluoropyrimidin-4-ylamino)-4-sulfonatophenolatocuprate (II); trisodium 2-(2-[α-(2-carboxylato-κ-*O*-4-sulfonatophenylazo)benzylidene]hydrazino-κ-*N*')-6-(4,6-difluoropyrimidin-2-ylamino)-4-sulfonatophenolatocuprate (II)	428-260-4	—	Eye Dam. 1	H318	GHS05 Dgr	H318			
611-144-00-4	reaction mass of: 7-amino-3,8-bis-[4-(2-sulfoxyethylsulfonyl)phenylazo]-4-hydroxynaphthalene-2-sulfonic acid, Na/K salt; 7-amino-3-[4-(2-sulfoxyethylsulfonyl)phenylazo]-4-hydroxy-8-[4-(2-sulfoxyethylsulfonyl)-2-sulfophenylazo]naphthalene-2-sulfonic acid, Na/K salt;	429-070-4	214362-06-8	Eye Dam. 1	H318	GHS05 Dgr	H318			

▼M1

Indeksnr.	International kemisk identifikation	EF nr.	CAS nr.	Klassificering		Mærkning			Specifikke koncentrations-grænser, M-faktorer	Noter
				Fareklasse- og kategorikode(r)	Faresætnings-kode(r)	Piktogram-, signalords-kode(r)	Faresætnings-kode(r)	Suppl. faresætnings-kode(r)		
	7-amino-8-[4-(2-sulfoxyethylsulfonyl)-phenylazo]-4-hydroxy-3-[4-(2-sulfoxyethylsulfonyl)-2-sulfophenylazo]naphthalene-2-sulfonic acid, Na/K salt; 7-amino-3,8-bis-[4-(2-sulfoxyethylsulfonyl)-2-sulfophenylazo]-4-hydroxynaphthalene-2-sulfonic acid, Na/K salt									
611-145-00-X	reaction mass of: tetrasodium 3-(1,5-disulfonatonaphthalene-2-ylazo)-4-hydroxy-7-{4-chloro-6-[4-(2-sulfoxyethylsulfonyl)phenylamino]-1,3,5-triazine-2-ylamino}-naphthalene-2-sulfonate; 3-(2,5-disulfophenylazo)-4-hydroxy-7-{4-chloro-6-[4-(2-sulfoxyethylsulfonyl)phenylamino]-1,3,5-triazine-2-ylamino}naphthalene-2-sulfonic acid, sodium salt	429-440-5	—	Eye Dam. 1	H318	GHS05 Dgr	H318			
611-146-00-5	reaction mass of: pentasodium 3-(4-(4-(7-(2,4-diamino-5-sulfonato-3-(4-sulfonatophenylazo)phenylazo)-1-hydroxy-3-sulfonatonaphthalen-2-ylazo)-2-sulfonatophenylamino)-phenylazo)-4-hydroxy-6-(2-oxo-1-phenylcarbamoylpropylazo)naphthalene-2-sulfonate; pentasodium 6-((2,4-diamino-5-sulfonatophenyl)azo)-3-((4-((4-((7-((2,4-diamino-5-sulfonatophenyl)azo)-1-hydroxy-3-sulfonatonaphthalen-2-yl)azo)phenyl)amino)-2-sulfonatophenyl)azo)-4-hydroxynaphthalene-2-sulfonate;	430-070-1	—	Aquatic Chronic 2	H411	GHS09	H411			

▼M1

Indeksnr.	International kemisk identifikation	EF nr.	CAS nr.	Klassificering		Mærkning			Specifikke koncentrations-grænser, M-faktorer	Noter
				Fareklasse- og kategorikode(r)	Faresætnings-kode(r)	Piktogram-, signalords-kode(r)	Faresætnings-kode(r)	Suppl. faresætnings-kode(r)		
	pentasodium 6-((2,4-diamino-5-sulfonato-3-((4-sulfonatophenyl)azo)phenyl)azo)-3-((4-((4-((1,7-dihydroxy-3-sulfonatonaphthalen-2-yl)azo)-2-sulfonatophenyl)amino)phenyl)azo)-4-hydroxynaphthalene-2-sulfonate; hexasodium 6-((2,4-diamino-5-sulfonatophenyl)azo)-3-((4-((4-((7-((2,4-diamino-5-sulfonato-3-((4-sulfonatophenyl)azo)phenyl)azo)-1-hydroxy-3-sulfonatonaphthalen-2-yl)azo)-2-sulfonatophenyl)amino)phenyl)azo)-4-hydroxynaphthalene-2-sulfonate									
611-147-00-0	sodium, potassium, lithium 5-amino-3,6-bis(5-(4-chloro-6-(methyl-(2-methylaminoacetyl)amino)-1,3,5-triazin-2-ylamino)-2-sulfonatophenylazo)-4-hydroxynaphthalene-2,7-disulfonate	430-090-0	205764-96-1	Eye Dam. 1 Skin Sens. 1	H318 H317	GHS05 GHS07 Dgr	H318 H317			
611-148-00-6	reaction mass of: 2-(3-(2,6-dichloro-4-nitrophenylazo)carbazol-9-yl)ethanol; 2-(2-(3-(2,6-dichloro-4-nitro-phenylazo)-carbazol-9-yl)-ethoxy)ethanol; 3-(2,6-dichloro-4-nitrophenylazo)carbazol	429-590-1	—	Skin Sens. 1 Aquatic Acute 1 Aquatic Chronic 1	H317 H400 H410	GHS07 GHS09 Wng	H317 H410			
611-149-00-1	2-(2-chloroacetoxy)ethyl 3-((4-(2,5-dichloro-4-fluorosulfonylphenylazo)-3-methylphenyl)ethylamino)propionate	427-570-7	193486-83-8	Aquatic Chronic 2	H411	GHS09	H411			

▼M1

Indeksnr.	International kemisk identifikation	EF nr.	CAS nr.	Klassificering		Mærkning			Specifikke koncentrations-grænser, M-faktorer	Noter
				Fareklasse- og kategorikode(r)	Faresætnings-kode(r)	Piktogram-, signalords-kode(r)	Faresætnings-kode(r)	Suppl. faresætnings-kode(r)		
611-150-00-7	tetralithium 2-[6-[7-[2-(carboxylato)phenylazo]-8-hydroxy-3,6-disulfonato-1-naphthylamino]-4-hydroxy-1,3,5-triazine-2-ylamino]-benzoate	440-460-3	—	Eye Irrit. 2 Aquatic Chronic 3	H319 H412	GHS07 Wng	H319 H412			
611-151-00-2	chrysoidine; 4-(phenylazo)benzene-1,3-diamine	207-803-7	495-54-5	Muta. 2 Acute Tox. 4 * Skin Irrit. 2 Aquatic Acute 1 Aquatic Chronic 1	H341 H302 H315 H400 H410	GHS08 GHS07 GHS09 Wng	H341 H302 H315 H410			
611-152-00-8	chrysoidine monohydrochloride; 4-phenylazophenylene-1,3-diamine monohydrochloride; [1] chrysoidine monoacetate; 4-(phenylazo)benzene-1,3-diamine monoacetate; [2] chrysoidine acetate; 4-(phenylazo)benzene-1,3-diamine acetate; [3] chrysoidine-*p*-dodecylbenzenesulfonate; dodecylbenzenesulfonic acid, compound with 4-(phenylazo)benzene-1,3-diamine (1:1); [4] chrysoidine dihydrochloride; 4-(phenylazo)benzene-1,3-diamine dihydrochloride; [5] chrysoidine sulfate; bis[4-(phenylazo)benzene-1,3-diamine] sulfate [6]	208-545-8 [1] 278-290-5 [2] 279-116-0 [3] 264-409-8 [4] 281-549-5 [5] 282-432-1 [6]	532-82-1 [1] 75660-25-2 [2] 79234-33-6 [3] 63681-54-9 [4] 83968-67-6 [5] 84196-22-5 [6]	Muta. 2 Acute Tox. 4 * Skin Irrit. 2 Eye Dam. 1 Aquatic Acute 1 Aquatic Chronic 1	H341 H302 H315 H318 H400 H410	GHS05 GHS08 GHS07 GHS09 Dgr	H341 H302 H315 H318 H410			

▼M1

Indeksnr.	International kemisk identifikation	EF nr.	CAS nr.	Klassificering		Mærkning			Specifikke koncentrations-grænser, M-faktorer	Noter
				Fareklasse- og kategorikode(r)	Faresætnings-kode(r)	Piktogram-, signalords-kode(r)	Faresætnings-kode(r)	Suppl. faresætnings-kode(r)		
611-153-00-3	chrysoidine C_{10-14}-alkyl derivatives; benzenesulfonic acid, mono-C_{10-14}-alkyl derivatives, compounds with 4-(phenylazo)-1,3-benzenediamine; [1] chrysoidine compound with dibutylnaphthalene sulfonic acid; dibutylnaphthalenesulfonic acid, compound with 4-(phenylazo)benzene-1,3-diamine (1:1) [2]	286-946-7 [1] 304-236-8 [2]	85407-90-5 [1] 94247-67-3 [2]	Muta. 2 Acute Tox. 4 * Skin Irrit. 2 Eye Dam. 1	H341 H302 H315 H318	GHS05 GHS08 GHS07 Dgr	H341 H302 H315 H318			
611-154-00-9	trisodium 5-benzamido-4-hydroxy-3-(4-methyl-2-sulfonatophenylazo)naphthalene-2,7-disulfonate	403-670-6	92408-46-3	Aquatic Chronic 3	H412	—	H412			
611-155-00-4	4,4'-oxybis(benzenesulfonylazide)	431-850-4	7456-68-0	Expl. 1.1**** STOT RE 2 * Aquatic Acute 1 Aquatic Chronic 1	H201 H373** H400 H410	GHS01 GHS08 GHS09 Dgr	H201 H373** H410			
611-156-00-X	triammonium 4-[4-[7-(4-carboxylatoanilino)-1-hydroxy-3-sulfonato-2-naphthylazo]-2,5-dimethoxyphenylazo]benzoate	432-270-4	221354-37-6	Repr. 2 STOT RE 2 * Aquatic Chronic 2	H361f*** H373** H411	GHS08 GHS09 Wng	H361f*** H373** H411			
611-157-00-5	benzenesulfonic acid, 3,3'-(methylenebis((dihydroxyphenylene)azo))bis-, potassium sodium salt; potassium sodium 3-[(*E*)-(6-{3,4-dihydroxy-2-[(*Z*)-(3-sulfonatophenyl)diazenyl]benzyl}-2,3-dihydroxyphenyl)diazenyl]benzenesulfonate	432-590-4	243869-48-9	Eye Irrit. 2 Aquatic Chronic 3	H319 H412	GHS07 Wng	H319 H412			

▼M1

Indeksnr.	International kemisk identifikation	EF nr.	CAS nr.	Klassificering		Mærkning			Specifikke koncentrations-grænser, M-faktorer	Noter
				Fareklasse- og kategorikode(r)	Faresætnings-kode(r)	Piktogram-, signalords-kode(r)	Faresætnings-kode(r)	Suppl. faresætnings-kode(r)		
611-158-00-0	reaction product of: 2,3,4,2',3',4'-hexahydroxy-5,5'-diacethyl-diphenylmethane and 6-diazo-5,6-dihydro-5-oxo-1-naphthalenesulfonylchloride and 3-diazo-3,4-dihydro-6-methoxy-4-oxo-1-naphthalenesulfonylchloride	421-520-8	—	**** Aquatic Chronic 4	**** H413	****	**** H413			
611-159-00-6	disodium 4-amino-6-((4-((4-(2,4-diaminophenyl)azo)phenylsulfamoyl)phenyl)azo)-5-hydroxy-3-((4-nitrophenyl)azo)naphthalene-2,7-disulfonate	421-880-6	—	Eye Dam. 1 Aquatic Chronic 3	H318 H412	GHS05 Dgr	H318 H412			

611-160-00-1	reaction mass of: 1,1,1-tris(phenyl-4'-(3"-diazo-3",4"-dihydro-4"-oxo-naphthalene-1"-sulfonato)ethane;
	1,1,1-tris(phenyl-4'-(6"-diazo-5",6"-dihydro-5"-oxo-naphthalene-1"-sulfonato)ethane;
	reaction product of 1,1,1-tris(*p*-hydroxyphenyl)ethane with 6-diazo-5,6-dihydro-5-oxo-1-naphthylsulfonylchloride and 3-diazo-3,4-dihydro-4-oxo-1-naphthylsulfonylchloride (2:1);
	reaction product of 1,1,1-tris(*p*-hydroxyphenyl)ethane with 6-diazo-5,6-dihydro-5-oxo-1-naphthylsulfonylchloride and 3-diazo-3,4-dihydro-4-oxo-1-naphthylsulfonylchloride (1:2)
		422-760-6	—	****
				Aquatic Chronic 4
					****
					H413
						****	****
							H413			

▼M1

Indeksnr.	International kemisk identifikation	EF nr.	CAS nr.	Klassificering		Mærkning			Specifikke koncentrations-grænser, M-faktorer	Noter
				Fareklasse- og kategorikode(r)	Faresætnings-kode(r)	Piktogram-, signalords-kode(r)	Faresætnings-kode(r)	Suppl. faresætnings-kode(r)		
611-161-00-7	trisodium [1,2'-(2-(8-amino-3,5-disulfonatonaphthalene)azo)-(4'-nitrobenzene)diolato-*O,O,N*][(*Z*)-2,2-((phenylcarbamoylprop-1'-enyl)azo)-5-sulfamoylbenzene)diolato-*O,O,N*]chromate(III)	423-100-1	—	Eye Dam. 1	H318	GHS05 Dgr	H318			
611-162-00-2	2,4-bis(((2-(dimethylammonio)ethyloxy)carbonyl)phen-2-ylazo)benzene-1,3-diolbis(methanesulfonate)	429-600-4	—	Acute Tox. 4 * Eye Dam. 1 Aquatic Chronic 2	H302 H318 H411	GHS05 GHS07 GHS09 Dgr	H302 H318 H411			
611-163-00-8	2,4-bis(((2-(dimethylammonio)ethyloxy)carbonyl)phen-2-ylazo)benzene-1,3-diol sulfate	429-610-9	—	Acute Tox. 4 * Eye Dam. 1 Aquatic Chronic 2	H302 H318 H411	GHS05 GHS07 GHS09 Dgr	H302 H318 H411			
611-164-00-3	reaction mass of: 2,2'-dimethyl-2,2'-azobutanenitrile; 2-methylpentanenitrile-2-azo-2'-(2'-methylpropanenitrile); 2,2'-dimethyl-2,2'-azoheptanenitrile; 2-methylheptanenitrile-2-azo-2'-(2'-methylpropanenitrile); 2-methylheptanenitrile-2-azo-2'-(2'-methylbutanenitrile)	429-710-2	—	Self React D Acute Tox. 4 * Aquatic Chronic 2	H242 H302 H411	GHS02 GHS07 GHS09 Dgr	H242 H302 H411			
611-165-00-9	reaction mass of: tetrasodium 4-amino-6-(5-(2,6-difluoropyrimidin-4-ylamino)-2-sulfonatophenylazo)-5-hydroxy-3-(4-(sulfatoethylsulfonyl)phenylazo)naphthalene-2,7-disulfonate; tetrasodium 4-amino-6-(5-(4,6-difluoropyrimidin-2-ylamino)-2-sulfonatophenylazo)-5-hydroxy-3-(4-(2-sulfatoethylsulfonyl)phenylazo)naphthalene-2,7-disulfonate	431-830-5	—	Aquatic Chronic 3	H412	—	H412			

▼M1

Indeksnr.	International kemisk identifikation	EF nr.	CAS nr.	Klassificering		Mærkning			Specifikke koncentrations-grænser, M-faktorer	Noter
				Fareklasse- og kategorikode(r)	Faresætnings-kode(r)	Piktogram-, signalords-kode(r)	Faresætnings-kode(r)	Suppl. faresætnings-kode(r)		
611-166-00-4	reaction mass of: pentasodium 4-amino-5-hydroxy-3-{(*E*)-4-[2-(sulfonatooxy)ethylsulfonyl]phenylazo}-6-{(*E*)-2-sulfonato-4-[2-(sulfonatooxy)ethylsulfonyl]phenylazo}-naphthalene-2,7-disulfonate; tetrasodium 4-amino-5-hydroxy-3-{(*E*)-4-[2-(sulfonatooxy)ethylsulfonyl]phenylazo}-6-[(*E*)-2-sulfonato-4-(vinylsulfonyl)phenylazo]naphthalene-2,7-disulfonate; tetrasodium 4-amino-5-hydroxy-6-{(*E*)-2-sulfonato-4-[2-(sulfonatooxy)ethylsulfonyl]phenylazo}-3-[(*E*)-4-(vinylsulfonyl)phenylazo]-naphthalene-2,7-disulfonate	432-100-9	—	Eye Dam. 1 Aquatic Chronic 3	H318 H412	GHS05 Dgr	H318 H412			
611-167-00-X	sodium bis[tris(2-hydroxyethyl)ammonium][6-anilino-4'-(4,8-disulfonato-2-naphthylazo)-5'-methyl-3-sulfonatonaphthalene-2-azobenzene-1,2'-diolato]cuprate(II)	435-240-9	—	Aquatic Chronic 3	H412	—	H412			
611-168-00-5	reaction mass of: 3-[[4-chloro-6-[[7-[(1,5-disulfo-2-naphthalenyl)azo]-8-hydroxy-3,6-disulfo-1-naphthalenyl]amino]-1,3,5-triazin-2-yl]amino]-5-[[4-chloro-6-[[8-hydroxy-3,6-disulfo-7-[(2-sulfophenyl)azo]-1-naphthalenyl]amino]-1,3,5-triazin-2-yl]amino]benzoic acid; 3,5-bis[[4-chloro-6-[[7-[(1,5-disulfo-2-naphthalenyl)azo]-8-hydroxy-3,6-disulfo-1-naphthalenyl]amino]-1,3,5-triazin-2-yl]amino]benzoic acid	435-440-6	—	Eye Dam. 1	H318	GHS05 Dgr	H318			

▼M1

Indeksnr.	International kemisk identifikation	EF nr.	CAS nr.	Klassificering		Mærkning			Specifikke koncentrations-grænser, M-faktorer	Noter
				Fareklasse- og kategorikode(r)	Faresætnings-kode(r)	Piktogram-, signalords-kode(r)	Faresætnings-kode(r)	Suppl. faresætnings-kode(r)		
611-169-00-0	sodium 5-(2-carboxyphenylazo)-6-hydroxynaphthalene-2-sulfonate	435-800-2	—	Aquatic Chronic 3	H412	—	H412			
611-170-00-6	reaction mass of: trisodium 2-((1-(2-hydroxy-κ-*O*-5-(2-sulfonatoethan-sulfonyl)phenylazo-κ-N^2)-1-phenyl-methyl)azo-κ-N^1)-4-sulfonatoben-zoate(5-)-κ-*O*)cuprate(II); disodium 2-((1-(5-ethenesulfonyl-2-hydroxy-κ-*O*-phenylazo-κ-N^2)-1-phenylmethyl)azo-κ-N^1)-4-sulfona-tobenzoate-κ-*O*-(5-))cuprate(II)	435-880-9	—	Aquatic Chronic 3	H412	—	H412			
611-171-00-1	reaction mass of: trisodium 3-(5-(2,6-difluoropyrimidin-4-ylamino)-2-sulfonatophenylazo)-5-(4-fluoro-6-morpholin-4-yl-1,3,5-triazin-2-ylamino)-4-hydroxy-2,7-naphthale-nedisulfonate; trisodium 3-(5-(4,6-difluoropyri-midin-2-ylamino)-2-sulfonatopheny-lazo)-5-(4-fluoro-6-morpholin-4-yl-1,3,5-triazin-2-ylamino)-4-hydroxy-2,7-naphthalenedisulfonate	436-890-6	—	Eye Dam. 1 Aquatic Chronic 3	H318 H412	GHS05 Dgr	H318 H412			
611-172-00-7	reaction mass of: triammonium 6-amino-3-((2,5-diethoxy-4-(3-phosp-honophenyl)azo)phenyl)azo-4-hydroxy-2-naphthalenesulfonate; diammonium 3-((4-((7-amino-1-hydroxy-3-sulfo-naphthalen-2-yl)azo)-2,5-diethoxyp-henyl)azo)benzoate	438-310-7	—	Self-react. C**** Repr. 2 Acute Tox. 4 * STOT RE 2 * Aquatic Chronic 3	H242 H361f*** H302 H373** H412	GHS02 GHS08 GHS07 Dgr	H242 H361f*** H302 H373** H412			

▼M1

Indeksnr.	International kemisk identifikation	EF nr.	CAS nr.	Klassificering		Mærkning			Specifikke koncentrations-grænser, M-faktorer	Noter
				Fareklasse- og kategorikode(r)	Faresætnings-kode(r)	Piktogram-, signalords-kode(r)	Faresætnings-kode(r)	Suppl. faresætnings-kode(r)		
611-173-00-2	reaction mass of: 3-[3-carbamoyl-5-(5-{4-chloro-6-[4-(2-sulfonatooxyethylsulfonyl)anilino]-1,3,5-triazin-2-ylamino}-2-sulfonatophenylazo)-1,2-dihydro-6-hydroxy-4-methyl-2-oxo-1-pyridyl]propanoic acid, trisodium salt; 3-[3-carbamoyl-5-(5-{4-chloro-6-[4-(vinylsulfonyl)anilino]-1,3,5-triazin-2-ylamino}-2-sulfonatophenylazo)-1,2-dihydro-6-hydroxy-4-methyl-2-oxo-1-pyridyl]propanoic acid, disodium salt	440-510-4	—	Eye Dam. 1 Skin Sens. 1	H318 H317	GHS05 GHS07 Dgr	H318 H317			
611-174-00-8	reaction mass of: 3-[5-(4-ethenesulfonylbutyrylamino)-2-sulfophenylazo]-5-{4-chloro-[6-(4-(3-amino-5-hydroxy-2,7-disulfonaphthalene-4-ylazo)-3-sulfophenylamino]-1,3,5-triazin-2-ylamino}-4-hydroxynaphthalene-2,7-disulfonic acid, sodium salt; 3-[5-(4-(2-chloroethanesulfonyl)butyrylamino)-2-sulfophenylazo]-5-{4-chloro-[6-(4-(3-amino-5-hydroxy-2,7-disulfonaphthalene-4-ylazo)-3-sulfophenylamino]-1,3,5-triazin-2-ylamino}-4-hydroxynaphthalene-2,7-disulfonic acid, sodium salt	442-290-5	457624-86-1	Eye Dam. 1	H318	GHS05 Dgr	H318			
611-175-00-3	reaction mass of: trisodium 5-{4-chloro-6-[*N*-ethyl-(3-(2-sulfonatooxy)ethylsulfonyl)anilino]-1,3,5-triazin-2-ylamino}-4-hydroxy-3-[4-(vinylsulfonyl)phenylazo]naphthalene-2,7-disulfonate;	444-050-5	—	Eye Dam. 1 Aquatic Chronic 3	H318 H412	GHS05 Dgr	H318 H412			

▼M1

Indeksnr.	International kemisk identifikation	EF nr.	CAS nr.	Klassificering		Mærkning			Specifikke koncentrations-grænser, M-faktorer	Noter
				Fareklasse- og kategorikode(r)	Faresætnings-kode(r)	Piktogram-, signalords-kode(r)	Faresætnings-kode(r)	Suppl. faresætnings-kode(r)		
	trisodium 5-{4-chloro-6-[*N*-ethyl-3-(vinylsulfonyl)anilino]-1,3,5-triazin-2-ylamino}-4-hydroxy-3-[4-(2-(sulfonatooxy)ethylsulfonyl)phenylazo]naphthalene-2,7-disulfonate; disodium 5-{4-chloro-6-[*N*-ethyl-3-(vinylsulfonyl)anilino]-1,3,5-triazin-2-ylamino}-4-hydroxy-3-[(4-vinylsulfonyl)phenylazo]naphthalene-2,7-disulfonate; tetrasodium 5-{4-chloro-6-[*N*-ethyl-3-(2-(sulfonatooxy)ethylsulfonyl)anilino]-1,3,5-triazin-2-ylamino}-3-[4-(2-(sulfonatooxy)ethylsulfonyl)phenylazo]-4-hydroxynaphthalene-2,7-disulfonate									
611-176-00-9	2,6-bis(2,3,4-trihydroxybenzyl)-*p*-cresol ester with 6-diazo-5,6-dihydro-5-oxo-1-naphthalenesulfonate	444-250-2	—	Self-react. C**** Aquatic Chronic 2	H242 H411	GHS02 GHS09 Dgr	H242 H411			

611-177-00-4	reaction mass of: pentasodium bis[6-anilino-3,5'-disulfonato-naphthalene-2-azobenzene-1,2'-diolato]cobaltate(III);
	tetrasodium [6-anilino-3,5'-disulfonatonaphthalene-2-azobenzene-1,2'-diolato][6-anilino-5'-sulfamoyl-3-sulfonatonaphthalene-2-azobenzene-1,2'-diolato]cobaltate(III);
	trisodium bis[6-anilino-5'-sulfamoyl-3-sulfonatonaphthalene-2-azobenzene-1,2'-diolato]cobaltate(III)
		444-290-0	508202-43-5	Eye Dam. 1
				Skin Sens. 1
				Aquatic Chronic 3
					H318
					H317
					H412
						GHS05
						GHS07
						Dgr
							H318
							H317
							H412			

▼M1

Indeksnr.	International kemisk identifikation	EF nr.	CAS nr.	Klassificering		Mærkning			Specifikke koncentrations-grænser, M-faktorer	Noter
				Fareklasse- og kategorikode(r)	Faresætnings-kode(r)	Piktogram-, signalords-kode(r)	Faresætnings-kode(r)	Suppl. faresætnings-kode(r)		
611-178-00-X	reaction mass of: pentasodium 4-amino-5-hydroxy-3-{(*E*)-4-[2-(sulfonatooxy)ethylsulfonyl]phenylazo}-6-{(*E*)-2-sulfonato-4-[2-(sulfonatooxy)ethylsulfonyl]phenylazo}-naphthalene-2,7-disulfonate; tetrasodium 4-amino-5-hydroxy-3-{(*E*)-4-[2-(sulfonatooxy)ethylsulfonyl]phenylazo}-6-[(*E*)-2-sulfonato-4-(vinylsulfonyl)phenylazo]naphthalene-2,7-disulfonate; tetrasodium 4-amino-5-hydroxy-6-[(*E*)-2-sulfonato-4-[2-(sulfonatooxy)ethylsulfonyl]phenylazo}-3-[(*E*)-4-(vinylsulfonyl)phenylazo]-naphthalene-2,7-disulfonate; trisodium 4-amino-5-hydroxy-3-[(*E*)-4-(vinylsulfonyl)phenylazo]-6-[(*E*)-2-sulfonato-4-(vinylsulfonyl)phenylazo]naphthalene-2,7-disulfonate; trisodium 4-amino-5-hydroxy-3-[(2-hydroxyethylsulfonyl)-phenylazo]-6-[(*E*)-2-sulfonato-4-(vinylsulfonyl)phenylazo]naphthalene-2,7-disulfonate; trisodium 4-amino-5-hydroxy-3-[(*E*)-4-(vinylsulfonyl)phenylazo]-6-[-2-sulfonato-4-(2-hydroxyethylsulfonyl)phenylazo]naphthalene-2,7-disulfonate	445-280-9	—	Eye Dam. 1 Skin Sens. 1 Aquatic Chronic 3	H318 H317 H412	GHS05 GHS07 Dgr	H318 H317 H412			

▼M1

Indeksnr.	International kemisk identifikation	EF nr.	CAS nr.	Klassificering		Mærkning			Specifikke koncentrations-grænser, M-faktorer	Noter
				Fareklasse- og kategorikode(r)	Faresætnings-kode(r)	Piktogram-, signalords-kode(r)	Faresætnings-kode(r)	Suppl. faresætnings-kode(r)		
611-179-00-5	reaction mass of: pentasodium 2-[[8-[[4-chloro-6-[[4-(2-sulfonato ethylsulfonyl)]phenyl]amino]-1,3,5-triazin-2-yl]amino-1- hydroxy-3,6-disulfonato-2-naphthalenyl]azo]-naphthalene-1,5-disulfonate; 2-[[8-[[4-chloro-6-[[4-[[2-ethenyl]-sulfonyl]phenyl]amino]-1,3,5-triazin-2-yl]amino]-1-hydroxy-3,6-disulfonato-2-naphthalenyl]azo]-naphthalene-1,5-disulfonate	450-010-8	—	Eye Dam. 1 Skin Sens. 1	H318 H317	GHS05 GHS07 Dgr	H318 H317			
611-180-00-0	iron, complexes with diazotised 4-aminobenzenesulfonamide,diazotised 3-aminobenzenesulfonic acid, diazotised 3-amino-4-hydroxybenzenesulfonamide,diazotised 3-amino-4-hydroxy-N-phenylbenzenesulfonamide, diazotised 5-amino-2-(phenylamino)benzenesulfonic acid and resorcinol, sodium salts	417-850-7	—	Aquatic Chronic 2	H411	GHS09	H411			

▼B

612-001-00-9	mono-methylamine; [1] di-methylamine; [2] tri-methylamine [3]	200-820-0 [1] 204-697-4 [2] 200-875-0 [3]	74-89-5 [1] 124-40-3 [2] 75-50-3 [3]	Flam. Gas 1 Press. Gas Acute Tox. 4 * STOT SE 3 Skin Irrit. 2 Eye Dam. 1	H220 H332 H335 H315 H318	GHS02 GHS04 GHS05 GHS07 Dgr	H220 H332 H335 H315 H318		* Skin Irrit. 2; H315: C ≥ 5 % Eye Dam. 1; H318: C ≥ 5 % Eye Irrit. 2; H319: 0,5 % ≤ C < 5 % STOT SE 3; H335: C ≥ 5 %	U 5

▼B

Indeksnr.	International kemisk identifikation	EF nr.	CAS nr.	Klassificering		Mærkning			Specifikke koncentrations-grænser, M-faktorer	Noter
				Fareklasse- og kategorikode(r)	Faresætnings-kode(r)	Piktogram-, signalords-kode(r)	Faresætnings-kode(r)	Suppl. faresætnings-kode(r)		
612-001-01-6	mono-methylamine ...%; [1] di-methylamine ...%; [2] tri-methylamine ...% [3]	200-820-0 [1] 204-697-4 [2] 200-875-0 [3]	74-89-5 [1] 124-40-3 [2] 75-50-3 [3]	Flam. Liq. 1 Acute Tox. 4 * Acute Tox. 4 * Skin Corr. 1B	H224 H332 H302 H314	GHS02 GHS05 GHS07 Dgr	H224 H332 H302 H314		* STOT SE 3; H335: C ≥ 5 %	B
612-002-00-4	ethylamine	200-834-7	75-04-7	Flam. Gas 1 Press. Gas Eye Irrit. 2 STOT SE 3	H220 H319 H335	GHS02 GHS04 GHS07 Dgr	H220 H319 H335			U
612-003-00-X	diethylamine	203-716-3	109-89-7	Flam. Liq. 2 Acute Tox. 4 * Acute Tox. 4 * Acute Tox. 4 * Skin Corr. 1A	H225 H332 H312 H302 H314	GHS02 GHS05 GHS07 Dgr	H225 H332 H312 H302 H314		STOT SE 3; H335: C ≥ 1 %	
612-004-00-5	triethylamine	204-469-4	121-44-8	Flam. Liq. 2 Acute Tox. 4 * Acute Tox. 4 * Acute Tox. 4 * Skin Corr. 1A	H225 H332 H312 H302 H314	GHS02 GHS05 GHS07 Dgr	H225 H332 H312 H302 H314		STOT SE 3; H335: C ≥ 1 %	
612-005-00-0	butylamine	203-699-2	109-73-9	Flam. Liq. 2 Acute Tox. 4 * Acute Tox. 4 * Acute Tox. 4 * Skin Corr. 1A	H225 H332 H312 H302 H314	GHS02 GHS05 GHS07 Dgr	H225 H332 H312 H302 H314		STOT SE 3; H335: C ≥ 1 %	
612-006-00-6	ethylenediamine; 1,2-diaminoethane	203-468-6	107-15-3	Flam. Liq. 3 Acute Tox. 4 * Acute Tox. 4 * Skin Corr. 1B Resp. Sens. 1 Skin Sens. 1	H226 H312 H302 H314 H334 H317	GHS02 GHS08 GHS05 GHS07 Dgr	H226 H312 H302 H314 H334 H317			

▼B

Indeksnr.	International kemisk identifikation	EF nr.	CAS nr.	Klassificering		Mærkning			Specifikke koncentrations-grænser, M-faktorer	Noter
				Fareklasse- og kategorikode(r)	Faresætnings-kode(r)	Piktogram-, signalords-kode(r)	Faresætnings-kode(r)	Suppl. faresætnings-kode(r)		
612-007-00-1	2-aminopropane; isopropylamine	200-860-9	75-31-0	Flam. Liq. 1 Eye Irrit. 2 STOT SE 3 Skin Irrit. 2	H224 H319 H335 H315	GHS02 GHS07 Dgr	H224 H319 H335 H315			
612-008-00-7	aniline	200-539-3	62-53-3	Carc. 2 Muta. 2 Acute Tox. 3 * Acute Tox. 3 * Acute Tox. 3 * STOT RE 1 Eye Dam. 1 Skin Sens. 1 Aquatic Acute 1	H351 H341 H331 H311 H301 H372 ** H318 H317 H400	GHS06 GHS08 GHS05 GHS09 Dgr	H351 H341 H331 H311 H301 H372 ** H318 H317 H400		* STOT RE 1; H372: C ≥ 1 % STOT RE 2; H373: 0,2 % ≤ C < 1 %	
612-009-00-2	salts of aniline	—	—	Carc. 2 Muta. 2 Acute Tox. 3 * Acute Tox. 3 * Acute Tox. 3 * STOT RE 1 Eye Dam. 1 Skin Sens. 1 Aquatic Acute 1	H351 H341 H331 H311 H301 H372 ** H318 H317 H400	GHS06 GHS08 GHS05 GHS09 Dgr	H351 H341 H331 H311 H301 H372 ** H318 H317 H400		* STOT RE 1; H372: C ≥ 1 % STOT RE 2; H373: 0,2 % ≤ C < 1 %	A
612-010-00-8	chloroanilines (with exception of those specified elsewhere in this Annex)	—	—	Acute Tox. 3 * Acute Tox. 3 * Acute Tox. 3 * STOT RE 2 * Aquatic Acute 1 Aquatic Chronic 1	H331 H311 H301 H373 ** H400 H410	GHS06 GHS08 GHS09 Dgr	H331 H311 H301 H373 ** H410			C

▼B

Indeksnr.	International kemisk identifikation	EF nr.	CAS nr.	Klassificering		Mærkning			Specifikke koncentrations-grænser, M-faktorer	Noter
				Fareklasse- og kategorikode(r)	Faresætnings-kode(r)	Piktogram-, signalords-kode(r)	Faresætnings-kode(r)	Suppl. faresætnings-kode(r)		
612-011-00-3	4-nitrosoaniline	211-535-6	659-49-4	Acute Tox. 4 * Acute Tox. 4 * Acute Tox. 4 *	H332 H312 H302	GHS07 Wng	H332 H312 H302			
612-012-00-9	*o*-nitroaniline; [1] *m*-nitroaniline; [2] *p*-nitroaniline [3]	201-855-4 [1] 202-729-1 [2] 202-810-1 [3]	88-74-4 [1] 99-09-2 [2] 100-01-6 [3]	Acute Tox. 3 * Acute Tox. 3 * Acute Tox. 3 * STOT RE 2 * Aquatic Chronic 3	H331 H311 H301 H373 ** H412	GHS06 GHS08 Dgr	H331 H311 H301 H373 ** H412			C
612-013-00-4	3-aminobenzene sulphonic acid; metanilic acid	204-473-6	121-47-1	Acute Tox. 4 * Acute Tox. 4 * Acute Tox. 4 *	H332 H312 H302	GHS07 Wng	H332 H312 H302			
612-014-00-X	sulphanilic acid; 4-aminobenzenesulphonic acid	204-482-5	121-57-3	Eye Irrit. 2 Skin Irrit. 2 Skin Sens. 1	H319 H315 H317	GHS07 Wng	H319 H315 H317			
612-015-00-5	*N*-methylaniline	202-870-9	100-61-8	Acute Tox. 3 * Acute Tox. 3 * Acute Tox. 3 * STOT RE 2 * Aquatic Acute 1 Aquatic Chronic 1	H331 H311 H301 H373 ** H400 H410	GHS06 GHS08 GHS09 Dgr	H331 H311 H301 H373 ** H410			
612-016-00-0	*N*,*N*-dimethylaniline	204-493-5	121-69-7	Carc. 2 Acute Tox. 3 * Acute Tox. 3 * Acute Tox. 3 * Aquatic Chronic 2	H351 H331 H311 H301 H411	GHS06 GHS08 GHS09 Dgr	H351 H331 H311 H301 H411			

▼M1

Indeksnr.	International kemisk identifikation	EF nr.	CAS nr.	Klassificering		Mærkning			Specifikke koncentrations-grænser, M-faktorer	Noter
				Fareklasse- og kategorikode(r)	Faresætnings-kode(r)	Piktogram-, signalords-kode(r)	Faresætnings-kode(r)	Suppl. faresætnings-kode(r)		
612-017-00-6	*N*-methyl-*N*-2,4,6-tetranitroaniline; tetryl	207-531-9	479-45-8	Expl. 1.1 Acute Tox. 3 * Acute Tox. 3 * Acute Tox. 3 * STOT RE 2	H201 H331 H311 H301 H373**	GHS01 GHS06 GHS08 Dgr	H201 H331 H311 H301 H373**			
612-018-00-1	bis(2,4,6-trinitrophenyl)amine; hexyl	205-037-8	131-73-7	Expl. 1.1 Acute Tox. 2 * Acute Tox. 1 Acute Tox. 2 * STOT RE 2 Aquatic Chronic 2	H201 H330 H310 H300 H373** H411	GHS01 GHS06 GHS08 GHS09 Dgr	H201 H330 H310 H300 H373** H411			
612-019-00-7	dipicrylamine, ammonium salt	220-639-0	2844-92-0	Expl. 1.1 Acute Tox. 2 * Acute Tox. 1 Acute Tox. 2 * STOT RE 2 Aquatic Chronic 2	H201 H330 H310 H300 H373** H411	GHS01 GHS06 GHS08 GHS09 Dgr	H201 H330 H310 H300 H373** H411			

▼B

612-020-00-2	1-naphthylamine	205-138-7	134-32-7	Acute Tox. 4 * Aquatic Chronic 2	H302 H411	GHS07 GHS09 Wng	H302 H411			
612-022-00-3	2-naphthylamine	202-080-4	91-59-8	Carc. 1A Acute Tox. 4 * Aquatic Chronic 2	H350 H302 H411	GHS08 GHS07 GHS09 Dgr	H350 H302 H411		Carc. 1A; H350: C ≥ 0,01 %	

▼B

Indeksnr.	International kemisk identifikation	EF nr.	CAS nr.	Klassificering		Mærkning			Specifikke koncentrations-grænser, M-faktorer	Noter
				Fareklasse- og kategorikode(r)	Faresætnings-kode(r)	Piktogram-, signalords-kode(r)	Faresætnings-kode(r)	Suppl. faresætnings-kode(r)		
612-023-00-9	phenylhydrazine; [1] phenylhydrazinium chloride; [2] phenylhydrazine hydrochloride; [3] phenylhydrazinium sulphate (2:1) [4]	202-873-5 [1] 200-444-7 [2] 248-259-0 [3] 257-622-2 [4]	100-63-0 [1] 59-88-1 [2] 27140-08-5 [3] 52033-74-6 [4]	Carc. 1B Muta. 2 Acute Tox. 3 * Acute Tox. 3 * Acute Tox. 3 * STOT RE 1 Eye Irrit. 2 Skin Irrit. 2 Skin Sens. 1 Aquatic Acute 1	H350 H341 H331 H311 H301 H372 ** H319 H315 H317 H400	GHS06 GHS08 GHS09 Dgr	H350 H341 H331 H311 H301 H372 ** H319 H315 H317 H400			
612-024-00-4	*m*-toluidine; 3-aminotoluene	203-583-1	108-44-1	Acute Tox. 3 * Acute Tox. 3 * Acute Tox. 3 * STOT RE 2 * Aquatic Acute 1	H331 H311 H301 H373 ** H400	GHS06 GHS08 GHS09 Dgr	H331 H311 H301 H373 ** H400			
612-025-00-X	nitrotoluidines, with the exception of those specified elsewhere in this Annex	—	—	Acute Tox. 3 * Acute Tox. 3 * Acute Tox. 3 * STOT RE 2 * Aquatic Chronic 2	H331 H311 H301 H373 ** H411	GHS06 GHS08 GHS09 Dgr	H331 H311 H301 H373 ** H411			C
612-026-00-5	diphenylamine	204-539-4	122-39-4	Acute Tox. 3 * Acute Tox. 3 * Acute Tox. 3 * STOT RE 2 * Aquatic Acute 1 Aquatic Chronic 1	H331 H311 H301 H373 ** H400 H410	GHS06 GHS08 GHS09 Dgr	H331 H311 H301 H373 ** H410			

▼B

Indeksnr.	International kemisk identifikation	EF nr.	CAS nr.	Klassificering		Mærkning			Specifikke koncentrations-grænser, M-faktorer	Noter
				Fareklasse- og kategorikode(r)	Faresætnings-kode(r)	Piktogram-, signalords-kode(r)	Faresætnings-kode(r)	Suppl. faresætnings-kode(r)		
612-027-00-0	xylidines with the exception of those specified elsewhere in this Annex; dimethyl anilines with the exception of those specified elsewhere in this Annex	—	—	Acute Tox. 3 * Acute Tox. 3 * Acute Tox. 3 * STOT RE 2 * Aquatic Chronic 2	H331 H311 H301 H373 ** H411	GHS06 GHS08 GHS09 Dgr	H331 H311 H301 H373 ** H411			C
612-028-00-6	*p*-phenylenediamine	203-404-7	106-50-3	Acute Tox. 3 * Acute Tox. 3 * Acute Tox. 3 * Eye Irrit. 2 Skin Sens. 1 Aquatic Acute 1 Aquatic Chronic 1	H331 H311 H301 H319 H317 H400 H410	GHS06 GHS09 Dgr	H331 H311 H301 H319 H317 H410			
612-029-00-1	benzene-1,4-diamine dihydrochloride; *p*-phenylenediamine dihydrochloride	210-834-9	624-18-0	Acute Tox. 3 * Acute Tox. 3 * Acute Tox. 3 * Eye Irrit. 2 Skin Sens. 1 Aquatic Acute 1 Aquatic Chronic 1	H331 H311 H301 H319 H317 H400 H410	GHS06 GHS09 Dgr	H331 H311 H301 H319 H317 H410			
612-030-00-7	2-methyl-*p*-phenylenediamine sulphate [1]	210-431-8 [1] 228-871-4 [2]	615-50-9 [1] 6369-59-1 [2]	Acute Tox. 3 * Acute Tox. 4 * Acute Tox. 4 * Skin Sens. 1 Aquatic Chronic 2	H301 H332 H312 H317 H411	GHS06 GHS09 Dgr	H301 H332 H312 H317 H411			

▼B

Indeksnr.	International kemisk identifikation	EF nr.	CAS nr.	Klassificering		Mærkning			Specifikke koncentrations-grænser, M-faktorer	Noter
				Fareklasse- og kategorikode(r)	Faresætnings-kode(r)	Piktogram-, signalords-kode(r)	Faresætnings-kode(r)	Suppl. faresætnings-kode(r)		
612-031-00-2	*N*,*N*-dimethylbenzene-1,3-diamine; [1] 4-amino-*N*,*N*-dimethylaniline; 3-amino-*N*,*N*'-dimethylaniline [2]	220-623-3 [1] 202-807-5 [2]	2836-04-6 [1] 99-98-9 [2]	Acute Tox. 3 * Acute Tox. 3 * Acute Tox. 3 *	H331 H311 H301	GHS06 Dgr	H331 H311 H301			C
612-032-00-8	*N*,*N*,*N*',*N*'-tetramethyl-*p*-phenylene-diamine	202-831-6	100-22-1	Acute Tox. 4 * Acute Tox. 4 * Acute Tox. 4 *	H332 H312 H302	GHS07 Wng	H332 H312 H302			
612-033-00-3	2-aminophenol	202-431-1	95-55-6	Muta. 2 Acute Tox. 4 * Acute Tox. 4 *	H341 H332 H302	GHS08 GHS07 Wng	H341 H332 H302			
▼M1 612-034-00-9	2-amino-4,6-dinitrophenol; picramic acid	202-544-6	96-91-3	Expl. 1.1 Acute Tox. 4 * Acute Tox. 4 * Acute Tox. 4 * Aquatic Chronic 3	H201 H332 H312 H302 H412	GHS01 GHS07 Dgr	H201 H332 H312 H302 H412			
▼B 612-034-01-6	2-amino-4,6-dinitrophenol; picramic acid; [≥ 20 % water]	202-544-6	96-91-3	Acute Tox. 4 * Acute Tox. 4 * Acute Tox. 4 * Aquatic Chronic 3	H332 H312 H302 H412	GHS07 Wng	H332 H312 H302 H412			G
612-035-00-4	2-methoxyaniline; *o*-anisidine	201-963-1	90-04-0	Carc. 1B Muta. 2 Acute Tox. 3 * Acute Tox. 3 * Acute Tox. 3 *	H350 H341 H331 H311 H301	GHS06 GHS08 Dgr	H350 H341 H331 H311 H301			
612-036-00-X	3,3'-dimethoxybenzidine; *o*-dianisidine	204-355-4	119-90-4	Carc. 1B Acute Tox. 4 *	H350 H302	GHS08 GHS07 Dgr	H350 H302			

▼B

Indeksnr.	International kemisk identifikation	EF nr.	CAS nr.	Klassificering		Mærkning			Specifikke koncentrations-grænser, M-faktorer	Noter
				Fareklasse- og kategorikode(r)	Faresætnings-kode(r)	Piktogram-, signalords-kode(r)	Faresætnings-kode(r)	Suppl. faresætnings-kode(r)		
612-037-00-5	salts of 3,3'-dimethoxybenzidine; salts of *o*-dianisidine	—	—	Carc. 1B Acute Tox. 4 *	H350 H302	GHS08 GHS07 Dgr	H350 H302			A
612-038-00-0	2-nitro-*p*-anisidine; 4-methoxy-2-nitroaniline	202-547-2	96-96-8	Acute Tox. 2 * Acute Tox. 1 Acute Tox. 2 * STOT RE 2 * Aquatic Chronic 3	H330 H310 H300 H373 ** H412	GHS06 GHS08 Dgr	H330 H310 H300 H373 ** H412			
612-039-00-6	2-ethoxyaniline; *o*-phenetidine	202-356-4	94-70-2	Acute Tox. 3 * Acute Tox. 3 * Acute Tox. 3 * STOT RE 2 *	H331 H311 H301 H373 **	GHS06 GHS08 Dgr	H331 H311 H301 H373 **			
612-040-00-1	2,4-dinitroaniline	202-553-5	97-02-9	Acute Tox. 2 * Acute Tox. 1 Acute Tox. 2 * STOT RE 2 * Aquatic Chronic 2	H330 H310 H300 H373 ** H411	GHS06 GHS08 GHS09 Dgr	H330 H310 H300 H373 ** H411			
612-041-00-7	4,4'-bi-*o*-toluidine	204-358-0	119-93-7	Carc. 1B Acute Tox. 4 * Aquatic Chronic 2	H350 H302 H411	GHS08 GHS07 GHS09 Dgr	H350 H302 H411			
612-042-00-2	benzidine; 1,1'-biphenyl-4,4'-diamine; 4,4'-diaminobiphenyl; biphenyl-4,4'-ylenediamine	202-199-1	92-87-5	Carc. 1A Acute Tox. 4 * Aquatic Acute 1 Aquatic Chronic 1	H350 H302 H400 H410	GHS08 GHS07 GHS09 Dgr	H350 H302 H410		Carc. 1A; H350: C ≥ 0,01 %	

▼B

Indeksnr.	International kemisk identifikation	EF nr.	CAS nr.	Klassificering		Mærkning			Specifikke koncentrations-grænser, M-faktorer	Noter
				Fareklasse- og kategorikode(r)	Faresætnings-kode(r)	Piktogram-, signalords-kode(r)	Faresætnings-kode(r)	Suppl. faresætnings-kode(r)		
612-043-00-8	*N*,*N*'-dimethylbenzidine	—	2810-74-4	Acute Tox. 4 * Acute Tox. 4 * Acute Tox. 4 *	H332 H312 H302	GHS07 Wng	H332 H312 H302			
▼M1 612-044-00-3	*N*,*N*'-diacetylbenzidine	210-338-2	613-35-4	Carc. 1B Muta. 2 Acute Tox. 4 * Acute Tox. 4 * Acute Tox. 4 *	H350 H341 H332 H312 H302	GHS08 GHS07 Dgr	H350 H341 H332 H312 H302			
▼B 612-046-00-4	allylamine	203-463-9	107-11-9	Flam. Liq. 2 Acute Tox. 3 * Acute Tox. 3 * Acute Tox. 3 * Aquatic Chronic 2	H225 H331 H311 H301 H411	GHS02 GHS06 GHS09 Dgr	H225 H331 H311 H301 H411			
612-047-00-X	benzylamine	202-854-1	100-46-9	Acute Tox. 4 * Acute Tox. 4 * Skin Corr. 1B	H312 H302 H314	GHS05 GHS07 Dgr	H312 H302 H314			
612-048-00-5	dipropylamine	205-565-9	142-84-7	Flam. Liq. 2 Acute Tox. 4 * Acute Tox. 4 * Acute Tox. 4 * Skin Corr. 1A	H225 H332 H312 H302 H314	GHS02 GHS05 GHS07 Dgr	H225 H332 H312 H302 H314		STOT SE 3; H335: C ≥ 1 %	
612-049-00-0	di-*n*-butylamine; [1] di-*sec*-butylamine [2]	203-921-8 [1] 210-937-9 [2]	111-92-2 [1] 626-23-3 [2]	Flam. Liq. 3 Acute Tox. 4 * Acute Tox. 4 * Acute Tox. 4 *	H226 H332 H312 H302	GHS02 GHS07 Wng	H226 H332 H312 H302			

▼M1

Indeksnr.	International kemisk identifikation	EF nr.	CAS nr.	Klassificering		Mærkning			Specifikke koncentrations-grænser, M-faktorer	Noter
				Fareklasse- og kategorikode(r)	Faresætnings-kode(r)	Piktogram-, signalords-kode(r)	Faresætnings-kode(r)	Suppl. faresætnings-kode(r)		
612-050-00-6	cyclohexylamine	203-629-0	108-91-8	Flam. Liq. 3 Repr. 2 Acute Tox. 4 * Acute Tox. 4 * Skin Corr. 1B	H226 H361f*** H312 H302 H314	GHS02 GHS05 GHS08 GHS07 Dgr	H226 H361f*** H312 H302 H314			
▼B 612-051-00-1	4,4'-diaminodiphenylmethane; 4,4'-methylenedianiline	202-974-4	101-77-9	Carc. 1B Muta. 2 STOT SE 1 STOT RE 2 * Skin Sens. 1 Aquatic Chronic 2	H350 H341 H370 ** H373 ** H317 H411	GHS08 GHS07 GHS09 Dgr	H350 H341 H370 ** H373 ** H317 H411			
612-052-00-7	(*S*)-*sec*-butylamine; (*S*)-2-aminobutane; [1] (*R*)-*sec*-butylamine; (*R*)-2-aminobutane; [2] *sec*-butylamine; 2-aminobutane [3]	208-164-7 [1] 236-232-6 [2] 237-732-7 [3]	513-49-5 [1] 13250-12-9 [2] 13952-84-6 [3]	Flam. Liq. 2 Acute Tox. 4 * Acute Tox. 4 * Skin Corr. 1A Aquatic Acute 1	H225 H332 H302 H314 H400	GHS02 GHS05 GHS07 GHS09 Dgr	H225 H332 H302 H314 H400			C
612-053-00-2	*N*-ethylaniline	203-135-5	103-69-5	Acute Tox. 3 * Acute Tox. 3 * Acute Tox. 3 * STOT RE 2 *	H331 H311 H301 H373 **	GHS06 GHS08 Dgr	H331 H311 H301 H373 **			

▼B

Indeksnr.	International kemisk identifikation	EF nr.	CAS nr.	Klassificering		Mærkning			Specifikke koncentrations-grænser, M-faktorer	Noter
				Fareklasse- og kategorikode(r)	Faresætnings-kode(r)	Piktogram-, signalords-kode(r)	Faresætnings-kode(r)	Suppl. faresætnings-kode(r)		
612-054-00-8	*N*,*N*-diethylaniline	202-088-8	91-66-7	Acute Tox. 3 * Acute Tox. 3 * Acute Tox. 3 * STOT RE 2 * Aquatic Chronic 2	H331 H311 H301 H373 ** H411	GHS06 GHS08 GHS09 Dgr	H331 H311 H301 H373 ** H411		*	
612-055-00-3	*N*-methyl-*o*-toluidine; [1] *N*-methyl-*m*-toluidine; [2] *N*-methyl-*p*-toluidine [3]	210-260-9 [1] 211-795-0 [2] 210-769-6 [3]	611-21-2 [1] 696-44-6 [2] 623-08-5 [3]	Acute Tox. 3 * Acute Tox. 3 * Acute Tox. 3 * STOT RE 2 * Aquatic Chronic 3	H331 H311 H301 H373 ** H412	GHS06 GHS08 Dgr	H331 H311 H301 H373 ** H412			C
612-056-00-9	*N*,*N*-dimethyl-*p*-toluidine; [1] *N*,*N*-dimethyl-*m*-toluidine; [2] *N*,*N*-dimethyl-*o*-toluidine [3]	202-805-4 [1] 204-495-6 [2] 210-199-8 [3]	99-97-8 [1] 121-72-2 [2] 609-72-3 [3]	Acute Tox. 3 * Acute Tox. 3 * Acute Tox. 3 * STOT RE 2 * Aquatic Chronic 3	H331 H311 H301 H373 ** H412	GHS06 GHS08 Dgr	H331 H311 H301 H373 ** H412		*	C
▼M1										
612-057-00-4	piperazine; [solid]	203-808-3	110-85-0	Repr. 2 Skin Corr. 1B Resp. Sens. 1 Skin Sens. 1	H361fd H314 H334 H317	GHS05 GHS08 Dgr	H361fd H314 H334 H317			
612-057-01-1	piperazine; [liquid]	203-808-3	110-85-0	Repr. 2 Skin Corr. 1B Resp. Sens. 1 Skin Sens. 1	H361fd H314 H334 H317	GHS05 GHS08 Dgr	H361fd H314 H334 H317			

▼B

Indeksnr.	International kemisk identifikation	EF nr.	CAS nr.	Klassificering		Mærkning			Specifikke koncentrations-grænser, M-faktorer	Noter
				Fareklasse- og kategorikode(r)	Faresætnings-kode(r)	Piktogram-, signalords-kode(r)	Faresætnings-kode(r)	Suppl. faresætnings-kode(r)		
612-058-00-X	2,2'-iminodiethylamine; diethylenetriamine	203-865-4	111-40-0	Acute Tox. 4 * Acute Tox. 4 * Skin Corr. 1B Skin Sens. 1	H312 H302 H314 H317	GHS05 GHS07 Dgr	H312 H302 H314 H317			
612-059-00-5	3,6-diazaoctanethylenediamin; triethylenetetramine	203-950-6	112-24-3	Acute Tox. 4 * Skin Corr. 1B Skin Sens. 1 Aquatic Chronic 3	H312 H314 H317 H412	GHS05 GHS07 Dgr	H312 H314 H317 H412			
612-060-00-0	3,6,9-triazaundecamethylenediamine; tetraethylenepentamine	203-986-2	112-57-2	Acute Tox. 4 * Acute Tox. 4 * Skin Corr. 1B Skin Sens. 1 Aquatic Chronic 2	H312 H302 H314 H317 H411	GHS05 GHS07 GHS09 Dgr	H312 H302 H314 H317 H411			
612-061-00-6	3-aminopropyldimethylamine; *N*,*N*-dimethyl-1,3-diaminopropane	203-680-9	109-55-7	Flam. Liq. 3 Acute Tox. 4 * Skin Corr. 1B Skin Sens. 1	H226 H302 H314 H317	GHS02 GHS05 GHS07 Dgr	H226 H302 H314 H317			
612-062-00-1	3-aminopropyldiethylamine; *N*,*N*-diethyl-1,3-diaminopropane	203-236-4	104-78-9	Flam. Liq. 3 Acute Tox. 4 * Acute Tox. 4 * Skin Corr. 1B Skin Sens. 1	H226 H312 H302 H314 H317	GHS02 GHS05 GHS07 Dgr	H226 H312 H302 H314 H317			
612-063-00-7	3,3'-iminodi(propylamine); dipropylenetriamine	200-261-2	56-18-8	Acute Tox. 2 * Acute Tox. 3 * Acute Tox. 4 * Skin Corr. 1A Skin Sens. 1	H330 H311 H302 H314 H317	GHS06 GHS05 Dgr	H330 H311 H302 H314 H317			

▼B

Indeksnr.	International kemisk identifikation	EF nr.	CAS nr.	Klassificering		Mærkning			Specifikke koncentrations-grænser, M-faktorer	Noter
				Fareklasse- og kategorikode(r)	Faresætnings-kode(r)	Piktogram-, signalords-kode(r)	Faresætnings-kode(r)	Suppl. faresætnings-kode(r)		
612-064-00-2	3,6,9,12-tetra-azatetradecamethylenediamine; pentacthylenehexamine	223-775-9	4067-16-7	Skin Corr. 1B Skin Sens. 1 Aquatic Acute 1 Aquatic Chronic 1	H314 H317 H400 H410	GHS05 GHS07 GHS09 Dgr	H314 H317 H410			
612-065-00-8	polyethlyenepolyamines with the exception of those specified elsewhere in this Annex	—	—	Acute Tox. 4 * Acute Tox. 4 * Skin Corr. 1B Skin Sens. 1 Aquatic Acute 1 Aquatic Chronic 1	H312 H302 H314 H317 H400 H410	GHS05 GHS07 GHS09 Dgr	H312 H302 H314 H317 H410			
612-066-00-3	dicyclohexylamine	202-980-7	101-83-7	Acute Tox. 4 * Skin Corr. 1B Aquatic Acute 1 Aquatic Chronic 1	H302 H314 H400 H410	GHS05 GHS07 GHS09 Dgr	H302 H314 H410			
612-067-00-9	3-aminomethyl-3,5,5-trimethylcyclohexylamine	220-666-8	2855-13-2	Acute Tox. 4 * Acute Tox. 4 * Skin Corr. 1B Skin Sens. 1 Aquatic Chronic 3	H312 H302 H314 H317 H412	GHS05 GHS07 Dgr	H312 H302 H314 H317 H412			
612-068-00-4	3,3'-dichlorobenzidine; 3,3'-dichlorobiphenyl-4,4'-ylenediamine	202-109-0	91-94-1	Carc. 1B Acute Tox. 4 * Skin Sens. 1 Aquatic Acute 1 Aquatic Chronic 1	H350 H312 H317 H400 H410	GHS08 GHS07 GHS09 Dgr	H350 H312 H317 H410			
612-069-00-X	salts of 3,3'-dichlorobenzidine; salts of 3,3'-dichlorobiphenyl-4,4'-ylenediamine	—	—	Carc. 1B Acute Tox. 4 * Skin Sens. 1 Aquatic Acute 1 Aquatic Chronic 1	H350 H312 H317 H400 H410	GHS08 GHS07 GHS09 Dgr	H350 H312 H317 H410			A

▼B

Indeksnr.	International kemisk identifikation	EF nr.	CAS nr.	Klassificering		Mærkning			Specifikke koncentrations-grænser, M-faktorer	Noter
				Fareklasse- og kategorikode(r)	Faresætnings-kode(r)	Piktogram-, signalords-kode(r)	Faresætnings-kode(r)	Suppl. faresætnings-kode(r)		
612-070-00-5	salts of benzidine	208-519-6 208-520-1 244-236-4 252-984-8	531-85-1 531-86-2 21136-70-9 36341-27-2	Carc. 1A Acute Tox. 4 * Aquatic Acute 1 Aquatic Chronic 1	H350 H302 H400 H410	GHS08 GHS07 GHS09 Dgr	H350 H302 H410			A
612-071-00-0	salts of 2-naphthylamine	209-030-0 210-313-6	553-00-4 612-52-2	Carc. 1A Acute Tox. 4 * Aquatic Chronic 2	H350 H302 H411	GHS08 GHS07 GHS09 Dgr	H350 H302 H411			A
612-072-00-6	biphenyl-4-ylamine; xenylamine; 4-aminobiphenyl	202-177-1	92-67-1	Carc. 1A Acute Tox. 4 *	H350 H302	GHS08 GHS07 Dgr	H350 H302			
612-073-00-1	salts of biphenyl-4-ylamine; salts of xenylamine; salts of 4-aminobiphenyl	—	—	Carc. 1A Acute Tox. 4 *	H350 H302	GHS08 GHS07 Dgr	H350 H302			A
612-074-00-7	benzyldimethylamine	203-149-1	103-83-3	Flam. Liq. 3 Acute Tox. 4 * Acute Tox. 4 * Acute Tox. 4 * Skin Corr. 1B Aquatic Chronic 3	H226 H332 H312 H302 H314 H412	GHS02 GHS05 GHS07 Dgr	H226 H332 H312 H302 H314 H412			
612-075-00-2	2-aminoethyldimethylamine; 2-dimethylaminoethylamine	203-541-2	108-00-9	Flam. Liq. 2 Acute Tox. 4 * Acute Tox. 4 * Skin Corr. 1A	H225 H312 H302 H314	GHS02 GHS05 GHS07 Dgr	H225 H312 H302 H314			
▼M1 612-076-00-8	ethyldimethylamine	209-940-8	598-56-1	Flam. Liq. 2 Acute Tox. 4 * Acute Tox. 4 * Skin Corr. 1B	H225 H332 H302 H314	GHS02 GHS05 GHS07 Dgr	H225 H332 H302 H314			

▼B

Indeksnr.	International kemisk identifikation	EF nr.	CAS nr.	Klassificering		Mærkning			Specifikke koncentrations-grænser, M-faktorer	Noter
				Fareklasse- og kategorikode(r)	Faresætnings-kode(r)	Piktogram-, signalords-kode(r)	Faresætnings-kode(r)	Suppl. faresætnings-kode(r)		
612-077-00-3	dimethylnitrosoamine; *N*-nitrosodimethylamine	200-549-8	62-75-9	Carc. 1B Acute Tox. 2 * Acute Tox. 3 * STOT RE 1 Aquatic Chronic 2	H350 H330 H301 H372 ** H411	GHS06 GHS08 GHS09 Dgr	H350 H330 H301 H372 ** H411		Carc. 1B; H350: C ≥ 0,001 %	
612-078-00-9	2,2'-dichloro-4,4'-methylenedianiline; 4,4'-methylene bis(2-chloroaniline)	202-918-9	101-14-4	Carc. 1B Acute Tox. 4 * Aquatic Acute 1 Aquatic Chronic 1	H350 H302 H400 H410	GHS08 GHS07 GHS09 Dgr	H350 H302 H410			
612-079-00-4	salts of 2,2'-dichloro-4,4'-methylenedianiline; salts of 4,4'-methylenebis(2-chloroaniline)	—	—	Carc. 1B Acute Tox. 4 * Aquatic Acute 1 Aquatic Chronic 1	H350 H302 H400 H410	GHS08 GHS07 GHS09 Dgr	H350 H302 H410			A
612-080-00-X	4-amino-*N*,*N*-diethylaniline; *N*,*N*-diethyl-p-phenylendiamine	202-214-1	93-05-0	Acute Tox. 3 * Skin Corr. 1B	H301 H314	GHS06 GHS05 Dgr	H301 H314			
612-081-00-5	salts of 4,4'-bi-*o*-toluidine; salts of 3,3'-dimethylbenzidine; salts of *o*-tolidine	210-322-5 265-294-7 277-985-0	612-82-8 64969-36-4 74753-18-7	Carc. 1B Acute Tox. 4 * Aquatic Chronic 2	H350 H302 H411	GHS08 GHS07 GHS09 Dgr	H350 H302 H411			A

▼B

Indeksnr.	International kemisk identifikation	EF nr.	CAS nr.	Klassificering		Mærkning			Specifikke koncentrations-grænser, M-faktorer	Noter
				Fareklasse- og kategorikode(r)	Faresætnings-kode(r)	Piktogram-, signalords-kode(r)	Faresætnings-kode(r)	Suppl. faresætnings-kode(r)		
612-082-00-0	thiourea; thiocarbamide	200-543-5	62-56-6	Carc. 2 Repr. 2 Acute Tox. 4 * Aquatic Chronic 2	H351 H361d *** H302 H411	GHS08 GHS07 GHS09 Wng	H351 H361d *** H302 H411			
▼M1 612-083-00-6	1-methyl-3-nitro-1-nitrosoguanidine	200-730-1	70-25-7	Carc. 1B Acute Tox. 4 * Eye Irrit. 2 Skin Irrit. 2 Aquatic Chronic 2	H350 H332 H319 H315 H411	GHS08 GHS07 GHS09 Dgr	H350 H332 H319 H315 H411		Carc. 1B; H350: C ≥ 0,01 %	
▼B 612-084-00-1	dapsone; 4,4'-diamino diphenyl sulfone	201-248-4	80-08-0	Acute Tox. 4 *	H302	GHS07 Wng	H302			
612-085-00-7	4,4'-methylenedi-*o*-toluidine	212-658-8	838-88-0	Carc. 1B Acute Tox. 4 * Skin Sens. 1 Aquatic Acute 1 Aquatic Chronic 1	H350 H302 H317 H400 H410	GHS08 GHS07 GHS09 Dgr	H350 H302 H317 H410			
612-086-00-2	amitraz (ISO); *N*,*N*-bis(2,4-xylyliminomethyl) methylamine	251-375-4	33089-61-1	Acute Tox. 4 * STOT RE 2 * Skin Sens. 1 Aquatic Acute 1 Aquatic Chronic 1	H302 H373 ** H317 H400 H410	GHS08 GHS07 GHS09 Wng	H302 H373 ** H317 H410		M=10	

▼B

Indeksnr.	International kemisk identifikation	EF nr.	CAS nr.	Klassificering		Mærkning			Specifikke koncentrations-grænser, M-faktorer	Noter
				Fareklasse- og kategorikode(r)	Faresætnings-kode(r)	Piktogram-, signalords-kode(r)	Faresætnings-kode(r)	Suppl. faresætnings-kode(r)		
612-087-00-8	guazatine (ISO)		108173-90-6	Acute Tox. 2 * Acute Tox. 4 * Acute Tox. 4 * STOT SE 3 Skin Irrit. 2 Eye Dam. 1 Aquatic Acute 1 Aquatic Chronic 1	H330 H312 H302 H335 H315 H318 H400 H410	GHS06 GHS05 GHS09 Dgr	H330 H312 H302 H335 H315 H318 H410			
612-088-00-3	simazine (ISO); 6-chloro-*N*,*N*'-diethyl-1,3,5-triazine-2,4-diamine	204-535-2	122-34-9	Carc. 2 Aquatic Acute 1 Aquatic Chronic 1	H351 H400 H410	GHS08 GHS09 Wng	H351 H410			
612-089-00-9	1,5-naphthylenediamine	218-817-8	2243-62-1	Carc. 2 Aquatic Acute 1 Aquatic Chronic 1	H351 H400 H410	GHS08 GHS09 Wng	H351 H410			
612-090-00-4	2,2'-(nitrosoimino)bisethanol	214-237-4	1116-54-7	Carc. 1B	H350	GHS08 Dgr	H350			
612-091-00-X	*o*-toluidine; 2-aminotoluene	202-429-0	95-53-4	Carc. 1B Acute Tox. 3 * Acute Tox. 3 * Eye Irrit. 2 Aquatic Acute 1	H350 H331 H301 H319 H400	GHS06 GHS08 GHS09 Dgr	H350 H331 H301 H319 H400			
612-092-00-5	*N*,*N*'-(2,2-dimethylpropylidene)hexamethylenediamine	401-660-6	1000-78-8	Skin Irrit. 2 Skin Sens. 1	H315 H317	GHS07 Wng	H315 H317			

▼B

Indeksnr.	International kemisk identifikation	EF nr.	CAS nr.	Klassificering		Mærkning			Specifikke koncentrations-grænser, M-faktorer	Noter
				Fareklasse- og kategorikode(r)	Faresætnings-kode(r)	Piktogram-, signalords-kode(r)	Faresætnings-kode(r)	Suppl. faresætnings-kode(r)		
612-093-00-0	3,5-dichloro-4-(1,1,2,2-tetrafluoroethoxy)aniline	401-790-3	104147-32-2	Acute Tox. 4 * Aquatic Acute 1 Aquatic Chronic 1	H302 H400 H410	GHS07 GHS09 Wng	H302 H410			
▼M1 612-094-00-6	4-(2-chloro-4-trifluoromethyl)phenoxy-2-fluoroaniline hydrochloride	402-190-4	113674-95-6	STOT RE 1 Acute Tox. 4 * STOT RE 2 * Eye Dam. 1 Skin Sens. 1 Aquatic Acute 1 Aquatic Chronic 1	H372** H302 H373** H318 H317 H400 H410	GHS05 GHS08 GHS07 GHS09 Dgr	H372** H302 H373** H318 H317 H410			
▼B 612-095-00-1	benzyl-2-hydroxydodecyldimethylammonium benzoate	402-610-6	113694-52-3	Skin Corr. 1B Acute Tox. 4 * Aquatic Acute 1 Aquatic Chronic 1	H314 H302 H400 H410	GHS05 GHS07 GHS09 Dgr	H314 H302 H410			
612-096-00-7	4,4'-carbonimidoylbis[*N*,*N*-dimethylaniline]	207-762-5	492-80-8	Carc. 2 Acute Tox. 4 * Eye Irrit. 2 Aquatic Chronic 2	H351 H302 H319 H411	GHS08 GHS07 GHS09 Wng	H351 H302 H319 H411			
612-097-00-2	salts of 4,4'-carbonimidoylbis[*N*,*N*-dimethylaniline]	—	—	Carc. 2 Acute Tox. 4 * Eye Irrit. 2 Aquatic Chronic 2	H351 H302 H319 H411	GHS08 GHS07 GHS09 Wng	H351 H302 H319 H411			A
▼M1 612-098-00-8	nitrosodipropylamine	210-698-0	621-64-7	Carc. 1B Acute Tox. 4 * Aquatic Chronic 2	H350 H302 H411	GHS08 GHS07 GHS09 Dgr	H350 H302 H411		Carc. 1B; H350: C ≥ 0,001 %	

▼M1

Indeksnr.	International kemisk identifikation	EF nr.	CAS nr.	Klassificering		Mærkning			Specifikke koncentrations-grænser, M-faktorer	Noter
				Fareklasse- og kategorikode(r)	Faresætnings-kode(r)	Piktogram-, signalords-kode(r)	Faresætnings-kode(r)	Suppl. faresætnings-kode(r)		
612-099-00-3	4-methyl-*m*-phenylenediamine; 2,4-toluenediamine	202-453-1	95-80-7	Carc. 1B Muta. 2 Repr. 2 Acute Tox. 3 * Acute Tox. 4 * STOT RE 2 * Skin Sens. 1 Aquatic Chronic 2	H350 H341 H361f*** H301 H312 H373** H317 H411	GHS06 GHS08 GHS09 Dgr	H350 H341 H361f*** H301 H312 H373** H317 H411			
▼B 612-100-00-7	propylenediamine	201-155-9	78-90-0	Flam. Liq. 3 Acute Tox. 4 * Acute Tox. 4 * Skin Corr. 1A	H226 H312 H302 H314	GHS02 GHS05 GHS07 Dgr	H226 H312 H302 H314			
▼M1 612-101-00-2	methenamine; hexamethylenetetramine	202-905-8	100-97-0	Flam. Sol. 2 Skin Sens. 1	H228 H317	GHS02 GHS07 Wng	H228 H317			
▼B 612-102-00-8	*N*,*N*-bis(3-aminopropyl)methylamine	203-336-8	105-83-9	Acute Tox. 3 * Acute Tox. 3 * Acute Tox. 4 * Skin Corr. 1B	H331 H311 H302 H314	GHS06 GHS05 Dgr	H331 H311 H302 H314			
612-103-00-3	*N*,*N*,*N*',*N*'-tetramethylethylenediamine	203-744-6	110-18-9	Flam. Liq. 2 Acute Tox. 4 * Acute Tox. 4 * Skin Corr. 1B	H225 H332 H302 H314	GHS02 GHS05 GHS07 Dgr	H225 H332 H302 H314			

▼B

Indeksnr.	International kemisk identifikation	EF nr.	CAS nr.	Klassificering		Mærkning			Specifikke koncentrations-grænser, M-faktorer	Noter
				Fareklasse- og kategorikode(r)	Faresætnings-kode(r)	Piktogram-, signalords-kode(r)	Faresætnings-kode(r)	Suppl. faresætnings-kode(r)		
612-104-00-9	hexamethylenediamine	204-679-6	124-09-4	Acute Tox. 4 * Acute Tox. 4 * STOT SE 3 Skin Corr. 1B	H312 H302 H335 H314	GHS05 GHS07 Dgr	H312 H302 H335 H314			
612-105-00-4	2-piperazin-1-ylethylamine	205-411-0	140-31-8	Acute Tox. 4 * Acute Tox. 4 * Skin Corr. 1B Skin Sens. 1 Aquatic Chronic 3	H312 H302 H314 H317 H412	GHS05 GHS07 Dgr	H312 H302 H314 H317 H412			
612-106-00-X	2,6-diethylaniline	209-445-7	579-66-8	Acute Tox. 4 *	H302	—	H302			
612-107-00-5	1-phenylethylamine; [1] DL-α-methylbenzylamine [2]	202-706-6 [1] 210-545-8 [2]	98-84-0 [1] 618-36-0 [2]	Acute Tox. 4 * Acute Tox. 4 * Skin Corr. 1B	H312 H302 H314	GHS05 GHS07 Dgr	H312 H302 H314			
612-108-00-0	3-aminopropyltriethoxysilane	213-048-4	919-30-2	Acute Tox. 4 * Skin Corr. 1B	H302 H314	GHS05 GHS07 Dgr	H302 H314			
612-109-00-6	bis(2-dimethylamino-ethyl)(methyl)amine	221-201-1	3030-47-5	Acute Tox. 3 * Acute Tox. 4 * Skin Corr. 1B	H311 H302 H314	GHS06 GHS05 Dgr	H311 H302 H314			
612-110-00-1	2,2'-dimethyl-4,4'-methyle-nebis(cyclohexylamine)	229-962-1	6864-37-5	Acute Tox. 3 * Acute Tox. 3 * Acute Tox. 4 * Skin Corr. 1A Aquatic Chronic 2	H331 H311 H302 H314 H411	GHS06 GHS05 GHS09 Dgr	H331 H311 H302 H314 H411			
612-111-00-7	2-methyl-*m*-phenylenediamine; 2,6-toluenediamine	212-513-9	823-40-5	Muta. 2 Acute Tox. 4 * Acute Tox. 4 * Skin Sens. 1 Aquatic Chronic 2	H341 H312 H302 H317 H411	GHS08 GHS07 GHS09 Wng	H341 H312 H302 H317 H411			

▼B

Indeksnr.	International kemisk identifikation	EF nr.	CAS nr.	Klassificering		Mærkning			Specifikke koncentrations-grænser, M-faktorer	Noter
				Fareklasse- og kategorikode(r)	Faresætnings-kode(r)	Piktogram-, signalords-kode(r)	Faresætnings-kode(r)	Suppl. faresætnings-kode(r)		
612-112-00-2	*p*-anisidine; 4-methoxyaniline	203-254-2	104-94-9	Acute Tox. 2 * Acute Tox. 1 Acute Tox. 2 * STOT RE 2 * Aquatic Acute 1	H330 H310 H300 H373 ** H400	GHS06 GHS08 GHS09 Dgr	H330 H310 H300 H373 ** H400			
612-113-00-8	6-methyl-2,4-bis(methylthio)phenylene-1,3-diamine	403-240-8	106264-79-3	Acute Tox. 4 * Skin Sens. 1 Aquatic Acute 1 Aquatic Chronic 1	H302 H317 H400 H410	GHS07 GHS09 Wng	H302 H317 H410			
612-114-00-3	*R*,*R*-2-hydroxy-5-(1-hydroxy-2-(4-phenylbut-2-ylamino)ethyl)benzamide hydrogen 2,3-bis(benzoyloxy)succinate	404-390-7	—	Flam. Sol. 1 Skin Sens. 1 Aquatic Chronic 3	H228 H317 H412	GHS02 GHS07 Wng	H228 H317 H412			
612-115-00-9	dimethyldioctadecylammonium hydrogen sulfate	404-050-8	123312-54-9	Eye Irrit. 2 Aquatic Chronic 4	H319 H413	GHS07 Wng	H319 H413			
612-116-00-4	C_{8-18}alkylbis(2-hydroxyethyl)ammonium bis(2-ethylhexyl)phosphate	404-690-8	68132-19-4	Acute Tox. 3 * Skin Corr. 1B Skin Sens. 1 Aquatic Acute 1 Aquatic Chronic 1	H331 H314 H317 H400 H410	GHS06 GHS05 GHS09 Dgr	H331 H314 H317 H410			
612-117-00-X	C_{12-14}—*tert*-alkylamine, methylphosphonic acid salt	404-750-3	119415-07-5	Acute Tox. 4 * Skin Corr. 1B Aquatic Chronic 2	H302 H314 H411	GHS05 GHS07 GHS09 Dgr	H302 H314 H411			
612-118-00-5	A reaction mass of: (1,3-dioxo-2*H*-benz(de)isoquinolin-2-ylpropyl)hexadecyldimethylammonium 4-toluenesulfonate; (1,3-dioxo-2*H*-benz(de)isoquinolin-2-ylpropyl)hexadecyldimethylammonium bromide	405-080-4	—	Eye Dam. 1 Aquatic Acute 1 Aquatic Chronic 1	H318 H400 H410	GHS05 GHS09 Dgr	H318 H410			

▼B

Indeksnr.	International kemisk identifikation	EF nr.	CAS nr.	Klassificering		Mærkning			Specifikke koncentrations-grænser, M-faktorer	Noter
				Fareklasse- og kategorikode(r)	Faresætnings-kode(r)	Piktogram-, signalords-kode(r)	Faresætnings-kode(r)	Suppl. faresætnings-kode(r)		
612-119-00-0	benzyldimethyloctadecylammonium 3-nitrobenzenesulfonate	405-330-2	—	Skin Irrit. 2 Eye Dam. 1 Aquatic Acute 1 Aquatic Chronic 1	H315 H318 H400 H410	GHS05 GHS09 Dgr	H315 H318 H410			
612-120-00-6	aclonifen (ISO); 2-chloro-6-nitro-3-phenoxyaniline	277-704-1	74070-46-5	Aquatic Acute 1 Aquatic Chronic 1	H400 H410	GHS09 Wng	H410			
612-121-00-1	amines, polyethylenepoly-; HEPA	268-626-9	68131-73-7	Acute Tox. 4 * Acute Tox. 4 * Skin Corr. 1B Skin Sens. 1 Aquatic Acute 1 Aquatic Chronic 1	H312 H302 H314 H317 H400 H410	GHS05 GHS07 GHS09 Dgr	H312 H302 H314 H317 H410			
▼M1 612-122-00-7	hydroxylamine....% [> 55 % in aqueous solution]	232-259-2	7803-49-8	Unst. Expl. Met. Corr. 1 Carc. 2 Acute Tox. 4 * Acute Tox. 4 * STOT RE 2 * STOT SE 3 Skin Irrit. 2 Eye Dam. 1 Skin Sens. 1 Aquatic Acute 1	H200 H290 H351 H312 H302 H373** H335 H315 H318 H317 H400	GHS01 GHS05 GHS08 GHS07 GHS09 Dgr	H200 H290 H351 H312 H302 H373** H335 H315 H318 H317 H400			B

▼M1

Indeksnr.	International kemisk identifikation	EF nr.	CAS nr.	Klassificering		Mærkning			Specifikke koncentrations-grænser, M-faktorer	Noter
				Fareklasse- og kategorikode(r)	Faresætnings-kode(r)	Piktogram-, signalords-kode(r)	Faresætnings-kode(r)	Suppl. faresætnings-kode(r)		
612-122-01-4	hydroxylamine … % [≤ 55 % in aqueous solution]	232-259-2	7803-49-8	Met. Corr. 1 Carc. 2 Acute Tox. 4 * Acute Tox. 4 * STOT RE 2 * STOT SE 3 Skin Irrit. 2 Eye Dam. 1 Skin Sens. 1 Aquatic Acute 1	H290 H351 H312 H302 H373** H335 H315 H318 H317 H400	GHS05 GHS08 GHS07 GHS09 Dgr	H290 H351 H312 H302 H373** H335 H315 H318 H317 H400			B
612-123-00-2	hydroxylammonium chloride; hydroxylamine hydrochloride; [1] bis(hydroxylammonium) sulfate; hydroxylamine sulfate (2:1) [2]	226-798-2 [1] 233-118-8 [2]	5470-11-1 [1] 10039-54-0 [2]	Met. Corr. 1 Carc. 2 Acute Tox. 4 * Acute Tox. 4 * STOT RE 2 * Eye Irrit. 2 Skin Irrit. 2 Skin Sens. 1 Aquatic Acute 1	H290 H351 H312 H302 H373** H319 H315 H317 H400	GHS05 GHS08 GHS07 GHS09 Wng	H290 H351 H312 H302 H373** H319 H315 H317 H400			

▼B

612-124-00-8	*N*,*N*,*N*-trimethylanilinium chloride	205-319-0	138-24-9	Acute Tox. 3 * Acute Tox. 3 *	H311 H301	GHS06 Dgr	H311 H301			
612-125-00-3	2-methyl-*p*-phenylenediamine; 2,5-toluenediamine	202-442-1	95-70-5	Acute Tox. 3 * Acute Tox. 4 * Acute Tox. 4 * Skin Sens. 1 Aquatic Chronic 2	H301 H332 H312 H317 H411	GHS06 GHS09 Dgr	H301 H332 H312 H317 H411			

▼B

Indeksnr.	International kemisk identifikation	EF nr.	CAS nr.	Klassificering		Mærkning			Specifikke koncentrations-grænser, M-faktorer	Noter
				Fareklasse- og kategorikode(r)	Faresætnings-kode(r)	Piktogram-, signalords-kode(r)	Faresætnings-kode(r)	Suppl. faresætnings-kode(r)		
612-126-00-9	toluene-2,4-diammonium sulphate; 4-methyl-m-phenylenediamine sulfate	265-697-8	65321-67-7	Carc. 1B Acute Tox. 3 * Acute Tox. 4 * Eye Irrit. 2 Skin Sens. 1 Aquatic Chronic 2	H350 H301 H312 H319 H317 H411	GHS06 GHS08 GHS09 Dgr	H350 H301 H312 H319 H317 H411			
612-127-00-4	3-aminophenol	209-711-2	591-27-5	Acute Tox. 4 * Acute Tox. 4 * Aquatic Chronic 2	H332 H302 H411	GHS07 GHS09 Wng	H332 H302 H411			
612-128-00-X	4-aminophenol	204-616-2	123-30-8	Muta. 2 Acute Tox. 4 * Acute Tox. 4 * Aquatic Acute 1 Aquatic Chronic 1	H341 H332 H302 H400 H410	GHS08 GHS07 GHS09 Wng	H341 H332 H302 H410			
612-129-00-5	diisopropylamine	203-558-5	108-18-9	Flam. Liq. 2 Acute Tox. 4 * Acute Tox. 4 * Skin Corr. 1B	H225 H332 H302 H314	GHS02 GHS05 GHS07 Dgr	H225 H332 H302 H314		STOT SE 3; H335: C ≥ 5 %	
612-130-00-0	2,6-diamino-3,5-diethyltoluene; 4,6-diethyl-2-methyl-1,3-benzenediamine; [1] 2,4-diamino-3,5-diethyltoluene; 2,4-diethyl-6-methyl-1,3-benzenediamine; [2] diethylmethylbenzenediamine [3]	218-255-3 [1] 218-256-9 [2] 270-877-4 [3]	2095-01-4 [1] 2095-02-5 [2] 68479-98-1 [3]	Acute Tox. 4 * Acute Tox. 4 * STOT RE 2 * Eye Irrit. 2 Aquatic Acute 1 Aquatic Chronic 1	H312 H302 H373 ** H319 H400 H410	GHS08 GHS07 GHS09 Wng	H312 H302 H373 ** H319 H410			C
612-131-00-6	didecyldimethylammonium chloride	230-525-2	7173-51-5	Acute Tox. 4 * Skin Corr. 1B	H302 H314	GHS05 GHS07 Dgr	H302 H314			
612-132-00-1	*N*,*N*'-diphenyl-*p*-phenylenediamine; *N*,*N*'-diphenyl-1,4-benzenediamine	200-806-4	74-31-7	Skin Sens. 1 Aquatic Chronic 3	H317 H412	GHS07 Wng	H317 H412			

▼B

Indeksnr.	International kemisk identifikation	EF nr.	CAS nr.	Klassificering		Mærkning			Specifikke koncentrations-grænser, M-faktorer	Noter
				Fareklasse- og kategorikode(r)	Faresætnings-kode(r)	Piktogram-, signalords-kode(r)	Faresætnings-kode(r)	Suppl. faresætnings-kode(r)		
612-133-00-7	(4-ammonio-*m*-tolyl)ethyl(2-hydroxyethyl)ammonium sulphate; 4-(*N*-ethyl-*N*-2-hydroxyethyl)-2-methylphenylenediamine sulphate	247-162-0	25646-77-9	Acute Tox. 3 * STOT RE 2 * Skin Sens. 1 Aquatic Acute 1 Aquatic Chronic 1	H301 H373 ** H317 H400 H410	GHS06 GHS08 GHS09 Dgr	H301 H373 ** H317 H410			
612-134-00-2	*N*-(2-(4-amino-*N*-ethyl-*m*-toluidino)ethyl)methanesulphonamide sesquisulphate; 4-(*N*-ethyl-*N*-2-methanesulphonylaminoethyl)-2-methylphenylenediamine sesquisulphate monohydrate	247-161-5	25646-71-3	Acute Tox. 4 * Skin Sens. 1 Aquatic Acute 1 Aquatic Chronic 1	H302 H317 H400 H410	GHS07 GHS09 Wng	H302 H317 H410			
612-135-00-8	*N*-2-naphthylaniline; *N*-phenyl-2-naphthylamine	205-223-9	135-88-6	Carc. 2 Eye Irrit. 2 Skin Irrit. 2 Skin Sens. 1 Aquatic Chronic 2	H351 H319 H315 H317 H411	GHS08 GHS07 GHS09 Wng	H351 H319 H315 H317 H411			
612-136-00-3	*N*-isopropyl-*N*'-phenyl-*p*-phenylenediamine	202-969-7	101-72-4	Acute Tox. 4 * Skin Sens. 1 Aquatic Acute 1 Aquatic Chronic 1	H302 H317 H400 H410	GHS07 GHS09 Wng	H302 H317 H410		Skin Sens. 1; H317: C ≥ 0,1 %	
612-137-00-9	4-chloroaniline	203-401-0	106-47-8	Carc. 1B Acute Tox. 3 * Acute Tox. 3 * Acute Tox. 3 * Skin Sens. 1 Aquatic Acute 1 Aquatic Chronic 1	H350 H331 H311 H301 H317 H400 H410	GHS06 GHS08 GHS09 Dgr	H350 H331 H311 H301 H317 H410			
612-138-00-4	furalaxyl (ISO); methyl *N*-(2,6-dimethylphenyl)-*N*-(2-furylcarbonyl)-DL-alaninate	260-875-1	57646-30-7	Acute Tox. 4 * Aquatic Chronic 3	H302 H412	GHS07 Wng	H302 H412			

▼B

Indeksnr.	International kemisk identifikation	EF nr.	CAS nr.	Klassificering		Mærkning			Specifikke koncentrations-grænser, M-faktorer	Noter
				Fareklasse- og kategorikode(r)	Faresætnings-kode(r)	Piktogram-, signalords-kode(r)	Faresætnings-kode(r)	Suppl. faresætnings-kode(r)		
612-139-00-X	mefenacet (ISO); 2-(benzothiazol-2-yloxy)-*N*-methyl-*N*-phenylacetamide	277-328-8	73250-68-7	Aquatic Chronic 2	H411	GHS09	H411			
612-140-00-5	quaternary ammonium compounds, benzyl-C_{8-18}-alkyldimethyl, chlorides	264-151-6	63449-41-2	Acute Tox. 4 * Acute Tox. 4 * Skin Corr. 1B Aquatic Acute 1	H312 H302 H314 H400	GHS05 GHS07 GHS09 Dgr	H312 H302 H314 H400			
612-141-00-0	4,4'-methylenebis(2-ethylaniline); 4,4'-methylenebis(2-ethylbenzeneamine)	243-420-1	19900-65-3	Carc. 2 Acute Tox. 4 * Aquatic Acute 1 Aquatic Chronic 1	H351 H302 H400 H410	GHS08 GHS07 GHS09 Wng	H351 H302 H410			
612-142-00-6	biphenyl-2-ylamine	201-990-9	90-41-5	Carc. 2 Acute Tox. 4 * Aquatic Chronic 3	H351 H302 H412	GHS08 GHS07 Wng	H351 H302 H412			
612-143-00-1	N^5,N^5-diethyltoluene-2,5-diamine monohydrochloride; 4-diethylamino-2-methylaniline monohydrochloride	218-130-3	2051-79-8	Acute Tox. 3 * Eye Irrit. 2 Skin Sens. 1 Aquatic Acute 1 Aquatic Chronic 1	H301 H319 H317 H400 H410	GHS06 GHS09 Dgr	H301 H319 H317 H410			
612-144-00-7	flumetralin (ISO); *N*-(2-chloro-6-fluorobenzyl)-*N*-ethyl-α, α,α-trifluoro-2,6-dinitro-*p*-toluidine	—	62924-70-3	Eye Irrit. 2 Skin Irrit. 2 Skin Sens. 1 Aquatic Acute 1 Aquatic Chronic 1	H319 H315 H317 H400 H410	GHS07 GHS09 Wng	H319 H315 H317 H410			

▼B

Indeksnr.	International kemisk identifikation	EF nr.	CAS nr.	Klassificering		Mærkning			Specifikke koncentrations-grænser, M-faktorer	Noter
				Fareklasse- og kategorikode(r)	Faresætnings-kode(r)	Piktogram-, signalords-kode(r)	Faresætnings-kode(r)	Suppl. faresætnings-kode(r)		
612-145-00-2	*o*-phenylenediamine	202-430-6	95-54-5	Carc. 2 Muta. 2 Acute Tox. 3 * Acute Tox. 4 * Acute Tox. 4 * Eye Irrit. 2 Skin Sens. 1 Aquatic Acute 1 Aquatic Chronic 1	H351 H341 H301 H332 H312 H319 H317 H400 H410	GHS06 GHS08 GHS09 Dgr	H351 H341 H301 H332 H312 H319 H317 H410			
612-146-00-8	*o*-phenylenediamine dihydrochloride	210-418-7	615-28-1	Carc. 2 Muta. 2 Acute Tox. 3 * Acute Tox. 4 * Acute Tox. 4 * Eye Irrit. 2 Skin Sens. 1 Aquatic Acute 1 Aquatic Chronic 1	H351 H341 H301 H332 H312 H319 H317 H400 H410	GHS06 GHS08 GHS09 Dgr	H351 H341 H301 H332 H312 H319 H317 H410			
612-147-00-3	*m*-phenylenediamine	203-584-7	108-45-2	Muta. 2 Acute Tox. 3 * Acute Tox. 3 * Acute Tox. 3 * Eye Irrit. 2 Skin Sens. 1 Aquatic Acute 1 Aquatic Chronic 1	H341 H331 H311 H301 H319 H317 H400 H410	GHS06 GHS08 GHS09 Dgr	H341 H331 H311 H301 H319 H317 H410			

▼B

Indeksnr.	International kemisk identifikation	EF nr.	CAS nr.	Klassificering		Mærkning			Specifikke koncentrations-grænser, M-faktorer	Noter
				Fareklasse- og kategorikode(r)	Faresætnings-kode(r)	Piktogram-, signalords-kode(r)	Faresætnings-kode(r)	Suppl. faresætnings-kode(r)		
612-148-00-9	*m*-phenylenediamine dihydrochloride	208-790-0	541-69-5	Muta. 2 Acute Tox. 3 * Acute Tox. 3 * Acute Tox. 3 * Eye Irrit. 2 Skin Sens. 1 Aquatic Acute 1 Aquatic Chronic 1	H341 H331 H311 H301 H319 H317 H400 H410	GHS06 GHS08 GHS09 Dgr	H341 H331 H311 H301 H319 H317 H410			
612-149-00-4	1,3-diphenylguanidine	203-002-1	102-06-7	Repr. 2 Acute Tox. 4 * Eye Irrit. 2 STOT SE 3 Skin Irrit. 2 Aquatic Chronic 2	H361f *** H302 H319 H335 H315 H411	GHS08 GHS07 GHS09 Wng	H361f *** H302 H319 H335 H315 H411			
612-150-00-X	spiroxamine (ISO); 8-*tert*-butyl-1,4-dioxaspiro[4.5]decan-2-ylmethyl(ethyl)(propyl)amine	—	118134-30-8	Acute Tox. 4 * Acute Tox. 4 * Acute Tox. 4 * Skin Irrit. 2 Skin Sens. 1 Aquatic Acute 1 Aquatic Chronic 1	H332 H312 H302 H315 H317 H400 H410	GHS07 GHS09 Wng	H332 H312 H302 H315 H317 H410			
▼M1 612-151-00-5	methyl-phenylene diamine; diaminotoluene; [technical product – reaction mass of 4-methyl-*m*-phenylene diamine (EC No 202-453-1) and 2-methyl-*m*-phenylene diamine (EC No 212-513-9)]	—	—	Carc. 1B Muta. 2 Repr. 2 Acute Tox. 3 * Acute Tox. 4 * STOT RE 2 * Eye Irrit. 2 Skin Sens. 1 Aquatic Chronic 2	H350 H341 H361f*** H301 H312 H373** H319 H317 H411	GHS06 GHS08 GHS09 Dgr	H350 H341 H361f*** H301 H312 H373** H319 H317 H411			

▼B

Indeksnr.	International kemisk identifikation	EF nr.	CAS nr.	Klassificering		Mærkning			Specifikke koncentrations-grænser, M-faktorer	Noter
				Fareklasse- og kategorikode(r)	Faresætnings-kode(r)	Piktogram-, signalords-kode(r)	Faresætnings-kode(r)	Suppl. faresætnings-kode(r)		
612-152-00-0	*N*,*N*-diethyl-*N*′,*N*′-dimethylpropan-1,3-diyl-diamine	406-610-7	62478-82-4	Flam. Liq. 3 Acute Tox. 4 * Acute Tox. 4 * STOT RE 2 * Skin Corr. 1A Aquatic Chronic 3	H226 H332 H302 H373 ** H314 H412	GHS02 GHS08 GHS05 GHS07 Dgr	H226 H332 H302 H373 ** H314 H412			
612-153-00-6	4-[*N*-ethyl-*N*-(2-hydroxy-ethyl)amino]-1-(2-hydroxy-ethyl)amino-2-nitrobenzene, mono-hydrochloride	407-020-2	132885-85-9	Acute Tox. 4 * Skin Sens. 1 Aquatic Chronic 3	H302 H317 H412	GHS07 Wng	H302 H317 H412			
612-154-00-1	6'-(isobutylethylamino)-3'-methyl-2'-phenylamino-spiro[isobenzo-2-oxofuran-7,9'-[9*H*]-xanthene]	410-890-6	95235-29-3	Aquatic Chronic 4	H413	—	H413			
612-155-00-7	2'-anilino-6'-((3-ethoxypropyl)ethy-lamino)-3'-methylspiro(isobenzo-3-oxofuran)-1-(1*H*)-9'-xanthene	411-730-8	93071-94-4	Aquatic Chronic 4	H413	—	H413			
612-156-00-2	reaction mass of: trihexadecylmet-hylammonium chloride; dihexadecyldimethylammonium chloride	405-620-9	—	Eye Dam. 1 Aquatic Acute 1 Aquatic Chronic 1	H318 H400 H410	GHS05 GHS09 Dgr	H318 H410			
612-157-00-8	(*Z*)-1-benzo[*b*]thien-2-ylethanone oxime hydrochloride	410-780-8	—	Acute Tox. 4 * STOT RE 2 * Eye Dam. 1 Skin Sens. 1 Aquatic Chronic 2	H302 H373 ** H318 H317 H411	GHS08 GHS05 GHS07 GHS09 Dgr	H302 H373 ** H318 H317 H411			

▼B

Indeksnr.	International kemisk identifikation	EF nr.	CAS nr.	Klassificering		Mærkning			Specifikke koncentrations-grænser, M-faktorer	Noter
				Fareklasse- og kategorikode(r)	Faresætnings-kode(r)	Piktogram-, signalords-kode(r)	Faresætnings-kode(r)	Suppl. faresætnings-kode(r)		
612-158-00-3	reaction mass of: bis(5-dodecyl-2-hydroxybenzald-oximate) copper (II) C_{12}-alkyl group is branched; 4-dodecylsalicylaldoxime	410-820-4	—	Aquatic Chronic 4	H413	—	H413			
612-159-00-9	Reaction products of: trimethylhexamethylene diamine (a mixture of 2,2,4-trimethyl-1,6-hexanediamine and 2,4,4-trimethyl-1,6-hexanediamine, EINECS listed), Epoxide 8 (mono[(C_{10}-C_{16}-alkyloxy)methyl]oxirane derivatives) and *p*-toluenesulfonic acid	410-880-1	—	Acute Tox. 4 * Skin Corr. 1B Aquatic Acute 1 Aquatic Chronic 1	H302 H314 H400 H410	GHS05 GHS07 GHS09 Dgr	H302 H314 H410			
612-160-00-4	*p*-toluidine; 4-aminotoluene; [1] toluidinium chloride; [2] toluidine sulphate (1:1) [3]	203-403-1 [1] 208-740-8 [2] 208-741-3 [3]	106-49-0 [1] 540-23-8 [2] 540-25-0 [3]	Carc. 2 Acute Tox. 3 * Acute Tox. 3 * Acute Tox. 3 * Eye Irrit. 2 Skin Sens. 1 Aquatic Acute 1	H351 H331 H311 H301 H319 H317 H400	GHS06 GHS08 GHS09 Dgr	H351 H331 H311 H301 H319 H317 H400			
612-161-00-X	2,6-xylidine; 2,6-dimethylaniline	201-758-7	87-62-7	Carc. 2 Acute Tox. 4 * Acute Tox. 4 * Acute Tox. 4 * STOT SE 3 Skin Irrit. 2 Aquatic Chronic 2	H351 H332 H312 H302 H335 H315 H411	GHS08 GHS07 GHS09 Wng	H351 H332 H312 H302 H335 H315 H411			
612-162-00-5	dimethyldioctadecylammonium chloride; DODMAC	203-508-2	107-64-2	Eye Dam. 1 Aquatic Acute 1 Aquatic Chronic 1	H318 H400 H410	GHS05 GHS09 Dgr	H318 H410			

▼B

Indeksnr.	International kemisk identifikation	EF nr.	CAS nr.	Klassificering		Mærkning			Specifikke koncentrations-grænser, M-faktorer	Noter
				Fareklasse- og kategorikode(r)	Faresætnings-kode(r)	Piktogram-, signalords-kode(r)	Faresætnings-kode(r)	Suppl. faresætnings-kode(r)		
612-163-00-0	metalaxyl-M (ISO); mefenoxam; (*R*)-2-[(2,6-dimethylphenyl)-methoxyacetylamino]propionic acid methyl ester	—	70630-17-0	Acute Tox. 4 * Eye Dam. 1	H302 H318	GHS05 GHS07 Dgr	H302 H318			
612-164-00-6	2-butyl-2-ethyl-1,5-diaminopentane	412-700-7	137605-95-9	Acute Tox. 4 * Acute Tox. 4 * STOT RE 2 * Skin Corr. 1B Skin Sens. 1 Aquatic Chronic 3	H312 H302 H373 ** H314 H317 H412	GHS08 GHS05 GHS07 Dgr	H312 H302 H373 ** H314 H317 H412			
612-165-00-1	*N*,*N*'-diphenyl-*N*,*N*'-bis(3-methylphenyl)-(1,1'-diphenyl)-4,4'-diamine	413-810-8	65181-78-4	Aquatic Chronic 2	H411	GHS09	H411			
612-166-00-7	reaction mass of: *cis*-(5-ammonium-1,3,3-trimethyl)-cyclohexanemethylammonium phosphate (1:1); *trans*-(5-ammonium-1,3,3-trimethyl)-cyclohexanemethylammonium phosphate (1:1)	411-830-1	114765-88-7	Eye Dam. 1 Skin Sens. 1 Aquatic Chronic 3	H318 H317 H412	GHS05 GHS07 Dgr	H318 H317 H412			
612-167-00-2	5-acetyl-3-amino-10,11-dihydro-5*H*-dibenz[*b*,*f*]azepine-hydrochloride	410-490-1	—	Acute Tox. 4 * STOT RE 2 * Eye Dam. 1 Skin Sens. 1 Aquatic Chronic 2	H302 H373 ** H318 H317 H411	GHS08 GHS05 GHS07 GHS09 Dgr	H302 H373 ** H318 H317 H411			
612-168-00-8	3,5-dichloro-2,6-difluoropyrdine-4-amine	220-630-1	2840-00-8	Acute Tox. 4 * Acute Tox. 4 * Aquatic Chronic 2	H312 H302 H411	GHS07 GHS09 Wng	H312 H302 H411			

▼M1

Indeksnr.	International kemisk identifikation	EF nr.	CAS nr.	Klassificering		Mærkning			Specifikke koncentrations-grænser, M-faktorer	Noter
				Fareklasse- og kategorikode(r)	Faresætnings-kode(r)	Piktogram-, signalords-kode(r)	Faresætnings-kode(r)	Suppl. faresætnings-kode(r)		
612-169-00-3	bis(*N*-methyl-*N*-phenylhydrazine)sulfate	423-170-1	618-26-8	Flam. Liq. 2 STOT RE 1 Acute Tox. 4 * Eye Dam. 1 Skin Sens. 1 Aquatic Acute 1 Aquatic Chronic 1	H225 H372** H302 H318 H317 H400 H410	GHS02 GHS05 GHS08 GHS07 GHS09 Dgr	H225 H372** H302 H318 H317 H410			

▼B

612-170-00-9	4-chlorophenyl cyclopropyl ketone *O*-(4-aminobenzyl)oxime	405-260-2	—	Acute Tox. 4 * Skin Sens. 1 Aquatic Acute 1 Aquatic Chronic 1	H302 H317 H400 H410	GHS07 GHS09 Wng	H302 H317 H410			
612-171-00-4	*N*,*N*,*N*',*N*'-tetraglycidyl-4,4'-diamino-3,3'-diethyldiphenylmethane	410-060-3	130728-76-6	Muta. 2 Skin Sens. 1 Aquatic Chronic 2	H341 H317 H411	GHS08 GHS09 Wng	H341 H317 H411			
612-172-00-X	4,4'-methylenebis(*N*,*N*'-dimethylcyclohexanamine	412-840-9	13474-64-1	Acute Tox. 4 * STOT RE 2 * Skin Corr. 1A Aquatic Chronic 3	H302 H373 ** H314 H412	GHS08 GHS05 GHS07 Dgr	H302 H373 ** H314 H412			
612-173-00-5	lithium 1-amino-4-(4-*tert*-butylanilino)anthraquinone-2-sulfonate	411-140-0	125328-86-1	Eye Dam. 1 Skin Sens. 1 Aquatic Chronic 2	H318 H317 H411	GHS05 GHS07 GHS09 Dgr	H318 H317 H411			
612-174-00-0	4,4-dimethoxybutylamine	407-690-6	19060-15-2	Acute Tox. 4 * Skin Corr. 1B Skin Sens. 1 Aquatic Chronic 3	H302 H314 H317 H412	GHS05 GHS07 Dgr	H302 H314 H317 H412			

▼B

Indeksnr.	International kemisk identifikation	EF nr.	CAS nr.	Klassificering		Mærkning			Specifikke koncentrations-grænser, M-faktorer	Noter
				Fareklasse- og kategorikode(r)	Faresætnings-kode(r)	Piktogram-, signalords-kode(r)	Faresætnings-kode(r)	Suppl. faresætnings-kode(r)		
612-175-00-6	2-(*O*-aminooxy)ethylamine dihydrochloride	412-310-7	37866-45-8	Skin Sens. 1 Aquatic Chronic 3	H317 H412	GHS07 Wng	H317 H412			
612-176-00-1	polymer of 1,3-dibromopropane and *N*,*N*-diethyl-*N*',*N*'-dimethyl-1,3-propanediamine	410-570-6	143747-73-3	Aquatic Acute 1 Aquatic Chronic 1	H400 H410	GHS09 Wng	H410			
612-177-00-7	2-naphthylamino-6-sulfomethylamide	412-120-4	104295-55-8	STOT RE 2 * Skin Sens. 1 Aquatic Chronic 2	H373 ** H317 H411	GHS08 GHS09 Wng	H373 ** H317 H411			
612-178-00-2	1,4,7,10-tetraazacyclododecane disulfate	412-080-8	112193-77-8	Acute Tox. 4 * STOT SE 3 Eye Dam. 1 Aquatic Chronic 3	H302 H335 H318 H412	GHS05 GHS07 Dgr	H302 H335 H318 H412			
612-179-00-8	1-(2-propenyl)pyridinium chloride	412-740-5	25965-81-5	Acute Tox. 4 * Skin Sens. 1	H302 H317	GHS07 Wng	H302 H317			
612-180-00-3	3-aminobenzylamine	412-230-2	4403-70-7	Acute Tox. 4 * Skin Corr. 1B Aquatic Chronic 2	H302 H314 H411	GHS05 GHS07 GHS09 Dgr	H302 H314 H411			
612-181-00-9	2-phenylthioaniline	413-030-8	1134-94-7	Skin Sens. 1 Aquatic Chronic 2	H317 H411	GHS07 GHS09 Wng	H317 H411			
612-182-00-4	1-ethyl-1-methylmorpholinium bromide	418-210-1	65756-41-4	Muta. 2	H341	GHS08 Wng	H341			
612-183-00-X	1-ethyl-1-methylpyrrolidinium bromide	418-200-5	69227-51-6	Muta. 2	H341	GHS08 Wng	H341			
612-184-00-5	6'-(dibutylamino)-3'-methyl-2'-(phenylamino)spiro[isobenzofuran-1(3*H*),9-(9*H*)-xanthen]-3-one	403-830-5	89331-94-2	Aquatic Chronic 3	H412	—	H412			

▼B

Indeksnr.	International kemisk identifikation	EF nr.	CAS nr.	Klassificering		Mærkning			Specifikke koncentrations-grænser, M-faktorer	Noter
				Fareklasse- og kategorikode(r)	Faresætnings-kode(r)	Piktogram-, signalords-kode(r)	Faresætnings-kode(r)	Suppl. faresætnings-kode(r)		
612-185-00-0	1-[3-[4-((heptadecafluoro-nonyl)oxy)-benzamido]propyl]-*N*,*N*,*N*-trimethylammonium iodide	407-400-8	59493-72-0	Eye Dam. 1 Aquatic Acute 1 Aquatic Chronic 1	H318 H400 H410	GHS05 GHS09 Dgr	H318 H410			
612-186-00-6	bis(*N*-(7-hydroxy-8-methyl-5-phenylphenazin-3-ylidene)dimethy-lammonium) sulfate	406-770-8	149057-64-7	STOT RE 2 * Eye Dam. 1 Skin Sens. 1 Aquatic Acute 1 Aquatic Chronic 1	H373 ** H318 H317 H400 H410	GHS08 GHS05 GHS07 GHS09 Dgr	H373 ** H318 H317 H410			
612-187-00-1	2,3,4-trifluoroaniline	407-170-9	3862-73-5	Acute Tox. 4 * Acute Tox. 4 * STOT RE 2 * Skin Irrit. 2 Eye Dam. 1 Aquatic Chronic 2	H312 H302 H373 ** H315 H318 H411	GHS08 GHS05 GHS07 GHS09 Dgr	H312 H302 H373 ** H315 H318 H411			
612-188-00-7	4,4'-(9*H*-fluoren-9-ylidene)bis(2-chloroaniline)	407-560-9	107934-68-9	Aquatic Chronic 2	H411	GHS09	H411			
612-189-00-2	4-amino-2-(aminomethyl)phenol dihydrochloride	412-510-4	135043-64-0	Acute Tox. 4 * Skin Sens. 1 Aquatic Acute 1 Aquatic Chronic 1	H302 H317 H400 H410	GHS07 GHS09 Wng	H302 H317 H410			
612-190-00-8	4,4'-methylenebis(2-isopropyl-6-methylaniline)	415-150-6	16298-38-7	STOT RE 2 * Aquatic Chronic 2	H373 ** H411	GHS08 GHS09 Wng	H373 ** H411			

▼B

Indeksnr.	International kemisk identifikation	EF nr.	CAS nr.	Klassificering		Mærkning			Specifikke koncentrations-grænser, M-faktorer	Noter
				Fareklasse- og kategorikode(r)	Faresætnings-kode(r)	Piktogram-, signalords-kode(r)	Faresætnings-kode(r)	Suppl. faresætnings-kode(r)		
612-191-00-3	polymer of allylamine hydrochloride	415-050-2	71550-12-4	Acute Tox. 4 * Skin Sens. 1	H302 H317	GHS07 Wng	H302 H317			
612-192-00-9	2-isopropyl-4-(*N*-methyl)aminomethylthiazole	414-800-6	154212-60-9	Acute Tox. 4 * Acute Tox. 4 * Skin Irrit. 2 Eye Dam. 1 Aquatic Chronic 2	H312 H302 H315 H318 H411	GHS05 GHS07 GHS09 Dgr	H312 H302 H315 H318 H411			
612-193-00-4	3-methylaminomethylphenylamine	414-570-7	18759-96-1	Acute Tox. 4 * Acute Tox. 4 * Skin Corr. 1B Skin Sens. 1 Aquatic Acute 1 Aquatic Chronic 1	H312 H302 H314 H317 H400 H410	GHS05 GHS07 GHS09 Dgr	H312 H302 H314 H317 H410			
612-194-00-X	2-hydroxy-3-[(2-hydroxyethyl)-[2-(1-oxotetradecyl)amino]ethyl]amino]-*N*,*N*,*N*-trimethyl-1-propanammonium chloride	414-670-0	141890-30-4	Acute Tox. 4 * Eye Dam. 1 Aquatic Acute 1 Aquatic Chronic 1	H302 H318 H400 H410	GHS05 GHS07 GHS09 Dgr	H302 H318 H410			
612-195-00-5	bis[tributyl 4-(methylbenzyl)ammonium] 1,5-naphthalenedisulfonate	415-210-1	160236-81-7	Acute Tox. 4 * Acute Tox. 4 * Eye Dam. 1 Aquatic Acute 1 Aquatic Chronic 1	H332 H302 H318 H400 H410	GHS05 GHS07 GHS09 Dgr	H332 H302 H318 H410			

▼B

Indeksnr.	International kemisk identifikation	EF nr.	CAS nr.	Klassificering		Mærkning			Specifikke koncentrations-grænser, M-faktorer	Noter
				Fareklasse- og kategorikode(r)	Faresætnings-kode(r)	Piktogram-, signalords-kode(r)	Faresætnings-kode(r)	Suppl. faresætnings-kode(r)		
612-196-00-0	4-chloro-*o*-toluidine; [1] 4-chloro-*o*-toluidine hydrochloride [2]	202-441-6 [1] 221-627-8 [2]	95-69-2 [1] 3165-93-3 [2]	Carc. 1B Muta. 2 Acute Tox. 3 * Acute Tox. 3 * Acute Tox. 3 * Aquatic Acute 1 Aquatic Chronic 1	H350 H341 H331 H311 H301 H400 H410	GHS06 GHS08 GHS09 Dgr	H350 H341 H331 H311 H301 H410			
612-197-00-6	2,4,5-trimethylaniline; [1] 2,4,5-trimethylaniline hydrochloride [2]	205-282-0 [1] [2]	137-17-7 [1] 21436-97-5 [2]	Carc. 1B Acute Tox. 3 * Acute Tox. 3 * Acute Tox. 3 * Aquatic Chronic 2	H350 H331 H311 H301 H411	GHS06 GHS08 GHS09 Dgr	H350 H331 H311 H301 H411			
612-198-00-1	4,4'-thiodianiline and its salts	205-370-9	139-65-1	Carc. 1B Acute Tox. 4 * Aquatic Chronic 2	H350 H302 H411	GHS08 GHS07 GHS09 Dgr	H350 H302 H411			
612-199-00-7	4,4'-oxydianiline and its salts; *p*-aminophenyl ether	202-977-0	101-80-4	Carc. 1B Muta. 1B Repr. 2 Acute Tox. 3 * Acute Tox. 3 * Acute Tox. 3 * Aquatic Chronic 2	H350 H340 H361f *** H331 H311 H301 H411	GHS06 GHS08 GHS09 Dgr	H350 H340 H361f *** H331 H311 H301 H411			
612-200-00-0	2,4-diaminoanisole; 4-methoxy-*m*-phenylenediamine; [1] 2,4-diaminoanisole sulphate [2]	210-406-1 [1] 254-323-9 [2]	615-05-4 [1] 39156-41-7 [2]	Carc. 1B Muta. 2 Acute Tox. 4 * Aquatic Chronic 2	H350 H341 H302 H411	GHS08 GHS07 GHS09 Dgr	H350 H341 H302 H411			

▼B

Indeksnr.	International kemisk identifikation	EF nr.	CAS nr.	Klassificering		Mærkning			Specifikke koncentrations-grænser, M-faktorer	Noter
				Fareklasse- og kategorikode(r)	Faresætnings-kode(r)	Piktogram-, signalords-kode(r)	Faresætnings-kode(r)	Suppl. faresætnings-kode(r)		
612-201-00-6	*N*,*N*,*N*',*N*'-tetramethyl-4,4'-methylendianiline	202-959-2	101-61-1	Carc. 1B Aquatic Acute 1 Aquatic Chronic 1	H350 H400 H410	GHS08 GHS09 Dgr	H350 H410			
612-202-00-1	3,4-dichloroaniline	202-448-4	95-76-1	Acute Tox. 3 * Acute Tox. 3 * Acute Tox. 3 * Eye Dam. 1 Skin Sens. 1 Aquatic Acute 1 Aquatic Chronic 1	H331 H311 H301 H318 H317 H400 H410	GHS06 GHS05 GHS09 Dgr	H331 H311 H301 H318 H317 H410			
▼M1 612-203-00-7	C_{8-10} alkyl dimethyl hydroxyethyl ammoniumchloride (chain < C_8: <3 %, chain = C_8: 15 %-70 %, chain = C_{10}: 30 %-85 %, chain > C_{10}: <3 %)	417-360-3	—	Acute Tox. 4 * Acute Tox. 4 * Skin Irrit. 2	H312 H302 H315	GHS07 Wng	H312 H302 H315			
▼B 612-204-00-2	C.I. Basic Violet 3; 4-[4,4'-bis(dimethylamino) benzhydrylidene]cyclohexa-2,5-dien-1-ylidene]dimethylammonium chloride	208-953-6	548-62-9	Carc. 2 Acute Tox. 4 * Eye Dam. 1 Aquatic Acute 1 Aquatic Chronic 1	H351 H302 H318 H400 H410	GHS08 GHS05 GHS07 GHS09 Dgr	H351 H302 H318 H410			
612-205-00-8	C.I. Basic Violet 3 with ≥ 0,1 % of Michler's ketone (EC no. 202-027-5)	208-953-6	548-62-9	Carc. 1B Acute Tox. 4 * Eye Dam. 1 Aquatic Acute 1 Aquatic Chronic 1	H350 H302 H318 H400 H410	GHS08 GHS05 GHS07 GHS09 Dgr	H350 H302 H318 H410			

▼B

Indeksnr.	International kemisk identifikation	EF nr.	CAS nr.	Klassificering		Mærkning			Specifikke koncentrations-grænser, M-faktorer	Noter
				Fareklasse- og kategorikode(r)	Faresætnings-kode(r)	Piktogram-, signalords-kode(r)	Faresætnings-kode(r)	Suppl. faresætnings-kode(r)		
612-206-00-3	famoxadone (ISO); 3-anilino-5-methyl-5-(4-phenoxyphenyl)-1,3-oxazolidine-2,4-dione	—	131807-57-3	STOT RE 2 * Aquatic Acute 1 Aquatic Chronic 1	H373 ** H400 H410	GHS08 GHS09 Wng	H373 ** H410			
612-207-00-9	4-ethoxyaniline; *p*-phenetidine	205-855-5	156-43-4	Muta. 2 Acute Tox. 4 * Acute Tox. 4 * Acute Tox. 4 * Eye Irrit. 2 Skin Sens. 1	H341 H332 H312 H302 H319 H317	GHS08 GHS07 Wng	H341 H332 H312 H302 H319 H317			
▼M1 612-208-00-4	*N*-methylbenzene-1,2-diammonium hydrogen phosphate	424-460-0	—	Acute Tox. 4 * Skin Sens. 1 Aquatic Chronic 2	H302 H317 H411	GHS07 GHS09 Wng	H302 H317 H411			
▼B 612-209-00-X	6-methoxy-*m*-toluidine; *p*-cresidine	204-419-1	120-71-8	Carc. 1B Acute Tox. 4 *	H350 H302	GHS08 GHS07 Dgr	H350 H302			
612-210-00-5	5-nitro-*o*-toluidine; [1] 5-nitro-*o*-toluidine hydrochloride [2]	202-765-8 [1] 256-960-8 [2]	99-55-8 [1] 51085-52-0 [2]	Carc. 2 Acute Tox. 3 * Acute Tox. 3 * Acute Tox. 3 * Aquatic Chronic 3	H351 H331 H311 H301 H412	GHS06 GHS08 Dgr	H351 H331 H311 H301 H412			
612-211-00-0	*N*-[(benzotriazole-1-yl)methyl)]-4-carboxybenzenesulfonamide	416-470-9	170292-97-4	Eye Irrit. 2 Aquatic Chronic 2	H319 H411	GHS07 GHS09 Wng	H319 H411			

▼B

Indeksnr.	International kemisk identifikation	EF nr.	CAS nr.	Klassificering		Mærkning			Specifikke koncentrations-grænser, M-faktorer	Noter
				Fareklasse- og kategorikode(r)	Faresætnings-kode(r)	Piktogram-, signalords-kode(r)	Faresætnings-kode(r)	Suppl. faresætnings-kode(r)		
612-212-00-6	2,6-dichloro-4-trifluoromethylaniline	416-430-0	24279-39-8	Acute Tox. 4 * Acute Tox. 4 * Skin Irrit. 2 Skin Sens. 1 Aquatic Acute 1 Aquatic Chronic 1	H332 H302 H315 H317 H400 H410	GHS07 GHS09 Wng	H332 H302 H315 H317 H410			
612-213-00-1	isobutylidene-(2-(2-isopropyl-4,4-dimethyloxazolidine-3-yl)-1,1-dimethylethyl)amine	419-850-2	148348-13-4	Skin Corr. 1B Aquatic Chronic 3	H314 H412	GHS05 Dgr	H314 H412			
612-214-00-7	4-(2,2-diphenylethenyl)-*N*,*N*-diphenylbenzenamine	421-390-2	89114-90-9	Aquatic Chronic 4	H413	—	H413			
612-215-00-2	3-chloro-2-(isopropylthio)aniline	421-700-6	179104-32-6	Skin Irrit. 2 Aquatic Chronic 2	H315 H411	GHS07 GHS09 Wng	H315 H411			
▼M1 612-216-00-8	1-amino-1-cyanamino-2,2-dicyanoethylene, sodium salt	425-870-2	19450-38-5	Skin Sens. 1 Aquatic Chronic 3	H317 H412	GHS07 Wng	H317 H412			
▼B 612-217-00-3	1-methoxy-2-propylamine	422-550-4	37143-54-7	Flam. Liq. 2 Skin Corr. 1B Acute Tox. 4 * Aquatic Chronic 3	H225 H314 H302 H412	GHS02 GHS05 GHS07 Dgr	H225 H314 H302 H412			
▼M1 612-219-00-4	(2-hydroxy-3-(3,4-dimethyl-9-oxo-10-thiaanthracen-2-yloxy)propyl)trimethylammonium chloride	402-200-7	—	Aquatic Chronic 3	H412	—	H412			

▼M1

Indeksnr.	International kemisk identifikation	EF nr.	CAS nr.	Klassificering		Mærkning			Specifikke koncentrations-grænser, M-faktorer	Noter
				Fareklasse- og kategorikode(r)	Faresætnings-kode(r)	Piktogram-, signalords-kode(r)	Faresætnings-kode(r)	Suppl. faresætnings-kode(r)		
612-220-00-X	*N*-nitro-*N*-(3-methyl-3,6-dihydro-2*H*-1,3,5-oxadiazin-4-yl)amine	431-060-1	153719-38-1	Acute Tox. 4 * Skin Sens. 1 Aquatic Chronic 3	H302 H317 H412	GHS07 Wng	H302 H317 H412			
612-221-00-5	2-amino-4-(trifluoromethyl)benzenethiol hydrochloride	429-560-8	4274-38-8	Skin Corr. 1B Acute Tox. 4 * Acute Tox. 4 * Acute Tox. 4 * STOT RE 2 * Skin Sens. 1 Aquatic Acute 1	H314 H332 H312 H302 H373** H317 H400	GHS05 GHS08 GHS07 GHS09 Dgr	H314 H332 H312 H302 H373** H317 H400			
612-222-00-0	*cis*-1-(3-(4-fluorophenoxy)propyl)-3-methoxy-4-piperidinamine	425-080-8	104860-26-6	Acute Tox. 4 * Acute Tox. 4 * STOT RE 2 * Eye Dam. 1 Aquatic Acute 1 Aquatic Chronic 1	H312 H302 H373** H318 H400 H410	GHS05 GHS08 GHS07 GHS09 Dgr	H312 H302 H373** H318 H410			
612-223-00-6	*N*-benzyl-*N*-ethyl-(4-(5-nitrobenzo[*c*]isothiazol-3-ylazo)phenyl)amine	425-300-2	186450-73-7	Skin Sens. 1 Aquatic Chronic 4	H317 H413	GHS07 Wng	H317 H413			
612-224-00-1	*N*2,*N*4,*N*6-tris{4-[(1,4-dimethylpentyl)amino]phenyl}-1,3,5-triazine-2,4,6-triamine	426-150-0	121246-28-4	Skin Sens. 1 Aquatic Acute 1 Aquatic Chronic 1	H317 H400 H410	GHS07 GHS09 Wng	H317 H410			
612-225-00-7	1,4,7,10-tetraazacyclododecane	425-450-9	294-90-6	Skin Corr. 1B Acute Tox. 4 * Acute Tox. 4 * Aquatic Acute 1 Aquatic Chronic 1	H314 H312 H302 H400 H410	GHS05 GHS07 GHS09 Dgr	H314 H312 H302 H410			
612-226-00-2	3-(2'-phenoxyethoxy)propylamine	427-870-8	6903-18-0	Acute Tox. 4 * Skin Irrit. 2 Eye Dam. 1 Aquatic Chronic 3	H302 H315 H318 H412	GHS05 GHS07 Dgr	H302 H315 H318 H412			

▼M1

Indeksnr.	International kemisk identifikation	EF nr.	CAS nr.	Klassificering		Mærkning			Specifikke koncentrations-grænser, M-faktorer	Noter
				Fareklasse- og kategorikode(r)	Faresætnings-kode(r)	Piktogram-, signalords-kode(r)	Faresætnings-kode(r)	Suppl. faresætnings-kode(r)		
612-227-00-8	benzyl-*N*-(2-(2-methoxyphenoxy)ethyl)amine hydrochloride	428-290-8	120606-08-8	Acute Tox. 4 * Eye Dam. 1 Aquatic Acute 1 Aquatic Chronic 1	H302 H318 H400 H410	GHS05 GHS07 GHS09 Dgr	H302 H318 H410			
612-228-00-3	reaction mass of: *N*-(3-(trimethoxysilyl)propyl)ethylenediamine; *N*-benzyl-*N*-(3-(trimethoxysilyl)propyl)ethylenediamine; *N*-benzyl-*N*'-[3-(trimethoxysilyl)propyl]ethylenediamine; *N*,*N*'-bis-benzyl-*N*'-[3-(trimethoxysilyl)propyl]ethylenediamine; *N*,*N*,*N*'-tris-benzyl-*N*'-[3-(trimethoxysilyl)propyl]ethylenediamine; *N*,*N*-bis-benzyl-*N*'-[3-(trimethoxysilyl)propyl]ethylenediamine	414-340-6	—	Flam. Liq. 3 Acute Tox. 4 * Acute Tox. 4 * Acute Tox. 4 * STOT SE 2 Eye Dam. 1 Skin Sens. 1 Aquatic Chronic 3	H226 H332 H312 H302 H371 H318 H317 H412	GHS02 GHS05 GHS08 GHS07 Dgr	H226 H332 H312 H302 H371 H318 H317 H412			
612-229-00-9	mepanipyrim; 4-methyl-*N*-phenyl-6-(1-propynyl)-2-pyrimidinamine	—	110235-47-7	Carc. 2 Aquatic Acute 1 Aquatic Chronic 1	H351 H400 H410	GHS08 GHS09 Wng	H351 H410			
612-230-00-4	*N*,*N*-bis(cocoyl-2-oxypropyl)-*N*,*N*-dibutylammonium bromide	431-530-4	—	Skin Corr. 1A Skin Sens. 1 Aquatic Acute 1 Aquatic Chronic 1	H314 H317 H400 H410	GHS05 GHS07 GHS09 Dgr	H314 H317 H410			
612-231-00-X	3-((C_{12-18})-acylamino)-*N*-(2-((2-hydroxyethyl)amino)-2-oxoethyl)-*N*,*N*-dimethyl-1-propanaminium chloride	427-370-1	164288-56-6	Eye Dam. 1 Aquatic Acute 1 Aquatic Chronic 1	H318 H400 H410	GHS05 GHS09 Dgr	H318 H410			

▼M1

Indeksnr.	International kemisk identifikation	EF nr.	CAS nr.	Klassificering		Mærkning			Specifikke koncentrations-grænser, M-faktorer	Noter
				Fareklasse- og kategorikode(r)	Faresætnings-kode(r)	Piktogram-, signalords-kode(r)	Faresætnings-kode(r)	Suppl. faresætnings-kode(r)		
612-232-00-5	reaction mass of: triisopropanolamine salt of 1-amino-4-(3-propionamidoanilino)anthraquinone-2-sulfonic acid; triisopropanolamine salt of 1-amino-4-[3,4-dimethyl-5-(2-hydroxyethylaminosulfonyl)anilino]anthraquinone-2-sulfonic acid	430-410-9	186148-38-9	Aquatic Chronic 3	H412	—	H412			
612-237-00-2	hydroxylammonium hydrogensulfate; hydroxylamine sulfate(1:1); [1] hydroxylamine phosphate; [2] hydroxylamine dihydrogenphosphate; [3] hydroxylamine 4-methylbenzenesulfonate [4]	233-154-4 [1] 244-077-0 [2] 242-818-2 [3] 258-872-5 [4]	10046-00-1 [1] 20845-01-6 [2] 19098-16-9 [3] 53933-48-5 [4]	Expl. 1.1 Carc. 2 Acute Tox. 4 * Acute Tox. 4 * STOT RE 2 * Eye Irrit. 2 Skin Irrit. 2 Skin Sens. 1 Aquatic Acute 1	H201 H351 H312 H302 H373** H319 H315 H317 H400	HS01 GHS08 GHS07 GHS09 Dgr	H201 H351 H312 H302 H373** H319 H315 H317 H400			T
612-238-00-8	(3-chloro-2-hydroxypropyl) trimethylammonium chloride … %	222-048-3	3327-22-8	Carc. 2 Aquatic Chronic 3	H351 H412	GHS08 Wng	H351 H412			B
612-239-00-3	biphenyl-3,3',4,4'-tetrayltetraamine; diaminobenzidine	202-110-6	91-95-2	Carc. 1B Muta. 2	H350 H341	GHS08 Dgr	H350 H341			
612-240-00-9	pyrimethanil (ISO); *N*-(4,6-dimethylpyrimidin-2-yl)aniline	—	53112-28-0	Aquatic Chronic 2	H411	GHS09	H411			
612-241-00-4	piperazine hydrochloride; [1] piperazine dihydrochloride; [2] piperazine phosphate [3]	228-042-7 [1] 205-551-2 [2] 217-775-8 [3]	6094-40-2 [1] 142-64-3 [2] 1951-97-9 [3]	Repr. 2 Eye Irrit. 2 Skin Irrit. 2 Resp. Sens. 1 Skin Sens. 1 Aquatic Chronic 3	H361fd H319 H315 H334 H317 H412	GHS08 Dgr	H361fd H319 H315 H334 H317 H412			

▼M1

Indeksnr.	International kemisk identifikation	EF nr.	CAS nr.	Klassificering		Mærkning			Specifikke koncentrations-grænser, M-faktorer	Noter
				Fareklasse- og kategorikode(r)	Faresætnings-kode(r)	Piktogram-, signalords-kode(r)	Faresætnings-kode(r)	Suppl. faresætnings-kode(r)		
612-242-00-X	cyprodinil (ISO); 4-cyclopropyl-6-methyl-*N*-phenyl-pyrimidin-2-amine	—	121552-61-2	Skin Sens. 1 Aquatic Acute 1 Aquatic Chronic 1	H317 H400 H410	GHS07 GHS09 Wng	H317 H410		M=10	
612-243-00-5	(1*S*-*cis*)-4-(3,4-dichlorophenyl)-1,2,3,4-tetrahydro-*N*-methyl-1-naphthalenamine 2-hydroxy-2-phenylacetate	420-560-3	79617-97-3	Eye Dam. 1 Aquatic Acute 1 Aquatic Chronic 1	H318 H400 H410	GHS05 GHS09 Dgr	H318 H410		M=10	
612-244-00-0	3-(piperazin-1-yl)-benzo[d]isothiazole hydrochloride	421-310-6	87691-88-1	Repr. 2 Acute Tox. 4 * Eye Irrit. 2 Skin Sens. 1 Aquatic Acute 1 Aquatic Chronic 1	H361f*** H302 H319 H317 H400 H410	GHS08 GHS07 GHS09 Wng	H361f*** H302 H319 H317 H410			
612-245-00-6	2-ethylphenylhydrazine hydrochloride	421-460-2	19398-06-2	Carc. 2 STOT RE 1 Acute Tox. 4 * Eye Dam. 1 Skin Sens. 1 Aquatic Acute 1 Aquatic Chronic 1	H351 H372** H302 H318 H317 H400 H410	GHS05 GHS08 GHS07 GHS09 Dgr	H351 H372** H302 H318 H317 H410		M=10	
612-246-00-1	(2-chloroethyl)(3-hydroxypropyl)ammonium chloride	429-740-6	40722-80-3	Carc. 1B Muta. 1B STOT RE 2 * Skin Sens. 1 Aquatic Chronic 3	H350 H340 H373** H317 H412	GHS08 GHS07 Dgr	H350 H340 H373** H317 H412			

▼M1

Indeksnr.	International kemisk identifikation	EF nr.	CAS nr.	Klassificering		Mærkning			Specifikke koncentrations-grænser, M-faktorer	Noter
				Fareklasse- og kategorikode(r)	Faresætnings-kode(r)	Piktogram-, signalords-kode(r)	Faresætnings-kode(r)	Suppl. faresætnings-kode(r)		
612-247-00-7	*N*-[3-(1,1-dimethylethyl)-1*H*-pyrazol-5-yl]-*N*'-hydroxy-4-nitrobenzenecarboximidamide	423-530-8	152828-23-4	STOT RE 1 Acute Tox. 4 * Aquatic Chronic 3	H372** H302 H412	GHS08 GHS07 Dgr	H372** H302 H412			
612-248-00-2	reaction product of diphenylamine, phenothiazine, and alkenes, branched (C_{8-10}, C_9-rich)	439-540-0	—	Skin Irrit. 2 Skin Sens. 1 Aquatic Chronic 4	H315 H317 H413	GHS07 Wng	H315 H317 H413			
612-249-00-8	4-[(3-chlorophenyl)(1*H*-imidazol-1-yl)methyl]-1,2-benzenediamine dihydrochloride	425-030-5	159939-85-2	Repr. 2 Acute Tox. 4 * Skin Corr. 1B Skin Sens. 1 Aquatic Chronic 2	H361f*** H302 H314 H317 H411	GHS05 GHS08 GHS07 GHS09 Dgr	H361f*** H302 H314 H317 H411			
612-250-00-3	chloro-*N,N*-dimethylformiminium chloride	425-970-6	3724-43-4	Repr. 1B Acute Tox. 4 * Skin Corr. 1A	H360D*** H302 H314	GHS05 GHS08 GHS07 Dgr	H360D*** H302 H314	EUH014		
612-251-00-9	*cis*-1-(3-chloroallyl)-3,5,7-triaza-1-azoniaadamantane chloride	426-020-3	51229-78-8	Flam. Sol. 2 Repr. 2 Acute Tox. 4 * Skin Irrit. 2 Skin Sens. 1 Aquatic Chronic 2	H228 H361d*** H302 H315 H317 H411	GHS02 GHS08 GHS07 GHS09 Wng	H228 H361d*** H302 H315 H317 H411			

▼M1

Indeksnr.	International kemisk identifikation	EF nr.	CAS nr.	Klassificering		Mærkning			Specifikke koncentrations-grænser, M-faktorer	Noter
				Fareklasse- og kategorikode(r)	Faresætnings-kode(r)	Piktogram-, signalords-kode(r)	Faresætnings-kode(r)	Suppl. faresætnings-kode(r)		
612-252-00-4	imidacloprid (ISO); 1-(6-chloropyridin-3-ylmethyl)-*N*-nitroimidazolidin-2-ylidenamine	428-040-8	138261-41-3	Acute Tox. 4 * Aquatic Acute 1 Aquatic Chronic 1	H302 H400 H410	GHS07 GHS09 Wng	H302 H410			
612-253-00-X	7-methoxy-6-(3-morpholin-4-yl-propoxy)-3*H*-quinazolin-4-one; [containing < 0,5 % formamide (EC No 200-842-0)]	429-400-7	199327-61-2	Aquatic Chronic 3	H412	—	H412			
612-253-01-7	7-methoxy-6-(3-morpholin-4-yl-propoxy)-3*H*-quinazolin-4-one; [containing ≥ 0,5 % formamide (EC No 200-842-0)]	429-400-7	199327-61-2	Repr. 1B Aquatic Chronic 3	H360D*** H412	GHS08 Dgr	H360D*** H412			
612-254-00-5	reaction products of diisopropanolamine with formaldehyde (1:4)	432-440-8	220444-73-5	Carc. 2 Acute Tox. 4 * Skin Corr. 1B Skin Sens. 1 Aquatic Chronic 2	H351 H302 H314 H317 H411	GHS05 GHS08 GHS07 GHS09 Dgr	H351 H302 H314 H317 H411			
612-255-00-0	1-(3-methoxypropyl)-4-piperidinamine	431-950-8	179474-79-4	Acute Tox. 4 * Acute Tox. 4 * Skin Corr. 1B Aquatic Chronic 3	H312 H302 H314 H412	GHS05 GHS07 Dgr	H312 H302 H314 H412			
612-256-00-6	benzyl(*S*)-2-[(2'-cyanobiphenyl-4-ylmethyl)pentanoylamino]-3-methylbutyrate	427-470-3	137864-22-3	Acute Tox. 4 * Skin Sens. 1	H302 H317	GHS07 Wng	H302 H317			
612-257-00-1	tripropylammonium dihydrogenphosphate	433-700-3	35687-90-2	Acute Tox. 4 *	H302	GHS07 Wng	H302			
612-259-00-2	*N*-ethyl-3-trimethoxysilyl-2-methylpropanamine	437-720-3	227085-51-0	Eye Dam. 1	H318	GHS05 Dgr	H318			

▼M1

Indeksnr.	International kemisk identifikation	EF nr.	CAS nr.	Klassificering		Mærkning			Specifikke koncentrations-grænser, M-faktorer	Noter
				Fareklasse- og kategorikode(r)	Faresætnings-kode(r)	Piktogram-, signalords-kode(r)	Faresætnings-kode(r)	Suppl. faresætnings-kode(r)		
612-261-00-3	3,5-dichloro-2-fluoro-4-(1,1,2,3,3,3-hexafluoropropoxy)aniline	441-190-9	121451-05-6	Acute Tox. 4 * Skin Sens. 1 Aquatic Acute 1 Aquatic Chronic 1	H302 H317 H400 H410	GHS07 GHS09 Wng	H302 H317 H410		M=10	
612-265-00-5	bis(2-hydroxyethyl)-(2-hydroxypropyl)ammonium acetate	444-360-0	191617-13-7	Aquatic Chronic 3	H412	—	H412			
612-266-00-0	3-chloro-4-(3-fluorobenzyloxy)aniline	445-590-4	202197-26-0	Muta. 2 Acute Tox. 4 * STOT RE 2 * Aquatic Acute 1 Aquatic Chronic 1	H341 H302 H373** H400 H410	GHS08 GHS07 GHS09 Wng	H341 H302 H373** H410			
612-267-00-6	bis(hydrogenated tallow C_{16-18}-alkyl)hydroxylamine	418-370-0	—	Skin Sens. 1 Aquatic Chronic 4	H317 H413	GHS07 Wng	H317 H413			
612-269-00-7	reaction mass of: 1-[di(4-octylphenyl)aminomethyl]-5-methyl-1*H*-benzotriazole; 1-[di(4-octylphenyl)aminomethyl]-4-methyl-1*H*-benzotriazole; reaction mass of: *N*-[(5-methyl-1*H*-benzotriazol-1-yl)methyl]-4-octyl-*N*-(4-octylphenyl)aniline; *N*-[(4-methyl-1*H*-benzotriazol-1-yl)methyl]-4-octyl-*N*-(4-octylphenyl)aniline	420-720-2	—	Aquatic Chronic 4	H413	—	H413			
612-270-00-2	(*S*)-azetidine-2-carboxylic acid 4-cyanobenzylamide hydrochloride	433-010-2	—	Acute Tox. 4 * Skin Sens. 1 Aquatic Chronic 3	H302 H317 H412	GHS07 Wng	H302 H317 H412			

▼M1

Indeksnr.	International kemisk identifikation	EF nr.	CAS nr.	Klassificering		Mærkning			Specifikke koncentrations-grænser, M-faktorer	Noter
				Fareklasse- og kategorikode(r)	Faresætnings-kode(r)	Piktogram-, signalords-kode(r)	Faresætnings-kode(r)	Suppl. faresætnings-kode(r)		
612-271-00-8	reaction mass of: ethyl 2-((4-(5,6-dichlorobenzothiazol-2-ylazo)phenyl)ethylamino)benzoate; ethyl 2-((4-(6,7-dichlorobenzothiazol-2-ylazo)phenyl)ethylamino)benzoate	434-970-5	160987-57-5	Aquatic Chronic 4	H413	—	H413			
612-272-00-3	ammonium (η-6-2-(2-(1,2-dicarboxylatoethylamino)ethylamino)butane-1,4-dioato(4-))iron(3+) monohydrate	435-210-5	—	Aquatic Chronic 2	H411	GHS09	H411			
612-273-00-9	alkyl(rapeseed oil), bis(2-hydroxyethyl)ammonium fluoride	435-650-8	—	Acute Tox. 4 * Skin Corr. 1A Aquatic Acute 1 Aquatic Chronic 1	H302 H314 H400 H410	GHS05 GHS07 GHS09 Dgr	H302 H314 H410			
612-274-00-4	(*R,S*)-1-[2-amino-1(4-methoxyphenyl)ethyl]cyclohexanol acetate	445-750-3	—	Acute Tox. 4 * Eye Dam. 1 Skin Sens. 1 Aquatic Chronic 3	H302 H318 H317 H412	GHS05 GHS07 Dgr	H302 H318 H317 H412			
612-275-00-X	fatty acids, C_{18}-unsatd., dimers, reaction products with 1-piperazineethanamine and tall oil	447-880-6	206565-89-1	Skin Irrit. 2 Eye Dam. 1 Skin Sens. 1 Aquatic Acute 1 Aquatic Chronic 1	H315 H318 H317 H400 H410	GHS05 GHS07 GHS09 Dgr	H315 H318 H317 H410		M=10	

▼M1

Indeksnr.	International kemisk identifikation	EF nr.	CAS nr.	Klassificering		Mærkning			Specifikke koncentrations-grænser, M-faktorer	Noter
				Fareklasse- og kategorikode(r)	Faresætnings-kode(r)	Piktogram-, signalords-kode(r)	Faresætnings-kode(r)	Suppl. faresætnings-kode(r)		
612-276-00-5	1-amino-4-[(4-amino-2-sulfofenyl)amino]-9,10-dihydro-9,10-dioxo-2-anthracenesulfonic acid, disodium salt, reaction products with 2-[[3-[(4,6-dichloro-1,3,5-triazin-2-yl)ethylamino]phenyl]sulfonyl]ethyl hydrogen sulfate, sodium salts	451-430-4	500717-36-2	Eye Dam. 1 Skin Sens. 1 Aquatic Chronic 3	H318 H317 H412	GHS05 GHS07 Dgr	H318 H317 H412			
612-277-00-0	reaction mass of: 4-amino-3-(4-ethenesulfonyl-2-sulfonatophenylazo)-5-hydroxy-6-(5-{4-chloro-6-[4-(2-sulfonatooxyethanesulfonyl)phenylamino]-1,3,5-triazin-2-ylamino}-2-sulfonatophenylazo)naphthalene-2,7-disulfonate potassium/sodium; 4-amino-5-hydroxy-6-(5-{4-chloro-6-[4-(2-sulfonatooxyethanesulfonyl)phenylamino]-1,3,5-triazin-2-ylamino}-2-sulfonatophenylazo)-3-(2-sulfonato-4-(2-sulfonatooxyethanesulfonyl)phenylazo)naphthalene-2,7-disulfonate potassium/sodium	451-440-9	586372-44-3	Eye Dam. 1	H318	GHS05 Dgr	H318			
612-278-00-6	ethidium bromide; 3,8-diamino-1-ethyl-6-phenylphenantridinium bromide	214-984-6	1239-45-8	Muta. 2 Acute Tox. 2 * Acute Tox. 4 *	H341 H330 H302	GHS06 GHS08 Dgr	H341 H330 H302			
612-279-00-1	(*R,S*)-2-amino-3,3-dimethylbutane amide	447-860-7	144177-62-8	Repr. 2 STOT RE 2 * Eye Irrit. 2 Skin Irrit. 2 Skin Sens. 1	H361f*** H373** H319 H315 H317	GHS08 GHS07 Wng	H361f*** H373** H319 H315 H317			

▼M1

Indeksnr.	International kemisk identifikation	EF nr.	CAS nr.	Klassificering		Mærkning			Specifikke koncentrations-grænser, M-faktorer	Noter
				Fareklasse- og kategorikode(r)	Faresætnings-kode(r)	Piktogram-, signalords-kode(r)	Faresætnings-kode(r)	Suppl. faresætnings-kode(r)		
612-280-00-7	3-amino-9-ethyl carbazole; 9-ethylcarbazol-3-ylamine	205-057-7	132-32-1	Carc. 1B	H350	GHS08 Dgr	H350			H
▼B 613-001-00-1	ethyleneimine; aziridine	205-793-9	151-56-4	Flam. Liq. 2 Carc. 1B Muta. 1B Acute Tox. 2 * Acute Tox. 1 Acute Tox. 2 * Skin Corr. 1B Aquatic Chronic 2	H225 H350 H340 H330 H310 H300 H314 H411	GHS02 GHS06 GHS08 GHS05 GHS09 Dgr	H225 H350 H340 H330 H310 H300 H314 H411			D
613-002-00-7	pyridine	203-809-9	110-86-1	Flam. Liq. 2 Acute Tox. 4 * Acute Tox. 4 * Acute Tox. 4 *	H225 H332 H312 H302	GHS02 GHS07 Dgr	H225 H332 H312 H302		*	
▼M1 613-003-00-2	1,2,3,4-tetranitrocarbazole	—	6202-15-9	Expl. 1.1 Acute Tox. 4 * Acute Tox. 4 * Acute Tox. 4 *	H201 H332 H312 H302	GHS01 GHS07 Dgr	H201 H332 H312 H302			
▼B 613-004-00-8	crimidine (ISO); 2-chloro-6-methylpyrimidin-4-yldimethylamine	208-622-6	535-89-7	Acute Tox. 2 *	H300	GHS06 Dgr	H300			
613-007-00-4	desmetryne (ISO); 6-isopropylamino-2-methylamino-4-methylthio-1,3,5-triazine	213-800-1	1014-69-3	Acute Tox. 4 * Acute Tox. 4 * Aquatic Acute 1 Aquatic Chronic 1	H312 H302 H400 H410	GHS07 GHS09 Wng	H312 H302 H410			

▼B

Indeksnr.	International kemisk identifikation	EF nr.	CAS nr.	Klassificering		Mærkning			Specifikke koncentrations-grænser, M-faktorer	Noter
				Fareklasse- og kategorikode(r)	Faresætnings-kode(r)	Piktogram-, signalords-kode(r)	Faresætnings-kode(r)	Suppl. faresætnings-kode(r)		
613-008-00-X	dazomet (ISO); tetrahydro-3,5-dimethyl-1,3,5-thiadiazine-2-thione	208-576-7	533-74-4	Acute Tox. 4 * Eye Irrit. 2 Aquatic Acute 1 Aquatic Chronic 1	H302 H319 H400 H410	GHS07 GHS09 Wng	H302 H319 H410			
613-009-00-5	2,4,6-trichloro-1,3,5-triazine; cyanuric chloride	203-614-9	108-77-0	Acute Tox. 2 * Acute Tox. 4 * Skin Corr. 1B Skin Sens. 1	H330 H302 H314 H317	GHS06 GHS05 Dgr	H330 H302 H314 H317	EUH014	STOT SE 3; H335: C ≥ 5 %	

▼M1

613-010-00-0	ametryn (ISO); 2-ethylamino-4-isopropylamino-6-methylthio-1,3,5-triazine	212-634-7	834-12-8	Acute Tox. 4 * Aquatic Acute 1 Aquatic Chronic 1	H302 H400 H410	GHS07 GHS09 Wng	H302 H410		M=100	

▼B

613-011-00-6	amitrole (ISO); 1,2,4-triazol-3-ylamine	200-521-5	61-82-5	Repr. 2 STOT RE 2 * Aquatic Chronic 2	H361d *** H373 ** H411	GHS08 GHS09 Wng	H361d *** H373 ** H411			
613-012-00-1	bentazone (ISO); 3-isopropyl-2,1,3-benzothiadiazine-4-one-2,2-dioxide	246-585-8	25057-89-0	Acute Tox. 4 * Eye Irrit. 2 Skin Sens. 1 Aquatic Chronic 3	H302 H319 H317 H412	GHS07 Wng	H302 H319 H317 H412			
613-013-00-7	cyanazine (ISO); 2-(4-chloro-6-ethylamino-1,3,5-triazine-2-ylamino)-2-methylpropionitrile	244-544-9	21725-46-2	Acute Tox. 4 * Aquatic Acute 1 Aquatic Chronic 1	H302 H400 H410	GHS07 GHS09 Wng	H302 H410			

▼B

Indeksnr.	International kemisk identifikation	EF nr.	CAS nr.	Klassificering		Mærkning			Specifikke koncentrations-grænser, M-faktorer	Noter
				Fareklasse- og kategorikode(r)	Faresætnings-kode(r)	Piktogram-, signalords-kode(r)	Faresætnings-kode(r)	Suppl. faresætnings-kode(r)		
613-014-00-2	ethoxyquin(ISO); 6-ethoxy-1,2-dihydro-2,2,4-trimethylquinoline	202-075-7	91-53-2	Acute Tox. 4 *	H302	GHS07 Wng	H302			
613-015-00-8	fenazaflor (ISO); phenyl 5,6-dichloro-2-trifluoromethylbenzimidazole-1-carboxylate	238-134-9	14255-88-0	Acute Tox. 4 * Acute Tox. 4 * Aquatic Acute 1 Aquatic Chronic 1	H312 H302 H400 H410	GHS07 GHS09 Wng	H312 H302 H410			
613-016-00-3	fuberidazole(ISO); 2-(2-furyl)benzimidazole	223-404-0	3878-19-1	Acute Tox. 4 * Aquatic Acute 1 Aquatic Chronic 1	H302 H400 H410	GHS07 GHS09 Wng	H302 H410			
613-017-00-9	bis (8-hydroxyquinolinium) sulphate	205-137-1	134-31-6	Acute Tox. 4 *	H302	GHS07 Wng	H302			
613-018-00-4	morfamquat (ISO); 1,1'-bis(3,5-dimethylmorpholinocarbonylmethyl)-4,4'-bipyridilium ion	—	7411-47-4	Acute Tox. 4 * Eye Irrit. 2 STOT SE 3 Skin Irrit. 2 Aquatic Chronic 3	H302 H319 H335 H315 H412	GHS07 Wng	H302 H319 H335 H315 H412			
613-019-00-X	thioquinox(ISO); 2-thio-1,3-dithiolo(4,5,b)quinoxaline	202-272-8	93-75-4	Acute Tox. 4 *	H302	GHS07 Wng	H302			
613-020-00-5	tridemorph (ISO); 2,6-dimethyl-4-tridecylmorpholine	246-347-3	24602-86-6	Repr. 1B Acute Tox. 4 * Acute Tox. 4 * Skin Irrit. 2 Aquatic Acute 1 Aquatic Chronic 1	H360D *** H332 H302 H315 H400 H410	GHS08 GHS07 GHS09 Dgr	H360D *** H332 H302 H315 H410			
613-021-00-0	dithianon (ISO); 5,10-dihydro-5,10-dioxo-naphtho(2,3-b)(1,4)dithiazine-2,3-dicarbonitrile	222-098-6	3347-22-6	Acute Tox. 4 * Aquatic Acute 1 Aquatic Chronic 1	H302 H400 H410	GHS07 GHS09 Wng	H302 H410			

▼B

Indeksnr.	International kemisk identifikation	EF nr.	CAS nr.	Klassificering		Mærkning			Specifikke koncentrations-grænser, M-faktorer	Noter
				Fareklasse- og kategorikode(r)	Faresætnings-kode(r)	Piktogram-, signalords-kode(r)	Faresætnings-kode(r)	Suppl. faresætnings-kode(r)		
613-022-00-6	pyrethrins including cinerins, with the exception of those specified elsewhere in this Annex	—	—	Acute Tox. 4 * Acute Tox. 4 * Acute Tox. 4 * Aquatic Acute 1 Aquatic Chronic 1	H332 H312 H302 H400 H410	GHS07 GHS09 Wng	H332 H312 H302 H410			A
613-023-00-1	2-methyl-4-oxo-3-(penta-2,4-dienyl)cyclopent-2-enyl [1*R*-[1α[*S**(*Z*)],3β]]-chrysanthemate; pyrethrin I	204-455-8	121-21-1	Acute Tox. 4 * Acute Tox. 4 * Acute Tox. 4 * Aquatic Acute 1 Aquatic Chronic 1	H332 H312 H302 H400 H410	GHS07 GHS09 Wng	H332 H312 H302 H410			
613-024-00-7	2-methyl-4-oxo-3-(penta-2,4-dienyl)cyclopent-2-enyl[1*R*-[1α[*S**(*Z*)](3β)]]-3-(3-methoxy-2-methyl-3-oxoprop-1-enyl)-2,2-dimethylcyclopropanecarboxylate; pyrethrin II	204-462-6	121-29-9	Acute Tox. 4 * Acute Tox. 4 * Acute Tox. 4 * Aquatic Acute 1 Aquatic Chronic 1	H332 H312 H302 H400 H410	GHS07 GHS09 Wng	H332 H312 H302 H410			
613-025-00-2	cinerin I; 3-(but-2-enyl)-2-methyl-4-oxocyclopent-2-enyl 2,2-dimethyl-3-(2-methylprop-1-enyl)cyclopropanecarboxylate	246-948-0	25402-06-6	Acute Tox. 4 * Aquatic Acute 1 Aquatic Chronic 1	H302 H400 H410	GHS07 GHS09 Wng	H302 H410			
613-026-00-8	cinerin II; 3-(but-2-enyl)-2-methyl-4-oxocyclopent-2-enyl 2,2-dimethyl-3-(3-methoxy-2-methyl-3-oxoprop-1-enyl)cyclopropanecarboxylate	204-454-2	121-20-0	Acute Tox. 4 * Aquatic Acute 1 Aquatic Chronic 1	H302 H400 H410	GHS07 GHS09 Wng	H302 H410			
613-027-00-3	piperidine	203-813-0	110-89-4	Flam. Liq. 2 Acute Tox. 3 * Acute Tox. 3 * Skin Corr. 1B	H225 H331 H311 H314	GHS02 GHS06 GHS05 Dgr	H225 H331 H311 H314		*	

▼B

Indeksnr.	International kemisk identifikation	EF nr.	CAS nr.	Klassificering		Mærkning			Specifikke koncentrations-grænser, M-faktorer	Noter
				Fareklasse- og kategorikode(r)	Faresætnings-kode(r)	Piktogram-, signalords-kode(r)	Faresætnings-kode(r)	Suppl. faresætnings-kode(r)		
613-028-00-9	morpholine	203-815-1	110-91-8	Flam. Liq. 3 Acute Tox. 4 * Acute Tox. 4 * Acute Tox. 4 * Skin Corr. 1B	H226 H332 H312 H302 H314	GHS02 GHS05 GHS07 Dg	H226 H332 H312 H302 H314			
613-029-00-4	dichloro-1,3,5-triazinetrione; dichloroisocyanuric acid	220-487-5	2782-57-2	Ox. Sol. 2 Acute Tox. 4 * Eye Irrit. 2 STOT SE 3 Aquatic Acute 1 Aquatic Chronic 1	H272 H302 H319 H335 H400 H410	GHS03 GHS07 GHS09 Dgr	H272 H302 H319 H335 H410	EUH031		T
▼M1 613-030-00-X	troclosene potassium; [1] troclosene sodium [2]	218-828-8 [1] 220-767-7 [2]	2244-21-5 [1] 2893-78-9 [2]	Ox. Sol. 2 Acute Tox. 4 * Eye Irrit. 2 STOT SE 3 Aquatic Acute 1 Aquatic Chronic 1	H272 H302 H319 H335 H400 H410	GHS03 GHS07 GHS09 Dgr	H272 H302 H319 H335 H410	EUH031	* STOT SE 3; H335: C ≥ 10 % EUH031: C ≥ 10 %	G
▼B 613-030-01-7	troclosene sodium, dihydrate	220-767-7	51580-86-0	Acute Tox. 4 * Eye Irrit. 2 STOT SE 3 Aquatic Acute 1 Aquatic Chronic 1	H302 H319 H335 H400 H410	GHS07 GHS09 Wng	H302 H319 H335 H410	EUH031		

▼B

Indeksnr.	International kemisk identifikation	EF nr.	CAS nr.	Klassificering		Mærkning			Specifikke koncentrations-grænser, M-faktorer	Noter
				Fareklasse- og kategorikode(r)	Faresætnings-kode(r)	Piktogram-, signalords-kode(r)	Faresætnings-kode(r)	Suppl. faresætnings-kode(r)		
613-031-00-5	symclosene; trichloroisocyanuric acid; trichloro-1,3,5-triazinetrion	201-782-8	87-90-1	Ox. Sol. 2 Acute Tox. 4 * Eye Irrit. 2 STOT SE 3 Aquatic Acute 1 Aquatic Chronic 1	H272 H302 H319 H335 H400 H410	GHS03 GHS07 GHS09 Dgr	H272 H302 H319 H335 H410	EUH031		
613-032-00-0	methyl-2,3,5,6-tetrachloro-4-pyridylsulphone; 2,3,5,6-tetrachloro-4-(methylsulphonyl)pyridine	236-035-5	13108-52-6	Acute Tox. 4 * Acute Tox. 4 * Eye Irrit. 2 Skin Sens. 1	H312 H302 H319 H317	GHS07 Wng	H312 H302 H319 H317			
613-033-00-6	2-methylaziridine; propyleneimine	200-878-7	75-55-8	Flam. Liq. 2 Carc. 1B Acute Tox. 2 * Acute Tox. 1 Acute Tox. 2 * Eye Dam. 1 Aquatic Chronic 2	H225 H350 H330 H310 H300 H318 H411	GHS02 GHS06 GHS08 GHS05 GHS09 Dgr	H225 H350 H330 H310 H300 H318 H411		Carc. 1B; H350: C ≥ 0,01 %	
613-034-00-1	1,2-dimethylimidazole	217-101-2	1739-84-0	Acute Tox. 4 * Skin Irrit. 2 Eye Dam. 1	H302 H315 H318	GHS05 GHS07 Dgr	H302 H315 H318			
613-035-00-7	1-methylimidazole	210-484-7	616-47-7	Acute Tox. 4 * Acute Tox. 4 * Skin Corr. 1B	H312 H302 H314	GHS05 GHS07 Dgr	H312 H302 H314			
613-036-00-2	2-methylpyridine; 2-picoline	203-643-7	109-06-8	Flam. Liq. 3 Acute Tox. 4 * Acute Tox. 4 * Acute Tox. 4 * Eye Irrit. 2 STOT SE 3	H226 H332 H312 H302 H319 H335	GHS02 GHS07 Wng	H226 H332 H312 H302 H319 H335			

▼B

Indeksnr.	International kemisk identifikation	EF nr.	CAS nr.	Klassificering		Mærkning			Specifikke koncentrations-grænser, M-faktorer	Noter
				Fareklasse- og kategorikode(r)	Faresætnings-kode(r)	Piktogram-, signalords-kode(r)	Faresætnings-kode(r)	Suppl. faresætnings-kode(r)		
613-037-00-8	4-methylpyridine; 4-picoline	203-626-4	108-89-4	Flam. Liq. 3 Acute Tox. 3 * Acute Tox. 4 * Acute Tox. 4 * Eye Irrit. 2 STOT SE 3 Skin Irrit. 2	H226 H311 H332 H302 H319 H335 H315	GHS02 GHS06 Dgr	H226 H311 H332 H302 H319 H335 H315			
613-038-00-3	6-phenyl-1,3,5-triazine-2,4-diyldiamine; 6-phenyl-1,3,5-triazine-2,4-diamine; benzoguanamine	202-095-6	91-76-9	Acute Tox. 4 * Aquatic Chronic 3	H302 H412	GHS07 Wng	H302 H412			
613-039-00-9	ethylene thiourea; imidazolidine-2-thione; 2-imidazoline-2-thiol	202-506-9	96-45-7	Repr. 1B Acute Tox. 4 *	H360D *** H302	GHS08 GHS07 Dgr	H360D *** H302			
613-040-00-4	azaconazole (ISO); 1-{[2-(2,4-dichlorophenyl)-1,3-dioxolan-2-yl]methyl}-1*H*—1,2.4-triazole	262-102-3	60207-31-0	Acute Tox. 4 *	H302	GHS07 Wng	H302			
613-041-00-X	morpholine-4-carbonyl chloride	239-213-0	15159-40-7	Carc. 2 Eye Irrit. 2 Skin Irrit. 2	H351 H319 H315	GHS08 Wng	H351 H319 H315	EUH014		
613-042-00-5	imazalil (ISO); 1-[2-(allyloxy)-2-(2,4-dichlorophenyl)ethyl]-1*H*-imidazole	252-615-0	35554-44-0	Acute Tox. 4 * Acute Tox. 4 * Eye Dam. 1 Aquatic Acute 1 Aquatic Chronic 1	H332 H302 H318 H400 H410	GHS05 GHS07 GHS09 Dgr	H332 H302 H318 H410			

▼B

Indeksnr.	International kemisk identifikation	EF nr.	CAS nr.	Klassificering		Mærkning			Specifikke koncentrations-grænser, M-faktorer	Noter
				Fareklasse- og kategorikode(r)	Faresætnings-kode(r)	Piktogram-, signalords-kode(r)	Faresætnings-kode(r)	Suppl. faresætnings-kode(r)		
613-043-00-0	imazalil sulphate (ISO) powder; 1- [2-(allyloxy)ethyl-2-(2,4-dichlorophenyl)]-1*H*-imidazolium hydrogen sulphate; [1] (±)-1- [2-(allyloxy)ethyl-2-(2,4-dichlorophenyl)]-1H-imidazolium hydrogen sulphate [2]	261-351-5 [1] 281-291-3 [2]	58594-72-2 [1] 83918-57-4 [2]	Acute Tox. 4 * Skin Sens. 1 Aquatic Acute 1 Aquatic Chronic 1	H302 H317 H400 H410	GHS07 GHS09 Wng	H302 H317 H410			
613-043-01-8	imazalil sulphate (ISO), aqueous solution; 1- [2-(allyloxy)ethyl-2-(2,4-dichlorophenyl)]-1*H*-imidazolium hydrogen sulphate; [1] (±)-1- [2-(allyloxy)ethyl-2-(2,4-dichlorophenyl)]-1*H*-imidazolium hydrogen sulphate [2]	261-351-5 [1] 281-291-3 [2]	58594-72-2 [1] 83918-57-4 [2]	Acute Tox. 4 * Skin Corr. 1B Skin Sens. 1 Aquatic Acute 1 Aquatic Chronic 1	H302 H314 H317 H400 H410	GHS05 GHS07 GHS09 Wng	H302 H314 H317 H410		Skin Corr. 1B; H314: C ≥ 50 % Skin Irrit. 2; H315: 30 % ≤ C < 50 % Eye Dam. 1; H318: 15 % ≤ C < 50 % Eye Irrit. 2; H319: 5 % ≤ C < 15 %	

▼M1

613-044-00-6	captan (ISO); 1,2,3,6-tetrahydro-*N*-(trichloromethylthio)phthalimide	205-087-0	133-06-2	Carc. 2 Acute Tox. 3 * Eye Dam. 1 Skin Sens. 1 Aquatic Acute 1	H351 H331 H318 H317 H400	GHS06 GHS05 GHS08 GHS09 Dgr	H351 H331 H318 H317 H400		M=10	
613-045-00-1	folpet (ISO); *N*-(trichloromethylthio)phthalimide	205-088-6	133-07-3	Carc. 2 Acute Tox. 4 * Eye Irrit. 2 Skin Sens. 1 Aquatic Acute 1	H351 H332 H319 H317 H400	GHS08 GHS07 GHS09 Wng	H351 H332 H319 H317 H400		M=10	

▼B

Indeksnr.	International kemisk identifikation	EF nr.	CAS nr.	Klassificering		Mærkning			Specifikke koncentrations-grænser, M-faktorer	Noter
				Fareklasse- og kategorikode(r)	Faresætnings-kode(r)	Piktogram-, signalords-kode(r)	Faresætnings-kode(r)	Suppl. faresætnings-kode(r)		
613-046-00-7	captafol (ISO); 1,2,3,6-tetrahydro-*N*-(1,1,2,2-tetrachloroethylthio)phthalimide	219-363-3	2425-06-1	Carc. 1B Skin Sens. 1 Aquatic Acute 1 Aquatic Chronic 1	H350 H317 H400 H410	GHS08 GHS09 Dgr	H350 H317 H410			
613-047-00-2	1-dimethylcarbamoyl-5-methylpyrazol-3-yl dimethylcarbamate; dimetilan (ISO)	211-420-0	644-64-4	Acute Tox. 3 * Acute Tox. 4 * Aquatic Acute 1 Aquatic Chronic 1	H301 H312 H400 H410	GHS06 GHS09 Dgr	H301 H312 H410			
613-048-00-8	carbendazim (ISO); methyl benzimidazol-2-ylcarbamate	234-232-0	10605-21-7	Muta. 1B Repr. 1B Aquatic Acute 1 Aquatic Chronic 1	H340 H360FD H400 H410	GHS08 GHS09 Dgr	H340 H360FD H410			
613-049-00-3	benomyl (ISO); methyl 1-(butylcarbamoyl)benzimidazol-2-ylcarbamate	241-775-7	17804-35-2	Muta. 1B Repr. 1B STOT SE 3 Skin Irrit. 2 Skin Sens. 1 Aquatic Acute 1 Aquatic Chronic 1	H340 H360FD H335 H315 H317 H400 H410	GHS08 GHS07 GHS09 Dgr	H340 H360FD H335 H315 H317 H410		M=10	
613-050-00-9	carbadox (INN); methyl 3-(quinoxalin-2-ylmethylene)carbazate 1,4-dioxide; 2-(methoxycarbonylhydrazonomethyl)quinoxaline 1,4-dioxide	229-879-0	6804-07-5	Flam. Sol. 1 Carc. 1B Acute Tox. 4 *	H228 H350 H302	GHS02 GHS08 GHS07 Dgr	H228 H350 H302			T

▼B

Indeksnr.	International kemisk identifikation	EF nr.	CAS nr.	Klassificering		Mærkning			Specifikke koncentrations-grænser, M-faktorer	Noter
				Fareklasse- og kategorikode(r)	Faresætnings-kode(r)	Piktogram-, signalords-kode(r)	Faresætnings-kode(r)	Suppl. faresætnings-kode(r)		
613-051-00-4	molinate (ISO); *S*-ethyl 1-perhydroazepinecarbothioate; *S*-ethyl perhydroazepine-1-carbothioate	218-661-0	2212-67-1	Carc. 2 Repr. 2 Acute Tox. 4 * Acute Tox. 4 * STOT RE 2 * Skin Sens. 1 Aquatic Acute 1 Aquatic Chronic 1	H351 H361f *** H332 H302 H373 ** H317 H400 H410	GHS08 GHS07 GHS09 Wng	H351 H361f *** H332 H302 H373 ** H317 H410		M=100	
613-052-00-X	trifenmorph (ISO); 4-tritylmorpholine	215-812-2	1420-06-0	Acute Tox. 4 * Aquatic Acute 1 Aquatic Chronic 1	H302 H400 H410	GHS07 GHS09 Wng	H302 H410			
613-053-00-5	anilazine (ISO); 2-chloro-*N*-(4,6-dichloro-1,3,5-triazin-2-yl)aniline	202-910-5	101-05-3	Eye Irrit. 2 Skin Irrit. 2 Aquatic Acute 1 Aquatic Chronic 1	H319 H315 H400 H410	GHS07 GHS09 Wng	H319 H315 H410			
613-054-00-0	thiabendazol (ISO); 2-(thiazole-4-yl)benzimidazole	205-725-8	148-79-8	Aquatic Acute 1 Aquatic Chronic 1	H400 H410	GHS09 Wng	H410			
613-056-00-1	1,2-dimethyl-3,5-diphenylpyrazolium methylsulphate; difenzoquat methyl sulfate	256-152-5	43222-48-6	Acute Tox. 4 * Aquatic Acute 1 Aquatic Chronic 1	H302 H400 H410	GHS09 Wng	H302 H410			
613-057-00-7	dodemorph (ISO); 4-cyclododecyl-2,6-dimethylmorpholine	216-474-9	1593-77-7	Eye Irrit. 2 STOT SE 3 Skin Irrit. 2 Aquatic Chronic 2	H319 H335 H315 H411	GHS07 GHS09 Wng	H319 H335 H315 H411			

▼B

Indeksnr.	International kemisk identifikation	EF nr.	CAS nr.	Klassificering		Mærkning			Specifikke koncentrations-grænser, M-faktorer	Noter
				Fareklasse- og kategorikode(r)	Faresætnings-kode(r)	Piktogram-, signalords-kode(r)	Faresætnings-kode(r)	Suppl. faresætnings-kode(r)		
613-058-00-2	permethrin (ISO); *m*-phenoxybenzyl 3-(2,2-dichlorovinyl)-2,2-dimethylcyclopropanecarboxylate	258-067-9	52645-53-1	Acute Tox. 4 * Acute Tox. 4 * Skin Sens. 1 Aquatic Acute 1 Aquatic Chronic 1	H332 H302 H317 H400 H410	GHS07 GHS09 Wng	H332 H302 H317 H410		M=1000	
613-059-00-8	profluralin (ISO); *N*-(cyclopropylmethyl)-α, α,α-trifluoro-2,6-dinitro-*N*-propyl-*p*-toluidine	247-656-6	26399-36-0	Eye Irrit. 2 Aquatic Acute 1 Aquatic Chronic 1	H319 H400 H410	GHS07 GHS09 Wng	H319 H410			

▼M1

613-060-00-3	resmethrin (ISO); 5-benzyl-3-furylmethyl (±)-*cis*-*trans*-chrysanthemate	233-940-7	10453-86-8	Acute Tox. 4 * Aquatic Acute 1 Aquatic Chronic 1	H302 H400 H410	GHS07 GHS09 Wng	H302 H410		M=1000	

▼B

613-061-00-9	6-(1α,5aβ,8aβ,9-pentahydroxy-7β-isopropyl-2β,5β,8β-trimethylperhydro-8bα,9-epoxy-5,8-ethanocyclopenta[1,2-b]indenyl) pyrrole-2-carboxylate; ryania	239-732-2	15662-33-6	Acute Tox. 4 * Acute Tox. 4 * Aquatic Acute 1 Aquatic Chronic 1	H312 H302 H400 H410	GHS07 GHS09 Wng	H312 H302 H410			
613-062-00-4	sabadilla (ISO); veratrine	—	8051-02-3	Eye Irrit. 2 STOT SE 3 Skin Irrit. 2	H319 H335 H315	GHS07 Wng	H319 H335 H315			
613-063-00-X	secbumeton (ISO); 2-sec-butylamino-4-ethylamino-6-methoxy-1,3,5-triazine	247-554-1	26259-45-0	Acute Tox. 4 * Eye Irrit. 2 Aquatic Acute 1 Aquatic Chronic 1	H302 H319 H400 H410	GHS07 GHS09 Wng	H302 H319 H410			

▼B

Indeksnr.	International kemisk identifikation	EF nr.	CAS nr.	Klassificering		Mærkning			Specifikke koncentrations-grænser, M-faktorer	Noter
				Fareklasse- og kategorikode(r)	Faresætnings-kode(r)	Piktogram-, signalords-kode(r)	Faresætnings-kode(r)	Suppl. faresætnings-kode(r)		
613-064-00-5	5-(3,6,9-trioxa-2-undecyloxy)benzo(d)-1,3-dioxolane; sesamex	—	51-14-9	Acute Tox. 4 *	H302	GHS07 Wng	H302			
613-065-00-0	simetryn (ISO); 2,4-bis(ethylamino)-6-methylthio-1,3,5-triazine	213-801-7	1014-70-6	Acute Tox. 4 * Aquatic Acute 1 Aquatic Chronic 1	H302 H400 H410	GHS07 GHS09 Wng	H302 H410			
613-066-00-6	terbumeton (ISO); 2-*tert*-butylamino-4-ethylamino-6-methoxy-1,3,5-triazine	251-637-8	33693-04-8	Acute Tox. 4 * Aquatic Acute 1 Aquatic Chronic 1	H302 H400 H410	GHS07 GHS09 Wng	H302 H410			
613-067-00-1	propazine(ISO); 2-chloro-4,6-bis(isopropylamino)-1,3,5-triazine	205-359-9	139-40-2	Carc. 2 Aquatic Acute 1 Aquatic Chronic 1	H351 H400 H410	GHS08 GHS09 Wng	H351 H410			
613-068-00-7	atrazine (ISO); 2-chloro-4-ethylamine-6-isopropylamine-1,3,5-triazine	217-617-8	1912-24-9	STOT RE 2 * Skin Sens. 1 Aquatic Acute 1 Aquatic Chronic 1	H373 ** H317 H400 H410	GHS08 GHS09 Wng	H373 ** H317 H410			
613-069-00-2	ε-caprolactam	203-313-2	105-60-2	Acute Tox. 4 * Acute Tox. 4 * Eye Irrit. 2 STOT SE 3 Skin Irrit. 2	H332 H302 H319 H335 H315	GHS07 Wng	H332 H302 H319 H335 H315			
613-070-00-8	propylenethiourea	—	2122-19-2	Repr. 2 Acute Tox. 4 * Aquatic Chronic 3	H361d *** H302 H412	GHS08 GHS07 Wng	H361d *** H302 H412			
613-071-00-3	2-fluoro-5-trifluoromethylpyridine	400-290-2	69045-82-5	Flam. Liq. 3 Skin Sens. 1 Aquatic Chronic 3	H226 H317 H412	GHS02 GHS07 Wng	H226 H317 H412			

▼B

Indeksnr.	International kemisk identifikation	EF nr.	CAS nr.	Klassificering		Mærkning			Specifikke koncentrations-grænser, M-faktorer	Noter
				Fareklasse- og kategorikode(r)	Faresætnings-kode(r)	Piktogram-, signalords-kode(r)	Faresætnings-kode(r)	Suppl. faresætnings-kode(r)		
613-072-00-9	*N*,*N*-bis(2-ethylhexyl)-((1,2,4-triazol-1-yl)methyl)amine	401-280-0	91273-04-0	Skin Corr. 1B Skin Sens. 1 Aquatic Chronic 2	H314 H317 H411	GHS05 GHS07 GHS09 Dgr	H314 H317 H411			
613-073-00-4	*N*,*N*-dimethyl-2-(3-(4-chlorophenyl)-4,5-dihydropyrazol-1-ylphenylsulphonyl)ethylamine	401-410-6	10357-99-0	STOT RE 2 * Skin Sens. 1 Aquatic Chronic 2	H373 ** H317 H411	GHS08 GHS09 Wng	H373 ** H317 H411			
613-074-00-X	3-(3-methylpent-3-yl)isoxazol-5-ylamine	401-460-9	82560-06-3	Acute Tox. 3 * Acute Tox. 3 * Eye Dam. 1 Aquatic Chronic 3	H331 H301 H318 H412	GHS06 GHS05 Dgr	H331 H301 H318 H412			
613-075-00-5	1,3-dichloro-5-ethyl-5-methylimidazolidine-2,4-dione	401-570-7	89415-87-2	Ox. Sol. 1 **** Acute Tox. 3 * Skin Corr. 1B Acute Tox. 4 * Skin Sens. 1 Aquatic Acute 1	H271 H331 H314 H302 H317 H400	GHS03 GHS06 GHS05 GHS09 Dgr	H271 H331 H314 H302 H317 H400			
613-076-00-0	3-chloro-5-trifluoromethyl-2-pyridylamine	401-670-0	79456-26-1	Acute Tox. 4 * Aquatic Chronic 3	H302 H412	GHS07 Wng	H302 H412			
613-077-00-6	reaction mass of 5-heptyl-1,2,4-triazol-3-ylamine and 5-nonyl-1,2,4-triazol-3-ylamine	401-940-8	—	Acute Tox. 4 * Eye Irrit. 2 Aquatic Chronic 2	H302 H319 H411	GHS07 GHS09 Wng	H302 H319 H411			

▼B

Indeksnr.	International kemisk identifikation	EF nr.	CAS nr.	Klassificering		Mærkning			Specifikke koncentrations-grænser, M-faktorer	Noter
				Fareklasse- og kategorikode(r)	Faresætnings-kode(r)	Piktogram-, signalords-kode(r)	Faresætnings-kode(r)	Suppl. faresætnings-kode(r)		
613-078-00-1	*N*,*N*,*N*,*N*-tetrakis(4,6-bis(butyl-(*N*-methyl-2,2,6,6-tetramethylpiperidin-4-yl)amino)triazin-2-yl)-4,7-diazadecane-1,10-diamine	401-990-0	106990-43-6	Skin Sens. 1 Aquatic Chronic 2	H317 H411	GHS07 GHS09 Wng	H317 H411			
613-079-00-7	4-(1(or 4 or 5 or 6)-methyl-8,9,10-trinorborn-5-en-2-yl)pyridine, reaction mass of isomers	402-520-7	—	Acute Tox. 4 * Acute Tox. 4 * Skin Irrit. 2 Skin Sens. 1 Aquatic Acute 1 Aquatic Chronic 1	H312 H302 H315 H317 H400 H410	GHS07 GHS09 Wng	H312 H302 H315 H317 H410			
613-080-00-2	3-(bis(2-ethylhexyl)amino-methyl)benzothiazole-2(3*H*)-thione	402-540-6	105254-85-1	Skin Corr. 1B Skin Sens. 1 Aquatic Acute 1 Aquatic Chronic 1	H314 H317 H400 H410	GHS05 GHS07 GHS09 Dgr	H314 H317 H410			
613-081-00-8	1-butyl-2-methylpyridinium bromide	402-680-8	26576-84-1	Acute Tox. 4 * Aquatic Chronic 3	H302 H412	GHS07 Wng	H302 H412			
613-082-00-3	2-methyl-1-pentylpyridinium bromide	402-690-2	—	Acute Tox. 4(*) Acute Tox. 4(*) Aquatic Chronic 3	H312 H302 H412	GHS07 Wng	H312 H302 H412			
613-083-00-9	2-(4-(3-(4-chlorophenyl)-2-pyrazolin-1-yl)phenylsulfonyl)ethyldimethylammonium formate	402-120-2	—	Skin Corr. 1B STOT RE 2(*) Skin Sens. 1 Aquatic Acute 1 Aquatic Chronic 1	H314 H373(**) H317 H400 H410	GHS08 GHS05 GHS07 GHS09 Dgr	H314 H373(**) H317 H410			
613-084-00-4	2-(4-(3-(4-chlorophenyl)-4,5-dihydropyrazolyl)phenylsulphonyl)ethyldimethylammonium hydrogen phosphonate	402-490-5	106359-93-7	Eye Irrit. 2 Aquatic Acute 1 Aquatic Chronic 1	H319 H400 H410	GHS07 GHS09 Wng	H319 H410			

▼B

Indeksnr.	International kemisk identifikation	EF nr.	CAS nr.	Klassificering		Mærkning			Specifikke koncentrationsgrænser, M-faktorer	Noter
				Fareklasse- og kategorikode(r)	Faresætningskode(r)	Piktogram-, signalordskode(r)	Faresætningskode(r)	Suppl. faresætningskode(r)		
613-085-00-X	reaction mass of 1,1'-(methylenebis(4,1-phenylene))dipyrrole-2,5-dione and *N*-(4-(4-(2,5-dioxopyrrol-1-yl)benzyl)phenyl)acetamide and 1-(4-(4-(5-oxo-2*H*-2-furylidenamino)benzyl)phenyl)pyrrole-2,5-dione	401-970-1	—	Skin Sens. 1 Aquatic Acute 1 Aquatic Chronic 1	H317 H400 H410	GHS07 GHS09 Wng	H317 H410			
613-086-00-5	caffeine	200-362-1	58-08-2	Acute Tox. 4(*)	H302	GHS07 Wng	H302			
613-087-00-0	tetrahydrothiophene	203-728-9	110-01-0	Flam. Liq. 2 Acute Tox. 4(*) Acute Tox. 4(*) Acute Tox. 4(*) Eye Irrit. 2 Skin Irrit. 2 Aquatic Chronic 3	H225 H332 H312 H302 H319 H315 H412	GHS02 GHS07 Dgr	H225 H332 H312 H302 H319 H315 H412			
613-088-00-6	1,2-benzisothiazol-3(2*H*)-one; 1,2-benzisothiazolin-3-one	220-120-9	2634-33-5	Acute Tox. 4(*) Skin Irrit. 2 Eye Dam. 1 Skin Sens. 1 Aquatic Acute 1	H302 H315 H318 H317 H400	GHS05 GHS07 GHS09 Dgr	H302 H315 H318 H317 H400		Skin Sens. 1; H317: C ≥ 0,05 %	
613-089-00-1	diquat dibromide; [1] diquat dichloride; [2] 6,7-dihydrodipyrido[1,2-α:2',1'-c]pyrazinediylium dihydroxide [3]	201-579-4 [1] 223-714-6 [2] 301-467-6 [3]	85-00-7 [1] 4032-26-2 [2] 94021-76-8 [3]	Acute Tox. 2(*) STOT RE 1 Acute Tox. 4(*) Eye Irrit. 2 STOT SE 3 Skin Irrit. 2 Skin Sens. 1 Aquatic Acute 1 Aquatic Chronic 1	H330 H372(**) H302 H319 H335 H315 H317 H400 H410	GHS06 GHS08 GHS09 Dgr	H330 H372(**) H302 H319 H335 H315 H317 H410			

▼B

Indeksnr.	International kemisk identifikation	EF nr.	CAS nr.	Klassificering		Mærkning			Specifikke koncentrations-grænser, M-faktorer	Noter
				Fareklasse- og kategorikode(r)	Faresætnings-kode(r)	Piktogram-, signalords-kode(r)	Faresætnings-kode(r)	Suppl. faresætnings-kode(r)		
613-090-00-7	paraquat dichloride; 1,1-dimethyl-4,4'-bipyridinium dichloride; [1] paraquat dimethylsulfate; 1,1-dimethyl-4,4'-bipyridinium dimethyl sulphate [2]	217-615-7 [1] 218-196-3 [2]	1910-42-5 [1] 2074-50-2 [2]	Acute Tox. 2(*) Acute Tox. 3(*) Acute Tox. 3(*) STOT RE 1 Eye Irrit. 2 STOT SE 3 Skin Irrit. 2 Aquatic Acute 1 Aquatic Chronic 1	H330 H311 H301 H372(**) H319 H335 H315 H400 H410	GHS06 GHS08 GHS09 Dgr	H330 H311 H301 H372(**) H319 H335 H315 H410			
613-091-00-2	morfamquat dichloride; [1] morfamquat sulfate [2]	225-062-8 [1] - [2]	4636-83-3 [1] 29873-36-7 [2]	Acute Tox. 4(*) Eye Irrit. 2 STOT SE 3 Skin Irrit. 2 Aquatic Chronic 3	H302 H319 H335 H315 H412	GHS07 Wng	H302 H319 H335 H315 H412			
613-092-00-8	1,10-phenanthroline	200-629-2	66-71-7	Acute Tox. 3(*) Aquatic Acute 1 Aquatic Chronic 1	H301 H400 H410	GHS06 GHS09 Dgr	H301 H410			
613-093-00-3	hexasodium 6,13-dichloro-3,10-bis((4-(2,5-disulfonatoanilino)-6-fluoro-1,3,5-triazin-2-ylamino)prop-3-ylamino)-5,12-dioxa-7,14-diaza-pentacene-4,11-disulfonate	400-050-7	85153-92-0	Resp. Sens. 1 Skin Sens. 1	H334 H317	GHS08 Dgr	H334 H317			
613-094-00-9	4-methoxy-*N*,6-dimethyl-1,3,5-triazin-2-ylamine	401-360-5	5248-39-5	Acute Tox. 4(*) STOT RE 2(*)	H302 H373(**)	GHS08 GHS07 Wng	H302 H373(**)			

▼B

Indeksnr.	International kemisk identifikation	EF nr.	CAS nr.	Klassificering		Mærkning			Specifikke koncentrations-grænser, M-faktorer	Noter
				Fareklasse- og kategorikode(r)	Faresætnings-kode(r)	Piktogram-, signalords-kode(r)	Faresætnings-kode(r)	Suppl. faresætnings-kode(r)		
613-095-00-4	sodium 3-(2*H*-benzotriazol-2-yl)-5-*sec*-butyl-4-hydroxybenzenesulfonate	403-080-9	92484-48-5	Eye Dam. 1	H318	GHS05 Dgr	H318			
613-096-00-X	2-amino-6-ethoxy-4-methylamino-1,3,5-triazine	403-580-7	62096-63-3	Acute Tox. 4(*)	H302	GHS07 Wng	H302			
613-097-00-5	7-amino-3-((5-carboxymethyl-4-methyl-1,3-thiazol-2-ylthio)methyl)-8-oxo-5-thia-1-azabicyclo(4.2.0)oct-2-ene-2-carboxylic acid	403-690-5	111298-82-9	Resp. Sens. 1 Skin Sens. 1 Aquatic Chronic 3	H334 H317 H412	GHS08 Dgr	H334 H317 H412			
613-098-00-0	*N*-(*n*-octyl)-2-pyrrolidone	403-700-8	2687-94-7	Skin Corr. 1B Aquatic Chronic 2	H314 H411	GHS05 GHS09 Dgr	H314 H411			
613-099-00-6	1-dodecyl-2-pyrrolidone	403-730-1	2687-96-9	Skin Corr. 1B Skin Sens. 1 Aquatic Acute 1 Aquatic Chronic 1	H314 H317 H400 H410	GHS05 GHS07 GHS09 Dgr	H314 H317 H410			
613-100-00-X	2,9-bis(3-(diethylamino)propylsulfamoyl)quino(2,3-b)acridine-7,14-dione	404-230-6	—	Skin Sens. 1 Aquatic Chronic 4	H317 H413	GHS07 Wng	H317 H413			
613-101-00-5	*N*—*tert*-pentyl-2-benzothiazolesulfenamide	404-380-2	110799-28-5	Skin Sens. 1 Aquatic Chronic 3	H317 H412	GHS07 Wng	H317 H412			
613-102-00-0	dimethomorph (ISO); 4-(3-(4-chlorophenyl)-3-(3,4-dimethoxyphenyl)acryloyl)morpholine	404-200-2	110488-70-5	Aquatic Chronic 2	H411	GHS09	H411			

▼B

Indeksnr.	International kemisk identifikation	EF nr.	CAS nr.	Klassificering		Mærkning			Specifikke koncentrations-grænser, M-faktorer	Noter
				Fareklasse- og kategorikode(r)	Faresætnings-kode(r)	Piktogram-, signalords-kode(r)	Faresætnings-kode(r)	Suppl. faresætnings-kode(r)		
613-103-00-6	sodium 5-*n*-butylbenzotriazole	404-450-2	118685-34-0	Acute Tox. 4(*) Skin Corr. 1B Skin Sens. 1 Aquatic Chronic 2	H302 H314 H317 H411	GHS05 GHS07 GHS09 Dgr	H302 H314 H317 H411			
613-104-00-1	5-*tert*-butyl-3-isoxazolylamine hydrochloride	404-840-2	—	Acute Tox. 4(*) STOT RE 2(*) Eye Dam. 1 Aquatic Chronic 3	H302 H373(**) H318 H412	GHS08 GHS05 GHS07 Dgr	H302 H373(**) H318 H412			
613-105-00-7	hexakis(tetramethylammonium) 4,4'-vinylenebis((3-sulfonato-4,1-phenylene)imino(6-morpholino-1,3,5-triazine-4,2-diyl)imino)bis(5-hydroxy-6-phenylazonaphthalene-2,7-disulfonate)	405-160-9	124537-30-0	Acute Tox. 3(*) Skin Sens. 1 Aquatic Chronic 3	H301 H317 H412	GHS06 Dgr	H301 H317 H412			
613-106-00-2	tetrapotassium 2-(4-(5-(1-(2,5-disulfonatophenyl)-3-ethoxycarbonyl-5-hydroxypyrazol-4-yl)penta-2,4-dienylidene)-3-ethoxycarbonyl-5-oxo-2-pyrazolin-1-yl)benzene-1,4-disulfonate	405-240-3	—	Skin Sens. 1	H317	GHS07 Wng	H317			
613-107-00-8	hexasodium 2,2'-vinylenebis((3-sulfonato-4,1-phenylene)imino(6-(*N*-cyanoethyl-*N*-(2-hydroxypropyl)amino)-1,3,5-triazine-4,2-diyl)imino)dibenzene-1,4-disulfonate	405-280-1	76508-02-6	Eye Irrit. 2	H319	GHS07 Wng	H319			
613-108-00-3	benzothiazole-2-thiol	205-736-8	149-30-4	Skin Sens. 1 Aquatic Acute 1 Aquatic Chronic 1	H317 H400 H410	GHS07 GHS09 Wng	H317 H410			

▼B

Indeksnr.	International kemisk identifikation	EF nr.	CAS nr.	Klassificering		Mærkning			Specifikke koncentrations-grænser, M-faktorer	Noter
				Fareklasse- og kategorikode(r)	Faresætnings-kode(r)	Piktogram-, signalords-kode(r)	Faresætnings-kode(r)	Suppl. faresætnings-kode(r)		
613-109-00-9	bis(piperidinothiocarbonyl) disulphide	202-328-1	94-37-1	Eye Irrit. 2 STOT SE 3 Skin Irrit. 2 Skin Sens. 1	H319 H335 H315 H317	GHS07 Wng	H319 H335 H315 H317			
613-110-00-4	dimepiperate (ISO); *S*-(1-methyl-1-phenylethyl) piperidine-1-carbothioate	262-784-2	61432-55-1	Acute Tox. 4(*) Aquatic Chronic 2	H302 H411	GHS07 GHS09 Wng	H302 H411			
613-111-00-X	1,2,4-triazole	206-022-9	288-88-0	Repr. 2 Acute Tox. 4(*) Eye Irrit. 2	H361d ((***)) H302 H319	GHS08 GHS07 Wng	H361d ((***)) H302 H319			
613-112-00-5	octhilinone (ISO); 2-octyl-2*H*-isothiazol-3-one	247-761-7	26530-20-1	Acute Tox. 3(*) Acute Tox. 3(*) Acute Tox. 4(*) Skin Corr. 1B Skin Sens. 1 Aquatic Acute 1 Aquatic Chronic 1	H331 H311 H302 H314 H317 H400 H410	GHS06 GHS05 GHS09 Dgr	H331 H311 H302 H314 H317 H410		Skin Sens. 1; H317: C ≥ 0,05 %	
613-113-00-0	2-(morpholinothio)benzothiazole	203-052-4	102-77-2	Eye Irrit. 2 Skin Irrit. 2 Skin Sens. 1 Aquatic Chronic 2	H319 H315 H317 H411	GHS07 GHS09 Wng	H319 H315 H317 H411			
613-114-00-6	2,2',2''-(hexahydro-1,3,5-triazine-1,3,5-triyl)triethanol; 1,3,5-tris(2-hydroxyethyl)hexahydro-1,3,5-triazine	225-208-0	4719-04-4	Acute Tox. 4(*) Skin Sens. 1	H302 H317	GHS07 Wng	H302 H317		Skin Sens. 1; H317: C ≥ 0,1 %	

▼B

Indeksnr.	International kemisk identifikation	EF nr.	CAS nr.	Klassificering		Mærkning			Specifikke koncentrations-grænser, M-faktorer	Noter
				Fareklasse- og kategorikode(r)	Faresætnings-kode(r)	Piktogram-, signalords-kode(r)	Faresætnings-kode(r)	Suppl. faresætnings-kode(r)		
613-115-00-1	hymexazol (ISO); 3-hydroxy-5-methylisoxazole	233-000-6	10004-44-1	Acute Tox. 4(*) Eye Dam. 1 Aquatic Chronic 3	H302 H318 H412	GHS05 GHS07 Dgr	H302 H318 H412			

▼M1

613-116-00-7	tolylfluanid (ISO); dichloro-*N*-[(dimethylamino)sulphonyl]fluoro-*N*-(*p*-tolyl)methanesulphenamide; [containing ≥ 0,1 % (w/w) of particles with an aerodynamic diameter of below 50 µm]	211-986-9	731-27-1	Acute Tox. 2 * STOT RE 1 Eye Irrit. 2 STOT SE 3 Skin Irrit. 2 Skin Sens. 1 Aquatic Acute 1	H330 H372** H319 H335 H315 H317 H400	GHS06 GHS08 GHS09 Dgr	H330 H372** H319 H335 H315 H317 H400		M=10	
613-116-01-4	tolylfluanid (ISO); dichloro-*N*-[(dimethylamino)sulphonyl]fluoro-*N*-(*p*-tolyl)methanesulphenamide; [containing < 0,1 % (w/w) of particles with an aerodynamic diameter of below 50 µm]	211-986-9	731-27-1	Eye Irrit. 2 STOT SE 3 Skin Irrit. 2 Skin Sens. 1 Aquatic Acute 1	H319 H335 H315 H317 H400	GHS07 GHS09 Wng	H319 H335 H315 H317 H400		M=10	

▼B

613-117-00-2	diniconazole (ISO); (*E*)-β-[(2,4-dichlorophenyl)methylene]-α-(1,1-dimethylethyl)-1*H*-1,2,4-triazol-1-ethanol; (*E*)-(*RS*)-1-(2,4-dichlorophenyl)-4,4-dimethyl-2-(1*H*-1,2,4-triazol-1-yl)pent-1-en-3-ol	—	76714-88-0	Acute Tox. 4(*) Aquatic Acute 1 Aquatic Chronic 1	H302 H400 H410	GHS07 GHS09 Wng	H302 H410			

▼B

Indeksnr.	International kemisk identifikation	EF nr.	CAS nr.	Klassificering		Mærkning			Specifikke koncentrations-grænser, M-faktorer	Noter
				Fareklasse- og kategorikode(r)	Faresætnings-kode(r)	Piktogram-, signalords-kode(r)	Faresætnings-kode(r)	Suppl. faresætnings-kode(r)		
613-118-00-8	flubenzimine (ISO); *N*-[3-phenyl-4,5-bis[(trifluoromethyl)imino]thiazolidin-2-ylidene]aniline	253-703-1	37893-02-0	Eye Irrit. 2 Aquatic Acute 1 Aquatic Chronic 1	H319 H400 H410	GHS07 GHS09 Wng	H319 H410			
613-119-00-3	(benzothiazol-2-ylthio)methyl thiocyanate; TCMTB	244-445-0	21564-17-0	Acute Tox. 2(*) Acute Tox. 4(*) Eye Irrit. 2 Skin Irrit. 2 Skin Sens. 1 Aquatic Acute 1 Aquatic Chronic 1	H330 H302 H319 H315 H317 H400 H410	GHS06 GHS09 Dgr	H330 H302 H319 H315 H317 H410			
▼M1 613-120-00-9	bioresmethrin (ISO); (5-benzylfur-3-yl)methyl(1*R*)-*trans*-2,2-dimethyl-3-(2-methylpropenyl)cyclopropanecarboxylate	249-014-0	28434-01-7	Aquatic Acute 1 Aquatic Chronic 1	H400 H410	GHS09 Wng	H410		M=1000	
▼B 613-121-00-4	chlorsulfuron (ISO); 2-chloro-*N*-[[(4-methoxy-6-methyl-1,3,5-triazin-2-yl)amino]carbonyl]-benzenesulphonamide	265-268-5	64902-72-3	Aquatic Acute 1 Aquatic Chronic 1	H400 H410	GHS09 Wng	H410			
613-122-00-X	diclobutrazole (ISO); (*R*(*), *R*(*))-(±)-β-[(2,4-dichlorophenyl)methyl]-α-(1,1-dimethylethyl)-1*H*-1,2,4-triazole-1-ethanol; (2*RS*, 3*RS*)-1-(2,4-dichlorophenyl)-4,4-dimethyl-2-(1*H*-1,2,4-triazol-1yl)pentan-3-ol	—	75736-33-3	Eye Irrit. 2 Aquatic Chronic 2	H319 H411	GHS07 GHS09 Wng	H319 H411			

▼B

Indeksnr.	International kemisk identifikation	EF nr.	CAS nr.	Klassificering		Mærkning			Specifikke koncentrations-grænser, M-faktorer	Noter
				Fareklasse- og kategorikode(r)	Faresætnings-kode(r)	Piktogram-, signalords-kode(r)	Faresætnings-kode(r)	Suppl. faresætnings-kode(r)		
613-123-00-5	5,6-dihydro-3*H*-imidazo[2,1-*c*]-1,2,4-dithiazole-3-thione; etem	251-684-4	33813-20-6	Acute Tox. 4(*) Aquatic Acute 1 Aquatic Chronic 1	H302 H400 H410	GHS07 GHS09 Wng	H302 H410			
613-124-00-0	fenpropimorph (ISO); *cis*-4-[3-(*p*—*tert*-butylphenyl)-2-methylpropyl]-2,6-dimethylmorpholine	266-719-9	67564-91-4	Repr. 2 Acute Tox. 4(*) Skin Irrit. 2 Aquatic Chronic 2	H361d ((***)) H302 H315 H411	GHS08 GHS07 GHS09 Wng	H361d ((***)) H302 H315 H411			
613-125-00-6	hexythiazox(ISO); *trans*-5-(4-chlorophenyl)-*N*-cyclohexyl-4-methyl-2-oxo-3-thiazolidine-carboxamide	—	78587-05-0	Aquatic Acute 1 Aquatic Chronic 1	H400 H410	GHS09 Wng	H410			
613-126-00-1	imazapyr (ISO); 2-[4,5-dihydro-4-methyl-4-(1-methylethyl)-5-oxo-1*H*-imidazol-2-yl]-3-pyridine carboxylate	—	81334-34-1	Eye Irrit. 2 Aquatic Chronic 3	H319 H412	GHS07 Wng	H319 H412			
613-127-00-7	1,1-dimethylpiperidinium chloride; mepiquat chloride	246-147-6	24307-26-4	Acute Tox. 4(*) Aquatic Chronic 3	H302 H412	GHS07 Wng	H302 H412			
613-128-00-2	prochloraz (ISO); *N*-propyl-*N*-[2-(2,4,6-trichlorophenoxy)ethyl]-1*H*-imidazole-1-carboxamide	266-994-5	67747-09-5	Acute Tox. 4(*) Aquatic Acute 1 Aquatic Chronic 1	H302 H400 H410	GHS07 GHS09 Wng	H302 H410			
613-129-00-8	metamitron (ISO); 4-amino-3-methyl-6-phenyl-1,2,4-triazin-5-one	255-349-3	41394-05-2	Acute Tox. 4(*) Aquatic Acute 1	H302 H400	GHS07 GHS09 Wng	H302 H400			
613-131-00-9	pyroquilon (ISO); 1,2,5,6-tetrahydropyrrolo[3,2,1-ij]quinolin-4-one	—	57369-32-1	Acute Tox. 4(*) Aquatic Chronic 3	H302 H412	GHS07 Wng	H302 H412			

▼B

Indeksnr.	International kemisk identifikation	EF nr.	CAS nr.	Klassificering		Mærkning			Specifikke koncentrations-grænser, M-faktorer	Noter
				Fareklasse- og kategorikode(r)	Faresætnings-kode(r)	Piktogram-, signalords-kode(r)	Faresætnings-kode(r)	Suppl. faresætnings-kode(r)		
613-132-00-4	hexazinone (ISO); 3-cyclohexyl-6-dimethylamino-1-methyl-1,2,3,4-tetrahydro-1,3,5-triazine-2,4-dione	257-074-4	51235-04-2	Acute Tox. 4(*) Eye Irrit. 2 Aquatic Acute 1 Aquatic Chronic 1	H302 H319 H400 H410	GHS07 GHS09 Wng	H302 H319 H410			
613-133-00-X	etridiazole (ISO); 5-ethoxy-3-trichloromethyl-1,2,4-thiadiazole	219-991-8	2593-15-9	Carc. 2 Acute Tox. 3(*) Acute Tox. 4(*) Acute Tox. 4(*) Aquatic Acute 1 Aquatic Chronic 1	H351 H331 H312 H302 H400 H410	GHS06 GHS08 GHS09 Dgr	H351 H331 H312 H302 H410			
613-134-00-5	myclobutanil(ISO); 2-(4-chlorophenyl)-2-(1*H*-1,2,4-triazol-1-ylmethyl)hexanenitrile	—	88671-89-0	Repr. 2 Acute Tox. 4(*) Eye Irrit. 2 Aquatic Chronic 2	H361d ((***)) H302 H319 H411	GHS08 GHS07 GHS09 Wng	H361d ((***)) H302 H319 H411			
613-135-00-0	di(benzothiazol-2-yl) disulphide	204-424-9	120-78-5	Skin Sens. 1 Aquatic Acute 1 Aquatic Chronic 1	H317 H400 H410	GHS07 GHS09 Wng	H317 H410	EUH031		
613-136-00-6	*N*-cyclohexylbenzothiazole-2-sulphenamide	202-411-2	95-33-0	Skin Sens. 1 Aquatic Acute 1 Aquatic Chronic 1	H317 H400 H410	GHS07 GHS09 Wng	H317 H410			
613-137-00-1	methabenzthiazuron (ISO); 1-(1,3-benzothiazol-2-yl)1,3-dimethylurea	242-505-0	18691-97-9	Aquatic Acute 1 Aquatic Chronic 1	H400 H410	GHS09 Wng	H410			

▼B

Indeksnr.	International kemisk identifikation	EF nr.	CAS nr.	Klassificering		Mærkning			Specifikke koncentrations-grænser, M-faktorer	Noter
				Fareklasse- og kategorikode(r)	Faresætnings-kode(r)	Piktogram-, signalords-kode(r)	Faresætnings-kode(r)	Suppl. faresætnings-kode(r)		
613-138-00-7	quinoxyfen (ISO); 5,7-dichloro-4-(4-fluorophenoxy)quinoline	—	124495-18-7	Skin Sens. 1 Aquatic Acute 1 Aquatic Chronic 1	H317 H400 H410	GHS07 GHS09 Wng	H317 H410			

▼M1

613-139-00-2	metsulfuron-methyl (ISO); 2-(4-methoxy-6-methyl-1,3,5-triazin-2-ylcarbamoylsulfamoyl) benzoic acid	—	74223-64-6	Aquatic Acute 1 Aquatic Chronic 1	H400 H410	GHS09 Wng	H410		M=1000	

▼B

613-140-00-8	cycloheximide (ISO); 4-{(2*R*)-2-[(1*S*,3*S*,5*S*)-3,5-dimethyl-2-oxocyclohexyl]-2-hydroxyethyl}-piperidine-2,6-dione	200-636-0	66-81-9	Muta. 2 Repr. 1B Acute Tox. 2(*) Aquatic Chronic 2	H341 H360D ((***)) H300 H411	GHS06 GHS08 GHS09 Dgr	H341 H360D ((***)) H300 H411			
613-141-00-3	1,4-diamino-2-(2-butyltetrazol-5-yl)-3-cyanoanthraquinone	401-470-3	93686-63-6	Aquatic Chronic 4	H413	—	H413			
613-142-00-9	*trans*—*N*-methyl-2-styryl-[4'-aminomethine-(1-acetyl-1-(2-methoxyphenyl)acetamido)]pyridinium acetate	405-860-4	—	Skin Sens. 1 Aquatic Chronic 2	H317 H411	GHS07 GHS09 Wng	H317 H411			
613-143-00-4	1-(3-phenylpropyl)-2-methylpyridinium bromide	405-930-4	10551-42-5	Acute Tox. 4(*) Eye Irrit. 2 Aquatic Chronic 3	H302 H319 H412	GHS07 Wng	H302 H319 H412			

▼B

Indeksnr.	International kemisk identifikation	EF nr.	CAS nr.	Klassificering		Mærkning			Specifikke koncentrations-grænser, M-faktorer	Noter
				Fareklasse- og kategorikode(r)	Faresætnings-kode(r)	Piktogram-, signalords-kode(r)	Faresætnings-kode(r)	Suppl. faresætnings-kode(r)		
613-144-00-X	reaction products of: poly(vinyl acetate), partially hydrolyzed, with (*E*)-2-(4-formylstyryl)-3,4-dimethylthiazoliummethyl sulfate	406-460-2	125139-08-4	Aquatic Chronic 3	H412	—	H412			
613-145-00-5	(*S*)-3-benzyloxycarbonyl-1,2,3,4-tetrahydro-isoquinolinium 4-methyl-benzenesulfonate	406-960-0	77497-97-3	Aquatic Chronic 2	H411	GHS09	H411			
613-146-00-0	*N*-ethyl-*N*-methylpiperidinium iodide	407-780-5	4186-71-4	Acute Tox. 4(*) Aquatic Chronic 2	H302 H411	GHS07 GHS09 Wng	H302 H411			
613-147-00-6	4-[2-(1-methyl-2-(4-morpholinyl)ethoxy)ethyl]morpholine	407-940-4	111681-72-2	Eye Dam. 1	H318	GHS05 Dgr	H318			
613-148-00-1	tetrasodium 1,2-bis(4-fluoro-6-[5-(1-amino-2-sulfonatoanthrachinon-4-ylamino)-2,4,6-trimethyl-3-sulfonatophenylamino]-1,3,5-triazin-2-ylamino)ethane	411-240-4	143683-23-2	Skin Sens. 1 Aquatic Chronic 3	H317 H412	GHS07 Wng	H317 H412			
613-149-00-7	pyridaben (ISO); 2-*tert*-butyl-5-(4-*tert*-butylbenzylthio)-4-chloropyridazin-3(2*H*)-one	405-700-3	96489-71-3	Acute Tox. 3(*) Acute Tox. 3(*) Aquatic Acute 1 Aquatic Chronic 1	H331 H301 H400 H410	GHS06 GHS09 Dgr	H331 H301 H410			
613-150-00-2	2,2'-[3,3'-(piperazine-1,4-diyl)dipropyl]bis(1*H*-benzimidazo[2,1-*b*]benzo[*l*,*m*,*n*][3,8]phenanthroline-1,3,6-trione	406-295-6	—	Aquatic Chronic 4	H413	—	H413			

▼B

Indeksnr.	International kemisk identifikation	EF nr.	CAS nr.	Klassificering		Mærkning			Specifikke koncentrations-grænser, M-faktorer	Noter
				Fareklasse- og kategorikode(r)	Faresætnings-kode(r)	Piktogram-, signalords-kode(r)	Faresætnings-kode(r)	Suppl. faresætnings-kode(r)		
613-151-00-8	1-(3-mesyloxy-5-trityloxymethyl-2-D-threofuryl)thymine	406-360-9	104218-44-2	Aquatic Chronic 4	H413	—	H413			
613-152-00-3	phenyl *N*-(4,6-dimethoxypyrimidin-2-yl)carbamate	406-600-2	89392-03-0	Skin Sens. 1 Aquatic Chronic 2	H317 H411	GHS07 GHS09 Wng	H317 H411			
613-153-00-9	2,3,5-trichloropyridine	407-270-2	16063-70-0	Aquatic Chronic 3	H412	—	H412			
613-154-00-4	2-amino-4-chloro-6-methoxypyrimidine	410-050-9	5734-64-5	Acute Tox. 4(*)	H302	GHS07 Wng	H302			
613-155-00-X	5-chloro-2,3-difluoropyridine	410-090-7	89402-43-7	Flam. Liq. 3 Acute Tox. 4(*) Aquatic Chronic 3	H226 H302 H412	GHS02 GHS07 Wng	H226 H302 H412			
613-156-00-5	2-butyl-4-chloro-5-formylimidazole	410-260-0	83857-96-9	Skin Sens. 1 Aquatic Chronic 2	H317 H411	GHS07 GHS09 Wng	H317 H411			
613-157-00-0	2,4-diamino-5-methoxymethylpyrimidine	410-330-0	54236-98-5	Acute Tox. 4(*) STOT RE 2(*) Eye Irrit. 2	H302 H373(**) H319	GHS08 GHS07 Wng	H302 H373(**) H319			
613-158-00-6	2,3-dichloro-5-trifluoromethyl-pyridine	410-340-5	69045-84-7	Acute Tox. 4(*) Acute Tox. 4(*) Eye Dam. 1 Skin Sens. 1 Aquatic Chronic 2	H332 H302 H318 H317 H411	GHS05 GHS07 GHS09 Dgr	H332 H302 H318 H317 H411			

▼B

Indeksnr.	International kemisk identifikation	EF nr.	CAS nr.	Klassificering		Mærkning			Specifikke koncentrations-grænser, M-faktorer	Noter
				Fareklasse- og kategorikode(r)	Faresætnings-kode(r)	Piktogram-, signalords-kode(r)	Faresætnings-kode(r)	Suppl. faresætnings-kode(r)		
613-159-00-1	fenazaquin (ISO); 4-[2-[4-(1,1-dimethylethyl)phenyl]-ethoxy]quinazoline	410-580-0	120928-09-8	Acute Tox. 3(*) Acute Tox. 4(*) Aquatic Acute 1 Aquatic Chronic 1	H301 H332 H400 H410	GHS06 GHS09 Dgr	H301 H332 H410			
613-160-00-7	(1*S*)-2-methyl-2,5-diazobicyclo[2.2.1]heptane dihydrobromide	411-000-9	125224-62-6	Skin Sens. 1	H317	GHS07 Wng	H317			
▼M1 613-161-00-2	2,4-diamino-6-hydroxymethylpteridinehydrobromide	430-620-0	76145-91-0	STOT RE 2 * Skin Sens. 1 Aquatic Chronic 3	H373** H317 H412	GHS08 GHS07 Wng	H373** H317 H412			
613-162-00-8	(6*R-trans*)-1-((7-ammonio-2-carboxylato-8-oxo-5-thia-1-azabicyclo-[4.2.0]oct-2-en-3-yl)methyl)pyridinium iodide	423-260-0	100988-63-4	Muta. 2 Skin Sens. 1 Aquatic Chronic 2	H341 H317 H411	GHS08 GHS07 GHS09 Wng	H341 H317 H411			
613-163-00-3	azimsulfuron (ISO); 1-(4,6-dimethoxypyrimidin-2-yl)-3-[1-methyl-4-(2-methyl-2*H*-tetrazol-5-yl)pyrazol-5-ylsulfonyl]urea	—	120162-55-2	Aquatic Acute 1 Aquatic Chronic 1	H400 H410	GHS09 Wng	H410		M=1000	
613-164-00-9	flufenacet (ISO); *N*-(4-fluorophenyl)-*N*-isopropyl-2-(5-trifluoromethyl-[1,3,4]thiadiazol-2-yloxy)acetamide	—	142459-58-3	Acute Tox. 4 * STOT RE 2 * Skin Sens. 1 Aquatic Acute 1 Aquatic Chronic 1	H302 H373** H317 H400 H410	GHS08 GHS07 GHS09 Wng	H302 H373** H317 H410		M=100	
613-165-00-4	flupyrsulfuron-methyl-sodium (ISO); methyl 2-[[(4,6-dimethoxypyrimidin-2-ylcarbamoyl)sulfamoyl]-6-trifluoromethyl]nicotinate, monosodium salt	—	144740-54-5	Aquatic Acute 1 Aquatic Chronic 1	H400 H410	GHS09 Wng	H410		M=100	

▼M1

Indeksnr.	International kemisk identifikation	EF nr.	CAS nr.	Klassificering		Mærkning			Specifikke koncentrations-grænser, M-faktorer	Noter
				Fareklasse- og kategorikode(r)	Faresætnings-kode(r)	Piktogram-, signalords-kode(r)	Faresætnings-kode(r)	Suppl. faresætnings-kode(r)		
613-166-00-X	flumioxazin (ISO); *N*-(7-fluoro-3,4-dihydro-3-oxo-4-prop-2-ynyl-2*H*-1,4-benzoxazin-6-yl)cyclohex-1-ene-1,2-dicarboxamide	—	103361-09-7	Repr. 1B Aquatic Acute 1 Aquatic Chronic 1	H360D*** H400 H410	GHS08 GHS09 Dgr	H360D*** H410		M=1000	

▼B

613-167-00-5	reaction mass of: 5-chloro-2-methyl-4-isothiazolin-3-one [EC no. 247-500-7] and 2-methyl-2*H* -isothiazol-3-one [EC no. 220-239-6] (3:1); reaction mass of: 5-chloro-2-methyl-4-isothiazolin-3-one [EC no. 247-500-7] and 2-methyl-4-isothiazolin-3-one [EC no. 220-239-6] (3:1)	—	55965-84-9	Acute Tox. 3(*) Acute Tox. 3(*) Acute Tox. 3(*) Skin Corr. 1B Skin Sens. 1 Aquatic Acute 1 Aquatic Chronic 1	H331 H311 H301 H314 H317 H400 H410	GHS06 GHS05 GHS09 Dgr	H331 H311 H301 H314 H317 H410		Skin Corr. 1B; H314: C ≥ 0,6 % Skin Irrit. 2; H315: 0,06 % ≤ C < 0,6 % Eye Irrit. 2; H319: 0,06 % ≤ C < 0,6 % Skin Sens. 1; H317: C ≥ 0,0015 %	
613-168-00-0	1-vinyl-2-pyrrolidone	201-800-4	88-12-0	Carc. 2 Acute Tox. 4(*) Acute Tox. 4(*) Acute Tox. 4(*) STOT RE 2(*) STOT SE 3 Eye Dam. 1	H351 H332 H312 H302 H373(**) H335 H318	GHS06 GHS05 GHS09 Dgr	H351 H332 H312 H302 H373(**) H335 H318			D

▼M1

Indeksnr.	International kemisk identifikation	EF nr.	CAS nr.	Klassificering		Mærkning			Specifikke koncentrations-grænser, M-faktorer	Noter
				Fareklasse- og kategorikode(r)	Faresætnings-kode(r)	Piktogram-, signalords-kode(r)	Faresætnings-kode(r)	Suppl. faresætnings-kode(r)		
613-169-00-6	9-vinylcarbazole	216-055-0	1484-13-5	Muta. 2 Acute Tox. 4 * Acute Tox. 4 * Skin Irrit. 2 Skin Sens. 1 Aquatic Acute 1 Aquatic Chronic 1	H341 H312 H302 H315 H317 H400 H410	GHS08 GHS07 GHS09 Wng	H341 H312 H302 H315 H317 H410		M=100	
▼B										
613-170-00-1	2,2-ethylmethylthiazolidine	404-500-3	694-64-4	Acute Tox. 4(*) Eye Dam. 1 Skin Sens. 1 Aquatic Chronic 2	H302 H318 H317 H411	GHS05 GHS07 GHS09 Dgr	H302 H318 H317 H411			
613-171-00-7	hexaconazole (ISO); (*RS*)-2-(2,4-dichlorophenyl)-1-(1*H*-1,2,4-triazol-1-yl)hexan-2-ol	413-050-7	79983-71-4	Acute Tox. 4(*) Skin Sens. 1 Aquatic Chronic 2	H302 H317 H411	GHS07 GHS09 Wng	H302 H317 H411			
613-172-00-2	5-chloro-1,3-dihydro-2*H*-indol-2-one	412-200-9	17630-75-0	Repr. 2 Acute Tox. 4(*) Skin Sens. 1 Aquatic Chronic 3	H361f ((***)) H302 H317 H412	GHS08 GHS07 Wng	H361f ((***)) H302 H317 H412			
613-173-00-8	fluquinconazole (ISO); 3-(2,4-dichlorophenyl)-6-fluoro-2-(1*H*-1,2,4-triazol-1-yl)quinazolin-4-(3*H*)-one	411-960-9	136426-54-5	Acute Tox. 3(*) Acute Tox. 3(*) STOT RE 1 Acute Tox. 4(*) Skin Irrit. 2 Aquatic Acute 1 Aquatic Chronic 1	H331 H301 H372(**) H312 H315 H400 H410	GHS06 GHS08 GHS09 Dgr	H331 H301 H372(**) H312 H315 H410			

▼M1

Indeksnr.	International kemisk identifikation	EF nr.	CAS nr.	Klassificering		Mærkning			Specifikke koncentrations-grænser, M-faktorer	Noter
				Fareklasse- og kategorikode(r)	Faresætnings-kode(r)	Piktogram-, signalords-kode(r)	Faresætnings-kode(r)	Suppl. faresætnings-kode(r)		
613-174-00-3	tetraconazole (ISO); (±) 2-(2,4-dichlorophenyl)-3-(1*H*-1,2,4-triazol-1-yl)propyl-1,1,2,2-tetrafluoroethylether	407-760-6	112281-77-3	Acute Tox. 4 * Acute Tox. 4 * Aquatic Chronic 2	H332 H302 H411	GHS07 GHS09 Wng	H332 H302 H411			
▼B 613-175-00-9	epoxiconazole(ISO); (2*RS*,3*SR*)-3-(2-chlorophenyl)-2-(4-fluorophenyl)-[(1*H*-1,2,4-triazol-1-yl)methyl]oxirane	406-850-2	133855-98-8	Carc. 2 Repr. 2 Aquatic Chronic 2	H351 H361fd H411	GHS08 GHS09 Wng	H351 H361fd H411			
613-176-00-4	2-methyl-2-azabicyclo[2.2.1]heptane	404-810-9	4524-95-2	Flam. Liq. 3 Acute Tox. 4(*) Acute Tox. 4(*) STOT RE 2(*) Skin Corr. 1B	H226 H312 H302 H373(**) H314	GHS02 GHS08 GHS05 GHS07 Dgr	H226 H312 H302 H373(**) H314			
613-177-00-X	8-amino-7-methylquinoline	412-760-4	5470-82-6	Acute Tox. 4(*) Acute Tox. 4(*) Skin Sens. 1 Aquatic Chronic 2	H312 H302 H317 H411	GHS07 GHS09 Wng	H312 H302 H317 H411			
613-178-00-5	4-ethyl-2-methyl-2-isopentyl-1,3-oxazolidine	410-470-2	137796-06-6	Skin Corr. 1B Skin Sens. 1	H314 H317	GHS05 GHS07 Dgr	H314 H317		STOT SE 3; H335: C ≥ 5 %	

▼B

Indeksnr.	International kemisk identifikation	EF nr.	CAS nr.	Klassificering		Mærkning			Specifikke koncentrations-grænser, M-faktorer	Noter
				Fareklasse- og kategorikode(r)	Faresætnings-kode(r)	Piktogram-, signalords-kode(r)	Faresætnings-kode(r)	Suppl. faresætnings-kode(r)		
613-179-00-0	lithium 3-oxo-1,2(2*H*)-benzisothiazol-2-ide	411-690-1	111337-53-2	Acute Tox. 4(*) Skin Corr. 1B Skin Sens. 1 Aquatic Chronic 2	H302 H314 H317 H411	GHS05 GHS07 Dgr	H302 H314 H317 H411			
613-180-00-6	*N*-(1,1-dimethylethyl)bis(2-benzothiazolesulfen)amide	407-430-1	3741-80-8	Aquatic Acute 1 Aquatic Chronic 1	H400 H410	GHS09 Wng	H410			
613-181-00-1	5,5-dimethyl-perhydro-pyrimidin-2-one α-(4-trifluoromethylstyryl)-α-(4-trifluoromethyl)cinnamylidenehydrazone	405-090-9	67485-29-4	STOT RE 1 Acute Tox. 4(*) Eye Irrit. 2 Aquatic Acute 1 Aquatic Chronic 1	H372(**) H302 H319 H400 H410	GHS08 GHS07 GHS09 Dgr	H372(**) H302 H319 H410			
613-182-00-7	1-(1-naphthylmethyl)quinolinium chloride	406-220-7	65322-65-8	Carc. 2 Muta. 2 Acute Tox. 4(*) Skin Irrit. 2 Eye Dam. 1 Aquatic Chronic 3	H351 H341 H302 H315 H318 H412	GHS08 GHS05 GHS07 Dgr	H351 H341 H302 H315 H318 H412			
613-183-00-2	reaction mass of: 5-(*N*-methylperfluorooctylsulfonamido)methyl-3-octadecyl-1,3-oxazolidin-2-one; 5-(*N*-methylperfluoroheptylsulfonamido)methyl-3-octadecyl-1,3-oxazolidin-2-one	413-640-4	—	STOT RE 2(*) Aquatic Acute 1 Aquatic Chronic 1	H373(**) H400 H410	GHS08 GHS09 Wng	H373(**) H410			
613-184-00-8	nitrilotriethyleneammoniopropane-2-ol 2-ethylhexanoate	413-670-8	—	Eye Irrit. 2 Skin Sens. 1	H319 H317	GHS07 Wng	H319 H317			

▼B

Indeksnr.	International kemisk identifikation	EF nr.	CAS nr.	Klassificering		Mærkning			Specifikke koncentrations-grænser, M-faktorer	Noter
				Fareklasse- og kategorikode(r)	Faresætnings-kode(r)	Piktogram-, signalords-kode(r)	Faresætnings-kode(r)	Suppl. faresætnings-kode(r)		
613-185-00-3	2,3,5,6-tetrahydro-2-methyl-2*H*-cyclopenta[*d*]-1,2-thiazol-3-one	407-630-9	82633-79-2	Acute Tox. 3(*) Eye Dam. 1 Skin Sens. 1 Aquatic Acute 1 Aquatic Chronic 1	H301 H318 H317 H400 H410	GHS06 GHS05 GHS09 Dgr	H301 H318 H317 H410			
613-186-00-9	(2*R*,3*R*)-3-((*R*)-1-(*tert*-butyldimethylsiloxy)ethyl)-4-oxoazetidin-2-yl acetate	408-050-9	76855-69-1	Eye Irrit. 2 Skin Sens. 1 Aquatic Chronic 2	H319 H317 H411	GHS07 GHS09 Wng	H319 H317 H411			

▼M1

613-187-00-4	5-(2-amino-5-cyano-6-[2-(2-hydroxyethoxy)ethylamino]-4-methylpyridin-3-ylazo)-3-methyl-2,4-dicarbonitrilethiophene	410-530-8	—	Skin Sens. 1	H317	GHS07 Wng	H317			

▼B

613-188-00-X	1-(3-(4-fluorophenoxy)propyl)-3-methoxy-4-piperidinone	411-500-7	116256-11-2	Acute Tox. 4(*) Eye Dam. 1 Skin Sens. 1 Aquatic Chronic 2	H302 H318 H317 H411	GHS05 GHS07 GHS09 Dgr	H302 H318 H317 H411			
613-189-00-5	1,4,7,10-tetrakis(*p*-toluensulfonyl)-1,4,7,10-tetraazacyclododecane	414-030-0	52667-88-6	Skin Sens. 1 Aquatic Acute 1 Aquatic Chronic 1	H317 H400 H410	GHS07 GHS09 Wng	H317 H410			

▼B

Indeksnr.	International kemisk identifikation	EF nr.	CAS nr.	Klassificering		Mærkning			Specifikke koncentrations-grænser, M-faktorer	Noter
				Fareklasse- og kategorikode(r)	Faresætnings-kode(r)	Piktogram-, signalords-kode(r)	Faresætnings-kode(r)	Suppl. faresætnings-kode(r)		
613-190-00-0	disodium 1-amino-4-(2-(5-chloro-6-fluoro-pyrimidin-4-ylamino-methyl)-4-methyl-6-sulfo-phenylamino)-9,10-dioxo-9,10-dihydro-anthracene-2-sulfonate	414-040-5	149530-93-8	Acute Tox. 4(*) Skin Sens. 1	H302 H317	GHS07 Wng	H302 H317			
613-191-00-6	3-ethyl-2-methyl-2-(3-methylbutyl)-1,3-oxazolidine	421-150-7	143860-04-2	Repr. 1B Skin Corr. 1B Aquatic Acute 1 Aquatic Chronic 1	H360F ((***)) H314 H400 H410	GHS08 GHS05 GHS09 Dgr	H360F ((***)) H314 H410			
▼M1 613-192-00-1	3-benzyl-exo-6-nitro-2,4-dioxo-3-aza-*cis*-bicyclo[3.1.0]hexane	426-750-2	151860-15-0	Skin Sens. 1 Aquatic Chronic 3	H317 H412	GHS07 Wng	H317 H412			
▼B 613-193-00-7	pentakis[3-(dimethylammonio)propylsulfamoyl]-[(6-hydroxy-4,4,8,8-tetramethyl-4,8-diazoniaundecane-1,11-diyldisulfamoyl)di[phthalocyaninecopper(II)]] heptalactate	414-930-3	—	Aquatic Chronic 2	H411	GHS09	H411			
613-194-00-2	6,13-dichloro-3,10-bis{2-[4-fluoro-6-(2-sulfophenylamino)-1,3,5-triazin-2-ylamino]propylamino}-benzo[5,6][1,4]oxazino[2,3-.b.]phenoxazine-4,11-disulphonic acid, lithium-, sodium salt	418-000-8	163062-28-0	Eye Dam. 1	H318	GHS05 Dgr	H318			
613-195-00-8	2,2-(1,4-phenylene)bis((4*H*-3,1-benzoxazine-4-one)	418-280-1	18600-59-4	Skin Sens. 1 Aquatic Chronic 4	H317 H413	GHS07 Wng	H317 H413			

▼B

Indeksnr.	International kemisk identifikation	EF nr.	CAS nr.	Klassificering		Mærkning			Specifikke koncentrations-grænser, M-faktorer	Noter
				Fareklasse- og kategorikode(r)	Faresætnings-kode(r)	Piktogram-, signalords-kode(r)	Faresætnings-kode(r)	Suppl. faresætnings-kode(r)		
613-196-00-3	5-[[4-chloro-6-[[2-[[4-fluoro-6-[[5-hydroxy-6-[(4-methoxy-2-sulfophenyl)azo]-7-sulfo-2-naphthalenyl]amino]-1,3,5-triazin-2-yl]amino]-1-methylethyl]amino]-1,3,5-triazin-2-yl]amino]-3-[[4-(ethenylsulfonyl)phenyl]azo]-4-hydroxy-naphtalene-2,7-disulfonic acid, sodium salt	418-380-5	168113-78-8	Eye Dam. 1	H318	GHS05 Dgr	H318			
613-197-00-9	reaction mass of: 2,4,6-tri(butylcarbamoyl)-1,3,5-triazine; 2,4,6-tri(methylcarbamoyl)-1,3,5-triazine; [(2-butyl-4,6-dimethyl)tricarbamoyl]-1,3,5-triazine; [(2,4-dibutyl-6-methyl)tricarbamoyl]-1,3,5-triazine	420-390-1	187547-46-2	Skin Sens. 1 Aquatic Chronic 2	H317 H411	GHS07 GHS09 Wng	H317 H411			
▼M1 613-198-00-4	2-amino-4-dimethylamino-6-trifluoroethoxy-1,3,5-triazine	415-500-8	145963-84-4	Acute Tox. 4 * STOT RE 2 * Aquatic Chronic 3	H302 H373** H412	GHS08 GHS07 Wng	H302 H373** H412			
▼B 613-199-00-X	reaction mass of: 1,3,5-tris(3-aminomethylphenyl)-1,3,5-(1*H*,3*H*,5*H*)-triazine-2,4,6-trione; reaction mass of oligomers of 3,5-bis(3-aminomethylphenyl)-1-poly[3,5-bis(3-aminomethylphenyl)-2,4,6-trioxo-1,3,5-(1*H*,3*H*,5*H*)-triazin-1-yl]-1,3,5-(1*H*,3*H*,5*H*)-triazine-2,4,6-trione	421-550-1	—	Carc. 1B Repr. 1B Skin Sens. 1 Aquatic Chronic 3	H350 H360D ((***)) H317 H412	GHS08 Dgr	H350 H360D ((***)) H317 H412			

▼B

Indeksnr.	International kemisk identifikation	EF nr.	CAS nr.	Klassificering		Mærkning			Specifikke koncentrations-grænser, M-faktorer	Noter
				Fareklasse- og kategorikode(r)	Faresætnings-kode(r)	Piktogram-, signalords-kode(r)	Faresætnings-kode(r)	Suppl. faresætnings-kode(r)		
613-200-00-3	Reaction product of: copper, (29*H*,31*H*-phthalocyaninato(2-)-*N*29,*N*30,*N*31,*N*32)-, chlorosulfuric acid and 3-(2-sulfooxyethylsulfonyl)aniline, sodium salts	420-980-7	—	Eye Dam. 1	H318	GHS05 Dgr	H318			
613-201-00-9	(*R*)-5-bromo-3-(1-methyl-2-pyrrolidinyl methyl)-1*H*-indole	422-390-5	143322-57-0	Repr. 2 STOT RE 1 Acute Tox. 4(*) Acute Tox. 4(*) Skin Sens. 1 Aquatic Acute 1 Aquatic Chronic 1	H361f ((***)) H372(**) H332 H302 H317 H400 H410	GHS08 GHS07 GHS09 Dgr	H361f ((***)) H372(**) H332 H302 H317 H410	EUH070		
613-202-00-4	pymetrozine (ISO); (*E*)-4,5-dihydro-6-methyl-4-(3-pyridylmethyleneamino)-1,2,4-triazin-3(2*H*)-one	—	123312-89-0	Carc. 2 Aquatic Chronic 3	H351 H412	GHS08 Wng	H351 H412			
▼M1 613-203-00-X	pyraflufen-ethyl (ISO); 2-chloro-5-(4-chloro-5-difluoromethoxy-1-methylpyrazol-3-yl)-4-fluorophenoxyacetic acid ethyl ester; [1] pyraflufen (ISO); 2-chloro-5-(4-chloro-5-difluoromethoxy-1-methylpyrazol-3-yl)-4-fluorophenoxyacetic acid [2]	- [1] - [2]	129630-19-9 [1] 129630-17-7 [2]	Aquatic Acute 1 Aquatic Chronic 1	H400 H410	GHS09 Wng	H410		M=1000	

▼M1

Indeksnr.	International kemisk identifikation	EF nr.	CAS nr.	Klassificering		Mærkning			Specifikke koncentrations-grænser, M-faktorer	Noter
				Fareklasse- og kategorikode(r)	Faresætnings-kode(r)	Piktogram-, signalords-kode(r)	Faresætnings-kode(r)	Suppl. faresætnings-kode(r)		
613-204-00-5	oxadiargyl (ISO); 3-[2,4-dichloro-5-(2-propynyloxy)phenyl]-5-(1,1-dimethylethyl)-1,3,4-oxadiazol-2(3*H*)-one; 5-*tert*-butyl-3-[2,4-dichloro-5-(prop-2-ynyloxy)phenyl]-1,3,4-oxadiazol-2(3*H*)-one	254-637-6	39807-15-3	Repr. 1A STOT RE 2 * Aquatic Acute 1 Aquatic Chronic 1	H360Fd H373** H400 H410	GHS08 GHS09 Dgr	H360Fd H373** H410		M=1000	

▼B

613-205-00-0	propiconazole(ISO); (±) 1-[2-(2,4-dichlorophenyl)-4-propyl-1,3-dioxolan-2-ylmethyl]-1*H*-1,2,4-triazole	262-104-4	60207-90-1	Acute Tox. 4(*) Skin Sens. 1 Aquatic Acute 1 Aquatic Chronic 1	H302 H317 H400 H410	GHS07 GHS09 Wng	H302 H317 H410			
613-206-00-6	fenamidone (ISO); (*S*)-5-methyl-2-methylthio-5-phenyl-3-phenylamino-3,5-dihydroimidazol-4-one	—	161326-34-7	Aquatic Acute 1 Aquatic Chronic 1	H400 H410	GHS09 Wng	H410			
613-208-00-7	imazamox (ISO); (*RS*)-2-(4-isopropyl-4-methyl-5-oxo-2-imidazolin-2-yl)-5-methoxymethylnicotinic acid	—	114311-32-9	Aquatic Acute 1 Aquatic Chronic 1	H400 H410	GHS09 Wng	H410			
613-209-00-2	*cis*-1-(3-chloropropyl)-2,6-dimethylpiperidin hydrochloride	417-430-3	63645-17-0	Acute Tox. 3(*) STOT RE 2(*) Skin Sens. 1 Aquatic Chronic 2	H301 H373(**) H317 H411	GHS06 GHS08 GHS09 Dgr	H301 H373(**) H317 H411			
613-210-00-8	2-(3-chloropropyl)-2,5,5-trimethyl-1,3-dioxane	417-650-1	88128-57-8	STOT RE 2(*) Aquatic Chronic 3	H373(**) H412	GHS08 Wng	H373(**) H412			

▼B

Indeksnr.	International kemisk identifikation	EF nr.	CAS nr.	Klassificering		Mærkning			Specifikke koncentrations-grænser, M-faktorer	Noter
				Fareklasse- og kategorikode(r)	Faresætnings-kode(r)	Piktogram-, signalords-kode(r)	Faresætnings-kode(r)	Suppl. faresætnings-kode(r)		
613-211-00-3	*N*-methyl-4-(*p*-formylstyryl)pyridinium methylsulfate	418-240-3	74401-04-0	Skin Sens. 1 Aquatic Chronic 3	H317 H412	GHS07 Wng	H317 H412			
613-212-00-9	4-[4-(2-ethylhexyloxy)phenyl](1,4-thiazinane-1,1-dioxide)	418-320-8	133467-41-1	Acute Tox. 4(*) Aquatic Acute 1 Aquatic Chronic 1	H302 H400 H410	GHS07 GHS09 Wng	H302 H410			
613-213-00-4	*cis*-1-benzoyl-4-[(4-methylsulfonyl)oxy]-L-proline	416-040-0	120807-02-5	Aquatic Chronic 3	H412	—	H412			
613-214-00-X	*N*,*N*-di-*n*-butyl-2-(1,2-dihydro-3-hydroxy-6-isopropyl-2-quinolylidene)-1,3-dioxoindan-5-carboxamide	416-260-7	147613-95-4	Aquatic Chronic 4	H413	—	H413			
613-215-00-5	2-chloromethyl-3,4-dimethoxypyridinium chloride	416-440-5	72830-09-2	Acute Tox. 4(*) Acute Tox. 4(*) STOT RE 2(*) Skin Irrit. 2 Eye Dam. 1 Skin Sens. 1 Aquatic Chronic 2	H312 H302 H373(**) H315 H318 H317 H411	GHS08 GHS05 GHS07 GHS09 Dgr	H312 H302 H373(**) H315 H318 H317 H411			
613-216-00-0	6-*tert*-butyl-7-(6-diethylamino-2-methyl-3-pyridylimino)-3-(3-methylphenyl)pyrazolo[3,2-c][1,2,4]triazole	416-490-8	162208-01-7	Aquatic Acute 1 Aquatic Chronic 1	H400 H410	GHS09 Wng	H410			
613-217-00-6	4-[3-(3,5-di-*tert*-butyl-4-hydroxyphenyl)propionyloxy]-1-[2-[3-(3,5-di-*tert*-butyl-4-hydrophenyl)propionyloxy]ethyl]-2,2,6,6-tetramethylpiperidine	416-770-1	73754-27-5	Aquatic Chronic 4	H413	—	H413			

▼B

Indeksnr.	International kemisk identifikation	EF nr.	CAS nr.	Klassificering		Mærkning			Specifikke koncentrations-grænser, M-faktorer	Noter
				Fareklasse- og kategorikode(r)	Faresætnings-kode(r)	Piktogram-, signalords-kode(r)	Faresætnings-kode(r)	Suppl. faresætnings-kode(r)		
613-218-00-1	6-hydroxyindole	417-020-4	2380-86-1	Acute Tox. 4(*) Eye Dam. 1 Skin Sens. 1 Aquatic Chronic 2	H302 H318 H317 H411	GHS05 GHS07 GHS09 Dgr	H302 H318 H317 H411			
613-219-00-7	7a-ethyl-3,5-bis(1-methylethyl)-2,3,4,5-tetrahydrooxazolo[3,4-c]-2,3,4,5-tetrahydrooxazole	417-140-7	79185-77-6	Skin Irrit. 2 Aquatic Chronic 2	H315 H411	GHS07 GHS09 Wng	H315 H411			
613-220-00-2	trans-(4*S*,6*S*)-5,6-dihydro-6-methyl-4*H*-thieno[2,3-b]thiopyran-4-ol, 7,7-dioxide	417-290-3	147086-81-5	Acute Tox. 4(*)	H302	GHS07 Wng	H302			
613-221-00-8	2-chloro-5-methyl-pyridine	418-050-0	18368-64-4	Acute Tox. 4(*) Acute Tox. 4(*) Skin Irrit. 2 Aquatic Chronic 3	H312 H302 H315 H412	GHS07 Wng	H312 H302 H315 H412			
613-222-00-3	4-(1-oxo-2-propenyl)-morpholine	418-140-1	5117-12-4	Acute Tox. 4(*) STOT RE 2(*) Eye Dam. 1 Skin Sens. 1	H302 H373(**) H318 H317	GHS08 GHS05 GHS07 Dgr	H302 H373(**) H318 H317			
613-223-00-9	*N*-isopropyl-3-(4-fluorophenyl)-1*H*-indole	418-790-4	93957-49-4	Aquatic Chronic 4	H413	—	H413			
613-224-00-4	2,5-dimercaptomethyl-1,4-dithiane	419-770-8	136122-15-1	Acute Tox. 4(*) Skin Corr. 1B Skin Sens. 1 Aquatic Acute 1 Aquatic Chronic 1	H302 H314 H317 H400 H410	GHS05 GHS07 GHS09 Dgr	H302 H314 H317 H410			

▼B

Indeksnr.	International kemisk identifikation	EF nr.	CAS nr.	Klassificering		Mærkning			Specifikke koncentrations-grænser, M-faktorer	Noter
				Fareklasse- og kategorikode(r)	Faresætnings-kode(r)	Piktogram-, signalords-kode(r)	Faresætnings-kode(r)	Suppl. faresætnings-kode(r)		
613-225-00-X	reaction mass of:[2-(anthraquinon-1-ylamino)-6-[(5-benzoylamino)-anthraquinone-1-ylamino]-4-phenyl]-1,3,5-triazine; 2,6-bis-[(5-benzoylamino)-anthraquinon-1-ylamino]-4-phenyl-1,3,5-triazine.	421-290-9	—	STOT RE 2(*) Aquatic Chronic 4	H373(**) H413	GHS08 Wng	H373(**) H413			
613-226-00-5	1-(2-(ethyl(4-(4-(4-(4-(ethyl(2-pyridinoethyl)amino)-2-methylphenylazo)benzoylamino)-phenylazo)-3-methylphenyl)amino)ethyl)-pyridinium dichloride	420-950-3	163831-67-2	Eye Dam. 1 Aquatic Acute 1 Aquatic Chronic 1	H318 H400 H410	GHS05 GHS09 Dgr	H318 H410			
613-227-00-0	(±)-[(*R*(*),*R*(*)) and (*R*(*),*S*(*))]-6-fluoro-3,4-dihydro-2-oxiranyl-2*H*-1-benzopyran	419-600-2	99199-90-3	Skin Sens. 1 Aquatic Chronic 2	H317 H411	GHS07 GHS09 Wng	H317 H411			
613-228-00-6	(±)-(*R*(*),*S*(*))-6-fluoro-3,4-dihydro-2-oxiranyl-2*H*-1-benzopyran	419-630-6	793669-26-8	Aquatic Chronic 2	H411	GHS09	H411			
▼M1 613-229-00-1	1-acetyl-4-(3-dodecyl-2,5-dioxo-1-pyrrolidinyl)-2,2,6,6-tetramethylpiperidine	411-930-5	106917-31-1	Skin Irrit. 2 Skin Sens. 1 Aquatic Acute 1 Aquatic Chronic 1	H315 H317 H400 H410	GHS07 GHS09 Wng	H315 H317 H410			
▼B 613-230-00-7	florasulam (ISO); 2',6',8-trifluoro-5-methoxy-5-triazolo[1,5-c]; pyrimidine-2-sulfonanilide	—	145701-23-1	Aquatic Acute 1 Aquatic Chronic 1	H400 H410	GHS09 Wng	H410			

▼M1

Indeksnr.	International kemisk identifikation	EF nr.	CAS nr.	Klassificering		Mærkning			Specifikke koncentrations-grænser, M-faktorer	Noter
				Fareklasse- og kategorikode(r)	Faresætnings-kode(r)	Piktogram-, signalords-kode(r)	Faresætnings-kode(r)	Suppl. faresætnings-kode(r)		
613-231-00-2	2,6-diamino-3-((pyridine-3-yl)azo)pyridine	421-430-9	28365-08-4	Acute Tox. 4 * STOT RE 2 * Aquatic Chronic 2	H302 H373** H411	GHS08 GHS07 GHS09 Wng	H302 H373** H411			
613-232-00-8	3-(benzo[*b*]thien-2-yl)-5,6-dihydro-1,4,2-oxathiazine-4-oxide	431-030-6	163269-30-5	Acute Tox. 3 * STOT RE 2 * Eye Dam. 1 Aquatic Acute 1 Aquatic Chronic 1	H331 H373** H318 H400 H410	GHS06 GHS05 GHS08 GHS09 Dgr	H331 H373** H318 H410			

▼B

613-233-00-3	4,4'-(oxy-(bismethylene))-bis-1,3-dioxolane	423-230-7	56552-15-9	Eye Dam. 1	H318	GHS05 Dgr	H318			

▼M1

613-234-00-9	imidazo[1,2-b]pyridazin hydrochloride	431-510-5	18087-70-2	Acute Tox. 4 * Eye Irrit. 2	H302 H319	GHS07 Wng	H302 H319			
613-235-00-4	2,3-dihydro-2,2-dimethyl-1*H*-perimidine	424-060-6	6364-17-6	Acute Tox. 4* STOT RE 2 * Skin Sens. 1 Aquatic Acute 1 Aquatic Chronic 1	H302 H373** H317 H400 H410	GHS08 GHS07 GHS09 Wng	H302 H373** H317 H410			
613-236-00-X	2-chloro-3-trifluoromethylpyridine	424-520-6	65753-47-1	Acute Tox. 3 * Acute Tox. 3 * STOT RE 1 Skin Corr. 1B Aquatic Chronic 3	H311 H301 H372** H314 H412	GHS06 GHS05 GHS08 Dgr	H311 H301 H372** H314 H412			
613-237-00-5	6-*tert*-butyl-3-(3-dodecylsulfonyl)propyl-7*H*-1,2,4-triazolo[3.4b][1,3,4]thiadiazine	424-950-4	133949-92-5	Aquatic Chronic 4	H413	—	H413			

▼M1

Indeksnr.	International kemisk identifikation	EF nr.	CAS nr.	Klassificering		Mærkning			Specifikke koncentrations-grænser, M-faktorer	Noter
				Fareklasse- og kategorikode(r)	Faresætnings-kode(r)	Piktogram-, signalords-kode(r)	Faresætnings-kode(r)	Suppl. faresætnings-kode(r)		
613-238-00-0	sodium 2-[[4-[(4,6-dichloro-1,3,5-triazin-2-yl)amino]phenyl]sulfonyl]-ethyl sulfate	430-890-1	81992-66-7	Skin Sens. 1 Aquatic Acute 1 Aquatic Chronic 1	H317 H400 H410	GHS07 GHS09 Wng	H317 H410			
613-239-00-6	2-[3-(methylamino)propyl]-1*H*-benzimidazole	425-760-4	64137-52-6	Eye Dam. 1 Aquatic Chronic 3	H318 H412	GHS05 Dgr	H318 H412			
613-241-00-7	3-(2*H*-tetrazol-5-yl)pyridine	426-810-8	3250-74-6	Eye Dam. 1	H318	GHS05 Dgr	H318			
613-242-00-2	reaction products of 3,10-bis((2-aminopropyl)amino)-6,13-dichloro-4,11-triphenodioxazinedisulfonic acid with 2-amino-1,4-benzenedisulfonic acid, 2-((4-aminophenyl)sulfonyl)ethyl hydrogen sulfate and 2,4,6-trifluoro-1,3,5-triazine, sodium salts	426-860-0	191877-09-5	Eye Dam. 1	H318	GHS05 Dgr	H318			
613-243-00-8	4,4'-(1,6-hexamethylenebis(formylimino))bis(2,2,6,6-tetramethyl-1-oxylpiperidine)	427-350-0	182235-14-9	Aquatic Chronic 2	H411	GHS09	H411			
613-244-00-3	5,7-dichloro-4-hydroxyquinoline	427-420-0	21873-52-9	Aquatic Chronic 2	H411	GHS09	H411			
613-245-00-9	2-fluoro-6-trifluoromethylpyridine	428-100-3	94239-04-0	Flam. Liq. 3 Acute Tox. 4 * Acute Tox. 4 * Aquatic Chronic 3	H226 H332 H302 H412	GHS02 GHS07 Wng	H226 H332 H302 H412			

▼M1

Indeksnr.	International kemisk identifikation	EF nr.	CAS nr.	Klassificering		Mærkning			Specifikke koncentrations-grænser, M-faktorer	Noter
				Fareklasse- og kategorikode(r)	Faresætnings-kode(r)	Piktogram-, signalords-kode(r)	Faresætnings-kode(r)	Suppl. faresætnings-kode(r)		
613-246-00-4	2-hydroxymethyl-3-methyl-4-(2,2,2-trifluoroethoxy)pyridine	428-200-7	103577-66-8	Aquatic Chronic 3	H412	—	H412			
613-247-00-X	3-(2-methoxy-4-methoxycarboxy-benzyl)-5-nitroindole	428-910-7	107786-36-7	Aquatic Chronic 4	H413	—	H413			
613-248-00-5	3,4-dimethyl-1*H*-pyrazole	429-130-1	2820-37-3	Acute Tox. 4 * Eye Dam. 1 Aquatic Chronic 3	H302 H318 H412	GHS05 GHS07 Dgr	H302 H318 H412			
613-249-00-0	1-(2-hydroxyethyl)-1*H*-pyrazol-4,5-diyldiammoniumsulfate	429-300-3	155601-30-2	Eye Dam. 1 Skin Sens. 1 Aquatic Chronic 2	H318 H317 H411	GHS05 GHS07 GHS09 Dgr	H318 H317 H411			
613-250-00-6	reaction mass of: carbonato-bis-*N*-ethyl-2-isopropyl-1,3-oxazolidine; methyl carbonato-*N*-ethyl-2-isopropyl-1,3-oxazolidine; 2-isopropyl-*N*-hydroxyethyl 1,3-oxazolidine	429-990-6	—	Eye Dam. 1 Skin Sens. 1 Aquatic Chronic 3	H318 H317 H412	GHS05 GHS07 Dgr	H318 H317 H412			
613-251-00-1	(*R*)-3-[(1-methylpyrrolidin-2-yl)methyl]-5-[2-(phenylsulfonyl)ethenyl]-1*H*-indole	430-560-5	180637-89-2	Acute Tox. 4 * STOT RE 2 * Eye Dam. 1 Skin Sens. 1	H302 H373** H318 H317	GHS05 GHS08 GHS07 Dgr	H302 H373** H318 H317			

▼M1

Indeksnr.	International kemisk identifikation	EF nr.	CAS nr.	Klassificering		Mærkning			Specifikke koncentrations-grænser, M-faktorer	Noter
				Fareklasse- og kategorikode(r)	Faresætnings-kode(r)	Piktogram-, signalords-kode(r)	Faresætnings-kode(r)	Suppl. faresætnings-kode(r)		
613-253-00-2	2,2-dialkyl-4-hydroxymethyl-1,3-dioxolane; reaction products with ethylene oxide (alkyl is C_{1-12} and the sum to C_{13}, average degree of ethoxylation is 3,5)	430-580-4	—	Skin Irrit. 2 Aquatic Chronic 2	H315 H411	GHS07 GHS09 Wng	H315 H411	EUH019		
613-254-00-8	forchlorfenuron (ISO); 1-(2-chloro-4-pyridyl)-3-phenylurea	—	68157-60-8	Carc. 2 Aquatic Chronic 2	H351 H411	GHS08 GHS09 Wng	H351 H411			
613-255-00-3	reaction mass of isomers of: sodium [(2-hydroxyethylsulfamoyl){[2-(2-piperazin-1-ylethylamino)ethylsulfamoyl][2-(4-aminoethylpiperazine-1-yl)ethylsulfamoyl](sulfamoyl)}(sulfonatophthalocyaninato)]copper(II)	424-270-8	—	Eye Dam. 1	H318	GHS05 Dgr	H318			
613-256-00-9	3'5'-anhydro thymidine	425-810-5	38313-48-3	Aquatic Chronic 3	H412	—	H412			
613-257-00-4	2-phthalimidoethyl *N*-[4-(2-cyano-4-nitrophenylazo)phenyl]-*N*-methyl-β-alaninate	426-400-9	170222-39-6	Skin Sens. 1 Aquatic Chronic 4	H317 H413	GHS07 Wng	H317 H413			
613-258-00-X	reaction mass of: 4-chloro-7-methylbenzotriazole sodium salt; 4-chloro-5-methylbenzotriazole sodium salt; 5-chloro-4-methylbenzotriazole sodium salt	427-730-6	202420-04-0	Skin Corr. 1B Aquatic Chronic 3	H314 H412	GHS05 Dgr	H314 H412			

▼M1

Indeksnr.	International kemisk identifikation	EF nr.	CAS nr.	Klassificering		Mærkning			Specifikke koncentrations-grænser, M-faktorer	Noter
				Fareklasse- og kategorikode(r)	Faresætnings-kode(r)	Piktogram-, signalords-kode(r)	Faresætnings-kode(r)	Suppl. faresætnings-kode(r)		
613-259-00-5	reaction mass of: [2,4-dioxo-(2-propyn-1-yl)imidazolidin-3-yl]methyl(1*R*)-*cis*-chrysanthemate; [2,4-dioxo-(2-propyn-1-yl)imidazolidin-3-yl]methyl(1*R*)-*trans*-chrysanthemate	428-790-6	72963-72-5	Acute Tox. 4 * Aquatic Acute 1 Aquatic Chronic 1	H302 H400 H410	GHS07 GHS09 Wng	H302 H410			
613-260-00-0	(±)-4-(3-chlorophenyl)-6-[(4-chlorophenyl)hydroxy(1-methyl-1*H*-imidazol-5-yl)methyl]-1-methyl-2(1*H*)-quinolin	430-730-9	—	Eye Dam. 1 Aquatic Acute 1 Aquatic Chronic 1	H318 H400 H410	GHS05 GHS09 Dgr	H318 H410			
613-261-00-6	pyrazole-1-carboxamidine monohydrochloride	429-520-1	4023-02-3	Acute Tox. 4 * STOT RE 2 * Eye Dam. 1 Skin Sens. 1 Aquatic Chronic 3	H302 H373** H318 H317 H412	GHS05 GHS08 GHS07 Dgr	H302 H373** H318 H317 H412			
613-262-00-1	disodium (*E*)-1,2-bis-(4-(4-methylamino-6-(4-methylcarbamoylphenylamino)-1,3,5-triazin-2-ylamino)phenyl-2-sulfonato)ethene	427-310-2	180850-95-7	Eye Dam. 1	H318	GHS05 Dgr	H318			
613-263-00-7	monosodium 3-cyano-5-fluoro-6-hydroxypyridine-2-olate	429-570-2	—	Skin Sens. 1	H317	GHS07 Wng	H317			
613-266-00-3	2-chloro-5-chloromethylthiazole	429-830-5	105827-91-6	Acute Tox. 3 * Skin Corr. 1B Acute Tox. 4 * Skin Sens. 1 Aquatic Chronic 2	H311 H314 H302 H317 H411	GHS06 GHS05 GHS09 Dgr	H311 H314 H302 H317 H411			

▼M1

Indeksnr.	International kemisk identifikation	EF nr.	CAS nr.	Klassificering		Mærkning			Specifikke koncentrations-grænser, M-faktorer	Noter
				Fareklasse- og kategorikode(r)	Faresætnings-kode(r)	Piktogram-, signalords-kode(r)	Faresætnings-kode(r)	Suppl. faresætnings-kode(r)		
613-267-00-9	thiamethoxam (ISO); 3-(2-chloro-thiazol-5-ylmethyl)-5-methyl[1,3,5]oxadiazinan-4-ylidene-*N*-nitroamine	428-650-4	153719-23-4	Acute Tox. 4 * Aquatic Acute 1 Aquatic Chronic 1	H302 H400 H410	GHS07 GHS09 Wng	H302 H410		M=10	
613-268-00-4	(4a*S*-*cis*-)-6-benzyl-octahydropyrrolo[3.4-b]pyridine	425-930-8	151213-39-7	Skin Corr. 1B Acute Tox. 4 * Acute Tox. 4 * STOT RE 2 * Aquatic Chronic 2	H314 H332 H302 H373** H411	GHS05 GHS08 GHS07 GHS09 Dgr	H314 H332 H302 H373** H411			
613-269-00-X	2-thiazolidinylidenecyanamide	427-720-1	26364-65-8	Acute Tox. 4* STOT RE 2 * Aquatic Chronic 3	H302 H373** H412	GHS08 GHS07 Wng	H302 H373** H412			
613-270-00-5	5-amino-*N*-(2,6-dichloro-3-methylphenyl)-1*H*-1,2,4-triazole-3-sulfonamide	428-150-6	113171-13-4	Aquatic Chronic 3	H412	—	H412			
613-271-00-0	tritosulfuron (ISO) (containing ≤ 0,02 % AMTT); 1-[4-methoxy-6-(trifluoromethyl)-1,3,5-triazin-2-yl]-3-[2-(trifluoromethyl)benzenesulfonyl]urea (containing ≤ 0,02 % AMTT)	—	142469-14-5	Skin Sens. 1 Aquatic Acute 1 Aquatic Chronic 1	H317 H400 H410	GHS07 GHS09 Wng	H317 H410		M=10	
613-272-00-6	pyraclostrobin (ISO); methyl *N*-{2-[1-(4-chlorophenyl)-1*H*-pyrazol-3-yloxymethyl]phenyl}(*N*-methoxy)carbamate	—	—	Acute Tox. 3 * Skin Irrit. 2 Aquatic Acute 1 Aquatic Chronic 1	H331 H315 H400 H410	GHS06 GHS09 Dgr	H331 H315 H410		M=100	

▼M1

Indeksnr.	International kemisk identifikation	EF nr.	CAS nr.	Klassificering		Mærkning			Specifikke koncentrations-grænser, M-faktorer	Noter
				Fareklasse- og kategorikode(r)	Faresætnings-kode(r)	Piktogram-, signalords-kode(r)	Faresætnings-kode(r)	Suppl. faresætnings-kode(r)		
613-273-00-1	tetrahydro-3-methyl-5-((2-phenylthio)thiazol-5-ylmethyl)-[4*H*]-1,3,5-oxadiazinan-4-ylidene-*N*-nitroamine	427-600-9	192439-46-6	Aquatic Chronic 2	H411	GHS09	H411			
613-274-00-7	2,6-dichloro-1-fluoropyridiniumtetrafluoroborate	427-400-1	140623-89-8	Skin Corr. 1B Acute Tox. 4 * Skin Sens. 1 Aquatic Acute 1 Aquatic Chronic 1	H314 H302 H317 H400 H410	GHS05 GHS07 GHS09 Dgr	H314 H302 H317 H410			
613-275-00-2	3-(2-chloroethyl)-6,7,8,9-tetrahydro-2-methyl-4*H*-pyrido[1,2-a]pyrimidin-4-one monohydrochloride	424-530-0	93076-03-0	Acute Tox. 3 * STOT SE 2 STOT RE 2 * Eye Dam. 1 Skin Sens. 1 Aquatic Chronic 2	H301 H371** H373** H318 H317 H411	GHS06 GHS05 GHS08 GHS09 Dgr	H301 H371 H373** H318 H317 H411			
613-276-00-8	1-(2-chlorophenyl)-1,2-dihydro-5*H*-tetrazol-5-one	426-110-2	98377-35-6	Skin Sens. 1 Aquatic Chronic 3	H317 H412	GHS07 Wng	H317 H412			
613-277-00-3	(4-(6-diethylamino-2-methylpyridin-3-yl)imino-4,5-dihydro-3-methyl-1-(4-methylphenyl)-1*H*-pyrazol-5-one	427-070-9	—	Aquatic Chronic 4	H413	—	H413			
613-278-00-9	(3-aminophenyl)pyridin-3-ylmethanone	428-230-0	79568-06-2	STOT RE 2 * Aquatic Acute 1 Aquatic Chronic 1	H373** H400 H410	GHS08 GHS09 Wng	H373** H410			
613-279-00-4	2-ethyl-2,3-dihydro-2-methyl-1*H*-perimidine	424-380-6	43057-68-7	Acute Tox. 4 * STOT RE 2 * Aquatic Acute 1 Aquatic Chronic 1	H302 H373** H400 H410	GHS08 GHS07 GHS09 Wng	H302 H373** H410			

▼M1

Indeksnr.	International kemisk identifikation	EF nr.	CAS nr.	Klassificering		Mærkning			Specifikke koncentrations-grænser, M-faktorer	Noter
				Fareklasse- og kategorikode(r)	Faresætnings-kode(r)	Piktogram-, signalords-kode(r)	Faresætnings-kode(r)	Suppl. faresætnings-kode(r)		
613-280-00-X	tetrahydro-1,3-dimethyl-1*H*-pyrimidin-2-one; dimethyl propyleneurea	230-625-6	7226-23-5	Repr. 2 Acute Tox. 4 * Eye Dam. 1	H361f*** H302 H318	GHS05 GHS08 GHS07 Dgr	H361f*** H302 H318			
613-281-00-5	quinoline	202-051-6	91-22-5	Carc. 1B Muta. 2 Acute Tox. 4 * Acute Tox. 4 * Eye Irrit. 2 Skin Irrit. 2 Aquatic Chronic 2	H350 H341 H312 H302 H319 H315 H411	GHS08 GHS07 GHS09 Dgr	H350 H341 H312 H302 H319 H315 H411			
613-282-00-0	triticonazole (ISO); (*RS*)-(*E*)-5-(4-chlorobenzylidene)-2,2-dimethyl-1-(1*H*-1,2,4-triazol-1-methyl)cyclopentanol	—	131983-72-7	Aquatic Chronic 2	H411	GHS09	H411			
613-283-00-6	ketoconazole; 1-[4-[4-[[(2*SR*,4*RS*)-2-(2,4-dichlorophenyl)-2-(imidazol-1-ylmethyl)-1,3-dioxolan-4-yl]methoxy]phenyl]-piperazin-1-yl]ethanone	265-667-4	65277-42-1	Repr. 1B Acute Tox. 3 * STOT RE 2 * Aquatic Acute 1 Aquatic Chronic 1	H360F*** H301 H373** H400 H410	GHS06 GHS08 GHS09 Dgr	H360F*** H301 H373** H410			
613-284-00-1	metconazole (ISO); (1*RS*,5*RS*;1*RS*,5*SR*)-5-(4-chlorobenzyl)-2,2-dimethyl-1-(1*H*-1,2,4-triazol-1-ylmethyl)cyclopentanol	—	125116-23-6	Repr. 2 Acute Tox. 4 * Aquatic Chronic 2	H361d*** H302 H411	GHS08 GHS07 GHS09 Wng	H361d*** H302 H411			
613-285-00-7	1-hydroxybenzotriazole, anhydrous; [1] 1-hydroxybenzotriazole, monohydrated [2]	219-989-7 [1] 219-989-7 [2]	2592-95-2 [1] 123333-53-9 [2]	Expl. 1.3	H203	GHS01 Dgr	H203			

▼M1

Indeksnr.	International kemisk identifikation	EF nr.	CAS nr.	Klassificering		Mærkning			Specifikke koncentrations-grænser, M-faktorer	Noter
				Fareklasse- og kategorikode(r)	Faresætnings-kode(r)	Piktogram-, signalords-kode(r)	Faresætnings-kode(r)	Suppl. faresætnings-kode(r)		
613-286-00-2	potassium 1-methyl-3-morpholinocarbonyl-4-[3-(1-methyl-3-morpholinocarbonyl-5-oxo-2-pyrazolin-4-ylidene)-1-propenyl]pyrazole-5-olate; [containing < 0,5 % *N,N*-dimethylformamide (EC no 200-679-5)]	418-260-2	183196-57-8	Skin Sens. 1	H317	GHS07 Wng	H317			
613-286-01-X	potassium 1-methyl-3-morpholinocarbonyl-4-[3-(1-methyl-3-morpholinocarbonyl-5-oxo-2-pyrazolin-4-ylidene)-1-propenyl]pyrazole-5-olate; [containing ≥ 0,5 % *N,N*-dimethylformamide (EC No 200-679-5)]	418-260-2	183196-57-8	Repr. 1B Skin Sens. 1	H360D*** H317	GHS08 GHS07 Dgr	H360D*** H317			
613-287-00-8	1-(3-iodo-4-aminobenzyl)-1*H*-1,2,4-triazole	419-540-7	160194-26-3	Acute Tox. 4 * Skin Sens. 1 Aquatic Chronic 2	H302 H317 H411	GHS07 GHS09 Wng	H302 H317 H411			
613-288-00-3	1,3-bis(dimethylcarbamoyl)-imidazolium chloride	420-930-4	135756-61-5	Acute Tox. 4 * Eye Dam. 1 Aquatic Chronic 3	H302 H318 H412	GHS05 GHS07 Dgr	H302 H318 H412			
613-289-00-9	3-(4-chloro-2-fluoro-5-methylphenyl)-1-methyl-5-(trifluoromethyl)-1*H*-pyrazole	432-020-4	142623-48-1	Aquatic Acute 1 Aquatic Chronic 1	H400 H410	GHS09 Wng	H410			

▼M1

Indeksnr.	International kemisk identifikation	EF nr.	CAS nr.	Klassificering		Mærkning			Specifikke koncentrations-grænser, M-faktorer	Noter
				Fareklasse- og kategorikode(r)	Faresætnings-kode(r)	Piktogram-, signalords-kode(r)	Faresætnings-kode(r)	Suppl. faresætnings-kode(r)		
613-290-00-4	4-hydroxy-7-(2-aminoethyl)-1,3-benzothiazol-2(3*H*)-one hydrochloride	432-470-1	189012-93-9	Eye Dam. 1 Skin Sens. 1 Aquatic Acute 1 Aquatic Chronic 1	H318 H317 H400 H410	GHS05 GHS07 GHS09 Dgr	H318 H317 H410			
613-291-00-X	2,4-dihydro-4-(4-(4-(4-hydroxyphenyl)-1-piperazinyl)phenyl)-2-(1-methylpropyl)-3*H*-1,2,4-triazol-3-one	434-820-9	106461-41-0	STOT RE 2 * Aquatic Acute 1 Aquatic Chronic 1	H373** H400 H410	GHS08 GHS09 Wng	H373** H410			
613-292-00-5	*N,N′,N*″-tris(2-methyl-2,3-epoxypropyl)-perhydro-2,4,6-oxo-1,3,5-triazine	435-010-8	26157-73-3	Muta. 2 Aquatic Chronic 3	H341 H412	GHS08 Wng	H341 H412			
613-293-00-0	2-(4-*tert*-butylphenyl)-6-cyano-5-[bis(ethoxycarbonylmethyl)carbamoyloxy]-1*H*-pyrrolo[1,2-b][1,2,4]triazole-7-carboxylic acid 2,6-di-*tert*-butyl-4-methylcyclohexylester	448-050-6	444065-11-6	Aquatic Chronic 4	H413	—	H413			
613-294-00-6	2-hexyldecanoic acid [4-(6-*tert*-butyl-7-chloro-1*H*-pyrazolo[1,5-b][1,2,4]triazol-2-yl)phenylcarbamoyl]methylester	448-260-8	379268-96-9	Aquatic Chronic 4	H413	—	H413			
613-295-00-1	11-amino-3-chloro-6,11-dihydro-5,5-dioxo-6-methyl-dibenzo[c,f][1,2]thiazepine hydrochloride	448-720-8	363138-44-7	Acute Tox. 4 * Eye Dam. 1 Aquatic Chronic 3	H302 H318 H412	GHS05 GHS07 Dgr	H302 H318 H412			
613-296-00-7	pentapotassium 2-(4-(5-[1-(2,5-disulfonatophenyl)-4,5-dihydro-3-methylcarbamoyl-5-oxopyrazol-4-ylidene]-3-methyl-1,3-pentadienyl)-3-methylcarbamoyl-5-oxidopyrazol-1-yl)benzene-1,4-disulfonate	418-270-7	—	Skin Sens. 1 Aquatic Chronic 3	H317 H412	GHS07 Wng	H317 H412			

▼M1

Indeksnr.	International kemisk identifikation	EF nr.	CAS nr.	Klassificering		Mærkning			Specifikke koncentrations-grænser, M-faktorer	Noter
				Fareklasse- og kategorikode(r)	Faresætnings-kode(r)	Piktogram-, signalords-kode(r)	Faresætnings-kode(r)	Suppl. faresætnings-kode(r)		
613-297-00-2	5-(2-bromophenyl)-2-*tert*-butyl-2*H*-tetrazole	420-820-6	—	Flam. Liq. 3 Acute Tox. 4 * Aquatic Chronic 2	H226 H302 H411	GHS02 GHS07 GHS09 Wng	H226 H302 H411			
613-298-00-8	bis-(6-hydroxy-4-methyl-5-(3-methylimidazolium-1-yl)-3-(4-phenylazo)-1*H*-pyridin-2-one)ethylene dilactate	421-560-6	—	STOT RE 2 * Eye Dam. 1 Aquatic Chronic 2	H373** H318 H411	GHS05 GHS08 GHS09 Dgr	H373** H318 H411			
613-299-00-3	main component 1 (isomer 1): 2-{6-fluoro-4-[3-(2,5-disulfo-phenylazo)-4-hydroxy-2-sulfonapht-7-ylamino]-1,3,5-triazin-2-ylamino}-3-{6-fluoro-4-[3-(1,5-disulfonaphth-2-ylazo)-4-hydroxy-2-sulfonaphth-7-ylamino]-1,3,5-triazin-2-ylamino}-propane sodium salt; main component 1 (isomer 2): 2-{6-fluoro-4-[3-(2,5-disulfo-phenylazo)-4-hydroxy-2-sulfonaphth-7-ylamino]-1,3,5-triazin-2-ylamino}-3-{6-fluoro-4-[3-(2,5-disulfo-phenylazo)-4-hydroxy-2-sulfonaphth-7-ylamino]-1,3,5-triazin-2-ylamino}-propane sodium salt; main component 2: 2,3-bis-{6-fluoro-4-[3-(2,5-disulfo-phenylazo)-4-hydroxy-2-sulfonaphth-7-ylamino]-1,3,5-triazin-2-ylamino}-propane sodium salt; main component 3: 2,3-bis-{6-fluoro-4-[3-(1,5-disulfonaphth-2-ylazo)-4-hydroxy-2-sulfonaphth-7-ylamino]-1,3,5-triazin-2-ylamino}-propane sodium salt	422-610-1	—	Eye Dam. 1	H318	GHS05 Dgr	H318			

▼M1

Indeksnr.	International kemisk identifikation	EF nr.	CAS nr.	Klassificering		Mærkning			Specifikke koncentrations-grænser, M-faktorer	Noter
				Fareklasse- og kategorikode(r)	Faresætnings-kode(r)	Piktogram-, signalords-kode(r)	Faresætnings-kode(r)	Suppl. faresætnings-kode(r)		
613-300-00-7	1-imidazol-1-yl-octadecan-2-ol	434-120-3	—	Skin Sens. 1 Aquatic Chronic 4	H317 H413	GHS07 Wng	H317 H413			
613-301-00-2	dimethyl-1-{[2-methoxy-5-(2-methyl-butoxycarbonyl)phenylcarbamoyl]-[2-octadecyl-1,1-dioxo-1,2,4-benzothiadiazin-3-yl]methyl} imidazole-4,5-dicarboxylate	443-910-7	—	Aquatic Chronic 4	H413	—	H413			
613-302-00-8	disodium 2-(5-carbamoyl-1-ethyl-2-hydroxy-4-methyl-6-oxo-1,6-dihydro-pyridine-3-ylazo)-4-(4-fluoro-6-(4-(2-sulfonyloxy-ethylsulfonyl)-phenylamino)-1,3,5-triazine-2-ylamino)benzene sulfonate	432-980-4	243858-60-8	Eye Dam. 1	H318	GHS05 Dgr	H318			
613-303-00-3	2-(1-methyl-2-(4-phenoxyphenoxy)ethoxy)pyridine	429-800-1	95737-68-1	Aquatic Acute 1 Aquatic Chronic 1	H400 H410	GHS09 Wng	H410			
613-304-00-9	5,6-dihydroxy-2,3-dihydro-1*H*-indolium bromide	421-170-6	138937-28-7	Acute Tox. 4 * Eye Dam. 1	H302 H318	GHS05 GHS07 Dgr	H302 H318			
613-305-00-4	2-(2-hydroxy-4-octyloxyphenyl)-2*H*-benzotriazole	448-630-9	3147-77-1	Aquatic Chronic 4	H413	—	H413			
613-306-00-X	(2,5-dioxopyrrolidin-1-yl)-9*H*-fluoren-9-ylmethyl carbonate	433-520-5	82911-69-1	Acute Tox. 4 * Skin Sens. 1 Aquatic Chronic 2	H302 H317 H411	GHS07 GHS09 Wng	H302 H317 H411			

▼M1

Indeksnr.	International kemisk identifikation	EF nr.	CAS nr.	Klassificering		Mærkning			Specifikke koncentrations-grænser, M-faktorer	Noter
				Fareklasse- og kategorikode(r)	Faresætnings-kode(r)	Piktogram-, signalords-kode(r)	Faresætnings-kode(r)	Suppl. faresætnings-kode(r)		
613-307-00-5	clothianidin (ISO); 3-[(2-chloro-1,3-thiazol-5-yl)methyl]-2-methyl-1-nitroguanidine	—	210880-92-5	Acute Tox. 4 * Aquatic Acute 1 Aquatic Chronic 1	H302 H400 H410	GHS07 GHS09 Wng	H302 H410		M=10	
613-308-00-0	2-amino-5-methylthiazole	423-800-5	7305-71-7	Acute Tox. 4 * STOT RE 2 * Aquatic Acute 1 Aquatic Chronic 1	H302 H373** H400 H410	GHS08 GHS07 GHS09 Wng	H302 H373** H410			
613-309-00-6	1-methyl-3-phenyl-1-piperazine	431-180-2	5271-27-2	Acute Tox. 4 * Acute Tox. 4 * Skin Irrit. 2 Eye Dam. 1 Aquatic Chronic 3	H312 H302 H315 H318 H412	GHS05 GHS07 Dgr	H312 H302 H315 H318 H412			
613-310-00-1	(-)(3*S*,4*R*)-4-(4-fluorophenyl)-3-(3,4-methylenedioxy-phenoxy-methyl)-*N*-benzylpiperidine hydrochloride	432-360-3	105813-13-6	Acute Tox. 4 * Skin Sens. 1 Aquatic Acute 1 Aquatic Chronic 1	H302 H317 H400 H410	GHS07 GHS09 Wng	H302 H317 H410			
613-311-00-7	methyl-5-nitrophenyl-guanidine	435-500-1	152460-07-6	Acute Tox. 4 * Eye Irrit. 2 Skin Sens. 1 Aquatic Chronic 3	H302 H319 H317 H412	GHS07 Wng	H302 H319 H317 H412			
613-312-00-2	2-(4-methyl-2-phenyl-1-piperazinyl)benzenemethanol monohydrochloride	420-200-5	—	Acute Tox. 4 * Eye Dam. 1 Skin Sens. 1 Aquatic Chronic 3	H302 H318 H317 H412	GHS05 GHS07 Dgr	H302 H318 H317 H412			
613-313-00-8	2-(4-(4-(3-pyridinyl)-1*H*-imidazol-1-yl)butyl)-1*H*-isoindole-1,3(2*H*)-dione	442-780-9	173838-67-0	Aquatic Chronic 3	H412	—	H412			

▼M1

Indeksnr.	International kemisk identifikation	EF nr.	CAS nr.	Klassificering		Mærkning			Specifikke koncentrations-grænser, M-faktorer	Noter
				Fareklasse- og kategorikode(r)	Faresætnings-kode(r)	Piktogram-, signalords-kode(r)	Faresætnings-kode(r)	Suppl. faresætnings-kode(r)		
613-314-00-3	4-decyloxazolidin-2-one; 4-decyl-1,3-oxazolidin-2-one	443-770-7	7693-82-5	Aquatic Acute 1 Aquatic Chronic 1	H400 H410	GHS09 Wng	H410			
613-315-00-9	tetrapotassium 4-[5-[3-carboxylato-4,5-dihydro-5-oxo-1-(4-sulfonatophenyl)pyrazol-4-ylidene]-3-(piperidinocarbonyl)penta-1,3-dienylidene]-5-hydroxy-1-(4-sulfonatophenyl)pyrazole-3-carboxylate	430-390-1	—	Acute Tox. 4 * Aquatic Chronic 3	H332 H412	GHS07 Wng	H332 H412			
613-316-00-4	trimethylopropane tri(3-aziridinylpropanoate); (TAZ)	257-765-0	52234-82-9	Muta. 2 Eye Dam. 1 Skin Sens. 1	H341 H318 H317	GHS05 GHS08 GHS07 Dgr	H341 H318 H317			H

▼B

614-001-00-4	nicotine (ISO); 3-(*N*-methyl-2-pyrrolidinyl)pyridine	200-193-3	54-11-5	Acute Tox. 1 Acute Tox. 3(*) Aquatic Chronic 2	H310 H301 H411	GHS06 GHS09 Dgr	H310 H301 H411			
614-002-00-X	salts of nicotine	—	—	Acute Tox. 2(*) Acute Tox. 1 Acute Tox. 2(*) Aquatic Chronic 2	H330 H310 H300 H411	GHS06 GHS09 Dgr	H330 H310 H300 H411			A
614-003-00-5	strychnine	200-319-7	57-24-9	Acute Tox. 1 Acute Tox. 2(*) Aquatic Acute 1 Aquatic Chronic 1	H310 H300 H400 H410	GHS06 GHS09 Dgr	H310 H300 H410			

▼B

Indeksnr.	International kemisk identifikation	EF nr.	CAS nr.	Klassificering		Mærkning			Specifikke koncentrations-grænser, M-faktorer	Noter
				Fareklasse- og kategorikode(r)	Faresætnings-kode(r)	Piktogram-, signalords-kode(r)	Faresætnings-kode(r)	Suppl. faresætnings-kode(r)		
614-004-00-0	salts of strychnine	—	—	Acute Tox. 2(*) Acute Tox. 2(*) Aquatic Acute 1 Aquatic Chronic 1	H330 H300 H400 H410	GHS06 GHS09 Dgr	H330 H300 H410			A
▼M1 614-005-00-6	colchicine	200-598-5	64-86-8	Muta. 1B Acute Tox. 2 *	H340 H300	GHS06 GHS08 Dgr	H340 H300			
▼B 614-006-00-1	brucine; 2,3-dimethoxystrychnine	206-614-7	357-57-3	Acute Tox. 2(*) Acute Tox. 2(*) Aquatic Chronic 3	H330 H300 H412	GHS06 Dgr	H330 H300 H412			
614-007-00-7	brucine sulphate; [1] brucine nitrate; [2] strychnidin-10-one, 2,3-dimethoxy-, mono[(R)-1-methylheptyl 1,2-benzenedicarboxylate]; [3] strychnidin-10-one, 2,3-dimethoxy-, compd. with (*S*)mono(1-methylheptyl)-1,2-benzenedicarboxylate (1:1) [4]	225-432-9 [1] 227-317-9 [2] 269-439-5 [3] 269-710-8 [4]	4845-99-2 [1] 5786-97-0 [2] 68239-26-9 [3] 68310-42-9 [4]	Acute Tox. 2(*) Acute Tox. 2(*) Aquatic Chronic 3	H330 H300 H412	GHS06 Dgr	H330 H300 H412			A
614-008-00-2	aconitine	206-121-7	302-27-2	Acute Tox. 2(*) Acute Tox. 2(*)	H330 H300	GHS06 Dgr	H330 H300			
614-009-00-8	salts of aconitine	—	—	Acute Tox. 2(*) Acute Tox. 2(*)	H330 H300	GHS06 Dgr	H330 H300			A
614-010-00-3	atropine	200-104-8	51-55-8	Acute Tox. 2(*) Acute Tox. 2(*)	H330 H300	GHS06 Dgr	H330 H300			

▼B

Indeksnr.	International kemisk identifikation	EF nr.	CAS nr.	Klassificering		Mærkning			Specifikke koncentrations-grænser, M-faktorer	Noter
				Fareklasse- og kategorikode(r)	Faresætnings-kode(r)	Piktogram-, signalords-kode(r)	Faresætnings-kode(r)	Suppl. faresætnings-kode(r)		
614-011-00-9	salts of atropine	—	—	Acute Tox. 2(*) Acute Tox. 2(*)	H330 H300	GHS06 Dgr	H330 H300			A
614-012-00-4	hyoscyamine	202-933-0	101-31-5	Acute Tox. 2(*) Acute Tox. 2(*)	H330 H300	GHS06 Dgr	H330 H300			
614-013-00-X	salts of hyoscyamine	—	—	Acute Tox. 2(*) Acute Tox. 2(*)	H330 H300	GHS06 Dgr	H330 H300			A
614-014-00-5	hyoscine	200-090-3	51-34-3	Acute Tox. 2(*) Acute Tox. 1 Acute Tox. 2(*)	H330 H310 H300	GHS06 Dgr	H330 H310 H300			
614-015-00-0	salts of hyoscine	—	—	Acute Tox. 2(*) Acute Tox. 1 Acute Tox. 2(*)	H330 H310 H300	GHS06 Dgr	H330 H310 H300			A
614-016-00-6	pilocarpine	202-128-4	92-13-7	Acute Tox. 2(*) Acute Tox. 2(*)	H330 H300	GHS06 Dgr	H330 H300			
614-017-00-1	salts of pilocarpine	—	—	Acute Tox. 2(*) Acute Tox. 2(*)	H330 H300	GHS06 Dgr	H330 H300			A
614-018-00-7	papaverine	200-397-2	58-74-2	Acute Tox. 4(*)	H302	GHS07 Wng	H302			
614-019-00-2	salts of papaverine	—	—	Acute Tox. 4(*)	H302	GHS07 Wng	H302			A
614-020-00-8	physostigmine	200-332-8	57-47-6	Acute Tox. 2(*) Acute Tox. 2(*)	H330 H300	GHS06 Dgr	H330 H300			

▼B

Indeksnr.	International kemisk identifikation	EF nr.	CAS nr.	Klassificering		Mærkning			Specifikke koncentrations-grænser, M-faktorer	Noter
				Fareklasse- og kategorikode(r)	Faresætnings-kode(r)	Piktogram-, signalords-kode(r)	Faresætnings-kode(r)	Suppl. faresætnings-kode(r)		
614-021-00-3	salts of physostigmine	—	—	Acute Tox. 2(*) Acute Tox. 2(*)	H330 H300	GHS06 Dgr	H330 H300			A
614-022-00-9	digitoxin	200-760-5	71-63-6	Acute Tox. 3(*) Acute Tox. 3(*) STOT RE 2(*)	H331 H301 H373(**)	GHS06 GHS08 Dgr	H331 H301 H373(**)			
614-023-00-4	ephedrine	206-080-5	299-42-3	Acute Tox. 4(*)	H302	GHS07 Wng	H302			
614-024-00-X	salts of ephedrine	—	—	Acute Tox. 4(*)	H302	GHS07 Wng	H302			A
614-025-00-5	ouabain	211-139-3	630-60-4	Acute Tox. 3(*) Acute Tox. 3(*) STOT RE 2(*)	H331 H301 H373(**)	GHS06 GHS08 Dgr	H331 H301 H373(**)			
614-026-00-0	strophantin-K	234-239-9	11005-63-3	Acute Tox. 3(*) Acute Tox. 3(*) STOT RE 2(*)	H331 H301 H373(**)	GHS06 GHS08 Dgr	H331 H301 H373(**)			
614-027-00-6	bufa-4,20,22-trienolide, 6-(acetyloxy)-3-(β-D-glucopyranosyloxy)-8,14-dihydroxy-, (3β, 6β)-; red squill; scilliroside	208-077-4	507-60-8	Acute Tox. 2(*)	H300	GHS06 Dgr	H300			
614-028-00-1	reaction mass of: 2-ethylhexyl mono-D-glucopyranoside; 2-ethylhexyl di-D-glucopyranoside	414-420-0	—	Eye Dam. 1	H318	GHS05 Dgr	H318			

▼B

Indeksnr.	International kemisk identifikation	EF nr.	CAS nr.	Klassificering		Mærkning			Specifikke koncentrations-grænser, M-faktorer	Noter
				Fareklasse- og kategorikode(r)	Faresætnings-kode(r)	Piktogram-, signalords-kode(r)	Faresætnings-kode(r)	Suppl. faresætnings-kode(r)		
614-029-00-7	constitutional isomers of penta-*O*-allyl-β-D-fructofuranosyl-α-D-glucopyranoside; constitutional isomers of hexa-*O*-allyl-β-D-fructofuranosyl-α-D-glucopyranoside; constitutional isomers of hepta-*O*-allyl-β-D-fructofuransoyl-α-D-glucopyranoside	419-640-0	68784-14-5	Acute Tox. 4(*)	H302	GHS07 Wng	H302			

▼M1

615-001-00-7	methyl isocyanate	210-866-3	624-83-9	Flam. Liq. 2 Repr. 2 Acute Tox. 2 * Acute Tox. 3 * Acute Tox. 3 * Resp. Sens. 1 Skin Sens. 1 STOT SE 3 Skin Irrit. 2 Eye Dam. 1	H225 H361d*** H330 H311 H301 H334 H317 H335 H315 H318	GHS02 GHS06 GHS05 GHS08 Dgr	H225 H361d*** H330 H311 H301 H334 H317 H335 H315 H318			

▼B

615-002-00-2	methyl isothiocyanate	209-132-5	556-61-6	Acute Tox. 3(*) Acute Tox. 3(*) Skin Corr. 1B Skin Sens. 1 Aquatic Acute 1 Aquatic Chronic 1	H331 H301 H314 H317 H400 H410	GHS06 GHS05 GHS09 Dgr	H331 H301 H314 H317 H410			

▼B

Indeksnr.	International kemisk identifikation	EF nr.	CAS nr.	Klassificering		Mærkning			Specifikke koncentrationsgrænser, M-faktorer	Noter
				Fareklasse- og kategorikode(r)	Faresætningskode(r)	Piktogram-, signalordskode(r)	Faresætningskode(r)	Suppl. faresætningskode(r)		
615-003-00-8	thiocyanic acid	207-337-4	463-56-9	Acute Tox. 4(*) Acute Tox. 4(*) Acute Tox. 4(*) Aquatic Chronic 3	H332 H312 H302 H412	GHS07 Wng	H332 H312 H302 H412	EUH032		
▼M1 615-004-00-3	salts of thiocyanic acid, with the exception of those specified elsewhere in this Annex	—	—	Acute Tox. 4 * Acute Tox. 4 * Acute Tox. 4 * Aquatic Chronic 3	H332 H312 H302 H412	GHS07 Wng	H332 H312 H302 H412	EUH032		A
615-005-00-9	4,4'-methylenediphenyl diisocyanate; diphenylmethane-4,4'-diisocyanate; [1] 2,2'-methylenediphenyl diisocyanate; diphenylmethane-2,2'-diisocyanate; [2] *o*-(*p*-isocyanatobenzyl)phenyl isocyanate; diphenylmethane-2,4'-diisocyanate; [3] methylenediphenyl diisocyanate [4]	202-966-0 [1] 219-799-4 [2] 227-534-9 [3] 247-714-0 [4]	101-68-8 [1] 2536-05-2 [2] 5873-54-1 [3] 26447-40-5 [4]	Carc. 2 Acute Tox. 4 * STOT RE 2 * Eye Irrit. 2 STOT SE 3 Skin Irrit. 2 Resp. Sens. 1 Skin Sens. 1	H351 H332 H373** H319 H335 H315 H334 H317	GHS08 GHS07 Dgr	H351 H332 H373** H319 H335 H315 H334 H317		Eye Irrit. 2; H319: C ≥ 5 % Skin Irrit. 2; H315: C ≥ 5 % Resp. Sens. 1; H334: C ≥ 0,1 % STOT SE 3; H335: C ≥ 5 %	C 2
▼B 615-006-00-4	2-methyl-*m*-phenylene diisocyanate; toluene-2,4-di-isocyanate; [1] 4-methyl-*m*-phenylene diisocyanate; toluene-2,6-di-isocyanate; [2] *m*-tolylidene diisocyanate; toluene-diisocyanate [3]	202-039-0 [1] 209-544-5 [2] 247-722-4 [3]	91-08-7 [1] 584-84-9 [2] 26471-62-5 [3]	Carc. 2 Acute Tox. 2(*) Eye Irrit. 2 STOT SE 3 Skin Irrit. 2 Resp. Sens. 1 Skin Sens. 1 Aquatic Chronic 3	H351 H330 H319 H335 H315 H334 H317 H412	GHS06 GHS08 Dgr	H351 H330 H319 H335 H315 H334 H317 H412		Resp. Sens. 1; H334: C ≥ 0,1 %	C

▼B

Indeksnr.	International kemisk identifikation	EF nr.	CAS nr.	Klassificering		Mærkning			Specifikke koncentrations-grænser, M-faktorer	Noter
				Fareklasse- og kategorikode(r)	Faresætnings-kode(r)	Piktogram-, signalords-kode(r)	Faresætnings-kode(r)	Suppl. faresætnings-kode(r)		
615-007-00-X	1,5-naphthylene diisocyanate	221-641-4	3173-72-6	Acute Tox. 4(*) Eye Irrit. 2 STOT SE 3 Skin Irrit. 2 Resp. Sens. 1 Aquatic Chronic 3	H332 H319 H335 H315 H334 H412	GHS08 GHS07 Dgr	H332 H319 H335 H315 H334 H412			
615-008-00-5	3-isocyanatomethyl-3,5,5-trimethyl-cyclohexyl isocyanate; isophorone di-isocyanate	223-861-6	4098-71-9	Acute Tox. 3(*) Eye Irrit. 2 STOT SE 3 Skin Irrit. 2 Resp. Sens. 1 Skin Sens. 1 Aquatic Chronic 2	H331 H319 H335 H315 H334 H317 H411	GHS06 GHS08 GHS09 Dgr	H331 H319 H335 H315 H334 H317 H411		(*) Resp. Sens. 1; H334: C ≥ 0,5 % Skin Sens.1; H317: C ≥ 0,5 %	2
615-009-00-0	4,4'-methylenedi(cyclohexyl isocyanate); dicyclohexylmethane-4,4'-di-isocyanate	225-863-2	5124-30-1	Acute Tox. 3(*) Eye Irrit. 2 STOT SE 3 Skin Irrit. 2 Resp. Sens. 1 Skin Sens. 1	H331 H319 H335 H315 H334 H317	GHS06 GHS08 Dgr	H331 H319 H335 H315 H334 H317		(*) Resp. Sens. 1; H334: C ≥ 0,5 % Skin Sens. 1; H317: C ≥ 0,5 %	2
615-010-00-6	2,2,4-trimethylhexamethylene-1,6-di-isocyanate; [1] 2,4,4-trimethylhexamethylene-1,6-di-isocyanate [2]	241-001-8 [1] 239-714-4 [2]	16938-22-0 [1] 15646-96-5 [2]	Acute Tox. 3(*) Eye Irrit. 2 STOT SE 3 Skin Irrit. 2 Resp. Sens. 1	H331 H319 H335 H315 H334	GHS06 GHS08 Dgr	H331 H319 H335 H315 H334		(*) Resp. Sens. 1; H334: C ≥ 0,5 % Skin Sens. 1; H317: C ≥ 0,5 %	C 2

▼B

Indeksnr.	International kemisk identifikation	EF nr.	CAS nr.	Klassificering		Mærkning			Specifikke koncentrations-grænser, M-faktorer	Noter
				Fareklasse- og kategorikode(r)	Faresætnings-kode(r)	Piktogram-, signalords-kode(r)	Faresætnings-kode(r)	Suppl. faresætnings-kode(r)		
615-011-00-1	hexamethylene-di-isocyanate	212-485-8	822-06-0	Acute Tox. 3(*) Eye Irrit. 2 STOT SE 3 Skin Irrit. 2 Resp. Sens. 1 Skin Sens. 1	H331 H319 H335 H315 H334 H317	GHS06 GHS08 Dgr	H331 H319 H335 H315 H334 H317		(*) Resp. Sens. 1; H334: C ≥ 0,5 % Skin Sens. 1; H317: C ≥ 0,5 %	2
615-012-00-7	4-isocyanatosulphonyltoluene; tosyl isocyanate	223-810-8	4083-64-1	Eye Irrit. 2 STOT SE 3 Skin Irrit. 2 Resp. Sens. 1	H319 H335 H315 H334	GHS08 GHS07 Dgr	H319 H335 H315 H334	EUH014	Eye Irrit.; H319: C ≥ 5 % STOT SE 3; H335: C ≥ 5 % Skin Irrit. 2; H315: C ≥ 5 %	
615-013-00-2	cyanamide; carbanonitril	206-992-3	420-04-2	Acute Tox. 3(*) Acute Tox. 4(*) Eye Irrit. 2 Skin Irrit. 2 Skin Sens. 1	H301 H312 H319 H315 H317	GHS06 Dgr	H301 H312 H319 H315 H317			
615-014-00-8	tris(1-dodecyl-3-methyl-2-phenyl-benzimidazolium)hexacyanoferrate	—	7276-58-6	Acute Tox. 4(*)	H302	GHS07 Wng	H302			
615-015-00-3	1,7,7-trimethylbicyclo(2,2,1)hept-2-yl thiocyanatoacetate; isobornyl thiocyanoacetate	204-081-5	115-31-1	Acute Tox. 4(*) Aquatic Acute 1 Aquatic Chronic 1	H302 H400 H410	GHS07 GHS09 Wng	H302 H410			
615-016-00-9	potassium cyanate	209-676-3	590-28-3	Acute Tox. 4(*)	H302	GHS07 Wng	H302			
615-017-00-4	calcium cyanamide	205-861-8	156-62-7	Acute Tox. 4(*) STOT SE 3 Eye Dam. 1	H302 H335 H318	GHS05 GHS07 Dgr	H302 H335 H318			

▼B

Indeksnr.	International kemisk identifikation	EF nr.	CAS nr.	Klassificering		Mærkning			Specifikke koncentrations-grænser, M-faktorer	Noter
				Fareklasse- og kategorikode(r)	Faresætnings-kode(r)	Piktogram-, signalords-kode(r)	Faresætnings-kode(r)	Suppl. faresætnings-kode(r)		
615-018-00-X	2-(2-butoxyethoxy)ethyl thiocyanate	203-985-7	112-56-1	Flam. Liq. 3	H226	GHS02	H226			
				Acute Tox. 3(*)	H311	GHS06	H311			
				Acute Tox. 3(*)	H301	Dgr	H301			
615-019-00-5	dicyclohexylcarbodiimide	208-704-1	538-75-0	Acute Tox. 3(*)	H311	GHS06	H311			
				Acute Tox. 4(*)	H302	GHS05	H302			
				Eye Dam. 1	H318	Dgr	H318			
				Skin Sens. 1	H317		H317			
615-020-00-0	methylene dithiocyanate	228-652-3	6317-18-6	Acute Tox. 2(*)	H330	GHS06	H330			
				Acute Tox. 3(*)	H301	GHS05	H301			
				Skin Corr. 1B	H314	GHS09	H314			
				Skin Sens. 1	H317	Dgr	H317			
				Aquatic Acute 1	H400		H400			
615-021-00-6	1,3,5-tris(oxiranylmethyl)-1,3,5-triazine-2,4,6(1*H*,3*H*,5*H*)-trione; TGIC	219-514-3	2451-62-9	Muta. 1B	H340	GHS06	H340			
				Acute Tox. 3(*)	H331	GHS08	H331			
				Acute Tox. 3(*)	H301	GHS05	H301			
				STOT RE 2(*)	H373(**)	Dgr	H373(**)			
				Eye Dam. 1	H318		H318			
				Skin Sens. 1	H317		H317			
				Aquatic Chronic 3	H412		H412			
▼M1										
615-022-00-1	methyl 3-isocyanatosulfonyl-2-thiophene-carboxylate	410-550-7	79277-18-2	STOT RE 2 *	H373**	GHS08	H373**	EUH014		
				Resp. Sens. 1	H334	Dgr	H334			
				Skin Sens. 1	H317		H317			

▼B

Indeksnr.	International kemisk identifikation	EF nr.	CAS nr.	Klassificering		Mærkning			Specifikke koncentrations-grænser, M-faktorer	Noter
				Fareklasse- og kategorikode(r)	Faresætnings-kode(r)	Piktogram-, signalords-kode(r)	Faresætnings-kode(r)	Suppl. faresætnings-kode(r)		
615-023-00-7	2-(isocyanatosulfonyl-methyl)benzoic acid methyl ester; (alt.):methyl 2-(isocyanatosulfonyl-methyl)benzoate	410-900-9	83056-32-0	Flam. Liq. 3 Muta. 2 Acute Tox. 4(*) STOT RE 2(*) Eye Dam. 1 Resp. Sens. 1	H226 H341 H332 H373(**) H318 H334	GHS02 GHS08 GHS05 GHS07 Dgr	H226 H341 H332 H373(**) H318 H334	EUH014		
615-024-00-2	2-phenylethylisocyanate	413-080-0	1943-82-4	Acute Tox. 3(*) Acute Tox. 4(*) Skin Corr. 1A Resp. Sens. 1 Skin Sens. 1 Aquatic Chronic 2	H331 H302 H314 H334 H317 H411	GHS06 GHS08 GHS05 GHS09 Dgr	H331 H302 H314 H334 H317 H411			
615-025-00-8	4,4'-ethylidenediphenyl dicyanate	405-740-1	47073-92-7	Acute Tox. 4(*) Acute Tox. 4(*) STOT RE 2(*) Eye Dam. 1 Aquatic Acute 1 Aquatic Chronic 1	H332 H302 H373(**) H318 H400 H410	GHS08 GHS05 GHS07 GHS09 Dgr	H332 H302 H373(**) H318 H410			
615-026-00-3	4,4'-methylenebis(2,6-dimethylphenyl cyanate)	405-790-4	101657-77-6	Skin Sens. 1 Aquatic Chronic 3	H317 H412	GHS07 Wng	H317 H412			
▼M1										
615-028-00-4	ethyl 2-(isocyanatosulfonyl)benzoate	410-220-2	77375-79-2	Acute Tox. 4 * STOT RE 2 * Eye Dam. 1 Resp. Sens. 1 Skin Sens. 1	H302 H373** H318 H334 H317	GHS05 GHS08 GHS07 Dgr	H302 H373** H318 H334 H317	EUH014		

▼B

Indeksnr.	International kemisk identifikation	EF nr.	CAS nr.	Klassificering		Mærkning			Specifikke koncentrations-grænser, M-faktorer	Noter
				Fareklasse- og kategorikode(r)	Faresætnings-kode(r)	Piktogram-, signalords-kode(r)	Faresætnings-kode(r)	Suppl. faresætnings-kode(r)		
615-029-00-X	2,5-bis-isocyanatomethyl-bicyclo[2.2.1]heptane	411-280-2	—	Acute Tox. 2(*) Acute Tox. 4(*) Skin Corr. 1B Resp. Sens. 1 Skin Sens. 1 Aquatic Chronic 3	H330 H302 H314 H334 H317 H412	GHS06 GHS08 GHS05 Dgr	H330 H302 H314 H334 H317 H412			
▼M1 615-030-00-5	alkali salts and alkali earth salts of thiocyanic acid, with the exception of those specified elsewhere in this Annex	—	—	Acute Tox. 4 * Acute Tox. 4 * Acute Tox. 4 * Aquatic Chronic 3	H332 H312 H302 H412	GHS07 Wng	H332 H312 H302 H412			A
615-031-00-0	thallium thiocyanate	222-571-7	3535-84-0	Acute Tox. 2 * Acute Tox. 2 * Acute Tox. 4 * STOT RE 2 Aquatic Chronic 2	H330 H300 H312 H373** H411	GHS06 GHS08 GHS09 Dgr	H330 H300 H312 H373** H411			
615-032-00-6	metal salts of thiocyanic acid, with the exception of those specified elsewhere in this Annex	—	—	Acute Tox. 4 * Acute Tox. 4 * Acute Tox. 4 * Aquatic Acute 1 Aquatic Chronic 1	H332 H312 H302 H400 H410	GHS07 GHS09 Wng	H332 H312 H302 H410			A
615-033-00-1	reaction product of diphenylmethanediisocyanate, octylamine, oleylamine and cyclohexylamine (1:1.58:0.32:0.097)	430-980-9	—	Aquatic Chronic 4	H413	—	H413			

▼M1

Indeksnr.	International kemisk identifikation	EF nr.	CAS nr.	Klassificering		Mærkning			Specifikke koncentrations-grænser, M-faktorer	Noter
				Fareklasse- og kategorikode(r)	Faresætnings-kode(r)	Piktogram-, signalords-kode(r)	Faresætnings-kode(r)	Suppl. faresætnings-kode(r)		
615-034-00-7	reaction product of diphenylmethanediisocyanate, octylamine, 4-ethoxyaniline and ethylenediamine (1:0,37:1,53:0,05)	430-750-8	—	Aquatic Chronic 4	H413	—	H413			
615-035-00-2	reaction product of diphenylmethanediisocyanate, octylamine and oleylamine (molar ratio 1:1.86:0.14)	430-930-6	122886-55-9	Aquatic Chronic 4	H413	—	H413			
615-036-00-8	reaction product of diphenylmethanediisocyanate, toluenediisocyanate (reaction of isomers: 65 % 2,4- and 35 % 2,6-diisocyanate), octylamine, oleylamine and 4-ethoxyaniline (molar ratio 4:1:7:1:2)	430-940-0	—	Aquatic Chronic 4	H413	—	H413			
615-037-00-3	reaction product of diphenylmethanediisocyanate, toluenediisocyanate (reaction mass of isomers: 65 % 2,4- and 35 % 2,6-diisocyanate), octylamine and oleylamine (molar ratio 4:1:9:1)	430-950-5	—	Aquatic Chronic 4	H413	—	H413			
615-038-00-9	reaction product of toluenediisocyanate (reaction mass of isomers: 65 % 2,4- and 35 % 2,6-diisocyanate) and aniline (molarratio 1:2)	430-960-1	—	Aquatic Chronic 4	H413	—	H413			
615-039-00-4	reaction product of diphenylmethanediisocyanate, toluenediisocyanate (reaction mass of isomers: 65 % 2,4- and 35 % 2,6-diisocyanate), octylamine, oleylamine and 4-ethoxyaniline (molar ratio 3.88:1:6.38:0.47:2.91)	430-970-4	—	Aquatic Chronic 4	H413	—	H413			

▼M1

Indeksnr.	International kemisk identifikation	EF nr.	CAS nr.	Klassificering		Mærkning			Specifikke koncentrations-grænser, M-faktorer	Noter
				Fareklasse- og kategorikode(r)	Faresætnings-kode(r)	Piktogram-, signalords-kode(r)	Faresætnings-kode(r)	Suppl. faresætnings-kode(r)		
615-044-00-1	4-chlorophenylisocyanate	203-176-9	104-12-1	Acute Tox. 2 * Acute Tox. 4 * STOT SE 3 Skin Irrit. 2 Eye Dam. 1 Resp. Sens. 1 Aquatic Acute 1 Aquatic Chronic 1	H330 H302 H335 H315 H318 H334 H400 H410	GHS06 GHS05 GHS08 GHS09 Dgr	H330 H302 H335 H315 H318 H334 H410			
615-045-00-7	4,4'-methylene bis(3-chloro-2,6-diethylphenylisocyanate)	420-530-1	—	Resp. Sens. 1 Skin Sens. 1 Aquatic Chronic 4	H334 H317 H413	GHS08 Dgr	H334 H317 H413			
▼B 616-001-00-X	*N*,*N*-dimethylformamide; dimethyl formamide	200-679-5	68-12-2	Repr. 1B Acute Tox. 4(*) Acute Tox. 4(*) Eye Irrit. 2	H360D ((***)) H332 H312 H319	GHS08 GHS07 Dgr	H360D ((***)) H332 H312 H319			
616-002-00-5	2-fluoroacetamide	211-363-1	640-19-7	Acute Tox. 2(*) Acute Tox. 3(*)	H300 H311	GHS06 Dgr	H300 H311			
616-003-00-0	acrylamide; prop-2-enamide	201-173-7	79-06-1	Carc. 1B Muta. 1B Repr. 2 Acute Tox. 3(*) STOT RE 1 Acute Tox. 4(*) Acute Tox. 4(*) Eye Irrit. 2 Skin Irrit. 2 Skin Sens. 1	H350 H340 H361f ((***)) H301 H372(**) H332 H312 H319 H315 H317	GHS06 GHS08 Dgr	H350 H340 H361f ((***)) H301 H372(**) H332 H312 H319 H315 H317			D

▼B

Indeksnr.	International kemisk identifikation	EF nr.	CAS nr.	Klassificering		Mærkning			Specifikke koncentrations-grænser, M-faktorer	Noter
				Fareklasse- og kategorikode(r)	Faresætnings-kode(r)	Piktogram-, signalords-kode(r)	Faresætnings-kode(r)	Suppl. faresætnings-kode(r)		
616-004-00-6	allidochlor (ISO); *N*,*N*-diallylchloroacetamide	202-270-7	93-71-0	Acute Tox. 4(*) Acute Tox. 4(*) Eye Irrit. 2 Skin Irrit. 2 Aquatic Chronic 2	H312 H302 H319 H315 H411	GHS07 GHS09 Wng	H312 H302 H319 H315 H411			
616-005-00-1	chlorthiamid (ISO); 2,6-dichloro (thiobenzamide)	217-637-7	1918-13-4	Acute Tox. 4(*)	H302	GHS07 Wng	H302			
▼M1 616-006-00-7	dichlofluanid (ISO); *N*-dichlorofluoromethylthio-*N*',*N*'-dimethyl-*N*-phenylsulfamide	214-118-7	1085-98-9	Acute Tox. 4 * Eye Irrit. 2 Skin Sens. 1 Aquatic Acute 1	H332 H319 H317 H400	GHS07 GHS09 Wng	H332 H319 H317 H400		M=10	
▼B 616-007-00-2	diphenamid (ISO); *N*,*N*-dimethyl-2,2-diphenylacetamide	213-482-4	957-51-7	Acute Tox. 4(*) Aquatic Chronic 3	H302 H412	GHS07 Wng	H302 H412			
616-008-00-8	propachlor (ISO); 2-chloro-*N*-isopropylacetanilide; α-chloro-*N*-isopropylacetanilide	217-638-2	1918-16-7	Acute Tox. 4(*) Eye Irrit. 2 Skin Sens. 1 Aquatic Acute 1 Aquatic Chronic 1	H302 H319 H317 H400 H410	GHS07 GHS09 Wng	H302 H319 H317 H410			
▼M1 616-009-00-3	propanil (ISO); 3',4'-dichloropropionanilide	211-914-6	709-98-8	Acute Tox. 4 * Aquatic Acute 1	H302 H400	GHS07 GHS09 Wng	H302 H400		M=10	

▼B

Indeksnr.	International kemisk identifikation	EF nr.	CAS nr.	Klassificering		Mærkning			Specifikke koncentrations-grænser, M-faktorer	Noter
				Fareklasse- og kategorikode(r)	Faresætnings-kode(r)	Piktogram-, signalords-kode(r)	Faresætnings-kode(r)	Suppl. faresætnings-kode(r)		
616-010-00-9	tosylchloramide sodium	204-854-7	127-65-1	Acute Tox. 4(*) Skin Corr. 1B Resp. Sens. 1	H302 H314 H334	GHS08 GHS05 GHS07 Dg	H302 H314 H334	EUH031		
616-011-00-4	*N*,*N*-dimethylacetamide	204-826-4	127-19-5	Repr. 1B Acute Tox. 4(*) Acute Tox. 4(*)	H360D ((***)) H332 H312	GHS08 GHS07 Dgr	H360D ((***)) H332 H312		Repr. 1B; H360D: C ≥ 5 %	
616-012-00-X	*N*-(dichlorofluoromethylthio)phthalimide; *N*-(fluorodichloromethylthio)phthalimide	211-952-3	719-96-0	Skin Irrit. 2	H315	GHS07 Wng	H315			
616-013-00-5	butyraldehyde oxime	203-792-8	110-69-0	Acute Tox. 3(*) Acute Tox. 4(*) Eye Irrit. 2	H311 H302 H319	GHS06 Dgr	H311 H302 H319			
616-014-00-0	2-butanone oxime; ethyl methyl ketoxime; ethyl methyl ketone oxime	202-496-6	96-29-7	Carc. 2 Acute Tox. 4(*) Eye Dam. 1 Skin Sens. 1	H351 H312 H318 H317	GHS08 GHS05 GHS07 Dgr	H351 H312 H318 H317			
616-015-00-6	alachlor (ISO); 2-chloro-2',6'-diethyl-*N*-(methoxymethyl)acetanilide	240-110-8	15972-60-8	Carc. 2 Acute Tox. 4(*) Skin Sens. 1 Aquatic Acute 1 Aquatic Chronic 1	H351 H302 H317 H400 H410	GHS08 GHS07 GHS09 Wng	H351 H302 H317 H410		M=10	
616-016-00-1	1-(3,4-dichlorophenylimino) thiosemicarbazide	—	5836-73-7	Acute Tox. 2(*)	H300	GHS06 Dgr	H300			
616-017-00-7	cartap hydrochloride	239-309-2	15263-52-2	Acute Tox. 4(*) Acute Tox. 4(*) Aquatic Acute 1 Aquatic Chronic 1	H312 H302 H400 H410	GHS07 GHS09 Wng	H312 H302 H410			

▼B

Indeksnr.	International kemisk identifikation	EF nr.	CAS nr.	Klassificering		Mærkning			Specifikke koncentrations-grænser, M-faktorer	Noter
				Fareklasse- og kategorikode(r)	Faresætnings-kode(r)	Piktogram-, signalords-kode(r)	Faresætnings-kode(r)	Suppl. faresætnings-kode(r)		
616-018-00-2	*N*,*N*-diethyl-*m*-toluamide; deet	205-149-7	134-62-3	Acute Tox. 4(*) Eye Irrit. 2 Skin Irrit. 2 Aquatic Chronic 3	H302 H319 H315 H412	GHS07 Wng	H302 H319 H315 H412			
616-019-00-8	perfluidone (ISO); 1,1,1-trifluoro-*N*-(4-phenylsulphonyl-*o*-tolyl)methanesulphonamide;	253-718-3	37924-13-3	Acute Tox. 4(*) Eye Irrit. 2	H302 H319	GHS07 Wng	H302 H319			
616-020-00-3	tebuthiuron (ISO); 1-(5-*tert*-butyl-1,3,4-thiadiazol-2-yl)-1,3-dimethylurea	251-793-7	34014-18-1	Acute Tox. 4(*) Aquatic Acute 1 Aquatic Chronic 1	H302 H400 H410	GHS07 GHS09 Wng	H302 H410			
616-021-00-9	thiazafluron (ISO); 1,3-dimethyl-1-(5-trifluoromethyl-1,3,4-thiadiazol-2-yl)urea	246-901-4	25366-23-8	Acute Tox. 4(*) Aquatic Acute 1 Aquatic Chronic 1	H302 H400 H410	GHS07 GHS09 Wng	H302 H410			
616-022-00-4	acetamide	200-473-5	60-35-5	Carc. 2	H351	GHS08 Wng	H351			
616-023-00-X	*N*-hexadecyl(or octadecyl)-*N*-hexadecyl(or octadecyl)benzamide	401-980-6	—	Skin Irrit. 2 Skin Sens. 1	H315 H317	GHS07 Wng	H315 H317			
616-024-00-5	2-(4,4-dimethyl-2,5-dioxooxazolidin-1-yl)-2-chloro-5-(2-(2,4-di-*tert*-pentylphenoxy)butyramido)-4,4-dimethyl-3-oxovaleranilide	402-260-4	54942-74-4	Aquatic Chronic 4	H413	—	H413			

▼B

Indeksnr.	International kemisk identifikation	EF nr.	CAS nr.	Klassificering		Mærkning			Specifikke koncentrations-grænser, M-faktorer	Noter
				Fareklasse- og kategorikode(r)	Faresætnings-kode(r)	Piktogram-, signalords-kode(r)	Faresætnings-kode(r)	Suppl. faresætnings-kode(r)		
616-025-00-0	valinamide	402-840-7	20108-78-5	Repr. 2 Eye Irrit. 2 Skin Sens. 1	H361f ((***)) H319 H317	GHS08 Wng	H361f ((***)) H319 H317			
616-026-00-6	thioacetamide	200-541-4	62-55-5	Carc. 1B Acute Tox. 4(*) Eye Irrit. 2 Skin Irrit. 2 Aquatic Chronic 3	H350 H302 H319 H315 H412	GHS08 GHS07 Dgr	H350 H302 H319 H315 H412			
616-027-00-1	tris(2-(2-hydroxyethoxy)ethyl)ammonium 3-acetoacetamido-4-methoxybenzenesulfonate	403-760-5	—	Skin Sens. 1	H317	GHS07 Wng	H317			
616-028-00-7	*N*-(4-(3-(4-cyanophenyl)ureido)-3-hydroxyphenyl)-2-(2,4-di-*tert*-pentylphenoxy)octanamide	403-790-9	108673-51-4	Skin Sens. 1 Aquatic Chronic 4	H317 H413	GHS07 Wng	H317 H413			
616-029-00-2	*N*,*N*'-ethylenebis(vinylsulfonylacetamide)	404-790-1	66710-66-5	Eye Dam. 1 Skin Sens. 1	H318 H317	GHS05 GHS07 Dgr	H318 H317			
616-030-00-8	ethidimuron (ISO); 1-(5-ethylsulphonyl-1,3,4-thiadiazol-2-yl)-1,3-dimethylurea	250-010-6	30043-49-3	Skin Sens. 1 Aquatic Acute 1 Aquatic Chronic 1	H317 H400 H410	GHS07 GHS09 Wng	H317 H410			
616-031-00-3	dimethachlor (ISO); 2-chloro-*N*-(2,6-dimethylphenyl)-*N*-(2-methoxyethyl)acetamide;	256-625-6	50563-36-5	Acute Tox. 4(*) Skin Sens. 1 Aquatic Acute 1 Aquatic Chronic 1	H302 H317 H400 H410	GHS07 GHS09 Wng	H302 H317 H410			

▼B

Indeksnr.	International kemisk identifikation	EF nr.	CAS nr.	Klassificering		Mærkning			Specifikke koncentrations-grænser, M-faktorer	Noter
				Fareklasse- og kategorikode(r)	Faresætnings-kode(r)	Piktogram-, signalords-kode(r)	Faresætnings-kode(r)	Suppl. faresætnings-kode(r)		
616-032-00-9	diflufenican (ISO); *N*-(2,4-difluorophenyl)-2-[3-(trifluoromethyl)phenoxy]-3-pyridinecarboxamide	—	83164-33-4	Aquatic Chronic 3	H412	—	H412			
616-033-00-4	cyprofuram (ISO); *N*-(3-chlorophenyl)-*N*-(tetrahydro-2-oxo-3-furyl)cyclopropanecarboxamide	274-050-9	69581-33-5	Acute Tox. 3(*) Acute Tox. 4(*) Aquatic Acute 1 Aquatic Chronic 1	H301 H312 H400 H410	GHS06 GHS09 Dgr	H301 H312 H410			
616-034-00-X	pyracarbolid; (ISO); 3,4-dihydro-6-methyl-2*H*-pyran-5-carboxanilide	246-419-4	24691-76-7	Aquatic Chronic 3	H412	—	H412			
616-035-00-5	cymoxanil (ISO); 2-cyano-*N*-[(ethylamino)carbonyl]-2-(methoxyimino)acetamide	261-043-0	57966-95-7	Acute Tox. 4(*) Skin Sens. 1 Aquatic Acute 1 Aquatic Chronic 1	H302 H317 H400 H410	GHS07 GHS09 Wng	H302 H317 H410			
616-036-00-0	2-chloracetamide	201-174-2	79-07-2	Repr. 2 Acute Tox. 3(*) Skin Sens. 1	H361f ((***)) H301 H317	GHS06 GHS08 Dgr	H361f ((***)) H301 H317		Skin Sens. 1; H317: C ≥ 0,1 %	
616-037-00-6	acetochlor (ISO); 2-chloro-*N*-(ethoxymethyl)-*N*-(2-ethyl-6-methylphenyl)acetamide	251-899-3	34256-82-1	Acute Tox. 4(*) STOT SE 3 Skin Irrit. 2 Skin Sens. 1 Aquatic Acute 1 Aquatic Chronic 1	H332 H335 H315 H317 H400 H410	GHS07 GHS09 Wng	H332 H335 H315 H317 H410			
616-038-00-1	(4-aminophenyl)-*N*-methylmethylensulfonamide hydrochloride	406-010-5	88918-84-7	Eye Dam. 1 Skin Sens. 1 Aquatic Chronic 2	H318 H317 H411	GHS05 GHS07 GHS09 Dgr	H318 H317 H411			

▼B

Indeksnr.	International kemisk identifikation	EF nr.	CAS nr.	Klassificering		Mærkning			Specifikke koncentrations-grænser, M-faktorer	Noter
				Fareklasse- og kategorikode(r)	Faresætnings-kode(r)	Piktogram-, signalords-kode(r)	Faresætnings-kode(r)	Suppl. faresætnings-kode(r)		
616-039-00-7	3',5'-dichloro-4'-ethyl-2'-hydroxypalmitanilide	406-200-8	117827-06-2	Skin Sens. 1	H317	GHS07 Wng	H317			
616-040-00-2	potassium *N*-(4-toluenesulfonyl)-4-toluenesulfonamide	406-650-5	97888-41-0	Eye Dam. 1	H318	GHS05 Dgr	H318			
616-041-00-8	3',5'-dichloro-2-(2,4-di-*tert*-pentylphenoxy)-4'-ethyl-2'-hydroxyhexananilide	406-840-8	101664-25-9	Aquatic Chronic 4	H413	—	H413			
616-042-00-3	*N*-(2-(6-ethyl-7-(4-methylphenoxy)-1*H*-pyrazolo[1,5-b][1,2,4]triazol-2-yl)propyl)-2-octadecyloxybenzamide	407-070-5	142859-67-4	Skin Sens. 1 Aquatic Chronic 4	H317 H413	GHS07 Wng	H317 H413			
616-043-00-9	isoxaben (ISO); *N*-[3-(1-ethyl-1-methylpropyl)-1,2-oxazol-5-yl]-2,6-dimethoxybenzamide	407-190-8	82558-50-7	Aquatic Chronic 4	H413	—	H413			
616-044-00-4	*N*-(3,5-dichloro-4-ethyl-2-hydroxyphenyl)-2-(3-pentadecylphenoxy)-butanamide	402-510-2	—	Aquatic Chronic 2	H411	GHS09	H411			
616-045-00-X	2'-(4-chloro-3-cyano-5-formyl-2-thienylazo)-5'-diethylamino-2-methoxyacetanilide	405-190-2	122371-93-1	Skin Sens. 1 Aquatic Chronic 4	H317 H413	GHS07 Wng	H317 H413			
616-046-00-5	*N*-(2-(6-chloro-7-methylpyrazolo(1,5-b)-1,2,4-triazol-4-yl)propyl)-2-(2,4-di-*tert*-pentylphenoxy)octanamide	406-390-2	—	Aquatic Acute 1 Aquatic Chronic 1	H400 H410	GHS09 Wng	H410			
616-047-00-0	reaction mass of: 2,2',2'',2'''-(ethylenedinitrilotetrakis-*N*,*N*-di(C_{16})alkylacetamide; 2,2',2'',2'''-(ethylenedinitrilotetrakis-*N*,*N*-di(C_{18})alkylacetamide	406-640-0	—	Skin Sens. 1	H317	GHS07 Wng	H317			

▼B

Indeksnr.	International kemisk identifikation	EF nr.	CAS nr.	Klassificering		Mærkning			Specifikke koncentrations-grænser, M-faktorer	Noter
				Fareklasse- og kategorikode(r)	Faresætnings-kode(r)	Piktogram-, signalords-kode(r)	Faresætnings-kode(r)	Suppl. faresætnings-kode(r)		
616-048-00-6	3'-trifluoromethylisobutyranilide	406-740-4	1939-27-1	STOT RE 2(*) Aquatic Chronic 2	H373(**) H411	GHS08 GHS09 Wng	H373(**) H411			
616-049-00-1	2-(2,4-bis(1,1-dimethylethyl)phenoxy)-*N*-(3,5-dichloro-4-ethyl-2-hydroxyphenyl)-hexanamide	408-150-2	99141-89-6	Aquatic Chronic 4	H413	—	H413			
616-050-00-7	lufenuron (ISO); *N*-[2,5-dichloro-4-(1,1,2,3,3,3-hexafluoropropoxy)-phenyl-aminocarbonyl]-2,6-difluorobenzamide	410-690-9	103055-07-8	Skin Sens. 1 Aquatic Acute 1 Aquatic Chronic 1	H317 H400 H410	GHS07 GHS09 Wng	H317 H410			
616-051-00-2	reaction mass of: 2,4 -bis(*N*'-(4-methylphenyl)-ureido)-toluene; 2,6 -bis(*N*'-(4-methylphenyl)-ureido)-toluene	411-070-0	—	Aquatic Chronic 4	H413	—	H413			
616-052-00-8	formamide	200-842-0	75-12-7	Repr. 1B	H360D ((***))	GHS08 Dgr	H360D ((***))			
616-053-00-3	*N*-methylacetamide	201-182-6	79-16-3	Repr. 1B	H360D ((***))	GHS08 Dgr	H360D ((***))			
616-054-00-9	iprodione (ISO); 3-(3,5-dichlorophenyl)-2,4-dioxo-*N*-isopropylimidazolidine-1-carboxamide	253-178-9	36734-19-7	Carc. 2 Aquatic Acute 1 Aquatic Chronic 1	H351 H400 H410	GHS08 GHS09 Wng	H351 H410			
616-055-00-4	propyzamide (ISO); 3,5-dichloro-*N*-(1,1-dimethylprop-2-ynyl)benzamide	245-951-4	23950-58-5	Carc. 2 Aquatic Acute 1 Aquatic Chronic 1	H351 H400 H410	GHS08 GHS09 Wng	H351 H410			

▼B

Indeksnr.	International kemisk identifikation	EF nr.	CAS nr.	Klassificering		Mærkning			Specifikke koncentrations-grænser, M-faktorer	Noter
				Fareklasse- og kategorikode(r)	Faresætnings-kode(r)	Piktogram-, signalords-kode(r)	Faresætnings-kode(r)	Suppl. faresætnings-kode(r)		
616-056-00-X	*N*-methylformamide	204-624-6	123-39-7	Repr. 1B Acute Tox. 4(*)	H360D ((***)) H312	GHS08 GHS07 Dg	H360D ((***)) H312			
616-057-00-5	reaction mass of: *N*-[3-hydroxy-2-(2-methylacryloylaminomethoxy)propoxymethyl]-2-methylacrylamide; *N*-[2,3-bis-(2-methylacryloylaminomethoxy)propoxymethyl]-2-methylacrylamide; methacrylamide; 2-methyl-*N*-(2-methylacryloylaminomethoxymethyl)-acrylamide; *N*-(2,3-dihydroxypropoxymethyl)-2-methylacrylamide	412-790-8	—	Carc. 1B Muta. 2 STOT RE 2(*)	H350 H341 H373(**)	GHS08 Dgr	H350 H341 H373(**)			
616-058-00-0	1,3-bis(3-methyl-2,5-dioxo-1*H*-pyrrolinylmethyl)benzene	412-570-1	119462-56-5	STOT RE 2(*) Eye Dam. 1 Skin Sens. 1 Aquatic Acute 1 Aquatic Chronic 1	H373(**) H318 H317 H400 H410	GHS08 GHS05 GHS07 GHS09 Dgr	H373(**) H318 H317 H410			
616-059-00-6	4-((4-(diethylamino)-2-ethoxyphenyl)imino)-1,4-dihydro-1-oxo-*N*-propyl-2-naphthalenecarboxamide	412-650-6	121487-83-0	Aquatic Chronic 4	H413	—	H413			
616-060-00-1	Condensation product of: 3-(7-carboxyhept-1-yl)-6-hexyl-4-cyclohexene-1,2-dicarboxylic acid with polyamines (primarily amino-ethylpiperazine and triethylenetetramine)	413-770-1	—	Acute Tox. 4(*) Skin Corr. 1B Skin Sens. 1 Aquatic Acute 1 Aquatic Chronic 1	H302 H314 H317 H400 H410	GHS05 GHS07 GHS09 Dgr	H302 H314 H317 H410			
616-061-00-7	*N*,*N*'-1,6-hexanediylbis(*N*-(2,2,6,6-tetramethyl-piperidin-4-yl)-formamide	413-610-0	124172-53-8	Eye Irrit. 2 Aquatic Chronic 3	H319 H412	GHS07 Wng	H319 H412			

▼B

Indeksnr.	International kemisk identifikation	EF nr.	CAS nr.	Klassificering		Mærkning			Specifikke koncentrations-grænser, M-faktorer	Noter
				Fareklasse- og kategorikode(r)	Faresætnings-kode(r)	Piktogram-, signalords-kode(r)	Faresætnings-kode(r)	Suppl. faresætnings-kode(r)		
616-062-00-2	*N*-[3-[(2-acetyloxy)ethyl](phenylmethyl)amino]-4-methoxyphenylacetamide	411-590-8	70693-57-1	Skin Corr. 1B Aquatic Chronic 3	H314 H412	GHS05 Dgr	H314 H412			
616-063-00-8	3-dodecyl-(1-(1,2,2,6,6-pentamethyl-4-piperidin)-yl)-2,5-pyrrolidindione	411-920-0	106917-30-0	Acute Tox. 3(*) Acute Tox. 4(*) STOT RE 2(*) Skin Corr. 1A Aquatic Acute 1 Aquatic Chronic 1	H331 H302 H373(**) H314 H400 H410	GHS06 GHS08 GHS05 GHS09 Dgr	H331 H302 H373(**) H314 H410			
616-064-00-3	*N*—*tert*-butyl-3-methylpicolinamide	406-720-5	32998-95-1	Aquatic Chronic 3	H412	—	H412			
616-065-00-9	3'-(3-acetyl-4-hydroxyphenyl)-1,1-diethylurea	411-970-3	79881-89-3	Acute Tox. 4(*) STOT RE 2(*)	H302 H373(**)	GHS08 GHS07 Wng	H302 H373(**)			
616-066-00-4	5,6,12,13-tetrachloroanthra(2,1,9-*def*:6,5,10-*d'e'f'*)diisoquinoline-1,3,8,10(2*H*,9*H*)-tetrone	405-100-1	115662-06-1	Repr. 2	H361f ((***))	GHS08 Wng	H361f ((***))			
616-067-00-X	dodecyl 3-(2-(3-benzyl-4-ethoxy-2,5-dioxoimidazolidin-1-yl)-4,4-dimethyl-3-oxovaleramido)-4-chlorobenzoate	407-300-4	92683-20-0	Aquatic Chronic 4	H413	—	H413			
616-068-00-5	potassium 4-(11-methacrylamidoundecanamido)benzenesulfonate	406-500-9	174393-75-0	Skin Sens. 1	H317	GHS07 Wng	H317			
616-069-00-0	1-hydroxy-5-(2-methylpropyloxycarbonylamino)-*N*-(3-dodecyloxypropyl)-2-naphthoamide	406-210-2	110560-22-0	Aquatic Chronic 4	H413	—	H413			

▼B

Indeksnr.	International kemisk identifikation	EF nr.	CAS nr.	Klassificering		Mærkning			Specifikke koncentrations-grænser, M-faktorer	Noter
				Fareklasse- og kategorikode(r)	Faresætnings-kode(r)	Piktogram-, signalords-kode(r)	Faresætnings-kode(r)	Suppl. faresætnings-kode(r)		
616-070-00-6	reaction mass of: 3,3'-dicyclohexyl-1,1'-methylenebis(4,1-phenylene)diurea; 3-cyclohexyl-1-(4-(4-(3-octadecylureido)benzyl)phenyl)urea; 3,3'-dioctadecyl-1,1'-methylenebis(4,1-phenylene)diurea	406-530-2	—	Aquatic Chronic 4	H413	—	H413			

616-071-00-1	reaction mass of: bis(*N*-cyclohexyl-*N*'-phenyleneureido)methylene;
	bis(*N*-octadecyl-*N*'-phenyleneureido)methylene;
	bis(*N*-dicyclohexyl-*N*'-phenyleneureido)methylene (1:2:1)
		406-550-1	—	Skin Sens. 1
				Aquatic Chronic 4
					H317
					H413
						GHS07
						Wng
							H317
							H413			

616-072-00-7	1-(2-deoxy-5-*O*-trityl-β-D-threopentofuranosyl)thymine	407-120-6	55612-11-8	Aquatic Chronic 4	H413	—	H413			
616-073-00-2	4'-ethoxy-2-benzimidazoleanilide	407-600-5	120187-29-3	Muta. 2 Aquatic Chronic 4	H341 H413	GHS08 Wng	H341 H413			
616-074-00-8	*N*-butyl-2-(4-morpholinylcarbonyl)benzamide	407-730-2	104958-67-0	Eye Irrit. 2 Skin Sens. 1 Aquatic Chronic 3	H319 H317 H412	GHS07 Wng	H319 H317 H412			
616-075-00-3	D,L-(*N*,*N*-diethyl-2-hydroxy-2-phenylacetamide)	408-120-9	65197-96-8	Acute Tox. 4(*) Eye Dam. 1	H302 H318	GHS05 GHS07 Dgr	H302 H318			
616-076-00-9	tebufenozide (ISO); *N*—*tert*-butyl-*N*'-(4-ethylbenzoyl)-3,5-dimethylbenzohydrazide	412-850-3	112410-23-8	Aquatic Chronic 2	H411	GHS09	H411			

▼B

Indeksnr.	International kemisk identifikation	EF nr.	CAS nr.	Klassificering		Mærkning			Specifikke koncentrations-grænser, M-faktorer	Noter
				Fareklasse- og kategorikode(r)	Faresætnings-kode(r)	Piktogram-, signalords-kode(r)	Faresætnings-kode(r)	Suppl. faresætnings-kode(r)		
616-077-00-4	reaction mass of: 2-(9-methyl-1,3,8,10-tetraoxo-2,3,9,10-tetrahydro-(1*H*,8*H*)-anthra[2,1,9-*def*:6,5,10-*d'e'f'*]diisoquinolin-2-ylethansulfonic acid; potassium 2-(9-methyl-1,3,8,10-tetraoxo-2,3,9,10-tetrahydro-(1*H*,8*H*)-anthra[2,1,9-*def*:6,5,10-*d'e'f'*]diisoquinolin-2-ylethansulfate	411-310-4	—	Eye Dam. 1	H318	GHS05 Dgr	H318			
616-078-00-X	2-[2,4-bis(1,1-dimethylethyl)phenoxy]-*N*-(2-hydroxy-5-methyl-phenyl)hexanamide	411-330-3	104541-33-5	Aquatic Chronic 4	H413	—	H413			
616-079-00-5	1,6-hexanediyl-bis(2-(2-(1-ethylpentyl)-3-oxazolidinyl)ethyl)carbamate	411-700-4	140921-24-0	Skin Sens. 1	H317	GHS07 Wng	H317			
616-080-00-0	4-(2-((3-ethyl-4-methyl-2-oxo-pyrrolin-1-yl)carboxamido)ethyl)benzenesulfonamide)	411-850-0	119018-29-0	Aquatic Chronic 3	H412	—	H412			
616-081-00-6	5-bromo-8-naphtholactam	413-480-5	24856-00-6	Acute Tox. 4(*) Skin Sens. 1 Aquatic Acute 1 Aquatic Chronic 1	H302 H317 H400 H410	GHS07 GHS09 Wng	H302 H317 H410			
616-082-00-1	*N*-(5-chloro-3-((4-(diethylamino)-2-methylphenyl)imino-4-methyl-6-oxo-1,4-cyclohexadien-1-yl)benzamide	413-200-1	129604-78-0	Skin Sens. 1	H317	GHS07 Wng	H317			
616-083-00-7	[2-[(4-nitrophenyl)amino]ethyl]urea	410-700-1	27080-42-8	Skin Sens. 1 Aquatic Chronic 3	H317 H412	GHS07 Wng	H317 H412			

▼B

Indeksnr.	International kemisk identifikation	EF nr.	CAS nr.	Klassificering		Mærkning			Specifikke koncentrations-grænser, M-faktorer	Noter
				Fareklasse- og kategorikode(r)	Faresætnings-kode(r)	Piktogram-, signalords-kode(r)	Faresætnings-kode(r)	Suppl. faresætnings-kode(r)		
616-084-00-2	2,4-bis[*N*'-(4-methylphenyl)ureido]-toluene	411-790-5	—	Aquatic Acute 1 Aquatic Chronic 1	H400 H410	GHS09 Wng	H410			
616-085-00-8	3-(2,4-dichlorophenyl)-6-fluoro-quinazoline-2,4(1*H*,3*H*)-dione	412-190-6	168900-02-5	Aquatic Acute 1 Aquatic Chronic 1	H400 H410	GHS09 Wng	H410			
616-086-00-3	2-acetylamino-6-chloro-4-[(4-diethylamino)2-methylphenyl-imino]-5-methyl-1-oxo-2,5-cyclohexadiene	412-250-1	102387-48-4	Aquatic Chronic 4	H413	—	H413			
616-087-00-9	reaction mass of: 7,9,9-trimethyl-3,14-dioxa-4,13-dioxo-5,12-diazahexadecane-1,16-diyl-prop-2-enoate; 7,7,9-trimethyl-3,14-dioxa-4,13-dioxo-5,12-diazahexadecan-1,16-diyl-prop-2-enoate	412-260-6	52658-19-2	Eye Irrit. 2 Skin Sens. 1 Aquatic Chronic 2	H319 H317 H411	GHS07 GHS09 Wng	H319 H317 H411			
616-088-00-4	2-aminosulfonyl-*N*,*N*-dimethylnicotinamide	413-440-7	112006-75-4	Skin Sens. 1 Aquatic Chronic 3	H317 H412	GHS07 Wng	H317 H412			
616-089-00-X	5-(2,4-dioxo-1,2,3,4-tetrahydropyrimidine)-3-fluoro-2-hydroxymethyl-tetrahydrofuran	415-360-8	41107-56-6	Muta. 2	H341	GHS08 Wng	H341			
616-090-00-5	1-(1,4-benzodioxan-2-ylcarbonyl)piperazine hydrochloride	415-660-9	70918-74-0	Acute Tox. 3(*) Acute Tox. 3(*) Acute Tox. 3(*) STOT RE 2(*) Aquatic Chronic 2	H331 H311 H301 H373(**) H411	GHS06 GHS08 GHS09 Dgr	H331 H311 H301 H373(**) H411			

▼B

Indeksnr.	International kemisk identifikation	EF nr.	CAS nr.	Klassificering		Mærkning			Specifikke koncentrations-grænser, M-faktorer	Noter
				Fareklasse- og kategorikode(r)	Faresætnings-kode(r)	Piktogram-, signalords-kode(r)	Faresætnings-kode(r)	Suppl. faresætnings-kode(r)		
616-091-00-0	1,3,5-tris-[(2*S* and 2*R*)-2,3-epoxypropyl]-1,3,5-triazine-2,4,6-(1*H*,3*H*,5*H*)-trione	423-400-0	59653-74-6	Muta. 1B Acute Tox. 3(*) Acute Tox. 4(*) STOT RE 2(*) Eye Dam. 1 Skin Sens. 1	H340 H331 H302 H373(**) H318 H317	GHS06 GHS08 GHS05 Dgr	H340 H331 H302 H373(**) H318 H317			
616-092-00-6	Polymeric reaction product of bicyclo[2.2.1]hepta-2,5-diene, ethene, 1,4-hexadiene, 1-propene with *N*,*N*-di-2-propenylformamide	404-035-6	—	Skin Sens. 1 Aquatic Chronic 4	H317 H413	GHS07 Wng	H317 H413			
616-093-00-1	Reaction products of: aniline-terephthalaldehyde-*o*-toluidine condensate with maleic anhydride	406-620-1	129217-90-9	Skin Sens. 1 Aquatic Chronic 2	H317 H411	GHS07 GHS09 Wng	H317 H411			
616-094-00-7	3,3'-dicyclohexyl-1,1'-methylenebis(4,1-phenylene)diurea	406-370-3	58890-25-8	Skin Sens. 1 Aquatic Chronic 4	H317 H413	GHS07 Wng	H317 H413			
616-095-00-2	3,3'-dioctadecyl-1,1'-methylenebis(4,1-phenylene)diurea	406-690-3	43136-14-7	Aquatic Chronic 4	H413	—	H413			
616-096-00-8	*N*-(3-hexadecyloxy-2-hydroxyprop-1-yl)-*N*-(2-hydroxyethyl)palmitamide	408-110-4	110483-07-3	Aquatic Chronic 4	H413	—	H413			
616-097-00-3	*N*,*N*'-1,4-phenylenebis(2-((2-methoxy-4-nitrophenyl)azo)-3-oxobutanamide	411-840-6	83372-55-8	Aquatic Chronic 4	H413	—	H413			
616-098-00-9	1-[4-chloro-3-((2,2,3,3,3-pentafluoropropoxy)methyl)phenyl]-5-phenyl-1*H*-1,2,4-triazole-3-carboxamide	411-750-7	119126-15-7	Aquatic Chronic 2	H411	GHS09	H411			

▼B

Indeksnr.	International kemisk identifikation	EF nr.	CAS nr.	Klassificering		Mærkning			Specifikke koncentrations-grænser, M-faktorer	Noter
				Fareklasse- og kategorikode(r)	Faresætnings-kode(r)	Piktogram-, signalords-kode(r)	Faresætnings-kode(r)	Suppl. faresætnings-kode(r)		
616-099-00-4	2-[4-[(4-hydroxyphenyl)sulfonyl]phenoxy]-4,4-dimethyl-*N*-[5-[(methylsulfonyl)amino]-2-[4-(1,1,3,3-tetramethylbutyl)phenoxy]phenyl]-3-oxopentanamide	414-170-2	135937-20-1	Aquatic Chronic 4	H413	—	H413			
616-100-00-8	1,3-dimethyl-1,3-bis(trimethylsilyl)urea	414-180-7	10218-17-4	Acute Tox. 4(*) Skin Irrit. 2	H302 H315	GHS07 Wng	H302 H315			
616-101-00-3	(*S*)-*N*—*tert*-butyl-1,2,3,4-tetrahydro-3-isoquinolinecarboxamide	414-600-9	149182-72-9	Acute Tox. 4(*) Aquatic Chronic 3	H302 H412	GHS07 Wng	H302 H412			
616-102-00-9	reaction mass of: α-[3-(3-mercaptopropanoxycarbonylamino)methylphenylaminocarbonyl]-ω-[3-(3-mercaptopropanoxycarbonylamino)methylphenylaminocarbonyloxy]-poly-(oxyethylene-co-oxypropylene); 1,2-(or 1,3-)bis[α-(3-mercaptopropanoxycarbonylamino)methylphenylaminocarbonyl)-ω-oxy-poly(oxyethylene-co-oxypropylene)]-3-(or 2-)propanol; 1,2,3-tris[α-(3-mercaptopropanoxycarbonyl-amino)methylphenylaminocarbonyl)-ω-oxy-poly-(oxyethylene-co-oxypropylene)]propane]	415-870-0	—	Skin Sens. 1 Aquatic Chronic 2	H317 H411	GHS07 GHS09 Wng	H317 H411			
616-103-00-4	(*S*,*S*)-*trans*-4-(acetylamino)-5,6-dihydro-6-methyl-7,7-dioxo-4*H*-thieno[2,3-b]thiopyran-2-sulfonamide	415-030-3	120298-38-6	Skin Sens. 1 Aquatic Acute 1 Aquatic Chronic 1	H317 H400 H410	GHS07 GHS09 Wng	H317 H410			

▼B

Indeksnr.	International kemisk identifikation	EF nr.	CAS nr.	Klassificering		Mærkning			Specifikke koncentrations-grænser, M-faktorer	Noter
				Fareklasse- og kategorikode(r)	Faresætnings-kode(r)	Piktogram-, signalords-kode(r)	Faresætnings-kode(r)	Suppl. faresætnings-kode(r)		
616-104-00-X	benalaxyl (ISO); methyl *N*-(2,6-dimethylphenyl)-*N*-(phenylacetyl)-Dl-alaninate	275-728-7	71626-11-4	Aquatic Acute 1 Aquatic Chronic 1	H400 H410	GHS09 Wng	H410			
616-105-00-5	chlorotoluron (ISO); 3-(3-chloro-*p*-tolyl)-1,1-dimethylurea	239-592-2	15545-48-9	Carc. 2 Repr. 2 Aquatic Acute 1 Aquatic Chronic 1	H351 H361d ((***)) H400 H410	GHS08 GHS09 Wng	H351 H361d ((***)) H410			
616-106-00-0	phenmedipham (ISO); methyl 3-(3-methylcarbaniloyloxy)carbanilate	237-199-0	13684-63-4	Aquatic Acute 1 Aquatic Chronic 1	H400 H410	GHS09 Wng	H410			
▼M1 616-107-00-6	cinidon ethyl (ISO); ethyl (*Z*)-2-chloro-3-[2-chloro-5-(cyclohex-1-ene-1,2-dicarboximido)phenyl]acrylate	—	142891-20-1	Carc. 2 Skin Sens. 1 Aquatic Acute 1 Aquatic Chronic 1	H351 H317 H400 H410	GHS08 GHS07 GHS09 Wng	H351 H317 H410			
▼B 616-108-00-1	iodosulfuron-methyl-sodium; sodium ({[5-iodo-2-(methoxycarbonyl)phenyl]sulfonyl}carbamoyl)(4-methoxy-6-methyl-1,3,5-triazin-2-yl)azanide	—	144550-36-7	Aquatic Acute 1 Aquatic Chronic 1	H400 H410	GHS09 Wng	H410			
616-109-00-7	sulfosulfuron (ISO); 1-(4,6-dimethoxypyrimidin-2-yl)-3-(2-ethylsulfonylimidazo[1,2-a]pyridin-3-yl)sulfonylurea	—	141776-32-1	Aquatic Acute 1 Aquatic Chronic 1	H400 H410	GHS09 Wng	H410			

▼B

Indeksnr.	International kemisk identifikation	EF nr.	CAS nr.	Klassificering		Mærkning			Specifikke koncentrationsgrænser, M-faktorer	Noter
				Fareklasse- og kategorikode(r)	Faresætningskode(r)	Piktogram-, signalordskode(r)	Faresætningskode(r)	Suppl. faresætningskode(r)		
616-110-00-2	cyclanilide (ISO); 1-(2,4-dichloroanilinocarbonyl)cyclopropanecarboxylic acid	419-150-7	113136-77-9	Acute Tox. 4(*) Aquatic Chronic 2	H302 H411	GHS07 GHS09 Wng	H302 H411			
616-111-00-8	fenhexamid (ISO); *N*-(2,3-dichlor-4-hydroxyphenyl)-1-methylcyclohexancarboxamid	422-530-5	126833-17-8	Aquatic Chronic 2	H411	GHS09	H411			
616-112-00-3	oxasulfuron (ISO); oxetan-3-yl 2-[(4,6-dimethylpyrimidin-2-yl)-carbamoylsulfamoyl]-benzoate	—	144651-06-9	STOT RE 2(*) Aquatic Acute 1 Aquatic Chronic 1	H373(**) H400 H410	GHS08 GHS09 Wng	H373(**) H410			
616-113-00-9	desmedipham (ISO); ethyl 3-phenylcarbamoyloxyphenylcarbamate	237-198-5	13684-56-5	Aquatic Acute 1 Aquatic Chronic 1	H400 H410	GHS09 Wng	H410		M=10	
616-114-00-4	dodecanamide, *N*,*N*'-(9,9',10,10'-tetrahydro-9,9',10,10'-tetraoxo(1,1'-bianthracene)-4,4'-diyl)bis-	418-010-2	136897-58-0	Aquatic Chronic 4	H413	—	H413			
616-115-00-X	*N*-(3-acetyl-2-hydroxyphenyl)-4-(4-phenylbutoxy)benzamide	416-150-9	136450-06-1	Aquatic Chronic 4	H413	—	H413			
616-116-00-5	*N*-(4-dimethylaminopyridinium)-3-methoxy-4-(1-methyl-5-nitroindol-3-ylmethyl)-*N*-(*o*-tolylsulfonyl)benzamidate	416-790-9	143052-96-4	Aquatic Chronic 4	H413	—	H413			
616-117-00-0	*N*-[2-(3-acetyl-5-nitrothiophen-2-ylazo)-5-diethylaminophenyl]acetamide	416-860-9	777891-21-1	Repr. 2 Skin Sens. 1 Aquatic Acute 1 Aquatic Chronic 1	H361f ((***)) H317 H400 H410	GHS08 GHS09 Wng	H361f ((***)) H317 H410			

▼B

Indeksnr.	International kemisk identifikation	EF nr.	CAS nr.	Klassificering		Mærkning			Specifikke koncentrations-grænser, M-faktorer	Noter
				Fareklasse- og kategorikode(r)	Faresætnings-kode(r)	Piktogram-, signalords-kode(r)	Faresætnings-kode(r)	Suppl. faresætnings-kode(r)		
616-118-00-6	*N*-(2',6'-dimethylphenyl)-2-piperidinecarboxamide hydrochloride	417-950-0	65797-42-4	Acute Tox. 4(*) Aquatic Chronic 3	H302 H412	GHS07 Wng	H302 H412			
616-119-00-1	2-(1-butyl-3,5-dioxo-2-phenyl-(1,2,4)-triazolidin-4-yl)-4,4-dimethyl-3-oxo-*N*-(2-methoxy-5-(2-(dodecyl-1-sulfonyl))propionylamino)-phenyl)-pentanamide	418-060-5	118020-93-2	Aquatic Chronic 4	H413	—	H413			
616-120-00-7	reaction mass of: *N*-(3-dimethylamino-4-methyl-phenyl)-benzamide; *N*-(3-dimethylamino-2-methyl-phenyl)-benzamide; *N*-(3-dimethylamino-3-methyl-phenyl)-benzamide	420-600-1	—	STOT RE 2(*) Aquatic Chronic 2	H373(**) H411	GHS08 GHS09 Wng	H373(**) H411			
616-121-00-2	2,4-dihydroxy-*N*-(2-methoxyphenyl)benzamide	419-090-1	129205-19-2	Skin Sens. 1 Aquatic Chronic 2	H317 H411	GHS07 GHS09 Wng	H317 H411			
▼M1 616-122-00-8	methylneodecanamide	414-460-9	105726-67-8	Acute Tox. 4 *	H302	GHS07 Wng	H302			
▼B 616-123-00-3	*N*-[3-[[4-(diethylamino)-2-methylphenyl]imino]-6-oxo-1,4-cyclohexadienyl]acetamide	414-740-0	96141-86-5	Aquatic Acute 1 Aquatic Chronic 1	H400 H410	GHS09 Wng	H410			
▼M1 616-124-00-9	lithium bis(trifluoromethylsulfonyl)imide	415-300-0	90076-65-6	Acute Tox. 3 * Acute Tox. 3 * STOT RE 2 * Skin Corr. 1B Aquatic Chronic 3	H311 H301 H373** H314 H412	GHS06 GHS05 GHS08 Dgr	H311 H301 H373** H314 H412			

▼B

Indeksnr.	International kemisk identifikation	EF nr.	CAS nr.	Klassificering		Mærkning			Specifikke koncentrations-grænser, M-faktorer	Noter
				Fareklasse- og kategorikode(r)	Faresætnings-kode(r)	Piktogram-, signalords-kode(r)	Faresætnings-kode(r)	Suppl. faresætnings-kode(r)		
616-125-00-4	3-cyano-*N*-(1,1-dimethylethyl)androsta-3,5-diene-17-β-carboxamide	415-730-9	151338-11-3	Aquatic Acute 1 Aquatic Chronic 1	H400 H410	GHS09 Wng	410			

▼M1

616-126-00-X	1-methyl-4-nitro-3-propyl-1*H*-pyrazole-5-carboxamide	423-960-6	139756-01-7	Acute Tox. 4 * STOT RE 2 * Aquatic Chronic 3	H302 H373** H412	GHS08 GHS07 Wng	H302 H373** H412			

▼B

616-127-00-5	reaction mass of: *N*,*N*'-Ethane-1,2-diylbis(decanamide); 12-Hydroxy-*N*-[2-[1-oxydecyl)amino]ethyl]octadecanamide; *N*,*N*'-Ethane-1,2-diylbis(12-hydroxyoctadecanamide)	430-050-2	—	Skin Sens. 1 Aquatic Chronic 2	H317 H411	GHS07 GHS09 Wng	H317 H411			
616-128-00-0	*N*-(2-(1-allyl-4,5-dicyanoimidazol-2-ylazo)-5-(dipropylamino)phenyl)-acetamide	417-530-7	123590-00-1	Aquatic Chronic 4	H413	—	H413			
616-129-00-6	*N*,*N*'-bis(2,2,6,6-tetramethyl-4-piperidyl)isophthalamide	419-710-0	42774-15-2	Acute Tox. 4(*) Eye Irrit. 2	H302 H319	GHS07 Wng	H302 H319			
616-130-00-1	*N*-(3-(2-(4,4-dimethyl-2,5-dioxoimidazolin-1-yl)-4,4-dimethyl-3-oxo-pentanoylamino)-4-methoxyphenyl)-octadecanamide	421-780-2	150919-56-5	Aquatic Chronic 4	H413	—	H413			

▼M1

Indeksnr.	International kemisk identifikation	EF nr.	CAS nr.	Klassificering		Mærkning			Specifikke koncentrations-grænser, M-faktorer	Noter
				Fareklasse- og kategorikode(r)	Faresætnings-kode(r)	Piktogram-, signalords-kode(r)	Faresætnings-kode(r)	Suppl. faresætnings-kode(r)		
616-131-00-7	1-aminocyclopentanecarboxamide	422-950-9	17193-28-1	STOT RE 1 Acute Tox. 4 * Eye Dam. 1	H372** H302 H318	GHS05 GHS08 GHS07 Dgr	H372** H302 H318			

▼B

616-132-00-2	*N*-[4-(4-cyano-2-furfurylidene-2,5-dihydro-5-oxo-3-furyl)phenyl]butane-1-sulfonamide	423-250-6	130016-98-7	Aquatic Acute 1 Aquatic Chronic 1	H400 H410	GHS09 Wng	H410			
616-133-00-8	*N*-cyclohexyl-*S*,*S*-dioxobenzo[*b*]-tiophene-2-carboxamide	423-990-1	149118-66-1	Acute Tox. 4(*) Eye Dam. 1 Aquatic Acute 1 Aquatic Chronic 1	H302 H318 H400 H410	GHS05 GHS07 GHS09 Dgr	H302 H318 H410			
616-134-00-3	3,3'-bis(dioctyloxyphosphinothioylthio)-*N*,*N*'-oxybis(methylene)dipropionamide	401-820-5	793710-14-2	Aquatic Chronic 3	H412	—	H412			
616-135-00-9	(3*S*,4a*S*,8a*S*)-2-[(2*R*,3*S*)-3-amino-2-hydroxy-4-phenylbutyl]-*N*-tert-butyldecahydroisoquinoline-3-carboxamide	430-230-0	136522-17-3	Acute Tox. 4(*) Aquatic Chronic 3	H302 H412	GHS07 Wng	H302 H412			

▼M1

616-136-00-4	reaction product of cocoalkyldiethanolamides and cocoalkylmonoglycerides and molybdenumtrioxide (1.75-2.2: 0.75-1.0:0.1-1.1)	430-380-7	—	Aquatic Chronic 2	H411	GHS09	H411			
616-137-00-X	4-dichloroacetyl-1-oxa-4-azaspiro[4,5]decane	401-130-4	71526-07-3	Skin Sens. 1 Aquatic Chronic 2	H317 H411	GHS07 GHS09 Wng	H317 H411			

▼M1

Indeksnr.	International kemisk identifikation	EF nr.	CAS nr.	Klassificering		Mærkning			Specifikke koncentrations-grænser, M-faktorer	Noter
				Fareklasse- og kategorikode(r)	Faresætnings-kode(r)	Piktogram-, signalords-kode(r)	Faresætnings-kode(r)	Suppl. faresætnings-kode(r)		
616-138-00-5	benzoic acid, *N-tert*-butyl-*N*'-(4-chlorobenzoyl)hydrazide	431-600-4	112226-61-6	Skin Sens. 1 Aquatic Chronic 2	H317 H411	GHS07 GHS09 Wng	H317 H411			
616-139-00-0	(3*S*,4a*S*,8a*S*)-*N-tert*-butyldecahydro-3-isoquinolinecarboxamide	420-380-5	136465-81-1	Acute Tox. 4 * Eye Dam. 1 Aquatic Chronic 3	H302 H318 H412	GHS05 GHS07 Dgr	H302 H318 H412			
616-140-00-6	*N*,*N*''-(methylenedi-4,1-phenylene)bis[*N*'-(4-methylphenyl)urea]	429-380-1	133336-92-2	Skin Sens. 1 Aquatic Chronic 4	H317 H413	GHS07 Wng	H317 H413			
616-141-00-1	zoxamide (ISO); (*RS*)-3,5-dichloro-*N*-(3-chloro-1-ethyl-1-methyl-2-oxopropyl)-*p*-toluamide	—	156052-68-5	Skin Sens. 1 Aquatic Acute 1 Aquatic Chronic 1	H317 H400 H410	GHS07 GHS09 Wng	H317 H410		M=10	

▼B

616-142-00-7	1,3-Bis(vinylsulfonylacetamido)propane	428-350-3	93629-90-4	Muta. 2 Eye Dam. 1 Skin Sens. 1 Aquatic Chronic 3	H341 H318 H317 H412	GHS08 GHS05 GHS07 Dgr	H341 H318 H317 H412			
616-143-00-2	*N*,*N*'-dihexadecyl-*N*,*N*'-bis(2-hydroxyethyl)propanediamide	422-560-9	149591-38-8	Repr. 2 Eye Irrit. 2 Aquatic Chronic 4	H361f ((***)) H319 H413	GHS08 Wng	H361f ((***)) H319 H413			

▼M1

616-144-00-8	3,4-dichloro-*N*-[5-chloro-4-[2-[4-dodecyloxyphenylsulfonyl]butyramido]-2-hydroxyphenyl]benzamide	431-130-1	—	Aquatic Chronic 4	H413	—	H413			

▼M1

Indeksnr.	International kemisk identifikation	EF nr.	CAS nr.	Klassificering		Mærkning			Specifikke koncentrations-grænser, M-faktorer	Noter
				Fareklasse- og kategorikode(r)	Faresætnings-kode(r)	Piktogram-, signalords-kode(r)	Faresætnings-kode(r)	Suppl. faresætnings-kode(r)		
616-145-00-3	pethoxamide (ISO); 2-chloro-*N*-(2-ethoxyethyl)-*N*-(2-methyl-1-phenylprop-1-enyl)acetamide	—	106700-29-2	Acute Tox. 4 * Skin Sens. 1 Aquatic Acute 1 Aquatic Chronic 1	H302 H317 H400 H410	GHS07 GHS09 Wng	H302 H317 H410		M=100	
616-146-00-9	*N*-(2-methoxy-5-octadecanoylaminophenyl)-2-(3-benzyl-2,5-dioxoimidazolidin-1-yl)-4,4-dimethyl-3-oxopentanoic acidamide	431-330-7	142776-95-2	Aquatic Chronic 4	H413	—	H413			
616-147-00-4	1-methyl-4-(2-methyl-2*H*-tetrazol-5-yl)-1*H*-pyrazole-5-sulfonamide	424-160-1	139481-22-4	Acute Tox. 4 * Aquatic Chronic 3	H302 H412	GHS07 Wng	H302 H412			
616-148-00-X	*N*-[6,9-dihydro-9-[[2-hydroxy-1-(hydroxymethyl)ethoxy]methyl]-6-oxo-1*H*-purin-2-yl]acetamide	424-550-1	84245-12-5	Carc. 1B Muta. 1B Repr. 1B	H350 H340 H360FD	GHS08 Dgr	H350 H340 H360FD			
616-150-00-0	(2*R*,3*S*)-*N*-(3-amino-2-hydroxy-4-phenylbutyl)-*N*-isobutyl-4-nitrobenzenesulfonamide hydrochloride	425-260-6	—	STOT RE 2 * Eye Dam. 1 Skin Sens. 1 Aquatic Chronic 2	H373** H318 H317 H411	GHS05 GHS08 GHS07 GHS09 Dgr	H373** H318 H317 H411			
616-151-00-6	*N*-(2-amino-4,6-dichloropyrimidin-5-yl)formamide	425-650-6	171887-03-9	Acute Tox. 4 * Eye Dam. 1 Skin Sens. 1 Aquatic Chronic 3	H302 H318 H317 H412	GHS05 GHS07 Dgr	H302 H318 H317 H412			
616-152-00-1	4-(4-fluorophenyl)-2-(2-methyl-1-oxopropyl)-4-oxo-3,*N*-diphenylbutanamide	425-850-3	125971-96-2	Aquatic Chronic 4	H413	—	H413			
616-153-00-7	4-methyl-3-oxo-*N*-phenyl-2-(phenylmethylene)pentanamide	425-860-8	125971-57-5	Skin Sens. 1 Aquatic Chronic 2	H317 H411	GHS07 GHS09 Wng	H317 H411			

▼M1

Indeksnr.	International kemisk identifikation	EF nr.	CAS nr.	Klassificering		Mærkning			Specifikke koncentrationsgrænser, M-faktorer	Noter
				Fareklasse- og kategorikode(r)	Faresætningskode(r)	Piktogram-, signalordskode(r)	Faresætningskode(r)	Suppl. faresætningskode(r)		
616-154-00-2	3,4-dichloro-*N*-[5-chloro-4-[2-[4-(hexadecyloxy)phenylsulfonyl]butyramido]-2-hydroxyphenyl]benzamide	431-110-0	—	Aquatic Chronic 4	H413	—	H413			
616-155-00-8	*N*,*N*,*N*',*N*'-tetracyclohexyl-1,3-benzenedicarboxamide	431-040-0	104560-40-9	Aquatic Acute 1 Aquatic Chronic 1	H400 H410	GHS09 Wng	H410			
616-156-00-3	6-(2-chloro-6-cyano-4-nitrophenylazo)-4-methoxy-3-[*N*-(methoxycarbonylmethyl)-*N*-(1-methoxycarbonylethyl)amino]acetanilide	430-500-8	204277-61-2	Aquatic Chronic 4	H413	—	H413			
616-157-00-9	3-amino-4-hydroxy-*N*-(3-isopropoxypropyl)benzenesulfonamide hydrochloride	427-780-9	114565-70-7	Acute Tox. 4 * Eye Dam. 1 Aquatic Acute 1 Aquatic Chronic	H302 H318 H400 H410	GHS05 GHS07 GHS09 Dgr	H302 H318 H410			
616-158-00-4	*N*-[4-cyano-3-trifluoromethylphenyl]methacrylamide	427-880-2	90357-53-2	STOT RE 2 * Aquatic Chronic 2	H373** H411	GHS08 GHS09 Wng	H373** H411			
616-160-00-5	2,2'-azobis[*N*-(2-hydroxyethyl)-2-methylpropionamide]	429-090-3	61551-69-7	Skin Sens. 1 Aquatic Chronic 3	H317 H412	GHS07 Wng	H317 H412			
616-161-00-0	2,4-dichloro-5-hydroxyacetanilide	429-110-0	67669-19-6	Aquatic Chronic 3	H412	—	H412			
616-162-00-6	isostearic acid monoisopropanolamide	431-540-9	—	Skin Irrit. 2 Aquatic Chronic 2	H315 H411	GHS07 GHS09 Wng	H315 H411			

▼M1

Indeksnr.	International kemisk identifikation	EF nr.	CAS nr.	Klassificering		Mærkning			Specifikke koncentrations-grænser, M-faktorer	Noter
				Fareklasse- og kategorikode(r)	Faresætnings-kode(r)	Piktogram-, signalords-kode(r)	Faresætnings-kode(r)	Suppl. faresætnings-kode(r)		
616-163-00-1	4,4'-methylenebis[*N*-(4-chlorophenyl)-3-hydroxynaphthalene-2-carboxamide]	430-350-3	192463-88-0	Aquatic Chronic 4	H413	—	H413			
616-164-00-7	dimoxystrobin (ISO); (*E*)-2-(methoxyimino)-*N*-methyl-2-[α-(2,5-xylyloxy)-*o*-tolyl]acetamide	—	149961-52-4	Carc. 2 Repr. 2 Acute Tox. 4 * Aquatic Acute 1 Aquatic Chronic 1	H351 H361d*** H332 H400 H410	GHS08 GHS07 GHS09 Wng	H351 H361d*** H332 H410		M=10	
616-165-00-2	beflubutamid (ISO); (*RS*)-*N*-benzyl-2-(α,α,α,4-tetrafluoro-*m*-tolyoxy)butyramide	—	113614-08-7	Aquatic Acute 1 Aquatic Chronic 1	H400 H410	GHS09 Wng	H410		M=100	
616-166-00-8	cyazofamid (ISO); 4-chloro-2-cyano-*N,N*-dimethyl-5-*p*-tolylimidazole-1-sulfonamide	—	120116-88-3	Aquatic Acute 1 Aquatic Chronic 1	H400 H410	GHS09 Wng	H410		M=10	
616-167-00-3	*N,N*-dibutyl-(2,5-dihydro-5-thioxo-1*H*-tetrazol-1-yl)acetamide	418-290-6	168612-06-4	Eye Irrit. 2 Skin Sens. 1	H319 H317	GHS07 Wng	H319 H317			
616-168-00-9	1-dimethylcarbamoyl-4-(2-sulfonatoethyl)pyridinium	418-440-0	136997-71-2	Skin Sens. 1	H317	GHS07 Wng	H317			
616-169-00-4	4-[4-(2,2-dimethyl-propanamido)]phenylazo-3-(2-chloro-5-(2-(3-pentadecylphenoxy)butylamido)anilino)-1-(2,4,6-trichlorophenyl)-2-pyrazoline-5-one	420-220-4	92771-56-7	Skin Sens. 1 Aquatic Chronic 4	H317 H413	GHS07 Wng	H317 H413			
616-170-00-X	(2*R*)-2-amino-2-phenylacetamide	420-370-0	6485-67-2	Eye Irrit. 2 Skin Sens. 1	H319 H317	GHS07 Wng	H319 H317			

▼M1

Indeksnr.	International kemisk identifikation	EF nr.	CAS nr.	Klassificering		Mærkning			Specifikke koncentrations-grænser, M-faktorer	Noter
				Fareklasse- og kategorikode(r)	Faresætnings-kode(r)	Piktogram-, signalords-kode(r)	Faresætnings-kode(r)	Suppl. faresætnings-kode(r)		
616-171-00-5	2-(para-chlorophenyl)glycineamide	420-830-0	102333-75-5	Eye Dam. 1 Skin Sens. 1	H318 H317	GHS05 GHS07 Dgr	H318 H317			
616-172-00-0	*N*-(2,2,6,6-tetramethyl-1-oxylpiperidin-4-yl)acetamide; (4-acetamido-2,2,6,6-tetramethyl-1-piperidinyl)oxidanyl	423-840-3	14691-89-5	Acute Tox. 4 *	H302	GHS07 Wng	H302			
616-174-00-1	2-butyl-1,3-diazaspiro[4.4]non-1-en-4-one hydrochloride	424-560-4	151257-01-1	Acute Tox. 4 * Eye Irrit. 2	H302 H319	GHS07 Wng	H302 H319			
616-175-00-7	2-(2-hexyldecyloxy)benzamide	431-230-3	202483-62-3	Aquatic Chronic 4	H413	—	H413			
616-176-00-2	3-*N,N*-bis(methoxyethyl)aminoacetanilide	432-530-7	24294-01-7	Acute Tox. 4 * Aquatic Chronic 3	H302 H412	GHS07 Wng	H302 H412			
616-177-00-8	(3-(4-(2-(butyl-(4-methylphenylsulfonyl)amino)phenylthio)-5-oxo-1-(2,4,6-trichlorophenyl)-4,5-dihydro-1*H*-pyrazole-3-ylamino)-4-chlorophenyl)tetradecanamide; *N*-[3-({4-[(2-{butyl[(4-methylphenyl)sulfonyl]amino}phenyl)thio]-5-oxo-1-(2,4,6-trichlorophenyl)-4,5-dihydro-1*H*-pyrazol-3-yl}amino)-4-chlorophenyl]tetradecanamide	432-970-1	217324-98-6	Aquatic Chronic 4	H413	—	H413			
616-178-00-3	*N*-(5-(bis(2-methoxyethyl)amino)-2-((2-cyano-4,6-dinitrophenyl)-azo)phenyl)acetamide	434-500-9	52583-35-4	Aquatic Chronic 4	H413	—	H413			

▼M1

Indeksnr.	International kemisk identifikation	EF nr.	CAS nr.	Klassificering		Mærkning			Specifikke koncentrations-grænser, M-faktorer	Noter
				Fareklasse- og kategorikode(r)	Faresætnings-kode(r)	Piktogram-, signalords-kode(r)	Faresætnings-kode(r)	Suppl. faresætnings-kode(r)		
616-179-00-9	2-chloro-*N*-(4-methylphenyl)acetamide	435-170-9	16634-82-5	Eye Dam. 1 Skin Sens. 1 Aquatic Acute 1 Aquatic Chronic 1	H318 H317 H400 H410	GHS05 GHS07 GHS09 Dgr	H318 H317 H410			
616-180-00-4	*N,N*-(dimethylamino)thioacetamide hydrochloride	435-470-1	27366-72-9	Repr. 1B Aquatic Acute 1 Aquatic Chronic 1	H360D*** H400 H410	GHS08 GHS09 Dgr	H360D*** H410			
616-181-00-X	4'-methyldodecane-1-sulfonanilide	435-490-9	17417-32-2	Aquatic Acute 1 Aquatic Chronic 1	H400 H410	GHS09 Wng	H410			
616-182-00-5	*N*'-(1,3-dimethylbutylidene)-3-hydroxy-2-naphthohydrazide	435-860-1	214417-91-1	Skin Sens. 1 Aquatic Chronic 2	H317 H411	GHS07 GHS09 Wng	H317 H411			
616-183-00-0	*N*-dodecyl-4-methoxybenzamide	442-340-6	1854-15-5	Aquatic Chronic 4	H413	—	H413			
616-184-00-6	3-methyl-*N*-(5,8,13,14-tetrahydro-5,8,14-trioxonaphth[2,3-c]acridin-6-yl)benzamide	442-560-2	105043-55-8	Aquatic Chronic 4	H413	—	H413			
616-186-00-7	*N,N*'-(2-chloro-1,4-phenylene)bis(3-oxobutaneamide)	443-010-4	53641-10-4	Aquatic Chronic 3	H412	—	H412			
616-188-00-8	2-(5,5-dimethyl-2,4-dioxooxazolidin-3-yl)-4,4-dimethyl-3-oxo-*N*-(2-methoxy-5-octadecanoylaminophenyl)pentanoic acid amide	443-980-9	221215-20-9	Skin Sens. 1 Aquatic Chronic 4	H317 H413	GHS07 Wng	H317 H413			
616-189-00-3	*N*-[5-(bis-(2-methoxy-ethyl)-amino]-2-(6-bromo-2-methyl-1,3-dioxo-2,3-dihydro-1*H*-isoindol-5-ylazo)-phenyl]acetamide	444-780-4	452962-97-9	Aquatic Chronic 4	H413	—	H413			

▼M1

Indeksnr.	International kemisk identifikation	EF nr.	CAS nr.	Klassificering		Mærkning			Specifikke koncentrations-grænser, M-faktorer	Noter
				Fareklasse- og kategorikode(r)	Faresætnings-kode(r)	Piktogram-, signalords-kode(r)	Faresætnings-kode(r)	Suppl. faresætnings-kode(r)		
616-190-00-9	*N*-decyl-4-nitrobenzamide	445-880-0	64026-19-3	Aquatic Chronic 4	H413	—	H413			
616-191-00-4	2-ethyl-*N*-methyl-*N*-(3-methylphenyl)butanamide	446-190-2	406488-30-0	Acute Tox. 4 * Eye Irrit. 2 Skin Irrit. 2 Skin Sens. 1 Aquatic Chronic 2	H302 H319 H315 H317 H411	GHS07 GHS09 Wng	H302 H319 H315 H317 H411			
616-192-00-X	2-[2-(3-butoxypropyl)-1,1-dioxo-1,2,4-benzothiadiazin-3-yl]-5'-*tert*-butyl-2-(5,5-dimethyl-2,4-dioxo-1,3-oxazolidin-3-yl)-2'-[(2-ethylhexyl)thio]acetanilide	448-060-0	727678-39-9	Aquatic Chronic 4	H413	—	H413			
616-193-00-5	*N*-[2-(2-butyl-4,6-dicyano-1,3-dioxo-2,3-dihydro-1*H*-isoindol-5-ylazo)-5-diethylamino-phenyl]acetamide	449-940-7	368450-39-9	Aquatic Chronic 4	H413	—	H413			
616-194-00-0	2,2-diethoxy-*N,N*-dimethylacetamide	449-950-1	34640-92-1	Eye Irrit. 2	H319	GHS07 Wng	H319			
616-196-00-1	disodium salt of 1-hydroxy-4-(β-(4-(1-hydroxy-3,6-disulfo-8-acetylamino-2-naphthylazo)phenoxy)ethoxy)-*N*-dodecyl-2-naphthamide	419-990-4	—	Aquatic Acute 1 Aquatic Chronic 1	H400 H410	GHS09 Wng	H410			
616-197-00-7	reaction mass of: potassium *N*-[3-(dimethyloxidoamino)propyl]-1,1,2,2,3,3,4,4,5,5,6,6,7,7,8,8,8-heptadecafluorooctane sulfonamidate; *N*-[3-(dimethyloxidoamino)propyl]-1,1,2,2,3,3,4,4,5,5,6,6,7,7,8,8,8-heptadecafluorooctane sulfonamide	422-500-1	—	STOT RE 2 *	H373**	GHS08 Wng	H373**			

▼M1

Indeksnr.	International kemisk identifikation	EF nr.	CAS nr.	Klassificering		Mærkning			Specifikke koncentrations-grænser, M-faktorer	Noter
				Fareklasse- og kategorikode(r)	Faresætnings-kode(r)	Piktogram-, signalords-kode(r)	Faresætnings-kode(r)	Suppl. faresætnings-kode(r)		
616-198-00-2	1,3-bis[12-hydroxy-octadecamide-*N*-methylene]-benzene	423-300-7	—	Skin Sens. 1 Aquatic Chronic 4	H317 H413	GHS07 Wng	H317 H413			
616-200-00-1	reaction mass of: *N,N*'-ethane-1,2-diylbis(hexanamide); 12-hydroxy-*N*-[2-[(1-oxyhexyl)amino]ethyl]octadecanamide; *N,N*'-ethane-1,2-diylbis(12-hydroxyoctadecanamide)	432-430-3	—	Skin Sens. 1 Aquatic Chronic 4	H317 H413	GHS07 Wng	H317 H413			
616-201-00-7	12-hydroxyoctadecanoic acid, reaction products with 1,3-benzenedimethanamine and hexamethylenediamine	432-840-2	220926-97-6	Acute Tox. 4 * Aquatic Chronic 4	H332 H413	GHS07 Wng	H332 H413			
616-202-00-2	reaction mass of: 2,2'-[(3,3'-dichloro[1,1'-biphenyl]-4,4'-diyl)bis(azo)]bis[*N*-(2,4-dimethylphenyl)]-3-oxo-butanamide; 2-[[3,3'-dichloro-4'-[[1[[(2,4-dimethylphenyl)amino]carbonyl]-2-oxopropyl]azo][1,1'-biphenyl]-4-yl]azo]-*N*-(2-methylphenyl)-3-oxo-butanamide; 2-[[3,3'-dichloro-4'-[[1[[(2,4-dimethylphenyl)amino]carbonyl]-2-oxopropyl]azo][1,1'-biphenyl]-4-yl]azo]-*N*-(2-carboxylphenyl)-3-oxo-butanamide	434-330-5	—	Carc. 2 Skin Sens. 1 Aquatic Chronic 4	H351 H317 H413	GHS08 GHS07 Wng	H351 H317 H413			

▼M1

Indeksnr.	International kemisk identifikation	EF nr.	CAS nr.	Klassificering		Mærkning			Specifikke koncentrations-grænser, M-faktorer	Noter
				Fareklasse- og kategorikode(r)	Faresætnings-kode(r)	Piktogram-, signalords-kode(r)	Faresætnings-kode(r)	Suppl. faresætnings-kode(r)		
616-203-00-8	reaction mass of: *N*-[5-[bis-(2-methoxyethyl)amino]-2-(2-butyl-4,6-dicyano-1,3-dioxo-2,3-dihydro-1*H*-isoindol-5-yl-azo)phenyl]acetamide; *N*-[2-(2-butyl-4,6-dicyano-1,3-dioxo-2,3-dihydro-1*H*-isoindol-5-ylazo)5-diethylaminophenyl]acetamide	442-280-0	—	Aquatic Chronic 4	H413	—	H413			
616-204-00-3	*N,N*''-(methylenedi-4,1-phenylene)bis[*N*'-octylurea]	451-060-3	122886-55-9	Aquatic Chronic 4	H413	—	H413			

▼B

617-001-00-2	di-*tert*-butyl peroxide	203-733-6	110-05-4	Org. Perox. E Flam. Liq. 2	H242 H225	GHS02 Dgr	H242 H225			
617-002-00-8	α,α-dimethylbenzyl hydroperoxide; cumene hydroperoxide	201-254-7	80-15-9	Org. Perox. E Acute Tox. 3(*) Acute Tox. 4(*) Acute Tox. 4(*) STOT RE 2(*) Skin Corr. 1B Aquatic Chronic 2	H242 H331 H312 H302 H373(**) H314 H411	GHS02 GHS06 GHS08 GHS05 GHS09 Dgr	H242 H331 H312 H302 H373(**) H314 H411		Skin Corr. 1B; H314: C ≥ 10 % Skin Irrit. 2; H315: 3 % ≤ C < 10 % Eye Dam. 1; H318: 3 % ≤ C < 10 % Eye Irrit. 2; H319: 1 % ≤ C < 3 % STOT SE 3; H335: C < 10 %	

▼B

Indeksnr.	International kemisk identifikation	EF nr.	CAS nr.	Klassificering		Mærkning			Specifikke koncentrationsgrænser, M-faktorer	Noter
				Fareklasse- og kategorikode(r)	Faresætningskode(r)	Piktogram-, signalordskode(r)	Faresætningskode(r)	Suppl. faresætningskode(r)		
617-003-00-3	dilauroyl peroxide	203-326-3	105-74-8	Org. Perox. D	H242	GHS02 Dgr	H242			
617-004-00-9	1,2,3,4-tetrahydro-1-naphthyl hydroperoxide	212-230-0	771-29-9	Org. Perox. D Acute Tox. 4(*) Skin Corr. 1B Aquatic Acute 1 Aquatic Chronic 1	H242 H302 H314 H400 H410	GHS02 GHS05 GHS07 GHS09 Dgr	H242 H302 H314 H410		STOT SE 3; H335: C ≥ 5 %	
617-006-00-X	bis(α,α-dimethylbenzyl) peroxide	201-279-3	80-43-3	Org. Perox. F Eye Irrit. 2 Skin Irrit. 2 Aquatic Chronic 2	H242 H319 H315 H411	GHS02 GHS07 GHS09 Wng	H242 H319 H315 H411			
617-007-00-5	*tert*-butyl α,α-dimethylbenzyl peroxide	222-389-8	3457-61-2	Org. Perox. E Skin Irrit. 2 Aquatic Chronic 2	H242 H315 H411	GHS02 GHS07 GHS09 Wng	H242 H315 H411			
▼M1										
617-008-00-0	dibenzoyl peroxide; benzoyl peroxide	202-327-6	94-36-0	Org. Perox. B Eye Irrit. 2 Skin Sens. 1	H214 H319 H317	GHS01 GHS02 GHS07 Dgr	H214 H319 H317			
617-010-00-1	1-hydroperoxycyclohexyl 1-hydroxycyclohexyl peroxide; [1] 1,1'-dioxybiscyclohexan-1-ol; [2] cyclohexylidene hydroperoxide; [3] cyclohexanone, peroxide [4]	201-091-1 [1] 219-306-2 [2] 220-279-4 [3] 235-527-7 [4]	78-18-2 [1] 2407-94-5 [2] 2699-11-8 [3] 12262-58-7 [4]	Org. Perox. A Skin Corr. 1B Acute Tox. 4 *	H242 H314 H302	GHS01 GHS05 GHS07 Dgr	H242 H314 H302		STOT SE 3; H335: C ≥ 5 %	C

▼B

Indeksnr.	International kemisk identifikation	EF nr.	CAS nr.	Klassificering		Mærkning			Specifikke koncentrationsgrænser, M-faktorer	Noter
				Fareklasse- og kategorikode(r)	Faresætningskode(r)	Piktogram-, signalordskode(r)	Faresætningskode(r)	Suppl. faresætningskode(r)		
617-010-01-9	1-hydroperoxycyclohexyl 1-hydroxycyclohexyl peroxide; [1] 1,1'-dioxybiscyclohexan-1-ol; [2] cyclohexylidene hydroperoxide; [3] cyclohexanone, peroxide [4] [≤ 91 % solution]	201-091-1 [1] 219-306-2 [2] 220-279-4 [3] 235-527-7 [4]	78-18-2 [1] 2407-94-5 [2] 2699-11-8 [3] 12262-58-7 [4]	Org. Perox. C Acute Tox. 4(*) Skin Corr. 1B	H242 H302 H314	GHS02 GHS05 GHS07 Dgr	H242 H302 H314		STOT SE 3; H335: C ≥ 5 %	C T
617-012-00-2	8-*p*-menthyl hydroperoxide; *p*-menthane hydroperoxide	201-281-4	80-47-7	Org. Perox. D Skin Corr. 1B Acute Tox. 4(*)	H242 H314 H332	GHS02 GHS05 GHS07 Dgr	H242 H314 H332		STOT SE 3; H335: C ≥ 5 %	
617-013-00-8	*O*,*O*—*tert*-butyl *O*-docosyl monoperoxyoxalate	404-300-6	116753-76-5	Org. Perox. C ((***))(*) Aquatic Acute 1 Aquatic Chronic 1	H242 H400 H410	GHS02 GHS09 Dgr	H242 H410			
617-014-00-3	6-(nonylamino)-6-oxo-peroxyhexanoic acid	406-680-9	104788-63-8	Org. Perox. C ((***))(*) Eye Dam. 1 Skin Sens. 1 Aquatic Acute 1	H242 H318 H317 H400	GHS02 GHS05 GHS07 GHS09 Dgr	H242 H318 H317 H400			
617-015-00-9	bis(4-methylbenzoyl)peroxide	407-950-9	895-85-2	Org. Perox. B ((***))(*) Aquatic Acute 1 Aquatic Chronic 1	H241 H400 H410	GHS01 GHS02 GHS09 Dgr	H241 H410			
617-016-00-4	3-hydroxy-1,1-dimethylbutyl 2-ethyl-2-methylheptaneperoxoate	413-910-1	—	Org. Perox. C ((***))(*) Flam. Liq. 3 Skin Irrit. 2 Aquatic Acute 1 Aquatic Chronic 1	H242 H226 H315 H400 H410	GHS02 GHS07 GHS09 Dgr	H242 H226 H315 H410			

▼M1

Indeksnr.	International kemisk identifikation	EF nr.	CAS nr.	Klassificering		Mærkning			Specifikke koncentrations-grænser, M-faktorer	Noter
				Fareklasse- og kategorikode(r)	Faresætnings-kode(r)	Piktogram-, signalords-kode(r)	Faresætnings-kode(r)	Suppl. faresætnings-kode(r)		
617-017-00-X	reaction mass of: 2,2'-bis(*tert*-pentylperoxy)-*p*-diisopropylbenzene; 2,2'-bis(*tert*-pentylperoxy)-*m*-diisopropylbenzene	412-140-3	32144-25-5	Org. Perox. D Aquatic Chronic 4	H242 H413	GHS02 Dgr	H242 H413			T
▼B 617-018-00-5	reaction mass of: 1-methyl-1-(3-(1-methylethyl)phenyl)ethyl-1-methyl-1-phenylethylperoxide, 63 % by weight; 1-methyl-1-(4-(1-methylethyl)phenyl)ethyl-1-methyl-1-phenylethylperoxide, 31 % by weight	410-840-3	71566-50-2	Org. Perox. C ((***))(*) Aquatic Chronic 2	H242 H411	GHS02 GHS09 Dgr	H242 H411			T
617-019-00-0	6-(phthalimido)peroxyhexanoic acid	410-850-8	128275-31-0	Org. Perox. D Eye Dam. 1 Aquatic Acute 1	H242 H318 H400	GHS02 GHS05 GHS09 DgDgr	H242 H318 H400			T
617-020-00-6	1,3-di(prop-2,2-diyl)benzene bis(neodecanoylperoxide)	420-060-5	117663-11-3	Flam. Liq. 3 Org. Perox. D (****) Aquatic Chronic 2	H226 H242 H411	GHS02 GHS09 Dgr	H226 H242 H411			
▼M1 617-021-00-1	methylethylketone peroxide trimer	429-320-2	—	Org. Perox. B**** Asp. Tox. 1 Skin Irrit. 2 Skin Sens. 1	H241 H304 H315 H317	GHS01 GHS02 GHS08 GHS07 Dgr	H241 H304 H315 H317			

▼M1

Indeksnr.	International kemisk identifikation	EF nr.	CAS nr.	Klassificering		Mærkning			Specifikke koncentrations-grænser, M-faktorer	Noter
				Fareklasse- og kategorikode(r)	Faresætnings-kode(r)	Piktogram-, signalords-kode(r)	Faresætnings-kode(r)	Suppl. faresætnings-kode(r)		
617-022-00-7	reaction mass of: 1,2-dimethylpropylidene dihydroperoxide; dimethyl 1,2-benzenedicarboxylate	442-480-8	—	Org. Perox. C Acute Tox. 4 * Skin Corr. 1B Skin Sens. 1 Aquatic Chronic 2	H242 H302 H314 H317 H411	GHS02 GHS05 GHS07 GHS09 Dgr	H242 H302 H314 H317 H411			

▼B

647-001-00-8	glucosidase, β-	232-589-7	9001-22-3	Resp. Sens. 1	H334	GHS08 Dgr	H334			
647-002-00-3	cellulase	232-734-4	9012-54-8	Resp. Sens. 1	H334	GHS08 Dgr	H334			
647-003-00-9	cellobiohydrolase, exo-	253-465-9	37329-65-0	Resp. Sens. 1	H334	GHS08 Dgr	H334			
647-004-00-4	cellulases with the exception of those specified elsewhere in this Annex	—	—	Resp. Sens. 1	H334	GHS08 Dgr	H334			A
647-005-00-X	bromelain, juice	232-572-4	9001-00-7	Eye Irrit. 2 STOT SE 3 Skin Irrit. 2 Resp. Sens. 1	H319 H335 H315 H334	GHS08 GHS07 Dgr	H319 H335 H315 H334			
647-006-00-5	ficin	232-599-1	9001-33-6	Eye Irrit. 2 STOT SE 3 Skin Irrit. 2 Resp. Sens. 1	H319 H335 H315 H334	GHS08 GHS07 Dgr	H319 H335 H315 H334			
647-007-00-0	papain	232-627-2	9001-73-4	Eye Irrit. 2 STOT SE 3 Skin Irrit. 2 Resp. Sens. 1	H319 H335 H315 H334	GHS08 GHS07 Dgr	H319 H335 H315 H334			

▼B

Indeksnr.	International kemisk identifikation	EF nr.	CAS nr.	Klassificering		Mærkning			Specifikke koncentrations-grænser, M-faktorer	Noter
				Fareklasse- og kategorikode(r)	Faresætnings-kode(r)	Piktogram-, signalords-kode(r)	Faresætnings-kode(r)	Suppl. faresætnings-kode(r)		
647-008-00-6	pepsin A	232-629-3	9001-75-6	Eye Irrit. 2 STOT SE 3 Skin Irrit. 2 Resp. Sens. 1	H319 H335 H315 H334	GHS08 GHS07 Dgr	H319 H335 H315 H334			
647-009-00-1	rennin	232-645-0	9001-98-3	Eye Irrit. 2 STOT SE 3 Skin Irrit. 2 Resp. Sens. 1	H319 H335 H315 H334	GHS08 GHS07 Dgr	H319 H335 H315 H334			
647-010-00-7	trypsin	232-650-8	9002-07-7	Eye Irrit. 2 STOT SE 3 Skin Irrit. 2 Resp. Sens. 1	H319 H335 H315 H334	GHS08 GHS07 Dgr	H319 H335 H315 H334			
647-011-00-2	chymotrypsin	232-671-2	9004-07-3	Eye Irrit. 2 STOT SE 3 Skin Irrit. 2 Resp. Sens. 1	H319 H335 H315 H334	GHS08 GHS07 Dgr	H319 H335 H315 H334			
647-012-00-8	subtilisin	232-752-2	9014-01-1	STOT SE 3 Skin Irrit. 2 Eye Dam. 1 Resp. Sens. 1	H335 H315 H318 H334	GHS08 GHS05 GHS07 Dgr	H335 H315 H318 H334			
647-013-00-3	proteinase, microbial neutral	232-966-6	9068-59-1	Eye Irrit. 2 STOT SE 3 Skin Irrit. 2 Resp. Sens. 1	H319 H335 H315 H334	GHS08 GHS07 Dgr	H319 H335 H315 H334			
647-014-00-9	proteases with the exception of those specified elsewhere in this Annex	—	—	Eye Irrit. 2 STOT SE 3 Skin Irrit. 2 Resp. Sens. 1	H319 H335 H315 H334	GHS08 GHS07 Dgr	H319 H335 H315 H334			

▼B

Indeksnr.	International kemisk identifikation	EF nr.	CAS nr.	Klassificering		Mærkning			Specifikke koncentrations-grænser, M-faktorer	Noter
				Fareklasse- og kategorikode(r)	Faresætnings-kode(r)	Piktogram-, signalords-kode(r)	Faresætnings-kode(r)	Suppl. faresætnings-kode(r)		
647-015-00-4	amylase, α-	232-565-6	9000-90-2	Resp. Sens. 1	H334	GHS08 Dgr	H334			
647-016-00-X	amylases with the exception of those specified elsewhere in this Annex	—	—	Resp. Sens. 1	H334	GHS08 Dgr	H334			
▼M1 647-017-00-5	laccase	420-150-4	80498-15-3	Resp. Sens. 1	H334	GHS08 Dgr	H334			
▼B 648-001-00-0	Distillates (coal tar), benzole fraction; Light Oil; [A complex combination of hydrocarbons obtained by the distillation of coal tar. It consists of hydrocarbons having carbon numbers primarily in the range of C_4 to C_{10} and distilling in the approximate range of 80 °C to 160 °C (175°F to 320°F).]	283-482-7	84650-02-2	Carc. 1B	H350	GHS08 Dgr	H350			H
▼M1 648-002-00-6	Tar oils, brown-coal; Light Oil; [The distillate from lignite tar boiling in the range of approximately 80 °C to 250 °C (176 °F to 482 °F). Composed primarily of aliphatic and aromatic hydrocarbons and monobasic phenols.]	302-674-4	94114-40-6	Carc. 1B Muta. 1B	H350 H340	GHS08 Dgr	H350 H340			H J

▼M1

Indeksnr.	International kemisk identifikation	EF nr.	CAS nr.	Klassificering		Mærkning			Specifikke koncentrations-grænser, M-faktorer	Noter
				Fareklasse- og kategorikode(r)	Faresætnings-kode(r)	Piktogram-, signalords-kode(r)	Faresætnings-kode(r)	Suppl. faresætnings-kode(r)		
648-003-00-1	Benzol forerunnings (coal); Light Oil Redistillate, low boiling; [The distillate from coke oven light oil having an approximate distillation range below 100 °C (212 °F). Composed primarily of C_4 to C_6 aliphatic hydrocarbons.]	266-023-5	65996-88-5	Carc. 1B Muta. 1B	H350 H340	GHS08 Dgr	H350 H340			H J
648-004-00-7	Distillates (coal tar), benzole fraction, BTX-rich; Light Oil Redistillate, low boiling; [A residue from the distillation of crude benzole to remove benzole fronts. Composed primarily of benzene, toluene and xylenes boiling in the range of approximately 75 °C to 200 °C (167 °F to 392 °F).]	309-984-9	101896-26-8	Carc. 1B Muta. 1B	H350 H340	GHS08 Dgr	H350 H340			H J
648-005-00-2	Aromatic hydrocarbons, C_{6-10}, C_8-rich; Light Oil Redistillate, low boiling	292-697-5	90989-41-6	Carc. 1B Muta. 1B	H350 H340	GHS08 Dgr	H350 H340			H J
648-006-00-8	Solvent naphtha (coal), light; Light Oil Redistillate, low boiling	287-498-5	85536-17-0	Carc. 1B Muta. 1B	H350 H340	GHS08 Dgr	H350 H340			H J
648-007-00-3	Solvent naphtha (coal), xylene-styrene cut; Light Oil Redistillate, intermediate boiling	287-502-5	85536-20-5	Carc. 1B Muta. 1B	H350 H340	GHS08 Dgr	H350 H340			H J
648-008-00-9	Solvent naphtha (coal), coumarone-styrene contg.; Light Oil Redistillate, intermediate boiling	287-500-4	85536-19-2	Carc. 1B Muta. 1B	H350 H340	GHS08 Dgr	H350 H340			H J

▼M1

Indeksnr.	International kemisk identifikation	EF nr.	CAS nr.	Klassificering		Mærkning			Specifikke koncentrations-grænser, M-faktorer	Noter
				Fareklasse- og kategorikode(r)	Faresætnings-kode(r)	Piktogram-, signalords-kode(r)	Faresætnings-kode(r)	Suppl. faresætnings-kode(r)		
648-009-00-4	Naphtha (coal), distn. residues; Light Oil Redistillate, high boiling; [The residue remaining from the distillation of recovered naphtha. Composed primarily of naphthalene and condensation products of indene and styrene.]	292-636-2	90641-12-6	Carc. 1B Muta. 1B	H350 H340	GHS08 Dgr	H350 H340			H J
648-010-00-X	Aromatic hydrocarbons, C_8; Light Oil Redistillate, high boiling	292-694-9	90989-38-1	Carc. 1B Muta. 1B	H350 H340	GHS08 Dgr	H350 H340			H J
648-012-00-0	Aromatic hydrocarbons, C_{8-9}, hydrocarbon resin polymn. by-product; Light Oil Redistillate, high boiling; [A complex combination of hydrocarbons obtained from the evaporation of solvent under vacuum from polymerized hydrocarbon resin. It consists predominantly of aromatic hydrocarbons having carbon numbers predominantly in the range of C_8 through C_9 and boiling in the range of approximately 120 °C to 215 °C (248 °F to 419 °F).]	295-281-1	91995-20-9	Carc. 1B Muta. 1B	H350 H340	GHS08 Dgr	H350 H340			H J
648-013-00-6	Aromatic hydrocarbons, C_{9-12}, benzene distn.; Light Oil Redistillate, high boiling	295-551-9	92062-36-7	Carc. 1B Muta. 1B	H350 H340	GHS08 Dgr	H350 H340			H J

▼M1

Indeksnr.	International kemisk identifikation	EF nr.	CAS nr.	Klassificering		Mærkning			Specifikke koncentrations-grænser, M-faktorer	Noter
				Fareklasse- og kategorikode(r)	Faresætnings-kode(r)	Piktogram-, signalords-kode(r)	Faresætnings-kode(r)	Suppl. faresætnings-kode(r)		
648-014-00-1	Extract residues (coal), benzole fraction alk., acid ext.; Light Oil Extract Residues, low boiling; [The redistillate from the distillate, freed of tar acids and tar bases, from bituminous coal high temperature tar boiling in the approximate range of 90 °C to 160 °C (194 °F to 320 °F). It consists predominantly of benzene, toluene and xylenes.]	295-323-9	91995-61-8	Carc. 1B Muta. 1B	H350 H340	GHS08 Dgr	H350 H340			H J
648-015-00-7	Extract residues (coal tar), benzole fraction alk., acid ext.; Light Oil Extract Residues, low boiling; [A complex combination of hydrocarbons obtained by the redistillation of the distillate of high temperature coal tar (tar acid and tar base free). It consists predominantly of unsubstituted and substituted mononuclear aromatic hydrocarbons boiling in the range of 85 °C to 195 °C (185 °F to 383 °F).]	309-868-8	101316-63-6	Carc. 1B Muta. 1B	H350 H340	GHS08 Dgr	H350 H340			H J
648-016-00-2	Extract residues (coal), benzole fraction acid; Light Oil Extract Residues, low boiling; [An acid sludge by-product of the sulfuric acid refining of crude high temperature coal. Composed primarily of sulfuric acid and organic compounds.]	298-725-2	93821-38-6	Carc. 1B Muta. 1B	H350 H340	GHS08 Dgr	H350 H340			H J

▼M1

Indeksnr.	International kemisk identifikation	EF nr.	CAS nr.	Klassificering		Mærkning			Specifikke koncentrations-grænser, M-faktorer	Noter
				Fareklasse- og kategorikode(r)	Faresætnings-kode(r)	Piktogram-, signalords-kode(r)	Faresætnings-kode(r)	Suppl. faresætnings-kode(r)		
648-017-00-8	Extract residues (coal), light oil alk., distn. overheads; Light Oil Extract Residues, low boiling; [The first fraction from the distillation of aromatic hydrocarbons, coumarone, naphthalene and indene rich prefractionator bottoms or washed carbolic oil boiling substantially below 145 °C (293 °F). Composed primarily of C_7 and C_8 aliphatic and aromatic hydrocarbons.]	292-625-2	90641-02-4	Carc. 1B Muta. 1B	H350 H340	GHS08 Dgr	H350 H340			H J
648-018-00-3	Extract residues (coal), light oil alk., acid ext., indene fraction; Light Oil Extract Residues, intermediate boiling	309-867-2	101316-62-5	Carc. 1B Muta. 1B	H350 H340	GHS08 Dgr	H350 H340			H J
648-019-00-9	Extract residues (coal), light oil alk., indene naphtha fraction; Light Oil Extract Residues, high boiling; [The distillate from aromatic hydrocarbons, coumarone, naphthalene and indene rich prefractionator bottoms or washed carbolic oils, having an approximate boiling range of 155 °C to 180 °C (311 °F to 356 °F). Composed primarily of indene, indan and trimethylbenzenes.]	292-626-8	90641-03-5	Carc. 1B Muta. 1B	H350 H340	GHS08 Dgr	H350 H340			H J

▼M1

Indeksnr.	International kemisk identifikation	EF nr.	CAS nr.	Klassificering		Mærkning			Specifikke koncentrations-grænser, M-faktorer	Noter
				Fareklasse- og kategorikode(r)	Faresætnings-kode(r)	Piktogram-, signalords-kode(r)	Faresætnings-kode(r)	Suppl. faresætnings-kode(r)		
648-020-00-4	Solvent naphtha (coal); Light Oil Extract Residues, high boiling; [The distillate from either high temperature coal tar, coke oven light oil, or coal tar oil alkaline extract residue having an approximate distillation range of 130 °C to 210 °C (266 °F to 410 °F). Composed primarily of indene and other polycyclic ring systems containing a single aromatic ring. May contain phenolic compounds and aromatic nitrogen bases.]	266-013-0	65996-79-4	Carc. 1B Muta. 1B	H350 H340	GHS08 Dgr	H350 H340			H J
648-021-00-X	Distillates (coal tar), light oils, neutral fraction; Light Oil Extract Residues, high boiling; [A distillate from the fractional distillation of high temperature coal tar. Composed primarily of alkyl-substituted one ring aromatic hydrocarbons boiling in the range of approximately 135 °C to 210 °C (275 °F to 410 °F). May also include unsaturated hydrocarbons such as indene and coumarone.]	309-971-8	101794-90-5	Carc. 1B Muta. 1B	H350 H340	GHS08 Dgr	H350 H340			H J
648-022-00-5	Distillates (coal tar), light oils, acid exts.; Light Oil Extract Residues, high boiling; [This oil is a complex reaction mass of aromatic hydrocarbons, primarily indene, naphthalene, coumarone, phenol, and *o*-, *m*- and *p*-cresol	292-609-5	90640-87-2	Carc. 1B Muta. 1B	H350 H340	GHS08 Dgr	H350 H340			H J

▼M1

Indeksnr.	International kemisk identifikation	EF nr.	CAS nr.	Klassificering		Mærkning			Specifikke koncentrations-grænser, M-faktorer	Noter
				Fareklasse- og kategorikode(r)	Faresætnings-kode(r)	Piktogram-, signalords-kode(r)	Faresætnings-kode(r)	Suppl. faresætnings-kode(r)		
	and boiling in the range of 140 °C to 215 °C (284 °F to 419 °F).]									
648-023-00-0	Distillates (coal tar), light oils; Carbolic Oil; [A complex combination of hydrocarbons obtained by distillation of coal tar. It consists of aromatic and other hydrocarbons, phenolic compounds and aromatic nitrogen compounds and distills at the approximate range of 150 °C to 210 °C (302 °F to 410 °F).]	283-483-2	84650-03-3	Carc. 1B Muta. 1B	H350 H340	GHS08 Dgr	H350 H340			H J
648-024-00-6	Tar oils, coal; Carbolic Oil; [The distillate from high temperature coal tar having an approximate distillation range of 130 °C to 250 °C (266 °F to 410 °F). Composed primarily of naphthalene, alkylnaphthalenes, phenolic compounds, and aromatic nitrogen bases.]	266-016-7	65996-82-9	Carc. 1B Muta. 1B	H350 H340	GHS08 Dgr	H350 H340			H J
648-026-00-7	Extract residues (coal), light oil alk., acid ext.; Carbolic Oil Extract Residue; [The oil resulting from the acid washing of alkali-washed carbolic oil to remove the minor amounts of basic compounds (tar bases). Composed primarily of indene, indan and alkylbenzenes.]	292-624-7	90641-01-3	Carc. 1B Muta. 1B	H350 H340	GHS08 Dgr	H350 H340			H J

▼M1

Indeksnr.	International kemisk identifikation	EF nr.	CAS nr.	Klassificering		Mærkning			Specifikke koncentrations-grænser, M-faktorer	Noter
				Fareklasse- og kategorikode(r)	Faresætnings-kode(r)	Piktogram-, signalords-kode(r)	Faresætnings-kode(r)	Suppl. faresætnings-kode(r)		
648-027-00-2	Extract residues (coal), tar oil alk.; Carbolic Oil Extract Residue; [The residue obtained from coal tar oil by an alkaline wash such as aqueous sodium hydroxide after the removal of crude coal tar acids. Composed primarily of naphthalenes and aromatic nitrogen bases.]	266-021-4	65996-87-4	Carc. 1B Muta. 1B	H350 H340	GHS08 Dgr	H350 H340			H J
648-028-00-8	Extract oils (coal), light oil; Acid Extract; [The aqueous extract produced by an acidic wash of alkali-washed carbolic oil. Composed primarily of acid salts of various aromatic nitrogen bases including pyridine, quinoline and their alkyl derivatives.]	292-622-6	90640-99-6	Carc. 1B Muta. 1B	H350 H340	GHS08 Dgr	H350 H340			H J
648-029-00-3	Pyridine, alkyl derivs.; Crude Tar Bases; [The complex combination of polyalkylated pyridines derived from coal tar distillation or as high-boiling distillates approximately above 150 °C (302 °F) from the reaction of ammonia with acetaldehyde, formaldehyde or paraformaldehyde.]	269-929-9	68391-11-7	Carc. 1B Muta. 1B	H350 H340	GHS08 Dgr	H350 H340			H J

▼M1

Indeksnr.	International kemisk identifikation	EF nr.	CAS nr.	Klassificering		Mærkning			Specifikke koncentrations-grænser, M-faktorer	Noter
				Fareklasse- og kategorikode(r)	Faresætnings-kode(r)	Piktogram-, signalords-kode(r)	Faresætnings-kode(r)	Suppl. faresætnings-kode(r)		
648-030-00-9	Tar bases, coal, picoline fraction; Distillate Bases; [Pyridine bases boiling in the range of approximately 125 °C to 160 °C (257 °F 320 °F) obtained by distillation of neutralized acid extract of the base-containing tar fraction obtained by the distillation of bituminous coal tars. Composed chiefly of lutidines and picolines.]	295-548-2	92062-33-4	Carc. 1B Muta. 1B	H350 H340	GHS08 Dgr	H350 H340			H J
648-031-00-4	Tar bases, coal, lutidine fraction; Distillate Bases	293-766-2	91082-52-9	Carc. 1B Muta. 1B	H350 H340	GHS08 Dgr	H350 H340			H J
648-032-00-X	Extract oils (coal), tar base, collidine fraction; Distillate Bases; [The extract produced by the acidic extraction of bases from crude coal tar aromatic oils, neutralization, and distillation of the bases. Composed primarily of collidines, aniline, toluidines, lutidines, xylidines.]	273-077-3	68937-63-3	Carc. 1B Muta. 1B	H350 H340	GHS08 Dgr	H350 H340			H J
648-033-00-5	Tar bases, coal, collidine fraction; Distillate Bases; [The distillation fraction boiling in the range of approximately 181 °C to 186 °C (356 °F to 367 °F) from the crude bases obtained from the neutralized, acid-extracted base-containing tar fractions obtained by the distillation of bituminous coal tar. It contains chiefly aniline and collidines.]	295-543-5	92062-28-7	Carc. 1B Muta. 1B	H350 H340	GHS08 Dgr	H350 H340			H J

▼M1

Indeksnr.	International kemisk identifikation	EF nr.	CAS nr.	Klassificering		Mærkning			Specifikke koncentrations-grænser, M-faktorer	Noter
				Fareklasse- og kategorikode(r)	Faresætnings-kode(r)	Piktogram-, signalords-kode(r)	Faresætnings-kode(r)	Suppl. faresætnings-kode(r)		
648-034-00-0	Tar bases, coal, aniline fraction; Distillate Bases; [The distillation fraction boiling in the range of approximately 180 °C to 200 °C (356 °F to 392 °F) from the crude bases obtained by dephenolating and debasing the carbolated oil from the distillation of coal tar. It contains chiefly aniline, collidines, lutidines and toluidines.]	295-541-4	92062-27-6	Carc. 1B Muta. 1B	H350 H340	GHS08 Dgr	H350 H340			H J
648-035-00-6	Tar bases, coal, toluidine fraction; Distillate Bases	293-767-8	91082-53-0	Carc. 1B Muta. 1B	H350 H340	GHS08 Dgr	H350 H340			H J
648-036-00-1	Distillates (petroleum), alkene-alkyne manuf. pyrolysis oil, mixed with high-temp. coal tar, indene fraction; Redistillates; [A complex combination of hydrocarbons obtained as a redistillate from the fractional distillation of bituminous coal high temperature tar and residual oils that are obtained by the pyrolytic production of alkenes and alkynes from petroleum products or natural gas. It consists predominantly of indene and boils in a range of approximately 160 °C to 190 °C (320 °F to 374 °F).]	295-292-1	91995-31-2	Carc. 1B Muta. 1B	H350 H340	GHS08 Dgr	H350 H340			H J

▼M1

Indeksnr.	International kemisk identifikation	EF nr.	CAS nr.	Klassificering		Mærkning			Specifikke koncentrations-grænser, M-faktorer	Noter
				Fareklasse- og kategorikode(r)	Faresætnings-kode(r)	Piktogram-, signalords-kode(r)	Faresætnings-kode(r)	Suppl. faresætnings-kode(r)		
648-037-00-7	Distillates (coal), coal tar-residual pyrolysis oils, naphthalene oils; Redistillates; [The redistillate obtained from the fractional distillation of bituminous coal high temperature tar and pyrolysis residual oils and boiling in the range of approximately 190 °C to 270 °C (374 °F to 518 °F). Composed primarily of substituted dinuclear aromatics.]	295-295-8	91995-35-6	Carc. 1B Muta. 1B	H350 H340	GHS08 Dgr	H350 H340			H J
648-038-00-2	Extract oils (coal), coal tar-residual pyrolysis oils, naphthalene oil, redistillate; Redistillates; [The redistillate from the fractional distillation of dephenolated and debased methylnaphthalene oil obtained from bituminous coal high temperature tar and pyrolysis residual oils boiling in the approximate range of 220 °C to 230 °C (428 °F to 446 °F). It consists predominantly of unsubstituted and substituted dinuclear aromatic hydrocarbons.]	295-329-1	91995-66-3	Carc. 1B Muta. 1B	H350 H340	GHS08 Dgr	H350 H340			H J
648-039-00-8	Extract oils (coal), coal tar-residual pyrolysis oils, naphthalene oils; Redistillates;	310-170-0	122070-79-5	Carc. 1B Muta. 1B	H350 H340	GHS08 Dgr	H350 H340			H J

▼M1

Indeksnr.	International kemisk identifikation	EF nr.	CAS nr.	Klassificering		Mærkning			Specifikke koncentrations-grænser, M-faktorer	Noter
				Fareklasse- og kategorikode(r)	Faresætnings-kode(r)	Piktogram-, signalords-kode(r)	Faresætnings-kode(r)	Suppl. faresætnings-kode(r)		
	[A neutral oil obtained by debasing and dephenolating the oil obtained from the distillation of high temperature tar and pyrolysis residual oils which has a boiliing range of 225 °C to 255 °C (437 °F to 491 °F). Composed primarily of substituted dinuclear aromatic hydrocarbons.]									
648-040-00-3	Extract oils (coal), coal tar residual pyrolysis oils, naphthalene oil, distn. residues; Redistillates; [Residue from the distillation of dephenolated and debased methylnaphthalene oil (from bituminous coal tar and pyrolysis residual oils) with a boiling range of 240 °C to 260 °C (464 °F to 500 °F). Composed primarily of substituted dinuclear aromatic and heterocyclic hydrocarbons.]	310-171-6	122070-80-8	Carc. 1B Muta. 1B	H350 H340	GHS08 Dgr	H350 H340			H J

▼B

648-041-00-9	Absorption oils, bicyclo arom. and heterocyclic hydrocarbon fraction; Wash Oil Redistillate; [A complex combination of hydrocarbons obtained as a redistillate from the distillation of wash oil. It consists predominantly of 2-ringed aromatic and heterocyclic hydrocarbons boiling in the range of approximately 260 ºC to 290 ºC (500ºF to 554ºF).]	309-851-5	101316-45-4	Carc. 1B	H350	GHS08 Dgr	H350			H M

▼B

Indeksnr.	International kemisk identifikation	EF nr.	CAS nr.	Klassificering		Mærkning			Specifikke koncentrations-grænser, M-faktorer	Noter
				Fareklasse- og kategorikode(r)	Faresætnings-kode(r)	Piktogram-, signalords-kode(r)	Faresætnings-kode(r)	Suppl. faresætnings-kode(r)		
648-042-00-4	Distillates (coal tar), upper, fluorene-rich; Wash Oil Redistillate; [A complex combination of hydrocarbons obtained by the crystallization of tar oil. It consists af aromatic and polycyclic hydrocarbons primarily fluorene and some acenaphthene.]	284-900-0	84989-11-7	Carc. 1B	H350	GHS08 Dgr	H350			H M
▼M1 648-043-00-X	Creosote oil, acenaphthene fraction, acenaphthene-free; Wash Oil Redistillate; [The oil remaining after removal by a crystallization process of acenaphthene from acenaphthene oil from coal tar. Composed primarily of naphthalene and alkylnaphthalenes.]	292-606-9	90640-85-0	Carc. 1B	H350	GHS08 Dgr	H350			H M
▼B 648-044-00-5	Distillates (coal tar), heavy oils; Heavy Anthracene Oil; [Distillate from the fractional distillation of coal tar of bituminous coal, with boiling range of 240 °C to 400 °C (464°F to 752°F). Composed primarily of tri- and polynuclear hydrocarbons and heterocyclic compounds.]	292-607-4	90640-86-1	Carc. 1B	H350	GHS08 Dgr	H350			H

▼B

Indeksnr.	International kemisk identifikation	EF nr.	CAS nr.	Klassificering		Mærkning			Specifikke koncentrations-grænser, M-faktorer	Noter
				Fareklasse- og kategorikode(r)	Faresætnings-kode(r)	Piktogram-, signalords-kode(r)	Faresætnings-kode(r)	Suppl. faresætnings-kode(r)		
648-045-00-0	Distillates (coal tar), upper; Heavy Anthracene Oil; [The distillate from coal tar having an approximate distillation range of 220 °C to 450 °C (428°F to 842°F). Composed primarily of three to four membered condensed ring aromatic hydrocarbons and other hydrocarbons.]	266-026-1	65996-91-0	Carc. 1B	H350	GHS08 Dgr	H350			H M
648-046-00-6	Anthracene oil, acid ext.; Anthracene Oil Extract Residue; [A complex combination of hydrocarbons from the base-freed fraction obtained from the distillation of coal tar and boiling in the range of approximately 325 °C to 365 °C (617°F to 689°F). It contains predominantly anthracene and phenanthrene and their alkyl derivatives.]	295-274-3	91995-14-1	Carc. 1B	H350	GHS08 Dgr	H350			H M
648-047-00-1	Distillates (coal tar); Heavy Anthracene Oil; [The distillate from coal tar having an approximate distillation range of 100 °C to 450 °C (212°F to 842°F). Composed primarily of two to four membered condensed ring aromatic hydrocarbons, phenolic compounds, and aromatic nitrogen bases.]	266-027-7	65996-92-1	Carc. 1B	H350	GHS08 Dgr	H350			H M

▼B

Indeksnr.	International kemisk identifikation	EF nr.	CAS nr.	Klassificering		Mærkning			Specifikke koncentrations-grænser, M-faktorer	Noter
				Fareklasse- og kategorikode(r)	Faresætnings-kode(r)	Piktogram-, signalords-kode(r)	Faresætnings-kode(r)	Suppl. faresætnings-kode(r)		
648-048-00-7	Distillates (coal tar), pitch, heavy oils; Heavy Anthracene Oil; [The distillate from the distillation of the pitch obtained from bituminous high temperature tar. Composed primarily of tri- and polynuclear aromatic hydrocarbons and boiling in the range of approximately 300 °C to 470 °C (572°F to 878°F). The product may also contain heteroatoms.]	295-312-9	91995-51-6	Carc. 1B	H350	GHS08 Dgr	H350			H M
648-049-00-2	Distillates (coal tar), pitch; Heavy Anthracene Oil; [The oil obtained from condensation of the vapors from the heat treatment of pitch. Composed primarily of two- to four-ring aromatic compounds boiling in the range of 200 °C to greater than 400 °C (392°F to greater than 752°F).]	309-855-7	101316-49-8	Carc. 1B	H350	GHS08 Dgr	H350			H M
648-050-00-8	Distillates (coal tar), heavy oils, pyrene fraction; Heavy Anthracene Oil Redistillate; [The redistillate obtained from the fractional distillation of pitch distillate boiling in the range of approximately 350 °C to 400 °C (662°F to 752°F). Consists predominantly of tri- and polynuclear aromatics and heterocyclic hydrocarbons.]	295-304-5	91995-42-5	Carc. 1B	H350	GHS08 Dgr	H350			H M

▼B

Indeksnr.	International kemisk identifikation	EF nr.	CAS nr.	Klassificering		Mærkning			Specifikke koncentrations-grænser, M-faktorer	Noter
				Fareklasse- og kategorikode(r)	Faresætnings-kode(r)	Piktogram-, signalords-kode(r)	Faresætnings-kode(r)	Suppl. faresætnings-kode(r)		
648-051-00-3	Distillates (coal tar), pitch, pyrene fraction; Heavy Anthracene Oil Redistillate; [The redistillate obtained from the fractional distillation of pitch distillate and boiling in the range of approximately 380 °C to 410 °C (7160 to 770°F). Composed primarily of tri- and polynuclear aromatic hydrocarbons and heterocyclic compounds.]	295-313-4	91995-52-7	Carc. 1B	H350	GHS08 Dgr	H350			H M
648-052-00-9	Paraffin waxes (coal), brown-coal high-temp. tar, carbon-treated; Coal Tar Extract; [A complet combination of hydrocarbons obtained by the treatment of lignite carbonization tar with activated carbon for removal of trace constituents and impurities. It consists predominantly of saturated straight and branched chain hydrocarbons having carbon numbers predominantly greater than C_{12}.]	308-296-6	97926-76-6	Carc. 1B	H350	GHS08 Dgr	H350			H M
648-053-00-4	Paraffin waxes (coal), brown-coal high-temp tar, clay-treated; Coal Tar Extract; [A complex combination of hydrocarbons obtained by the treatment of lignite carbonization tar with bentonite for removal of trace constituents and impurities. It consists predominantly of saturated straight and branched chain hydrocarbons having carbon numbers predominantly greater than C_{12}.]	308-297-1	97926-77-7	Carc. 1B	H350	GHS08 Dgr	H350			H M

▼B

Indeksnr.	International kemisk identifikation	EF nr.	CAS nr.	Klassificering		Mærkning			Specifikke koncentrations-grænser, M-faktorer	Noter
				Fareklasse- og kategorikode(r)	Faresætnings-kode(r)	Piktogram-, signalords-kode(r)	Faresætnings-kode(r)	Suppl. faresætnings-kode(r)		
648-054-00-X	Pitch; Pitch	263-072-4	61789-60-4	Carc. 1B	H350	GHS08 Dgr	H350			H M
648-055-00-5	Pitch, coal tar, high-temp.; Pitch; [The residue from the distillation of high temperature coal tar. A black solid with an approximate softening point from 30 °C to 180 °C (86°F to 356°F). Composed primarily of a complex mixture of three or more membered condensed ring aromatic hydrocarbons.]	266-028-2	65996-93-2	Carc. 1B	H350	GHS08 Dgr	H350			H
648-056-00-0	Pitch, coal tar, high-temp., heat-treated; Pitch; [The heat treated residue from the distillation of high temperature coal tar. A black solid with an approximate softening point from 80 °C to 180 °C (176°F to 356°F). Composed primarily of a complex mixture of three or more membered condensed ring aromatic hydrocarbons.]	310-162-7	121575-60-8	Carc. 1B	H350	GHS08 Dgr	H350			H M
648-057-00-6	Pitch, coal tar, high-temp., secondary; Pitch Redistillate; [The residue obtained during the distillation of high boiling fractions from bituminous coal high temperature tar and/or pitch coke oil, with a softening point of 140 °C to 170 °C (284°F to 392°F) according to	302-650-3	94114-13-3	Carc. 1B	H350	GHS08 Dgr	H350			H M

▼B

Indeksnr.	International kemisk identifikation	EF nr.	CAS nr.	Klassificering		Mærkning			Specifikke koncentrations-grænser, M-faktorer	Noter
				Fareklasse- og kategorikode(r)	Faresætnings-kode(r)	Piktogram-, signalords-kode(r)	Faresætnings-kode(r)	Suppl. faresætnings-kode(r)		
	DIN 52025. Composed primarily of tri- and polynuclear aromatic compounds which also contain heteroatoms.]									
648-058-00-1	Residues (coal tar), pitch distn.; Pitch Redistillate; [Residue from the fractional distillation of pitch distillate boiling in the range of approximately 400 °C to 470 °C (752°F to 846°F). Composed primarily of polynuclear aromatic hydrocarbons, and heterocyclic compounds.]	295-507-9	92061-94-4	Carc. 1B	H350	GHS08 Dgr	H350			H M
648-059-00-7	Tar, coal, high-temp., distn. and storage residues; Coal Tar Solids Residue; [Coke- and ash-containing solid residues that separate on distillation and thermal treatment of bituminous coal high temperature tar in distillation installations and storage vessels. Consists predominantly of carbon and contains a small quantity of hetero compounds as well as ash components.]	295-535-1	92062-20-9	Carc. 1B	H350	GHS08 Dgr	H350			H M
648-060-00-2	Tar, coal, storage residues; Coal Tar Solids Residue; [The deposit removed from crude coal tar storages. Composed primarily of coal tar and carbonaceous particulate matter.]	293-764-1	91082-50-7	Carc. 1B	H350	GHS08 Dgr	H350			H M

▼B

Indeksnr.	International kemisk identifikation	EF nr.	CAS nr.	Klassificering		Mærkning			Specifikke koncentrations-grænser, M-faktorer	Noter
				Fareklasse- og kategorikode(r)	Faresætnings-kode(r)	Piktogram-, signalords-kode(r)	Faresætnings-kode(r)	Suppl. faresætnings-kode(r)		
648-061-00-8	Tar, coal, high-temp., residues; Coal Tar Solids Residue; [Solids formed during the coking of bituminous coal to produce crude bituminous coal high temperature tar. Composed primarily of coke and coal particles, highly aromatized compounds and mineral substances.]	309-726-5	100684-51-3	Carc. 1B	H350	GHS08 Dgr	H350			H M
648-062-00-3	Tar, coal, high-temp., high-solids; Coal Tar Solids Residue; [The condensation product obtained by cooling, to approximately ambient temperature, the gas evolved in the high temperature (greater than 700 °C (1292°F)) destructive distillation of coal. Composed primarily of a complex mixture of condensed ring aromatic hydrocarbons with a high solid content of coal-type materials.]	273-615-7	68990-61-4	Carc. 1B	H350	GHS08 Dgr	H350			H M
648-063-00-9	Waste solids, coal-tar pitch coking; Coal Tar Solids Residue; [The combination of wastes formed by the coking of bituminous coal tar pitch. It consists predominantly of carbon.]	295-549-8	92062-34-5	Carc. 1B	H350	GHS08 Dgr	H350			H M
648-064-00-4	Extract residues (coal), brown; Coal Tar Extract; [The residue from extraction of dried coal.]	294-285-0	91697-23-3	Carc. 1B	H350	GHS08 Dgr	H350			H M

▼B

Indeksnr.	International kemisk identifikation	EF nr.	CAS nr.	Klassificering		Mærkning			Specifikke koncentrations-grænser, M-faktorer	Noter
				Fareklasse- og kategorikode(r)	Faresætnings-kode(r)	Piktogram-, signalords-kode(r)	Faresætnings-kode(r)	Suppl. faresætnings-kode(r)		
648-065-00-X	Paraffin waxes (coal), brown-coal-high-temp. tar; Coal Tar Extract; [A complex combination of hydrocarbons obtained from lignite carbonization tar by solvent crystallisation (solvent deoiling), by sweating or an adducting process. It consists predominantly of straight and branched chain saturated hydrocarbons having carbon numbers predominantly greater than C_{12}.]	295-454-1	92045-71-1	Carc. 1B	H350	GHS08 Dgr	H350			H M
648-066-00-5	Paraffin waxes (coal), brown-coal-high-temp. tar, hydrotreated; Coal Tar Extract; [A complex combination of hydrocarbons obtained from lignite carbonization tar by solvent crystallisation (solvent deoiling), by sweating or an adducting process treated with hydrogen in the presence of a catalyst. It consists predominantly of straight and branched chain saturated hydrocarbons having carbon numbers predominantly greater than C_{12}.]	295-455-7	92045-72-2	Carc. 1B	H350	GHS08 Dgr	H350			H M
648-067-00-0	Paraffin waxes (coal), brown-coal high-temp tar, silicic acid-treated; Coal Tar Extract; [A complex combination of hydrocarbons obtained by the treatment of lignite carbonization tar	308-298-7	97926-78-8	Carc. 1B	H350	GHS08 Dgr	H350			H M

▼B

Indeksnr.	International kemisk identifikation	EF nr.	CAS nr.	Klassificering		Mærkning			Specifikke koncentrations-grænser, M-faktorer	Noter
				Fareklasse- og kategorikode(r)	Faresætnings-kode(r)	Piktogram-, signalords-kode(r)	Faresætnings-kode(r)	Suppl. faresætnings-kode(r)		
	with silicic acid for removal of trace constituents and impurities. It consists predominantly of saturated straight and branched chain hydrocarbons having carbon numbers predominantly greater than C_{12}.]									
648-068-00-6	Tar, coal, low-temp., distn. residues; Tar Oil, intermediate boiling; [Residues from fractional distillation of low temperature coal tar to remove oils that boil in a range up to approximately 300 °C (572°F). Composed primarily of aromatic compounds.]	309-887-1	101316-85-2	Carc. 1B	H350	GHS08 Dgr	H350			H M
648-069-00-1	Pitch, coal tar, low-temp; Pitch Residue; [A complex black solid or semi-solid obtained from the distillation of a low temperature coal tar. It has a softening point within the approximate range of 40 °C to 180 °C (104°F to 356°F). Composed primarily of a complex mixture of hydrocarbons.]	292-651-4	90669-57-1	Carc. 1B	H350	GHS08 Dgr	H350			H M
648-070-00-7	Pitch, coal tar, low-temp., oxidized; Pitch Residue, oxidised; [The product obtained by air-blowing, at elevated temperature, low-temperature coal tar pitch. It has a softening-point within the approximate range of 70 °C to 180 °C (158°F to 356°F). Composed primarily of a complex mixture of hydrocarbons.]	292-654-0	90669-59-3	Carc. 1B	H350	GHS08 Dgr	H350			H M

▼B

Indeksnr.	International kemisk identifikation	EF nr.	CAS nr.	Klassificering		Mærkning			Specifikke koncentrations-grænser, M-faktorer	Noter
				Fareklasse- og kategorikode(r)	Faresætnings-kode(r)	Piktogram-, signalords-kode(r)	Faresætnings-kode(r)	Suppl. faresætnings-kode(r)		
648-071-00-2	Pitch, coal tar, low-temp., heat-treated; Pitch Residue, oxidised; Pitch Residue, heat-treated; [A complex black solid obtained by the heat treatment of low temperature coal tar pitch. It has a softening point within the approximate range of 50 °C to 140 °C (122°F to 284°F). Composed primarily of a complex mixture of aromatic compounds.]	292-653-5	90669-58-2	Carc. 1B	H350	GHS08 Dgr	H350			H M
648-072-00-8	Distillates (coal-petroleum), condensed-ring arom; Distillates; [The distillate from a mixture of coal and tar and aromatic petroleum streams having an approximate distillation range of 220 °C to 450 °C (428°F to 842°F). Composed primarily of 3- to 4-membered condensed ring aromatic hydrocarbons.]	269-159-3	68188-48-7	Carc. 1B	H350	GHS08 Dgr	H350			H M
648-073-00-3	Aromatic hydrocarbons, C_{20-28}, polycyclic, mixed coal-tar pitch-polyethylene-polypropylene pyrolysis-derived; Pyrolysis Products; [A complex combination hydrocarbons obtained from mixed coal tar pitch-polyethylene-polypropylene pyrolysis. Composed primarily of polycyclic aromatic hydrocarbons	309-956-6	101794-74-5	Carc. 1B	H350	GHS08 Dgr	H350			H M

Indeksnr.	International kemisk identifikation	EF nr.	CAS nr.	Klassificering		Mærkning			Specifikke koncentrations-grænser, M-faktorer	Noter
				Fareklasse- og kategorikode(r)	Faresætnings-kode(r)	Piktogram-, signalords-kode(r)	Faresætnings-kode(r)	Suppl. faresætnings-kode(r)		
	having carbon numbers predominantly in the range of C_{20} through C_{28} and having a softening point of 100 °C to 220 °C (212°F to 428°F) according to DIN 52025.]									
648-074-00-9	Aromatic hydrocarbons, C_{20-28}, polycyclic, mixed coal-tar pitch-polyethylene pyrolysis-derived; Pyrolysis Products; [A complex combination of hydrocarbons obtained from mixed coal tar pitch-polyethylene pyrolysis. Composed primarily of polycyclic aromatic hydrocarbons having carbon numbers predominantly in the range of C_{20} through C_{28} and having a softening point of 100 °C to 220 °C (212°F to 428°F) according to DIN 52025.]	309-957-1	101794-75-6	Carc. 1B	H350	GHS08 Dgr	H350			H M
648-075-00-4	Aromatic hydrocarbons, C_{20-28}, polycyclic, mixed coal-tar pitch-polystyrene pyrolysis-derived; Pyrolysis Products; [A complex combination of hydrocarbons obtained from mixed coal tar pitch-polystyrene pyrolysis. Composed primarily of polycyclic aromatic hydrocarbons having carbon numbers predominantly in the range of C_{20} through C_{28} and having a softening point of 100 °C to 220 °C (212°F to 428°F) according to DIN 52025.]	309-958-7	101794-76-7	Carc. 1B	H350	GHS08 Dgr	H350			H M

▼B

Indeksnr.	International kemisk identifikation	EF nr.	CAS nr.	Klassificering		Mærkning			Specifikke koncentrations-grænser, M-faktorer	Noter
				Fareklasse- og kategorikode(r)	Faresætnings-kode(r)	Piktogram-, signalords-kode(r)	Faresætnings-kode(r)	Suppl. faresætnings-kode(r)		
648-076-00-X	Pitch, coal tar-petroleum; Pitch Residues; [The residue from the distillation of a mixture of coal tar and aromatic petroleum streams. A solid with a softening point from 40 °C to 180 °C (140°F to 356°F). Composed primarily of a complex combination of three or more membered condensed ring aromatic hydrocarbons.]	269-109-0	68187-57-5	Carc. 1B	H350	GHS08 Dgr	H350			H M
648-077-00-5	Phenanthrene, distn. residues; Heavy Anthracene Oil Redistillate; [Residue from the distillation of crude phenanthrene boiling in the approximate range of 340 °C to 420 °C (644°F to 788°F). It consists predominantly of phenanthrene, anthracene and carbazole.]	310-169-5	122070-78-4	Carc. 1B	H350	GHS08 Dgr	H350			H M
648-078-00-0	Distillates (coal tar), upper, fluorene-free; Wash Oil Redistillate; [A complex combination of hydrocarbons obtained by the crystallization of tar oil. It consists of aromatic polycyclic hydrocarbons, primarily diphenyl, dibenzofuran and acenaphthene.]	284-899-7	84989-10-6	Carc. 1B	H350	GHS08 Dgr	H350			H M
648-079-00-6	Anthracene oil; Anthracene oil; [A complex combination of polycyclic aromatic hydrocarbons obtained from coal tar having an approximate	292-602-7	90640-80-5	Carc. 1B	H350	GHS08 Dgr	H350			H M

▼B

Indeksnr.	International kemisk identifikation	EF nr.	CAS nr.	Klassificering		Mærkning			Specifikke koncentrations-grænser, M-faktorer	Noter
				Fareklasse- og kategorikode(r)	Faresætnings-kode(r)	Piktogram-, signalords-kode(r)	Faresætnings-kode(r)	Suppl. faresætnings-kode(r)		
	distillation range of 300 °C ot 400 °C (572°F to 752°F). Composed primarily of phenanthrene, anthracene and carbazole.]									
▼M1										
648-080-00-1	Residues (coal tar), creosote oil distn.; Wash Oil Redistillate; [The residue from the fractional distillation of wash oil boiling in the approximate range of 270 °C to 330 °C (518 °F to 626 °F). It consists predominantly of dinuclear aromatic and heterocyclic hydrocarbons.]	295-506-3	92061-93-3	Carc. 1B	H350	GHS08 Dgr	H350			H M
▼B										
648-081-00-7	Tar, coal; Coal tar; [The by-product from the destructive distillation of coal. Almost black semisolid. A complex combination of aromatic hydro-carbons, phenolic compounds, nitrogen bases and thiophene.]	232-361-7	8007-45-2	Carc. 1A	H350	GHS08 Dgr	H350			H
648-082-00-2	Tar, coal, high-temp.; Coal tar; [The condensation product obtained by cooling, to approximately ambient temperature, the gas evolved in the high temperature (greater than 700 °C (1292°F))	266-024-0	65996-89-6	Carc. 1A	H350	GHS08 Dgr	H350			H

▼B

Indeksnr.	International kemisk identifikation	EF nr.	CAS nr.	Klassificering		Mærkning			Specifikke koncentrations-grænser, M-faktorer	Noter
				Fareklasse- og kategorikode(r)	Faresætnings-kode(r)	Piktogram-, signalords-kode(r)	Faresætnings-kode(r)	Suppl. faresætnings-kode(r)		
	destructive distillation of coal. A black viscous liquid denser than water. Composed primarily of a complex mixture of condensed ring aromatic hydrocarbons. May contain minor amounts of phenolic compounds and aromatic nitrogen bases.]									
648-083-00-8	Tar, coal, low-temp.; Coal oil; [The condensation product obtained by cooling, to approximately ambient temperature, the gas evolved in low temperature (less than 700 °C (1292°F)) destructive distillation of coal. A black viscous liquid denser than water. Composed primarily of condensed ring aromatic hydrocarbons, phenolic compounds, aromatic nitrogen bases, and their alkyl derivatives.]	266-025-6	65996-90-9	Carc. 1A	H350	GHS08 Dgr	H350			H
▼M1 648-084-00-3	Distillates (coal), coke-oven light oil, naphthalene cut; Naphthalene Oil; [The complex combination of hydrocarbons obtained from prefractionation (continuous distillation) of coke oven light oil. It consists predominantly of naphthalene, coumarone and indene and boils above 148 °C (298 °F).]	285-076-5	85029-51-2	Carc. 1B Muta. 1B	H350 H340	GHS08 Dgr	H350 H340			HJM

▼M1

Indeksnr.	International kemisk identifikation	EF nr.	CAS nr.	Klassificering		Mærkning			Specifikke koncentrations-grænser, M-faktorer	Noter
				Fareklasse- og kategorikode(r)	Faresætnings-kode(r)	Piktogram-, signalords-kode(r)	Faresætnings-kode(r)	Suppl. faresætnings-kode(r)		
648-085-00-9	Distillates (coal tar), naphthalene oils; Naphthalene Oil; [A complex combination of hydrocarbons obtained by the distillation of coal tar. It consists primarily of aromatic and other hydrocarbons, phenolic compounds and aromatic nitrogen compounds and distills in the approximate range of 200 °C to 250 °C (392 °F to 482 °F).]	283-484-8	84650-04-4	Carc. 1B Muta. 1B	H350 H340	GHS08 Dgr	H350 H340			HJM
648-086-00-4	Distillates (coal tar), naphthalene oils, naphthalene-low; Naphthalene Oil Redistillate; [A complex combination of hydrocarbons obtained by crystallization of naphthalene oil. Composed primarily of naphthalene, alkyl naphthalenes and phenolic compounds.]	284-898-1	84989-09-3	Carc. 1B Muta. 1B	H350 H340	GHS08 Dgr	H350 H340			HJM
648-087-00-X	Distillates (coal tar), naphthalene oil crystn. mother liquor; Naphthalene Oil Redistillate; [A complex combination of organic compounds obtained as a filtrate from the crystallization of the naphthalene fraction from coal tar and boiling in the range of approximately 200 °C to 230 °C (392 °F to 446 °F). Contains chiefly naphthalene, thionaphthene and alkylnaphthalenes.]	295-310-8	91995-49-2	Carc. 1B Muta. 1B	H350 H340	GHS08 Dgr	H350 H340			HJM

▼M1

Indeksnr.	International kemisk identifikation	EF nr.	CAS nr.	Klassificering		Mærkning			Specifikke koncentrations-grænser, M-faktorer	Noter
				Fareklasse- og kategorikode(r)	Faresætnings-kode(r)	Piktogram-, signalords-kode(r)	Faresætnings-kode(r)	Suppl. faresætnings-kode(r)		
648-088-00-5	Extract residues (coal), naphthalene oil, alk.; Naphthalene Oil Extract Residue; [A complex combination of hydrocarbons obtained from the alkali washing of naphthalene oil to remove phenolic compounds (tar acids). It is composed of naphthalene and alkyl naphthalenes.]	310-166-9	121620-47-1	Carc. 1B Muta. 1B	H350 H340	GHS08 Dgr	H350 H340			HJM
648-089-00-0	Extract residues (coal), naphthalene oil, alk., naphthalene-low; Naphthalene Oil Extract Residue; [A complex combination of hydrocarbons remaining after the removal of naphthalene from alkali-washed naphthalene oil by a crystallization process. It is composed primarily of naphthalene and alkyl naphthalenes.]	310-167-4	121620-48-2	Carc. 1B Muta. 1B	H350 H340	GHS08 Dgr	H350 H340			HJM
648-090-00-6	Distillates (coal tar), naphthalene oils, naphthalene-free, alk. exts.; Naphthalene Oil Extract Residue; [The oil remaining after the removal of phenolic compounds (tar acids) from drained naphthalene oil by an alkali wash. Composed primarily of naphthalene and alkyl naphthalenes.]	292-612-1	90640-90-7	Carc. 1B Muta. 1B	H350 H340	GHS08 Dgr	H350 H340			HJM
648-091-00-1	Extract residues (coal), naphthalene oil alk., distn. overheads; Naphthalene Oil Extract Residue; [The distillate from alkali-washed	292-627-3	90641-04-6	Carc. 1B Muta. 1B	H350 H340	GHS08 Dgr	H350 H340			HJM

▼M1

Indeksnr.	International kemisk identifikation	EF nr.	CAS nr.	Klassificering		Mærkning			Specifikke koncentrations-grænser, M-faktorer	Noter
				Fareklasse- og kategorikode(r)	Faresætnings-kode(r)	Piktogram-, signalords-kode(r)	Faresætnings-kode(r)	Suppl. faresætnings-kode(r)		
	naphthalene oil having an approximate distillation range of 180 °C to 220 °C (356 °F to 428 °F). Composed primarily of naphthalene, alkylbenzenes, indene and indan.]									
648-092-00-7	Distillates (coal tar), naphthalene oils, methylnaphthalene fraction; Methylnaphthalene Oil; [A distillate from the fractional distillation of high temperature coal tar. Composed primarily of substituted two ring aromatic hydrocarbons and aromatic nitrogen bases boiling in the range of approximately 225 °C to 255 °C (437 °F to 491 °F).]	309-985-4	101896-27-9	Carc. 1B Muta. 1B	H350 H340	GHS08 Dgr	H350 H340			HJM
648-093-00-2	Distillates (coal tar), naphthalene oils, indole-methylnaphthalene fraction; Methylnaphthalene Oil; [A distillate from the fractional distillation of high temperature coal tar. Composed primarily of indole and methylnaphthalene boiling in the range of approximately 235 °C to 255 °C (455 °F to 491 °F).]	309-972-3	101794-91-6	Carc. 1B Muta. 1B	H350 H340	GHS08 Dgr	H350 H340			HJM
648-094-00-8	Distillates (coal tar), naphthalene oils, acid exts.; Methylnaphthalene Oil Extract Residue;	295-309-2	91995-48-1	Carc. 1B Muta. 1B	H350 H340	GHS08 Dgr	H350 H340			HJM

▼M1

Indeksnr.	International kemisk identifikation	EF nr.	CAS nr.	Klassificering		Mærkning			Specifikke koncentrations-grænser, M-faktorer	Noter
				Fareklasse- og kategorikode(r)	Faresætnings-kode(r)	Piktogram-, signalords-kode(r)	Faresætnings-kode(r)	Suppl. faresætnings-kode(r)		
	[A complex combination of hydrocarbons obtained by debasing the methylnaphthalene fraction obtained by the distillation of coal tar and boiling in the range of approximately 230 °C to 255 °C (446 °F to 491 °F). Contains chiefly 1(2)-methylnaphthalene, naphthalene, dimethylnaphthalene and biphenyl.]									
648-095-00-3	Extract residues (coal), naphthalene oil alk., distn. residues; Methylnaphthalene Oil Extract Residue; [The residue from the distillation of alkali-washed naphthalene oil having an approximate distillation range of 220 °C to 300 °C (428 °F to 572 °F). Composed primarily of naphthalene, alkylnaphthalenes and aromatic nitrogen bases.]	292-628-9	90641-05-7	Carc. 1B Muta. 1B	H350 H340	GHS08 Dgr	H350 H340			HJM
648-096-00-9	Extract oils (coal), acidic, tar-base free; Methylnaphthalene Oil Extract Residue; [The extract oil boiling in the range of approximately 220 °C to 265 °C (428 °F to 509 °F) from coal tar alkaline extract residue produced by an acidic wash such as aqueous sulfuric acid after distillation to remove tar bases. Composed primarily of alkylnaphthalenes.]	284-901-6	84989-12-8	Carc. 1B Muta. 1B	H350 H340	GHS08 Dgr	H350 H340			HJM

▼M1

Indeksnr.	International kemisk identifikation	EF nr.	CAS nr.	Klassificering		Mærkning			Specifikke koncentrations-grænser, M-faktorer	Noter
				Fareklasse- og kategorikode(r)	Faresætnings-kode(r)	Piktogram-, signalords-kode(r)	Faresætnings-kode(r)	Suppl. faresætnings-kode(r)		
648-097-00-4	Distillates (coal tar), benzole fraction, distn. residues; Wash Oil; [A complex combination of hydrocarbons obtained from the distillation of crude benzole (high temperature coal tar). It may be a liquid with the approximate distillation range of 150 °C to 300 °C (302 °F to 572 °F) or a semi-solid or solid with a melting point up to 70 °C (158 °F). It is composed primarily of naphthalene and alkyl naphthalenes.]	310-165-3	121620-46-0	Carc. 1B Muta. 1B	H350 H340	GHS08 Dgr	H350 H340			HJM
648-098-00-X	Creosote oil, acenaphthene fraction; Wash Oil; [A complex combination of hydrocarbons produced by the distillation of coal tar and boiling in the range of approximately 240 °C to 280 °C (464 °F to 536 °F). Composed primarily of acenaphthene, naphthalene and alkyl naphthalene.]	292-605-3	90640-84-9	Carc. 1B	H350	GHS08 Dgr	H350			H M
648-099-00-5	Creosote oil; [A complex combination of hydrocarbons obtained by the distillation of coal tar. It consists primarily of aromatic hydrocarbons and may contain appreciable quantities of tar acids and tar bases. It distills at the approximate range of 200 °C to 325 °C (392 °F to 617 °F).]	263-047-8	61789-28-4	Carc. 1B	H350	GHS08 Dgr	H350			H M

▼M1

Indeksnr.	International kemisk identifikation	EF nr.	CAS nr.	Klassificering		Mærkning			Specifikke koncentrationsgrænser, M-faktorer	Noter
				Fareklasse- og kategorikode(r)	Faresætningskode(r)	Piktogram-, signalordskode(r)	Faresætningskode(r)	Suppl. faresætningskode(r)		
648-100-00-9	Creosote oil, high-boiling distillate; Wash Oil; [The high-boiling distillation fraction obtained from the high temperature carbonization of bituminous coal which is further refined to remove excess crystalline salts. It consists primarily of creosote oil with some of the normal polynuclear aromatic salts, which are components of coal tar distillates, removed. It is crystal free at approximately 5 °C (41 °F).]	274-565-9	70321-79-8	Carc. 1B	H350	GHS08 Dgr	H350			H M

▼B

648-101-00-4	Creosote; [The distillate of coal tar produced by the high temperature carbonization of bituminous coal. It consists primarily of aromatic hydrocarbons, tar acids and tar bases.]	232-287-5	8001-58-9	Carc. 1B	H350	GHS08 Dgr	H350			H

▼M1

648-102-00-X	Extract residues (coal), creosote oil acid; Wash Oil Extract Residue; [A complex combination of hydrocarbons from the base-freed fraction from the distillation of coal tar, boiling in the range of approximately 250 °C to 280 °C (482 °F to 536 °F). It consists predominantly of biphenyl and isomeric diphenylnaphthalenes.]	310-189-4	122384-77-4	Carc. 1B	H350	GHS08 Dgr	H350			H M

▼M1

Indeksnr.	International kemisk identifikation	EF nr.	CAS nr.	Klassificering		Mærkning			Specifikke koncentrations-grænser, M-faktorer	Noter
				Fareklasse- og kategorikode(r)	Faresætnings-kode(r)	Piktogram-, signalords-kode(r)	Faresætnings-kode(r)	Suppl. faresætnings-kode(r)		
648-103-00-5	Anthracene oil, anthracene paste; Anthracene Oil Fraction; [The anthracene-rich solid obtained by the crystallization and centrifuging of anthracene oil. It is composed primarily of anthracene, carbazole and phenanthrene.]	292-603-2	90640-81-6	Carc. 1B Muta. 1B	H350 H340	GHS08 Dgr	H350 H340			HJM
648-104-00-0	Anthracene oil, anthracene-low; Anthracene Oil Fraction; [The oil remaining after the removal, by a crystallization process, of an anthracene-rich solid (anthracene paste) from anthracene oil. It is composed primarily of two, three and four membered aromatic compounds.]	292-604-8	90640-82-7	Carc. 1B Muta. 1B	H350 H340	GHS08 Dgr	H350 H340			HJM
648-105-00-6	Residues (coal tar), anthracene oil distn.; Anthracene Oil Fraction; [The residue from the fraction distillation of crude anthracene boiling in the approximate range of 340 °C to 400 °C (644 °F to 752 °F). It consists predominantly of tri- and polynuclear aromatic and heterocyclic hydrocarbons.]	295-505-8	92061-92-2	Carc. 1B Muta. 1B	H350 H340	GHS08 Dgr	H350 H340			HJM
648-106-00-1	Anthracene oil, anthracene paste, anthracene fraction; Anthracene Oil Fraction; [A complex combination of hydrocarbons from the distillation of	295-275-9	91995-15-2	Carc. 1B Muta. 1B	H350 H340	GHS08 Dgr	H350 H340			HJM

▼M1

Indeksnr.	International kemisk identifikation	EF nr.	CAS nr.	Klassificering		Mærkning			Specifikke koncentrations-grænser, M-faktorer	Noter
				Fareklasse- og kategorikode(r)	Faresætnings-kode(r)	Piktogram-, signalords-kode(r)	Faresætnings-kode(r)	Suppl. faresætnings-kode(r)		
	anthracene obtained by the crystallization of anthracene oil from bituminous high temperature tar and boiling in the range of 330 °C to 350 °C (626 °F to 662 °F). It contains chiefly anthracene, carbazole and phenanthrene.]									
648-107-00-7	Anthracene oil, anthracene paste, carbazole fraction; Anthracene Oil Fraction; [A complex combination of hydrocarbons from the distillation of anthracene obtained by crystallization of anthracene oil from bituminous coal high temperature tar and boiling in the approximate range of 350 °C to 360 °C (662 °F to 680 °F). It contains chiefly anthracene, carbazole and phenanthrene.]	295-276-4	91995-16-3	Carc. 1B Muta. 1B	H350 H340	GHS08 Dgr	H350 H340			HJM
648-108-00-2	Anthracene oil, anthracene paste, distn. lights; Anthracene Oil Fraction; [A complex combination of hydrocarbons from the distillation of anthracene obtained by crystallization of anthracene oil from bituminous high temperature tar and boiling in the range of approximately 290 °C to 340 °C (554 °F to 644 °F). It contains chiefly trinuclear aromatics and their dihydro derivatives.]	295-278-5	91995-17-4	Carc. 1B Muta. 1B	H350 H340	GHS08 Dgr	H350 H340			HJM

▼M1

Indeksnr.	International kemisk identifikation	EF nr.	CAS nr.	Klassificering		Mærkning			Specifikke koncentrations-grænser, M-faktorer	Noter
				Fareklasse- og kategorikode(r)	Faresætnings-kode(r)	Piktogram-, signalords-kode(r)	Faresætnings-kode(r)	Suppl. faresætnings-kode(r)		
648-109-00-8	Tar oils, coal, low-temp.; Tar Oil, high boiling; [A distillate from low-temperature coal tar. Composed primarily of hydrocarbons, phenolic compounds and aromatic nitrogen bases boiling in the range of approximately 160 °C to 340 °C (320 °F to 644 °F).]	309-889-2	101316-87-4	Carc. 1B Muta. 1B	H350 H340	GHS08 Dgr	H350 H340			HJM
648-110-00-3	Extract residues (coal), low temp. coal atar alk.; [The residue from low temperature coal tar oils after an alkaline wash, such as aqueous sodium hydroxide, to remove crude coal tar acids. Composed primarily of hydrocarbons and aromatic nitrogen bases.]	310-191-5	122384-78-5	Carc. 1B Muta. 1B	H350 H340	GHS08 Dgr	H350 H340			HJM
648-111-00-9	Phenols, ammonia liquor ext.; Alkaline Extract; [The combination of phenols extracted, using isobutyl acetate, from the ammonia liquor condensed from the gas evolved in low-temperature (less than 700 °C (1292 °F)) destructive distillation of coal. It consists predominantly of a reaction mass of monohydric and dihydric phenols.]	284-881-9	84988-93-2	Carc. 1B Muta. 1B	H350 H340	GHS08 Dgr	H350 H340			HJM
648-112-00-4	Distillates (coal tar), light oils, alk. exts.; Alkaline Extract;	292-610-0	90640-88-3	Carc. 1B Muta. 1B	H350 H340	GHS08 Dgr	H350 H340			HJM

▼M1

Indeksnr.	International kemisk identifikation	EF nr.	CAS nr.	Klassificering		Mærkning			Specifikke koncentrations-grænser, M-faktorer	Noter
				Fareklasse- og kategorikode(r)	Faresætnings-kode(r)	Piktogram-, signalords-kode(r)	Faresætnings-kode(r)	Suppl. faresætnings-kode(r)		
	[The aqueous extract from carbolic oil produced by an alkaline wash such as aqueous sodium hydroxide. Composed primarily of the alkali salts of various phenolic compounds.]									
648-113-00-X	Extracts, coal tar oil alk.; Alkaline Extract; [The extract from coal tar oil produced by an alkaline wash such as aqueous sodium hydroxide. Composed primarily of the alkali salts of various phenolic compounds.]	266-017-2	65996-83-0	Carc. 1B Muta. 1B	H350 H340	GHS08 Dgr	H350 H340			HJM
648-114-00-5	Distillates (coal tar), naphthalene oils, alk. exts.; Alkaline Extract; [The aqueous extract from naphthalene oil produced by an alkaline wash such as aqueous sodium hydroxide. Composed primarily of the alkali salts of various phenolic compounds.]	292-611-6	90640-89-4	Carc. 1B Muta. 1B	H350 H340	GHS08 Dgr	H350 H340			HJM
648-115-00-0	Extract residues (coal), tar oil alk., carbonated, limed; Crude Phenols; [The product obtained by treatment of coal tar oil alkaline extract with CO_2 and CaO. Composed primarily of $CaCO_3$, $Ca(OH)_2$, Na_2CO_3 and other organic and inorganic impurities.]	292-629-4	90641-06-8	Carc. 1B Muta. 1B	H350 H340	GHS08 Dgr	H350 H340			HJM

▼M1

Indeksnr.	International kemisk identifikation	EF nr.	CAS nr.	Klassificering		Mærkning			Specifikke koncentrations-grænser, M-faktorer	Noter
				Fareklasse- og kategorikode(r)	Faresætnings-kode(r)	Piktogram-, signalords-kode(r)	Faresætnings-kode(r)	Suppl. faresætnings-kode(r)		
648-116-00-6	Tar acids, coal, crude; Crude Phenols; [The reaction product obtained by neutralizing coal tar oil alkaline extract with an acidic solution, such as aqueous sulfuric acid, or gaseous carbon dioxide, to obtain the free acids. Composed primarily of tar acids such as phenol, cresols, and xylenols.]	266-019-3	65996-85-2	Carc. 1B Muta. 1B	H350 H340	GHS08 Dgr	H350 H340			HJM
648-117-00-1	Tar acids, brown-coal, crude; Crude Phenols; [An acidified alkaline extract of brown coal tar distillate. Composed primarily of phenol and phenol homologs.]	309-888-7	101316-86-3	Carc. 1B Muta. 1B	H350 H340	GHS08 Dgr	H350 H340			HJM
648-118-00-7	Tar acids, brown-coal gasification; Crude Phenols; [A complex combination of organic compounds obtained from brown coal gasification. Composed primarily of C_{6-10} hydroxy aromatic phenols and their homologs.]	295-536-7	92062-22-1	Carc. 1B Muta. 1B	H350 H340	GHS08 Dgr	H350 H340			HJM
648-119-00-2	Tar acids, distn. residues; Distillate Phenols; [A residue from the distillation of crude phenol from coal. It consists predominantly of phenols having carbon numbers in the range of C_8 through C_{10} with a softening point of 60 °C to 80 °C (140 °F to 176 °F).]	306-251-5	96690-55-0	Carc. 1B Muta. 1B	H350 H340	GHS08 Dgr	H350 H340			HJM

▼M1

Indeksnr.	International kemisk identifikation	EF nr.	CAS nr.	Klassificering		Mærkning			Specifikke koncentrations-grænser, M-faktorer	Noter
				Fareklasse- og kategorikode(r)	Faresætnings-kode(r)	Piktogram-, signalords-kode(r)	Faresætnings-kode(r)	Suppl. faresætnings-kode(r)		
648-120-00-8	Tar acids, methylphenol fraction; Distillate Phenols; [The fraction of tar acid rich in 3- and 4-methylphenol, recovered by distillation of low-temperature coal tar crude tar acids.]	284-892-9	84989-04-8	Carc. 1B Muta. 1B	H350 H340	GHS08 Dgr	H350 H340			HJM
648-121-00-3	Tar acids, polyalkylphenol fraction; Distillate Phenols; [The fraction of tar acids, recovered by distillation of low-temperature coal tar crude tar acids, having an approximate boiling range of 225 °C to 320 °C (437 °F to 608 °F). Composed primarily of polyalkylphenols.]	284-893-4	84989-05-9	Carc. 1B Muta. 1B	H350 H340	GHS08 Dgr	H350 H340			HJM
648-122-00-9	Tar acids, xylenol fraction; Distillate Phenols; [The fraction of tar acids, rich in 2,4- and 2,5-dimethylphenol, recovered by distillation of low-temperature coal tar crude tar acids.]	284-895-5	84989-06-0	Carc. 1B Muta. 1B	H350 H340	GHS08 Dgr	H350 H340			HJM
648-123-00-4	Tar acids, ethylphenol fraction; Distillate Phenols; [The fraction of tar acids, rich in 3- and 4-ethylphenol, recovered by distillation of low-temperature coal tar crude tar acids.]	284-891-3	84989-03-7	Carc. 1B Muta. 1B	H350 H340	GHS08 Dgr	H350 H340			HJM
648-124-00-X	Tar acids, 3,5-xylenol fraction; Distillate Phenols; [The fraction of tar acids, rich in 3,5-dimethylphenol, recovered by distillation of low-temperature coal tar acids.]	284-896-0	84989-07-1	Carc. 1B Muta. 1B	H350 H340	GHS08 Dgr	H350 H340			HJM

▼M1

Indeksnr.	International kemisk identifikation	EF nr.	CAS nr.	Klassificering		Mærkning			Specifikke koncentrations-grænser, M-faktorer	Noter
				Fareklasse- og kategorikode(r)	Faresætnings-kode(r)	Piktogram-, signalords-kode(r)	Faresætnings-kode(r)	Suppl. faresætnings-kode(r)		
648-125-00-5	Tar acids, residues, distillates, first-cut; Distillate Phenols; [The residue from the distillation in the range of 235 °C to 355 °C (481 °F to 697 °F) of light carbolic oil.]	270-713-1	68477-23-6	Carc. 1B Muta. 1B	H350 H340	GHS08 Dgr	H350 H340			HJM
648-126-00-0	Tar acids, cresylic, residues; Distillate Phenols; [The residue from crude coal tar acids after removal of phenol, cresols, xylenols and any higher boiling phenols. A black solid with a melting point approximately 80 °C (176 °F). Composed primarily of polyalkylphenols, resin gums, and inorganic salts.]	271-418-0	68555-24-8	Carc. 1B Muta. 1B	H350 H340	GHS08 Dgr	H350 H340			HJM
648-127-00-6	Phenols, C_{9-11}; Distillate Phenols	293-435-2	91079-47-9	Carc. 1B Muta. 1B	H350 H340	GHS08 Dgr	H350 H340			HJM
648-128-00-1	Tar acids, cresylic; Distillate Phenols; [A complex combination of organic compounds obtained from brown coal and boiling in the range of approximately 200 °C to 230 °C (392 °F to 446 °F). It contains chiefly phenols and pyridine bases.]	295-540-9	92062-26-5	Carc. 1B Muta. 1B	H350 H340	GHS08 Dgr	H350 H340			HJM
648-129-00-7	Tar acids, brown-coal, C_2-alkylphenol fraction; Distillate Phenols; [The distillate from the acidification of alkaline washed lignite tar	302-662-9	94114-29-1	Carc. 1B Muta. 1B	H350 H340	GHS08 Dgr	H350 H340			HJM

▼M1

Indeksnr.	International kemisk identifikation	EF nr.	CAS nr.	Klassificering		Mærkning			Specifikke koncentrations-grænser, M-faktorer	Noter
				Fareklasse- og kategorikode(r)	Faresætnings-kode(r)	Piktogram-, signalords-kode(r)	Faresætnings-kode(r)	Suppl. faresætnings-kode(r)		
	distillate boiling in the range of approximately 200 °C to 230 °C (392 °F to 446 °F). Composed primarily of *m*- and *p*-ethylphenol as well as cresols and xylenols.]									
648-130-00-2	Extract oils (coal), naphthalene oils; Acid Extract; [The aqueous extract produced by an acidic wash of alkali-washed naphthalene oil. Composed primarily of acid salts of various aromatic nitrogen bases including pyridine, quinoline and their alkyl derivatives.]	292-623-1	90641-00-2	Carc. 1B Muta. 1B	H350 H340	GHS08 Dgr	H350 H340			HJM
648-131-00-8	Tar bases, quinoline derivs.; Distillate Bases	271-020-7	68513-87-1	Carc. 1B Muta. 1B	H350 H340	GHS08 Dgr	H350 H340			HJM
648-132-00-3	Tar bases, coal, quinoline derivs. fraction; Distillate Bases	274-560-1	70321-67-4	Carc. 1B Muta. 1B	H350 H340	GHS08 Dgr	H350 H340			HJM
648-133-00-9	Tar bases, coal, distn. residues; Distillate Bases; [The distillation residue remaining after the distillation of the neutralized, acid-extracted base-containing tar fractions obtained by the distillation of coal tars. It contains chiefly aniline, collidines, quinoline and quinoline derivatives and toluidines.]	295-544-0	92062-29-8	Carc. 1B Muta. 1B	H350 H340	GHS08 Dgr	H350 H340			HJM

▼M1

Indeksnr.	International kemisk identifikation	EF nr.	CAS nr.	Klassificering		Mærkning			Specifikke koncentrations-grænser, M-faktorer	Noter
				Fareklasse- og kategorikode(r)	Faresætnings-kode(r)	Piktogram-, signalords-kode(r)	Faresætnings-kode(r)	Suppl. faresætnings-kode(r)		
648-134-00-4	Hydrocarbon oils, arom., mixed with polyethylene and polypropylene, pyrolyzed, light oil fraction; Heat Treatment Products; [The oil obtained from the heat treatment of a polyethylene/polypropylene reaction mass with coal tar pitch or aromatic oils. It consists predominantly of benzene and its homologs boiling in a range of approximately 70 °C to 120 °C (158 °F to 248 °F).]	309-745-9	100801-63-6	Carc. 1B Muta. 1B	H350 H340	GHS08 Dgr	H350 H340			HJM
648-135-00-X	Hydrocarbon oils, arom., mixed with polyethylene, pyrolyzed, light oil fraction; Heat Treatment Products; [The oil obtained from the heat treatment of polyethylene with coal tar pitch or aromatic oils. It consists predominantly of benzene and its homologs boiling in a range of 70 °C to 120 °C (158 °F to 248 °F).]	309-748-5	100801-65-8	Carc. 1B Muta. 1B	H350 H340	GHS08 Dgr	H350 H340			HJM
648-136-00-5	Hydrocarbon oils, arom., mixed with polystyrene, pyrolyzed, light oil fraction; Heat Treatment Products; [The oil obtained from the heat treatment of polystyrene with coal tar pitch or aromatic oils. It consists predominantly of benzene and its homologs boiling in a range of approximately 70 °C to 210 °C (158 °F to 410 °F).]	309-749-0	100801-66-9	Carc. 1B Muta. 1B	H350 H340	GHS08 Dgr	H350 H340			HJM

▼M1

Indeksnr.	International kemisk identifikation	EF nr.	CAS nr.	Klassificering		Mærkning			Specifikke koncentrations-grænser, M-faktorer	Noter
				Fareklasse- og kategorikode(r)	Faresætnings-kode(r)	Piktogram-, signalords-kode(r)	Faresætnings-kode(r)	Suppl. faresætnings-kode(r)		
648-137-00-0	Extract residues (coal), tar oil alk., naphthalene distn. residues; Naphthalene Oil Extract Residue; [The residue obtained from chemical oil extracted after the removal of naphthalene by distillation composed primarily of two to four membered condensed ring aromatic hydrocarbons and aromatic nitrogen bases.]	277-567-8	73665-18-6	Carc. 1B Muta. 1B	H350 H340	GHS08 Dgr	H350 H340			HJM
648-138-00-6	Creosote oil, low-boiling distillate; Wash Oil; [The low-boiling distillation fraction obtained from the high temperature carbonization of bituminous coal, which is further refined to remove excess crystalline salts. It consists primarily of creosote oil with some of the normal polynuclear aromatic salts, which are components of coal tar distillate, removed. It is crystal free at approximately 38 °C (100 °F).]	274-566-4	70321-80-1	Carc. 1B	H350	GHS08 Dgr	H350			H M
648-139-00-1	Tar acids, cresylic, sodium salts, caustic solns.; Alkaline Extract	272-361-4	68815-21-4	Carc. 1B Muta. 1B	H350 H340	GHS08 Dgr	H350 H340			HJM
648-140-00-7	Extract oils (coal), tar base; Acid Extract; [The extract from coal tar oil alkaline extract residue produced by an acidic wash such as aqueous sulfuric acid after distillation	266-020-9	65996-86-3	Carc. 1B Muta. 1B	H350 H340	GHS08 Dgr	H350 H340			HJM

▼M1

Indeksnr.	International kemisk identifikation	EF nr.	CAS nr.	Klassificering		Mærkning			Specifikke koncentrations-grænser, M-faktorer	Noter
				Fareklasse- og kategorikode(r)	Faresætnings-kode(r)	Piktogram-, signalords-kode(r)	Faresætnings-kode(r)	Suppl. faresætnings-kode(r)		
	to remove naphthalene. Composed primarily of the acid salts of various aromatic nitrogen bases including pyridine, quinoline, and their alkyl derivatives.]									
648-141-00-2	Tar bases, coal, crude; Crude Tar Bases; [The reaction product obtained by neutralizing coal tar base extract oil with an alkaline solution, such as aqueous sodium hydroxide, to obtain the free bases. Composed primarily of such organic bases as acridine, phenanthridine, pyridine, quinoline and their alkyl derivatives.]	266-018-8	65996-84-1	Carc. 1B Muta. 1B	H350 H340	GHS08 Dgr	H350 H340			HJM
▼B 648-142-00-8	Residues (coal), liq. solvent extn.; [A cohesive powder composed of coal mineral matter and undissolved coal remaining after extraction of coal by a liquid solvent.]	302-681-2	94114-46-2	Carc. 1B	H350	GHS08 Dgr	H350			H M
648-143-00-3	Coal liquids, liq. solvent extn. soln.; [The product obtained by filtration of coal mineral matter and undissolved coal from coal extract solution produced by digesting coal in a liquid solvent. A black, viscous,	302-682-8	94114-47-3	Carc. 1B	H350	GHS08 Dgr	H350			H M

Indeksnr.	International kemisk identifikation	EF nr.	CAS nr.	Klassificering		Mærkning			Specifikke koncentrations-grænser, M-faktorer	Noter
				Fareklasse- og kategorikode(r)	Faresætnings-kode(r)	Piktogram-, signalords-kode(r)	Faresætnings-kode(r)	Suppl. faresætnings-kode(r)		
	highly complex liquid combination composed primarily of aromatic and partly hydro-genated aromatic hydrocarbons, aromatic nitrogen compounds, aromatic sulfur compounds, phenolic and other aromatic oxygen compounds and their alkyl derivatives.]									
648-144-00-9	Coal liquids, liq. solvent extn.; [The substantially solvent-free product obtained by the distillation of the solvent from filtered coal extract solution produced by digesting coal in a liquid solvent. A black semi-solid, composed primarily of a complex combination of condensed-ring aromatic hydrocarbons, aromatic nitrogen compounds, aromatic sulfur compounds, phenolic compounds and other aromatic oxygen compounds, and their alkyl derivatives.]	302-683-3	94114-48-4	Carc. 1B	H350	GHS08 Dgr	H350			H M
648-145-00-4	Tar brown-coal; [An oil distilled from brown-coal tar. Composed primarily of aliphatic, naphthenic and one- to three-ring aromatic hydrocarbons, their alkyl derivates, heteroaromatics and one- and two-ring phenols boiling in the range of approximately 150 °C to 360 °C (302°F to 680°F).]	309-885-0	101316-83-0	Carc. 1A	H350	GHS08 Dgr	H350			H

▼B

Indeksnr.	International kemisk identifikation	EF nr.	CAS nr.	Klassificering		Mærkning			Specifikke koncentrations-grænser, M-faktorer	Noter
				Fareklasse- og kategorikode(r)	Faresætnings-kode(r)	Piktogram-, signalords-kode(r)	Faresætnings-kode(r)	Suppl. faresætnings-kode(r)		
648-146-00-X	Tar, brown-coal, low-temp.; [A tar obtained from low temperature carbonization and low temperature gasification of brown coal. Composed primarily of aliphatic, naphthenic and cyclic aromatic hydrocarbons, heteroaromatic hydrocarbons and cyclic phenols.]	309-886-6	101316-84-1	Carc. 1A	H350	GHS08 Dgr	H350			H
▼M1 648-147-00-5	Light oil (coal), coke-oven; Crude benzole; [The volatile organic liquid extracted from the gas evolved in the high temperature (greater than 700 °C (1292 °F)) destructive distillation of coal. Composed primarily of benzene, toluene, and xylenes. May contain other minor hydrocarbon constituents.]	266-012-5	65996-78-3	Carc. 1B Muta. 1B	H350 H340	GHS08 Dgr	H350 H340			H J
648-148-00-0	Distillates (coal), liq. solvent extn., primary; [The liquid product of condensation of vapors emitted during the digestion of coal in a liquid solvent and boiling in the range of approximately 30 °C to 300 °C (86 °F to 572 °F). Composed primarily of partly hydrogenated condensed-ring aromatic hydrocarbons, aromatic compounds containing nitrogen, oxygen and sulfur, and their alkyl derivatives having carbon numbers predominantly in the range of C_4 through C_{14}.]	302-688-0	94114-52-0	Carc. 1B Muta. 1B	H350 H340	GHS08 Dgr	H350 H340			H J

▼M1

Indeksnr.	International kemisk identifikation	EF nr.	CAS nr.	Klassificering		Mærkning			Specifikke koncentrationsgrænser, M-faktorer	Noter
				Fareklasse- og kategorikode(r)	Faresætningskode(r)	Piktogram-, signalordskode(r)	Faresætningskode(r)	Suppl. faresætningskode(r)		
648-149-00-6	Distillates (coal), solvent extn., hydrocracked; [Distillate obtained by hydrocracking of coal extract or solution produced by the liquid solvent extraction or supercritical gas extraction processes and boiling in the range of approximately 30 °C to 300 °C (86 °F to 572 °F). Composed primarily of aromatic, hydrogenated aromatic and naphthenic compounds, their alkyl derivatives and alkanes with carbon numbers predominantly in the range of C_4 through C_{14}. Nitrogen, sulfur and oxygen-containing aromatic and hydrogenated aromatic compounds are also present.]	302-689-6	94114-53-1	Carc. 1B Muta. 1B	H350 H340	GHS08 Dgr	H350 H340			H J
648-150-00-1	Naphtha (coal), solvent extn., hydrocracked; [Fraction of the distillate obtained by hydrocracking of coal extract or solution produced by the liquid solvent extraction or supercritical gas extraction processes and boiling in the range of approximately 30 °C to 180 °C (86 °F to 356 °F). Composed primarily of aromatic, hydrogenated aromatic and naphthenic compounds, their alkyl derivatives and alkanes with carbon numbers predominantly in the range of C_4 to C_9. Nitrogen, sulfur and oxygen-containing aromatic and hydrogenated aromatic compounds are also present.]	302-690-1	94114-54-2	Carc. 1B Muta. 1B	H350 H340	GHS08 Dgr	H350 H340			H J

▼B

Indeksnr.	International kemisk identifikation	EF nr.	CAS nr.	Klassificering		Mærkning			Specifikke koncentrations-grænser, M-faktorer	Noter
				Fareklasse- og kategorikode(r)	Faresætnings-kode(r)	Piktogram-, signalords-kode(r)	Faresætnings-kode(r)	Suppl. faresætnings-kode(r)		
648-151-00-7	Gasoline, coal solvent extn., hydrocracked naphtha; [Motor fuel produced by the reforming of the refined naphtha fraction of the products of hydrocracking of coal extract or solution produced by the liquid solvent extraction or supercritical gas extraction processes and boiling in the range of approximately 30 °C to 180 °C (86°F to 356°F). Composed primarily of aromatic and naphthenic hydrocarbons, their alkyl derivatives and alkyl hydrocarbons having carbon numbers in the range of C_4 through C_9.]	302-691-7	94114-55-3	Carc. 1B	H350	GHS08 Dgr	H350			H
▼M1 648-152-00-2	Distillates (coal), solvent extn., hydrocracked middle; [Distillate obtained from the hydrocracking of coal extract or solution produced by the liquid solvent extraction or supercritical gas extraction processes and boiling in the range of approximately 180 °C to 300 °C (356 °F to 572 °F. Composed primarily of two-ring aromatic, hydrogenated aromatic and naphthenic compounds, their alkyl derivatives and alkanes having carbon numbers predominantly in the range of C_9 through C_{14}. Nitrogen, sulfur and oxygen-containing compounds are also present.]	302-692-2	94114-56-4	Carc. 1B Muta. 1B	H350 H340	GHS08 Dgr	H350 H340			H J

▼M1

Indeksnr.	International kemisk identifikation	EF nr.	CAS nr.	Klassificering		Mærkning			Specifikke koncentrations-grænser, M-faktorer	Noter
				Fareklasse- og kategorikode(r)	Faresætnings-kode(r)	Piktogram-, signalords-kode(r)	Faresætnings-kode(r)	Suppl. faresætnings-kode(r)		
648-153-00-8	Distillates (coal), solvent extn., hydrocracked hydrogenated middle; [Distillate from the hydrogenation of hydrocracked middle distillate from coal extract or solution produced by the liquid solvent extraction or supercritical gas extraction processes and boiling in the range of approximately 180 °C to 280 °C (356 °F to 536 °F). Composed primarily of hydrogenated two- ring carbon compounds and their alkyl derivatives having carbon numbers predominantly in the range of C_9 through C_{14}.]	302-693-8	94114-57-5	Carc. 1B Muta. 1B	H350 H340	GHS08 Dgr	H350 H340			H J

▼B

648-154-00-3	Fuels, jet aircraft, coal solvent extn., hydrocracked hydrogenated; [Jet engine fuel produced by hydrogenation of the middle distillate fraction of the products of hydrocracking of coal extract or solution produced by the liquid solvent extraction or supercritical gas extraction processes and boiling in the range of approximately 180 °C to 225 °C (356°F to 473°F). Composed primarily of hydrogenated two-ring hydrocarbons and their alkyl derivatives having carbon numbers predominantly in the range of C_{10} through C_{12}.]	302-694-3	94114-58-6	Carc. 2	H351	GHS08 Wng	H350			H

▼B

Indeksnr.	International kemisk identifikation	EF nr.	CAS nr.	Klassificering		Mærkning			Specifikke koncentrations-grænser, M-faktorer	Noter
				Fareklasse- og kategorikode(r)	Faresætnings-kode(r)	Piktogram-, signalords-kode(r)	Faresætnings-kode(r)	Suppl. faresætnings-kode(r)		
648-155-00-9	Fuels, diesel, coal solvent extn., hydrocracked hydrogenated; [Diesel engine fuel produced by the hydrogenation of the middle distillate fraction of the products of hydrocracking of coal extract or solution produced by the liquid solvent extraction or supercritical gas extraction processes and boiling in the range of approximately 200 °C to 280 °C (392°F to 536°F). Composed primarily of hydrogenated two-ring hydrocarbons and their alkyl derivatives having carbon numbers predominantly in the range of C_{11} through C_{14}.]	302-695-9	94114-59-7	Carc. 2	H351	GHS08 Wng	H350			H

▼M1

648-156-00-4	Light oil (coal), semi-coking process; Fresh oil; [The volatile organic liquid condensed from the gas evolved in the low-temperature (less than 700 °C (1292 °F)) destructive distillation of coal. Composed primarily of C_{6-10} hydrocarbons.]	292-635-7	90641-11-5	Carc. 1B Muta. 1B	H350 H340	GHS08 Dgr	H350 H340			H J

▼B

649-001-00-3	Extracts (petroleum), light naphthenic distillate solvent	265-102-1	64742-03-6	Carc. 1B	H350	GHS08 Dgr	H350			H

▼B

Indeksnr.	International kemisk identifikation	EF nr.	CAS nr.	Klassificering		Mærkning			Specifikke koncentrations-grænser, M-faktorer	Noter
				Fareklasse- og kategorikode(r)	Faresætnings-kode(r)	Piktogram-, signalords-kode(r)	Faresætnings-kode(r)	Suppl. faresætnings-kode(r)		
649-002-00-9	Extracts (petroleum), heavy paraffinic distillate solvent	265-103-7	64742-04-7	Carc. 1B	H350	GHS08 Dgr	H350			H
649-003-00-4	Extracts (petroleum), light paraffinic distillate solvent	265-104-2	64742-05-8	Carc. 1B	H350	GHS08 Dgr	H350			H
649-004-00-X	Extracts (petroleum), heavy naphthenic distillate solvent	265-111-0	64742-11-6	Carc. 1B	H350	GHS08 Dgr	H350			H
649-005-00-5	Extracts (petroleum), light vacuum gas oil solvent	295-341-7	91995-78-7	Carc. 1B	H350	GHS08 Dgr	H350			H
649-006-00-0	hydrocarbons C_{26-55}, arom-rich	307-753-7	97722-04-8	Carc. 1B	H350	GHS08 Dgr	H350			H
649-007-00-6	fatty acids, tall-oil, reaction products with iminodiethanol and boric acid	400-160-5	—	Skin Irrit. 2 Aquatic Chronic 2	H315 H411	GHS07 GHS09 Wng	H315 H411			
649-008-00-1	Residues (petroleum), atm. tower; Heavy Fuel oil; [A complex residuum from the atmospheric distillation of crude oil. It consists of hydrocarbons having carbon numbers predominantly greater than C_{20} and boiling above approximately 350 °C (662°F). This stream is likely to contain 5 wt. % or more of 4- to 6-membered condensed ring aromatic hydrocarbons.]	265-045-2	64741-45-3	Carc. 1B	H350	GHS08 Dgr	H350			H

▼B

Indeksnr.	International kemisk identifikation	EF nr.	CAS nr.	Klassificering		Mærkning			Specifikke koncentrations-grænser, M-faktorer	Noter
				Fareklasse- og kategorikode(r)	Faresætnings-kode(r)	Piktogram-, signalords-kode(r)	Faresætnings-kode(r)	Suppl. faresætnings-kode(r)		
649-009-00-7	Gas oils (petroleum), heavy vacuum; Heavy Fuel oil; [A complex combination of hydrocarbons produced by the vacuum distillation of the residuum from atmospheric distillation of crude oil. It consists of hydrocarbons having carbon numbers predominantly in the range of C_{20} through C_{50} and boiling in the range of approximately 350 °C to 600 °C (662°F to 1112°F). This stream is likely to contain 5 wt. % or more of 4-to 6-membered condensed ring aromatic hydrocarbons.]	265-058-3	64741-57-7	Carc. 1B	H350	GHS08 Dgr	H350			H
649-010-00-2	Distillates (petroleum), heavy catalytic cracked; Heavy Fuel oil; [A complex combination of hydrocarbons produced by the distillation of products from a catalytic cracking process. It consists of hydrocarbons having carbon numbers predominantly in the range of C_{15} through C_{35} and boiling in the range of approximately 260 °C to 500 °C (500°F to 932°F). This stream is likely to contain 5 wt. % or more of 4- to 6-membered condensed ring aromatic hydrocarbons.]	265-063-0	64741-61-3	Carc. 1B	H350	GHS08 Dgr	H350			H

▼B

Indeksnr.	International kemisk identifikation	EF nr.	CAS nr.	Klassificering		Mærkning			Specifikke koncentrations-grænser, M-faktorer	Noter
				Fareklasse- og kategorikode(r)	Faresætnings-kode(r)	Piktogram-, signalords-kode(r)	Faresætnings-kode(r)	Suppl. faresætnings-kode(r)		
649-011-00-8	Clarified oils (petroleum), catalytic cracked; Heavy Fuel oil; [A complex combination of hydrocarbons produced as the residual fraction from distillation of the products from a catalytic cracking process. It consists of hydrocarbons having carbon numbers predominantly greater than C_{20} and boiling above approximately 350 °C (662°F). This stream is likely to contain 5 wt. % or more of 4- to 6-membered condensed ring aromatic hydrocarbons.]	265-064-6	64741-62-4	Carc. 1B	H350	GHS08 Dgr	H350			H
649-012-00-3	Residues (petroleum), hydrocracked; Heavy Fuel oil; [A complex combination of hydrocarbons produced as the residual fraction from distillation of the products of a hydrocracking process. It consists of hydrocarbons having carbon numbers predominantly greater than C_{20} and boiling above approximately 350 °C (662°F).]	265-076-1	64741-75-9	Carc. 1B	H350	GHS08 Dgr	H350			H
649-013-00-9	Residues (petroleum), thermal cracked; Heavy Fuel oil; [A complex combination of hydrocarbons produced as the residual	265-081-9	64741-80-6	Carc. 1B	H350	GHS08 Dgr	H350			H

▼B

Indeksnr.	International kemisk identifikation	EF nr.	CAS nr.	Klassificering		Mærkning			Specifikke koncentrations-grænser, M-faktorer	Noter
				Fareklasse- og kategorikode(r)	Faresætnings-kode(r)	Piktogram-, signalords-kode(r)	Faresætnings-kode(r)	Suppl. faresætnings-kode(r)		
	fraction from distillation of the product from a thermal cracking process. It consists predominantly of unsaturated hydrocarbons having carbon numbers predominantly greater than C_{20} and boiling above approximately 350 °C (662°F). This stream is likely to contain 5 wt. % or more of 4- to 6-membered condensed ring aromatic hydrocarbons.]									
649-014-00-4	Distillates (petroleum), heavy thermal cracked; Heavy Fuel oil; [A complex combination of hydrocarbons from the distillation of the products from a thermal cracking process. It consists predominantly of unsaturated hydrocarbons having carbon numbers predominantly in the range of C_{15} through C_{36} and boiling in the range of approximately 260 °C to 480 °C (500°F to 896°F). This stream is likely to contain 5 wt. % or more of 4- to 6-membered condensed ring aromatic hydrocarbons.]	265-082-4	64741-81-7	Carc. 1B	H350	GHS08 Dgr	H350			H
649-015-00-X	Gas oils (petroleum), hydrotreated vacuum; Heavy Fuel oil; [A complex combination of hydrocarbons obtained by treating a petroleum fraction with hydrogen	265-162-9	64742-59-2	Carc. 1B	H350	GHS08 Dgr	H350			H

▼B

Indeksnr.	International kemisk identifikation	EF nr.	CAS nr.	Klassificering		Mærkning			Specifikke koncentrations-grænser, M-faktorer	Noter
				Fareklasse- og kategorikode(r)	Faresætnings-kode(r)	Piktogram-, signalords-kode(r)	Faresætnings-kode(r)	Suppl. faresætnings-kode(r)		
	in the presence of a catalyst. It consists of hydrocarbons having carbon numbers predominantly in the range of C_{13} through C_{50} and boiling in the range of approximately 230 °C to 600 °C (446°F to 1112°F). This stream is likely to contain 5 wt.% or more of 4- to 6-membered condensed ring aromatic hydrocarbons.]									
649-016-00-5	Residues (petroleum), hydrodesulfurized atmospheric tower; Heavy Fuel oil; [A complex combination of hydrocarbons obtained by treating an atmospheric tower residuum with hydrogen in the presence of a catalyst under conditions primarily to remove organic sulfur compounds. It consists of hydrocarbons having carbon numbers predominantly greater than C_{20} and boiling above approximately 350 °C (662°F). This stream is likely to contain 5 wt. % or more of 4- to 6-membered condensed ring aromatic hydrocarbons.]	265-181-2	64742-78-5	Carc. 1B	H350	GHS08 Dgr	H350			H
649-017-00-0	Gas oils (petroleum), hydrodesulfurized heavy vacuum; Heavy Fuel oil; [A complex combination of hydrocarbons obtained from a catalytic hydrodesulfurization process. It	265-189-6	64742-86-5	Carc. 1B	H350	GHS08 Dgr	H350			H

Indeksnr.	International kemisk identifikation	EF nr.	CAS nr.	Klassificering		Mærkning			Specifikke koncentrations-grænser, M-faktorer	Noter
				Fareklasse- og kategorikode(r)	Faresætnings-kode(r)	Piktogram-, signalords-kode(r)	Faresætnings-kode(r)	Suppl. faresætnings-kode(r)		
	consists of hydrocarbons having carbon numbers predominantly in the range of C_{20} through C_{50} and boiling in the range of approximately 350 °C to 600 °C (662°F to 1112 °C). This stream is likely to contain 5 wt. % or more of 4- to 6-membered condensed ring aromatic hydrocarbons.]									
649-018-00-6	Residues (petroleum), steam-cracked; Heavy Fuel oil; [A complex combination of hydrocarbons obtained as the residual fraction from the distillation of the products of a steam cracking process (including steam cracking to produce ethylene). It consists predominantly of unsaturated hydrocarbons having carbon numbers predominantly greater than C_{14} and boiling above approximately 260 °C (500°F). This stream is likely to contain 5 wt. % or more of 4- to 6-membered condensed ring aromatic hydrocarbons.]	265-193-8	64742-90-1	Carc. 1B	H350	GHS08 Dgr	H350			H
649-019-00-1	Residues (petroleum), atmospheric; Heavy Fuel oil; [A complex residuum from atmospheric distillation of crude oil. It consists of hydrocarbons having carbon numbers predominantly greater than C_{11} and boiling above	269-777-3	68333-22-2	Carc. 1B	H350	GHS08 Dgr	H350			H

▼B

Indeksnr.	International kemisk identifikation	EF nr.	CAS nr.	Klassificering		Mærkning			Specifikke koncentrations-grænser, M-faktorer	Noter
				Fareklasse- og kategorikode(r)	Faresætnings-kode(r)	Piktogram-, signalords-kode(r)	Faresætnings-kode(r)	Suppl. faresætnings-kode(r)		
	approximately 200 °C (392°F). This stream is likely to contain 5 wt. % or more of 4-to 6-membered condensed ring aromatic hydrocarbons.]									
649-020-00-7	Clarified oils (petroleum), hydrodesulfurized catalytic cracked; Heavy Fuel oil; [A complex combination of hydrocarbons obtained by treating catalytic cracked clarified oil with hydrogen to convert organic sulfur to hydrogen sulfide which is removed. It consists of hydrocarbons having carbon numbers predominantly greater than C_{20} and boiling above approximately 350 °C (662°F). This stream is likely to contain 5 wt. % or more of 4-to 6-membered condensed ring aromatic hydrocarbons.]	269-782-0	68333-26-6	Carc. 1B	H350	GHS08 Dgr	H350			H
649-021-00-2	Distillates (petroleum), hydrodesulfurized intermediate catalytic cracked; Heavy Fuel oil; [A complex combination of hydrocarbons obtained by treating intermediate catalytic cracked distillates with hydrogen to convert organic sulfur to hydrogen sulfide which is	269-783-6	68333-27-7	Carc. 1B	H350	GHS08 Dgr	H350			H

▼B

Indeksnr.	International kemisk identifikation	EF nr.	CAS nr.	Klassificering		Mærkning			Specifikke koncentrations-grænser, M-faktorer	Noter
				Fareklasse- og kategorikode(r)	Faresætnings-kode(r)	Piktogram-, signalords-kode(r)	Faresætnings-kode(r)	Suppl. faresætnings-kode(r)		
	removed. It consists of hydrocarbons having carbon numbers predominantly in the range of C_{11} through C_{30} and boiling in the range of approximately 205 °C to 450 °C (401°F to 842°F). It contains a relatively large proportion of tricyclic aromatic hydrocarbons.]									
649-022-00-8	Distillates (petroleum), hydrodesulfurized heavy catalytic cracked; Heavy Fuel oil; [A complex combination of hydrocarbons obtained by treatment of heavy catalytic cracked distillates with hydrogen to convert organic sulfur to hydrogen sulfide which is removed. It consists of hydrocarbons having carbon numbers predominantly in the range of C_{15} through C_{35} and boiling in the range of approximately 260 °C to 500 °C (500°F to 932°F). This stream is likely to contain 5 wt. % or more of 4- to 6-membered condensed ring aromatic hydrocarbons.]	269-784-1	68333-28-8	Carc. 1B	H350	GHS08 Dgr	H350			H
649-023-00-3	Fuel oil, residues-straight-run gas oils, high-sulfur; Heavy Fuel oil	270-674-0	68476-32-4	Carc. 1B	H350	GHS08 Dgr	H350			H

▼B

Indeksnr.	International kemisk identifikation	EF nr.	CAS nr.	Klassificering		Mærkning			Specifikke koncentrations-grænser, M-faktorer	Noter
				Fareklasse- og kategorikode(r)	Faresætnings-kode(r)	Piktogram-, signalords-kode(r)	Faresætnings-kode(r)	Suppl. faresætnings-kode(r)		
649-024-00-9	Fuel oil, residual; Heavy Fuel oil; [The liquid product from various refinery streams, usually residues. The composition is complex and varies with the source of the crude oil.]	270-675-6	68476-33-5	Carc. 1B	H350	GHS08 Dgr	H350			H
649-025-00-4	Residues (petroleum), catalytic reformer fractionator residue distn.; Heavy Fuel oil; [A complex residuum from the distillation of catalytic reformer fractionator residue. It boils approximately above 399 ºC (750ºF).]	270-792-2	68478-13-7	Carc. 1B	H350	GHS08 Dgr	H350			H
649-026-00-X	Residues (petroleum), heavy coker gas oil and vacuum gas oil; Heavy Fuel oil; [A complex combination of hydrocarbons produced as the residual fraction from the distillation of heavy coker gas oil and vacuum gas oil. It predominantly consists of hydrocarbons having carbon numbers predominantly greater than C_{13} and boiling above approximately 230 ºC (446ºF).]	270-796-4	68478-17-1	Carc. 1B	H350	GHS08 Dgr	H350			H
649-027-00-5	Residues (petroleum), heavy coker and light vacuum; Heavy Fuel oil;	270-983-0	68512-61-8	Carc. 1B	H350	GHS08 Dgr	H350			H

▼B

Indeksnr.	International kemisk identifikation	EF nr.	CAS nr.	Klassificering		Mærkning			Specifikke koncentrations-grænser, M-faktorer	Noter
				Fareklasse- og kategorikode(r)	Faresætnings-kode(r)	Piktogram-, signalords-kode(r)	Faresætnings-kode(r)	Suppl. faresætnings-kode(r)		
	[A complex combination of hydrocarbons produced as the residual fraction from the distillation of heavy coker gas oil and light vacuum gas oil. It consists predominantly of hydrocarbons having carbon numbers predominantly greater than C_{13} and boiling above approximately 230 °C (446°F).]									
649-028-00-0	Residues (petroleum), light vacuum; Heavy Fuel oil; [A complex residuum from the vacuum distillation of the residuum from the atmospheric distillation of crude oil. It consists of hydrocarbons having carbon numbers predominantly greater than C_{13} and boiling above approximately 230 °C (446°F).]	270-984-6	68512-62-9	Carc. 1B	H350	GHS08 Dgr	H350			H
649-029-00-6	Residues (petroleum), steam-cracked light; Heavy Fuel oil; [A complex residuum from the distillation of the products from a steam-cracking process. It consists predominantly of aromatic and unsaturated hydrocarbons having carbon numbers greater than C_7 and boiling in the range of approximately 101 °C to 555 °C (214°F to 1030°F).]	271-013-9	68513-69-9	Carc. 1B	H350	GHS08 Dgr	H350			H

▼B

Indeksnr.	International kemisk identifikation	EF nr.	CAS nr.	Klassificering		Mærkning			Specifikke koncentrations-grænser, M-faktorer	Noter
				Fareklasse- og kategorikode(r)	Faresætnings-kode(r)	Piktogram-, signalords-kode(r)	Faresætnings-kode(r)	Suppl. faresætnings-kode(r)		
649-030-00-1	Fuel oil, No 6; Heavy Fuel oil; [A distillate oil having a minimum viscosity of 900 SUS at 37.7 °C (100°F) to a maximum of 9000 SUS at 37.7 °C (100°F).]	271-384-7	68553-00-4	Carc. 1B	H350	GHS08 Dgr	H350			H
649-031-00-7	Residues (petroleum), topping plant, low-sulfur; Heavy Fuel oil; [A low-sulfur complex combination of hydrocarbons produced as the residual fraction from the topping plant distillation of crude oil. It is the residuum after the straight-run gasoline cut, kerosene cut and gas oil cut have been removed.]	271-763-7	68607-30-7	Carc. 1B	H350	GHS08 Dgr	H350			H
649-032-00-2	Gas oils (petroleum), heavy atmospheric; Heavy Fuel oil; [A complex combination of hydrocarbons obtained by the distillation of crude oil. It consists of hydrocarbons having carbon numbers predominantly in the range of C_7 through C_{35} and boiling in the range of approximately 121 °C to 510 °C (250°F to 950°F).]	272-184-2	68783-08-4	Carc. 1B	H350	GHS08 Dgr	H350			H
649-033-00-8	Residues (petroleum), coker scrubber, Condensed-ring-arom.-contg.; Heavy Fuel oil; [A very complex combination of hydrocarbons produced as the residual fraction from the distillation	272-187-9	68783-13-1	Carc. 1B	H350	GHS08 Dgr	H350			H

Indeksnr.	International kemisk identifikation	EF nr.	CAS nr.	Klassificering		Mærkning			Specifikke koncentrations-grænser, M-faktorer	Noter
				Fareklasse- og kategorikode(r)	Faresætnings-kode(r)	Piktogram-, signalords-kode(r)	Faresætnings-kode(r)	Suppl. faresætnings-kode(r)		
	of vaccum residuum and the products from a thermal cracking process. It consists predominantly of hydrocarbons having carbon numbers predominantly greater than C_{20} and boiling above approximately 350 ºC (662ºF). This stream is likely to contain 5 wt.% or more of 4- to 6-membered condensed rind aromatic hydrocarbons.]									
649-034-00-3	Distillates (petroleum), petroleum residues vacuum; Heavy Fuel oil; [A complex combination of hydrocarbons produced by the vacuum distillation of the residuum from the atmospheric distillation of crude oil.]	273-263-4	68955-27-1	Carc. 1B	H350	GHS08 Dgr	H350			H
649-035-00-9	Residues (petroleum), steam-cracked, resinous; Heavy Fuel oil; [A complex residuum from the distillation of steam-cracked petroleum residues.]	273-272-3	68955-36-2	Carc. 1B	H350	GHS08 Dgr	H350			H
649-036-00-4	Distillates (petroleum), intermediate vacuum; Heavy Fuel oil; [A complex combination of hydrocarbons produced by the vacuum, distillation of the residuum from atmospheric distillation of crude oil. It consists of hydrocarbons having carbon numbers predominantly in the range of C_{14} through	274-683-0	70592-76-6	Carc. 1B	H350	GHS08 Dgr	H350			H

▼B

Indeksnr.	International kemisk identifikation	EF nr.	CAS nr.	Klassificering		Mærkning			Specifikke koncentrations-grænser, M-faktorer	Noter
				Fareklasse- og kategorikode(r)	Faresætnings-kode(r)	Piktogram-, signalords-kode(r)	Faresætnings-kode(r)	Suppl. faresætnings-kode(r)		
	C_{42} and boiling in the range of approximately 250 °C to 545 °C (482°F to 1013°F). This stream is likely to contain 5 wt. % or more of 4- to 6-membered condensed ring aromatic hydrocarbons.]									
649-037-00-X	Distillates (petroleum), light vacuum; Heavy Fuel oil; [A complex combination of hydrocarbons produced by the vacuum distillation of the residuum from atmospheric distillation of crude oil. It consists of hydrocarbons having carbon numbers predominantly in the range of C_{11} through C_{35} and boiling in the range of approximately 250 °C to 545 °C (482°F to 1013°F).]	274-684-6	70592-77-7	Carc. 1B	H350	GHS08 Dgr	H350			H
649-038-00-5	Distillates (petroleum), vacuum; Heavy Fuel oil; [A complex combination of hydrocarbons produced by the vacuum distillation of the residuum from atmospheric distillation of crude oil. It consists of hydrocarbons having numbers predominantly in the range of C_{15} through C_{50} and boiling in the range of approximately 270 °C to 600 °C (518°F to 1112°F). This stream is likely to contain 5 wt.% or more of 4- to 6-membered condensed ring aromatic hydrocarbons.]	274-685-1	70592-78-8	Carc. 1B	H350	GHS08 Dgr	H350			H

▼B

Indeksnr.	International kemisk identifikation	EF nr.	CAS nr.	Klassificering		Mærkning			Specifikke koncentrations-grænser, M-faktorer	Noter
				Fareklasse- og kategorikode(r)	Faresætnings-kode(r)	Piktogram-, signalords-kode(r)	Faresætnings-kode(r)	Suppl. faresætnings-kode(r)		
649-039-00-0	Gas oils (petroleum), hydrodesulfurized coker heavy vacuum; Heavy Fuel oil; [A complex combination of hydrocarbons obtained by hydrodesulfurization of heavy coker distillate stocks, It consists predominantly of hydrocarbons having carbon numbers predominantly in the range C_{18} to C_{44} and boiling in the range of approximately 304 °C to 548 °C (579°F to 1018°F). Likely to contain 5 % or more of 4- to 6-membered condensed ring aromatic hydrocarbons.]	285-555-9	85117-03-9	Carc. 1B	H350	GHS08 Dgr	H350			H
649-040-00-6	Residues (petroleum), steam-cracked, distillates; Heavy Fuel oil; [A complex combination of hydrocarbons obtained during the production of refined petroleum tar by the distillation of steam cracked tar. It consists predominantly of aromatic and other hydrocarbons and organic sulfur compounds.]	292-657-7	90669-75-3	Carc. 1B	H350	GHS08 Dgr	H350			H
649-041-00-1	Residues (petroleum), vacuum, light; Heavy Fuel oil; [A complex residuum from the vacuum distillation of the residuum from atmospheric distillation of crude oil. It consists predominantly of hydrocarbons having carbon numbers	292-658-2	90669-76-4	Carc. 1B	H350	GHS08 Dgr	H350			H

▼B

Indeksnr.	International kemisk identifikation	EF nr.	CAS nr.	Klassificering		Mærkning			Specifikke koncentrations-grænser, M-faktorer	Noter
				Fareklasse- og kategorikode(r)	Faresætnings-kode(r)	Piktogram-, signalords-kode(r)	Faresætnings-kode(r)	Suppl. faresætnings-kode(r)		
	predominantly greater than C_{24} and boiling above approximately 390 °C (734°F).]									
649-042-00-7	Fuel oil, heavy, high-sulfur; Heavy Fuel oil; [A complex combination of hydrocarbons obtained by the distillation of crude petroleum. It consists predominantly of aliphatic, aromatic and cycloaliphatic hydrocarbons having carbon numbers predominantly higher than C_{25} and boiling above approximately 400 °C (752°F).]	295-396-7	92045-14-2	Carc. 1B	H350	GHS08 Dgr	H350			H
649-043-00-2	Residues (petroleum), catalytic cracking; Heavy Fuel oil; [A complex combination of hydrocarbons produced as the residual fraction from the distillation of the products from a catalytic cracking process. It consists predominantly of hydrocarbons having carbon numbers predominantly greater than C_{11} and boiling above approximately 200 °C (392°F).]	295-511-0	92061-97-7	Carc. 1B	H350	GHS08 Dgr	H350			H
649-044-00-8	Distillates (petroleum), intermediate catalytic cracked, thermally degraded; Heavy Fuel oil; [A complex combination of hydrocarbons produced by the distillation of products from a catalytic cracking process which has been	295-990-6	92201-59-7	Carc. 1B	H350	GHS08 Dgr	H350			H

Indeksnr.	International kemisk identifikation	EF nr.	CAS nr.	Klassificering		Mærkning			Specifikke koncentrations-grænser, M-faktorer	Noter
				Fareklasse- og kategorikode(r)	Faresætnings-kode(r)	Piktogram-, signalords-kode(r)	Faresætnings-kode(r)	Suppl. faresætnings-kode(r)		
	used as a heat transfer fluid. It consists predominantly of hydrocarbons boiling in the range of approximately 220 °C to 450 °C (428°F to 842°F). This stream is likely to contain organic sulfur compounds.]									
649-045-00-3	Residual oils (petroleum); Heavy Fuel oil; [A complex combination of hydrocarbons, sulfur compounds and metal-containing organic compounds obtained as the residue from refinery fractionation cracking processes. It produces a finished oil with a viscosity above 2cSt. at 100 °C.]	298-754-0	93821-66-0	Carc. 1B	H350	GHS08 Dgr	H350			H
649-046-00-9	Residues, steam cracked, thermally treated; Heavy Fuel oil; [A complex combination of hydrocarbons obtained by the treatment and distillation of raw steam-cracked naphtha. It consists predominantly of unsaturated hydrocarbons boiling in the range above approximately 180 °C (356°F).]	308-733-0	98219-64-8	Carc. 1B	H350	GHS08 Dgr	H350			H
649-047-00-4	Distillates (petroleum), hydrodesulfurized full-range middle; Heavy Fuel oil;	309-863-0	101316-57-8	Carc. 1B	H350	GHS08 Dgr	H350			H

▼B

Indeksnr.	International kemisk identifikation	EF nr.	CAS nr.	Klassificering		Mærkning			Specifikke koncentrations-grænser, M-faktorer	Noter
				Fareklasse- og kategorikode(r)	Faresætnings-kode(r)	Piktogram-, signalords-kode(r)	Faresætnings-kode(r)	Suppl. faresætnings-kode(r)		
	[A complex combination of hydrocarbons obtained by treating a petroleum stock with hydrogen. It consists predominantly of hydrocarbons having carbon numbers predominantly in the range of C_9 through C_{25} and boiling in the range of approximately 150 °C to 400 °C (302°F to 752°F).]									
649-048-00-X	Residues (petroleum), catalytic reformer fractionator; Heavy Fuel oil; [A complex combination of hydrocarbons produced as the residual fraction from distillation of the product from a catalytic reforming process. It consists of predominantly aromatic hydrocarbons having carbon numbers predominantly in the range of C_{10} through C_{25} and boiling in the range of approximately 160 °C to 400 °C (320°F to 725°F). This stream is likely to contain 5 wt. % or more of 4- or 6-membered condensed ring aromatic hydrocarbons.]	265-069-3	64741-67-9	Carc. 1B	H350	GHS08 Dgr	H350			H
649-049-00-5	Petroleum; Crude oil; [A complex combination of hydrocarbons, It consists predominantly of aliphatic, alicyclic and aromatic hydrocarbons. It may also contain small amounts of nitrogen, oxygen	232-298-5	8002-05-9	Carc. 1B	H350	GHS08 Dgr	H350			H

Indeksnr.	International kemisk identifikation	EF nr.	CAS nr.	Klassificering		Mærkning			Specifikke koncentrations-grænser, M-faktorer	Noter
				Fareklasse- og kategorikode(r)	Faresætnings-kode(r)	Piktogram-, signalords-kode(r)	Faresætnings-kode(r)	Suppl. faresætnings-kode(r)		
	and sulfur compounds. This category encompasses light, medium, and heavy petroleums, as well as the oils extended from tar sands. Hydrocarbonaceous materials requiring major chemical changes for their recovery or conversion to petroleum refinery feedstocks such as crude shale oils; upgraded shale oils and liquid coal fuels are not included in this definition.]									
649-050-00-0	Distillates (petroleum), light paraffinic; Unrefined or mildly refined baseoil; [A complex combination of hydrocarbons produced by vacuum distillation of the residuum from atmospheric distillation of crude oil. It consists of hydrocarbons having carbon numbers predominantly in the range of C_{15} through C_{30} and produces a finished oil with a viscosity of less than 100 SUS at 100°F (19cSt at 40 °C). It contains a relatively large proportion of saturated aliphatic hydrocarbons normally present in this distillation range of crude oil.]	265-051-5	64741-50-0	Carc. 1A	H350	GHS08 Dgr	H350			H
649-051-00-6	Distillates (petroleum), heavy paraffinic; Unrefined or mildly refined baseoil;	265-052-0	64741-51-1	Carc. 1A	H350	GHS08 Dgr	H350			H

▼B

Indeksnr.	International kemisk identifikation	EF nr.	CAS nr.	Klassificering		Mærkning			Specifikke koncentrations-grænser, M-faktorer	Noter
				Fareklasse- og kategorikode(r)	Faresætnings-kode(r)	Piktogram-, signalords-kode(r)	Faresætnings-kode(r)	Suppl. faresætnings-kode(r)		
	[A complex combination of hydrocarbons produced by vacuum distillation of the residuum from atmospheric distillation of crude oil. It consists of hydrocarbons having carbon numbers predominantly in the range of C_{20} through C_{50} and produces a finished oil with a viscosity of at least 100 SUS at 100°F (19cSt at 40 °C). It contains a relatively large proportion of saturated aliphatic hydrocarbons.]									
649-052-00-1	Distillates (petroleum), light naphthenic; Unrefined or mildly refined baseoil; [A complex combination of hydrocarbons produced by vacuum distillation of the residuum from atmospheric distillation of crude oil. It consists of hydrocarbons having carbon numbers predominantly in the range of C_{15} through C_{30} and produces a finished oil with a viscosity of less than 100 SUS at 100°F (19cSt at 40 °C). It contains relatively few normal paraffins.]	265-053-6	64741-52-2	Carc. 1A	H350	GHS08 Dgr	H350			H
649-053-00-7	Distillates (petroleum), heavy naphthenic; Unrefined or mildly refined baseoil; [A complex combination of hydrocarbons produced by vacuum distillation of the residuum from atmospheric distillation of crude oil. It	265-054-1	64741-53-3	Carc. 1A	H350	GHS08 Dgr	H350			H

▼B

Indeksnr.	International kemisk identifikation	EF nr.	CAS nr.	Klassificering		Mærkning			Specifikke koncentrations-grænser, M-faktorer	Noter
				Fareklasse- og kategorikode(r)	Faresætnings-kode(r)	Piktogram-, signalords-kode(r)	Faresætnings-kode(r)	Suppl. faresætnings-kode(r)		
	consists of hydrocarbons having carbon numbers predominantly in the range of C_{20} through C_{50} and produces a finished oil with a viscosity of at least 100 SUS at 100°F (19cSt at 40 °C). It contains relatively few normal paraffins.]									
649-054-00-2	Distillates (petroleum), acid-treated heavy naphthenic; Unrefined or mildly refined baseoil; [A complex combination of hydrocarbons obtained as a raffinate from a sulfuric acid treating process. It consists of hydrocarbons having carbon numbers predominantly in the range of C_{20} through C_{50} and produces a finished oil with a viscosity of at least 100 SUS at 100°F (19cSt at 40 °C). It contains relatively few normal paraffins.]	265-117-3	64742-18-3	Carc. 1A	H350	GHS08 Dgr	H350			H
649-055-00-8	Distillates (petroleum), acid-treated light naphthenic; Unrefined or mildly refined baseoil; [A complex combination of hydrocarbons obtained as a raffinate from a sulfuric acid treating process. It consists of hydrocarbons having carbon numbers predominantly in the range of C_{15} through C_{30} and produces a finished oil with a viscosity of less than 100 SUS at 100°F (19cSt at 40 °C). It contains relatively few normal paraffins.]	265-118-9	64742-19-4	Carc. 1A	H350	GHS08 Dgr	H350			H

▼B

Indeksnr.	International kemisk identifikation	EF nr.	CAS nr.	Klassificering		Mærkning			Specifikke koncentrations-grænser, M-faktorer	Noter
				Fareklasse- og kategorikode(r)	Faresætnings-kode(r)	Piktogram-, signalords-kode(r)	Faresætnings-kode(r)	Suppl. faresætnings-kode(r)		
649-056-00-3	Distillates (petroleum), acid-treated heavy paraffinic; Unrefined or mildly refined baseoil; [A complex combination of hydrocarbons obtained as a raffinate from a sulfuric acid process. It consists predominantly of saturated hydrocarbons having carbon numbers predominantly in the range of C_{20} through C_{50} and produces a finished oil having a viscosity of a least 100 SUS at 100ºF (19cSt at 40 ºC).]	265-119-4	64742-20-7	Carc. 1A	H350	GHS08 Dgr	H350			H
649-057-00-9	Distillates (petroleum), acid-treated light paraffinic; Unrefined or mildly refined baseoil; [A complex combination of hydrocarbons obtained as a raffinate from a sulfuric acid treating process. It consists predominantly of saturated hydrocarbons having carbon numbers predominantly in the range of C_{15} through C_{30} and produces a finished oil having a viscosity of less than 100 SUS at 100ºF (19cSt at 40 ºC).]	265-121-5	64742-21-8	Carc. 1A	H350	GHS08 Dgr	H350			H
649-058-00-4	Distillates (petroleum), chemically neutralized heavy paraffinic; Unrefined or mildly refined baseoil; [A complex combination of hydrocarbons obtained from a treating process to remove acidic materials. It consists predominantly of hydrocarbons having carbon numbers	265-127-8	64742-27-4	Carc. 1A	H350	GHS08 Dgr	H350			H

▼B

Indeksnr.	International kemisk identifikation	EF nr.	CAS nr.	Klassificering		Mærkning			Specifikke koncentrations-grænser, M-faktorer	Noter
				Fareklasse- og kategorikode(r)	Faresætnings-kode(r)	Piktogram-, signalords-kode(r)	Faresætnings-kode(r)	Suppl. faresætnings-kode(r)		
	predominantly in the range of C_{20} through C_{50} and produces a finished oil with a viscosity of at least 100 SUS at 100°F (19cSt at 40 °C). It contains a relatively large proportion of aliphatic hydrocarbons.]									
649-059-00-X	Distillates (petroleum), chemically neutralized light paraffinic; Unrefined or mildly refined baseoil; [A complex combination of hydrocarbons produced by a treating process to remove acidic materials. It consists of hydrocarbons having carbon numbers predominantly in the range of C_{15} through C_{30} and produces a finished oil with a viscosity less than 100 SUS at 100°F (19cSt at 40 °C).]	265-128-3	64742-28-5	Carc. 1A	H350	GHS08 Dgr	H350			H
649-060-00-5	Distillates (petroleum), chemically neutralized heavy naphthenic; Unrefined or mildly refined baseoil; [A complex combination of hydrocarbons produced by a treating process to remove acidic materials. It consists of hydrocarbons having carbon numbers predominantly in the range of C_{20} through C_{50} and produces a finished oil with a viscosity of at least 100 SUS at 100°F (19cSt at 40 °C). It contains relatively few normal paraffins.]	265-135-1	64742-34-3	Carc. 1A	H350	GHS08 Dgr	H350			H
649-061-00-0	Distillates (petroleum), chemically neutralized light naphthenic;	265-136-7	64742-35-4	Carc. 1A	H350	GHS08 Dgr	H350			H

▼B

Indeksnr.	International kemisk identifikation	EF nr.	CAS nr.	Klassificering		Mærkning			Specifikke koncentrations-grænser, M-faktorer	Noter
				Fareklasse- og kategorikode(r)	Faresætnings-kode(r)	Piktogram-, signalords-kode(r)	Faresætnings-kode(r)	Suppl. faresætnings-kode(r)		
	Unrefined or mildly refined baseoil; [A complex combination of hydrocarbons produced by a treating process to remove acidic materials. It consists of hydrocarbons having carbon numbers predominantly in the range of C_{15} through C_{30} and produces a finished oil with a viscosity of less than 100 SUS a 100ºF (19cSt at 40 ºC). It contains relatively few normal paraffins.]									
▼M1										
649-062-00-6	Gases (petroleum), catalytic cracked naphtha depropanizer overhead, C_3-rich acid-free; Petroleum gas; [A complex combination of hydrocarbons obtained from fractionation of catalytic cracked hydrocarbons and treated to remove acidic impurities. It consists of hydrocarbons having carbon numbers in the range of C_2 through C_4, predominantly C_3.]	270-755-0	68477-73-6	Press. Gas Flam. Gas 1 Carc. 1B Muta. 1B	H220 H350 H340	GHS04 GHS02 GHS08 Dgr	H220 H350 H340			HKU
649-063-00-1	Gases (petroleum), catalytic cracker; Petroleum gas; [A complex combination of hydrocarbons produced by the distillation of the products from a catalytic cracking process. It consists predominantly of aliphatic hydrocarbons having carbon numbers predominantly in the range of C_1 through C_6.]	270-756-6	68477-74-7	Press. Gas Flam. Gas 1 Carc. 1B Muta. 1B	H220 H350 H340	GHS04 GHS02 GHS08 Dgr	H220 H350 H340			HKU

▼M1

Indeksnr.	International kemisk identifikation	EF nr.	CAS nr.	Klassificering		Mærkning			Specifikke koncentrations-grænser, M-faktorer	Noter
				Fareklasse- og kategorikode(r)	Faresætnings-kode(r)	Piktogram-, signalords-kode(r)	Faresætnings-kode(r)	Suppl. faresætnings-kode(r)		
649-064-00-7	Gases (petroleum), catalytic cracker, C_{1-5}-rich; Petroleum gas; [A complex combination of hydrocarbons produced by the distillation of products from a catalytic cracking process. It consists of aliphatic hydrocarbons having carbon numbers in the range of C_1 through C_6, predominantly C_1 through C_5.]	270-757-1	68477-75-8	Press. Gas Flam. Gas 1 Carc. 1B Muta. 1B	H220 H350 H340	GHS04 GHS02 GHS08 Dgr	H220 H350 H340			HKU
649-065-00-2	Gases (petroleum), catalytic polymd. naphtha stabilizer overhead, C_{2-4}-rich; Petroleum gas; [A complex combination of hydrocarbons obtained from the fractionation stabilization of catalytic polymerized naphtha. It consists of aliphatic hydrocarbons having carbon numbers in the range of C_2 through C_6, predominantly C_2 through C_4.]	270-758-7	68477-76-9	Press. Gas Flam. Gas 1 Carc. 1B Muta. 1B	H220 H350 H340	GHS04 GHS02 GHS08 Dgr	H220 H350 H340			HKU
649-066-00-8	Gases (petroleum), catalytic reformer, C_{1-4}-rich; Petroleum gas; [A complex combination of hydrocarbons produced by distillation of products from a catalytic reforming process. It consists of hydrocarbons having carbon numbers in the range of C_1 through C_6, predominantly C_1 through C_4.]	270-760-8	68477-79-2	Press. Gas Flam. Gas 1 Carc. 1B Muta. 1B	H220 H350 H340	GHS04 GHS02 GHS08 Dgr	H220 H350 H340			HKU

▼M1

Indeksnr.	International kemisk identifikation	EF nr.	CAS nr.	Klassificering		Mærkning			Specifikke koncentrations-grænser, M-faktorer	Noter
				Fareklasse- og kategorikode(r)	Faresætnings-kode(r)	Piktogram-, signalords-kode(r)	Faresætnings-kode(r)	Suppl. faresætnings-kode(r)		
649-067-00-3	Gases (petroleum), C_{3-5} olefinic-paraffinic alkylation feed; Petroleum gas; [A complex combination of olefinic and paraffinic hydrocarbons having carbon numbers in the range of C_3 through C_5 which are used as alkylation feed. Ambient temperatures normally exceed the critical temperature of these combinations.]	270-765-5	68477-83-8	Press. Gas Flam. Gas 1 Carc. 1B Muta. 1B	H220 H350 H340	GHS04 GHS02 GHS08 Dgr	H220 H350 H340			HKU
649-068-00-9	Gases (petroleum), C_4-rich; Petroleum gas; [A complex combination of hydrocarbons produced by distillation of products from a catalytic fractionation process. It consists of aliphatic hydrocarbons having carbon numbers in the range of C_3 through C_5, predominantly C_4.]	270-767-6	68477-85-0	Press. Gas Flam. Gas 1 Carc. 1B Muta. 1B	H220 H350 H340	GHS04 GHS02 GHS08 Dgr	H220 H350 H340			HKU
649-069-00-4	Gases (petroleum), deethanizer overheads; Petroleum gas; [A complex combination of hydrocarbons produced from distillation of the gas and gasoline fractions from the catalytic cracking process. It contains predominantly ethane and ethylene.]	270-768-1	68477-86-1	Press. Gas Flam. Gas 1 Carc. 1B Muta. 1B	H220 H350 H340	GHS04 GHS02 GHS08 Dgr	H220 H350 H340			HKU
649-070-00-X	Gases (petroleum), deisobutanizer tower overheads; Petroleum gas;	270-769-7	68477-87-2	Press. Gas Flam. Gas 1 Carc. 1B Muta. 1B	H220 H350 H340	GHS04 GHS02 GHS08 Dgr	H220 H350 H340			HKU

▼M1

Indeksnr.	International kemisk identifikation	EF nr.	CAS nr.	Klassificering		Mærkning			Specifikke koncentrations-grænser, M-faktorer	Noter
				Fareklasse- og kategorikode(r)	Faresætnings-kode(r)	Piktogram-, signalords-kode(r)	Faresætnings-kode(r)	Suppl. faresætnings-kode(r)		
	[A complex combination of hydrocarbons produced by the atmospheric distillation of a butane-butylene stream. It consists of aliphatic hydrocarbons having carbon numbers predominantly in the range of C_3 through C_4.]									
649-071-00-5	Gases (petroleum), depropanizer dry, propene-rich; Petroleum gas; [A complex combination of hydrocarbons produced by the distillation of products from the gas and gasoline fractions of a catalytic cracking process. It consists predominantly of propylene with some ethane and propane.]	270-772-3	68477-90-7	Press. Gas Flam. Gas 1 Carc. 1B Muta. 1B	H220 H350 H340	GHS04 GHS02 GHS08 Dgr	H220 H350 H340			HKU
649-072-00-0	Gases (petroleum), depropanizer overheads; Petroleum gas; [A complex combination of hydrocarbons produced by distillation of products from the gas and gasoline fractions of a catalytic cracking process. It consists of aliphatic hydrocarbons having carbon numbers predominantly in the range of C_2 through C_4.]	270-773-9	68477-91-8	Press. Gas Flam. Gas 1 Carc. 1B Muta. 1B	H220 H350 H340	GHS04 GHS02 GHS08 Dgr	H220 H350 H340			HKU
649-073-00-6	Gases (petroleum), gas recovery plant depropanizer overheads; Petroleum gas; [A complex combination of hydrocarbons obtained by fractionation of	270-777-0	68477-94-1	Press. Gas Flam. Gas 1 Carc. 1B Muta. 1B	H220 H350 H340	GHS04 GHS02 GHS08 Dgr	H220 H350 H340			HKU

▼M1

Indeksnr.	International kemisk identifikation	EF nr.	CAS nr.	Klassificering		Mærkning			Specifikke koncentrations-grænser, M-faktorer	Noter
				Fareklasse- og kategorikode(r)	Faresætnings-kode(r)	Piktogram-, signalords-kode(r)	Faresætnings-kode(r)	Suppl. faresætnings-kode(r)		
	miscellaneous hydrocarbon streams. It consists predominantly of hydrocarbons having carbon numbers in the range of C_1 through C_4, predominantly propane.]									
649-074-00-1	Gases (petroleum), Girbotol unit feed; Petroleum gas; [A complex combination of hydrocarbons that is used as the feed into the Girbatol unit to remove hydrogen sulfide. It consists of aliphatic hydrocarbons having carbon numbers predominantly in the range of C_2 through C_4.]	270-778-6	68477-95-2	Press. Gas Flam. Gas 1 Carc. 1B Muta. 1B	H220 H350 H340	GHS04 GHS02 GHS08 Dgr	H220 H350 H340			HKU
649-075-00-7	Gases (petroleum), isomerized naphtha fractionator, C_4-rich, hydrogen sulfide-free; Petroleum gas	270-782-8	68477-99-6	Press. Gas Flam. Gas 1 Carc. 1B Muta. 1B	H220 H350 H340	GHS04 GHS02 GHS08 Dgr	H220 H350 H340			HKU
649-076-00-2	Tail gas (petroleum), catalytic cracked clarified oil and thermal cracked vacuum residue fractionation reflux drum; Petroleum gas; [A complex combination of hydrocarbons obtained from fractionation of catalytic cracked clarified oil and thermal cracked vacuum residue. It consists predominantly of hydrocarbons having carbon numbers predominantly in the range of C_1 through C_6.]	270-802-5	68478-21-7	Press. Gas Flam. Gas 1 Carc. 1B Muta. 1B	H220 H350 H340	GHS04 GHS02 GHS08 Dgr	H220 H350 H340			HKU

▼M1

Indeksnr.	International kemisk identifikation	EF nr.	CAS nr.	Klassificering		Mærkning			Specifikke koncentrations-grænser, M-faktorer	Noter
				Fareklasse- og kategorikode(r)	Faresætnings-kode(r)	Piktogram-, signalords-kode(r)	Faresætnings-kode(r)	Suppl. faresætnings-kode(r)		
649-077-00-8	Tail gas (petroleum), catalytic cracked naphtha stabilization absorber; Petroleum gas; [A complex combination of hydrocarbons obtained from the stabilization of catalytic cracked naphtha. It consists predominantly of hydrocarbons having carbon numbers predominantly in the range of C_1 through C_6.]	270-803-0	68478-22-8	Press. Gas Flam. Gas 1 Carc. 1B Muta. 1B	H220 H350 H340	GHS04 GHS02 GHS08 Dgr	H220 H350 H340			HKU
649-078-00-3	Tail gas (petroleum), catalytic cracker, catalytic reformer and hydrodesulfurizer combined fractionater; Petroleum gas; [A complex combination of hydrocarbons obtained from the fractionation of products from catalytic cracking, catalytic reforming and hydrodesulfurizing processes treated to remove acidic impurities. It consists predominantly of hydrocarbons having cabon numbers predominantly in the range of C_1 through C_5.]	270-804-6	68478-24-0	Press. Gas Flam. Gas 1 Carc. 1B Muta. 1B	H220 H350 H340	GHS04 GHS02 GHS08 Dgr	H220 H350 H340			HKU
649-079-00-9	Tail gas (petroleum), catalytic reformed naphtha fractionation stabilizer; Petroleum gas; [A complex combination of hydrocarbons obtained from the fractionation stabilization of catalytic	270-806-7	68478-26-2	Press. Gas Flam. Gas 1 Carc. 1B Muta. 1B	H220 H350 H340	GHS04 GHS02 GHS08 Dgr	H220 H350 H340			HKU

▼M1

Indeksnr.	International kemisk identifikation	EF nr.	CAS nr.	Klassificering		Mærkning			Specifikke koncentrations-grænser, M-faktorer	Noter
				Fareklasse- og kategorikode(r)	Faresætnings-kode(r)	Piktogram-, signalords-kode(r)	Faresætnings-kode(r)	Suppl. faresætnings-kode(r)		
	reformed naphtha. It consists predominantly of hydrocarbons having carbon numbers predominantly in the range of C_1 through C_4.]									
649-080-00-4	Tail gas (petroleum), saturate gas plant mixed stream, C_4-rich; Petroleum gas; [A complex combination of hydrocarbons obtained from the fractionation stabilization of straight-run naphtha, distillation tail gas and catalytic reformed naphtha stabilizer tail gas. It consists of hydrocarbons having carbon numbers in the range of C_3 through C_6, predominantly butane and isobutane.]	270-813-5	68478-32-0	Press. Gas Flam. Gas 1 Carc. 1B Muta. 1B	H220 H350 H340	GHS04 GHS02 GHS08 Dgr	H220 H350 H340			HKU
649-081-00-X	Tail gas (petroleum), saturate gas recovery plant, C_{1-2}-rich; Petroleum gas; [A complex combination of hydrocarbons obtained from fractionation of distillate tail gas, straight-run naphtha, catalytic reformed naphtha stabilizer tail gas. It consists predominantly of hydrocarbons having carbon numbers in the range of C_1through C_5, predominantly methane and ethane.]	270-814-0	68478-33-1	Press. Gas Flam. Gas 1 Carc. 1B Muta. 1B	H220 H350 H340	GHS04 GHS02 GHS08 Dgr	H220 H350 H340			HKU
649-082-00-5	Tail gas (petroleum), vacuum residues thermal cracker; Petroleum gas; [A complex combination of hydrocarbons obtained from the thermal cracking of vacuum residues. It	270-815-6	68478-34-2	Press. Gas Flam. Gas 1 Carc. 1B Muta. 1B	H220 H350 H340	GHS04 GHS02 GHS08 Dgr	H220 H350 H340			HKU

▼M1

Indeksnr.	International kemisk identifikation	EF nr.	CAS nr.	Klassificering		Mærkning			Specifikke koncentrations-grænser, M-faktorer	Noter
				Fareklasse- og kategorikode(r)	Faresætnings-kode(r)	Piktogram-, signalords-kode(r)	Faresætnings-kode(r)	Suppl. faresætnings-kode(r)		
	consists of hydrocarbons having carbon numbers predominantly in the range of C_1 through C_5.]									
649-083-00-0	Hydrocarbons, C_{3-4}-rich, petroleum distillate; Petroleum gas; [A complex combination of hydrocarbons produced by distillation and condensation of crude oil. It consists of hydrocarbons having carbon numbers in the range of C_3 through C_5, predominantly C_3 through C_4.]	270-990-9	68512-91-4	Press. Gas Flam. Gas 1 Carc. 1B Muta. 1B	H220 H350 H340	GHS04 GHS02 GHS08 Dgr	H220 H350 H340			HKU
649-084-00-6	Gases (petroleum), full-range straight-run naphtha dehexanizer off; petroleum gas; [A complex combination of hydrocarbons obtained by the fractionation of the full-range straight-run naphtha. It consists of hydrocarbons having carbon numbers predominantly in the range of C_2 through C_6.]	271-000-8	68513-15-5	Press. Gas Flam. Gas 1 Carc. 1B Muta. 1B	H220 H350 H340	GHS04 GHS02 GHS08 Dgr	H220 H350 H340			HKU
649-085-00-1	Gases (petroleum), hydrocracking depropanizer off, hydrocarbon-rich; Petroleum gas; [A complex combination of hydrocarbon produced by the distillation of products from a hydrocracking process. It consists predominantly of hydrocarbons having carbon numbers predominantly in the	271-001-3	68513-16-6	Press. Gas Flam. Gas 1 Carc. 1B Muta. 1B	H220 H350 H340	GHS04 GHS02 GHS08 Dgr	H220 H350 H340			HKU

▼M1

Indeksnr.	International kemisk identifikation	EF nr.	CAS nr.	Klassificering		Mærkning			Specifikke koncentrations-grænser, M-faktorer	Noter
				Fareklasse- og kategorikode(r)	Faresætnings-kode(r)	Piktogram-, signalords-kode(r)	Faresætnings-kode(r)	Suppl. faresætnings-kode(r)		
	range of C_1 through C_4. It may also contain small amounts of hydrogen and hydrogen sulfide.]									
649-086-00-7	Gases (petroleum), light straight-run naphtha stabilizer off; Petroleum gas; [A complex combination of hydrocarbons obtained by the stabilization of light straight-run naphtha. It consists of saturated aliphatic hydrocarbons having carbon numbers predominantly in the range of C_2 through C_6.]	271-002-9	68513-17-7	Press. Gas Flam. Gas 1 Carc. 1B Muta. 1B	H220 H350 H340	GHS04 GHS02 GHS08 Dgr	H220 H350 H340			HKU
649-087-00-2	Residues (petroleum), alkylation splitter, C_4-rich; Petroleum gas; [A complex residuum from the distillation of streams various refinery operations. It consists of hydrocarbons having carbon numbers in the range of C_4 through C_5, predominantly butane and boiling in the range of approximately –11,7 °C to 27,8 °C (11 °F to 82 °F).]	271-010-2	68513-66-6	Press. Gas Flam. Gas 1 Carc. 1B Muta. 1B	H220 H350 H340	GHS04 GHS02 GHS08 Dgr	H220 H350 H340			HKU
649-088-00-8	Hydrocarbons, C_{1-4}; Petroleum gas; [A complex combination of hydrocarbons provided by thermal cracking and absorber operations and by distillation of crude oil. It consists of hydrocarbons having carbon numbers predominantly in the range of C_1 through C_4 and	271-032-2	68514-31-8	Press. Gas Flam. Gas 1 Carc. 1B Muta. 1B	H220 H350 H340	GHS04 GHS02 GHS08 Dgr	H220 H350 H340			HKU

▼M1

Indeksnr.	International kemisk identifikation	EF nr.	CAS nr.	Klassificering		Mærkning			Specifikke koncentrations-grænser, M-faktorer	Noter
				Fareklasse- og kategorikode(r)	Faresætnings-kode(r)	Piktogram-, signalords-kode(r)	Faresætnings-kode(r)	Suppl. faresætnings-kode(r)		
	boiling in the range of approximately minus 164 °C to minus 0,5 °C (– 263 °F to 31 °F).]									
649-089-00-3	Hydrocarbons, C_{1-4}, sweetened; Petroleum gas; [A complex combination of hydrocarbons obtained by subjecting hydrocarbon gases to a sweetening process to convert mercaptans or to remove acidic impurities. It consists of hydrocarbons having carbon numbers predominantly in the range of C_1 through C_4 and boiling in the range of approximately – 164 °C to –0,5 °C (– 263 °F to 31 °F).]	271-038-5	68514-36-3	Press. Gas Flam. Gas 1 Carc. 1B Muta. 1B	H220 H350 H340	GHS04 GHS02 GHS08 Dgr	H220 H350 H340			HKU
649-090-00-9	Hydrocarbons, C_{1-3}; Petroleum gas; [A complex combination of hydrocarbons having carbon numbers predominantly in the range of C_1 through C_3 and boiling in the range of approximately minus 164 °C to minus 42 °C (– 263 °F to –44 °F).]	271-259-7	68527-16-2	Press. Gas Flam. Gas 1 Carc. 1B Muta. 1B	H220 H350 H340	GHS04 GHS02 GHS08 Dgr	H220 H350 H340			HKU
649-091-00-4	Hydrocarbons, C_{1-4}, debutanizer fraction; Petroleum gas	271-261-8	68527-19-5	Press. Gas Flam. Gas 1 Carc. 1B Muta. 1B	H220 H350 H340	GHS04 GHS02 GHS08 Dgr	H220 H350 H340			HKU

▼M1

Indeksnr.	International kemisk identifikation	EF nr.	CAS nr.	Klassificering		Mærkning			Specifikke koncentrations-grænser, M-faktorer	Noter
				Fareklasse- og kategorikode(r)	Faresætnings-kode(r)	Piktogram-, signalords-kode(r)	Faresætnings-kode(r)	Suppl. faresætnings-kode(r)		
649-092-00-X	Gases (petroleum), C_{1-5}, wet; Petroleum gas; [A complex combination of hydrocarbons produced by the distillation of crude oil and/or the cracking of tower gas oil. It consists of hydrocarbons having carbon numbers predominantly in the range of C_1 through C_5.]	271-624-0	68602-83-5	Press. Gas Flam. Gas 1 Carc. 1B Muta. 1B	H220 H350 H340	GHS04 GHS02 GHS08 Dgr	H220 H350 H340			HKU
649-093-00-5	Hydrocarbons, C_{2-4}; Petroleum gas	271-734-9	68606-25-7	Press. Gas Flam. Gas 1 Carc. 1B Muta. 1B	H220 H350 H340	GHS04 GHS02 GHS08 Dgr	H220 H350 H340			HKU
649-094-00-0	Hydrocarbons, C_3; Petroleum gas	271-735-4	68606-26-8	Press. Gas Flam. Gas 1 Carc. 1B Muta. 1B	H220 H350 H340	GHS04 GHS02 GHS08 Dgr	H220 H350 H340			HKU
649-095-00-6	Gases (petroleum), alkylation feed; Petroleum gas; [A complex combination of hydrocarbons produced by the catalytic cracking of gas oil. It consists of hydrocarbons having carbon numbers predominantly in the range of C_3 through C_4.]	271-737-5	68606-27-9	Press. Gas Flam. Gas 1 Carc. 1B Muta. 1B	H220 H350 H340	GHS04 GHS02 GHS08 Dgr	H220 H350 H340			HKU
649-096-00-1	Gases (petroleum), depropanizer bottoms fractionation off; Petroleum gas; [A complex combination of hydrocarbons obtained from the fractionation of depropanizer bottoms. It consists predominantly of butane, isobutane and butadiene.]	271-742-2	68606-34-8	Press. Gas Flam. Gas 1 Carc. 1B Muta. 1B	H220 H350 H340	GHS04 GHS02 GHS08 Dgr	H220 H350 H340			HKU

▼M1

Indeksnr.	International kemisk identifikation	EF nr.	CAS nr.	Klassificering		Mærkning			Specifikke koncentrations-grænser, M-faktorer	Noter
				Fareklasse- og kategorikode(r)	Faresætnings-kode(r)	Piktogram-, signalords-kode(r)	Faresætnings-kode(r)	Suppl. faresætnings-kode(r)		
649-097-00-7	Gases (petroleum), refinery blend; Petroleum gas; [A complex combination obtained from various processes. It consists of hydrogen, hydrogen sulfide and hydrocarbons having carbon numbers predominantly in the range of C_1 through C_5.]	272-183-7	68783-07-3	Press. Gas Flam. Gas 1 Carc. 1B Muta. 1B	H220 H350 H340	GHS04 GHS02 GHS08 Dgr	H220 H350 H340			HKU
649-098-00-2	Gases (petroleum), catalytic cracking; Petroleum gas; [A complex combination of hydrocarbons produced by the distillation of the products from a catalytic cracking process. It consists predominantly of hydrocarbons having carbon numbers predominantly in the range of C_3 through C_5.]	272-203-4	68783-64-2	Press. Gas Flam. Gas 1 Carc. 1B Muta. 1B	H220 H350 H340	GHS04 GHS02 GHS08 Dgr	H220 H350 H340			HKU
649-099-00-8	Gases (petroleum), C_{2-4}, sweetened; Petroleum gas; [A complex combination of hydrocarbons obtained by subjecting a petroleum distillate to a sweetening process to convert mercaptans or to remove acidic impurities. It consists predominantly of saturated and unsaturated hydrocarbons having carbon numbers predominantly in the range of C_2 through C_4 and boiling in the range of approximately –51 °C to –34 °C (–60 °F to –30 °F).]	272-205-5	68783-65-3	Press. Gas Flam. Gas 1 Carc. 1B Muta. 1B	H220 H350 H340	GHS04 GHS02 GHS08 Dgr	H220 H350 H340			HKU

▼M1

Indeksnr.	International kemisk identifikation	EF nr.	CAS nr.	Klassificering		Mærkning			Specifikke koncentrationsgrænser, M-faktorer	Noter
				Fareklasse- og kategorikode(r)	Faresætningskode(r)	Piktogram-, signalordskode(r)	Faresætningskode(r)	Suppl. faresætningskode(r)		
649-100-00-1	Gases (petroleum), crude oil fractionation off; Petroleum gas; [A complex combination of hydrocarbons produced by the fractionation of crude oil. It consists of saturated aliphatic hydrocarbons having carbon numbers predominantly in the range of C_1 through C_5.]	272-871-7	68918-99-0	Press. Gas Flam. Gas 1 Carc. 1B Muta. 1B	H220 H350 H340	GHS04 GHS02 GHS08 Dgr	H220 H350 H340			HKU
649-101-00-7	Gases (petroleum), dehexanizer off; Petroleum gas; [A complex combination of hydrocarbons obtained by the fractionation of combined naphtha streams. It consists of saturated aliphatic hydrocarbons having carbon numbers predominantly in the range of C_1 through C_5.]	272-872-2	68919-00-6	Press. Gas Flam. Gas 1 Carc. 1B Muta. 1B	H220 H350 H340	GHS04 GHS02 GHS08 Dgr	H220 H350 H340			HKU
649-102-00-2	Gases (petroleum), light straight run gasoline fractionation stabilizer off; Petroleum gas; [A complex combination of hydrocarbons obtained by the fractionation of light straight-run gasoline. It consists of saturated aliphatic hydrocarbons having carbon numbers predominantly in the range of C_1 through C_5.]	272-878-5	68919-05-1	Press. Gas Flam. Gas 1 Carc. 1B Muta. 1B	H220 H350 H340	GHS04 GHS02 GHS08 Dgr	H220 H350 H340			HKU
649-103-00-8	Gases (petroleum), naphtha unifiner desulfurization stripper off; Petroleum gas; [A complex combination of hydrocarbons produced by a naphtha unifiner desulfurization process and stripped from the naphtha product.	272-879-0	68919-06-2	Press. Gas Flam. Gas 1 Carc. 1B Muta. 1B	H220 H350 H340	GHS04 GHS02 GHS08 Dgr	H220 H350 H340			HKU

▼M1

Indeksnr.	International kemisk identifikation	EF nr.	CAS nr.	Klassificering		Mærkning			Specifikke koncentrations-grænser, M-faktorer	Noter
				Fareklasse- og kategorikode(r)	Faresætnings-kode(r)	Piktogram-, signalords-kode(r)	Faresætnings-kode(r)	Suppl. faresætnings-kode(r)		
	It consists of saturated aliphatic hydrocarbons having carbon numbers predominantly in the range of C_1 through C_4.]									
649-104-00-3	Gases (petroleum), straight-run naphtha catalytic reforming off; Petroleum gas; [A complex combination of hydrocarbons obtained by the catalytic reforming of straight-run naphtha and fractionation of the total effluent. It consists of methane, ethane, and propane.]	272-882-7	68919-09-5	Press. Gas Flam. Gas 1 Carc. 1B Muta. 1B	H220 H350 H340	GHS04 GHS02 GHS08 Dgr	H220 H350 H340			HKU
649-105-00-9	Gases (petroleum), fluidized catalytic cracker splitter overheads; Petroleum gas; [A complex combination of hydrocarbons produced by the fractionation of the charge to the C_3 -C_4 splitter. It consists predominantly of C_3 hydrocarbons.]	272-893-7	68919-20-0	Press. Gas Flam. Gas 1 Carc. 1B Muta. 1B	H220 H350 H340	GHS04 GHS02 GHS08 Dgr	H220 H350 H340			HKU
649-106-00-4	Gases (petroleum), straight-run stabilizer off; Petroleum gas; [A complex combination of hydrocarbons obtained from the fractionation of the liquid from the first tower used in the distillation of crude oil. It consists of saturated aliphatic hydrocarbons having carbon numbers predominantly in the range of C_1 through C_4.]	272-883-2	68919-10-8	Press. Gas Flam. Gas 1 Carc. 1B Muta. 1B	H220 H350 H340	GHS04 GHS02 GHS08 Dgr	H220 H350 H340			HKU

▼M1

Indeksnr.	International kemisk identifikation	EF nr.	CAS nr.	Klassificering		Mærkning			Specifikke koncentrations-grænser, M-faktorer	Noter
				Fareklasse- og kategorikode(r)	Faresætnings-kode(r)	Piktogram-, signalords-kode(r)	Faresætnings-kode(r)	Suppl. faresætnings-kode(r)		
649-107-00-X	Gases (petroleum), catalytic cracked naphtha debutanizer; Petroleum gas; [A complex combination of hydrocarbons obtained from fractionation of catalytic cracked naphtha. It consists of hydrocarbons having carbon numbers predominantly in the range of C_1 through C_4.]	273-169-3	68952-76-1	Press. Gas Flam. Gas 1 Carc. 1B Muta. 1B	H220 H350 H340	GHS04 GHS02 GHS08 Dgr	H220 H350 H340			HKU
649-108-00-5	Tail gas (petroleum), catalytic cracked distillate and naphtha stabilizer; Petroleum gas; [A complex combination of hydrocarbons obtained by the fractionation of catalytic cracked naphtha and distillate. It consists predominantly of hydrocarbons having carbon numbers predominantly in the range of C_1 through C_4.]	273-170-9	68952-77-2	Press. Gas Flam. Gas 1 Carc. 1B Muta. 1B	H220 H350 H340	GHS04 GHS02 GHS08 Dgr	H220 H350 H340			HKU
649-109-00-0	Tail gas (petroleum), thermal-cracked distillate, gas oil and naphtha absorber; petroleum gas; [A complex combination of hydrocarbons obtained from the separation of thermal-cracked distillates, naphtha and gas oil. It consists pedrominantly of hydrocarbons having carbon numbers predominantly in the range of C_1 through C_6.]	273-175-6	68952-81-8	Press. Gas Flam. Gas 1 Carc. 1B Muta. 1B	H220 H350 H340	GHS04 GHS02 GHS08 Dgr	H220 H350 H340			HKU

▼M1

Indeksnr.	International kemisk identifikation	EF nr.	CAS nr.	Klassificering		Mærkning			Specifikke koncentrations-grænser, M-faktorer	Noter
				Fareklasse- og kategorikode(r)	Faresætnings-kode(r)	Piktogram-, signalords-kode(r)	Faresætnings-kode(r)	Suppl. faresætnings-kode(r)		
649-110-00-6	Tail gas (petroleum), thermal cracked hydrocarbon fractionation stabilizer, petroleum coking; Petroleum gas; [A complex combination of hydrocarbons obtained from the fractionation stabilization of thermal cracked hydrocarbons from petroleum coking process. It consists of hydrocarbons having carbon numbers predominantly in the range of C_1 through C_6.]	273-176-1	68952-82-9	Press. Gas Flam. Gas 1 Carc. 1B Muta. 1B	H220 H350 H340	GHS04 GHS02 GHS08 Dgr	H220 H350 H340			HKU
649-111-00-1	Gases (petroleum, light steam-cracked, butadiene conc.; Petroleum gas; [A complex combination of hydrocarbons produced by the distillation of products from a thermal cracking process. It consists of hydrocarbons having a carbon number predominantly of C_4.]	273-265-5	68955-28-2	Press. Gas Flam. Gas 1 Carc. 1B Muta. 1B	H220 H350 H340	GHS04 GHS02 GHS08 Dgr	H220 H350 H340			HKU
649-112-00-7	Gases (petroleum), straight-run naphtha catalytic reformer stabilizer overhead; Petroleum gas; [A complex combination of hydrocarbons obtained by the catalytic reforming of straight-run naphtha and the fractionation of the total effluent. It consists of saturated aliphatic hydrocarbons having carbon numbers predominantly in the range of C_2 through C_4.]	273-270-2	68955-34-0	Press. Gas Flam. Gas 1 Carc. 1B Muta. 1B	H220 H350 H340	GHS04 GHS02 GHS08 Dgr	H220 H350 H340			HKU

▼M1

Indeksnr.	International kemisk identifikation	EF nr.	CAS nr.	Klassificering		Mærkning			Specifikke koncentrations-grænser, M-faktorer	Noter
				Fareklasse- og kategorikode(r)	Faresætnings-kode(r)	Piktogram-, signalords-kode(r)	Faresætnings-kode(r)	Suppl. faresætnings-kode(r)		
649-113-00-2	Hydrocarbons, C_4; Petroleum gas	289-339-5	87741-01-3	Press. Gas Flam. Gas 1 Carc. 1B Muta. 1B	H220 H350 H340	GHS04 GHS02 GHS08 Dgr	H220 H350 H340			HKU
649-114-00-8	Alkanes, C_{1-4}, C_3-rich; Petroleum gas	292-456-4	90622-55-2	Press. Gas Flam. Gas 1 Carc. 1B Muta. 1B	H220 H350 H340	GHS04 GHS02 GHS08 Dgr	H220 H350 H340			HKU
649-115-00-3	Gases (petroleum), steam-cracker C_3-rich; Petroleum gas; [A complex combination of hydrocarbons produced by the distillation of products from a steam cracking process. It consists predominantly of propylene with some propane and boils in the range of approximately –70 °C to 0 °C (–94 °F to 32 °F).]	295-404-9	92045-22-2	Press. Gas Flam. Gas 1 Carc. 1B Muta. 1B	H220 H350 H340	GHS04 GHS02 GHS08 Dgr	H220 H350 H340			HKU
649-116-00-9	Hydrocarbons, C_4, steam-cracker distillate; Petroleum gas; [A complex combination of hydrocarbons produced by the distillation of the products of a steam cracking process. It consists predominantly of hydrocarbons having a carbon number of C_4, predominantly 1-butene and 2-butene, containing also butane and isobutene and boiling in the range of approximately minus 12 °C to 5 °C (10,4 °F to 41 °F).]	295-405-4	92045-23-3	Press. Gas Flam. Gas 1 Carc. 1B Muta. 1B	H220 H350 H340	GHS04 GHS02 GHS08 Dgr	H220 H350 H340			HKU

▼M1

Indeksnr.	International kemisk identifikation	EF nr.	CAS nr.	Klassificering		Mærkning			Specifikke koncentrations-grænser, M-faktorer	Noter
				Fareklasse- og kategorikode(r)	Faresætnings-kode(r)	Piktogram-, signalords-kode(r)	Faresætnings-kode(r)	Suppl. faresætnings-kode(r)		
649-117-00-4	Petroleum gases, liquefied, sweetened, C_4 fraction; Petroleum gas; [A complex combination of hydrocarbons obtained by subjecting a liquified petroleum gas mix to a sweetening process to oxidize mercaptans or to remove acidic impurities. It consists predominantly of C_4 saturated and unsaturated hydrocarbons.]	295-463-0	92045-80-2	Press. Gas Flam. Gas 1 Carc. 1B Muta. 1B	H220 H350 H340	GHS04 GHS02 GHS08 Dgr	H220 H350 H340			HKSU
649-118-00-X	Hydrocarbons, C_4, 1,3-butadiene- and isobutene-free; Petroleum gas	306-004-1	95465-89-7	Press. Gas Flam. Gas 1 Carc. 1B Muta. 1B	H220 H350 H340	GHS04 GHS02 GHS08 Dgr	H220 H350 H340			HKU
649-119-00-5	Raffinates (petroleum), steam-cracked C_4 fraction cuprous ammonium acetate extn., C_{3-5} and C_{3-5} unsatd., butadiene-free; Petroleum gas	307-769-4	97722-19-5	Press. Gas Flam. Gas 1 Carc. 1B Muta. 1B	H220 H350 H340	GHS04 GHS02 GHS08 Dgr	H220 H350 H340			HKU
649-120-00-0	Gases (petroleum), amine system feed; Refinery gas; [The feed gas to the amine system for removal of hydrogen sulfide. It consists of hydrogen. Carbon monoxide, carbon dioxide, hydrogen sulfide and aliphatic hydrocarbons having carbon numbers predominantly in the range of C_1 through C_5 may also be present.]	270-746-1	68477-65-6	Press. Gas Flam. Gas 1 Carc. 1B Muta. 1B	H220 H350 H340	GHS04 GHS02 GHS08 Dgr	H220 H350 H340			HKU

▼M1

Indeksnr.	International kemisk identifikation	EF nr.	CAS nr.	Klassificering		Mærkning			Specifikke koncentrations-grænser, M-faktorer	Noter
				Fareklasse- og kategorikode(r)	Faresætnings-kode(r)	Piktogram-, signalords-kode(r)	Faresætnings-kode(r)	Suppl. faresætnings-kode(r)		
649-121-00-6	Gases (petroleum), benzene unit hydrodesulfurizer off; Refinery gas; [Off gases produced by the benzene unit. It consists primarily of hydrogen. Carbon monoxide and hydrocarbons having carbon numbers predominantly in the range of C_1 through C_6, including benzene, may also be present.]	270-747-7	68477-66-7	Press. Gas Flam. Gas 1 Carc. 1B Muta. 1B	H220 H350 H340	GHS04 GHS02 GHS08 Dgr	H220 H350 H340			HKU
649-122-00-1	Gases (petroleum), benzene unit recycle, hydrogen-rich; Refinery gas; [A complex combination of hydrocarbons obtained by recycling the gases of the benzene unit. It consists primarily of hydrogen with various small amounts of carbon monoxide and hydrocarbons having carbon numbers in the range of C_1 through C_6.]	270-748-2	68477-67-8	Press. Gas Flam. Gas 1 Carc. 1B Muta. 1B	H220 H350 H340	GHS04 GHS02 GHS08 Dgr	H220 H350 H340			HKU
649-123-00-7	Gases (petroleum), blend oil, hydrogen-nitrogen-rich; Refinery gas; [A complex combination of hydrocarbons obtained by distillation of a blend oil. It consists primarily of hydrogen and nitrogen with various small amounts of carbon monoxide, carbon dioxide, and aliphatic hydrocarbons having carbon numbers predominantly in the range of C_1 through C_5.]	270-749-8	68477-68-9	Press. Gas Flam. Gas 1 Carc. 1B Muta. 1B	H220 H350 H340	GHS04 GHS02 GHS08 Dgr	H220 H350 H340			HKU

▼M1

Indeksnr.	International kemisk identifikation	EF nr.	CAS nr.	Klassificering		Mærkning			Specifikke koncentrations-grænser, M-faktorer	Noter
				Fareklasse- og kategorikode(r)	Faresætnings-kode(r)	Piktogram-, signalords-kode(r)	Faresætnings-kode(r)	Suppl. faresætnings-kode(r)		
649-124-00-2	Gases (petroleum), catalytic reformed naphtha stripper overheads; Refinery gas; [A complex combination of hydrocarbons obtained from stabilization of catalytic reformed naphtha. Its consists of hydrogen and saturated hydrocarbons having carbon numbers predominantly in the range of C_1 through C_4.]	270-759-2	68477-77-0	Press. Gas Flam. Gas 1 Carc. 1B Muta. 1B	H220 H350 H340	GHS04 GHS02 GHS08 Dgr	H220 H350 H340			HKU
649-125-00-8	Gases (petroleum), C_{6-8} catalytic reformer recycle; Refinery gas; [A complex combination of hydrocarbons produced by distillation of products from catalytic reforming of C_6-C_8 feed and recycled to conserve hydrogen. It consists primarily of hydrogen. It may also contain various small amounts of carbon monoxide, carbon dioxide, nitrogen, and hydrocarbons having carbon numbers predominantly in the range of C_1 through C_6.]	270-761-3	68477-80-5	Press. Gas Flam. Gas 1 Carc. 1B Muta. 1B	H220 H350 H340	GHS04 GHS02 GHS08 Dgr	H220 H350 H340			HKU
649-126-00-3	Gases (petroleum), C_{6-8} catalytic reformer; Refinery gas; [A complex combination of hydrocarbons produced by distillation of products from catalytic reforming of C_6-C_8feed. It consists of hydrocarbons having carbon numbers in the range of C_1 through C_5 and hydrogen.]	270-762-9	68477-81-6	Press. Gas Flam. Gas 1 Carc. 1B Muta. 1B	H220 H350 H340	GHS04 GHS02 GHS08 Dgr	H220 H350 H340			HKU

▼M1

Indeksnr.	International kemisk identifikation	EF nr.	CAS nr.	Klassificering		Mærkning			Specifikke koncentrations-grænser, M-faktorer	Noter
				Fareklasse- og kategorikode(r)	Faresætnings-kode(r)	Piktogram-, signalords-kode(r)	Faresætnings-kode(r)	Suppl. faresætnings-kode(r)		
649-127-00-9	Gases (petroleum), C_{6-8} catalytic reformer recycle, hydrogen-rich; Refinery gas	270-763-4	68477-82-7	Press. Gas Flam. Gas 1 Carc. 1B Muta. 1B	H220 H350 H340	GHS04 GHS02 GHS08 Dgr	H220 H350 H340			HKU
649-128-00-4	Gases (petroleum), C_2-return stream; Refinery gas; [A complex combination of hydrocarbons obtained by the extraction of hydrogen from a gas stream which consists primarily of hydrogen with small amounts of nitrogen, carbon monoxide, methane, ethane, and ethylene. It contains predominantly hydrocarbons such as methane, ethane, and ethylene with small amounts of hydrogen, nitrogen and carbon monoxide.]	270-766-0	68477-84-9	Press. Gas Flam. Gas 1 Carc. 1B Muta. 1B	H220 H350 H340	GHS04 GHS02 GHS08 Dgr	H220 H350 H340			HKU
649-129-00-X	Gases (petroleum), dry sour, gas-concn.-unit-off; Refinery gas; [The complex combination of dry gases from a gas concentration unit. It consists of hydrogen, hydrogen sulfide and hydrocarbons having carbon numbers predominantly in the range of C_1 through C_3.]	270-774-4	68477-92-9	Press. Gas Flam. Gas 1 Carc. 1B Muta. 1B	H220 H350 H340	GHS04 GHS02 GHS08 Dgr	H220 H350 H340			HKU

▼M1

Indeksnr.	International kemisk identifikation	EF nr.	CAS nr.	Klassificering		Mærkning			Specifikke koncentrations-grænser, M-faktorer	Noter
				Fareklasse- og kategorikode(r)	Faresætnings-kode(r)	Piktogram-, signalords-kode(r)	Faresætnings-kode(r)	Suppl. faresætnings-kode(r)		
649-130-00-5	Gases (petroleum), gas concn. reabsorber distn.; Refinery gas; [A complex combination of hydrocarbons produced by distillation of products from combined gas streams in a gas concentration reabsorber. It consists predominantly of hydrogen, carbon monoxide, carbon dioxide, nitrogen, hydrogen sulfide and hydrocarbons having carbon numbers in the range of C_1 through C_3.]	270-776-5	68477-93-0	Press. Gas Flam. Gas 1 Carc. 1B Muta. 1B	H220 H350 H340	GHS04 GHS02 GHS08 Dgr	H220 H350 H340			HKU
649-131-00-0	Gases (petroleum), hydrogen absorber off; Refinery gas; [A complex combination obtained by absorbing hydrogen from a hydrogen rich stream. It consists of hydrogen, carbon monoxide, nitrogen, and methane with small amounts of C_2 hydrocarbons.]	270-779-1	68477-96-3	Press. Gas Flam. Gas 1 Carc. 1B Muta. 1B	H220 H350 H340	GHS04 GHS02 GHS08 Dgr	H220 H350 H340			HKU
649-132-00-6	Gases (petroleum), hydrogen-rich; Refinery gas; [A complex combination separated as a gas from hydrocarbon gases by chilling. It consists primarily of hydrogen with various small amounts of carbon monoxide, nitrogen, methane, and C_2 hydrocarbons.]	270-780-7	68477-97-4	Press. Gas Flam. Gas 1 Carc. 1B Muta. 1B	H220 H350 H340	GHS04 GHS02 GHS08 Dgr	H220 H350 H340			HKU

▼M1

Indeksnr.	International kemisk identifikation	EF nr.	CAS nr.	Klassificering		Mærkning			Specifikke koncentrations-grænser, M-faktorer	Noter
				Fareklasse- og kategorikode(r)	Faresætnings-kode(r)	Piktogram-, signalords-kode(r)	Faresætnings-kode(r)	Suppl. faresætnings-kode(r)		
649-133-00-1	Gases (petroleum), hydrotreater blend oil recycle, hydrogen-nitrogen-rich; Refinery gas; [A complex combination obtained from recycled hydrotreated blend oil. It consists primarily of hydrogen and nitrogen with various small amounts of carbon monoxide, carbon dioxide and hydrocarbons having carbon numbers predominantly in the range of C_1 through C_5.]	270-781-2	68477-98-5	Press. Gas Flam. Gas 1 Carc. 1B Muta. 1B	H220 H350 H340	GHS04 GHS02 GHS08 Dgr	H220 H350 H340			HKU
649-134-00-7	Gases (petroleum), recycle, hydrogen-rich; Refinery gas; [A complex combination obtained from recycled reactor gases. It consists primarily of hydrogen with various small amounts of carbon monoxide, carbon dioxide, nitrogen, hydrogen sulfide, and saturated aliphatic hydrocarbons having carbon numbers in the range of C_1 through C_5.]	270-783-3	68478-00-2	Press. Gas Flam. Gas 1 Carc. 1B Muta. 1B	H220 H350 H340	GHS04 GHS02 GHS08 Dgr	H220 H350 H340			HKU
649-135-00-2	Gases (petroleum), reformer make-up, hydrogen-rich; Refinery gas; [A complex combination obtained from the reformers. It consists primarily of hydrogen with various small amounts of carbon monoxide and aliphatic hydrocarbons having carbon numbers predominantly in the range of C_1 through C_5.]	270-784-9	68478-01-3	Press. Gas Flam. Gas 1 Carc. 1B Muta. 1B	H220 H350 H340	GHS04 GHS02 GHS08 Dgr	H220 H350 H340			HKU

▼M1

Indeksnr.	International kemisk identifikation	EF nr.	CAS nr.	Klassificering		Mærkning			Specifikke koncentrations-grænser, M-faktorer	Noter
				Fareklasse- og kategorikode(r)	Faresætnings-kode(r)	Piktogram-, signalords-kode(r)	Faresætnings-kode(r)	Suppl. faresætnings-kode(r)		
649-136-00-8	Gases (petroleum), reforming hydrotreater; Refinery gas; [A complex combination obtained from the reforming hydrotreating process. It consists primarily of hydrogen, methane, and ethane with various small amounts of hydrogen sulfide and aliphatic hydrocarbons having carbon numbers predominantly in the range of C_3 through C_5.]	270-785-4	68478-02-4	Press. Gas Flam. Gas 1 Carc. 1B Muta. 1B	H220 H350 H340	GHS04 GHS02 GHS08 Dgr	H220 H350 H340			HKU
649-137-00-3	Gases (petroleum), reforming hydrotreater, hydrogen-methane-rich; Refinery gas; [A complex combination obtained from the reforming hydrotreating process. It consists primarily of hydrogen and methane with various small amounts of carbon monoxide, carbon dioxide, nitrogen and saturated aliphatic hydrocarbons having carbon numbers predominantly in the range of C_2 through C_5.]	270-787-5	68478-03-5	Press. Gas Flam. Gas 1 Carc. 1B Muta. 1B	H220 H350 H340	GHS04 GHS02 GHS08 Dgr	H220 H350 H340			HKU
649-138-00-9	Gases (petroleum), reforming hydrotreater make-up, hydrogen-rich; Refinery gas; [A complex combination obtained from the reforming hydrotreating process. It consists primarily of	270-788-0	68478-04-6	Press. Gas Flam. Gas 1 Carc. 1B Muta. 1B	H220 H350 H340	GHS04 GHS02 GHS08 Dgr	H220 H350 H340			HKU

▼M1

Indeksnr.	International kemisk identifikation	EF nr.	CAS nr.	Klassificering		Mærkning			Specifikke koncentrations-grænser, M-faktorer	Noter
				Fareklasse- og kategorikode(r)	Faresætnings-kode(r)	Piktogram-, signalords-kode(r)	Faresætnings-kode(r)	Suppl. faresætnings-kode(r)		
	hydrogen with various small amounts of carbon monoxide and aliphatic hydrocarbons having carbon numbers predominantly in the range of C_1 through C_5.]									
649-139-00-4	Gases (petroleum), thermal cracking distn.; Refinery gas; [A complex combination produced by distillation of products from a thermal cracking process. It consists of hydrogen, hydrogen sulfide, carbon monoxide, carbon dioxide and hydrocarbons having carbon numbers predominantly in the range of C_1 through C_6.]	270-789-6	68478-05-7	Press. Gas Flam. Gas 1 Carc. 1B Muta. 1B	H220 H350 H340	GHS04 GHS02 GHS08 Dgr	H220 H350 H340			HKU
649-140-00-X	Tail gas (petroleum), catalytic cracker refractionation absorber; Refinery gas; [A complex combination of hydrocarbons obtained from refractionation of products from a catalytic cracking process. It consists of hydrogen and hydrocarbons having carbon numbers predominantly in the range of C_1 through C_3.]	270-805-1	68478-25-1	Press. Gas Flam. Gas 1 Carc. 1B Muta. 1B	H220 H350 H340	GHS04 GHS02 GHS08 Dgr	H220 H350 H340			HKU
649-141-00-5	Tail gas (petroleum), catalytic reformed naphtha separator; Refinery gas; [A complex combination of hydrocarbons obtained from the catalytic reforming of straight run naphtha. It consists of hydrogen and	270-807-2	68478-27-3	Press. Gas Flam. Gas 1 Carc. 1B Muta. 1B	H220 H350 H340	GHS04 GHS02 GHS08 Dgr	H220 H350 H340			HKU

▼M1

Indeksnr.	International kemisk identifikation	EF nr.	CAS nr.	Klassificering		Mærkning			Specifikke koncentrations-grænser, M-faktorer	Noter
				Fareklasse- og kategorikode(r)	Faresætnings-kode(r)	Piktogram-, signalords-kode(r)	Faresætnings-kode(r)	Suppl. faresætnings-kode(r)		
	hydrocarbons having carbon numbers predominantly in the range of C_1 through C_6.]									
649-142-00-0	Tail gas (petroleum), catalytic reformed naphtha stabilizer; Refinery gas; [A complex combination of hydrocarbons obtained from the stabilization of catalytic reformed naphtha. It consists of hydrogen and hydrocarbons having carbon numbers predominantly in the range of C_1 through C_6.]	270-808-8	68478-28-4	Press. Gas Flam. Gas 1 Carc. 1B Muta. 1B	H220 H350 H340	GHS04 GHS02 GHS08 Dgr	H220 H350 H340			HKU
649-143-00-6	Tail gas (petroleum), cracked distillate hydrotreater separator; Refinery gas; [A complex combination of hydrocarbons obtained by treating cracked distillates with hydrogen in the presence of a catalyst. It consists of hydrogen and saturated aliphatic hydrocarbons having carbon numbers predominantly in the range of C_1 through C_5.]	270-809-3	68478-29-5	Press. Gas Flam. Gas 1 Carc. 1B Muta. 1B	H220 H350 H340	GHS04 GHS02 GHS08 Dgr	H220 H350 H340			HKU
649-144-00-1	Tail gas (petroleum), hydrodesulfurized straight-run naphtha separator; Refinery gas; [A complex combination of hydrocarbons obtained from hydrodesulfurization of straight-run naphtha. It consists of hydrogen and saturated aliphatic hydrocarbons having carbon numbers predominantly in the range of C_1 through C_6.]	270-810-9	68478-30-8	Press. Gas Flam. Gas 1 Carc. 1B Muta. 1B	H220 H350 H340	GHS04 GHS02 GHS08 Dgr	H220 H350 H340			HKU

▼M1

Indeksnr.	International kemisk identifikation	EF nr.	CAS nr.	Klassificering		Mærkning			Specifikke koncentrations-grænser, M-faktorer	Noter
				Fareklasse- og kategorikode(r)	Faresætnings-kode(r)	Piktogram-, signalords-kode(r)	Faresætnings-kode(r)	Suppl. faresætnings-kode(r)		
649-145-00-7	Gases (petroleum), catalytic reformed straight-run naphtha stabilizer overheads; Refinery gas; [A complex combination of hydrocarbons obtained from the catalytic reforming of straight-run naphtha followed by fractionation of the total effluent. It consists of hydrogen, methane, ethane and propane.]	270-999-8	68513-14-4	Press. Gas Flam. Gas 1 Carc. 1B Muta. 1B	H220 H350 H340	GHS04 GHS02 GHS08 Dgr	H220 H350 H340			HKU
649-146-00-2	Gases (petroleum), reformer effluent high-pressure flash drum off; Refinery gas; [A complex combination produced by the high-pressure flashing of the effluent from the reforming reactor. It consists primarily of hydrogen with various small amounts of methane, ethane, and propane.]	271-003-4	68513-18-8	Press. Gas Flam. Gas 1 Carc. 1B Muta. 1B	H220 H350 H340	GHS04 GHS02 GHS08 Dgr	H220 H350 H340			HKU
649-147-00-8	Gases (petroleum), reformer effluent low-pressure flash drum off; Refinery gas; [A complex combination produced by low-pressure flashing of the effluent from the reforming reactor. It consists primarily of hydrogen with various small amounts of methane, ethane, and propane.]	271-005-5	68513-19-9	Press. Gas Flam. Gas 1 Carc. 1B Muta. 1B	H220 H350 H340	GHS04 GHS02 GHS08 Dgr	H220 H350 H340			HKU

▼M1

Indeksnr.	International kemisk identifikation	EF nr.	CAS nr.	Klassificering		Mærkning			Specifikke koncentrations-grænser, M-faktorer	Noter
				Fareklasse- og kategorikode(r)	Faresætnings-kode(r)	Piktogram-, signalords-kode(r)	Faresætnings-kode(r)	Suppl. faresætnings-kode(r)		
649-148-00-3	Gases (petroleum), oil refinery gas distn. off; Refinery gas; [A complex combination separated by distillation of a gas stream containing hydrogen, carbon monoxide, carbon dioxide and hydrocarbons having carbon numbers in the range of C_1 through C_6 or obtained by cracking ethane and propane. It consists of hydrocarbons having carbon numbers predominantly in the range of C_1 through C_2, hydrogen, nitrogen, and carbon monoxide.]	271-258-1	68527-15-1	Press. Gas Flam. Gas 1 Carc. 1B Muta. 1B	H220 H350 H340	GHS04 GHS02 GHS08 Dgr	H220 H350 H340			HKU
649-149-00-9	Gases (petroleum), benzene unit hydrotreater depentanizer overheads; Refinery gas; [A complex combination produced by treating the feed from the benzene unit with hydrogen in the presence of a catalyst followed by depentanizing. It consists primarily of hydrogen, ethane and propane with various small amounts of nitrogen, carbon monoxide, carbon dioxide and hydrocarbons having carbon numbers predominantly in the range of C_1 through C_6. It may contain trace amounts of benzene.]	271-623-5	68602-82-4	Press. Gas Flam. Gas 1 Carc. 1B Muta. 1B	H220 H350 H340	GHS04 GHS02 GHS08 Dgr	H220 H350 H340			HKU

▼M1

Indeksnr.	International kemisk identifikation	EF nr.	CAS nr.	Klassificering		Mærkning			Specifikke koncentrations-grænser, M-faktorer	Noter
				Fareklasse- og kategorikode(r)	Faresætnings-kode(r)	Piktogram-, signalords-kode(r)	Faresætnings-kode(r)	Suppl. faresætnings-kode(r)		
649-150-00-4	Gases (petroleum), secondary absorber off, fluidized catalytic cracker overheads fractionator; Refinery gas; [A complex combination produced by the fractionation of the overhead products from the catalytic cracking process in the fluidized catalytic cracker. It consists of hydrogen, nitrogen, and hydrocarbons having carbon numbers predominantly in the range of C_1 through C_3.]	271-625-6	68602-84-6	Press. Gas Flam. Gas 1 Carc. 1B Muta. 1B	H220 H350 H340	GHS04 GHS02 GHS08 Dgr	H220 H350 H340			HKU
649-151-00-X	Petroleum products, refinery gases; Refinery gas; [A complex combination which consists primarily of hydrogen with various small amounts of methane, ethane, and propane.]	271-750-6	68607-11-4	Press. Gas Flam. Gas 1 Carc. 1B Muta. 1B	H220 H350 H340	GHS04 GHS02 GHS08 Dgr	H220 H350 H340			HKU
649-152-00-5	Gases (petroleum), hydrocracking low-pressure separator; Refinery gas; [A complex combination obtained by the liquid-vapor separation of the hydrocracking process reactor effluent. It consists predominantly of hydrogen and saturated hydrocarbons having carbon numbers predominantly in the range of C_1 through C_3.]	272-182-1	68783-06-2	Press. Gas Flam. Gas 1 Carc. 1B Muta. 1B	H220 H350 H340	GHS04 GHS02 GHS08 Dgr	H220 H350 H340			HKU

▼M1

Indeksnr.	International kemisk identifikation	EF nr.	CAS nr.	Klassificering		Mærkning			Specifikke koncentrations-grænser, M-faktorer	Noter
				Fareklasse- og kategorikode(r)	Faresætnings-kode(r)	Piktogram-, signalords-kode(r)	Faresætnings-kode(r)	Suppl. faresætnings-kode(r)		
649-153-00-0	Gases (petroleum), refinery; Refinery gas; [A complex combination obtained from various petroleum refining operations. It consists of hydrogen and hydrocarbons having carbon numbers predominantly in the range of C_1 through C_3.]	272-338-9	68814-67-5	Press. Gas Flam. Gas 1 Carc. 1B Muta. 1B	H220 H350 H340	GHS04 GHS02 GHS08 Dgr	H220 H350 H340			HKU
649-154-00-6	Gases (petroleum), platformer products separator off; Refinery gas; [A complex combination obtained from the chemical reforming of naphthenes to aromatics. It consists of hydrogen and saturated aliphatic hydrocarbons having carbon numbers predominantly in the range of C_2 through C_4.]	272-343-6	68814-90-4	Press. Gas Flam. Gas 1 Carc. 1B Muta. 1B	H220 H350 H340	GHS04 GHS02 GHS08 Dgr	H220 H350 H340			HKU
649-155-00-1	Gases (petroleum), hydrotreated sour kerosine dependanizer stabilizer off; Refinery gas; [The complex combination obtained from the dependanizer stabilization of hydrotreated kerosine. It consists primarily of hydrogen, methane, ethane, and propane with various small amounts of nitrogen, hydrogen sulfide, carbon monoxide and hydrocarbons having carbon numbers predominantly in the range of C_4 through C_5.]	272-775-5	68911-58-0	Press. Gas Flam. Gas 1 Carc. 1B Muta. 1B	H220 H350 H340	GHS04 GHS02 GHS08 Dgr	H220 H350 H340			HKU

▼M1

Indeksnr.	International kemisk identifikation	EF nr.	CAS nr.	Klassificering		Mærkning			Specifikke koncentrations-grænser, M-faktorer	Noter
				Fareklasse- og kategorikode(r)	Faresætnings-kode(r)	Piktogram-, signalords-kode(r)	Faresætnings-kode(r)	Suppl. faresætnings-kode(r)		
649-156-00-7	Gases (petroleum), hydrotreated sour kerosine flash drum; Refinery gas; [A complex combination obtained from the flash drum of the unit treating sour kerosine with hydrogen in the presence of a catalyst. It consists primarily of hydrogen and methane with various small amounts of nitrogen, carbon monoxide, and hydrocarbons having carbon numbers predominantly in the range of C_2 through C_5.]	272-776-0	68911-59-1	Press. Gas Flam. Gas 1 Carc. 1B Muta. 1B	H220 H350 H340	GHS04 GHS02 GHS08 Dgr	H220 H350 H340			HKU
649-157-00-2	Gases (petroleum), distillate unifiner desulfurization stripper off; Refinery gas; [A complex combination stripped from the liquid product of the unifiner desulfurization process. It consists of hydrogen sulfide, methane, ethane, and propane.]	272-873-8	68919-01-7	Press. Gas Flam. Gas 1 Carc. 1B Muta. 1B	H220 H350 H340	GHS04 GHS02 GHS08 Dgr	H220 H350 H340			HKU
649-158-00-8	Gases (petroleum), fluidized catalytic cracker fractionation off; Refinery gas; [A complex combination produced by the fractionation of the overhead product of the fluidized catalytic cracking process. It consists of hydrogen, hydrogen sulfide, nitrogen, and hydrocarbons having carbon numbers predominantly in the range of C_1 through C_5.]	272-874-3	68919-02-8	Press. Gas Flam. Gas 1 Carc. 1B Muta. 1B	H220 H350 H340	GHS04 GHS02 GHS08 Dgr	H220 H350 H340			HKU

▼M1

Indeksnr.	International kemisk identifikation	EF nr.	CAS nr.	Klassificering		Mærkning			Specifikke koncentrations-grænser, M-faktorer	Noter
				Fareklasse- og kategorikode(r)	Faresætnings-kode(r)	Piktogram-, signalords-kode(r)	Faresætnings-kode(r)	Suppl. faresætnings-kode(r)		
649-159-00-3	Gases (petroleum), fluidized catalytic cracker scrubbing secondary absorber off; Refinery gas; [A complex combination produced by scrubbing the overhead gas from the fluidized catalytic cracker. It consists of hydrogen, nitrogen, methane, ethane and propane.]	272-875-9	68919-03-9	Press. Gas Flam. Gas 1 Carc. 1B Muta. 1B	H220 H350 H340	GHS04 GHS02 GHS08 Dgr	H220 H350 H340			HKU
649-160-00-9	Gases (petroleum), heavy distillate hydrotreater desulfurization stripper off; Refinery gas; [A complex combination stripped from the liquid product of the heavy distillate hydrotreater desulfurization process. It consists of hydrogen, hydrogen sulfide, and saturated aliphatic hydrocarbons having carbon numbers predominantly in the range of C_1 through C_5.]	272-876-4	68919-04-0	Press. Gas Flam. Gas 1 Carc. 1B Muta. 1B	H220 H350 H340	GHS04 GHS02 GHS08 Dgr	H220 H350 H340			HKU
649-161-00-4	Gases (petroleum), platformer stabilizer off, light ends fractionation; Refinery gas; [A complex combination obtained by the fractionation of the light ends of the platinum reactors of the platformer unit. It consists of hydrogen, methane, ethane and propane.]	272-880-6	68919-07-3	Press. Gas Flam. Gas 1 Carc. 1B Muta. 1B	H220 H350 H340	GHS04 GHS02 GHS08 Dgr	H220 H350 H340			HKU

▼M1

Indeksnr.	International kemisk identifikation	EF nr.	CAS nr.	Klassificering		Mærkning			Specifikke koncentrations-grænser, M-faktorer	Noter
				Fareklasse- og kategorikode(r)	Faresætnings-kode(r)	Piktogram-, signalords-kode(r)	Faresætnings-kode(r)	Suppl. faresætnings-kode(r)		
649-162-00-X	Gases (petroleum), preflash tower off, crude distn.; Refinery gas; [A complex combination produced from the first tower used in the distillation of crude oil. It consists of nitrogen and saturated aliphatic hydrocarbons having carbon numbers predominantly in the range of C_1 through C_5.]	272-881-1	68919-08-4	Press. Gas Flam. Gas 1 Carc. 1B Muta. 1B	H220 H350 H340	GHS04 GHS02 GHS08 Dgr	H220 H350 H340			HKU
649-163-00-5	Gases (petroleum), tar stripper off; Refinery gas; [A complex combination obtained by the fractionation of reduced crude oil. It consists of hydrogen and hydrocarbons having carbon numbers predominantly in the range of C_1 through C_4.]	272-884-8	68919-11-9	Press. Gas Flam. Gas 1 Carc. 1B Muta. 1B	H220 H350 H340	GHS04 GHS02 GHS08 Dgr	H220 H350 H340			HKU
649-164-00-0	Gases (petroleum), unifiner stripper off; Refinery gas; [A combination of hydrogen and methane obtained by fractionation of the products from the unifiner unit.]	272-885-3	68919-12-0	Press. Gas Flam. Gas 1 Carc. 1B Muta. 1B	H220 H350 H340	GHS04 GHS02 GHS08 Dgr	H220 H350 H340			HKU
649-165-00-6	Tail gas (petroleum), catalytic hydrodesulfurized naphtha separator; Refinery gas; [A complex combination of hydrocarbons obtained from the hydrodesulfurization of naphtha. It consists of hydrogen, methane, ethane, and propane.]	273-173-5	68952-79-4	Press. Gas Flam. Gas 1 Carc. 1B Muta. 1B	H220 H350 H340	GHS04 GHS02 GHS08 Dgr	H220 H350 H340			HKU

▼M1

Indeksnr.	International kemisk identifikation	EF nr.	CAS nr.	Klassificering		Mærkning			Specifikke koncentrations-grænser, M-faktorer	Noter
				Fareklasse- og kategorikode(r)	Faresætnings-kode(r)	Piktogram-, signalords-kode(r)	Faresætnings-kode(r)	Suppl. faresætnings-kode(r)		
649-166-00-1	Tail gas (petroleum), straight-run naphtha hydrodesulfurizer; Refinery gas; [A complex combination obtained from the hydrodesulfurization of straight-run naphtha. It consists of hydrogen and hydrocarbons having carbon numbers predominantly in the range of C_1 through C_5.]	273-174-0	68952-80-7	Press. Gas Flam. Gas 1 Carc. 1B Muta. 1B	H220 H350 H340	GHS04 GHS02 GHS08 Dgr	H220 H350 H340			HKU
649-167-00-7	Gases (petroleum), sponge absorber off, fluidized catalytic cracker and gas oil desulfurizer overhead fractionation; Refinery gas; [A complex combination obtained by the fractionation of products from the fluidized catalytic cracker and gas oil desulfurizer. It consists of hydrogen and hydrocarbons having carbon numbers predominantly in the range of C_1 through C_4.]	273-269-7	68955-33-9	Press. Gas Flam. Gas 1 Carc. 1B Muta. 1B	H220 H350 H340	GHS04 GHS02 GHS08 Dgr	H220 H350 H340			HKU
649-168-00-2	Gases (petroleum), crude distn. and catalytic cracking; Refinery gas; [A complex combination produced by crude distillation and catalytic cracking processes. It consists of hydrogen, hydrogen sulfide, nitrogen, carbon monoxide and paraffinic and olefinic hydrocarbons having carbon numbers predominantly in the range of C_1 through C_6.]	273-563-5	68989-88-8	Press. Gas Flam. Gas 1 Carc. 1B Muta. 1B	H220 H350 H340	GHS04 GHS02 GHS08 Dgr	H220 H350 H340			HKU

▼M1

Indeksnr.	International kemisk identifikation	EF nr.	CAS nr.	Klassificering		Mærkning			Specifikke koncentrations-grænser, M-faktorer	Noter
				Fareklasse- og kategorikode(r)	Faresætnings-kode(r)	Piktogram-, signalords-kode(r)	Faresætnings-kode(r)	Suppl. faresætnings-kode(r)		
649-169-00-8	Gases (petroleum), gas oil diethanolamine scrubber off; Refinery gas; [A complex combination produced by desulfurization of gas oils with diethanolamine. It consists predominantly of hydrogen sulfide, hydrogen and aliphatic hydrocarbons having carbon numbers in the range of C_1 through C_5.]	295-397-2	92045-15-3	Press. Gas Flam. Gas 1 Carc. 1B Muta. 1B	H220 H350 H340	GHS04 GHS02 GHS08 Dgr	H220 H350 H340			HKU
649-170-00-3	Gases (petroleum), gas oil hydrodesulfurization effluent; Refinery gas; [A complex combination obtained by separation of the liquid phase from the effluent from the hydrogenation reaction. It consists predominantly of hydrogen, hydrogen sulfide and aliphatic hydrocarbons having carbon numbers predominantly in the range of C_1 through C_3.]	295-398-8	92045-16-4	Press. Gas Flam. Gas 1 Carc. 1B Muta. 1B	H220 H350 H340	GHS04 GHS02 GHS08 Dgr	H220 H350 H340			HKU
649-171-00-9	Gases (petroleum), gas oil hydrodesulfurization purge; Refinery gas; [A complex combination of gases obtained from the reformer and from the purges from the hydrogenation reactor. It consists predominantly of hydrogen and aliphatic hydrocarbons having carbon numbers predominantly in the range of C_1 through C_4.]	295-399-3	92045-17-5	Press. Gas Flam. Gas 1 Carc. 1B Muta. 1B	H220 H350 H340	GHS04 GHS02 GHS08 Dgr	H220 H350 H340			HKU

▼M1

Indeksnr.	International kemisk identifikation	EF nr.	CAS nr.	Klassificering		Mærkning			Specifikke koncentrations-grænser, M-faktorer	Noter
				Fareklasse- og kategorikode(r)	Faresætnings-kode(r)	Piktogram-, signalords-kode(r)	Faresætnings-kode(r)	Suppl. faresætnings-kode(r)		
649-172-00-4	Gases (petroleum), hydrogenator effluent flash drum off; Refinery gas; [A complex combination of gases obtained from flash of the effluents after the hydrogenation reaction. It consists predominantly of hydrogen and aliphatic hydrocarbons having carbon numbers predominantly in the range of C_1 through C_6.]	295-400-7	92045-18-6	Press. Gas Flam. Gas 1 Carc. 1B Muta. 1B	H220 H350 H340	GHS04 GHS02 GHS08 Dgr	H220 H350 H340			HKU
649-173-00-X	Gases (petroleum), naphtha steam cracking high-pressure residual; Refinery gas; [A complex combination obtained as a reaction mass of the non-condensable portions from the product of a naphtha steam cracking process as well as residual gases obtained during the preparation of subsequent products. It consists predominantly of hydrogen and paraffinic and olefinic hydrocarbons having carbon numbers predominantly in the range of C_1 through C_5 with which natural gas may also be mixed.]	295-401-2	92045-19-7	Press. Gas Flam. Gas 1 Carc. 1B Muta. 1B	H220 H350 H340	GHS04 GHS02 GHS08 Dgr	H220 H350 H340			HKU
649-174-00-5	Gases (petroleum), residue visbaking off; Refinery gas; [A complex combination obtained from viscosity reduction of residues	295-402-8	92045-20-0	Press. Gas Flam. Gas 1 Carc. 1B Muta. 1B	H220 H350 H340	GHS04 GHS02 GHS08 Dgr	H220 H350 H340			HKU

▼M1

Indeksnr.	International kemisk identifikation	EF nr.	CAS nr.	Klassificering		Mærkning			Specifikke koncentrations-grænser, M-faktorer	Noter
				Fareklasse- og kategorikode(r)	Faresætnings-kode(r)	Piktogram-, signalords-kode(r)	Faresætnings-kode(r)	Suppl. faresætnings-kode(r)		
	in a furnace. It consists predominantly of hydrogen sulfide and paraffinic and olefinic hydrocarbons having carbon numbers predominantly in the range of C_1 through C_5.]									

▼B

649-175-00-0	Foots oil (petroleum), acid-treated; Foots oil; [A complex combination of hydrocarbons obtained by treatment of Foot's oil with sulfuric acid. It consists predominantly of branched-chain hydrocarbons with carbon numbers predominantly in the range of C_{20} through C_{50}.]	300-225-7	93924-31-3	Flam. Gas 1 Press. Gas Carc. 1B	H220 H350 H340	GHS02 GHS04 GHS08 Dgr	H220 H350 H340			H K U
649-176-00-6	Foots oil (petroleum), clay-treated; Foots oil; [A complex combination of hydrocarbons obtained by treatment of Foot's oil with natural or modified clay in either a contacting or percolation process to remove the trace amounts of polar compounds and impurities present. It consists predominantly of branched chain hydrocarbons with carbon numbers predominantly in the range of C_{20} through C_{50}.]	300-226-2	93924-32-4	Flam. Gas 1 Press. Gas Carc. 1B	H220 H350 H340	GHS02 GHS04 GHS08 Dgr	H220 H350 H340			H K U

▼M1

Indeksnr.	International kemisk identifikation	EF nr.	CAS nr.	Klassificering		Mærkning			Specifikke koncentrations-grænser, M-faktorer	Noter
				Fareklasse- og kategorikode(r)	Faresætnings-kode(r)	Piktogram-, signalords-kode(r)	Faresætnings-kode(r)	Suppl. faresætnings-kode(r)		
649-177-00-1	Gases (petroleum), C_{3-4}; Petroleum gas; [A complex combination of hydrocarbons produced by distillation of products from the cracking of crude oil. It consists of hydrocarbons having carbon numbers in the range of C_3 through C_4, predominantly of propane and propylene, and boiling in the range of approximately –51 °C to –1 °C (–60 °F to 30 °F.)]	268-629-5	68131-75-9	Press. Gas Flam. Gas 1 Carc. 1B Muta. 1B	H220 H350 H340	GHS04 GHS02 GHS08 Dgr	H220 H350 H340			HKU
649-178-00-7	Tail gas (petroleum), catalytic cracked distillate and catalytic cracked naphtha fractionation absorber; Petroleum gas; [The complex combination of hydrocarbons from the distillation of the products from catalytic cracked distillates and catalytic cracked naphtha. It consists predominantly of hydrocarbons having carbon numbers in the range of C_1 through C_4.]	269-617-2	68307-98-2	Press. Gas Flam. Gas 1 Carc. 1B Muta. 1B	H220 H350 H340	GHS04 GHS02 GHS08 Dgr	H220 H350 H340			HKU
649-179-00-2	Tail gas (petroleum), catalytic polymn. naphtha fractionation stabilizer; Petroleum gas;	269-618-8	68307-99-3	Press. Gas Flam. Gas 1 Carc. 1B Muta. 1B	H220 H350 H340	GHS04 GHS02 GHS08 Dgr	H220 H350 H340			HKU

▼M1

Indeksnr.	International kemisk identifikation	EF nr.	CAS nr.	Klassificering		Mærkning			Specifikke koncentrations-grænser, M-faktorer	Noter
				Fareklasse- og kategorikode(r)	Faresætnings-kode(r)	Piktogram-, signalords-kode(r)	Faresætnings-kode(r)	Suppl. faresætnings-kode(r)		
	[A complex combination of hydrocarbons from the fractionation stabilization products from polymerization of naphtha. It consists predominantly of hydrocarbons having carbon numbers in the range of C_1 through C_4.]									
649-180-00-8	Tail gas (petroleum), catalytic reformed naphtha fractionation stabilizer, hydrogen sulfide-free; Petroleum gas; [A complex combination of hydrocarbons obtained from fractionation stabilization of catalytic reformed naphtha and from which hydrogen sulfide has been removed by amine treatment. It consists predominantly of hydrocarbons having carbon numbers predominantly in the range of C_1 through C_4.]	269-619-3	68308-00-9	Press. Gas Flam. Gas 1 Carc. 1B Muta. 1B	H220 H350 H340	GHS04 GHS02 GHS08 Dgr	H220 H350 H340			HKU
649-181-00-3	Tail gas (petroleum), cracked distillate hydrotreater stripper; Petroleum gas; [A complex combination of hydrocarbons obtained by treating thermal cracked distillates with hydrogen in the presence of a catalyst. It consists predominantly of saturated hydrocarbons having carbon numbers predominantly in the range of C_1 through C_6.]	269-620-9	68308-01-0	Press. Gas Flam. Gas 1 Carc. 1B Muta. 1B	H220 H350 H340	GHS04 GHS02 GHS08 Dgr	H220 H350 H340			HKU

▼M1

Indeksnr.	International kemisk identifikation	EF nr.	CAS nr.	Klassificering		Mærkning			Specifikke koncentrations-grænser, M-faktorer	Noter
				Fareklasse- og kategorikode(r)	Faresætnings-kode(r)	Piktogram-, signalords-kode(r)	Faresætnings-kode(r)	Suppl. faresætnings-kode(r)		
649-182-00-9	Tail gas (petroleum), straight-run distillate hydrodesulfurizer, hydrogen sulfide-free; Petroleum gas; [A complex combination of hydrocarbons obtained from catalytic hydrodesulfurization of straight run distillates and from which hydrogen sulfide has been removed by amine treatment. It consists predominantly of hydrocarbons having carbon numbers predominantly in the range of C_1 through C_4.]	269-630-3	68308-10-1	Press. Gas Flam. Gas 1 Carc. 1B Muta. 1B	H220 H350 H340	GHS04 GHS02 GHS08 Dgr	H220 H350 H340			HKU
649-183-00-4	Tail gas (petroleum), gas oil catalytic cracking absorber; Petroleum gas; [A complex combination of hydrocarbons obtained from the distillation of products from the catalytic cracking of gas oil. It consists predominantly of hydrocarbons having carbon numbers predominantly in the range of C_1 through C_5.]	269-623-5	68308-03-2	Press. Gas Flam. Gas 1 Carc. 1B Muta. 1B	H220 H350 H340	GHS04 GHS02 GHS08 Dgr	H220 H350 H340			HKU
649-184-00-X	Tail gas (petroleum), gas recovery plant; Petroleum gas; [A complex combination of hydrocarbons from the distillation of products from miscellaneous hydrocarbon streams. It consists predominantly of hydrocarbons having carbon numbers predominantly in the range of C_1 through C_5.]	269-624-0	68308-04-3	Press. Gas Flam. Gas 1 Carc. 1B Muta. 1B	H220 H350 H340	GHS04 GHS02 GHS08 Dgr	H220 H350 H340			HKU

▼M1

Indeksnr.	International kemisk identifikation	EF nr.	CAS nr.	Klassificering		Mærkning			Specifikke koncentrations-grænser, M-faktorer	Noter
				Fareklasse- og kategorikode(r)	Faresætnings-kode(r)	Piktogram-, signalords-kode(r)	Faresætnings-kode(r)	Suppl. faresætnings-kode(r)		
649-185-00-5	Tail gas (petroleum), gas recovery plant deethanizer; Petroleum gas; [A complex combination of hydrocarbons from the distillation of products from miscellaneous hydrocarbon streams. It consists of hydrocarbons having carbon numbers predominantly in the range of C_1 through C_4.]	269-625-6	68308-05-4	Press. Gas Flam. Gas 1 Carc. 1B Muta. 1B	H220 H350 H340	GHS04 GHS02 GHS08 Dgr	H220 H350 H340			HKU
649-186-00-0	Tail gas (petroleum), hydrodesulfurized distillate and hydrodesulfurized naphtha fractionator, acid-free; Petroleum gas; [A complex combination of hydrocarbons obtained from fractionation of hydrodesulfurized naphtha and distillate hydrocarbon streams and treated to remove acidic impurities. It consists predominantly of hydrocarbons having carbon numbers predominantly in the range of C_1 through C_5.]	269-626-1	68308-06-5	Press. Gas Flam. Gas 1 Carc. 1B Muta. 1B	H220 H350 H340	GHS04 GHS02 GHS08 Dgr	H220 H350 H340			HKU
649-187-00-6	Tail gas (petroleum), hydrodesulfurized vacuum gas oil stripper, hydrogen sulfide-free; Petroleum gas; [A complex combination of hydrocarbons obtained from stripping stabilization of catalytic hydrodesulfurized vacuum gas oil and from	269-627-7	68308-07-6	Press. Gas Flam. Gas 1 Carc. 1B Muta. 1B	H220 H350 H340	GHS04 GHS02 GHS08 Dgr	H220 H350 H340			HKU

▼M1

Indeksnr.	International kemisk identifikation	EF nr.	CAS nr.	Klassificering		Mærkning			Specifikke koncentrations-grænser, M-faktorer	Noter
				Fareklasse- og kategorikode(r)	Faresætnings-kode(r)	Piktogram-, signalords-kode(r)	Faresætnings-kode(r)	Suppl. faresætnings-kode(r)		
	which hydrogen sulfide has been removed by amine treatment. It consists predominantly of hydrocarbons having carbon numbers predominantly in the range of C_1 through C_6.]									
649-188-00-1	Tail gas (petroleum), light straight-run naphtha stabilizer, hydrogen sulfide-free; Petroleum gas; [A complex combination of hydrocarbons obtained from fractionation stabilization of light straight run naphtha and from which hydrogen sulfide has been removed by amine treatment. It consists predominantly of hydrocarbons having carbon numbers predominantly in the range of C_1 through C_5.]	269-629-8	68308-09-8	Press. Gas Flam. Gas 1 Carc. 1B Muta. 1B	H220 H350 H340	GHS04 GHS02 GHS08 Dgr	H220 H350 H340			HKU
649-189-00-7	Tail gas (petroleum), propane-propylene alkylation feed prep deethanizer; Petroleum gas; [A complex combination of hydrocarbons obtained from the distillation of the reaction products of propane with propylene. It consists of hydrocarbons having carbon numbers predominantly in the range of C_1 through C_4.]	269-631-9	68308-11-2	Press. Gas Flam. Gas 1 Carc. 1B Muta. 1B	H220 H350 H340	GHS04 GHS02 GHS08 Dgr	H220 H350 H340			HKU

▼M1

Indeksnr.	International kemisk identifikation	EF nr.	CAS nr.	Klassificering		Mærkning			Specifikke koncentrations-grænser, M-faktorer	Noter
				Fareklasse- og kategorikode(r)	Faresætnings-kode(r)	Piktogram-, signalords-kode(r)	Faresætnings-kode(r)	Suppl. faresætnings-kode(r)		
649-190-00-2	Tail gas (petroleum), vacuum gas oil hydrodesulfurizer, hydrogen sulfide-free; Petroleum gas; [A complex combination of hydrocarbons obtained from catalytic hydrodesulfurization of vacuum gas oil and from which hydrogen sulfide has been removed by amine treatment. It consists predominantly of hydrocarbons having carbon numbers predominantly in the range of C_1 through C_6.]	269-632-4	68308-12-3	Press. Gas Flam. Gas 1 Carc. 1B Muta. 1B	H220 H350 H340	GHS04 GHS02 GHS08 Dgr	H220 H350 H340			HKU
649-191-00-8	Gases (petroleum), catalytic cracked overheads; Petroleum gas; [A complex combination of hydrocarbons produced by the distillation of products from the catalytic cracking process. It consists of hydrocarbons having carbon numbers predominantly in the range of C_3 through C_5 and boiling in the range of approximately –48 °C to 32 °C (–54 °F to 90 °F).]	270-071-2	68409-99-4	Press. Gas Flam. Gas 1 Carc. 1B Muta. 1B	H220 H350 H340	GHS04 GHS02 GHS08 Dgr	H220 H350 H340			HKU
649-193-00-9	Alkanes, C_{1-2}; Petroleum gas	270-651-5	68475-57-0	Press. Gas Flam. Gas 1 Carc. 1B Muta. 1B	H220 H350 H340	GHS04 GHS02 GHS08 Dgr	H220 H350 H340			HKU

▼M1

Indeksnr.	International kemisk identifikation	EF nr.	CAS nr.	Klassificering		Mærkning			Specifikke koncentrations-grænser, M-faktorer	Noter
				Fareklasse- og kategorikode(r)	Faresætnings-kode(r)	Piktogram-, signalords-kode(r)	Faresætnings-kode(r)	Suppl. faresætnings-kode(r)		
649-194-00-4	Alkanes, C_{2-3}; Petroleum gas	270-652-0	68475-58-1	Press. Gas Flam. Gas 1 Carc. 1B Muta. 1B	H220 H350 H340	GHS04 GHS02 GHS08 Dgr	H220 H350 H340			HKU
649-195-00-X	Alkanes, C_{3-4}; petroleum gas	270-653-6	68475-59-2	Press. Gas Flam. Gas 1 Carc. 1B Muta. 1B	H220 H350 H340	GHS04 GHS02 GHS08 Dgr	H220 H350 H340			HKU
649-196-00-5	Alkanes, C_{4-5}; Petroleum gas	270-654-1	68475-60-5	Press. Gas Flam. Gas 1 Carc. 1B Muta. 1B	H220 H350 H340	GHS04 GHS02 GHS08 Dgr	H220 H350 H340			HKU
649-197-00-0	Fuel gases; Petroleum gas; [A combination of light gases. It consists predominantly of hydrogen and/or low molecular weight hydrocarbons.]	270-667-2	68476-26-6	Press. Gas Flam. Gas 1 Carc. 1B Muta. 1B	H220 H350 H340	GHS04 GHS02 GHS08 Dgr	H220 H350 H340			HKU
649-198-00-6	Fuel gases, crude oil of distillates; Petroleum gas; [A complex combination of light gases produced by distillation of crude oil and by catalytic reforming of naphtha. It consists of hydrogen and hydrocarbons having carbon numbers predominantly in the range of C_1 through C_4 and boiling in the range of approximately – 217 °C to –12 °C (– 423 °F to 10 °F).]	270-670-9	68476-29-9	Press. Gas Flam. Gas 1 Carc. 1B Muta. 1B	H220 H350 H340	GHS04 GHS02 GHS08 Dgr	H220 H350 H340			HKU

▼M1

Indeksnr.	International kemisk identifikation	EF nr.	CAS nr.	Klassificering		Mærkning			Specifikke koncentrationsgrænser, M-faktorer	Noter
				Fareklasse- og kategorikode(r)	Faresætningskode(r)	Piktogram-, signalordskode(r)	Faresætningskode(r)	Suppl. faresætningskode(r)		
649-199-00-1	Hydrocarbons, C_{3-4}; Petroleum gas	270-681-9	68476-40-4	Press. Gas Flam. Gas 1 Carc. 1B Muta. 1B	H220 H350 H340	GHS04 GHS02 GHS08 Dgr	H220 H350 H340			HKU
649-200-00-5	Hydrocarbons, C_{4-5}; Petroleum gas	270-682-4	68476-42-6	Press. Gas Flam. Gas 1 Carc. 1B Muta. 1B	H220 H350 H340	GHS04 GHS02 GHS08 Dgr	H220 H350 H340			HKU
649-201-00-0	Hydrocarbons, C_{2-4}, C_3-rich; Petroleum gas	270-689-2	68476-49-3	Press. Gas Flam. Gas 1 Carc. 1B Muta. 1B	H220 H350 H340	GHS04 GHS02 GHS08 Dgr	H220 H350 H340			HKU
649-202-00-6	Petroleum gases, liquefied; Petroleum gas; [A complex combination of hydrocarbons produced by the distillation of crude oil. It consists of hydrocarbons having carbon numbers predominantly in the range of C_3 through C_7 and boiling in the range of approximately –40 °C to 80 °C (–40 °F to 176 °F).]	270-704-2	68476-85-7	Press. Gas Flam. Gas 1 Carc. 1B Muta. 1B	H220 H350 H340	GHS04 GHS02 GHS08 Dgr	H220 H350 H340			HKSU
649-203-00-1	Petroleum gases, liquefied, sweetened; Petroleum gas; [A complex combination of hydrocarbons obtained by subjecting liquefied petroleum gas mix to a sweetening process to convert mercaptans or to remove acidic impurities. It consists of hydrocarbons having carbon numbers predominantly in the range of C_3 through	270-705-8	68476-86-8	Press. Gas Flam. Gas 1 Carc. 1B Muta. 1B	H220 H350 H340	GHS04 GHS02 GHS08 Dgr	H220 H350 H340			HKSU

▼M1

Indeksnr.	International kemisk identifikation	EF nr.	CAS nr.	Klassificering		Mærkning			Specifikke koncentrations-grænser, M-faktorer	Noter
				Fareklasse- og kategorikode(r)	Faresætnings-kode(r)	Piktogram-, signalords-kode(r)	Faresætnings-kode(r)	Suppl. faresætnings-kode(r)		
	C_7 and boiling in the range of approximately –40 °C to 80 °C (–40 °F to 176 °F).]									
649-204-00-7	gases (petroleum), C_{3-4}, isobutane-rich; Petroleum gas; [A complex combination of hydrocarbons from the distillation of saturated and unsaturated hydrocarbons usually ranging in carbon numbers from C_3 through C_6, predominantly butane and isobutane. It consists of saturated and unsaturated hydrocarbons having carbon numbers in the range of C_3 through C_4, predominantly isobutane.]	270-724-1	68477-33-8	Press. Gas Flam. Gas 1 Carc. 1B Muta. 1B	H220 H350 H340	GHS04 GHS02 GHS08 Dgr	H220 H350 H340			HKU
649-205-00-2	Distillates (petroleum), C_{3-6}, piperylene-rich; Petroleum gas; [A complex combination of hydrocarbons from the distillation of saturated and unsaturated aliphatic hydrocarbons usually ranging in the carbon numbers C_3 through C_6. It consists of saturated and unsaturated hydrocarbons having carbon numbers in the range of C_3 through C_6, predominantly piperylenes.]	270-726-2	68477-35-0	Press. Gas Flam. Gas 1 Carc. 1B Muta. 1B	H220 H350 H340	GHS04 GHS02 GHS08 Dgr	H220 H350 H340			HKU

▼M1

Indeksnr.	International kemisk identifikation	EF nr.	CAS nr.	Klassificering		Mærkning			Specifikke koncentrations-grænser, M-faktorer	Noter
				Fareklasse- og kategorikode(r)	Faresætnings-kode(r)	Piktogram-, signalords-kode(r)	Faresætnings-kode(r)	Suppl. faresætnings-kode(r)		
649-206-00-8	Gases (petroleum), butane splitter overheads; Petroleum gas; [A complex combination of hydrocarbons obtained from the distillation of the butane stream. It consists of aliphatic hydrocarbons having carbon numbers predominantly in the range of C_3 through C_4.]	270-750-3	68477-69-0	Press. Gas Flam. Gas 1 Carc. 1B Muta. 1B	H220 H350 H340	GHS04 GHS02 GHS08 Dgr	H220 H350 H340			HKU
649-207-00-3	Gases (petroleum), C_{2-3}-; Petroleum gas; [A complex combination of hydrocarbons produced by the distillation of products from a catalytic fractionation process. It contains predominantly ethane, ethylene, propane, and propylene.]	270-751-9	68477-70-3	Press. Gas Flam. Gas 1 Carc. 1B Muta. 1B	H220 H350 H340	GHS04 GHS02 GHS08 Dgr	H220 H350 H340			HKU
649-208-00-9	Gases (petroleum), catalytic-cracked gas oil depropanizer bottoms, C_4-rich acid-free; Petroleum gas; [A complex combination of hydrocarbons obtained from fractionation of catalytic cracked gas oil hydrocarbon stream and treated to remove hydrogen sulfide and other acidic components. It consists of hydrocarbons having carbon numbers in the range of C_3 through C_5, predominantly C_4.]	270-752-4	68477-71-4	Press. Gas Flam. Gas 1 Carc. 1B Muta. 1B	H220 H350 H340	GHS04 GHS02 GHS08 Dgr	H220 H350 H340			HKU

▼M1

Indeksnr.	International kemisk identifikation	EF nr.	CAS nr.	Klassificering		Mærkning			Specifikke koncentrations-grænser, M-faktorer	Noter
				Fareklasse- og kategorikode(r)	Faresætnings-kode(r)	Piktogram-, signalords-kode(r)	Faresætnings-kode(r)	Suppl. faresætnings-kode(r)		
649-209-00-4	Gases (petroleum), catalytic-cracked naphtha debutanizer bottoms, C_{3-5}-rich; Petroleum gas; [A complex combination of hydrocarbons obtained from the stabilization of catalytic cracked naphtha. It consists of aliphatic hydrocarbons having carbon numbers predominantly in the range of C_3 through C_5.]	270-754-5	68477-72-5	Press. Gas Flam. Gas 1 Carc. 1B Muta. 1B	H220 H350 H340	GHS04 GHS02 GHS08 Dgr	H220 H350 H340			HKU
649-210-00-X	Tail gas (petroleum), isomerized naphtha fractionation stabilizer; Petroleum gas; [A complex combination of hydrocarbons obtained from the fractionation stabilization products from isomerized naphtha. It consists predominantly of hydrocarbons having carbon numbers predominantly in the range of C_1 through C_4.]	269-628-2	68308-08-7	Press. Gas Flam. Gas 1 Carc. 1B Muta. 1B	H220 H350 H340	GHS04 GHS02 GHS08 Dgr	H220 H350 H340			HKU

▼B

649-211-00-5	Foots oil (petroleum), carbon-treated; Foots oil; [A complex combination of hydrocarbons obtained by the treatment of Foots oil with activated carbon for the removal of trace constituents and impurities. It consists predominantly of saturated straight chain hydrocarbons having carbon numbers predominantly greater than C_{12}.]	308-126-0	97862-76-5	Carc. 1B	H350	GHS08 Dgr	H350			H L

▼B

Indeksnr.	International kemisk identifikation	EF nr.	CAS nr.	Klassificering		Mærkning			Specifikke koncentrations-grænser, M-faktorer	Noter
				Fareklasse- og kategorikode(r)	Faresætnings-kode(r)	Piktogram-, signalords-kode(r)	Faresætnings-kode(r)	Suppl. faresætnings-kode(r)		
649-212-00-0	Distillates (petroleum), sweetened middle; Gasoil — unspecified; [A complex combination of hydrocarbons obtained by subjecting a petroleum distillate to a sweetening process to convert mercaptans or to remove acidic impurities. It consists of hydrocarbons having carbon numbers predominantly in the range of C_9 through C_{20} and boiling in the range of approximately 150 °C to 345 °C (302°F to 653°F).]	265-088-7	64741-86-2	Carc. 1B	H350	GHS08 Dgr	H350			H N
649-213-00-6	Gas oils (petroleum), solvent-refined; Gasoil — unspecified; [A complex combination of hydrocarbons obtained as the raffinate from a solvent extraction process. It consists predominantly of aliphatic hydrocarbons having carbon numbers predominantly in the range of C_{11} through C_{25} and boiling in the range of approximately 205 °C to 400 °C (401°F to 752°F).]	265-092-9	64741-90-8	Carc. 1B	H350	GHS08 Dgr	H350			H N
649-214-00-1	Distillates (petroleum), solvent-refined middle; Gasoil — unspecified; [A complex combination of hydrocarbons obtained as the raffinate from a solvent extraction process.	265-093-4	64741-91-9	Carc. 1B	H350	GHS08 Dgr	H350			H N

▼B

Indeksnr.	International kemisk identifikation	EF nr.	CAS nr.	Klassificering		Mærkning			Specifikke koncentrations-grænser, M-faktorer	Noter
				Fareklasse- og kategorikode(r)	Faresætnings-kode(r)	Piktogram-, signalords-kode(r)	Faresætnings-kode(r)	Suppl. faresætnings-kode(r)		
	It consists predominantly of aliphatic hydrocarbons having carbon numbers predominantly in the range of C_9 through C_{20} and boiling in the range of approximately 150 °C to 345 °C (302°F to 653°F).]									
649-215-00-7	Gas oils (petroleum), acid-treated; Gasoil — unspecified; [A complex combination of hydrocarbons obtained as a raffinate from a sulfuric acid treating process. It consists of hydrocarbons having carbon numbers predominantly in the range of C_{13} through C_{25} and boiling in the range of approximately 230 °C to 400 °C (446°F to 752°F).]	265-112-6	64742-12-7	Carc. 1B	H350	GHS08 Dgr	H350			H N
649-216-00-2	Distillates (petroleum), acid-treated middle; Gasoil — unspecified; [A complex combination of hydrocarbons obtained as a raffinate from a sulfuric acid treating process. It consists of hydrocarbons having carbon numbers predominantly in the range of C_{11} through C_{20} and boiling in the range of approximately 205 °C to 345 °C (401°F to 653°F).]	265-113-1	64742-13-8	Carc. 1B	H350	GHS08 Dgr	H350			H N

▼B

Indeksnr.	International kemisk identifikation	EF nr.	CAS nr.	Klassificering		Mærkning			Specifikke koncentrations-grænser, M-faktorer	Noter
				Fareklasse- og kategorikode(r)	Faresætnings-kode(r)	Piktogram-, signalords-kode(r)	Faresætnings-kode(r)	Suppl. faresætnings-kode(r)		
649-217-00-8	Distillates (petroleum), acid-treated light; Gasoil — unspecified; [A complex combination of hydrocarbons obtained as a raffinate from a sulfuric acid treating process. It consists of hydrocarbons having carbon numbers predominantly in the range of C_9 through C_{16} and boiling in the range of approximately 150 °C to 290 °C (302°F to 554°F).]	265-114-7	64742-14-9	Carc. 1B	H350	GHS08 Dgr	H350			H N
649-218-00-3	Gas oils (petroleum), chemically neutralized; Gasoil — unspecified; [A complex combination of hydrocarbons produced by a treating process to remove acidic materials. It consists of hydrocarbons having carbon numbers predominantly in the range of C_{13} through C_{25} and boiling in the range of approximately 230 °C to 400 °C (446°F to 752°F).]	265-129-9	64742-29-6	Carc. 1B	H350	GHS08 Dgr	H350			H N
649-219-00-9	Distillates (petroleum), chemically neutralized middle; Gasoil — unspecified; [A complex combination of hydrocarbons produced by a treating process to remove acidic materials. It consists of hydrocarbons having carbon numbers predominantly in the range of C_{11} through C_{20} and	265-130-4	64742-30-9	Carc. 1B	H350	GHS08 Dgr	H350			H N

▼B

Indeksnr.	International kemisk identifikation	EF nr.	CAS nr.	Klassificering		Mærkning			Specifikke koncentrations-grænser, M-faktorer	Noter
				Fareklasse- og kategorikode(r)	Faresætnings-kode(r)	Piktogram-, signalords-kode(r)	Faresætnings-kode(r)	Suppl. faresætnings-kode(r)		
	boiling in the range of approximately 205 °C to 345 °C (401°F to 653°F).]									
649-220-00-4	Distillates (petroleum), clay-treated middle; Gasoil — unspecified; [A complex combination of hydrocarbons resulting from treatment of a petroleum fraction with natural or modified clay, usually in a percolation process to remove the trace amounts of polar compounds and impurities present. It consists of hydrocarbons having carbon numbers predominantly in the range of C_9 through C_{20} and boiling in the range of approximately 150 °C to 345 °C (302°F to 653°F).]	265-139-3	64742-38-7	Carc. 1B	H350	GHS08 Dgr	H350			H N
649-221-00-X	Distillates (petroleum), hydrotreated middle; Gasoil — unspecified; [A complex combination of hydrocarbons obtained by treating a petroleum fraction with hydrogen in the presence of a catalyst. It consists of hydrocarbons having carbon numbers predominantly in the range of C_{11} through C_{25} and boiling in the range of approximately 205 °C to 400 °C (401°F to 752°F).]	265-148-2	64742-46-7	Carc. 1B	H350	GHS08 Dgr	H350			H N

▼B

Indeksnr.	International kemisk identifikation	EF nr.	CAS nr.	Klassificering		Mærkning			Specifikke koncentrations-grænser, M-faktorer	Noter
				Fareklasse- og kategorikode(r)	Faresætnings-kode(r)	Piktogram-, signalords-kode(r)	Faresætnings-kode(r)	Suppl. faresætnings-kode(r)		
649-222-00-5	Gas oils (petroleum), hydrodesulfurized; Gasoil — unspecified; [A complex combination of hydrocarbons obtained from a petroleum stock by treating with hydrogen to convert organic sulfur to hydrogen sulfide which is removed. It consists predominantly of hydrocarbons having carbon numbers predominantly in the range of C_{13} through C_{25} and boiling in the range of approximately 230 °C to 400 °C (446°F to 752°F).]	265-182-8	64742-79-6	Carc. 1B	H350	GHS08 Dgr	H350			H N
649-223-00-0	Distillates (petroleum), hydrodesulfurized middle; Gasoil — unspecified; [A complex combination of hydrocarbons obtained from a petroleum stock by treating with hydrogen to convert organic sulfur to hydrogen sulfide which is removed. It consists of hydrocarbons having carbon numbers predominantly in the range of C_{11} through C_{25} and boiling in the range of approximately 205 °C to 400 °C (401°F to 752°F).]	265-183-3	64742-80-9	Carc. 1B	H350	GHS08 Dgr	H350			H N
649-224-00-6	Fuels, diesel; Gasoil — unspecified; [A complex combination of hydrocarbons produced by the distillation of crude oil. It consists of hydrocarbons having carbon numbers predominantly in the range of C_9 through	269-822-7	68334-30-5	Carc. 2	H351	GHS08 Wng	H351			H N

▼B

Indeksnr.	International kemisk identifikation	EF nr.	CAS nr.	Klassificering		Mærkning			Specifikke koncentrations-grænser, M-faktorer	Noter
				Fareklasse- og kategorikode(r)	Faresætnings-kode(r)	Piktogram-, signalords-kode(r)	Faresætnings-kode(r)	Suppl. faresætnings-kode(r)		
	C_{20} and boiling in the range of approximately 163 °C to 357 °C (325°F to 675°F).]									
649-225-00-1	Fuel oil, No 2; Gasoil — unspecified; [A distillate oil having a minimum viscosity of 32,6 SUS at 37,7 °C (100°F) to a maximum of 37,9 SUS at 37,7 °C (100°F).]	270-671-4	68476-30-2	Carc. 2	H351	GHS08 Wng	H351			H
649-226-00-7	Fuel oil, No 4; Gasoil — unspecified; [A distillate oil having a minimum viscosity of 45 SUS at 37,7 °C (100°F) to a maximum of 125 SUS at 37,7 °C (100°F).]	270-673-5	68476-31-3	Carc. 2	H351	GHS08 Wng	H351			H
649-227-00-2	Fuels, diesel, No 2; Gasoil — unspecified; [A distillate oil having a minimum viscosity of 32,6 SUS at 37,7 °C (100°F).]	270-676-1	68476-34-6	Carc. 2	H351	GHS08 Wng	H351			H
649-228-00-8	Distillates (petroleum), catalytic reformer fractionator residue, high-boiling; Gasoil — unspecified; [A complex combination of hydrocarbons from the distillation of catalytic reformer fracftionator residue. It boils in the range of approximately 343 °C to 399 °C (650°F to 750°F).]	270-719-4	68477-29-2	Carc. 1B	H350	GHS08 Dgr	H350			H N

▼B

Indeksnr.	International kemisk identifikation	EF nr.	CAS nr.	Klassificering		Mærkning			Specifikke koncentrations-grænser, M-faktorer	Noter
				Fareklasse- og kategorikode(r)	Faresætnings-kode(r)	Piktogram-, signalords-kode(r)	Faresætnings-kode(r)	Suppl. faresætnings-kode(r)		
649-229-00-3	Distillates (petroleum), catalytic reformer fractionator residue, intermediate-boiling; Gasoil — unspecified; [A complex combination of hydrocarbons from the distillation of catalytic reformer fractionator residue. It boils in the range of approximately 288 °C to 371 °C (550°F to 700°F).]	270-721-5	68477-30-5	Carc. 1B	H350	GHS08 Dgr	H350			H N
649-230-00-9	Distillates (petroleum), catalytic reformer fractionator residue, low-boiling; Gasoil — unspecified; [The complex combination of hydrocarbons from the distillation of catalytic reformer fractionator residue. It boils approximately below 288 °C (550°F).]	270-722-0	68477-31-6	Carc. 1B	H350	GHS08 Dgr	H350			H N
649-231-00-4	Distillates (petroleum), highly refined middle; Gasoil — unspecified; [A complex combination of hydrocarbons obtained by the subjection of a petroleum fraction to several of the following steps: filtration, centrifugation, atmospheric distillation, vacuum distillation, acidification, neutralization and clay treatment. It consists predominantly of hydrocarbons having carbon numbers predominantly in the range of C_{10} through C_{20}.]	292-615-8	90640-93-0	Carc. 1B	H350	GHS08 Dgr	H350			H N

▼B

Indeksnr.	International kemisk identifikation	EF nr.	CAS nr.	Klassificering		Mærkning			Specifikke koncentrationsgrænser, M-faktorer	Noter
				Fareklasse- og kategorikode(r)	Faresætningskode(r)	Piktogram-, signalordskode(r)	Faresætningskode(r)	Suppl. faresætningskode(r)		
649-232-00-X	Distillates (petroleum) catalytic reformer, heavy arom. conc.; Gasoil — unspecified; [A complex combination of hydrocarbons obtained from the distillation of a catalytically reformed petroleum cut. It consists predominantly of aromatic hydrocarbons having carbon numbers predominantly in the range of C_{10} through C_{16} and boiling in the range of approximately 200 °C to 300 °C (392°F to 572°F).]	295-294-2	91995-34-5	Carc. 1B	H350	GHS08 Dgr	H350			H N
649-233-00-5	Gas oils, paraffinic; Gasoil — unspecified; [A distillate obtained from the redistillation of a complex combination of hydrocarbons obtained by the distillation of the effluents from a severe catalytic hydrotreatment of paraffins. It boils in the range of approximately 190 °C to 330 °C (374°F to 594°F).]	300-227-8	93924-33-5	Carc. 1B	H350	GHS08 Dgr	H350			H N
649-234-00-0	Naphtha (petroleum), solvent-refined hydrodesulfurized heavy; Gasoil — unspecified	307-035-3	97488-96-5	Carc. 1B	H350	GHS08 Dgr	H350			H N
649-235-00-6	Hydrocarbons, C_{16-20}, hydrotreated middle distillate, distn. lights; Gasoil — unspecified; [A complex combination of hydrocarbons obtained as first runnings from the vacuum distillation of effluents from the treatment of a	307-659-6	97675-85-9	Carc. 1B	H350	GHS08 Dgr	H350			H N

Indeksnr.	International kemisk identifikation	EF nr.	CAS nr.	Klassificering		Mærkning			Specifikke koncentrations-grænser, M-faktorer	Noter
				Fareklasse- og kategorikode(r)	Faresætnings-kode(r)	Piktogram-, signalords-kode(r)	Faresætnings-kode(r)	Suppl. faresætnings-kode(r)		
	middle distillate with hydrogen. It consists predominantly of hydrocarbons having carbon numbers predominantly in the range of C_{16} through C_{20} and boiling in the range of approximately 290 °C to 350 °C (554°F to 662°F). It produces a finished oil having a viscosity of 2cSt at 100 °C (212°F).]									
649-236-00-1	Hydrocarbons, C_{12-20}, hydrotreated paraffinic, distn. lights; Gasoil — unspecified; [A complex combination of hydrocarbons obtained as first runnings from the vacuum distillation of effluents from the treatment of heavy paraffins with hydrogen in the presence of a catalyst. It consists predominantly of hydrocarbons having carbon numbers predominantly in the range of C_{12} through C_{20} and boiling in the range of approximately 230 °C to 350 °C (446°F to 662°F). It produces a finished oil having a viscosity of 2cSt at 100 °C (212°F).]	307-660-1	97675-86-0	Carc. 1B	H350	GHS08 Dgr	H350			H N
649-237-00-7	Hydrocarbons, C_{11-17}, solvent-extd. light naphthenic; Gasoil — unspecified; [A complex combination of hydrocarbons obtained by extraction of	307-757-9	97722-08-2	Carc. 1B	H350	GHS08 Dgr	H350			H N

Indeksnr.	International kemisk identifikation	EF nr.	CAS nr.	Klassificering		Mærkning			Specifikke koncentrations-grænser, M-faktorer	Noter
				Fareklasse- og kategorikode(r)	Faresætnings-kode(r)	Piktogram-, signalords-kode(r)	Faresætnings-kode(r)	Suppl. faresætnings-kode(r)		
	the aromatics from a light naphthenic distillate having a visciosity of 2.2 cSt at 40 °C (104°F). It consists predominantly of hydrocarbons having carbon numbers predominantly in the range of C_{11} through C_{17} and boiling in the range of approximately 200 °C to 300 °C (392°F to 572°F).]									
649-238-00-2	Gas oils, hydrotreated; Gasoil — unspecified; [A complex combination of hydrocarbons obtained from the redistillation of the effluents from the treatment of paraffins with hydrogen in the presence of a catalyst. It consists predominantly of hydrocarbons having carbon numbers predominantly in the range of C_{17} through C_{27} and boiling in the range of approximately 330 °C to 340 °C (626°F to 644°F).]	308-128-1	97862-78-7	Carc. 1B	H350	GHS08 Dgr	H350			H N
649-239-00-8	Distillates (petroleum), carbon-treated light paraffinic; Gasoil — unspecified; [A complex combination of hydrocarbons obtained by the treatment of a petroleum oil fraction with activated charcoal for the removal of traces of polar constituents and impurities. It consists predominantly of hydrocarbons having carbon numbers predominantly in the range of C_{12} through C_{28}.]	309-667-5	100683-97-4	Carc. 1B	H350	GHS08 Dgr	H350			H N

▼B

Indeksnr.	International kemisk identifikation	EF nr.	CAS nr.	Klassificering		Mærkning			Specifikke koncentrations-grænser, M-faktorer	Noter
				Fareklasse- og kategorikode(r)	Faresætnings-kode(r)	Piktogram-, signalords-kode(r)	Faresætnings-kode(r)	Suppl. faresætnings-kode(r)		
649-240-00-3	Distillates (petroleum), intermediate paraffinic, carbon-treated; Gasoil — unspecified; [A complex combination of hydrocarbons obtained by the treatment of petroleum with activated charcoal for the removal of trace polar constituents and impurities. It consists predominantly of hydrocarbons having carbon numbers predominantly in the range of C_{16} through C_{36}.]	309-668-0	100683-98-5	Carc. 1B	H350	GHS08 Dgr	H350			H N
649-241-00-9	Distillates (petroleum), intermediate paraffinic, clay-treated; Gasoil — unspecified; [A complex combination of hydrocarbons obtained by the treatment of petroleum with bleaching earth for the removal of trace polar constituents and impurities. It consists predominantly of hydrocarbons having carbon numbers predominantly in the range of C_{16} through C_{36}.]	309-669-6	100683-99-6	Carc. 1B	H350	GHS08 Dgr	H350			H N
649-242-00-4	Alkanes, C_{12-26}-branched and linear	292-454-3	90622-53-0	Carc. 1B	H350	GHS08 Dgr	H350			H N
649-243-00-X	Lubricating greases; Grease; [A complex combination of hydrocarbons having carbon numbers predominantly in the range of C_{12} through C_{50}. May contain organic salts of alkali metals, alkaline earth metals, and/or aluminium compounds.]	278-011-7	74869-21-9	Carc. 1B	H350	GHS08 Dgr	H350			H N

▼B

Indeksnr.	International kemisk identifikation	EF nr.	CAS nr.	Klassificering		Mærkning			Specifikke koncentrations-grænser, M-faktorer	Noter
				Fareklasse- og kategorikode(r)	Faresætnings-kode(r)	Piktogram-, signalords-kode(r)	Faresætnings-kode(r)	Suppl. faresætnings-kode(r)		
649-244-00-5	Slack wax (petroleum); Slack wax; [A complex combination of hydrocarbons obtained from a petroleum fraction by solvent crystallization (solvent dewaxing) or as a distillation fraction from a very waxy crude. It consists predominantly of saturated straight and branched chain hydrocarbons having carbon numbers predominantly greater than C_{20}.]	265-165-5	64742-61-6	Carc. 1B	H350	GHS08 Dgr	H350			H N
649-245-00-0	Slack wax (petroleum), acid-treated; Slack wax; [A complex combination of hydrocarbons obtained as a raffinate by treatment of a petroleum slack wax fraction with sulfuric acid treating process. It consists predominantly of saturated straight and branched chain hydrocarbons having carbon numbers predominantly greater than C_{20}.]	292-659-8	90669-77-5	Carc. 1B	H350	GHS08 Dgr	H350			H N
649-246-00-6	Slack wax (petroleum), clay-treated; Slack wax; [A complex combination of hydrocarbons obtained by treatment of a petroleum slack wax fraction with natural or modified clay in either a contacting or percolation process. It consists predominantly of saturated straight and branched hydrocarbons having carbon numbers predominantly greater than C_{20}.]	292-660-3	90669-78-6	Carc. 1B	H350	GHS08 Dgr	H350			H N

▼B

Indeksnr.	International kemisk identifikation	EF nr.	CAS nr.	Klassificering		Mærkning			Specifikke koncentrations-grænser, M-faktorer	Noter
				Fareklasse- og kategorikode(r)	Faresætnings-kode(r)	Piktogram-, signalords-kode(r)	Faresætnings-kode(r)	Suppl. faresætnings-kode(r)		
649-247-00-1	Slack wax (petroleum), hydrotreated; Slack wax; [A complex combination of hydrocarbons obtained by treating slack wax with hydrogen in the presence of a catalyst. It consists predominantly of saturated straight and branched chain hydrocarbons having carbon numbers predominantly greater than C_{20}.]	295-523-6	92062-09-4	Carc. 1B	H350	GHS08 Dgr	H350			H N
649-248-00-7	Slack wax (petroleum), low-melting; Slack wax; [A complex combination of hydrocarbons obtained from a petroleum fraction by solvent deparaffination. It consists predominantly of saturated straight and branched chain hydrocarbons having carbon numbers predominantly greater than C_{12}.]	295-524-1	92062-10-7	Carc. 1B	H350	GHS08 Dgr	H350			H N
649-249-00-2	Slack wax (petroleum), low-melting, hydrotreated; Slack wax; [A complex combination of hydrocarbons obtained by treatment of low-melting petroleum slack wax with hydrogen in the presence of a catalyst. It consists predominantly of saturated straight and branched chain hydrocarbons having carbon numbers predominantly greater than C12.]	295-525-7	92062-11-8	Carc. 1B	H350	GHS08 Dgr	H350			H N

▼B

Indeksnr.	International kemisk identifikation	EF nr.	CAS nr.	Klassificering		Mærkning			Specifikke koncentrations-grænser, M-faktorer	Noter
				Fareklasse- og kategorikode(r)	Faresætnings-kode(r)	Piktogram-, signalords-kode(r)	Faresætnings-kode(r)	Suppl. faresætnings-kode(r)		
649-250-00-8	Slack wax (petroleum), low-melting, carbon-treated; Slack wax; [A complex combination of hydrocarbons obtained by the treatment of low-melting slack wax with activated carbon for the removal of trace polar constituents and impurities. It consists predominantly of saturated straight and branched chain hydrocarbons having carbon numbers predominantly greater than C_{12}.]	308-155-9	97863-04-2	Carc. 1B	H350	GHS08 Dgr	H350			H N
649-251-00-3	Slack wax (petroleum), low-melting, clay-treated; Slack wax; [A complex combination of hydrocarbons obtained by the treatment of low-melting petroleum slack wax with bentonite for removal of trace polar constituents and impurities. It consists predominantly of saturated straight and branched chain hydrocarbons having carbon numbers predominantly greater than C_{12}.]	308-156-4	97863-05-3	Carc. 1B	H350	GHS08 Dgr	H350			H N
649-252-00-9	Slack wax (petroleum), low-melting, silicic acid-treated; Slack wax; [A complex combination of hydrocarbons obtained by the treatment of low-melting petroleum slack wax with silicic acid for the	308-158-5	97863-06-4	Carc. 1B	H350	GHS08 Dgr	H350			H N

▼B

Indeksnr.	International kemisk identifikation	EF nr.	CAS nr.	Klassificering		Mærkning			Specifikke koncentrations-grænser, M-faktorer	Noter
				Fareklasse- og kategorikode(r)	Faresætnings-kode(r)	Piktogram-, signalords-kode(r)	Faresætnings-kode(r)	Suppl. faresætnings-kode(r)		
	removal of trace polar constituents and impurities. It consists predominantly of saturated straight and branched chain hydrocarbons having carbon numbers predominantly greater than C_{12}.]									
649-253-00-4	Slack wax (petroleum), carbon-treated; Slack wax; [A complex combination of hydrocarbons obtained by treatment of petroleum slack wax with activated charcoal for the removal of trace polar constituents and impurities.]	309-723-9	100684-49-9	Carc. 1B	H350	GHS08 Dgr	H350			H N
649-254-00-X	Petrolatum; Petrolatum; [A complex combination of hydrocarbons obtained as a semi-solid from dewaxing paraffinic residual oil. It consists predominantly of saturated crystalline and liquid hydrocarbons having carbon numbers predominantly greater than C_{25}.]	232-373-2	8009-03-8	Carc. 1B	H350	GHS08 Dgr	H350			H N
649-255-00-5	Petrolatum (petroleum), oxidized; Petrolatum; [A complex combination of organic compounds, predominantly high molecular weight carboxylic acids, obtained by the air oxidation of petrolatum.]	265-206-7	64743-01-7	Carc. 1B	H350	GHS08 Dgr	H350			H N

▼B

Indeksnr.	International kemisk identifikation	EF nr.	CAS nr.	Klassificering		Mærkning			Specifikke koncentrations-grænser, M-faktorer	Noter
				Fareklasse- og kategorikode(r)	Faresætnings-kode(r)	Piktogram-, signalords-kode(r)	Faresætnings-kode(r)	Suppl. faresætnings-kode(r)		
649-256-00-0	Petrolatum (petroleum), alumina-treated; Petrolatum; [A complex combination of hydrocarbons obtained when petrolatum is treated with Al_2O_3 to remove polar components and impurities. It consists predominantly of saturated, crystalline, and liquid hydrocarbons having carbon numbers predominantly greater than C_{25}.]	285-098-5	85029-74-9	Carc. 1B	H350	GHS08 Dgr	H350			H N
649-257-00-6	Petrolatum (petroleum), hydro-treated; Petrolatum; [A complex combination of hydrocarbons obtained as a semi-solid from dewaxed paraffinic residual oil treated with hydrogen in the presence of a catalyst. It consists predominantly of saturated microcrystalline and liquid hydrocarbons having carbon numbers predominantly greater than C_{20}.]	295-459-9	92045-77-7	Carc. 1B	H350	GHS08 Dgr	H350			H N
649-258-00-1	Petrolatum (petroleum), carbon-treated; Petrolatum; [A complex combination of hydrocarbons obtained by the treatment of petroleum petrolatum with activated carbon for the removal of	308-149-6	97862-97-0	Carc. 1B	H350	GHS08 Dgr	H350			H N

▼B

Indeksnr.	International kemisk identifikation	EF nr.	CAS nr.	Klassificering		Mærkning			Specifikke koncentrations-grænser, M-faktorer	Noter
				Fareklasse- og kategorikode(r)	Faresætnings-kode(r)	Piktogram-, signalords-kode(r)	Faresætnings-kode(r)	Suppl. faresætnings-kode(r)		
	trace polar constituents and impurities. It consists predominantly of saturated hydrocarbons having carbon numbers predominantly greater than C_{20}.]									
649-259-00-7	Petrolatum (petroleum), silicic acid-treated; Petrolatum; [A complex combination of hydrocarbons obtained by the treatment of petroleum petrolatum with silicic acid for the removal of trace polar constituents and impurities. It consists predominantly of saturated hydrocarbons having carbon numbers predominantly greater than C_{20}.]	308-150-1	97862-98-1	Carc. 1B	H350	GHS08 Dgr	H350			H N
649-260-00-2	Petrolatum (petroleum), clay-treated; Petrolatum; [A complex combination of hydrocarbons obtained by treatment of petrolatum with bleaching earth for the removal of traces of polar constituents and impurities. It consists predominantly of hydrocarbons having carbon numbers predominantly in the range of greater than C_{25}.]	309-706-6	100684-33-1	Carc. 1B	H350	GHS08 Dgr	H350			H N

▼M1

Indeksnr.	International kemisk identifikation	EF nr.	CAS nr.	Klassificering		Mærkning			Specifikke koncentrationsgrænser, M-faktorer	Noter
				Fareklasse- og kategorikode(r)	Faresætningskode(r)	Piktogram-, signalordskode(r)	Faresætningskode(r)	Suppl. faresætningskode(r)		
649-261-00-8	Gasoline, natural; Low boiling point naphtha; [A complex combination of hydrocarbons separated from natural gas by processes such as refrigeration or absorption. It consists predominantly of saturated aliphatic hydrocarbons having carbon numbers predominantly in the range of C_4 through C_8 and boiling in the range of approximately minus 20 °C to 120 °C (–4 °F to 248 °F).]	232-349-1	8006-61-9	Carc. 1B Muta. 1B Asp. Tox. 1	H350 H340 H304	GHS08 Dgr	H350 H340 H304			H P
649-262-00-3	Naphtha; Low boiling point naphtha; [Refined, partly refined, or unrefined petroleum products produced by the distillation of natural gas. It consists of hydrocarbons having carbon numbers predominantly in the range of C_5 through C_6 and boiling in the range of approximately 100 °C to 200 °C (212 °F to 392 °F).]	232-443-2	8030-30-6	Carc. 1B Muta. 1B Asp. Tox. 1	H350 H340 H304	GHS08 Dgr	H350 H340 H304			H P
649-263-00-9	Ligroine; Low boiling point naphtha; [A complex combination of hydrocarbons obtained by the fractional distillation of petroleum. This fraction boils in a range of approximately 20 °C to 135 °C (58 °F to 275 °F).]	232-453-7	8032-32-4	Carc. 1B Muta. 1B Asp. Tox. 1	H350 H340 H304	GHS08 Dgr	H350 H340 H304			H P

▼M1

Indeksnr.	International kemisk identifikation	EF nr.	CAS nr.	Klassificering		Mærkning			Specifikke koncentrations-grænser, M-faktorer	Noter
				Fareklasse- og kategorikode(r)	Faresætnings-kode(r)	Piktogram-, signalords-kode(r)	Faresætnings-kode(r)	Suppl. faresætnings-kode(r)		
649-264-00-4	Naphtha (petroleum), heavy straight-run; Low boiling point naphtha; [A complex combination of hydrocarbons produced by distillation of crude oil. It consists of hydrocarbons having carbon numbers predominantly in the range of C_6 through C_{12} and boiling in the range of approximately 65 °C to 230 °C (149 °F to 446 °F).]	265-041-0	64741-41-9	Carc. 1B Muta. 1B Asp. Tox. 1	H350 H340 H304	GHS08 Dgr	H350 H340 H304			H P
649-265-00-X	Naphtha (petroleum), full-range straight-run; Low boiling point naphtha; [A complex combination of hydrocarbons produced by distillation of crude oil. It consists of hydrocarbons having carbon numbers predominantly in the range of C_4 through C_{11} and boiling in the range of approximately –20 °C to 220 °C (–4 °F to 428 °F).]	265-042-6	64741-42-0	Carc. 1B Muta. 1B Asp. Tox. 1	H350 H340 H304	GHS08 Dgr	H350 H340 H304			H P
649-266-00-5	Naphtha (petroleum), light straight-run; Low boiling point naphtha; [A complex combination of hydrocarbons produced by distillation of crude oil. It consists predominantly of aliphatic hydrocarbons having carbon numbers predominantly in the range of C_4 through C_{10} and boiling in the range of approximately –20 °C to 180 °C (–4 °F to 356 °F).]	265-046-8	64741-46-4	Carc. 1B Muta. 1B Asp. Tox. 1	H350 H340 H304	GHS08 Dgr	H350 H340 H304			H P

▼M1

Indeksnr.	International kemisk identifikation	EF nr.	CAS nr.	Klassificering		Mærkning			Specifikke koncentrations-grænser, M-faktorer	Noter
				Fareklasse- og kategorikode(r)	Faresætnings-kode(r)	Piktogram-, signalords-kode(r)	Faresætnings-kode(r)	Suppl. faresætnings-kode(r)		
649-267-00-0	Solvent naphtha (petroleum), light aliph.; Low boiling point naphtha; [A complex combination of hydrocarbons obtained from the distillation of crude oil or natural gasoline. It consists predominantly of saturated hydrocarbons having carbon numbers predominantly in the range of C_5 through C_{10} and boiling in the range of approximately 35 °C to 160 °C (95 °F to 320 °F).]	265-192-2	64742-89-8	Carc. 1B Muta. 1B Asp. Tox. 1	H350 H340 H304	GHS08 Dgr	H350 H340 H304			H P
649-268-00-6	Distillates (petroleum), straight-run light; Low boiling point naphtha; [A complex combination of hydrocarbons produced by the distillation of crude oil. It consists of hydrocarbons having carbon numbers predominantly in the range of C_2 through C_7 and boiling in the range of approximately –88 °C to 99 °C (– 127 °F to 210 °F).]	270-077-5	68410-05-9	Carc. 1B Muta. 1B Asp. Tox. 1	H350 H340 H304	GHS08 Dgr	H350 H340 H304			H P
649-269-00-1	Gasoline, vapor-recovery; Low boiling point naphtha; [A complex combination of hydrocarbons separated from the gases from vapor recovery systems by cooling. It consists of hydrocarbons having carbon numbers predominantly in the range of C_4 through C_{11} and boiling in the range of	271-025-4	68514-15-8	Carc. 1B Muta. 1B Asp. Tox. 1	H350 H340 H304	GHS08 Dgr	H350 H340 H304			H P

▼M1

Indeksnr.	International kemisk identifikation	EF nr.	CAS nr.	Klassificering		Mærkning			Specifikke koncentrations-grænser, M-faktorer	Noter
				Fareklasse- og kategorikode(r)	Faresætnings-kode(r)	Piktogram-, signalords-kode(r)	Faresætnings-kode(r)	Suppl. faresætnings-kode(r)		
	approximately –20 °C to 196 °C(–4 °F to 384 °F).]									
649-270-00-7	Gasoline, straight-run, topping-plant; Low boiling point naphtha; [A complex combination of hydrocarbons produced from the topping plant by the distillation of crude oil. It boils in the range of approximately 36,1 °C to 193,3 °C (97 °F to 380 °F).]	271-727-0	68606-11-1	Carc. 1B Muta. 1B Asp. Tox. 1	H350 H340 H304	GHS08 Dgr	H350 H340 H304			H P
649-271-00-2	Naphtha (petroleum), unsweetened; Low boiling point naphtha; [A complex combination of hydrocarbons produced from the distillation of naphtha streams from various refinery processes. It consists of hydrocarbons having carbon numbers predominantly in the range of C_5 through C_{12} and boiling in the range of approximately 0 °C to 230 °C (25 °F to 446 °F).]	272-186-3	68783-12-0	Carc. 1B Muta. 1B Asp. Tox. 1	H350 H340 H304	GHS08 Dgr	H350 H340 H304			H P
649-272-00-8	Distillates (petroleum), light straight-run gasoline fractionation stabilizer overheads; Low boiling point naphtha; [A complex combination of hydrocarbons obtained by the fractionation of light straight-run gasoline. It consists of saturated aliphatic hydrocarbons having carbon numbers predominantly in the range of C_3 through C_6.]	272-931-2	68921-08-4	Carc. 1B Muta. 1B Asp. Tox. 1	H350 H340 H304	GHS08 Dgr	H350 H340 H304			H P

▼M1

Indeksnr.	International kemisk identifikation	EF nr.	CAS nr.	Klassificering		Mærkning			Specifikke koncentrations-grænser, M-faktorer	Noter
				Fareklasse- og kategorikode(r)	Faresætnings-kode(r)	Piktogram-, signalords-kode(r)	Faresætnings-kode(r)	Suppl. faresætnings-kode(r)		
649-273-00-3	Naphtha (petroleum), heavy straight run, arom.-contg.; Low boiling point naphtha; [A complex combination of hydrocarbons obtained from a distillation process of crude petroleum. It consists predominantly of hydrocarbons having carbon numbers in the range of C_8 through C_{12} and boiling in the range of approximately 130 °C to 210 °C (266 °F to 410 °F).]	309-945-6	101631-20-3	Carc. 1B Muta. 1B Asp. Tox. 1	H350 H340 H304	GHS08 Dgr	H350 H340 H304			H P
649-274-00-9	Naphtha (petroleum), full-range alkylate; Low boiling point modified naphtha; [A complex combination of hydrocarbons produced by distillation of the reaction products of isobutane with monoolefinic hydrocarbons usually ranging in carbon numbers from C_3 through C_5 It consists of predominantly branched chain saturated hydrocarbons having carbon numbers predominantly in the range of C_7 through C_{12} and boiling in the range of approximately 90 °C to 220 °C (194 °F to 428 °F).]	265-066-7	64741-64-6	Carc. 1B Muta. 1B Asp. Tox. 1	H350 H340 H304	GHS08 Dgr	H350 H340 H304			H P
649-275-00-4	Naphtha (petroleum), heavy alkylate; Low boiling point modified naphtha; [A complex combination of hydrocarbons produced by distillation of	265-067-2	64741-65-7	Carc. 1B Muta. 1B Asp. Tox. 1	H350 H340 H304	GHS08 Dgr	H350 H340 H304			H P

▼M1

Indeksnr.	International kemisk identifikation	EF nr.	CAS nr.	Klassificering		Mærkning			Specifikke koncentrations-grænser, M-faktorer	Noter
				Fareklasse- og kategorikode(r)	Faresætnings-kode(r)	Piktogram-, signalords-kode(r)	Faresætnings-kode(r)	Suppl. faresætnings-kode(r)		
	the reaction products of isobutane with monoolefinic hydrocarbons usually ranging in carbon numbers from C_3 to C_5. It consists of predominantly branched chain saturated hydrocarbons having carbon numbers predominantly in the range of C_9 through C_{12} and boiling in the range of approximately 150 °C to 220 °C (302 °F to 428 °F).]									
649-276-00-X	Naphtha (petroleum), light alkylate; Low boiling point modified naphtha; [A complex combination of hydrocarbons produced by distillation of the reaction products of isobutane with monoolefinic hydrocarbons usually ranging in carbon numbers from C_3 through C_5. It consists of predominantly branched chain saturated hydrocarbons having carbon numbers predominantly in the range of C_7 through C_{10} and boiling in the range of approximately 90 °C to 160 °C (194 °F to 320 °F).]	265-068-8	64741-66-8	Carc. 1B Muta. 1B Asp. Tox. 1	H350 H340 H304	GHS08 Dgr	H350 H340 H304			H P
649-277-00-5	Naphtha (petroleum), isomerization; Low boiling point modified naphtha; [A complex combination of hydrocarbons obtained from catalytic isomerization of straight chain paraffinic C_4 through C_6 hydrocarbons. It consists predominantly of	265-073-5	64741-70-4	Carc. 1B Muta. 1B Asp. Tox. 1	H350 H340 H304	GHS08 Dgr	H350 H340 H304			H P

▼M1

Indeksnr.	International kemisk identifikation	EF nr.	CAS nr.	Klassificering		Mærkning			Specifikke koncentrations-grænser, M-faktorer	Noter
				Fareklasse- og kategorikode(r)	Faresætnings-kode(r)	Piktogram-, signalords-kode(r)	Faresætnings-kode(r)	Suppl. faresætnings-kode(r)		
	saturated hydrocarbons such as isobutane, isopentane, 2,2-dimethylbutane, 2-methylpentane, and 3-methylpentane.]									
649-278-00-0	Naphtha (petroleum), solvent-refined light; Low boiling point modified naphtha; [A complex combination of hydrocarbons obtained as the raffinate from a solvent extraction process. It consists predominantly of aliphatic hydrocarbons having carbon numbers predominantly in the range of C_5 through C_{11} and boiling in the range of approximately 35 °C to 190 °C (95 °F to 374 °F).]	265-086-6	64741-84-0	Carc. 1B Muta. 1B Asp. Tox. 1	H350 H340 H304	GHS08 Dgr	H350 H340 H304			H P
649-279-00-6	Naphtha (petroleum), solvent-refined heavy; Low boiling point modified naphtha; [A complex combination of hydrocarbons obtained as the raffinate from a solvent extraction process. It consists predominantly of aliphatic hydrocarbons having carbon numbers predominantly in the range of C_7 through C_{12} and boiling in the range of approximately 90 °C to 230 °C (194 °F to 446 °F).]	265-095-5	64741-92-0	Carc. 1B Muta. 1B Asp. Tox. 1	H350 H340 H304	GHS08 Dgr	H350 H340 H304			H P

▼M1

Indeksnr.	International kemisk identifikation	EF nr.	CAS nr.	Klassificering		Mærkning			Specifikke koncentrations-grænser, M-faktorer	Noter
				Fareklasse- og kategorikode(r)	Faresætnings-kode(r)	Piktogram-, signalords-kode(r)	Faresætnings-kode(r)	Suppl. faresætnings-kode(r)		
649-280-00-1	Raffinates (petroleum), catalytic reformer ethylene glycol-water countercurrent exts.; Low boiling point modified naphtha; [A complex combination of hydrocarbons obtained as the raffinate from the UDEX extraction process on the catalytic reformer stream. It consists of saturated hydrocarbons having carbon numbers predominantly in the range of C_6 through C_9.]	270-088-5	68410-71-9	Carc. 1B Muta. 1B Asp. Tox. 1	H350 H340 H304	GHS08 Dgr	H350 H340 H304			H P
649-281-00-7	Raffinates (petroleum), reformer, Lurgi unit-sepd.; Low boiling point modified naphtha; [The complex combination of hydrocarbons obtained as a raffinate from a Lurgi separation unit. It consists predominantly of non-aromatic hydrocarbons with various small amounts of aromatic hydrocarbons having carbon numbers predominantly in the range of C_6 through C_8.]	270-349-3	68425-35-4	Carc. 1B Muta. 1B Asp. Tox. 1	H350 H340 H304	GHS08 Dgr	H350 H340 H304			H P
649-282-00-2	Naphtha (petroleum), full-range alkylate, butane-contg.; Low boiling point modified naphta; [A complex combination of hydrocarbons produced by the distillation of the reaction products of isobutane with monoolefinic hydrocarbons usually ranging in carbon	271-267-0	68527-27-5	Carc. 1B Muta. 1B Asp. Tox. 1	H350 H340 H304	GHS08 Dgr	H350 H340 H304			H P

▼M1

Indeksnr.	International kemisk identifikation	EF nr.	CAS nr.	Klassificering		Mærkning			Specifikke koncentrations-grænser, M-faktorer	Noter
				Fareklasse- og kategorikode(r)	Faresætnings-kode(r)	Piktogram-, signalords-kode(r)	Faresætnings-kode(r)	Suppl. faresætnings-kode(r)		
	numbers from C_3 through C_5. It consists of predominantly branched chain saturated hydrocarbons having carbon numbers predominantly in the range of C_7 through C_{12} with some butanes and boiling in the range of approximately 35 °C to 200 °C (95 °F to 428 °F).]									
649-283-00-8	Distillates (petroleum), naphtha steam cracking-derived, solvent-refined light hydrotreated; Low boiling point modified naphtha; [A complex combination of hydrocarbons obtained as the raffinates from a solvent extraction process of hydrotreated light distillate from steam-cracked naphtha.]	295-315-5	91995-53-8	Carc. 1B Muta. 1B Asp. Tox. 1	H350 H340 H304	GHS08 Dgr	H350 H340 H304			H P
649-284-00-3	Naphtha (petroleum), C_{4-12}, butane-alkylate, isooctane-rich; Low boiling point modified naphtha; [A complex combination of hydrocarbons obtained by alkylation of butanes. It consists predominantly of hydrocarbons having carbon numbers predominantly in the range of C_4 through C_{12}, rich in isooctane, and boiling in the range of approximately 35 °C to 210 °C (95 °F to 410 °F).]	295-430-0	92045-49-3	Carc. 1B Muta. 1B Asp. Tox. 1	H350 H340 H304	GHS08 Dgr	H350 H340 H304			H P

▼M1

Indeksnr.	International kemisk identifikation	EF nr.	CAS nr.	Klassificering		Mærkning			Specifikke koncentrations-grænser, M-faktorer	Noter
				Fareklasse- og kategorikode(r)	Faresætnings-kode(r)	Piktogram-, signalords-kode(r)	Faresætnings-kode(r)	Suppl. faresætnings-kode(r)		
649-285-00-9	Hydrocarbons, hydrotreated light naphtha distillates, solvent-refined; Low boiling point modified naphtha; [A combination of hydrocarbons obtained from the distillation of hydrotreated naphtha followed by a solvent extraction and distillation process. It consists predominantly of saturated hydrocarbons boiling in the range of approximately 94 °C to 99 °C (201 °F to 210 °F).]	295-436-3	92045-55-1	Carc. 1B Muta. 1B Asp. Tox. 1	H350 H340 H304	GHS08 Dgr	H350 H340 H304			H P
649-286-00-4	Naphtha (petroleum), isomerization, C_6-fraction; Low boiling point modified naphtha; [A complex combination of hydrocarbons obtained by distillation of a gasoline which has been catalytically isomerized. It consists predominantly of hexane isomers boiling in the range of approximately 60 °C to 66 °C (140 °F to 151 °F).]	295-440-5	92045-58-4	Carc. 1B Muta. 1B Asp. Tox. 1	H350 H340 H304	GHS08 Dgr	H350 H340 H304			H P
649-287-00-X	Hydrocarbons, C_{6-7}, naphtha-cracking, solvent-refined; Low boiling point modified naphtha; [A complex combination of hydrocarbons obtained by the sorption of benzene from a catalytically fully hydrogenated benzene-rich hydrocarbon cut that was	295-446-8	92045-64-2	Carc. 1B Muta. 1B Asp. Tox. 1	H350 H340 H304	GHS08 Dgr	H350 H340 H304			H P

▼M1

Indeksnr.	International kemisk identifikation	EF nr.	CAS nr.	Klassificering		Mærkning			Specifikke koncentrations-grænser, M-faktorer	Noter
				Fareklasse- og kategorikode(r)	Faresætnings-kode(r)	Piktogram-, signalords-kode(r)	Faresætnings-kode(r)	Suppl. faresætnings-kode(r)		
	distillatively obtained from prehydrogenated cracked naphtha. It consists predominantly of paraffinic and naphthenic hydrocarbons having carbon numbers predominantly in the range of C_6 through C_7 and boiling in the range of approximately 70 °C to 100 °C (158 °F to 212 °F).]									
649-288-00-5	Hydrocarbons, C_6-rich, hydrotreated light naphtha distillates, solvent-refined; Low boiling point modified naphtha; [A complex combination of hydrocarbons obtained by distillation of hydrotreated naphtha followed by solvent extraction. It consists predominantly of saturated hydrocarbons and boiling in the range of approximately 65 °C to 70 °C (149 °F to 158 °F).]	309-871-4	101316-67-0	Carc. 1B Muta. 1B Asp. Tox. 1	H350 H340 H304	GHS08 Dgr	H350 H340 H304			H P
649-289-00-0	Naphtha (petroleum), heavy catalytic cracked; Low boiling point cat-cracked naphtha; [A complex combination of hydrocarbons produced by a distillation of products from a catalytic cracking process. It consists of hydrocarbons having carbon numbers predominantly in the range of C_6 through C_{12} and	265-055-7	64741-54-4	Carc. 1B Muta. 1B Asp. Tox. 1	H350 H340 H304	GHS08 Dgr	H350 H340 H304			H P

▼M1

Indeksnr.	International kemisk identifikation	EF nr.	CAS nr.	Klassificering		Mærkning			Specifikke koncentrations-grænser, M-faktorer	Noter
				Fareklasse- og kategorikode(r)	Faresætnings-kode(r)	Piktogram-, signalords-kode(r)	Faresætnings-kode(r)	Suppl. faresætnings-kode(r)		
	boiling in the range of approximately 65 °C to 230 °C (148 °F to 446 °F). It contains a relatively large proportion of unsaturated hydrocarbons.]									
649-290-00-6	Naphtha (petroleum), light catalytic cracked; Low boiling point cat-cracked naphtha; [A complex combination of hydrocarbons produced by the distillation of products from a catalytic cracking process. It consists of hydrocarbons having carbon numbers predominantly in the range of C_4 through C_{11} and boiling in the range of approximately –20 °C to 190 °C (–4 °F to 374 °F). It contains a relatively large proportion of unsaturated hydrocarbons.]	265-056-2	64741-55-5	Carc. 1B Muta. 1B Asp. Tox. 1	H350 H340 H304	GHS08 Dgr	H350 H340 H304			H P
649-291-00-1	Hydrocarbons, C_{3-11}, catalytic cracker distillates; Low boiling point cat-cracked naphtha; [A complex combination of hydrocarbons produced by the distillations of products from a catalytic cracking process. It consists of hydrocarbons having carbon numbers predominantly in the range of C_3 through C_{11} and boiling in a range approximately up to 204 °C (400 °F).]	270-686-6	68476-46-0	Carc. 1B Muta. 1B Asp. Tox. 1	H350 H340 H304	GHS08 Dgr	H350 H340 H304			H P

▼M1

Indeksnr.	International kemisk identifikation	EF nr.	CAS nr.	Klassificering		Mærkning			Specifikke koncentrations-grænser, M-faktorer	Noter
				Fareklasse- og kategorikode(r)	Faresætnings-kode(r)	Piktogram-, signalords-kode(r)	Faresætnings-kode(r)	Suppl. faresætnings-kode(r)		
649-292-00-7	Naphtha (petroleum), catalytic cracked light distd.; Low boiling point cat-cracked naphtha; [A complex combination of hydrocarbons produced by the distillation of products from a catalytic cracking process. It consists of hydrocarbons having carbon numbers predominantly in the range of C_1 through C_5.]	272-185-8	68783-09-5	Carc. 1B Muta. 1B Asp. Tox. 1	H350 H340 H304	GHS08 Dgr	H350 H340 H304			H P
649-293-00-2	Distillates (petroleum), naphtha steam cracking-derived, hydrotreated light arom.; Low boiling point cat-cracked naphtha.; [A complex combination of hydrocarbons obtained by treating a light distillate from steam-cracked naphtha. It consists predominantly of aromatic hydrocarbons.]	295-311-3	91995-50-5	Carc. 1B Muta. 1B Asp. Tox. 1	H350 H340 H304	GHS08 Dgr	H350 H340 H304			H P
649-294-00-8	Naphtha (petroleum), heavy catalytic cracked, sweetened; Low boiling point cat-cracked naphtha; [A complex combination of hydrocarbons obtained by subjecting a catalytic cracked petroleum distillate to a sweetening process to convert mercaptans or to remove acidic impurities. It consists predominantly of hydrocarbons having carbon	295-431-6	92045-50-6	Carc. 1B Muta. 1B Asp. Tox. 1	H350 H340 H304	GHS08 Dgr	H350 H340 H304			H P

▼M1

Indeksnr.	International kemisk identifikation	EF nr.	CAS nr.	Klassificering		Mærkning			Specifikke koncentrations-grænser, M-faktorer	Noter
				Fareklasse- og kategorikode(r)	Faresætnings-kode(r)	Piktogram-, signalords-kode(r)	Faresætnings-kode(r)	Suppl. faresætnings-kode(r)		
	numbers predominantly in the range of C_6 through C_{12} and boiling in the range of approximately 60 °C to 200 °C (140 °F to 392 °F).]									
649-295-00-3	Naphtha (petroleum), light catalytic cracked sweetened; Low boiling point cat-cracked naphtha; [A complex combination of hydrocarbons obtained by subjecting naphtha from a catalytic cracking process to a sweetening process to convert mercaptans or to remove acidic impurities. It consists predominantly of hydrocarbons boiling in a range of approximately 35 °C to 210 °C (95 °F to 410 °F).]	295-441-0	92045-59-5	Carc. 1B Muta. 1B Asp. Tox. 1	H350 H340 H304	GHS08 Dgr	H350 H340 H304			H P
649-296-00-9	Hydrocarbons, C_{8-12}, catalytic-cracking, chem. neutralized; Low boiling point cat-cracked naphtha; [A complex combination of hydrocarbons produced by the distillation of a cut from the catalytic cracking process, having undergone an alkaline washing. It consists predominantly of hydrocarbons having carbon numbers in the range of C_8 through C_{12} and boiling in the range of approximately 130 °C to 210 °C (266 °F to 410 °F).]	295-794-0	92128-94-4	Carc. 1B Muta. 1B Asp. Tox. 1	H350 H340 H304	GHS08 Dgr	H350 H340 H304			H P

▼M1

Indeksnr.	International kemisk identifikation	EF nr.	CAS nr.	Klassificering		Mærkning			Specifikke koncentrations-grænser, M-faktorer	Noter
				Fareklasse- og kategorikode(r)	Faresætnings-kode(r)	Piktogram-, signalords-kode(r)	Faresætnings-kode(r)	Suppl. faresætnings-kode(r)		
649-297-00-4	Hydrocarbons, C_{8-12}, catalytic cracker distillates; Low boiling point cat-cracked naphtha; [A complex combination of hydrocarbons obtained by distillation of products from a catalytic cracking process. It consists predominantly of hydrocarbons having carbon numbers predominantly in the range of C_8 through C_{12} and boiling in the range of approximately 140 °C to 210 °C (284 °F to 410 °F).]	309-974-4	101794-97-2	Carc. 1B Muta. 1B Asp. Tox. 1	H350 H340 H304	GHS08 Dgr	H350 H340 H304			H P
649-298-00-X	Hydrocarbons, C_{8-12}, catalytic cracking, chem. neutralized, sweetened; Low boiling point cat-cracked naphtha	309-987-5	101896-28-0	Carc. 1B Muta. 1B Asp. Tox. 1	H350 H340 H304	GHS08 Dgr	H350 H340 H304			H P
649-299-00-5	Naphtha (petroleum), light catalytic reformed; Low boiling point cat-reformed naphtha; [A complex combination of hydrocarbons produced from the distillation of products from a catalytic reforming process. It consists of hydrocarbons having carbon numbers predominantly in the range of C_5 through C_{11} and boiling in the range of approximately 35 °C to 190 °C (95 °F to 374 °F). It contains a relatively large	265-065-1	64741-63-5	Carc. 1B Muta. 1B Asp. Tox. 1	H350 H340 H304	GHS08 Dgr	H350 H340 H304			H P

▼M1

Indeksnr.	International kemisk identifikation	EF nr.	CAS nr.	Klassificering		Mærkning			Specifikke koncentrations-grænser, M-faktorer	Noter
				Fareklasse- og kategorikode(r)	Faresætnings-kode(r)	Piktogram-, signalords-kode(r)	Faresætnings-kode(r)	Suppl. faresætnings-kode(r)		
	proportion of aromatic and branched chain hydrocarbons. This stream may contain 10 vol. % or more benzene.]									
649-300-00-9	Naphtha (petroleum), heavy catalytic reformed; Low boiling point cat-reformed naphtha; [A complex combination of hydrocarbons produced from the distillation of products from a catalytic reforming process. It consists of predominantly aromatic hydrocarbons having carbon numbers predominantly in the range of C_7 through C_{12} and boiling in the range of approximately 90 °C to 230 °C (194 °F to 446 °F).]	265-070-9	64741-68-0	Carc. 1B Muta. 1B Asp. Tox. 1	H350 H340 H304	GHS08 Dgr	H350 H340 H304			H P
649-301-00-4	Distillates (petroleum), catalytic reformed depentanizer; Low boiling point cat-reformed naphtha; [A complex combination of hydrocarbons from the distillation of products from a catalytic reforming process. It consists predominantly of aliphatic hydrocarbons having carbon numbers predominantly in the range of C_3 through C_6 and boiling in the range of approximately –49 °C to 63 °C (–57 °F to 145 °F).]	270-660-4	68475-79-6	Carc. 1B Muta. 1B Asp. Tox. 1	H350 H340 H304	GHS08 Dgr	H350 H340 H304			H P

▼M1

Indeksnr.	International kemisk identifikation	EF nr.	CAS nr.	Klassificering		Mærkning			Specifikke koncentrations-grænser, M-faktorer	Noter
				Fareklasse- og kategorikode(r)	Faresætnings-kode(r)	Piktogram-, signalords-kode(r)	Faresætnings-kode(r)	Suppl. faresætnings-kode(r)		
649-302-00-X	Hydrocarbons, C_{2-6}, C_{6-8} catalytic reformer; Low boiling point cat-reformed naphtha	270-687-1	68476-47-1	Carc. 1B Muta. 1B Asp. Tox. 1	H350 H340 H304	GHS08 Dgr	H350 H340 H304			H P
649-303-00-5	Residues (petroleum), C_{6-8} catalytic reformer; Low boiling point cat-reformed naphtha; [A complex residuum from the catalytic reforming of C_{6-8} feed. It consists of hydrocarbons having carbon numbers predominantly in the range of C_2 through C_6.]	270-794-3	68478-15-9	Carc. 1B Muta. 1B Asp. Tox. 1	H350 H340 H304	GHS08 Dgr	H350 H340 H304			H P
649-304-00-0	Naphtha (petroleum), light catalytic reformed, arom.-free; Low boiling point cat-reformed naphtha; [A complex combination of hydrocarbons obtained from distillation of products from a catalytic reforming process. It consists predominantly of hydrocarbons having carbon numbers predominantly in the range of C_5 through C_8 and boiling in the range of approximately 35 °C to 120 °C (95 °F to 248 °F). It contains a relatively large proportion of branched chain hydrocarbons with the aromatic components removed.]	270-993-5	68513-03-1	Carc. 1B Muta. 1B Asp. Tox. 1	H350 H340 H304	GHS08 Dgr	H350 H340 H304			H P
649-305-00-6	Distillates (petroleum), catalytic reformed straight-run naphtha overheads;	271-008-1	68513-63-3	Carc. 1B Muta. 1B Asp. Tox. 1	H350 H340 H304	GHS08 Dgr	H350 H340 H304			H P

▼M1

Indeksnr.	International kemisk identifikation	EF nr.	CAS nr.	Klassificering		Mærkning			Specifikke koncentrations-grænser, M-faktorer	Noter
				Fareklasse- og kategorikode(r)	Faresætnings-kode(r)	Piktogram-, signalords-kode(r)	Faresætnings-kode(r)	Suppl. faresætnings-kode(r)		
	Low boiling point cat-reformed naphtha; [A complex combination of hydrocarbons obtained by the catalytic reforming of straight-run naphtha followed by the fractionation of the total effluent. It consists of saturated aliphatic hydrocarbons having carbon numbers predominantly in the range of C_2 through C_6.]									
649-306-00-1	Petroleum products, hydrofiner-powerformer reformates; Low boiling point cat-reformed naphtha; [The complex combination of hydrocarbons obtained in a hydrofiner-powerformer process and boiling in a range of approximately 27 °C to 210 °C (80 °F to 410 °F).]	271-058-4	68514-79-4	Carc. 1B Muta. 1B Asp. Tox. 1	H350 H340 H304	GHS08 Dgr	H350 H340 H304			H P
649-307-00-7	Naphtha (petroleum), full-range reformed; Low boiling point cat-reformed naphtha; [A complex combination of hydrocarbons produced by the distillation of the products from a catalytic reforming process. It consists of hydrocarbons having carbon numbers predominantly in the range of C_5 through C_{12} and boiling in the range of approximately 35 °C to 230 °C (95 °F to 446 °F).]	272-895-8	68919-37-9	Carc. 1B Muta. 1B Asp. Tox. 1	H350 H340 H304	GHS08 Dgr	H350 H340 H304			H P

▼M1

Indeksnr.	International kemisk identifikation	EF nr.	CAS nr.	Klassificering		Mærkning			Specifikke koncentrations-grænser, M-faktorer	Noter
				Fareklasse- og kategorikode(r)	Faresætnings-kode(r)	Piktogram-, signalords-kode(r)	Faresætnings-kode(r)	Suppl. faresætnings-kode(r)		
649-308-00-2	Naphtha (petroleum), catalytic reformed; Low boiling point cat-reformed naphtha; [A complex combination of hydrocarbons produced by the distillation of products from a catalytic reforming process. It consists of hydrocarbons having carbon numbers predominantly in the range of C_4 through C_{12} and boiling in the range of approximately 30 °C to 220 °C (90 °F to 430 °F). It contains a relatively large proportion of aromatic and branched chain hydrocarbons. This stream may contain 10 vol. % or more benzene.]	273-271-8	68955-35-1	Carc. 1B Muta. 1B Asp. Tox. 1	H350 H340 H304	GHS08 Dgr	H350 H340 H304			H P
649-309-00-8	Distillates (petroleum), catalytic reformed hydrotreated light, C_{8-12} arom. fraction; Low boiling point cat-reformed naphtha; [A complex combination of alkylbenzenes obtained by the catalytic reforming of petroleum naphtha. It consists predominantly of alkylbenzenes having carbon numbers predominantly in the range of C_8 through C_{10} and boiling in the range of approximately 160 °C to 180 °C (320 °F to 356 °F).]	285-509-8	85116-58-1	Carc. 1B Muta. 1B Asp. Tox. 1	H350 H340 H304	GHS08 Dgr	H350 H340 H304			H P

▼M1

Indeksnr.	International kemisk identifikation	EF nr.	CAS nr.	Klassificering		Mærkning			Specifikke koncentrations-grænser, M-faktorer	Noter
				Fareklasse- og kategorikode(r)	Faresætnings-kode(r)	Piktogram-, signalords-kode(r)	Faresætnings-kode(r)	Suppl. faresætnings-kode(r)		
649-310-00-3	Aromatic hydrocarbons, C_8, catalytic reforming-derived; Low boiling point cat-reformed naphtha	295-279-0	91995-18-5	Carc. 1B Muta. 1B Asp. Tox. 1	H350 H340 H304	GHS08 Dgr	H350 H340 H304			H P
649-311-00-9	Aromatic hydrocarbons, C_{7-12}, C_8-rich; Low boiling point cat-reformed naphtha; [A complex combination of hydrocarbons obtained by separation from the platformate-containing fraction. It consists predominantly of aromatic hydrocarbons having carbon numbers predominantly in the range of C_7 through C_{12} (primarily C_8) and can contain nonaromatic hydrocarbons, both boiling in the range of approximately 130 °C to 200 °C (266 °F to 392 °F).]	297-401-8	93571-75-6	Carc. 1B Muta. 1B Asp. Tox. 1	H350 H340 H304	GHS08 Dgr	H350 H340 H304			H P
649-312-00-4	Gasoline, C_{5-11}, high-octane stabilised reformed; Low boiling point cat-reformed naphtha; [A complex high octane combination of hydrocarbons obtained by the catalytic dehydrogenation of a predominantly naphthenic naphtha. It consists predominantly of aromatics and non-aromatics having carbon numbers predominantly in the range of C_5 through C_{11} and boiling in the range of approximately 45 °C to 185 °C (113 °F to 365 °F).]	297-458-9	93572-29-3	Carc. 1B Muta. 1B Asp. Tox. 1	H350 H340 H304	GHS08 Dgr	H350 H340 H304			H P

▼M1

Indeksnr.	International kemisk identifikation	EF nr.	CAS nr.	Klassificering		Mærkning			Specifikke koncentrations-grænser, M-faktorer	Noter
				Fareklasse- og kategorikode(r)	Faresætnings-kode(r)	Piktogram-, signalords-kode(r)	Faresætnings-kode(r)	Suppl. faresætnings-kode(r)		
649-313-00-X	Hydrocarbons, C_{7-12}, $C_{\geq 9}$-arom.-rich, reforming heavy fraction; Low boiling point cat-reformed naphtha; [A complex combination of hydrocarbons obtained by separation from the platformate-containing fraction. It consists predominantly of nonaromatic hydrocarbons having carbon numbers predominantly in the range of C_7 through C_{12} and boiling in the range of approximately 120 °C to 210 °C (248 °F to 380 °F) and C_9 and higher aromatic hydrocarbons.]	297-465-7	93572-35-1	Carc. 1B Muta. 1B Asp. Tox. 1	H350 H340 H304	GHS08 Dgr	H350 H340 H304			H P
649-314-00-5	Hydrocarbons, C_{5-11}, nonaroms.-rich, reforming light fraction; Low boiling point cat-reformed naphtha; [A complex combination of hydrocarbons obtained by separation from the platformate-containing fraction. It consists predominantly of nonaromatic hydrocarbons having carbon numbers predominantly in the range of C_5 through C_{11} and boiling in the range of approximately 35 °C to 125 °C (94 °F to 257 °F), benzene and toluene.]	297-466-2	93572-36-2	Carc. 1B Muta. 1B Asp. Tox. 1	H350 H340 H304	GHS08 Dgr	H350 H340 H304			H P

▼B

Indeksnr.	International kemisk identifikation	EF nr.	CAS nr.	Klassificering		Mærkning			Specifikke koncentrations-grænser, M-faktorer	Noter
				Fareklasse- og kategorikode(r)	Faresætnings-kode(r)	Piktogram-, signalords-kode(r)	Faresætnings-kode(r)	Suppl. faresætnings-kode(r)		
649-315-00-0	Foots oil (petroleum), silicic acid-treated; Foots oil; [A complex combination of hydrocarbons obtained by the treatment of Foots oil with silicic acid for removal of trace constituents and impurities. It consists predominantly of straight chain hydrocarbons having carbon numbers predominantly greater than C_{12}.]	308-127-6	97862-77-6	Carc. 1B	H350 H304	GHS08 Dgr	H350 H304			H L

▼M1

649-316-00-6	Naphtha (petroleum), light thermal cracked; Low boiling point thermally cracked naphtha; [A complex combination of hydrocarbons from distillation of products from a thermal cracking process. It consists predominantly of unsaturated hydrocarbons having carbon numbers predominantly in the range of C_4 through C_8 and boiling in the range of approximately –10 °C to 130 °C (14 °F to 266 °F).]	265-075-6	64741-74-8	Carc. 1B Muta. 1B Asp. Tox. 1	H350 H340 H304	GHS08 Dgr	H350 H340 H304			H P
649-317-00-1	Naphtha (petroleum), heavy thermal cracked; Low boiling point thermally cracked naphtha; [A complex combination of hydrocarbons from distillation of the products from a thermal cracking process. It consists predominantly	265-085-0	64741-83-9	Carc. 1B Muta. 1B Asp. Tox. 1	H350 H340 H304	GHS08 Dgr	H350 H340 H304			H P

▼M1

Indeksnr.	International kemisk identifikation	EF nr.	CAS nr.	Klassificering		Mærkning			Specifikke koncentrations-grænser, M-faktorer	Noter
				Fareklasse- og kategorikode(r)	Faresætnings-kode(r)	Piktogram-, signalords-kode(r)	Faresætnings-kode(r)	Suppl. faresætnings-kode(r)		
	of unsaturated hydrocarbons having carbon numbers predominantly in the range of C_6 through C_{12} and boiling in the range of approximately 65 °C to 220 °C (148 °F to 428 °F).]									
649-318-00-7	Distillates (petroleum), heavy arom.; Low boiling point thermally cracked naphtha; [The complex combination of hydrocarbons from the distillation of the products from the thermal cracking of ethane and propane. This higher boiling fraction consists predominantly of C_{5-7} aromatic hydrocarbons with some unsaturated aliphatic hydrocarbons having carbon number predominantly of C_5. This stream may contain benzene.]	267-563-4	67891-79-6	Carc. 1B Muta. 1B Asp. Tox. 1	H350 H340 H304	GHS08 Dgr	H350 H340 H304			H P
649-319-00-2	Distillates (petroleum), light arom.; Low boiling point thermally cracked naphtha; [The complex combination of hydrocarbons from the distillation of the products from the thermal cracking of ethane and propane. This lower boiling fraction consists predominantly of C_{5-7} aromatic hydrocarbons with some unsaturated aliphatic hydrocarbons having a carbon number predominantly of C_5. This stream may contain benzene.]	267-565-5	67891-80-9	Carc. 1B Muta. 1B Asp. Tox. 1	H350 H340 H304	GHS08 Dgr	H350 H340 H304			H P

▼M1

Indeksnr.	International kemisk identifikation	EF nr.	CAS nr.	Klassificering		Mærkning			Specifikke koncentrations-grænser, M-faktorer	Noter
				Fareklasse- og kategorikode(r)	Faresætnings-kode(r)	Piktogram-, signalords-kode(r)	Faresætnings-kode(r)	Suppl. faresætnings-kode(r)		
649-320-00-8	Distillates (petroleum), naphtha-raffinate pyrolyzate-derived, gasoline-blending; Low boiling point thermally cracked naphtha; [The complex combination of hydrocarbons obtained by the pyrolysis fractionation at 816 °C (1 500 °F) of naphtha and raffinate. It consists predominantly of hydrocarbons having a carbon number of C_9 and boiling at approximately 204 °C (400 °F).]	270-344-6	68425-29-6	Carc. 1B Muta. 1B Asp. Tox. 1	H350 H340 H304	GHS08 Dgr	H350 H340 H304			H P
649-321-00-3	Aromatic hydrocarbons, C_{6-8}, naphtha-raffinate pyrolyzate-derived; Low boiling point thermally cracked naphtha; [A complex combination of hydrocarbons obtained by the fractionation pyrolysis at 816 °C (1 500 °F) of naphtha and raffinate. It consists predominantly of aromatic hydrocarbons having carbon numbers predominantly in the range of C_6 through C_8, including benzene.]	270-658-3	68475-70-7	Carc. 1B Muta. 1B Asp. Tox. 1	H350 H340 H304	GHS08 Dgr	H350 H340 H304			H P
649-322-00-9	Distillates (petroleum), thermal cracked naphtha and gas oil; Low boiling point thermally cracked naphtha; [A complex combination of hydrocarbons produced by distillation of thermally cracked naphtha and/or gas oil. It consists predominantly	271-631-9	68603-00-9	Carc. 1B Muta. 1B Asp. Tox. 1	H350 H340 H304	GHS08 Dgr	H350 H340 H304			H P

▼M1

Indeksnr.	International kemisk identifikation	EF nr.	CAS nr.	Klassificering		Mærkning			Specifikke koncentrations-grænser, M-faktorer	Noter
				Fareklasse- og kategorikode(r)	Faresætnings-kode(r)	Piktogram-, signalords-kode(r)	Faresætnings-kode(r)	Suppl. faresætnings-kode(r)		
	of olefinic hydrocarbons having a carbon number of C_5 and boiling in the range of approximately 33 °C to 60 °C (91 °F to 140 °F).]									
649-323-00-4	Distillates (petroleum), thermal cracked naphtha and gas oil, C_5-dimer-contg.; Low boiling point thermally cracked naphtha; [A complex combination of hydrocarbons produced by the extractive distillation of thermal cracked naphtha and/or gas oil. It consists predominantly of hydrocarbons having a carbon number of C_5 with some dimerized C_5 olefins and boiling in the range of approximately 33 °C to 184 °C (91 °F to 363 °F).]	271-632-4	68603-01-0	Carc. 1B Muta. 1B Asp. Tox. 1	H350 H340 H304	GHS08 Dgr	H350 H340 H304			H P
649-324-00-X	Distillates (petroleum), thermal cracked naphtha and gas oil, extractive; Low boiling point thermally cracked naphtha; [A complex combination of hydrocarbons produced by the extractive distillation of thermal cracked naphtha and/or gas oil. It consists of paraffinic and olefinic hydrocarbons, predominantly isoamylenes such as 2-methyl-1-butene and 2-methyl-2-butene and boiling in the range of approximately 31 °C to 40 °C (88 °F to 104 °F).]	271-634-5	68603-03-2	Carc. 1B Muta. 1B Asp. Tox. 1	H350 H340 H304	GHS08 Dgr	H350 H340 H304			H P

▼M1

Indeksnr.	International kemisk identifikation	EF nr.	CAS nr.	Klassificering		Mærkning			Specifikke koncentrations-grænser, M-faktorer	Noter
				Fareklasse- og kategorikode(r)	Faresætnings-kode(r)	Piktogram-, signalords-kode(r)	Faresætnings-kode(r)	Suppl. faresætnings-kode(r)		
649-325-00-5	Distillates (petroleum), light thermal cracked, debutanized arom.; Low boiling point thermally cracked naphtha; [A complex combination of hydrocarbons produced by the distillation of products from a thermal cracking process. It consists predominantly of aromatic hydrocarbons, primarily benzene.]	273-266-0	68955-29-3	Carc. 1B Muta. 1B Asp. Tox. 1	H350 H340 H304	GHS08 Dgr	H350 H340 H304			H P
649-326-00-0	Naphtha (petroleum), light thermal cracked, sweetened; Low boiling point thermally cracked naphtha; [A complex combination of hydrocarbons obtained by subjecting a petroleum distillate from the high temperature thermal cracking of heavy oil fractions to a sweetening process to convert mercaptans. It consists predominantly of aromatics, olefins and saturated hydrocarbons boiling in the range of approximately 20 °C to 100 °C (68 °F to 212 °F).]	295-447-3	92045-65-3	Carc. 1B Muta. 1B Asp. Tox. 1	H350 H340 H304	GHS08 Dgr	H350 H340 H304			H P
649-327-00-6	Naphtha (petroleum), hydrotreated heavy; Low boiling point hydrogen treated naphtha; [A complex combination of hydrocarbons obtained by treating a petroleum fraction with hydrogen in the presence of a catalyst. It consists of hydrocarbons having	265-150-3	64742-48-9	Carc. 1B Muta. 1B Asp. Tox. 1	H350 H340 H304	GHS08 Dgr	H350 H340 H304			H P

▼M1

Indeksnr.	International kemisk identifikation	EF nr.	CAS nr.	Klassificering		Mærkning			Specifikke koncentrations-grænser, M-faktorer	Noter
				Fareklasse- og kategorikode(r)	Faresætnings-kode(r)	Piktogram-, signalords-kode(r)	Faresætnings-kode(r)	Suppl. faresætnings-kode(r)		
	carbon numbers predominantly in the range of C_6 through C_{13} and boiling in the range of approximately 65 °C to 230 °C (149 °F to 446 °F).]									
649-328-00-1	Naphtha (petroleum), hydrotreated light; Low boiling point hydrogen treated naphtha; [A complex combination of hydrocarbons obtained by treating a petroleum fraction with hydrogen in the presence of a catalyst. It consists of hydrocarbons having carbon numbers predominantly in the range of C_4 through C_{11} and boiling in the range of approximately minus 20 °C to 190 °C (–4 °F to 374 °F).]	265-151-9	64742-49-0	Carc. 1B Muta. 1B Asp. Tox. 1	H350 H340 H304	GHS08 Dgr	H350 H340 H304			H P
649-329-00-7	Naphtha (petroleum), hydrodesulfurized light; Low boiling point hydrogen treated naphtha; [A complex combination of hydrocarbons obtained from a catalytic hydrodesulfurization process. It consists of hydrocarbons having carbon numbers predominantly in the range of C_4 through C_{11} and boiling in the range of approximately –20 °C to 190 °C (–4 °F to 374 °F).]	265-178-6	64742-73-0	Carc. 1B Muta. 1B Asp. Tox. 1	H350 H340 H304	GHS08 Dgr	H350 H340 H304			H P

▼M1

Indeksnr.	International kemisk identifikation	EF nr.	CAS nr.	Klassificering		Mærkning			Specifikke koncentrationsgrænser, M-faktorer	Noter
				Fareklasse- og kategorikode(r)	Faresætningskode(r)	Piktogram-, signalordskode(r)	Faresætningskode(r)	Suppl. faresætningskode(r)		
649-330-00-2	Naphtha (petroleum), hydrodesulfurized heavy; Low boiling point hydrogen treated naphtha; [A complex combination of hydrocarbons obtained from a catalytic hydrodesulfurization process. It consists of hydrocarbons having carbon numbers predominantly in the range of C_7 through C_{12} and boiling in the range of approximately 90 °C to 230 °C (194 °F to 446 °F).]	265-185-4	64742-82-1	Carc. 1B Muta. 1B Asp. Tox. 1	H350 H340 H304	GHS08 Dgr	H350 H340 H304			H P
649-331-00-8	Distillates (petroleum), hydrotreated middle, intermediate boiling; Low boiling point hydrogen treated naphtha; [A complex combination of hydrocarbons obtained by the distillation of products from a middle distillate hydrotreating process. It consists of hydrocarbons having carbon numbers predominantly in the range of C_5 through C_{10} and boiling in the range of approximately 127 °C to 188 °C (262 °F to 370 °F).]	270-092-7	68410-96-8	Carc. 1B Muta. 1B Asp. Tox. 1	H350 H340 H304	GHS08 Dgr	H350 H340 H304			H P
649-332-00-3	Distillates (petroleum), light distillate hydrotreating process, low-boiling; Low boiling point hydrogen treated naphtha; [A complex combination of hydrocarbons obtained by the distillation	270-093-2	68410-97-9	Carc. 1B Muta. 1B Asp. Tox. 1	H350 H340 H304	GHS08 Dgr	H350 H340 H304			H P

▼M1

Indeksnr.	International kemisk identifikation	EF nr.	CAS nr.	Klassificering		Mærkning			Specifikke koncentrations-grænser, M-faktorer	Noter
				Fareklasse- og kategorikode(r)	Faresætnings-kode(r)	Piktogram-, signalords-kode(r)	Faresætnings-kode(r)	Suppl. faresætnings-kode(r)		
	of products from the light distillate hydrotreating process. It consists of hydrocarbons having carbon numbers predominantly in the range of C_6 through C_9 and boiling in the range of approximately 3 °C to 194 °C (37 °F to 382 °F).]									
649-333-00-9	Distillates (petroleum), hydrotreated heavy naphtha, deisohexanizer overheads; Low boiling point hydrogen treated naphtha; [A complex combination of hydrocarbons obtained by distillation of the products from a heavy naphtha hydrotreating process. It consists of hydrocarbons having carbon numbers predominantly in the range of C_3 through C_6 and boiling in the range of approximately –49 °C to 68 °C (–57 °F to 155 °F).]	270-094-8	68410-98-0	Carc. 1B Muta. 1B Asp. Tox. 1	H350 H340 H304	GHS08 Dgr	H350 H340 H304			H P
649-334-00-4	Solvent naphtha (petroleum), light arom., hydrotreated; Low boiling point hydrogen treated naphtha; [A complex combination of hydrocarbons obtained by treating a petroleum fraction with hydrogen in the presence of a catalyst. It consists predominantly of aromatic hydrocarbons having carbon	270-988-8	68512-78-7	Carc. 1B Muta. 1B Asp. Tox. 1	H350 H340 H304	GHS08 Dgr	H350 H340 H304			H P

▼M1

Indeksnr.	International kemisk identifikation	EF nr.	CAS nr.	Klassificering		Mærkning			Specifikke koncentrations-grænser, M-faktorer	Noter
				Fareklasse- og kategorikode(r)	Faresætnings-kode(r)	Piktogram-, signalords-kode(r)	Faresætnings-kode(r)	Suppl. faresætnings-kode(r)		
	numbers predominantly in the range of C_8 through C_{10} and boiling in the range of approximately 135 °C to 210 °C (275 °F to 410 °F).]									
649-335-00-X	Naphtha (petroleum), hydrodesulfurized thermal cracked light; Low boiling point hydrogen treated naphtha; [A complex combination of hydrocarbons obtained by fractionation of hydrodesulfurized thermal cracker distillate. It consists predominantly of hydrocarbons having carbon numbers predominantly in the range of C_5 to C_{11} and boiling in the range of approximately 23 °C to 195 °C (73 °F to 383 °F).]	285-511-9	85116-60-5	Carc. 1B Muta. 1B Asp. Tox. 1	H350 H340 H304	GHS08 Dgr	H350 H340 H304			H P
649-336-00-5	Naphtha (petroleum), hydrotreated light, cycloalkane-contg.; Low boiling point hydrogen treated naphtha; [A complex combination of hydrocarbons obtained from the distillation of a petroleum fraction. It consists predominantly of alkanes and cycloalkanes boiling in the range of approximately –20 °C to 190 °C (–4 °F to 374 °F).]	285-512-4	85116-61-6	Carc. 1B Muta. 1B Asp. Tox. 1	H350 H340 H304	GHS08 Dgr	H350 H340 H304			H P
649-337-00-0	Naphtha (petroleum), heavy steam-cracked, hydrogenated; Low boiling point hydrogen treated naphtha	295-432-1	92045-51-7	Carc. 1B Muta. 1B Asp. Tox. 1	H350 H340 H304	GHS08 Dgr	H350 H340 H304			H P

▼M1

Indeksnr.	International kemisk identifikation	EF nr.	CAS nr.	Klassificering		Mærkning			Specifikke koncentrations-grænser, M-faktorer	Noter
				Fareklasse- og kategorikode(r)	Faresætnings-kode(r)	Piktogram-, signalords-kode(r)	Faresætnings-kode(r)	Suppl. faresætnings-kode(r)		
649-338-00-6	Naphtha (petroleum), hydrodesulfurized full-range; Low boiling point hydrogen treated naphtha; [A complex combination of hydrocarbons obtained from a catalytic hydrodesulfurization process. It consists predominantly of hydrocarbons having carbon numbers predominantly in the range of C_4 through C_{11} and boiling in the range of approximately 30 °C to 250 °C (86 °F to 482 °F).]	295-433-7	92045-52-8	Carc. 1B Muta. 1B Asp. Tox. 1	H350 H340 H304	GHS08 Dgr	H350 H340 H304			H P
649-339-00-1	Naphtha (petroleum), hydrotreated light steam-cracked; Low boiling point hydrogen treated naphtha; [A complex combination of hydrocarbons obtained by treating a petroleum fraction, derived from a pyrolysis process, with hydrogen in the presence of a catalyst. It consists predominantly of unsaturated hydrocarbons having carbon numbers predominantly in the range of C_5 through C_{11} and boiling in the range of approximately 35 °C to 190 °C (95 °F to 374 °F).]	295-438-4	92045-57-3	Carc. 1B Muta. 1B Asp. Tox. 1	H350 H340 H304	GHS08 Dgr	H350 H340 H304			H P
649-340-00-7	Hydrocarbons, $C_{4\text{-}12}$, naphtha-cracking, hydrotreated; Low boiling point hydrogen treated naphtha;	295-443-1	92045-61-9	Carc. 1B Muta. 1B Asp. Tox. 1	H350 H340 H304	GHS08 Dgr	H350 H340 H304			H P

▼M1

Indeksnr.	International kemisk identifikation	EF nr.	CAS nr.	Klassificering		Mærkning			Specifikke koncentrations-grænser, M-faktorer	Noter
				Fareklasse- og kategorikode(r)	Faresætnings-kode(r)	Piktogram-, signalords-kode(r)	Faresætnings-kode(r)	Suppl. faresætnings-kode(r)		
	[A complex combination of hydrocarbons obtained by distillation from the product of a naphtha steam cracking process and subsequent catalytic selective hydrogenation of gum formers. It consists of hydrocarbons having carbon numbers predominantly in the range of C_4 through C_{12} and boiling in the range of approximately 30 °C to 230 °C (86 °F to 446 °F).]									
649-341-00-2	Solvent naphtha (petroleum), hydrotreated light naphthenic; Low boiling point hydrogen treated naphtha; [A complex combination of hydrocarbons obtained by treating a petroleum fraction with hydrogen in the presence of a catalyst. It consists predominantly of cycloparaffinic hydrocarbons having carbon numbers predominantly in the range of C_6 through C_7 and boiling in the range of approximately 73 °C to 85 °C (163 °F to 185 °F).]	295-529-9	92062-15-2	Carc. 1B Muta. 1B Asp. Tox. 1	H350 H340 H304	GHS08 Dgr	H350 H340 H304			H P
649-342-00-8	Naphtha (petroleum), light steam-cracked, hydrogenated; Low boiling point hydrogen treated naphtha; [A complex combination of hydrocarbons produced from the separation and subsequent hydrogenation	296-942-7	93165-55-0	Carc. 1B Muta. 1B Asp. Tox. 1	H350 H340 H304	GHS08 Dgr	H350 H340 H304			H P

▼M1

Indeksnr.	International kemisk identifikation	EF nr.	CAS nr.	Klassificering		Mærkning			Specifikke koncentrations-grænser, M-faktorer	Noter
				Fareklasse- og kategorikode(r)	Faresætnings-kode(r)	Piktogram-, signalords-kode(r)	Faresætnings-kode(r)	Suppl. faresætnings-kode(r)		
	of the products of a steam-cracking process to produce ethylene. It consists predominantly of saturated and unsaturated paraffins, cyclic paraffins and cyclic aromatic hydrocarbons having carbon numbers predominantly in the range of C_4 through C_{10} and boiling in the range of approximately 50 °C to 200 °C (122 °F to 392 °F). The proportion of benzene hydrocarbons may vary up to 30 wt. % and the stream may also contain small amounts of sulfur and oxygenated compounds.]									
649-343-00-3	Hydrocarbons, C_{6-11}, hydrotreated, dearomatized; Low boiling point hydrogen treated naphtha; [A complex combination of hydrocarbons obtained as solvents which have been subjected to hydrotreatment in order to convert aromatics to naphthenes by catalytic hydrogenation.]	297-852-0	93763-33-8	Carc. 1B Muta. 1B Asp. Tox. 1	H350 H340 H304	GHS08 Dgr	H350 H340 H304			H P
649-344-00-9	Hydrocarbons, C_{9-12}, hydrotreated, dearomatized; Low boiling point hydrogen treated naphtha; [A complex combination of hydrocarbons obtained as solvents which have been subjected to hydrotreatment in order to convert aromatics to naphthenes by catalytic hydrogenation.]	297-853-6	93763-34-9	Carc. 1B Muta. 1B Asp. Tox. 1	H350 H340 H304	GHS08 Dgr	H350 H340 H304			H P

▼M1

Indeksnr.	International kemisk identifikation	EF nr.	CAS nr.	Klassificering		Mærkning			Specifikke koncentrations-grænser, M-faktorer	Noter
				Fareklasse- og kategorikode(r)	Faresætnings-kode(r)	Piktogram-, signalords-kode(r)	Faresætnings-kode(r)	Suppl. faresætnings-kode(r)		
649-345-00-4	Stoddard solvent; Low boiling point naphtha - unspecified; [A colorless, refined petroleum distillate that is free from rancid or objectionable odors and that boils in a range of approximately 148,8 °C to 204,4 °C. (300 °F to 400 °F).]	232-489-3	8052-41-3	Carc. 1B Muta. 1B Asp. Tox. 1	H350 H340 H304	GHS08 Dgr	H350 H340 H304			H P
649-346-00-X	Natural gas condensates (petroleum); Low boiling point naphtha - unspecified; [A complex combination of hydrocarbons separated as a liquid from natural gas in a surface separator by retrograde condensation. It consists mainly of hydrocarbons having carbon numbers predominantly in the range of C_2 to C_{20}. It is a liquid at atmospheric temperature and pressure.]	265-047-3	64741-47-5	Carc. 1B Muta. 1B Asp. Tox. 1	H350 H340 H304	GHS08 Dgr	H350 H340 H304			H P
649-347-00-5	Natural gas (petroleum), raw liq. mix; Low boiling point naphtha - unspecified; [A complex combination of hydrocarbons separated as a liquid from natural gas in a gas recycling plant by processes such as refrigeration or absorption. It consists mainly of saturated aliphatic hydrocarbons having carbon numbers in the range of C_2 through C_8.]	265-048-9	64741-48-6	Carc. 1B Muta. 1B Asp. Tox. 1	H350 H340 H304	GHS08 Dgr	H350 H340 H304			H P

▼M1

Indeksnr.	International kemisk identifikation	EF nr.	CAS nr.	Klassificering		Mærkning			Specifikke koncentrations-grænser, M-faktorer	Noter
				Fareklasse- og kategorikode(r)	Faresætnings-kode(r)	Piktogram-, signalords-kode(r)	Faresætnings-kode(r)	Suppl. faresætnings-kode(r)		
649-348-00-0	Naphtha (petroleum), light hydrocracked; Low boiling naphtha - unspecified; [A complex combination of hydrocarbons from distillation of the products from a hydrocracking process. It consists predominantly of saturated hydrocarbons having carbon numbers predominantly in the range of C_4 through C_{10}, and boiling in the range of approximately –20 °C to 180 °C (–4 °F to 356 °F).]	265-071-4	64741-69-1	Carc. 1B Muta. 1B Asp. Tox. 1	H350 H340 H304	GHS08 Dgr	H350 H340 H304			H P
649-349-00-6	Naphtha (petroleum), heavy hydrocracked; Low boiling point naphtha - unspecified; [A complex combination of hydrocarbons from distillation of the products from a hydrocracking process. It consists predominantly of saturated hydrocarbons having carbon numbers predominantly in the range of C_6 through C_{12}, and boiling in the range of approximately 65 °C to 230 °C (148 °F to 446 °F).]	265-079-8	64741-78-2	Carc. 1B Muta. 1B Asp. Tox. 1	H350 H340 H304	GHS08 Dgr	H350 H340 H304			H P
649-350-00-1	Naphtha (petroleum), sweetened; Low boiling point naphtha - unspecified; [A complex combination of hydrocarbons obtained by subjecting a petroleum naphtha to a sweetening process to convert mercaptans or to	265-089-2	64741-87-3	Carc. 1B Muta. 1B Asp. Tox. 1	H350 H340 H304	GHS08 Dgr	H350 H340 H304			H P

▼M1

Indeksnr.	International kemisk identifikation	EF nr.	CAS nr.	Klassificering		Mærkning			Specifikke koncentrations-grænser, M-faktorer	Noter
				Fareklasse- og kategorikode(r)	Faresætnings-kode(r)	Piktogram-, signalords-kode(r)	Faresætnings-kode(r)	Suppl. faresætnings-kode(r)		
	remove acidic impurities. It consists of hydrocarbons having carbon numbers predominantly in the range of C_4 through C_{12} and boiling in the range of approximately –10 °C to 230 °C (14 °F to 446 °F).]									
649-351-00-7	Naphtha (petroleum), acid-treated; Low boiling point naphtha - unspecified; [A complex combination of hydrocarbons obtained as a raffinate from a sulfuric acid treating process. It consists of hydrocarbons having carbon numbers predominantly in the range of C_7 through C_{12} and boiling in the range of approximately 90 °C to 230 °C (194 °F to 446 °F).]	265-115-2	64742-15-0	Carc. 1B Muta. 1B Asp. Tox. 1	H350 H340 H304	GHS08 Dgr	H350 H340 H304			H P
649-352-00-2	Naphtha (petroleum), chemically neutralized heavy; Low boiling point naphtha - unspecified; [A complex combination of hydrocarbons produced by a treating process to remove acidic materials. It consists of hydrocarbons having carbon numbers predominantly in the range of C_6 through C_{12} and boiling in the range of approximately 65 °C to 230 °C (149 °F to 446 °F).]	265-122-0	64742-22-9	Carc. 1B Muta. 1B Asp. Tox. 1	H350 H340 H304	GHS08 Dgr	H350 H340 H304			H P

▼M1

Indeksnr.	International kemisk identifikation	EF nr.	CAS nr.	Klassificering		Mærkning			Specifikke koncentrations-grænser, M-faktorer	Noter
				Fareklasse- og kategorikode(r)	Faresætnings-kode(r)	Piktogram-, signalords-kode(r)	Faresætnings-kode(r)	Suppl. faresætnings-kode(r)		
649-353-00-8	Naphtha (petroleum), chemically neutralized light; Low boiling point naphtha - unspecified; [A complex combination of hydrocarbons produced by a treating process to remove acidic materials. It consists of hydrocarbons having carbon numbers predominantly in the range of C_4 through C_{11} and boiling in the range of approximately –20 °C to 190 °C (–4 °F to 374 °F).]	265-123-6	64742-23-0	Carc. 1B Muta. 1B Asp. Tox. 1	H350 H340 H304	GHS08 Dgr	H350 H340 H304			H P
649-354-00-3	Naphtha (petroleum), catalytic dewaxed; Low boiling point naphtha - unspecified; [A complex combination of hydrocarbons obtained from the catalytic dewaxing of a petroleum fraction. It consists predominantly of hydrocarbons having carbon numbers predominantly in the range of C_5 through C_{12} and boiling in the range of approximately 35 °C to 230 °C (95 °F to 446 °F).]	265-170-2	64742-66-1	Carc. 1B Muta. 1B Asp. Tox. 1	H350 H340 H304	GHS08 Dgr	H350 H340 H304			H P
649-355-00-9	Naphtha (petroleum), light steam-cracked; Low boiling point naphtha - unspecified; [A complex combination of hydrocarbons obtained by the distillation of the products from a steam	265-187-5	64742-83-2	Carc. 1B Muta. 1B Asp. Tox. 1	H350 H340 H304	GHS08 Dgr	H350 H340 H304			H P

▼M1

Indeksnr.	International kemisk identifikation	EF nr.	CAS nr.	Klassificering		Mærkning			Specifikke koncentrations-grænser, M-faktorer	Noter
				Fareklasse- og kategorikode(r)	Faresætnings-kode(r)	Piktogram-, signalords-kode(r)	Faresætnings-kode(r)	Suppl. faresætnings-kode(r)		
	cracking process. It consists predominantly of unsaturated hydrocarbons having carbon numbers predominantly in the range of C_4 through C_{11} and boiling in the range of approximately minus 20 °C to 190 °C (–4 °F to 374 °F). This stream is likely to contain 10 vol. % or more benzene.]									
649-356-00-4	Solvent naphtha (petroleum), light arom.; Low boiling point naphtha - unspecified; [A complex combination of hydrocarbons obtained from distillation of aromatic streams. It consists predominantly of aromatic hydrocarbons having carbon numbers predominantly in the range of C_8 through C_{10} and boiling in the range of approximately 135 °C to 210 °C (275 °F to 410 °F).]	265-199-0	64742-95-6	Carc. 1B Muta. 1B Asp. Tox. 1	H350 H340 H304	GHS08 Dgr	H350 H340 H304			H P
649-357-00-X	Aromatic hydrocarbons, C_{6-10}, acid-treated, neutralized; Low boiling point naphtha - unspecified	268-618-5	68131-49-7	Carc. 1B Muta. 1B Asp. Tox. 1	H350 H340 H304	GHS08 Dgr	H350 H340 H304			H P
649-358-00-5	Distillates (petroleum), C_{3-5}, 2-methyl-2-butene-rich; Low boiling point naphtha - unspecified; [A complex combination of hydrocarbons from the distillation of	270-725-7	68477-34-9	Carc. 1B Muta. 1B Asp. Tox. 1	H350 H340 H304	GHS08 Dgr	H350 H340 H304			H P

▼M1

Indeksnr.	International kemisk identifikation	EF nr.	CAS nr.	Klassificering		Mærkning			Specifikke koncentrations-grænser, M-faktorer	Noter
				Fareklasse- og kategorikode(r)	Faresætnings-kode(r)	Piktogram-, signalords-kode(r)	Faresætnings-kode(r)	Suppl. faresætnings-kode(r)		
	hydrocarbons usually ranging in carbon numbers from C_3 through C_5, predominantly isopentane and 3-methyl-1-butene. It consists of saturated and unsaturated hydrocarbons having carbon numbers in the range of C_3 through C_5, predominantly 2-methyl-2-butene.]									
649-359-00-0	Distillates (petroleum), polymd. steam-cracked petroleum distillates, C_{5-12} fraction; Low boiling point naphtha - unspecified; [A complex combination of hydrocarbons obtained from the distillation of polymerized steam-cracked petroleum distillate. It consists predominantly of hydrocarbons having carbon numbers predominantly in the range of C_5 through C_{12}.]	270-735-1	68477-50-9	Carc. 1B Muta. 1B Asp. Tox. 1	H350 H340 H304	GHS08 Dgr	H350 H340 H304			H P
649-360-00-6	Distillates (petroleum), steam-cracked, C_{5-12} fraction; Low boiling point naphtha - unspecified; [A complex combination of organic compounds obtained by the distillation of products from a steam cracking process. It consists of unsaturated hydrocarbons having carbon numbers predominantly in the range of C_5 through C_{12}.]	270-736-7	68477-53-2	Carc. 1B Muta. 1B Asp. Tox. 1	H350 H340 H304	GHS08 Dgr	H350 H340 H304			H P

▼M1

Indeksnr.	International kemisk identifikation	EF nr.	CAS nr.	Klassificering		Mærkning			Specifikke koncentrations-grænser, M-faktorer	Noter
				Fareklasse- og kategorikode(r)	Faresætnings-kode(r)	Piktogram-, signalords-kode(r)	Faresætnings-kode(r)	Suppl. faresætnings-kode(r)		
649-361-00-1	Distillates (petroleum), steam-cracked, C_{5-10} fraction, mixed with light steam-cracked petroleum naphtha C_5 fraction; Low boiling point naphtha - unspecified	270-738-8	68477-55-4	Carc. 1B Muta. 1B Asp. Tox. 1	H350 H340 H304	GHS08 Dgr	H350 H340 H304			H P
649-362-00-7	Extracts (petroleum), cold-acid, C_{4-6}; Low boiling point naphtha - unspecified; [A complex combination of organic compounds produced by cold acid unit extraction of saturated and unsaturated aliphatic hydrocarbons usually ranging in carbon numbers from C_3 through C_6, predominantly pentanes and amylenes. It consists predominantly of saturated and unsaturated hydrocarbons having carbon numbers in the range of C_4 through C_6, predominantly C_5.]	270-741-4	68477-61-2	Carc. 1B Muta. 1B Asp. Tox. 1	H350 H340 H304	GHS08 Dgr	H350 H340 H304			H P
649-363-00-2	Distillates (petroleum), depentanizer overheads; Low boiling point naphtha - unspecified; [A complex combination of hydrocarbons obtained from a catalytic cracked gas stream. It consists of aliphatic hydrocarbons having carbon numbers predominantly in the range of C_4 through C_6.]	270-771-8	68477-89-4	Carc. 1B Muta. 1B Asp. Tox. 1	H350 H340 H304	GHS08 Dgr	H350 H340 H304			H P

▼M1

Indeksnr.	International kemisk identifikation	EF nr.	CAS nr.	Klassificering		Mærkning			Specifikke koncentrations-grænser, M-faktorer	Noter
				Fareklasse- og kategorikode(r)	Faresætnings-kode(r)	Piktogram-, signalords-kode(r)	Faresætnings-kode(r)	Suppl. faresætnings-kode(r)		
649-364-00-8	Residues (petroleum), butane splitter bottoms; Low boiling point naphtha - unspecified; [A complex residuum from the distillation of butane stream. It consists of aliphatic hydrocarbons having carbon numbers predominantly in the range of C_4 through C_6.]	270-791-7	68478-12-6	Carc. 1B Muta. 1B Asp. Tox. 1	H350 H340 H304	GHS08 Dgr				H P
649-365-00-3	Residual oils (petroleum), deisobutanizer tower; Low boiling point naphtha - unspecified; [A complex residuum from the atmospheric distillation of the butane-butylene stream. It consists of aliphatic hydrocarbons having carbon numbers predominantly in the range of C_4 through C_6.]	270-795-9	68478-16-0	Carc. 1B Muta. 1B Asp. Tox. 1	H350 H340 H304	GHS08 Dgr	H350 H340 H304			H P
649-366-00-9	Naphtha (petroleum), full-range coker; Low boiling point naphtha - unspecified; [A complex combination of hydrocarbons produced by the distillation of products from a fluid coker. It consists predominantly of unsaturated hydrocarbons having carbon numbers predominantly in the range of C_4 through C_{15} and boiling in the range of approximately 43 °C to 250 °C (110 °F-500 °F).]	270-991-4	68513-02-0	Carc. 1B Muta. 1B Asp. Tox. 1	H350 H340 H304	GHS08 Dgr	H350 H340 H304			H P

▼M1

Indeksnr.	International kemisk identifikation	EF nr.	CAS nr.	Klassificering		Mærkning			Specifikke koncentrations-grænser, M-faktorer	Noter
				Fareklasse- og kategorikode(r)	Faresætnings-kode(r)	Piktogram-, signalords-kode(r)	Faresætnings-kode(r)	Suppl. faresætnings-kode(r)		
649-367-00-4	Naphtha (petroleum), steam-cracked middle arom.; Low boiling point naphtha - unspecified; [A complex combination of hydrocarbons produced by the distillation of products from a steam-cracking process. It consists predominantly of aromatic hydrocarbons having carbon numbers predominantly in the range of C_7 through C_{12} and boiling in the range of approximately 130 °C to 220 °C (266 °F to 428 °F).]	271-138-9	68516-20-1	Carc. 1B Muta. 1B Asp. Tox. 1	H350 H340 H304	GHS08 Dgr	H350 H340 H304			H P
649-368-00-X	Naphtha (petroleum), clay-treated full-range straight-run; Low boiling point naphtha - unspecified; [A complex combination of hydrocarbons resulting from treatment of full-range straight-run naphtha with natural or modified clay, usually in a percolation process to remove the trace amounts of polar compounds and impurities present. It consists of hydrocarbons having carbon numbers predominantly in the range of C_4 through C_{11} and boiling in the range of approximately –20 °C to 220 °C (–4 °F to 429 °F).]	271-262-3	68527-21-9	Carc. 1B Muta. 1B Asp. Tox. 1	H350 H340 H304	GHS08 Dgr	H350 H340 H304			H P

▼M1

Indeksnr.	International kemisk identifikation	EF nr.	CAS nr.	Klassificering		Mærkning			Specifikke koncentrations-grænser, M-faktorer	Noter
				Fareklasse- og kategorikode(r)	Faresætnings-kode(r)	Piktogram-, signalords-kode(r)	Faresætnings-kode(r)	Suppl. faresætnings-kode(r)		
649-369-00-5	Naphtha (petroleum), clay-treated light straight-run; Low boiling point naphtha - unspecified; [A complex combination of hydrocarbons resulting from treatment of light straight-run naphtha with a natural or modified clay, usually in a percolation process to remove the trace amounts of polar compounds and impurities present. It consists of hydrocarbons having carbon numbers predominantly in the range of C_7 through C_{10} and boiling in the range of approximately 93 °C to 180 °C (200 °F to 356 °F).]	271-263-9	68527-22-0	Carc. 1B Muta. 1B Asp. Tox. 1	H350 H340 H304	GHS08 Dgr	H350 H340 H304			H P
649-370-00-0	Naphtha (petroleum), light steam-cracked arom.; Low boiling point naphtha - unspecified; [A complex combination of hydrocarbons produced by distillation of products from a steam-cracking process. It consists predominantly of aromatic hydrocarbons having carbon numbers predominantly in the range of C_7 through C_9 and boiling in the range of approximately 110 °C to 165 °C (230 °F to 329 °F).]	271-264-4	68527-23-1	Carc. 1B Muta. 1B Asp. Tox. 1	H350 H340 H304	GHS08 Dgr	H350 H340 H304			H P

▼M1

Indeksnr.	International kemisk identifikation	EF nr.	CAS nr.	Klassificering		Mærkning			Specifikke koncentrations-grænser, M-faktorer	Noter
				Fareklasse- og kategorikode(r)	Faresætnings-kode(r)	Piktogram-, signalords-kode(r)	Faresætnings-kode(r)	Suppl. faresætnings-kode(r)		
649-371-00-6	Naphtha (petroleum), light steam-cracked, debenzenized; Low boiling point naphtha - unspecified; [A complex combination of hydrocarbons produced by distillation of products from a steam-cracking process. It consists predominantly of hydrocarbons having carbon numbers predominantly in the range of C_4 through C_{12} and boiling in the range of approximately 80 °C to 218 °C (176 °F to 424 °F).]	271-266-5	68527-26-4	Carc. 1B Muta. 1B Asp. Tox. 1	H350 H340 H304	GHS08 Dgr	H350 H340 H304			H P
649-372-00-1	Naphtha (petroleum), arom.-contg.; Low boiling point naphtha - unspecified	271-635-0	68603-08-7	Carc. 1B Muta. 1B Asp. Tox. 1	H350 H340 H304	GHS08 Dgr	H350 H340 H304			H P
649-373-00-7	Gasoline, pyrolysis, debutanizer bottoms; Low boiling point naphtha - unspecified; [A complex combination of hydrocarbons obtained from the fractionation of depropanizer bottoms. It consists of hydrocarbons having carbon numbers predominantly greater than C_5.]	271-726-5	68606-10-0	Carc. 1B Muta. 1B Asp. Tox. 1	H350 H340 H304	GHS08 Dgr	H350 H340 H304			H P

▼M1

Indeksnr.	International kemisk identifikation	EF nr.	CAS nr.	Klassificering		Mærkning			Specifikke koncentrations-grænser, M-faktorer	Noter
				Fareklasse- og kategorikode(r)	Faresætnings-kode(r)	Piktogram-, signalords-kode(r)	Faresætnings-kode(r)	Suppl. faresætnings-kode(r)		
649-374-00-2	Naphtha (petroleum), light, sweetened; Low boiling point naphtha - unspecified; [A complex combination of hydrocarbons obtained by subjecting a petroleum distillate to a sweetening process to convert mercaptans or to remove acidic impurities. It consists predominantly of saturated and unsaturated hydrocarbons having carbon numbers predominantly in the range of C_3 through C_6 and boiling in the range of approximately –20 °C to 100 °C (–4 °F to 212 °F).]	272-206-0	68783-66-4	Carc. 1B Muta. 1B Asp. Tox. 1	H350 H340 H304	GHS08 Dgr	H350 H340 H304			H P
649-375-00-8	Natural gas condensates; Low boiling point naphtha - unspecified; [A complex combination of hydrocarbons separated and/or condensed from natural gas during transportation and collected at the wellhead and/or from the production, gathering, transmission, and distribution pipelines in deeps, scrubbers, etc. It consists predominantly of hydrocarbons having carbon numbers predominantly in the range of C_2 through C_8.]	272-896-3	68919-39-1	Carc. 1B Muta. 1B Asp. Tox. 1	H350 H340 H304	GHS08 Dgr	H350 H340 H304			H P

▼M1

Indeksnr.	International kemisk identifikation	EF nr.	CAS nr.	Klassificering		Mærkning			Specifikke koncentrations-grænser, M-faktorer	Noter
				Fareklasse- og kategorikode(r)	Faresætnings-kode(r)	Piktogram-, signalords-kode(r)	Faresætnings-kode(r)	Suppl. faresætnings-kode(r)		
649-376-00-3	Distillates (petroleum), naphtha unifiner stripper; Low boiling point naphtha - unspecified; [A complex combination of hydrocarbons produced by stripping the products from the naphtha unifiner. It consists of saturated aliphatic hydrocarbons having carbon numbers predominantly in the range of C_2 through C_6.]	272-932-8	68921-09-5	Carc. 1B Muta. 1B Asp. Tox. 1	H350 H340 H304	GHS08 Dgr	H350 H340 H304			H P
649-377-00-9	Naphtha (petroleum), catalytic reformed light, arom.-free fraction; Low boiling point naphtha - unspecified; [A complex combination of hydrocarbons remaining after removal of aromatic compounds from catalytic reformed light naphtha in a selective absorption process. It consists predominantly of paraffinic and cyclic compounds having carbon numbers predominantly in the range of C_5 to C_8 and boiling in the range of approximately 66 °C to 121 °C (151 °F to 250 °F).]	285-510-3	85116-59-2	Carc. 1B Muta. 1B Asp. Tox. 1	H350 H340 H304	GHS08 Dgr	H350 H340 H304			H P
649-378-00-4	Gasoline; Low boiling point naphtha - unspecified; [A complex combination of hydrocarbons consisting primarily of paraffins, cycloparaffins, aromatic and olefinic hydrocarbons having carbon numbers predominantly	289-220-8	86290-81-5	Carc. 1B Muta. 1B Asp. Tox. 1	H350 H340 H304	GHS08 Dgr	H350 H340 H304			H P

▼M1

Indeksnr.	International kemisk identifikation	EF nr.	CAS nr.	Klassificering		Mærkning			Specifikke koncentrations-grænser, M-faktorer	Noter
				Fareklasse- og kategorikode(r)	Faresætnings-kode(r)	Piktogram-, signalords-kode(r)	Faresætnings-kode(r)	Suppl. faresætnings-kode(r)		
	greater than C_3 and boiling in the range of 30 °C to 260 °C (86 °F to 500 °F).]									
649-379-00-X	Aromatic hydrocarbons, C_{7-8}, dealkylation products, distn. residues; Low boiling point naphtha - unspecified	292-698-0	90989-42-7	Carc. 1B Muta. 1B Asp. Tox. 1	H350 H340 H304	GHS08 Dgr	H350 H340 H304			H P
649-380-00-5	Hydrocarbons, C_{4-6}, depentanizer lights, arom. hydrotreater; Low boiling point naphtha - unspecified; [A complex combination of hydrocarbons obtained as first runnings from the depentanizer column before hydrotreatment of the aromatic charges. It consists predominantly of hydrocarbons having carbon numbers predominantly in the range of C_4 through C_6, predominantly pentanes and pentenes, and boiling in the range of approximately 25 °C to 40 °C (77 °F to 104 °F).]	295-298-4	91995-38-9	Carc. 1B Muta. 1B Asp. Tox. 1	H350 H340 H304	GHS08 Dgr	H350 H340 H304			H P
649-381-00-0	Distillates (petroleum), heat-soaked steam-cracked naphtha, C_5-rich; Low boiling point naphtha - unspecified; [A complex combination of hydrocarbons obtained by distillation of heat-soaked steam-cracked naphtha. It consists predominantly of hydrocarbons having carbon numbers in the range of C_4 through C_6, predominantly C_5.]	295-302-4	91995-41-4	Carc. 1B Muta. 1B Asp. Tox. 1	H350 H340 H304	GHS08 Dgr	H350 H340 H304			H P

▼M1

Indeksnr.	International kemisk identifikation	EF nr.	CAS nr.	Klassificering		Mærkning			Specifikke koncentrations-grænser, M-faktorer	Noter
				Fareklasse- og kategorikode(r)	Faresætnings-kode(r)	Piktogram-, signalords-kode(r)	Faresætnings-kode(r)	Suppl. faresætnings-kode(r)		
649-382-00-6	Extracts (petroleum), catalytic reformed light naphtha solvent; Low boiling point naphtha - unspecified; [A complex combination of hydrocarbons obtained as the extract from the solvent extraction of a catalytically reformed petroleum cut. It consists predominantly of aromatic hydrocarbons having carbon numbers predominantly in the range of C_7 through C_8 and boiling in the range of approximately 100 °C to 200 °C (212 °F to 392 °F).]	295-331-2	91995-68-5	Carc. 1B Muta. 1B Asp. Tox. 1	H350 H340 H304	GHS08 Dgr	H350 H340 H304			H P
649-383-00-1	Naphtha (petroleum), hydrodesulfurized light, dearomatized; Low boiling point naphtha - unspecified; [A complex combination of hydrocarbons obtained by distillation of hydrodesulfurized and dearomatized light petroleum fractions. It consists predominantly of C_7 paraffins and cycloparaffins boiling in a range of approximately 90 °C to 100 °C (194 °F to 212 °F).]	295-434-2	92045-53-9	Carc. 1B Muta. 1B Asp. Tox. 1	H350 H340 H304	GHS08 Dgr	H350 H340 H304			H P
649-384-00-7	Naphtha (petroleum), light, C_5-rich, sweetened; Low boiling point naphtha - unspecified;	295-442-6	92045-60-8	Carc. 1B Muta. 1B Asp. Tox. 1	H350 H340 H304	GHS08 Dgr	H350 H340 H304			H P

▼M1

Indeksnr.	International kemisk identifikation	EF nr.	CAS nr.	Klassificering		Mærkning			Specifikke koncentrations-grænser, M-faktorer	Noter
				Fareklasse- og kategorikode(r)	Faresætnings-kode(r)	Piktogram-, signalords-kode(r)	Faresætnings-kode(r)	Suppl. faresætnings-kode(r)		
	[A complex combination of hydrocarbons obtained by subjecting a petroleum naphtha to a sweetening process to convert mercaptans or to remove acidic impurities. It consists of hydrocarbons having carbon numbers predominantly in the range of C_4 through C_5, predominantly C_5, and boiling in the range of approximately minus 10 °C to 35 °C (14 °F to 95 °F).]									
649-385-00-2	Hydrocarbons, C_{8-11}, naphtha-cracking, toluene cut; Low boiling point naphtha - unspecified; [A complex combination of hydrocarbons obtained by distillation from prehydrogenated cracked naphtha. It consists predominantly of hydrocarbons having carbon numbers predominantly in the range of C_8 through C_{11} and boiling in the range of approximately 130 °C to 205 °C (266 °F to 401 °F).]	295-444-7	92045-62-0	Carc. 1B Muta. 1B Asp. Tox. 1	H350 H340 H304	GHS08 Dgr	H350 H340 H304			H P
649-386-00-8	Hydrocarbons, C_{4-11}, naphtha-cracking, arom.-free; Low boiling point naphtha - unspecified; [A complex combination of hydrocarbons obtained from prehydrogenated cracked naphtha after distillative separation of benzene- and	295-445-2	92045-63-1	Carc. 1B Muta. 1B Asp. Tox. 1	H350 H340 H304	GHS08 Dgr	H350 H340 H304			H P

▼M1

Indeksnr.	International kemisk identifikation	EF nr.	CAS nr.	Klassificering		Mærkning			Specifikke koncentrations-grænser, M-faktorer	Noter
				Fareklasse- og kategorikode(r)	Faresætnings-kode(r)	Piktogram-, signalords-kode(r)	Faresætnings-kode(r)	Suppl. faresætnings-kode(r)		
	toluene-containing hydrocarbon cuts and a higher boiling fraction. It consists predominantly of hydrocarbons having carbon numbers predominantly in the range of C_4 through C_{11} and boiling in the range of approximately 30 °C to 205 °C (86 °F to 401 °F).]									
649-387-00-3	Naphtha (petroleum), light heat-soaked, steam-cracked; Low boiling point naphtha - unspecified; [A complex combination of hydrocarbons obtained by the fractionation of steam cracked naphtha after recovery from a heat soaking process. It consists predominantly of hydrocarbons having a carbon number predominantly in the range of C_4 through C_6 and boiling in the range of approximately 0 °C to 80 °C (32 °F to 176 °F).]	296-028-8	92201-97-3	Carc. 1B Muta. 1B Asp. Tox. 1	H350 H340 H304	GHS08 Dgr	H350 H340 H304			H P
649-388-00-9	Distillates (petroleum), C_6-rich; Low boiling point naphtha - unspecified; [A complex combination of hydrocarbons obtained from the distillation of a petroleum feedstock. It consists predominantly of hydrocarbons having carbon numbers of C_5 through C_7, rich in C_6, and boiling in the range of approximately 60 °C to 70 °C (140 °F to 158 °F).]	296-903-4	93165-19-6	Carc. 1B Muta. 1B Asp. Tox. 1	H350 H340 H304	GHS08 Dgr	H350 H340 H304			H P

▼M1

Indeksnr.	International kemisk identifikation	EF nr.	CAS nr.	Klassificering		Mærkning			Specifikke koncentrations-grænser, M-faktorer	Noter
				Fareklasse- og kategorikode(r)	Faresætnings-kode(r)	Piktogram-, signalords-kode(r)	Faresætnings-kode(r)	Suppl. faresætnings-kode(r)		
649-389-00-4	Gasoline, pyrolysis, hydrogenated; Low boiling point naphtha-unspecified; [A distillation fraction from the hydrogenation of pyrolysis gasoline boiling in the range of approximately 20 °C to 200 °C (68 °F to 392 °F).]	302-639-3	94114-03-1	Carc. 1B Muta. 1B Asp. Tox. 1	H350 H340 H304	GHS08 Dgr	H350 H340 H304			H P
649-390-00-X	Distillates (petroleum), steam-cracked, C_{8-12} fraction, polymd., distn. lights; Low boiling point naphtha - unspecified; [A complex combination of hydrocarbons obtained by distillation of the polymerized C_8 through C_{12} fraction from steam-cracked petroleum distillates. It consists predominantly of aromatic hydrocarbons having carbon numbers predominantly in the range of C_8 through C_{12}.]	305-750-5	95009-23-7	Carc. 1B Muta. 1B Asp. Tox. 1	H350 H340 H304	GHS08 Dgr	H350 H340 H304			H P
649-391-00-5	Extracts (petroleum) heavy naphtha solvent, clay-treated; Low boiling point naphtha - unspecified; [A complex combination of hydrocarbons obtained by the treatment of heavy naphthic solvent petroleum extract with bleaching earth. It consists predominantly of hydrocarbons having carbon numbers predominantly in the range of C_6 through C_{10} and boiling in the range of approximately 80 °C to 180 °C (175 °F to 356 °F).]	308-261-5	97926-43-7	Carc. 1B Muta. 1B Asp. Tox. 1	H350 H340 H304	GHS08 Dgr	H350 H340 H304			H P

▼M1

Indeksnr.	International kemisk identifikation	EF nr.	CAS nr.	Klassificering		Mærkning			Specifikke koncentrations-grænser, M-faktorer	Noter
				Fareklasse- og kategorikode(r)	Faresætnings-kode(r)	Piktogram-, signalords-kode(r)	Faresætnings-kode(r)	Suppl. faresætnings-kode(r)		
649-392-00-0	Naphtha (petroleum), light steam-cracked, debenzenized, thermally treated; Low boiling point naphtha - unspecified; [A complex combination of hydrocarbons obtained by the treatment and distillation of debenzenized light steam-cracked petroleum naphtha. It consists predominantly of hydrocarbons having carbon numbers predominantly in the range of C_7 through C_{12} and boiling in the range of approximately 95 °C to 200 °C (203 °F to 392 °F).]	308-713-1	98219-46-6	Carc. 1B Muta. 1B Asp. Tox. 1	H350 H340 H304	GHS08 Dgr	H350 H340 H304			H P
649-393-00-6	Naphtha (petroleum), light steam-cracked, thermally treated; Low boiling point naphtha - unspecified; [A complex combination of hydrocarbons obtained by the treatment and distillation of light steam-cracked petroleum naphtha. It consists predominantly of hydrocarbons having carbon numbers predominantly in the range of C_5 through C_6 and boiling in the range of approximately 35 °C to 80 °C (95 °F to 176 °F).]	308-714-7	98219-47-7	Carc. 1B Muta. 1B Asp. Tox. 1	H350 H340 H304	GHS08 Dgr	H350 H340 H304			H P

▼M1

Indeksnr.	International kemisk identifikation	EF nr.	CAS nr.	Klassificering		Mærkning			Specifikke koncentrations-grænser, M-faktorer	Noter
				Fareklasse- og kategorikode(r)	Faresætnings-kode(r)	Piktogram-, signalords-kode(r)	Faresætnings-kode(r)	Suppl. faresætnings-kode(r)		
649-394-00-1	Distillates (petroleum), C_{7-9}, C_8-rich, hydrodesulfurized dearomatized; Low boiling point naphtha - unspecified; [A complex combination of hydrocarbons obtained by the distillation of petroleum light fraction, hydrodesulfurized and dearomatized. It consists predominantly of hydrocarbons having carbon numbers in the range of C_7 through C_9, predominantly C_8 paraffins and cycloparaffins, boiling in the range of approximately 120 °C to 130 °C (248 °F to 266 °F).]	309-862-5	101316-56-7	Carc. 1B Muta. 1B Asp. Tox. 1	H350 H340 H304	GHS08 Dgr	H350 H340 H304			H P
649-395-00-7	Hydrocarbons, C_{6-8}, hydrogenated sorption-dearomatized, toluene raffination; Low boiling point naphtha - unspecified; [A complex combination of hydrocarbons obtained during the sorptions of toluene from a hydrocarbon fraction from cracked gasoline treated with hydrogen in the presence of a catalyst. It consists predominantly of hydrocarbons having carbon numbers predominantly in the range of C_6 through C_8 and boiling in the range of approximately 80 °C to 135 °C (176 °F to 275 °F).]	309-870-9	101316-66-9	Carc. 1B Muta. 1B Asp. Tox. 1	H350 H340 H304	GHS08 Dgr	H350 H340 H304			H P

▼M1

Indeksnr.	International kemisk identifikation	EF nr.	CAS nr.	Klassificering		Mærkning			Specifikke koncentrations-grænser, M-faktorer	Noter
				Fareklasse- og kategorikode(r)	Faresætnings-kode(r)	Piktogram-, signalords-kode(r)	Faresætnings-kode(r)	Suppl. faresætnings-kode(r)		
649-396-00-2	Naphtha (petroleum), hydrodesulfurised full-range coker; Low boiling point naphtha - unspecified; [A complex combination of hydrocarbons obtained by fractionation from hydrodesulfurised coker distillate. It consists predominantly of hydrocarbons having carbon numbers predominantly in the range of C_5 to C_{11} and boiling in the range of approximately 23 °C to 196 °C (73 °F to 385 °F).]	309-879-8	101316-76-1	Carc. 1B Muta. 1B Asp. Tox. 1	H350 H340 H304	GHS08 Dgr	H350 H340 H304			H P
649-397-00-8	Naphtha (petroleum), sweetened light; Low boiling point naphtha - unspecified; [A complex combination of hydrocarbons obtained by subjecting a petroleum naphtha to a sweetening process to convert mercaptans or to remove acidic impurities. It consists predominantly of hydrocarbons having carbon numbers predominantly in the range of C_5 through C_8 and boiling in the range of approximately 20 °C to 130 °C (68 °F to 266 °F).]	309-976-5	101795-01-1	Carc. 1B Muta. 1B Asp. Tox. 1	H350 H340 H304	GHS08 Dgr	H350 H340 H304			H P
649-398-00-3	Hydrocarbons, C_{3-6}, C_5-rich, steam-cracked naphtha; Low boiling point naphtha - unspecified; [A complex combination of hydrocarbons obtained by distillation of	310-012-0	102110-14-5	Carc. 1B Muta. 1B Asp. Tox. 1	H350 H340 H304	GHS08 Dgr	H350 H340 H304			H P

▼M1

Indeksnr.	International kemisk identifikation	EF nr.	CAS nr.	Klassificering		Mærkning			Specifikke koncentrations-grænser, M-faktorer	Noter
				Fareklasse- og kategorikode(r)	Faresætnings-kode(r)	Piktogram-, signalords-kode(r)	Faresætnings-kode(r)	Suppl. faresætnings-kode(r)		
	steam-cracked naphtha. It consists predominantly of hydrocarbons having carbon numbers in the range of C_3 through C_6, predominantly C_5.]									
649-399-00-9	Hydrocarbons, C_5-rich, dicyclopentadiene-contg.; Low boiling point naphtha - unspecified; [A complex combination of hydrocarbons obtained by distillation of the products from a steam-cracking process. It consists predominantly of hydrocarbons having carbon numbers of C_5 and dicyclopentadiene and boiling in the range of approximately 30 °C to 170 °C (86 °F to 338 °F).]	310-013-6	102110-15-6	Carc. 1B Muta. 1B Asp. Tox. 1	H350 H340 H304	GHS08 Dgr	H350 H340 H304			H P
649-400-00-2	Residues (petroleum), steam-cracked light, arom.; Low boiling point naphtha - unspecified; [A complex combination of hydrocarbons obtained by the distillation of the products of steam cracking or similar processes after taking off the very light products resulting in a residue starting with hydrocarbons having carbon numbers greater than C_5. It consists predominantly of aromatic hydrocarbons having carbon numbers greater than C_5 and boiling above approximately 40 °C (104 °F).]	310-057-6	102110-55-4	Carc. 1B Muta. 1B Asp. Tox. 1	H350 H340 H304	GHS08 Dgr	H350 H340 H304			H P

▼M1

Indeksnr.	International kemisk identifikation	EF nr.	CAS nr.	Klassificering		Mærkning			Specifikke koncentrations-grænser, M-faktorer	Noter
				Fareklasse- og kategorikode(r)	Faresætnings-kode(r)	Piktogram-, signalords-kode(r)	Faresætnings-kode(r)	Suppl. faresætnings-kode(r)		
649-401-00-8	Hydrocarbons, $C_{\geq 5}$, C_{5-6}-rich; Low boiling point naphtha - unspecified	270-690-8	68476-50-6	Carc. 1B Muta. 1B Asp. Tox. 1	H350 H340 H304	GHS08 Dgr	H350 H340 H304			H P
649-402-00-3	Hydrocarbons, C_5-rich; Low boiling point naphtha - unspecified	270-695-5	68476-55-1	Carc. 1B Muta. 1B Asp. Tox. 1	H350 H340 H304	GHS08 Dgr	H350 H340 H304			H P
649-403-00-9	Aromatic hydrocarbons, C_{8-10}; Low boiling point naphtha - unspecified	292-695-4	90989-39-2	Carc. 1B Muta. 1B Asp. Tox. 1	H350 H340 H304	GHS08 Dgr	H350 H340 H304			H P

▼B

649-404-00-4	Kerosine (petroleum); Straight run kerosine; [A complex combination of hydrocarbons produced by the distillation of crude oil. It consists of hydrocarbons having carbon numbers predominantly in the range of C_9 through C_{16} and boiling in the range of approximately 150 °C to 290 °C (320°F to 554°F).]	232-366-4	8008-20-6	Asp. Tox. 1	H304	GHS08 Dgr	H304			H
649-405-00-X	Solvent naphtha (petroleum), medium aliph.; Straight run kerosine; [A complex combination of hydrocarbons obtained from the distillation of crude oil or natural gasoline. It consists predominantly of saturated hydrocarbons having carbon numbers predominantly in the range of C_9 through C_{12} and boiling in the range of approximately 140 °C to 220 °C (284°F to 428°F).]	265-191-7	64742-88-7	Asp. Tox. 1	H304	GHS08 Dgr	H304			H

▼B

Indeksnr.	International kemisk identifikation	EF nr.	CAS nr.	Klassificering		Mærkning			Specifikke koncentrations-grænser, M-faktorer	Noter
				Fareklasse- og kategorikode(r)	Faresætnings-kode(r)	Piktogram-, signalords-kode(r)	Faresætnings-kode(r)	Suppl. faresætnings-kode(r)		
649-406-00-5	Solvent naphtha (petroleum) heavy aliph.; Straight run kerosine; [A complex combination of hydrocarbons obtained from the distillation of crude oil or natural gasoline. It consists predominantly of saturated hydrocarbons having carbon numbers predominantly in the range of C_{11} through C_{16} and boiling in the range of approximately 190 °C to 290 °C (374°F to 554°F).]	265-200-4	64742-96-7	Asp. Tox. 1	H304	GHS08 Dgr	H304			H
649-407-00-0	Kerosine (petroleum), straight-run wide-cut; Straight run kerosine; [A complex combination of hydrocarbons obtained as a wide cut hydrocarbon fuel cut from atmospheric distillation and boiling in the range of approximately 70 °C to 220 °C (158°F to 428°F).]	295-418-5	92045-37-9	Asp. Tox. 1	H304	GHS08 Dgr	H304			H
649-408-00-6	Distillates (petroleum), steam-cracked; Cracked kerosine; [A complex combination of hydrocarbons obtained by the distillation of the products from a steam cracking process. It consists predominantly of unsaturated hydrocarbons having carbon numbers predominantly in the range of C_7 through C_{16} and boiling in the range of approximately 90 °C to 290 °C (190°F to 554°F).]	265-194-3	64742-91-2	Asp. Tox. 1	H304	GHS08 Dgr	H304			H

▼B

Indeksnr.	International kemisk identifikation	EF nr.	CAS nr.	Klassificering		Mærkning			Specifikke koncentrations-grænser, M-faktorer	Noter
				Fareklasse- og kategorikode(r)	Faresætnings-kode(r)	Piktogram-, signalords-kode(r)	Faresætnings-kode(r)	Suppl. faresætnings-kode(r)		
649-409-00-1	Distillates (petroleum), cracked stripped steam-cracked petroleum distillates, C_{8-10} fraction; Cracked kerosine; [A complex combination of hydrocarbons obtained by distilling cracked stripped steam-cracked distillates. It consists of hydrocarbons having carbon numbers in the range of C_8 through C_{10} and boiling in the range of approximately 129 °C to 194 °C (264°F to 382°F).]	270-728-3	68477-39-4	Asp. Tox. 1	H304	GHS08 Dgr	H304			H
649-410-00-7	Distillates (petroleum), cracked stripped steam-cracked petroleum distillates, C_{10-12} fraction; Cracked kerosine; [A complex combination of hydrocarbons obtained by distilling cracked stripped steam-cracked distillates. It consists predominantly of aromatic hydrocarbons having carbon numbers in the range of C_{10} through C_{12}.]	270-729-9	68477-40-7	Asp. Tox. 1	H304	GHS08 Dgr	H304			H
649-411-00-2	Distillates (petroleum), steam-cracked, C_{8-12} fraction; Cracked kerosine; [A complex combination of organic compounds obtained by the distillation of products from a steam cracking process. It consists predominantly of unsaturated hydrocarbons having carbon numbers predominantly in the range of C_8 through C_{12}.]	270-737-2	68477-54-3	Asp. Tox. 1	H304	GHS08 Dgr	H304			H

▼B

Indeksnr.	International kemisk identifikation	EF nr.	CAS nr.	Klassificering		Mærkning			Specifikke koncentrations-grænser, M-faktorer	Noter
				Fareklasse- og kategorikode(r)	Faresætnings-kode(r)	Piktogram-, signalords-kode(r)	Faresætnings-kode(r)	Suppl. faresætnings-kode(r)		
649-412-00-8	Kerosine (petroleum), hydrodesulfurized thermal cracked; Cracked kerosine; [A complex combination of hydrocarbons obtained by fractionation from hydrodesulfurized thermal cracker distillate. It consists predominantly of hydrocarbons predominantly in the range of C_8 to C_{16} and boiling in the range of approximately 120 °C to 283 °C (284°F to 541°F).]	285-507-7	85116-55-8	Asp. Tox. 1	H304	GHS08 Dgr	H304			H
649-413-00-3	Aromtic hydrocarbons, $C_{\geq 10}$, steam-cracking, hydrotreated; Cracked kerosine; [A complex combination of hydrocarbons produced by the distillation of the products from a steam cracking process treated with hydrogen in the presence of a catalyst. It consists predominantly of aromatic hydrocarbons having carbon numbers predominantly greater than C_{10} and boiling in the range of approximately 150 °C to 320 °C (302°F to 608°F).]	292-621-0	90640-98-5	Asp. Tox. 1	H304	GHS08 Dgr	H304			H
649-414-00-9	Naphtha (petroleum), steam-cracked, hydrotreated, C_{9-10}-arom.-rich; Cracked kerosine; [A complex combination of hydrocarbons produced by the distillation	292-637-8	90641-13-7	Asp. Tox. 1	H304	GHS08 Dgr	H304			H

Indeksnr.	International kemisk identifikation	EF nr.	CAS nr.	Klassificering		Mærkning			Specifikke koncentrations-grænser, M-faktorer	Noter
				Fareklasse- og kategorikode(r)	Faresætnings-kode(r)	Piktogram-, signalords-kode(r)	Faresætnings-kode(r)	Suppl. faresætnings-kode(r)		
	of the products from a steam cracking process thereafter treated with hydrogen in the presence of a catalyst. It consists predominantly of aromatic hydrocarbons having carbon numbers in the range of C_9 through C_{10} and boiling in the range of approximately 140 °C to 200 °C (284°F to 392°F).]									
649-415-00-4	Distillates (petroleum), thermal-cracked, alkylarom. hydrocarbon-rich; Cracked kerosine; [A complex combination of hydrocarbons obtained by distillation of thermal-cracking heavy tars. It consists predominantly of highly alkylated aromatic hydrocarbons boiling in the range of approximately 100 °C to 250 °C (212°F to 482°F.]	309-866-7	101316-61-4	Asp. Tox. 1	H304	GHS08 Dgr	H304			H
649-416-00-X	Distillates (petroleum), catalytic cracked heavy tar light; Cracked kerosine; [A complex combination of hydrocarbons obtained by distillation of catalytic cracking heavy tars. It consists predominantly of highly alkylated aromatic hydrocarbons boiling in the range of approximately 100 °C to 250 °C (212°F to 482°F).]	309-938-8	101631-13-4	Asp. Tox. 1	H304	GHS08 Dgr	H304			H

▼B

Indeksnr.	International kemisk identifikation	EF nr.	CAS nr.	Klassificering		Mærkning			Specifikke koncentrations-grænser, M-faktorer	Noter
				Fareklasse- og kategorikode(r)	Faresætnings-kode(r)	Piktogram-, signalords-kode(r)	Faresætnings-kode(r)	Suppl. faresætnings-kode(r)		
649-417-00-5	Solvent naphtha (petroleum), hydrocracked heavy arom.; Cracked kerosine; [A complex combination of hydrocarbons obtained by the distillation of hydrocracked petroleum distillate. It consists predominantly of hydrocarbons having carbon numbers predominantly in the range of C_9 through C_{16} and boiling in the range of approximately 235 °C to 290 °C (455°F to 554°F).]	309-881-9	101316-80-7	Asp. Tox. 1	H304	GHS08 Dgr	H304			H
649-418-00-0	Distillates (petroleum), steam-cracked heavy tar light; Cracked kerosine; [A complex combination of hydrocarbons obtained by distillation of steam cracking heavy tars. It consists predominantly of highly alkylated aromatic hydrocarbons boiling in the range of approximately 100 °C to 250 °C (212°F to 482°F).]	309-940-9	101631-15-6	Asp. Tox. 1	H304	GHS08 Dgr	H304			H
649-419-00-6	Distillates (petroleum), alkylate; Kerosine — unspecified; [A complex combination of hydrocarbons produced by distillation of the reaction products of isobutane with monoolefinic hydrocarbons usually ranging in carbon numbers from C_3 through C_5. It consists of	265-074-0	64741-73-7	Asp. Tox. 1	H304	GHS08 Dgr	H304			H

Indeksnr.	International kemisk identifikation	EF nr.	CAS nr.	Klassificering		Mærkning			Specifikke koncentrations-grænser, M-faktorer	Noter
				Fareklasse- og kategorikode(r)	Faresætnings-kode(r)	Piktogram-, signalords-kode(r)	Faresætnings-kode(r)	Suppl. faresætnings-kode(r)		
	predominantly branched chain saturated hydro-carbons having carbon numbers predominantly in the range of C_{11} through C_{17} and boiling in the range of approximately 205 °C to 320 °C (401°F to 608°F).]									
649-420-00-1	Extracts (petroleum), heavy naphtha solvent; Kerosine — unspecified; [A complex combination of hydrocarbons obtained as the extract from a solvent extraction process. It consists predominantly of aromatic hydrocarbons having carbon numbers predominantly in the range of C_7 through C_{12} and boiling in the range of approximately 90 °C to 220 °C (194°F to 428°F).]	265-099-7	64741-98-6	Asp. Tox. 1	H304	GHS08 Dgr	H304			H
649-421-00-7	Distillates (petroleum), chemically neutralized light; Kerosine — unspecified; [A complex combination of hydrocarbons produced by a treating process to remove acidic materials. It consists of hydrocarbons having carbon numbers predominantly in the range of C_9 through C_{16} and boiling in the range of approximately 150 °C to 290 °C (302°F to 554°F).]	265-132-5	64742-31-0	Asp. Tox. 1	H304	GHS08 Dgr	H304			H

▼B

Indeksnr.	International kemisk identifikation	EF nr.	CAS nr.	Klassificering		Mærkning			Specifikke koncentrations-grænser, M-faktorer	Noter
				Fareklasse- og kategorikode(r)	Faresætnings-kode(r)	Piktogram-, signalords-kode(r)	Faresætnings-kode(r)	Suppl. faresætnings-kode(r)		
649-422-00-2	Distillates (petroleum), hydrotreated light; Kerosine — unspecified; [A complex combination of hydrocarbons obtained by treating a petroleum fraction with hydrogen in the presence of a catalyst. It consists of hydrocarbons having carbon numbers predominantly in the range of C_9 through C_{16} and boiling in the range of approximately 150 °C to 290 °C (302°F to 554°F).]	265-149-8	64742-47-8	Asp. Tox. 1	H304	GHS08 Dgr	H304			H
649-423-00-8	Kerosine (petroleum), hydrodesulfurized; Kerosine — unspecified; [A complex combination of hydrocarbons obtained from a petroleum stock by treating with hydrogen to convert organic sulfur to hydrogen sulfide which is removed. It consists of hydrocarbons having carbon numbers predominantly in the range of C_9 through C_{16} and boiling in the range of approximately 150 °C to 290 °C (302°F to 554°F).]	265-184-9	64742-81-0	Asp. Tox. 1	H304	GHS08 Dgr	H304			H
649-424-00-3	Solvent naphtha (petroleum), heavy arom.; Kerosine — unspecified; [A complex combination of hydrocarbons obtained from distillation of aromatic streams. It consists predominantly of aromatic hydrocarbons	265-198-5	64742-94-5	Asp. Tox. 1	H304	GHS08 Dgr	H304			H

Indeksnr.	International kemisk identifikation	EF nr.	CAS nr.	Klassificering		Mærkning			Specifikke koncentrations-grænser, M-faktorer	Noter
				Fareklasse- og kategorikode(r)	Faresætnings-kode(r)	Piktogram-, signalords-kode(r)	Faresætnings-kode(r)	Suppl. faresætnings-kode(r)		
	having carbon numbers predominantly in the range of C_9 through C_{16} and boiling in the range of approximately 165 °C to 290 °C (330°F to 554°F).]									
649-425-00-9	Naphtha (petroleum), heavy coker; Kerosine — unspecified; [A complex combination of hydrocarbons from the distillation of products from a fluid coker. It consists predominantly of unsaturated hydrocarbons having carbon numbers predominantly in the range of C_6 through C_{15} and boiling in the range of approximately 157 °C to 288 °C (315°F to 550°F).]	269-778-9	68333-23-3	Asp. Tox. 1	H304	GHS08 Dgr	H304			H
649-426-00-4	Naphtha (petroleum), catalytic reformed hydrodesulfurized heavy, arom. fraction; Kerosine — unspecified; [A complex combination of hydrocarbons produced by fractionation from catalytically reformed hydrodesulfurized naphtha. It consists predominantly of aromatic hydrocarbons having carbon numbers predominently in the range of C_7 to C_{13} and boiling in the range of approximately 98 °C to 218 °C (208°F to 424°F).]	285-508-2	85116-57-0	Asp. Tox. 1	H304	GHS08 Dgr	H304			H

▼B

Indeksnr.	International kemisk identifikation	EF nr.	CAS nr.	Klassificering		Mærkning			Specifikke koncentrations-grænser, M-faktorer	Noter
				Fareklasse- og kategorikode(r)	Faresætnings-kode(r)	Piktogram-, signalords-kode(r)	Faresætnings-kode(r)	Suppl. faresætnings-kode(r)		
649-427-00-X	Kerosine (petroleum), sweetened; Kerosine — unspecified; [A complex combination of hydrocarbons obtained by subjecting a petroleum distillate to a sweetening process to convert mercaptans or to remove acidic impurities. It consists predominantly of hydrocarbons having carbon numbers predominantly in the range of C_9 through C_{16} and boiling in the range of 130 °C to 290 °C (266°F to 554°F).]	294-799-5	91770-15-9	Asp. Tox. 1	H304	GHS08 Dgr	H304			H
649-428-00-5	Kerosine (petroleum), solvent-refined sweetened; Kerosine — unspecified; [A complex combination of hydrocarbons obtained from a petroleum stock by solvent refining and sweetening and boiling in the range of approximately 150 °C to 260 °C (302°F to 500°F).]	295-416-4	92045-36-8	Asp. Tox. 1	H304	GHS08 Dgr	H304			H
649-429-00-0	Hydrocarbons, C_{9-16}, hydrotreated, dearomatized; Kerosine — unspecified; [A complex combination of hydrocarbons obtained as solvents which have been subjected to hydrotreatment in order to convert aromatics to naphthenes by catalytic hydrogenation.]	297-854-1	93763-35-0	Asp. Tox. 1	H304	GHS08 Dgr	H304			H

▼B

Indeksnr.	International kemisk identifikation	EF nr.	CAS nr.	Klassificering		Mærkning			Specifikke koncentrations-grænser, M-faktorer	Noter
				Fareklasse- og kategorikode(r)	Faresætnings-kode(r)	Piktogram-, signalords-kode(r)	Faresætnings-kode(r)	Suppl. faresætnings-kode(r)		
649-430-00-6	Kerosine (petroleum), solvent-refined hydrodesulfurized; Kerosine — unspecified	307-033-2	97488-94-3	Asp. Tox. 1	H304	GHS08 Dgr	H304			H
649-431-00-1	Distillates (petroleum), hydrodesulfurized full-range middle coker; Kerosine — unspecified; [A complex combination of hydrocarbons obtained by fractionation from hydrodesulfurized coker distillate. It consists predominantly of hydrocarbons having carbon numbers predominantly in the range of C_8 through C_{16} and boiling in the range of approximately 120 °C to 283 °C (248°F to 541°F).]	309-864-6	101316-58-9	Asp. Tox. 1	H304	GHS08 Dgr	H304			H
649-432-00-7	Solvent naphtha (petroleum), hydrodesulfurized heavy arom.; Kerosine — unspecified; [A complex combination of hydrocarbons obtained by the catalytic hydrodesulfurization of a petroleum fraction. It consists predominantly of hydrocarbons having carbon numbers predominantly in the range of C_{10} through C_{13} and boiling in the range of approximately 180 °C to 240 °C (356°F to 464°F).]	309-882-4	101316-81-8	Asp. Tox. 1	H304	GHS08 Dgr	H304			H

▼B

Indeksnr.	International kemisk identifikation	EF nr.	CAS nr.	Klassificering		Mærkning			Specifikke koncentrations-grænser, M-faktorer	Noter
				Fareklasse- og kategorikode(r)	Faresætnings-kode(r)	Piktogram-, signalords-kode(r)	Faresætnings-kode(r)	Suppl. faresætnings-kode(r)		
649-433-00-2	Solvent naphtha (petroleum), hydrodesulfurized medium; Kerosine — unspecified; [A complex combination of hydrocarbons obtained by the catalytic hydrodesulfurization of a petroleum fraction. It consists predominantly of hydrocarbons having carbon numbers predominantly in the range of C_{10} through C_{13} and boiling in the range of approximately 175 °C to 220 °C (347°F to 428°F).]	309-884-5	101316-82-9	Asp. Tox. 1	H304	GHS08 Dgr	H304			H
649-434-00-8	Kerosine (petroleum), hydrotreated; Kerosine — unspecified; [A complex combination of hydrocarbons obtained from the distillation of petroleum and subsequent hydrotreatment. It consists predominantly of alkanes, cycloalkanes and alkylbenzenes having carbon numbers predominantly in the range of C_{12} through C_{16} and boiling in the range of approximately 230 °C to 270 °C (446°F to 518°F).]	309-944-0	101631-19-0	Asp. Tox. 1	H304	GHS08 Dgr	H304			H
649-435-00-3	Distillates (petroleum), light catalytic cracked; Cracked gasoil; [A complex combination of hydrocarbons produced by the distillation of products from a catalytic cracking process. It consists of hydrocarbons having carbon numbers predominantly in the	265-060-4	64741-59-9	Carc. 1B	H350	GHS08 Dgr	H350			H

Indeksnr.	International kemisk identifikation	EF nr.	CAS nr.	Klassificering		Mærkning			Specifikke koncentrations-grænser, M-faktorer	Noter
				Fareklasse- og kategorikode(r)	Faresætnings-kode(r)	Piktogram-, signalords-kode(r)	Faresætnings-kode(r)	Suppl. faresætnings-kode(r)		
	range of C_9 through C_{25} and boiling in the range of approximately 150 °C to 400 °C (302°F to 752°F). It contains a relatively large proportion of bicyclic aromatic hydrocarbons.]									
649-436-00-9	Distillates (petroleum), intermediate catalytic cracked; Cracked gasoil; [A complex combination of hydrocarbons produced by the distillation of products from a catalytic cracking process. It consists of hydrocarbons having carbon numbers predominantly in the range of C_{11} through C_{30} and boiling in the range of approximately 205 °C to 450 °C (401°F to 842°F). It contains a relatively large proportion of tricyclic aromatic hydrocarbons.]	265-062-5	64741-60-2	Carc. 1B	H350	GHS08 Dgr	H350			H
649-437-00-4	Distillates (petroleum), light hydrocracked; Cracked gasoil; [A complex combination of hydrocarbons from distillation of the products from a hydrocracking process. It consists predominantly of saturated hydrocarbons having carbon numbers predominantly in the range of C_{10} through C_{18} and boiling in the range of approximately 160 °C to 320 °C (320°F to 608°F).]	265-078-2	64741-77-1	Carc. 2	H351	GHS08 Wng	H351			H

▼B

Indeksnr.	International kemisk identifikation	EF nr.	CAS nr.	Klassificering		Mærkning			Specifikke koncentrations-grænser, M-faktorer	Noter
				Fareklasse- og kategorikode(r)	Faresætnings-kode(r)	Piktogram-, signalords-kode(r)	Faresætnings-kode(r)	Suppl. faresætnings-kode(r)		
649-438-00-X	Distillates (petroleum), light thermal cracked; Cracked gasoil; [A complex combination of hydrocarbons from the distillation of the products from a thermal cracking process. It consists predominantly of unsaturated hydrocarbons having carbon numbers predominantly in the range of C_{10} through C_{22} and boiling in the range of approximately 160 °C to 370 °C (320°F to 698°F).]	265-084-5	64741-82-8	Carc. 1B	H350	GHS08 Dgr	H350			H
649-439-00-5	Distillates (petroleum), hydrodesulfurized light catalytic cracked; Cracked gasoil; [A complex combination of hydrocarbons obtained by treating light catalytic cracked distillates with hydrogen to convert organic sulfur to hydrogen sulfide which is removed. It consists of hydrocarbons having carbon numbers predominantly in the range of C_9 through C_{25} and boiling in the range of approximately 150 °C to 400 °C (302°F to 752°F). It contains a relatively large proportion of bicyclic aromatic hydrocarbons.]	269-781-5	68333-25-5	Carc. 1B	H350	GHS08 Dgr	H350			H
649-440-00-0	Distillates (petroleum), light steam-cracked naphtha; Cracked gasoil;	270-662-5	68475-80-9	Carc. 1B	H350	GHS08 Dgr	H350			H

▼B

Indeksnr.	International kemisk identifikation	EF nr.	CAS nr.	Klassificering		Mærkning			Specifikke koncentrations-grænser, M-faktorer	Noter
				Fareklasse- og kategorikode(r)	Faresætnings-kode(r)	Piktogram-, signalords-kode(r)	Faresætnings-kode(r)	Suppl. faresætnings-kode(r)		
	[A complex combination of hydrocarbons from the multiple distillation of products from a steam cracking process. It consists of hydrocarbons having carbon numbers predominantly in the range of C_{10} through C_{18}.]									
649-441-00-6	Distillates (petroleum), cracked steam-cracked petroleum distillates; Cracked gasoil; [A complex combination of hydrocarbons produced by distilling cracked steam cracked distillate and/or its fractionation products. It consists of hydrocarbons having carbon numbers predominently in the range of C_{10} to low molecular weight polymers.]	270-727-8	68477-38-3	Carc. 1B	H350	GHS08 Dgr	H350			H
649-442-00-1	Gas oils (petroleum), steam-cracked; Cracked gasoil; [A complex combination of hydrocarbons produced by distillation of the products from a steam cracking process. It consists of hydrocarbons having carbon numbers predominantly greater than C_9 and boiling in the range of from approximately 205 °C to 400 °C (400°F to 752°F).]	271-260-2	68527-18-4	Carc. 1B	H350	GHS08 Dgr	H350			H

▼B

Indeksnr.	International kemisk identifikation	EF nr.	CAS nr.	Klassificering		Mærkning			Specifikke koncentrations-grænser, M-faktorer	Noter
				Fareklasse- og kategorikode(r)	Faresætnings-kode(r)	Piktogram-, signalords-kode(r)	Faresætnings-kode(r)	Suppl. faresætnings-kode(r)		
649-443-00-7	Distillates (petroleum), hydrodesulfurized thermal cracked middle; Cracked gasoil; [A complex combination of hydrocarbons obtained by fractionation from hydrodesulfurized themal cracker distillate stocks. It consists predominantly of hydrocarbons having carbon numbers predominantly in the range of C_{11} to C_{25} and boiling in the range of approximately 205 °C to 400 °C (401°F to 752°F).]	285-505-6	85116-53-6	Carc. 1B	H350	GHS08 Dgr	H350			H
649-444-00-2	Gas oils (petroleum), thermal-cracked, hydrodesulfurized; Cracked gasoil	295-411-7	92045-29-9	Carc. 1B	H350	GHS08 Dgr	H350			H
649-445-00-8	Residues (petroleum), hydrogenated steam-cracked naphtha; Cracked gasoil; [A complex combination of hydrocarbons obtained as a residual fraction from the distillation of hydrotreated steam-cracked naphtha. It consists predominantly of hydrocarbons boiling in the range of approximately 200 °C to 350 °C (32°F to 662°F).]	295-514-7	92062-00-5	Carc. 1B	H350	GHS08 Dgr	H350			H
649-446-00-3	Residues (petroleum), steam-cracked naphtha distn.; Cracked gasoil; [A complex combination of hydrocarbons obtained as a column	295-517-3	92062-04-9	Carc. 1B	H350	GHS08 Dgr	H350			H

Indeksnr.	International kemisk identifikation	EF nr.	CAS nr.	Klassificering		Mærkning			Specifikke koncentrations-grænser, M-faktorer	Noter
				Fareklasse- og kategorikode(r)	Faresætnings-kode(r)	Piktogram-, signalords-kode(r)	Faresætnings-kode(r)	Suppl. faresætnings-kode(r)		
	bottom from the separation of effluents from steam cracking naphtha at a high temperature. It boils in the range of approximately 147 °C to 300 °C (297°F to 572°F) and produces a finished oil having a viscosity of 18cSt at 50 °C.]									
649-447-00-9	Distillates (petroleum), light catalytic cracked, thermally degraded; Cracked gasoil; [A complex combination of hydrocarbons produced by the distillation of products from a catalytic cracking process which has been used as a heat transfer fluid. It consists predominantly of hydrocarbons boiling in the range of approximately 190 °C to 340 °C (374°F to 644°F). This stream is likely to contain organic sulfur compounds.]	295-991-1	92201-60-0	Carc. 1B	H350	GHS08 Dgr	H350			H
649-448-00-4	Residues (petroleum), steam-cracked heat-soaked naphtha; Cracked gasoil; [A complex combination of hydrocarbons obtained as residue from the distillation of steam cracked heat soaked naphtha and boiling in the range of approximately 150 °C to 350 °C (302°F to 662°F).]	297-905-8	93763-85-0	Carc. 1B	H350	GHS08 Dgr	H350			H

▼B

Indeksnr.	International kemisk identifikation	EF nr.	CAS nr.	Klassificering		Mærkning			Specifikke koncentrations-grænser, M-faktorer	Noter
				Fareklasse- og kategorikode(r)	Faresætnings-kode(r)	Piktogram-, signalords-kode(r)	Faresætnings-kode(r)	Suppl. faresætnings-kode(r)		
649-449-00-X	Hydrocarbons, C_{16-20}, solvent-dewaxed hydrocracked paraffinic distn. residue; Cracked gasoil; [A complex combination of hydrocarbons obtained by solvent dewaxing of a distillation residue from a hydrocracked paraffinic distillate. It consists predominantly of hydrocarbons having carbon numbers predominantly in the range of C_{16} through C_{20} and boiling in the range of approximately 360 °C to 500 °C (680 °F to 932 °F). It produces a finished oil having a viscosity of 4,5 cSt at approximately 100 °C (212 °F).]	307-662-2	97675-88-2	Carc. 2	H351	GHS08 Wng	H351			H
649-450-00-5	Gas oils (petroleum), light vacuum, thermal-cracked hydrodesulfurized; Cracked gasoil; [A complex combination of hydrocarbons obtained by catalytic dehydrosulfurization of thermal-cracked light vacuum petroleum. It consists predominantly of hydrocarbons having carbon numbers predominantly in the range of C_{14} through C_{20} and boiling in the range of approximately 270 °C to 370 °C (518°F to 698°F).]	308-278-8	97926-59-5	Carc. 1B	H350	GHS08 Dgr	H350			H

▼B

Indeksnr.	International kemisk identifikation	EF nr.	CAS nr.	Klassificering		Mærkning			Specifikke koncentrations-grænser, M-faktorer	Noter
				Fareklasse- og kategorikode(r)	Faresætnings-kode(r)	Piktogram-, signalords-kode(r)	Faresætnings-kode(r)	Suppl. faresætnings-kode(r)		
649-451-00-0	Distillates (petroleum), hydrodesulfurized middle coker; Cracked gasoil; [A complex combination of hydrocarbons by fractionation from hydrodesulfurised coker distillate stocks. Is consists of hydrocarbons having carbon numbers predominantly in the range of C_{12} through C_{21} and boiling in the range of approximately 200 °C to 360 °C (392°F to 680°F).]	309-865-1	101316-59-0	Carc. 1B	H350	GHS08 Dgr	H350			H
649-452-00-6	Distillates (petroleum), heavy steam-cracked; Cracked gasoil; [A complex combination of hydrocarbons obtained by distillation of steam cracking heavy residues. It consists predominantly of highly alkylated heavy aromatic hydrocarbons boiling in the range of approximately 250 °C to 400 °C (482°F to 752°F).]	309-939-3	101631-14-5	Carc. 1B	H350	GHS08 Dgr	H350			H
649-453-00-1	Distillates (petroleum), heavy hydrocracked; Baseoil — unspecified; [A complex combination of hydrocarbons from the distillation of the products from a hydrocracking process. It consists predominantly of saturated hydrocarbons having carbon numbers in the range of C_{15}-C_{39} and boiling in the range of approximately 260 °C to 600 °C (500°F to 1112°F).]	265-077-7	64741-76-0	Carc. 1B	H350	GHS08 Dgr	H350			H L

▼B

Indeksnr.	International kemisk identifikation	EF nr.	CAS nr.	Klassificering		Mærkning			Specifikke koncentrations-grænser, M-faktorer	Noter
				Fareklasse- og kategorikode(r)	Faresætnings-kode(r)	Piktogram-, signalords-kode(r)	Faresætnings-kode(r)	Suppl. faresætnings-kode(r)		
649-454-00-7	Distillates (petroleum), solvent-refined heavy paraffinic; Baseoil — unspecified; [A complex combination of hydrocarbons obtained as the raffinate from a solvent extraction process. It consists predominantly of saturated hydrocarbons having carbon numbers predominantly in the range of C_{20} through C_{50} and produces a finished oil with a viscosity of at least 100 SUS at 100°F (19cSt at 40 °C).]	265-090-8	64741-88-4	Carc. 1B	H350	GHS08 Dgr	H350			H L
649-455-00-2	Distillates (petroleum), solvent-refined light paraffinic; Baseoil — unspecified; [A complex combination of hydrocarbons obtained as the raffinate from a solvent extraction process. It consists predominantly of saturated hydrocarbons having carbon numbers predominantly in the range of C_{15} through C_{30} and produces a finished oil with a viscosity of less than 100 SUS at 100°F (19cSt at 40 °C).]	265-091-3	64741-89-5	Carc. 1B	H350	GHS08 Dgr	H350			H L
649-456-00-8	Residual oils (petroleum), solvent deasphalted; Baseoil — unspecified; [A complex combination of hydrocarbons obtained as the solvent soluble fraction from C_3-C_4 solvent deasphalting of a residuum.	265-096-0	64741-95-3	Carc. 1B	H350	GHS08 Dgr	H350			H L

▼B

Indeksnr.	International kemisk identifikation	EF nr.	CAS nr.	Klassificering		Mærkning			Specifikke koncentrations-grænser, M-faktorer	Noter
				Fareklasse- og kategorikode(r)	Faresætnings-kode(r)	Piktogram-, signalords-kode(r)	Faresætnings-kode(r)	Suppl. faresætnings-kode(r)		
	It consists of hydrocarbons having carbon numbers predominantly higher than C_{25} and boiling above approximately 400 °C (752°F).]									
649-457-00-3	Distillates (petroleum), solvent-refined heavy naphthenic; Baseoil — unspecified; [A complex combination of hydrocarbons obtained as the raffinate from a solvent extraction process. It consists of hydrocarbons having carbon numbers predominantly in the range of C_{20} through C_{50} and produces a finished oil with a viscosity of at least 100 SUS at 100°F (19cSt a 40 °C). It contains relatively few normal paraffins.]	265-097-6	64741-96-4	Carc. 1B	H350	GHS08 Dgr	H350			H L
649-458-00-9	Distillates (petroleum), solvent-refined light naphthenic; Baseoil — unspecified; [A complex combination of hydrocarbons obtained as the raffinate from a solvent extraction process. It consists of hydrocarbons having carbon numbers predominantly in the range of C_{15} through C_{30} and produces a finished oil with a viscosity of less than 100 SUS at 100°F (19cSt at 40 °C). It contains relatively few normal paraffins.]	265-098-1	64741-97-5	Carc. 1B	H350	GHS08 Dgr	H350			H L

▼B

Indeksnr.	International kemisk identifikation	EF nr.	CAS nr.	Klassificering		Mærkning			Specifikke koncentrations-grænser, M-faktorer	Noter
				Fareklasse- og kategorikode(r)	Faresætnings-kode(r)	Piktogram-, signalords-kode(r)	Faresætnings-kode(r)	Suppl. faresætnings-kode(r)		
649-459-00-4	Residual oils (petroleum,) solvent-refined; Baseoil — unspecified; [A complex combination by hydrocarbons obtained as the solvent insoluble fraction from solvent refining of a residuum using a polar organic solvent such as phenol or furfural. It consists of hydrocarbons having carbon numbers predominantly higher than C_{25} and boiling above approximately 400 °C (752°F).]	265-101-6	64742-01-4	Carc. 1B	H350	GHS08 Dgr	H350			H L
649-460-00-X	Distillates (petroleum), clay-treated paraffinic; Baseoil — unspecified; [A complex combination of hydrocarbons resulting from treatment of a petroleum fraction with natural or modified clay in either a contacting or percolation process to remove the trace amounts of polar compounds and impurities present. It consists of hydrocarbons having carbon numbers predominantly in the range of C_{20} through C_{50} and produces a finished oil with a viscosity of at least 100 SUS at 100°F (19cSt at 40 °C). It contains a relatively large proportion of saturated hydrocarbons.]	265-137-2	64742-36-5	Carc. 1B	H350	GHS08 Dgr	H350			H L

▼B

Indeksnr.	International kemisk identifikation	EF nr.	CAS nr.	Klassificering		Mærkning			Specifikke koncentrations-grænser, M-faktorer	Noter
				Fareklasse- og kategorikode(r)	Faresætnings-kode(r)	Piktogram-, signalords-kode(r)	Faresætnings-kode(r)	Suppl. faresætnings-kode(r)		
649-461-00-5	Distillates (petroleum), clay-treated light paraffinic; Baseoil — unspecified; [A complex combination of hydrocarbons resulting from treatment of a petroleum fraction with natural or modified clay in either a contacting or percolation process to remove the trace amounts of polar compounds and impurities present. It consists of hydrocarbons having carbon numbers predominantly in the range of C_{15} through C_{30} and produces a finished oil with a viscosity of less than 100 SUS at 100°F (19cSt at 40 °C). It contains a relatively large proportion of saturated hydrocarbons.]	265-138-8	64742-37-6	Carc. 1B	H350	GHS08 Dgr	H350			H L
649-462-00-0	Residual oils (petroleum), clay-treated; Baseoil — unspecified; [A complex combination of hydrocarbons obtained by treatment of a residual oil with a natural or modified clay in either a contacting or percolation process to remove the trace amounts of polar compounds and impurities present. It consists of hydro-carbons having carbon numbers predominantly higher than C_{25} and boiling above approximately 400 °C (752°F).]	265-143-5	64742-41-2	Carc. 1B	H350	GHS08 Dgr	H350			H L

▼B

Indeksnr.	International kemisk identifikation	EF nr.	CAS nr.	Klassificering		Mærkning			Specifikke koncentrations-grænser, M-faktorer	Noter
				Fareklasse- og kategorikode(r)	Faresætnings-kode(r)	Piktogram-, signalords-kode(r)	Faresætnings-kode(r)	Suppl. faresætnings-kode(r)		
649-463-00-6	Distillates (petroleum), clay-treated heavy naphthenic; Baseoil — unspecified; [A complex combination of hydrocarbons resulting from treatment of a petroleum fraction with natural or modified clay in either a contacting or percolation process to remove the trace amounts of polar compounds and impurities present. It consists of hydrocarbons having carbon numbers predominantly in the range of C_{20} through C_{50} and produces a finished oil with a viscosity of at least 100 SUS at 100°F (19cSt at 40 °C). It contains relatively few normal paraffins.]	265-146-1	64742-44-5	Carc. 1B	H350	GHS08 Dgr	H350			H L
649-464-00-1	Distillates (petroleum), clay-treated light naphthenic; Baseoil — unspecified; [A complex combination of hydrocarbons resulting from treatment of a petroleum fraction with natural or modified clay in either a contacting or percolation process to remove the trace amounts of polar compounds and impurities present. It consists of hydrocarbons having carbon numbers predominantly in the range of C_{15} through C_{30} and produces a finished oil with a viscosity of less than 100 SUS at 100°F (19cSt at 40 °C). It contains relatively few normal paraffins.]	265-147-7	64742-45-6	Carc. 1B	H350	GHS08 Dgr	H350			H L

▼B

Indeksnr.	International kemisk identifikation	EF nr.	CAS nr.	Klassificering		Mærkning			Specifikke koncentrations-grænser, M-faktorer	Noter
				Fareklasse- og kategorikode(r)	Faresætnings-kode(r)	Piktogram-, signalords-kode(r)	Faresætnings-kode(r)	Suppl. faresætnings-kode(r)		
649-465-00-7	Distillates (petroleum), hydrotreated heavy naphthenic; Baseoil — unspecified; [A complex combination of hydrocarbons obtained by treating a petroleum fraction with hydrogen in the presence of a catalyst. It consists of hydrocarbons having carbon numbers predominantly in the range of C_{20} through C_{50} and produces a finished oil of at least 100 SUS at 100°F (19cSt at 40 °C). It contains relatively few normal paraffins.]	265-155-0	64742-52-5	Carc. 1B	H350	GHS08 Dgr	H350			H L
649-466-00-2	Distillates (petroleum), hydrotreated light naphthenic; Baseoil — unspecified; [A complex combination of hydrocarbons obtained by treating a petroleum fraction with hydrogen in the presence of a catalyst. It consists of hydrocarbons having carbon numbers predominantly in the range of C_{15} through C_{30} and produces a finished oil with a viscosity of less than 100 SUS at 100°F (19cSt at 40 °C). It contains relatively few normal paraffins.]	265-156-6	64742-53-6	Carc. 1B	H350	GHS08 Dgr	H350			H L
649-467-00-8	Distillates (petroleum), hydrotreated heavy paraffinic; Baseoil — unspecified; [A complex combination of hydrocarbons obtained by treating a petroleum fraction with hydrogen	265-157-1	64742-54-7	Carc. 1B	H350	GHS08 Dgr	H350			H L

▼B

Indeksnr.	International kemisk identifikation	EF nr.	CAS nr.	Klassificering		Mærkning			Specifikke koncentrations-grænser, M-faktorer	Noter
				Fareklasse- og kategorikode(r)	Faresætnings-kode(r)	Piktogram-, signalords-kode(r)	Faresætnings-kode(r)	Suppl. faresætnings-kode(r)		
	in the presence of a catalyst. It consists of hydrocarbons having carbon numbers predominantly in the range of C_{20} through C_{50} and produces a finished oil of at least 100 SUS at 100°F (19cSt at 40 °C). It contains a relatively large proportion of saturated hydrocarbons.]									
649-468-00-3	Distillates (petroleum), hydrotreated light paraffinic; Baseoil — unspecified; [A complex combination of hydrocarbons obtained by treating a petroleum fraction with hydrogen in the presence of a catalyst. It consists of hydrocarbons having carbon numbers predominantly in the range of C_{15} through C_{30} and produces a finished oil with a viscosity of less than 100 SUS at 100°F (19cSt at 40 °C). It contains a relatively large proportion of saturated hydrocarbons.]	265-158-7	64742-55-8	Carc. 1B	H350	GHS08 Dgr	H350			H L
649-469-00-9	Distillates (petroleum), solvent-dewaxed light paraffinic; Baseoil — unspecified; [A complex comination of hydrocarbons obtained by removal of normal paraffins from a petroleum fraction by solvent crystallization. It consists predominantly of hydrocarbons having carbon numbers	265-159-2	64742-56-9	Carc. 1B	H350	GHS08 Dgr	H350			H L

Indeksnr.	International kemisk identifikation	EF nr.	CAS nr.	Klassificering		Mærkning			Specifikke koncentrations-grænser, M-faktorer	Noter
				Fareklasse- og kategorikode(r)	Faresætnings-kode(r)	Piktogram-, signalords-kode(r)	Faresætnings-kode(r)	Suppl. faresætnings-kode(r)		
	predominantly in the range of C_{15} through C_{30} and produces a finished oil with a viscosity of less than 100 SUS at 100°F (19cSt at 40 °C).]									
649-470-00-4	Residual oils (petroleum), hydrotreated; Baseoil — unspecified; [A complex combination of hydrocarbons obtained by treating a petroleum fraction with hydrogen in the presence of a catalyst. It consists of hydrocarbons having carbon numbers predominantly greater than C_{25} and boiling above approximately 400 °C (752°F).]	265-160-8	64742-57-0	Carc. 1B	H350	GHS08 Dgr	H350			H L
649-471-00-X	Residual oils (petroleum), solvent-dewaxed; Baseoil — unspecified; [A complex combination of hydrocarbons obtained by removal of long, branched chain hydrocarbons from a residual oil by solvent crystallization. It consists of hydrocarbons having carbon numbers predominantly greater than C_{25} and boiling above approximately 400 °C (752°F).]	265-166-0	64742-62-7	Carc. 1B	H350	GHS08 Dgr	H350			H L
649-472-00-5	Distillates (petroleum), solvent-dewaxed heavy naphthenic; Baseoil — unspecified; [A complex combination of hydrocarbons obtained by removal of normal paraffins from a petroleum fraction by solvent crystallization.	265-167-6	64742-63-8	Carc. 1B	H350	GHS08 Dgr	H350			H L

▼B

Indeksnr.	International kemisk identifikation	EF nr.	CAS nr.	Klassificering		Mærkning			Specifikke koncentrations-grænser, M-faktorer	Noter
				Fareklasse- og kategorikode(r)	Faresætnings-kode(r)	Piktogram-, signalords-kode(r)	Faresætnings-kode(r)	Suppl. faresætnings-kode(r)		
	It consists of hydrocarbons having carbon numbers predominantly in the range of C_{20} . through C_{50} and produces a finished oil of not less than 100 SUS at 100°F (19cSt at 40 °C). It contains relatively few normal paraffins.]									
649-473-00-0	Distillates (petroleum), solvent-dewaxed light naphthenic; Baseoil — unspecified; [A complex combination of hydrocarbons obtained by removal of normal paraffins from a petroleum fraction by solvent crystallization. It consists of hydrocarbons having carbon numbers predominantly in the range C_{15} through C_{30} and produces a finished oil with a viscosity of less than 100 SUS at 100°F (19cSt at 40 °C). It contains relatively few normal paraffins.]	265-168-1	64742-64-9	Carc. 1B	H350	GHS08 Dgr	H350			H L
649-474-00-6	Distillates (petroleum), solvent-dewaxed heavy paraffinic; Baseoil — unspecified; [A complex combination of hydrocarbons obtained by removal of normal paraffins from a petroleum fraction by solvent crystallization. It consists predominantly of hydrocarbons having carbon numbers predominantly in the range of C_{20} through C_{50} and produces a finished oil with a viscosity not less than 100 SUS at 100°F (19cSt at 40 °C).]	265-169-7	64742-65-0	Carc. 1B	H350	GHS08 Dgr	H350			H L

▼B

Indeksnr.	International kemisk identifikation	EF nr.	CAS nr.	Klassificering		Mærkning			Specifikke koncentrations-grænser, M-faktorer	Noter
				Fareklasse- og kategorikode(r)	Faresætnings-kode(r)	Piktogram-, signalords-kode(r)	Faresætnings-kode(r)	Suppl. faresætnings-kode(r)		
649-475-00-1	Naphthenic oils (petroleum), catalytic dewaxed heavy; Baseoil — unspecified; [A complex combination of hydrocarbons obtained from a catalytic dewaxing process. It consists predominantly of hydrocarbons having carbon numbers predominantly in the range of C_{20} through C_{50} and produces a finished oil with a viscosity of at least 100 SUS at 100°F (19cSt at 40 °C). It contains relatively few normal paraffins.]	265-172-3	64742-68-3	Carc. 1B	H350	GHS08 Dgr	H350			H L
649-476-00-7	Naphthenic oils (petroleum), catalytic dewaxed light; Baseoil — unspecified; [A complex combination of hydrocarbons obtained from a catalytic dewaxing process. It consists of hydrocarbons having carbon numbers predominantly in the range of C_{15} through C_{30} and produces a finished oil with a viscosity less than 100 SUS at 100°F (19cSt at 40 °C). It contains relatively few normal paraffins.]	265-173-9	64742-69-4	Carc. 1B	H350	GHS08 Dgr	H350			H L
649-477-00-2	Paraffin oils (petroleum), catalytic dewaxed heavy; Baseoil — unspecified; [A complex combination of hydrocarbons obtained from a catalytic dewaxing process. It consists predominantly of hydrocarbons having	265-174-4	64742-70-7	Carc. 1B	H350	GHS08 Dgr	H350			H L

Indeksnr.	International kemisk identifikation	EF nr.	CAS nr.	Klassificering		Mærkning			Specifikke koncentrations-grænser, M-faktorer	Noter
				Fareklasse- og kategorikode(r)	Faresætnings-kode(r)	Piktogram-, signalords-kode(r)	Faresætnings-kode(r)	Suppl. faresætnings-kode(r)		
	carbon numbers predominantly in the range of C_{20} through C_{50} and produces a finished oil with a viscosity of at least 100 SUS at 100°F (19cSt at 40 °C).]									
649-478-00-8	Paraffin oils (petroleum), catalytic dewaxed light; Baseoil — unspecified; [A complex combination of hydrocarbons obtained from a catalytic dewxing process. It consists predominantly of hydrocarbons having carbon numbers predominantly in the range of C_{15} through C_{30} and produces a finished oil with a viscosity of less than 100 SUS at 100°F (19cSt at 40 °C).]	265-176-5	64742-71-8	Carc. 1B	H350	GHS08 Dgr	H350			H L
649-479-00-3	Naphthenic oils (petroleum), complex dewaxed heavy; Baseoil — unspecified; [A complex combination of hydrocarbons obtained by removing straight chain paraffin hydrocarbons as a solid by treatment with an agent such as urea. It consists of hydrocarbons having carbon numbers predominantly in the range of C_{20} through C_{50} and produces a finished oil having a viscosity of at least 100 SUS at 100°F (19cSt at 40 °C). It contains relatively few normal paraffins.]	265-179-1	64742-75-2	Carc. 1B	H350	GHS08 Dgr	H350			H L

▼B

Indeksnr.	International kemisk identifikation	EF nr.	CAS nr.	Klassificering		Mærkning			Specifikke koncentrations-grænser, M-faktorer	Noter
				Fareklasse- og kategorikode(r)	Faresætnings-kode(r)	Piktogram-, signalords-kode(r)	Faresætnings-kode(r)	Suppl. faresætnings-kode(r)		
649-480-00-9	Naphthenic oils (petroleum), complex dewaxed light; Baseoil — unspecified; [A complex combination of hydrocarbons obtained from a catalytic dewaxing process. It consists of hydrocarbons having carbon numbers predominantly in the range of C_{15} through C_{30} and produces a finished oil having a viscosity less than 100 SUS at 100°F (19cSt at 40 °C). It contains relatively few normal paraffins.]	265-180-7	64742-76-3	Carc. 1B	H350	GHS08 Dgr	H350			H L
649-481-00-4	Lubricating oils (petroleum), C_{20-50}, hydrotreated neutral oil-based, high-viscosity; Baseoil — unspecified; [A complex combination of hydrocarbons obtained by treating light vacuum gas oil, heavy vacuum gas oil, and solvent deasphalted residual oil with hydrogen in the presence of a catalyst in a two stage process with dewaxing being carried out between the two stages. It consists predominantly of hydrocarbons having carbon numbers predominantly in the range of C_{20} through C_{50} and produces a finished oil having a viscosity of approximately 112cSt at 40 °C. It contains a relatively large proportion of saturated hydrocarbons.]	276-736-3	72623-85-9	Carc. 1B	H350	GHS08 Dgr	H350			H L

▼B

Indeksnr.	International kemisk identifikation	EF nr.	CAS nr.	Klassificering		Mærkning			Specifikke koncentrations-grænser, M-faktorer	Noter
				Fareklasse- og kategorikode(r)	Faresætnings-kode(r)	Piktogram-, signalords-kode(r)	Faresætnings-kode(r)	Suppl. faresætnings-kode(r)		
649-482-00-X	Lubricating oils (petroleum), C_{15-30}, hydrotreated neutral oil-based; Baseoil — unspecified; [A complex combination of hydrocarbons obtained by treating light vacuum gas oil and heavy vacuum gas oil with hydrogen in the presence of a catalyst in a two stage process with dewaxing being carried out between the two stages. It consists predominantly of hydrocarbons having carbon numbers predominantly in the range of C_{15} through C_{30} and produces a finished oil having a viscosity of approximately 15cSt at 40 °C. It contains a relatively large proportion of saturated hydrocabons.]	276-737-9	72623-86-0	Carc. 1B	H350	GHS08 Dgr	H350			H L
649-483-00-5	Lubricating oils (petroleum), C_{20-50}, hydrotreated neutral oil-based; Baseoil — unspecified; [A complex combination of hydrocarbons obtained by treating light vacuum gas oil, heavy vacuum gas oil and solvent deasphalted residual oil with hydrogen in the presence of a catalyst in a two stage process with dewaxing being carried out between the two stages. It consists predominantly of hydrocarbons having carbon numbers predominantly in the range of C_{20} through C_{50} and produces a finished oil with a viscosity of approximately 32cSt	276-738-4	72623-87-1	Carc. 1B	H350	GHS08 Dgr	H350			H L

▼B

Indeksnr.	International kemisk identifikation	EF nr.	CAS nr.	Klassificering		Mærkning			Specifikke koncentrations-grænser, M-faktorer	Noter
				Fareklasse- og kategorikode(r)	Faresætnings-kode(r)	Piktogram-, signalords-kode(r)	Faresætnings-kode(r)	Suppl. faresætnings-kode(r)		
	at 40 °C. It contains a relatively large proportion of saturated hydrocarbons.]									
649-484-00-0	Lubricating oils; Baseoil — unspecified; [A complex combination of hydrocarbons obtained from solvent extraction and dewaxing processes. It consists predominantly of saturated hydrocarbons having carbon numbers in the range C_{15} through C_{50}.]	278-012-2	74869-22-0	Carc. 1B	H350	GHS08 Dgr	H350			H L
649-485-00-6	Distillates (petroleum), complex dewaxed heavy paraffinci; Baseoil — unspecified; [A complex combination of hydrocarbons obtained by dewaxing heavy paraffinic distillate. It consists predominantly of hydrocarbons having carbon numbers predominantly in the range of C_{20} through C_{50} and produces a finished oil with a viscosity of equal to or greater than 100 SUS at 100°F (19cSt at 40 °C). It contains relatively few normal paraffins.]	292-613-7	90640-91-8	Carc. 1B	H350	GHS08 Dgr	H350			H L
649-486-00-1	Distillates (petroleum), complex dewaxed light paraffinic; Baseoil — unspecified; [A complex combination of hydrocarbons obtained by dewaxing light paraffinic distillate. It consists predominantly of hydrocarbons	292-614-2	90640-92-9	Carc. 1B	H350	GHS08 Dgr	H350			H L

▼B

Indeksnr.	International kemisk identifikation	EF nr.	CAS nr.	Klassificering		Mærkning			Specifikke koncentrations-grænser, M-faktorer	Noter
				Fareklasse- og kategorikode(r)	Faresætnings-kode(r)	Piktogram-, signalords-kode(r)	Faresætnings-kode(r)	Suppl. faresætnings-kode(r)		
	having carbon numbers predominantly in the range of C_{12} through C_{30} and produces a finished oil with a viscosity of less than 100 SUS at 100°F (19cSt at 40 °C). It contains relatively few normal paraffins.]									
649-487-00-7	Distillates (petroleum), solvent dewaxed heavy paraffinic, clay-treated; Baseoil — unspecified; [A complex combination of hydrocarbons obtained by treating dewaxed heavy paraffinic distillate with neutral or modified clay in either a contacting or percolation process. It consists predominantly of hydrocarbons having carbon numbers predominantly in the range of C_{20} through C_{50}.]	292-616-3	90640-94-1	Carc. 1B	H350	GHS08 Dgr	H350			H L
649-488-00-2	Hydrocarbons, C_{20-50}, solvent dewaxed heavy paraffinic, hydro-treated; Baseoil — unspecified; [A complex combination of hydrocarbons produced by treating dewaxed heavy paraffinic distillate with hydrogen in the presence of a catalyst. It consists predominantly of hydrocarbons having carbon numbers predominantly in the range of C_{20} through C_{50}.]	292-617-9	90640-95-2	Carc. 1B	H350	GHS08 Dgr	H350			H L

▼B

Indeksnr.	International kemisk identifikation	EF nr.	CAS nr.	Klassificering		Mærkning			Specifikke koncentrations-grænser, M-faktorer	Noter
				Fareklasse- og kategorikode(r)	Faresætnings-kode(r)	Piktogram-, signalords-kode(r)	Faresætnings-kode(r)	Suppl. faresætnings-kode(r)		
649-489-00-8	Distillates (petroleum), solvent dewaxed light paraffinic, clay-treated; Baseoil — unspecified; [A complex combination of hydrocarbons resulting from treatment of dewaxed light paraffinic distillate with natural or modified clay in either a contacting or percolation process. It consists predominantly of hydrocarbons having carbon numbers predominantly in the range of C_{15} through C_{30}.]	292-618-4	90640-96-3	Carc. 1B	H350	GHS08 Dgr	H350			H L
649-490-00-3	Distillates (petroleum), solvent dewaxed light paraffinic, hydro-treated; Baseoil — unspecified; [A complex combination of hydrocarbons produced by treating a dewaxed light paraffinic distillate with hydrogen in the presence of a catalyst. It consists predominantly of hydrocarbons having carbon numbers predominantly in the range of C_{15} through C_{30}.]	292-620-5	90640-97-4	Carc. 1B	H350	GHS08 Dgr	H350			H L
649-491-00-9	Residual oils (petroleum), hydro-treated solvent dewaxed; Baseoil — unspecified	292-656-1	90669-74-2	Carc. 1B	H350	GHS08 Dgr	H350			H L
649-492-00-4	Residual oils (petroleum), catalytic dewaxed; Baseoil — unspecified	294-843-3	91770-57-9	Carc. 1B	H350	GHS08 Dgr	H350			H L

▼B

Indeksnr.	International kemisk identifikation	EF nr.	CAS nr.	Klassificering		Mærkning			Specifikke koncentrations-grænser, M-faktorer	Noter
				Fareklasse- og kategorikode(r)	Faresætnings-kode(r)	Piktogram-, signalords-kode(r)	Faresætnings-kode(r)	Suppl. faresætnings-kode(r)		
649-493-00-X	Distillates (petroleum), dewaxed heavy paraffinic, hydrotreated; Baseoil — unspecified; [A complex combination of hydrocarbons obtained from an intensive treatment of dewaxed distillate by hydrogenation in the presence of a catalyst. It consists predominantly of saturated hydrocarbons having carbon numbers predominantly in the range of C_{25} through C_{39} and produces a finished oil with a viscosity of approximately 44 cSt at 50 °C.]	295-300-3	91995-39-0	Carc. 1B	H350	GHS08 Dgr	H350			H L
649-494-00-5	Distillates (petroleum), dewaxed light paraffinic, hydrotreated; Baseoil — unspecified; [A complex combination of hydrocarbons obtained from an intensive treatment of dewaxed distillate by hydrogenation in the presence of a catalyst. It consists predominantly of saturated hydrocarbons having carbon numbers predominantly in the range of C_{21} through C_{29} and produces a finished oil with a viscosity of approximately 13 cSt at 50 °C.]	295-301-9	91995-40-3	Carc. 1B	H350	GHS08 Dgr	H350			H L
649-495-00-0	Distillates (petroleum), hydrocracked solvent-refined, dewaxed; Baseoil — unspecified;	295-306-6	91995-45-8	Carc. 1B	H350	GHS08 Dgr	H350			H L

▼B

Indeksnr.	International kemisk identifikation	EF nr.	CAS nr.	Klassificering		Mærkning			Specifikke koncentrations-grænser, M-faktorer	Noter
				Fareklasse- og kategorikode(r)	Faresætnings-kode(r)	Piktogram-, signalords-kode(r)	Faresætnings-kode(r)	Suppl. faresætnings-kode(r)		
	[A complex combination of liquid hydrocarbons obtained by recrystallization of dewaxed hydrocracked solvent-refined petroleum distillates.]									
649-496-00-6	Distillates (petroleum), solvent-refined light naphthenic, hydrotreated; Baseoil — unspecified; [A complex combination of hydrocarbons obtained by treating a petroleum fraction with hydrogen in the presence of a catalyst and removing the aromatic hydrocarbons by solvent extraction. It consists predominantly of naphthenic hydrocarbons having carbon numbers predominantly in the range of C_{15} through C_{30} and produces a finished oil with a viscosity of between 13-15cSt at 40 °C.]	295-316-0	91995-54-9	Carc. 1B	H350	GHS08 Dgr	H350			H L
649-497-00-1	Lubricating oils (petroleum), C_{17-35}, solvent-extd., dewaxed, hydrotreated; Baseoil — unspecified	295-423-2	92045-42-6	Carc. 1B	H350	GHS08 Dgr	H350			H L
649-498-00-7	Lubricating oils (petroleum), hydrocracked nonarom. solvent-deparaffined; Baseoil — unspecified	295-424-8	92045-43-7	Carc. 1B	H350	GHS08 Dgr	H350			H L

▼B

Indeksnr.	International kemisk identifikation	EF nr.	CAS nr.	Klassificering		Mærkning			Specifikke koncentrations-grænser, M-faktorer	Noter
				Fareklasse- og kategorikode(r)	Faresætnings-kode(r)	Piktogram-, signalords-kode(r)	Faresætnings-kode(r)	Suppl. faresætnings-kode(r)		
649-499-00-2	Residual oils (petroleum), hydrocracked acid-treated solvent-dewaxed; Baseoil — unspecified; [A complex combination of hydrocarbons produced by solvent removal of paraffins from the residue of the distillation of acid-treated, hydrocracked heavy paraffins and boiling approximately above 380 °C (716°F).]	295-499-7	92061-86-4	Carc. 1B	H350	GHS08 Dgr	H350			H L
649-500-00-6	Paraffin oils (petroleum), solvent-refined dewaxed heavy; Baseoil — unspecified; [A complex combination of hydrocarbons obtained from sulfur-containing paraffinic crude oil. It consists predominantly of a solvent refined deparaffinated lubricating oil with a viscosity of 65cSt at 50 °C.]	295-810-6	92129-09-4	Carc. 1B	H350	GHS08 Dgr	H350			H L
649-501-00-1	Lubricating oils (petroleum), base oils, paraffinic; Baseoil — unspecified; [A complex combination of hydrocarbons obtained by refining of crude oil. It consists predominantly of aromatics, naphthenics and paraffinics and produces a finished oil with a viscosity of 120 SUS at 100°F (23cSt at 40 °C).]	297-474-6	93572-43-1	Carc. 1B	H350	GHS08 Dgr	H350			H L
649-502-00-7	Hydrocarbons, hydrocracked paraffinic distn. residues, solvent-dewaxed; Baseoil — unspecified	297-857-8	93763-38-3	Carc. 1B	H350	GHS08 Dgr	H350			H L

▼B

Indeksnr.	International kemisk identifikation	EF nr.	CAS nr.	Klassificering		Mærkning			Specifikke koncentrations-grænser, M-faktorer	Noter
				Fareklasse- og kategorikode(r)	Faresætnings-kode(r)	Piktogram-, signalords-kode(r)	Faresætnings-kode(r)	Suppl. faresætnings-kode(r)		
649-503-00-2	Hydrocarbons, C_{20-50}, residual oil hydrogenation vacuum distillate; Baseoil — unspecified	300-257-1	93924-61-9	Carc. 1B	H350	GHS08 Dgr	H350			H L
649-504-00-8	Distillates (petroleum), solvent-refined hydrotreated heavy; hydrogenated; Baseoil — unspecified	305-588-5	94733-08-1	Carc. 1B	H350	GHS08 Dgr	H350			H L
649-505-00-3	Distillates (petroleum), solvent-refined hydrocracked light; Baseoil — unspecified; [A complex combination of hydrocarbons obtained by solvent dearomatization of the residue of hydrocracked petroleum. It consists predominantly of hydrocarbons having carbon numbers predominantly in the range of C_{18} through C_{27} and boiling in the range of approximately 370 °C to 450 °C (698°F to 842°F).]	305-589-0	94733-09-2	Carc. 1B	H350	GHS08 Dgr	H350			H L
649-506-00-9	Lubricating oils (petroleum), C_{18-40}, solvent-dewaxed hydrocracked distillate-based; Baseoil — unspecified; [A complex combination of hydrocarbons obtained by solvent deparaffination of the distillation residue from hydrocracked petroleum. It consists predominantly of hydrocarbons having carbon numbers predominantly in the range of C_{18} through C_{40} and boiling in the range of approximately 370 °C to 550 °C (698°F to 1022°F).]	305-594-8	94733-15-0	Carc. 1B	H350	GHS08 Dgr	H350			H L

▼B

Indeksnr.	International kemisk identifikation	EF nr.	CAS nr.	Klassificering		Mærkning			Specifikke koncentrations-grænser, M-faktorer	Noter
				Fareklasse- og kategorikode(r)	Faresætnings-kode(r)	Piktogram-, signalords-kode(r)	Faresætnings-kode(r)	Suppl. faresætnings-kode(r)		
649-507-00-4	Lubricating oils (petroleum), C_{18-40}, solvent-dewaxed hydrogenated raffinate-based; Baseoil — unspecified; [A complex combination of hydrocarbons obtained by solvent deparaffination of the hydrogenated raffinate obtained by solvent extraction of a hydrotreated petroleum distillate. It consists predominantly of hydrocarbons having carbon numbers predominantly in the range of C_{18} through C_{40} and boiling in the range of approximately 370 °C to 550 °C (698°F to 1022°F).]	305-595-3	94733-16-1	Carc. 1B	H350	GHS08 Dgr	H350			H L
649-508-00-X	Hydrocarbons, C_{13-30}, arom.-rich, solvent-extd. naphthenic distillate; Baseoil — unspecified	305-971-7	95371-04-3	Carc. 1B	H350	GHS08 Dgr	H350			H L
649-509-00-5	Hydrocarbons, C_{16-32}, arom. rich, solvent-extd. naphthenic distillate; Baseoil — unspecified	305-972-2	95371-05-4	Carc. 1B	H350	GHS08 Dgr	H350			H L
649-510-00-0	Hydrocarbons, C_{37-68}, dewaxed deasphalted hydrotreated vacuum distn. residues; Baseoil — unspecified	305-974-3	95371-07-6	Carc. 1B	H350	GHS08 Dgr	H350			H L
649-511-00-6	Hydrocarbons, C_{37-65}, hydrotreated deasphalted vacuum distn. residues; Baseoil — unspecified	305-975-9	95371-08-7	Carc. 1B	H350	GHS08 Dgr	H350			H L

▼B

Indeksnr.	International kemisk identifikation	EF nr.	CAS nr.	Klassificering		Mærkning			Specifikke koncentrations-grænser, M-faktorer	Noter
				Fareklasse- og kategorikode(r)	Faresætnings-kode(r)	Piktogram-, signalords-kode(r)	Faresætnings-kode(r)	Suppl. faresætnings-kode(r)		
649-512-00-1	Distillates (petroleum), hydrocracked solvent-refined light; Baseoil — unspecified; [A complex combination of hydrocarbons obtained by the solvent treatment of a distillate from hydrocracked petroleum distillates. It consists predominantly of hydrocarbons having carbon numbers predominantly in the range of C_{18} through C_{27} and boiling in the range of approximately 370 °C to 450 °C (698°F to 842°F.]	307-010-7	97488-73-8	Carc. 1B	H350	GHS08 Dgr	H350			H L
649-513-00-7	Distillates (petroleum), solvent-refined hydrogenated heavy; Baseoil — unspecified; [A complex combination of hydrocarbons, obtained by the treatment of a hydrogenated petroleum distillate with a solvent. It consists predominantly of hydrocarbons having carbon numbers predominantly in the range of C_{19} through C_{40} and boiling in the range of approximately 390 °C to 550 °C (734°F to 1022°F).]	307-011-2	97488-74-9	Carc. 1B	H350	GHS08 Dgr	H350			H L
649-514-00-2	Lubricating oils (petroleum), C_{18-27}, hydrocracked solvent-dewaxed; Baseoil — unspecified	307-034-8	97488-95-4	Carc. 1B	H350	GHS08 Dgr	H350			H L

▼B

Indeksnr.	International kemisk identifikation	EF nr.	CAS nr.	Klassificering		Mærkning			Specifikke koncentrations-grænser, M-faktorer	Noter
				Fareklasse- og kategorikode(r)	Faresætnings-kode(r)	Piktogram-, signalords-kode(r)	Faresætnings-kode(r)	Suppl. faresætnings-kode(r)		
649-515-00-8	Hydrocarbons, C_{17-30}, hydrotreated solvent-deasphalted atm. distn. residue, distn. lights; Baseoil — unspecified; [A complex combination of hydrocarbons obtained as first runnings from the vacuum distillation of effluents from the treatment of a solvent deasphalted short residue with hydrogen in the presence of a catalyst. It consists predominantly of hydrocarbons having carbon numbers predominantly in the range of C_{17} through C_{30} and boiling in the range of approximately 300 °C to 400 °C (572°F to 752°F). It produces a finished oil having a viscosity of 4cSt at approximately 100 °C (212°F).]	307-661-7	97675-87-1	Carc. 1B	H350	GHS08 Dgr	H350			H L
649-516-00-3	Hydrocarbons, C_{17-40}, hydrotreated solvent-deasphalted distn. residue, vacuum distn. lights; Baseoil — unspecified; [A complex combination of hydrocarbons obtained as first runnings from the vacuum distillation of effluents from the catalytic hydrotreatment of a solvent deasphalted short residue having a viscosity of 8cSt at approximately 100 °C (212°F). It consists predominantly of hydrocarbons having carbon numbers predominantly in the range of C_{17} through C_{40} and	307-755-8	97722-06-0	Carc. 1B	H350	GHS08 Dgr	H350			H L

Indeksnr.	International kemisk identifikation	EF nr.	CAS nr.	Klassificering		Mærkning			Specifikke koncentrations-grænser, M-faktorer	Noter
				Fareklasse- og kategorikode(r)	Faresætnings-kode(r)	Piktogram-, signalords-kode(r)	Faresætnings-kode(r)	Suppl. faresætnings-kode(r)		
	boiling in the range of approximately 300 °C to 500 °C (592°F to 932°F).]									
649-517-00-9	Hydrocarbons, C_{13-27}, solvent-extd. light naphthenic; Baseoil — unspecified; [A complex combination of hydrocarbons obtained by extraction of the aromatics from a light naphthenic distillate having a viscosity of 9.5cSt at 40 °C (104°F). It consists predominantly of hydrocarbons having carbon numbers predominantly in the range of C_{13} through C_{27} and boiling in the range of approximately 240 °C to 400 °C (464°F to 752°F.]	307-758-4	97722-09-3	Carc. 1B	H350	GHS08 Dgr	H350			H L
649-518-00-4	Hydrocarbons, C_{14-29}, solvent-extd. light naphthenic; Baseoil — unspecified; [A complex combination of hydrocarbons obtained by extraction of the aromatics from a light naphthenic distillate having a viscosity of 16cSt at 40 °C (104°F). It consists predominantly of hydrocarbons having carbon numbers predominantly in the range of C_{14} through C_{29} and boiling in the range of approximately 250 °C to 425 °C (482°F to 797°F).]	307-760-5	97722-10-6	Carc. 1B	H350	GHS08 Dgr	H350			H L

▼B

Indeksnr.	International kemisk identifikation	EF nr.	CAS nr.	Klassificering		Mærkning			Specifikke koncentrations-grænser, M-faktorer	Noter
				Fareklasse- og kategorikode(r)	Faresætnings-kode(r)	Piktogram-, signalords-kode(r)	Faresætnings-kode(r)	Suppl. faresætnings-kode(r)		
649-519-00-X	Hydrocarbons, C_{27-42}, dearomatized; Baseoil — unspecified	308-131-8	97862-81-2	Carc. 1B	H350	GHS08 Dgr	H350			H L
649-520-00-5	Hydrocarbons, C_{17-30}, hydrotreated distillates, distn. lights; Baseoil — unspecified	308-132-3	97862-82-3	Carc. 1B	H350	GHS08 Dgr	H350			H L
649-521-00-0	Hydrocarbons, C_{27-45}, naphthenic vacuum distn.; Baseoil — unspecified	308-133-9	97862-83-4	Carc. 1B	H350	GHS08 Dgr	H350			H L
649-522-00-6	Hydrocarbons, C_{27-45}, dearomatized; Baseoil — unspecified	308-287-7	97926-68-6	Carc. 1B	H350	GHS08 Dgr	H350			H L
649-523-00-1	Hydrocarbons, C_{20-58}, hydrotreated; Baseoil — unspecified	308-289-8	97926-70-0	Carc. 1B	H350	GHS08 Dgr	H350			H L
649-524-00-7	Hydrocarbons, C_{27-42}, naphthenic; Baseoil — unspecified	308-290-3	97926-71-1	Carc. 1B	H350	GHS08 Dgr	H350			H L
649-525-00-2	Residual oils (petroleum), carbon-treated solvent-dewaxed; Baseoil — unspecified; [A complex combination of hydrocarbons obtained by the treatment of solvent-dewaxed petroleum residual oils with activated charcoal for the removal of trace polar constituents and impurities.]	309-710-8	100684-37-5	Carc. 1B	H350	GHS08 Dgr	H350			H L
649-526-00-8	Residual oils (petroleum), clay-treated solvent-dewaxed; Baseoil — unspecified; [A complex combination of hydrocarbons obtained by treatment of	309-711-3	100684-38-6	Carc. 1B	H350	GHS08 Dgr	H350			H L

▼B

Indeksnr.	International kemisk identifikation	EF nr.	CAS nr.	Klassificering		Mærkning			Specifikke koncentrations-grænser, M-faktorer	Noter
				Fareklasse- og kategorikode(r)	Faresætnings-kode(r)	Piktogram-, signalords-kode(r)	Faresætnings-kode(r)	Suppl. faresætnings-kode(r)		
	solvent-dewaxed petroleum residual oils with bleaching earth for the removal of trace polar constituents and impurities.]									
649-527-00-3	Lubricating oils (petroleum), C $_{>25}$, solvent-extd., deasphalted, dewaxed, hydrogenated; Baseoil — unspecified; [A complex combination of hydrocarbons obtained by solvent extraction and hydrogenation of vacuum distillation residues. It consists predominantly of hydrocarbons having carbon numbers predominantly greater than C_{25} and produces a finished oil with a viscosity in the order of 32cSt to 37cSt at 100 °C (212°F).]	309-874-0	101316-69-2	Carc. 1B	H350	GHS08 Dgr	H350			H L
649-528-00-9	Lubricating oils (petroleum), C_{17-32}, solvent-extd., dewaxed, hydrogenated; Baseoil — unspecified; [A complex combination of hydrocarbons obtained by solvent extraction and hydrogenation of atmospheric distillation residues. It consists predominantly of hydrocarbons having carbon numbers predominantly in the range of C_{17} through C_{32} and produced a finished oil with a viscosity in the order of 17cSt to 23cSt at 40 °C (104°F.]	309-875-6	101316-70-5	Carc. 1B	H350	GHS08 Dgr	H350			H L

▼B

Indeksnr.	International kemisk identifikation	EF nr.	CAS nr.	Klassificering		Mærkning			Specifikke koncentrations-grænser, M-faktorer	Noter
				Fareklasse- og kategorikode(r)	Faresætnings-kode(r)	Piktogram-, signalords-kode(r)	Faresætnings-kode(r)	Suppl. faresætnings-kode(r)		
649-529-00-4	Lubricating oils (petroleum), C_{20-35}, solvent-extd., dewaxed, hydrogenated; Baseoil — unspecified; [A complex combination of hydrocarbons obtained by solvent extraction and hydrogenation of atmospheric distillation residues. It consists predominantly of hydrocarbons having carbon numbers predominantly in the range of C_{20} through C_{35} and produces a finished oil with a viscosity in the order of 37cSt to 44cSt at 40 °C (104°F).]	309-876-1	101316-71-6	Carc. 1B	H350	GHS08 Dgr	H350			H L
649-530-00-X	Lubricating oils (petroleum), C_{24-50}, solvent-extd., dewaxed, hydrogenated; Baseoil — unspecified; [A complex combination of hydrocarbons obtained by solvent extraction and hydrogenation of atmospheric distillation residues. It consists predominantly of hydrocarbons having carbon numbers predominantly in the range of C_{24} through C_{50} and produces a finished oil with a viscosity in the order of 16cSt to 75cSt at 40 °C (104°F).]	309-877-7	101316-72-7	Carc. 1B	H350	GHS08 Dgr	H350			H L
649-531-00-5	Extracts (petroleum), heavy naphthenic distillate solvent, arom. conc.;	272-175-3	68783-00-6	Carc. 1B	H350	GHS08 Dgr	H350			H L

▼B

Indeksnr.	International kemisk identifikation	EF nr.	CAS nr.	Klassificering		Mærkning			Specifikke koncentrations-grænser, M-faktorer	Noter
				Fareklasse- og kategorikode(r)	Faresætnings-kode(r)	Piktogram-, signalords-kode(r)	Faresætnings-kode(r)	Suppl. faresætnings-kode(r)		
	Distillate aromatic extract (treated); [An aromatic concentrate produced by adding water to heavy naphthenic distillate solvent extract and extraction solvent.]									
649-532-00-0	Extracts (petroleum), solvent-refined heavy paraffinic distillate solvent; Distillate aromatic extract (treated); [A complex combination of hydrocarbons obtained as the extract from the re-extraction of solvent-refined heavy paraffinic distillate. It consists of saturated and aromatic hydrocarbons having carbon numbers predominantly in the range of C_{20} through C_{50}.]	272-180-0	68783-04-0	Carc. 1B	H350	GHS08 Dgr	H350			H L
649-533-00-6	Extracts (petroleum), heavy paraffinic distillates, solvent-deasphalted; Distillate aromatic extract (treated); [A complex combination of hydrocarbons obtained as the extract from a solvent extraction of heavy paraffinic distillate.]	272-342-0	68814-89-1	Carc. 1B	H350	GHS08 Dgr	H350			H L
649-534-00-1	Extracts (petroleum), heavy naphthenic distillate solvent, hydrotreated; Distillate aromatic extract (treated); [A complex combination of hydrocarbons obtained by treating a heavy naphthenic distillate solvent extract with hydrogen in the presence of a catalyst. It consists	292-631-5	90641-07-9	Carc. 1B	H350	GHS08 Dgr	H350			H L

Indeksnr.	International kemisk identifikation	EF nr.	CAS nr.	Klassificering		Mærkning			Specifikke koncentrations-grænser, M-faktorer	Noter
				Fareklasse- og kategorikode(r)	Faresætnings-kode(r)	Piktogram-, signalords-kode(r)	Faresætnings-kode(r)	Suppl. faresætnings-kode(r)		
	predominantly of aromatic hydrocarbons having carbon numbers predominantly in the range of C_{20} through C_{50} and produces a finished oil of at least 19cSt at 40 °C (100 SUS at 100°F).]									
649-535-00-7	Extracts (petroleum), heavy paraffinic distillate solvent, hydrotreated; Distillate aromatic extract (treated); [A complex combination of hydrocarbons produced by treating a heavy paraffinic distillate solvent extract with hydrogen in the presence of a catalyst. It consists predominantly of hydrocarbons having carbon numbers predominantly in the range of C_{21} through C_{33} and boiling in the range of approximately 350 °C to 480 °C (662°F to 896°F).	292-632-0	90641-08-0	Carc. 1B	H350	GHS08 Dgr	H350			H L
649-536-00-2	Extracts (petroleum), light paraffinic distillate solvent, hydrotreated; Distillate aromatic extract (treated); [A complex combination of hydrocarbons produced by treating a light paraffinic distillate solvent extract with hydrogen in the presence of a catalyst. It consists predominantly of hydrocarbons having carbon numbers predominantly in the range of C_{17} through C_{26} and boiling in the range of approximately 280 °C to 400 °C (536°F to 752°F).]	292-633-6	90641-09-1	Carc. 1B	H350	GHS08 Dgr	H350			H L

▼B

Indeksnr.	International kemisk identifikation	EF nr.	CAS nr.	Klassificering		Mærkning			Specifikke koncentrations-grænser, M-faktorer	Noter
				Fareklasse- og kategorikode(r)	Faresætnings-kode(r)	Piktogram-, signalords-kode(r)	Faresætnings-kode(r)	Suppl. faresætnings-kode(r)		
649-537-00-8	Extracts (petroleum), hydrotreated light paraffinic distillate solvent; Distillate aromatic extract (treated); [A complex combination of hydrocarbons obtained as the extract from solvent extraction of intermediate paraffinic top solvent distillate that is treated with hydrogen in the presence of a catalyst. It consists predominantly of aromatic hydrocarbons having carbon numbers predominantly in the range of C_{16} through C_{36}.]	295-335-4	91995-73-2	Carc. 1B	H350	GHS08 Dgr	H350			H L
649-538-00-3	Extracts (petroleum), light naphthenic distillate solvent, hydrodesulfurized; Distillate aromatic extract (treated); [A complex combination of hydrocarbons obtained by treating the extract, obtained from a solvent extraction process, with hydrogen in the presence of a catalyst under conditions primarily to remove sulfur compounds. It consists predominantly of aromatic hydrocarbons having carbon numbers predominantly in the range of C_{15} through C_{30}. This stream is likely to contain 5 wt.% or more of 4- to 6-membered condensed ring aromatic hydrocarbons.]	295-338-0	91995-75-4	Carc. 1B	H350	GHS08 Dgr	H350			H L

▼B

Indeksnr.	International kemisk identifikation	EF nr.	CAS nr.	Klassificering		Mærkning			Specifikke koncentrations-grænser, M-faktorer	Noter
				Fareklasse- og kategorikode(r)	Faresætnings-kode(r)	Piktogram-, signalords-kode(r)	Faresætnings-kode(r)	Suppl. faresætnings-kode(r)		
649-539-00-9	Extracts (petroleum), light paraffinic distillate solvent, acid-treated; Distillate aromatic extract (treated); [A complex combination of hydrocarbons obtained as a fraction of the distillation of an extract from the solvent extraction of light paraffinic top petroleum distillates that is subjected to a sulfuric acid refining. It consists predominantly of aromatic hydrocarbons having carbon numbers predominantly in the range of C_{16} through C_{32}.]	295-339-6	91995-76-5	Carc. 1B	H350	GHS08 Dgr	H350			H L
649-540-00-4	Extracts (petroleum), light paraffinic distillate solvent, hydrodesulfurized; Distillate aromatic extract (treated); [A complex combination of hydrocarbons obtained by solvent extraction of a light paraffin distillate and treated with hydrogen to convert the organic sulfur to hydrogen sulfide which is eliminated. It consists predominantly of hydrocarbons having carbon numbers predominantly in the range of C_{15} through C_{40} and produces a finished oil with a viscosity of greater than 10cSt at 40 °C.]	295-340-1	91995-77-6	Carc. 1B	H350	GHS08 Dgr	H350			H L
649-541-00-X	Extracts (petroleum), light vacuum gas oil solvent, hydrotreated; Distillate aromatic extract (treated); [A complex combination of hydrocarbons, obtained by solvent extraction from light vacuum petroleum	295-342-2	91995-79-8	Carc. 1B	H350	GHS08 Dgr	H350			H L

Indeksnr.	International kemisk identifikation	EF nr.	CAS nr.	Klassificering		Mærkning			Specifikke koncentrations-grænser, M-faktorer	Noter
				Fareklasse- og kategorikode(r)	Faresætnings-kode(r)	Piktogram-, signalords-kode(r)	Faresætnings-kode(r)	Suppl. faresætnings-kode(r)		
	gas oils and treated with hydrogen in the presence of a catalyst. It consists predominantly of aromatic hydrocarbons having carbon numbers predominantly in the range of C_{13} through C_{30}.]									
649-542-00-5	Extracts (petroleum), heavy paraffinic distillate solvent, clay-treated; Distillate aromatic extract (treated); [A complex combination of hydrocarbons resulting from treatment of a petroleum fraction with natural or modified clay in either a contact or percolation process to remove the trace amounts of polar compounds and impurities present. It consists predominantly of aromatic hydrocarbons having carbon numbers predominantly in the range of C_{20} through C_{50}. This stream is likely to contain 5 wt.% or more 4-6 membered ring aromatic hydrocarbons.]	296-437-1	92704-08-0	Carc. 1B	H350	GHS08 Dgr	H350			H L
649-543-00-0	Extracts (petroleum), heavy naphthenic distillate solvent, hydrodesulfurized; Distillate aromatic extract (treated); [A complex combination of hydrocarbons obtained from a petroleum stock by treating with hydrogen to convert organic sulfur to hydrogen sulfide which is removed. It	297-827-4	93763-10-1	Carc. 1B	H350	GHS08 Dgr	H350			H L

Indeksnr.	International kemisk identifikation	EF nr.	CAS nr.	Klassificering		Mærkning			Specifikke koncentrations-grænser, M-faktorer	Noter
				Fareklasse- og kategorikode(r)	Faresætnings-kode(r)	Piktogram-, signalords-kode(r)	Faresætnings-kode(r)	Suppl. faresætnings-kode(r)		
	consists predominantly of hydrocarbons having carbon numbers predominantly in the range of C_{15} through C_{50} and produces a finished oil with a viscosity of greater than 19cSt at 40 °C.]									
649-544-00-6	Extracts (petroleum), solvent-dewaxed heavy paraffinic distillate solvent, hydrodesulfurized; Distillate aromatic extract (treated); [A complex combination of hydrocarbons obtained from a solvent dewaxed petroleum stock by treating with hydrogen to convert organic sulfur to hydrogen sulfide which is removed. It consists predominantly of hydrocarbons having carbon numbers predominantly in the range of C_{15} through C_{50} and produces a finished oil with a viscosity of greater than 19cSt at 40 °C.]	297-829-5	93763-11-2	Carc. 1B	H350	GHS08 Dgr	H350			H L
649-545-00-1	Extracts (petroleum), light paraffinic distillate solvent, carbon-treated; Distillate aromatic extract (treated); [A complex combination of hydrocarbons obtained as a fraction from distillation of an extract recovered by solvent extraction of light paraffinic top petroleum distillate treated with activated charcoal to remove traces of polar constituents and impurities. It consists predominantly of aromatic hydrocarbons having carbon numbers predominantly in the range of C_{16} through C_{32}.]	309-672-2	100684-02-4	Carc. 1B	H350	GHS08 Dgr	H350			H L

▼B

Indeksnr.	International kemisk identifikation	EF nr.	CAS nr.	Klassificering		Mærkning			Specifikke koncentrations-grænser, M-faktorer	Noter
				Fareklasse- og kategorikode(r)	Faresætnings-kode(r)	Piktogram-, signalords-kode(r)	Faresætnings-kode(r)	Suppl. faresætnings-kode(r)		
649-546-00-7	Extracts (petroleum), light paraffinic distillate solvent, clay-treated; Distillate aromatic extract (treated); [A complex combination of hydrocarbons obtained as a fraction from distillation of an extract recovered by solvent extraction of light paraffinic top petroleum distillates treated with bleaching earth to remove traces of polar constituents and impurities. It consists predominantly of aromatic hydrocarbons having carbon numbers predominantly in the range of C_{16} through C_{32}.]	309-673-8	100684-03-5	Carc. 1B	H350	GHS08 Dgr	H350			H L
649-547-00-2	Extracts (petroleum), light vacuum, gas oil solvent, carbon-treated; Distillate aromatic extract (treated); [A complex combination of hydrocarbons obtained by solvent extraction of light vacuum petroleum gas oil treated with activated charcoal for the removal of trace polar constituents and impurities. It consists predominantly of aromatic hydrocarbons having carbon numbers predominantly in the range of C_{13} through C_{30}.]	309-674-3	100684-04-6	Carc. 1B	H350	GHS08 Dgr	H350			H L
649-548-00-8	Extracts (petroleum), light vacuum gas oil solvent, clay-treated; Distillate aromatic extract (treated); [A complex combination of hydrocarbons obtained by solvent extraction of light vacuum petroleum gas	309-675-9	100684-05-7	Carc. 1B	H350	GHS08 Dgr	H350			H L

▼B

Indeksnr.	International kemisk identifikation	EF nr.	CAS nr.	Klassificering		Mærkning			Specifikke koncentrations-grænser, M-faktorer	Noter
				Fareklasse- og kategorikode(r)	Faresætnings-kode(r)	Piktogram-, signalords-kode(r)	Faresætnings-kode(r)	Suppl. faresætnings-kode(r)		
	oils treated with bleaching earth for removal of trace polar constituents and impurities. It consists predominantly of aromatic hydrocarbons having carbon numbers predominantly in the range of C_{13} through C_{30}.]									
649-549-00-3	Foots oil (petroleum); Foots oil; [A complex combination of hydrocarbons obtained as the oil fraction from a solvent deoiling or a wax sweating process. It consists predominantly of branched chain hydrocarbons having carbon numbers predominantly in the range of C_{20} through C_{50}.]	265-171-8	64742-67-2	Carc. 1B	H350	GHS08 Dgr	H350			H L
649-550-00-9	Foots oil (petroleum), hydrotreated; Foots oil	295-394-6	92045-12-0	Carc. 1B	H350	GHS08 Dgr	H350			H L
650-002-00-6	turpentine, oil	232-350-7	8006-64-2	Flam. Liq. 3 Acute Tox. 4 * Acute Tox. 4 * Acute Tox. 4 * Asp. Tox. 1 Eye Irrit. 2 Skin Irrit. 2 Skin Sens. 1 Aquatic Chronic 2	H226 H332 H312 H302 H304 H319 H315 H317 H411	GHS02 GHS08 GHS07 GHS09 Dgr	H226 H332 H312 H302 H304 H319 H315 H317 H411			
650-003-00-1	fenson (ISO); 4-chlorophenyl benzenesulphonate;	201-274-6	80-38-6	Acute Tox. 4 * Eye Irrit. 2 Aquatic Chronic 2	H302 H319 H411	GHS07 GHS09 Wng	H302 H319 H411			

▼B

Indeksnr.	International kemisk identifikation	EF nr.	CAS nr.	Klassificering		Mærkning			Specifikke koncentrations-grænser, M-faktorer	Noter
				Fareklasse- og kategorikode(r)	Faresætnings-kode(r)	Piktogram-, signalords-kode(r)	Faresætnings-kode(r)	Suppl. faresætnings-kode(r)		
650-004-00-7	norbormide (ISO); 5-(α-hydroxy-α-2-pyridylbenzyl)-7-(α-2-pyridylbenzylidene)bicyclo [2.2.1] hept-5-ene-2,3-dicarboximide	213-589-6	991-42-4	Acute Tox. 4 *	H302	GHS07 Wng	H302			
650-005-00-2	(2*R*,6a*S*,12a*S*)-1,2,6,6a,12,12a-hexahydro-2-isopropenyl-8,9-dimethoxychromeno[3,4-b]furo[2,3-h]chromen-6-one, rotenone	201-501-9	83-79-4	Acute Tox. 3 * Eye Irrit. 2 STOT SE 3 Skin Irrit. 2 Aquatic Acute 1 Aquatic Chronic 1	H301 H319 H335 H315 H400 H410	GHS06 GHS09 Dgr	H301 H319 H335 H315 H410			
650-006-00-8	benquinox (ISO); *p*-benzoquinone 1-benzoylhydrazone 4-oxime	207-807-9	495-73-8	Acute Tox. 3 * Acute Tox. 4 *	H301 H312	GHS06 Dgr	H301 H312			
650-007-00-3	chlordimeform (ISO); N_2-(4-chloro-*o*-tolyl)-N_1,N_1-dimethylformamidine	228-200-5	6164-98-3	Carc. 2 Acute Tox. 4 * Acute Tox. 4 * Aquatic Acute 1 Aquatic Chronic 1	H351 H312 H302 H400 H410	GHS08 GHS07 GHS09 Wng	H351 H312 H302 H410			
650-008-00-9	drazoxolon (ISO); 4-(2-chlorophenylhydrazone)-3-methyl-5-isoxazolone	227-197-8	5707-69-7	Acute Tox. 3 * Aquatic Acute 1 Aquatic Chronic 1	H301 H400 H410	GHS06 GHS09 Dgr	H301 H410			
650-009-00-4	chlordimeform hydrochloride; *N*'-(4-chloro-*o*-tolyl)-*N*,*N*-dimethylformamidine monohydrochloride; N^2-(4-chloro-*o*-tolyl)-N^1,N^1-dimethylformamidine hydorchloride	243-269-1	19750-95-9	Carc. 2 Acute Tox. 4 * Aquatic Acute 1 Aquatic Chronic 1	H351 H302 H400 H410	GHS08 GHS07 GHS09 Wng	H351 H302 H410			
650-010-00-X	benzyl violet 4B; α-[4-(4-dimethylamino-α-{4-[ethyl(3-sodiosulphonatobenzyl)amino] phenyl}benzylidene)cyclohexa-2,5-dienylidene(ethyl)ammonio]toluene-3-sulphonate	216-901-9	1694-09-3	Carc. 2	H351	GHS08 Wng	H351			

▼B

Indeksnr.	International kemisk identifikation	EF nr.	CAS nr.	Klassificering		Mærkning			Specifikke koncentrations-grænser, M-faktorer	Noter
				Fareklasse- og kategorikode(r)	Faresætnings-kode(r)	Piktogram-, signalords-kode(r)	Faresætnings-kode(r)	Suppl. faresætnings-kode(r)		
650-012-00-0	erionite	—	12510-42-8	Carc. 1A	H350	GHS08 Dgr	H350			
650-013-00-6	asbestos	— — — — — — — —	12001-28-4 132207-32-0 12172-73-5 77536-66-4 77536-68-6 77536-67-5 12001-29-5	Carc. 1A STOT RE 1	H350 H372 **	GHS08 Dgr	H350 H372 **			
650-014-00-1	diethyl 2,4-dihydroxycyclodisiloxane-2,4-diylbis(trimethylene)diphosphonate, tetrasodium salt, reaction products with disodium metasilicate	401-770-4	—	Skin Corr. 1B Acute Tox. 4 *	H314 H302	GHS05 GHS07 Dgr	H314 H302			
650-015-00-7	rosin; colophony	232-475-7 232-484-6 277-299-1	8050-09-7 8052-10-6 73138-82-6	Skin Sens. 1	H317	GHS07 Wng	H317			

▼M1

650-016-00-2	Mineral wool, with the exception of those specified elsewhere in this Annex; [Man-made vitreous (silicate) fibres with random orientation with alkaline oxide and alkali earth oxide ($Na_2O+K_2O+CaO+MgO+BaO$) content greater than 18 % by weight]	—	—	Carc. 2	H351	GHS08 Wng	H351			AQR
650-017-00-8	Refractory Ceramic Fibres, Special Purpose Fibres, with the exception of those specified elsewhere in this Annex;	—	—	Carc. 1B	H350i	GHS08 Dgr	H350i			AR

▼M1

Indeksnr.	International kemisk identifikation	EF nr.	CAS nr.	Klassificering		Mærkning			Specifikke koncentrations-grænser, M-faktorer	Noter
				Fareklasse- og kategorikode(r)	Faresætnings-kode(r)	Piktogram-, signalords-kode(r)	Faresætnings-kode(r)	Suppl. faresætnings-kode(r)		
	[Man-made vitreous (silicate) fibres with random orientation with alkaline oxide and alkali earth oxide ($Na_2O+K_2O+CaO+MgO+BaO$) content less or equal to 18 % by weight]									
▼B 650-018-00-3	Reaction product of: acetophenone, formaldehyde, cyclohexylamine, methanol and acetic acid	406-230-1	—	Flam. Liq. 3 Carc. 2 Skin Corr. 1B Acute Tox. 4 * Skin Sens. 1 Aquatic Acute 1 Aquatic Chronic 1	H226 H351 H314 H332 H317 H400 H410	GHS02 GHS08 GHS05 GHS07 GHS09 Dgr	H226 H351 H314 H332 H317 H410			
650-031-00-4	bis(4-hydroxy-*N*-methylanilinium) sulphate	200-237-1	55-55-0	Acute Tox. 4 * STOT RE 2 * Skin Sens. 1 Aquatic Acute 1 Aquatic Chronic 1	H302 H373 ** H317 H400 H410	GHS08 GHS07 GHS09 Wng	H302 H373 ** H317 H410			
650-032-00-X	cyproconazole (ISO); (2*RS*,3*RS*;2*RS*,3*SR*)-2-(4-chlorophenyl)-3-cyclopropyl-1-(1*H*-1,2,4-triazol-1-yl)butan-2-ol	—	94361-06-5	Repr. 2 Acute Tox. 4 * Aquatic Acute 1 Aquatic Chronic 1	H361d *** H302 H400 H410	GHS08 GHS07 GHS09 Wng	H361d *** H302 H410			
▼M1 ———										
▼B 650-041-00-9	triasulfuron (ISO) ; 1-[2-(2-chloroethoxy)phenylsulfonyl]-3-(4-methoxy-6-methyl-1,3,5-triazin-2-yl)urea	—	82097-50-5	Aquatic Acute 1 Aquatic Chronic 1	H400 H410	GHS09 Wng	H410			

▼B

Indeksnr.	International kemisk identifikation	EF nr.	CAS nr.	Klassificering		Mærkning			Specifikke koncentrationsgrænser, M-faktorer	Noter
				Fareklasse- og kategorikode(r)	Faresætningskode(r)	Piktogram-, signalordskode(r)	Faresætningskode(r)	Suppl. faresætningskode(r)		
650-042-00-4	reaction product of: polyethylenepolyamine-(C_{16}-C_{18})-alkylamides with monothio-(C_2)-alkyl phosphonates	417-450-2	—	Eye Irrit. 2 Skin Irrit. 2 Skin Sens. 1 Aquatic Chronic 3	H319 H315 H317 H412	GHS07 Wng	H319 H315 H317 H412			
650-043-00-X	reaction product of: 3,5-bis-*tert*-butylsalicylic acid and aluminiumsulfate	420-310-3	—	Acute Tox. 4 * Aquatic Acute 1 Aquatic Chronic 1	H302 H400 H410	GHS07 GHS09 Wng	H302 H410			
650-044-00-5	mixed linear and branched C_{14-15} alcohols ethoxylated, reaction product with epichlorohydrin	420-480-9	158570-99-1	Skin Irrit. 2 Skin Sens. 1 Aquatic Acute 1 Aquatic Chronic 1	H315 H317 H400 H410	GHS07 GHS09 Wng	H315 H317 H410			
650-045-00-0	reaction product of: 1,2,3-propanetricarboxylic acid, 2-hydroxy, diethyl ester, 1-propanol and zirconium tetra-n-propanolate	417-110-3	—	Flam. Liq. 2 Skin Irrit. 2 Eye Dam. 1 Aquatic Chronic 2	H225 H315 H318 H411	GHS02 GHS05 GHS09 Dgr	H225 H315 H318 H411			
650-046-00-6	di(tetramethylammonium)(29*H*,31*H*-phthalocyanin-*N*29,*N*30,*N*31,*N*32)disulfonamide disulfonate, cuprate(2-)complex, derivates	416-180-2	12222-04-7	Acute Tox. 4 * STOT RE 2 * Aquatic Chronic 2	H302 H373 ** H411	GHS08 GHS07 GHS09 Wng	H302 H373 ** H411			
650-047-00-1	dibenzylphenylsulfonium hexafluoroantimonate	417-760-8	134164-24-2	STOT RE 1 Acute Tox. 4 * Eye Dam. 1 Skin Sens. 1 Aquatic Chronic 2	H372 ** H302 H318 H317 H411	GHS08 GHS05 GHS07 GHS09 Dgr	H372 ** H302 H318 H317 H411			

▼B

Indeksnr.	International kemisk identifikation	EF nr.	CAS nr.	Klassificering		Mærkning			Specifikke koncentrations-grænser, M-faktorer	Noter
				Fareklasse- og kategorikode(r)	Faresætnings-kode(r)	Piktogram-, signalords-kode(r)	Faresætnings-kode(r)	Suppl. faresætnings-kode(r)		
650-048-00-7	reaction product of: borax, hydrogen peroxide, acetic acid anhydride and acetic acid	420-070-1	—	Org. Perox. D ****	H242	GHS02	H242			
				Acute Tox. 4 *	H332	GHS05	H332			
				Acute Tox. 4 *	H312	GHS07	H312			
				Acute Tox. 4 *	H302	GHS09	H302			
				Skin Corr. 1A	H314	Dgr	H314			
				Aquatic Acute 1	H400		H400			
650-049-00-2	2-alkoyloxyethyl hydrogen maleate, where alkoyl represents (by weight) 70 to 85 % unsaturated octadecoyl, 0.5 to 10 % saturated octadecoyl, and 2 to 18 % saturated hexadecoyl	417-960-5	—	Skin Irrit. 2	H315	GHS05	H315			
				Eye Dam. 1	H318	GHS07	H318			
				Skin Sens. 1	H317	GHS09	H317			
				Aquatic Acute 1	H400	Dgr	H410			
				Aquatic Chronic 1	H410					
650-050-00-8	reaction mass of: 1-methyl-3-hydroxypropyl 3,5-[1,1-dimethylethyl]-4-hydroxydihydro-cinnamate and/or 3-hydroxybutyl 3,5-[1,1-dimethylethyl]-4-hydroxydihydrocinnamate; 1,3-butanediol bis[3-(3'-(1,1-dimethylethyl)4'-hydroxy-phenyl)propionate] isomers; 1,3-butanediol bis[3-(3',5'-(1,1-dimethylethyl)-4'-hydroxyphenyl)propionate] isomers	423-600-8	—	Aquatic Chronic 2	H411	GHS09	H411			
650-055-00-5	silver sodium zirconium hydrogenphosphate	422-570-3	155925-27-2	Aquatic Acute 1	H400	GHS09	H410			
				Aquatic Chronic 1	H410	Wng				

▼B

Tabel 3.2

Listen over harmoniseret klassificering og mærkning af farlige stoffer fra bilag I til direktiv 67/548/EØF

Indeksnr.	International kemisk identifikation	EF nr.	CAS nr.	Klassificering	Mærkning	Koncentrationsgrænser	Noter
001-001-00-9	hydrogen	215-605-7	1333-74-0	F+; R12	F+ R: 12 S: (2-)9-16-33		
▼M1 001-002-00-4	aluminium lithium hydride	240-877-9	16853-85-3	F; R15 C; R35	F; C R: 15-35 S: (1/2-)7/8-26-36/37/39-43-45		
▼B 001-003-00-X	sodium hydride	231-587-3	7646-69-7	F; R15	F R: 15 S: (2-)7/8-24/25-43		
001-004-00-5	calcium hydride	232-189-2	7789-78-8	F; R15	F R: 15 S: (2-)7/8-24/25-43		
003-001-00-4	lithium	231-102-5	7439-93-2	F; R15 R14 C; R34	F; C R: 14/15-34 S: (1/2-)8-43-45		
003-002-00-X	n-hexyllithium	404-950-0	21369-64-2	F; R15-17 R14 C; R35	F; C R: 14/15-17-35 S: (1/2-)6-16-26-30-36/37/39-43-45		
▼M1 003-003-00-5	(2-methylpropyl)lithium; isobutyllithium	440-620-2	920-36-5	F; R15-17 R14 C; R35 R67 N; R50-53	F; C; N R: 14/15-17-35-67-50/53 S: (1/2-)6-16-26-30-33-36/37/39-43-45-60-61		

▼B

Indeksnr.	International kemisk identifikation	EF nr.	CAS nr.	Klassificering	Mærkning	Koncentrationsgrænser	Noter
004-001-00-7	beryllium	231-150-7	7440-41-7	Carc. Cat. 2; R49 T+; R26 T; R25-48/23 Xi; R36/37/38 R43	T+ R: 49-25-26-36/37/38-43-48/23 S: 53-45		E
004-002-00-2	beryllium compounds with the exception of aluminium beryllium silicates, and with those specified elsewhere in this Annex	—	—	Carc. Cat. 2; R49 T+; R26 T; R25-48/23 Xi; R36/37/38 R43 N; R51-53	T+; N R: 49-25-26-36/37/38-43-48/23-51/53 S: 53-45-61		AE
004-003-00-8	beryllium oxide	215-133-1	1304-56-9	Carc. Cat. 2; R49 T+; R26 T; R25-48/23 Xi; R36/37/38 R43	T+ R: 49-25-26-36/37/38-43-48/23 S: 53-45		E
005-001-00-X	boron trifluoride	231-569-5	7637-07-2	R14 T+; R26 C; R35	T+; C R: 14-26-35 S: (1/2-)9-26-28-36/37/39-45		
005-002-00-5	boron trichloride	233-658-4	10294-34-5	R14 T+; R26/28 C; R34	T+ R: 14-26/28-34 S: (1/2-)9-26-28-36/37/39-45		
005-003-00-0	boron tribromide	233-657-9	10294-33-4	R14 T+; R26/28 C; R35	T+; C R: 14-26/28-35 S: (1/2-)9-26-28-36/37/39-45		
005-004-00-6	trialkylboranes	—	—	F; R17 C; R34	F; C R: 17-34 S: (1/2-)7-23-26-36/37/39-43-45		A
005-005-00-1	trimethyl borate	204-468-9	121-43-7	R10 Xn; R21	Xn R: 10-21 S: (2-)23-25		

▼M1

Indeksnr.	International kemisk identifikation	EF nr.	CAS nr.	Klassificering	Mærkning	Koncentrationsgrænser	Noter
005-006-00-7	dibutyltin hydrogen borate	401-040-5	75113-37-0	Muta. Cat. 3; R68 Repr. Cat. 2; R60-61 T; R48/25 Xn; R21/22 Xi; R41 R43 N; R50-53	T; N R: 60-61-21/22-41-43-48/25-68-50/53 S: 53-45-60-61		E
005-007-00-2	boric acid; [1] boric acid, crude natural, containing not more than 85 per cent of H_3BO_3 calculated on the dry weight [2]	233-139-2 [1] 234-343-4 [2]	10043-35-3 [1] 11113-50-1 [2]	Repr. Cat. 2; R60-61	T R: 60-61 S: 53-45	Repr. Cat. 2; R60-61: C ≥ 5,5 %	
005-008-00-8	diboron trioxide; boric oxide	215-125-8	1303-86-2	Repr. Cat. 2; R60-61	T R: 60-61 S: 53-45	Repr. Cat. 2; R60-61: C ≥ 3,1 %	

▼B

005-009-00-3	tetrabutylammonium butyltriphenylborate	418-080-4	120307-06-4	R43 N; R50-53	Xi; N R: 43-50/53 S: (2-)24-37-56-61		
005-010-00-9	*N*,*N*-dimethylanilinium tetrakis(pentafluorophenyl)borate	422-050-6	118612-00-3	Carc. Cat. 3; R40 Xn; R22 Xi; R38-41	Xn R: 22-38-40-41 S: (2-)22-26-36/37/39		

▼M1

005-011-00-4	disodium tetraborate, anhydrous; boric acid, disodium salt; [1] tetraboron disodium heptaoxide, hydrate; [2] orthoboric acid, sodium salt [3]	215-540-4 [1] 235-541-3 [2] 237-560-2 [3]	1330-43-4 [1] 12267-73-1 [2] 13840-56-7 [3]	Repr. Cat. 2; R60-61	T R: 60-61 S: 53-45	Repr. Cat. 2; R60-61: C ≥ 4,5 %	
005-011-01-1	disodium tetraborate decahydrate; borax decahydrate	215-540-4	1303-96-4	Repr. Cat. 2; R60-61	T R: 60-61 S: 53-45	Repr. Cat. 2; R60-61: C ≥ 8,5 %	

▼M1

Indeksnr.	International kemisk identifikation	EF nr.	CAS nr.	Klassificering	Mærkning	Koncentrationsgrænser	Noter
005-011-02-9	disodium tetraborate pentahydrate; borax pentahydrate	215-540-4	12179-04-3	Repr. Cat. 2; R60-61	T R: 60-61 S: 53-45	Repr. Cat. 2; R60-61: C ≥ 6,5 %	

▼B

005-012-00-X	diethyl{4-[1,5,5-tris(4-diethylaminophenyl)penta-2,4-dienylidene]cyclohexa-2,5-dienylidene}ammonium butyltriphenylborate	418-070-1	141714-54-7	R43 N; R50-53	Xi; N R: 43-50/53 S: (2-)24-37-60-61		

▼M1

005-013-00-5	diethylmethoxyborane	425-380-9	7397-46-8	F; R17 Xn; R20/21/22-48/22 C; R34 R43 R53	F; C R: 17-20/21/22-34-43-48/22-53 S: (1/2-)6-26-36/37/39-43-45-61		
005-014-00-0	4-formylphenylboronic acid	438-670-5	87199-17-5	R43	Xi R: 43 S: (2-)24-37		
005-015-00-6	1-chloromethyl-4-fluoro-1,4-diazoniabicyclo[2.2.2]octane bis(tetrafluoroborate)	414-380-4	140681-55-6	Xn; R22 Xi; R41 R43 R52-53	Xn R: 22-41-43-52/53 S: (2-)21-26-36/37/39-61		
005-016-00-1	tetrabutylammonium butyl tris-(4-*tert*-butylphenyl)borate	431-370-5	—	R53	R: 53 S: 61		
005-017-00-7	sodium perborate; [1] perboric acid, sodium salt; [2] perboric acid, sodium salt, monohydrate; [3] sodium peroxometaborate; [4] perboric acid (HBO(O2)), sodium salt, monohydrate; [5] sodium peroxoborate; [containing < 0,1 % (w/w) of particles with an aerodynamic diameter of below 50 μm]	239-172-9 [1] 234-390-0 [2] 234-390-0 [3] 231-556-4 [4] 231-556-4 [5]	15120-21-5 [1] 11138-47-9 [2] 12040-72-1 [3] 7632-04-4 [4] 10332-33-9 [5]	O; R8 Repr. Cat. 2; R61 Repr. Cat. 3; R62 Xn; R22 Xi; R37-41	O; T R: 61-8-22-37-41-62 S: 53-45	Repr. Cat. 2; R61: C ≥ 6,5 % Repr. Cat. 3; R62: C ≥ 9 % Xi; R41: C ≥ 22 % Xi; R36: 14 % ≤ C < 22 %	E

▼M1

Indeksnr.	International kemisk identifikation	EF nr.	CAS nr.	Klassificering	Mærkning	Koncentrationsgrænser	Noter
005-017-01-4	sodium perborate; [1] perboric acid, sodium salt; [2] perboric acid, sodium salt, monohydrate; [3] sodium peroxometaborate; [4] perboric acid (HBO(O2)), sodium salt, monohydrate; [5] sodium peroxoborate; [containing ≥ 0,1 % (w/w) of particles with an aerodynamic diameter of below 50 μm]	239-172-9 [1] 234-390-0 [2] 234-390-0 [3] 231-556-4 [4] 231-556-4 [5]	15120-21-5 [1] 11138-47-9 [2] 12040-72-1 [3] 7632-04-4 [4] 10332-33-9 [5] -	O; R8 Repr. Cat. 2; R61 Repr. Cat. 3; R62 T; R23 Xn; R22 Xi; R37-41	O; T R: 61-8-22-23-37-41-62 S: 53-45	Repr. Cat. 2; R61: C ≥ 6,5 % Repr. Cat. 3; R62: C ≥ 9 % Xi; R41: C ≥ 22 % Xi; R36: 14 % ≤ C < 22 %	E
005-018-00-2	perboric acid (H3BO2(O2)), monosodium salt trihydrate; [1] perboric acid, sodium salt, tetrahydrate; [2] perboric acid (HBO(O2)), sodium salt, tetrahydrate; [3] sodium peroxoborate hexahydrate; [containing < 0,1 % (w/w) of particles with an aerodynamic diameter of below 50 μm]	239-172-9 [1] 234-390-0 [2] 231-556-4 [3]	13517-20-9 [1] 37244-98-7 [2] 10486-00-7 [3] -	Repr. Cat. 2; R61 Repr. Cat. 3; R62 Xi; R37-41	T R: 61-37-41-62 S: 53-45-47	Repr. Cat. 2; R61: C ≥ 10 % Repr. Cat. 3; R62: C ≥ 14 % Xi; R41: C ≥ 36 % Xi; R36: 22 % ≤ C < 36 %	
005-018-01-X	perboric acid (H3BO2(O2)), monosodium salt, trihydrate; [1] perboric acid, sodium salt, tetrahydrate; [2] perboric acid (HBO(O2)), sodium salt, tetrahydrate; [3] sodium peroxoborate hexahydrate; [containing ≥ 0,1 % (w/w) of particles with an aerodynamic diameter of below 50 μm]	239-172-9 [1] 234-390-0 [2] 231556-4 [3]	13517-20-9 [1] 37244-98-7 [2] 10486-00-7 [3] -	Repr. Cat. 2; R61 Repr. Cat. 3; R62 Xn; R20 Xi; R37-41	T R: 61-20-37-41-62 S: 53-45-47	Repr. Cat. 2; R61: C ≥ 10 % Repr. Cat. 3; R62: C ≥ 14 % Xi; R41: C ≥ 36 % Xi; R36: 22 % ≤ C < 36 %	E

▼B

006-001-00-2	carbon monoxide	211-128-3	630-08-0	F+; R12 Repr. Cat. 1; R61 T; R23-48/23	F+; T R: 61-12-23-48/23 S: 53-45		E
006-002-00-8	phosgene; carbonyl chloride	200-870-3	75-44-5	T+; R26 C; R34	T+ R: 26-34 S: (1/2-)9-26-36/37/39-45		

▼B

Indeksnr.	International kemisk identifikation	EF nr.	CAS nr.	Klassificering	Mærkning	Koncentrationsgrænser	Noter
006-003-00-3	carbon disulphide	200-843-6	75-15-0	F; R11 Repr. Cat. 3; R62-63 T; R48/23 Xi; R36/38	F; T R: 11-36/38-48/23-62-63 S: (1/2-)16-33-36/37-45	Repr. Cat. 3; R62-63: C ≥ 1 % T; R48/23: C ≥ 1 % Xn; R48/20: 0,2 % ≤C < 1 %	
006-004-00-9	calcium carbide	200-848-3	75-20-7	F; R15	F R: 15 S: (2-)8-43		
006-005-00-4	thiram (ISO); tetramethylthiuram disulphide	205-286-2	137-26-8	Xn; R20/22-48/22 Xi; R36/38 R43 N; R50-53	Xn; N R: 20/22-36/38-43-48/22-50/53 S: (2-)26-36/37-60-61	N; R50-53: C ≥ 2,5 % N; R51-53: 0,25 % ≤ C < 2,5 % R52-53: 0,025 % ≤ C < 0,25 %	
006-006-00-X	hydrogen cyanide; hydrocyanic acid	200-821-6	74-90-8	F+; R12 T+; R26 N; R50-53	F+; T+; N R: 12-26-50/53 S: (1/2-)7/9-16-36/37-38-45-60-61		
006-006-01-7	hydrogen cyanide ...%; hydrocyanic acid ...%	200-821-6	74-90-8	T+; R26/27/28 N; R50-53	T+; N R: 26/27/28-50/53 S: (1/2-)7/9-36/37-38-45-60-61		B

▼M1

006-007-00-5	salts of hydrogen cyanide with the exception of complex cyanides such as ferrocyanides, ferricyanides and mercuric oxycyanide and those specified elsewhere in this Annex	—	—	T+; R26/27/28 R32 N; R50-53	T+; N R: 26/27/28-32-50/53 S: (1/2-)7-28-29-45-60-61		A

▼B

Indeksnr.	International kemisk identifikation	EF nr.	CAS nr.	Klassificering	Mærkning	Koncentrationsgrænser	Noter
006-008-00-0	antu (ISO); 1-(1-naphthyl)-2-thiourea	201-706-3	86-88-4	T+; R28 Carc. Cat. 3; R40	T+ R: 28-40 S: (1/2-)25-36/37-45		
006-009-00-6	1-isopropyl-3-methylpyrazol-5-yl dimethylcarbamate; isolan	204-318-2	119-38-0	T+; R27/28	T+ R: 27/28 S: (1/2-)28-36/37/39-45		
006-010-00-1	5,5-dimethyl-3-oxocyclohex-1-enyl dimethylcarbamate 5,5-dimethyldihydroresorcinol dimethylcarbamate; dimetan	204-525-8	122-15-6	T; R25	T R: 25 S: (1/2-)36/37-45		
▼M1 006-011-00-7	carbaryl (ISO); 1-naphthyl methylcarbamate	200-555-0	63-25-2	Carc. Cat. 3; R40 Xn; R20/22 N; R50	Xn; N R: 20/22-40-50 S: (2-)36/37-46-61	N; R50: C ≥ 0,25 %	
▼B 006-012-00-2	ziram (ISO); zinc bis dimethyldithiocarbamate	205-288-3	137-30-4	T+; R26 Xn; R22-48/22 Xi; R37-41 R43 N; R50-53	T+; N R: 22-26-37-41-43-48/22-50/53 S: (1/2-)22-26-28-36/37/39-45-60-61	N; R50-53: C ≥ 0,25 % N; R51-53: 0,025 % ≤ C < 0,25 % R52-53: 0,0025 % ≤ C < 0,025 %	
006-013-00-8	metam-sodium (ISO); sodium methyldithiocarbamate	205-293-0	137-42-8	Xn; R22 R31 C; R34 R43 N; R50-53	C; N R: 22-31-34-43-50/53 S: (1/2-)26-36/37/39-45-60-61		
006-014-00-3	nabam (ISO); disodium ethylenebis(*N, N*'-dithiocarbamate)	205-547-0	142-59-6	Xn; R22 Xi; R37 R43 N; R50-53	Xn; N R: 22-37-43-50/53 S: (2-)8-24/25-46-60-61		

▼M1

Indeksnr.	International kemisk identifikation	EF nr.	CAS nr.	Klassificering	Mærkning	Koncentrationsgrænser	Noter
006-015-00-9	diuron (ISO); 3-(3,4-dichlorophenyl)-1,1-dimethylurea	206-354-4	330-54-1	Carc. Cat. 3; R40 Xn; R22-48/22 N; R50-53	Xn; N R: 22-40-48/22-50/53 S: (2-)13-36/37-46-60-61	N; R50-53: C ≥ 2,5 % N; R51-53: 0,25 % ≤ C < 2,5 % R52-53: 0,025 % ≤ C < 0,25 %	

▼B

006-016-00-4	propoxur (ISO); 2-isopropyloxyphenyl *N*-methylcarbamate; 2-isopropoxyphenyl methylcarbamate	204-043-8	114-26-1	T; R25 N; R50-53	T; N R: 25-50/53 S: (1/2-)37-45-60-61		
006-017-00-X	aldicarb (ISO); 2-methyl-2-(methylthio)propanal-*O*-(*N*-methylcarbamoyl)oxime	204-123-2	116-06-3	T+; R26/28 T; R24 N; R50-53	T+; N R: 24-26/28-50/53 S: (1/2-)22-36/37-45-60-61		
006-018-00-5	aminocarb (ISO); 4-dimethylamino-3-tolyl methylcarbamate	217-990-7	2032-59-9	T; R24/25 N; R50-53	T; N R: 24/25-50/53 S: (1/2-)28-36/37-45-60-61		
006-019-00-0	di-allate (ISO); *S*-(2,3-dichloroallyl)-*N*,*N*-diisopropylthiocarbamate	218-961-1	2303-16-4	Carc. Cat. 3; R40 Xn; R22 N; R50-53	Xn; N R: 22-40-50/53 S: (2-)25-36/37-60-61		
006-020-00-6	barban (ISO); 4-chlorbut-2-ynyl *N*-(3-chlorophenyl)carbamate	202-930-4	101-27-9	Xn; R22 R43 N; R50-53	Xn; N R: 22-43-50/53 S: (2-)24-36/37-60-61		
006-021-00-1	linuron (ISO); 3-(3,4-dichlorophenyl)-1-methoxy-1-methylurea	206-356-5	330-55-2	Repr. Cat. 2; R61 Repr. Cat. 3; R62 Carc. Cat. 3; R40 Xn; R22-48/22 N; R50-53	T; N R: 61-22-40-48/22-62-50/53 S: 53-45-60-61		E
006-022-00-7	decarbofuran (ISO); 2,3-dihydro-2-methylbenzofuran-7-yl methylcarbamate	—	1563-67-3	T; R23/24/25	T R: 23/24/25 S: (1/2-)13-36/37-45		

▼B

Indeksnr.	International kemisk identifikation	EF nr.	CAS nr.	Klassificering	Mærkning	Koncentrationsgrænser	Noter
006-023-00-2	mercaptodimethur (ISO); methiocarb (ISO); 3,5-dimethyl-4-methylthiophenyl *N*-methylcarbamate	217-991-2	2032-65-7	T; R25 N; R50-53	T; N R: 25-50/53 S: (1/2-)22-37-45-60-61		
006-024-00-8	proxan-sodium (ISO); sodium *O*-isopropyldithiocarbonate	205-443-5	140-93-2	Xn; R22 Xi; R38 N; R51-53	Xn; N R: 22-38-51/53 S: (2-)13-61		
006-025-00-3	allethrin; (*RS*)-3-allyl-2-methyl-4-oxocyclopent-2-enyl (1*RS*,3*RS*;1*RS*,3*SR*)-2,2-dimethyl-3-(2-methylprop-1-enyl)cyclopropanecarboxylate; bioallethrin; (*RS*)-3-allyl-2-methyl-4-oxocyclopent-2-enyl (1*R*,3*R*)-2,2-dimethyl-3-(2-methylprop-1-enyl)cyclopropanecarboxylate; [1] S-bioallethrin; (*S*)-3-allyl-2-methyl-4-oxocyclopent-2-enyl (1*R*,3*R*)-2,2-dimethyl-3-(2-methylprop-1-enyl)cyclopropanecarboxylate; [2] esbiothrin; (*RS*)-3-allyl-2-methyl-4-oxocyclopent-2-enyl (1*R*,3*R*)-2,2-dimethyl-3-(2-methylprop-1-enyl)cyclopropanecarboxylate [3]	209-542-4 [1] 249-013-5 [2] [3]	584-79-2 [1] 28434-00-6 [2] 84030-86-4 [3]	Xn; R20/22 N; R50-53	Xn; N R: 20/22-50/53 S: (2-)36-60-61		C
006-026-00-9	carbofuran (ISO); 2,3-dihydro-2,2-dimethylbenzofuran-7-yl *N*-methylcarbamate	216-353-0	1563-66-2	T+; R26/28 N; R50-53	T+; N R: 26/28-50/53 S: (1/2-)36/37-45-60-61		
006-028-00-X	dinobuton (ISO); 2-(1-methylpropyl)-4,6-dinitrophenyl isopropyl carbonate	213-546-1	973-21-7	T; R25 N; R50-53	T; N R: 25-50/53 S: (1/2-)37-45-60-61		
006-029-00-5	dioxacarb (ISO); 2-(1,3-dioxolan-2-yl)phenyl *N*-methylcarbamate	230-253-4	6988-21-2	T; R25 N; R51-53	T; N R: 25-51/53 S: (1/2-)37-45-61		

▼B

Indeksnr.	International kemisk identifikation	EF nr.	CAS nr.	Klassificering	Mærkning	Koncentrationsgrænser	Noter
006-030-00-0	EPTC (ISO); *S*-ethyl dipropylthiocarbamate	212-073-8	759-94-4	Xn; R22	Xn R: 22 S: (2-)23		
006-031-00-6	formetanate (ISO); 3-[(EZ)-dimethylaminomethyleneamino]phenyl methylcarbamate	244-879-0	22259-30-9	T+; R26/28 R43 N; R50-53	T+; N R: 26/28-43-50/53 S: (1/2-)24-28-37/39-45-60-61		
006-032-00-1	monolinuron (ISO); 3-(4-chlorophenyl)-1-methoxy-1-methylurea	217-129-5	1746-81-2	Xn; R22-48/22 N; R50-53	Xn; N R: 22-48/22-50/53 S: (2-)22-60-61		
006-033-00-7	metoxuron (ISO); 3-(3-chloro-4-methoxyphenyl)-1,1-dimethylurea	243-433-2	19937-59-8	N; R50-53	N R: 50/53 S: 60-61		
006-034-00-2	pebulate (ISO); *N*-butyl-*N*-ethyl-*S*-propylthiocarbamate	214-215-4	1114-71-2	Xn; R22 N; R51-53	Xn; N R: 22-51/53 S: (2-)23-61		
006-035-00-8	pirimicarb (ISO); 5,6-dimethyl-2-dimethylamino-pyrimidin-4-yl *N*,*N*-dimethylcarbamate	245-430-1	23103-98-2	T; R25 N; R50-53	T; N R: 25-50/53 S: (1/2-)22-37-45-60-61		
006-036-00-3	benzthiazuron (ISO); 1-benzothiazol-2-yl-3-methylurea	217-685-9	1929-88-0	Xn; R22	Xn R: 22 S: (2-)24/25		
006-037-00-9	promecarb (ISO); 3-isopropyl-5-methylphenyl *N*-methylcarbamate	220-113-0	2631-37-0	T; R25 N; R50-53	T; N R: 25-50/53 S: (1/2-)24-37-45-60-61		
006-038-00-4	sulfallate (ISO); 2-chloroallyl *N*,*N*-dimethyldithiocarbamate	202-388-9	95-06-7	Carc. Cat. 2; R45 Xn; R22 N; R50-53	T; N R: 45-22-50/53 S: 53-45-60-61		E
006-039-00-X	tri-allate (ISO); *S*-2,3,3-trichloroallyl diisopropylthiocarbamate	218-962-7	2303-17-5	Xn; R22-48/22 R43 N; R50-53	Xn; N R: 22-43-48/22-50/53 S: (2-)24-37-60-61		
006-040-00-5	3-methylpyrazol-5-yl-dimethylcarbamate; monometilan	—	2532-43-6	T; R23/24/25	T R: 23/24/25 S: (1/2-)13-45		

▼B

Indeksnr.	International kemisk identifikation	EF nr.	CAS nr.	Klassificering	Mærkning	Koncentrationsgrænser	Noter
006-041-00-0	dimethylcarbamoyl chloride	201-208-6	79-44-7	Carc. Cat. 2; R45 T; R23 Xn; R22 Xi; R36/37/38	T R: 45-22-23-36/37/38 S: 53-45	Carc. Cat. 2; R45: C ≥ 0,001 %	E
006-042-00-6	monuron (ISO); 3-(4-chlorophenyl)-1,1-dimethylurea	205-766-1	150-68-5	Carc. Cat. 3; R40 Xn; R22 N; R50-53	Xn; N R: 22-40-50/53 S: (2-)36/37-60-61		
006-043-00-1	3-(4-chlorophenyl)-1,1-dimethyluronium trichloroacetate; monuron-TCA	—	140-41-0	Xi; R36/38 Carc. Cat. 3; R40 N; R50-53	Xn; N R: 36/38-40-50/53 S: (2-)36/37-60-61		
006-044-00-7	isoproturon (ISO); 3-(4-isopropylphenyl)-1,1-dimethylurea	251-835-4	34123-59-6	Carc. Cat. 3; R40 N; R50-53	Xn; N R: 40-50/53 S: (2-)36/37-60-61	N; R50-53: C ≥ 2,5 % N; R51-53: 0,25 % ≤ C < 2,5 % R52-53: 0,025 % ≤ C < 0,25 %	

▼M1

006-045-00-2	methomyl (ISO); 1-(methylthio)ethylideneamino *N*-methylcarbamate	240-815-0	16752-77-5	T+; R28 N; R50-53	T+; N R: 28-50/53 S: (1/2-)28-36/37-45-60-61	N; R50-53: C ≥ 0,25 % N; R51-53: 0,025 % ≤ C < 0,25 % R52-53: 0,0025 % ≤ C < 0,025 %	

▼B

006-046-00-8	bendiocarb (ISO); 2,2-dimethyl-1,3-benzodioxol-4-yl N-methylcarbamate	245-216-8	22781-23-3	T; R23/25 Xn; R21 N; R50-53	T; N R: 21-23/25-50/53 S: (1/2-)22-36/37-45-60-61		
006-047-00-3	bufencarb (ISO); reaction mass of 3-(1-methylbutyl)phenyl *N*-methylcarbamate and 3-(1-ethylpropyl)phenyl *N*-methylcarbamate	—	8065-36-9	T; R24/25 N; R50-53	T; N R: 24/25-50/53 S: (1/2-)28-36/37-45-60-61		

▼B

Indeksnr.	International kemisk identifikation	EF nr.	CAS nr.	Klassificering	Mærkning	Koncentrationsgrænser	Noter
006-048-00-9	ethiofencarb (ISO); 2-(ethylthiomethyl)phenyl *N*-methylcarbamate	249-981-9	29973-13-5	Xn; R22 N; R50-53	Xn; N R: 22-50/53 S: (2-)60-61		
006-049-00-4	dixanthogen; *O*,*O*-diethyl dithiobis(thioformate)	207-944-4	502-55-6	Xn; R22	Xn R: 22 S: (2-)24		
006-050-00-X	1,1-dimethyl-3-phenyluronium trichloroacetate; fenuron-TCA	—	4482-55-7	Xi; R38 N; R50-53	Xi; N R: 38-50/53 S: (2-)60-61		
006-051-00-5	ferbam (ISO); iron tris(dimethyldithiocarbamate)	238-484-2	14484-64-1	Xi; R36/37/38 N; R50-53	Xi; N R: 36/37/38-50/53 S: (2-)60-61		
006-052-00-0	formetanate hydrochloride; 3-(*N*,*N*-dimethylaminomethyleneamino)phenyl *N*-methylcarbamate	245-656-0	23422-53-9	T+; R26/28 R43 N; R50-53	T+; N R: 26/28-43-50/53 S: (1/2-)24-28-37/39-45-60-61		
006-053-00-6	isoprocarb (ISO); 2-isopropylphenyl *N*-methylcarbamate	220-114-6	2631-40-5	Xn; R22 N; R50-53	Xn; N R: 22-50/53 S: (2-)60-61		
006-054-00-1	mexacarbate (ISO); 3,5-dimethyl-4-dimethylaminophenyl *N*-methylcarbamate	206-249-3	315-18-4	T+; R28 Xn; R21 N; R50-53	T+; N R: 21-28-50/53 S: (1/2-)36/37-45-60-61		
006-055-00-7	xylylcarb (ISO); 3,4-dimethylphenyl N-methylcarbamate; 3,4-xylyl methylcarbamate; MPMC	219-364-9	2425-10-7	Xn; R22 N; R50-53	Xn; N R: 22-50/53 S: (2-)60-61		
006-056-00-2	metolcarb (ISO); *m*-tolyl methylcarbamate; MTMC	214-446-0	1129-41-5	Xn; R22 N; R51-53	Xn; N R: 22-51/53 S: (2-)61		
006-057-00-8	nitrapyrin (ISO); 2-chloro-6-trichloromethylpyridine	217-682-2	1929-82-4	Xn; R22 N; R51-53	Xn; N R: 22-51/53 S: (2-)24-61		

▼B

Indeksnr.	International kemisk identifikation	EF nr.	CAS nr.	Klassificering	Mærkning	Koncentrationsgrænser	Noter
006-058-00-3	noruron (ISO); 1,1-dimethyl-3-(perhydro-4,7-methanoinden-5-yl)urea	—	2163-79-3	Xn; R22	Xn R: 22 S: (2-)		
006-059-00-9	oxamyl (ISO); *N*',*N*'-dimethylcarbamoyl(methylthio)methylenamine *N*-methylcarbamate;	245-445-3	23135-22-0	T+; R26/28 Xn; R21 N; R51-53	T+; N R: 21-26/28-51/53 S: (1/2-)36/37-45-61		
006-060-00-4	oxycarboxin (ISO); 2,3-dihydro-6-methyl-5-(*N*-phenylcarbamoyl)-1,4-oxothiine 4,4-dioxide	226-066-2	5259-88-1	Xn; R22 R52-53	Xn R: 22-52/53 S: (2-)61		
006-061-00-X	*S*-ethyl *N*-(dimethylaminopropyl)thiocarbamatehydrochloride; prothiocarb hydrochloride	243-193-9	19622-19-6	Xn; R22 N; R51-53	Xn; N R: 22-51/53 S: (2-)61		
006-062-00-5	methyl 3,4-dichlorophenylcarbanilate; SWEP.	—	1918-18-9	Xn; R22	Xn R: 22 S: (2-)		
006-063-00-0	thiobencarb (ISO); *S*-4-chlorobenzyl diethylthiocarbamate;	248-924-5	28249-77-6	Xn; R22 N; R50-53	Xn; N R: 22-50/53 S: (2-)60-61		
006-064-00-6	thiofanox (ISO); 3,3-dimethyl-1-(methylthio)butanone-*O*-(*N*-methylcarbamoyl)oxime;	254-346-4	39196-18-4	T+; R27/28 N; R50-53	T+; N R: 27/28-50/53 S: (1/2-)27-36/37-45-60-61		
006-065-00-1	3-chloro-6-cyano-bicyclo(2,2,1)heptan-2-one-*O*-(*N*-methylcarbamoyl)oxime; triamid	—	15271-41-7	T+; R28 T; R24 N; R51-53	T+; N R: 24-28-51/53 S: (1/2-)28-36/37-45-61		
006-066-00-7	vernolate (ISO); *S*-propyl dipropylthiocarbamate;	217-681-7	1929-77-7	Xn; R22 N; R51-53	Xn; N R: 22-51/53 S: (2-)61		
006-067-00-2	XMC; 3,5-xylyl methylcarbamate	—	2655-14-3	Xn; R22	Xn R: 22 S: (2-)		

▼B

Indeksnr.	International kemisk identifikation	EF nr.	CAS nr.	Klassificering	Mærkning	Koncentrationsgrænser	Noter
006-068-00-8	diazomethane	206-382-7	334-88-3	Carc. Cat. 2; R45	T R: 45 S: 53-45		
006-069-00-3	thiophanate-methyl (ISO); 1,2-di-(3-methoxycarbonyl-2-thioureido)benzene	245-740-7	23564-05-8	Muta. Cat. 3; R68 Xn; R20 R43 N; R50-53	Xn; N R: 20-43-50/53-68 S: (2-)36/37-46-60-61		
006-070-00-9	furmecyclox (ISO); *N*-cyclohexyl-*N*-methoxy-2,5-dimethyl-3-furamide;	262-302-0	60568-05-0	Carc. Cat. 3; R40 N; R50-53	Xn; N R: 40-50/53 S: (2-)36/37-60-61		
006-071-00-4	cyclooct-4-en-1-yl methyl carbonate	401-620-8	87731-18-8	R43	Xi R: 43 S: (2-)24-37		
006-072-00-X	prosulfocarb(ISO); *S*-benzyl *N*,*N*-dipropylthiocarbamate;	401-730-6	52888-80-9	Xn; R22 R43 N; R51-53	Xn; N R: 22-43-51/53 S: (2-)24-37-61		
006-073-00-5	3-(dimethylamino)propylurea	401-950-2	31506-43-1	Xi; R41	Xi R: 41 S: (2-)26-39		
006-074-00-0	2-(3-(prop-1-en-2-yl)phenyl)prop-2-yl isocyanate	402-440-2	2094-99-7	T+; R26 C; R34 Xn; R48/20 R42/43 N; R50-53	T+; N R: 26-34-42/43-48/20-50/53 S: (1/2-)7-15-28-36/37/39-38-45-60-61		
▼M1 006-076-00-1	mancozeb (ISO); manganese ethylenebis(dithiocarbamate) (polymeric) complex with zinc salt	—	8018-01-7	Repr. Cat. 3; R63 R43 N; R50	Xn; N R: 43-63-50 S: (2-)36/37-46-61	N; R50: C ≥ 2,5 %	

▼M1

Indeksnr.	International kemisk identifikation	EF nr.	CAS nr.	Klassificering	Mærkning	Koncentrationsgrænser	Noter
006-077-00-7	maneb (ISO); manganese ethylenebis(dithiocarbamate) (polymeric)	235-654-8	12427-38-2	Repr. Cat. 3; R63 Xn; R20 Xi; R36 R43 N; R50-53	Xn; N R: 20-36-43-63-50/53 S: (2-)36/37-46-60-61	N; R50-53: C ≥ 2,5 % N; R51-53: 0,25 % ≤ C < 2,5 % R52-53: 0,025 % ≤ C < 0,25 %	

▼B

006-078-00-2	zineb (ISO); zinc ethylenebis(dithiocarbamate) (polymeric)	235-180-1	12122-67-7	Xi; R37 R43	Xi R: 37-43 S: (2-)8-24/25-46		
006-079-00-8	disulfiram; tetraethylthiuramdisulfide	202-607-8	97-77-8	Xn; R22-48/22 R43 N; R50-53	Xn; N R: 22-43-48/22-50/53 S: (2-)24-37-60-61		
006-080-00-3	tetramethylthiuram monosulphide	202-605-7	97-74-5	Xn; R22 R43 N; R51-53	Xn; N R: 22-43-51/53 S: (2-)24-26-37-61		
006-081-00-9	zinc bis(dibutyldithiocarbamate)	205-232-8	136-23-2	Xi; R36/37/38 R43 N; R50-53	Xi; N R: 36/37/38-43-50/53 S: (2-)24-37-60-61		
006-082-00-4	zinc bis(diethyldithiocarbamate)	238-270-9	14324-55-1	Xn; R22 Xi; R36/37/38 R43 N; R50-53	Xn; N R: 22-36/37/38-43-50/53 S: (2-)24-37-60-61		
006-083-00-X	butocarboxim (ISO); 3-(methylthio)-2-butanone *O*-[(methylamino)carbonyl]oxime	252-139-3	34681-10-2	R10 T; R23/24/25 Xi; R36 N; R50-53	T; N R: 10-23/24/25-36-50/53 S: (1/2-)36/37-45-60-61		

▼M1

006-084-00-5	carbosulfan (ISO); 2,3-dihydro-2,2-dimethyl-7-benzofuryl [(dibutylamino)thio]methylcarbamate	259-565-9	55285-14-8	T+; R26 T; R25 R43 N; R50-53	T+; N R: 25-26-43-50/53 S: (1/2-)28-36/37-38-45-63-60-61		

▼B

Indeksnr.	International kemisk identifikation	EF nr.	CAS nr.	Klassificering	Mærkning	Koncentrationsgrænser	Noter
006-085-00-0	fenobucarb (ISO); 2-butylphenyl methylcarbamate;	223-188-8	3766-81-2	Xn; R22 N; R50-53	Xn; N R: 22-50/53 S: (2-)60-61		
006-086-00-6	ethyl [2-(4-phenoxyphenoxy)ethyl]carbamate; fenoxycarb	276-696-7	72490-01-8	N; R50-53	N R: 50/53 S: 60-61		
▼M1 006-087-00-1	furathiocarb (ISO); 2,3-dihydro-2,2-dimethyl-7-benzofuryl 2,4-dimethyl-6-oxa-5-oxo-3-thia-2,4-diazadecanoate	265-974-3	65907-30-4	T+; R26 T; R25 Xn; R48/22 Xi; R36/38 R43 N; R50-53	T+; N R: 25-26-36/38-43-48/22-50/53 S: (1/2-)28-36/37-38-45-60-61	N; R50-53: C ≥ 0,25 % N; R51-53: 0,025 % ≤ C < 0,25 % R52-53: 0,0025 % ≤ C < 0,025 %	
006-088-00-7	benfuracarb (ISO); ethyl *N*-[2,3-dihydro-2,2-dimethylbenzofuran-7-yloxycarbonyl(methyl)aminothio]-*N*-isopropyl- β-alaninate	—	82560-54-1	Repr. Cat. 3; R62 T; R23 Xn; R22 N; R50-53	T; N R: 22-23-62-50/53 S: (1/2-)36/37-45-60-61		
———————							
▼B 006-090-00-8	2-(3-iodoprop-2-yn-1-yloxy)ethyl phenylcarbamate	408-010-0	88558-41-2	Xn; R20 Xi; R41 R52-53	Xn R: 20-41-52/53 S: (2-)22-26-39-61		
▼M1 006-091-00-3	propineb (ISO); polymeric zinc propylenebis(dithiocarbamate)	—	9016-72-2	Xn; R20-48/20/22 R43 N; R50	Xn; N R: 20-43-48/20/22-50 S: (1/2-)24-37-46-61		

▼M1

Indeksnr.	International kemisk identifikation	EF nr.	CAS nr.	Klassificering	Mærkning	Koncentrationsgrænser	Noter
006-092-00-9	*tert*-butyl (1*S*)-*N*-[1-((2*S*)-2-oxiranyl)-2-phenylethyl]carbamate	425-420-5	98737-29-2	N; R50-53	N R: 50/53 S: 60-61		
006-093-00-4	2,2'-dithio di(ethylammonium)-bis(dibenzyldithiocarbamate)	427-180-7	—	Xn; R22 R43 N; R50-53	Xn; N R: 22-43-50/53 S: (2-)15-22-29-36/37-60-61		
006-094-00-X	*O*-isobutyl-*N*-ethoxy carbonylthiocarbamate	434-350-4	103122-66-3	R10 Carc. Cat. 2; R45 Muta. Cat. 2; R46 Xn; R22-48/22 R43 N; R51-53	T; N R: 45-46-10-22-43-48/22-51/53 S: 53-45-61		E
006-095-00-5	fosetyl-aluminium (ISO); aluminium triethyl triphosphonate	254-320-2	39148-24-8	Xi; R41	Xi R: 41 S: (2-)26-39-46		
006-096-00-0	chlorpropham (ISO); isopropyl 3-chlorocarbanilate	202-925-7	101-21-3	Carc. Cat. 3; R40 Xn; R48/22 N; R51-53	Xn; N R: 40-48/22-51/53 S: (2-)36/37-61		
006-097-00-6	1-phenyl-3-(*p*-toluenesulfonyl)urea	424-620-1	13909-63-2	Xn; R22-48/22 R52-53	Xn R: 22-48/22-52/53 S: (2-)22-36-61		
006-098-00-1	*tert*-butyl (1*R*,5*S*)-3-azabicyclo[3.1.0]hex-6-ylcarbamate	429-170-8	134575-17-0	Xn; R22-48/22 Xi; R41 R43	Xn R: 22-41-43-48/22 S: (2-)22-26-36/37/39		
006-099-00-7	*N*-(*p*-toluenesulfonyl)-*N*'-(3-(*p*-toluenesulfonyloxy)phenyl)urea; 3-({[(4-methylphenyl)sulfonyl]carbamoyl}amino)phenyl 4-methylbenzenesulfonate	432-520-2	232938-43-1	N; R51-53	N R: 51/53 S: 22-61		

▼M1

Indeksnr.	International kemisk identifikation	EF nr.	CAS nr.	Klassificering	Mærkning	Koncentrationsgrænser	Noter
006-101-00-6	reaction mass of: *N,N*''-(methylenedi-4,1-phenylene)bis[*N*'-phenylurea]; *N*-(4-[[4-[[(phenylamino)carbonyl]amino]p-henylmethyl]phenyl]-*N*'-cyclohexylurea; *N,N*''-(methylenedi-4,1-phenylene)bis[*N*'-cyclo-hexylurea]	423-070-8	—	R53	R: 53 S: 61		
006-102-00-1	*O*-hexyl-*N*-ethoxycarbonylthiocarbamate	432-750-3	—	Carc. Cat. 2; R45 Muta. Cat. 2; R46 Xn; R22-48/22 R43 N; R51-53	T; N R: 45-46-22-43-48/22-51/53 S: 53-45-61		E
006-103-00-7	*N,N*''-(methylenedi-4,1-phenylene)bis[*N*'-octy-l]urea	445-760-8	—	Xi; R41 R42 N; R50-53	Xn; N R: 41-42-50/53 S: (2-)22-26-39-45-60-61	N; R50-53: C ≥ 0,25 % N; R51-53: 0,025 % ≤ C < 0,25 % R52-53: 0,0025 % ≤ C < 0,025 %	

▼B

007-001-00-5	ammonia, anhydrous	231-635-3	7664-41-7	R10 ⊗ T; R23 C; R34 N; R50	T; N R: 10-23-34-50 S: (1/2-)9-16-26-36/37/39-45-61		
007-001-01-2	ammonia ....%	215-647-6	1336-21-6	C; R34 N; R50	C; N R: 34-50 S: (1/2-)26-36/37/39-45-61	C; R34: C ≥ 10 % Xi; R36/37/38: 5 % ≤ C < 10 %	B

▼M1

007-002-00-0	nitrogen dioxide; [1] dinitrogen tetraoxide [2]	233-272-6 [1] 234-126-4 [2]	10102-44-0 [1] 10544-72-6 [2]	O; R8 T+; R26 C; R34	O; T+ R: 8-26-34 S: (1/2-)9-26-28-36/37/39-45	T+; R26: C ≥ 10 % T; R23: 1 % ≤ C < 10 % Xn; R20: 0,1 % ≤ C < 1 %	5

▼B

Indeksnr.	International kemisk identifikation	EF nr.	CAS nr.	Klassificering	Mærkning	Koncentrationsgrænser	Noter
007-003-00-6	chlormequat chloride (ISO); 2-chloroethyltrimethylammonium chloride	213-666-4	999-81-5	Xn; R21/22	Xn R: 21/22 S: (2-)36/37		
007-004-00-1	nitric acid ... %	231-714-2	7697-37-2	O; R8 C; R35	O; C R: 8-35 S: (1/2-)23-26-36-45	C; R35: C ≥ 20 % C; R34: 5 % ≤ C < 20 % Footnote: O; R8: C ≥ 70 %	B
007-006-00-2	ethyl nitrite	203-722-6	109-95-5	E; R2 Xn; R20/21/22	E; Xn R: 2-20/21/22 S: (2-)		
▼M1 007-007-00-8	ethyl nitrate	210-903-3	625-58-1	E; R3	E R: 3 S: (2-)23-24/25		
▼B 007-008-00-3	hydrazine	206-114-9	302-01-2	R10 Carc. Cat. 2; R45 T; R23/24/25 C; R34 R43 N; R50-53	T; N R: 45-10-23/24/25-34-43-50/53 S: 53-45-60-61	C; R34: C ≥ 10 % Xi; R36/38: 3 % ≤ C < 10 %	E
007-009-00-9	dicyclohexylammonium nitrite	221-515-9	3129-91-7	Xn; R20/22	Xn R: 20/22 S: (2-)15-41	Xn; R20/22: C ≥ 10 %	
007-010-00-4	sodium nitrite	231-555-9	7632-00-0	O; R8 T; R25 N; R50	O; T; N R: 8-25-50 S: (1/2-)45-61	T; R25: C ≥ 5 % Xn; R22: 1 % ≤ C < 5 %	
007-011-00-X	potassium nitrite	231-832-4	7758-09-0	O; R8 T; R25 N; R50	O; T; N R: 8-25-50 S: (1/2-)45-61	T; R25: C ≥ 5 % Xn; R22: 1 % ≤ C < 5 %	

▼B

Indeksnr.	International kemisk identifikation	EF nr.	CAS nr.	Klassificering	Mærkning	Koncentrationsgrænser	Noter
007-012-00-5	*N*,*N*-dimethylhydrazine	200-316-0	57-14-7	F; R11 Carc. Cat. 2; R45 T; R23/25 C; R34 N; R51-53	F; T; N R: 45-11-23/25-34-51/53 S: 53-45-61		E
007-013-00-0	1,2-dimethylhydrazine	—	540-73-8	Carc. Cat. 2; R45 T; R23/24/25 N; R51-53	T; N R: 45-23/24/25-51/53 S: 53-45-61	Carc. Cat. 2; R45: C ≥ 0,01 %	E
007-014-00-6	salts of hydrazine	—	—	Carc. Cat. 2; R45 T; R23/24/25 R43 N; R50-53	T; N R: 45-23/24/25-43-50/53 S: 53-45-60-61		AE
007-015-00-1	*O*-ethylhydroxylamine	402-030-3	624-86-2	F; R11 T; R23/24/25-48/23 Xi; R36 R43 N; R50	F; T; N R: 11-23/24/25-36-43-48/23-50 S: (1/2-)16-26-36/37/39-45-60-61		
007-016-00-7	butyl nitrite	208-862-1	544-16-1	F; R11 T; R23/25	F; T R: 11-23/25 S: (1/2-)16-24-45		
007-017-00-2	isobutyl nitrite	208-819-7	542-56-3	F; R11 Carc. Cat. 2; R45 Muta. Cat. 3; R68 Xn; R20/22	F; T R: 11-20/22-45-68 S: 53-45		E
007-018-00-8	*sec*-butyl nitrite	213-104-8	924-43-6	F; R11 Xn; R20/22	F; Xn R: 11-20/22 S: (2-)16-24-46		
007-019-00-3	*tert*-butyl nitrite	208-757-0	540-80-7	F; R11 Xn; R20/22	F; Xn R: 11-20/22 S: (2-)16-24-46		

▼B

Indeksnr.	International kemisk identifikation	EF nr.	CAS nr.	Klassificering	Mærkning	Koncentrationsgrænser	Noter
007-020-00-9	pentyl nitrite; [1] »amyl nitrite«, mixed isomers [2]	207-332-7 [1] 203-770-8 [2]	463-04-7 [1] 110-46-3 [2]	F; R11 Xn; R20/22	F; Xn R: 11-20/22 S: (2-)16-24-46		
007-021-00-4	hydrazobenzene; 1,2-diphenylhydrazine	204-563-5	122-66-7	Carc. Cat. 2; R45 Xn; R22 N; R50-53	T; N R: 45-22-50/53 S: 53-45-60-61		E
007-022-00-X	hydrazine bis(3-carboxy-4-hydroxybenzensulfonate)	405-030-1	—	Carc. Cat. 2; R45 Xn; R22 C; R34 R43 R52-53	T R: 45-22-34-43-52/53 S: 53-45-61		E
007-023-00-5	sodium 3,5-bis(3-(2,4-di-tert-pentylphenoxy)propylcarbamoyl)benzenesulfonate	405-510-0	—	Xi; R38 R43	Xi R: 38-43 S: (2-)24-37		
007-024-00-0	2-(decylthio)ethylammonium chloride	405-640-8	36362-09-1	Xn; R48/22 Xi; R38-41 N; R50-53	Xn; N R: 38-41-48/22-50/53 S: (2-)26-36/37/39-60-61		
007-025-00-6	(4-hydrazinophenyl)-*N*-methylmethanesulfonamide hydrochloride	406-090-1	81880-96-8	Muta. Cat. 3; R68 T; R25-48/25 R43 N; R50-53	T; N R: 25-43-48/25-68-50/53 S: (1/2-)22-36/37/39-45-60-61		
007-026-00-1	oxo-((2,2,6,6-tetramethylpiperidin-4-yl)amino)carbonylacetohydrazide	413-230-5	122035-71-6	Xi; R41 R43	Xi R: 41-43 S: (2-)8-22-24-26-30-37/39		
007-027-00-7	1,6-bis(3,3-bis((1-methylpentylidenimino)propyl)ureido)hexane	420-190-2	771478-66-1	C; R34 Xn; R21/22-48/21 R43 N; R50-53	C; N R: 21/22-34-43-48/21-50/53 S: (1/2-)7-26-36/37/39-45-60-61		

▼M1

Indeksnr.	International kemisk identifikation	EF nr.	CAS nr.	Klassificering	Mærkning	Koncentrationsgrænser	Noter
007-028-00-2	hydroxylammonium nitrate	236-691-2	13465-08-2	E; R2 Carc. Cat. 3; R40 T; R24 Xn; R22-48/22 Xi; R36/38 R43 N; R50	E; T; N R: 2-22-24-36/38-40-43-48/22-50 S: (1/2-)26-36/37-45-61		
007-029-00-8	diethyldimethylammonium hydroxide	419-400-5	95500-19-9	Xn; R21/22 C; R35	C R: 21/22-35 S: (1/2-)26-36/37/39-45		
▼B 008-001-00-8	oxygen	231-956-9	7782-44-7	O; R8	O R: 8 S: (2-)17		
008-003-00-9	hydrogen peroxide solution ... %	231-765-0	7722-84-1	R5 O; R8 C; R35 Xn; R20/22	O; C R: 5-8-20/22-35 S: (1/2-)17-26-28-36/37/39-45	Xn; R20: C ≥ 50 % Xn; R22: C ≥ 8 % C; R35: C ≥ 70 % C; R34: 50 % ≤ C < 70 % Xi; R37/38: 35 % ≤ C < 50 % Xi; R41: 8 % ≤ C < 50 % Xi; R36: 5 % ≤ C < 8 % Footnote: O; R8: C ≥ 50 % R5: C ≥ 70 %	B
▼M1 009-001-00-0	fluorine	231-954-8	7782-41-4	O; R8 T+; R26 C; R35	O; T+; C R: 8-26-35 S: (1/2-)9-26-28-36/37/39-45		

▼B

Indeksnr.	International kemisk identifikation	EF nr.	CAS nr.	Klassificering	Mærkning	Koncentrationsgrænser	Noter
009-002-00-6	hydrogen fluoride	231-634-8	7664-39-3	T+; R26/27/28 C; R35	T+; C R: 26/27/28-35 S: (1/2-)7/9-26-36/37/39-45		
009-003-00-1	hydrofluoric acid ... %	231-634-8	7664-39-3	T+; R26/27/28 C; R35	T+; C R: 26/27/28-35 S: (1/2-)7/9-26-36/37-45	C; R35: C ≥ 7 % C; R34: 1 % ≤ C < 7 % Xi; R36: 0,1 % ≤ C < 1 %	B
009-004-00-7	sodium fluoride	231-667-8	7681-49-4	T; R25 Xi; R36/38 R32	T R: 25-32-36/38 S: (1/2-)22-36-45		
009-005-00-2	potassium fluoride	232-151-5	7789-23-3	T; R23/24/25	T R: 23/24/25 S: (1/2-)26-45		
009-006-00-8	ammonium fluoride	235-185-9	12125-01-8	T; R23/24/25	T R: 23/24/25 S: (1/2-)26-45		
009-007-00-3	sodium bifluoride; sodium hydrogen difluoride	215-608-3	1333-83-1	T; R25 C; R34	T; C R: 25-34 S: (1/2-)22-26-37-45	T; R25: C ≥ 10 % Xn; R22: 1 % ≤ C < 10 % C; R34: C ≥ 1 % Xi; R36/38: 0,1 % ≤ C < 1 %	

▼B

Indeksnr.	International kemisk identifikation	EF nr.	CAS nr.	Klassificering	Mærkning	Koncentrationsgrænser	Noter
009-008-00-9	potassium bifluoride; potassium hydrogen difluoride	232-156-2	7789-29-9	T; R25 C; R34	T; C R: 25-34 S: (1/2-)22-26-37-45	T; R25: C ≥ 10 % Xn; R22: 1 % ≤ C < 10 % C; R34: C ≥ 1 % Xi; R36/38: 0,1 % ≤ C < 1 %	
009-009-00-4	ammonium bifluoride; ammonium hydrogen difluoride	215-676-4	1341-49-7	T; R25 C; R34	T; C R: 25-34 S: (1/2-)22-26-37-45	T; R25: C ≥ 10 % Xn; R22: 1 % ≤ C < 10 % C; R34: C ≥ 1 % Xi; R36/38: 0,1 % ≤ C < 1 %	
009-010-00-X	fluoroboric acid ... %	240-898-3	16872-11-0	C; R34	C R: 34 S: (1/2-)26-27-45	C; R34: C ≥ 25 % Xi; R36/38: 10 % ≤ C < 25 %	B
009-011-00-5	fluorosilicic acid ... %	241-034-8	16961-83-4	C; R34	C R: 34 S: (1/2-)26-27-45		B
009-012-00-0	alkali fluorosilicates(Na); [1] alkali fluorosilicates(K); [2] alkali fluorosilicates(NH4) [3]	240-934-8 [1] 240-896-2 [2] 240-968-3 [3]	16893-85-9 [1] 16871-90-2 [2] 16919-19-0 [3]	T; R23/24/25	T R: 23/24/25 S: (1/2-)26-45	T; R23/24/25: C ≥ 10 % Xn; R20/21/22: 1 % ≤ C < 10 %	A
009-013-00-6	fluorosilicates, with the exception of those specified elsewhere in this annex	—	—	Xn; R22	Xn R: 22 S: (2-)13-24/25	Xn; R22: C ≥ 10 %	A
009-014-00-1	lead hexafluorosilicate	247-278-1	25808-74-6	Repr. Cat. 1; R61 Repr. Cat. 3; R62 Xn; R20/22 R33 N; R50-53	T; N R: 61-62-20/22-33-50/53 S: 53-45-60-61		E 1
009-015-00-7	sulphuryl difluoride	220-281-5	2699-79-8	T; R23 Xn; R48/20 N; R50	T; N R: 23-48/20-50 S: (1/2-)45-63-60-61		
009-016-00-2	trisodium hexafluoroaluminate; cryolite	237-410-6 239-148-8	13775-53-6 15096-52-3	T; R48/23/25 Xn; R20/22 N; R51-53	T; N R: 20/22-48/23/25-51/53 S: (1/2-)22-37-45-61		C

▼B

Indeksnr.	International kemisk identifikation	EF nr.	CAS nr.	Klassificering	Mærkning	Koncentrationsgrænser	Noter
009-017-00-8	potassium mu-fluoro-bis(triethylaluminium)	400-040-2	12091-08-6	F; R11-14/15 C; R35 Xn; R20	F; C R: 11-14/15-20-35 S: (1/2-)16-30-36/39-43-45		
009-018-00-3	magnesium hexafluorosilicate	241-022-2	16949-65-8	T; R25	T R: 25 S: (1/2-)24/25-45	T; R25: C ≥ 10 % Xn; R22: 1 % ≤ C < 10 %	
011-001-00-0	sodium	231-132-9	7440-23-5	F; 15 R14 C; R34	F; C R: 14/15-34 S: (1/2-)5-8-43-45		
011-002-00-6	sodium hydroxide; caustic soda	215-185-5	1310-73-2	C; R35	C R: 35 S: (1/2-)26-37/39-45	C; R35: C ≥ 5 % C; R34: 2 % ≤ C < 5 % Xi; R36/38: 0,5 % ≤ C < 2 %	
011-003-00-1	sodium peroxide	215-209-4	1313-60-6	O; R8 C; R35	O; C R: 8-35 S: (1/2-)8-27-39-45		
011-004-00-7	sodium azide	247-852-1	26628-22-8	T+; R28 R32 N; R50-53	T+; N R: 28-32-50/53 S: (1/2-)28-45-60-61		
011-005-00-2	sodium carbonate	207-838-8	497-19-8	Xi; R36	Xi R: 36 S: (2-)22-26		
011-006-00-8	sodium cyanate	213-030-6	917-61-3	Xn; R22 R52-53	Xn R: 22-52/53 S: (2-)24/25-61		
011-007-00-3	propoxycarbazone-sodium	—	181274-15-7	N; R50-53	N R: 50/53 S: 60-61	N; R50-53: C ≥ 2,5 % N; R51-53: 0,25 % ≤ C < 2,5 % R52-53: 0,025 % ≤ C < 0,25 %	

▼B

Indeksnr.	International kemisk identifikation	EF nr.	CAS nr.	Klassificering	Mærkning	Koncentrationsgrænser	Noter
012-001-00-3	magnesium powder (pyrophoric)	231-104-6	7439-95-4	F; R15-17	F R: 15-17 S: (2-)7/8-43		
012-002-00-9	magnesium, powder or turnings	231-104-6	—	F; R11-15	F R: 11-15 S: (2-)7/8-43		
012-003-00-4	magnesium alkyls	—	—	R14 F; R17 C; R34	F; C R: 14-17-34 S: (1/2-)16-43-45		A
▼M1 012-004-00-X	aluminium-magnesium-carbonate-hydroxide-perchlorate-hydrate	422-150-1	—	N; R50-53	N R: 50/53 S: 60-61		
▼B 013-001-00-6	aluminium powder (pyrophoric)	231-072-3	7429-90-5	F; R15-17	F R: 15-17 S: (2-)7/8-43		
▼M1 013-002-00-1	aluminium powder (stabilised)	231-072-3	7429-90-5	F; R11-15	F R: 11-15 S: (2-)7/8-43		T
▼B 013-003-00-7	aluminium chloride, anhydrous	231-208-1	7446-70-0	C; R34	C R: 34 S: (1/2-)7/8-28-45		
013-004-00-2	aluminium alkyls	—	—	R14 F; R17 C; R34	F; C R: 14-17-34 S: (1/2-)16-43-45		A
013-005-00-8	diethyl(ethyldimethylsilanolato)aluminium	401-160-8	55426-95-4	F; R 15-17 R14 C; R35	F; C R: 14/15-17-35 S: (1/2-)6-16-30-36/39-43-45		

▼B

Indeksnr.	International kemisk identifikation	EF nr.	CAS nr.	Klassificering	Mærkning	Koncentrationsgrænser	Noter
013-006-00-3	(ethyl-3-oxobutanoato-*O*'1,*O*'3)(2-dimethylaminoethanolato)(1-methoxypropan-2-olato)aluminium(III), dimerised	402-370-2	—	R10 Xi; R41	Xi R: 10-41 S: (2-)26-39		
013-007-00-9	poly(oxo(2-butoxyethyl-3-oxobutanoato-*O*'1,*O*'3)aluminium)	403-430-0	—	Xi; R41	Xi R: 41 S: (2-)26-39		
013-008-00-4	di-*n*-octylaluminium iodide	408-190-0	7585-14-0	R14 F; R17 C; R34 N; R50-53	F; C; N R: 14-17-34-50/53 S: (1/2-)6-16-26-36/37/39-43-45-60-61		
013-009-00-X	sodium((n-butyl)x(ethyl)y-1,5-dihydro)aluminate) x = 0.5, y = 1.5	418-720-2	—	F; R11-15-17 R14 Xn; R20 C; R35	F; C R: 11-14/15-17-20-35 S: (1/2-)6-16-26-30-36/37/39-43-45		

▼M1

013-010-00-5	hydroxy aluminium bis(2,4,8,10-tetra-*tert*-butyl-6-hydroxy-12*H*-dibenzo[*d,g*][1.3.2]dioxaphosphocin-6-oxide)	430-650-4	151841-65-5	N; R51-53	N R: 51/53 S: 61		

▼B

014-001-00-9	trichlorosilane	233-042-5	10025-78-2	F+; R12 R14 F; R17 Xn; R20/22 R29 C; R35	F+; C R: 12-14-17-20/22-29-35 S: (2-)7/9-16-26-36/37/39-43-45	Xn; R20/22: C ≥ 10 % C; R35: C ≥ 10 % C; R34: 5 % ≤ C < 10 % Xi; R36/37/38: 1 % ≤ C < 5 %	
014-002-00-4	silicon tetrachloride	233-054-0	10026-04-7	R14 Xi; R36/37/38	Xi R: 14-36/37/38 S: (2-)7/8-26		

▼B

Indeksnr.	International kemisk identifikation	EF nr.	CAS nr.	Klassificering	Mærkning	Koncentrationsgrænser	Noter
014-003-00-X	dimethyldichlorosilane	200-901-0	75-78-5	F; R11 Xi; R36/37/38	F; Xi R: 11-36/37/38 S: (2-)		
014-004-00-5	trichloro(methyl)silane; methyltrichlorosilane	200-902-6	75-79-6	R14 F; R11 Xi; R36/37/38	F; Xi R: 11-14-36/37/38 S: (2-)26-39	Xi; R36/37/38: C ≥ 1 %	
014-005-00-0	tetraethyl silicate; ethyl silicate	201-083-8	78-10-4	R10 Xn; R20 Xi; R36/37	Xn R: 10-20-36/37 S: (2-)		
014-006-00-6	bis(4-fluorophenyl)-methyl-(1,2,4-triazol-4-ylmethyl)silane hydrochloride	401-380-4	—	Xi; R36 N; R51-53	Xi; N R: 36-51/53 S: (2-)26-61		
014-007-00-1	triethoxyisobutylsilane	402-810-3	17980-47-1	Xi; R38	Xi R: 38 S: (2-)24		
014-008-00-7	(chloromethyl)bis(4-fluorophenyl)methylsilane	401-200-4	85491-26-5	N; R51-53	N R: 51/53 S: 61		
014-009-00-2	isobutylisopropyldimethoxysilane	402-580-4	111439-76-0	R10 Xn; R20 Xi; R38	Xn R: 10-20-38 S: (2-)25-26-36/37		
014-010-00-8	disodium metasilicate	229-912-9	6834-92-0	C; R34 Xi; R37	C R: 34-37 S: (1/2-)13-24/25-36/37/39-45		
014-011-00-3	cyclohexyldimethoxymethylsilane	402-140-1	17865-32-6	Xi; R38 N; R51-53	Xi; N R: 38-51/53 S: (2-)24-61		

▼B

Indeksnr.	International kemisk identifikation	EF nr.	CAS nr.	Klassificering	Mærkning	Koncentrationsgrænser	Noter
014-012-00-9	bis(3-(trimethoxysilyl)propyl)amine	403-480-3	—	Xi; R41 N; R51-53	Xi; N R: 41-51/53 S: (2-)24-26-39-61		
014-013-00-4	α-hydroxypoly(methyl-(3-(2,2,6,6-tetramethyl-piperidin-4-yloxy)propyl)siloxane)	404-920-7	—	Xn; R21/22 C; R34 N; R51-53	C; N R: 21/22-34-51/53 S: (1/2-)26-36/37/39-45-61		
014-014-00-X	etacelasil (ISO); 6-(2-chloroethyl)-6-(2-methoxyethoxy)-2,5,7,10-tetraoxa-6-silaundecane;	253-704-7	37894-46-5	Repr. Cat. 2; R61 Xn; R22-48/22	T R: 61-22-48/22 S: 53-45		E
014-015-00-5	α-trimethylsilanyl-ω-trimethylsiloxypoly[oxy(methyl-3-(2-(2-methoxypropoxy)propoxy)propylsilanediyl]- co-oxy(dimethylsilane))	406-420-4	69430-40-6	R53	R: 53 S: 61		
014-016-00-0	reaction mass of: 1,3-dihex-5-en-1-yl-1,1,3,3-tetramethyldisiloxane; 1,3-dihex-n-en-1-yl-1,1,3,3-tetramethyldisiloxane	406-490-6	—	N; R51-53	N R: 51/53 S: 61		
014-017-00-6	flusilazole (ISO); bis(4-fluorophenyl)(methyl)(1*H*-1,2,4-triazol-1-ylmethyl)silane	—	85509-19-9	Carc. Cat. 3; R40 Repr. Cat. 2; R61 Xn; R22 N; R51-53	T; N R: 61-22-40-51/53 S: 53-45-61		E
014-018-00-1	octamethylcyclotetrasiloxane	209-136-7	556-67-2	Repr. Cat. 3; R62 R53	Xn R: 53-62 S: (2-)36/37-46-51-61		
014-019-00-7	reaction mass of: 4-[[bis-(4-fluorophenyl)methylsilyl]methyl]-4*H*-1,2,4-triazole; 1-[[bis-(4-fluorophenyl)methylsilyl]methyl]-1*H*-1,2,4-triazole	403-250-2	—	Carc. Cat. 3; R40 Repr. Cat. 2; R61 Xn; R22 N; R51-53	T; N R: 61-22-40-51/53 S: 53-45-61		E

▼B

Indeksnr.	International kemisk identifikation	EF nr.	CAS nr.	Klassificering	Mærkning	Koncentrationsgrænser	Noter
014-020-00-2	bis(1,1-dimethyl-2-propynyloxy)dimethylsilane	414-960-7	53863-99-3	Xn; R20	Xn R: 20 S: (2)		
014-021-00-8	tris(isopropenyloxy)phenyl silane	411-340-8	52301-18-5	N; R50-53	N R: 50/53 S: 60-61		
014-022-00-3	reaction product of: (2-hydroxy-4-(3-propenoxy)benzophenone and triethoxysilane) with (hydrolysis product of silica and methyltrimethoxysilane)	401-530-9	—	F; R11 T; R39/23/24/25 Xn; R20/21/22	F; T R: 11-20/21/22-39/23/24/25 S: (1/2-)16-29-36/37-45		
014-023-00-9	α, ω-dihydroxypoly(hex-5-en-1-ylmethylsiloxane)hoxysilane with (hydrolysis product of silica and methyltrimethoxysilane)iazole	408-160-7	125613-45-8	N; R51-53	N R: 51/53 S: 61		
014-024-00-4	1-((3-(3-chloro-4-fluorophenyl)propyl)dimethylsilanyl)-4-ethoxybenzene	412-620-2	121626-74-2	N; R51-53	N R: 51/53 S: 61		
014-025-00-X	4-[3-(diethoxymethylsilylpropoxy)-2,2,6,6-tetramethyl]piperidine	411-400-3	102089-33-8	Xn; R22-48/21 Xi; R38-41 R52-53	Xn R: 22-38-41-48/21-52/53 S: (2-)26-36/37/39-61		
014-026-00-5	dichloro-(3-(3-chloro-4-fluorophenyl)propyl)methylsilane	407-180-3	770722-36-6	C; R35	C R: 35 S: (1/2-)26-36/37/39-45		
014-027-00-0	chloro(3-(3-chloro-4-fluorophenyl)propyl)dimethylsilane	410-270-5	770722-46-8	C; R35	C R: 35 S: (1/2-)8-26-28-36/37/39-45		
014-028-00-6	α-[3-(1-oxoprop-2-eny)l-1-oxypropyl]dimethoxysilyloxy-ω-[3(1-oxoprop-2-enyl)-1-oxypropyl]dimethoxysilyl poly(dimethylsiloxane)	415-290-8	193159-06-7	R43	Xi R: 43 S: (2-)24-37		

▼B

Indeksnr.	International kemisk identifikation	EF nr.	CAS nr.	Klassificering	Mærkning	Koncentrationsgrænser	Noter
014-029-00-1	*O*,*O*'-(ethenylmethylsilylene)di[(4-methylpentan-2-one)oxime]	421-870-1	156145-66-3	Repr. Cat. 3; R62 Xn; R22-48/22	Xn R: 22-48/22-62 S: (2-)36/37		
014-030-00-7	[(dimethylsilylene)bis((1,2,3,3a,7a-η)-1*H*-inden-1-ylidene)dimethyl]hafnium	422-060-0	137390-08-0	T+; R28	T+ R: 28 S: (1/2-)6-22-28-36/37-45		
014-031-00-2	bis(1-methylethyl)-dimethoxysilane	421-540-7	18230-61-0	R10 Xi; R38 R43 R52-53	Xi R: 10-38-43-52/53 S: (2-)24-37-61		
014-032-00-8	dicyclopentyldimethoxysilane	404-370-8	126990-35-0	Xi; R38-41 N; R50-53	Xi; N R: 38-41-50/53 S: (2-)26-37/39-60-61		
▼M1 014-033-00-3	2-methyl-3-(trimethoxysilyl)propyl-2-propenoate hydrolysis product with silica	419-030-4	125804-20-8	F; R11 Xi; R36 R67	F; Xi R: 11-36-67 S: (2-)16-26		
014-034-00-9	3-hexylheptamethyltrisiloxane	428-700-5	1873-90-1	Xn; R20 R53	Xn R: 20-53 S: (2-)61		
014-035-00-4	2-(3,4-epoxycyclohexyl)ethyltriethoxy silane	425-050-4	10217-34-2	R43 R52-53	Xi R: 43-52/53 S: (2-)24-37-61		
014-036-00-X	(4-ethoxyphenyl)(3-(4-fluoro-3-phenoxyphenyl)propyl)dimethylsilane	405-020-7	105024-66-6	Repr.Cat.2; R60 N; R50-53	T; N R: 60-50/53 S: 53-45-60-61	N; R50-53: C ≥ 0,025 % N; R51-53: 0,0025 % ≤ C < 0,025 % R52-53: 0,00025 % ≤ C < 0,0025 %	

▼M1

Indeksnr.	International kemisk identifikation	EF nr.	CAS nr.	Klassificering	Mærkning	Koncentrationsgrænser	Noter
014-037-00-5	2-butanone-*O,O',O''*-(phenylsilylidyne)trioxime	433-360-6	34036-80-1	Xn; R48/22 R43 R52-53	Xn R: 43-48/22-52/53 S: (2-)36/37-61		
014-038-00-0	*S*-(3-(triethoxysilyl)propyl) octanethioate	436-690-9	220727-26-4	R43	Xi R: 43 S: (2-)24-37		
014-039-00-6	(2,3-dimethylbut-2-yl)-trimethoxysilane	439-360-2	142877-45-0	Xi; R38-41 R52-53	Xi R: 38-41-52/53 S: (2-)26-37/39-61		
014-041-00-7	*N,N*-bis(trimethylsilyl)aminopropylmethyldiethoxysilane	445-890-5	201290-01-9	Xn; R22 R43	Xn R: 22-43 S: (2-)24-37		
014-042-00-2	reaction mass of: *O,O',O'',O'''*-silanetetrayl tetrakis(4-methyl-2-pentanone oxime) (3 stereoisomers)	423-010-0	—	Xi; R41	Xi R: 41 S: (2-)26-39		
014-043-00-8	reaction product of amorphous silica (50-85 %), butyl (1-methylpropyl) magnesium (3-15 %), tetraethyl orthosilicate (5-15 %) and titanium tetrachloride (5-20 %)	432-200-2	—	F; R11 Xi; R37/38-41 R52-53	F; Xi R: 11-37/38-41-52/53 S: (2-)6-26-36/39-61		
014-044-00-3	3-[(4'-acetoxy-3'-methoxyphenyl) propyl]trimethoxysilane	433-050-0	—	N; R51-53	N R: 51/53 S: 61		
014-045-00-9	magnesium sodium fluoride silicate	442-650-1	—	Xn; R48/20	Xn R: 48/20 S: (2-)22-36		

▼B

015-001-00-1	white phosphorus	231-768-7	12185-10-3	F; R17 T+; R26/28 C; R35 N; R50	F; T+; C; N R: 17-26/28-35-50 S: (1/2-)5-26-38-45-61		

▼B

Indeksnr.	International kemisk identifikation	EF nr.	CAS nr.	Klassificering	Mærkning	Koncentrationsgrænser	Noter
015-002-00-7	red phosphorus	231-768-7	7723-14-0	F; R11 R16 R52-53	F R: 11-16-52/53 S: (2-)7-43-61		
▼M1							
015-003-00-2	calcium phosphide; tricalcium diphosphide	215-142-0	1305-99-3	F; R15 T+; R28 R29 N; R50	F; T+; N R: 15/29-28-50 S: (1/2-)22-28-36/37-43-45-61	N; R50: C ≥ 0,25 %	
015-004-00-8	aluminium phosphide	244-088-0	20859-73-8	F; R15 T+; R28 R29 R32 N; R50	F; T+; N R: 15/29-28-32-50 S: (1/2-)3/9/14-28-30-36/37-43-45-61	N; R50: C ≥ 0,25 %	
015-005-00-3	magnesium phosphide; trimagnesium diphosphide	235-023-7	12057-74-8	F; R15 T+; R28 R29 N; R50	F; T+; N R: 15/29-28-50 S: (1/2-)22-28-43-45-61	N; R50: C ≥ 0,25 %	
015-006-00-9	trizinc diphosphide; zinc phosphide	215-244-5	1314-84-7	F; R15 T+; R28 R29 R32 N; R50-53	F; T+; N R: 15/29-28-32-50/53 S: (1/2-)28-30-36/37-43-45-60-61	N; R50-53: C ≥ 0,25 % N; R51-53: 0,025 % ≤ C < 0,25 % R52-53: 0,0025 % ≤ C < 0,025 %	T
▼B							
015-007-00-4	phosphorus trichloride	231-749-3	7719-12-2	R14 T+; R26/28 Xn; R48/20 C; R35 R29	T+; C R: 14-26/28-35-48/20 S: (1/2-)7/8-26-36/37/39-45		

▼B

Indeksnr.	International kemisk identifikation	EF nr.	CAS nr.	Klassificering	Mærkning	Koncentrationsgrænser	Noter
015-008-00-X	phosphorus pentachloride	233-060-3	10026-13-8	R14 T+; R26 Xn; R22-48/20 C; R34 R29	T+ R: 14-22-26-34-48/20 S: (1/2-)7/8-26-36/37/39-45		
015-009-00-5	phosphoryl trichloride	233-046-7	10025-87-3	R14 T+; R26 T; R48/23 Xn; R22 C; R35 R29	T+; C R: 14-22-26-35-48/23 S: (1/2-)7/8-26-36/37/39-45		
015-010-00-0	phosphorus pentoxide	215-236-1	1314-56-3	C; R35	C R: 35 S: (1/2-)22-26-45		
015-011-00-6	phosphoric acid ... %, orthophosphoric acid ... %	231-633-2	7664-38-2	C; R34	C R: 34 S: (1/2-)26-45	C; R34: C ≥ 25 % Xi; R36/38: 10 % ≤ C < 25 %	B
015-012-00-1	tetraphosphorus trisulphide; phosphorus sesquisulphid	215-245-0	1314-85-8	F; R11 Xn; R22 N; R50	F; Xn; N R: 11-22-50 S: (2-)7-16-24/25-61		
015-013-00-7	triethyl phosphate	201-114-5	78-40-0	Xn; R22	Xn R: 22 S: (2-)25		
015-014-00-2	tributyl phosphate	204-800-2	126-73-8	Carc. Cat. 3; R40 Xn; R22 Xi; R38	Xn R: 22-38-40 S: (2-)36/37-46		
015-015-00-8	tricresyl phosphate *(o—o—o-, o—o—m-, o—o—p-, o—m—m-, o—m—p-, o—p—p-)*; tritolyl phosphate *(o—o—o-, o—o—m-, o—o—p-, o—m—m-, o—m—p-, o—p—p-)*;	201-103-5	78-30-8	T; R39/23/24/25 N; R51-53	T; N R: 39/23/24/25-51/53 S: (1/2-)20/21-28-45-61	T; R39/23/24/25: C ≥ 1 % Xn; R68/20/21/22: 0,2 % ≤ C < 1 %	C

▼B

Indeksnr.	International kemisk identifikation	EF nr.	CAS nr.	Klassificering	Mærkning	Koncentrationsgrænser	Noter
015-016-00-3	tricresyl phosphate *(m—m—m-, m—m—p-, m—p—p-, p—p—p-)*; tritolyl phosphate *(m—m—m-, m—m—p-, m—p—p-, p—p—p-)*;	201-105-6	78-32-0	Xn; R21/22 N; R51-53	Xn; N R: 21/22-51/53 S: (2-)28-61	Xn; R21/22: C ≥ 5 %	C

▼M1

015-019-00-X	dichlorvos (ISO); 2,2-dichlorovinyl dimethyl phosphate	200-547-7	62-73-7	T+; R26 T; R24/25 R43 N; R50	T+; N R: 24/25-26-43-50 S: (1/2-)28-36/37-45-61	N; R50: C ≥ 0,025 %	

▼B

015-020-00-5	mevinphos (ISO); 2-methoxycarbonyl-1-methylvinyl dimethyl phosphate	232-095-1	7786-34-7	T+; R27/28 N; R50-53	T+; N R: 27/28-50/53 S: (1/2-)23-28-36/37-45-60-61	N; R50-53: C ≥ 0,0025 % N; R51-53: 0,00025 % ≤ C < 0,0025 % R52-53: 0,000025 % ≤ C < 0,00025 %	
015-021-00-0	trichlorfon (ISO); dimethyl 2,2,2-trichloro-1-hydroxyethylp-hosphonate	200-149-3	52-68-6	Xn; R22 R43 N; R50-53	Xn; N R: 22-43-50/53 S: (2-)24-37-60-61	N; R50-53: C ≥ 0,025 % N; R51-53: 0,0025 % ≤ C < 0,025 % R52-53: 0,00025 % ≤ C < 0,0025 %	
015-022-00-6	phosphamidon (ISO); 2-chloro-2-diethylcarbamoyl-1-methylvinyl dimethyl phosphate	236-116-5	13171-21-6	T+; R28 T; R24 Muta. Cat. 3; R68 N; R50-53	T+; N R: 24-28-50/53-68 S: (1/2-)23-36/37-45-60-61		
015-023-00-1	pyrazoxon; diethyl 3-methylpyrazol-5-yl phosphate	—	108-34-9	T+; R26/27/28	T+ R: 26/27/28 S: (1/2-)13-28-45		

▼B

Indeksnr.	International kemisk identifikation	EF nr.	CAS nr.	Klassificering	Mærkning	Koncentrationsgrænser	Noter
015-024-00-7	triamiphos (ISO); 5-amino-3-phenyl-1,2,4-triazol-1-yl-*N*,*N*,*N*',*N*'-tetramethylphosphonic diamide	—	1031-47-6	T+; R27/28	T+ R: 27/28 S: (1/2-)22-28-36/37-45		
015-025-00-2	TEPP (ISO); tetraethyl pyrophosphate	203-495-3	107-49-3	T+; R27/28 N; R50	T+; N R: 27/28-50 S: (1/2-)36/37/39-38-45-61		
015-026-00-8	schradan (ISO); octamethylpyrophosphoramide	205-801-0	152-16-9	T+; R27/28	T+ R: 27/28 S: (1/2-)36/37-38-45		
015-027-00-3	sulfotep (ISO); *O*,*O*,*O*,*O*-tetraethyl dithiopyrophosphate	222-995-2	3689-24-5	T+; R27/28 N; R50-53	T+; N R: 27/28-50/53 S: (1/2-)23-28-36/37-45-60-61	N; R50-53: C ≥ 0,025 % N; R51-53: 0,0025 % ≤ C < 0,025 % R52-53: 0,00025 % ≤ C < 0,0025 %	
015-028-00-9	demeton-*O* (ISO); *O*,*O*-diethyl-*O*-2-ethylthioethyl phosphorothioate	206-053-8	298-03-3	T+; R27/28 N; R50	T+; N R: 27/28-50 S: (1/2-)28-36/37-45-61		
015-029-00-4	demeton-*S* (ISO); diethyl-*S*-2-ethylthioethyl phosphorothioate	204-801-8	126-75-0	T+; R27/28	T+ R: 27/28 S: (1/2-)28-36/37-45		
015-030-00-X	demeton-*O*-methyl (ISO); *O*-2-ethylthioethyl *O*,*O*-dimethyl phosphorothioate	212-758-1	867-27-6	T; R25	T R: 25 S: (1/2-)24-36/37-45		
015-031-00-5	demeton-*S*-methyl (ISO); *S*-2-ethylthioethyl dimethyl phosphorothioate	213-052-6	919-86-8	T; R24/25 N; R51-53	T; N R: 24/25-51/53 S: (1/2-)28-36/37-45-61		
015-032-00-0	prothoate (ISO); *O*,*O*-diethyl isopropylcarbamoylmethyl phosphorodithioate	218-893-2	2275-18-5	T+; R27/28 R52-53	T+ R: 27/28-52/53 S: (1/2-)28-36/37-45-61		

▼B

Indeksnr.	International kemisk identifikation	EF nr.	CAS nr.	Klassificering	Mærkning	Koncentrationsgrænser	Noter
015-033-00-6	phorate (ISO); *O*,*O*-diethyl ethylthiomethyl phosphorodithioate	206-052-2	298-02-2	T+; R27/28 N; R50-53	T+; N R: 27/28-50/53 S: (1/2-)28-36/37-45-60-61	N; R50-53: C ≥ 0,025 % N; R51-53: 0,0025 % ≤ C < 0,025 % R52-53: 0,00025 % ≤ C < 0,0025 %	
015-034-00-1	parathion (ISO); *O*,*O*-diethyl *O*-4-nitrophenyl phosphorothioate	200-271-7	56-38-2	T+; R26/28 T; R24-48/25 N; R50-53	T+; N R: 24-26/28-48/25-50/53 S: (1/2-)28-36/37-45-60-61	N; R50-53: C ≥ 0,25 % N; R51-53: 0,025 % ≤ C < 0,25 % R52-53: 0,0025 % ≤ C < 0,025 %	
015-035-00-7	parathion — methyl (ISO); *O*,*O*-dimethyl *O*-4-nitrophenyl phosphorothioate	206-050-1	298-00-0	R5 R10 T+; R26/28 T; R24 Xn; R48/22 N; R50-53	T+; N R: 5-10-24-26/28-48/22-50/53 S: (1/2-)28-36/37-45-60-61	N; R50-53: C ≥ 0,25 % N; R51-53: 0,025 % ≤ C < 0,25 % R52-53: 0,0025 % ≤ C < 0,025 %	
015-036-00-2	*O*-ethyl *O*-4-nitrophenyl phenylphosphonothioate; EPN	218-276-8	2104-64-5	T+; R27/28 N; R50-53	T+; N R: 27/28-50/53 S: (1/2-)22-36/37-45-60-61		
015-037-00-8	phenkapton (ISO); *S*-(2,5-dichlorophenylthiomethyl) *O*,*O*-diethyl phosphorodithioate	218-892-7	2275-14-1	T; R23/24/25 N; R50-53	T; N R: 23/24/25-50/53 S: (1/2-)13-45-60-61		
015-038-00-3	coumaphos (ISO); *O*-3-chloro-4-methylcoumarin-7-yl *O*,*O*-diethyl phosphorothioate	200-285-3	56-72-4	T+; R28 Xn; R21 N; R50-53	T+; N R: 21-28-50/53 S: (1/2-)28-36/37-45-60-61		
015-039-00-9	azinphos-methyl (ISO); *O*,*O*-dimethyl-4-oxobenzotriazin-3-ylmethyl phosphorodithioate	201-676-1	86-50-0	T+; R26/28 T; R24 R43 N; R50-53	T+; N R: 24-26/28-43-50/53 S: (1/2-)28-36/37-45-60-61		

▼B

Indeksnr.	International kemisk identifikation	EF nr.	CAS nr.	Klassificering	Mærkning	Koncentrationsgrænser	Noter
015-040-00-4	diazinon (ISO); *O*,*O*-diethyl *O*-2-isopropyl-6-methylpyrimidin-4-yl phosphorothioate	206-373-8	333-41-5	Xn; R22 N; R50-53	Xn; N R: 22-50/53 S: (2-)24/25-60-61		
▼M1 015-041-00-X	malathion (ISO); 1,2-bis(ethoxycarbonyl)ethyl *O*,*O*-dimethyl phosphorodithioate; [containing ≤ 0,03 % isomalathion]	204-497-7	121-75-5	Xn; R22 R43 N; R50-53	Xn; N R: 22-43-50/53 S: (2-)24-37-46-60-61	N; R50-53: C ≥ 0,025 % N; R51-53: 0,0025 % ≤ C < 0,025 % R52-53: 0,00025 % ≤ C < 0,0025 %	
▼B 015-042-00-5	chlorthion *O*-(3-chloro-4-nitrophenyl) *O*,*O*-dimethyl phosphorothioate	207-902-5	500-28-7	Xn; R20/21/22 N; R50-53	Xn; N R: 20/21/22-50/53 S: (2-)13-60-61	N; R50-53: C ≥ 0,25 % N; R51-53: 0,025 % ≤ C < 0,25 % R52-53: 0,0025 % ≤ C < 0,025 %	
015-043-00-0	phosnichlor (ISO); *O*-4-chloro-3-nitrophenyl *O*,*O*-dimethyl phosphorothioate	—	5826-76-6	Xn; R20/21/22	Xn R: 20/21/22 S: (2-)13		
015-044-00-6	carbophenothion (ISO); 4-chlorophenylthiomethyl *O*,*O*-diethyl phosphorodithioate	212-324-1	786-19-6	T; R24/25 N; R50-53	T; N R: 24/25-50/53 S: (1/2-)28-36/37-45-60-61		
015-045-00-1	mecarbam (ISO); *N*-ethoxycarbonyl-*N*-methylcarbamoylmethyl *O*,*O*-diethyl phosphorodithioate	219-993-9	2595-54-2	T; R24/25 N; R50-53	T; N R: 24/25-50/53 S: (1/2-)36/37-45-60-61		
015-046-00-7	oxydemeton-methyl; *S*-2-(ethylsulphinyl)ethyl *O*,*O*-dimethyl phosphorothioate	206-110-7	301-12-2	T; R24/25 N; R50	T; N R: 24/25-50 S: (1/2-)23-36/37-45-61		

▼B

Indeksnr.	International kemisk identifikation	EF nr.	CAS nr.	Klassificering	Mærkning	Koncentrationsgrænser	Noter
015-047-00-2	ethion (ISO); *O*,*O*,*O*',*O*'-tetraethyl *S*,*S*'-methylenedi (phosphorodithioate); diethion	209-242-3	563-12-2	T; R25 Xn; R21 N; R50-53	T; N R: 21-25-50/53 S: (1/2-)25-36/37-45-60-61	N; R50-53: C ≥ 0,0025 % N; R51-53: 0,00025 % ≤ C < 0,0025 % R52-53: 0,000025 % ≤ C < 0,00025 %	
▼M1 015-048-00-8	fenthion (ISO); *O*,*O*-dimethyl-*O*-(4-methylthion-*m*-tolyl) phosphorothioate	200-231-9	55-38-9	Muta. Cat. 3; R68 T; R23-48/25 Xn; R21/22 N; R50-53	T; N R: 21/22-23-48/25-68-50/53 S: (1/2-)36/37-45-60-61	N; R50-53: C ≥ 0,25 % N; R51-53: 0,025 % ≤ C < 0,25 % R52-53: 0,0025 % ≤ C < 0,025 %	
▼B 015-049-00-3	endothion (ISO); *S*-5-methoxy-4-oxopyran-2-ylmethyl dimethyl phosphorothioate	220-472-3	2778-04-3	T; R24/25	T R: 24/25 S: (1/2-)36/37-45		
015-050-00-9	thiometon (ISO); *S*-2-ethylthioethyl *O*,*O*-dimethyl phosphorodithioate	211-362-6	640-15-3	T; R25 Xn; R21	T R: 21-25 S: (1/2-)36/37-45		
015-051-00-4	dimethoate (ISO); *O*,*O*-dimethyl methylcarbamoylmethyl phosphorodithioate	200-480-3	60-51-5	Xn; R21/22	Xn R: 21/22 S: (2-)36/37		
015-052-00-X	fenchlorphos (ISO); *O*,*O*-dimethyl *O*-2,4,5-trichlorophenyl phosphorothioate	206-082-6	299-84-3	Xn; R21/22 N; R50-53	Xn; N R: 21/22-50/53 S: (2-)25-36/37-60-61		
015-053-00-5	menazon (ISO); S-[(4,6-diamino-1,3,5-triazin-2-yl)methyl] O,O-dimethyl phosphorodithioate	201-123-4	78-57-9	Xn; R22 R52-53	Xn R: 22-52/53 S: (2-)61		

▼B

Indeksnr.	International kemisk identifikation	EF nr.	CAS nr.	Klassificering	Mærkning	Koncentrationsgrænser	Noter
015-054-00-0	fenitrothion (ISO); *O*,*O*-dimethyl *O*-4-nitro-*m*-tolyl phosphorothioate	204-524-2	122-14-5	Xn; R22 N; R50-53	Xn; N R: 22-50/53 S: (2-)60-61		
015-055-00-6	naled (ISO); 1,2-dibromo-2,2-dichloroethyl dimethyl phosphate	206-098-3	300-76-5	Xn; R21/22 Xi; R36/38 N; R50	Xn; N R: 21/22-36/38-50 S: (2-)36/37-61	N; R50: C ≥ 0,025 %	
▼M1 015-056-00-1	azinphos-ethyl (ISO); *O*,*O*-diethyl 4-oxobenzotriazin-3-ylmethyl phosphorodithioate	220-147-6	2642-71-9	T+; R28 T; R24 N; R50-53	T+; N R: 24-28-50/53 S: (1/2-)28-36/37-45-60-61	N; R50-53: C ≥ 0,25 % N; R51-53: 0,025 % ≤ C < 0,25 % R52-53: 0,0025 % ≤ C < 0,025 %	
▼B 015-057-00-7	formothion (ISO); *N*-formyl-*N*-methylcarbamoylmethyl *O*,*O*-dimethyl phosphorodithioate	219-818-6	2540-82-1	Xn; R21/22	Xn R: 21/22 S: (2-)36/37		
015-058-00-2	morphothion (ISO); *O*,*O*-dimethyl-*S*-(morpholinocarbonylmethyl) phosphorodithioate	205-628-0	144-41-2	T; R23/24/25 N; R50-53	T; N R: 23/24/25-50/53 S: (1/2-)13-45-60-61		
015-059-00-8	vamidothion (ISO); *O*,*O*-dimethyl *S*-2-(1-methylcarbamoylethylthio) ethyl phosphorothioate	218-894-8	2275-23-2	T; R25 Xn; R21 N; R50	T; N R: 21-25-50 S: (1/2-)36/37-45-61		
015-060-00-3	disulfoton (ISO); *O*,*O*-diethyl 2-ethylthioethyl phosphorodithioate	206-054-3	298-04-4	T+; R27/28 N; R50-53	T+; N R: 27/28-50/53 S: (1/2-)28-36/37-45-60-61		
015-061-00-9	dimefox (ISO); tetramethylphosphorodiamidic fluoride	204-076-8	115-26-4	T+; R27/28	T+ R: 27/28 S: (1/2-)23-28-36/37-38-45		

▼B

Indeksnr.	International kemisk identifikation	EF nr.	CAS nr.	Klassificering	Mærkning	Koncentrationsgrænser	Noter
015-062-00-4	mipafox (ISO); *N*,*N*'- di-isopropylphosphorodiamidic fluoride	206-742-3	371-86-8	T+; R39/26/27/28	T+ R: 39/26/27/28 S: (1/2-)13-45		
015-063-00-X	dioxathion (ISO); 1,4-dioxan-2,3-diyl-*O*,*O*,*O*',*O*'-tetraethyl di(phosphorodithioate)	201-107-7	78-34-2	T+; R26/28 T; R24 N; R50-53	T+; N R: 24-26/28-50/53 S: (1/2-)28-36/37-45-60-61	N; R50-53: C ≥ 0,025 % N; R51-53: 0,0025 % ≤ C < 0,025 % R52-53: 0,00025 % ≤ C < 0,0025 %	
015-064-00-5	bromophos-ethyl (ISO); *O*-4-bromo-2,5-dichlorophenyl *O*,*O*-diethyl phosphorothioate	225-399-0	4824-78-6	T; R25 Xn; R21 N; R50-53	T; N R: 21-25-50/53 S: (1/2-)28-36/37-45-60-61		
015-065-00-0	*S*-[2-(ethylsulphinyl)ethyl] *O*,*O*-dimethyl phosphorodithioate	—	2703-37-9	T+; R26/27/28 N; R51-53	T+; N R: 26/27/28-51/53 S: (1/2-)13-28-45-61		
015-066-00-6	omethoate (ISO); *O*,*O*-dimethyl *S*-methylcarbamoylmethyl phosphorothioate	214-197-8	1113-02-6	T; R25 Xn; R21 N; R50	T; N R: 21-25-50 S: (1/2-)23-36/37-45-61		
▼M1 015-067-00-1	phosalone (ISO); *S*-(6-chloro-2-oxobenzoxazolin-3-ylmethyl) *O*,*O*-diethyl phosphorodithioate	218-996-2	2310-17-0	T; R25 Xn; R20/21 R43 N; R50-53	T; N R: 20/21-25-43-50/53 S: (1/2-)36/37-45-60-61	N; R50-53: C ≥ 0,025 % N; R51-53: 0,0025 % ≤ C < 0,025 % R52-53: 0,00025 % ≤ C < 0,0025 %	
▼B 015-068-00-7	dichlofenthion (ISO); *O*-2,4-dichlorophenyl *O*,*O*-diethyl phosphorothioate	202-564-5	97-17-6	Xn; R22 N; R50-53	Xn; N R: 22-50/53 S: (2-)60-61		

▼B

Indeksnr.	International kemisk identifikation	EF nr.	CAS nr.	Klassificering	Mærkning	Koncentrationsgrænser	Noter
015-069-00-2	methidathion (ISO); 2,3-dihydro-5-methoxy-2-oxo-1,3,4-thiadiazol-3-ylmethyl-*O*,*O*-dimethylphosphorodithioate	213-449-4	950-37-8	T+; R28 Xn; R21 N; R50-53	T+; N R: 21-28-50/53 S: (1/2-)22-28-36/37-45-60-61		
015-070-00-8	cyanthoate (ISO); *S*-(*N*-(1-cyano-1-methylethyl)carbamoylmethyl) *O*,*O*-diethyl phosphorothioate	223-099-4	3734-95-0	T+; R28 T; R24	T+ R: 24-28 S: (1/2-)36/37-45		
015-071-00-3	chlorfenvinphos (ISO); 2-chloro-1-(2,4 dichlorophenyl) vinyl diethyl phosphate	207-432-0	470-90-6	T+; R28 T; R24 N; R50-53	T+; N R: 24-28-50/53 S: (1/2-)28-36/37-45-60-61		
015-072-00-9	monocrotophos (ISO); dimethyl-1-methyl-2-(methylcarbamoyl)vinyl phosphate	230-042-7	6923-22-4	Muta. Cat. 3; R68 T+; R26/28 T; R24 N; R50-53	T+; N R: 24-26/28-50/53-68 S: (1/2-)36/37-45-60-61		
015-073-00-4	dicrotophos (ISO); (*Z*)-2-dimethylcarbamoyl-1-methylvinyl dimethyl phosphate	205-494-3	141-66-2	T+; R28 T; R24 N; R50-53	T+; N R: 24-28-50/53 S: (1/2-)28-36/37-45-60-61		
015-074-00-X	crufomate (ISO); 4-tert-butyl-2-chlorophenyl methyl methylphosphoramidate	206-083-1	299-86-5	Xn; R21/22 N; R50-53	Xn; N R: 21/22-50/53 S: (2-)36/37-60-61		
015-075-00-5	*S*-[2-(isopropylsulphinyl)ethyl] *O*,*O*-dimethyl phosphorothioate	—	2635-50-9	T; R23/24/25	T R: 23/24/25 S: (1/2-)13-45		
015-076-00-0	potasan; *O, O*-diethyl *O*-(4-methylcoumarin-7-yl) phosphorothioate	—	299-45-6	T+; R26/27/28 N; R50-53	T+; N R: 26/27/28-50/53 S: (1/2-)13-28-45-60-61	N; R50-53: C ≥ 0,025 % N; R51-53: 0,0025 % ≤ C < 0,025 % R52-53: 0,00025 % ≤ C < 0,0025 %	
015-077-00-6	2,2-dichlorovinyl 2-ethylsulphinylethyl methyl phosphate	—	7076-53-1	T; R23/24/25	T R: 23/24/25 S: (1/2-)13-45		

▼B

Indeksnr.	International kemisk identifikation	EF nr.	CAS nr.	Klassificering	Mærkning	Koncentrationsgrænser	Noter
015-078-00-1	demeton-*S*-methylsulphon (ISO); *S*-2-ethylsulphonylethyl dimethyl phosphorothioate	241-109-5	17040-19-6	T; R25 Xn; R21 N; R51-53	T; N R: 21-25-51/53 S: (1/2-)22-28-36/37-45-61		
015-079-00-7	acephate (ISO); *O*,*S*-dimethyl acetylphosphoramidothioate	250-241-2	30560-19-1	Xn; R22	Xn R: 22 S: (2-)36		
015-080-00-2	amidithion (ISO); 2-methoxyethylcarbamoylmethyl *O*,*O*-dimethyl phosphorodithioate	—	919-76-6	Xn; R22	Xn R: 22 S: (2-)24-36		
015-081-00-8	*O*,*O*,*O*',*O*'-tetrapropyl dithiopyrophosphate	221-817-0	3244-90-4	Xn; R21/22 N; R50-53	Xn; N R: 21/22-50/53 S: (2-)36/37-60-61		
015-082-00-3	azothoate (ISO); *O*-4-(4-chlorophenylazo)phenyl *O*,*O*-dimethyl phosphorothioate	227-419-3	5834-96-8	Xn; R20/22	Xn R: 20/22 S: (2-)13		
015-083-00-9	bensulide (ISO); *O*,*O*-diisopropyl 2-phenylsulphonylaminoethyl phosphorodithioate	212-010-4	741-58-2	Xn; R22 N; R50-53	Xn; N R: 22-50/53 S: (2-)24-36-60-61		
015-084-00-4	chlorpyrifos (ISO); *O*,*O*-diethyl *O*-3,5,6-trichloro-2-pyridyl phosphorothioate	220-864-4	2921-88-2	T; R25 N; R50-53	T; N R: 25-50/53 S: (1/2-)45-60-61	N; R50-53: C ≥ 0,0025 % N; R51-53: 0,00025 % ≤ C < 0,0025 % R52-53: 0,000025 % ≤ C < 0,00025 %	
015-085-00-X	chlorphonium chloride (ISO); tributyl (2,4-dichlorobenzyl) phosphonium chloride	204-105-4	115-78-6	T; R25 Xn; R21 Xi; R36/38	T R: 21-25-36/38 S: (1/2-)36/37/39-45		
015-086-00-5	coumithoate (ISO); *O*,*O*-diethyl *O*-7,8,9,10-tetrahydro-6-oxo-benzo(c)chromen-3-yl phosphorothioate	—	572-48-5	T; R25	T R: 25 S: (1/2-)28-36/37-45		

▼B

Indeksnr.	International kemisk identifikation	EF nr.	CAS nr.	Klassificering	Mærkning	Koncentrationsgrænser	Noter
015-087-00-0	cyanophos (ISO); *O*-4-cyanophenyl *O*,*O*-dimethyl phosphorothioate	220-130-3	2636-26-2	Xn; R21/22 N; R50-53	Xn; N R: 21/22-50/53 S: (2-)36/37-60-61		
015-088-00-6	dialifos (ISO); 2-chloro-1-phthalimidoethyl *O*,*O*-diethyl phosphorodithioate	233-689-3	10311-84-9	T+; R28 T; R24 N; R50-53	T+; N R: 24-28-50/53 S: (1/2-)28-36/37-45-60-61		
015-089-00-1	ethoate-methyl (ISO); ethylcarbamoylmethyl *O*,*O*-dimethyl phosphorodithioate	204-121-1	116-01-8	Xn; R21/22	Xn R: 21/22 S: (2-)36/37		
015-090-00-7	fensulfothion (ISO); *O*,*O*-diethyl *O*-4-methylsulfinylphenyl phosphorothioate	204-114-3	115-90-2	T+; R27/28 N; R50-53	T+; N R: 27/28-50/53 S: (1/2-)23-28-36/37-45-60-61		
015-091-00-2	fonofos (ISO); *O*-ethyl phenyl ethylphosphonodithioate	213-408-0	944-22-9	T+; R27/28 N; R50-53	T+; N R: 27/28-50/53 S: (1/2-)28-36/37-45-60-61		
015-092-00-8	phosacetim (ISO); *O*,*O*-bis(4-chlorophenyl) *N*-acetimidoylphosphoramidothioate	223-874-7	4104-14-7	T+; R27/28 N; R50-53	T+; N R: 27/28-50/53 S: (1/2-)28-36/37-45-60-61		
015-093-00-3	leptophos (ISO); *O*-4-bromo-2,5-dichlorophenyl *O*-methyl phenylphosphorothioate	244-472-8	21609-90-5	T; R25-39/25 Xn; R21 N; R50-53	T; N R: 21-25-39/25-50/53 S: (1/2-)25-36/37/39-45-60-61		
015-094-00-9	mephosfolan (ISO); diethyl 4-methyl-1,3-dithiolan-2-ylidenephosphoramidate	213-447-3	950-10-7	T+; R27/28 N; R51-53	T+; N R: 27/28-51/53 S: (1/2-)36/37/39-45-61		
015-095-00-4	methamidophos (ISO); *O*,*S*-dimethyl phosphoramidothioate	233-606-0	10265-92-6	T+; R26/28 T; R24 N; R50	T+; N R: 24-26/28-50 S: (1/2-)28-36/37-45-61		

▼B

Indeksnr.	International kemisk identifikation	EF nr.	CAS nr.	Klassificering	Mærkning	Koncentrationsgrænser	Noter
015-096-00-X	oxydisulfoton (ISO); *O, O*-diethyl *S*-2-ethylsulphinylethyl phosphorodithioate	219-679-1	2497-07-6	T+; R28 T; R24 N; R50-53	T+; N R: 24-28-50/53 S: (1/2-)28-36/37-45-60-61	N; R50-53: C ≥ 2,5 % N; R51-53: 0,25 % ≤ C < 2,5 % R52-53: 0,025 % ≤ C < 0,25 %	
015-097-00-5	phenthoate (ISO); ethyl 2-(dimethoxyphosphinothioylthio)-2-phenylacetate	219-997-0	2597-03-7	Xn; R21/22 N; R50-53	Xn; N R: 21/22-50/53 S: (2-)22-36/37-60-61	N; R50-53: C ≥ 0,25 % N; R51-53: 0,025 % ≤ C < 0,25 % R52-53: 0,0025 % ≤ C < 0,025 %	
015-098-00-0	trichloronate (ISO); *O*-ethyl *O*-2,4,5-trichlorophenyl ethylphosphonothioate	206-326-1	327-98-0	T+; R28 T; R24 N; R50-53	T+; N R: 24-28-50/53 S: (1/2-)23-28-36/37-45-60-61		
015-099-00-6	pirimiphos-ethyl (ISO); *O*,*O*-diethyl *O*-2-diethylamino-6-methylpyrimidin-4-yl phosphorothioate	245-704-0	23505-41-1	T; R25 Xn; R21 N; R50-53	T; N R: 21-25-50/53 S: (1/2-)23-36/37-45-60-61		
▼M1 015-100-00-X	phoxim (ISO); α-(diethoxyphosphinothioylimino) phenylacetonitrile	238-887-3	14816-18-3	Repr. Cat. 3; R62 Xn; R22 R43 N; R50-53	Xn; N R: 22-43-62-50/53 S: (2-)36/37-46-60-61	N; R50-53: C ≥ 0,025 % N; R51-53: 0,0025 % ≤ C < 0,025 % R52-53: 0,00025 % ≤ C < 0,0025 %	
▼B 015-101-00-5	phosmet (ISO); *O*,*O*-dimethyl phthalimidomethyl *S*-phosphorodithioate	211-987-4	732-11-6	Xn; R21/22 N; R50-53	Xn; N R: 21/22-50/53 S: (2-)22-36/37-60-61	N; R50-53: C ≥ 0,25 % N; R51-53: 0,025 % ≤ C < 0,25 % R52-53: 0,0025 % ≤ C < 0,025 %	

▼M1

Indeksnr.	International kemisk identifikation	EF nr.	CAS nr.	Klassificering	Mærkning	Koncentrationsgrænser	Noter
015-102-00-0	tris(2-chloroethyl)phosphate	204-118-5	115-96-8	Carc. Cat. 3; R40 Repr. Cat. 2; R60 Xn; R22 N; R51-53	T; N R: 60-22-40-51/53 S: 53-45-61		E

▼B

015-103-00-6	phosphorus tribromide	232-178-2	7789-60-8	R14 C; R34 Xi; R37	C R: 14-34-37 S: (1/2-)26-45		
015-104-00-1	diphosphorus pentasulphide; phosphorus pentasulphide	215-242-4	1314-80-3	F; R11 R29 Xn; R20/22 N; R50	F; Xn; N R: 11-20/22-29-50 S: (2-)61		
015-105-00-7	triphenyl phosphite	202-908-4	101-02-0	Xi; R36/38 N; R50-53	Xi; N R: 36/38-50/53 S: (2-)28-60-61	Xi; R36/38: C ≥ 5 %	
015-106-00-2	hexamethylphosphoric triamide; hexamethylphosphoramide	211-653-8	680-31-9	Carc. Cat. 2; R45 Muta. Cat. 2; R46	T R: 45-46 S: 53-45	Carc. Cat. 2; R45: C ≥ 0,01 %	
015-107-00-8	ethoprophos (ISO); ethyl-*S*,*S*-dipropyl phosphorodithioate	236-152-1	13194-48-4	T+; R26/27 T; R25 R43 N; R50-53	T+; N R: 25-26/27-43-50/53 S: (1/2-)27/28-36/37/39-45-60-61		
015-108-00-3	bromophos (ISO); *O*-4-bromo-2,5-dichlorophenyl *O*,*O*-dimethyl phosphorothioate	218-277-3	2104-96-3	Xn; R22 N; R50-53	Xn; N R: 22-50/53 S: (2-) 46-60-61	N; R50-53: C ≥ 0,25 % N; R51-53: 0,025 % ≤ C < 0,25 % R52-53: 0,0025 % ≤ C < 0,025 %	

▼B

Indeksnr.	International kemisk identifikation	EF nr.	CAS nr.	Klassificering	Mærkning	Koncentrationsgrænser	Noter
015-109-00-9	crotoxyphos (ISO); 1-phenylethyl 3-(dimethoxyphosphinyloxy) isocrotonate	231-720-5	7700-17-6	T; R24/25 N; R50-53	T; N R: 24/25-50/53 S: (1/2-)28-36/37-45-60-61	N; R50-53: C ≥ 2,5 % N; R51-53: 0,25 % ≤ C < 2,5 % R52-53: 0,025 % ≤ C < 0,25 %	
015-110-00-4	cyanofenphos (ISO); *O*-4-cyanophenyl *O*-ethyl phenylphosphonothioate	—	13067-93-1	T; R25-39/25 Xn; R21 Xi; R36 N; R51-53	T; N R: 21-25-36-39/25-51/53 S: (1/2-)36/37-45-61		
015-111-00-X	phosfolan (ISO); diethyl 1,3-dithiolan-2-ylidenephosphoramidate	213-423-2	947-02-4	T+; R27/28	T+ R: 27/28 S: (1/2-)28-36/37-45		
015-112-00-5	thionazin (ISO); *O*,*O*-diethyl *O*-pyrazin-2-yl phosphorothioate;	206-049-6	297-97-2	T+; R27/28	T+ R: 27/28 S: (1/2-)36/37/39-38-45		
▼M1 015-113-00-0	tolclofos-methyl (ISO); *O*-(2,6-dichloro-*p*-tolyl)-*O*,*O*-dimethyl thiophosphate	260-515-3	57018-04-9	R43 N; R50-53	Xi; N R: 43-50/53 S: (2-)24-37-60-61		
015-114-00-6	chlormephos (ISO); *S*-chloromethyl *O*,*O*-diethyl phosphorodithioate	246-538-1	24934-91-6	T+; R27/28 N; R50-53	T+; N R: 27/28-50/53 S: (1/2-)27-28-36/37-45-60-61	N; R50-53: C ≥ 2,5 % N; R51-53: 0,25 % ≤ C < 2,5 % R52-53: 0,025 % ≤ C < 0,25 %	

▼M1

Indeksnr.	International kemisk identifikation	EF nr.	CAS nr.	Klassificering	Mærkning	Koncentrationsgrænser	Noter
015-115-00-1	chlorthiophos (ISO); [isomeric reaction mass in which *O*-2,5-dichlorophenyl-4-methylthiophenyl *O*,*O*-diethyl phosphorothioate predominates]	244-663-6	21923-23-9	T+; R28 T; R24 N; R50-53	T+; N R: 24-28-50/53 S: (1/2-)28-36/37-45-60-61	N; R50-53: C ≥ 0,025 % N; R51-53: 0,0025 % ≤ C < 0,025 % R52-53: 0,00025 % ≤ C < 0,0025 %	

▼B

015-116-00-7	demephion-*O* (ISO); *O*,*O*-dimethyl *O*-2-methylthioethyl phosphorothioate	211-666-9	682-80-4	T+; R28 T; R24	T+ R: 24-28 S: (1/2-)28-36/37-45		
015-117-00-2	demephion-*S* (ISO); *O*,*O*-dimethyl *S*-2-methylthioethyl phosphorothioate	219-971-9	2587-90-8	T+; R28 T; R24	T+ R: 24-28 S: (1/2-)28-36/37-45		
015-118-00-8	demeton	—	8065-48-3	T+; R27/28 N; R50	T+; N R: 27/28-50 S: (1/2-)28-36/37-45-61		
015-119-00-3	dimethyl 4-(methylthio)phenyl phosphate	—	3254-63-5	T+; R27/28	T+ R: 27/28 S: (1/2-)28-36/37-45		
015-120-00-9	ditalimfos (ISO); *O*,*O*-diethyl phthalimidophosphonothioate;	225-875-8	5131-24-8	Xi; R38 R43	Xi R: 38-43 S: (2-)36/37		
015-121-00-4	edifenphos (ISO); *O*-ethyl *S*,*S*-diphenyl phosphorodithioate	241-178-1	17109-49-8	T; R23/25 Xn; R21 R43 N; R50-53	T; N R: 21-23/25-43-50/53 S: (1/2-)36/37-45-60-61		
015-122-00-X	etrimfos (ISO); *O*-6-ethoxy-2-ethylpyrimidin-4-yl *O*,*O*-dimethylphosphorothioate;	253-855-9	38260-54-7	Xn; R22 N; R50-53	Xn; N R: 22-50/53 S: (2-)60-61	N; R50-53: C ≥ 2,5 % N; R51-53: 0,25 % ≤ C < 2,5 % R52-53: 0,025 % ≤ C < 0,25 %	

▼B

Indeksnr.	International kemisk identifikation	EF nr.	CAS nr.	Klassificering	Mærkning	Koncentrationsgrænser	Noter
015-123-00-5	fenamiphos (ISO); ethyl-4-methylthio-*m*-tolyl isopropyl phosphoramidate	244-848-1	22224-92-6	T+; R28 T; R24 N; R50-53	T+; N R: 24-28-50/53 S: (1/2-)23-28-36/37-45-60-61	N; R50-53: C ≥ 0,25 % N; R51-53: 0,025 % ≤ C < 0,25 % R52-53: 0,0025 % ≤ C < 0,025 %	
015-124-00-0	fosthietan (ISO); diethyl 1,3-dithietan-2-ylidenephosphoramidate;	244-437-7	21548-32-3	T+; R27/28	T+ R: 27/28 S: (1/2-)36/37-45		
015-125-00-6	glyphosine (ISO); *N*,*N*-bis(phosphonomethyl)glycine	219-468-4	2439-99-8	Xi; R41	Xi R: 41 S: (2-)26		
015-126-00-1	heptenophos (ISO); 7-chlorobicyclo(3.2.0)hepta-2,6-dien-6-yl dimethyl phosphate	245-737-0	23560-59-0	T; R25 N; R50-53	T; N R: 25-50/53 S: (1/2-)23-28-37-45-60-61	N; R50-53: C ≥ 0,25 % N; R51-53: 0,025 % ≤ C < 0,25 % R52-53: 0,0025 % ≤ C < 0,025 %	
015-127-00-7	iprobenfos (ISO); *S*-benzyl diisopropyl phosphorothioate	247-449-0	26087-47-8	Xn; R22 N; R51-53	Xn; N R: 22-51/53 S: (2-)61		
015-128-00-2	IPSP; *S*-ethylsulphinylmethyl *O*,*O*-diisopropylphosphorodithioate	—	5827-05-4	T+; R27 T; R25 N; R50-53	T+; N R: 25-27-50/53 S: (1/2-)28-36/37-45-60-61	N; R50-53: C ≥ 0,25 % N; R51-53: 0,025 % ≤ C < 0,25 % R52-53: 0,0025 % ≤ C < 0,025 %	
015-129-00-8	isofenphos (ISO); *O*-ethyl *O*-2-isopropoxycarbonylphenyl-isopropylphosphoramidothioate	246-814-1	25311-71-1	T; R24/25 N; R50-53	T; N R: 24/25-50/53 S: (1/2-)36/37-45-60-61	N; R50-53: C ≥ 0,25 % N; R51-53: 0,025 % ≤ C < 0,25 % R52-53: 0,0025 % ≤ C < 0,025 %	

▼B

Indeksnr.	International kemisk identifikation	EF nr.	CAS nr.	Klassificering	Mærkning	Koncentrationsgrænser	Noter
015-130-00-3	isothioate (ISO) *S*-2-isopropylthioethyl *O*,*O*-dimethyl phosphorodithioate;	—	36614-38-7	T; R24/25	T R: 24/25 S: (1/2-)28-36/37-45		
015-131-00-9	isoxathion (ISO); *O*,*O*-diethyl *O*-5-phenylisoxazol-3-ylphosphorothioate	242-624-8	18854-01-8	T; R24/25 N; R50-53	T; N R: 24/25-50/53 S: (1/2-)28-36/37-45-60-61		
015-132-00-4	*S*-(chlorophenylthiomethyl) *O*,*O*-dimethylphosphorodithioate; methylcarbophenothione	—	953-17-3	T; R24/25 N; R50-53	T; N R: 24/25-50/53 S: (1/2-)28-36/37-45-60-61	N; R50-53: C ≥ 0,025 % N; R51-53: 0,0025 % ≤ C < 0,025 % R52-53: 0,00025 % ≤ C < 0,0025 %	
015-133-00-X	piperophos (ISO); *S*-2-methylpiperidinocarbonylmethyl-*O*,*O*-dipropyl phosphorodithioate	—	24151-93-7	Xn; R22 N; R50-53	Xn; N R: 22-50/53 S: (2-)60-61	N; R50-53: C ≥ 2,5 % N; R51-53: 0,25 % ≤ C < 2,5 % R52-53: 0,025 % ≤ C < 0,25 %	
015-134-00-5	pirimiphos-methyl (ISO); *O*-(2-diethylamino-6-methylpyrimidin-4-yl) *O*,*O*-dimethyl phosphorothioate	249-528-5	29232-93-7	Xn; R22 N; R50-53	Xn; N R: 22-50/53 S: (2-)60-61		
015-135-00-0	profenofos (ISO); *O*-(4-bromo-2-chlorophenyl) *O*-ethyl *S*-propyl phosphorothioate	255-255-2	41198-08-7	Xn; R20/21/22 N; R50-53	Xn; N R: 20/21/22-50/53 S: (2-)36/37-60-61	N; R50-53: C ≥ 0,025 % N; R51-53: 0,0025 % ≤ C < 0,025 % R52-53: 0,00025 % ≤ C < 0,0025 %	
015-136-00-6	*trans*-isopropyl-3-[[(ethylamino)methoxyfosfinothioyl]oxy]crotonate; isopropyl 3-[[(ethylamino)methoxyphosphinothioyl]oxy]isocrotonate; propetamphos (ISO)	250-517-2	31218-83-4	T; R25 N; R50-53	T; N R: 25-50/53 S: (1/2-)37-45-60-61	N; R50-53: C ≥ 0,25 % N; R51-53: 0,025 % ≤ C < 0,25 % R52-53: 0,0025 % ≤ C < 0,025 %	

▼B

Indeksnr.	International kemisk identifikation	EF nr.	CAS nr.	Klassificering	Mærkning	Koncentrationsgrænser	Noter
015-137-00-1	pyrazophos (ISO); *O*,*O*-diethyl *O*-(6-ethoxycarbonyl-5-methylpyrazolo[2,3-a]pyrimidin-2-yl) phosphorothioate	236-656-1	13457-18-6	Xn; R20/22 N; R50-53	Xn; N R: 20/22-50/53 S: (2-)36/37-46-60-61		
015-138-00-7	quinalphos (ISO); *O*,*O*-diethyl-*O*-quinoxalin-2-yl phosphorothioate	237-031-6	13593-03-8	T; R25 Xn; R21 N; R50-53	T; N R: 21-25-50/53 S: (1/2-)22-36/37-45-60-61	N; R50-53: C ≥ 0,025 % N; R51-53: 0,0025 % ≤ C < 0,025 % R52-53: 0,00025 % ≤ C < 0,0025 %	
015-139-00-2	terbufos (ISO) *S*—*tert*-butylthiomethyl *O, O*-diethylphosphorodithioate;	235-963-8	13071-79-9	T+; R27/28 N; R50-53	T+; N R: 27/28-50/53 S: (1/2-)36/37-45-60-61	N; R50-53: C ≥ 0,025 % N; R51-53: 0,0025 % ≤ C < 0,025 % R52-53: 0,00025 % ≤ C < 0,0025 %	

▼M1

015-140-00-8	triazophos (ISO); *O*,*O*-diethyl-*O*-1-phenyl-1*H*-1,2,4-triazol-3-yl phosphorothioate	245-986-5	24017-47-8	T; R23/25 Xn; R21 N; R50-53	T; N R: 21-23/25-50/53 S: (1/2-)36/37-45-60-61	N; R50-53: C ≥ 0,25 % N; R51-53: 0,025 % ≤ C < 0,25 % R52-53: 0,0025 % ≤ C < 0,025 %	

▼B

015-141-00-3	ethylenediammonium *O*,*O*-bis(octyl) phosphorodithioate, mixed isomers	400-520-1	—	C; R34 Xn; R22 N; R50-53	C; N R: 22-34-50/53 S: (1/2-)24/25-26-28-39-45-60-61		
015-142-00-9	butyl (dialkyloxy(dibutoxyphosphoryloxy))titanium (trialkyloxy)titanium phosphate	401-100-0	—	F; R11 Xi; R36 N; R51-53	F; Xi; N R: 11-36-51/53 S: (2-)7/9-16-26-43-61		

▼B

Indeksnr.	International kemisk identifikation	EF nr.	CAS nr.	Klassificering	Mærkning	Koncentrationsgrænser	Noter
015-143-00-4	reaction mass of 2-chloroethyl chloropropyl 2-chloroethylphosphonate, ~~mixture~~ reaction mass of isomers and 2-chloroethyl chloropropyl 2-chloropropylphosphonate, reaction mass of isomers	401-740-0	—	Xn; R22	Xn R: 22 S: (2-)		
015-144-00-X	reaction mass of pentyl methylphosphinate and 2-methylbutyl methylphosphinate	402-090-0	87025-52-3	C; R34	C R: 34 S: (1/2-)26-36/37/39-45		
015-145-00-5	reaction mass of copper(I) *O*,*O*-diisopropyl phosphorodithioate and copper(I) *O*-isopropyl *O*-(4-methylpent-2-yl) phosphorodithioate and copper(I) *O*,*O*-bis(4-methylpent-2-yl) phosphorodithioate	401-520-4	—	N; R50-53	N R: 50/53 S: 60-61		
015-146-00-0	*S*-(tricyclo(5.2.1.$0^{2,6}$)deca-3-en-8(or 9)-yl *O*-(isopropyl or isobutyl or 2-ethylhexyl) *O*-(isopropyl or isobutyl or 2-ethylhexyl) phosphorodithioate	401-850-9	—	N; R50-53	N R: 50/53 S: 60-61		
015-147-00-6	reaction mass of C_{12-14}-tert-alkylammonium diphenyl phosphorothioate and dinonyl sulphide (or disulphide)	400-930-0	—	Xi; R38-41 N; R51-53 R43	Xi; N R: 38-41-43-51/53 S: (2-)24-26-37/39-61		
015-148-00-1	2-(diphosphonomethyl)succinic acid	403-070-4	51395-42-7	C; R34 R43	C R: 34-43 S: (1/2-)26-36/37/39-45		
015-149-00-7	reaction mass of: hexyldioctylphosphineoxide; dihexyloctylphosphineoxide; trioctylphosphineoxide	403-470-9	—	C; R34 N; R50-53	C; N R: 34-50/53 S: (1/2-)26-36/37/39-45-60-61		
015-150-00-2	(2-(1,3-dioxolan-2-yl)ethyl)triphenylphosphonium bromide	404-940-6	86608-70-0	Xn; R22 Xi; R41 R33 R52-53	Xn R: 22-33-41-52/53 S: (2-)22-26-39-61		

▼B

Indeksnr.	International kemisk identifikation	EF nr.	CAS nr.	Klassificering	Mærkning	Koncentrationsgrænser	Noter
015-151-00-8	tris(isopropyl/*tert*-butylphenyl) phosphate	405-010-2	—	N; R51-53	N R: 51/53 S: 61		
015-152-00-3	dioxabenzofos (ISO); 2-methoxy-4*H*-1,3,2-benzodioxaphosphorin 2-sulphide;	223-292-3	3811-49-2	T; R24/25-39/25 N; R51-53	T; N R: 24/25-39/25-51/53 S: (1/2-)36/37-38-45-61		
015-153-00-9	isazofos (ISO); *O*-(5-chloro-1-isopropyl-1,2,4-triazol-3-yl) *O*,*O*-diethyl phosphorothioate;	255-863-8	42509-80-8	T+; R26 T; R24/25 Xn; R48/20 R43 N; R50-53	T+; N R: 24/25-26-43-48/20-50/53 S: (1/2-)28-36/37-38-45-59-61		
015-154-00-4	2-chloroethylphosphonic acid; ethephon	240-718-3	16672-87-0	Xn; R20/21 C; R34 R52-53	C R: 20/21-34-52/53 S: (1/2-)26-28-36/37/39-45-61	C; R34: C ≥ 10 % Xi; R36/37/38: 5 % ≤ C < 10 %	
▼M1 015-155-00-X	glufosinate ammonium (ISO); ammonium 2-amino-4-(hydroxymethylphosphinyl)butyrate	278-636-5	77182-82-2	Repr. Cat. 2; R60 Repr. Cat. 3; R63 Xn; R20/21/22-48/20/22	T R: 60-20/21/22-48/20/22-63 S: 53-45		E
▼B 015-156-00-5	methyl 3-[(dimethoxyphosphinothioyl)oxy]-methacrylate; [1] methacrifos (ISO); methyl (*E*)-3-[(dimethoxyphosphinothioyl)oxy]methacrylate [2]	250-366-9 [1] [2]	30864-28-9 [1] 62610-77-9 [2]	Xn; R22 R43 N; R50-53	Xn; N R: 22-43-50/53 S: (2-)36/37-60-61		
015-157-00-0	phosphonic acid; [1] phosphorous acid [2]	237-066-7 [1] 233-663-1 [2]	13598-36-2 [1] 10294-56-1 [2]	Xn; R22 C; R35	C R: 22-35 S: (1/2-)26-36/37/39-45		

▼B

Indeksnr.	International kemisk identifikation	EF nr.	CAS nr.	Klassificering	Mærkning	Koncentrationsgrænser	Noter
015-158-00-6	(η-cyclopentadienyl)(η-cumenyl)iron(1+)hexafluorophosphate(1-)	402-340-9	32760-80-8	R52-53	R: 52/53 S: 61		
015-159-00-1	hydroxyphosphonoacetic acid	405-710-8	23783-26-8	Xn; R22-48/22 C; R34 R43	C R: 22-34-43-48/22 S: (1/2-)22-26-36/37/39-45		
015-160-00-7	vanadyl pyrophosphate	406-260-5	58834-75-6	Xi; R36 R43 R52-53	Xi R: 36-43-52/53 S: (2-)24-26-37-61		
015-161-00-2	divanadyl pyrophosphate	407-130-0	65232-89-5	Xn; R22 Xi; R41 R43 N; R51-53	Xn; N R: 22-41-43-51/53 S: (2-)24-26-37/39-61		
015-162-00-8	vanadium(IV) oxide hydrogen phosphate hemihydrate, lithium, zinc, molybdenum, iron and chlorine-doped	407-350-7	—	Xn; R20-48/22 Xi; R41 N; R51-53	Xn; N R: 20-41-48/22-51/53 S: (2-)22-26-36/39-61		
015-163-00-3	bis(2,6-dimethoxybenzoyl)-2,4,4-trimethylpentylphosphinoxide	412-010-6	145052-34-2	R43 N; R50-53	Xi; N R: 43-50/53 S: (2-)24-37-60-61		
015-164-00-9	calcium *P*,*P*'-(1-hydroxyethylene)bis(hydrogen phosphonate)dihydrate	400-480-5	36669-85-9	R52-53	R: 52/53 S: 61		
015-165-00-4	reaction mass of: thiobis(4,1-phenylene)-*S*,*S*,*S*',*S*'-tetraphenyldisulfonium bishexafluorophosphate; diphenyl(4-phenylthiophenyl)sulfonium hexafluorophosphate	404-986-7	—	Xi; R41 N; R50-53	Xi; N R: 41-50/53 S: (2-)15-26-39-60-61		
015-166-00-X	3,9-bis(2,6-di-*tert*-butyl-4-methylphenoxy)-2,4,8,10-tetraoxa-3,9-diphosphaspiro[5.5]undecane	410-290-4	80693-00-1	R53	R: 53 S: 61		
015-167-00-5	3-(hydroxyphenylphosphinyl)propanoic acid	411-200-6	14657-64-8	Xi; R41	Xi R: 41 S: (2-)26-39		

▼B

Indeksnr.	International kemisk identifikation	EF nr.	CAS nr.	Klassificering	Mærkning	Koncentrationsgrænser	Noter
015-168-00-0	fosthiazate (ISO); (*RS*)-*S*—*sec*-butyl-*O*-ethyl-2-oxo-1,3-thiazolidin-3-ylphosphonothioate	—	98886-44-3	T; R23/25-39 Xn; R21 Xi; R41 R43 N; R50-53	T; N R: 21-23/25-39-41-43-50/53 S: (1/2-)53-45-25-26-39-60-61		
015-169-00-6	tributyltetradecylphosphonium tetrafluoroborate	413-520-1	—	Xn; R22-48/22 C; R34 R43 N; R50-53	C; N R: 22-34-43-48/22-50/53 S: (1/2-)26-28-36/37/39-45-60-61		
015-170-00-1	reaction mass of: di-(1-octane-*N*,*N*,*N*-trimethylammonium) octylphosphate; 1-octane-*N*,*N*,*N*-trimethylammonium di-octylphosphate; 1-octane-*N*,*N*,*N*-trimethylammonium octylphosphate	407-490-9	—	Xn; R21/22 C; R34	C R: 21/22-34 S: (1/2-)26-36/37/39-45		
015-171-00-7	*O*,*O*,*O*-tris(2(or 4)-C_{9-10}-isoalkylphenyl) phosphorothioate	406-940-1	—	N; R51-53	N R: 51/53 S: 61		
015-172-00-2	reaction mass of: bis(isotridecylammonium)mono(di-(4-methylpent-2-yloxy)thiophosphorothionylisopropyl)phosphate; isotridecylammonium bis(di-(4-methylpent-2-yloxy)thiophosphorothionylisopropyl)phosphate	406-240-6	—	R10 C; R34 N; R51-53	C; N R: 10-34-51/53 S: (1/2-)23-26-28-36/37/39-45-61		
015-173-00-8	methyl [2-(1,1-dimethylethyl)-6-methoxypyrimidin-4-yl]ethylphosphonothioate	414-080-3	117291-73-3	Xn; R22 N; R50-53	Xn; N R: 22-50/53 S: (2-)23-36-60-61		
015-174-00-3	1-chloro-*N*,*N*-diethyl-1,1-diphenyl-1-(phenylmethyl)phosphoramine	411-370-1	82857-68-9	T; R25 Xi; R41 N; R51-53	T; N R: 25-41-51/53 S: (1/2-)26-37/39-41-45-61		

▼B

Indeksnr.	International kemisk identifikation	EF nr.	CAS nr.	Klassificering	Mærkning	Koncentrationsgrænser	Noter
015-175-00-9	*tert*-butyl (triphenylphosphoranylidene) acetate	412-880-7	35000-38-5	T; R25 Xn; R48/22 Xi; R36 R43 N; R51-53	T; N R: 25-36-43-48/22-51/53 S: (1/2-)26-36/37/39-45-61		
015-176-00-4	*P*,*P*,*P*',*P*'-tetrakis-(*o*-methoxyphenyl)propane-1,3-diphosphine	413-430-2	116163-96-3	N; R50-53	N R: 50/53 S: 60-61		
015-177-00-X	((4-phenylbutyl)hydroxyphosphoryl)acetic acid	412-170-7	83623-61-4	Xn; R48/22 Xi; R41 R43	Xn R: 41-43-48/22 S: (2-)22-26-36/37/39		
015-178-00-5	(*R*)-α-phenylethylammonium (-)-(1*R*, 2*S*)-(1,2-epoxypropyl)phosphonate monohydrate	418-570-8	25383-07-7	Repr. Cat. 3; R62 N; R51-53	Xn; N R: 62-51/53 S: (2-)22-36/37-61		
015-179-00-0	UVCB condensation product of: tetrakis-hydroxymethylphosphonium chloride, urea and distilled hydrogenated C_{16-18} tallow alkylamine	422-720-8	166242-53-1	Carc. Cat. 3; R40 Xn; R22-48/22 C; R34 R43 N; R50-53	C; N R: 22-34-40-43-48/22-50/53 S: (1/2-)26-36/37/39-45-60-61		
015-180-00-6	[*R*-(*R*(*),*S*(*))]-[[2-methyl-1-(1-oxopropoxy)propoxy]-(4-phenylbutyl)phosphinyl] acetic acid, (-)-cinchonidine (1:1) salt	415-820-8	137590-32-0	Xi; R41 R43 R52-53	Xi R: 41-43-52/53 S: (2-)24-26-37/39-61		
015-181-00-1	phosphine	232-260-8	7803-51-2	F+; R12 R17 T+; R26 C; R34 N; R50	F+; T+; N R: 12-17-26-34-50 S: (1/2-)28-36/37-45-61-63		
▼M1 015-182-00-7	tetraisopropyldichloromethylenebisphosphonate	430-630-5	10596-22-2	Xn; R22 Xi; R36 R43	Xn R: 22-36-43 S: (2-)24-26-37		

▼M1

Indeksnr.	International kemisk identifikation	EF nr.	CAS nr.	Klassificering	Mærkning	Koncentrationsgrænser	Noter
015-183-00-2	(1-hydroxydodecylidene)diphosphonic acid	425-230-2	16610-63-2	C; R34 N; R50-53	C; N R: 34-50/53 S: (1/2-)26-36/37/39-45-60-61		
▼B 015-184-00-8	Salts of glyphosate, with the exception of those specified elsewhere in this Annex	—	—	N; R51-53	N R: 51/53 S: 61		A
015-186-00-9	chlorpyrifos-methyl (ISO), *O, O*-dimethyl *O*-3,5,6-trichloro-2-pyridyl phosphorothioate	227-011-5	5598-13-0	R43 N; R50-53	Xi; N R: 43-50/53 S: (2-)36/37-60-61	N; R50-53: C ≥ 0,0025 % N; R51-53: 0,00025 % ≤ C < 0,0025 % R52-53: 0,000025 % ≤ C < 0,00025 %	
015-187-00-4	reaction mass of: tetrasodium(((2-hydroxy-ethyl)imino)bis(methylene))bisphosphonate, *N*-oxide; trisodium ((tetrahydro-2-hydroxy-4*H*-1,4,2-oxazaphosphorin-4-yl)-methyl)phosphonate, *N*-oxide, *P*-oxide	417-540-1	—	Xi; R41 N; R51-53	Xi; N R: 41-51/53 S: (2-)26-39-61		
▼M1 015-188-00-X	(1-methylethylidene)di-4,1-phenylenetetraphenyl diphosphate	425-220-8	5945-33-5	R53	R: 53 S: 61		
▼B 015-189-00-5	phenyl bis(2,4,6-trimethylbenzoyl)-phosphine oxide	423-340-5	162881-26-7	R43 R53	Xi R: 43-53 S: (2-)22-24-37-61		
▼M1 015-190-00-0	bis(2,4-dicumylphenyl) neopentyl diphosphite; 3,9-bis[2,4-bis(1-methyl-1-phenylethyl)phenoxy]-2,4,8,10-tetraoxa-3,9-diphosphaspiro[5.5]undecane	421-920-2	154862-43-8	R53	R: 53 S: 61		

▼M1

Indeksnr.	International kemisk identifikation	EF nr.	CAS nr.	Klassificering	Mærkning	Koncentrationsgrænser	Noter
015-191-00-6	dodecyldiphenyl phosphate	431-760-5	27460-02-2	Xi; R38 R52-53	Xi R: 38-52/53 S: (2-)37-61		
015-192-00-1	tetrakis(2,6-dimethylphenyl)-*m*-phenylene biphosphate	432-770-2	139189-30-3	R43 R53	Xi R: 43-53 S: (2-)24-37-61		
015-193-00-7	triphenyl(phenylmethyl)phosphonium 1,1,2,2,3,3,4,4,4-nonafluoro-*N*-methyl-1-butanesulfonamide (1:1)	442-960-7	332350-93-3	T; R25 Xi; R41 N; R50-53	T; N R: 25-41-50/53 S: (1/2-)26-39-45-60-61		
015-194-00-2	tetrabutyl-phosphonium nonafluoro-butane-1-sulfonate	444-440-5	220689-12-3	Xn; R22 R52-53	Xn R: 22-52/53 S: (2-)61		
015-195-00-8	reaction mass of: potassium *o*-toluenephosphonate; potassium *m*-toluenephosphonate; potassium *p*-toluenephosphonate	433-860-4	—	Xi; R36 R43 R52-53	Xi R: 36-43-52/53 S: (2-)24-26-37-61		
015-196-00-3	reaction mass of: dimethyl (2-(hydroxymethylcarbamoyl)ethyl)phosphonate; diethyl (2-(hydroxymethylcarbamoyl)ethyl)phosphonate; methyl ethyl (2-(hydroxymethylcarbamoyl)ethyl)phosphonate	435-960-3	—	Carc.Cat.2; R45 Muta.Cat.2; R46 R43	T R: 45-46-43 S: 53-45		
015-197-00-9	bis(2,4,4-trimethylpentyl)dithiophosphonic acid	420-160-9	107667-02-7	R10 T; R23 Xn; R22 C; R34 N; R51-53	T; N R: 10-22-23-34-51/53 S: (1/2-)9-26-36/37/39-45-61		
015-198-00-4	(4-phenylbutyl)phosphinic acid	420-450-5	86552-32-1	Carc.Cat.3; R40 Xi; R41	Xn R: 40-41 S: (2-)23-26-36/37/39		

▼B

Indeksnr.	International kemisk identifikation	EF nr.	CAS nr.	Klassificering	Mærkning	Koncentrationsgrænser	Noter
016-001-00-4	hydrogen sulphide	231-977-3	7783-06-4	F+; R12 T+; R26 N; R50	F+; T+; N R: 12-26-50 S: (1/2-)9-16-36-38-45-61		
016-002-00-X	barium sulphide	244-214-4	21109-95-5	R31 Xn; R20/22 N; R50	Xn; N R: 20/22-31-50 S: (2-)28-61		
016-003-00-5	barium polysulphides	256-814-3	50864-67-0	R31 Xi; R36/37/38 N; R50	Xi; N R: 31-36/37/38-50 S: (2-)28-61		
016-004-00-0	calcium sulphide	243-873-5	20548-54-3	R31 Xi; R36/37/38 N; R50	Xi; N R: 31-36/37/38-50 S: (2-)28-61		
016-005-00-6	calcium polysulphides	215-709-2	1344-81-6	R31 Xi; R36/37/38 N; R50	Xi; N R: 31-36/37/38-50 S: (2-)28-61		
016-006-00-1	dipotassium sulphide; potassium sulphide	215-197-0	1312-73-8	R31 C; R34 N; R50	C; N R: 31-34-50 S: (1/2-)26-45-61		
016-007-00-7	potassium polysulphides	253-390-1	37199-66-9	R31 C; R34 N; R50	C; N R: 31-34-50 S: (1/2-)26-45-61		
016-008-00-2	ammonium polysulphides	232-989-1	9080-17-5	R31 C; R34 N; R50	C; N R: 31-34-50 S: (1/2-)26-45-61	C; R34: C ≥ 5 % Xi; R36/38: 1 % ≤ C < 5 % R31: C ≥ 1 %	

▼M1

016-009-00-8	disodium sulfide; sodium sulfide	215-211-5	1313-82-2	T; R24 Xn; R22 C; R34 R31 N; R50	T; C; N R: 22-24-31-34-50 S: (1/2-)26-36/37/39-45-61		

▼B

Indeksnr.	International kemisk identifikation	EF nr.	CAS nr.	Klassificering	Mærkning	Koncentrationsgrænser	Noter
016-010-00-3	sodium polysulphides	215-686-9	1344-08-7	T; R25 R31 C; R34 N; R50	T; N R: 25-31-34-50 S: (1/2-)26-36/37/39-45-61		
016-011-00-9	sulphur dioxide	231-195-2	7446-09-5	T; R23 C; R34	T R: 23-34 S: (1/2-)9-26-36/37/39-45	T; R23: C ≥ 20 % Xn; R20: 5 % ≤ C < 20 %	5
016-012-00-4	disulphur dichloride; sulfur monochloride	233-036-2	10025-67-9	R14 T; R25 Xn; R20 R29 C; R35 N; R50	T; C; N R: 14-20-25-29-35-50 S: (1/2-)26-36/37/39-45-61	C; R35: C ≥ 10 % C; R34: 5 % ≤ C < 10 % Xi; R36/37/38: 1 % ≤ C < 5 %	
016-013-00-X	sulphur dichloride	234-129-0	10545-99-0	R14 C; R34 Xi; R37 N; R50	C; N R: 14-34-37-50 S: (1/2-)26-45-61		
016-014-00-5	sulphur tetrachloride	—	13451-08-6	R14 C; R34 N; R50	C; N R: 14-34-50 S: (1/2-)26-45-61	C; R34: C ≥ 10 % Xi; R36/37/38: 5 % ≤ C < 10 %	
016-015-00-0	thionyl dichloride; thionyl chloride	231-748-8	7719-09-7	R14 Xn; R20/22 R29 C; R35	C R: 14-20/22-29-35 S: (1/2-)26-36/37/39-45	C; R35: C ≥ 10 % C; R34: 5 % ≤ C < 10 % Xi; R36/37/38: 1 % ≤ C < 5 %	
016-016-00-6	sulphuryl chloride	232-245-6	7791-25-5	R14 C; R34 Xi; R37	C R: 14-34-37 S: (1/2-)26-45		
016-017-00-1	chlorosulphonic acid	232-234-6	7790-94-5	R14 C; R35 Xi; R37	C R: 14-35-37 S: (1/2-)26-45		
016-018-00-7	fluorosulphonic acid	232-149-4	7789-21-1	Xn; R20 C; R35	C R: 20-35 S: (1/2-)26-45		

▼B

Indeksnr.	International kemisk identifikation	EF nr.	CAS nr.	Klassificering	Mærkning	Koncentrationsgrænser	Noter
016-019-00-2	oleum ... % SO_3	—	—	R14 C; R35 Xi; R37	C R: 14-35-37 S: (1/2-)26-30-45		B
016-020-00-8	sulphuric acid ... %	231-639-5	7664-93-9	C; R35	C R: 35 S: (1/2-)26-30-45	C; R35: C ≥ 15 % Xi; R36/38: 5 % ≤ C < 15 %	B
016-021-00-3	methanethiol; methyl mercaptan	200-822-1	74-93-1	F+; R12 T; R23 N; R50-53	F+; T; N R: 12-23-50/53 S: (2-)16-25-60-61		
016-022-00-9	ethanethiol; ethyl mercaptan	200-837-3	75-08-1	F; R11 Xn; R20 N; R50-53	F; Xn; N R: 11-20-50/53 S: (2-)16-25-60-61		
016-023-00-4	dimethyl sulphate	201-058-1	77-78-1	Carc. Cat. 2; R45 Muta. Cat. 3; R68 T+; R26 T; R25 C; R34 R43	T+ R: 45-25-26-34-43-68 S: 53-45	Car. Cat. 2; R45: C ≥ 0,01 % Muta. Cat. 3, R68: C ≥ 0,01 % C; R34: C ≥ 10 % Xi; R36/37/38: 5 % ≤ C < 10 %	E
016-024-00-X	dimexano (ISO); bis(methoxythiocarbonyl) disulphide	215-993-8	1468-37-7	Xn; R22 N; R50-53	Xn; N R: 22-50/53 S: (2-)60-61		
016-025-00-5	disul (ISO); 2-(2,4-dichlorophenoxy)ethyl hydrogensulphate; 2,4-DES	205-259-5	149-26-8	Xn; R22 Xi; R38-41	Xn R: 22-38-41 S: (2-)26		
016-026-00-0	sulphamidic acid; sulphamic acid; sulfamic acid	226-218-8	5329-14-6	Xi; R36/38 R52-53	Xi R: 36/38-52/53 S: (2-)26-28-61		
016-027-00-6	diethyl sulphate	200-589-6	64-67-5	Carc. Cat. 2; R45 Muta. Cat. 2; R46 Xn; R20/21/22 C; R34	T R: 45-46-20/21/22-34 S: 53-45		E

▼B

Indeksnr.	International kemisk identifikation	EF nr.	CAS nr.	Klassificering	Mærkning	Koncentrationsgrænser	Noter
016-028-00-1	sodium dithionite; sodium hydrosulphite	231-890-0	7775-14-6	R7 R31 Xn; R22	Xn R: 7-22-31 S: (2-)7/8-26-28-43		
016-029-00-7	*p*-toluenesulphonic acid, containing more than 5 % H_2SO_4	—	—	C; R34	C R: 34 S: (1/2-)26-37/39-45	C; R34: C ≥ 25 % Xi; R36/38: 10 % ≤ C < 25 %	
016-030-00-2	*p*-toluenesulphonic acid (containing a maximum of 5 % H_2SO_4)	203-180-0	104-15-4	Xi; R36/37/38	Xi R: 36/37/38 S: (2-)26-37		
016-031-00-8	tetrahydrothiophene-1,1-dioxide; sulpholane	204-783-1	126-33-0	Xn; R22	Xn R: 22 S: (2-)25		
016-032-00-3	1,3-propanesultone; 1,2-oxathiolane 2,2-dioxide	214-317-9	1120-71-4	Carc. Cat. 2; R45 Xn; R21/22	T R: 45-21/22 S: 53-45	Carc. Cat. 2; R45: C ≥ 0,01 %	E
016-033-00-9	dimethylsulfamoylchloride	236-412-4	13360-57-1	Carc. Cat. 2; R45 T+; R26 Xn; R21/22 C; R34	T+ R: 45-21/22-26-34 S: 53-45		E
016-034-00-4	tetrasodium 3,3'-(piperazine-1,4-diylbis((6-chloro-1,3,5-triazine-2,4-diyl)imino(2-acetamido)-4,1-phenyleneazo))bis(naphthalene-1,5-disulphonate)	400-010-9	81898-60-4	R43	Xi R: 43 S: (2-)22-24-37		
016-035-00-X	pentasodium 5-anilino-3-(4-(4-(6-chloro-4-(3-sulphonatoanilino)-1,3,5-triazin-2-ylamino)-2,5-dimethylphenylazo)-2,5-disulphonatophenylazo)-4-hydroxynaphthalene-2,7-disulphonate	400-120-7	—	Xi; R36	Xi R: 36 S: (2-)22-26		
016-036-00-5	tetrasodium 5-(4,6-dichloro-5-cyanopyrimidin-2-ylamino)-4-hydroxy-2,3-azodinaphthalene-1,2,5,7-disulphonate	400-130-1	—	R42 N; R51-53	Xn; N R: 42-51/53 S: (2-)22-61		

▼B

Indeksnr.	International kemisk identifikation	EF nr.	CAS nr.	Klassificering	Mærkning	Koncentrationsgrænser	Noter
016-037-00-0	disodium 1-amino-4-(4-benzenesulphonamido-3-sulphonatoanilino)anthraquinone-2-sulphonate	400-350-8	85153-93-1	Xi; R41 R52-53	Xi R: 41-52/53 S: (2-)26-39-61		
016-038-00-6	disodium 6-((4-chloro-6-(*N*-methyl)-2-toluidino)-1,3,5-triazin-2-ylamino)-1-hydroxy-2-(4-methoxy-2-sulphonatophenylazo)naphthalene-3-sulphonate	400-380-1	86393-35-3	R43	Xi R: 43 S: (2-)22-24-37		
016-039-00-1	tetrasodium 2-(6-chloro-4-(4-(2,5-dimethyl-4-(2,5-disulphonatophenylazo)phenylazo)-3-ureidoanilino)-1,3,5-triazin-2-ylamino)benzene-1,4-disulphonate	400-430-2	—	R43	Xi R: 43 S: (2-)22-24-37		
016-040-00-7	reaction mass of disodium 6-(2,4-dihydroxyphenylazo)-3-(4-(4-(2,4-dihydroxyphenylazo)anilino)-3-sulphonatophenylazo)-4-hydroxynaphthalene-2-sulphonate and disodium 6-(2,4-diaminophenylazo)-3-(4-(4-(2,4-diaminophenylazo)anilino)-3-sulphonatophenylazo)-4-hydroxynaphthalene-2-sulphonate and trisodium 6-(2,4-dihydroxyphenylazo)-3-(4-(4-(7-(2,4-dihydroxyphenylazo)-1-hydroxy-3-sulphonato-2-naphthylazo)anilino)-3-sulphonatophenylazo)-4-hydroxynaphthalene-2-sulphonate	400-570-4	—	Xi; R36	Xi R: 36 S: (2-)26		
016-041-00-2	calcium 2,5-dichloro-4-(4-((5-chloro-4-methyl-2-sulphonatophenyl)azo)-5-hydroxy-3-methylpyrazol-1-yl)benzenesulphonate	400-710-4	—	Xn; R20	Xn R: 20 S: (2-)		
016-042-00-8	tetrasodium 5-benzamido-3-(5-(4-fluoro-6-(1-sulphonato-2-naphthylamino)-1,3,5-triazin-2-ylamino)-2-sulphonatophenylazo)-4-hydroxynaphthalene-2,7- disulphonate	400-790-0	85665-97-0	Xi; R36/38 R43	Xi R: 36/38-43 S: (2-)22-24/25-37		
016-043-00-3	dilithium 6-acetamido-4-hydroxy-3-(4-((2-sulphonatooxy)ethylsulphonyl)phenylazo)naphthalene-2-sulphonate	401-010-1	—	R43	Xi R: 43 S: (2-)24-37		
016-044-00-9	disodium *S*,*S*-hexane-1,6-diyldi(thiosulphate) dihydrate	401-320-7	—	R43 R52-53	Xi R: 43-52/53 S: (2-)22-24-37-61		

▼B

Indeksnr.	International kemisk identifikation	EF nr.	CAS nr.	Klassificering	Mærkning	Koncentrationsgrænser	Noter
016-045-00-4	lithium sodium hydrogen 4-amino-6-(5-(5-chloro-2,6-difluoropyrimidin-4-ylamino)-2-sulphonatophenylazo)-5-hydroxy-3-(4-(2-(sulphonatooxy)ethylsulphonyl)phenylazo)naphthalene-2,7-disulphonate	401-560-2	108624-00-6	R43	Xi R: 43 S: (2-)22-24-37		
016-046-00-X	sodium hydrogensulphate	231-665-7	7681-38-1	Xi; R41	Xi R: 41 S: (2-)24-26		
016-047-00-5	hexasodium 7-(4-(4-(4-(2,5-disulphonatoanilino)-6-fluoro-1,3,5-triazin-2-ylamino)-2-methylphenylazo)-7-sulphonatonaphthylazo)naphthalene-1,3,5- trisulphonate	401-650-1	85665-96-9	R43	Xi R: 43 S: (2-)22-24-37		
016-048-00-0	sodium 3,5-dichloro-2-(5-cyano-2,6-bis(3-hydroxypropylamino)-4-methylpyridin-3-ylazo)benzenesulphonate	401-870-8	—	Xi; R41 R52-53	Xi R: 41-52/53 S: (2-)26-61		
016-049-00-6	calcium octadecylxylenesulphonate	402-040-8	—	C; R34 N; R51-53	C; N R: 34-51/53 S: (1/2-)26-28-36/37/39-45-61		
016-050-00-1	potassium sodium 5-(4-chloro-6-(*N*-(4-(4-chloro-6-(5-hydroxy-2,7-disulphonato-6-(2-sulphonatophenylazo)-4-naphthylamino)-1,3,5-triazin-2-ylamino) phenyl-*N*-methyl)amino)-1,3,5-triazin-2-ylamino)-4-hydroxy-3-(2-sulphonatophenylazo)naphthalene-2,7-disulphonat	402-150-6	—	Xi; R36 R43	Xi R: 36-43 S: (2-)22-24-26-37		
016-051-00-7	trisodium 7-(4-(6-fluoro-4-(2-(2-vinylsulphonylethoxy)ethylamino)-1,3,5-triazin-2-ylamino)-2-ureidophenylazo)naphthalene-1,3,6- trisulphonate	402-170-5	106359-91-5	R43	Xi R: 43 S: (2-)22-24-37		
016-052-00-2	benzyltributylammonium 4-hydroxynaphthalene-1-sulphonate	402-240-5	102561-46-6	Xn; R20 N; R51-53	Xn; N R: 20-51/53 S: (2-)22-61		

▼B

Indeksnr.	International kemisk identifikation	EF nr.	CAS nr.	Klassificering	Mærkning	Koncentrationsgrænser	Noter
016-053-00-8	(C_{16} or C_{18}-n-alkyl)(C_{16} or C_{18}-n-alkyl)ammonium 2-((C_{16} or C_{18}-n-alkyl)(C_{16} or C_{18}-n-alkyl)carbamoyl)benzenesulphonate	402-460-1	—	Xi; R38 R43 R53	Xi R: 38-43-53 S: (2-)24-37-61		
016-054-00-3	sodium 4-(2,4,4-trimethylpentylcarbonyloxy)benzenesulfonate	400-030-8	—	T; R23-48/23 Xn; R22 Xi; R36/37 R43	T R: 22-23-36/37-43-48/23 S: (1/2-)22-24-36-45		
016-055-00-9	tetrasodium 4-amino-3,6-bis(5-(6-chloro-4-(2-hydroxyethylamino)-1,3,5-triazin-2-ylamino)-2-sulfonatophenylazo)-5-hydroxynaphthalene-2,7-sulfonate (containing > 35 % sodium chloride and sodium acetate)	400-510-7	—	Xi; R41 R43	Xi R: 41-43 S: (2-)22-24-26-37/39		
016-056-00-4	potassium hydrogensulphate	231-594-1	7646-93-7	C; R34 Xi; R37	C R: 34-37 S: (1/2-)26-36/37/39-45		
016-057-00-X	styrene-4-sulfonyl chloride	404-770-2	2633-67-2	Xi; R38-41 R43	Xi R: 38-41-43 S: (2-)24-26-37/39		
016-058-00-5	thionyl chloride, reaction products with 1,3,4-thiadiazol-2,5-dithiol, *tert*-nonanethiol and C_{12-14}—*tert*-alkylamine	404-820-3	—	Xi; R38 R43 R52-53	Xi R: 38-43-52/53 S: (2-)36/37-61		
016-059-00-0	*N*,*N*,*N*',*N*'-tetramethyldithiobis(ethylene)diamine dihydrochloride	405-300-9	17339-60-5	Xn; R22 Xi; R36 R43 N; R50-53	Xn; N R: 22-36-43-50/53 S: (2-)26-36/37-60-61		
016-060-00-6	diammonium peroxodisulphate; ammonium persulphate	231-786-5	7727-54-0	O; R8 Xn; R22 Xi; R36/37/38 R42/43	O; Xn R: 8-22-36/37/38-42/43 S: (2-)22-24-26-37		
016-061-00-1	dipotassium peroxodisulphate; potassium persulphate	231-781-8	7727-21-1	O; R8 Xn; R22 Xi; R36/37/38 R42/43	O; Xn R: 8-22-36/37/38-42/43 S: (2-)22-24-26-37		

▼B

Indeksnr.	International kemisk identifikation	EF nr.	CAS nr.	Klassificering	Mærkning	Koncentrationsgrænser	Noter
016-062-00-7	bensultap (ISO); 1,3-bis(phenylsulfonylthio)-2-(*N*,*N*-dimethylamino)propane	—	17606-31-4	Xn; R22 N; R50-53	Xn; N R: 22-50/53 S: (2-)60-61		
016-063-00-2	sodium metabisulphite	231-673-0	7681-57-4	Xn; R22 Xi; R41 R31	Xn R: 22-31-41 S: (2-)26-39-46		
016-064-00-8	sodium hydrogensulphite . . . %; sodium bisulphite . . . %	231-548-0	7631-90-5	Xn; R22 R31	Xn R: 22-31 S: (2-)25-46		B
016-065-00-3	sodium 1-amino-4-[2-methyl-5-(4-methylphenylsulfonylamino)phenylamino]anthraquinone-2-sulfonate	400-100-8	84057-97-6	N; R51-53	N R: 51/53 S: 61		
016-066-00-9	tetrasodium [5-((4-amino-6-chloro-1,3,5-triazin-2-yl)amino)-2-((2-hydroxy-3,5-disulfonatophenylazo)-2- sulfonatobenzylidenehydrazino)benzoate]copper(II)	404-070-7	116912-62-0	R52-53	R: 52/53 S: 61		
016-067-00-4	(4-methylphenyl)mesitylene sulfonate	407-530-5	67811-06-7	R53	R: 53 S: 61		
016-068-00-X	sodium 3,5-bis(tetradecyloxycarbonyl)benzenesulfinate	407-720-8	155160-86-4	R43 N; R51-53	Xi; N R: 43-51/53 S: (2-)24-37-61		
016-069-00-5	3,5-bis-(tetradecyloxycarbonyl)benzenesulfinic acid	407-990-7	141915-64-2	R43 N; R51-53	Xi; N R: 43-51/53 S: (2-)24-37-61		
016-070-00-0	4-benzyloxy-4'-(2,3-epoxy-2-methylprop-1-yloxy)diphenylsulfone	408-220-2	—	R53	R: 53 S: 61		
016-071-00-6	trisodium 3-amino-6,13-dichloro-10-((3-((4-chloro-6-(2-sulfophenylamino)-1,3,5-triazin-2-yl)amino)propyl) amino)-4,11-triphenoxydioxazinedisulfonate	410-130-3	136248-03-8	R43	Xi R: - 43 S: (2-)22-24-37		

▼B

Indeksnr.	International kemisk identifikation	EF nr.	CAS nr.	Klassificering	Mærkning	Koncentrationsgrænser	Noter
016-072-00-1	3-amino-4-hydroxy-*N*-(2-methoxyethyl)-benzenesulfonamide	411-520-6	112195-27-4	Xi; R41 R43 N; R51-53	Xi; N R: 41-43-51/53 S: (2-)24-26-37/39-61		
016-073-00-7	tetrakis(phenylmethyl)thioperoxydi(carbothioamide)	404-310-0	10591-85-2	R53	R: 53 S: 61		
016-074-00-2	6-fluoro-2-methyl-3-(4-methylthiobenzyl)indene	405-410-7	—	Xi; R38-41 R43 N; R51-53	Xi; N R: 38-41-43-51/53 S: (2-)26-36/37/39-61		
016-075-00-8	2,2'-diallyl-4,4'-sulfonyldiphenol	411-570-9	41481-66-7	R43 N; R51-53	Xi; N R: 43-51/53 S: (2-)24-37-61		
016-076-00-3	2,3-bis((2-mercaptoethyl)thio)-1-propanethiol	411-290-7	131538-00-6	Xn; R22-48/22 N; R50-53	Xn; N R: 22-48/22-50/53 S: (2-)23-24/25-36-60-61		
016-077-00-9	2-chloro-*p*-toluenesulfochloride	412-890-1	42413-03-6	C; R34 R43 R52-53	C R: 34-43-52/53 S: (1/2-)23-26-36/37/39-45-61		
016-078-00-4	4-methyl-*N*,*N*-bis(2-(((4-methylphenyl)sulfonyl)amino)ethyl)benzenesulfonamide	413-300-5	56187-04-3	R53	R: 53 S: 61		
016-079-00-X	*N*,*N*-bis(2-(*p*-toluenesulfonyloxy)ethyl)-*p*-toluenesulfonamide	412-920-3	16695-22-0	R43 R53	Xi R: 43-53 S: (2-)24-37-61		
016-080-00-5	sodium 2-anilino-5-(2-nitro-4-(*N*-phenylsulfamoyl))anilinobenzenesulfonate	412-320-1	31361-99-6	Xi; R41 R52-53	Xi R: 41-52/53 S: (2-)26-39-61		
016-081-00-0	hexahydrocyclopenta[*c*]pyrrole-1-(1*H*)-ammonium *N*-ethoxycarbonyl-*N*-(*p*-tolylsulfonyl)azanide	418-350-1	—	Muta. Cat. 3; R68 Xn; R22 Xi; R36 R43 N; R51-53	Xn; N R: 22-36-43-68-51/53 S: (2-)26-36/37-61		

▼B

Indeksnr.	International kemisk identifikation	EF nr.	CAS nr.	Klassificering	Mærkning	Koncentrationsgrænser	Noter
016-082-00-6	ethoxysulfuron (ISO); 1-(4,6-dimethoxypyrimidin-2-yl)-3-(2-ethoxyphenoxysulfonyl)urea	—	126801-58-9	N; R50-53	N R: 50/53 S: 60-61		
016-083-00-1	acibenzolar-*S*-methyl; benzo[1,2,3]thiadiazole-7-carbothioic acid *S*-methyl ester	420-050-0	135158-54-2	Xi; R36/37/38 R43 N; R50-53	Xi; N R: 36/37/38-43-50/53 S: (2-)24/25-37-46-59-60-61		
▼M1 016-084-00-7	prosulfuron (ISO); 1-(4-methoxy-6-methyl-1,3,5-triazin-2-yl)-3-[2-(3,3,3-trifluoropropyl)phenylsulfonyl]urea	—	94125-34-5	Xn; R22 N; R50-53	Xn; N R: 22-50/53 S: (2-)60-61	N; R50-53: C ≥ 0,25 % N; R51-53: 0,025 % ≤ C < 0,25 % R52-53: 0,0025 % ≤ C < 0,025 %	
▼B 016-085-00-2	flazasulfuron (ISO); 1-(4,6-dimethoxypyrimidin-2-yl)-3-(3-trifluoromethyl-2-pyridylsulfonyl)urea	—	104040-78-0	N; R50-53	N R: 50/53 S: 60-61		
016-086-00-8	tetrasodium 10-amino-6,13-dichloro-3-(3-(4-(2,5-disulfonatoanilino)-6-fluoro-1,3,5-triazin-2-ylamino)prop-3-ylamino)-5,12-dioxa-7,14-diazapentacene-4,11-disulfonate	402-590-9	109125-56-6	Xi; R41	Xi R: 41 S: (2-)22-26-39		

016-087-00-3	reaction mass of: thiobis(4,1-phenylene)-*S*,*S*,*S*',*S*'-tetraphenyldisulfonium bishexafluorophosphate;
	diphenyl(4-phenylthiophenyl)sulfonium hexafluorophosphate;
	propylene carbonate
		403-490-8	104558-95-4	Xi; R36
				R43
				N; R50-53
					Xi; N
					R: 36-43-50/53
					S: (2-)24-26-37-60-61		

016-088-00-9	4-(bis(4-(diethylamino)phenyl)methyl)benzene-1,2-dimethanesulfonic acid	407-280-7	71297-11-5	R52-53	R: 52/53 S: 61		
016-089-00-4	reaction mass of esters of 5,5',6,6',7,7'-hexahydroxy-3,3,3',3'-tetramethyl-1,1'-spirobiindan and 2-diazo-1,2-dihydro-1-oxo-5-sulfonaphthalene	413-840-1	—	E; R2 F; R11 R53	E R: 2-11-53 S: (2-)33-35-40-61		

▼B

Indeksnr.	International kemisk identifikation	EF nr.	CAS nr.	Klassificering	Mærkning	Koncentrationsgrænser	Noter
016-090-00-X	4-methyl-*N*-(methylsulfonyl)benzenesulfonamide	415-040-8	14653-91-9	Xn; R22 Xi; R37-41	Xn R: 22-37-41 S: (2-)26-39		
016-091-00-5	C_{12-14}—*tert*-alkyl ammonium 1-amino-9,10-dihydro-9,10-dioxo-4-(2,4,6-trimethylanilino)-anthracen-2-sulfonate	414-110-5	—	Xi; R41 N; R50-53	Xi; N R: 41-50/53 S: (2-)26-39-60-61		
▼M1 016-092-00-0	reaction mass of: 4,7-bis(mercaptomethyl)-3,6,9-trithia-1,11-undecanedithiol; 4,8-bis(mercaptomethyl)-3,6,9-trithia-1,11-undecanedithiol; 5,7-bis(mercaptomethyl)-3,6,9-trithia-1,11-undecanedithiol	427-050-1	—	Repr. Cat. 3; R62 Xi; R38 R43 N; R50-53	Xn; N R: 38-43-62-50/53 S: (2-)36/37-60-61		
▼B 016-093-00-6	reaction mass of: 4-(7-hydroxy-2,4,4-trimethyl-2-chromanyl)resorcinol-4-yl-tris(6-diazo-5,6-dihydro-5-oxonaphthalen-1-sulfonate); 4-(7-hydroxy-2,4,4-trimethyl-2-chromanyl)resorcinolbis(6-diazo-5,6-dihydro-5-oxonaphthalen-1-sulfonate) (2:1)	414-770-4	140698-96-0	F; R11 Carc. Cat. 3; R40	F; Xn R: 11-40 S: (2-)7-36/37		
▼M1 016-094-00-1	sulfur	231-722-6	7704-34-9	Xi; R38	Xi R: 38 S: (2-)46		
▼B 016-095-00-7	reaction mass of: reaction product of 4,4'-methylenebis[2-(4-hydroxybenzyl)-3,6-dimethylphenol] and 6-diazo-5,6-dihydro-5-oxo-naphthalenesulfonate (1:2); Reaction product of 4,4'-methylenebis[2-(4-hydroxybenzyl)-3,6-dimethylphenol] and 6-diazo-5,6-dihydro-5-oxo-naphthalenesulfonate (1:3)	417-980-4	—	F; R11 Carc. Cat. 3; R40	F; Xn R: 11-40 S: (2-)7-36/37		

▼B

Indeksnr.	International kemisk identifikation	EF nr.	CAS nr.	Klassificering	Mærkning	Koncentrationsgrænser	Noter
016-096-00-2	thifensulfuron-methyl (ISO); methyl 3-(4-methoxy-6-methyl-1,3,5-triazin-2-ylcarbamoylsulfamoyl)thiophene-2-carboxylate	—	79277-27-3	N; R50-53	N R: 50/53 S: 60-61		
▼M1 016-097-00-8	1-amino-2-methyl-2-propanethiol hydrochloride	434-480-1	32047-53-3	Xn; R22 C; R34 R43 R52-53	C R: 22-34-43-52/53 S: (1/2-)22-26-36/37/39-45-61		
017-001-00-7	chlorine	231-959-5	7782-50-5	T; R23 Xi; R36/37/38 N; R50	T; N R: 23-36/37/38-50 S: (1/2-)9-45-61	N; R50: C ≥ 0,25 %	
▼B 017-002-00-2	hydrogen chloride	231-595-7	7647-01-0	T; R23 C; R35	T; C R: 23-35 S: (1/2-)9-26-36/37/39-45		5
017-002-01-X	hydrochloric acid ... %	231-595-7	—	C; R34 Xi; R37	C R: 34-37 S: (1/2-)26-45	C; R34-37: C ≥ 25 % Xi; R36/37/38: 10 % ≤ C < 25 %	B
017-003-00-8	barium chlorate	236-760-7	13477-00-4	O; R9 Xn; R20/22 N; R51-53	O; Xn; N R: 9-20/22-51/53 S: (2-)13-27-61		
017-004-00-3	potassium chlorate	223-289-7	3811-04-9	O; R9 Xn; R20/22 N; R51-53	O; Xn; N R: 9-20/22-51/53 S: (2-)13-16-27-61		
017-005-00-9	sodium chlorate	231-887-4	7775-09-9	O; R9 Xn; R22 N; R51-53	O; Xn; N R: 9-22-51/53 S: (2-)13-17-46-61		

▼B

Indeksnr.	International kemisk identifikation	EF nr.	CAS nr.	Klassificering	Mærkning	Koncentrationsgrænser	Noter
017-006-00-4	perchloric acid ... %	231-512-4	7601-90-3	R5 O; R8 C; R35	O; C R: 5-8-35 S: (1/2-)23-26-36-45	C; R35: C ≥ 50 % C; R34: 10 % ≤ C < 50 % Xi; R36/38: 1 % ≤ C < 10 % Footnote O; R5-8: C > 50 %	B
017-007-00-X	barium perchlorate	236-710-4	13465-95-7	O; R9 Xn; R20/22	O; Xn R: 9-20/22 S: (2-)27		
017-008-00-5	potassium perchlorate	231-912-9	7778-74-7	O; R9 Xn; R22	O; Xn R: 9-22 S: (2-)13-22-27		
▼M1 017-009-00-0	ammonium perchlorate; [containing ≥ 80 % of 0-30 μm particles]	232-235-1	7790-98-9	E; R3 O; R9	E R: 3-9 S: (2-)14-16-36/37		T
017-009-01-8	ammonium perchlorate; [containing < 80 % of 0-30 μm particles]	232-235-1	7790-98-9	E; R2 O; R9	E R: 2-9 S: (2-)14-16-36/37		T
▼B 017-010-00-6	sodium perchlorate	231-511-9	7601-89-0	O; R9 Xn; R22	O; Xn R: 9-22 S: (2-)13-22-27		
017-011-00-1	sodium hypochlorite, solution ... % Cl active	231-668-3	7681-52-9	C; R34 R31 N; R50	C; N R: 31-34-50 S: (1/2-)28-45-50-61	R31: C ≥ 5 %	B

▼M1

Indeksnr.	International kemisk identifikation	EF nr.	CAS nr.	Klassificering	Mærkning	Koncentrationsgrænser	Noter
017-012-00-7	calcium hypochlorite	231-908-7	7778-54-3	O; R8 C; R34 Xn; R22 R31 N; R50	O; C; N R: 8-22-31-34-50 S: (1/2-)26-36/37/39-45-61	C; R34: C ≥ 10 % Xi; R37/38-41: 3 % ≤ C < 10 % Xi; R36: 0,5 % ≤ C < 3 % N; R50: C ≥ 2,5 %	

▼B

017-013-00-2	calcium chloride	233-140-8	10043-52-4	Xi; R36	Xi R: 36 S: (2-)22-24		
017-014-00-8	ammonium chloride	235-186-4	12125-02-9	Xn; R22 Xi; R36	Xn R: 22-36 S: (2-)22		
017-015-00-3	(2-(aminomethyl)phenyl)acetylchloride hydrochloride	417-410-4	61807-67-8	Xn; R22 C; R35 R43	C R: 22-35-43 S: (1/2-)26-36/37/39-45		
017-016-00-9	methyltriphenylphosphonium chloride	418-400-2	1031-15-8	Xn; R21/22 Xi; R38-41 N; R51-53	Xn; N R: 21/22-38-41-51/53 S: (2-)22-26-36/37/39-61		
017-017-00-4	(*Z*)-13-docosenyl-*N*,*N*-bis(2-hydroxyethyl)-*N*-methyl-ammonium-chloride	426-210-6	120086-58-0	C; R34 N; R50-53	C; N R: 34-50/53 S: (2-)26-36/37/39-45-60-61		
017-018-00-X	*N*,*N*,*N*-trimethyl-2,3-bis(stearoyloxy)propylammonium chloride	405-660-7	—	N; R51-53	N R: 51/53 S: 61		
017-019-00-5	(*R*)-1,2,3,4-tetrahydro-6,7-dimethoxy-1-veratryl-isoquinoline hydrochloride	415-110-8	54417-53-7	Xn; R22 R52-53	Xn R: 22-52/53 S: (2-)22-61		
017-020-00-0	ethyl propoxy aluminium chloride	421-790-7	13014-29-4	F; R15 R 14 C; R35	F; C R: 14/15-35 S: (1/2-)16-23-26-30-36/37/39-43-45		

▼B

Indeksnr.	International kemisk identifikation	EF nr.	CAS nr.	Klassificering	Mærkning	Koncentrationsgrænser	Noter
017-021-00-6	behenamidopropyl-dimethyl-(dihydroxypropyl) ammonium chloride	423-420-1	136920-10-0	Xi; R41 R43 N; R50-53	Xi; N R: 41-43-50/53 S: (2-)26-36/37/39-60-61		
▼M1 017-023-00-7	[phosphinyldynetris(oxy)] tris[3-aminopropyl-2-hydroxy-*N*,*N*-dimethyl-*N*-(C_{6-18})-alkyl] trichlorides	425-520-9	197179-61-6	Xi; R41 N; R50-53	Xi; N R: 41-50/53 S: (2-)26-39-60-61		
▼B 019-001-00-2	potassium	231-119-8	7440-09-7	F; R15 R14 C; R34	F; C R: 14/15-34 S: (1/2-)5-8-45		
019-002-00-8	potassium hydroxide; caustic potash	215-181-3	1310-58-3	Xn; R22 C; R35	C R: 22-35 S: (1/2-)26-36/37/39-45	C; R35: C ≥ 5 % C; R34: 2 % ≤ C < 5 % Xi; R36/38: 0.5 % ≤ C < 2 %	
020-001-00-X	calcium	231-179-5	7440-70-2	F; R15	F R: 15 S: (2-)8-24/25-43		
020-002-00-5	calcium cyanide	209-740-0	592-01-8	T+; R28 R32 N; R50-53	T+; N R: 28-32-50/53 S: (1/2-)7/8-23-36/37-45-60-61		

020-003-00-0	reaction mass of: dicalcium (bis(2-hydroxy-5-tetra-propenylphenylmethyl)methylamine)dihydroxide;
	tri-calcium (tris(2-hydroxy-5-tetra-propenylphenylmethyl)methylamine)tri-hydroxide;
	poly[calcium ((2-hydroxy-5-tetra-propenylphenylmethyl)methylamine)hydroxide]
		420-470-4	—	Xi; R36/38
				R43
					Xi
					R: 36/38-43
					S: (2-)24-26-37		

▼B

Indeksnr.	International kemisk identifikation	EF nr.	CAS nr.	Klassificering	Mærkning	Koncentrationsgrænser	Noter
022-001-00-5	titanium tetrachloride	231-441-9	7550-45-0	R14 C; R34	C R: 14-34 S: (1/2-)7/8-26-36/37/39-45		
022-002-00-0	titanium(4+) oxalate	403-260-7	—	Xi; R41	Xi R: 41 S: (2-)26-39		
022-003-00-6	bis(η^5-cyclopentadienyl)-bis(2,6-difluoro-3-[pyrrol-1-yl]-phenyl)titanium	412-000-1	125051-32-3	F; R11 Repr. Cat. 3; R62 Xn; R48/22 N; R51-53	F; Xn; N R: 11-48/22-62-51/53 S: (2-)7-22-33-36/37-61		
▼M1 022-004-00-1	potassium titanium oxide ($K_2Ti_6O_{13}$)	432-240-0	12056-51-8	Carc.Cat.3; R40	Xn R: 40 S: (2-)22-36/37		
022-005-00-7	[*N*-(1,1-dimethylethyl)-1,1-dimethyl-1-[(1,2,3,4,5-η)-2,3,4,5-tetramethyl-2,4-cyclopentadien-1-yl]silanaminato(2-)-κ*N*][(1,2,3,4-η)-1,3-pentadiene]-titanium	419-840-8	169104-71-6	F; R11 C; R34 R43 R53	F; C R: 11-34-43-53 S: (1/2-)6-9-16-26-36/37/39-45-61		
▼B 023-001-00-8	divanadium pentaoxide; vanadium pentoxide	215-239-8	1314-62-1	Muta. Cat. 3; R68 Repr. Cat. 3; R63 T; R48/23 Xn; R20/22 Xi; R37 N; R51-53	T; N R: 20/22-37-48/23-51/53-63-68 S: (1/2-)36/37-38-45-61		
024-001-00-0	chromium (VI) trioxide	215-607-8	1333-82-0	O; R9 Carc. Cat. 1; R45 Muta. Cat. 2; R46 Repr. Cat. 3; R62 T+; R26 T; R24/25-48/23 C; R35 R42/43 N; R50-53	O; T+; N R: 45-46-9-24/25-26-35-42/43-48/23-62-50/53 S: 53-45-60-61	C: R35: C ≥ 10 % C; R34: 5 % ≤ C < 10 % Xi; R36/37/38: 1 % ≤ C < 5 %	E

▼B

Indeksnr.	International kemisk identifikation	EF nr.	CAS nr.	Klassificering	Mærkning	Koncentrationsgrænser	Noter
024-002-00-6	potassium dichromate	231-906-6	7778-50-9	O; R8 Carc. Cat. 2; R45 Muta. Cat. 2; R46 Repr. Cat. 2; R60-61 T+; R26 T; R25-48/23 Xn; R21 C; R34 R42/43 N; R50-53	T+; N; O R: 45-46-60-61-8-21-25-26-34-42/43-48/23-50/53 S: 53-45-60-61	C; R34: C ≥ 10 %: Xi; R36/37/38: 5 % ≤ C < 10 %	E 3
024-003-00-1	ammonium dichromate	232-143-1	7789-09-5	E; R2 O; R8 Carc. Cat. 2; R45 Muta. Cat. 2; R46 Repr. Cat. 2; R60-61 T+; R26 T; R25-48/23 Xn; R21 C; R34 R42/43 N; R50-53	E; T+; N R: 45-46-60-61-2-8-21-25-26-34-42/43-48/23-50/53 S: 53-45-60-61	C; R34: C ≥ 10 % Xi; R36/37/38: 5 % ≤ C < 10 % R42/43: C ≥ 0,2 %	E 3
▼M1 024-004-00-7	sodium dichromate	234-190-3	10588-01-9	O; R8 Carc. Cat. 2; R45 Muta. Cat. 2; R46 Repr. Cat. 2; R60-61 T+; R26 T; R25-48/23 Xn; R21 C; R34 R42/43 N; R50-53	O; T+; N R: 45-46-60-61-8-21-25-26-34-42/43-48/23-50/53 S: 53-45-60-61	C; R34: C ≥ 25 % Xi; R36/37/38: 5 % ≤ C < 10 % R42/43: C ≥ 0,2 %	E

▼M1

Indeksnr.	International kemisk identifikation	EF nr.	CAS nr.	Klassificering	Mærkning	Koncentrationsgrænser	Noter
_____							
▼B							
024-005-00-2	chromyl dichloride; chromic oxychloride	239-056-8	14977-61-8	O; R8 Carc. Cat. 2; R49 Muta. Cat. 2; R46 C; R35 R43 N; R50-53	O; T; C; N R: 49-46-8-35-43-50/53 S: 53-45-60-61	C; R35: C ≥ 10 % C; R34: 5 % ≤ C < 10 % Xi; R36/37/38: 0,5 % ≤ C < 5 % R43: C ≥ 0,5 %	3
024-006-00-8	potassium chromate	232-140-5	7789-00-6	Carc. Cat. 2; R49 Muta. Cat. 2; R46 Xi; R36/37/38 R43 N; R50-53	T; N R: 49-46-36/37/38-43-50/53 S: 53-45-60-61	R43: C ≥ 0.5 %	3
024-007-00-3	zinc chromates including zinc potassium chromate	—	—	Carc. Cat. 1; R45 Xn; R22 R43 N; R50-53	T; N R: 45-22-43-50/53 S: 53-45-60-61		AE
024-008-00-9	calcium chromate	237-366-8	13765-19-0	Carc. Cat. 2; R45 Xn; R22 N; R50-53	T; N R: 45-22-50/53 S: 53-45-60-61		E
024-009-00-4	strontium chromate	232-142-6	7789-06-2	Carc. Cat. 2; R45 Xn; R22 N; R50-53	T; N R: 45-22-50/53 S: 53-45-60-61		E
024-010-00-X	dichromium tris(chromate); chromium III chromate; chromic chromate	246-356-2	24613-89-6	O; R8 Carc. Cat. 2; R45 C; R35 R43 N; R50-53	O; T; C; N R: 45-8-35-43-50/53 S: 53-45-60-61		

▼B

Indeksnr.	International kemisk identifikation	EF nr.	CAS nr.	Klassificering	Mærkning	Koncentrationsgrænser	Noter
024-011-00-5	ammonium bis(1-(3,5-dinitro-2-oxidophenylazo)-3-(*N*-phenylcarbamoyl)-2-naphtholato)chromate(1-)	400-110-2	109125-51-1	F; R11 N; R50-53	F; N R: 11-50/53 S: (2-)33-60-61		
024-012-00-0	trisodium bis(7-acetamido-2-(4-nitro-2-oxidophenylazo)-3-sulphonato-1-naphtholato)chromate(1-)	400-810-8	—	Muta. Cat. 3; R68	Xn R: 68 S: (2-)22-36/37		
024-013-00-6	trisodium (6-anilino-2-(5-nitro-2-oxidophenylazo)-3-sulphonato-1-naphtholato)(4-sulphonato-1,1'-azodi-2,2'naphtholato)chromate(1-)	402-500-8	—	Xi; R41 N; R51-53	Xi; N R: 41-51/53 S: (2-)26-39-61		
024-014-00-1	trisodium bis(2-(5-chloro-4-nitro-2-oxidophenylazo)-5-sulphonato-1-naphtholato)chromate(1-)	402-870-0	93952-24-0	Xi; R41 R52-53	Xi R: 41-52/53 S: (2-)26-39-61		
024-015-00-7	disodium (3-methyl-4-(5-nitro-2-oxidophenylazo)-1-phenylpyrazololato)(1-(3-nitro-2-oxido-5-sulfonatophenylazo)-2-naphtholato)chromate(1-)	404-930-1	—	Xn; R20 Xi; R41 N; R51-53	Xn; N R: 20-41-51/53 S: (2-)26-39-61		
024-016-00-2	tetradecylammonium bis(1-(5-chloro-2-oxidophenylazo)-2-naphtholato)chromate(1-)	405-110-6	88377-66-6	Xn; R48/22 R53	Xn R: 48/22-53 S: (2-)22-36-61		
024-017-00-8	Chromium (VI) compounds, with the exception of barium chromate and of compounds specified elsewhere in this Annex	—	—	Carc. Cat. 2; R49 R43 N; R50-53	T; N R: 49-43-50/53 S: 53-45-60-61		A
024-018-00-3	sodium chromate	231-889-5	7775-11-3	Carc. Cat. 2; R45 Muta. Cat. 2; R46 Repr. Cat. 2; R60-61 T+; R26 T; R25-48/23 Xn; R21 C; R34 R42/43 N; R50-53	T+; N R: 45-46-60-61-21-25-26-34-42/43-48/23-50/53 S: 53-45-60-61	R42/43: C ≥ 0,2 %	E 3

▼B

Indeksnr.	International kemisk identifikation	EF nr.	CAS nr.	Klassificering	Mærkning	Koncentrationsgrænser	Noter
024-019-00-9	Main component: acetoacetic acid anilide/3-amino-1-hydroxybenzene (ATAN-MAP): trisodium {6-[(2 or 3 or 4)-amino-(4 or 5 or 6)-hydroxyphenylazo]-5'-(phenylsulfamoyl)-3-sulfonatonaphthalene-2-azobenzene-1,2'-diolato}-{6"-[1-(phenylcarbamoyl)ethylazo]-5"'-(phenylsulfamoyl)-3"-sulfonatonaphthalene-2"-azobenzene-1",2"'-diolato}chromate (III); by-product 1: acetoacetic acid anilide/acetoacetic acid anilide (ATAN-ATAN): trisodium bis{6-[1-(phenylcarbamoyl)ethylazo]-5'-(phenylsulfonyl)-3-sulfonatonaphthalene-2-azobenzene-1,2'-diolato}chromate (III); by-product 2: 3-amino-1-hydroxybenzene/3-amino-1-hydroxybenzene (MAP-MAP): trisodium bis{6-[(2 or 3 or 4)-amino-(4 or 5 or 6)-hydroxyphenylazo]-5'-(phenylsulfamoyl)-3-sulfonatonaphthalene-2-azobenzene-1,2'-diolato} chromate (III)	419-230-1	—	R43 R52-53	Xi R: 43-52/53 S: (2-)22-24-37-61		
024-020-00-4	trisodium bis[(3'-nitro-5'-sulfonato(6-amino-2-[4-(2-hydroxy-1-naphtylazo)phenylsulfonylamino]pyrimidin-5-azo)benzene-2',4-diolato)]chromate(III)	418-220-4	—	R43 R52-53	Xi R: 43-52/53 S: (2-)22-24-37-61		
▼M1 024-021-00-X	potassium tetrasodium bis[(*N*,*N*'-n)-1'-(phenylcarbamoyl)-3,5-disulfonatobenzeneazo-1'-prop-1'-ene-2,2'-diolato]chromate(III)	425-830-4	—	Xi; R41	Xi R: 41 S: (2-)22-26-39		
▼B 025-001-00-3	manganese dioxide	215-202-6	1313-13-9	Xn; R20/22	Xn R: 20/22 S: (2-)25		
025-002-00-9	potassium permanganate	231-760-3	7722-64-7	O; R8 Xn; R22 N; R50-53	O; Xn; N R: 8-22-50/53 S: (2-)60-61		

▼B

Indeksnr.	International kemisk identifikation	EF nr.	CAS nr.	Klassificering	Mærkning	Koncentrationsgrænser	Noter
025-003-00-4	manganese sulphate	232-089-9	7785-87-7	Xn; R48/20/22 N; R51-53	Xn; N R: 48/20/22-51/53 S: (2-)22-61		
025-004-00-X	bis(*N*,*N*',*N*''-trimethyl-1,4,7-triazacyclononane)-trioxo-dimanganese (IV) di(hexafluorophosphate) monohydrate	411-760-1	116633-53-5	N; R51-53	N R: 51/53 S: 61		
025-005-00-5	reaction mass of: tri-sodium [29*H*, 31*H*-phthalocyanine-*C*,*C*,*C*-trisulfonato (6-)-*N*29,*N*30,*N*31,*N*32] manganate (3-); tetrasodium [29*H*,31*H*-phthalocyanine-*C*,*C*,*C*,*C*-tetrasulfonato (6-)-*N*29,*N*30,*N*31,*N*32], manganate (3-); pentasodium [29*H*,31*H*-phthalocyanine-*C*,*C*,*C*,*C*,*C*-pentasulfonato (6-)-*N*29,*N*30,*N*31,*N*32] manganate (3-)	417-660-4	—	N; R50-53	N R: 50/53 S: 60-61		
026-001-00-6	(η-cumene)-(η-cyclopentadienyl)iron(II) hexafluoroantimonate	407-840-0	100011-37-8	Xn; R22 Xi; R41 R52-53	Xn R: 22-41-52/53 S: (2-)22-26-39-61		
026-002-00-1	(η-cumene)-(η-cyclopentadienyl)iron(II) trifluoromethane-sulfonate	407-880-9	117549-13-0	Xn; R22 R52-53	Xn R: 22-52/53 S: (2-)26-61		
▼M1 026-003-00-7	iron (II) sulfate	231-753-5	7720-78-7	Xn; R22 Xi; R36/38	Xn R: 22-36/38 S: (2-)46		
026-003-01-4	iron (II) sulfate (1:1) heptahydrate; sulfuric acid, iron(II) salt (1:1), heptahydrate; ferrous sulfate heptahydrate	231-753-5	7782-63-0	Xn; R22 Xi; R36/38	Xn R: 22-36/38 S: (2-)46	Xi; R38: C ≥ 25 %	
026-004-00-2	potassium ferrite	430-010-4	12160-44-0	C; R34 R43	C R: 34-43 S: (1/2-)22-26-36/37/39-40-45		

▼B

Indeksnr.	International kemisk identifikation	EF nr.	CAS nr.	Klassificering	Mærkning	Koncentrationsgrænser	Noter
027-001-00-9	cobalt	231-158-0	7440-48-4	R42/43 R53	Xn R: 42/43-53 S: (2-)22-24-37-61		
▼M1 027-002-00-4	cobalt oxide	215-154-6	1307-96-6	Xn; R22 R43 N; R50-53	Xn; N R: 22-43-50/53 S: (2-)24-37-60-61	N; R50-53: C ≥ 2,5 % N; R51-53: 0,25 % ≤ C < 2,5 % R52-53: 0,025 % ≤ C < 0,25 %	
027-003-00-X	cobalt sulfide	215-273-3	1317-42-6	R43 N; R50-53	Xi; N R: 43-50/53 S: (2-)24-37-60-61	N; R50-53: C ≥ 2,5 % N; R51-53: 0,25 % ≤ C < 2,5 % R52-53: 0,025 % ≤ C < 0,25 %	
027-004-00-5	cobalt dichloride	231-589-4	7646-79-9	Carc. Cat. 2; R49 Muta. Cat. 3; R68 Repr. Cat. 2; R60 Xn; R22 R42/43 N; R50-53	T; N R: 49-60-22-42/43-68-50/53 S: 53-45-60-61	Carc. Cat. 2; R49: C ≥ 0,01 % N; R50-53: C ≥ 2,5 % N; R51-53: 0,25 % ≤ C < 2,5 % R52-53: 0,025 % ≤ C < 0,25 %	E 1
027-005-00-0	cobalt sulfate	233-334-2	10124-43-3	Carc. Cat. 2; R49 Muta. Cat. 3; R68 Repr. Cat. 2; R60 Xn; R22 R42/43 N; R50-53	T; N R: 49-60-22-42/43-68-50/53 S: 53-45-60-61	Carc. Cat. 2; R49: C ≥ 0,01 % N; R50-53: C ≥ 2,5 % N; R51-53: 0,25 % ≤ C < 2,5 % R52-53: 0,025 % ≤ C < 0,25 %	E 1

▼M1

Indeksnr.	International kemisk identifikation	EF nr.	CAS nr.	Klassificering	Mærkning	Koncentrationsgrænser	Noter
027-006-00-6	cobalt acetate	200-755-8	71-48-7	Carc. Cat. 2; R49 Muta. Cat. 3; R68 Repr. Cat. 2; R60 R42/43 N; R50-53	T; N R: 49-60-42/43-68-50/53 S: 53-45-60-61	Carc. Cat. 2; R49: C ≥ 0,01 % N; R50-53: C ≥ 2,5 % N; R51-53: 0,25 % ≤ C < 2,5 % R52-53: 0,025 % ≤ C < 0,25 %	1
027-007-00-1	zinc hexacyanocobaltate(III), tertiary butyl alcohol/polypropylene glycol complex	425-240-7	—	Xi; R41 N; R51-53	Xi; N R: 41-51/53 S: (2-)22-26-39-61		
027-008-00-7	complex of cobalt(III)-bis(*N*-phenyl-4-(5-ethylsulfonyl-2-hydroxyphenylazo)-3-hydroxy-naphthylamide), hydrated (n H_2O, 2<n<3)	427-390-9	—	R43	Xi R: 43 S: (2-)24-37		
027-009-00-2	cobalt nitrate	233-402-1	10141-05-6	Carc. Cat. 2; R49 Muta. Cat. 3; R68 Repr. Cat. 2; R60 R42/43 N; R50-53	T; N R: 49-60-42/43-68-50/53 S: 53-45-60-61	Carc. Cat. 2; R49: C ≥ 0,01 % N; R50-53: C ≥ 2,5 % N; R51-53: 0,25 % ≤ C < 2,5 % R52-53: 0,025 % ≤ C < 0,25 %	1
027-010-00-8	cobalt carbonate	208-169-4	513-79-1	Carc. Cat. 2; R49 Muta. Cat. 3; R68 Repr. Cat. 2; R60 R42/43 N; R50-53	T; N R: 49-60-42/43-68-50/53 S: 53-45-60-61	Carc. Cat. 2; R49: C ≥ 0,01 % N; R50-53: C ≥ 2,5 % N; R51-53: 0,25 % ≤ C < 2,5 % R52-53: 0,025 % ≤ C < 0,25 %	1

▼B

028-001-00-1	tetracarbonylnickel; nickel tetracarbonyl	236-669-2	13463-39-3	F; R11 Carc. Cat. 3; R40 Repr. Cat. 2; R61 T+; R26 N; R50-53	F; T+; N R: 61-11-26-40-50/53 S: 53-45-60-61		E

▼M1

Indeksnr.	International kemisk identifikation	EF nr.	CAS nr.	Klassificering	Mærkning	Koncentrationsgrænser	Noter
028-002-00-7	nickel	231-111-4	7440-02-0	Carc. Cat. 3; R40 T; R48/23 R43	T R: 40-43-48/23 S: (2-)36/37/39-45		S 7
028-002-01-4	nickel powder; [particle diameter < 1 mm]	231-111-4	7440-02-0	Carc. Cat. 3; R40 T; R48/23 R43 R52-53	T R: 40-43-48/23-52/53 S: (2-)36/37/39-45-61		
028-003-00-2	nickel monoxide; [1] nickel oxide; [2] bunsenite [3]	215-215-7 [1] 234-323-5 [2] - [3]	1313-99-1 [1] 11099-02-8 [2] 34492-97-2 [3]	Carc. Cat. 1; R49 T; R48/23 R43 R53	T R: 49-43-48/23-53 S: 53-45-61		E
028-004-00-8	nickel dioxide	234-823-3	12035-36-8	Carc. Cat. 1; R49 T; R48/23 R43 R53	T R: 49-43-48/23-53 S: 53-45-61		E
028-005-00-3	dinickel trioxide	215-217-8	1314-06-3	Carc. Cat. 1; R49 T; R48/23 R43 R53	T R: 49-43-48/23-53 S: 53-45-61		E
028-006-00-9	nickel (II) sulfide; [1] nickel sulfide; [2] millerite [3]	240-841-2 [1] 234-349-7 [2] - [3]	16812-54-7 [1] 11113-75-0 [2] 1314-04-1 [3]	Carc. Cat. 1; R49 Muta. Cat. 3; R68 T; R48/23 R43 N; R50-53	T; N R: 49-43-48/23-68-50/53 S: 53-45-60-61		E
028-007-00-4	trinickel disulfide; nickel subsulfide; [1] heazlewoodite [2]	234-829-6 [1] - [2]	12035-72-2 [1] 12035-71-1 [2]	Carc. Cat. 1; R49 Muta. Cat. 3; R68 T; R48/23 R43 N; R50-53	T; N R: 49-43-48/23-68-50/53 S: 53-45-60-61		E

▼M1

Indeksnr.	International kemisk identifikation	EF nr.	CAS nr.	Klassificering	Mærkning	Koncentrationsgrænser	Noter
028-008-00-X	nickel dihydroxide; [1] nickel hydroxide [2]	235-008-5 [1] 234-348-1 [2]	12054-48-7 [1] 11113-74-9 [2]	Carc. Cat. 1; R49 Repr. Cat. 2; R61 Muta. Cat. 3; R68 T; R48/23 Xn; R20/22 Xi; R38 R42/43 N; R50-53	T; N R: 49-61-20/22-38-42/43-48/23-68-50/53 S: 53-45-60-61		E
028-009-00-5	nickel sulfate	232-104-9	7786-81-4	Carc. Cat. 1; R49 Muta. Cat. 3; R68 Repr. Cat. 2; R61 T; R48/23 Xn; R20/22 Xi; R38 R42/43 N; R50-53	T; N R: 49-61-20/22-38-42/43-48/23-68-50/53 S: 53-45-60-61	T; R48/23: C ≥ 1 % Xn; R48/20: 0,1 % ≤ C < 1 % Xi; R38: C ≥ 20 % R43: C ≥ 0,01 % N; R50-53: C ≥ 25 % N; R51-53: 2,5 % ≤ C < 25 % R52-53: 0,25 % ≤ C < 2,5 %	E
028-010-00-0	nickel carbonate; basic nickel carbonate; carbonic acid, nickel (2+) salt; [1] carbonic acid, nickel salt; [2] [μ-[carbonato(2-)-*O*:*O*']] dihydroxy trinickel; [3] [carbonato(2-)] tetrahydroxytrinickel [4]	222-068-2 [1] 240-408-8 [2] 265-748-4 [3] 235-715-9 [4]	3333-67-3 [1] 16337-84-1 [2] 65405-96-1 [3] 12607-70-4 [4]	Carc. Cat. 1; R49 Muta. Cat. 3; R68 Repr. Cat. 2; R61 T; R48/23 Xn; R20/22 Xi; R38 R42/43 N; R50-53	T; N R: 49-61-20/22-38-42/43-48/23-68-50/53 S: 53-45-60-61		E
028-011-00-6	nickel dichloride	231-743-0	7718-54-9	Carc. Cat. 1; R49 Muta. Cat. 3; R68 Repr. Cat. 2; R61 T; R23/25-48/23 Xi; R38 R42/43 N; R50-53	T; N R: 49-61-23/25-38-42/43-48/23-68-50/53 S: 53-45-60-61	T; R48/23: C ≥ 1 % Xn; R48/20: 0,1 % ≤ C < 1 % Xi; R38: C ≥ 20 % R43: C ≥ 0,01 % N; R50-53: C ≥ 25 % N; R51-53: 2,5 % ≤ C < 25 % R52-53: 0,25 % ≤ C < 2,5 %	E

▼M1

Indeksnr.	International kemisk identifikation	EF nr.	CAS nr.	Klassificering	Mærkning	Koncentrationsgrænser	Noter
028-012-00-1	nickel dinitrate; [1] nitric acid, nickel salt [2]	236-068-5 [1] 238-076-4 [2]	13138-45-9 [1] 14216-75-2 [2]	O; R8 Carc. Cat. 1; R49 Muta. Cat. 3; R68 Repr. Cat. 2; R61 T; R48/23 Xn; R20/22 Xi; R38-41 R42/43 N; R50-53	O; T; N R: 49-61-8-20/22-38-41-42/43-48/23-68-50/53 S: 53-45-60-61	T; R48/23: C ≥ 1 % Xn; R48/20: 0,1 % ≤ C < 1 % Xi; R38: C ≥ 20 % R43: C ≥ 0,01 % N; R50-53: C ≥ 25 % N; R51-53: 2,5 % ≤ C < 25 % R52-53: 0,25 % ≤ C < 2,5 %	E
028-013-00-7	nickel matte	273-749-6	69012-50-6	Carc. Cat. 1; R49 T; R48/23 R43 N; R50-53	T; N R: 49-43-48/23-50/53 S: 53-45-60-61		E H
028-014-00-2	slimes and sludges, copper electrolytic refining, decopperised, nickel sulfate	295-859-3	92129-57-2	Carc. Cat. 1; R49 Muta. Cat. 3; R68 Repr. Cat. 2; R61 T; R48/23 Xn; R20/22 Xi; R38 R42/43 N; R50-53	T; N R: 49-61-20/22-38-42/43-48/23-68-50/53 S: 53-45-60-61	T R48/23: C ≥ 1 % Xn; R48/20: 0,1 % ≤ C < 1 % R43: C ≥ 0,01 % N; R50-53: C ≥ 25 % N; R51-53: 2,5 % ≤ C < 25 % R52-53: 0,25 % ≤ C < 2,5 %	E
028-015-00-8	slimes and sludges, copper electrolyte refining, decopperised	305-433-1	94551-87-8	Carc. Cat. 1; R49 Muta. Cat. 3; R68 Repr. Cat. 1; R61 Repr. Cat. 3; R62 T; R48/23 R42/43 N; R50-53	T; N R: 49-61-42/43-48/23-62-68-50/53 S: 53-45-60-61		E H

▼M1

Indeksnr.	International kemisk identifikation	EF nr.	CAS nr.	Klassificering	Mærkning	Koncentrationsgrænser	Noter
028-016-00-3	nickel diperchlorate; perchloric acid, nickel(II) salt	237-124-1	13637-71-3	Carc. Cat. 1; R49 Muta. Cat. 3; R68 Repr. Cat. 2; R61 T; R48/23 C; R34 R42/43 N; R50-53	T; N R: 49-61-34-42/43-48/23-68-50/53 S: 53-45-60-61	T R48/23: C ≥ 1 % Xn; R48/20: 0,1 % ≤ C < 1 % C; R34: C ≥ 5 %: Xi; R36/38: 1 % ≤ C < 5 % R43: C ≥ 0,01 % N; R50-53: C ≥ 25 % N; R51-53: 2,5 % ≤ C < 25 % R52-53: 0,25 % ≤ C < 2,5 %	E H
028-017-00-9	nickel dipotassium bis(sulfate); [1] diammonium nickel bis(sulfate) [2]	237-563-9 [1] 239-793-2 [2]	13842-46-1 [1] 15699-18-0 [2]	Carc. Cat. 1; R49 Muta. Cat. 3; R68 Repr. Cat. 2; R61 T; R48/23 Xn; R20/22 R42/43 N; R50-53	T; N R: 49-61-20/22-42/43-48/23-68-50/53 S: 53-45-60-61	T R48/23: C ≥ 1 %: Xn; R48/20: 0,1 % ≤ C < 1 % R43: C ≥ 0,01 % N; R50-53: C ≥ 25 % N; R51-53:2,5 % ≤ C < 25 % R52-53: 0,25 % ≤ C < 2,5 %	E H
028-018-00-4	nickel bis(sulfamidate); nickel sulfamate	237-396-1	13770-89-3	Carc. Cat. 1; R49 Muta. Cat. 3; R68 Repr. Cat. 2; R61 T; R48/23 R42/43 N; R50-53	T; N R: 49-61-42/43-48/23-68-50/53 S: 53-45-60-61	T R48/23: C ≥ 1 %: Xn; R48/20: 0,1 % ≤ C < 1 % R43: C ≥ 0,01 % N; R50-53: C ≥ 25 % N; R51-53: 2,5 % ≤ C < 25 % R52-53: 0,25 % ≤ C < 2,5 %	E H

▼M1

Indeksnr.	International kemisk identifikation	EF nr.	CAS nr.	Klassificering	Mærkning	Koncentrationsgrænser	Noter
028-019-00-X	nickel bis(tetrafluoroborate)	238-753-4	14708-14-6	Carc. Cat. 1; R49 Muta. Cat. 3; R68 Repr. Cat. 2; R61 T; R48/23 R42/43 N; R50-53	T; N R: 49-61-42/43-48/23-68-50/53 S: 53-45-60-61	T R48/23: C ≥ 1 %: Xn; R48/20: 0,1 % ≤ C < 1 % R43: C ≥ 0,01 % N; R50-53: C ≥ 25 % N; R51-53: 2,5 % ≤ C < 25 % R52-53: 0,25 % ≤ C < 2,5 %	E H
028-021-00-0	nickel diformate; [1] formic acid, nickel salt; [2] formic acid, copper nickel salt [3]	222-101-0 [1] 239-946-6 [2] 268-755-0 [3]	3349-06-2 [1] 15843-02-4 [2] 68134-59-8 [3]	Carc. Cat. 1; R49 Muta. Cat. 3; R68 Repr. Cat. 2; R61 T; R48/23 R42/43 N; R50-53	T; N R: 49-61-42/43-48/23-68-50/53 S: 53-45-60-61	T R48/23: C ≥ 1 %: Xn; R48/20: 0,1 % ≤ C < 1 % R43: C ≥ 0,01 % N; R50-53: C ≥ 25 % N; R51-53: 2,5 % ≤ C < 25 % R52-53: 0,25 % ≤ C < 2,5 %	E H
028-022-00-6	nickel di(acetate); [1] nickel acetate [2]	206-761-7 [1] 239-086-1 [2]	373-02-4 [1] 14998-37-9 [2]	Carc. Cat. 1; R49 Muta. Cat. 3; R68 Repr. Cat. 2; R61 T; R48/23 Xn; R20/22 R42/43 N; R50-53	T; N R: 49-61-20/22-42/43-48/23-68-50/53 S: 53-45-60-61	T R48/23: C ≥ 1 %: Xn; R48/20: 0,1 % ≤ C < 1 % R43: C ≥ 0,01 % N; R50-53: C ≥ 25 % N; R51-53: 2,5 % ≤ C < 25 % R52-53: 0,25 % ≤ C < 2,5 %	E H
028-024-00-7	nickel dibenzoate	209-046-8	553-71-9	Carc. Cat. 1; R49 Muta. Cat. 3; R68 Repr. Cat. 2; R61 T; R48/23 R42/43 N; R50-53	T; N R: 49-61-42/43-48/23-68-50/53 S: 53-45-60-61	T R48/23: C ≥ 1 %: Xn; R48/20: 0,1 % ≤ C < 1 % R43: C ≥ 0,01 % N; R50-53: C ≥ 25 % N; R51-53: 2,5 % ≤ C < 25 % R52-53: 0,25 % ≤ C < 2,5 %	E H

▼M1

Indeksnr.	International kemisk identifikation	EF nr.	CAS nr.	Klassificering	Mærkning	Koncentrationsgrænser	Noter
028-025-00-2	nickel bis(4-cyclohexylbutyrate)	223-463-2	3906-55-6	Carc. Cat. 1; R49 Muta. Cat. 3; R68 Repr. Cat. 2; R61 T; R48/23 R42/43 N; R50-53	T; N R: 49-61-42/43-48/23-68-50/53 S: 53-45-60-61	T R48/23: C ≥ 1 %: Xn; R48/20: 0,1 % ≤ C < 1 % R43: C ≥ 0,01 % N; R50-53: C ≥ 25 % N; R51-53: 2,5 % ≤ C < 25 % R52-53: 0,25 % ≤ C < 2,5 %	
028-026-00-8	nickel(II) stearate; nickel(II) octadecanoate	218-744-1	2223-95-2	Carc. Cat. 1; R49 Muta. Cat. 3; R68 Repr. Cat. 2; R61 T; R48/23 R42/43 N; R50-53	T; N R: 49-61-42/43-48/23-68-50/53 S: 53-45-60-61	T R48/23: C ≥ 1 %: Xn; R48/20: 0,1 % ≤ C < 1 % R43: C ≥ 0,01 % N; R50-53: C ≥ 25 % N; R51-53: 2,5 % ≤ C < 25 % R52-53: 0,25 % ≤ C < 2,5 %	E U
028-027-00-3	nickel dilactate	—	16039-61-5	Carc. Cat. 1; R49 Muta. Cat. 3; R68 Repr. Cat. 2; R61 T; R48/23 R42/43 N; R50-53	T; N R: 49-61-42/43-48/23-68-50/53 S: 53-45-60-61	T R48/23: C ≥ 1 %: Xn; R48/20: 0,1 % ≤ C < 1 % R43: C ≥ 0,01 % N; R50-53: C ≥ 25 % N; R51-53: 2,5 % ≤ C < 25 % R52-53: 0,25 % ≤ C < 2,5 %	E H
028-028-00-9	nickel(II) octanoate	225-656-7	4995-91-9	Carc. Cat. 1; R49 Muta. Cat. 3; R68 Repr. Cat 2; R61 T; R48/23 C; R35 R42/43 N; R50-53	T; C; N R: 49-61-35-42/43-48/23-68-50/53 S: 53-45-60-61	T R48/23: C ≥ 1 %: Xn; R48/20: 0,1 % ≤ C < 1 % R43: C ≥ 0,01 % N; R50-53: C ≥ 25 % N; R51-53: 2,5 % ≤ C < 25 % R52-53: 0,25 % ≤ C < 2,5 %	E H

▼M1

Indeksnr.	International kemisk identifikation	EF nr.	CAS nr.	Klassificering	Mærkning	Koncentrationsgrænser	Noter
028-029-00-4	nickel difluoride; [1] nickel dibromide; [2] nickel diiodide; [3] nickel potassium fluoride [4]	233-071-3 [1] 236-665-0 [2] 236-666-6 [3] - [4]	10028-18-9 [1] 13462-88-9 [2] 13462-90-3 [3] 11132-10-8 [4]	Carc. Cat. 1; R49 Muta. Cat. 3; R68 Repr. Cat. 2; R61 T; R48/23 R42/43 N; R50-53	T; N R: 49-61-42/43-48/23-68-50/53 S: 53-45-60-61	T R48/23: C ≥ 1 %: Xn; R48/20: 0,1 % ≤ C < 1 % R43: C ≥ 0,01 % N; R50-53: C ≥ 25 % N; R51-53: 2,5 % ≤ C < 25 % R52-53: 0,25 % ≤ C < 2,5 %	E H
028-030-00-X	nickel hexafluorosilicate	247-430-7	26043-11-8	Carc. Cat. 1; R49 Muta. Cat. 3; R68 Repr. Cat. 2; R61 T; R48/23 R42/43 N; R50-53	T; N R: 49-61-42/43-48/23-68-50/53 S: 53-45-60-61	T R48/23: C ≥ 1 %: Xn; R48/20: 0,1 % ≤ C < 1 % R43: C ≥ 0,01 % N; R50-53: C ≥ 25 % N; R51-53: 2,5 % ≤ C < 25 % R52-53: 0,25 % ≤ C < 2,5 %	E H
028-031-00-5	nickel selenate	239-125-2	15060-62-5	Carc. Cat. 1; R49 Muta. Cat. 3; R68 Repr. Cat. 2; R61 T; R48/23 R42/43 N; R50-53	T; N R: 49-61-42/43-48/23-68-50/53 S: 53-45-60-61	T R48/23: C ≥ 1 %: Xn; R48/20: 0,1 % ≤ C < 1 % R43: C ≥ 0,01 % N; R50-53: C ≥ 25 % N; R51-53: 2,5 % ≤ C < 25 % R52-53: 0,25 % ≤ C < 2,5 %	E H
028-032-00-0	nickel hydrogen phosphate; [1] nickel bis(dihydrogen phosphate); [2] trinickel bis(orthophosphate); [3] dinickel diphosphate; [4] nickel bis(phosphinate); [5] nickel phosphinate; [6] phosphoric acid, calcium nickel salt; [7] diphosphoric acid, nickel(II) salt [8]	238-278-2 [1] 242-522-3 [2] 233-844-5 [3] 238-426-6 [4] 238-511-8 [5] 252-840-4 [6] - [7] - [8]	14332-34-4 [1] 18718-11-1 [2] 10381-36-9 [3] 14448-18-1 [4] 14507-36-9 [5] 36026-88-7 [6] 17169-61-8 [7] 19372-20-4 [8]	Carc. Cat. 1; R49 T; R48/23 R42/43 N; R50-53	T; N R: 49-42/43-48/23-50/53 S: 53-45-60-61		E H

▼M1

Indeksnr.	International kemisk identifikation	EF nr.	CAS nr.	Klassificering	Mærkning	Koncentrationsgrænser	Noter
028-033-00-6	diammonium nickel hexacyanoferrate	—	74195-78-1	Carc. Cat. 1; R49 T; R48/23 R42/43 N; R50-53	T; N R: 49-42/43-48/23-50/53 S: 53-45-60-61		E H
028-034-00-1	nickel dicyanide	209-160-8	557-19-7	Carc. Cat. 1; R49 T; R48/23 R42/43 R32 N; R50-53	T; N R: 49-32-42/43-48/23-50/53 S: 53-45-60-61		E H
028-035-00-7	nickel chromate	238-766-5	14721-18-7	Carc. Cat. 1; R49 T; R48/23 R42/43 N; R50-53	T; N R: 49-42/43-48/23-50/53 S: 53-45-60-61		E H
028-036-00-2	nickel(II) silicate; [1] dinickel orthosilicate; [2] nickel silicate (3:4); [3] silicic acid, nickel salt; [4] trihydrogen hydroxybis[orthosilicato(4-)]trinic-kelate(3-) [5]	244-578-4 [1] 237-411-1 [2] 250-788-7 [3] 253-461-7 [4] 235-688-3 [5]	21784-78-1 [1] 13775-54-7 [2] 31748-25-1 [3] 37321-15-6 [4] 12519-85-6 [5]	Carc. Cat. 1; R49 T; R48/23 R43 N; R50-53	T; N R: 49-43-48/23-50/53 S: 53-45-60-61		E H
028-037-00-8	dinickel hexacyanoferrate	238-946-3	14874-78-3	Carc. Cat. 1; R49 T; R48/23 R43 N; R50-53	T; N R: 49-43-48/23-50/53 S: 53-45-60-61		E H
028-038-00-3	trinickel bis(arsenate); nickel(II) arsenate	236-771-7	13477-70-8	Carc. Cat. 1; R45 T; R48/23 R43 N; R50-53	T; N R: 45-43-48/23-50/53 S: 53-45-60-61		E H
028-039-00-9	nickel oxalate; [1] oxalic acid, nickel salt [2]	208-933-7 [1] 243-867-2 [2]	547-67-1 [1] 20543-06-0 [2]	Carc. Cat. 1; R49 T; R48/23 R43 N: R50-53	T; N R: 49-43-48/23-50/53 S: 53-45-60-61		E H
028-040-00-4	nickel telluride	235-260-6	12142-88-0	Carc. Cat. 1; R49 T; R48/23 R43 N; R50-53	T; N R: 49-43-48/23-50/53 S: 53-45-60-61		E H

▼M1

Indeksnr.	International kemisk identifikation	EF nr.	CAS nr.	Klassificering	Mærkning	Koncentrationsgrænser	Noter
028-041-00-X	trinickel tetrasulfide	—	12137-12-1	Carc. Cat. 1; R49 T; R48/23 R43 N; R50-53	T; N R: 49-43-48/23-50/53 S: 53-45-60-61		E H
028-042-00-5	trinickel bis(arsenite)	—	74646-29-0	Carc. Cat. 1; R49 T; R48/23 R43 N; R50-53	T; N R: 49-43-48/23-50/53 S: 53-45-60-61		E H
028-043-00-0	cobalt nickel gray periclase; C.I. Pigment Black 25; C.I. 77332; [1] cobalt nickel dioxide; [2] cobalt nickel oxide [3]	269-051-6 [1] 261-346-8 [2] - [3]	68186-89-0 [1] 58591-45-0 [2] 12737-30-3 [3]	Carc. Cat. 1; R49 T; R48/23 R43	T R: 49-43-48/23 S: 53-45		E H
028-044-00-6	nickel tin trioxide; nickel stannate	234-824-9	12035-38-0	Carc. Cat. 1; R49 T; R48/23 R43	T R: 49-43-48/23 S: 53-45		E H
028-045-00-1	nickel triuranium decaoxide	239-876-6	15780-33-3	Carc. Cat. 1; R49 T; R48/23 R43	T R: 49-43-48/23 S: 53-45		E H
028-046-00-7	nickel dithiocyanate	237-205-1	13689-92-4	Carc. Cat. 1; R49 Muta. Cat. 3;R68 Repr. Cat. 2; R61 T; R48/23 R42/43 R32 N; R50-53	T; N R: 49-61-32-42/43-48/23-68-50/53 S: 53-45-60-61	T R48/23: C ≥ 1 %: Xn; R48/20: 0,1 % ≤ C < 1 % R43: C ≥ 0,01 % N; R50-53: C ≥ 25 % N; R51-53: 2,5 % ≤ C < 25 % R52-53: 0,25 % ≤ C < 2,5 %	E H
028-047-00-2	nickel dichromate	239-646-5	15586-38-6	Carc. Cat. 1; R49 Muta. Cat. 3; R68 Repr. Cat. 2; R61 T; R48/23 R42/43 N; R50-53	T; N R: 49-61-42/43-48/23-68-50/53 S: 53-45-60-61	T R48/23: C ≥ 1 %: Xn; R48/20: 0,1 % ≤ C < 1 % R43: C ≥ 0,01 % N; R50-53: C ≥ 25 % N; R51-53: 2,5 % ≤ C < 25 % R52-53: 0,25 % ≤ C < 2,5 %	E H

▼M1

Indeksnr.	International kemisk identifikation	EF nr.	CAS nr.	Klassificering	Mærkning	Koncentrationsgrænser	Noter
028-048-00-8	nickel(II) selenite	233-263-7	10101-96-9	Carc. Cat. 1; R49 T; R48/23 R42/43 N; R50-53	T; N R: 49-42/43-48/23-50/53 S: 53-45-60-61		E H
028-049-00-3	nickel selenide	215-216-2	1314-05-2	Carc. Cat. 1; R49 T; R48/23 R43 N; R50-53	T; N R: 49-43-48/23-50/53 S: 53-45-60-61		E H
028-050-00-9	silicic acid, lead nickel salt	—	68130-19-8	Carc. Cat. 1: R49 Repr. Cat. 1: R61 Repr. Cat. 3; R62 T; R48/23 R43 N; R50-53	T; N R: 49-61-43-48/23-62-50/53 S: 53-45-60-61		E H
028-051-00-4	nickel diarsenide; [1] nickel arsenide [2]	235-103-1 [1] 248-169-1 [2]	12068-61-0 [1] 27016-75-7 [2]	Carc. Cat. 1; R49 T; R48/23 R43 N; R50-53	T; N R: 49-43-48/23-50/53 S: 53-45-60-61		E H
028-052-00-X	nickel barium titanium primrose priderite; C.I. Pigment Yellow 157; C.I. 77900	271-853-6	68610-24-2	Carc. Cat. 1: R49 T; R48/23 R43	T R: 49-43-48/23 S: 53-45		E H
028-053-00-5	nickel dichlorate; [1] nickel dibromate; [2] ethyl hydrogen sulfate, nickel(II) salt [3]	267-897-0 [1] 238-596-1 [2] 275-897-7 [3]	67952-43-6 [1] 14550-87-9 [2] 71720-48-4 [3]	Carc. Cat. 1; R49 Muta. Cat. 3; R68 Repr. Cat. 2; R61 T; R48/23 R42/43 N; R50-53	T; N R: 49-61-42/43-48/23-68-50/53 S: 53-45-60-61	T R48/23: C ≥ 1 %: Xn; R48/20: 0,1 % ≤ C < 1 % R43: C ≥ 0,01 % N; R50-53: C ≥ 25 % N; R51-53: 2,5 % ≤ C < 25 % R52-53: 0,25 % ≤ C < 2,5 %	E H

▼M1

Indeksnr.	International kemisk identifikation	EF nr.	CAS nr.	Klassificering	Mærkning	Koncentrationsgrænser	Noter
028-054-00-0	nickel(II) trifluoroacetate; [1] nickel(II) propionate; [2] nickel bis(benzenesulfonate); [3] nickel(II) hydrogen citrate; [4] citric acid, ammonium nickel salt; [5] citric acid, nickel salt; [6] nickel bis(2-ethylhexanoate); [7] 2-ethylhexanoic acid, nickel salt; [8] dimethylhexanoic acid nickel salt; [9] nickel(II) isooctanoate; [10] nickel isooctanoate; [11] nickel bis(isononanoate); [12] nickel(II) neononanoate; [13] nickel(II) isodecanoate; [14] nickel(II) neodecanoate; [15] neodecanoic acid, nickel salt; [16] nickel(II) neoundecanoate; [17] bis(d-gluconato-O^1,O^2)nickel; [18] nickel 3,5-bis(*tert*-butyl)-4-hydroxybenzoate (1:2); [19] nickel(II) palmitate; [20] (2-ethylhexanoato-*O*)(isononanoato-*O*)nickel; [21] (isononanoato-*O*)(isooctanoato-*O*)nickel; [22] (isooctanoato-*O*)(neodecanoato-*O*)nickel; [23] (2-ethylhexanoato-*O*)(isodecanoato-*O*)nickel; [24] (2-ethylhexanoato-*O*)(neodecanoato-*O*)nickel; [25] (isodecanoato-*O*)(isooctanoato-*O*)nickel; [26] (isodecanoato-*O*)(isononanoato-*O*)nickel; [27] (isononanoato-*O*)(neodecanoato-*O*)nickel; [28] fatty acids, $C_{6\text{-}19}$-branched, nickel salts; [29] fatty acids, $C_{8\text{-}18}$ and C_{18}-unsaturated, nickel salts; [30] 2,7-naphthalenedisulfonic acid, nickel(II) salt; [31]	240-235-8 [1] 222-102-6 [2] 254-642-3 [3] 242-533-3 [4] 242-161-1 [5] 245-119-0 [6] 224-699-9 [7] 231-480-1 [8] 301-323-2 [9] 249-555-2 [10] 248-585-3 [11] 284-349-6 [12] 300-094-6 [13] 287-468-1 [14] 287-469-7 [15] 257-447-1 [16] 300-093-0 [17] 276-205-6 [18] 258-051-1 [19] 237-138-8 [20] 287-470-2 [21] 287-471-8 [22] 284-347-5 [23] 284-351-7 [24] 285-698-7 [25] 285-909-2 [26] 284-348-0 [27] 287-592-6 [28] 294-302-1 [29] 283-972-0 [30] - [31]	16083-14-0 [1] 3349-08-4 [2] 39819-65-3 [3] 18721-51-2 [4] 18283-82-4 [5] 22605-92-1 [6] 4454-16-4 [7] 7580-31-6 [8] 93983-68-7 [9] 29317-63-3 [10] 27637-46-3 [11] 84852-37-9 [12] 93920-10-6 [13] 85508-43-6 [14] 85508-44-7 [15] 51818-56-5 [16] 93920-09-3 [17] 71957-07-8 [18] 52625-25-9 [19] 13654-40-5 [20] 85508-45-8 [21] 85508-46-9 [22] 84852-35-7 [23] 84852-39-1 [24] 85135-77-9 [25] 85166-19-4 [26] 84852-36-8 [27] 85551-28-6 [28] 91697-41-5 [29] 84776-45-4 [30] 72319-19-8 [31]	Carc. Cat. 1; R49 Muta. Cat. 3; R68 Repr. Cat. 2; R61 T; R48/23 R42/43 N; R50-53	T; N R: 49-61-42/43-48/23-68-50/53 S: 53-45-60-61	T R48/23: C ≥ 1 %: Xn; R48/20: 0,1 % ≤ C < 1 % R43: C ≥ 0,01 % N; R50-53: C ≥ 25 % N; R51-53: 2,5 % ≤ C < 25 % R52-53: 0,25 % ≤ C < 2,5 %	E H

▼M1

Indeksnr.	International kemisk identifikation	EF nr.	CAS nr.	Klassificering	Mærkning	Koncentrationsgrænser	Noter
028-055-00-6	nickel(II) sulfite; [1] nickel tellurium trioxide; [2] nickel tellurium tetraoxide; [3] molybdenum nickel hydroxide oxide phosphate [4]	231-827-7 [1] 239-967-0 [2] 239-974-9 [3] 268-585-7 [4]	7757-95-1 [1] 15851-52-2 [2] 15852-21-8 [3] 68130-36-9 [4]	Carc. Cat. 1; R49 T; R48/23 R42/43 N; R50-53	T; N R: 49-42/43-48/23-50/53 S: 53-45-60-61		E H
028-056-00-1	nickel boride (NiB); [1] dinickel boride; [2] trinickel boride; [3] nickel boride; [4] dinickel silicide; [5] nickel disilicide; [6] dinickel phosphide; [7] nickel boron phosphide [8]	234-493-0 [1] 234-494-6 [2] 234-495-1 [3] 235-723-2 [4] 235-033-1 [5] 235-379-3 [6] 234-828-0 [7] - [8]	12007-00-0 [1] 12007-01-1 [2] 12007-02-2 [3] 12619-90-8 [4] 12059-14-2 [5] 12201-89-7 [6] 12035-64-2 [7] 65229-23-4 [8]	Carc. Cat. 1; R49 T; R48/23 R43 N; R50-53	T; N R: 49-43-48/23-50/53 S: 53-45-60-61		E H
028-057-00-7	dialuminium nickel tetraoxide; [1] nickel titanium trioxide; [2] nickel titanium oxide; [3] nickel divanadium hexaoxide; [4] cobalt dimolybdenum nickel octaoxide; [5] nickel zirkonium trioxide; [6] molybdenum nickel tetraoxide; [7] nickel tungsten tetraoxide; [8] olivine, nickel green; [9] lithium nickel dioxide; [10] molybdenum nickel oxide; [11]	234-454-8 [1] 234-825-4 [2] 235-752-0 [3] 257-970-5 [4] 268-169-5 [5] 274-755-1 [6] 238-034-5 [7] 238-032-4 [8] 271-112-7 [9] - [10] - [11]	12004-35-2 [1] 12035-39-1 [2] 12653-76-8 [3] 52502-12-2 [4] 68016-03-5 [5] 70692-93-2 [6] 14177-55-0 [7] 14177-51-6 [8] 68515-84-4 [9] 12031-65-1 [10] 12673-58-4 [11]	Carc. Cat. 1; R49 T; R48/23 R43	T R: 49-43-48/23 S: 53-45		E H
028-058-00-2	cobalt lithium nickel oxide	442-750-5	—	Carc. Cat. 1; R49 T+; R26 T; R48/23 R43 N; R50-53	T+; N R: 49-26-43-48/23-50/53 S: 53-45-60-61		E

▼B

029-001-00-4	copper chloride; copper (I) chloride; cuprous chloride	231-842-9	7758-89-6	Xn; R22 N; R50-53	Xn; N R: 22-50/53 S: (2-)22-60-61		

▼B

Indeksnr.	International kemisk identifikation	EF nr.	CAS nr.	Klassificering	Mærkning	Koncentrationsgrænser	Noter
029-002-00-X	dicopper oxide; copper (I) oxide	215-270-7	1317-39-1	Xn; R22 N; R50-53	Xn; N R: 22-50/53 S: (2-)22-60-61		
029-003-00-5	Naphthenic acids, copper salts; copper naphthenate	215-657-0	1338-02-9	R10 Xn; R22 N; R50-53	Xn; N R: 10-22-50/53 S: (2-)60-61		
029-004-00-0	copper sulphate	231-847-6	7758-98-7	Xn; R22 Xi; R36/38 N; R50-53	Xn; N R: 22-36/38-50/53 S: (2-)22-60-61		
029-005-00-6	(tris(chloromethyl)phthalocyaninato)copper(II), reaction products with *N*-methylpiperazine and methoxyacetic acid	401-260-1	—	Xi; R36	Xi R: 36 S: (2-)26		
029-006-00-1	tris(octadec-9-enylammonium) (trisulfonatophthalocyaninato)copper(II)	403-210-4	—	Xi; R41 N; R51-53	Xi; N R: 41-51/53 S: (2-)22-26-39-61		
029-007-00-7	(trisodium (2-((3-(6-(2-chloro-5-sulfonato)anilino)-4-(3-carboxypyridinio)-1,3,5-triazin-2-ylamino)-2-oxido-5-sulfonatophenylazo)phenylmethylazo)-4-sulfonatobenzoato)copper(3-)) hydroxide	404-670-9	89797-01-3	E; R2 R43	E; Xi R: 2-43 S: (2-)22-24-35-37		
029-008-00-2	copper(II) methanesulfonate	405-400-2	54253-62-2	Xn; R22 Xi; R41 N; R50-53	Xn; N R: 22-41-50/53 S: (2-)26-36/37/39-60-61		
029-009-00-8	phthalocyanine-*N*-[3-(diethylamino)propyl]sulfonamide copper complex	413-650-9	93971-95-0	R52-53	R: 52/53 S: 61		
029-010-00-3	reaction mass of compounds from (dodecakis(*p*-tolylthio)phthalocyaninato)copper(II) to (hexadecakis(*p*-tolylthio)phthalocyaninato)copper(II)	407-700-9	101408-30-4	R43	Xi R: 43 S: (2-)24-37		

▼B

Indeksnr.	International kemisk identifikation	EF nr.	CAS nr.	Klassificering	Mærkning	Koncentrationsgrænser	Noter
029-011-00-9	sodium [29*H*,31*H*-phthalocyaninato-(2-)-*N*29,*N*30,*N*31,*N*32]-((3-(*N*-methyl-*N*-(2-hydroxyethyl)amino)propyl)amino)sulfonyl-sulfonato, copper complex	412-730-0	150522-10-4	C; R34	C R: 34 S: (1/2-)22-26-36/37/39-45		
029-012-00-4	sodium ((*N*-(3-trimethylammoniopropyl)sulfamoyl)methylsulfonatophthalocyaninato)copper(II)	407-340-2	124719-24-0	Xi; R41	Xi R: 41 S: (2-)26-39		
▼M1 029-013-00-X	trisodium(2-(α-(3-(4-chloro-6-(2-(2-(vinylsulfonyl)ethoxy)ethylamino)-1,3,5-triazin-2-ylamino)-2-oxido-5-sulfonatophenylazo)benzylidenehydrazino)-4-sulfonatobenzoato)copper(II)	407-580-8	130201-51-3	Xi; R41	Xi R: 41 S: (2-)26-39		
029-014-00-5	reaction mass of: 2,2'-[[*cis*-1,2-cyclohexanediylbis(nitrilomethylidene)]bis[phenolate]](2-)*N,N',O,O*'-copper complex; 2,2'-[[*trans*-1,2-cyclohexanediylbis(nitrilomethylidyne)]bis[phenolate]](2-)*N,N',O,O*'-copper complex	419-610-7	171866-24-3	Xn; R48/22 N; R51-53	Xn; N R: 48/22-51/53 S: (2-)22-36-61		
▼B 030-001-00-1	zinc powder — zinc dust (pyrophoric)	231-175-3	7440-66-6	F; R15-17 N; R50-53	F; N R: 15-17-50/53 S: (2-)43-46-60-61		
030-001-01-9	zinc powder — zinc dust (stabilised)	231-175-3	7440-66-6	N; R50-53	N R: 50/53 S: 60-61		
030-003-00-2	zinc chloride	231-592-0	7646-85-7	C; R34 Xn; R22 N; R50-53	C; N R: 22-34-50/53 S: (1/2-)26-36/37/39-45-60-61	C; R34: C ≥ 10 % Xi; R36/37/38: 5 % ≤ C < 10 %	

▼B

Indeksnr.	International kemisk identifikation	EF nr.	CAS nr.	Klassificering	Mærkning	Koncentrationsgrænser	Noter
030-004-00-8	dimethylzinc; [1] diethylzinc [2]	208-884-1 [1] 209-161-3 [2]	544-97-8 [1] 557-20-0 [2]	F; R17 R14 C; R34 N; R50-53	F; C; N R: 14-17-34-50/53 S: (1/2-)16-43-45-60-61		
030-005-00-3	diamminediisocyanatozinc	401-610-3	—	Xn; R22 Xi; R41 R42/43 N; R50	Xn; N R: 22-41-42/43-50 S: (2-)22-26-36/37/39-41-61		
030-006-00-9	zinc sulphate (hydrous) (mono-, hexa- and hepta hydrate); [1] zinc sulphate (anhydrous) [2]	231-793-3 [1] 231-793-3 [2]	7446-19-7 [1] 7733-02-0 [2]	Xn; R22 Xi; R41 N; R50-53	Xn; N R: 22-41-50/53 S: (2-)22-26-39-46-60-61		
030-007-00-4	bis(3,5-di-*tert*-butylsalicylato-O^1,O^2)zinc	403-360-0	42405-40-3	F; R11 Xn; R22 N; R50-53	F; Xn; N R: 11-22-50/53 S: (2-)7-22-60-61		
030-008-00-X	hydroxo(2-(benzenesulfonamido)benzoato)zinc(II)	403-750-0	113036-91-2	Xn; R20 N; R51-53	Xn; N R: 20-51/53 S: (2-)22-57-61		
▼M1 030-009-00-5	zinc-bis(4-(*n*-octyloxycarbonylamino)salicylate) dihydrate	417-130-2	—	Xi; R41 N; R51-53	Xi; N R: 41-51/53 S: (2-)26-39-61		
030-010-00-0	2-dodec-1-enylbutanedioic acid, 4-methyl ester zinc salt	430-740-3	—	N; R51-53	N R: 51/53 S: 61		
▼B 030-011-00-6	trizinc bis(orthophosphate)	231-944-3	7779-90-0	N; R50-53	N R: 50/53 S: 60-61		

▼M1

Indeksnr.	International kemisk identifikation	EF nr.	CAS nr.	Klassificering	Mærkning	Koncentrationsgrænser	Noter
030-012-00-1	aluminium-magnesium-zinc-carbonate-hydroxide	423-570-6	169314-88-9	R52-53	R: 52/53 S: 61		
▼B 030-013-00-7	zinc oxide	215-222-5	1314-13-2	N; R50-53	N R: 50/53 S: 60-61		
▼M1 030-015-00-8	tetrazinc(2+)bis(hexacyanocobalt(3+))diacetate	440-060-9	—	N; R51-53	N R: 51/53 S: 61		
▼B 033-001-00-X	arsenic	231-148-6	7440-38-2	T; R23/25 N; R50-53	T; N R: 23/25-50/53 S: (1/2-)20/21-28-45-60-61		
033-002-00-5	arsenic compounds, with the exception of those specified elsewhere in this Annex	—	—	T; R23/25 N; R50-53	T; N R: 23/25-50/53 S: (1/2-)20/21-28-45-60-61	T; R23/25: C ≥ 0,2 % Xn; R20/22: 0,1 % ≤ C < 0,2 %	A 1
033-003-00-0	diarsenic trioxide; arsenic trioxide	215-481-4	1327-53-3	Carc. Cat. 1; R45 T+; R28 C; R34 N; R50-53	T+; N R: 45-28-34-50/53 S: 53-45-60-61		E
033-004-00-6	diarsenic pentaoxide; arsenic pentoxide; arsenic oxide	215-116-9	1303-28-2	Carc. Cat. 1; R45 T; R23/25 N; R50-53	T; N R: 45-23/25-50/53 S: 53-45-60-61		E
▼M1 033-005-00-1	arsenic acid and its salts with the exception of those specified elsewhere in this Annex	—	—	Carc. Cat. 1; R45 T; R23/25 N; R50-53	T; N R: 45-23/25-50/53 S: 53-45-60-61		AE

▼B

Indeksnr.	International kemisk identifikation	EF nr.	CAS nr.	Klassificering	Mærkning	Koncentrationsgrænser	Noter
033-006-00-7	arsine	232-066-3	7784-42-1	F+; R12 T+; R26 Xn; R48/20 N; R50-53	F+; T+; N R: 12-26-48/20-50/53 S: (1/2-)9-16-28-33-36/37-45-60-61		
033-007-00-2	*tert*-butylarsine	423-320-6	4262-43-5	F; R17 T+; R26	F; T+ R: 17-26 S: (1/2-)9-28-36/37-43-45		
034-001-00-2	selenium	231-957-4	7782-49-2	T; R23/25 R33 R53	T R: 23/25-33-53 S: (1/2-)20/21-28-45-61		
▼M1 034-002-00-8	selenium compounds with the exception of cadmium sulphoselenide and those specified elsewhere in this Annex	—	—	T; R23/25 R33 N; R50-53	T; N R: 23/25-33-50/53 S: (1/2-)20/21-28-45-60-61		A
▼B 034-003-00-3	sodium selenite	233-267-9	10102-18-8	T+; R28 T; R23 R31 R43 N; R51-53	T+; N R: 23-28-31-43-51/53 S: (1/2-)28-36/37-45-61		
035-001-00-5	bromine	231-778-1	7726-95-6	T+; R26 C; R35 N; R50	T+; C; N R: 26-35-50 S: (1/2-)7/9-26-45-61		
035-002-00-0	hydrogen bromide	233-113-0	10035-10-6	C; R35 Xi; R37	C R: 35-37 S: (1/2-)7/9-26-45		
035-002-01-8	hydrobromic acid ... %	—	—	C; R34 Xi; R37	C R: 34-37 S: (1/2-)7/9-26-45	C; R34: C ≥ 40 % Xi; R36/38: 10 % ≤ C < 40 % Xi; R37: C ≥ 10 %	B

▼B

Indeksnr.	International kemisk identifikation	EF nr.	CAS nr.	Klassificering	Mærkning	Koncentrationsgrænser	Noter
035-003-00-6	potassium bromate	231-829-8	7758-01-2	O; R9 Carc. Cat. 2; R45 T; R25	T; O R: 45-9-25 S: 53-45		E
035-004-00-1	2-hydroxyethylammonium perbromide	407-440-6	—	O; R8 Xn; R22 C; R35 R43 N; R50	O; C; N R: 8-22-35-43-50 S: (1/2-)3/7-14-26-36/37/39-45-60-61		
040-001-00-3	zirconium powder (pyrophoric)	231-176-9	7440-67-7	F; R15-17	F R: 15-17 S: (2-)7/8-43		
040-002-00-9	zirconium powder (non pyrophoric)	—	—	F; R15	F R: 15 S: (2-)7/8-43		
▼M1 040-003-00-4	reaction product of 3,5-di-*tert*-butylsalicylic acid and zirconium oxychloride, dehydrated, basic Zr: DTBS = 1,0: 1,0 to 1,0: 1,5	430-610-6	226996-19-6	N; R50-53	N R: 50/53 S: 60-61		
042-001-00-9	molybdenum trioxide	215-204-7	1313-27-5	Carc. Cat. 3; R40 Xi; R36/37	Xn R: 36/37-40 S: (2-)22-36/37		
042-002-00-4	tetrakis(dimethylditetradecylammonium) hexa-μ-oxotetra-μ3-oxodi-μ5-oxotetradecaoxooctamolybdate(4-)	404-760-8	117342-25-3	T; R23 Xi; R41	T R: 23-41 S: (1/2-)26-36/37/39-45		
▼B 042-003-00-X	tetrakis(trimethylhexadecylammonium) hexa-mu-oxotetra-mu3-oxodi-mu5-oxotetradecaoxooctamolybdate(4-)	404-860-1	116810-46-9	F; R11 Xi; R41 N; R50-53	F; Xi; N R: 11-41-50/53 S: (2-)26-39-60-61		

▼B

Indeksnr.	International kemisk identifikation	EF nr.	CAS nr.	Klassificering	Mærkning	Koncentrationsgrænser	Noter
042-004-00-5	Reaction product of ammonium molybdate and C_{12}-C_{24}-diethoxylated alkylamine (1:5-1:3)	412-780-3	—	Xi; R38 R43 N; R51-53	Xi; N R: 38-43-51/53 S: 24/25-37-61		
▼M1 042-005-00-0	reaction mass of: mono- and di-glycerols of canola oil; canola oil acid amide of branched 1,3-propanediamine,*N*-[3-(tridecyloxy)-propyl]; *N,N*-diorgano dithiocarbamate molybdenum complex	434-240-6	—	R43 N; R51-53	Xi; N R: 43-51/53 S: (2-)24-37-61		
046-001-00-X	tetraammine palladium (II) hydrogen carbonate	425-270-0	134620-00-1	Xn; R22-48/22 Xi; R41 R43 N; R50-53	Xn; N R: 22-41-43-48/22-50/53 S: (2-)22-26-36/37/39-60-61		
047-001-00-2	silver nitrate	231-853-9	7761-88-8	O; R8 C; R34 N; R50-53	O; C; N R: 8-34-50/53 S: (1/2-)26-36/37/39-45-60-61		
047-002-00-8	polyphosphoric acid, copper, sodium, magnesium, calcium, silver and zinc salt	416-850-4	—	N; R50-53	N R: 50/53 S: 60-61		
▼B 048-001-00-5	cadmium compounds, with the exception of cadmium sulphoselenide (xCdS.yCdSe), reaction mass of cadmium sulphide with zinc sulphide (xCdS.yZnS), reaction mass of cadmium sulphide with mercury sulphide (xCdS.yHgS), and those specified elsewhere in this Annex	—	—	Xn; R20/21/22 N; R50-53	Xn; N R: 20/21/22-50/53 S: (2-)60-61	Xn; R20/21/22: C ≥ 0,1 %	A 1

▼B

Indeksnr.	International kemisk identifikation	EF nr.	CAS nr.	Klassificering	Mærkning	Koncentrationsgrænser	Noter
048-002-00-0	cadmium (non-pyrophoric); [1] cadmium oxide (non-pyrophoric) [2]	231-152-8 [1] 215-146-2 [2]	7440-43-9 [1] 1306-19-0 [2]	Carc. Cat. 2; R45 Muta. Cat. 3; R68 Repr. Cat. 3; R62-63 T+; R26 T; R48/23/25 N; R50-53	T+; N R: 45-26-48/23/25-62-63-68-50/53 S: 53-45-60-61		E
048-003-00-6	cadmium diformate; cadmiumformate	224-729-0	4464-23-7	T; R23/25 R33 Xn; R68 N; R50-53	T; N R: 23/25-33-68-50/53 S: (1/2-)22-45-60-61	T; R23/25: C ≥ 10 % Xn; R20/22: 0,25 % ≤ C < 10 % R33: C ≥ 0,25 %	
048-004-00-1	cadmium cyanide	208-829-1	542-83-6	T+; R26/27/28 R32 R33 Xn; R68 N; R50-53	T+; N R: 26/27/28-32-33-68-50/53 S: (1/2-)7-28-29-45-60-61	R32: C ≥ 1 % R33: C ≥ 0,1 %	
048-005-00-7	cadmiumhexafluorosilicate(2-); cadmium fluorosilica	241-084-0	17010-21-8	T; R23/25 R33 Xn; R68 N; R50-53	T; N R: 23/25-33-68-50/53 S: (1/2-)22-45-60-61	T; R23/25: C ≥ 10 % Xn; R20/22: 0,1 % ≤ C < 10 % R33: C ≥ 0.1 %	
048-006-00-2	cadmium fluoride	232-222-0	7790-79-6	Carc. Cat. 2; R45 Muta. Cat. 2; R46 Repr. Cat. 2; R60-61 T+; R26 T; R25-48/23/25 N; R50-53	T+; N R: 45-46-60-61-25-26-48/23/25-50/53 S: 53-45-60-61	Carc. Cat. 2; R45: C ≥ 0,01 % T; R25: C ≥ 10 % Xn; R22: 0,1 % ≤ C < 10 % T; R48/23/25: C ≥ 7 % Xn; R48/20/22: 0,1 % ≤ C < 7 %	E
048-007-00-8	cadmium iodide	232-223-6	7790-80-9	T; R23/25 R33 Xn; R68 N; R50-53	T; N R: 23/25-33-68-50/53 S: (1/2-)22-45-60-61	T; R23/25: C ≥ 10 % Xn; R20/22: 0.1 % ≤ C < 10 % R33: C ≥ 0.1 %	

▼B

Indeksnr.	International kemisk identifikation	EF nr.	CAS nr.	Klassificering	Mærkning	Koncentrationsgrænser	Noter
048-008-00-3	cadmium chloride	233-296-7	10108-64-2	Carc. Cat. 2; R45 Muta. Cat. 2; R46 Repr. Cat. 2; R60-61 T+; R26 T; R25-48/23/25 N; R50-53	T+; N R: 45-46-60-61-25-26-48/23/25-50/53 S: 53-45-60-61	Carc. Cat. 2; R45: C ≥ 0,01 % T; R25: C ≥ 10 % Xn; R22: 0,1 % ≤ C < 10 % T; R48/23/25: C ≥ 7 % Xn; R48/20/22: 0,1 % ≤ C < 7 %	E
048-009-00-9	cadmium sulphate	233-331-6	10124-36-4	Carc. Cat. 2; R45 Muta. Cat. 2; R46 Repr. Cat. 2; R60-61 T+; R26 T; R25-48/23/25 N; R50-53	T+; N R: 45-46-60-61-25-26-48/23/25-50/53 S: 53-45-60-61	Carc. Cat. 2; R45: C ≥ 0,01 % T; R25: C ≥ 10 % Xn; R22: 0,1 % ≤ C < 10 % T; R48/23/25: C ≥ 7 % Xn; R48/20/22: 0,1 % ≤ C < 7 %	E
048-010-00-4	cadmium sulphide	215-147-8	1306-23-6	Carc. Cat. 2; R45 Muta. Cat. 3; R68 Repr. Cat. 3; R62-63 T; R48/23/25 Xn; R22 R53	T; R: 45-22-48/23/25-62-63-68-53 S: 53-45-61	Xn; R22: C ≥ 10 % T; R48/23/25: C ≥ 10 % Xn; R48/20/22: 0,1 % ≤ C < 10 %	E 1
048-011-00-X	cadmium (pyrophoric)	231-152-8	7440-43-9	F; R17 Carc. Cat. 2; R45 Muta. Cat. 3; R68 Repr. Cat. 3; R62-63 T+; R26 T; R48/23/25 N; R50-53	F; T+; N R: 45-17-26-48/23/25-62-63-68-50/53 S: 53-45-7/8-43-60-61		E

▼B

Indeksnr.	International kemisk identifikation	EF nr.	CAS nr.	Klassificering	Mærkning	Koncentrationsgrænser	Noter
050-001-00-5	tin tetrachloride; stannic chloride	231-588-9	7646-78-8	C; R34 R52-53	C R: 34-52/53 S: (1/2-)7/8-26-45-61	C; R34: C ≥ 10 % Xi; R36/37/38: 5 % ≤ C < 10 %	
▼M1 050-002-00-0	cyhexatin (ISO); hydroxytricyclohexylstannane; tri(cyclohexyl)tin hydroxide	236-049-1	13121-70-5	Xn; R20/21/22 N; R50-53	Xn; N R: 20/21/22-50/53 S: (2-)13-60-61	N; R50-53: C ≥ 0,025 % N; R51-53: 0,0025 % ≤ C < 0,025 % R52-53: 0,00025 % ≤ C < 0,0025 %	
050-003-00-6	fentin acetate (ISO); triphenyltin acetate	212-984-0	900-95-8	Carc. Cat. 3; R40 Repr. Cat. 3; R63 T+; R26 T; R24/25-48/23 Xi; R37/38-41 N; R50-53	T+; N R: 24/25-26-37/38-40-41-48/23-63-50/53 S: (1/2-)26-28-36/37/39-45-60-61	Xi; R37: C ≥ 20 % N; R50-53: C ≥ 2,5 % N; R51-53: 0,25 % ≤ C < 2,5 % R52-53: 0,025 % ≤ C < 0,25 %	
050-004-00-1	fentin hydroxide (ISO); triphenyltin hydroxide	200-990-6	76-87-9	Carc. Cat. 3; R40 Repr. Cat. 3; R63 T+; R26 T; R24/25-48/23 Xi; R37/38-41 N; R50-53	T+; N R: 24/25-26-37/38-40-41-48/23-63-50/53 S: (1/2-)26-28-36/37/39-45-60-61	Xi; R37: C ≥ 20 % N; R50-53: C ≥ 2,5 % N; R51-53: 0,25 % ≤ C < 2,5 % R52-53: 0,025 % ≤ C < 0,25 %	
▼B 050-005-00-7	trimethyltin compounds, with the exception of those specified elsewhere in this Annex	—	—	T+; R26/27/28 N; R50-53	T+; N R: 26/27/28-50/53 S: (1/2-)26-27-28-45-60-61	T+; R26/27/28: C ≥ 0,5 % T; R23/24/25: 0,1 % ≤ C < 0,5 % Xn; R20/21/22: 0,05 % ≤ C < 0,1 %	A 1

▼B

Indeksnr.	International kemisk identifikation	EF nr.	CAS nr.	Klassificering	Mærkning	Koncentrationsgrænser	Noter
050-006-00-2	triethyltin compounds, with the exception of those specified elsewhere in this Annex	—	—	T+; R26/27/28 N; R50-53	T+; N R: 26/27/28-50/53 S: (1/2-)26-27-28-45-60-61	T+; R26/27/28: C ≥ 0,5 % T; R23/24/25: 0,1 % ≤ C < 0,5 % Xn; R20/21/22: 0,05 % ≤ C < 0,1 %	A 1
050-007-00-8	tripropyltin compounds, with the exception of those specified elsewhere in this Annex	—	—	T; R23/24/25 N; R50-53	T; N R: 23/24/25-50/53 S: (1/2-)26-27-28-45-60-61	T; R23/24/25: C ≥ 0,5 % Xn; R20/21/22: 0,1 % ≤ C < 0,5 %	A 1
▼M1 050-008-00-3	tributyltin compounds, with the exception of those specified elsewhere in this Annex	—	—	T; R25-48/23/25 Xn; R21 Xi; R36/38 N; R50-53	T; N R: 21-25-36/38-48/23/25-50/53 S: (1/2-)36/37/39-45-60-61	T; R25: C ≥ 2,5 % Xn; R22: 0,25 % ≤ C < 2,5 % Xn: R21: C ≥ 1 % T; R48/23/25: C ≥ 1 % Xn; R48/20/22: 0,25 % ≤ C < 1 % Xi; R36/38: C ≥ 1 % N; R50-53: C ≥ 2,5 % N; R51-53: 0,25 % ≤ C < 2,5 % R52-53: 0,025 % ≤ C < 0,25 %	A 1
▼B 050-009-00-9	fluorotripentylstannane; [1] hexapentyldistannoxane [2]	243-546-7 [1] 247-143-7 [2]	20153-49-5 [1] 25637-27-8 [2]	Xn; R20/21/22 N; R50-53	Xn; N R: 20/21/22-50/53 S: (2-)26-28-60-61	Xn; R20/21/22: C ≥ 1 %	1

▼B

Indeksnr.	International kemisk identifikation	EF nr.	CAS nr.	Klassificering	Mærkning	Koncentrationsgrænser	Noter
050-010-00-4	fluorotrihexylstannane	243-547-2	20153-50-8	Xn; R20/21/22 N; R50-53	Xn; N R: 20/21/22-50/53 S: (2-)26-28-60-61	Xn; R20/21/22: C ≥ 1 %	1
▼M1 050-011-00-X	triphenyltin compounds, with the exception of those specified elsewhere in this Annex	—	—	T; R23/24/25 N; R50-53	T; N R: 23/24/25-50/53 S: (1/2-)26-27-28-45-60-61	T; R23/24/25: C ≥ 1 % Xn; R20/21/22: 0,25 % ≤ C < 1 % N; R50-53: C ≥ 0,25 % N; R51-53: 0,025 % ≤ C < 0,25 % R52-53: 0,0025 % ≤ C < 0,025 %	A 1
▼B 050-012-00-5	tetracyclohexylstannane; [1] chlorotricyclohexylstannane; [2] butyltricyclohexylstannane [3]	215-910-5 [1] 221-437-5 [2] 230-358-5 [3]	1449-55-4 [1] 3091-32-5 [2] 7067-44-9 [3]	Xn; R20/21/22 N; R50-53	Xn; N R: 20/21/22-50/53 S: (2-)26-28-60-61	Xn; R20/21/22: C ≥ 1 %	A 1
050-013-00-0	trioctyltin compounds, with the exception of those specified elsewhere in this Annex	—	—	Xi; R36/37/38 R53	Xi R: 36/37/38-53 S: (2-)61	Xi; R36/37/38: C ≥ 1 %	A 1
050-017-00-2	fenbutatin oxide (ISO); bis(tris(2-methyl-2-phenylpropyl)tin)oxide	236-407-7	13356-08-6	T+; R26 Xi; R36/38 N; R50-53	T+; N R: 26-36/38-50/53 S: (1/2-)28-36/37-45-60-61		
▼M1 050-018-00-8	tin(II) methanesulphonate	401-640-7	53408-94-9	C; R34 Xn; R22 R43 N; R51-53	C; N R: 22-34-43-51/53 S: (1/2-)22-26-36/37/39-45-61		

▼B

Indeksnr.	International kemisk identifikation	EF nr.	CAS nr.	Klassificering	Mærkning	Koncentrationsgrænser	Noter
050-019-00-3	azocyclotin (ISO); 1-(tricyclohexylstannyl)-1*H*-1,2,4-triazole;	255-209-1	41083-11-8	T+; R26 T; R25 Xi; R37/38-41 N; R50-53	T+; N R: 25-26-37/38-41-50/53 S: (1/2-)26-28-36/37/39-38-45-60-61		
050-020-00-9	trioctylstannane	413-320-4	869-59-0	T; R48/25 Xi; R38 R53	T R: 38-48/25-53 S: (1/2-)23-36/37-45-61		

▼M1

050-021-00-4	dichlorodioctyl stannane	222-583-2	3542-36-7	T; R23-48/25 R53	T R: 23-48/25-53 S: (1/2-)38-45-61		
050-022-00-X	dibutyltin dichloride; (DBTC)	211-670-0	683-18-1	Mut. Cat. 3; R68 Repr. Cat. 2; R60-61 T+; R26 T; R25-48/25 C; R34 Xn; R21 N; R50-53	T+; C; N R: 60-61-21-25-26-34-48/25-68-50/53 S: 53-45-60-61	C; R34: C ≥ 10 % Xi; R36/38: 0,01 % ≤ C < 10 % N; R50-53: C ≥ 2,5 % N; R51-53: 0,25 % ≤ C < 2,5 % R52-53: 0,025 % ≤ C < 0,25 %	E
050-023-00-5	reaction mass of: bis[(2-ethyl-1-oxohexyl)oxy]dioctyl stannane; bis[((2-ethyl-1-oxohexyl)oxy)dioctylstannyl]oxide; bis(1-phenyl-1,3-decanedionyl)dioctyl stannane; ((2-ethyl-1-oxohexyl)oxy)-(1-phenyl-1,3-decanedionyl)dioctyl stannane	422-920-5	—	Xn; R48/22 N; R50-53	Xn; N R: 48/22-50/53 S: (2-)23-36-60-61	N; R50-53: C ≥ 2,5 % N; R51-53: 0,25 % ≤ C < 2,5 % R52-53: 0,025 % ≤ C < 0,25 %	
050-024-00-0	reaction mass of: tri-*p*-tolyltin hydroxide; hexa-*p*-tolyl-distannoxane	432-230-6	—	T; R48/25 Xn; R22 Xi; R38-41 R43 N; R50-53	T; N R: 22-38-41-43-48/25-50/53 S: (1/2-)22-26-36/37/39-45-60-61		

▼B

Indeksnr.	International kemisk identifikation	EF nr.	CAS nr.	Klassificering	Mærkning	Koncentrationsgrænser	Noter
051-001-00-8	antimony trichloride	233-047-2	10025-91-9	C; R34 N; R51-53	C; N R: 34-51/53 S: (1/2-)26-45-61	C; R34: C ≥ 10 % Xi; R36/37/38: 5 % ≤ C < 10 %	
051-002-00-3	antimony pentachloride	231-601-8	7647-18-9	C; R34 N; R51-53	C; N R: 34-51/53 S: (1/2-)26-45-61	C; R34: C ≥ 10 % Xi; R36/37/38: 5 % ≤ C < 10 %	
051-003-00-9	antimony compounds, with the exception of the tetroxide (Sb_2O_4), pentoxide (Sb_2O_5), trisulphide (Sb_2S_3), pentasulphide (Sb_2S_5) and those specified elsewhere in this Annex	—	—	Xn; R20/22 N; R51-53	Xn; N R: 20/22-51/53 S: (2-)61	Xn; R20/22: C ≥ 0,25 %	A 1
051-004-00-4	antimony trifluoride	232-009-2	7783-56-4	T; R23/24/25 N; R51-53	T; N R: 23/24/25-51/53 S: (1/2-)7-26-45-61		
051-005-00-X	antimony trioxide	215-175-0	1309-64-4	Carc. Cat. 3; R40	Xn R: 40 S: (2-)22-36/37		
051-006-00-5	diphenyl(4-phenylthiophenyl)sulfonium hexafluoroantimonate	403-500-0	—	R43 N; R50-53	Xi; N R: 43-50/53 S: (2-)24-37-60-61		
051-007-00-0	bis(4-dodecylphenyl)iodonium hexafluoroantimonate	404-420-9	71786-70-4	R43 R52-53	Xi R: 43-52/53 S: (2-)24-37-61		
053-001-00-3	iodine	231-442-4	7553-56-2	Xn; R20/21 N; R50	Xn; N R: 20/21-50 S: (2-)23-25-61		

▼B

Indeksnr.	International kemisk identifikation	EF nr.	CAS nr.	Klassificering	Mærkning	Koncentrationsgrænser	Noter
053-002-00-9	hydrogen iodide	233-109-9	10034-85-2	C; R35	C R: 35 S: (1/2-)9-26-36/37/39-45	C; R35: C ≥ 10 % C; R34: 0,2 % ≤ C < 10 % Xi; R36/37/38: 0,02 % ≤ C < 0,2 %	5
053-002-01-6	hydriodic acid ... %	—	—	C; R34	C R: 34 S: (1/2-)26-45	C; R34: C ≥ 25 % Xi; R36/38: 10 % ≤ C < 25 %	B
▼M1 053-003-00-4	iodoxybenzene	—	696-33-3	E; R2	E R: 2 S: (2-)35		
053-004-00-X	calcium iodoxybenzoate	—	—	E; R2	E R: 2 S: (2-)35		C
▼B 053-005-00-5	(4-(1-methylethyl)phenyl)-(4-methylphenyl)iodonium tetrakis(pentafluorophenyl)borate (1-)	422-960-3	178233-72-2	Xn; R21/22-48/22 N; R50-53	Xn; N R: 21/22-48/22-50/53 S: (2-)22-36/37-60-61		
056-001-00-1	barium peroxide	215-128-4	1304-29-6	O; R8 Xn; R20/22	O; Xn R: 8-20/22 S: (2-)13-27		
056-002-00-7	barium salts, with the exception of barium sulphate, salts of 1-azo-2-hydroxynaphthalenyl aryl sulphonic acid, and of salts specified elsewhere in this Annex	—	—	Xn; R20/22	Xn R: 20/22 S: (2-)28	Xn; R20/22: C ≥ 1 %	A 1
056-003-00-2	barium carbonate	208-167-3	513-77-9	Xn; R22	Xn R: 22 S: (2-)24/25		
056-004-00-8	barium chloride	233-788-1	10361-37-2	T; R25 Xn; R20	T R: 20-25 S: (1/2-)45		

▼M1

Indeksnr.	International kemisk identifikation	EF nr.	CAS nr.	Klassificering	Mærkning	Koncentrationsgrænser	Noter
064-001-00-8	gadolinium(III)sulfite trihydrate	456-900-2	51285-81-5	N; R51-53	N R: 51/53 S: 61		

▼B

072-001-00-4	hafnium tetra-*n*-butoxide	411-740-2	22411-22-9	Xi; R41 R43	Xi R: 41-43 S: (2-)24/25-26-37/39		
074-001-00-X	hexasodium tungstate hydrate	412-770-9	12141-67-2	Xn; R22 Xi; R41 R52-53	Xn R: 22-41-52/53 S: (2-)22-26-39-61		
074-002-00-5	Reaction products of tungsten hexachloride with 2-methylpropan-2-ol, nonylphenol and pentane-2,4-dione	408-250-6	—	F; R11 Xn; R20 C; R34 R43 N; R50-53	F; C; N R: 11-20-34-43-50/53 S: (1/2-)16-26-29-33-36/37/39-45-60-61		
076-001-00-5	osmium tetraoxide; osmic acid	244-058-7	20816-12-0	T+; R26/27/28 C; R34	T+ R: 26/27/28-34 S: (1/2-)7/9-26-45		
078-001-00-0	tetrachloroplatinates with the exception of those specified elsewhere in this Annex	—	—	T; R25 Xi; R41 R42/43	T R: 25-41-42/43 S: (2-)22-26-36/37/39-45		A
078-002-00-6	diammonium tetrachloroplatinate	237-499-1	13820-41-2	T; R25 Xi; R38-41 R42/43	T R: 25-38-41-42/43 S: (2-)22-26-36/37/39-45		
078-003-00-1	disodium tetrachloroplatinate	233-051-4	10026-00-3	T; R25 Xi; R38-41 R42/43	T R: 25-38-41-42/43 S: (2-)22-26-36/37/39-45		

▼B

Indeksnr.	International kemisk identifikation	EF nr.	CAS nr.	Klassificering	Mærkning	Koncentrationsgrænser	Noter
078-004-00-7	dipotassium tetrachloroplatinate	233-050-9	10025-99-7	T; R25 Xi; R38-41 R42/43	T R: 25-38-41-42/43 S: (2-)22-26-36/37/39-45		
078-005-00-2	hexachloroplatinates with the exception of those specified elsewhere in this Annex	—	—	T; R25 Xi; R41 R42/43	T R: 25-41-42/43 S: (1/2-)22-26-36/37/39-45		A
078-006-00-8	disodium hexachloroplatinate	240-983-5	16923-58-3	T; R25 Xi; R41 R42/43	T R: 25-41-42/43 S: (1/2-)22-26-36/37/39-45		
078-007-00-3	dipotassium hexachloroplatinate	240-979-3	16921-30-5	T; R25 Xi; R41 R42/43	T R: 25-41-42/43 S: (1/2-)22-26-36/37/39-45		
078-008-00-9	diammonium hexachloroplatinate	240-973-0	16919-58-7	T; R25 Xi; R41 R42/43	T R: 25-41-42/43 S: (1/2-)22-26-36/37/39-45		
078-009-00-4	hexachloroplatinic acid	241-010-7	16941-12-1	T; R25 C; R34 R42/43	T R: 25-34-42/43 S: (1/2-)22-26-36/37/39-45		
▼M1 078-010-00-X	tetraammine platinum (II) hydrogen carbonate	426-730-3	123439-82-7	Xn; R22 Xi; R41 R52-53	Xn R: 22-41-52/53 S: (2-)22-26-39-61		
078-011-00-5	hydroxydisulfito platinum(II) acid	423-310-1	61420-92-6	Xn; R22-48/20/21/22 C; R35 R42/43 R52-53	C R: 22-35-42/43-48/20/21/22-52/53 S: (1/2-)23-24-26-28-36/37/39-45-61		

▼M1

Indeksnr.	International kemisk identifikation	EF nr.	CAS nr.	Klassificering	Mærkning	Koncentrationsgrænser	Noter
078-012-00-0	platinum(IV) nitrate/nitric acid solution	432-400-1	—	C; R35 N; R50-53	C; N R: 35-50/53 S: (1/2-)26-36/37/39-45-60-61		
080-001-00-0	mercury	231-106-7	7439-97-6	Repr. Cat. 2; R61 T+; R26 T; R48/23 N; R50-53	T+; N R: 61-26-48/23-50/53 S: 53-45-60-61		E

▼B

080-002-00-6	inorganic compounds of mercury with the exception of mercuric sulphide and those specified elsewhere in this Annex	—	—	T+; R26/27/28 R33 N; R50-53	T+; N R: 26/27/28-33-50/53 S: (1/2-)13-28-45-60-61	T+; R26/27/28: C ≥ 2 % T; R23/24/25: 0,5 % ≤ C < 2 % Xn; R20/21/22: 0,1 % ≤ C < 0,5 % R33: C ≥ 0,1 %	A 1
080-003-00-1	dimercury dichloride; mercurous chloride; calomel	233-307-5	10112-91-1	Xn; R22 Xi; R36/37/38 N; R50-53	Xn; N R: 22-36/37/38-50/53 S: (2-)13-24/25-46-60-61		
080-004-00-7	organic compounds of mercury with the exception of those specified elsewhere in this Annex	—	—	T+; R26/27/28 R33 N; R50-53	T+; N R: 26/27/28-33-50/53 S: (1/2-)13-28-36-45-60-61	T+; R26/27/28: C ≥ 2 % T; R23/24/25: 0,5 % ≤ C < 2 % Xn; R20/21/22: 0,05 % ≤ C < 0,5 % R33: C ≥ 0,05 %	A 1
080-005-00-2	mercury difulminate; mercuric fulminate; fulminate of mercury	211-057-8	628-86-4	E; R3 T; R23/24/25 R33 N; R50-53	E; T; N R: 3-23/24/25-33-50/53 S: (1/2-)3 — 45-60-61		

▼M1

080-006-00-8	dimercury dicyanide oxide; mercuric oxycyanide	215-629-8	1335-31-5	E; R2 T; R23/24/25 R33 N; R50-53	E; T; N R: 2-23/24/25-33-50/53 S: (1/2-)28-36/37-45-60-61		

▼B

Indeksnr.	International kemisk identifikation	EF nr.	CAS nr.	Klassificering	Mærkning	Koncentrationsgrænser	Noter
080-007-00-3	dimethylmercury; [1] diethylmercury [2]	209-805-3 [1] 211-000-7 [2]	593-74-8 [1] 627-44-1 [2]	T+; R26/27/28 R33 N; R50-53	T+; N R: 26/27/28-33-50/53 S: (1/2-)13-28-36-45-60-61	T+; R26/27/28: C ≥ 0,5 % T; R23/24/25: 0,1 % ≤ C < 0,5 % Xn; R20/21/22: 0,05 % ≤ C < 0,1 % R33: C ≥ 0,05 %	1
080-008-00-9	phenylmercury nitrate; [1] phenylmercury hydroxide; [2] basic phenylmercury nitrate [3]	200-242-9 [1] 202-866-7 [2] [3]	55-68-5 [1] 100-57-2 [2] 8003-05-2 [3]	T; R25-48/24/25 C; R34 N; R50-53	T; N R: 25-34-48/24/25-50/53 S: (1/2-)23-24/25-37-45-60-61		
080-009-00-4	2-methoxyethylmercury chloride	204-659-7	123-88-6	T; R25-48/25 C; R34 N; R50-53	T; N R: 25-34-48/25-50/53 S: (1/2-)36/37/39-45-60-61		

▼M1

080-010-00-X	mercury dichloride; mercuric chloride	231-299-8	7487-94-7	Muta. Cat. 3; R68 Repr. Cat. 3; R62 T+; R28 T; R48/24/25 C; R34 N; R50-53	T+; N R: 28-34-48/24/25-62-68-50/53 S: (1/2-)26-36/37/39-45-60-61		

▼B

080-011-00-5	phenylmercury acetate	200-532-5	62-38-4	T; R25-48/24/25 C; R34 N; R50-53	T; N R: 25-34-48/24/25-50/53 S: (1/2-)23-24/25-37-45-60-61		
081-001-00-3	thallium	231-138-1	7440-28-0	T+; R26/28 R33 R53	T+ R: 26/28-33-53 S: (1/2-)13-28-45-61		
081-002-00-9	thallium compounds, with the exception of those specified elsewhere in this Annex	—	—	T+; R26/28 R33 N; R51-53	T+; N R: 26/28-33-51/53 S: (1/2-)13-28-45-61		A
081-003-00-4	dithallium sulphate; thallic sulphate	231-201-3	7446-18-6	T+; R28 T; R48/25 Xi; R38 N; R51-53	T+; N R: 28-38-48/25-51/53 S: (1/2-)13-36/37-45-61		

▼B

Indeksnr.	International kemisk identifikation	EF nr.	CAS nr.	Klassificering	Mærkning	Koncentrationsgrænser	Noter
082-001-00-6	lead compounds with the exception of those specified elsewhere in this Annex	—	—	Repr. Cat. 1; R61 Repr. Cat. 3; R62 Xn; R20/22 R33 N; R50-53	T; N R: 61-20/22-33-62-50/53 S: 53-45-60-61	Repr. Cat. 3; R62: C ≥ 2,5 % Xn; R20/22: C ≥ 1 % R33: C ≥ 0,5 %	AE 1
082-002-00-1	lead alkyls	—	—	Repr. Cat. 1; R61 Repr. Cat. 3; R62 T+; R26/27/28 R33 N; R50-53	T+; N R: 61-26/27/28-33-62-50/53 S: 53-45-60-61	Repr. Cat. 1; R61: C ≥ 0,1 % T+; R26/27/28: C ≥ 0,25 % T; R23/24/25: 0,1 % ≤ C < 0,25 % Xn; R20/21/22: 0,05 % ≤ C < 0,1 % R33: C ≥ 0,05 %	AE 1
082-003-00-7	lead diazide; lead azide	236-542-1	13424-46-9	E; R3 Repr. Cat. 1; R61 Repr. Cat. 3; R62 Xn; R20/22 R33 N; R50-53	E; T; N R: 61-3-20/22-33-50/53-62 S: 53-45-60-61		E 1
▼M1 082-004-00-2	lead chromate	231-846-0	7758-97-6	Carc. Cat. 2; R45 Repr. Cat. 1; R61 Repr. Cat. 3; R62 R33 N; R50-53	T; N R: 45-61-33-62-50/53 S: 53-45-60-61		1
▼B 082-005-00-8	lead di(acetate)	206-104-4	301-04-2	Repr. Cat. 1; R61 Repr. Cat. 3; R62 Xn; R48/22 R33 N; R50-53	T; N R: 61-33-48/22-50/53-62 S: 53-45-60-61		E 1

▼B

Indeksnr.	International kemisk identifikation	EF nr.	CAS nr.	Klassificering	Mærkning	Koncentrationsgrænser	Noter
082-006-00-3	trilead bis(orthophosphate)	231-205-5	7446-27-7	Repr. Cat. 1; R61 Repr. Cat. 3; R62 Xn; R48/22 R33 N; R50-53	T; N R: 61-33-48/22-50/53-62 S: 53-45-60-61		E 1
082-007-00-9	lead acetate, basic;	215-630-3	1335-32-6	Carc. Cat. 3; R40 Repr. Cat. 1; R61 Repr. Cat. 3; R62 Xn; R48/22 R33 N; R50-53	T; N R: 61-33-40-48/22-50/53-62 S: 53-45-60-61		E 1
082-008-00-4	lead(II) methanesulphonate	401-750-5	17570-76-2	Repr. Cat. 1; R61 Repr. Cat. 3; R62 Xn; R20/22-48/20/22 Xi; R38-41 N; R58 R33	T; N R: 61-62-20/22-33-38-41-48/20/22-58 S: 53-45-57-61		E 1
▼M1 082-009-00-X	lead sulfochromate yellow; C.I. Pigment Yellow 34; [This substance is identified in the Colour Index by Colour Index Constitution Number, C.I. 77603.]	215-693-7	1344-37-2	Carc. Cat. 2; R45 Repr. Cat. 1; R61 Repr. Cat. 3; R62 R33 N; R50-53	T; N R: 45-61-33-62-50/53 S: 53-45-60-61		1
082-010-00-5	lead chromate molybdate sulfate red; C.I. Pigment Red 104; [This substance is identified in the Colour Index by Colour Index Constitution Number, C.I. 77605.]	235-759-9	12656-85-8	Carc. Cat. 2; R45 Repr. Cat. 1; R61 Repr. Cat. 3; R62 R33 N; R50-53	T; N R: 45-61-33-62-50/53 S: 53-45-60-61		1

▼B

Indeksnr.	International kemisk identifikation	EF nr.	CAS nr.	Klassificering	Mærkning	Koncentrationsgrænser	Noter
082-011-00-0	lead hydrogen arsenate	232-064-2	7784-40-9	Carc. Cat. 1; R45 Repr. Cat. 1; R61 Repr. Cat. 3; R62 T; R23/25 R33 N; R50-53	T; N R: 45-61-23/25-33-50/53-62 S: 53-45-60-61		E 1
▼M1 082-012-00-6	barium calcium cesium lead samarium strontium bromide chloride fluoride iodide europium doped	431-780-4	199876-46-5	Xn; R22-48/22 N; R51-53	Xn; N R: 22-48/22-51/53 S: (2-)22-36-61		
▼B 092-001-00-8	uranium	231-170-6	7440-61-1	T+; R26/28 R33 R53	T+ R: 26/28-33-53 S: (1/2-)20/21-45-61		
▼M1 092-002-00-3	uranium compounds with the exception of those specified elsewhere in this Annex	—	—	T+; R26/28 R33 N; R51-53	T+; N R: 26/28-33-51/53 S: (1/2-)20/21-45-61		A
▼B 601-001-00-4	methane	200-812-7	74-82-8	F+; R12	F+ R: 12 S: (2-)9-16-33		
601-002-00-X	ethane	200-814-8	74-84-0	F+; R12	F+ R: 12 S: (2-)9-16-33		
601-003-00-5	propane	200-827-9	74-98-6	F+; R12	F+ R: 12 S: (2-)9-16		
601-004-00-0	butane; [1] and isobutane [2]	203-448-7 [1] 200-857-2 [2]	106-97-8 [1] 75-28-5 [2]	F+; R12	F+ R: 12 S: (2-)9-16		C

▼B

Indeksnr.	International kemisk identifikation	EF nr.	CAS nr.	Klassificering	Mærkning	Koncentrationsgrænser	Noter
601-004-01-8	butane (containing ≥ 0.1 % butadiene (203-450-8)); [1] isobutane (containing ≥ 0.1 % butadiene (203-450-8)) [2]	203-448-7 [1] 200-857-2 [2]	106-97-8 [1] 75-28-5 [2]	F+; R12 Carc. Cat. 1; R45 Muta. Cat. 2; R46	F+; T R: 45-46-12 S: 53-45		CS
601-005-00-6	2,2-dimethylpropane; neopentane	207-343-7	463-82-1	F+; R12 N; R51-53	F+; N R: 12-51/53 S: (2-)9-16-33-61		
601-006-00-1	pentane; [1] isopentane; 2-methylbutane [2]	203-692-4 [1] 201-142-8 [2]	109-66-0 [1] 78-78-4 [2]	F+; R12 Xn; R65 R66 R67 N; R51-53	F+; Xn; N R: 12-51/53-65-66-67 S: (2-)9-16-29-33-61-62		C
▼M1 601-007-00-7	hexane (containing < 5 % *n*-hexane (203-777-6)); 2-methylpentane; [1] 3-methylpentane; [2] 2,2-dimethylbutane; [3] 2,3-dimethylbutane [4]	203-523-4 [1] 202-481-4 [2] 200-906-8 [3] 201-193-6 [4]	107-83-5 [1] 96-14-0 [2] 75-83-2 [3] 79-29-8 [4]	F; R11 Xn; R65 Xi; R38 R67 N; R51-53	F; Xn; N R: 11-38-65-67-51/53 S: (2-)9-16-29-33-61-62		C
601-008-00-2	heptane; *n*-heptane; [1] 2,4-dimethylpentane; [2] 2,2,3-trimethylbutane; [3] 3,3-dimethylpentane; [4] 2,3-dimethylpentane; [5] 3-methylhexane; [6] 2,2-dimethylpentane; [7] 2-methylhexane; [8] 3-ethylpentane; [9] isoheptane; [10]	205-563-8 [1] 203-548-0 [2] 207-346-3 [3] 209-230-8 [4] 209-280-0 [5] 209-643-3 [6] 209-680-5 [7] 209-730-6 [8] 210-529-0 [9] 250-610-8 [10]	142-82-5 [1] 108-08-7 [2] 464-06-2 [3] 562-49-2 [4] 565-59-3 [5] 589-34-4 [6] 590-35-2 [7] 591-76-4 [8] 617-78-7 [9] 31394-54-4 [10]	F; R11 Xn; R65 Xi; R38 R67 N; R50-53	F; Xn; N R: 11-38-65-67-50/53 S: (2-)9-16-29-33-60-61-62		C

▼M1

Indeksnr.	International kemisk identifikation	EF nr.	CAS nr.	Klassificering	Mærkning	Koncentrationsgrænser	Noter
601-009-00-8	octane; *n*-octane; [1] 2,2,4-trimethylpentane; [2] 2,3,3-trimethylpentane; [3] 3,3-dimethylhexane; [4] 2,2,3-trimethylpentane; [5] 2,3,4-trimethylpentane; [6] 3,4-dimethylhexane; [7] 2,3-dimethylhexane; [8] 2,4-dimethylhexane; [9] 4-methylheptane; [10] 3-methylheptane; [11] 2,2-dimethylhexane; [12] 2,5-dimethylhexane; [13] 2-methylheptane; [14] 2,2,3,3-tetramethylbutane; [15] 3-ethyl-2-methylpentane; [16] 3-ethylhexane; [17] 3-ethyl-3-methylpentane; [18] isooctane; [19]	203-892-1 [1] 208-759-1 [2] 209-207-2 [3] 209-243-9 [4] 209-266-4 [5] 209-292-6 [6] 209-504-7 [7] 209-547-1 [8] 209-649-6 [9] 209-650-1 [10] 209-660-6 [11] 209-689-4 [12] 209-745-8 [13] 209-747-9 [14] 209-855-6 [15] 210-187-2 [16] 210-621-0 [17] 213-923-0 [18] 247-861-0 [19]	111-65-9 [1] 540-84-1 [2] 560-21-4 [3] 563-16-6 [4] 564-02-3 [5] 565-75-3 [6] 583-48-2 [7] 584-94-1 [8] 589-43-5 [9] 589-53-7 [10] 589-81-1 [11] 590-73-8 [12] 592-13-2 [13] 592-27-8 [14] 594-82-1 [15] 609-26-7 [16] 619-99-8 [17] 1067-08-9 [18] 26635-64-3 [19]	F; R11 Xn; R65 Xi; R38 R67 N; R50-53	F; Xn; N R: 11-38-65-67-50/53 S: (2-)9-16-29-33-60-61-62		C
▼B 601-010-00-3	ethylene	200-815-3	74-85-1	F+; R12 R67	F+ R: 12-67 S: (2-)9-16-33-45		
601-011-00-9	propene; propylene	204-062-1	115-07-1	F+; R12	F+ R: 12 S: (2-)9-16-33		

▼B

Indeksnr.	International kemisk identifikation	EF nr.	CAS nr.	Klassificering	Mærkning	Koncentrationsgrænser	Noter
601-012-00-4	but-1-ene; [1] butene, mixed-1-and-2-isomers; [2] 2-methylpropene; [3] (*Z*)-but-2-ene; [4] (*E*)-but-2-ene [5]	203-449-2 [1] 203-452-9 [2] 204-066-3 [3] 209-673-7 [4] 210-855-3 [5]	106-98-9 [1] 107-01-7 [2] 115-11-7 [3] 590-18-1 [4] 624-64-6 [5]	F+; R12	F+ R: 12 S: (2-)9-16-33		C
601-013-00-X	1,3-butadiene; buta-1,3-diene	203-450-8	106-99-0	F+; R12 Carc. Cat. 1; R45 Muta. Cat. 2; R46	F+; T R: 45-46-12 S: 53-45		D
601-014-00-5	isoprene (stabilised) 2-methyl-1,3-butadiene	201-143-3	78-79-5	F+; R12 Carc. Cat. 2; R45 Muta. Cat. 3; R68 R52-53	F+; T R: 45-12-68-52/53 S: 53-45-61		D
601-015-00-0	acetylene; ethyne	200-816-9	74-86-2	R5 R6 F+; R12	F+ R: 5-6-12 S: (2-)9-16-33		
601-016-00-6	cyclopropane	200-847-8	75-19-4	F+; R12	F+ R: 12 S: (2-)9-16-33		
601-017-00-1	cyclohexane	203-806-2	110-82-7	F; R11 Xn; R65 Xi; R38 R67 N; R50-53	F; Xn; N R: 11-38-65-67-50/53 S: (2-)9-16-25-33-60-61-62		
601-018-00-7	methylcyclohexane	203-624-3	108-87-2	F; R11 Xn; R65 Xi; R38 R67 N; R51-53	F; Xn; N R: 11-38-51/53-65-67 S: (2-)9-16-33-61-62		

▼B

Indeksnr.	International kemisk identifikation	EF nr.	CAS nr.	Klassificering	Mærkning	Koncentrationsgrænser	Noter
601-019-00-2	1,4-dimethylcyclohexane	209-663-2	589-90-2	F; R11 Xn; R65 Xi; R38 R67 N; R51-53	F; Xn; N R: 11-38-51/53-65-67 S: (2-)9-16-33-61-62		
601-020-00-8	benzene	200-753-7	71-43-2	F; R11 Carc. Cat. 1; R45 Muta. Cat. 2; R46 T; R48/23/24/25 Xn; R65 Xi; R36/38	F; T R: 45-46-11-36/38-48/23/24/25-65 S: 53-45		E
601-021-00-3	toluene	203-625-9	108-88-3	F; R11 Repr. Cat. 3; R63 Xn; R48/20-65 Xi; R38 R67	F; Xn R: 11-38-48/20-63-65-67 S: (2-)36/37-46-62		
601-022-00-9	*o*-xylene; [1] *p*-xylene; [2] *m*-xylene; [3] xylene [4]	202-422-2 [1] 203-396-5 [2] 203-576-3 [3] 215-535-7 [4]	95-47-6 [1] 106-42-3 [2] 108-38-3 [3] 1330-20-7 [4]	R10 Xn; R20/21 Xi; R38	Xn R: 10-20/21-38 S: (2-)25	Xn; R20/21: C ≥ 12,5 %	C
601-023-00-4	ethylbenzene	202-849-4	100-41-4	F; R11 Xn; R20	F; Xn R: 11-20 S: (2-)16-24/25-29		
601-024-00-X	cumene; [1] propylbenzene [2]	202-704-5 [1] 203-132-9 [2]	98-82-8 [1] 103-65-1 [2]	R10 Xn; R65 Xi; R37 N; R51-53	Xn; N R: 10-37-51/53-65 S: (2-)24-37-61-62		C
601-025-00-5	mesitylene; 1,3,5-trimethylbenzene	203-604-4	108-67-8	R10 Xi; R37 N; R51-53	Xi; N R: 10-37-51/53 S: (2-)61	Xi; R37: C ≥ 25 %	

▼B

Indeksnr.	International kemisk identifikation	EF nr.	CAS nr.	Klassificering	Mærkning	Koncentrationsgrænser	Noter
601-026-00-0	styrene	202-851-5	100-42-5	R10 Xn; R20 Xi; R36/38	Xn R: 10-20-36/38 S: (2-)23	Xn; R20: C ≥ 12,5 % Xi; R36/38: C ≥ 12,5 %	D
601-027-00-6	2-phenylpropene; α-methylstyrene	202-705-0	98-83-9	R10 Xi; R36/37 N; R51-53	Xi; N R: 10-36/37-51/53 S: (2-)61	Xi; R36/37: C ≥ 25 %	
601-028-00-1	2-methylstyrene; 2-vinyltoluene	210-256-7	611-15-4	Xn; R20 N; R51-53	Xn; N R: 20-51/53 S: (2-)24-61		
601-029-00-7	dipentene; limonene; [1] (*R*)-*p*-mentha-1,8-diene; d-limonene; [2] (*S*)-*p*-mentha-1,8-diene; l-limonene; [3] *trans*-1-methyl-4-(1-methylvinyl)cyclohexene; [4] (±)-1-methyl-4-(1-methylvinyl)cyclohexene [5]	205-341-0 [1] 227-813-5 [2] 227-815-6 [3] 229-977-3 [4] 231-732-0 [5]	138-86-3 [1] 5989-27-5 [2] 5989-54-8 [3] 6876-12-6 [4] 7705-14-8 [5]	R10 Xi; R38 R43 N; R50-53	Xi; N R: 10-38-43-50/53 S: (2-)24-37-60-61		C
601-030-00-2	cyclopentane	206-016-6	287-92-3	F; R11 R52-53	F R: 11-52/53 S: (2-)9-16-29-33-61		
601-031-00-8	2,4,4-trimethylpent-1-ene	203-486-4	107-39-1	F; R11 N; R51-53	F; N R: 11-51/53 S: (2-)9-16-29-33-61		
601-032-00-3	benzo[*a*]pyrene; benzo[*def*]chrysene	200-028-5	50-32-8	Carc. Cat. 2; R45 Muta. Cat. 2; R46 Repr. Cat. 2; R60-61 R43 N; R50-53	T; N R: 45-46-60-61-43-50/53 S: 53-45-60-61	Carc. Cat. 2; R45: C ≥ 0,01 %	
▼M1 601-033-00-9	benz[*a*]anthracene	200-280-6	56-55-3	Carc. Cat. 2; R45 N; R50-53	T; N R: 45-50/53 S: 53-45-60-61	N; R50-53: C ≥ 0,25 % N; R51-53: 0,025 % ≤ C < 0,25 % R52-53: 0,0025 % ≤ C < 0,025 %	

▼B

Indeksnr.	International kemisk identifikation	EF nr.	CAS nr.	Klassificering	Mærkning	Koncentrationsgrænser	Noter
601-034-00-4	benz[*e*]acephenanthrylene	205-911-9	205-99-2	Carc. Cat. 2; R45 N; R50-53	T; N R: 45-50/53 S: 53-45-60-61		
601-035-00-X	benzo[*j*]fluoranthene	205-910-3	205-82-3	Carc. Cat. 2; R45 N; R50-53	T; N R: 45-50/53 S: 53-45-60-61		
601-036-00-5	benzo[*k*]fluoranthene	205-916-6	207-08-9	Carc. Cat. 2; R45 N; R50-53	T; N R: 45-50/53 S: 53-45-60-61		
601-037-00-0	n-hexane	203-777-6	110-54-3	F; R11 Repr. Cat. 3; R62 Xn; R65-48/20 Xi; R38 R67 N; R51-53	F; Xn; N R: 11-38-48/20-62-65-67-51/53 S: (2-)9-16-29-33-36/37-61-62	Xn; R48/20: C ≥ 5 %	
▼M1 601-041-00-2	dibenz[*a*,*h*]anthracene	200-181-8	53-70-3	Carc. Cat. 2; R45 N; R50-53	T; N R: 45-50/53 S: 53-45-60-61	Carc. Cat. 2; R45: C ≥ 0,01 % N; R50-53: C ≥ 0,25 % N; R51-53: 0,025 % ≤ C < 0,25 % R52-53: 0,0025 % ≤ C < 0,025 %	
▼B 601-042-00-8	biphenyl; diphenyl	202-163-5	92-52-4	Xi; R36/37/38 N; R50-53	Xi; N R: 36/37/38-50/53 S: (2-)23-60-61		
601-043-00-3	1,2,4-trimethylbenzene	202-436-9	95-63-6	R10 Xn; R20 Xi; R36/37/38 N; R51-53	Xn; N R: 10-20-36/37/38-51/53 S: (2-)26-61		

▼B

Indeksnr.	International kemisk identifikation	EF nr.	CAS nr.	Klassificering	Mærkning	Koncentrationsgrænser	Noter
601-044-00-9	3a,4,7,7a-tetrahydro-4,7-methanoindene	201-052-9	77-73-6	F; R11 Xn; R20/22 Xi; R36/37/38 N; R51-53	F; Xn; N R: 11-20/22-36/37/38-51/53 S: (2-)36/37-61		
601-045-00-4	1,2,3,4-tetrahydronaphthalene	204-340-2	119-64-2	R19 Xi; R36/38 N; R51-53	Xi; N R: 19-36/38-51/53 S: (2-)26-28-61		
601-046-00-X	7-methylocta-1,6-diene	404-210-7	42152-47-6	R10 N; R50-53	N R: 10-50/53 S: (2-)60-61		
601-047-00-5	*m*-mentha-1,3(8)-diene	404-150-1	17092-80-7	Xi; R38 N; R51-53	Xi; N R: 38-51/53 S: (2-)37-61		
601-048-00-0	chrysene	205-923-4	218-01-9	Carc. Cat. 2; R45 Muta. Cat. 3; R68 N; R50-53	T; N R: 45-68-50/53 S: 53-45-60-61		
601-049-00-6	benzo[*e*]pyrene	205-892-7	192-97-2	Carc. Cat. 2; R45 N; R50-53	T; N R: 45-50/53 S: 53-45-60-61		
601-051-00-7	4-phenylbut-1-ene	405-980-7	768-56-9	Xi; R38 N; R51-53	Xi; N R: 38-51/53 S: (2-)37-61		
601-052-00-2	naphthalene	202-049-5	91-20-3	Carc. Cat. 3; R40 Xn; R22 N; R50-53	Xn; N R: 22-40-50/53 S: (2-)36/37-46-60-61		
601-053-00-8	nonylphenol; [1] 4-nonylphenol, branched [2]	246-672-0 [1] 284-325-5 [2]	25154-52-3 [1] 84852-15-3 [2]	Repr. Cat. 3; R62-63 Xn; R22 C; R34 N; R50-53	C; N R: 22-34-62-63-50/53 S: (1/2-)26-36/37/39-45-46-60-61		
601-054-00-3	reaction mass of isomers of: dibenzylbenzene; dibenzyl(methyl)benzene; dibenzyl(dimethyl)benzene; dibenzyl(trimethyl)benzene	405-570-8	—	N; R50-53	N R: 50/53 S: 60-61		

▼B

Indeksnr.	International kemisk identifikation	EF nr.	CAS nr.	Klassificering	Mærkning	Koncentrationsgrænser	Noter
601-055-00-9	reaction mass of isomers of: mono-(2-tetradecyl)naphthalenes; di-(2-tetradecyl)naphthalenes; tri-(2-tetradecyl)naphthalenes	410-190-0	132983-41-6	Xi; R36 R53	Xi R: 36-53 S: (2-)26-61		
601-056-00-4	reaction mass of isomers of: methyldiphenylmethane; dimethyldiphenylmethane	405-470-4	73807-39-3	Xi; R38 N; R50-53	Xi; N R: 38-50/53 S: (2-)37-60-61		
601-057-00-X	*N*-dodecyl-[3-(4-(dimethylamino)benzamido)-propyl]dimethylammonium tosylate	421-130-8	156679-41-3	Xi; R41 R43 N; R50-53	Xi; N R: 41-43-50/53 S: (2-)24-26-37/39-60-61		
601-058-00-5	di-L-para-menthene	417-870-6	83648-84-4	Xi; R38 R43 N; R50-53	Xi; N R: 38-43-50/53 S: (2-)23-24-37-60-61		
601-059-00-0	methyl 2-benzylidene-3-oxobutyrate	420-940-9	15768-07-7	Xi; R36/38 N; R51-53	Xi; N R: 36/38-51/53 S: (2-)26-37/39-61		
601-060-00-6	1,2-bis[4-fluoro-6-{4-sulfo-5-(2-(4-sulfonaphtalene-3-ylazo)-1-hydroxy-3,6-disulfo-8-amino-naphthalene-7-ylazo)phenylamino}-1,3,5-triazin-2ylamino]ethane; x-sodium, y-potassium salts x = 7,755 y = 0,245	417-610-1	155522-09-1	R43	Xi R: 43 S: (2-)22-24-37		
601-061-00-1	(ethyl-1,2-ethanediyl)[-2-[[[(2-hydroxyethyl)methylamino]acetyl]-propyl]ω-(nonylphenoxy)poly]oxy-(methyl-1,2-ethanediyl)	418-960-8	—	C; R34 R43 N; R51-53	C; N R: 34-43-51/53 S: (1/2-)26-28-36/37/39-45-61		
601-062-00-7	reaction mass of: branched triacontane; branched dotriacontane; branched tetratriacontane; branched hexatriacontane	417-030-9	151006-59-6	R53	R: 53 S: 61		

▼B

Indeksnr.	International kemisk identifikation	EF nr.	CAS nr.	Klassificering	Mærkning	Koncentrationsgrænser	Noter
601-063-00-2	reaction mass of isomers of branched tetracosane	417-060-2	151006-61-0	Xn; R20 R53	Xn R: 20-53 S: (2-)61		
601-064-00-8	branched hexatriacontane	417-070-7	151006-62-1	R53	R: 53 S: 61		
▼M1 601-065-00-3	reaction mass of: (1'α,3'α,6'α)-2,2,3',7',7'-pentamethylspiro(1,3-dioxane-5,2'-norcarane); (1'α,3'β,6'α)-2,2,3',7',7'-pentamethylspiro(1,3-dioxane-5,2'-norcarane)	416-930-9	—	Xi; R38 N; R51-53	Xi; N R: 38-51/53 S: (2-)36/37-61		
▼B 601-066-00-9	1-(4-(*trans*-4-heptylcyclohexyl)phenyl)ethanone	426-820-2	78531-60-9	R43 R53	Xi R: 43-53 S: (2-)24-37-61		
601-067-00-4	triethyl arsenate	427-700-2	15606-95-8	Carc. Cat. 1; R45 T; R23/25 N; R50-53	T; N R: 45-23/25-50/53 S: 53-45-60-61		E
601-068-00-X	1,2-diacetoxybut-3-ene	421-720-5	18085-02-4	Xn; R22	Xn R: 22 S: (2-)		
601-069-00-5	2-ethyl-1-(2-(1,3-dioxanyl)ethyl)-pyridinium bromide	422-680-1	287933-44-2	R52-53	R: 52/53 S: 61		
▼M1 601-070-00-0	reaction mass of: branched icosane; branched docosane; branched tetracosane	417-050-8	151006-58-5	Xn; R20 R53	Xn R: 20-53 S: (2-)61		

▼B

Indeksnr.	International kemisk identifikation	EF nr.	CAS nr.	Klassificering	Mærkning	Koncentrationsgrænser	Noter
601-071-00-6	1-dimethoxymethyl-2-nitro-benzene	423-830-9	20627-73-0	R43 N; R51-53	Xi; N R: 43-51/53 S: (2-)24-37-61		
▼M1 601-072-00-1	reaction mass of: 1-(4-isopropylphenyl)-1-phenylethane; 1-(3-isopropylphenyl)-1-phenylethane; 1-(2-isopropylphenyl)-1-phenylethane	430-690-2	52783-21-8	Xi; R38 N; R50-53	Xi; N R: 38-50/53 S: (2-)37-60-61		
▼B 601-073-00-7	1-bromo-3,5-difluorobenzene	416-710-2	461-96-1	R10 Xn; R22-48/22 Xi; R38 R43 N; R50-53	Xn; N R: 10-22-38-43-48/22-50/53 S: (2-)24-36/37-60-61		
601-074-00-2	reaction mass of: 4-(2,2,3-trimethylcyclopent-3-en-1-yl)-1-methyl-2-oxabicyclo[2.2.2]octane; 1-(2,2,3-trimethylcyclopent-3-en-1-yl)-5-methyl-6-oxabicyclo[3.2.1]octane; spiro[cyclohex-3-en-1-yl-[(4,5,6,6a-tetrahydro-3,6',6',6'a-tetramethyl)-1,3'(3'a*H*)-[2*H*]cyclopenta[*b*]furan]; spiro[cyclohex-3-en-1-yl-[4,5,6,6a-tetrahydro-4,6',6',6'a-tetramethyl)-1,3'(3'a*H*)-[2*H*]cyclopenta[*b*]]furan]	422-040-1	—	Xi; R36/38 N; R51-53	Xi; N R: 36/38-51/53 S: (2-)26-37-61		
▼M1 601-075-00-8	4,4'-bis(*N*-carbamoyl-4-methylbenzenesulfonamide)diphenylmethane	418-770-5	151882-81-4	Carc. Cat. 3; R40	Xn R: 40 S: (2-)22-36/37		
601-076-00-3	ethynyl cyclopropane	425-430-1	6746-94-7	F; R11 R4 Xi; R38-41 R52-53	F; Xi R: 4-11-38-41-52/53 S: (2-)9-16-26-33-37/39-61		

▼M1

Indeksnr.	International kemisk identifikation	EF nr.	CAS nr.	Klassificering	Mærkning	Koncentrationsgrænser	Noter
601-077-00-9	reaction mass of: 1-heptyl-4-ethyl-2,6,7-trioxabicyclo[2.2.2]octane; 1-nonyl-4-ethyl-2,6,7-trioxabicyclo[2.2.2]octane	426-510-7	196965-91-0	N; R50-53	N R: 50/53 S: 60-61		
601-078-00-4	reaction mass of: 1,7-dimethyl-2-[(3-methylbicyclo[2.2.1]hept-2-yl)methyl]bicyclo[2.2.1]heptane; 2,3-dimethyl-2-[(3-methylbicyclo[2.2.1]hept-2-yl)methyl]bicyclo[2.2.1]heptane	427-040-5	—	C; R34 N; R50-53	C; N R: 34-50/53 S: (1/2-)23-26-36/37/39-45-57-60-61		
601-079-00-X	reaction mass of: *trans-trans*-cyclohexadeca-1,9-diene; *cis-trans*-cyclohexadeca-1,9-diene	429-620-3	—	Xi; R38 R43 R53	Xi R: 38-43-53 S: (2-)24-37-61		
601-080-00-5	reaction mass of: *sec*-butylphenyl(phenyl)methane, mixed isomers; 1-(*sec*-butylphenyl(phenyl)-2-phenylethane, mixed isomers; 1-(*sec*-butylphenyl-1-phenylethane, mixed isomers	431-100-6	—	N; R50-53	N R: 50/53 S: 60-61		
601-081-00-0	cyclohexadeca-1,9-diene	431-730-1	4277-06-9	Xi; R38 R43 R53	Xi R: 38-43-53 S: (2-)36/37-61		
601-082-00-6	reaction mass of: endo-2-methyl-exo-3-methyl-exo-2-[(exo-3-methylbicyclo[2.2.1]hept-exo-2-yl)methyl]bicyclo[2.2.1]heptane; exo-2-methyl-exo-3-methyl-endo-2-[(endo-3-methylbicyclo[2.2.1]hept-exo-2-yl)methyl]bicyclo[2.2.1]heptane	434-420-4	—	Xi; R38-41 N; R50-53	Xi; N R: 38-41-50/53 S: (2-)23-26-37/39-57-60-61		
601-083-00-1	5-endo-hexyl-bicyclo[2.2.1]hept-2-ene	435-000-3	22094-83-3	Xn; R65 Xi; R38 R53	Xn R: 38-65-53 S: (2-)37-62-61		

▼M1

Indeksnr.	International kemisk identifikation	EF nr.	CAS nr.	Klassificering	Mærkning	Koncentrationsgrænser	Noter
601-084-00-7	reaction mass of: 5-endo-butyl-bicyclo[2.2.1]hept-2-ene; 5-exo-butyl-bicyclo[2.2.1]hept-2-ene (80:20)	435-180-3	—	Xn; R65 Xi; R38 N; R50-53	Xn; N R: 38-65-50/53 S: (2-)37-62-60-61		

▼B

602-001-00-7	chloromethane; methyl chloride	200-817-4	74-87-3	F+; R12 Carc. Cat. 3; R40 Xn; R48/20	F+; Xn R: 12-40-48/20 S: (2-)9-16-33		
602-002-00-2	bromomethane; methylbromide	200-813-2	74-83-9	Muta. Cat. 3; R68 T; R23/25 Xn; R48/20 Xi; R36/37/38 N; R50 N; R59	T; N R: 23/25-36/37/38-48/20-50-59-68 S: (1/2-)15-27-36/39-38-45-59-61		
602-003-00-8	dibromomethane	200-824-2	74-95-3	Xn; R20 R52-53	Xn R: 20-52/53 S: (2-)24-61	Xn; R20: C ≥ 12,5 %	
602-004-00-3	dichloromethane; methylene chloride	200-838-9	75-09-2	Carc. Cat. 3; R40	Xn R: 40 S: (2-)23-24/25-36/37		
602-005-00-9	methyl iodide; iodomethane	200-819-5	74-88-4	Carc. Cat. 3; R40 Xn; R21 T; R23/25 Xi; R37/38	T R: 21-23/25-37/38-40 S: (1/2-)36/37-38-45		
602-006-00-4	trichloromethane; chloroform	200-663-8	67-66-3	Xn; R22-48/20/22 Xi; R38 Carc. Cat. 3; R40	Xn R: 22-38-40-48/20/22 S: (2-)36/37	Xn; R22: C ≥ 5 % Xn; R48/20/22: C ≥ 5 %	

▼M1

602-007-00-X	bromoform; tribromomethane	200-854-6	75-25-2	T; R23 Xn; R22 Xi; R36/38 N; R51-53	T; N R: 22-23-36/38-51/53 S: (1/2-)28-45-63-61		

▼B

Indeksnr.	International kemisk identifikation	EF nr.	CAS nr.	Klassificering	Mærkning	Koncentrationsgrænser	Noter
602-008-00-5	carbon tetrachloride; tetrachloromethane	200-262-8	56-23-5	Carc. Cat. 3; R40 T; R23/24/25-48/23 N; R59 R52-53	T; N R: 23/24/25-40-48/23-59-52/53 S: (1/2-)23-36/37-45-59-61	T; R23/24/25: C ≥ 1 % Xn; R20/21/22: 0,2 % ≤ C < 1 % T; R48/23: C ≥ 1 % Xn; R48/20: 0,2 % ≤ C < 1 %	
602-009-00-0	chloroethane	200-830-5	75-00-3	F+; R12 Carc. Cat. 3; R40 R52-53	F+; Xn R: 12-40-52/53 S: (2-)9-16-33-36/37-61		
602-010-00-6	1,2-dibromoethane	203-444-5	106-93-4	Carc. Cat. 2; R45 T; R23/24/25 Xi; R36/37/38 N; R51-53	T; N R: 45-23/24/25-36/37/38-51/53 S: 53-45-61	T; R23/24/25: C ≥ 1 % Xn; R20/21/22: 0,1 % ≤ C < 1 %	E
602-011-00-1	1,1-dichloroethane	200-863-5	75-34-3	F; R11 Xn; R22 Xi; R36/37 R52-53	F; Xn R: 11-22-36/37-52/53 S: (2-)16-23-61	Xn; R22: C ≥ 12,5 %	
602-012-00-7	1,2-dichloroethane; ethylene dichloride	203-458-1	107-06-2	F; R11 Carc. Cat. 2; R45 Xn; R22 Xi; R36/37/38	F; T R: 45-11-22-36/37/38 S: 53-45		E
602-013-00-2	1,1,1-trichloroethane; methyl chloroform	200-756-3	71-55-6	Xn; R20 N; R59	Xn; N R: 20-59 S: (2-)24/25-59-61		F
602-014-00-8	1,1,2-trichloroethane	201-166-9	79-00-5	Carc. Cat. 3; R40 Xn; R20/21/22 R66	Xn R: 20/21/22-40-66 S: (2-)9-36/37-46	Xn; R20/21/22: C ≥ 5 %	
602-015-00-3	1,1,2,2-tetrachloroethane	201-197-8	79-34-5	T+; R26/27 N; R51-53	T+; N R: 26/27-51/53 S: (1/2-)38-45-61		

▼B

Indeksnr.	International kemisk identifikation	EF nr.	CAS nr.	Klassificering	Mærkning	Koncentrationsgrænser	Noter
602-016-00-9	1,1,2,2-tetrabromoethane	201-191-5	79-27-6	T+; R26 Xi; R36 R52-53	T+ R: 26-36-52/53 S: (1/2-)24-27-45-61		
602-017-00-4	pentachloroethane	200-925-1	76-01-7	Carc. Cat. 3; R40 T; R48/23 N; R51-53	T; N R: 40-48/23-51/53 S: (1/2-)23-36/37-45-61	T; R48/23: C ≥ 1 % Xn; R48/20: 0,2 % ≤ C < 1 %	
602-018-00-X	1-chloropropane; [1] 2-chloropropane [2]	208-749-7 [1] 200-858-8 [2]	540-54-5 [1] 75-29-6 [2]	F; R11 Xn; R20/21/22	F; Xn R: 11-20/21/22 S: (2-)9-29		C
602-019-00-5	1-bromopropane; n-propyl bromide	203-445-0	106-94-5	F; R11 Repr. Cat. 2; R60 Repr. Cat. 3; R63 Xn; R48/20 Xi; R36/37/38 R67	F; T R: 60-11-36/37/38-48/20-63-67 S: 53-45		E
602-020-00-0	1,2-dichloropropane; propylene dichloride	201-152-2	78-87-5	F; R11 Xn; R20/22	F; Xn R: 11-20/22 S: (2-)16-24		
602-021-00-6	1,2-dibromo-3-chloropropane	202-479-3	96-12-8	Carc. Cat. 2; R45 Muta. Cat. 2; R46 Repr. Cat. 1; R60 T; R25 Xn; R48/20/22 R52-53	T R: 45-46-60-25-48/20/22-52/53 S: 53-45-61		E
602-022-00-1	1-chloropentane; [1] 2-chloropentane; [2] 3-chloropentane [3]	208-846-4 [1] 210-885-7 [2] 210-467-4 [3]	543-59-9 [1] 625-29-6 [2] 616-20-6 [3]	F; R11 Xn; R20/21/22	F; Xn R: 11-20/21/22 S: (2-)9-29		C
602-023-00-7	vinyl chloride; chloroethylene	200-831-0	75-01-4	F+; R12 Carc. Cat. 1; R45	F+; T R: 45-12 S: 53-45		D

▼B

Indeksnr.	International kemisk identifikation	EF nr.	CAS nr.	Klassificering	Mærkning	Koncentrationsgrænser	Noter
602-024-00-2	bromoethylene	209-800-6	593-60-2	F+; R12 Carc. Cat. 2; R45	F+; T R: 45-12 S: 53-45		
602-025-00-8	1,1-dichloroethylene; vinylidene chloride	200-864-0	75-35-4	F+; R12 Carc. Cat. 3; R40 Xn; R20	F+; Xn R: 12-20-40 S: (2-)7-16-29-36/37-46	Xn; R20: C ≥ 12,5 %	D
602-026-00-3	1,2-dichloroethylene; [1] *cis*-dichloroethylene; [2] *trans*-dichloroethylene [3]	208-750-2 [1] 205-859-7 [2] 205-860-2 [3]	540-59-0 [1] 156-59-2 [2] 156-60-5 [3]	F; R11 Xn; R20 R52-53	F; Xn R: 11-20-52/53 S: (2-)7-16-29-61	Xn; R20: C ≥ 12,5 %	C
602-027-00-9	trichloroethylene; trichloroethene	201-167-4	79-01-6	Carc. Cat. 2; R45 Muta. Cat. 3; R68 R67 Xi; R36/38 R52-53	T R: 45-36/38-52/53-67 S: 53-45-61		
602-028-00-4	tetrachloroethylene	204-825-9	127-18-4	Carc. Cat. 3; R40 N; R51-53	Xn; N R: 40-51/53 S: (2-)23-36/37-61		
602-029-00-X	3-chloropropene; allyl chloride	203-457-6	107-05-1	F; R11 Carc. Cat. 3; R40 Muta. Cat. 3; R68 Xn; R20/21/22-48/20 Xi; R36/37/38 N; R50	F; Xn; N R: 11-20/21/22-36/37/38-40-48/20-68-50 S: (2-)16-25-26-36/37-46-61		D
▼M1 602-030-00-5	1,3-dichloropropene; [1] (*Z*)-1,3-dichloropropene [2]	208-826-5 [1] 233-195-8 [2]	542-75-6 [1] 10061-01-5 [2]	R10 T; R24/25 Xn; R20-65 Xi; R36/37/38 R43 N; R50-53	T; N R: 10-20-24/25-36/37/38-43-65-50/53 S: (1/2-)36/37-45-60-61		C D

▼B

Indeksnr.	International kemisk identifikation	EF nr.	CAS nr.	Klassificering	Mærkning	Koncentrationsgrænser	Noter
602-031-00-0	1,1-dichloropropene	209-253-3	563-58-6	F; R11 T; R25 R52-53	F; T R: 11-25-52/53 S: (1/2-)16-29-33-45-61		
602-032-00-6	3-chloro-2-methylpropene	209-251-2	563-47-3	F; R11 Xn; R20/22 C; R34 R43 N; R51-53	F; C; N R: 11-20/22-34-43-51/53 S: (2-)9-16-26-29-36/37/39-45-61		
602-033-00-1	chlorobenzene	203-628-5	108-90-7	R10 Xn; R20 N; R51-53	Xn; N R: 10-20-51/53 S: (2-)24/25-61	Xn; R20: C ≥ 5 %	
602-034-00-7	1,2-dichlorobenzene; *o*-dichlorobenzene	202-425-9	95-50-1	Xn; R22 Xi; R36/37/38 N; R50-53	Xn; N R: 22-36/37/38-50/53 S: (2-)23-60-61	Xn; R22: C ≥ 5 %	
602-035-00-2	1,4-dichlorobenzene; *p*-dichlorobenzene	203-400-5	106-46-7	Carc. Cat. 3; R40 Xi; R36 N; R50-53	Xn; N R: 36-40-50/53 S: (2-)36/37-46-60-61		
602-036-00-8	chloroprene (stabilised); 2-chlorobuta-1,3-diene (stabilised)	204-818-0	126-99-8	F; R11 Carc. Cat. 2; R45 Xn; R20/22-48/20 Xi; R36/37/38	F; T R: 45-11-20/22-36/37/38-48/20 S: 53-45		D E
602-037-00-3	α-chlorotoluene; benzyl chloride	202-853-6	100-44-7	Carc. Cat. 2; R45 T; R23 Xn; R22-48/22 Xi; R37/38-41	T R: 45-22-23-37/38-41-48/22 S: 53-45		E
602-038-00-9	α, α,α-trichlorotoluene; benzotrichloride	202-634-5	98-07-7	Carc. Cat. 2; R45 T; R23 Xn; R22 Xi; R37/38-41	T R: 45-22-23-37/38-41 S: 53-45		E

▼B

Indeksnr.	International kemisk identifikation	EF nr.	CAS nr.	Klassificering	Mærkning	Koncentrationsgrænser	Noter
602-039-00-4	polychlorobiphenyls; PCB	215-648-1	1336-36-3	R33 N; R50-53	N R: 33-50/53 S: (2-)-60-61	R33: C ≥ 0,005 %	C
602-040-00-X	2-chlorotoluene; [1] 3-chlorotoluene; [2] 4-chlorotoluene; [3] chlorotoluene [4]	202-424-3 [1] 203-580-5 [2] 203-397-0 [3] 246-698-2 [4]	95-49-8 [1] 108-41-8 [2] 106-43-4 [3] 25168-05-2 [4]	Xn; R20 N; R51-53	Xn; N R: 20-51/53 S: (2-)24/25-61		C
602-041-00-5	penthachloronaphthalene	215-320-8	1321-64-8	Xn; R21/22 Xi; R36/38 N; R50-53	Xn; N R: 21/22-36/38-50/53 S: (2-)-60-61		C
602-042-00-0	1,2,3,4,5,6-hexachlorcyclohexanes with the exception of those specified elsewhere in this Annex	—	—	Carc. Cat. 3; R40 T; R25 Xn; R21 N; R50-53	T; N R: 21-25-40-50/53 S: (1/2-)22-36/37-45-60-61		A C
602-043-00-6	lindane (ISO) γ-HCH or γ-BHC; γ-1,2,3,4,5,6-hexachlorocyclohexane;	200-401-2	58-89-9	T; R25 Xn; R20/21-48/22 R64 N; R50-53	T; N R: 20/21-25-48/22-64-50/53 S: (1/2-)36/37-45-60-61	N; R50-53: C ≥ 2,5 % N; R51-53: 0,25 % ≤ C < 2,5 % R52-53: 0,025 % ≤ C < 0,25 %	
602-044-00-1	camphechlor (ISO) toxaphene;	232-283-3	8001-35-2	Carc. Cat. 3; R40 T; R25 Xn; R21 Xi; R37/38 N; R50-53	T; N R: 21-25-37/38-40-50/53 S: (1/2-)36/37-45-60-61		
602-045-00-7	DDT (ISO); clofenotane (INN); dicophane; 1,1,1-trichloro-2,2-bis(4-chlorophenyl)ethane; dichlorodiphenyltrichloroethane	200-024-3	50-29-3	T; R25-48/25 Carc. Cat. 3; R40 N; R50-53	T; N R: 25-40-48/25-50/53 S: (1/2-)22-36/37-45-60-61		

▼B

Indeksnr.	International kemisk identifikation	EF nr.	CAS nr.	Klassificering	Mærkning	Koncentrationsgrænser	Noter
602-046-00-2	heptachlor (ISO); 1,4,5,6,7,8,8-heptachloro-3a,4,7,7a-tetrahydro-4,7-methanoindene	200-962-3	76-44-8	T; R24/25 Carc. Cat. 3; R40 R33 N; R50-53	T; N R: 24/25-33-40-50/53 S: (1/2-)36/37-45-60-61		
602-047-00-8	chlordane (ISO); 1,2,4,5,6,7,8,8-octachloro-3a,4,7,7a-tetrahydro-4,7-methanoindan	200-349-0	57-74-9	Carc. Cat. 3; R40 Xn; R21/22 N; R50-53	Xn; N R: 21/22-40-50/53 S: (2-)36/37-60-61		
602-048-00-3	aldrin (ISO)	206-215-8	309-00-2	T; R24/25-48/24/25 Carc. Cat. 3; R40 N; R50-53	T; N R: 24/25-40-48/24/25-50/53 S: (1/2-)22-36/37-45-60-61		
602-049-00-9	dieldrin (ISO)	200-484-5	60-57-1	T+; R27 T; R25-48/25 Carc. Cat. 3; R40 N; R50-53	T+; N R: 25-27-40-48/25-50/53 S: (1/2-)22-36/37-45-60-61		
▼M1 602-050-00-4	isodrin; (1α,4α,4aβ,5β,8β,8aβ)-1,2,3,4,10,10-hexachloro-1,4,4a,5,8,8a-hexahydro-1,4:5,8-dimethanonaphthalene	207-366-2	465-73-6	T+; R26/27/28 N; R50-53	T+; N R: 26/27/28-50/53 S: (1/2-)13-28-36/37-45-60-61	N; R50-53: C ≥ 0,25 % N; R51-53: 0,025 % ≤ C < 0,25 % R52-53: 0,0025 % ≤ C < 0,025 %	
▼B 602-051-00-X	endrin (ISO); 1,2,3,4,10,10-hexachloro-6,7-epoxy-1,4,4a,5,6,7,8,8a-octahydro-1,4:5,8-dimethanonaphthalene	200-775-7	72-20-8	T+; R28 T; R24 N; R50-53	T+; N R: 24-28-50/53 S: (1/2-)22-36/37-45-60-61		
▼M1 602-052-00-5	endosulfan (ISO); 1,2,3,4,7,7-hexachloro-8,9,10-trinorborn-2-en-5,6-ylenedimethylene sulfite; 1,4,5,6,7,7-hexachloro-8,9,10-trinorborn-5-en-2,3-ylenedimethylene sulfite	204-079-4	115-29-7	T+; R26/28 Xn; R21 N; R50-53	T+; N R: 21-26/28-50/53 S: (1/2-)28-36/37-45-60-61-63		

▼B

Indeksnr.	International kemisk identifikation	EF nr.	CAS nr.	Klassificering	Mærkning	Koncentrationsgrænser	Noter
602-053-00-0	isobenzan (ISO); 1,3,4,5,6,7,8,8-octachloro-1,3,3a,4,7,7a-hexa-hydro-4,7-methanoisobenzofuran	206-045-4	297-78-9	T+; R27/28 N; R50	T+; N R: 27/28-50 S: (1/2-)28-36/37-45-61		

▼M1

602-054-00-6	3-iodpropene; allyl iodide	209-130-4	556-56-9	F; R11 C; R34	F; C R: 11-34 S: (1/2-)7-16-26-45		

▼B

602-055-00-1	bromoethane; ethyl bromide	200-825-8	74-96-4	F; R11 Carc. Cat. 3; R40 Xn; R20/22	F; Xn R: 11-20/22-40 S: (2-)36/37		
602-056-00-7	α, α,α-trifluorotoluene; benzotrifluoride	202-635-0	98-08-8	F; R11 N; R51-53	F; N R: 11-51/53 S: (2-)16-23-61		
602-057-00-2	α-bromotoluene; benzyl bromide	202-847-3	100-39-0	Xi; R36/37/38	Xi R: 36/37/38 S: (2-)39		
602-058-00-8	α, α-dichlorotoluene; benzylidene chloride; benzal chloride	202-709-2	98-87-3	Carc. Cat. 3; R40 T; R23 Xn; R22 Xi; R37/38-41	T R: 22-23-37/38-40-41 S: (1/2-)36/37-38-45		
602-059-00-3	1-chlorobutane; butyl chloride	203-696-6	109-69-3	F; R11	F R: 11 S: (2-)9-16-29		
602-060-00-9	bromobenzene	203-623-8	108-86-1	R10 Xi; R38 N; R51-53	Xi; N R: 10-38-51/53 S: (2-)61		
602-061-00-4	hexafluoropropene; hexafluoropropylene	204-127-4	116-15-4	Xn; R20 Xi; R37	Xn R: 20-37 S: (2-)41		
602-062-00-X	1,2,3-trichloropropane	202-486-1	96-18-4	Carc. Cat. 2; R45 Repr. Cat. 2; R60 Xn; R20/21/22	T R: 45-60-20/21/22 S: 53-45		E D

▼B

Indeksnr.	International kemisk identifikation	EF nr.	CAS nr.	Klassificering	Mærkning	Koncentrationsgrænser	Noter
602-063-00-5	heptachlor epoxide; 2,3-epoxy-1,4,5,6,7,8,8-heptachloro-3a,4,7,7a-tetrahydro-4,7-methanoindane	213-831-0	1024-57-3	T; R25 Carc. Cat. 3; R40 R33 N; R50-53	T; N R: 25-33-40-50/53 S: (1/2-)36/37-45-60-61		
602-064-00-0	1,3-dichloro-2-propanol	202-491-9	96-23-1	Carc. Cat. 2; R45 T; R25 Xn; R21	T R: 45-21-25 S: 53-45		E
602-065-00-6	hexachlorobenzene	204-273-9	118-74-1	Carc. Cat. 2; R45 T; R48/25 N; R50-53	T; N R: 45-48/25-50/53 S: 53-45-60-61		E
602-066-00-1	tetrachloro-*p*-benzoquinone	204-274-4	118-75-2	Xi; R36/38 N; R50-53	Xi; N R: 36/38-50/53 S: (2-)37-60-61		
602-067-00-7	1,3-dichlorbenzene	208-792-1	541-73-1	Xn; R22 N; R51-53	Xn; N R: 22-51/53 S: (2-)61		
602-068-00-2	ethylene bis(trichloroacetate)	219-732-9	2514-53-6	Xi; R38	Xi R: 38 S: (2-)		
602-069-00-8	dichloroacetylene	—	7572-29-4	E; R2 Carc. Cat. 3; R40 Xn; R48/20	E; Xn R: 2-40-48/20 S: (2-)36/37		
602-070-00-3	3-chloro-4,5,α, α,α-pentafluorotoluene	401-930-3	77227-99-7	R10 Xn; R20/22 N; R50-58	Xn; N R: 10-20/22-50-58 S: (2-)51-60-61		

▼B

Indeksnr.	International kemisk identifikation	EF nr.	CAS nr.	Klassificering	Mærkning	Koncentrationsgrænser	Noter
602-071-00-9	bromobenzylbromotoluene, reaction mass of isomers	402-210-1	99688-47-8	Xn; R48/22 R43 N; R50-53	Xn; N R: 43-48/22-50/53 S: (2-)24-37-41-60-61		
602-072-00-4	dichloro [(dichlorophenyl)methyl]methylbenzene, reaction mass of isomers; (dichlorophenyl)(dichlorotolyl)methane, reaction mass of isomers (IUPAC)	278-404-3	76253-60-6	N; R50-53	N R: 50/53 S: 60-61		
602-073-00-X	1,4-dichlorobut-2-ene	212-121-8	764-41-0	Carc. Cat. 2; R45 T+; R26 T; R24/25 C; R34 N; R50-53	T+; N R: 45-24/25-26-34-50/53 S: 53-45-60-61	Carc. Cat. 2; R45: C ≥ 0,01 % C; R34: C ≥ 10 % Xi; R36/37/38: 5 % ≤ C < 10 %	E
602-074-00-5	pentachlorobenzene	210-172-0	608-93-5	F; R11 Xn; R22 N; R50-53	F; Xn; N R: 11-22-50/53 S: (2-)41-46-50-60-61		
602-075-00-0	4,4,5,5-tetrachloro-1,3-dioxolan-2-one	404-060-2	22432-68-4	T+; R26 Xn; R22 C; R34	T+ R: 22-26-34 S: (1/2-)9-26-28-36/37/39-45		
▼M1 602-076-00-6	2,3,4-trichlorobut-1-ene	219-397-9	2431-50-7	Carc. Cat. 3; R40 T; R23 Xn; R22 Xi; R36/37/38 N; R50-53	T; N R: 22-23-36/37/38-40-50/53 S: (1/2-)36/37-45-60-61	Carc. Cat. 3; R40: C ≥ 0,1 %	
▼B 602-077-00-1	dodecachloropenta-cyclo[5.2.1.$0^{2,6}$.$0^{3,9}$.$0^{5,8}$]decane; mirex	219-196-6	2385-85-5	Carc. Cat. 3; R40 Repr. Cat. 3; R62-63 R64 Xn; R21/22 N; R50/53	Xn; N R: 21/22-40-50/53-62-63-64 S: (2-)13-36/37-46-60-61		

▼B

Indeksnr.	International kemisk identifikation	EF nr.	CAS nr.	Klassificering	Mærkning	Koncentrationsgrænser	Noter
602-078-00-7	hexachlorocyclopentadiene	201-029-3	77-47-4	T+; R26 T; R24 Xn; R22 C; R34 N; R50-53	T+; N R: 22-24-26-34-50/53 S: (1/2-)25-39-45-53-60-61		
602-079-00-2	2,3-dichloropropene; 2,3-dichloropropylene	201-153-8	78-88-6	F; R11 Muta. Cat. 3; R68 Xn; R20/21/22 Xi; R37/38-41 R52-53	F; Xn R: 11-20/21/22-37/38-41-52/53-68 S: (2-)9-16-23-26-36/37/39-61		
▼M1 602-080-00-8	alkanes, C_{10-13}, chloro; chlorinated paraffins, C_{10-13}	287-476-5	85535-84-8	Carc. Cat. 3; R40 R66 N; R50-53	Xn; N R: 40-66-50/53 S: (2-)24-36/37-46-60-61		
▼B 602-081-00-3	2-chloro-4,5-difluorobenzoic acid	405-380-5	—	Xn; R21/22 Xi; R41 R43	Xn R: 21/22-41-43 S: (2-)26-36/37/39		
602-082-00-9	2,2,6,6-tetrakis(bromomethyl)-4-oxaheptane-1,7-diol	408-020-5	109678-33-3	R43 N; R51-53	Xi; N R: 43-51/53 S: (2-)22-24-37-41-61		
602-083-00-4	diphenyl ether, pentabromo derivative penta-bromodiphenyl ether	251-084-2	32534-81-9	Xn; R48/21/22 R64 N; R50-53	Xn; N R: 48/21/22-50/53-64 S: (1/2-)36/37-45-60-61		
602-084-00-X	1,1-dichloro-1-fluoroethane	404-080-1	1717-00-6	R52-53 N; R59	N R: 52/53-59 S: 59-61		
602-085-00-5	2-bromopropane	200-855-1	75-26-3	F; R11 Repr. Cat. 1; R60 Xn; R48/20 R66	F; T R: 60-11-48/20-66 S: 53-45		E

▼B

Indeksnr.	International kemisk identifikation	EF nr.	CAS nr.	Klassificering	Mærkning	Koncentrationsgrænser	Noter
602-086-00-0	trifluoroiodomethane; trifluoromethyl iodide	219-014-5	2314-97-8	Muta. Cat. 3; R68	Xn R: 68 S: (2-)36/37		
602-087-00-6	1,2,4-trichlorobenzene	204-428-0	120-82-1	Xn; R22 Xi; R38 N; R50-53	Xn; N R: 22-38-50/53 S: (2-)23-37/39-60-61		
602-088-00-1	2,3-dibromopropan-1-ol; 2,3-dibromo-1-propanol	202-480-9	96-13-9	Carc. Cat. 2; R45 Repr. Cat. 3; R62 T; R24 Xn; R20/22 R52-53	T R: 45-20/22-24-52/53-62 S: 53-45-61		E
602-089-00-7	4-bromo-2-chlorofluorobenzene	405-580-2	60811-21-4	Xn; R22 Xi; R38 N; R50-53	Xn; N R: 22-38-50/53 S: (2-)26-36/37-60-61		
602-090-00-2	1-allyl-3-chloro-4-fluorobenzene	406-630-6	121626-73-1	Xi; R38 N; R51-53	Xi; N R: 38-51/53 S: (2-)23-37-61		
602-091-00-8	1,3-dichloro-4-fluorobenzene	406-160-1	1435-48-9	Xn; R22-48/20/22 Xi; R38 N; R51-53	Xn; N R: 22-38-48/20/22-51/53 S: (2-)36/37-61		
602-092-00-3	1-bromo-3,4,5-trifluorobenzene	418-480-9	138526-69-9	R10 Carc. Cat. 3; R40 Xi; R38-41 N; R51-53	Xn; N R: 10-38-40-41-51/53 S: (2-)23-26-36/37/39-61		
602-093-00-9	α, α,α,4-tetrachlorotoluene; *p*-chlorobenzotrichloride	226-009-1	5216-25-1	Carc. Cat. 2; R45 Repr. Cat. 3; R62 T; R48/23 Xn; R21/22 Xi; R37/38	T R: 45-21/22-37/38-48/23-62 S: 53-45		E

▼B

Indeksnr.	International kemisk identifikation	EF nr.	CAS nr.	Klassificering	Mærkning	Koncentrationsgrænser	Noter
602-094-00-4	diphenylether; octabromo derivate	251-087-9	32536-52-0	Repr. Cat. 2; R61 Repr. Cat. 3; R62	T R: 61-62 S: 53-45		
▼M1 602-095-00-X	alkanes, C_{14-17}, chloro; chlorinated paraffins, C_{14-17}	287-477-0	85535-85-9	R64 R66 N; R50-53	N R: 64-66-50/53 S: (2-)24-60-61		
▼B 602-096-00-5	malachite green hydrochloride; [1] malachite green oxalate [2]	209-322-8 [1] 219-441-7 [2]	569-64-2 [1] 2437-29-8 [2]	Repr. Cat. 3; R63 Xn; R22 Xi; R41 N; R50-53	Xn; N R: 22-41-63-50/53 S: (2-)26-36/37-39-46-60-61		
602-097-00-0	1-bromo-9-(4,4,5,5,5-pentafluoropentylthio)nonane	422-850-5	148757-89-5	R43 N; R50-53	Xi; N R: 43-50/53 S: (2-)24-37-60-61		
▼M1 602-098-00-6	2-(3-bromophenoxy)tetrahydro-2*H*-pyran	429-030-6	57999-49-2	R43 N; R51-53	Xi; N R: 43-51/53 S: (2-)24-37-61		
602-099-00-1	3-(4-fluorophenyl)-2-methylpropionylchloride	426-370-7	—	R14 R29 C; R35 Xn; R22 R52-53	C R: 14-22-29-35-52/53 S: (1/2-)26-36/37/39-45-61		
602-100-00-5	reaction mass of: (*R*,*R*)-1,1,1,2,2,3,4,5,5,5-decafluoropentane; (*S*,*S*)-1,1,1,2,2,3,4,5,5,5-decafluoropentane	420-640-8	—	R52-53	R: 52/53 S: 61		
602-101-00-0	2-chloro-4-fluoro-5-nitrophenyl (isobutyl)carbonate	427-020-6	141772-37-4	Xn; R48/22 R43 N; R50-53	Xn; N R: 43-48/22-50/53 S: (2-)36/37-60-61		

▼M1

Indeksnr.	International kemisk identifikation	EF nr.	CAS nr.	Klassificering	Mærkning	Koncentrationsgrænser	Noter
602-102-00-6	1,1,1,3,3-pentafluorobutane	430-250-1	406-58-6	F; R11	F R: 11 S: (2-)3-9-16-41		
602-103-00-1	1-(chlorophenylmethyl)-2-methylbenzene	431-450-1	41870-52-4	Xi; R38 N; R50-53	Xi; N R: 38-50/53 S: (2-)36/37-60-61		
602-104-00-7	1,1,2,2,3,3,4-heptafluorocyclopentane	430-710-1	15290-77-4	R52-53	R: 52/53 S: 61		
602-105-00-2	sodium 1,1,2,2,3,3,4,4,4-nonafluoro-1-butane-sulfinate	422-100-7	102061-82-5	Xi; R41 R43	Xi R: 41-43 S: (2-)24-26-37/39		
602-106-00-8	2-bromo-4,6-difluoroaniline	429-430-0	444-14-4	Xn; R22 N; R51-53	Xn; N R: 22-51/53 S: (2-)25-61		
602-107-00-3	3,3,4,4-tetrafluoro-4-iodo-1-butene	439-500-2	33831-83-3	Xn; R22 Xi; R38 N; R51-53	Xn; N R: 22-38-51/53 S: (2-)37-61		
602-108-00-9	(2,3,5,6-tetrafluorophenyl)methanol	443-840-7	4084-38-2	Xn; R22 Xi; R36 R43	Xn R: 22-36-43 S: (2-)26-36/37		

▼B

603-001-00-X	methanol	200-659-6	67-56-1	F; R11 T; R23/24/25-39/23/24/25	F; T R: 11-23/24/25-39/23/24/25 S: (1/2-)7-16-36/37-45	T; R23/24/25: C ≥ 20 % Xn; R20/21/22: 3 % ≤ C < 20 % T; R39/23/24/25: C ≥ 10 % Xn; R68/20/21/22: 3 % ≤ C < 10 %	

▼B

Indeksnr.	International kemisk identifikation	EF nr.	CAS nr.	Klassificering	Mærkning	Koncentrationsgrænser	Noter
603-002-00-5	ethanol; ethyl alcohol	200-578-6	64-17-5	F; R11	F R: 11 S: (2-)7-16		
603-003-00-0	propan-1-ol; *n*-propanol	200-746-9	71-23-8	F; R11 Xi; R41 R67	F; Xi R: 11-41-67 S: (2-)7-16-24-26-39		
603-004-00-6	butan-1-ol; *n*-butanol	200-751-6	71-36-3	R10 Xn; R22 Xi; R37/38-41 R67	Xn R: 10-22-37/38-41-67 S: (2-)7/9-13-26-37/39-46		
▼M1 603-005-00-1	2-methylpropan-2-ol; *tert*-butyl alcohol	200-889-7	75-65-0	F; R11 Xn; R20 Xi; R36/37	F; Xn R: 11-20-36/37 S: (2-)9-16-46		
▼B 603-006-00-7	pentanol isomers, with the exception fo those specified elsewhere in this Annex	250-378-8		R10 Xn; R20 Xi; R37 R66	Xn R: 10-20-37-66 S: (2-)46		C
603-007-00-2	2-methylbutan-2-ol; *tert*-pentanol	200-908-9	75-85-4	F; R11 Xn; R20 Xi; R37/38	F; Xn R: 11-20-37/38 S: (2-)46		
603-008-00-8	4-methylpentan-2-ol; methyl isobutyl carbinol	203-551-7	108-11-2	R10 Xi; R37	Xi R: 10-37 S: (2-)24/25	Xi; R37: C ≥ 25 %	
603-009-00-3	cyclohexanol	203-630-6	108-93-0	Xn; R20/22 Xi; R37/38	Xn R: 20/22-37/38 S: (2-)24/25		

▼B

Indeksnr.	International kemisk identifikation	EF nr.	CAS nr.	Klassificering	Mærkning	Koncentrationsgrænser	Noter
603-010-00-9	2-methylcyclohexanol, mixed isomers; [1] *cis*-2-methylcyclohexanol; [2] *trans*-2-methylcyclohexanol [3]	209-512-0 [1] 231-187-9 [2] 231-186-3 [3]	583-59-5 [1] 7443-70-1 [2] 7443-52-9 [3]	Xn; R20	Xn R: 20 S: (2-)24/25		C
603-011-00-4	2-methoxyethanol; ethylene glycol monomethyl ether	203-713-7	109-86-4	R10 Repr. Cat. 2; R60-61 Xn; R20/21/22	T R: 60-61-10-20/21/22 S: 53-45		E
603-012-00-X	2-ethoxyethanol; ethylene glycol monoethyl ether	203-804-1	110-80-5	R10 Repr. Cat. 2; R60-61 Xn; R20/21/22	T R: 60-61-10-20/21/22 S: 53-45		E
603-013-00-5	2-isopropoxyethanol; ethylene glycol monoisopropyl ether	203-685-6	109-59-1	Xn; R20/21 Xi; R36	Xn R: 20/21-36 S: (2-)24/25		
603-014-00-0	2-butoxyethanol; ethylene glycol monobutyl ether; butyl cellosolve	203-905-0	111-76-2	Xn; R20/21/22 Xi; R36/38	Xn R: 20/21/22-36/38 S: (2-)36/37-46		
603-015-00-6	allyl alcohol	203-470-7	107-18-6	R10 T; R23/24/25 Xi; R36/37/38 N; R50	T; N R: 10-23/24/25-36/37/38-50 S: (1/2-)36/37/39-38-45-61		
603-016-00-1	4-hydroxy-4-methylpentan-2-one; diacetone alcohol	204-626-7	123-42-2	Xi; R36	Xi R: 36 S: (2-)24/25	Xi; R36: C ≥ 10 %	

▼M1

603-018-00-2	furfuryl alcohol	202-626-1	98-00-0	Carc. Cat. 3; R40 T; R23 Xn; R21/22-48/20 Xi; R36/37	T R: 21/22-23-36/37-40-48/20 S: (1/2-)36/37-45-63		

▼B

603-019-00-8	dimethyl ether	204-065-8	115-10-6	F+; R12	F+ R: 12 S: (2-)9-16-33		

▼B

Indeksnr.	International kemisk identifikation	EF nr.	CAS nr.	Klassificering	Mærkning	Koncentrationsgrænser	Noter
603-020-00-3	ethyl methyl ether	—	540-67-0	F+; R12	F+ R: 12 S: (2-)9-16-33		
603-021-00-9	methyl vinyl ether	203-475-4	107-25-5	F+; R12	F+ R: 12 S: (2-)9-16-33		D
603-022-00-4	diethyl ether; ether	200-467-2	60-29-7	F+; R12 R19 Xn; R22 R66 R67	F+; Xn R: 12-19-22-66-67 S: (2-)9-16-29-33		
▼M1 603-023-00-X	ethylene oxide; oxirane	200-849-9	75-21-8	F+; R12 R6 Carc. Cat. 2; R45 Muta. Cat. 2; R46 T; R23 Xi; R36/37/38	F+; T R: 45-46-6-12-23-36/37/38 S: 53-45		E
▼B 603-024-00-5	1,4-dioxane	204-661-8	123-91-1	F; R11-19 Carc. Cat. 3; R40 Xi; R36/37 R66	F; Xn R: 11-19-36/37-40-66 S: (2-)9-16-36/37-46		D
603-025-00-0	tetrahydrofuran	203-726-8	109-99-9	F; R11-19 Xi; R36/37	F; Xi R: 11-19-36/37 S: (2-)16-29-33	Xi; R36/37: C ≥ 25 %	
603-026-00-6	1-chloro-2,3-epoxypropane; epichlorhydrin	203-439-8	106-89-8	R10 Carc. Cat. 2; R45 T; R23/24/25 C; R34 R43	T R: 45-10-23/24/25-34-43 S: 53-45	T; R23/24/25: C ≥ 1 % Xn; R20/21/22: 0,1 % ≤ C < 1 %	E

▼B

Indeksnr.	International kemisk identifikation	EF nr.	CAS nr.	Klassificering	Mærkning	Koncentrationsgrænser	Noter
603-027-00-1	ethanediol; ethylene glycol	203-473-3	107-21-1	Xn; R22	Xn R: 22 S: (2-)		
603-028-00-7	2-chloroethanol; ethylene chlorohydrin	203-459-7	107-07-3	T+; R26/27/28	T+ R: 26/27/28 S: (1/2-)7/9-28-45		
▼M1 603-029-00-2	bis(2-chloroethyl) ether	203-870-1	111-44-4	Carc. Cat. 3; R40 T+; R26/27/28	T+ R: 26/27/28-40 S: (1/2-)7/9-27-28-36/37-45		
▼B 603-030-00-8	2-aminoethanol; ethanolamine	205-483-3	141-43-5	Xn; R20/21/22 C; R34	C R: 20/21/22-34 S: (1/2-)26-36/37/39-45	C; R34: C ≥ 10 % Xi; R36/37/38: 5 % ≤ C < 10 %	
603-031-00-3	1,2-dimethoxyethane; ethylene glycol dimethyl ether; EGDME	203-794-9	110-71-4	F; R11 R19 Repr. Cat. 2; R60 Repr. Cat. 2; R61 Xn; R20	F; T R: 60-61-11-19-20 S: 53-45		E
▼M1 603-032-00-9	ethylene dinitrate; ethylene glycol dinitrate	211-063-0	628-96-6	E; R3 T+; R26/27/28 R33	E; T+ R: 3-26/27/28-33 S: (1/2-)27/28-33-35-36/37-45		
▼B 603-033-00-4	oxydiethylene dinitrate; diethylene glycol dinitrate; digol dinitrate	211-745-8	693-21-0	E; R3 T+; R26/27/28 R33 R52-53	E; T+ R: 3-26/27/28-33-52/53 S: (1/2-)33-35-36/37-45-61		

▼B

Indeksnr.	International kemisk identifikation	EF nr.	CAS nr.	Klassificering	Mærkning	Koncentrationsgrænser	Noter
603-034-00-X	glycerol trinitrate; nitroglycerine	200-240-8	55-63-0	E; R3 T+; R26/27/28 R33 N; R51-53	E; T+; N R: 3-26/27/28-33-51/53 S: (1/2-)33-35-36/37-45-61		
603-035-00-5	pentaerythritol tetranitrate; P.E.T.N.	201-084-3	78-11-5	E; R3	E R: 3 S: (2-)35		
603-036-00-0	mannitol hexanitrate; nitromannite	239-924-6	15825-70-4	E; R3	E R: 3 S: (2-)35		

▼M1

603-037-00-6	cellulose nitrate; nitrocellulose	—	—	E; R3	E R: 3 S: (2-)35		T

———————

▼B

603-038-00-1	allyl glycidyl ether; allyl 2,3-epoxypropyl ether; prop-2-en-1-yl 2,3-epoxypropyl ether	203-442-4	106-92-3	R10 Carc. Cat. 3; R40 Muta. Cat. 3; R68 Repr. Cat. 3; R62 Xn; R20/22 Xi; R37/38-41 R43 R52-53	Xn R: 10-20/22-37/38-40-41-43-52/53-62-68 S: (2-)24/25-26-36/37/39-61		
603-039-00-7	butyl glycidyl ether; butyl 2,3-epoxypropyl ether	219-376-4	2426-08-6	R10 Carc. Cat. 3; R40 Muta. Cat. 3; R68 Xn; R20/22 Xi; R37 R43 R52-53	Xn R: 10-20/22-37-40-43-52/53-68 S: (2-)24/25-36/37-61		

▼B

Indeksnr.	International kemisk identifikation	EF nr.	CAS nr.	Klassificering	Mærkning	Koncentrationsgrænser	Noter
603-040-00-2	sodium methanolate; sodium methoxide; [1] potassium methanolate; potassium methoxide; [2] lithium methanolate; lithium methoxide [3]	204-699-5 [1] 212-736-1 [2] 212-737-7 [3]	124-41-4 [1] 865-33-8 [2] 865-34-9 [3]	F; R11 C; R34 R14	F; C R: 11-14-34 S: (1/2-)8-16-26-43-45		
603-041-00-8	potassium ethanolate; potassium ethoxide; [1] sodium ethanolate; sodium ethoxide [2]	213-029-0 [1] 205-487-5 [2]	917-58-8 [1] 141-52-6 [2]	F; R11 C; R34 R14	F; C R: 11-14-34 S: (1/2-)8-16-26-43-45		
603-042-00-3	aluminium-tri-isopropoxide	209-090-8	555-31-7	F; R11	F R: 11 S: (2-)8-16		
603-043-00-9	triarimol (ISO); 2,4-dichloro-α-(pyrimidin-5-yl) benzhydryl alcohol	—	26766-27-8	Xn; R22	Xn R: 22 S: (2-)		
603-044-00-4	dicofol (ISO); 2,2,2-trichloro-1,1-bis(4-chlorophenyl)ethanol	204-082-0	115-32-2	Xn; R21/22 Xi; R38 R43 N; R50-53	Xn; N R: 21/22-38-43-50/53 S: (2-)36/37-60-61		
603-045-00-X	diisopropyl ether; [1] dipropyl ether [2]	203-560-6 [1] 203-869-6 [2]	108-20-3 [1] 111-43-3 [2]	F; R11 R19 R66 R67	F R: 11-19-66-67 S: (2-)9-16-29-33		C
▼M1 603-046-00-5	bis(chloromethyl) ether; oxybis(chloromethane)	208-832-8	542-88-1	F; R11 Carc. Cat. 1; R45 T+; R26 T; R24 Xn; R22	F; T+ R: 45-11-22-24-26 S: 53-45	Carc. Cat. 1; R45: C ≥ 0,001 %	E
▼B 603-047-00-0	2-dimethylaminoethanol; *N*,*N*-dimethylethanolamine	203-542-8	108-01-0	R10 Xn; R20/21/22 C; R34	C R: 10-20/21/22-34 S: (1/2-)25-26-36/37/39-45	C; R34: C ≥ 10 % Xi; R36/37/38: 5 % ≤ C < 10 %	

▼B

Indeksnr.	International kemisk identifikation	EF nr.	CAS nr.	Klassificering	Mærkning	Koncentrationsgrænser	Noter
603-048-00-6	2-diethylaminoethanol; *N*,*N*-diethylethanolamine	202-845-2	100-37-8	R10 Xn; R20/21/22 C; R34	C R: 10-20/21/22-34 S: (1/2-)25-26-36/37/39-45	C; R34: C ≥ 10 % Xi; R36/37/38: 5 % ≤ C < 10 %	
603-049-00-1	chlorfenethol (ISO); 1,1-bis (4-chlorophenyl) ethanol	201-246-3	80-06-8	Xn; R22 N; R51-53	Xn; N R: 22-51/53 S: (2-)36-61		
603-050-00-7	1-(2-Butoxypropoxy)propan-2-ol	246-011-6	24083-03-2	Xn; R21/22	Xn R: 21/22 S: (2-)		
603-051-00-2	2-ethylbutan-1-ol	202-621-4	97-95-0	Xn; R21/22	Xn R: 21/22 S: (2-)		
603-052-00-8	3-butoxypropan-2-ol; propylene glycol monobutyl ether	225-878-4	5131-66-8	Xi; R36/38	Xi R: 36/38 S: (2-)		
603-053-00-3	2-methylpentane-2,4-diol	203-489-0	107-41-5	Xi; R36/38	Xi R: 36/38 S: (2-)	Xi; R36/38: C ≥ 10 %	
603-054-00-9	di-*n*-butyl ether; dibutyl ether	205-575-3	142-96-1	R10 Xi; R36/37/38 R52-53	Xi R: 10-36/37/38-52/53 S: (2-)61	Xi; R36/37/38: C ≥ 10 %	
603-055-00-4	propylene oxide; 1,2-epoxypropane; methyloxirane	200-879-2	75-56-9	F+; R12 Carc. Cat. 2; R45 Muta. Cat. 2; R46 Xn; R20/21/22 Xi; R36/37/38	F+; T R: 45-46-12-20/21/22-36/37/38 S: 53-45		E
603-056-00-X	[(*p*-tolyloxy)methyl]oxirane; [1] [(*m*-tolyloxy)methyl]oxirane; [2] 2,3-epoxypropyl *o*-tolyl ether; [3] [(tolyloxy)methyl]oxirane; cresyl glycidyl ether [4]	218-574-8 [1] 218-575-3 [2] 218-645-3 [3] 247-711-4 [4]	2186-24-5 [1] 2186-25-6 [2] 2210-79-9 [3] 26447-14-3 [4]	Muta. Cat. 3; R68 Xi; R38 R43 N; R51-53	Xn; N R: 38-43-51/53-68 S: (2-)36/37-61		C
603-057-00-5	benzyl alcohol	202-859-9	100-51-6	Xn; R20/22	Xn R: 20/22 S: (2-)26		

▼B

Indeksnr.	International kemisk identifikation	EF nr.	CAS nr.	Klassificering	Mærkning	Koncentrationsgrænser	Noter
603-058-00-0	1,3-propylene oxide	207-964-3	503-30-0	F; R11 Xn; R20/21/22	F; Xn R: 11-20/21/22 S: (2-)9-16-26-29		
603-059-00-6	hexan-1-ol	203-852-3	111-27-3	Xn; R22	Xn R: 22 S: (2-)24/25		
603-060-00-1	2,2'-bioxirane; 1,2:3,4-diepoxybutane	215-979-1	1464-53-5	Carc. Cat. 2; R45 Muta. Cat. 2; R46 T+; R26 T; R24/25 C; R34	T+ R: 45-46-24/25-26-34 S: 53-45		E
603-061-00-7	tetrahydro-2-furylmethanol; tetrahydrofurfuryl alcohol	202-625-6	97-99-4	Xi; R36	Xi R: 36 S: (2-)39	Xi; R36: C ≥ 10 %	
603-062-00-2	tetrahydrofuran-2,5-diyldimethanol	203-239-0	104-80-3	Xi; R36/37/38	Xi R: 36/37/38 S: (2-)39	Xi; R36/37/38: C ≥ 10 %	
603-063-00-8	2,3-epoxypropan-1-ol; glycidol; oxiranemethanol	209-128-3	556-52-5	Carc. Cat. 2; R45 Muta. Cat. 3; R68 Repr. Cat. 2; R60 T; R23 Xn; R21/22 Xi; R36/37/38	T R: 45-60-21/22-23-36/37/38-68 S: 53-45		E
▼M1 603-064-00-3	1-methoxy-2-propanol; monopropylene glycol methyl ether	203-539-1	107-98-2	R10 R67	R: 10-67 S: (2-)		
▼B 603-065-00-9	resorcinol diglycidyl ether; 1,3-bis(2,3-epoxypropoxy)benzene	202-987-5	101-90-6	Carc. Cat. 3; R40 Muta. Cat. 3; R68 Xn; R21/22 Xi; R36/38 R43 R52-53	Xn R: 21/22-36/38-40-43-52/53-68 S: (2-)23-36/37-61		

▼M1

Indeksnr.	International kemisk identifikation	EF nr.	CAS nr.	Klassificering	Mærkning	Koncentrationsgrænser	Noter
603-066-00-4	1,2-epoxy-4-epoxyethylcyclohexane; 4-vinylcyclohexene diepoxide	203-437-7	106-87-6	Carc. Cat. 3; R40 T; R23/24/25	T R: 23/24/25-40 S: (1/2-)36/37-45-63	T; R23/24/25: C ≥ 1 % Xn; R20/21/22: 0,1 % ≤ C < 1 %	
▼B 603-067-00-X	phenyl glycidyl ether; 2,3-epoxypropyl phenyl ether; 1,2-epoxy-3-phenoxypropane	204-557-2	122-60-1	Carc. Cat. 2; R45 Muta. Cat. 3; R68 Xn; R20 Xi; R37/38 R43 R52-53	T R: 45-20-37/38-43-68-52/53 S: 53-45-61		E
603-068-00-5	2,3-epoxypropyl-2-ethylcyclohexyl ether; ethylcyclohexylglycidyl ether	—	130014-35-6	Xi; R36/38 R43	Xi R: 36/38-43 S: (2-)26-28-37/39		
603-069-00-0	2,4,6-tris(dimethylaminomethyl)phenol	202-013-9	90-72-2	Xn; R22 Xi; R36/38	Xn R: 22-36/38 S: (2-)26-28		
603-070-00-6	2-amino-2-methylpropanol	204-709-8	124-68-5	Xi; R36/38 R52-53	Xi R: 36/38-52/53 S: (2-)61	Xi; R36/38: C ≥ 10 %	
603-071-00-1	2,2'-iminodiethanol; diethanolamine	203-868-0	111-42-2	Xn; R22-48/22 Xi; R38-41	Xn R: 22-38-41-48/22 S: (2-)26-36/37/39-46		
603-072-00-7	1,4-bis(2,3 epoxypropoxy)butane; butanedioldiglycidyl ether	219-371-7	2425-79-8	Xn; R20/21 Xi; R36/38 R43	Xn R: 20/21-36/38-43 S: (2-)26-28-37/39		
603-073-00-2	bis-[4-(2,3-epoxipropoxi)phenyl]propane	216-823-5	1675-54-3	Xi; R36/38 R43	Xi R: 36/38-43 S: (2-)28-37/39	Xi; R36/38: C ≥ 5 %	

▼B

Indeksnr.	International kemisk identifikation	EF nr.	CAS nr.	Klassificering	Mærkning	Koncentrationsgrænser	Noter
603-074-00-8	reaction product: bisphenol-A-(epichlorhydrin); epoxy resin (number average molecular weight ≤ 700)	500-033-5	25068-38-6	Xi; R36/38 R43 N; R51-53	Xi; N R: 36/38-43-51/53 S: (2-)28-37/39-61	Xi; R36/38: C ≥ 5 %	
603-075-00-3	chlormethyl methyl ether; chlorodimethyl ether	203-480-1	107-30-2	F; R11 Carc. Cat. 1; R45 Xn; R20/21/22	F; T R: 45-11-20/21/22 S: 53-45		E
603-076-00-9	but-2-yne-1,4-diol; 2-butyne-1,4-diol	203-788-6	110-65-6	C; R34 T; R23/25 Xn; R21-48/22 R43	C; T R: 21-23/25-34-43-48/22 S: (1/2-)25-26-36/37/39-45-46	C; R34: C ≥ 50 % Xi; R36/38: 25 % ≤ C < 50 %	D
603-077-00-4	1-dimethylaminopropan-2-ol; dimepranol (INN)	203-556-4	108-16-7	R10 Xn; R22 C; R34	C R: 10-22-34 S: (1/2-)23-26-36-45		
603-078-00-X	prop-2-yn-1-ol; propargyl alcohol	203-471-2	107-19-7	R10 T; R23/24/25 C; R34 N; R51-53	T; N R: 10-23/24/25-34-51/53 S: (1/2-)26-28-36-45-61		
603-079-00-5	2,2'-(methylimino)diethanol; *N*-methyldiethanolamine	203-312-7	105-59-9	Xi; R36	Xi R: 36 S: (2-)24		
603-080-00-0	2-methylaminoethanol; *N*-methylethanolamine; *N*-methyl-2-ethanolamine; *N*-methyl-2-amino ethanol; 2-(methylamino)ethanol	203-710-0	109-83-1	Xn; R21/22 C; R34	C R: 21/22-34 S: (1/2-)26-36/37/39-45	C; R34: C ≥ 10 % Xi; R36/37/38: 5 % ≤ C < 10 %	
603-081-00-6	2,2'-thiodiethanol; thiodiglycol	203-874-3	111-48-8	Xi; R36	Xi R: 36 S: (2-)		
603-082-00-1	1-aminopropan-2-ol; isopropanolamine	201-162-7	78-96-6	C; R34	C R: 34 S: (1/2-)23-26-36-45		

▼B

Indeksnr.	International kemisk identifikation	EF nr.	CAS nr.	Klassificering	Mærkning	Koncentrationsgrænser	Noter
603-083-00-7	1,1'-iminodipropan-2-ol; di-isopropanolamine	203-820-9	110-97-4	Xi; R36	Xi R: 36 S: (2-)26		
603-084-00-2	styrene oxide; (epoxyethyl)benzene; phenyloxirane	202-476-7	96-09-3	Carc. Cat. 2; R45 Xn; R21 Xi; R36	T R: 45-21-36 S: 53-45		E
▼M1 603-085-00-8	bronopol (INN); 2-bromo-2-nitropropane-1,3-diol	200-143-0	52-51-7	Xn; R21/22 Xi; R37/38-41 N; R50	Xn; N R: 21/22-37/38-41-50 S: (2-)26-36/37/39-61	N; R50: C ≥ 2,5 %	
▼B 603-086-00-3	ethirimol (ISO); 5-butyl-2-ethylamino-6-methylpyrimidin-4-ol	245-949-3	23947-60-6	Xn; R21	Xn R: 21 S: (2-)36/37		
603-087-00-9	2-ethylhexane-1,3-diol; octylene glycol; ethoexadiol	202-377-9	94-96-2	Xi; R41	Xi R: 41 S: (2-)25-26-39-46		
603-088-00-4	2-(octylthio)ethanol; 2-hydroxyethyl octyl sulphide	222-598-4	3547-33-9	Xi; R41	Xi R: 41 S: (2-)26		
603-089-00-X	7,7-dimethyl-3-oxa-6-azaoctan-1-ol	400-390-6	—	C; R35 Xn; R22	C R: 22-35 S: (1/2-)26-28-36/37/39-45		
603-090-00-5	2-(2-bromoethoxy)anisole	402-010-4	4463-59-6	Xn; R22 R52-53	Xn R: 22-52/53 S: (2-)22-61		
603-091-00-0	*exo*-1-methyl-4-(1-methylethyl)-7-oxabi-cyclo[2.2.1]heptan-2-ol	402-470-6	87172-89-2	Xn; R22 Xi; R41	Xn R: 22-41 S: (2-)26-39		

▼B

Indeksnr.	International kemisk identifikation	EF nr.	CAS nr.	Klassificering	Mærkning	Koncentrationsgrænser	Noter
603-092-00-6	2-methyl-4-phenylpentanol	402-770-7	92585-24-5	R43 N; R51-53	Xi; N R: 43-51/53 S: (2-)24-37-61		
603-093-00-1	cinmethylin (ISO) *exo*-(±)-1-methyl-2-(2-methylbenzyloxy)-4-isopropyl-7-oxabicyclo(2.2.1)heptane	402-410-9	87818-31-3	Xn; R20 N; R51-53	Xn; N R: 20-51/53 S: (2-)23-61		
603-094-00-7	1,3-bis(2,3-epoxypropoxy)-2,2-dimethylpropane	241-536-7	17557-23-2	Xi; R38 R43	Xi R: 38-43 S: (2-)24-37		
603-095-00-2	2-(propyloxy)ethanol; EGPE	220-548-6	2807-30-9	Xn; R21 Xi; R36	Xn R: 21-36 S: (2-)26-36/37-46		
603-096-00-8	2-(2-butoxyethoxy)ethanol; diethylene glycol monobutyl ether	203-961-6	112-34-5	Xi; R36	Xi R: 36 S: (2-)24-26		
603-097-00-3	1,1',1"-nitrilotripropan-2-ol; triisopropanolamine	204-528-4	122-20-3	Xi; R36 R52-53	Xi R: 36-52/53 S: (2-)26-61		
603-098-00-9	2-phenoxyethanol	204-589-7	122-99-6	Xn; R22 Xi; R36	Xn R: 22-36 S: (2-)26		
603-099-00-4	3-(*N*-methyl-*N*-(4-methylamino-3-nitrophenyl)amino)propane-1,2-diol hydrochloride	403-440-5	93633-79-5	Xn; R22 R52-53	Xn R: 22-52/53 S: (2-)61		

▼B

Indeksnr.	International kemisk identifikation	EF nr.	CAS nr.	Klassificering	Mærkning	Koncentrationsgrænser	Noter
603-100-00-8	1,2-dimethoxypropane	404-630-0	7778-85-0	F; R11-19	F R: 11-19 S: (2-)9-16-24/25-33		
603-101-00-3	tetrahydro-2-isobutyl-4-methylpyran-4-ol, mixed isomers (*cis* and *trans*)	405-040-6	—	Xi; R36	Xi R: 36 S: (2-)25-26		
603-102-00-9	1,2-epoxybutane	203-438-2	106-88-7	F; R11 Carc. Cat. 3; R40 Xn; R20/21/22 Xi; R36/37/38 R52-53	F; Xn R: 11-20/21/22-36/37/38-40-52/53 S: (2-)9-16-29-36/37-61		
603-103-00-4	oxirane, mono[(C_{12-14}-alkyloxy)methyl] derivs.	271-846-8	68609-97-2	Xi; R38 R43	Xi R: 38-43 S: (2-)24-37		
603-104-00-X	fenarimol (ISO); 2,4'-dichloro-α-(pyrimidin-5-yl)benzhydryl alcohol	262-095-7	60168-88-9	Repr. Cat. 3; R62-63 R64 N; R51-53	Xn; N R: 51/53-62-63-64 S: (2-)36/37-61		
603-105-00-5	furan	203-727-3	110-00-9	F+; R12 R19 Carc. Cat. 2; R45 Muta. Cat. 3; R68 Xn; R20/22-48/22 Xi; R38 R52-53	F+; T R: 45-12-19-20/22-38-48/22-68-52/53 S: 53-45-61		E
603-106-00-0	2-methoxypropanol	216-455-5	1589-47-5	R10 Repr. Cat. 2; R61 Xi; R37/38-41	T R: 61-10-37/38-41 S: 53-45		
603-107-00-6	2-(2-methoxyethoxy)ethanol; diethylene glycol monomethyl ether	203-906-6	111-77-3	Repr. Cat. 3; R63	Xn R: 63 S: (2-)36/37		

▼B

Indeksnr.	International kemisk identifikation	EF nr.	CAS nr.	Klassificering	Mærkning	Koncentrationsgrænser	Noter
603-108-00-1	2-methylpropan-1-ol; iso-butanol	201-148-0	78-83-1	R10 Xi; R37/38-41 R67	Xi R: 10-37/38-41-67 S: (2-)7/9-13-26-37/39-46		
▼M1 603-109-00-7	reaction mass of: 1-ethoxy-1,1,2,3,3,3-hexafluoro-2-(trifluoromethyl)propane; 1-ethoxy-1,1,2,2,3,3,4,4,4-nonafluorobutane	425-340-0	—	R53	R: 53 S: 21-23-61		
603-110-00-2	reaction mass of: *cis*-2-isobutyl-5-methyl 1,3-dioxane; *trans*-2-isobutyl-5-methyl 1,3-dioxane	426-130-1	166301-21-9	Xi; R38 R52-53	Xi R: 38-52/53 S: (2-)23-37-61		
603-111-00-8	reaction mass of: 1-(1,1-dimethylpropyl)-4-ethoxy-*cis*-cyclohexane; 1-(1,1-dimethylpropyl)-4-ethoxy-*trans*-cyclohexane	426-530-6	—	Xi; R38 N; R50-53	Xi; N R: 38-50/53 S: (2-)24-37-60-61		
603-112-00-3	cyclopentyl 2-phenylethyl ether	428-340-9	—	Xi; R38 N; R50-53	Xi; N R: 38-50/53 S: (2-)37-60-61		
603-113-00-9	6-glycidyloxynapht-1-yl oxymethyloxirane	429-960-2	27610-48-6	Muta. Cat. 3; R68 Xn; R21 Xi; R38 R43 R52-53	Xn R: 21-38-43-68-52/53 S: (2-)36/37/39-61		
603-114-00-4	9-(2-propenyloxy)tricyclo[5.2.1.0(2,6)]dec-3(or-4-)-ene	430-830-2	26912-64-1	Xi; R38 N; R51-53	Xi; N R: 38-51/53 S: (2-)23-37-61		
603-115-00-X	reaction mass of: *O*,*O*',*O*''-(methylsilanetriyl)tris(4-methyl-2-pentanone oxime) (3 stereoisomers)	423-580-0	—	Xn; R48/22 R53	Xn R: 48/22-53 S: 2-36-61		

▼M1

Indeksnr.	International kemisk identifikation	EF nr.	CAS nr.	Klassificering	Mærkning	Koncentrationsgrænser	Noter
603-116-00-5	(*Z*)-(2,4-difluorophenyl)piperidin-4-ylmethanone oxime monohydrochloride	424-740-2	138271-16-6	Xn; R22 Xi; R41 R52-53	Xn R: 22-41-52/53 S: (2-)22-26-39-61		

▼B

603-117-00-0	propan-2-ol; isopropyl alcohol; isopropanol	200-661-7	67-63-0	F; R11 Xi; R36 R67	F; Xi R: 11-36-67 S: (2-)7-16-24/25-26		
603-118-00-6	6-dimethylaminohexan-1-ol	404-680-3	1862-07-3	Xn; R22 C; R34 R52-53	C R: 22-34-52/53 S: (1/2-)26-36/37/39-45-61		
603-119-00-1	1,1'-(1,3-phenylenedioxy)bis(3-(2-(prop-2-enyl)phenoxy)propan-2-ol)	405-840-5	—	R43 N; R50-53	Xi; N R: 43-50/53 S: (2-)24-37-60-61		
603-120-00-7	2-methyl-5-phenylpentanol	405-890-8	25634-93-9	Xi; R36/38	Xi R: 36/38 S: (2-)26-37		
603-121-00-2	4-[4-(1,3-dihydroxyprop-2-yl)phenylamino]-1,8-dihydroxy-5-nitroanthraquinone	406-057-1	114565-66-1	Carc. Cat. 3; R40 R43 R53	Xn R: 40-43-53 S: (2-)36/37-61		
603-122-00-8	sodium 2-ethylhexanolate	406-150-7	38411-13-1	F; R11 C; R34 R52-53	F; C R: 11-34-52/53 S: (1/2-)7-26-36/37/39-45-61		
603-123-00-3	4-methyl-8-methylenetricyclo[3.3.1.1^{3,7}]decan-2-ol	406-330-5	122760-84-3	Xi; R38 R43 N; R51-53	Xi; N R: 38-43-51/53 S: (2-)24-37-61		

▼B

Indeksnr.	International kemisk identifikation	EF nr.	CAS nr.	Klassificering	Mærkning	Koncentrationsgrænser	Noter
603-124-00-9	1,4-bis[2-(vinyloxy)ethoxy]benzene	406-900-3	84563-49-5	N; R50-53	N R: 50/53 S: 60-61		
603-125-00-4	2-(2,4-dichlorophenyl)-1-(1*H*-1,2,4-triazol-1-yl)pent-4-en-2-ol	407-850-5	89544-40-1	Xn; R22 Xi; R41 N; R51-53	Xn; N R: 22-41-51/53 S: (2-)26-39-61		
603-126-00-X	2-((4-methyl-2-nitrophenyl)amino)ethanol	408-090-7	100418-33-5	Xn; R22 R43 R52-53	Xn R: 22-43-52/53 S: (2-)36/37-61		
▼M1 603-127-00-5	butan-2-ol; [1] (*S*)-butan-2-ol; [2] (*R*)-butan-2-ol; [3] (±)-butan-2-ol [4]	201-158-5 [1] 224-168-1 [2] 238-967-8 [3] 240-029-8 [4]	78-92-2 [1] 4221-99-2 [2] 14898-79-4 [3] 15892-23-6 [4]	R10 Xi; R36/37 R67	Xi R: 10-36/37-67 S: (2-)7/9-13-24/25-26-46		C
▼B 603-128-00-0	2-(phenylmethoxy)naphthalene	405-490-3	613-62-7	R53	R: 53 S: 61		
603-129-00-6	1-*tert*-butoxypropan-2-ol	406-180-0	57018-52-7	R10 Xi; R41	Xi R: 10-41 S: (2-)26-39		
603-130-00-1	reaction mass of isomers of: α-((dimethyl)biphenyl)-ω-hydroxypoly(oxyethylene)	406-325-8	—	Xn; R22 R52-53	Xn R: 22-52/53 S: (2-)39-61		
603-131-00-7	reaction mass of: 1-deoxy-1-[methyl-(1-oxododecyl)amino]-D-glucitol; 1-deoxy-1-[methyl-(1-oxotetradecyl)amino]-D-glucitol (3:1)	407-290-1	—	Xi; R41	Xi R: 41 S: (2-)26-39		
603-132-00-2	2-hydroxymethyl-9-methyl-6-(1-methylethyl)-1,4-dioxaspiro[4.5]decane	408-200-3	63187-91-7	Xi; R38-41 R52-53	Xi R: 38-41-52/53 S: (2-)26-37/39-61		

▼B

Indeksnr.	International kemisk identifikation	EF nr.	CAS nr.	Klassificering	Mærkning	Koncentrationsgrænser	Noter
603-133-00-8	reaction mass of: 3-[(4-amino-2-chloro-5-nitrophenyl)amino]-propane-1,2-diol; 3,3'-(2-chloro-5-nitro-1,4-phenylenediimino)bis(propan-1,2-diol)	408-240-1	—	Xn; R22 R52-53	Xn R: 22-52/53 S: (2-)22-36-61		
603-134-00-3	reaction mass of substituted dodecyl and/or tetradecyl, diphenyl ethers. The substance is produced by the Friedel Crafts reaction. The catalyst is removed from the reaction product. Diphenyl ether is substituted by C_1-C_{10} alkyl groups. The alkyl groups are bonded randomly between C_1 and C_6. Linear C_{12} and C_{14}, 50/50 used.	410-450-3	—	R53	R: 53 S: 61		
603-135-00-9	bis[[2,2',2"-nitrilotris-[ethanolato]]-1-*N*,*O*]-bis[2-(2-methoxyethoxy)ethoxy]-titanium	410-500-4	—	Xi; R41 N; R51-53	Xi; N R: 41-51/53 S: (2-)26-39-61		
603-136-00-4	3-((4-(bis(2-hydroxyethyl)amino)-2-nitrophenyl)amino)-1-propanol	410-910-3	104226-19-9	R43 R52-53	Xi R: 43-52/53 S: (2-)24-37-61		
603-137-00-X	reaction mass of: 1-deoxy-1-[methyl-(1-oxohexadecyl)amino]-D-glucitol; 1-deoxy-1-[methyl-(1-oxooctadecyl)amino]-D-glucitol	411-130-6	—	Xi; R41	Xi R: 41 S: (2-)26-39		
603-138-00-5	3-(2,2-dimethyl-3-hydroxypropyl)toluene; (alt.): 2,2-dimethyl-3-(3-methylphenyl)propanol	403-140-4	103694-68-4	R52-53	R: 52/53 S: 61		
603-139-00-0	bis(2-methoxyethyl) ether	203-924-4	111-96-6	R10 R19 Repr. Cat. 2; R60-61	T R: 60-61-10-19 S: 53-45		
603-140-00-6	2,2' -oxybisethanol; diethylene glycol	203-872-2	111-46-6	Xn; R22	Xn R: 22 S: (2-)46		
603-141-00-1	reaction mass of: dodecyloxy-1-methyl-1-[oxy-poly-(2-hydroxymethylethanoxy)]pentadecane; dodecyloxy-1-methyl-1-[oxy-poly-(2-hydroxy-methylethanoxy)]heptadecane	413-780-6	—	R52-53	R: 52/53 S: 61		

▼B

Indeksnr.	International kemisk identifikation	EF nr.	CAS nr.	Klassificering	Mærkning	Koncentrationsgrænser	Noter
603-142-00-7	2-(2-(2-hydroxyethoxy)ethyl)-2-aza-bicyclo[2.2.1]heptane	407-360-1	116230-20-7	Xn; R21/22-48/20 Xi; R38-41	Xn R: 21/22-38-41-48/20 S: (2-)26-36/37/39		
603-143-00-2	*R*-2,3-epoxy-1-propanol	404-660-4	57044-25-4	E; R2 Carc. Cat. 2; R45 Muta. Cat. 3; R68 Repr. Cat. 2; R60 T; R23 Xn; R21/22 C; R34	E; T R: 45-60-2-21/22-23-34-68 S: 53-45		E
603-144-00-8	reaction mass of: 2,6,9-trimethyl-2,5,9-cyclo-dodecatrien-1-ol; 6,9-dimethyl-2-methylen-5,9-cyclododecadien-1-ol	413-530-6	111850-00-1	N; R51-53	N R: 51/53 S: 61		
603-145-00-3	2-isopropyl-2-(1-methylbutyl)-1,3-dimethoxy-propane	406-970-5	129228-11-1	Xi; R38 N; R51-53	Xi; N R: 38-51/53 S: (2-)36/37-61		
603-146-00-9	2-[(2-[2-(dimethylamino)ethoxy]ethyl)methyla-mino]ethanol	406-080-7	83016-70-0	Xn; R22 C; R34 R52-53	C R: 22-34-52/53 S: (1/2-)23-26-36/37/39-45-61		
603-147-00-4	(-)-*trans*-4-(4'-fluorophenyl)-3-hydroxymethyl-*N*-methylpiperidine	406-030-4	105812-81-5	Xn; R22 Xi; R41 N; R51-53	Xn; N R: 22-41-51/53 S: (2-)22-24-26-37/39-61		
603-148-00-X	1,4-bis[(vinyloxy)methyl]cyclohexane	413-370-7	17351-75-6	R43 N; R51-53	Xi; N R: 43-51/53 S: (2-)24-37-61		
603-149-00-5	reaction mass of diastereoisomers of 1-(1-hydroxyethyl)-4-(1-methylethyl)cyclohexane	407-640-3	63767-86-2	Xi; R36/38 N; R51-53	Xi; N R: 36/38-51/53 S: (2-)26-37-61		
603-150-00-0	(±) *trans*-3,3-dimethyl-5-(2,2,3-trimethyl-cyclopent-3-en-1-yl)-pent-4-en-2-ol	411-580-3	107898-54-4	Xi; R38 N; R50-53	Xi; N R: 38-50/53 S: (2-)24/25-37-60-61		

▼B

Indeksnr.	International kemisk identifikation	EF nr.	CAS nr.	Klassificering	Mærkning	Koncentrationsgrænser	Noter
603-151-00-6	(±)-2-(2,4-dichlorophenyl)-3-(1*H*-1,2,4-triazol-1-yl)propan-1-ol	413-570-4	—	R52-53	R: 52/53 S: 61		
603-152-00-1	2-(4-*tert*-butylphenyl)ethanol	410-020-5	5406-86-0	Repr. Cat. 3; R62 Xn; R48/22 Xi; R41 N; R51-53	Xn; N R: 41-48/22-62-51/53 S: (2-)26-36/37/39-61		
603-153-00-7	3-((2-nitro-4-(trifluoro-methyl)phenyl)amino)propane-1,2-diol	410-010-0	104333-00-8	Xn; R22 R52-53	Xn R: 22-52/53 S: (2-)22-61		
603-154-00-2	1-[(2-*tert*-butyl)cyclohexyloxy]-2-butanol	412-300-2	139504-68-0	N; R51-53	N R: 51/53 S: 61		

▼M1 _____

▼B

603-156-00-3	2-(2,4-dichlorophenyl)-2-(2-propenyl)oxirane	411-210-0	89544-48-9	Xi; R38 R43 N; R50-53	Xi; N R: 38-43-50/53 S: (2-)24-37-60-61		
603-157-00-9	6,9-bis(hexadecyloxymethyl)-4,7-dioxanonane-1,2,9-triol	411-450-6	143747-72-2	R53	R: 53 S: 61		
603-158-00-4	reaction mass of 4 diastereoisomers of 2,7-dimethyl-10-(1-methylethyl)-1-oxaspiro[4.5]deca-3,6-diene	412-460-3	—	Xi; R38 N; R51-53	Xi; N R: 38-51/53 S: (2-)37-61		
603-159-00-X	2-cyclododecylpropan-1-ol	411-410-8	118562-73-5	N; R50-53	N R: 50/53 S: 60-61		
603-160-00-5	1,2-diethoxypropane	412-180-1	10221-57-5	F; R11 R19	F R: 11-19 S: (2-)9-16-24-33		

▼B

Indeksnr.	International kemisk identifikation	EF nr.	CAS nr.	Klassificering	Mærkning	Koncentrationsgrænser	Noter
603-161-00-0	1,3-diethoxypropane	413-140-6	3459-83-4	R10	R: 10 S: (2-)9-24		
603-162-00-6	α[2-[[[(2-hydroxyethyl)methylamino]acetyl]amino]propyl]-ω-(nonylphenoxy)poly[oxo(methyl-1,2-ethanediyl)]	413-420-8	144736-29-8	C; R34 R43 N; R51-53	C; N R: 34-43-51/53 S: (1/2-)26-28-36/37/39-45-61		
603-163-00-1	2-phenyl-1,3-propanediol	411-810-2	1570-95-2	Xi; R41	Xi R: 41 S: (2-)26-39		
603-164-00-7	2-butyl-4-chloro-4,5-dihydro-5-hydroxymethyl-1-[2'-(2-triphenylmethyl-1,2,3,4-2*H*-tetrazol-5-yl)-1,1'-biphenyl-4-methyl]-1*H*-imidazole	412-420-5	133909-99-6	R53	R: 53 S: 61		
603-165-00-2	reaction mass of: 4-allyl-2,6-bis(2,3-epoxypropyl)phenol; 4-allyl-6-[3-[6-[3-[6-[3-(4-allyl-2,6-bis(2,3-epoxypropyl)phenoxy)-2-hydroxypropyl]-4-allyl-2-(2,3-epoxypropyl)phenoxy]-2-hydroxypropyl]-4-allyl-2-(2,3-epoxypropyl)phenoxy]-2-hydroxypropyl]-2-(2,3-epoxypropyl)phenol; 4-allyl-6-[3-(4-allyl-2,6-bis(2,3-epoxypropyl)phenoxy)-2-hydroxypropyl]-2-(2,3-epoxypropyl)phenol; 4-allyl-6-[3-[6-[3-(4-allyl-2,6-bis(2,3-epoxypropyl)phenoxy)-2-hydroxypropyl]-4-allyl-2-(2,3-epoxypropyl)phenoxy]-2-hydroxypropyl]-2-(2,3-epoxypropyl)phenol	417-470-1	—	Muta. Cat. 3; R68 R43	Xn R: 43-68 S: (2-)36/37		
603-166-00-8	*R*-1-chloro-2,3-epoxypropane	424-280-2	51594-55-9	R10 Carc. Cat. 2; R45 T; R23/24/25 C; R34 R43	T R: 45-10-23/24/25-34-43 S: 53-45		E
603-167-00-3	3,3',5,5'-tetra-*tert*-butylbiphenyl-2,2'-diol	407-920-5	6390-69-8	R53	R: 53 S: 61		
603-168-00-9	3-(2-ethylhexyloxy)propane-1,2-diol	408-080-2	70445-33-9	Xi; R41 R52-53	Xi R: 41-52/53 S: (2-)26-39-61		

▼B

Indeksnr.	International kemisk identifikation	EF nr.	CAS nr.	Klassificering	Mærkning	Koncentrationsgrænser	Noter
603-169-00-4	(±)-*trans*-4-(4-fluorophenyl)-3-hydroxymethyl-*N*-methylpiperidine	415-550-0	109887-53-8	Xn; R22 Xi; R41 N; R51-53	Xn; N R: 22-41-51/53 S: (2-)22-26-39-61		
603-170-00-X	reaction mass of: 2-methyl-1-(6-methylbicyclo[2.2.1]hept-5-en-2-yl)pent-1-en-3-ol; 2-methyl-1-(1-methylbicyclo[2.2.1]hept-5-en-2-yl)-pent-1-en-3-ol; 2-methyl-1-(5-methylbicyclo[2.2.1]hept-5-en-2-yl)pent-1-en-3-ol	415-990-3	67739-11-1	Xi; R36 N; R51-53	Xi; N R: 36-51/53 S: (2-)26-61		
603-171-00-5	5-thiazolylmethanol	414-780-9	38585-74-9	Xi; R41 R52-53	Xi R: 41-52/53 S: (2-)26-39-61		
603-172-00-0	mono-2-[2-(4-dibenzo[*b*,*f*][1,4]thiazepin-11-yl)piperazinium-1-yl]ethoxy)ethanol *trans*-butenedioate	415-180-1	773058-82-5	Xn; R22 Xi; R41 N; R51-53	Xn; N R: 22-41-51/53 S: (2-)22-26-39-61		
603-173-00-6	4,4-dimethyl-3,5,8-trioxabicyclo[5.1.0]octane	421-750-9	57280-22-5	Xi; R36 R43	Xi R: 36-43 S: (2-)26-36/37		
603-174-00-1	4-cyclohexyl-2-methyl-2-butanol	420-630-3	83926-73-2	Xi; R41 N; R51-53	Xi; N R: 41-51/53 S: (2-)26-39-61		
603-175-00-7	2-(2-hexyloxyethoxy)ethanol; DEGHE; diethylene glycol monohexyl ether; 3,6-dioxa-1-dodecanol; hexyl carbitol; 3,6-dioxadodecan-1-ol	203-988-3	112-59-4	Xn; R21 Xi; R41	Xn R: 21-41 S: (2-)26-36/37/39-46		
603-176-00-2	1,2-bis(2-methoxyethoxy)ethane; TEGDME; triethylene glycol dimethyl ether; triglyme	203-977-3	112-49-2	R19 Repr. Cat. 2; R61 Repr. Cat. 3; R62	T R: 61-19-62 S: 53-45		

▼B

Indeksnr.	International kemisk identifikation	EF nr.	CAS nr.	Klassificering	Mærkning	Koncentrationsgrænser	Noter
603-177-00-8	1-ethoxypropan-2-ol; 2PG1EE; 1-ethoxy-2-propanol; propylene glycol monoethyl ether; [1] 2-ethoxy-1-methylethyl acetate; 2PG1EEA [2]	216-374-5 [1] 259-370-9 [2]	1569-02-4 [1] 54839-24-6 [2]	R10 R67	R: 10-67 S: (2-)24		
603-178-00-3	2-hexyloxyethanol; ethylene glycol monohexyl ether; n-hexylglycol	203-951-1	112-25-4	Xn; R21/22 C; R34	C R: 21/22-34 S: (1/2-)26-36/37/39-45		
603-179-00-9	ergocalciferol (ISO); Vitamin D2	200-014-9	50-14-6	T+; R26 T; R24/25-48/25	T+ R: 24/25-26-48/25 S: (1/2-)28-36/37-45		
603-180-00-4	colecalciferol; Vitamin D3	200-673-2	67-97-0	T+; R26 T; R24/25-48/25	T+ R: 24/25-26-48/25 S: (1/2-)28-36/37-45		
603-181-00-X	*tert*-butyl methyl ether; MTBE; 2-methoxy-2-methylpropane	216-653-1	1634-04-4	F; R11 Xi; R38	F; Xi R: 11-38 S: (2-)9-16-24		
▼M1 603-182-00-5	reaction product of: saturated, monounsaturated and multiple unsaturated long-chained partly estrified alcohols of vegetable origin (*Brassica napus* L., *Brassica rapa* L., *Helianthus annuus* L., *Glycine hispida*, *Gossypium hirsutum* L., *Cocos nucifera* L., *Elaeis guineensis*) with *O*,*O*-diisobutyldithiophosphate and 2-ethylhexylamine and hydrogen peroxide	428-630-5	—	R43	Xi R: 43 S: (2-)24-37		
▼B 603-183-00-0	2-[2-(2-butoxyethoxy)ethoxy]ethanol; TEGBE; triethylene glycol monobutyl ether; butoxytriethylene glycol	205-592-6	143-22-6	Xi; R41	Xi R: 41 S: (2-)26-39-46	Xi; R41: C ≥ 30 % Xi; R36: 20 % ≤ C < 30 %	

▼B

Indeksnr.	International kemisk identifikation	EF nr.	CAS nr.	Klassificering	Mærkning	Koncentrationsgrænser	Noter
603-184-00-6	2-(hydroxymethyl)-2-[[2-hydroxy-3-(isooctadecyloxy)propoxy]methyl]-1,3-propanediol	416-380-1	146925-83-9	N; R50-53	N R: 50/53 S: 60-61		
603-185-00-1	2,4-dichloro-3-ethyl-6-nitrophenol	420-740-1	99817-36-4	T; R25 Xi; R41 R43 N; R50-53	T; N R: 25-41-43-50/53 S: (1/2-)26-36/37/39-45-60-61		
603-186-00-7	trans-(5*RS*,6*SR*)-6-amino-2,2-dimethyl-1,3-dioxepan-5-ol	419-050-3	79944-37-9	R43	Xi R: 43 S: (2-)22-24/25-26-37		
603-187-00-2	2-((4,6-bis(4-(2-(1-methylpyridinium-4-yl)vinyl)phenylamino)-1,3,5-triazin-2-yl)(2-hydroxyethyl)amino)ethanol dichloride	419-360-9	163661-77-6	N; R50-53	N R: 50/53 S: 60-61		
▼M1 603-188-00-8	reaction mass of: 6,7-epoxy-1,2,3,4,5,6,7,8-octahydro-1,1,2,4,4,7-hexamethylnaphthalene; 7,8-epoxy-1,2,3,4,6,7,8,8a-octahydro-1,1,2,4,4,7-hexamethylnaphthalene	426-970-9	—	N; R50-53	N R: 50/53 S: 60-61		
▼B 603-189-00-3	reaction mass of complexes of: titanium, 2,2'-oxydiethanol, ammonium lactate, nitrilotris(2-propanol) and ethylene glycol	405-250-8	—	N; R51-53	N R: 51/53 S: 61		
▼M1 603-190-00-9	8,8-dimethyl-7-isopropyl-6,10-dioxaspiro[4.5]decane	424-030-2	62406-73-9	Xi; R38 R52-53	Xi R: 38-52/53 S: (2-)24-37-61		
▼B 603-191-00-4	2-(4,6-bis(2,4-dimethylphenyl)-1,3,5-triazin-2-yl)-5-(3-((2-ethylhexyl)oxy)-2-hydroxypropoxy)phenol	419-740-4	137658-79-8	R53	R: 53 S: 61		

▼M1

Indeksnr.	International kemisk identifikation	EF nr.	CAS nr.	Klassificering	Mærkning	Koncentrationsgrænser	Noter
603-192-00-X	(*E*,*E*)-3,7,11-trimethyldodeca-1,4,6,10-tetraen-3-ol	423-240-1	125474-34-2	Xi; R38-41 R43 N; R50-53	Xi; N R: 38-41-43-50/53 S: (2-)23-24-26-37/39-60-61		
603-193-00-5	disodium 9,10-anthracenedioxide	426-030-8	46492-07-3	C; R35	C R: 35 S: (1/2-)26-36/37/39-45		
603-194-00-0	2-(2-aminoethylamino)ethanol; (AEEA)	203-867-5	111-41-1	Repr. Cat. 2; R61 Repr. Cat. 3; R62 C; R34 R43	T R: 61-34-43-62 S: 53-45	C; R34: C ≥ 10 % Xi; R36/37/38: 5 % ≤ C < 10 %	

▼B

603-195-00-6	2-[4-(4-methoxyphenyl)-6-phenyl-1,3,5-triazin-2-yl]-phenol	430-810-3	154825-62-4	R52-53	R: 52/53 S: 61		
603-196-00-1	2-(7-ethyl-1*H*-indol-3-yl)ethanol	431-020-1	41340-36-7	Xn; 22-48/22 N; R51-53	Xn; N R: 22-48/22-51/53 S: (2-)36/37/39-61		
603-197-00-7	tebuconazole (ISO); 1-(4-chlorophenyl)-4,4-dimethyl-3-(1,2,4-triazol-1-ylmethyl)pentan-3-ol	403-640-2	107534-96-3	Repr. Cat. 3; R63 Xn; R22 N; R51-53	Xn; N R: 22-51/53-63 S: (2-)22-36/37-61		
603-199-00-8	etoxazol (ISO); (*RS*)-5-tert-butyl-2-[2-(2,6-difluorophenyl)-4,5-dihydro-1,3-oxazol-4-yl]phenetole	—	153233-91-1	N; R50-53	N R: 50/53 S: 60-61	N; R50-53: C ≥ 0,25 % N; R51-53: 0,025 % ≤ C < 0,25 % R52-53: 0,0025 % ≤ C < 0,025 %	

▼M1

603-200-00-1	1-pentanol; [1] 3-pentanol [2]	200-752-1 [1] 209-526-7 [2]	71-41-0 [1] 584-02-1 [2]	R10 Xn; R20 Xi; R37/38	Xn R: 10-20-37/38 S: (1/2-)36/37-46		

▼M1

Indeksnr.	International kemisk identifikation	EF nr.	CAS nr.	Klassificering	Mærkning	Koncentrationsgrænser	Noter
603-201-00-7	(*E*)-(7*R*,11*R*)-3,7,11,15-tetramethylhexadec-2-ene-1-ol	416-120-5	—	Xi; R38 R53	Xi R: 38-53 S: (2-)37-61		
603-202-00-2	4,4,5,5,5-pentafluoropentan-1-ol	421-360-9	148043-73-6	Xn; R22 R52-53	Xn R: 22-52/53 S: (2-)23-61		
603-203-00-8	(1*R*,3*S*,7*R*,8*R*,10*R*,13*R*)-5,5,7,9,9,13-hexamethyl-4,6-dioxatetracyclo[6.5.1.0^{1,10}.0^{3,7}]tetradecane	427-580-1	—	Xi; R38	Xi R: 38 S: (2-)37		
603-204-00-3	reaction mass of: 2,2'-(heptane-1,7-diyl)bis-1,3-dioxolane; 2,2'-(heptane-1,6-diyl)bis-1,3-dioxolane	428-110-8	—	R52-53	R: 52/53 S: 61		
603-205-00-9	(1*S-cis*)-4-(2-amino-6-chloro-9*H*-purin-9-yl)-2-cyclopentene-1-methanol hydrochloride	426-200-1	172015-79-1	T; R48/25 Xn; R22 Xi; R41 R43 R52-53	T R: 22-41-43-48/25-52/53 S: (1/2-)22-26-36/37/39-45-61		
603-206-00-4	2,2-dichloro-1,3-benzodioxol	426-850-6	2032-75-9	R10 R14 C; R35 Xn; R22 R43	C R: 10-14-22-35-43 S: (1/2-)7/8-23-26-36/37/39-45		
603-207-00-X	2-isobutyl-2-isopropyl-1,3-dimethoxypropane	430-800-9	129228-21-3	Xi; R38 N; R51-53	Xi; N R: 38-51/53 S: (2-)23-37-61		
603-208-00-5	1,2-diethoxyethane	211-076-1	629-14-1	F; R11 R19 Repr. Cat. 2; R61 Repr. Cat. 3; R62 Xi; R36	F; T R: 61-11-19-36-62 S: 53-45		

▼M1

Indeksnr.	International kemisk identifikation	EF nr.	CAS nr.	Klassificering	Mærkning	Koncentrationsgrænser	Noter
603-209-00-0	spinosad (ISO) (reaction mass of spinosyn A and spinosyn D in ratios between 95:5 to 50:50); reaction mass of 50-95 % of (2*R*,3a*S*,5a*R*,5b*S*,9*S*,13*S*,14*R*,16a*S*,16b*R*)-2-(6-deoxy-2,3,4-tri-*O*-methyl-α-l-mannopyranosyloxy)-13-(4-dimethylamino-2,3,4,6-tetradeoxy-β-d-erythropyranosyloxy)-9-ethyl-2,3,3a,5a,5b,6,7,9,10,11,12,13 ,14,15,16a,16b-hexadecahydro-14-methyl-1*H*-8-oxacyclododeca[*b*]as-indacene-7,15-dione and 50-5 % (2*S*,3a*R*,5a*S*,5b*S*,9*S*,13*S*,14*R*,16a*S*,16b*S*)-2-(6-deoxy-2,3,4-tri-*O*-methyl-α-l-mannopyranosyloxy)-13-(4-dimethylamino-2,3,4,6-tetradeoxy-β-d-erythropyranosyloxy)-9-ethyl-2,3,3a,5a,5b,6,7,9,10,11,12,13 ,14,15,16a,16b-hexadecahydro-4,14-dimethyl-1*H*-8-oxacyclododeca[*b*]as-indacene-7,15-dione; [1] spinosyn A; [2] spinosyn D [3]	- [1] - [2] - [3]	- [1] 131929-60-7 [2] 131929-63-0 [3]	N; R50-53	N R: 50/53 S: 60-61	N; R50-53: C ≥ 2,5 % N; R51-53: 0,25 % ≤ C < 2,5 % R52-53: 0,025 % ≤ C < 0,25 %	
603-210-00-6	2,4-diethyl-1,5-pentanediol	429-310-8	57987-55-0	Xi; R41	Xi R: 41 S: (2-)26-39		
603-211-00-1	2,3-epoxypropyltrimethylammonium chloride … %; glycidyl trimethylammonium chloride … %	221-221-0	3033-77-0	Carc. Cat. 2; R45 Muta. Cat. 3; R68 Repr. Cat. 3; R62 Xn; R21/22-48/22 Xi; R41 R43 R52-53	T R: 45-21/22-41-43-48/22-62-68-52/53 S: 53-45-61		B E
603-212-00-7	1,3,4,6,7,8-hexahydro-4,6,6,7,8,8-hexamethylindeno[5,6-*c*]pyran; galaxolide; (HHCB)	214-946-9	1222-05-5	N; R50-53	N R: 50/53 S: 60-61		

▼M1

Indeksnr.	International kemisk identifikation	EF nr.	CAS nr.	Klassificering	Mærkning	Koncentrationsgrænser	Noter
603-213-00-2	2-methoxy-2-methylbutane; *tert*-amyl methyl ether	213-611-4	994-05-8	F; R11 Xn; R22 R67	F; Xn R: 11-22-67 S: (2-)9-16-23-33		
603-214-00-8	1,1-diisopropoxycyclohexane	413-740-8	1132-95-2	C; R34	C R: 34 S: (1/2-)23-26-36/37/39-45		
603-215-00-3	1-hydroxy-4-fluoro-1,4-diazoniabicyclo[2.2.2]octane bis(tetrafluoroborate)	418-330-2	162241-33-0	E; R2 Xn; R22-48/22 Xi; R41 R43 N; R50-53	E; Xn; N R: 2-22-41-43-48/22-50/53 S: (2-)22-26-36/37/39-60-61		
603-216-00-9	*cis*-1-amino-2,3-dihydro-1*H*-inden-2-ol	422-660-2	7480-35-5	Xi; R41 R43 R52-53	Xi R: 41-43-52/53 S: (2-)24-26-37/39-61		
603-217-00-4	2,4,6-tri-*tert*-butylphenyl 2-butyl-2-ethyl-1,3-propanediolphosphite	423-560-1	161717-32-4	R43 R53	Xi R: 43-53 S: (2-)24-37/39-61		
603-220-00-0	1-{benzyl[2-(2-methoxyphenoxy)ethyl]amino}-3-(9*H*-carbazol-4-yloxy)propan-2-ol	432-890-5	72955-94-3	R53	R: 53 S: 61		
603-221-00-6	1-(2-amino-5-chlorophenyl)-2,2,2-trifluoro-1,1-ethanediol, hydrochloride; [containing < 0,1 % 4-chloroaniline (EC No 203-401-0)]	433-580-2	214353-17-0	Xn; R22 C; R34 N; R51-53	C; N R: 22-34-51/53 S: (1/2-)26-36/37/39-45-61		
603-221-01-3	1-(2-amino-5-chlorophenyl)-2,2,2-trifluoro-1,1-ethanediol, hydrochloride; [containing ≥ 0,1 % 4-chloroaniline (EC No 203-401-0)]	433-580-2	214353-17-0	Carc. Cat. 2; R45 Xn; R22 C; R34 N; R51-53	T; N R: 45-22-34-51/53 S: 53-45-61		E

▼M1

Indeksnr.	International kemisk identifikation	EF nr.	CAS nr.	Klassificering	Mærkning	Koncentrationsgrænser	Noter
603-222-00-1	(2*R*,3*S*,4*R*,5*R*,7*R*,9*R*,10*R*,11*S*,12*S*,13*R*)-10-[(4-dimethylamino-3-hydroxy-6-methyltetrahydropyran-2-yl)oxy]-2-ethyl-3,4,12-trihydroxy-9-methoxy-3,5,7,9,11,13-hexamethyl-6,14-dioxo-1-oxacyclotetradecane	433-820-6	118058-74-5	Xi; R36	Xi R: 36 S: (2-)26		
603-223-00-7	2-cyclopentylidene cyclopentanol; 1,1'-bi(cyclopentyliden)-2-ol	434-270-1	6261-30-9	Xi; R38-41 R52-53	Xi R: 38-41-52/53 S: (2-)26-37/39-61		
603-224-00-2	3-ethoxy-1,1,1,2,3,4,4,5,5,6,6,6-dodecafluoro-2-(trifluoromethyl)-hexane	435-790-1	297730-93-9	R53	R: 53 S: 61		
603-225-00-8	erythromycin A9-oxime (E); (3*R*,4*S*,5*S*,6*R*,7*R*,9*R*,11*R*,12*R*,13*S*,14*R*)-4-((2,6-didesoxy-3-*C*-methyl-3-*O*-methyl-α-*L*-ribo-hexopiranosyl)oxy)-14-ethyl-7,12,13-trihydroxy-3,5,7,9,11,13-hexamethyl-6-((3,4,6-trideoxy-3-dimethylamino-β-d-xylohexapiranosyl)oxy)oxacyclotetradecan-2-ona-10-oxime (E)	437-070-0	13127-18-9	N; R51-53	N R: 51/53 S: 61		
603-226-00-3	4,4'(4-(4-methoxyphenyl)-1,3,5-triazin-2,4-diyl)bisbenzene-1,3-diol	444-500-0	1440-00-2	R52-53	R: 52/53 S: 61		
603-227-00-9	α-hydro-ω-[[[(1,1-dimethylethyl)dioxy]carbonyl]oxy]-poly[oxy(methyl-1,2-ethanediyl)] ether with 2,2-bis(hydroxymethyl)-1,3-propanediol (4:1); reaction product of: α-hydro-ω-((chlorocarbonyl)oxy)-poly(oxy(methyl-1,2-ethanediyl)) ether with 2,2-bis(hydroxymethyl)-1,3-propanediol with potassium 1,1-dimethylethylperoxalate	445-060-2	203574-04-3	O; R7 N; R50-53	O; N R: 7-50/53 S: (2-)3/7-14-36/37/39-60-61		
603-228-00-4	(+/-)-(*R**,*R**)-6-fluoro-3,4-dihydro-2-oxiranyl-2*H*-1-benzopyran; 6-fluoro-2-(2-oxiranyl)chromane	419-620-1	—	R43 N; R51-53	Xi; N R: 43-51/53 S: (2-)36/37-61		

▼M1

Indeksnr.	International kemisk identifikation	EF nr.	CAS nr.	Klassificering	Mærkning	Koncentrationsgrænser	Noter
603-229-00-X	sodium (*Z*)-3-chloro-3-(4-chlorophenyl)-1-hydroxy-2-propene-1-sulfonate	420-800-7	—	Xi; R38-41 R43 N; R50-53	Xi; N R: 38-41-43-50/53 S: (2-)24-26-37/39-60-61		
603-230-00-5	2,6,6,7,8,8-hexamethyldecahydro-2*H*-indeno[4,5-b]furan	440-030-5	—	Xi; R38-41 R53	Xi R: 38-41-53 S: (2-)26-37/39-61		
603-231-00-0	(*S*)-1,1-diphenyl-1,2-propanediol	443-220-6	—	R52-53	R: 52/53 S: 22-61		
603-232-00-6	3,3,8,8,10,10-hexamethyl-9-[1-(4-oxiranylmethoxy-phenyl)-ethoxy]-1,5-dioxa-9-aza-spiro[5.5]undecane	444-420-6	—	R53	R: 53 S: 61		
603-233-00-1	reaction mass of: 4-(1,3a,4,6,7,7a-hexahydro-4,7-methanoinden-5-ylidene)-3-methylbutan-2-ol; 4-(3,3a,4,6,7,7a-hexahydro-4,7-methanoinden-5-ylidene)-3-methylbutan-2-ol; 1-(1,3a,4,6,7,7a-hexahydro-4,7-methanoinden-5-ylidene)pentan-3-ol; 1-(3,3a,4,6,7,7a-hexahydro-4,7-methanoinden-5-ylidene)pentan-3-ol; (*E*)-4-(3a,4,5,6,7,7a-hexahydro-1*H*-4,7-methanoinden-5-yl)-3-methylbut-3-en-2-ol; (*E*)-4-(3a,4,5,6,7,7a-hexahydro-3*H*-4,7-methanoinden-5-yl)-3-methylbut-3-en-2-ol	444-430-0	—	N; R51-53	N R: 51/53 S: 61		
603-234-00-7	(1*R*,4*R*)-4-methoxy-2,2,7,7-tetramethyltricyclo(6.2.1.0(1,6))undec-5-ene	444-480-3	—	Xi; R38 N; R51-53	Xi; N R: 38-51/53 S: (2-)37-61		

▼B

604-001-00-2	phenol; carbolic acid; monohydroxybenzene; phenylalcohol	203-632-7	108-95-2	Muta. Cat. 3; R68 T; R23/24/25 Xn; R48/20/21/22 C; R34	T; R: 23/24/25-34-48/20/21/22-68 S: (1/2-)24/25-26-28-36/37/39-45	T; R23/24/25: C ≥ 10 % Xn; R20/21/22: 3 % ≤ C < 10 % C; R34: C ≥ 3 % Xi; R36/38: 1 % ≤ C < 3 %	

▼B

Indeksnr.	International kemisk identifikation	EF nr.	CAS nr.	Klassificering	Mærkning	Koncentrationsgrænser	Noter
604-002-00-8	pentachlorophenol	201-778-6	87-86-5	Carc. Cat. 3; R40 T+; R26 T; R24/25 Xi; R36/37/38 N; R50-53	T+; N R: 24/25-26-36/37/38-40-50/53 S: (1/2-)22-36/37-45-52-60-61		
604-003-00-3	sodium pentachlorophenolate; [1] potassium pentachlorophenolate [2]	205-025-2 [1] 231-911-3 [2]	131-52-2 [1] 7778-73-6 [2]	Carc. Cat. 3; R40 T+; R26 T; R24/25 Xi; R36/37/38 N; R50-53	T+; N R: 24/25-26-36/37/38-40-50/53 S: (1/2-)22-28-36/37-45-52-60-61		
604-004-00-9	*m*-cresol; [1] *o*-cresol; [2] *p*-cresol; [3] mix-cresol [4]	203-577-9 [1] 202-423-8 [2] 203-398-6 [3] 215-293-2 [4]	108-39-4 [1] 95-48-7 [2] 106-44-5 [3] 1319-77-3 [4]	T; R24/25 C; R34	T R: 24/25-34 S: (1/2-)36/37/39-45	T; R24/25: C ≥ 5 % Xn; R21/22: 1 % ≤ C < 5 % C; R34: C ≥ 5 % Xi; R36/38: 1 % ≤ C < 5 %	C

▼M1

604-005-00-4	1,4-dihydroxybenzene; hydroquinone; quinol	204-617-8	123-31-9	Carc. Cat. 3; R40 Muta. Cat. 3; R68 Xn; R22 Xi; R41 R43 N; R50	Xn; N R: 22-40-41-43-68-50 S: (2-)26-36/37/39-61	N; R50: C ≥ 2,5 %	

▼B

604-006-00-X	3,4-xylenol; [1] 2,5-xylenol; [2] 2,4-xylenol; [3] 2,3-xylenol; [4] 2,6-xylenol; [5] xylenol; [6] 2,4(or 2,5)-xylenol [7]	202-439-5 [1] 202-461-5 [2] 203-321-6 [3] 208-395-3 [4] 209-400-1 [5] 215-089-3 [6] 276-245-4 [7]	95-65-8 [1] 95-87-4 [2] 105-67-9 [3] 526-75-0 [4] 576-26-1 [5] 1300-71-6 [6] 71975-58-1 [7]	T; R24/25 C; R34 N; R51-53	T; N R: 24/25-34-51/53 S: (1/2-)26-36/37/39-45-61		C

▼B

Indeksnr.	International kemisk identifikation	EF nr.	CAS nr.	Klassificering	Mærkning	Koncentrationsgrænser	Noter
604-007-00-5	2-naphthol	205-182-7	135-19-3	Xn; R20/22 N; R50	Xn; N R: 20/22-50 S: (2-)24/25-61		
604-008-00-0	2-chlorophenol; [1] 4-chlorophenol; [2] 3-chlorophenol; [3] chlorophenol [4]	202-433-2 [1] 203-402-6 [2] 203-582-6 [3] 246-691-4 [4]	95-57-8 [1] 106-48-9 [2] 108-43-0 [3] 25167-80-0 [4]	Xn; R20/21/22 N; R51-53	Xn; N R: 20/21/22-51/53 S: (2-)28-61		C
604-009-00-6	pyrogallol; 1,2,3-trihydroxybenzene	201-762-9	87-66-1	Muta. Cat. 3; R68 Xn; R20/21/22 R52-53	Xn R: 20/21/22-68-52/53 S: (2-)36/37-61	Xn; R20/21/22: C ≥ 10 %	
604-010-00-1	resorcinol; 1,3-benzenediol	203-585-2	108-46-3	Xn; R22 Xi; R36/38 N; R50	Xn; N R: 22-36/38-50 S: (2-)26-61	Xn; R22: C ≥ 10 %	
604-011-00-7	2,4-dichlorophenol	204-429-6	120-83-2	T; R24 Xn; R22 C; R34 N; R51-53	T; N R: 22-24-34-51/53 S: (1/2-)26-36/37/39-45-61		
604-012-00-2	4-chloro-*o*-cresol; 4-chloro-2-methyl phenol	216-381-3	1570-64-5	T; R23 C; R35 N; R50	T; C; N R: 23-35-50 S: (1/2-)26-36/37/39-45-61	C; R35: C ≥ 10 % C; R34: 5 % ≤ C < 10 % Xi; R36/37/38: 1 % ≤ C < 5 %	
604-013-00-8	2,3,4,6-tetrachlorophenol	200-402-8	58-90-2	T; R25 Xi; R36/38 N; R50-53	T; N R: 25-36/38-50/53 S: (1/2-)26-28-37-45-60-61	T; R25: C ≥ 5 % Xn; R22: 0,5 % ≤ C < 5 % Xi; R36/38: C ≥ 5 %	
604-014-00-3	chlorocresol; 4-chloro-*m*-cresol; 4-chloro-3-methylphenol	200-431-6	59-50-7	Xn; R21/22 Xi; R41 R43 N; R50	Xn; N R: 21/22-41-43-50 S: (2-)26-36/37/39-61	Xn; R21/22: C ≥ 10 %	

▼B

Indeksnr.	International kemisk identifikation	EF nr.	CAS nr.	Klassificering	Mærkning	Koncentrationsgrænser	Noter
604-015-00-9	2,2'-methylenebis-(3,4,6-trichlorophenol); hexachlorophene	200-733-8	70-30-4	T; R24/25 N; R50-53	T; N R: 24/25-50/53 S: (1/2-)20-37-45-60-61	T; R24/25: C ≥ 2 % Xn; R21/22: 0,2 % ≤ C < 2 %	
604-016-00-4	1,2-dihydroxybenzene; pyrocatechol	204-427-5	120-80-9	Xn; R21/22 Xi; R36/38	Xn R: 21/22-36/38 S: (2-)22-26-37		
604-017-00-X	2,4,5-trichlorophenol	202-467-8	95-95-4	Xn; R22 Xi; R36/38 N; R50-53	Xn; N R: 22-36/38-50/53 S: (2-)26-28-60-61	Xn; R22: C ≥ 20 % Xi; R36/38: C ≥ 5 %	
604-018-00-5	2,4,6-trichlorophenol	201-795-9	88-06-2	Carc. Cat. 3; R40 Xn; R22 Xi; R36/38 N; R50-53	Xn; N R: 22-36/38-40-50/53 S: (2-)36/37-60-61		
604-019-00-0	dichlorophen (ISO)	202-567-1	97-23-4	Xn; R22 Xi; R36 N; R50-53	Xn; N R: 22-36-50/53 S: (2-)26-60-61		
604-020-00-6	2-phenylphenol (ISO); biphenyl-2-ol; 2-hydroxybiphenyl;	201-993-5	90-43-7	Xi; R36/37/38 N; R50	Xi; N R: 36/37/38-50 S: (2-)22-61		
604-021-00-1	sodium 2-biphenylate; 2-phenylphenol, sodium salt	205-055-6	132-27-4	Xn; R22 Xi; R37/38-41 N; R50	Xn; N R: 22-37/38-41-50 S: (2-)22-26-61		
604-022-00-7	2,2-dimethyl-1,3-benzodioxol-4-ol	400-900-7	22961-82-6	Xi; R41	Xi R: 41 S: (2-)24-26-39		
604-023-00-2	2,4-dichloro-3-ethylphenol	401-060-4	—	C; R34 N; R50-53	C; N R: 34-50/53 S: (1/2-)26-36/39-45-60-61		

▼B

Indeksnr.	International kemisk identifikation	EF nr.	CAS nr.	Klassificering	Mærkning	Koncentrationsgrænser	Noter
604-024-00-8	4,4-isobutylethylidenediphenol	401-720-1	6807-17-6	Repr. Cat. 2; R60 Xi; R36 N; R50-53	T; N R: 60-36-50/53 S: 53-45-60-61		
604-025-00-3	2,5-bis(1,1-dimethylbutyl)hydroquinone	400-220-0	—	N; R51-53	N R: 51/53 S: 61		
604-026-00-9	2,2-spirobi(6-hydroxy-4,4,7-trimethylchromane)	400-270-3	—	N; R51-53	N R: 51/53 S: 61		
604-027-00-4	2-methyl-5-(1,1,3,3-tetramethylbutyl)hydroquinone	400-530-6	—	Xi; R41 R43 N; R51-53	Xi; N R: 41-43-51/53 S: (2-)24/25-26-37-61		
604-028-00-X	4-amino-3-fluorophenol	402-230-0	399-95-1	Carc. Cat. 2; R45 Xn; R22 R43 N; R51-53	T; N R: 45-22-43-51/53 S: 53-45-61		E
604-029-00-5	1-naphtol	201-969-4	90-15-3	Xn; R21/22 Xi; R37/38-41	Xn R: 21/22-37/38-41 S: (2-)22-26-37/39		
▼M1 604-030-00-0	bisphenol A; 4,4'-isopropylidenediphenol	201-245-8	80-05-7	Repr. Cat. 3; R62 Xi; R37-41 R43 R52	Xn R: 37-41-43-62-52 S: (2-)26-36/37-39-46-61		
▼B 604-031-00-6	guaiacol	201-964-7	90-05-1	Xn; R22 Xi; R36/38	Xn R: 22-36/38 S: (2-)26		

▼B

Indeksnr.	International kemisk identifikation	EF nr.	CAS nr.	Klassificering	Mærkning	Koncentrationsgrænser	Noter
604-032-00-1	thymol	201-944-8	89-83-8	Xn; R22 C; R34 N; R51-53	C; N R: 22-34-51/53 S: (1/2-)26-28-36/37/39-45-61		
604-033-00-7	isobutyl but-3-enoate	401-170-2	24342-03-8	R10	R: 10 S: (2-)		
604-034-00-2	4,4'-thiodi-*o*-cresol	403-330-7	24197-34-0	Xi; R41 N; R50-53	Xi; N R: 41-50/53 S: (2-)26-39-60-61		
604-035-00-8	4-nonylphenol, reaction products with formaldehyde and dodecane-1-thiol	404-160-6	—	R43 R53	X R: 43-53 S: (2-)24-37-61		
604-036-00-3	4,4'-oxybis(ethylenethio)diphenol	404-590-4	90884-29-0	R43 N; R51-53	Xi; N R: 43-51/53 S: (2-)24-37-61		
604-037-00-9	3,5-xylenol; 3,5-dimethylphenol	203-606-5	108-68-9	T; R24/25 C; R34	T R: 24/25-34 S: (1/2-)26-28-36/37/39-45		
604-038-00-4	4-chloro-3,5-dimethylphenol; [1] chloroxylenol [2]	201-793-8 [1] 215-316-6 [2]	88-04-0 [1] 1321-23-9 [2]	Xn; R22 Xi; R36/38 R43	Xn R: 22-36/38-43 S: (2-)24-37		
604-039-00-X	ethyl 2-[4-[(6-chlorobenzoxazol-2-yl)oxy]phenoxy]propionate; fenoxaprop-ethyl	266-362-9	66441-23-4	R43 N; R50-53	Xi; N R: 43-50/53 S: (2-)24-37-60-61		
604-040-00-5	fomesafen (ISO); 5-[2-chloro-4-(trifluoromethyl)phenoxy]-*N*-(methylsulphonyl)-2-nitrobenzamide	276-439-9	72178-02-0	Xn; R22	Xn R: 22 S: (2-)		
604-041-00-0	acifluorfen (ISO); 5-[2-chloro-4-(trifluoromethyl)phenoxy]-2-nitrobenzoic acid [1] sodium 5-[2-chloro-4-(trifluoromethyl)phenoxy]-2-nitrobenzoate; acifluorfen-sodium [2]	256-634-5 [1] 263-560-7 [2]	50594-66-6 [1] 62476-59-9 [2]	Xn; R22 Xi; R38-41 N; R50-53	Xn; N R: 22-38-41-50/53 S: (2-)24-39-60-61		

▼B

Indeksnr.	International kemisk identifikation	EF nr.	CAS nr.	Klassificering	Mærkning	Koncentrationsgrænser	Noter
604-042-00-6	4-nitrosophenol	203-251-6	104-91-6	Muta. Cat. 3; R68 Xn; R22 Xi; R41 N; R51-53	Xn; N R: 22-41-51/53-68 S: (2-)26-36/37/39-47-49-61		
604-043-00-1	monobenzone; 4-hydroxyphenyl benzyl ether; hydroquinone monobenzyl ether	203-083-3	103-16-2	Xi; R36 R43	Xi R: 36-43 S: (2-)24/25-26-37		
604-044-00-7	mequinol; 4-methoxyphenol; hydroquinone monomethyl ether	205-769-8	150-76-5	Xn; R22 Xi; R36 R43	Xn R: 22-36-43 S: (2-)24/25-26-37/39-46		
604-045-00-2	2,3,5-trimethylhydroquinone	211-838-3	700-13-0	Xn; R20 Xi; R37/38-41 R43 N; R50-53	Xn; N R: 20-37/38-41-43-50/53 S: (2-)24-26-37/39-60-61		
604-046-00-8	4-(4-isopropoxyphenylsulfonyl)phenol	405-520-5	95235-30-6	N; R51-53	N R: 51/53 S: 61		
604-047-00-3	4-(4-tolyloxy)biphenyl	405-730-7	51601-57-1	Xn; R48/22 R53	Xn R: 48/22-53 S: (2-)22-36-61		
604-048-00-9	4,4',4"-(ethan-1,1,1-triyl)triphenol	405-800-7	27955-94-8	N; R51-53	N R: 51/53 S: 61		
604-049-00-4	4-4'-methylenebis(oxyethylenethio)diphenol	407-480-4	93589-69-6	N; R51-53	N R: 51/53 S: 61		
604-051-00-5	3,5-bis((3,5-di-*tert*-butyl-4-hydroxy)benzyl)-2,4,6-trimethylphenol	401-110-5	87113-78-8	R52-53	R: 52/53 S: 61		
604-052-00-0	2,2'-methylenebis(6-(2*H*-benzotriazol-2-yl)-4-(1,1,3,3-tetramethylbutyl)phenol)	403-800-1	103597-45-1	R53	R: 53 S: 61		
604-053-00-6	2-methyl-4-(1,1-dimethylethyl)-6-(1-methyl-pentadecyl)-phenol	410-760-9	157661-93-3	Xi; R38 R43 N; R50-53	Xi; N R: 38-43-50/53 S: (2-)24-37-60-61		

▼B

Indeksnr.	International kemisk identifikation	EF nr.	CAS nr.	Klassificering	Mærkning	Koncentrationsgrænser	Noter
604-054-00-1	reaction mass of: 2-methoxy-4-(tetrahydro-4-methylene-2*H*-pyran-2-yl)-phenol; 4-(3,6-dihydro-4-methyl-2*H*-pyran-2-yl)-2-methoxyphenol	412-020-0	—	R43 R52-53	Xi R: 43-52/53 S: (2-)24-37-61		
▼M1 604-055-00-7	2,2'-((3,3',5,5'-tetramethyl-(1,1'-biphenyl)-4,4'-diyl)-bis(oxymethylene))-bis-oxirane	413-900-7	85954-11-6	Carc. Cat. 3; R40 R43	Xn R: 40-43 S: (2-)22-36/37		
▼B 604-056-00-2	2-(2-hydroxy-3,5-dinitroanilino)ethanol	412-520-9	99610-72-7	F; R11 Repr. Cat. 3; R62 Xn; R22	F; Xn R: 11-22-62 S: (2-)22-33-36/37		
604-057-00-8	reaction mass of: isomers of 2-(2*H*-benzotriazol-2-yl)-4-methyl-(*n*)-dodecylphenol; isomers of 2-(2*H*-benzotriazol-2-yl)-4-methyl-(*n*)-tetracosylphenol; isomers of 2-(2*H*-benzotriazol-2-yl)-4-methyl-5,6-didodecyl-phenol. *n*=5 or 6	401-680-5	—	N; R51-53	N R: 51/53 S: 61		
604-058-00-3	1,2-bis(3-methylphenoxy)ethane	402-730-9	54914-85-1	N; R50-53	N R: 50/53 S: 60-61		
604-059-00-9	2-*n*-hexadecylhydroquinone	406-400-5	—	Xn; R48/22 Xi; R38 R43 R53	Xn R: 38-43-48/22-53 S: (2-)22-36/37-61		
604-060-00-4	9,9-bis(4-hydroxyphenyl)fluorene	406-950-6	3236-71-3	Xi; R36-38 N; R50-53	Xi; N R: 36/38-50/53 S: (2-)26-37-60-61		

▼B

Indeksnr.	International kemisk identifikation	EF nr.	CAS nr.	Klassificering	Mærkning	Koncentrationsgrænser	Noter
604-061-00-X	reaction mass of: 2-chloro-5-*sec*-tetradecylhydroquinones where *sec*-tetradecyl= 1-methyltridecyl; 1-ethyldodecyl; 1-propylundecyl; 1-butyldecyl; 1-pentylnonyl; 1-hexyloctyl	407-740-7	—	Xi; R38 R43 R52-53	Xi R: 38-43-52/53 S: (2-)24-37-61		
604-062-00-5	2,4-dimethyl-6-(1-methyl-pentadecyl)phenol	411-220-5	—	Xi; R38 R43 N; R50-53	Xi; N R: 38-43-50/53 S: (2-)24-37-60-61		
604-063-00-0	5,6-dihydroxyindole	412-130-9	3131-52-0	Xn; R22 Xi; R41 N; R51-53	Xn; N R: 22-41-51/53 S: (2-)22-26-36/37/39-61		
604-064-00-6	2-(4,6-diphenyl-1,3,5-triazin-2-yl)-5-((hexyl)oxy)-phenol	411-380-6	147315-50-2	R53	R: 53 S: 61		
604-065-00-1	4,4',4"-(1-methylpropan-1-yl-3-ylidene)tris(2-cyclohexyl-5-methylphenol)	407-460-5	111850-25-0	N; R51-53	N R: 51/53 S: 61		
604-066-00-7	reaction mass of: phenol, 6-(1,1-dimethylethyl)-4-tetrapropyl-2-[(2-hydroxy-5-tetrapropylphenyl)methyl (C_{41}-compound) and methane, 2,2'-bis[6-(1,1-dimethyl-ethyl)-1-hydroxy-4-tetrapropyl-phenyl)]- (C_{45}-compound); 2,6-bis(1,1-dimethylethyl)-4-tetra-propyl-phenol and 2-(1,1-dimethylethyl)-4-tetra-propyl-phenol; 2,6-bis[(6-(1,1-dimethylethyl)-1-hydroxy-4-tetrapropylphenyl)methyl]-4-(tetra-propyl)phenol and 2-[(6-(1,1-dimethylethyl)-1-hydroxy-4-tetrapropylphenylmethyl]-6-[1-hydroxy-4-tetrapropylphenyl)methyl]-4-(tetra-propyl)phenol	414-550-8	—	N; R50-53	N R: 50/53 S: 60-61		

▼B

Indeksnr.	International kemisk identifikation	EF nr.	CAS nr.	Klassificering	Mærkning	Koncentrationsgrænser	Noter

604-067-00-2	reaction mass of: 2,2'-[[(2-hydroxyethyl)imino]bis(methylene)bis[4-dodecylphenol];
	formaldehyde, oligomer with 4-dodecyl phenol and 2-aminoethanol(n = 2);
	formaldehyde, oligomer with 4-dodecyl phenol and 2-aminoethanol(n = 3, 4 and higher)
		414-520-4	—	Xi; R38-41
				N; R50-53
					Xi; N
					R: 38-41-50/53
					S: (2-)26-37/39-60-61		

604-068-00-8	(±)-4-[2-[[3-(4-hydroxyphenyl)-1-methylpropyl]amino]-1-hydroxyethyl]phenol hydrochloride	415-170-5	90274-24-1	Xn; R20/22 R43	Xn R: 20/22-43 S: (2-)24-26-37		
604-069-00-3	2-(1-methylpropyl)-4-*tert*-butylphenol	421-740-4	51390-14-8	C; R34 N; R51-53	C; N R: 34-51/53 S: (1/2-)26-36/37/39-45-61		
604-070-00-9	triclosan; 2,4,4'-trichloro-2'-hydroxy-diphenyl-ether; 5-chloro-2-(2,4-dichlorophenoxy)phenol	222-182-2	3380-34-5	Xi; R36/38 N; R50-53	Xi; N R: 36/38-50/53 S: 26-39-46-60-61	N; R50-53: C ≥ 0,25 % N; R51-53: 0,025 % ≤ C < 0,25 % R52-53: 0,0025 % ≤ C < 0,025 %	
▼M1 604-071-00-4	4,4'-(1-{4-[1-(4-hydroxyphenyl)-1-methylethyl]phenyl}ethylidene)diphenol	425-600-3	110726-28-8	R53	R: 53 S: 61		
604-072-00-X	1,2-bis(phenoxymethyl)benzene	428-620-0	10403-74-4	N; R50-53	N R: 50/53 S: 22-60-61		
604-073-00-5	(*E*)-3-[1-[4-[2-(dimethylamino)ethoxy]phenyl]-2-phenylbut-1-enyl]phenol	428-010-4	82413-20-5	Carc. Cat. 3; R40 Repr. Cat. 2; R60 R43 N; R50-53	T; N R: 60-40-43-50/53 S: 53-45-60-61		

▼M1

Indeksnr.	International kemisk identifikation	EF nr.	CAS nr.	Klassificering	Mærkning	Koncentrationsgrænser	Noter
604-074-00-0	tetrabromobisphenol-A; 2,2',6,6'-tetrabromo-4,4'-isopropylidenedip-henol	201-236-9	79-94-7	N; R50-53	N R: 50/53 S: 60-61		
604-075-00-6	4-(1,1,3,3-tetramethylbutyl)phenol; 4-*tert*-octylphenol	205-426-2	140-66-9	Xi; R38-41 N; R50-53	Xi; N R: 38-41-50/53 S: (2-)26-37/39-60-61	N; R50-53: C ≥ 2,5 % N; R51-53: 0,25 % ≤ C < 2,5 % R52-53: 0,025 % ≤ C < 0,25 %	
604-076-00-1	phenolphthalein	201-004-7	77-09-8	Carc. Cat. 2; R45 Muta. Cat. 3; R68 Repr. Cat. 3; R62	T R: 45-62-68 S: 53-45	Carc. Cat. 2; R45: C ≥ 1 %	
604-077-00-7	2-benzotriazol-2-yl-4-methyl-6-(2-methy-lallyl)phenol	419-750-9	98809-58-6	R53	R: 53 S: 61		
604-079-00-8	4,4'-(1,3-phenylene-bis(1-methylethyli-dene))bis-phenol	428-970-4	13595-25-0	Repr.Cat.3; R62 R43 N; R51-53	Xn; N R: 43-62-51/53 S: (2-)22-36/37-61		
604-080-00-3	4-fluoro-3-trifluoromethylphenol	432-560-0	61721-07-1	Xn; R20 C; R35 R43 N; R51-53	C; N R: 20-35-43-51/53 S: (1/2-)26-28-36/37/39-45-61		
604-081-00-9	1,1-bis(4-hydroxyphenyl)-1-phenylethane	433-130-5	1571-75-1	N; R50-53	N R: 50/53 S: 25-60-61		
604-082-00-4	2-chloro-6-fluoro-phenol	433-890-8	2040-90-6	Muta.Cat.2; R46 Repr.Cat.3; R62 Xn; R22 C; R34 R43 N; R51-53	T; N R: 46-22-34-43-62-51/53 S: 53-45-61		E

▼M1

Indeksnr.	International kemisk identifikation	EF nr.	CAS nr.	Klassificering	Mærkning	Koncentrationsgrænser	Noter
604-083-00-X	4,4'-sulfonylbisphenol, polymer with ammonium chloride(NH_4Cl), pentachlorophosphorane and phenol	439-270-3	260408-02-4	R53	R: 53 S: 61		
604-084-00-5	1-ethoxy-2,3-difluorobenzene	441-000-4	121219-07-6	Xn; R22 R52-53	Xn R: 22-52/53 S: (2-)23-61		
604-087-00-1	reaction mass of: 1,2-naphthoquinonediazide-5-sulfonylchloride (or sulfonic acid)monoester with 4,4'-(1-(4-(1-(4-hydroxyphenyl)-1-methylethyl)phenyl)ethylidene)bisphenol; 1,2-naphthoquinonediazide-5-sulfonylchloride (or sulfonic acid)diester with 4,4'-(1-(4-(1-(4-hydroxyphenyl)-1-methylethyl)phenyl)ethylidene)bisphenol; 1,2-naphthoquinonediazide-5-sulfonylchloride (or sulfonic acid)triester with 4,4'-(1-(4-(1-(4-hydroxyphenyl)-1-methylethyl)phenyl)ethylidene)bisphenol	433-640-8	—	F; R17 R44 R53	F R: 17-44-53 S: (2-)15-22-61		
604-089-00-2	2-methyl-5-*tert*-butylthiophenol	444-970-7	—	R10 Repr.Cat.3; R63 Xn; R48/20/22-65 Xi; R36/38 R43 R67 N; R50-53	Xn; N R: 10-36/38-43-48/20/22-63-65-67-50/53 S: (2-)26-36/37-62-60-61		

▼B

605-001-00-5	formaldehyde ...%	200-001-8	50-00-0	Carc. Cat. 3; R40 T; R23/24/25 C; R34 R43	T R: 23/24/25-34-40-43 S: (1/2-)26-36/37/39-45-51	T; R23/24/25: C ≥25 % Xn; R20/21/22: 5 % ≤ C < 25 % C; R34: C ≥25 % Xi; R36/37/38: 5 % ≤ C < 25 % R43: C ≥ 0,2 %	B D

▼B

Indeksnr.	International kemisk identifikation	EF nr.	CAS nr.	Klassificering	Mærkning	Koncentrationsgrænser	Noter
605-002-00-0	1,3,5-trioxan; trioxymethylene	203-812-5	110-88-3	F; R11 Repr. Cat. 3; R63 Xi; R37	F; Xn R: 11-37-63 S: (2-)36/37-46		
605-003-00-6	acetaldehyde; ethanal	200-836-8	75-07-0	F+; R12 Carc. Cat. 3; R40 Xi; R36/37	F+; Xn R: 12-36/37-40 S: (2-)16-33-36/37		
▼M1 605-004-00-1	2,4,6-trimethyl-1,3,5-trioxane; paraldehyde	204-639-8	123-63-7	R10	R: 10 S: (2-)29		
605-005-00-7	2,4,6,8-tetramethyl-1,3,5,7-tetraoxacyclooc-tane; metaldehyde	203-600-2	108-62-3	F; R11 Xn; R22	F; Xn R: 11-22 S: (2-)13-16-25-46		
▼B 605-006-00-2	butyraldehyde	204-646-6	123-72-8	F; R11	F R: 11 S: (2-)9-29-33		
605-007-00-8	1,1-dimethoxyethane; dimethyl acetal	208-589-8	534-15-6	F; R11	F R: 11 S: (2-)9-16-33		
605-008-00-3	acrylaldehyde; acrolein; prop-2-enal	203-453-4	107-02-8	F; R11 T+; R26 T; R24/25 C; R34 N; R50	F; T+; N R: 11-24/25-26-34-50 S: 23-26-28-36/37/39-45-61		D
605-009-00-9	crotonaldehyde; 2-butenal; [1] (*E*)-2-butenal; (*E*)-crotonaldehyde [2]	224-030-0 [1] 204-647-1 [2]	4170-30-3 [1] 123-73-9 [2]	F; R11 Muta. Cat. 3; R68 T+; R26 T; R24/25 Xn; R48/22 Xi; R37/38-41 N; R50	F; T+; N R: 11-24/25-26-37/38-41-48/22-50-68 S: (1/2-)26-28-36/37/39-45-61		

▼M1

Indeksnr.	International kemisk identifikation	EF nr.	CAS nr.	Klassificering	Mærkning	Koncentrationsgrænser	Noter
605-010-00-4	2-furaldehyde	202-627-7	98-01-1	Carc. Cat. 3; R40 T; R23/25 Xn; R21 Xi; R36/37/38	T R: 21-23/25-36/37/38-40 S: (1/2-)26-36/37-45		
▼B 605-011-00-X	2-chlorobenzaldehyde; *o*-chlorobenzaldehyde	201-956-3	89-98-5	C; R34	C R: 34 S: (1/2-)26-45		
605-012-00-5	benzaldehyde	202-860-4	100-52-7	Xn; R22	Xn R: 22 S: (2-)24		
605-013-00-0	chloralose (INN); (*R*)-1,2-*O*-(2,2,2-trichloroethylidene)-α-D-glucofuranose; glucochloralose; anhydroglucochloral	240-016-7	15879-93-3	Xn; R20/22	Xn R: 20/22 S: (2-)16-24/25-28		
605-014-00-6	chloral hydrate; 2,2,2-trichloroethane-1,1-diol	206-117-5	302-17-0	T; R25 Xi; R36/38	T R: 25-36/38 S: (1/2-)25-45		
605-015-00-1	1,1-diethoxyethane; acetal	203-310-6	105-57-7	F; R11 Xi; R36/38	F; Xi R: 11-36/38 S: (2-)9-16-33	Xi; R36/38: C ≥ 10 %	
605-016-00-7	glyoxal...%; ethandial...%	203-474-9	107-22-2	Muta. Cat. 3; R68 Xn; R20 Xi; R36/38 R43	Xn R: 20-36/38-43-68 S: (2-)36/37	Xn; R20: C ≥ 10 % Xi; R36/38: C ≥ 10 %	B
605-017-00-2	1,3-dioxolane	211-463-5	646-06-0	F; R11	F R: 11 S: (2-)16		

▼B

Indeksnr.	International kemisk identifikation	EF nr.	CAS nr.	Klassificering	Mærkning	Koncentrationsgrænser	Noter
605-018-00-8	propanal; propionaldehyde	204-623-0	123-38-6	F; R11 Xi; R36/37/38	F; Xi R: 11-36/37/38 S: (2-)9-16-29		
605-019-00-3	citral	226-394-6	5392-40-5	Xi; R38 R43	Xi R: 38-43 S: (2-)24/25-37		
605-020-00-9	safrole; 5-allyl-1,3-benzodioxole	202-345-4	94-59-7	Carc. Cat. 2; R45 Muta. Cat. 3; R68 Xn; R22	T R: 45-22-68 S: 53-45		E
605-021-00-4	formaldehyde, reaction products with butylphenol	294-145-9	91673-30-2	R43	Xi R: 43 S: (2-)24-37		
605-022-00-X	glutaral; glutaraldehyde; 1,5-pentanedial	203-856-5	111-30-8	T; R23/25 C; R34 R42/43 N; R50	T; N R: 23/25-34-42/43-50 S: (1/2-)26-36/37/39-45-61	T; R25: C ≥ 50 % Xn; R22: 2 % ≤ C < 50 % T; R23: C ≥ 25 % Xn; R20: 2 % ≤ C < 25 % C; R34: C ≥ 10 % Xi; R37/38-41: 2 % ≤ C < 10 % Xi; R36/37/38: 0,5 % ≤ C < 2 % R43: C ≥ 0,5 %	

▼M1

605-023-00-5	5-chloro-2-(4-chlorophenoxy)phenol	429-290-0	3380-30-1	Xi; R41 N; R50-53	Xi; N R: 41-50/53 S: (2-)26-39-60-61		

▼M1

Indeksnr.	International kemisk identifikation	EF nr.	CAS nr.	Klassificering	Mærkning	Koncentrationsgrænser	Noter
605-024-00-0	2-bromo-5-hydroxy-4-methoxybenzaldehyde	426-540-0	2973-59-3	R43 N; R51-53	Xi; N R: 43-51/53 S: (2-)24-37-61		

▼B

605-025-00-6	chloroacetaldehyde	203-472-8	107-20-0	Carc. Cat. 3; R40 T+; R26 T; R24/25 C; R34 N; R50	T+; N R: 24/25-26-34-40-50 S: (1/2-)26-28-36/37/39-45-61		
605-026-00-1	2,5,7,7-tetramethyloctanal	405-690-0	114119-97-0	Xi; R38 R43 N; R51-53	Xi; N R: 38-43-51/53 S: (2-)24-37-61		
605-027-00-7	reaction mass of: 3a,4,5,6,7,7a-hexahydro-4,7-methano-1*H*-indene-6-carboxaldehyde; 3a,4,5,6,7,7a-hexahydro-4,7-methano-1*H*-indene-5-carboxaldehyde	410-480-7	—	R43 N; R51-53	Xi; N R: 43-51/53 S: (2-)24-37-61		
605-028-00-2	β-methyl-3-(1-methylethyl)-benzenepropanal	412-050-4	125109-85-5	N; R51-53	N R: 51/53 S: 61		
605-029-00-8	2-cyclohexylpropanal	412-270-0	2109-22-0	R43 N; R51-53	Xi; N R: 43-51/53 S: (2-)24-37-61		
605-030-00-3	1-(*p*-methoxyphenyl)acetaldehyde oxime	411-510-1	3353-51-3	R43	Xi R: 43 S: (2-)24-37		
605-031-00-9	reaction mass of: 2,2-dimethoxyethanal [(this component is considered to be anhydrous in terms of identity, structure and composition. However, 2,2-dimethoxyethanal will exist in a hydrated form. 60 % anhydrous is equivalent to 70.4 % hydrate; water(Including free water and water in hydrated 2,2-dimethoxyethanal)]	421-890-0	—	R43	Xi R: 43 S: (2-)24-37		

▼M1

Indeksnr.	International kemisk identifikation	EF nr.	CAS nr.	Klassificering	Mærkning	Koncentrationsgrænser	Noter
605-032-00-4	3-[3-(4-fluorophenyl)-1-(1-methylethyl)-1*H*-indol-2-yl]-(*E*)-2-propenal	425-370-4	93957-50-7	R43 N; R50-53	Xi; N R: 43-50/53 S: (2-)22-24-37-60-61		
605-033-00-X	reaction mass of: 3,7,11-trimethyl-*cis*-6,10-dodecadienal; 3,7,11-trimethyl-*trans*-6,10-dodecadienal	425-910-9	32480-08-3	Xi; R38 N; R50-53	Xi; N R: 38-50/53 S: (2-)37-60-61		
605-034-00-5	reaction mass of: (1*RS*,2*RS*,3*SR*,6*RS*,9*SR*)-9-methoxytricyclo[5.2.1.0(2,6)]decane-3-carbaldehyde; (1*RS*,2*RS*,3*RS*,6*RS*,8*SR*)-8-methoxytricyclo[5.2.1.0(2,6)]decane-3-carbaldehyde; (1*RS*,2*RS*,4*SR*,6*RS*,8*SR*)-8-methoxytricyclo[5.2.1.0(2,6)]decane-4-carbaldehyde	429-860-9	—	R43 N; R51-53	Xi; N R: 43-51/53 S: (2-)24-37-61		
605-035-00-0	(*E*)-3-(4-(4-fluorophenyl)-5-methoxymethyl-2,6-bis(1-methoxymethyl)pyridin-3-yl)prop-2-enal	426-330-9	177964-68-0	Xi; R36 R43 R53	Xi R: 36-43-53 S: (2-)24-26-37-61		
605-036-00-6	2-bromomalonaldehyde	430-470-6	2065-75-0	Xn; R22 Xi; R41	Xn R: 22-41 S: (2-)26-39		
605-037-00-1	*trans*-3-[2-(7-chloro-2-quinolinyl)vinyl]benzaldehyde; 3-[(*E*)-2-(7-chloro-2-quinolinyl)vinyl]benzaldehyde	421-800-1	120578-03-2	R53	R: 53 S: 22-61		
605-038-00-7	3-methyl-5-phenylpentan-1-al	433-900-0	55066-49-4	Xn; R22 Xi; R38 R43 N; R51-53	Xn; N R: 22-38-43-51/53 S: (2-)36/37-61		
605-039-00-2	3,4-dihydroxy-5-nitrobenzaldehyde	441-810-8	116313-85-0	Xn; R22 Xi; R41 R43	Xn R: 22-41-43 S: (2-)22-24-26-37/39		

▼B

Indeksnr.	International kemisk identifikation	EF nr.	CAS nr.	Klassificering	Mærkning	Koncentrationsgrænser	Noter
606-001-00-8	acetone; propan-2-one; propanone	200-662-2	67-64-1	F; R11 Xi; R36 R66 R67	F; Xi R: 11-36-66-67 S: (2-)9-16-26		
606-002-00-3	butanone; ethyl methyl ketone	201-159-0	78-93-3	F; R11 Xi; R36 R66 R67	F; Xi R: 11-36-66-67 S: (2-)9-16		
606-003-00-9	heptan-3-one; butyl ethyl ketone	203-388-1	106-35-4	R10 Xn; R20 Xi; R36	Xn R: 10-20-36 S: (2-)24		
606-004-00-4	4-methylpentan-2-one; isobutyl methyl ketone	203-550-1	108-10-1	F; R11 Xn; R20 Xi; R36/37 R66	F; Xn R: 11-20-36/37-66 S: (2-)9-16-29		
606-005-00-X	2,6-dimethylheptan-4-one; di-isobutyl ketone	203-620-1	108-83-8	R10 Xi; R37	Xi R: 10-37 S: (2-)24	Xi; R37: C ≥ 10 %	
606-006-00-5	pentan-3-one; diethyl ketone	202-490-3	96-22-0	F; R11 Xi; R37 R66 R67	F; Xi R: 11-37-66-67 S: (2-)9-16-25-33		
606-007-00-0	3-methylbutan-2-one; methyl isopropyl ketone	209-264-3	563-80-4	F; R11	F R: 11 S: (2-)9-16-33		
606-009-00-1	4-methylpent-3-en-2-one; mesityl oxide	205-502-5	141-79-7	R10 Xn; R20/21/22	Xn R: 10-20/21/22 S: (2-)25	Xn; R20/21/22: C ≥ 5 %	
606-010-00-7	cyclohexanone	203-631-1	108-94-1	R10 Xn; R20	Xn R: 10-20 S: (2-)25		

▼B

Indeksnr.	International kemisk identifikation	EF nr.	CAS nr.	Klassificering	Mærkning	Koncentrationsgrænser	Noter
606-011-00-2	2-methylcyclohexanone	209-513-6	583-60-8	R10 Xn; R20	Xn R: 10-20 S: (2-)25		
606-012-00-8	3,5,5-trimethylcyclohex-2-enone; isophorone	201-126-0	78-59-1	Carc. Cat. 3; R40 Xn; R21/22 Xi; R36/37	Xn R: 21/22-36/37-40 S: (2-)13-23-36/37/39-46	Xi; R36/37: C ≥ 10 %	
▼M1 606-013-00-3	*p*-benzoquinone; quinone	203-405-2	106-51-4	T; R23/25 Xi; R36/37/38 N; R50	T; N R: 23/25-36/37/38-50 S: (1/2-)26-28-45-61	N; R50: C ≥ 2,5 %	
▼B 606-014-00-9	chlorophacinone (ISO); 2-(2-(4-chlorophenyl)phenylacetyl)indan-1,3-dione	223-003-0	3691-35-8	T+; R27/28 T; R23-48/24/25 N; R50-53	T+; N R: 23-27/28-48/24/25-50/53 S: (1/2-)36/37-45-60-61		
606-016-00-X	pindone (ISO); 2-pivaloylindan-1,3-dione	201-462-8	83-26-1	T; R25-48/25 N; R50-53	T; N R: 25-48/25-50/53 S: (1/2-)37-45-60-61		
606-017-00-5	diketene; diketen	211-617-1	674-82-8	R10 Xn; R20	Xn R: 10-20 S: (2-)3		D
606-018-00-0	dichlone (ISO); 2,3-dichloro-1,4-naphthoquinone	204-210-5	117-80-6	Xn; R22 Xi; R36/38 N; R50-53	Xn; N R: 22-36/38-50/53 S: (2-)26-60-61		
606-019-00-6	chlordecone (ISO); perchloropentacyclo[5,3,0,$0^{2,6}$,$0^{3,9}$,$0^{4,8}$]decan-5-one; decachloropentacyclo[5,2,1,$0^{2,6}$,$0^{3,9}$,$0^{5,8}$]decan-4-one	205-601-3	143-50-0	Carc. Cat. 3; R40 T; R24/25 N; R50-53	T; N R: 24/25-40-50/53 S: (1/2-)22-36/37-45-60-61		

▼B

Indeksnr.	International kemisk identifikation	EF nr.	CAS nr.	Klassificering	Mærkning	Koncentrationsgrænser	Noter
606-020-00-1	5-methylheptan-3-one	208-793-7	541-85-5	R10 Xi; R36/37	Xi R: 10-36/37 S: (2-)23	Xi; R36/37: C ≥ 10 %	
▼M1 606-021-00-7	*N*-methyl-2-pyrrolidone; 1-methyl-2-pyrrolidone	212-828-1	872-50-4	Repr. Cat. 2; R61 Xi; R36/37/38	T R: 61-36/37/38 S: 53-45	Repr. Cat. 2; R61: C ≥ 5 % Xi; R36/37/38: C ≥ 10 %	
▼B 606-022-00-2	1-phenyl-3-pyrazolidone	202-155-1	92-43-3	Xn; R22 N; R51-53	Xn; N R: 22-51/53 S: (2-)61		
606-023-00-8	4-methoxy-4-methylpentan-2-one	203-512-4	107-70-0	R10 Xn; R20	Xn R: 10-20 S: (2-)23-24/25		
606-024-00-3	heptan-2-one; methyl amyl ketone	203-767-1	110-43-0	R10 Xn; R20/22	Xn R: 10-20/22 S: (2-)24/25		
606-025-00-9	cyclopentanone	204-435-9	120-92-3	R10 Xi; R36/38	Xi R: 10-36/38 S: (2-)23		
606-026-00-4	5-methylhexan-2-one; isoamyl methyl ketone	203-737-8	110-12-3	R10 Xn; R20	Xn R: 10-20 S: (2-)23-24/25		
606-027-00-X	heptan-4-one; di-*n*-propyl ketone	204-608-9	123-19-3	R10 Xn; R20	Xn R: 10-20 S: (2-)24/25		

▼B

Indeksnr.	International kemisk identifikation	EF nr.	CAS nr.	Klassificering	Mærkning	Koncentrationsgrænser	Noter
606-028-00-5	2,4-dimethylpentan-3-one; di-isopropyl ketone	209-294-7	565-80-0	F; R11 Xn; R20	F; Xn R: 11-20 S: (2-)9-16-24/25		
606-029-00-0	pentane-2,4-dione; acetylacetone	204-634-0	123-54-6	R10 Xn; R22	Xn R: 10-22 S: (2-)21-23-24/25		
606-030-00-6	hexan-2-one; methyl butyl ketone; butyl methyl ketone; methyl-*n*-butyl ketone	209-731-1	591-78-6	R10 Repr. Cat. 3; R62 T; R48/23 R67	T R: 10-48/23-62-67 S: (1/2-)36/37-45		
606-031-00-1	3-propanolide; 1,3-propiolactone	200-340-1	57-57-8	Carc. Cat. 2; R45 T+; R26 Xi; R36/38	T+ R: 45-26-36/38 S: 53-45		E
606-032-00-7	hexachloroacetone	204-129-5	116-16-5	Xn; R22 N; R51-53	Xn; N R: 22-51/53 S: (2-)24/25-61		
606-033-00-2	2-(3,4-dichlorophenyl)-4-methyl-1,2,4-oxadiazolidinedione; methazole	243-761-6	20354-26-1	Xn; R21/22 Xi; R36/38 N; R51-53	Xn; N R: 21/22-36/38-51/53 S: (2-)36/37-61		
▼M1 606-034-00-8	metribuzin (ISO); 4-amino-6-*tert*-butyl-3-methylthio-1,2,4-triazin-5(4*H*)-one; 4-amino-4,5-dihydro-6-(1,1-dimethylethyl)-3-methylthio-1,2,4-triazin-5-one	244-209-7	21087-64-9	Xn; R22 N; R50-53	Xn; N R: 22-50/53 S: (2-)60-61	N; R50-53: C ≥ 2,5 % N; R51-53: 0,25 % ≤ C < 2,5 % R52-53: 0,025 % ≤ C < 0,25 %	
▼B 606-035-00-3	chloridazon (ISO); 5-amino-4-chloro-2-phenylpyridazine-3-(2*H*)-one; pyrazon	216-920-2	1698-60-8	R43 N; R50-53	Xi; N R: 43-50/53 S: (2-)24-37-60-61		

▼B

Indeksnr.	International kemisk identifikation	EF nr.	CAS nr.	Klassificering	Mærkning	Koncentrationsgrænser	Noter
606-036-00-9	quinomethionate; chinomethionat (ISO); 6-methyl-1,3-dithiolo(4,5-*b*)quinoxalin-2-one	219-455-3	2439-01-2	Repr. Cat. 3; R62 Xn; R20/21/22-48/22 Xi; R36 R43 N; R50-53	Xn; N R: 20/21/22-36-43-48/22-50/53-62 S: (2-)24-37-60-61		
606-037-00-4	triadimefon (ISO); 1-(4-chlorophenoxy)-3,3-dimethyl-1-(1,2,4-triazol-1-yl)butanone	256-103-8	43121-43-3	Xn; R22 R43 N; R51-53	Xn; N R: 22-43-51/53 S: (2-)24-37-61		
606-038-00-X	diphacinone (ISO); 2-diphenylacetylindan-1,3-dione	201-434-5	82-66-6	T+; R28 T; R48/23/24/25	T+ R: 28-48/23/24/25 S: (1/2-)36/37-45		
606-039-00-5	5(or 6)-*tert*-butyl-2'-chloro-6'-ethylamino-3',7'-dimethylspiro(isobenzofuran-1(1*H*),9'-xanthene)-3-one	400-680-2	—	Xn; R20 N; R50-53	Xn; N R: 20-50/53 S: (2-)60-61		
606-040-00-0	(*N*-benzyl-*N*-ethyl)amino-3-hydroxyacetophenone hydrochloride	401-840-4	55845-90-4	Xi; R41 N; R51-53	Xi; N R: 41-51/53 S: (2-)26-39-61		
606-041-00-6	2-methyl-1-(4-methylthiophenyl)-2-morpholinopropan-1-one	400-600-6	71868-10-5	Xn; R22 N; R51-53	Xn; N R: 22-51/53 S: (2-)22-61		
606-042-00-1	acetophenone	202-708-7	98-86-2	Xn; R22 Xi; R36	Xn R: 22-36 S: (2-)26		
606-043-00-7	2,4-di-*tert*-butylcyclohexanone	405-340-7	13019-04-0	Xi; R38 N; R51-53	Xi; N R: 38-51/53 S: (2-)37-61		
606-044-00-2	2,4,6-trimethylbenzophenone	403-150-9	954-16-5	Xn; R22 Xi; R36 N; R50-53	Xn; N R: 22-36-50/53 S: (2-)26-60-61		

▼B

Indeksnr.	International kemisk identifikation	EF nr.	CAS nr.	Klassificering	Mærkning	Koncentrationsgrænser	Noter
606-045-00-8	oxadiazon (ISO); 3-[2,4-dichloro-5-(1-methylethoxy)phenyl]-5-(1,1-dimethylethyl)-1,3,4-oxadiazol-2(3*H*)-one	243-215-7	19666-30-9	N; R50-53	N R: 50/53 S: 60-61		
606-046-00-3	reaction mass of *cis*- and *trans*-cyclohexadec-8-en-1-one	401-700-2	3100-36-5	N; R50-53	N R: 50/53 S: 60-61		
606-047-00-9	2-benzyl-2-dimethylamino-4-morpholinobutyrophenone	404-360-3	119313-12-1	N; R50-53	N R: 50/53 S: 60-61		
606-048-00-4	2'-anilino-3'-methyl-6'-dipentylamino-spiro(isobenzofuran-1(1*H*),9'-xanthen)-3-one	406-480-1	—	R53	R: 53 S: 61		
606-049-00-X	4-(*trans*-4-propylcyclohexyl)acetophenone	406-700-6	78531-61-0	R43 R53	Xi R: 43-53 S: (2-)24-37-61		
606-050-00-5	6-anilino-1-benzoyl-4-(4-*tert*-pentylphenoxy)naphto[1,2,3-de]quinoline-2,7-(3*H*)-dione	412-480-2	72453-58-8	N; R51-53	N R: 51/53 S: 61		
606-051-00-0	4-pentylcyclohexanone	406-670-4	61203-83-6	N; R51-53	N R: 51/53 S: 61		
606-052-00-6	4-(*N*,*N*-dibutylamino)-2-hydroxy-2'-carboxybenzophenone	410-410-5	54574-82-2	R52-53	R: 52/53 S: 61		
606-053-00-1	flurtamone (ISO); (*RS*)-5-methylamino-2-phenyl-4-(α, α,α-trifluoro-*m*-tolyl)furan-3(2*H*)-one	—	96525-23-4	N; R50-53	N R: 50/53 S: 60-61		
606-054-00-7	isoxaflutole (ISO); 5-cyclopropyl-1,2-oxazol-4-yl α, α,α-trifluoro-2-mesyl-*p*-tolyl ketone	—	141112-29-0	Repr. Cat. 3; R63 N; R50-53	Xn; N R: 50/53-63 S: (2-)36/37-60-61		

▼B

Indeksnr.	International kemisk identifikation	EF nr.	CAS nr.	Klassificering	Mærkning	Koncentrationsgrænser	Noter
606-055-00-2	1-(2,3-dihydro-1,3,3,6-tetramethyl-1-(1-methylethyl)-1*H*-inden-5-yl)ethanone	411-180-9	92836-10-7	Xn; R22-48/22 N; R51-53	Xn; N R: 22-48/22-51/53 S: (2-)24-36-61		
606-056-00-8	4-chloro-3',4'-dimethoxybenzophenone	404-610-1	116412-83-0	N; R50-53	N R: 50/53 S: 60-61		
606-057-00-3	4-propylcyclohexanone	406-810-4	40649-36-3	Xi; R38 R52-53	Xi R: 38-52/53 S: (2-)25-37-61		
606-058-00-9	4'-fluoro-2,2-dimethoxyacetophenone	407-500-1	21983-80-2	R43 R52-53	Xi R: 43-52/53 S: (2-)24-37-61		
606-059-00-4	2,4-difluoro-α-(1*H*-1,2,4-triazol-1-yl)acetophenone hydrochloride	412-390-3	86386-75-6	Xn; R22 Xi; R41 R43	Xn R: 22-41-43 S: (2-)22-26-36/37/39		
606-060-00-X	reaction mass of: *trans*-2,4-dimethyl-2-(5,6,7,8-tetrahydro-5,5,8,8-tetramethylnaphthalene-2-yl)-1,3-dioxolane; *cis*-2,4-dimethyl-2-(5,6,7,8-tetrahydro-5,5,8,8-tetramethyl-naphthalene-2-yl)-1,3-dioxolane	412-950-7	—	N; R50-53	N R: 50/53 S: 60-61		
606-061-00-5	(3-chlorophenyl)-(4-methoxy-3-nitrophenyl)methanone	423-290-4	66938-41-8	Muta. Cat. 3; R68 N; R50-53	Xn; N R: 68-50/53 S: (2-)22-36/37-60-61		
606-062-00-0	tetrahydrothiopyran-3-carboxaldehyde	407-330-8	61571-06-0	Repr. Cat. 2; R61 Xi; R41 R52-53	T R: 61-41-52/53 S: 53-45-61		
606-063-00-6	(*E*)-3-(2-chlorophenyl)-2-(4-fluorophenyl)propenal	410-980-5	112704-51-5	Xi; R36 R43	Xi R: 36-43 S: (2-)24-26-37		

▼B

Indeksnr.	International kemisk identifikation	EF nr.	CAS nr.	Klassificering	Mærkning	Koncentrationsgrænser	Noter
606-064-00-1	pregn-5-ene-3,20-dione bis(ethylene ketal)	407-450-0	7093-55-2	R53	R: 53 S: 61		
606-065-00-7	1-(4-morpholinophenyl)butan-1-one	413-790-0	—	N; R51-53	N R: 51/53 S: 61		
606-066-00-2	(*E*)-5[(4-chlorophenyl)methylene]-2,2-dimethylcyclopentanone	410-440-9	164058-20-2	N; R51-53	N R: 51/53 S: 61		
606-067-00-8	reaction mass of: 1-(2,3,6,7,8,9-hexahydro-1,1-dimethyl-1*H*-benz(g)inden-4-yl)ethanone; 1-(2,3,5,6,7,8-hexahydro-1,1-dimethyl-1*H*-benz(f)inden-4-yl)ethanone; 1-(2,3,6,7,8,9-hexahydro-1,1-dimethyl-1*H*-benz(g)inden-5-yl)ethanone; 1-(2,3,6,7,8,9-hexahydro-3,3-dimethyl-1*H*-benz(g)inden-5-yl)ethanone	414-870-8	96792-67-5	N; R50-53	N R: 50/53 S: 60-61		
606-068-00-3	2,7,11-trimethyl-13-(2,6,6-trimethylcyclohex-1-en-1-yl)tridecahexaen-2,4,6,8,10,12-al	415-770-7	1638-05-7	Xn; R48/22 R43 R52-53	Xn R: 43-48/22-52/53 S: (2-)22-36/37-61		
606-069-00-9	spiro[1,3-dioxolane-2,5'-(4',4',8',8'-tetramethylhexahydro-3',9'-methanonaphthalene)]	415-460-1	154171-76-3	N; R51-53	N R: 51/53 S: 24-61		
606-070-00-4	butroxydim (ISO); 5-(3-butyryl-2,4,6-trimethylphenyl)-2-[1-(ethoxyimino)propyl]-3-hydroxycyclohex-2-en-1-one	414-790-3	138164-12-2	Repr. Cat. 3; R62-63 Xn; R22 Xi; R38 N; R50-53	Xn; N R: 22-38-62-63-50/53 S: (2-)22-36/37-60-61		
606-071-00-X	17-spiro(5,5-dimethyl-1,3-dioxan-2-yl)androsta-1,4-diene-3-one	421-050-3	13258-43-0	N; R50-53	N R: 50/53 S: 22-60-61		
606-072-00-5	3-acetyl-1-phenyl-pyrrolidine-2,4-dione	421-600-2	719-86-8	Xn; R48/22 N; R51-53	Xn; N R: 48/22-51/53 S: (2-)22-36/37-61		

▼B

Indeksnr.	International kemisk identifikation	EF nr.	CAS nr.	Klassificering	Mærkning	Koncentrationsgrænser	Noter
606-073-00-0	4,4'-bis(dimethylamino)benzophenone; Michler's ketone	202-027-5	90-94-8	Carc. Cat. 2; R45 Muta. Cat. 3; R68 Xi; R41	T R: 45-41-68 S: 53-45		
▼M1 606-074-00-6	reaction mass of: (1*R**,2*S**)-2-acetyl-1,2,3,4,5,6,7,8-octahydro-1,2,8,8-tetramethyl-naphthalene; (2*R**,3*S**)-2-acetyl-1,2,3,4,5,6,7,8-octahydro-2,3,8,8-tetramethylnaphthalene	425-570-1	—	N; R50-53	N R: 50/53 S: 60-61		
▼B 606-075-00-1	1-benzyl-5-ethoxyimidazolidine-2,4-dione	417-340-4	65855-02-9	Xn; R22	Xn R: 22 S: (2-)22		
606-076-00-7	1-((2-quinolinyl-carbonyl)oxy)-2,5-pyrrolidine-dione	418-630-3	136465-99-1	Xi; R41 R43	Xi R: 41-43 S: (2-)24-26-37/39		
606-077-00-2	(3*S*,4*S*)-3-hexyl-4-[(*R*)-2-hydroxytridecyl]-2-oxetanone	418-650-2	104872-06-2	N; R50-53	N R: 50/53 S: 60-61		
606-078-00-8	1-octylazepin-2-one	420-040-6	59227-88-2	C; R34 R43 N; R51-53	C; N R: 34-43-51/53 S: (1/2-)26-36/37/39-45-61		
606-079-00-3	2-*n*-butyl-benzo[*d*]isothiazol-3-one	420-590-7	4299-07-4	C; R34 R43 N; R50-53	C; N R: 34-43-50/53 S: (1/2-)26-36/37/39-45-60-61		
▼M1 ———							
▼B 606-081-00-4	(3β, 5α, 6β)-3-(acetyloxy)-5-bromo-6-hydroxy-androstan-17-one	419-790-7	4229-69-0	R43 R52-53	Xi R: 43-52/53 S: (2-)22-36/37-61		

▼B

Indeksnr.	International kemisk identifikation	EF nr.	CAS nr.	Klassificering	Mærkning	Koncentrationsgrænser	Noter
606-082-00-X	reaction mass of: butan-2-one oxime; syn-*O*,*O*'-di(butan-2-one oxime)diethoxysilane	406-930-7		T; R48/25 R43 R52-53	T R: 43-48/25-52/53 S: (1/2-)25-36/37-45-61		
606-083-00-5	2-chloro-5-*sec*-hexadecylhydroquinone	407-750-1	137193-60-3	Xi; R36/38 R43 R52-53	Xi R: 36/38-43-52/53 S: (2-)24-26-37-61		
606-084-00-0	1-(4-methoxy-5-benzofuranyl)-3-phenyl-1,3-propanedione	414-540-3	484-33-3	N; R50-53	N R: 50/53 S: 60-61		
606-085-00-6	(1*R*,4*S*)-2-azabicyclo[2.2.1]hept-5-en-3-one	418-530-1	79200-56-9	Xn; R22 Xi; R41 R43	Xn R: 22-41-43 S: (2-)24-26-37/39		
606-086-00-1	1-(3,3-dimethylcyclohexyl)pent-4-en-1-one	422-330-8	56973-87-6	N; R51-53	N R: 51/53 S: 61		
606-087-00-7	6-ethyl-5-fluoro-4(3*H*)-pyrimidone	422-460-5	137234-87-8	Xn; R22 N; R50-53	Xn; N R: 22-50/53 S: (2-)60-61		
606-088-00-2	2,4,4,7-tetramethyl-6-octen-3-one	422-520-0	74338-72-0	Xi; R38 N; R51-53	Xi; N R: 38-51/53 S: (2-)37-61		
606-089-00-8	reaction mass of: 1,4-diamino-2-chloro-3-phenoxyanthraquinone; 1,4-diamino-2,3-bis-phenoxyanthraquinone	423-220-2	12223-77-7	R53	R: 53 S: 61		
▼M1 606-090-00-3	1-[3-[(dimethylamino)methyl]-4-hydroxyphenyl]ethanone	430-920-1	73096-98-7	Xn; R22 Xi; R41 R52-53	Xn R: 22-41-52/53 S: (2-)22-26-39-61		
▼B 606-091-00-9	6-chloro-5-(2-chloroethyl)-1,3-dihydroindol-2-one	421-320-0	118289-55-7	N; R50-53	N R: 50/53 S: 60-61		

▼B

Indeksnr.	International kemisk identifikation	EF nr.	CAS nr.	Klassificering	Mærkning	Koncentrationsgrænser	Noter
606-092-00-4	reaction mass of: (*E*)-oxacyclohexadec-12-en-2-one; (*E*)-oxacyclohexadec-13-en-2-one; a) (*Z*)-oxacyclohexadec-(12)-en-2-one and b) (*Z*)-oxacyclohexadec-(13)-en-2-one	422-320-3		N; R50-53	N R: 50/53 S: 60-61		
▼M1 606-093-00-X	5-ethyl-2,4-dihydro-4-(2-phenoxyethyl)-3*H*-1,2,4-triazol-3-one	414-470-3	95885-13-5	Xn; R22 R52-53	Xn R: 22-52/53 S: (2-)22-36-61		
606-094-00-5	*N*-[ethyl(3-methylbutyl)amino]-3-methyl-1-phenyl-spiro[[1]benzo-pyrano[2,3-c]pyrazole-4(1*H*),1'(3'*H*)-isobenzofuran]-3'-one	417-460-7	—	R53	R: 53 S: 61		
606-095-00-0	(*R*,*S*)-2-azabicyclo[2.2.1]hept-5-en-3-one	421-830-3	49805-30-3	Xn; R22 R43	Xn R: 22-43 S: (2-)22-24-37		
606-096-00-6	3-(6-*O*-(6-desoxy-α-l-mannopyranosyl-*O*-(α-d-glucopyranosyl)-(β-d-glucopyranosyl)oxy)-2-(3,4-dihydroxyphenyl)-5,7-dihydroxy-4*H*-1-benzopyran-4-one	424-170-4	130603-71-3	R43 N; R51-53	Xi; N R: 43-51/53 S: (2-)24-37-61		
606-097-00-1	2,2''-dihydroxy-4,4''-(2-hydroxy-propane-1,3-diyldioxy)dibenzophenone	424-210-0	23911-85-5	R53	R: 53 S: 61		
606-098-00-7	1-benzyl-5-(hexadecyloxy)-2,4-imidazolidine-dione	431-220-9	158574-65-3	R53	R: 53 S: 61		
606-099-00-2	5-methoxy-4'-(trifluoromethyl)valerophenone	425-000-1	61718-80-7	N; R51-53	N R: 51/53 S: 61		
606-100-00-6	2-butyryl-3-hydroxy-5-thiocyclohexan-3-yl-cyclohex-2-en-1-one	425-150-8	94723-86-1	Repr.Cat.2; R60 Xn; R22 R43 R52-53	T R: 60-22-43-52/53 S: 53-45-61		E

▼M1

Indeksnr.	International kemisk identifikation	EF nr.	CAS nr.	Klassificering	Mærkning	Koncentrationsgrænser	Noter
606-101-00-1	reaction mass of: 1,5-bis[(2-ethylhexyl)amino]-9,10-anthracenedione; 1-[(2-ethylhexyl)amino]-5-[3-[(2-ethylhexyl)oxy]propyl]amino-9,10-anthracenedione; 1,5-bis[3-[(2-ethylhexyl)oxy]propyl]amino-9,10-anthracenedione; 1-[(2-ethylhexyl)amino]-5-[(3-methoxypropyl)amino]-9,10-anthracene dione; 1-[3-[(2-ethylhexyl)oxy]propyl]amino-5-[(3-methoxypropyl)amino]-9,10-anthracenedione; 1,5-bis[(3-methyloxypropyl)amino]-9,10-anthracenedione	426-050-7	165038-51-7	N; R50-53	N R: 50/53 S: 60-61		
606-102-00-7	4-(3-triethoxysilylpropoxy)-2-hydroxybenzophenone	431-490-8	79876-59-8	N; R51-53	N R: 51/53 S: 61		
606-103-00-2	1-(4-(*trans*-4-ethylcyclohexyl)phenyl)ethanone	426-460-6	—	R43	Xi R: 43 S: (2-)24-37		
606-104-00-8	1-(4-(*trans*-4-pentylcyclohexyl)phenyl)ethanone	426-830-7	78531-59-6	R43 R53	Xi R: 43-53 S: (2-)24-37-61		
606-105-00-3	3,4,3',4'-tetraphenyl-1,1'-ethandiylbispyrol-2,5-dione	431-500-0	226065-73-2	R43 R53	Xi R: 43-53 S: (2-)22-24-37-61		
606-106-00-9	1-(4-(*trans*-4-butylcyclohexyl)phenyl)ethanone	427-320-7	83626-30-6	R43 R53	Xi R: 43-53 S: (2-)24-37-61		
606-107-00-4	8-azaspiro[4.5]decane-7,9-dione	427-770-4	1075-89-4	T; R25 N; R51-53	T; N R: 25-51/53 S: (1/2-)22-36-45-61		

▼M1

Indeksnr.	International kemisk identifikation	EF nr.	CAS nr.	Klassificering	Mærkning	Koncentrationsgrænser	Noter
606-108-00-X	1,1,1,2,2,4,5,5,5-nonafluoro-4-(trifluoro-methyl)-3-pentanone	436-710-6	756-13-8	R52-53	R: 52/53 S: 61		
606-109-00-5	2-(4-methyl-3-pentenyl)anthraquinone	428-320-1	71308-16-2	Xn; R22 R43 R53	Xn R: 22-43-53 S: (2-)22-24-37-61		
606-110-00-0	5-ethoxy-5*H*-furan-2-one	428-330-4	2833-30-9	C; R34 Xn; R21/22-48/22 R43	C R: 21/22-34-43-48/22 S: (1/2-)23-26-36/37/39-45		
606-111-00-6	5-amino-6-methyl-1,3-dihydrobenzoimidazol-2-one	428-410-9	67014-36-2	Xn; R22 R43 N; R51-53	Xn; N R: 22-43-51/53 S: (2-)24-37-61		
606-112-00-1	(4a*R**,8a*R**)-4a,5,9,10,11,12-hexahydro-3-methoxy-11-methyl-6*H*-benzofuro[3a,3,2-ef][2]benzazepin-6-one	428-690-2	1668-86-6	Xn; R22 Xi; R36 R52-53	Xn R: 22-36-52/53 S: (2-)22-26-61		
606-113-00-7	1-[4-(4-benzoylphenylsulfanyl)phenyl]-2-methyl-2-(4-methylphenylsulfonyl)propan-1-one	429-040-0	272460-97-6	Xi; R41 R53	Xi R: 41-53 S: (2-)26-39-61		
606-114-00-2	4,4',5,5',6,6',7,7'-octachloro-(2,2')biisoindolyl-1,1',3,3'-tetraone	429-150-9	67887-47-2	R53	R: 53 S: 61		
606-115-00-8	profoxydim (ISO); 2-{(*EZ*)-1-[(2*RS*)-2-(4-chlorophenoxy)propoxyimino]butyl}-3-hydroxy-5-(thian-3-yl)cyclohex-2-en-1-one	—	139001-49-3	Carc. Cat. 3; R40 Repr. Cat. 3; R63 R43	Xn R: 40-43-63 S: (2-)36/37-46		
606-116-00-3	tepraloxydim (ISO); (*RS*)-(*EZ*)-2-{1-[(2*E*)-3-chloroallyloxyimino]-propyl}-3-hydroxy-5-perhydropyran-4-ylcyclohex-2-en-1-one	—	149979-41-9	Carc. Cat. 3; R40 Repr. Cat. 3; R62-63	Xn R: 40-62-63 S: (2-)36/37-46		

▼M1

Indeksnr.	International kemisk identifikation	EF nr.	CAS nr.	Klassificering	Mærkning	Koncentrationsgrænser	Noter
606-117-00-9	2,6-bis(1,1-dimethylethyl)-4-(phenylenemethylene)cyclohexa-2,5-dien-1-one	429-460-4	7078-98-0	R43 R53	Xi R: 43-53 S: (2-)24-37-61		
606-118-00-4	*N*-(1,3-dimethylbutyl)-*N*'-(phenyl)-1,4-benzoquinonediimine	429-640-2	52870-46-9	Xi; R36 N; R50-53	Xi; N R: 36-50/53 S: (2-)26-60-61		
606-119-00-X	(*E*)-3-methyl-5-cyclopentadecen-1-one	429-900-5	—	R43 N; R50-53	Xi; N R: 43-50/53 S: (2-)24-37-60-61		
606-120-00-5	2,5-dihydroxy-5-methyl-3-(morpholin-4-yl)-2-cyclopenten-1-one	430-170-5	114625-74-0	Xn; R22 R52-53	Xn R: 22-52/53 S: (2-)46-61		
606-121-00-0	(+)-(1*S*,2*S*,3*S*,5*R*)-2,6,6-trimethylbicyclo[3.1.1]heptane-3-spiro-1'-(cyclohex-2'-en-4'-one)	430-460-1	133636-82-5	C; R34 R43 N; R50-53	C; N R: 34-43-50/53 S: (1/2-)26-36/37/39-45-57-60-61		
606-122-00-6	3-(2-bromopropionoyl)-4,4-dimethyl-1,3-oxazolan-2-one	430-820-8	114341-88-7	Xn; R22-48/22 Xi; R38-41 R43 N; R50-53	Xn; N R: 22-38-41-43-48/22-50/53 S: (2-)26-36/37/39-60-61		
606-123-00-1	4-hexadecyl-1-phenylpyrazolidin-3-one	430-840-7	—	R43 R53	Xi R: 43-53 S: (2-)24-37-61		
606-124-00-7	1-cyclopropyl-3-(2-methylthio-4-trifluoromethylphenyl)-1,3-propanedione	421-080-7	161462-35-7	Xn; R48/22 N; R50-53	Xn; N R: 48/22-50/53 S: (2-)36-60-61		

▼M1

Indeksnr.	International kemisk identifikation	EF nr.	CAS nr.	Klassificering	Mærkning	Koncentrationsgrænser	Noter
606-125-00-2	1-benzylimidazolidine-2,4-dione	421-340-1	6777-05-5	Xn; R22	Xn R: 22 S: (2-)22		
606-126-00-8	1,4-bis(2,3-dihydroxypropylamino)anthraquinone	421-470-7	99788-75-7	N; R51-53	N R: 51/53 S: 61		
606-128-00-9	2,2'-(1,3-phenylene)bis[5-chloro-1*H*-isoindole]-1,3(2*H*)-dione	422-650-8	148935-94-8	R53	R: 53 S: 61		
606-129-00-4	5-amino-[2*S*-di(methylphenyl)amino]-1,6-diphenyl-4*Z*-hexen-3-one; (2*S*,4*Z*)-5-amino-2-(dibenzylamino)-1,6-diphenylhex-4-en-3-one	423-090-7	156732-13-7	R53	R: 53 S: 61		
606-130-00-X	4-(1,4-dioxa-spiro[4.5]dec-8-yl)-cyclohexanone	423-860-2	56309-94-5	R43 R52-53	Xi R: 43-52/53 S: (2-)24-37-61		
606-131-00-5	cyclic 3-(1,2-ethanediylacetale)-estra-5(10),9(11)-diene-3,17-dione	427-230-8	5571-36-8	Repr. Cat. 2; R60 Xn; R48/22 N; R51-53	T; N R: 60-48/22-51/53 S: 53-45-61		E
606-132-00-0	(6β)-6,19-epoxyandrost-4-ene-3,17-dione	433-490-3	6563-83-3	R43 R52-53	Xi R: 43-52/53 S: (2-)24-37-61		
606-134-00-1	androsta-1,4,9(11)-triene-3,17-dione	433-560-3	15375-21-0	Repr. Cat.3; R62	Xn R: 62 S: (2-)22-36/37		
606-135-00-7	cyclohexadecanone	438-930-8	2550-52-9	R53	R: 53 S: 61		

▼M1

Indeksnr.	International kemisk identifikation	EF nr.	CAS nr.	Klassificering	Mærkning	Koncentrationsgrænser	Noter
606-136-00-2	(3*S*,6*R*,9*S*,12*R*,15*S*,18*R*,21*S*,24*R*)-6,18-dibenzyl-3,9,15,21-tetraisobutyl-4,10,12,16,22,24-hexamethyl-1,7,13,19-tetraoxa-4,10,16,22-tetraazacyclo-tetracosane-2,5,8,11,14,17,20,23-octaone	444-350-6	133413-70-4	Xi; R36 R53	Xi R: 36-53 S: (2-)26-61		
606-137-00-8	*trans*-7,7'-dimethyl-(4*H*,4*H*')-(2,2')bi[benzo[1,4]thiazinylidene]-3,3'-dione	444-750-0	211387-26-7	R53	R: 53 S: 22-61		
606-138-00-3	(2-butyl-5-nitrobenzofuran-3-yl)[4-(3-dibutylaminopropoxy)phenyl]methanone	444-800-1	141645-23-0	R10 Xn; R22-48/22 Xi; R38-41 R43 N; R50-53	Xn; N R: 10-22-38-41-43-48/22-50/53 S: (2-)23-26-36/37/39-60-61	N; R50-53: C ≥ 2,5 % N; R51-53: 0,25 % ≤ C < 2,5 % R52-53: 0,025 % ≤ C < 0,25 %3	
606-139-00-9	(*S*)-4-(3,4-dichlorophenyl)-3,4-dihydro-2*H*-naphthalen-1-one	444-830-5	124379-29-9	R53	R: 53 S: 61		
606-140-00-4	2-hydroxy-1-(4-(4-(2-hydroxy-2-methylpropionyl)benzyl)phenyl)-2-methylpropan-1-one	444-860-9	474510-57-1	Xn; R48/22 N; R50-53	Xn; N R: 48/22-50/53 S: (2-)22-36-60-61		
606-141-00-X	sodium 3-(methoxycarbonyl)-4-oxo-3,4,5,6-tetrahydro-2-pyridinolate	418-410-7	—	Xi; R36	Xi R: 36 S: (2-)26		
606-142-00-5	reaction mass of: (1*RS*,2*SR*,7*SR*,8*SR,E*) 9 and 10-ethylidene-3-oxatricyclo[6.2.1.0(^{2,7})]undecan-4-one; (1*RS*,2*SR*,7*SR*,8*SR,Z*)-10-ethylidene-3-oxatricyclo[6.2.1.0(^{2,7})]undecan-4-one; (1*RS*,2*SR*,7*SR*,8*SR,Z*)-9-ethylidene-3-oxatricyclo[6.2.1.0(^{2,7})]undecan-4-one	434-290-9	—	Xn; R22 N; R51-53	Xn; N R: 22-51/53 S: (2-)61		

▼B

607-001-00-0	formic acid ... %	200-579-1	64-18-6	C; R35	C R: 35 S: (1/2-)23-26-45	C; R35: C ≥ 90 % C; R34: 10 % ≤ C < 90 % Xi; R36/38: 2 % ≤ C < 10 %	B

▼B

Indeksnr.	International kemisk identifikation	EF nr.	CAS nr.	Klassificering	Mærkning	Koncentrationsgrænser	Noter
607-002-00-6	acetic acid ... %	200-580-7	64-19-7	R10 C; R35	C R: 10-35 S: (1/2-)23-26-45	C; R35: C ≥ 90 % C; R34: 25 % ≤ C < 90 % Xi; R36/38: 10 % ≤ C < 25 %	B
▼M1							
607-003-00-1	chloroacetic acid	201-178-4	79-11-8	T; R23/24/25 C; R34 N; R50	T; N R: 23/24/25-34-50 S: (1/2-)26-36/37/39-45-61-63	C; R34: C ≥ 10 % Xn; 36/37/38: 5 % ≤ C < 10 %	
▼B							
607-004-00-7	TCA (ISO); trichloroacetic acid	200-927-2	76-03-9	C; R35 N; R50-53	C; N R: 35-50/53 S: (1/2-)26-36/37/39-45-60-61	C; R35: C ≥ 10 % C; R34: 5 % ≤ C < 10 % Xi; R36/37/38: 1 % ≤ C < 5 %	
607-005-00-2	TCA-sodium (ISO); sodium trichloroacetate	211-479-2	650-51-1	Xi; R37 N; R50-53	Xi; N R: 37-50/53 S: (2-)46-60-61		
607-006-00-8	oxalic acid	205-634-3	144-62-7	Xn; R21/22	Xn R: 21/22 S: (2-)24/25	Xn; R21/22: C ≥ 5 %	
▼M1							
607-007-00-3	salts of oxalic acid with the exception of those specified elsewhere in this Annex	—	—	Xn; R21/22	Xn R: 21/22 S: (2-)24/25	Xn; R21/22: C ≥ 5 %	A
▼B							
607-008-00-9	acetic anhydride	203-564-8	108-24-7	R10 Xn; R20/22 C; R34	C R: 10-20/22-34 S: (1/2-)26-36/37/39-45	C; R34: C ≥ 25 % Xi; R37/38-41: 5 % ≤ C < 25 % Xi; R36: 1 % ≤ C < 5 %	

▼B

Indeksnr.	International kemisk identifikation	EF nr.	CAS nr.	Klassificering	Mærkning	Koncentrationsgrænser	Noter
607-009-00-4	phthalic anhydride	201-607-5	85-44-9	Xn; R22 Xi; R37/38-41 R42/43	Xn R: 22-37/38-41-42/43 S: (2-)23-24/25-26-37/39-46		
607-010-00-X	propionic anhydride	204-638-2	123-62-6	C; R34	C R: 34 S: (1/2-)26-45	C; R34: C ≥ 25 % Xi; R36/38: 10 % ≤ C < 25 %	
607-011-00-5	acetyl chloride	200-865-6	75-36-5	F; R11 R14 C; R34	F; C R: 11-14-34 S: (1/2-)9-16-26-45		
▼M1 607-012-00-0	benzoyl chloride	202-710-8	98-88-4	Xn; R20/21/22 C; R34 R43	C R: 20/21/22-34-43 S: (1/2-)26-36/37/39-45		
▼B 607-013-00-6	dimethyl carbonate	210-478-4	616-38-6	F; R11	F R: 11 S: (2-)9-16		
607-014-00-1	methyl formate	203-481-7	107-31-3	F+; R12 Xn; R20/22 Xi; R36/37	F+; Xn R: 12-20/22-36/37 S: (2-)9-16-24-26-33		
607-015-00-7	ethyl formate	203-721-0	109-94-4	F; R11 Xn; R20/22 Xi; R36/37	F; Xn R: 11-20/22-36/37 S: (2-)9-16-24-26-33		
607-016-00-2	propyl formate; [1] isopropyl formate [2]	203-798-0 [1] 210-901-2 [2]	110-74-7 [1] 625-55-8 [2]	F; R11 Xi; R36/37 R67	F; Xi R: 11-36/37-67 S: (2-)9-16-24-33		C
607-017-00-8	butyl formate; [1] *tert*-butyl formate; [2] isobutyl formate [3]	209-772-5 [1] 212-105-0 [2] 208-818-1 [3]	592-84-7 [1] 762-75-4 [2] 542-55-2 [3]	F; R11 Xi; R36/37	F; Xi R: 11-36/37 S: (2-)9-16-24-33		C
607-018-00-3	isopentyl formate; [1] pentyl formate; [2] 2-methylbutyl formate [3]	203-769-2 [1] 211-340-6 [2] 252-343-2 [3]	110-45-2 [1] 638-49-3 [2] 35073-27-9 [3]	R10 Xi; R36/37	Xi R: 10-36/37 S: (2-)24		C

▼B

Indeksnr.	International kemisk identifikation	EF nr.	CAS nr.	Klassificering	Mærkning	Koncentrationsgrænser	Noter
607-019-00-9	methyl chloroformate	201-187-3	79-22-1	F; R11 T+; R26 Xn; R21/22 C; R34	F; T+ R: 11-21/22-26-34 S: (1/2-)14-26-28-36/37/39-45-46-63		
607-020-00-4	ethyl chloroformate	208-778-5	541-41-3	F; R11 T+; R26 Xn; R22 C; R34	F; T+ R: 11-22-26-34 S: (1/2-)9-16-26-28-33-36/37/39-45		
607-021-00-X	methyl acetate	201-185-2	79-20-9	F; R11 Xi; R36 R66 R67	F; Xi R: 11-36-66-67 S: (2-)16-26-29-33		
607-022-00-5	ethyl acetate	205-500-4	141-78-6	F; R11 Xi; R36 R66 R67	F; Xi R: 11-36-66-67 S: (2-)16-26-33		
607-023-00-0	vinyl acetate	203-545-4	108-05-4	F; R11	F R: 11 S: (2-)16-23-29-33		D
607-024-00-6	propyl acetate; [1] isopropyl acetate [2]	203-686-1 [1] 203-561-1 [2]	109-60-4 [1] 108-21-4 [2]	F; R11 Xi; R36 R66 R67	F; Xi R: 11-36-66-67 S: (2-)16-26-29-33		C
607-025-00-1	*n*-butyl acetate	204-658-1	123-86-4	R10 R66 R67	R: 10-66-67 S: (2-)25		
607-026-00-7	*sec*-butyl acetate; [1] isobutyl acetate; [2] *tert*-butyl acetate [3]	203-300-1 [1] 203-745-1 [2] 208-760-7 [3]	105-46-4 [1] 110-19-0 [2] 540-88-5 [3]	F; R11 R66	F R: 11-66 S: (2-)16-23-25-29-33		C
607-027-00-2	methyl propionate	209-060-4	554-12-1	F; R11 Xn; R20	F; Xn R: 11-20 S: (2-)16-24-29-33		

▼B

Indeksnr.	International kemisk identifikation	EF nr.	CAS nr.	Klassificering	Mærkning	Koncentrationsgrænser	Noter
607-028-00-8	ethyl propionate	203-291-4	105-37-3	F; R11	F R: 11 S: (2-)16-23-24-29-33		
607-029-00-3	*n*-butyl propionate; [1] *sec*-butyl propionate; [2] *tert*-butyl propionate; [3] iso-butyl propionate [4]	209-669-5 [1] [2] [3] 208-746-0 [4]	590-01-2 [1] 591-34-4 [2] 20487-40-5 [3] 540-42-1 [4]	R10	R: 10 S: (2-)		C
607-030-00-9	propyl propionate	203-389-7	106-36-5	R10 Xn; R20	Xn R: 10-20 S: (2-)24		
607-031-00-4	butyl butyrate	203-656-8	109-21-7	R10	R: 10 S: (2-)		C
607-032-00-X	ethyl acrylate	205-438-8	140-88-5	F; R11 Xn; R20/21/22 Xi; R36/37/38 R43	F; Xn R: 11-20/21/22-36/37/38-43 S: (2-)9-16-33-36/37	Xi; 36/37/38: C ≥ 5 %	D
607-033-00-5	*n*-butyl methacrylate	202-615-1	97-88-1	R10 Xi; R36/37/38 R43	Xi R: 10-36/37/38-43 S: (2-)		D
607-034-00-0	methyl acrylate; methyl propenoate	202-500-6	96-33-3	F; R11 Xn; R20/21/22 Xi; R36/37/38 R43	F; Xn R: 11-20/21/22-36/37/38-43 S: (2-)9-25-26-33-36/37-43		D
607-035-00-6	methyl methacrylate; methyl 2-methylprop-2-enoate; methyl 2-methylpropenoate	201-297-1	80-62-6	F; R11 Xi; R37/38 R43	F; Xi R: 11-37/38-43 S: (2-)24-37-46		D
607-036-00-1	2-methoxyethyl acetate; methylglycol acetate	203-772-9	110-49-6	Repr. Cat. 2; R60-61 Xn; R20/21/22	T R: 60-61-20/21/22 S: 53-45		E

▼M1

Indeksnr.	International kemisk identifikation	EF nr.	CAS nr.	Klassificering	Mærkning	Koncentrationsgrænser	Noter
607-037-00-7	2-ethoxyethyl acetate; ethylglycol acetate	203-839-2	111-15-9	R10 Repr. Cat. 2; R60-61 Xn; R20/21/22	T R: 60-61-10-20/21/22 S: 53-45		E
607-038-00-2	2-butoxyethyl acetate; butylglycol acetate	203-933-3	112-07-2	Xn; R20/21	Xn R: 20/21 S: (2-)24		
607-039-00-8	2,4-D (ISO); 2,4-dichlorophenoxyacetic acid	202-361-1	94-75-7	Xn; R22 Xi; R37-41 R43 R52-53	Xn R: 22-37-41-43-52/53 S: (2-)24/25-26-36/37/39-46-61		
607-040-00-3	salts of 2,4-D	—	—	Xn; R22 Xi; R41 R43 N; R51-53	Xn; N R: 22-41-43-51/53 S: (2-)24/25-26-36/37/39-46-61		A
607-041-00-9	2,4,5-T (ISO); 2,4,5-trichlorophenoxy acetic acid	202-273-3	93-76-5	Xn; R22 Xi; R36/37/38 N; R50-53	Xn; N R: 22-36/37/38-50/53 S: (2-)24-60-61		
607-042-00-4	salts and esters of 2,4,5-T; salts and esters of 2,4,5-trichlorophenoxy acetic acid	—	—	Xn; R22 Xi; R36/37/38 N; R50-53	Xn; N R: 22-36/37/38-50/53 S: (2-)24-60-61		A
607-043-00-X	dicamba (ISO); 2,5-dichloro-6-methoxybenzoic acid; 3,6-dichloro-2-methoxybenzoic acid	217-635-6	1918-00-9	Xn; R22 Xi; R41 R52-53	Xn R: 22-41-52/53 S: (2-)26-61		
607-044-00-5	3,6-dichloro-*o*-anisic acid, compound with dimethylamine (1:1); [1] potassium 3,6-dichloro-*o*-anisate [2]	218-951-7 [1] 233-002-7 [2]	2300-66-5 [1] 10007-85-9 [2]	Xi; R36 R52-53	Xi R: 36-52/53 S: (2-)26-61		
607-045-00-0	dichlorprop (ISO); 2-(2,4-dichlorophenoxy) propionic acid	204-390-5	120-36-5	Xn; R21/22 Xi; R38-41	Xn R: 21/22-38-41 S: (2-)26-36/37		

▼B

▼B

Indeksnr.	International kemisk identifikation	EF nr.	CAS nr.	Klassificering	Mærkning	Koncentrationsgrænser	Noter
607-046-00-6	salts of dichlorprop	—	—	Xn; R20/21/22	Xn R: 20/21/22 S: (2-)13		A
607-047-00-1	fenoprop (ISO); 2-(2,4,5-trichlorophenoxy)propionic acid	202-271-2	93-72-1	Xn; R22 Xi; R38 N; R50-53	Xn; N R: 22-38-50/53 S: (2-)37-60-61		
607-048-00-7	salts of fenoprop; salts of 2-(2,4,5-trichlorophenoxy)propionic acid	—	—	Xn; R20/21/22 N; R50-53	Xn; N R: 20/21/22-50/53 S: (2-)13-60-61		A
607-049-00-2	mecoprop (ISO); 2-(4-chloro-*o*-tolyloxy) propionic acid; (*RS*)-2-(4-chloro-*o*-tolyloxy)propionic acid; [1] 2-(4-chloro-2-methylphenoxy)propionic acid [2]	230-386-8 [1] 202-264-4 [2]	7085-19-0 [1] 7085-19-0 [2]	Xn; R22 Xi; R38-41 N; R50-53	Xn; N R: 22-38-41-50/53 S: (2-)13-26-37/39-60-61	N; R50-53: C ≥ 0,25 % N; R51-53: 0,025 % ≤ C < 0,25 % R52-53: 0,0025 % ≤ C < 0,025 %	
607-050-00-8	salts of mecoprop	—	—	Xn; R22 Xi; R38-41 N; R50-53	Xn; N R: 22-38-41-50/53 S: (2-)13-26-37/39-60-61	N; R50-53: C ≥ 0,25 % N; R51-53: 0,025 % ≤ C < 0,25 % R52-53: 0,0025 % ≤ C < 0,025 %	A

▼M1

607-051-00-3	MCPA (ISO); 4-chloro-*o*-tolyloxyacetic acid	202-360-6	94-74-6	Xn; R22 Xi; R38-41 N; R50-53	Xn; N R: 22-38-41-50/53 S: (2-)26-37-39-60-61		
607-052-00-9	salts and esters of MCPA	—	—	Xn; R20/21/22 N; R50-53	Xn; N R: 20/21/22-50/53 S: (2-)13-60-61		A

▼B

607-053-00-4	MCPB (ISO); 4-(4-chloro-*o*-tolyloxy) butyric acid	202-365-3	94-81-5	N; R50-53	N R: 50/53 S: 60-61		

▼B

Indeksnr.	International kemisk identifikation	EF nr.	CAS nr.	Klassificering	Mærkning	Koncentrationsgrænser	Noter
607-054-00-X	salts and esters of MCPB	—	—	Xn; R22	Xn R: 22 S: (2-)24/25		A
607-055-00-5	endothal-sodium (ISO); disodium 7-oxabicyclo(2,2,1)heptane-2,3-dicarboxylate	204-959-8	129-67-9	T; R25 Xn; R21 Xi; R36/37/38	T R: 21-25-36/37/38 S: (1/2-)36/37/39-45		
607-056-00-0	warfarin (ISO); [1] (*S*)-4-hydroxy-3-(3-oxo-1-phenylbutyl)-2-benzopyrone; [2] (*R*)-4-hydroxy-3-(3-oxo-1-phenylbutyl)-2-benzopyrone [3]	201-377-6 [1] 226-907-3 [2] 226-908-9 [3]	81-81-2 [1] 5543-57-7 [2] 5543-58-8 [3]	Repr. Cat. 1; R61 T; R48/25 R52-53	T R: 61-48/25-52/53 S: 53-45-61		E
607-057-00-6	coumachlor (ISO); 3-[1-(4-chlorophenyl)-3-oxobutyl]-4-hydroxy-coumarin	201-378-1	81-82-3	Xn; R48/22 R52-53	Xn R: 48/22-52/53 S: (2-)37-61		
607-058-00-1	coumafuryl (ISO); fumarin; (*RS*)-3-(1-(2-furyl)-3-oxobutyl)4-hydroxycoumarin; 4-hydroxy-3-[3-oxo-1-(2-furyl) butyl]coumarin	204-195-5	117-52-2	T; R25-48/25 R52-53	T R: 25-48/25-52/53 S: (1/2-)37-45-61		
607-059-00-7	coumatetralyl; 4-hydroxy-3-(1,2,3,4-tetrahydro-1-naphthyl)coumarin	227-424-0	5836-29-3	T+; R27/28 T; R48/24/25 R52-53	T+ R: 27/28-48/24/25-52/53 S: (1/2-)28-36/37-45-61		
607-060-00-2	dicoumarol; 4,4'-dihydroxy-3,3'-methylenebis(2*H*-chromen-2-one)	200-632-9	66-76-2	T; R48/25 Xn; R22 N; R51-53	T; N R: 22-48/25-51/53 S: (1/2-)37-45-61		
607-061-00-8	acrylic acid; prop-2-enoic acid	201-177-9	79-10-7	R10 Xn; R20/21/22 C; R35 N; R50	C; N R: 10-20/21/22-35-50 S: (1/2-)26-36/37/39-45-61	C; R35: C ≥ 10 % C; R34: 5 % ≤ C < 10 % Xi; R36/37/38: 1 % ≤ C < 5 %	D

▼B

Indeksnr.	International kemisk identifikation	EF nr.	CAS nr.	Klassificering	Mærkning	Koncentrationsgrænser	Noter
607-062-00-3	*n*-butyl acrylate	205-480-7	141-32-2	R10 Xi; R36/37/38 R43	Xi R: 10-36/37/38-43 S: (2-)9		D
607-063-00-9	isobutyric acid	201-195-7	79-31-2	Xn; R21/22	Xn R: 21/22 S: (2-)		
607-064-00-4	benzyl chloroformate	207-925-0	501-53-1	C; R34 N; R50-53	C; N R: 34-50/53 S: (1/2-)26-45-60-61	C; R34: C ≥ 10 % Xi; R36/37/38: 5 % ≤ C < 10 %	
▼M1 607-065-00-X	bromoacetic acid	201-175-8	79-08-3	T; R23/24/25 C; R35 R43 N; R50	T; C; N R: 23/24/25-35-43-50 S: (1/2-)26-36/37/39-45-61		
▼B 607-066-00-5	dichloroacetic acid	201-207-0	79-43-6	C; R35 N; R50	C; N R: 35-50 S: (1/2-)26-45-61		
607-067-00-0	dichloroacetyl chloride	201-199-9	79-36-7	C; R35 N; R50	C; N R: 35-50 S: (1/2-)9-26-45-61		
607-068-00-6	iodoacetic acid	200-590-1	64-69-7	T; R25 C; R35	T; C R: 25-35 S: (1/2-)22-36/37/39-45		
607-069-00-1	ethyl bromoacetate	203-290-9	105-36-2	T+; R26/27/28	T+ R: 26/27/28 S: (1/2-)7/9-26-45		

▼B

Indeksnr.	International kemisk identifikation	EF nr.	CAS nr.	Klassificering	Mærkning	Koncentrationsgrænser	Noter
607-070-00-7	ethyl chloroacetate	203-294-0	105-39-5	T; R23/24/25 N; R50	T; N R: 23/24/25-50 S: (1/2-)7/9-45-61		
607-071-00-2	ethyl methacrylate	202-597-5	97-63-2	F; R11 Xi; R36/37/38 R43	F; Xi R: 11-36/37/38-43 S: (2-)9-16-29-33		D
607-072-00-8	2-hydroxyethyl acrylate	212-454-9	818-61-1	T; R24 C; R34 R43 N; R50	T; N R: 24-34-43-50 S: (1/2-)26-36/39-45-61	T; R24: C ≥ 2 % Xn; R21: 0,2 % ≤ C < 2 % R43: C ≥ 0,2 %	D
607-073-00-3	4-CPA (ISO); 4-chlorophenoxyacetic acid	204-581-3	122-88-3	Xn; R22	Xn R: 22 S: (2-)		
607-074-00-9	chlorfenac (ISO); 2,3,6-trichlorophenylacetic acid	201-599-3	85-34-7	Xn; R22 N; R51-53	Xn; N R: 22-51/53 S: (2-)36-61		
607-075-00-4	chlorfenprop-methyl; methyl 2-chloro-3-(4-chlorophenyl)propionate	238-413-5	14437-17-3	Xn; R21/22 N; R50-53	Xn; N R: 21/22-50/53 S: (2-)36/37-60-61		
607-076-00-X	dodine (ISO);; dodecylguanidinium acetate	219-459-5	2439-10-3	Xn; R22 Xi; R36/38 N; R50-53	Xn; N R: 22-36/38-50/53 S: (2-)26-60-61		
607-077-00-5	erbon (ISO); 2-(2,4,5-trichlorophenoxy)ethyl 2,2-dichloro-propionate	—	136-25-4	Xn; R22 N; R51-53	Xn; N R: 22-51/53 S: (2-)61		
607-078-00-0	fluenetil (ISO); 2-fluoroethyl biphenyl-4-ylacetate	—	4301-50-2	T+; R27/28	T+ R: 27/28 S: (1/2-)28-36/37-45		

▼B

Indeksnr.	International kemisk identifikation	EF nr.	CAS nr.	Klassificering	Mærkning	Koncentrationsgrænser	Noter
607-079-00-6	kelevan (ISO); ethyl 5-(perchloro-5-hydroxypenta-cyclo[5,3,0,$0^{2,6}$,$0^{3,9}$,$0^{4,8}$]decan-5-yl)-4-oxopen-tanoate; ethyl 5-(1,2,3,5,6,7,8,9,10,10-decachloro-4-hydroxypentacyclo(5,2,1,$0^{2,6}$,$0^{3,9}$,$0^{5,8}$)dec-4-yl)-4-oxovalerate	—	4234-79-1	T; R24 Xn; R22 N; R51-53	T; N R: 22-24-51/53 S: (1/2-)36/37-45-61		
607-080-00-1	chloroacetyl chloride	201-171-6	79-04-9	R14 R29 T; R23/24/25-48/23 C; R35 N; R50	T; C; N R: 14-23/24/25-29-35-48/23-50 S: (1/2-)7/8-9-26-36/37/39-45-61		
607-081-00-7	fluoroacetic acid	205-631-7	144-49-0	T+; R28 N; R50	T+; N R: 28-50 S: (1/2-)20-22-26-45-61		
607-082-00-2	fluoroacetates, soluble	—	—	T+; R28 N; R50	T+; N R: 28-50 S: (1/2-)20-22-26-45-61		A
607-083-00-8	2,4-DB (ISO); 4-(2,4-dichlorophenoxy)butyric acid	202-366-9	94-82-6	Xn; R22 N; R51-53	Xn; N R: 22-51/53 S: (2-)25-29-46-61		
607-084-00-3	salts of 2,4-DB	—	—	Xn; R22 Xi; R41 N; R51-53	Xn; N R: 22-41-51/53 S: (2-)26-29-39-46-61		A
▼M1 607-085-00-9	benzyl benzoate	204-402-9	120-51-4	Xn; R22 N; R51-53	Xn; N R: 22-51/53 S: (2-)25-46-61		

▼B

Indeksnr.	International kemisk identifikation	EF nr.	CAS nr.	Klassificering	Mærkning	Koncentrationsgrænser	Noter
607-086-00-4	diallyl phthalate	205-016-3	131-17-9	Xn; R22 N; R50-53	Xn; N R: 22-50/53 S: (2-)24/25-60-61		
607-088-00-5	methacrylic acid; 2-methylpropenoic acid	201-204-4	79-41-4	Xn; R21/22 C; R35	C R: 21/22-35 S: (1/2-)26-36/37/39-45	C; R35: C ≥ 10 % C; R34: 5 % ≤ C < 10 % Xi; R36/37/38: 1 % ≤ C < 5 %	D
607-089-00-0	propionic acid ... %	201-176-3	79-09-4	C; R34	C R: 34 S: (1/2-)23-36-45	C; R34: C ≥ 25 % Xi; R36/37/38: 10 % ≤ C < 25 %	B
607-090-00-6	thioglycolic acid	200-677-4	68-11-1	T; R23/24/25 C; R34	T R: 23/24/25-34 S: (1/2-)25-27-28-45	T; R23/24/25: C ≥ 2 % Xn; R20/21/22: 0,2 % ≤ C < 2 %	
607-091-00-1	trifluoroacetic acid . . . %	200-929-3	76-05-1	Xn; R20 C; R35 R52-53	C R: 20-35-52/53 S: (1/2-)9-26-27-28-45-61	Xn; R20: C ≥ 10 %	B
607-092-00-7	methyl lactate; [1] methyl (±)-lactate; [2] methyl (*R*)-lactate; [3] methyl (*S*)-(-)-lactate [4]	208-930-0 [1] 218-449-8 [2] 241-420-6 [3] 248-704-9 [4]	547-64-8 [1] 2155-30-8 [2] 17392-83-5 [3] 27871-49-4 [4]	R10 Xi; R36/37	Xi R: 10-36/37 S: (2-)24		C
607-093-00-2	propionyl chloride	201-170-0	79-03-8	F; R11 R14 C; R34	F; C R: 11-14-34 S: (1/2-)9-16-26-45		B D
607-094-00-8	peracetic acid . . . %	201-186-8	79-21-0	R10 O; R7 Xn; R20/21/22 C; R35 N; R50	O; C; N R: 7-10-20/21/22-35-50 S: (1/2-)3/7-14-36/37/39-45-61	Xn; R20/21/22: C ≥ 10 % C; R35: C ≥ 10 % C; R34: 5 % ≤ C < 10 % Xi; R36/37/38: 1 % ≤ C < 5 %	B D

▼M1

Indeksnr.	International kemisk identifikation	EF nr.	CAS nr.	Klassificering	Mærkning	Koncentrationsgrænser	Noter
607-095-00-3	maleic acid	203-742-5	110-16-7	Xn; R22 Xi; R36/37/38 R43	Xn R: 22-36/37/38-43 S: (2-)24-26-28-37-46	R43: C ≥ 0,1 %	

▼B

607-096-00-9	maleic anhydride	203-571-6	108-31-6	Xn; R22 C; R34 R42/43	C R: 22-34-42/43 S: (2-)22-26-36/37/39-45		
607-097-00-4	benzene-1,2,4-tricarboxylic acid 1,2-anhydride; trimellitic anhydride	209-008-0	552-30-7	Xi; R37-41 R42/43	Xn R: 37-41-42/43 S: (2-)22-26-36/37/39		
607-098-00-X	benzene-1,2:4,5-tetracarboxylic dianhydride; benzene-1,2:4,5-tetracarboxylic dianhydride; pyromellitic dianhydride	201-898-9	89-32-7	Xi; R41 R42/43	Xn R: 41-42/43 S: (2-)22-24-26-37/39		
607-099-00-5	1,2,3,6-tetrahydrophthalic anhydride; [1] *cis*-1,2,3,6-tetrahydrophthalic anhydride; [2] 3,4,5,6-tetrahydrophthalic anhydride; [3] tetrahydrophthalic anhydride [4]	201-605-4 [1] 213-308-7 [2] 219-374-3 [3] 247-570-9 [4]	85-43-8 [1] 935-79-5 [2] 2426-02-0 [3] 26266-63-7 [4]	Xi; R41 R42/43 R52-53	Xn R: 41-42/43-52/53 S: (2-)22-24-26-37/39-61		C
607-100-00-9	benzophenone-3,3',4,4'-tetracarboxylic dianhydride; 4,4'-carbonyldi(phthalic anhydride)	219-348-1	2421-28-5	Xi; R36/37	Xi R: 36/37 S: (2-)25	Xi; R36/37: C ≥ 1 %	
607-101-00-4	1,4,5,6,7,7-hexachlorobicyclo [2,2,1]hept-5-ene-2,3-dicarboxylic anhydride chlorendic anhydride	204-077-3	115-27-5	Xi; R36/37/38	Xi R: 36/37/38 S: (2-)25	Xi; R36/37/38: C ≥ 1 %	
607-102-00-X	cyclohexane-1,2-dicarboxylic anhydride; [1] *cis*-cyclohexane-1,2-dicarboxylic anhydride; [2] *trans*-cyclohexane-1,2-dicarboxylic anhydride [3]	201-604-9 [1] 236-086-3 [2] 238-009-9 [3]	85-42-7 [1] 13149-00-3 [2] 14166-21-3 [3]	Xi; R41 R42/43	Xn R: 41-42/43 S: (2-)23-24-26-37/39		C

▼M1

Indeksnr.	International kemisk identifikation	EF nr.	CAS nr.	Klassificering	Mærkning	Koncentrationsgrænser	Noter
607-103-00-5	succinic anhydride	203-570-0	108-30-5	Xn; R22 Xi; R36/37	Xn R: 22-36/37 S: (2-)25-46	Xn; R22: C ≥ 5 % Xi; R36/37: C ≥ 1 %	

▼B

607-104-00-0	cyclopentane-1,2,3,4-tetracarboxylic dianhydride	227-964-7	6053-68-5	Xi; R36/37	Xi R: 36/37 S: (2-)25	Xi; R36/37: C ≥ 1 %	
607-105-00-6	8,9,10-trinorborn-5-ene-2,3-dicarboxylic anhydride; [1] 1,2,3,6-tetrahydro-3,6-methanophthalic anhydride; [2] (1α,2α,3β,6β)-1,2,3,6-tetrahydro-3,6-methanophthalic anhydride [3]	204-957-7 [1] 212-557-9 [2] 220-384-5 [3]	129-64-6 [1] 826-62-0 [2] 2746-19-2 [3]	Xi; R41 R42/43	Xn R: 41-42/43 S: (2-)22-24-26-37/39		C
607-106-00-1	8,9-dinorborn-5-ene-2,3-dicarboxylic anhydride	—	123748-85-6	Xn; R22 Xi; R36/37/38 R42	Xn R: 22-36/37/38-42 S: (2-)39	Xi; R36/37/38: C ≥ 10 %	C
607-107-00-7	2-ethylhexyl acrylate	203-080-7	103-11-7	Xi; R37/38 R43	Xi R: 37/38-43 S: (2-)36/37-46		D
607-108-00-2	2-hydroxy-1-methylethylacrylate; [1] 2-hydroxypropylacrylate; [2] acrylic acid, monoester with propane-1,2-diol [3]	220-852-9 [1] 213-663-8 [2] 247-118-0 [3]	2918-23-2 [1] 999-61-1 [2] 25584-83-2 [3]	T; R23/24/25 C; R34 R43	T R: 23/24/25-34-43 S: (1/2-)26-36/37/39-45	T; R23/24/25: C ≥ 2 % Xn; R20/21/22: 0,2 % ≤ C < 2 % R43: C ≥ 0,2 %	C D
607-109-00-8	hexamethylene diacrylate; hexane-1,6-diol diacrylate	235-921-9	13048-33-4	Xi; R36/38 R43	Xi R: 36/38-43 S: (2-)39		D

▼B

Indeksnr.	International kemisk identifikation	EF nr.	CAS nr.	Klassificering	Mærkning	Koncentrationsgrænser	Noter
607-110-00-3	pentaerythritol triacrylate	222-540-8	3524-68-3	Xi; R36/38 R43	Xi R: 36/38-43 S: (2-)39		D
607-111-00-9	2,2-bis(acryloyloxymethyl)butyl acrylate; trimethylolpropane triacrylate	239-701-3	15625-89-5	Xi; R36/38 R43	Xi R: 36/38-43 S: (2-)39		D
607-112-00-4	2,2-dimethyltrimethylene diacrylate; neopentyl glycol diacrylate	218-741-5	2223-82-7	T; R24 Xi; R36/38 R43	T R: 24-36/38-43 S: (1/2-)28-39-45	T; R24: C ≥ 5 % Xn; R21: 0,2 % ≤ C < 5 %	D
607-113-00-X	isobutyl methacrylate	202-613-0	97-86-9	R10 Xi; R36/37/38 R43 N; R50	Xi; N R: 10-36/37/38-43-50 S: (2-)24-37-61		D
607-114-00-5	ethylene dimethacrylate	202-617-2	97-90-5	Xi; R37 R43	Xi R: 37-43 S: (2-)24-37	Xi; R37: C ≥ 10 %	D
607-115-00-0	isobutyl acrylate	203-417-8	106-63-8	R10 Xn; R20/21 Xi; R38 R43	Xn R: 10-20/21-38-43 S: (2-)9-24-37	Xi; R38: C ≥ 10 %	D
607-116-00-6	cyclohexyl acrylate	221-319-3	3066-71-5	Xi; R37/38 N; R51-53	Xi; N R: 37/38-51/53 S: (2-)61	Xi; R37/38: C ≥ 10 %	D
607-117-00-1	2,3-epoxypropyl acrylate; glycidyl acrylate	203-440-3	106-90-1	T; R23/24/25 C; R34 R43	T R: 23/24/25-34-43 S: (1/2-)26-36/37/39-45	T; R23/24/25: C ≥ 2 % Xn; R20/21/22: 0,2 % ≤ C < 2 % R43: C ≥ 0,2 %	D
607-118-00-7	1-methyltrimethylene diacrylate; 1,3-butylene glycol diacrylate	243-105-9	19485-03-1	Xn; R21 C; R34 R43	C R: 21-34-43 S: (1/2-)26-36/37/39-45		D

▼B

Indeksnr.	International kemisk identifikation	EF nr.	CAS nr.	Klassificering	Mærkning	Koncentrationsgrænser	Noter
607-119-00-2	tetramethylene diacrylate; 1,4-butyleneglycol diacrylate	213-979-6	1070-70-8	Xn; R21 C; R34 R43	C R: 21-34-43 S: (1/2-)26-36/37/39-45		D
607-120-00-8	2,2'-oxydiethyl diacrylate; diethylene glycol diacrylate	223-791-6	4074-88-8	T; R24 Xi; R36/38 R43	T R: 24-36/38-43 S: (1/2-)28-39-45	T; R24: C ≥ 2 % Xn; R21: 0,2 % ≤ C < 2 % R43: C ≥ 0,2 %	D
607-121-00-3	8,9,10-trinorborn-2-yl acrylate	—	10027-06-2	Xn; R21 Xi; R38 R43	Xn R: 21-38-43 S: (2-)28	Xi; R38: C ≥ 10 %	D
607-122-00-9	pentaerythritol tetraacrylate	225-644-1	4986-89-4	Xi; R36/38 R43	Xi R: 36/38-43 S: (2-)26-39		D
607-123-00-4	2,3-epoxypropyl methacrylate; glycidyl methacrylate	203-441-9	106-91-2	Xn; R20/21/22 Xi; R36/38 R43	Xn R: 20/21/22-36/38-43 S: (2-)26-28	Xi; R36/38: C ≥ 10 %	D
607-124-00-X	2-hydroxyethyl methacrylate	212-782-2	868-77-9	Xi; R36/38 R43	Xi R: 36/38-43 S: (2-)26-28		D
607-125-00-5	2-hydroxypropyl methacrylate; [1] 3-hydroxypropyl methacrylate [2]	213-090-3 [1] 220-426-2 [2]	923-26-2 [1] 2761-09-3 [2]	Xi; R36 R43	Xi R: 36-43 S: (2-)24/25-26-37/39		C D
607-126-00-0	2,2'-(ethylenedioxy)diethyl diacrylate; triethylene glycol diacrylate	216-853-9	1680-21-3	Xi; R36/38 R43	Xi R: 36/38-43 S: (2-)26-28		D
607-127-00-6	2-diethylaminoethyl methacrylate	203-275-7	105-16-8	Xn; R20 Xi; R36/38 R43	Xn R: 20-36/38-43 S: (2-)26	Xi; R36/38: C ≥ 10 %	D
607-128-00-1	2-*tert*-butylaminoethyl methacrylate	223-228-4	3775-90-4	Xi; R36/38 R43	Xi R: 36/38-43 S: (2-)26		D

▼B

Indeksnr.	International kemisk identifikation	EF nr.	CAS nr.	Klassificering	Mærkning	Koncentrationsgrænser	Noter
607-129-00-7	ethyl lactate; ethyl Dl-lactate; [1] ethyl (*S*)-2-hydroxypropionate; ethyl L-lactate; ethyl-(*S*)-lactate [2]	202-598-0 [1] 211-694-1 [2]	97-64-3 [1] 687-47-8 [2]	R10 Xi; R37-41	Xi R: 10-37-41 S: (2-)24-26-39		C
607-130-00-2	pentyl acetate; [1] isopentyl acetate; [2] 1-methylbutyl acetate; [3] 2-methylbutyl acetat; [4] 2(or 3)-methylbutyl acetate [5]	211-047-3 [1] 204-662-3 [2] 210-946-8 [3] 210-843-8 [4] 282-263-3 [5]	628-63-7 [1] 123-92-2 [2] 626-38-0 [3] 624-41-9 [4] 84145-37-9 [5]	R10 R66	R: 10-66 S: (2-)23-25		C
607-131-00-8	isopentyl propionate; [1] pentyl propionate; [2] 2-methylbutyl propionate [3]	203-322-1 [1] 210-852-7 [2] 219-449-0 [3]	105-68-0 [1] 624-54-4 [2] 2438-20-2 [3]	R10	R: 10 S: (2-)23-24		C
607-132-00-3	2-dimethylaminoethyl methacrylate	220-688-8	2867-47-2	Xn; R21/22 Xi; R36/38 R43	Xn R: 21/22-36/38-43 S: (2-)26-28	Xi; R36/38: C ≥ 10 %	D
607-133-00-9	monoalkyl or monoaryl or monoalkylaryl esters of acrylic acid with the exception of those specified elsewhere in this Annex	—	—	Xi; R36/37/38 N; R51-53	Xi; N R: 36/37/38-51/53 S: (2-)26-28-61	Xi; R36/37/38: C ≥ 10 %	A
607-134-00-4	monoalkyl or monoaryl or monoalkyaryl esters of methacrylic acid with the exception of those specified elsewhere in this Annex	—	—	Xi; R36/37/38	Xi R: 36/37/38 S: (2-)26-28	Xi; R36/37/38: C ≥ 10 %	A
607-135-00-X	butyric acid	203-532-3	107-92-6	C; R34	C R: 34 S: (1/2-)26-36-45		
607-136-00-5	butyryl chloride	205-498-5	141-75-3	F; R11 C; R34	F; C R: 11-34 S: (1/2-)16-23-26-36-45		
607-137-00-0	methyl acetoacetate	203-299-8	105-45-3	Xi; R36	Xi R: 36 S: (2-)26		

▼B

Indeksnr.	International kemisk identifikation	EF nr.	CAS nr.	Klassificering	Mærkning	Koncentrationsgrænser	Noter
607-138-00-6	butyl chloroformate; chloroformic acid butyl ester	209-750-5	592-34-7	R10 T; R23 C; R34	T R: 10-23-34 S: (1/2-)26-36-45		
607-139-00-1	2-chloropropionic acid	209-952-3	598-78-7	Xn; R22 C; R35	C R: 22-35 S: (1/2-)23-26-28-36-45		
607-140-00-7	isobutyryl chloride	201-194-1	79-30-1	F; R11 C; R35	F; C R: 11-35 S: (1/2-)16-23-26-36-45		
607-141-00-2	oxydiethylene bis(chloroformate)	203-430-9	106-75-2	Xn; R22 Xi; R38-41 N; R51-53	Xn; N R: 22-38-41-51/53 S: (2-)23-26-61		
▼M1 607-142-00-8	propyl chloroformate; chloroformic acid propylester; *n*-propyl chloroformate	203-687-7	109-61-5	F; R11 T; R23 C; R34	F; T R: 11-23-34 S: (1/2-)16-26-36-45		
▼B 607-143-00-3	valeric acid	203-677-2	109-52-4	C; R34 R52-53	C R: 34-52/53 S: (1/2-)26-36-45-61		
607-144-00-9	adipic acid	204-673-3	124-04-9	Xi; R36	Xi R: 36 S: (2-)		
607-145-00-4	methanesulphonic acid	200-898-6	75-75-2	C; R34	C R: 34 S: (1/2-)26-36-45		
607-146-00-X	fumaric acid	203-743-0	110-17-8	Xi; R36	Xi R: 36 S: (2-)26		
607-147-00-5	oxalic acid diethylester; diethyl oxalate	202-464-1	95-92-1	Xn; R22 Xi; R36	Xn R: 22-36 S: (2-)23		

▼B

Indeksnr.	International kemisk identifikation	EF nr.	CAS nr.	Klassificering	Mærkning	Koncentrationsgrænser	Noter
607-148-00-0	guanidinium chloride; guanadine hydrochloride	200-002-3	50-01-1	Xn; R22 Xi; R36/38	Xn R: 22-36/38 S: (2-)22		
607-149-00-6	urethane (INN); ethyl carbamate	200-123-1	51-79-6	Carc. Cat. 2; R45	T R: 45 S: 53-45		
607-150-00-1	endothal (ISO); 7-oxabicyclo(2,2,1)heptane-2,3-dicarboxylic acid	205-660-5	145-73-3	T; R25 Xn; R21 Xi; R36/37/38	T R: 21-25-36/37/38 S: (1/2-)36/37/39-45		
607-151-00-7	propargite (ISO); 2-(4-*tert*-butylphenoxy) cyclohexyl prop-2-ynyl sulphite	219-006-1	2312-35-8	Carc. Cat. 3; R40 T; R23 Xi; R38-41 N; R50-53	T; N R: 23-38-40-41-50/53 S: (1/2-)26-36/37/39-45-60-61	N; R50-53: C ≥ 2,5 % N; R51-53: 0,25 % ≤ C < 2,5 % R52-53: 0,025 % ≤ C < 0,25 %	
607-152-00-2	2,3,6-TBA (ISO); 2,3,6-trichlorobenzoic acid	200-026-4	50-31-7	Xn; R22 N; R51-53	Xn; N R: 22-51/53 S: (2-)61		
607-153-00-8	benazolin (ISO); 4-chloro-2,3-dihydro-2-oxo-1,3-benzothiazol-3-ylacetic acid	223-297-0	3813-05-6	Xi; R36/38 R52-53	Xi R: 36/38-52/53 S: (2-)22-61		
607-154-00-3	ethyl *N*-benzoyl-*N*-(3,4-dichlorophenyl)-Dl-alaninate; benzoylprop-ethyl (ISO)	244-845-5	22212-55-1	Xn; R22 N; R50-53	Xn; N R: 22-50/53 S: (2-)24-60-61		
607-155-00-9	3-(3-amino-5-(1-methylguanidino)-1-oxopentylamino-6-(4-amino-2-oxo-2,3-dihydro-pyrimidin-1-yl)-2,3-dihydro-(6*H*)-pyran-2-carboxylic acid; blasticidin-s	—	2079-00-7	T+; R28	T+ R: 28 S: (1/2-)24/25-36/37-45		
607-156-00-4	chlorfenson (ISO); 4-chlorophenyl 4-chlorobenzenesulfonate	201-270-4	80-33-1	Xn; R22 Xi; R38 N; R50-53	Xn; N R: 22-38-50/53 S: (2-)37-60-61		
607-157-00-X	3-(3-biphenyl-4-yl-1,2,3,4-tetrahydro-1-naphthyl)-4-hydroxycoumarin; difenacoum	259-978-4	56073-07-5	T+; R28 T; R48/25 N; R50-53	T+; N R: 28-48/25-50/53 S: (1/2-)36/37-45-60-61		

▼B

Indeksnr.	International kemisk identifikation	EF nr.	CAS nr.	Klassificering	Mærkning	Koncentrationsgrænser	Noter
607-158-00-5	sodium salt of chloroacetic acid; sodium chloroacetate	223-498-3	3926-62-3	T; R25 Xi; R38 N; R50	T; N R: 25-38-50 S: (1/2-)22-37-45-61		
607-159-00-0	chlorobenzilate (ISO); ethyl 2,2-di(4-chlorophenyl)-2-hydroxyacetate; ethyl 4,4'-dichlorobenzilate	208-110-2	510-15-6	Xn; R22 N; R50-53	Xn; N R: 22-50/53 S: (2-)60-61		
607-160-00-6	isobutyl 2-(4-(4-chlor-ophenoxy)phenoxy)propionate; clofop-isobutyl (ISO)	—	51337-71-4	Xn; R22	Xn R: 22 S: (2-)		
607-161-00-1	diethanolamine salt of 4-CPA	—	—	Xn; R22	Xn R: 22 S: (2-)		
▼M1 607-162-00-7	dalapon; 2,2-dichloropropionic acid; [1] dalapon-sodium; sodium 2,2-dichloropropionate [2]	200-923-0 [1] 204-828-5 [2]	75-99-0 [1] 127-20-8 [2]	Xi; R38-41 R52-53	Xi R: 38-41-52/53 S: (2-)26-39-61		
▼B 607-163-00-2	3-acetyl-6-methyl-2*H*-pyran-2,4(3*H*)-dione; dehydracetic acid	208-293-9	520-45-6	Xn; R22	Xn R: 22 S: (2-)		
607-164-00-8	sodium 1-(3,4-dihydro-6-methyl-2,4-dioxo-2*H*-pyran-3-ylidene)ethonolate; sodium dehydracetate	224-580-1	4418-26-2	Xn; R22	Xn R: 22 S: (2-)		
607-165-00-3	diclofop-methyl (ISO); methyl 2-(4-(2,4-dichlor-ophenoxy)phenoxy)propionate; methyl (*RS*)-2-[4-(2,4-dichlorophenoxy)pheno-xy]propionate;	257-141-8	51338-27-3	Xn; R22 R43 N; R50-53	Xn; N R: 22-43-50/53 S: (2-)24-37-60-61		

▼B

Indeksnr.	International kemisk identifikation	EF nr.	CAS nr.	Klassificering	Mærkning	Koncentrationsgrænser	Noter
607-166-00-9	medinoterb acetate (ISO); 6-*tert*-butyl-3-methyl-2,4-dinitrophenyl acetate	219-634-6	2487-01-6	T; R25 Xn; R21	T R: 21-25 S: (1/2-)36/37-45		
607-167-00-4	sodium 3-chloroacrylate	—	4312-97-4	Xn; R21/22	Xn R: 21/22 S: (2-)36/37		
607-168-00-X	dipropyl 6,7-methylenedioxy-1,2,3,4-tetra-hydro-3-methylnaphthalene-1,2-dicarboxylate; propylisome	—	83-59-0	T; R24 Xn; R22 N; R50-53	T; N R: 22-24-50/53 S: (1/2-)36/37-45-60-61		
607-169-00-5	sodium fluoroacetate	200-548-2	62-74-8	T+; R26/27/28 N; R50	T+; N R: 26/27/28-50 S: (1/2-)13-22-36/37-45-61		
607-170-00-0	bis(1,2,3-trithiacyclohexyldimethylammonium) oxalate; thiocyclam-oxalate	250-859-2	31895-22-4	Xn; R21/22 N; R50-53	Xn; N R: 21/22-50/53 S: (2-)36/37-46-60-61		
607-172-00-1	4-hydroxy-3-(3-(4'-bromo-4-biphenylyl)-1,2,3,4-tetrahydro-1-naphthyl)coumarin; brodifacoum	259-980-5	56073-10-0	T+; R27/28 T; R48/24/25 N; R50-53	T+; N R: 27/28-48/24/25-50/53 S: (1/2-)36/37-45-60-61		
607-173-00-7	dimethyl (3-methyl-4-(5-nitro-3-ethoxycar-bonyl-2-thienyl)azo)phenylnitrilodipropionate	400-460-6	—	R43 R52-53	Xi R: 43-52/53 S: (2-)24-37-61		
607-174-00-2	reaction mass of dodecyl 3-(2,2,4,4-tetra-methyl-21-oxo-7-oxa-3,20-diazadis-piro(5,1,11,2)henicosan-20-yl)propionate and tetradecyl 3-(2,2,4,4-tetramethyl-21-oxo-7-oxa-3,20-diazadispiro(5,1,11,2)henicosan-20-yl)propionate	400-580-9	—	Xi; R38 N; R51-53	Xi; N R: 38-51/53 S: (2-)28-61		
607-175-00-8	methyl 2-(2-nitrobenzylidene)acetoacetate	400-650-9	39562-27-1	R43 N; R51-53	Xi; N R: 43-51/53 S: (2-)24-37-61		

▼B

Indeksnr.	International kemisk identifikation	EF nr.	CAS nr.	Klassificering	Mærkning	Koncentrationsgrænser	Noter
607-176-00-3	reaction mass of α-3-(3-(2*H*-benzotriazol-2-yl)-5-*tert*-butyl-4-hydroxyphenyl)propionyl-ω-hydroxypoly(oxyethylene) and α-3-(3-(2*H*-benzotriazol-2-yl)-5-*tert*-butyl-4-hydroxyphenyl)propionyl-ω-3-(3-(2*H*-benzotriazol-2-yl)-5-*tert*-butyl-4-hydroxyphenyl)propionyloxypoly(oxyethylene)	400-830-7	—	R43 N; R51-53	Xi; N R: 43-51/53 S: (2-)36/37-61		
▼M1 607-177-00-9	tribenuron-methyl (ISO); 2-[4-methoxy-6-methyl-1,3,5-triazin-2-yl(methyl)carbamoylsulfamoyl]benzoic acid methyl ester; methyl 2-(3-(4-methoxy-6-methyl-1,3,5-triazin-2-yl)-3-methylureidosulfonyl)benzoate	401-190-1	101200-48-0	R43 N; R50-53	Xi; N R: 43-50/53 S: (2-)24-37-46-60-61	N; R50-53: C ≥ 0,25 % N; R51-53: 0,025 % ≤ C < 0,25 % R52-53: 0,0025 % ≤ C < 0,025 %	
▼B 607-178-00-4	methyl α-((4,6-dimethoxypyrimidin-2-yl)ureidosulphonyl)-*o*-toluate	401-340-6	83055-99-6	R43 N; R51-53	Xi; N R: 43-51/53 S: (2-)24-37-61		
607-179-00-X	(benzothiazol-2-ylthio)succinic acid	401-450-4	95154-01-1	R43	Xi R: 43 S: (2-)24-37		
607-180-00-5	potassium 2-hydroxycarbazole-1-carboxylate	401-630-2	96566-70-0	Xn; R22 Xi; R36/37 R52-53	Xn R: 22-36/37-52/53 S: (2-)22-26-61		
607-181-00-0	3,5-dichloro-2,4-difluorobenzoyl fluoride	401-800-6	101513-70-6	T; R23 C; R34 Xn; R22 R29 R43 R52-53	T; C R: 22-23-29-34-43-52/53 S: (1/2-)26-36/37/39-45-61		
607-182-00-6	methyl 3-sulphamoyl-2-thenoate	402-050-2	—	R43	Xi R: 43 S: (2-)24-37		

▼B

Indeksnr.	International kemisk identifikation	EF nr.	CAS nr.	Klassificering	Mærkning	Koncentrationsgrænser	Noter
607-183-00-1	zinc 2-hydroxy-5-C_{13-18}alkylbenzoate	402-280-3	—	Xi; R36/38 N; R51-53	Xi; N R: 36/38-51/53 S: (2-)26-61		
607-184-00-7	*S*-(3-trimethoxysilyl)propyl 19-isocyanato-11-(6-isocyanatohexyl)-10,12-dioxo-2,9,11,13-tetraazanonadecanethioate	402-290-8	85702-90-5	R10 R42/43	Xn R: 10-42/43 S: (2-)23-24-37		
607-185-00-2	ethyl *trans*-3-dimethylaminoacrylate	402-650-4	1117-37-9	R43	Xi R: 43 S: (2-)24-37		
607-186-00-8	quinclorac (ISO); 3,7-dichloroquinoline-8-carboxylic acid	402-780-1	84087-01-4	R43	Xi R: 43 S: (2-)24-37		
607-187-00-3	bis(2,2,6,6-tetramethyl-4-piperidyl) succinate	402-940-0	62782-03-0	Xi; R36 R52-53	Xi R: 36-52/53 S: (2-)26-61		
607-188-00-9	hydrogen sodium *N*-carboxylatoethyl-*N*-octadec-9-enylmaleamate	402-970-4	—	R43 N; R51-53	Xi; N R: 43-51/53 S: (2-)24-37-61		
▼M1 607-189-00-4	trimethylenediaminetetraacetic acid	400-400-9	1939-36-2	Xn; R22 Xi; R41	Xn R: 22-41 S: (2-)22-26-39		
▼B 607-190-00-X	methyl acrylamidomethoxyacetate (containing ≥ 0,1 % acrylamid)	401-890-7	77402-03-0	Carc. Cat. 2; R45 Muta. Cat. 2; R46 Xn; R22 Xi; R36	T R: 45-46-22-36 S: 53-45		E

▼B

Indeksnr.	International kemisk identifikation	EF nr.	CAS nr.	Klassificering	Mærkning	Koncentrationsgrænser	Noter
607-191-00-5	isobutyl 3,4-epoxybutyrate	401-920-9	100181-71-3	Xi; R38 R43 N; R50-53	Xi; N R: 38-43-50/53 S: (2-)24-28-36/37-60-61		
607-192-00-0	disodium *N*-carboxymethyl-*N*-(2-(2-hydroxyethoxy)ethyl)glycinate	402-360-8	92511-22-3	Xi; R41	Xi R: 41 S: (2-)26-39		
607-194-00-1	propylene carbonate	203-572-1	108-32-7	Xi; R36	Xi R: 36 S: (2-)		
▼M1 607-195-00-7	2-methoxy-1-methylethyl acetate	203-603-9	108-65-6	R10	R: 10 S: (2-)		
▼B 607-196-00-2	heptanoic acid	203-838-7	111-14-8	C; R34	C R: 34 S: (1/2-)26-28-36/37/39-45		
607-197-00-8	nonanoic acid	203-931-2	112-05-0	C; R34	C R: 34 S: (1/2-)26-28-36/37/39-45		
607-198-00-3	propyl 3,4,5-trihydroxybenzoate	204-498-2	121-79-9	Xn; R22 R43	Xn R: 22-43 S: (2-)24-37		
607-199-00-9	octyl 3,4,5-trihydroxybenzoate	213-853-0	1034-01-1	Xn; R22 R43	Xn R: 22-43 S: (2-)24-37		
607-200-00-2	dodecyl 3,4,5-trihydroxybenzoate	214-620-6	1166-52-5	R43	Xi R: 43 S: (2-)24-37		

▼B

Indeksnr.	International kemisk identifikation	EF nr.	CAS nr.	Klassificering	Mærkning	Koncentrationsgrænser	Noter
607-201-00-8	thiocarbonyl chloride	207-341-6	463-71-8	T; R23 Xn; R22 Xi; R36/37/38	T R: 22-23-36/37/38 S: (1/2-)7-9-36/37-45		
607-203-00-9	2-ethylhexyl[[[3,5-bis(1,1-dimethylethyl)-4-hydroxyphenyl]methyl]thio]acetate	279-452-8	80387-97-9	Repr. Cat. 2; R61 R43 R52-53	T R: 61-43-52/53 S: 53-45-61		
607-204-00-4	(chlorophenyl)(chlorotolyl)methane, mixed isomers	400-140-6	—	N; R50-53	N R: 50/53 S: 60-61		
607-205-00-X	methyl chloroacetate	202-501-1	96-34-4	R10 T; R23/25 Xi; R37/38-41	T R: 10-23/25-37/38-41 S: (1/2-)26-37/39-45		
607-206-00-5	isopropyl chloroacetate	203-301-7	105-48-6	R10 T; R25 Xi; R36/37/38	T R: 10-25-36/37/38 S: (1/2-)26-37/39-45		
607-207-00-0	haloxyfop-etotyl (ISO) 2-ethoxyethyl 2-(4-(3-chloro-5-trifluoromethyl-2-pyridyloxy)phenoxy)propionate; haloxyfop-(2-ethoxyethyl)	402-560-5	87237-48-7	Xn; R22 N; R50-53	Xn; N R: 22-50/53 S: (2-)22-36-60-61		
607-208-00-6	4,8,12-trimethyltrideca-3,7,11-trienoic acid, mixed isomers	403-000-2	91853-67-7	Xi; R38 N; R50-53	Xi; N R: 38-50/53 S: (2-)37/39-60-61		
607-209-00-1	reaction mass of *O*,*O*'-diisopropyl (pentathio)dithioformate and *O*,*O*'-diisopropyl (trithio)dithioformate and *O*,*O*'-diisopropyl (tetrathio)dithioformate	403-030-6	—	Xn; R22 R43 N; R50-53	Xn; N R: 22-43-50/53 S: (2-)36/37-60-61		
607-210-00-7	methyl acrylamidoglycolate (containing ≥ 0,1 % acrylamide)	403-230-3	77402-05-2	Carc. Cat. 2; R45 Muta. Cat. 2; R46 C; R34 R43	T R: 45-46-34-43 S: 53-45		

▼B

Indeksnr.	International kemisk identifikation	EF nr.	CAS nr.	Klassificering	Mærkning	Koncentrationsgrænser	Noter
607-211-00-2	methyl 3-(3-*tert*-butyl-4-hydroxy-5-methylphenyl)propionate	403-270-1	6386-39-6	Xn; R22 N; R51-53	Xn; N R: 22-51/53 S: (2-)36-61		
607-212-00-8	poly(oxypropylenecarbonyl-co-oxy(ethylethylene)carbonyl), containing 27 % hydroxyvalerate	403-300-3	—	R43	Xi R: 43 S: (2-)24-37		
▼M1 607-213-00-3	ethyl 3,3-bis(*tert*-pentylperoxy)butyrate	403-320-2	67567-23-1	E; R3 O; R7 R10 N; R51-53	E; N R: 3-7-10-51/53 S: (2-)3/7-14-33-36/37/39-61		
▼B 607-214-00-9	*N*,*N*-hydrazinodiacetic acid	403-510-5	19247-05-3	T; R25 Xn; R48/22 R43 R52-53	T R: 25-43-48/22-52/53 S: (1/2-)26-36/37/39-45-61		
607-215-00-4	3-(3-*tert*-butyl-4-hydroxyphenyl)propionic acid	403-920-4	107551-67-7	Xn; R22 Xi; R36	Xn R: 22-36 S: (2-)25-26-36		
▼M1 607-216-00-X	glutamic acid, reaction products with *N*-(C_{12-14}-alkyl)propylenediamine	403-950-8	—	T+; R26 Xn; R22 C; R34 N; R50	T+; N R: 22-26-34-50 S: (1/2-)26-36/37/39-38-45-61		

▼B

Indeksnr.	International kemisk identifikation	EF nr.	CAS nr.	Klassificering	Mærkning	Koncentrationsgrænser	Noter
607-217-00-5	2-ethoxyethyl 2-(4-(2,6-dihydro-2,6-dioxo-7-phenyl-1,5-dioxaindacen-3-yl)phenoxy)acetate	403-960-2	—	R43 R53	Xi R: 43-53 S: (2-)24-37-61		
607-218-00-0	dichlorprop-P (ISO); (+)-*R*-2-(2,4-dichlorophenoxy)propionic acid	403-980-1	15165-67-0	Xn; R22 Xi; R38-41 R43	Xn R: 22-38-41-43 S: (2-)24-26-37/39		
607-219-00-6	bis(2-ethylhexyl) dithiodiacetate	404-510-8	62268-47-7	Xn; R22 R43 N; R51-53	Xn; N R: 22-43-51/53 S: (2-)24/25-37-61		
607-221-00-7	6-docosyloxy-1-hydroxy-4-(1-(4-hydroxy-3-methylphenanthren-1-yl)-3-oxo-2-oxaphenalen-1-yl)naphthalene-2-carboxylic acid	404-550-6	—	R43 R53	Xi R: 43-53 S: (2-)24-37-61		
607-222-00-2	6-(2,3-dimethylmaleimido)hexyl methacrylate	404-870-6	63740-41-0	R43 N; R51-53	Xi; N R: 43-51/53 S: (2-)24-37-61		
607-223-00-8	transfluthrin (ISO); 2,3,5,6-tetrafluorobenzyl *trans*-2-(2,2-dichloro-vinyl)-3,3-dimethylcyclopropanecarboxylate	405-060-5	118712-89-3	Xi; R38 N; R50-53	Xi; N R: 38-50/53 S: (2-)36/37-60-61		
607-224-00-3	methyl 2-(3-nitrobenzylidene)acetoacetate	405-270-7	39562-17-9	Xi; R43 N; R50-53	Xi; N R: 43-50/53 S: (2-)24-37-60-61		
607-225-00-9	3-azidosulfonylbenzoic acid	405-310-3	15980-11-7	E; R2 Xn; R48/22 Xi; R41 R43	E; Xn R: 2-41-43-48/22 S: (2-)22-26-35-36/37/39		

▼B

Indeksnr.	International kemisk identifikation	EF nr.	CAS nr.	Klassificering	Mærkning	Koncentrationsgrænser	Noter
607-226-00-4	reaction mass of 2-acryloyloxyethyl hydrogen cyclohexane-1,2-dicarboxylate and 2-methacryloyloxyethyl hydrogen cyclohexane-1,2-dicarboxylate	405-360-6	—	Xi; R38-41 R43 R52-53	Xi R: 38-41-43-52/53 S: (2-)24-26-37/39-61		
607-227-00-X	potassium 2-amino-2-methylpropionate octahydrate	405-560-3	120447-91-8	Xn; R22 C; R35	C R: 22-35 S: (1/2-)26-28-36/37/39-45		
607-228-00-5	bis(2-methoxyethyl) phthalate	204-212-6	117-82-8	Repr. Cat. 2; R61 Repr. Cat. 3; R62	T R: 61-62 S: 53-45		
607-229-00-0	diethylcarbamoyl chloride	201-798-5	88-10-8	Carc. Cat. 3; R40 Xn; R20/22 Xi; R36/37/38	Xn R: 20/22-36/37/38-40 S: (2-)26-36/37		
607-230-00-6	2-ethylhexanoic acid	205-743-6	149-57-5	Repr. Cat. 3; R63	Xn R: 63 S: (2-)36/37		
▼M1 607-231-00-1	clopyralid (ISO); 3,6-dichloropyridine-2-carboxylic acid	216-935-4	1702-17-6	Xi; R41	Xi R: 41 S: (2-)26-39		
▼B 607-232-00-7	pyridate (ISO); *O*-(6-chloro-3-phenylpyridazin-4-yl) *S*-octyl thiocarbonate	259-686-7	55512-33-9	Xi; R38 R43 N; R50-53	Xi; N R: 38-43-50/53 S: (2-)24-37-60-61		
607-233-00-2	hexyl acrylate	219-698-5	2499-95-8	Xi; R36/37/38 R43 N; R51-53	Xi; N R: 36/37/38-43-51/53 S: (2-)24-26-37-61		

▼B

Indeksnr.	International kemisk identifikation	EF nr.	CAS nr.	Klassificering	Mærkning	Koncentrationsgrænser	Noter
607-234-00-8	flurenol (ISO); 9-hydroxy-9*H*-fluorene-9-carboxylic acid	207-397-1	467-69-6	N; R51-53	N R: 51/53 S: 61		
607-235-00-3	mecrilate; methyl 2-cyanoacrylate	205-275-2	137-05-3	Xi; R36/37/38	Xi R: 36/37/38 S: (2-)23-24/25-26	Xi; R36/37/38: C ≥ 10 %	
607-236-00-9	ethyl 2-cyanoacrylate	230-391-5	7085-85-0	Xi; R36/37/38	Xi R: 36/37/38 S: (2-)23-24/25-26	Xi; R36/37/38: C ≥ 10 %	
607-237-00-4	benzyl 2-chloro-4-(trifluoromethyl)thiazole-5-carboxylate; flurazole	276-942-3	72850-64-7	N; R51-53	N R: 51/53 S: 61		
607-238-00-X	tau-fluvalinate (ISO); cyano-(3-phenoxyphenyl)methyl *N*-[2-chloro-4-(trifluoromethyl)phenyl]-D-valinate	—	102851-06-9	Xn; R22 Xi; R38 N; R50-53	Xn; N R: 22-38-50/53 S: (2-)24-59-61		
607-239-00-5	fenpropathrin (ISO); α-cyano-3-phenoxybenzyl 2,2,3,3-tetramethylcyclopropanecarboxylate;	254-485-0	39515-41-8	T+; R26 T; R25 Xn; R21 N; R50-53	T+; N R: 21-25-26-50/53 S: (1/2-)28-36/37-38-45-60-61		
607-240-00-0	*cis*-1,2,3,6-tetrahydro-4-methylphthalic anhydride; [1] 1,2,3,6-tetrahydro-4-methylphthalic anhydride; [2] 1,2,3,6-tetrahydro-3-methylphthalic anhydride; [3] tetrahydromethylphthalic anhydride; [4] 1,2,3,6-tetrahydromethylphthalic anhydride; [5] tetrahydro-4-methylphthalic anhydride; [6] 2,3,5,6-tetrahydro-2-methylphthalic anhydride [7]	216-906-6 [1] 222-323-8 [2] 226-247-6 [3] 234-290-7 [4] 247-830-1 [5] 251-823-9 [6] 255-853-3 [7]	1694-82-2 [1] 3425-89-6 [2] 5333-84-6 [3] 11070-44-3 [4] 26590-20-5 [5] 34090-76-1 [6] 42498-58-8 [7]	Xi; R41 R42/43	Xn R: 41-42/43 S: (2-)22-24-26-37/39		C

▼B

Indeksnr.	International kemisk identifikation	EF nr.	CAS nr.	Klassificering	Mærkning	Koncentrationsgrænser	Noter
607-241-00-6	hexahydro-4-methylphthalic anhydride; [1] hexahydromethylphthalic anhydride; [2] hexahydro-1-methylphthalic anhydride; [3] hexahydro-3-methylphthalic anhydride [4]	243-072-0 [1] 247-094-1 [2] 256-356-4 [3] 260-566-1 [4]	19438-60-9 [1] 25550-51-0 [2] 48122-14-1 [3] 57110-29-9 [4]	Xi; R41 R42/43	Xn R: 41-42/43 S: (2-)22-24-26-37/39		C
607-242-00-1	tetrachlorophthalic anhydride	204-171-4	117-08-8	Xi; R41 R42/43 N; R50-53	Xn; N R: 41-42/43-50/53 S: (2-)22-24-26-37/39-60-61		
607-243-00-7	sodium 3,6-dichloro-*o*-anisate; [1] 3,6-dichloro-*o*-anisic acid, compound with 2,2'-iminodiethanol (1:1); [2] 3,6-dichloro-*o*-anisic acid, compound with 2-aminoethanol (1:1) [3]	217-846-3 [1] 246-590-5 [2] 258-527-9 [3]	1982-69-0 [1] 25059-78-3 [2] 53404-28-7 [3]	R52-53	R: 52/53 S: 61		
607-244-00-2	isooctyl acrylate	249-707-8	29590-42-9	Xi; R36/37/38 N; R50-53	Xi; N R: 36/37/38-50/53 S: (2-)26-28-60-61	Xi; R36/37/38: C ≥ 10 %	
607-245-00-8	*tert*-butyl acrylate	216-768-7	1663-39-4	F; R11 Xn; R20/21/22 Xi; R37/38 R43 N; R51-53	F; Xn; N R: 11-20/21/22-37/38-43-51/53 S: (2-)16-25-37-61		D
607-246-00-3	allyl methacrylate; 2-methyl-2-propenoic acid 2-propenyl ester	202-473-0	96-05-9	R10 T; R23 Xn; R21/22 N; R50	T; N R: 10-21/22-23-50 S: (1/2-)36/37-45-61		
607-247-00-9	dodecyl methacrylate	205-570-6	142-90-5	Xi; 36/37/38 N; R50-53	Xi; N R: 36/37/38-50/53 S: (2-)26-28-60-61	Xi; R36/37/38: C ≥ 10 %	

▼B

Indeksnr.	International kemisk identifikation	EF nr.	CAS nr.	Klassificering	Mærkning	Koncentrationsgrænser	Noter
607-248-00-4	naptalam-sodium (ISO);; sodium *N*-naphth-1-ylphthalamate	205-073-4	132-67-2	Xn; R22	Xn R: 22 S: (2-)		
607-249-00-X	(1-methyl-1,2-ethanediyl)bis[oxy(methyl-2,1-ethanediyl)] diacrylate	256-032-2	42978-66-5	Xi; R36/37/38 R43 N; R51-53	Xi; N R: 36/37/38-43-51/53 S: (2-)24-37-61	Xi; R36/37/38: C ≥ 10 %	
607-250-00-5	4*H*-3,1-benzoxazine-2,4(1*H*)-dione	204-255-0	118-48-9	Xi; R36 R43	Xi R: 36-43 S: (2-)24-26-37		
607-251-00-0	2-methoxypropyl acetate	274-724-2	70657-70-4	R10 Repr. Cat. 2; R61 Xi; R37	T R: 61-10-37 S: 53-45		
▼M1 607-252-00-6	lambda-cyhalothrin (ISO); reaction mass of (*S*)-α-cyano-3-phenoxybenzyl(*Z*)-(1*R*)-*cis*-3-(2-chloro-3,3,3-trifluoropropenyl)-2,2-dimethylcyclopropanecarboxylate and (*R*)-α-cyano-3-phenoxybenzyl (*Z*)-(1*S*)-*cis*-3-(2-chloro-3,3,3-trifluoropropenyl)-2,2-dimethylcyclopropanecarboxylate (1:1)	415-130-7	91465-08-6	T+; R26 T; R25 Xn; R21 N; R50-53	T+; N R: 21-25-26-50/53 S: (1/2-)28-36/37/39-38-45-60-61	N; R50-53: C ≥ 0,0025 % N; R51-53: 0,00025 % ≤ C < 0,0025 % R52-53: 0,000025 % ≤ C < 0,00025 %	
607-253-00-1	cyfluthrin (ISO); α-cyano-4-fluoro-3-phenoxybenzyl-3-(2,2-dichlorovinyl)-2,2-dimethylcyclopropanecarboxylate	269-855-7	68359-37-5	T+; R28 T; R23 N; R50-53	T+; N R: 23-28-50/53 S: (1/2-)28-36/37/39-45-60-61	N; R50-53: C ≥ 0,025 % N; R51-53: 0,0025 % ≤ C < 0,025 % R52-53: 0,00025 % ≤ C < 0,0025 %	
▼B 607-254-00-7	α-cyano-4-fluoro-3-phenoxybenzyl-3-(2,2-dichlorovinyl)-2,2-dimethylcyclopropanecarboxylate; beta-cyfluthrin	269-855-7	68359-37-5	T+; R26/28 N; R50-53	T+; N R: 26/28-50/53 S: (1/2-)36/37/39-45-60-61		

▼B

Indeksnr.	International kemisk identifikation	EF nr.	CAS nr.	Klassificering	Mærkning	Koncentrationsgrænser	Noter
607-255-00-2	fluroxypyr (ISO); 4-amino-3,5-dichloro-6-fluoro-2-pyridyloxyacetic acid	—	69377-81-7	R52-53	R: 52/53 S: 61		
607-256-00-8	azoxystrobin (ISO); methyl (*E*)-2-{2-[6-(2-cyanophenoxy)pyrimidin-4-yloxy]phenyl}-3-methoxyacrylate	—	131860-33-8	T; R23 N; 50-53	T; N R: 23-50/53 S: (1/2-)22-45-60-61		
607-257-00-3	isopropyl propionate	211-300-8	637-78-5	F; R11	F R: 11 S: (2-)16-23-24-29-33		
607-258-00-9	dodecyl 3-(2-(3-benzyl-4-ethoxy-2,5-dioxoimidazolidin-1-yl)-3-(4-methoxybenzoyl)acetamido)-4-chlorobenzoate	403-990-6	70950-45-7	R53	R: 53 S: 61		
607-259-00-4	methyl 2*R*,3*S*-(-)-3-(4-methoxyphenyl)oxirane-carboxylate	404-130-2	105560-93-8	Xi; R41 R43 R52-53	Xi R: 41-43-52/53 S: (2-)24-26-37/39-61		
607-260-00-X	ethyl 2-(3-nitrobenzylidene)acetoacetate	404-490-0	39562-16-8	Xi; R41 R43 R52-53	Xi R: 41-43-52/53 S: (2-)24-26-37/39-61		
607-261-00-5	iso(C_{10}-C_{14})alkyl (3,5-di-*tert*-butyl-4-hydroxyphenyl)methylthioacetate	404-800-4	118832-72-7	N; R50-53	N R: 50/53 S: 60-61		
607-262-00-0	7-chloro-1-cyclopropyl-6-fluoro-1,4-dihydro-4-oxoquinoline-3-carboxylic acid	405-050-0	86393-33-1	Xn; R22 R52-53	Xn R: 22-52/53 S: (2-)22-61		
607-263-00-6	potassium iron(III) 1,3-propanediamine-*N*,*N*,*N*',*N*'-tetraacetate hemihydrate	405-680-6	—	E; R2 N; R51-53	E; N R: 2-51/53 S: (2-)35-61		

▼B

Indeksnr.	International kemisk identifikation	EF nr.	CAS nr.	Klassificering	Mærkning	Koncentrationsgrænser	Noter
607-264-00-1	2-chloro-4-(methylsulfonyl)benzoic acid	406-520-8	53250-83-2	Xi; R41	Xi R: 41 S: (2-)26-39		
607-265-00-7	ethyl-2-chloro-2,2-diphenylacetate	406-580-5	52460-86-3	Xi; R38 R52-53	Xi R: 38-52/53 S: (2-)37-61		
607-266-00-2	reaction mass of: hydroxyaluminium bis[2-hydroxy-3,5-di-*tert*-butylbenzoate]; 3,5-di-*tert*-butyl-salicylic acid	406-890-0	130296-87-6	Xn; R22 N; R50-53	Xn; N R: 22-50/53 S: (2-)22-60-61		
607-267-00-8	*tert*-butyl (5*S*,6*R*,7*R*)-3-bromomethyl-5,8-dioxo-7-(2-(2-phenylacetamido)-5-thia-1-azabicyclo[4.2.0] oct-2-ene-2-carboxylate	407-620-4	33610-13-8	R42/43 R52-53	Xn R: 42/43-52/53 S: (2-)22-24-37-61		
607-268-00-3	2-methylpropyl (*R*)-2-hydroxypropanoate	407-770-0	61597-96-4	Xi; R36	Xi R: 36 S: (2-)26		
607-269-00-9	(*R*)-2-(4-hydroxyphenoxy)propanoic acid	407-960-3	94050-90-5	Xi; R41	Xi R: 41 S: (2-)26-39		
607-270-00-4	3,9-bis(2-(3-(3-*tert*-butyl-4-hydroxy-5-methylphenyl)propionyloxy-1,1-dimethylethyl)-2,4,8,10- tetraoxaspiro[5.5]undecane	410-730-5	90498-90-1	Xn; R21	Xn R: 21 S: (2-)36/37		
607-271-00-X	2-isopropyl-5-methylcyclohexyloxycarbonyloxy-2-hydroxypropane	417-420-9	156324-82-2	Xi; R36 N; R51-53	Xi; N R: 36-51/53 S: (2-)26-61		
607-272-00-5	fluroxypyr-meptyl (ISO); methylheptyl, *O*-(4-amino-3,5-dichloro-6-fluoro-2-pyridyloxy) acetate; [1] fluroxypyr-butometyl (ISO); 2-butoxy-1-methylethyl, *O*-(4-amino-3,5-dichloro-6-fluoro-2-pyridyloxy) acetate [2]	279-752-9 [1] [2]	81406-37-3 [1] 154486-27-8 [2]	N; R50-53	N R: 50/53 S: 60-61		

▼B

Indeksnr.	International kemisk identifikation	EF nr.	CAS nr.	Klassificering	Mærkning	Koncentrationsgrænser	Noter
607-273-00-0	ammonium 7-(2,6-dimethyl-8-(2,2-dimethylbutyryloxy)-1,2,6,7,8,8a-hexahydro-1-naphthyl)-3,5-dihydroxyheptanoate	404-520-2	—	R52-53	R: 52/53 S: 61		
607-274-00-6	2-(*N*-benzyl-*N*-methylamino)ethyl 3-amino-2-butenoate	405-350-1	54527-73-0	R43 N; R51-53	Xi; N R: 43-51/53 S: (2-)24-37-61		
607-275-00-1	sodium benzoyloxybenzene-4-sulfonate	405-450-5	66531-87-1	R43	Xi R: 43 S: (2-)24-37		
607-276-00-7	bis[(1-methylimidazol)-(2-ethyl-hexanoate)], zinc complex	405-635-0	—	Xi; R38-41 N; R50-53	Xi; N R: 38-41-50/53 S: (2-)26-37/39-60-61		
607-277-00-2	reaction mass of: 2-(hexylthio)ethylamine hydrochloride; sodium propionate	405-720-2	—	Xn; R22 Xi; R41 R43 N; R51-53	Xn; N R: 22-41-43-51/53 S: (2-)24-26-37/39-61		
607-278-00-8	reaction mass of isomers of: sodium phenethylnaphthalenesulfonate; sodium naphthylethylbenzenesulfonate	405-760-0	—	Xi; R41 R43 R52-53	Xi R: 41-43-52/53 S: (2-)24-26-37/39-61		
607-279-00-3	reaction mass of *n*-octadecylaminodiethyl bis(hydrogen maleate); *n*-octadecylaminodiethyl hydrogen maleate hydrogenphthalate	405-960-8	—	R43 N; R51-53	Xi; N R: 43-51/53 S: (2-)24-37-61		
607-280-00-9	sodium 4-chloro-1-hydroxybutane-1-sulfonate	406-190-5	54322-20-2	Xn; R22 Xi; R36 R43	Xn R: 22-36-43 S: (2-)22-26-36/37		
607-281-00-4	reaction mass of branched and linear C_7-C_9 alkyl 3-[3-(2*H*-benzotriazol-2-yl)-5-(1,1-dimethylethyl)-4-hydroxyphenyl]propionates	407-000-3	127519-17-9	N; R51-53	N R: 51/53 S: 61		
607-282-00-X	2-acetoxymethyl-4-benzyloxybut-1-yl acetate	407-140-5	131266-10-9	R52-53	R: 52/53 S: 61		

▼B

Indeksnr.	International kemisk identifikation	EF nr.	CAS nr.	Klassificering	Mærkning	Koncentrationsgrænser	Noter
607-283-00-5	*E*-ethyl-4-oxo-4-phenylcrotonate	408-040-4	15121-89-8	Xn; R21/22 Xi; R38-41 R43 N; R50-53	Xn; N R: 21/22-38-41-43-50/53 S: (2-)26-36/37/39-60-61		
607-284-00-0	reaction mass of: sodium 3,3'-(1,4-phenylenebis(carbonylimino-3,1-propanediylimino))bis(10-amino-6,13-dichloro-4,11-triphenodioxazinedisulfonate); lithium 3,3'-(1,4-phenylenebis-(carbonylimino-3,1-propanediyl-imino))bis(10-amino-6,13-dichloro)-4,11-triphenodioxazinedisulfonate (9:1)	410-040-4	136213-76-8	N; R51-53	N R: 51/53 S: 61		
607-285-00-6	reaction mass of: 7-(((3-aminophenyl)sulfonyl)amino)-naphthalene-1,3-disulfonic acid; sodium 7-(((3-aminophenyl)sulfonyl)amino)-naphthalene-1,3-disulfonate; potassium 7-(((3-aminophenyl)sulfonyl)amino)-naphthalene-1,3-disulfonate	410-065-0	—	R43	Xi R: 43 S: (2-)22-24-37		
607-286-00-1	reaction mass of: sodium/potassium 7-[[[3-[[4-((2-hydroxy-naphthyl)azo)phenyl]azo]phenyl]-sulfonyl]amino]-naphthalene-1,3-disulfonate	410-070-8	141880-36-6	R43 R52-53	Xi R: 43-52/53 S: (2-)22-24-37-61		
607-287-00-7	*O*'-methyl *O*-(1-methyl-2-methacryloyloxy-ethyl)-1,2,3,6-tetrahydrophthalate	410-140-8	—	R52-53	R: 52/53 S: 61		
607-288-00-2	Tetrasodium (*c*-(3-(1-(3-(*e*-6-dichloro-5-cyano-pyrimidin-*f*-yl(methyl)amino)propyl)-1,6-dihydro-2-hydroxy-4-methyl-6-oxo-3-pyridylazo)-4-sulfonatophenylsulfamoyl)phthalocyanine-*a*,*b*,*d*-trisulfonato(6-))nickelato II, where *a* is 1 or 2 or 3 or 4,*b* is 8 or 9 or 10 or 11,*c* is 15 or 16 or 17 or 18, *d* is 22 or 23 or 24 or 25 and where *e* and *f* together are 2 and 4 or 4 and 2 respectively	410-160-7	148732-74-5	Xi; R36 R43 R52-53	Xi R: 36-43-52/53 S: (2-)22-26-36/37-61		

▼B

Indeksnr.	International kemisk identifikation	EF nr.	CAS nr.	Klassificering	Mærkning	Koncentrationsgrænser	Noter
607-289-00-8	3-(3-(4-(2,4-bis(1,1-dimethyl-propyl)phenoxy)butylaminocarbonyl-4-hydroxy-1-naphthalenyl)thio)propanoic acid	410-370-9	105488-33-3	R53	R: 53 S: 61		
607-290-00-3	reaction mass (ratio not known) of: ammonium 1-C_{14}-C_{18}-alkyloxycarbonyl-2-(3-allyloxy-2-hydroxypropoxycarbonyl)ethane-1-sulfonate; ammonium 2-C_{14}-C_{18}-alkyloxycarbonyl-1-(3-allyloxy-2-hydroxypropoxycarbonyl)ethane-1-sulfonate	410-540-2	—	Xi; R38 R43 N; R50-53	Xi; N R: 38-43-50/53 S: (2-)24-37-60-61		
607-291-00-9	dodecyl-ω-(C_5/C_6-cycloalkyl)alkyl carboxylate	410-630-1	104051-92-5	R53	R: 53 S: 61		
607-292-00-4	reaction mass of: [1-(methoxymethyl)-2-(C_{12}-alkoxy)-ethoxy]acetic acid; [1-(methoxymethyl)-2-(C_{14}-alkoxy)-ethoxy]a-cetic acid	410-640-6	—	Xi; R38-41 N; R50-53	Xi; N R: 38-41-50/53 S: (2-)26-37/39-60-61		
607-293-00-X	reaction mass of: *N*-aminoethylpiperazonium mono-2,4,6-trimethylnonyldiphenyl ether di-sulfonate; *N*-aminoethylpiperazonium di-2,4,6-trimethyl-nonyldiphenyl ether di-sulfonate	410-650-0	—	Xi; R41 R43 N; R51-53	Xi; N R: 41-43-51/53 S: (2-)26-36/37/39-61		
607-294-00-5	sodium 2-benzoyloxy-1-hydroxyethane-sulfo-nate	410-680-4	—	R43	Xi R: 43 S: (2-)24-37		
607-295-00-0	reaction mass of: tetrasodium phosphonoet-hane-1,2-dicarboxylate; hexasodium phosphonobutane-1,2,3,4-tetracar-boxylate	410-800-5	—	R43 N; R51-53	Xi; N R: 43-51/53 S: (2-)24-37-61		
607-296-00-6	reaction mass of: pentaerythriol tetraesters with heptanoic acid and 2-ethylhexanoic acid	410-830-9	—	R53	R: 53 S: 61		

▼B

Indeksnr.	International kemisk identifikation	EF nr.	CAS nr.	Klassificering	Mærkning	Koncentrationsgrænser	Noter
607-297-00-1	(*E*—*E*)-3,3'-(1,4-phenylenedimethylidene)bis(2-oxobornane-10-sulfonic acid)	410-960-6	92761-26-7	Xi; R41	Xi R: 41 S: (2-)26-39		
607-298-00-7	2-(trimethylammonium)ethoxycarboxybenzene-4-sulfonate	411-010-3	—	R43	Xi R: 43 S: (2-)22-36/37		
607-299-00-2	methyl 3-(acetylthio)-2-methyl-propanoate	411-040-7	97101-46-7	Xn; R22 R43 N; R50-53	Xn; N R: 22-43-50/53 S: (2-)24-37-60-61		
607-300-00-6	trisodium [2-(5-chloro-2,6-difluoropyrimidin-4-ylamino)-5-(*b*-sulfamoyl-*c, d*-sulfonatophthalocyanin-*a*-yl-K4,*N*29,*N*30,*N*31,*N*32-sulfonylamino)benzoato(5-)]cuprate(II) where *a*=1,2,3,4 *b*=8,9,10,11 *c*=15,16,17,18 *d*=22,23,24,25	411-430-7	—	Xi; R41 R43	Xi R: 41-43 S: (2-)26-36/37/39		
607-301-00-1	reaction mass of: dodecanoic acid; poly(1-7)lactate esters of dodecanoic acid	411-860-5	—	R43 N; R51-53	Xi; N R: 38-41-43-51/53 S: (2-)24-26-37/39-61		
607-302-00-7	reaction mass of: tetradecanoic acid; poly(1-7)lactate esters of tetradecanoic acid	411-910-6	—	Xi; R38-41 R43 N; R51-53	Xi; N R: 38-41-43-51/53 S: (2-)24-26-37/39-61		
607-303-00-2	1-cyclopropyl-6,7-difluoro-1,4-dihydro-4-oxoquinoline-3-carboxylic acid	413-760-7	93107-30-3	Repr. Cat. 3; R62 R52-53	Xn R: 62-52/53 S: (2-)22-36/37-61		
607-304-00-8	fluazifop-butyl (ISO); butyl (*RS*)-2-[4-(5-trifluoromethyl-2-pyridyloxy)phenoxy]propionate	274-125-6	69806-50-4	Repr. Cat. 2; R61 N; R50-53	T; N R: 61-50/53 S: 53-45-60-61		
607-305-00-3	fluazifop-P-butyl (ISO); butyl (*R*)-2-[4-(5-trifluoromethyl-2-pyridyloxy)phenoxy]propionate	—	79241-46-6	Repr. Cat. 3; R63 N; R50-53	Xn; N R: 50/53-63 S: (2-)29-36/37-46-60-61		

▼B

Indeksnr.	International kemisk identifikation	EF nr.	CAS nr.	Klassificering	Mærkning	Koncentrationsgrænser	Noter
607-306-00-9	chlozolinate (ISO); ethyl (*RS*)-3-(3,5-dichlorophenyl)-5-methyl-2,4-dioxo-oxazolidine-5-carboxylate	282-714-4	84332-86-5	Carc. Cat. 3; R40 N; R51-53	Xn; N R: 40-51/53 S: (2-)36/37-61		
607-307-00-4	vinclozolin (ISO); *N*-3,5-dichlorophenyl-5-methyl-5-vinyl-1,3-oxazolidine-2,4-dione	256-599-6	50471-44-8	Carc. Cat. 3; R40 Repr. Cat. 2; R60-61 R43 N; R51-53	T; N R: 60-61-40-43-51/53 S: 53-45-61		
607-308-00-X	esters of 2,4-D	—	—	Xn; R22 R43 N; R50-53	Xn; N R: 22-43-50/53 S: (2-)26-29-36/37-46-60-61		A
607-309-00-5	carfentrazone-ethyl (ISO); ethyl (*RS*)-2-chloro-3-[2-chloro-4-fluoro-5-[4-difluoromethyl-4,5-dihydro-3-methyl-5-oxo-1*H*-1,2,4-triazol-1-yl]phenyl]propionate	—	128639-02-1	N; R50-53	N R: 50/53 S: 60-61		
607-310-00-0	kresoxim-methyl (ISO); methyl (*E*)-2-methoxyimino-[2-(*o*-tolyloxy-methyl)phenyl]acetate	—	143390-89-0	Carc. Cat. 3; R40 N; R50-53	Xn; N R: 40-50/53 S: (2-)36/37-60-61		
607-311-00-6	benazolin-ethyl; ethyl 4-chloro-2-oxo-2*H*-benzothiazole-3-acetate	246-591-0	25059-80-7	N; R51-53	N R: 51/53 S: 61		
607-312-00-1	methoxyacetic acid	210-894-6	625-45-6	Repr. Cat. 2; R60-61 Xn; R22 C; R34	T R: 60-61-22-34 S: 53-45	C; R34: C ≥ 10 % Xi; R36/37/38: 5 % ≤ C < 10 %	E
607-313-00-7	neodecanoyl chloride	254-875-0	40292-82-8	T+; R26 Xn; R22 C; R34	T+ R: 22-26-34 S: (1/2-)26-28-36/37/39-45	C; R34: C ≥ 10 % Xi; R36/37/38: 5 % ≤ C < 10 %	
607-314-00-2	ethofumesate (ISO); (±)-2-ethoxy-2,3-dihydro-3,3-dimethylbenzofuran-5-yl methanesulfonate	247-525-3	26225-79-6	N; R51-53	N R: 51/53 S: 61		

▼B

Indeksnr.	International kemisk identifikation	EF nr.	CAS nr.	Klassificering	Mærkning	Koncentrationsgrænser	Noter
607-315-00-8	glyphosate (ISO); *N*-(phosphonomethyl)glycine	213-997-4	1071-83-6	Xi; R41 N; R51-53	Xi; N R: 41-51/53 S: (2-)26-39-61		
607-316-00-3	glyphosate-trimesium; glyphosate-trimethylsulfonium	—	81591-81-3	Xn; R22 N; R51-53	Xn; N R: 22-51/53 S: (2-)36/37-46-61		
607-317-00-9	bis(2-ethylhexyl) phthalate; di-(2-ethylhexyl) phthalate; DEHP	204-211-0	117-81-7	Repr. Cat. 2; R60-61	T R: 60-61 S: 53-45		
607-318-00-4	dibutyl phthalate; DBP	201-557-4	84-74-2	Repr. Cat. 2; R61 Repr. Cat. 3; R62 N; R50	T; N R: 61-50-62 S: 53-45-61		
▼M1 607-319-00-X	deltamethrin (ISO); (*S*)-α-cyano-3-phenoxybenzyl (1*R*, 3*R*)-3-(2,2-dibromovinyl)-2,2-dimethylcyclopropanecarboxylate	258-256-6	52918-63-5	T; R23/25 N; R50-53	T; N R: 23/25-50/53 S: (1/2-)24-28-36/37/39-38-45-60-61	N; R50-53: C ≥ 0,000025 % N; R51-53: 0,0000025 % ≤ C < 0,000025 % R52-53: 0,00000025 % ≤ C < 0,0000025 %	
▼B 607-320-00-5	bis[4-(ethenyloxy)butyl] 1,3-benzenedicarboxylate	413-930-0	130066-57-8	R43 N; R50-53	Xi; N R: 43-50/53 S: (2-)24-37-60-61		
607-321-00-0	(*S*)-methyl-2-chloropropionate	412-470-8	73246-45-4	R10 Xn; R48/22 Xi; R36	Xn R: 10-36-48/22 S: (2-)23-26-36		
607-322-00-6	4-(4,4-dimethyl-3-oxo-pyrazolidin-1-yl)-benzoic acid	413-120-7	107144-30-9	Xn; R22 N; R51-53	Xn; N R: 22-51/53 S: (2-)22-61		

▼B

Indeksnr.	International kemisk identifikation	EF nr.	CAS nr.	Klassificering	Mærkning	Koncentrationsgrænser	Noter
607-323-00-1	2-(1-(2-hydroxy-3,5-di-*tert*-pentyl-phenyl)ethyl)-4,6-di-*tert*-pentylphenyl acrylate	413-850-6	123968-25-2	R53	R: 53 S: 61		
607-324-00-7	reaction mass of: *N*,*N*-di(hydrogenated alkyl C_{14}-C_{18})phtalamic acid; dihydrogenated alkyl (C_{14}-C_{18})amine	413-800-3	—	R53	R: 53 S: 61		
607-325-00-2	(*S*)-2-chloropropionic acid	411-150-5	29617-66-1	Xn; R21/22 C; R35	C R: 21/22-35 S: (1/2-)23-26-28-36/37/39-45		
607-326-00-8	reaction mass of: isobutyl hydrogen 2-(α-2,4,6-trimethylnon-2-enyl)succinate; isobutyl hydrogen 2-(ß-2,4,6-trimetyhylnon-2-enyl)succinate	410-720-0	141847-13-4	Xi; R41 N; R51-53	Xi; N R: 41-51/53 S: (2-)26-39-61		
607-327-00-3	2-(2-iodoethyl)-1,3-propanediol diacetate	411-780-0	127047-77-2	Xn; R22 N; R51-53	Xn; N R: 22-51/53 S: (2-)36-61		
607-328-00-9	methyl 4-bromomethyl-3-methoxybenzoate	410-310-1	70264-94-7	Xi; R38-41 R43 N; R50-53	Xi; N R: 38-41-43-50/53 S: (2-)26-36/37/39-60-61		
607-329-00-4	reaction mass of: sodium 2-(C_{12-18}—*n*-alkyl)amino-1,4-butandioate; sodium 2-octadecenyl-amino-1,4-butandioate	411-250-9	—	R43	Xi R: 43 S: (2-)24-26-37/39		
607-330-00-X	(*S*)-2,3-dihydro-1*H*-indole-2-carboxylic acid	410-860-2	79815-20-6	Repr. Cat. 3; R62 Xn; R48/22 R43	Xn R: 43-48/22-62 S: (2-)22-25-26-36/37		
607-331-00-5	reaction mass of: bis(2,2,6,6-tetramethyl-1-octyloxypiperidin-4-yl)-1,10-decanedioate; 1,8-bis[(2,2,6,6-tetramethyl-4-((2,2,6,6-tetra-methyl-1-octyloxypiperidin-4-yl)-decan-1,10-dioyl)piperidin-1-yl)oxy]octane	406-750-9	—	R53	R: 53 S: 23-61		

▼B

Indeksnr.	International kemisk identifikation	EF nr.	CAS nr.	Klassificering	Mærkning	Koncentrationsgrænser	Noter
607-332-00-0	cyclopentyl chloroformate	411-460-0	50715-28-1	R10 T; R23 Xn; R22-48/22 Xi; R41 R43	T R: 10-22-23-41-43-48/22 S: (1/2-)26-36/37/39-45		
607-333-00-6	reaction mass of: dodecyl *N*-(2,2,6,6-tetramethylpiperidin-4-yl)-*β*-alaninate; tetradecyl *N*-(2,2,6,6-tetramethylpiperidin-4-yl)-*β*-alaninate	405-670-1	—	Xn; R22-48/22 C; R34 N; R50-53	C; N R: 22-34-48/22-50/53 S: (1/2-)26-36/37/39-45-60-61		
607-334-00-1	ethyl 1-ethyl-6,7,8-trifluoro-1,4-dihydro-4-oxoquinoline-3-carboxylate	405-880-3	100501-62-0	R43 R52-53	Xi R: 43-52/53 S: (2-)24-37-61		
607-335-00-7	methyl (*R*)-2-(4-(3-chloro-5-trifluoromethyl-2-pyridyloxy)phenoxy)propionate	406-250-0	72619-32-0	Xn; R22 N; R50-53	Xn; N R: 22-50/53 S: (2-)60-61		
607-336-00-2	4-methyl-8-methylenetricyclo[3.3.1.1^{3,7}]dec-2-yl acetate	406-560-6	122760-85-4	Xi; R38 R43 N; R51-53	Xi; N R: 38-43-51/53 S: (2-)36/37-61		
607-337-00-8	di-*tert*-(C_{12-14})-alkylammonium 2-benzothiazolylthiosuccinate	406-052-4	125078-60-6	R10 Xn; R22 Xi; R38-41 N; R51-53	Xn; N R: 10-22-38-41-51/53 S: (2-)26-37/39-61		
607-338-00-3	2-methylpropyl 2-hydroxy-2-methylbut-3-enoate	406-235-9	72531-53-4	Xi; R36/38	Xi R: 36/38 S: (2-)26-37		
607-339-00-9	2,3,4,5-tetrachlorobenzoylchloride	406-760-3	42221-52-3	Xn; R22 C; R34 R43	C R: 22-34-43 S: (1/2-)26-36/37/39-45		
607-340-00-4	1,3-bis(4-benzoyl-3-hydroxyphenoxy)prop-2-yl acetate	406-990-4	—	N; R51-53	N R: 51/53 S: 61		

▼B

Indeksnr.	International kemisk identifikation	EF nr.	CAS nr.	Klassificering	Mærkning	Koncentrationsgrænser	Noter
607-341-00-X	(9*S*)-9-amino-9-deoxyerythromycin	406-790-7	26116-56-3	Xi; R41 N; R50-53	Xi; N R: 41-50/53 S: (2-)26-39-60-61		
607-342-00-5	4-chlorobutyl veratrate	410-950-1	69788-75-6	R43 N; R51-53	Xi; N R: 43-51/53 S: (2-)24-37-61		
607-343-00-0	4,7-methanooctahydro-1*H*-indene-diyldimethyl bis(2-carboxybenzoate)	407-410-2	—	R53	R: 53 S: 61		
607-344-00-6	reaction mass of: 3-(*N*-(3-dimethylamino-propyl)-(C_{4-8})perfluoroalkylsulfona-mido)propionic acid; *N*-[dimethyl-3-(C_{4-8}-perfluoroalkylsulfona-mido)propylammonium propionate; 3-(*N*-(3-dimethyl-propylammonium)-(C_{4-8})perfluoroalkylsulfonamido)propionic acid propionate	407-810-7	—	Xn; R48/22	Xn R: 48/22 S: (2-)21-22-36/37		
607-345-00-1	potassium 2-(2,4-dichlorophenoxy)-(*R*)-propio-nate	413-580-9	113963-87-4	Xn; R22 Xi; R38-41 R43	Xn R: 22-38-41-43 S: (2-)24-26-37/39		
607-346-00-7	3-icosyl-4-henicosylidene-2-oxetanone	401-210-9	83708-14-9	R53	R: 53 S: 61		
607-347-00-2	sodium (*R*)-2-(2,4-dichlorophenoxy)propionate	413-340-3	119299-10-4	Xn; R22 Xi; R38-41 R43	Xn R: 22-38-41-43 S: (2-)22-26-36/37/39		
607-348-00-8	magnesium bis((*R*)-2-(2,4-dichlor-ophenoxy)propionate)	413-360-2	—	Xn; R22 Xi; R38-41 R43	Xn R: 22-38-41-43 S: (2-)22-26-36/37/39		

▼B

Indeksnr.	International kemisk identifikation	EF nr.	CAS nr.	Klassificering	Mærkning	Koncentrationsgrænser	Noter
607-349-00-3	mono-(tetrapropylammonium) hydrogen 2,2'-dithiobisbenzoate	411-270-8	—	R52-53	R: 52/53 S: 61		
607-350-00-9	bis(4-(1,2-bis(ethoxycarbonyl)ethylamino)-3-methylcyclohexyl)methane	412-060-9	136210-32-7	R43 R52-53	Xi R: 43-52/53 S: (2-)36/37-61		
607-351-00-4	methyl *O*-(4-amino-3,5-dichloro-6-fluoropyridin-2-yloxy)acetate	407-550-4	69184-17-4	N; R51-53	N R: 51/53 S: 20/21-61		
607-352-00-X	4,4'-oxydiphthalic anhydride	412-830-4	1823-59-2	R52-53	R: 52/53 S: 61		
607-353-00-5	reaction mass of: ethyl *exo*-tricyclo[5.2.1.$0^{2,6}$]decane-*endo*-2-carboxylate; ethyl *endo*-tricyclo[5.2.1.02,6]decane-*exo*-2-carboxylate	407-520-0	80657-64-3	Xi; R38 N; R51-53	Xi; N R: 38-51/53 S: (2-)37-61		
607-354-00-0	ethyl 2-cyclohexylpropionate	412-280-5	2511-00-4	N; R51-53	N R: 51/53 S: 61		
607-355-00-6	*p*-tolyl 4-chlorobenzoate	411-530-0	15024-10-9	R43 N; R50-53	Xi; N R: 43-50/53 S: (2-)24-37-60-61		
607-356-00-1	ethyl *trans*-2,2,6-trimethylcyclohexanecarboxylate	412-540-8	—	Xi; R38 N; R51-53	Xi; N R: 38-51/53 S: (2-)37-61		
607-357-00-7	reaction mass of: *trans*-4-acetoxy-4-methyl-2-propyl-tetrahydro-2*H*-pyran; *cis*-4-acetoxy-4-methyl-2-propyl-tetrahydro-2*H*-pyran	412-450-9	131766-73-9	R43	Xi R: 43 S: (2-)24-37		
607-358-00-2	(1*S*,3*S*,5*R*,6*R*)-(4-nitrophenylmethyl)-1-dioxo-6-phenylacetamido-penam-3-carboxylate	412-670-5	54275-93-3	R42	Xn R: 42 S: (2-)22		

▼B

Indeksnr.	International kemisk identifikation	EF nr.	CAS nr.	Klassificering	Mærkning	Koncentrationsgrænser	Noter
607-359-00-8	(1*S*,4*R*,6*R*,7*R*)-(4-nitrophenylmethyl)3-methylene-1-oxo-7-phenylacetamido-cepham-4-carboxylateido-penam-3-carboxylate	412-800-0	76109-32-5	R42	Xn R: 42 S: (2-)22		
607-360-00-3	sodium 3-acetoacetylamino-4-methoxytolyl-6-sulfonate	411-680-7	133167-77-8	R43	Xi R: 43 S: (2-)24-37		
607-361-00-9	methyl (*R*)-2-(4-hydroxyphenoxy)propionate	411-950-4	96562-58-2	Xi; R41 R52-53	Xi R: 41-52/53 S: (2-)26-39-61		
607-362-00-4	reaction mass of: (3-methoxy)propylammonium/[tris-(2-hydroxyethyl)]ammonium 2-(2-(bis(2-hydroxyethyl)amino)ethoxycarbonylmethyl)hexadec-4-enoate; (3-methoxy)propylammonium/[tris-(2-hydroxyethyl)]ammonium 2-(2-(bis(2-hydroxyethyl)amino)ethoxycarbonylmethyl)tetradec-4-enoate; (3-methoxy)propylammonium/[tris-(2-hydroxyethyl)]ammonium 2-(3-methoxypropylcarbamoylmethyl)hexadec-4-enoate; (3-methoxy)propylammonium/[tris-(2-hydroxyethyl)]ammonium 2-(3-methoxypropylcarbamoylmethyl)tetradec-4-enoate	413-500-2	—	Xi; R38-41 N; R51-53	Xi; N R: 38-41-51/53 S: (2-)26-37/39-61		
607-363-00-X	methyl-3-methoxyacrylate	412-900-4	5788-17-0	R43	Xi R: 43 S: (2-)24-37		
607-364-00-5	3-phenyl-7-[4-(tetrahydrofurfuryloxy)phenyl]-1,5-dioxa-s-indacen-2,6-dione	413-330-9	134724-55-3	R53	R: 53 S: 61		
607-365-00-0	2-(2-amino-1,3-thiazol-4-yl)-(*Z*)-2-methoxyiminoacetyl chloride hydrochloride	410-620-7	119154-86-8	Xn; R22 C; R34 R43	C R: 22-34-43 S: (1/2-)22-26-36/37/39-45		

▼B

Indeksnr.	International kemisk identifikation	EF nr.	CAS nr.	Klassificering	Mærkning	Koncentrationsgrænser	Noter
607-366-00-6	3,5-dimethylbenzoyl chloride	413-010-9	6613-44-1	C; R34 R43	C R: 34-43 S: (1/2-)26-36/37/39-45		
607-367-00-1	potassium bis(*N*-carboxymethyl)-*N*-methyl-glycinato-(2-)*N*,*O*,*O*,*N*)-ferrate-(1-) monohydrate	411-640-9	153352-59-1	Xn; R22	Xn R: 22 S: (2-)37		
607-368-00-7	1-(*N*,*N*-dimethylcarbamoyl)-3-*tert*-butyl-5-carbethoxymethylthio-1*H*-1,2,4-triazole	411-650-3	110895-43-7	T; R23/25 N; R50-53	T; N R: 23/25-50/53 S: (1/2-)37-38-45-60-61		
607-369-00-2	reaction mass of: *trans*-(2*R*)-5-acetoxy-1,3-oxathiolane-2-carboxylic acid; *cis*-(2*R*)-5-acetoxy-1,3-oxathiolane-2-carboxylic acid	411-660-8	147027-04-1	Xn; R22 Xi; R38-41 R43	Xn R: 22-38-41-43 S: (2-)22-24-26-37/39		
607-370-00-8	2-[[2-(acetyloxy)-3-(1,1-dimethyl-ethyl)-5-methylphenyl]methyl]-6-(1,1-dimethylethyl)-4-methylphenol	412-210-3	41620-33-1	N; R50-53	N R: 50/53 S: 60-61		
607-371-00-3	3-ethyl 5-methyl 4-(2-chlorophenyl)-1,4-dihydro-2-[2-(1,3-dihydro-1,3-dioxo-(2*H*)isoindol-2-yl)-ethoxymethyl]-6-methyl-3,5-pyridinedicarboxylate	413-410-3	88150-62-3	R53	R: 53 S: 61		
607-372-00-9	ethoxylated bis phenol A di-(norbornene carboxylate)	412-410-0	—	R52-53	R: 52/53 S: 61		
607-373-00-4	(±) tetrahydrofurfuryl (*R*)-2-[4-(6-chloroquinoxalin-2-yloxy)phenyloxy]propionate	414-200-4	119738-06-6	Muta. Cat. 3; R68 Repr. Cat. 2; R61 Repr. Cat. 3; R62 Xn; R22-48/22 N; R50-53	T; N R: 61-22-48/22-62-68-50/53 S: 53-45-60-61		E
607-374-00-X	5-amino-2,4,6-triiodo-1,3-benzenedicarbonyl-dichloride	417-220-1	37441-29-5	R43 N; R51-53	Xi; N R: 43-51/53 S: (2-)22-36/37-61		

▼B

Indeksnr.	International kemisk identifikation	EF nr.	CAS nr.	Klassificering	Mærkning	Koncentrationsgrænser	Noter
607-375-00-5	reaction mass of: *cis*-4-hydroxy-3-(1,2,3,4-tetrahydro-3-(4-(4-trifluoromethylbenzyloxy)phenyl)-1-naphthyl)coumarin; trans-4-hydroxy-3-(1,2,3,4-tetrahydro-3-(4-(4-trifluoromethylbenzyloxy)phenyl)-1-naphthyl)coumarin	421-960-0	90035-08-8	T+; R26/27/28 T; R48/23/24/25 N; R50-53	T+; N R: 26/27/28-48/23/24/25-50/53 S: (1/2-)28-36/37/39-45-60-61		
607-376-00-0	benzyl 2,4-dibromobutanoate	420-710-8	23085-60-1	Repr. Cat. 3; R62 Xi; R38 R43 N; R50-53	Xn; N R: 38-43-62-50/53 S: (2-)23-36/37-41-60-61		
607-377-00-6	*trans*-4-cyclohexyl-L-proline monohydrochloride	419-160-1	90657-55-9	Repr. Cat. 3; R62 Xn; R22 Xi; R38-41 R43	Xn R: 22-38-41-43-62 S: (2-)22-26-36/37/39		
607-378-00-1	ammonium (*Z*)-α-methoxyimino-2-furylacetate	405-990-1	97148-39-5	F; R11	F R: 11 S: (2-)22-43		
607-379-00-7	reaction mass of: 2-[*N*-(2-hydroxyethyl)stearamido]ethyl stearate; sodium [bis[2-(stearoyloxy)ethyl]amino]methylsulfonate; sodium [bis(2-hydroxyethyl)amino]methylsulfonate; *N*,*N*-bis(2-hydroxyethyl)stearamide	401-230-8		R52-53	R: 52/53 S: 61		
607-380-00-2	reaction mass of: ammonium-1,2-bis(hexyloxycarbonyl)ethanesulfonate; ammonium-1-hexyloxycarbonyl-2-octyloxycarbonylethanesulfonate; ammonium-2-hexyloxycarbonyl-1-octyloxycarbonylethanesulfonate	407-320-3	—	Xi; R38-41 R52-53	Xi R: 38-41-52/53 S: (2-)26-37/39-61		
607-381-00-8	reaction mass of triesters of 2,2-bis(hydroxymethyl)butanol with C_7-alkanoic acids and 2-ethylhexanoic acid	413-710-4	—	R53	R: 53 S: 61		

▼B

Indeksnr.	International kemisk identifikation	EF nr.	CAS nr.	Klassificering	Mærkning	Koncentrationsgrænser	Noter
607-382-00-3	2-((4-amino-2-nitrophenyl)amino)benzoic acid	411-260-3	117907-43-4	Xi; R41 R43 R52-53	Xi R: 41-43-52/53 S: (2-)24-26-37/39-61		
607-383-00-9	reaction mass of: 2,2,6,6-tetramethylpiperidin-4-yl-hexadecanoate; 2,2,6,6-tetramethylpiperidin-4-yl-octadecanoate	415-430-8	86403-32-9	Xi; R41 R43 N; R50-53	Xi; N R: 41-43-50/53 S: (2-)24-26-37/39-60-61		
607-384-00-4	reaction mass of: esters of C_{14}-C_{15} branched alcohols with 3,5-di-t-butyl-4-hydroxyphenyl propionic acid; C_{15} branched and linear alkyl 3,5-bis(1,1-dimethylethyl)-4-hydroxybenzenepropanoate; C_{13} branched and linear alkyl 3,5-bis(1,1-dimethylethyl)-4-hydroxybenzenepropanoate	413-750-2	171090-93-0	R53	R: 53 S: 61		
607-385-00-X	Copolymer of vinyl-alcohol and vinyl acetate partially acetilized with 4-(2-(4-formylphenyl)ethenyl)-1-methylpyridinium methylsulfate	414-590-6	125229-74-5	N; R51-53	N R: 51/53 S: 61		
607-386-00-5	reaction mass of: tetradecanoic acid (42.5-47.5 %); poly(1-7)lactate esters of tetradecanoic acid (52.5-57.5 %)	412-580-6	174591-51-6	Xi; R38-41 R43 N; R50-53	Xi; N R: 38-41-43-50/53 S: (2-)24-26-37/39-60-61		
607-387-00-0	reaction mass of: dodecanoic acid (35-40 %); poly(1-7)lactate esters of dodecanoic acid (60-65 %)	412-590-0	58856-63-6	Xi; R38-41 R43 N; R50-53	Xi; N R: 38-41-43-50/53 S: (2-)24-26-37/39-60-61		
607-388-00-6	4-ethylamino-3-nitrobenzoic acid	412-090-2	2788-74-1	Xn; R22 R43 R52-53	Xn R: 22-43-52/53 S: (2-)22-24-37-61		
607-389-00-1	trisodium *N*,*N*-bis(carboxymethyl)-3-amino-2-hydroxypropionate	414-130-4	119710-96-2	Xn; R22	Xn R: 22 S: (2-)22		
607-390-00-7	1,2,3,4-tetrahydro-6-nitro-quinoxaline	414-270-6	41959-35-7	Xn; R22 N; R51-53	Xn; N R: 22-51/53 S: (2-)22-61		

▼B

Indeksnr.	International kemisk identifikation	EF nr.	CAS nr.	Klassificering	Mærkning	Koncentrationsgrænser	Noter
607-391-00-2	dimethylcyclopropane-1,1-dicarboxylate	414-240-2	6914-71-2	R52-53	R: 52/53 S: 61		
607-392-00-8	2-phenoxyethyl 4-((5-cyano-1,6-dihydro-2-hydroxy-1,4-dimethyl-6-oxo-3-pyridinyl)azo)benzoate	414-260-1	88938-37-8	R53	R: 53 S: 61		
607-393-00-3	3-(*cis*-1-propenyl)-7-amino-8-oxo-5-thia-1-azabicyclo[4.2.0]oct-2-ene-2-carboxylic acid	415-750-8	106447-44-3	R43	Xi R: 43 S: (2-)22-24-37		
607-394-00-9	5-methylpyrazine-2-carboxylic acid	413-260-9	5521-55-1	Xi; R41	Xi R: 41 S: (2-)26-39		
607-395-00-4	reaction mass of: sodium 1-tridecyl-4-allyl-(2 or 3)-sulfobutanedioate; sodium 1-dodecyl-4-allyl-(2 or 3)-sulfobutanedioate	410-230-7	—	C; R34 R43 N; R51-53	C; N R: 34-43-51/53 S: (1/2-)26-36/37/39-45-61		
607-396-00-X	bis(1,2,2,6,6-pentamethyl-4-piperidinyl) 2-(4-methoxybenzylidene)malonate	414-840-4	147783-69-5	N; R50-53	N R: 50/53 S: 22-60-61		

▼M1

607-397-00-5	reaction mass of: Ca salicylates (branched C_{10-14} and C_{18-30} alkylated); Ca phenates (branched C_{10-14} and C_{18-30} alkylated); Ca sulfurised phenates (branched C_{10-14} and C_{18-30} alkylated)	415-930-6	—	Repr. Cat. 3; R62 R43	Xn R: 43-62 S: (2-)23-36/37		

▼B

607-398-00-0	ethyl *N*-(5-chloro-3-(4-(diethylamino)-2-methylphenylimino)-4-methyl-6-oxo-1,4-cyclohexadienyl)carbamate	414-820-5	125630-94-6	N; R50-53	N R: 50/53 S: 60-61		

▼B

Indeksnr.	International kemisk identifikation	EF nr.	CAS nr.	Klassificering	Mærkning	Koncentrationsgrænser	Noter
607-399-00-6	2,2-dimethyl 3-methyl-3-butenyl propanoate	415-610-6	104468-21-5	Xi; R38 R52-53	Xi R: 38-52/53 S: (2-)37-61		
607-400-00-X	methyl 3-[[(dibutylamino)thioxomethyl]thio]-propanoate	414-400-1	32750-89-3	N; R50-53	N R: 50/53 S: 60-61		
607-401-00-5	ethyl 3-hydroxy-5-oxo-3-cyclohexene-1-carboxylate	414-450-4	88805-65-6	Xi; R38-41 R43	Xi R: 38-41-43 S: (2-)24-26-37/39		
607-402-00-0	methyl *N*-(phenoxycarbonyl)-L-valinate	414-500-5	153441-77-1	R52-53	R: 52/53 S: 61		
607-403-00-6	reaction mass of: bis(1*S*,2*S*,4*S*)-(1-benzyl-4-*tert*-butoxycarboxamido-2-hydroxy-5-phenyl)pentylammonium succinate; isopropyl alcohol	414-810-0	—	Xn; R48/22 Xi; R41 N; R50-53	Xn; N R: 41-48/22-50/53 S: (2-)22-26-36/39-60-61		
607-404-00-1	reaction mass of: ((*Z*)-3,7-dimethyl-2,6-octadienyl)oxycarbonylpropanoic acid; di-((*E*)-3,7-dimethyl-2,6-octadienyl) butandioate; di-((*Z*)-3,7-dimethyl-2,6-octadienyl) butandioate; (*Z*)-3,7-dimethyl-2,6-octadienyl butandioate; ((*E*)-3,7-dimethyl-2,6-octadienyl)oxycarbonylpropanoic acid	415-190-4	—	R43	Xi R: 43 S: (2-)24-37		
607-405-00-7	2-hexyldecyl-*p*-hydroxybenzoate	415-380-7	148348-12-3	N; R51-53	N R: 51/53 S: 61		
607-406-00-2	potassium 2,5-dichlorobenzoate	415-700-5	184637-62-5	Xn; R22 Xi; R41	Xn R: 22-41 S: (2-)26-39		

▼B

Indeksnr.	International kemisk identifikation	EF nr.	CAS nr.	Klassificering	Mærkning	Koncentrationsgrænser	Noter
607-407-00-8	ethyl 2-carboxy-3-(2-thienyl)propionate	415-680-8	143468-96-6	Xi; R38-41 R43	Xi R: 38-41-43 S: (2-)24-26-37/39		
607-408-00-3	potassium *N*-(4-fluorophenyl)glycinate	415-710-1	184637-63-6	Xn; R48/22 Xi; R41 R43 R52-53	Xn R: 41-43-48/22-52/53 S: (2-)22-26-36/37/39-61		
607-409-00-9	reaction mass of: (3*R*)-[1*S*-(1α, 2α, 6β-((2*S*)-2-methyl-1-oxo-butoxy)-8aγ)hexahydro-2,6-dimethyl-1-naphthalene]-3,5-dihydroxyheptanoic acid; inert biomass from *Aspergillus terreus*	415-840-7	—	R43 R52-53	Xi R: 43-52/53 S: (2-)36/37-61		
607-410-00-4	mono[2-(dimethylamino)ethyl]monohydrogen-2-(hexadec-2-enyl)butanedioate and/or mono[2-(dimethylamino)ethyl]monohydrogen-3-(hexadec-2-enyl)butanedioate	415-880-5	779343-34-9	Xi; R38-41 R43 N; R50-53	Xi; N R: 38-41-43-50/53 S: (2-)24-26-37/39-60-61		
607-411-00-X	oxiranemethanol, 4-methylbenzene-sulfonate, (*S*)-	417-210-7	70987-78-9	Carc. Cat. 2; R45 Muta. Cat. 3; R68 Xi; R41 R43 N; R51-53	T; N R: 45-41-43-68-51/53 S: 53-45-61		
607-412-00-5	ethyl 2-(1-cyanocyclohexyl)acetate	415-970-4	133481-10-4	Xn; R22-48/22 R52-53	Xn R: 22-48/22-52/53 S: (2-)36/37-61		
607-413-00-0	trans-4-phenyl-L-proline	416-020-1	96314-26-0	Repr. Cat. 3; R62 R43	Xn R: 43-62 S: (2-)22-36/37		
607-414-00-6	tris(2-ethylhexyl)-4,4',4''-(1,3,5-triazine-2,4,6-triyltriimino)tribenzoate	402-070-1	88122-99-0	R53	R: 53 S: 61		

▼B

Indeksnr.	International kemisk identifikation	EF nr.	CAS nr.	Klassificering	Mærkning	Koncentrationsgrænser	Noter
607-415-00-1	poly-(methyl methacrylate)-co-(butylmethacrylate)-co-(4-acryloxybutyl-isopropenyl-α, α-dimethylbenzyl carbamate)-co-(maleicanhydride)	419-590-1	—	F; R11 R43	F; Xi R: 11-43 S: (2-)24-37-43		
607-416-00-7	4-(2-carboxymethylthio)ethoxy-1-hydroxy-5-isobutyloxycarbonylamino-*N*-(3-dodecyloxypropyl)-2-naphthamide	420-730-7	—	N; R50-53	N R: 50/53 S: 60-61		

▼M1

607-417-00-2	3-chloropropyl chloroformiate	425-770-9	628-11-5	T; R23 Xn; R22-48/22 Xi; R38-41 R43	T R: 22-23-38-41-43-48/22 S: (1/2-)26-36/37/39-45		

▼B

607-418-00-8	2-ethylhexyl 4-aminobenzoate	420-170-3	26218-04-2	N; R50-53	N R: 50/53 S: 60-61		
607-419-00-3	(3'-carboxymethyl-5-(2-(3-ethyl-3*H*-benzothiazol-2-ylidene)-1-methyl-ethylidene)-4,4'-dioxo-2'-thioxo-(2,5')bithiazolidinyliden-3-yl)-acetic acid	422-240-9	166596-68-5	Xi; R41 R43	Xi R: 41-43 S: (2-)26-36/37/39		
607-420-00-9	2,2-bis(hydroxymethyl)butanoic acid	424-090-1	10097-02-6	Xi; R41 R52-53	Xi R: 41-52/53 S: (2-)26-39-61		
607-421-00-4	cypermethrin *cis/trans* +/- 40/60; (*RS*)-α-cyano-3-phenoxybenzyl (1*RS*,3*RS*;1*RS*,3*SR*)-3-(2,2-dichlorovinyl)-2,2-dimethylcyclopropanecarboxylate	257-842-9	52315-07-8	Xn; R20/22 Xi; R37 N; R50-53	Xn; N R: 20/22-37-50/53 S: (2-)24-36/37/39-60-61		

▼M1

Indeksnr.	International kemisk identifikation	EF nr.	CAS nr.	Klassificering	Mærkning	Koncentrationsgrænser	Noter
607-422-00-X	α-cypermethrin (ISO); racemate comprising (*R*)-α-cyano-3-phenoxybenzyl (1*S*,3*S*)-3-(2,2-dichlorovinyl)-2,2-dimethylcyclopropanecarboxylate; (*S*)-α-cyano-3-phenoxybenzyl (1*R*,3*R*)-3-(2,2-dichlorovinyl)-2,2-dimethylcyclopropanecarboxylate	257-842-9	67375-30-8	T; R25 Xn; R48/22 Xi; R37 N; R50-53	T; N R: 25-37-48/22-50/53 S: (1/2-)36/37/39-45-60-61	N; R50-53: C ≥ 0,025 % N; R51-53: 0,0025 % ≤ C < 0,025 % R52-53: 0,00025 % ≤ C < 0,0025 %	

▼B

607-423-00-5	esters of mecoprop and of mecoprop-P	—	—	Xn; R22 R43 N; R50-53	Xn; N R: 22-43-50/53 S: (2-)13-36/37-60-61		A
607-424-00-0	trifloxystrobin (ISO); (*E*,*E*)-α-methoxyimino-{2-[[[[1-[3-(trifluoromethyl)phenyl]ethylidene]amino]oxy]methyl]-benzeneacetic acid methyl ester	—	141517-21-7	R43 N; R50-53	Xi; N R: 43-50/53 S: (2-)24-37-46-60-61		
607-425-00-6	metalaxyl (ISO); methyl-*N*-(2,6-dimethylphenyl)-*N*-(methoxyacetyl)-Dl-alaninate	260-979-7	57837-19-1	Xn; R22 R43 R52-53	Xn R: 22-43-52/53 S: (2-)13-24-37-46-61		
607-426-00-1	1,2-benzenedicarboxylic acid, dipentylester, branched and linear; [1] n-pentyl-isopentylphthalate; [2] di-n-pentyl phthalate; [3] diisopentylphthalate [4]	284-032-2 [1] [2] 205-017-9 [3] 210-088-4 [4]	84777-06-0 [1] [2] 131-18-0 [3] 605-50-5 [4]	Repr. Cat. 2; R60-61 N; R50	T; N R: 60-61-50 S: 53-45-61		
607-427-00-7	bromoxynil heptanoate (ISO); 2,6-dibromo-4-cyanophenyl heptanoate	260-300-4	56634-95-8	Repr. Cat. 3; R63 Xn; R20/22 R43 N; R50-53	Xn; N R: 20/22-43-63-50/53 S: (2-)36/37-46-60-61		

▼M1

607-428-00-2	tetrasodium ethylene diamine tetraacetate	200-573-9	64-02-8	Xn; R22 Xi; R41	Xn R: 22-41 S: (2-)26-39-46		

▼M1

Indeksnr.	International kemisk identifikation	EF nr.	CAS nr.	Klassificering	Mærkning	Koncentrationsgrænser	Noter
607-429-00-8	edetic acid; (EDTA)	200-449-4	60-00-4	Xi; R36	Xi R: 36 S: (2-)26		

▼B

607-430-00-3	BBP; benzyl butyl phthalate	201-622-7	85-68-7	Repr. Cat. 2; R61 Repr. Cat. 3; R62 N; R50-53	T; N R: 61-62-50/53 S: 53-45-60-61		
607-431-00-9	prallethrin (ISO); ETOC; 2-methyl-4-oxo-3-(prop-2-ynyl)cyclopent-2-en-1-yl 2,2-dimethyl-3-(2-methylprop-1-enyl)cyclopropanecarboxylate	245-387-9	23031-36-9	T; R23 Xn; R22 N; R50-53	T; N R: 22-23-50/53 S: (1/2-)45-60-61		
607-432-00-4	*S*-metolachlor; reaction mass of (*S*)-2-chloro-*N*-(2-ethyl-6-methyl-phenyl)-*N*-(2-methoxy-1-methyl-ethyl)-acetamide (80-100 %); [1] (*R*)-2-chloro-*N*-(2-ethyl-6-methyl-phenyl)-*N*-(2-methoxy-1-methyl-ethyl)-acetamide (0-20 %) [2]	[1] [2]	87392-12-9 [1] 178961-20-1 [2]	R43 N; R50-53	Xi; N R: 43-50/53 S: (2-)24-37-60-61		
607-433-00-X	cypermethrin *cis/trans* +/- 80/20; (*RS*)-α-cyano-3-phenoxybenzyl (1*RS*; 3*RS*; 1*RS*, 3*SR*)-3-(2,2-dichlorovinyl)-2,2-dimethyl-cyclopropanecarboxylate	257-842-9	52315-07-8	Xn; R22 Xi; R37/38 R43 N; R50-53	Xn; N R: 22-37/38-43-50/53 S: (2-)36/37/39-60-61		
607-434-00-5	mecoprop-P [1] and its salts; (*R*)-2-(4-chloro-2-methylphenoxy)propionic acid	240-539-0	16484-77-8	Xn; R22 Xi; R41 N; R51-53	Xn; N R: 22-41-51/53 S: (2-)13-26-37/39-46-61		
607-435-00-0	2*S*-isopropyl-5*R*-methyl-1*R*-cyclohexyl 2,2-dihydroxyacetate	416-810-6	111969-64-3	Xn; R48/22 Xi; R41 N; R51-53	Xn; N R: 41-48/22-51/53 S: (2-)22-26-36/39-61		

▼B

Indeksnr.	International kemisk identifikation	EF nr.	CAS nr.	Klassificering	Mærkning	Koncentrationsgrænser	Noter
607-436-00-6	2-hydroxy-3-(2-ethyl-4-methylimida-zoyl)propyl neodecanoate	417-350-9	—	Xi; R38-41 N; R50-53	Xi; N R: 38-41-50/53 S: (2-)26-28-37/39-60-61		
607-437-00-1	3-(4-aminophenyl)-2-cyano-2-propenoic acid	417-480-6	252977-62-1	R43	Xi R: 43 S: (2-)22-24-37		
607-438-00-7	methyl-2-[(aminosulfonyl)methyl]benzoate	419-010-5	112941-26-1	Xn; R22 Xi; R36	Xn R: 22-36 S: (2-)22-26		
607-439-00-2	methyl tetrahydro-2-furancarboxylate	420-670-1	37443-42-8	Xi; R41	Xi R: 41 S: (2-)26-39		
607-440-00-8	methyl 2-aminosulfonyl-6-(trifluoro-methyl)pyridine-3-c arboxylate	421-220-7	144740-59-0	R43 N; R51-53	Xi; N R: 43-51/53 S: (2-)22-24-37-61		
607-441-00-3	3-[3-(2-dodecyloxy-5-methylphenylcarba-moyl)-4-hydroxy-1-naphthylthio]propionic acid	421-490-6	167684-63-1	R53	R: 53 S: 57-61		
607-442-00-9	benzyl [hydroxy-(4-phenylbutyl)phosphinyl] acetate	416-050-5	87460-09-1	Xi; R41	Xi R: 41 S: (2-)26-36/39		

▼M1

———————

▼B

607-444-00-X	reaction mass of: *cis*-1,4-dimethylcyclohexyl dibenzoate; *trans*-1,4-dimethylcyclohexyl dibenzoate	416-230-3	35541-81-2	R53	R: 53 S: 61		
607-445-00-5	Iron (III) tris(4-methylbenzenesulfonate)	420-960-8	77214-82-5	Xi; R41	Xi R: 41 S: (2-)24-26-39		

▼B

Indeksnr.	International kemisk identifikation	EF nr.	CAS nr.	Klassificering	Mærkning	Koncentrationsgrænser	Noter
607-446-00-0	methyl 2-[4-(2-chloro-4-nitrophenylazo)-3-(1-oxopropyl)amino]phenylaminopropionate	416-240-8	155522-12-6	R43 R53	Xi R: 43-53 S: (2-)22-24-37-61		
607-447-00-6	sodium 4-[4-(4-hydroxyphenylazo)phenylamino]-3-nitrobenzenesulfonate	416-370-5	156738-27-1	R43 R52-53	Xi R: 43-52/53 S: (2-)22-24-37-61		
607-448-00-1	2,3,5,6-tetrafluorobenzoic acid	416-800-1	652-18-6	Xi; R38-41	Xi R: 38-41 S: (2-)22-26-37/39		
607-449-00-7	reaction mass of: 4,4',4''-[(2,4,6-trioxo-1,3,5(2*H*,4*H*,6*H*)-triazine-1,3,5-triyl)tris[methylene(3,5,5-trimethyl-3,1-cyclohexanediyl)iminocarbonyloxy-2,1-ethanediyl(ethyl)amino]]trisbenzenediazoniumtri-[bis(2-methylpropyl)naphthalenesulfonate]; 4,4',4'',4'''-[[5,5'-[carbonylbis[imino(1,5,5-trimethyl-3,1-cyclohexanediyl)methylene]]-2,4,6-trioxo-1,3,5(2*H*,4*H*,6*H*)-triazine-1,1',3,3'-tetrayl]tetrakis[methylene(3,5,5-trimethyl-3,1-cyclohexanediyl)iminocarbonyloxy-2,1-ethanediyl(ethyl)amino]]tetrakisbenzenediazoniumtetra[bis(2-methylpropyl)naphthalenesulfonate]	417-080-1	—	E; R2 R43 N; R50-53	E; Xi; N R: 2-43-50/53 S: (2-)24-37-60-61		
607-450-00-2	2-mercaptobenzothiazolyl-(*Z*)-(2-aminothiazol-4-yl)-2-(*tert*-butoxycarbonyl) isopropoxyiminoacetate	419-040-9	89604-92-2	R53	R: 53 S: 61		
607-451-00-8	4-[4-amino-5-hydroxy-3-(4-(2-sulfoxyethylsulfonyl)phenylazo)-2,7-disulfonapht-6-ylazo]-6-[3-(4-amino-5-hydroxy-3-(4-(2-sulfoxyethylsulfonyl)phenylazo)-2,7-disulfonapht-6-ylazo]phenylcarbonylamino]benzenesulfonic acid, sodium salt	417-640-5	161935-19-9	Xi; R41 R43	Xi R: 41-43 S: (2-)22-24-26-37/39		

▼B

Indeksnr.	International kemisk identifikation	EF nr.	CAS nr.	Klassificering	Mærkning	Koncentrationsgrænser	Noter
607-453-00-9	4-benzyl-2,6-dihydroxy-4-aza-heptylene bis(2,2-dimethyloctanoate)	418-100-1	172964-15-7	R43 R53	Xi R: 43-53 S: (2-)24-37-61		
607-454-00-4	reaction mass of: *trans*-2-(1-methylethyl)-1,3-dioxane-5-carboxylic acid; *cis*-2-(1-methylethyl)-1,3-dioxane-5-carboxylic acid	418-170-3	116193-72-7	Xi; R41 R52-53	Xi R: 41-52/53 S: (2-)25-26-39-61		
607-455-00-X	1-amino-4-(3-[4-chloro-6-(2,5-di-sulfophenylamino)-1,3,5-triazin-2-ylamino]-2,2-dimethylpropylamino)-anthraquinone-2-sulfonic acid, sodium/lithiumsalt	419-520-8	172890-93-6	R43	Xi R: 43 S: (2-)22-24-37		
607-456-00-5	3-amino-4-chlorobenzoic acid, hexadecyl ester	419-700-6	143269-74-3	N; R51-53	N R: 51/53 S: 61		
607-457-00-0	tetrasodium dihydrogen 1,1"-dihydroxy-8,8"-[p-phenylbis(imino-{6-[4-(2-aminoethyl)piperazin-1-yl]}-1,3,5-triazine-4,2-diyl-imino)]bis(2,2'-azonaphthalene-1',3,6-trisulfonate)	420-350-1	172277-97-3	Xi; R41 N; R51-53	Xi; N R: 41-51/53 S: (2-)26-39-61		
607-458-00-6	reaction mass of: 2-ethyl-[2,6-dibromo-4-[1-[3,5-dibromo-4-(2-hydroxyethoxy)phenyl]-1-methylethyl]phenoxy]propenoate; 2,2'-diethyl-[4,4'-bis(2,6-dibromophenoxy)-1-methylethylidene] dipropenoate; 2,2'-[(1-methylethylidene)bis[[2,6-dibromo-4,1-phenylene)oxy]ethanol]]	420-850-1	—	N; R51-53	N R: 51/53 S: 61		
607-459-00-1	isopentyl 4-{2-[5-cyano-1,2,3,6-tetrahydro-1-(2-isopropoxyethoxy-carbonylmethyl)-4-methyl-2,6-dioxo-3-pyridylidene]hydrazino}-benzoate	418-930-4	—	R53	R: 53 S: 61		

▼B

Indeksnr.	International kemisk identifikation	EF nr.	CAS nr.	Klassificering	Mærkning	Koncentrationsgrænser	Noter
607-460-00-7	3-tridecyloxy-propyl-ammonium 9-octadecenoate	418-990-1	778577-53-0	Xn; R48/22 Xi; R36/38 N; R50-53	Xn; N R: 36/38-48/22-50/53 S: (2-)23-26-37/39-60-61		
607-461-00-2	reaction mass of: pentasodium 2-{4-{3-methyl-4-[6-sulfonato-4-(2-sulfonato-phenylazo)-naphthalen-1-ylazo]-phenylamino}-6-[3-(2-sulfato-ethanesulfonyl)-phenylamino]-1,3,5-triazin-2-ylamino}-benzene-1,4-disulfonate; pentasodium 2-{4-{3-methyl-4-[7-sulfonato-4-(2-sulfonato-phenylazo)-naphthalen-1-ylazo]-phenylamino}-6-[3-(2-sulfato-ethanesulfonyl)-phenylamino]-1,3,5-triazin-2-ylamino}-benzene-1,4-disulfonate	421-160-1	—	R52-53	R: 52/53 S: 61		
607-462-00-8	reaction mass of: 1-hexyl acetate; 2-methyl-1-pentyl acetate; 3-methyl-1-pentyl acetate; 4-methyl-1-pentyl acetate; other mixed linear and branched C_6-alkyl acetates	421-230-1	88230-35-7	N; R51-53	N R: 51/53 S: 61		
607-463-00-3	3-(phenothiazin-10-yl)propionic acid	421-260-5	362-03-8	N; R51-53	N R: 51/53 S: 24/25-61		
607-464-00-9	reaction mass of: 7-chloro-1-ethyl-6-fluoro-1,4-dihydro-4-oxo-quinoline-3-carboxylic acid; 5-chloro-1-ethyl-6-fluoro-1,4-dihydro-4-oxo-quinoline-3-carboxylic acid	421-280-4		R52-53	R: 52/53 S: 61		
607-465-00-4	tris(2-hydroxyethyl)ammonium 7-{4-[4-(2-cyanoamino-4-hydroxy-6-oxidopyrimidin-5-ylazo)benzamido]-2-ethoxy-phenylazo}-naphthalene-1,3-disulfonate	421-440-3	778583-04-3	R52-53	R: 52/53 S: 61		

▼B

Indeksnr.	International kemisk identifikation	EF nr.	CAS nr.	Klassificering	Mærkning	Koncentrationsgrænser	Noter
607-466-00-X	reaction mass of: phenyl 1-(1-[2-chloro-5-(hexadecyloxycarbonyl)phenylcarbamoyl]-3,3-dimethyl-2-oxobutyl)-1*H*-2,3,3a,7a-tetrahydrobenzotriazole-5-carboxylate; phenyl 2-(1-(2-chloro-5-(hexadecyloxycarbonyl)phenylcarbamoyl)-3,3-dimethyl-2-oxobutyl)-1*H*-2,3,3a,7a-tetrahydrobenzotriazole-5-carboxylate; phenyl 3-(1-(2-chloro-5-(hexadecyloxycarbonyl)phenylcarbamoyl)-3,3-dimethyl-2-oxobutyl)-1*H*-2,3,3a,7a-tetrahydrobenzotriazole-5-carboxylate	421-480-1	—	N; R51-53	N R: 51/53 S: 37/39-61		
607-467-00-5	1,1,3,3-tetrabutyl-1,3-ditinoxydicaprylate	419-430-9	56533-00-7	Xn; R21/22-48/22 C; R34 N; R50-53	C; N R: 21/22-34-48/22-50/53 S: (1/2-)26-36/37/39-45-60-61		
607-468-00-0	reaction mass of: monosodium 4-((4-(5-sulfonato-2-methoxyphenylamino)-6-chloro-1,3,5-triazine-2-yl)amino)-2-((1,4-dimethyl-6-oxido-2-oxo-5-sulfonatomethyl-1,2-dihydropyridine-3-yl)azo)benzenesulfonate; disodium 4-((4-(5-sulfonato-2-methoxyphenylamino)-6-chloro-1,3,5-triazine-2-yl)amino)-2-((1,4-dimethyl-6-oxido-2-oxo-5-sulfonatomethyl-1,2-dihydropyridine-3-yl)azo)benzenesulfonate; trisodium 4-((4-(5-sulfonato-2-methoxyphenylamino)-6-chloro-1,3,5-triazine-2-yl)amino)-2-((1,4-dimethyl-6-oxido-2-oxo-5-sulfonatomethyl-1,2-dihydropyridine-3-yl)azo)benzenesulfonate; tetrasodium 4-((4-(5-sulfonato-2-methoxyphenylamino)-6-chloro-1,3,5-triazine-2-yl)amino)-2-((1,4-dimethyl-6-oxido-2-oxo-5-sulfonatomethyl-1,2-dihydropyridine-3-yl)azo)benzenesulfonate	419-450-8	—	R43	Xi R: 43 S: (2-)22-24-37		

▼B

Indeksnr.	International kemisk identifikation	EF nr.	CAS nr.	Klassificering	Mærkning	Koncentrationsgrænser	Noter
607-469-00-6	disodium 7-((4,6-bis(3-diethylaminopropylamino)-1,3,5-triazine-2-yl)amino)-4-hydroxy-3-(4-(4-sulfonatophenylazo)phenylazo)-2-naphthalene sulfonate	419-460-2	120029-06-3	R52-53	R: 52/53 S: 61		
607-470-00-1	potassium sodium 6,13-dichloro-3,10-bis{2-[4-[3-(2-hydroxysulphonyloxyethanesulfonyl)phenylamino]-6-(2,5-disulfonatophenylamino)-1,3,5-triazin-2-ylamino]ethylamino}-benzo[5,6][1,4]oxazino[2,3-b]phenoxazine-4,11-disulfonate	414-100-0	154336-20-6	Xi; R41 R52-53	Xi R: 41-52/53 S: (2-)39-22-26-61		

▼M1

607-471-00-7	1,6-bis((dibenzylthiocarbamoyl)disulfanyl)hexane	429-280-6	151900-44-6	R53	R: 53 S: 61		
———							
607-473-00-8	pentaerythritol, dipentaerythritol, fatty acids, C_{6-10}, mixed esters with adipic acid, heptanoic acid and isostearic acid	426-590-3	187412-41-5	R43	Xi R: 43 S: (2-)24-37		

▼B

607-474-00-3	(4-(4-(4-dimethylaminobenzyliden-1-yl)-3-methyl-5-oxo-2-pyrazolin-1-yl)benzoic acid	410-430-4	117573-89-4	R53	R: 53 S: 61		
607-475-00-9	reaction mass of: tetrasodium 7-(4-[4-chloro-6-[methyl-(3-sulfonatophenyl)amino]-1,3,5-triazin-2-ylamino]-2-ureidophenylazo)naphthalene-1,3,6-trisulfonate; tetrasodium 7-(4-[4-chloro-6-[methyl-(4-sulfonatophenyl)amino]-1,3,5-triazin-2-ylamino]-2-ureidophenylazo)naphthalene-1,3,6-trisulfonate (1:1)	412-940-2	148878-18-6	R43	Xi R: 43 S: (2-)22-24-37		

▼B

Indeksnr.	International kemisk identifikation	EF nr.	CAS nr.	Klassificering	Mærkning	Koncentrationsgrænser	Noter
607-476-00-4	trisodium *N*,*N*-bis(carboxymethyl)-β-alanine	414-070-9	129050-62-0	C; R34 R52-53	C R: 34-52/53 S: (1/2-)26-36/37/39-45-61		
▼M1 607-477-00-X	(1α5α6α)-6-nitro-3-benzyl-3-azabicyclo[3.1.0]hexane methanesulfonate salt	426-740-8	—	Xn; R22 Xi; R41 N; R51-53	Xn; N R: 22-41-51/53 S: (2-)22-26-39-61		
▼B 607-478-00-5	tetramethylammonium hydrogen phthalate	416-900-5	79723-02-7	T; R25 Xn; R48/22 N; R50	T; N R: 25-48/22-50 S: (1/2-)25-36-45-61		
607-479-00-0	hexadecyl 4-chloro-3-[2-(5,5-dimethyl-2,4-dioxo-1,3-oxazolidin-3-yl)-4,4-dimethyl-3-oxopentamido]benzoate	418-550-9	168689-49-4	R53	R: 53 S: 61		
607-480-00-6	1,2-benzenedicarboxylic acid; di-C_{7-11}-branched and linear alkylesters	271-084-6	68515-42-4	Repr. Cat. 2; R61 Repr. Cat. 3; R62	T R: 61-62 S: 53-45		
▼M1 607-481-00-1	reaction mass of: trihexyl citrate; dihexyloctyl citrate; dioctylhexyl citrate; dihexyldecyl citrate	430-290-8	—	R53	R: 53 S: 61		
607-482-00-7	*N*-[1-(*S*)-ethoxycarbonyl-3-phenylpropyl]-l-alanyl-*N*-carboxyanhydride	430-360-8	84793-24-8	Xi; R41 R43	Xi R: 41-43 S: (2-)22-24-26-37/39		
607-483-00-2	1,2-benzenedicarboxylic acid; di-C_{6-8}-branched alkylesters, C_7-rich	276-158-1	71888-89-6	Repr. Cat. 2; R61	T R: 61 S: 53-45		

▼M1

Indeksnr.	International kemisk identifikation	EF nr.	CAS nr.	Klassificering	Mærkning	Koncentrationsgrænser	Noter
607-484-00-8	ethyl 2-{[3-acetylamino-4-(6-bromo-2-methyl-1,3-dioxo-2,3-dihydro-1*H*-isoindol-5-ylazo)phenyl]ethylamino}propionate	430-480-0	221452-67-1	R53	R: 53 S: 61		
607-485-00-3	(3*S*-*trans*)-phenyl-3-[(1,3-benzodioxol-5-yloxy)methyl]-4-(4-fluorophenyl)-1-piperidine-carboxylate	430-510-2	—	R53	R: 53 S: 22-61		
607-486-00-9	potassium sodium 5'-(6-chloro-4-(2-(2-vinylsulfonylethoxy)ethylamino)-1,3,5-triazin-2-ylamino)-4'-hydroxy-2,3'-azodinaphthalene-1,2',5,7'-disulfonate	402-110-8	110081-40-8	R52-53	R: 52/53 S: 22-61		
607-487-00-4	reaction mass of: disodium 4-(3-ethoxycarbonyl-4-(5-(3-ethoxycarbonyl-5-hydroxy-1-(4-sulfonatophenyl)pyrazol-4-yl)penta-2,4-dienylidene)-4,5-dihydro-5-oxopyrazol-1-yl)benzenesulfonate; trisodium 4-(3-ethoxycarbonyl-4-(5-(3-ethoxycarbonyl-5-oxido-1-(4-sulfonatophenyl)pyrazol-4-yl)penta-2,4-dienylidene)-4,5-dihydro-5-oxopyrazol-1-yl)benzenesulfonate	402-660-9	—	Repr. Cat. 2; R61 R52-53	T R: 61-52/53 S: 53-45-61		
607-488-00-X	ethyl (2-acetylamino-5-fluoro-4-isothiocyanatophenoxy)acetate	414-210-9	147379-38-2	N; R50-53	N R: 50/53 S: 60-61		
607-489-00-5	reaction mass of: 2-ethylhexyl linolenate, linoleate and oleate; 2-ethylhexyl epoxyoleate; 2-ethylhexyl diepoxylinoleate; 2-ethylhexyl triepoxylinolenate	414-890-7	71302-79-9	R43	Xi R: 43 S: (2-)24-37		

▼B

▼B

Indeksnr.	International kemisk identifikation	EF nr.	CAS nr.	Klassificering	Mærkning	Koncentrationsgrænser	Noter
607-490-00-0	*N*-[2-hydroxy-3-(C_{12-16}-alkyloxy)propyl]-*N*-methyl glycinate	415-060-7	—	Xi; R41 R43	Xi R: 41-43 S: (2-)24-26-37/39		
▼M1 607-491-00-6	reaction mass of: diester of 4,4'-methylene-bis[2-(2-hydroxy-5-methylbenzyl)-3,6-dimethylphenol] and 6-diazo-5,6-dihydro-5-oxonaphthalene-1-sulfonic acid (1:2); triester of 4,4'-methylenebis[2-(2-hydroxy-5-methylbenzyl)-3,6-dimethylphenol] and 6-diazo-5,6-dihydro-5-oxonaphthalene-1-sulfonic acid (1:3)	427-140-9	—	Carc. Cat. 3; R40	Xn R: 40 S: (2-)36/37		
▼B 607-492-00-1	2-(1-(3',3'-dimethyl-1'-cyclohexyl)ethoxy)-2-methyl propyl propanoate	415-490-5	141773-73-1	N; R51-53	N R: 51/53 S: 61		
607-493-00-7	methyl (3a*R*,4*R*,7a*R*)-2-methyl-4-(1*S*,2*R*,3-triacetoxypropyl)-3a,7a-dihydro-4*H*-pyrano[3,4-d]oxazole-6-carboxylate	415-670-3	78850-37-0	Xi; R41	Xi R: 41 S: (2-)26-39		
607-494-00-2	bis(2-ethylhexyl)octylphosphonate	417-170-0	52894-02-7	N; R50-53	N R: 50/53 S: 60-61		
607-495-00-8	sodium 4-sulfophenyl-6-((1-oxononyl)amino)hexanoate	417-550-6	168151-92-6	R43	Xi R: 43 S: (2-)24-37		
607-496-00-3	2,2'-methylenebis(4,6-di-*tert*-butyl-phenyl)-2-ethylhexyl phosphite	418-310-3	126050-54-2	R53	R: 53 S: 61		

▼B

Indeksnr.	International kemisk identifikation	EF nr.	CAS nr.	Klassificering	Mærkning	Koncentrationsgrænser	Noter
607-497-00-9	cerium oxide isostearate	419-760-3	—	R53	R: 53 S: 61		
607-498-00-4	(*E*)-3,7-dimethyl-2,6-octadienylhexadecanoate	421-370-3	3681-73-0	Xi; R38 R53	Xi R: 38-53 S: (2-)37-61		
607-499-00-X	bis(dimethyl-(2-hydroxyethyl)ammonium) 1,2-ethanediyl-bis(2-hexadecenylsuccinate)	421-660-1	—	Xi; R41 R43 N; R51-53	Xi; N R: 41-43-51/53 S: (2-)24-26-37/39-61		
607-500-00-3	calcium 2,2,bis[(5-tetrapropylene-2-hydroxy)phenyl]ethanoate	421-670-4	—	Xi; R38 N; R50-53	Xi; N R: 38-50/53 S: (2-)37-60-61		
607-501-00-9	reaction mass of: triphenylthiophosphate and tertiary butylated phenyl derivatives	421-820-9	192268-65-8	R53	R: 53 S: 61		
607-502-00-4	(*N*-benzyl-*N*,*N*,*N*-tributyl)ammonium 4-dodecylbenzenesulfonate	422-200-0	178277-55-9	C; R34 Xn; R22 N; R51-53	C; N R: 22-34-51/53 S: (1/2-)26-36/37/39-45-61		
607-503-00-X	2,4,6-tri-*n*-propyl-2,4,6-trioxo-1,3,5,2,4,6-trioxatriphosphorinane	422-210-5	68957-94-8	C; R34	C R: 34 S: (1/2-)26-36/37/39-45		
▼M1 607-504-00-5	diammonium 1-hydroxy-2-(4-(4-carboxyphenylazo)-2,5-dimethoxyphenylazo)-7-amino-3-naphthalenesulfonate	422-670-7	—	Repr. Cat. 3; R62 T; R25 Xn; R48/22 N; R50-53	T; N R: 25-48/22-62-50/53 S: (1/2-)36/37-45-60-61		
▼B 607-505-00-0	pentasodium 7-(4-(4-(5-amino-4-sulfonato-2-(4-((2-(sulfonato-ethoxy)sulfonyl)phenylazo)phenylamino)-6-chloro-1,3,5-triazin-2-yl)amino-2-ureidophenylazo)naphtalene-1,3,6-trisulfonate	422-930-1		R52-53	R: 52/53 S: 22-61		

▼B

Indeksnr.	International kemisk identifikation	EF nr.	CAS nr.	Klassificering	Mærkning	Koncentrationsgrænser	Noter
607-506-00-6	reaction mass of: strontium (4-chloro-2-((4,5-dihydro-3-methyl-5-oxo-1-(3-sulfonatophenyl)-1*H*-pyrazol-4-yl)azo)-5-methyl)benzenesulfonate; disodium (4-chloro-2-((4,5-dihydro-3-methyl-5-oxo-1-(3-sulfonatophenyl)-1*H*-pyrazol-4-yl)azo)-5-methyl)benzenesulfonate	422-970-8		N; R51-53	N R: 51/53 S: 22-61		
607-507-00-1	potassium, sodium 2,4-diamino-3-[4-(2-sulfonatoethoxysulfonyl)phenylazo]-5-[4-(2-sulfonatoethoxysulfonyl)-2-sulfonatophenylazo]-benzenesulfonate	422-980-2	187026-95-5	Xi; R41	Xi R: 41 S: (2-)22-26-39		
607-508-00-7	disodium 3,3'-[iminobis[sulfonyl-4,1-phenylene-(5-hydroxy-3-methylpyrazole-1,4-diyl)azo-4,1-phenylenesulfonylimino-(4-amino-6-hydroxypyrimidine-2,5-diyl)azo-4,1-phenylenesulfonylimino(4-amino-6-hydroxypyrimidine-2,5-diyl)azo]bis(benzenesulfonate)]	423-110-4	—	Xi; R41	Xi R: 41 S: (2-)22-26-39		
▼M1 607-509-00-2	2-phenoxyethyl 4-aminobenzoate	430-880-5	88938-23-2	N; R51-53	N R: 51/53 S: 61		
607-510-00-8	(2*S*,5*R*)-6,6-dibromo-3,3-dimethyl-7-oxo-4-thia-1-azabicyclo[3.2.0]heptane-2-carboxylic acid 4,4-dioxide	427-200-4	76646-91-8	Xn; R22 Xi; R38-41 R43	Xn R: 22-38-41-43 S: (2-)24-26-37/39		
607-511-00-3	reaction mass of: 4-[(3-decyloxypropyl)(3-isobutoxy-1-isobutoxycarbonyl-3-oxopropyl)amino]-4-oxobutyric acid; 4-[(3-isobutoxy-1-isobutoxycarbonyl-3-oxopropyl)(3-octyloxypropyl)amino]-4-oxobutyric acid	423-750-4	—	Xi; R36 N; R51-53	Xi; N R: 36-51/53 S: (2-)26-61		
▼B 607-512-00-9	trisodium 2,4-diamino-3,5-bis-[4-(2-sulfonatoethoxy)sulfonyl)phenylazo]benzenesulfonate	423-970-0	182926-43-8	R52-53	R: 52/53 S: 22-61		

▼B

Indeksnr.	International kemisk identifikation	EF nr.	CAS nr.	Klassificering	Mærkning	Koncentrationsgrænser	Noter
607-513-00-4	reaction mass of: Trisodium 4-benzoylamino-6-(6-ethenesulfonyl-1-sulfato-naphthalen-2-ylazo)-5-hydroxynaphthalene-2,7-disulfonate; 5-(benzoylamino)-4-hydroxy-3-((1-sulfo-6-((2-(sulfooxy)ethyl)sulfonyl)-2-naphthyl)azo)naphthalene-2,7-disulfonic acid sodium salt; 5-(benzoylamino)-4-hydroxy-3-((1-sulfo-6-((2-(sulfooxy)ethyl)sulfonyl)-2-naphthyl)azo)naphthalene-2,7-disulfonic acid	423-200-3	—	Xi; R41 R43 R52-53	Xi R: 41-43-52/53 S: (2-)22-26-36/37/39-61		
▼M1 607-514-00-X	potassium *N*-(1-methoxy-1-oxobut-2-en-3-yl)valinate	427-240-2	134841-35-3	R43	Xi R: 43 S: (2-)24-37		
▼B 607-515-00-5	reaction mass of: disodium hexyldiphenyl ether disulphonate; disodium dihexyldiphenyl ether disulphonate	429-650-7	147732-60-3	Xi; R36 N; R51-53	Xi; N R: 36-51/53 S: (2-)26-61		
607-516-00-0	*N*,*N*'-bis(trifluoroacetyl)-*S*,*S*'-bis-L-homocysteine	429-670-6	105996-54-1	Xi; R41 R43	Xi R: 41-43 S: (2-)24-26-37/39		
607-517-00-6	(*S*)-α-(acetylthio)benzenepropanoic acid	430-300-0	76932-17-7	Xn; R22 Xi; R41 R43	Xn R: 22-41-43 S: (2-)22-26-36/37/39		
▼M1 607-518-00-1	3-oxoandrost-4-ene-17-β-carboxylic acid	414-990-0	302-97-6	Repr. Cat. 3; R62 R53	Xn R: 62-53 S: (2-)36/37-61		
607-519-00-7	poly-[((4-((4-ethyl-ethylene)amino)phenyl)-((4-(ethyl-(2-oxyethylene)amino)phenyl)methinyl)cyclohexa-2,5-dienylidene)-*N*-ethyl-*N*-(2-hydroxyethyl)ammonium acetate]	427-280-0	176429-27-9	Xi; R37/38-41 N; R50-53	Xi; N R: 37/38-41-50/53 S: (2-)26-37/39-60-61		

▼M1

Indeksnr.	International kemisk identifikation	EF nr.	CAS nr.	Klassificering	Mærkning	Koncentrationsgrænser	Noter
607-520-00-2	reaction mass of: sodium 4,5-dihydro-2-[(propionato)(C_{6-18})alkyl]-3*H*-imidazolium-*N*-ethylphosphate; disodium 4,5-dihydro-2-[(dipropionato)(C_{6-18})alkyl]-3*H*-imidazolium-*N*-ethylphosphate	427-740-0	—	Xi; R41 R43	Xi R: 41-43 S: (2-)24-26-37/39		
607-521-00-8	tetraethyl *N*,*N*'-(methylenedicyclohexane-4,1-diyl)bis-dl-aspartate	429-270-1	136210-30-5	R43 R52-53	Xi R: 43-52/53 S: (2-)36/37-61		
607-522-00-3	sodium salt of the polymer of: sodium 2-methyl-buta-1,3-diene-1-sulfonate with acrylic acid and 2-hydroxyethyl-2-methylacrylate	429-720-7	184246-86-4	R52-53	R: 52/53 S: 61		
607-523-00-9	reaction mass of mono to tetra(lithium and/or sodium)3-amino-10-[4-(4-amino-3-sulfonatoanilino)-6-[methyl-(2-sulfonatoethyl)amino]-1,3,5-triazin-2-ylamino]-6-13-dichloro-benzo[1,2-B:4,5-B']di[1,4]benzoxazine-4,11-disulfonate; mono to tetra(lithium and/or sodium)3-amino-10-[4,6-bis(4-amino-3-sulfonatoanilino)-1,3,5-triazin-2-ylamino]-6-13-dichlorobenzo[1,2-B:4,5-B']di[1,4]benzoxazine-4,11-disulfonate; mono to penta(lithium and/or sodium)10,10'-diamino-6,6',13,13'-tetrachloro-3,3'-[6-[methyl-(2-sulfonatoethyl)amino]-1,3,5-triazin-2,4-diyldiimino]bis[-benzo[1,2-B:4,5-B']di[1,4]benzoxazine-4,11-disulfonate; mono to hepta(lithium and/or sodium)10-amino-6,6',13,13'-tetrachloro-10'[4-(4-amino-3-sulfonatoanilino)-[6-methyl-(2-sulfonatoethyl)amino]-1,3,5-triazin-2,4-diimino]bis[benzo[1,2-B:4,5-B']di[1,4]benzoxazine-4,11-disulfonate; mono to hepta(lithium and/or sodium)10,10'-diamino-6,6',3,3'[(2-sulfonato)-1,4-phenylenediiminobis[6-methyl-(2-sulfonatoethyl)amino]-1,3,5-triazin-2,4-diyldiimino]bis[benzo[1,2-B:4,5-B']di[1,4]benzoxazine-4,11-disulfonate	430-200-7	—	Xi; R41 R52-53	Xi R: 41-52/53 S: (2-)26-39-61		

▼M1

Indeksnr.	International kemisk identifikation	EF nr.	CAS nr.	Klassificering	Mærkning	Koncentrationsgrænser	Noter
607-524-00-4	tall oil 2-[(tetrahydro-2*H*-pyran-2-yl) thio]ethyl esters	430-310-5	—	R53	R: 53 S: 61		
607-525-00-X	(*Z*)-2-methoxymino-2-[2-(tritylamino)thiazol-4-yl]acetic acid	431-520-1	64485-90-1	E; R2 Carc. Cat. 3; R40 R52-53	E; Xn R: 2-40-52/53 S: (2-)23-25-35-36/37-61		

▼B

607-526-00-5	cartap (ISO); 1,3-bis(carbamoylthio)-2-(dimethylamino)propane	—	15263-53-3	N; R50-53	N R: 50/53 S: 60-61		
607-527-00-0	reaction mass of: 1-(1'*H*,1'*H*,2'*H*,2'*H*-tridecafluorooctyl)-12-(1"*H*,1"*H*,2"*H*,2"*H*-tridecafluorooctyl)dodecanedioate; 1-(1'*H*,1'*H*,2'*H*,2'*H*-tridecafluorooctyl)-12-(1"*H*,1"*H*,2"*H*,2"*H*-heptdecafluorodecyl)dodecanedioate; 1-(1'*H*,1'*H*,2'*H*,2'*H*-tridecafluorooctyl)-12-(1"*H*,1"*H*,2"*H*,2"*H*-heneicosafluorodecyl)dodecanedioate; 1-(1'*H*,1'*H*,2'*H*,2'*H*-tridecafluorooctyl)-12-(1"*H*,1"*H*,2"*H*,2"*H*-pentacosafluorotetradecyl)dodecanedioate; 1-(1'*H*,1'*H*,2'*H*,2'*H*-heptadecafluorodecyl)-12-(1"*H*,1"*H*,2"*H*,2"*H*-heptadecafluorodecyl)dodecanedioate; 1-(1'*H*,1'*H*,2'*H*,2'*H*-heptadecafluorodecyl)-12-(1"*H*,1"*H*,2"*H*,2"*H*-heneicosafluorodecyl)dodecanedioate	423-180-6	—	Xn; R48/22	Xn R: 48/22 S: (2-)36		

▼M1

607-528-00-6	(*S*)-3-methyl-2-(2-oxotetrahydropyrimidine-1-yl)butyric acid	430-900-2	192725-50-1	Xi; R41	Xi R: 41 S: (2-)26-39		
607-529-00-1	benzyl *cis*-4-ammonium-4'-toluenesulfonato-1-cyclohexanecarboxylate	426-070-6	67299-45-0	R52-53	R: 52/53 S: 61		

▼M1

Indeksnr.	International kemisk identifikation	EF nr.	CAS nr.	Klassificering	Mærkning	Koncentrationsgrænser	Noter
607-530-00-7	reaction mass of isomers of: C_{7-9}-alkyl 3-(3,5-di-*tert*-butyl-4-hydroxyphenyl)propionate	406-040-9	125643-61-0	R53	R: 53 S: 61		
607-531-00-2	methyl 3-amino-4,6-dibromo-2-methyl-benzoate	425-190-6	119916-05-1	Xn; R48/22 N; R51-53	Xn; N R: 48/22-51/53 S: (2-)22-36-61		
607-532-00-8	(*S*)-1-[2-*tert*-butoxycarbonyl-3-(2-methoxyet-hoxy)propyl]-1-cyclopentanecarboxylic acid, cyclohexylamine salt	425-510-4	167944-94-7	R52-53	R: 52/53 S: 61		
607-533-00-3	pentasodium monohydrogen 6-chloro-3,10-bis[2-[4-chloro-6-(2,4-disulfophenylamino)-1,3,5-triazin-2-yl-amino]ethylamino]-13-ethyl-benzo[5.6][1.4]oxazino[2,3-b]phenoxazine-4,11-disulfonate	414-910-4	—	Xi; R41 R43	Xi R: 41-43 S: (2-)22-24-26-37/39		
607-534-00-9	ethyl 2-(3-benzoylphenyl)propanoate	414-920-9	60658-04-0	T; R25-48/25 R43 N; R51-53	T; N R: 25-43-48/25-51/53 S: (1/2-)36/37-45-61		
607-535-00-4	potassium 4-iodo-2-sulfonato-benzoic acid	426-620-5	—	Xi; R41 R52-53	Xi R: 41-52/53 S: (2-)26-39-61		
607-536-00-X	(2,6-xylyloxy) acetic acid	430-910-7	13335-71-2	Xn; R22 Xi; R41 R52-53	Xn R: 22-41-52/53 S: (2-)26-39-61		
607-537-00-5	isopropylammonium 2-(3-benzoylp-henyl)propionate	417-970-1	—	T; R25-48/25 Xn; R21 Xi; R41 N; R50-53	T; N R: 21-25-41-48/25-50/53 S: (1/2-)22-26-36/37/39-45-60-61		
607-539-00-6	propyl((4-(5-oxo-3-propylisoxazolidin-4-ylidenmethin)phenyl)propoxycarbonylmethyle-neamino)acetate	431-000-2	198705-81-6	R53	R: 53 S: 61		
607-540-00-1	1-(mercaptomethyl)cyclopropylacetic acid	420-240-3	162515-68-6	C; R34 Xn; R21/22 R43 N; R51-53	C; N R: 21/22-34-43-51/53 S: (1/2-)22-26-36/37/39-45-61		

▼M1

Indeksnr.	International kemisk identifikation	EF nr.	CAS nr.	Klassificering	Mærkning	Koncentrationsgrænser	Noter
607-541-00-7	[(1-methyl-1,2-ethanediyl)bis[nitrilobis(methylene)]]tetrakis(phosphonic acid)	421-940-1	28698-31-9	Xi; R41 N; R50-53	Xi; N R: 41-50/53 S: (2-)26-39-60-61		
607-542-00-2	methyl 2-(4-butanesulfonamidophenoxy)tetradecanoate	422-110-1	—	N; R50-53	N R: 50/53 S: 60-61		
607-543-00-8	poly-[((4-((4-(ethyl-ethylene)amino)phenyl)-(4-(ethyl-(2-oxyethylene)amino)phenyl)methinyl)-3-methylcyclohexa-2,5-dienylidene)-*N*-ethyl-*N*-(2-hydroxyethyl)ammonium acetate]	427-480-8	176429-22-4	Xi; R37/38-41 N; R50-53	Xi; N R: 37/38-41-50/53 S: (2-)26-37/39-60-61		
607-544-00-3	ethyl 6,8-difluoro-1-(formylmethylamino)-1,4-dihydro-7-(4-methyl)piperazin-1-yl)-4-oxo-quinoline-3-carboxylate	427-490-2	158585-86-5	R52-53	R: 52/53 S: 61		
607-545-00-9	1,2-dimethyl-3-(1-methylethenyl)cyclopentyl acetate	424-070-0	94346-09-5	Xi; R38 N; R51-53	Xi; N R: 38-51/53 S: (2-)37-61		
607-546-00-4	reaction mass of: methyl {[5-acetylamino-4-(2-chloro-4-nitrophenylazo)phenyl]methoxycarbonylmethylamino}acetate; methyl {[5-acetylamino-4-(2-chloro-4-nitrophenylazo)phenyl]ethoxycarbonylmethylamino}acetate	424-290-7	188070-47-5	R43	Xi R: 43 S: (2-)22-24-37		
607-547-00-X	18-methylnonadecyl 2,2 -dimethylpropanoate	424-370-1	125496-22-2	Xi; R38 R43 R53	Xi R: 38-43-53 S: (2-)24-37-61		
607-548-00-5	1-(2,4-dichlorophenyl)-2-(1*H*-imidazol-1-yl)ethanone methanesulfonate	431-010-7	154486-26-7	Xn; R22 Xi; R41 N; R51-53	Xn; N R: 22-41-51/53 S: (2-)22-26-39-61		
607-549-00-0	methyl (*E*)-2((3-(1,3-benzodioxol-5-yl)-2-methyl-1-propenyl)amino)benzoate	424-430-7	125778-19-0	N; R50-53	N R: 50/53 S: 60-61		

▼M1

Indeksnr.	International kemisk identifikation	EF nr.	CAS nr.	Klassificering	Mærkning	Koncentrationsgrænser	Noter
607-550-00-6	2-amino-4-bromo-5-chlorobenzoic acid	424-700-4	—	Xi; R41 R52-53	Xi R: 41-52/53 S: (2-)26-39-61		
607-551-00-1	tetrabutylammonium 2-amino-6-iodopurinate	424-710-9	156126-48-6	Xn; R21/22-48/22 Xi; R38-41 R43 N; R51-53	Xn; N R: 21/22-38-41-43-48/22-51/53 S: (2-)26-36/37/39-61		
607-552-00-7	hexadecyl 3-amino-4-isopropoxybenzoate	424-830-1	—	R53	R: 53 S: 35-61		
607-553-00-2	7-amino-4-hydroxy-2-naphthalenesulfonic acid, coupled with 5 (or 8) -amino-8 (or 5)-[[4-[[4-[[4-amino-6(or 7)-sulfo-1-naphthyl]azo]phenyl]amino]-3-sulfophenyl]azo]-2-naphthalenesulfonic acid and 4-hydroxy-7-(phenylamino)-2-naphthalenesulfonic acid, sodium salt	424-850-0	—	Xi; R41	Xi R: 41 S: (2-)26-39		
607-554-00-8	2,4-diamino-5-[4-[(2-sulfoxyl ethyl)sulfonyl]phenylazo]benzenesulfonic acid	424-870-1	27624-67-5	E; R3 Xi; R41 R52-53	E; Xi R: 3-41-52/53 S: (2-)22-26-35-39-61		
607-555-00-3	1,1,3,3-tetramethylbutylperoxypivalate	424-980-8	22288-41-1	F; R11 O; R7 Xi; R38 R43 N; R51-53	F; O; Xi; N R: 7-11-38-43-51/53 S: (2-)7-14-16-36/37/39-47-61		
607-556-00-9	2-acetoxymethylene-4-acetylphenylacetate	425-160-2	24085-06-1	Xn; R22-48/22 Xi; R41 R43 N; R50-53	Xn; N R: 22-41-43-48/22-50/53 S: (2-)22-26-36/37/39-60-61		
607-557-00-4	salt of: (1*S-cis*)-1-amino-2,3-dihydro-1*H*-inden-2-ol and [*R*-[*R***R**]]-2,3-dihydroxybutanedioic acid	425-210-3	169939-84-8	R43	Xi R: 43 S: (2-)24-37		
607-558-00-X	2*S*-isopropyl-5*R*-methyl-1*R*-cyclohexyl (2*R*,5*S*)-5-(4-amino-2-oxo-2*H*-pyrimidin-1-yl)-[1,3]-oxathiolane-2-carboxylate	425-250-1	147027-10-9	N; R51-53	N R: 51/53 S: 61		

▼M1

Indeksnr.	International kemisk identifikation	EF nr.	CAS nr.	Klassificering	Mærkning	Koncentrationsgrænser	Noter
607-559-00-5	coconut oil, reaction products with glycerol esters of 3,5-bis(1,1-dimethylethyl)-4-hydroxybenzenepropanoic acid	425-400-6	179986-09-5	R53	R: 53 S: 61		
607-560-00-0	(*R*,*S*)-2-butyloctanedioic acid	431-210-4	50905-10-7	Xi; R41	Xi R: 41 S: (2-)26-39		
607-561-00-6	sodium 4-hydroxy-3-(*N*'-(2-(2-hydroxyethylenesulfonyl)ethylene)ureido)-5-nitrobenzenesulfonate	425-460-3	—	R43 R52-53	Xi R: 43-52/53 S: (2-)24-37-61		
607-562-00-1	reaction mass of: (2*R*,3*R*)-3-(2-ethoxyphenoxy)-2-hydroxy-3-phenylpropylammonium methanesulfonate; (2*S*,3*S*)-3-(2-ethoxyphenoxy)-2-hydroxy-3-phenylpropylammonium methanesulfonate	425-530-3	98769-75-6	Xn; R22 Xi; R41 N; R51-53	Xn; N R: 22-41-51/53 S: (2-)22-26-39-61		
607-563-00-7	5,7-dichloro-4-hydroxyquinoline-3-carboxylic acid	431-250-2	171850-30-9	N; R51-53	N R: 51/53 S: 61		
607-564-00-2	1,6-hexanediammonium, sodium 5-sulfato-1,3-benzenedicarboxylate	425-730-0	51178-75-7	R43	Xi R: 43 S: (2-)24-37		
607-565-00-8	3-ethyl 5-methyl 2-(2-aminoethoxymethyl)-4-(2-chlorophenyl)-1,4-dihydro-6-methyl-3,5-pyridinedicarboxylate	425-820-1	88150-42-9	T; R25 Xn; R48/22 Xi; R41 N; R50-53	T; N R: 25-41-48/22-50/53 S: (1/2-)26-36/37/39-45-60-61		
607-566-00-3	reaction mass of: dodecylphenyl dodecylhydroxybenzenecarboxylate; bis(dodecylphenyl)dodecyl hydroxybenzenedicarboxylate	426-140-6	—	R53	R: 53 S: 61		

▼M1

Indeksnr.	International kemisk identifikation	EF nr.	CAS nr.	Klassificering	Mærkning	Koncentrationsgrænser	Noter
607-567-00-9	potassium 3-iodo-6-methylbenzenesulfonate	426-300-5	—	Xi; R41	Xi R: 41 S: (2-)26-39		
607-568-00-4	potassium 2-chloro-3-(benzyloxy)propionate	426-350-8	138666-92-9	Xn; R22-48/22 Xi; R41 R43	Xn R: 22-41-43-48/22 S: (2-)26-36/37/39		
607-569-00-X	reaction mass of: sodium 2-amino-4-(2,6-difluoropyrimidin-4-ylamino)benzenesulfonate; sodium 2-amino-4-(4,6-difluoropyrimidin-4-ylamino)benzenesulfonate	426-470-0	—	R43	Xi R: 43 S: (2-)22-24-37		
607-570-00-5	sodium (6*R-trans*)-7-amino-8-oxo-3-[[[1-(sulfomethyl)-1*H*-tetrazol-5-yl]thio]methyl]-5-thia-1-azabicyclo[4.2.0]oct-2-ene-2-carboxylate monohydrate	426-520-1	71420-85-4	R43	Xi R: 43 S: (2-)24-37		
607-571-00-0	2-cyclopentene-1-acetic acid, 3-hydroxy-2-pentyl-, methyl ester acetate	431-400-7	57374-49-9	R43 N; R51-53	Xi; N R: 43-51/53 S: (2-)24-37-61		
607-572-00-6	diethyl thiophosphoryl (*Z*)-(2-aminothiazol-4-yl)methoxyimino acetate	426-790-0	162208-27-7	Xn; R21/22-48/22 R43 N; R50-53	Xn; N R: 21/22-43-48/22-50/53 S: (2-)36/37-60-61		
607-573-00-1	reaction mass of: disodium 7-(2,4-difluoropyrimidin-6-ylamino)-4-hydroxy-3-(4-methoxy-2-sulfonatophenylazo)naphthalene-2-sulfonate; disodium 7-(4,6-difluoropyrimidin-2-ylamino)-4-hydroxy-3-(4-methoxy-2-sulfonatophenylazo)naphthalene-2-sulfonate	426-840-1	—	Xi; R41	Xi R: 41 S: (2-)22-26-39		
607-574-00-7	[1*R*-(1-α,2β,5α)]-mono[5-methyl-2-(1-methylethyl)cyclohexyl]butanedioate	426-890-4	77341-67-4	Xi; R41	Xi R: 41 S: (2-)26-39		

▼M1

Indeksnr.	International kemisk identifikation	EF nr.	CAS nr.	Klassificering	Mærkning	Koncentrationsgrænser	Noter
607-575-00-2	4-(5-(5-[1-(4-carboxyphenyl)hexahydro-2,4,6-trioxopyrimidin-5-ylidene]penta-1,3-dienyl)-1,2,3,4-tetrahydro-6-hydroxy-2,4-dioxopyrimidin-1-yl)benzoic acid-triethylamine salt	426-900-7	—	Xi; R37 R52-53	Xi R: 37-52/53 S: (2-)61		
607-576-00-8	branched, octyl 3-[3,5-di(*tert*-butyl)-4-hydroxyphenyl]propanoate	427-030-0	—	N; R50-53	N R: 50/53 S: 60-61		
607-577-00-3	(2*R**,3*S**)-2-(2,4-difluorophenyl)-3-(5-fluoro-4-pyrimidinyl)-1-(1*H*-1,2,4-triazol-1-yl)butan-2-ol (1*R*)-10-camphorsulfonate	427-100-0	—	Xn; R22 Xi; R41 R43 R52-53	Xn R: 22-41-43-52/53 S: (2-)22-24-26-37/39-61		
607-578-00-9	ethyl 4-((4-diethylamino-2-methylphenyl)imino)-4,5-dihydro-1-isopropyl-5-oxo-1*H*-pyrazole-3-carboxylate	427-110-5	—	Xn; R22-48/22 R53	Xn R: 22-48/22-53 S: (2-)36-61		
607-579-00-4	diethyl[(*p*-ethoxyanilino)methylene]malonate	431-430-0	103976-28-9	Xn; R22 N; R51-53	Xn; N R: 22-51/53 S: (2-)61		
607-580-00-X	ethyl 7-chloro-1-(2,4-difluorophenyl)-6-fluoro-1,4-dihydro-4-oxo-1,8-naphthyridine-3-carboxylate	422-360-1	100491-29-0	R43 N; R51-53	Xi; N R: 43-51/53 S: (2-)22-24-37-61		
607-581-00-5	ethyl 2-ethoxy-4-carboxymethylbenzoate	427-630-2	99469-99-5	Xi; R41	Xi R: 41 S: (2-)26-39		
607-582-00-0	reaction mass of: tetrasodium 7-(4-(4-fluoro-6-(4-(2-sulfonatoethylsulfonyl)phenylamino)-1,3,5-triazin-2-ylamino)-2-ureidophenylazo)naphthalene-1,3,6-trisulfonate; tetrasodium 7-(4-(4-hydroxy-6-(4-(2-sulfonatoethylsulfonyl)phenylamino)-1,3,5-triazin-2-ylamino)-2-ureidophenylazo)naphthalene-1,3,6-trisulfonate	427-650-1	—	R52-53	R: 52/53 S: 22-61		

▼M1

Indeksnr.	International kemisk identifikation	EF nr.	CAS nr.	Klassificering	Mærkning	Koncentrationsgrænser	Noter
607-583-00-6	4-amino-3-[[4-[[2-(sulfooxy)ethyl]sulfonyl]phenyl]azo]-1-naphthalene sulfonic acid	427-680-5	188907-52-0	Xi; R41 R43 R52-53	Xi R: 41-43-52/53 S: (2-)22-24-26-37/39-61		
607-584-00-1	trisodium 3-[2-acetylamino-4-[4-chloro-6-[4-(2-sulfonatoxyethylsulfonyl)phenylamino]-1,3,5-triazine-2-ylamino]phenylazo]naphthalene-1,5-disulfonate	427-710-7	215612-56-9	Xi; R41 R43 R52-53	Xi R: 41-43-52/53 S: (2-)24-26-37/39-61		
607-585-00-7	strontium 2-[(2-hydroxy-6-sulfonato-1-naphthyl)azo]naphthalene-1-sulfonate	427-930-3	—	R43	Xi R: 43 S: (2-)22-24-37		
607-586-00-2	dodecyl 3-amino-4-chlorobenzoate	428-020-9	6195-20-6	R43 R53	Xi R: 43-53 S: (2-)24-37-61		
607-587-00-8	ethyl *cis*-4-[4-[[2-(2,4-dichlorophenyl)-2-(1*H*-imidazol-1-ylmethyl)-1,3-dioxolan-4-yl]methoxy]phenyl]piperazine-1-carboxylate	428-030-3	67914-69-6	Xn; R22-48/22 N; R50-53	Xn; N R: 22-48/22-50/53 S: (2-)36-60-61		
607-588-00-3	reaction mass of: 2-ethylhexyl 2,3,4,5-tetrabromobenzoate; bis(2-ethylhexyl) 3,4,5,6-tetrabromophthalate	428-050-2	—	R43 N; R50-53	Xi; N R: 43-50/53 S: (2-)36/37-60-61		
607-589-00-9	tetrakis(1,2,2,6,6-pentamethyl-4-piperidyl)-1,2,3,4-butanetetracarboxylate	428-070-1	91788-83-9	T; R48/25 Xn; R22 N; R50-53	T; N R: 22-48/25-50/53 S: (1/2-)22-36-45-57-60-61		
607-590-00-4	hexadecyl 3-[2-(5,5-dimethyl-2,4-dioxo-1,3-oxazolidin-3-yl)-4,4-dimethyl-3-oxovaleramido]-4-isopropoxybenzoate	428-140-1	210706-50-6	R53	R: 53 S: 61		
607-591-00-X	reaction mass of: trisodium 5-(4-fluoro-6-morpholin-4-yl-1,3,5-triazin-2-ylamino)-4-hydroxy-3-(4-(2-sulfooxyethanesulfonyl)phenylazo)naphthalene-2,7-disulfonate; disodium 3-(4-ethenesulfonylphenylazo)-5-(4-fluoro-6-morpholin-4-yl-1,3,5-triazin-2-ylamino)-4-hydroxynaphthalene-2,7-disulfonate	428-400-4	—	Xi; R41	Xi R: 41 S: (2-)22-26-39		

▼M1

Indeksnr.	International kemisk identifikation	EF nr.	CAS nr.	Klassificering	Mærkning	Koncentrationsgrænser	Noter
607-592-00-5	di(C_{9-11}-alkyl) cyclohexane-1,4-dicarboxylate	428-870-0	—	R53	R: 53 S: 61		
607-593-00-0	4-(2-methylacryloyloxy)phenyl 4-allyloxybenzoate	429-000-2	159235-16-2	R43 R52-53	Xi R: 43-52/53 S: (2-)24-37-61		
607-594-00-6	ethyl (1*S*,5*R*,6*S*)-5-(1-ethylpropoxy)-7-oxabicyclo[4.1.0]hept-3-ene-3-carboxylate	429-020-1	204254-96-6	Xn; R48/22 R43	Xn R: 43-48/22 S: (2-)22-36/37		
607-595-00-1	*N*-amidino-*N*-methylglycine-2-oxopropionate	429-120-5	208535-04-0	Xi; R41	Xi R: 41 S: (2-)26-39		
607-596-00-7	ethyl 2-(4-phenoxyphenyl)lactate	429-220-9	132584-17-9	R43 N; R50-53	Xi; N R: 43-50/53 S: (2-)36/37-57-60-61		
607-597-00-2	tetrasodium 4,4'-bis{4-[4-(2-hydroxyethylamino)-6-(4-sulfonatoanilino)-1,3,5-triazin-2-ylamino]phenylazo}stilbene-2,2'-disulfonate	429-230-3	—	Xi; R41	Xi R: 41 S: (2-)22-26-39		
607-598-00-8	trisodium 3-amino-4-[4-[4-(2-(2-ethenylsulfonylethoxy)ethylamino)-6-fluoro-1,3,5-triazine-2-ylamino]-2-sulfophenylazo]-5-hydroxy-naphthalene-2,7-disulfonate	429-240-8	212652-59-0	Xi; R41	Xi R: 41 S: (2-)26-39		
607-599-00-3	1,1-dimethylpropyl 3,5,5-trimethylperoxyhexanoate	431-610-9	68860-54-8	O; R7 R43 N; R50-53	O; Xi; N R: 7-43-50/53 S: (2-)3-14-36/37/39-60-61		
607-600-00-7	(1*S*,1'*R*)-[1-(3',3'-dimethyl-1'-cyclohexyl)ethoxycarbonyl]methyl propanoate	431-700-8	—	N; R51-53	N R: 51/53 S: 61		

▼M1

Indeksnr.	International kemisk identifikation	EF nr.	CAS nr.	Klassificering	Mærkning	Koncentrationsgrænser	Noter
607-601-00-2	1,4-dihydroxy-2,2,6,6-tetramethyl piperidinium-2-hydroxy-1,2,3-propanetricarboxylate	429-370-5	220410-74-2	Xn; R22	Xn R: 22 S: (2-)		
607-602-00-8	ethyl (3-cyanomethyl-3,4-dihydro-4-oxophthalazin-1-yl)acetate	429-680-0	122665-86-5	R43 R52-53	Xi R: 43-52/53 S: (2-)24-37-61		
607-603-00-3	lithium sodium 4,4',4''-(nitrilotris(ethane-2,1-diylimino(6-chloro-1,3,5-triazine-4,2-diyl)imino))tris(5-hydroxy-6-(1-sulfonaphthalene-2-ylazo)-2,7-naphthalene)disulfonate	429-730-1	193562-37-7	Xi; R41 R43	Xi R: 41-43 S: (2-)22-24-26-37/39		
607-604-00-9	guanidinium benzoate	429-820-0	26739-54-8	Xn; R22	Xn R: 22 S: (2-)22-25		
607-605-00-4	methyl 4-iodo-2-(3-(4-methoxy-6-methyl-1,3,5-triazine-2-yl)ureidosulfonyl)benzoate	429-890-2	144550-06-1	N; R50-53	N R: 50/53 S: 60-61		
607-606-00-X	(*Z*)-2-(2-t-butoxycarbonylamino-4-thiazolyl)pent-2-enoic acid	430-100-3	86978-24-7	Xn; R22	Xn R: 22 S: (2-)22		

607-607-00-5	reaction mass of: calcium bis(C_{10-14} branched alkyl salicylate);
	calcium bis(C_{18-30}-alkyl salicylate);
	calcium C_{10-14} branched alkylsalicylato-C_{18-30}-alkyl salicylate;
	calcium bis (C_{10-14} branched alkyl phenolate);
	calcium bis (C_{18-30}-alkyl phenolate);
	calcium C_{10-14} branched alkylphenolato-C_{18-30}-alkyl phenolate;
	C_{10-14} branched alkyl phenol;
	C_{18-30}-alkyl phenol
		430-180-1	—	Xi; R38
				N; R51-53
					Xi; N
					R: 38-51/53
					S: (2-)24-37-61		

607-608-00-0	pentapotassium 2-(4-{5-[1-(2,5-disulfophenyl)-4,5-dihydro-3-methylcarbamoyl-5-oxopyrazol-4-ylidene]-3-(2-pyrrolidinone-1-yl)-1,3-pentadienyl}-3-methylcarbamoyl-5-oxopyrazol-1-yl)benzene-1,4-disulfonate	430-210-1	—	N; R50-53	N R: 50/53 S: 60-61		

▼M1

Indeksnr.	International kemisk identifikation	EF nr.	CAS nr.	Klassificering	Mærkning	Koncentrationsgrænser	Noter
607-609-00-6	ethyl (3*R*)-4-cyano-3-hydroxybutanoate	430-220-6	141942-85-0	Xi; R36	Xi R: 36 S: (2-)26		
607-610-00-1	trisodium 4-hydroxy-6-(sulfonatomethylamino)-5-(2-(2-sulfatoethylsulfonyl)phenylazo)naphthalene-2-sulfonate	430-280-3	—	R43	Xi R: 43 S: (2-)22-24-37		
607-611-00-7	methyl 3-amino-2,2,3-trimethylbutyrate	431-720-7	90886-53-6	C; R34 Xn; R22 R52-53	C R: 22-34-52/53 S: (1/2-)23-26-36/37/39-45-61		
607-612-00-2	reaction mass of: 3,3,4,4,5,5,6,6,7,7,8,8,8-tridecafluoro-1-octanesulfonic acid; ammonium 3,3,4,4,5,5,6,6,7,7,8,8,8-tridecafluoro-1-octanesulfonate	432-190-1	182176-52-9	Xn; R22-48/22 Xi; R41	Xn R: 22-41-48/22 S: (2-)26-36/37/39		
607-613-00-8	reaction mass of: succinic acid; monopersuccinic acid; dipersuccinic acid; monomethyl ester of succinic acid; monomethyl ester of persuccinic acid; dimethyl succinate; glutaric acid; monoperglutaric acid; diperglutaric acid; monomethyl ester of glutaric acid; monomethyl ester of perglutaric acid; dimethyl glutarate; adipic acid; monoperadipic acid; diperadipic acid; monomethyl ester of adipic acid; monomethyl ester of peradipic acid; dimethyl adipate; hydrogen peroxide; methanol; water	432-790-1	—	Muta. Cat. 3; R68 C; R34 Xn; R20/21/22	C R: 20/21/22-34-68 S: (1/2-)26-28-36/37/39-45		

▼M1

Indeksnr.	International kemisk identifikation	EF nr.	CAS nr.	Klassificering	Mærkning	Koncentrationsgrænser	Noter
607-614-00-3	2-(10-oxo-10*H*-9-oxa-10-phosphaphenanthren-10-ylmethyl)succinic acid	426-480-5	63562-33-4	R43 R52-53	Xi R: 43-52/53 S: (2-)24-37-61		
607-615-00-9	reaction product of thioglycerol and mercaptoacetic acid consisting mainly of 3-mercapto-1,2-bismercaptoacetoxypropane and oligomers of this substance	431-120-5	—	T; R23 Xn; R22 Xi; R36 R43	T R: 22-23-36-43 S: (1/2-)24-26-37-45		
607-616-00-4	2,4-dichloro-5-fluorobenzoylchloride	428-390-1	86393-34-2	Xi; R37/38-41 R43 R52-53	Xi R: 37/38-41-43-52/53 S: (2-)24-26-37/39-61		
607-617-00-X	bis(2-ethylhexyl)-4,5-epoxycyclohexane-1,2-dicarboxylate	430-700-5	10138-36-0	R43	Xi R: 43 S: (2-)24-37		
607-618-00-5	menadione sodium bisulfite; 2-naphthalenesulfonic acid,1,2,3,4-tetrahydro-2-methyl-1,4-dioxo-, sodium salt	204-987-0	130-37-0	Xi; R36/38 N; R50-53	Xi; N R: 36/38-50/53 S: (2-)24/25-60-61		
607-619-00-0	menadione nicotinamide bisulfite; 1,2,3,4-tetrahydro-2-methyl-1,4-dioxonaphthalene-2-sulfonic acid, compound with nicotin-3-amide (1:1)	277-543-7	73581-79-0	Xi; R36/38 N; R50-53	Xi; N R: 36/38-50/53 S: (2-)24/25-60-61		
607-620-00-6	trisodium nitrilotriacetate	225-768-6	5064-31-3	Carc. Cat. 3; R40 Xn; R22 Xi; R36	Xn R: 22-36-40 S: (2-)26-36/37-46	Carc. Cat. 3; R40: C ≥ 5 %	
607-621-00-1	milbemectin (ISO); [reaction mass of milbemycin A3 (CAS No 51596-10-2) and milbemycin A4 (CAS No 51596-11-3) (30:70)]	—	—	Xn; R20/22 N; R50-53	Xn; N R: 20/22-50/53 S: (2-)46-60-61	N; R50-53: C ≥ 0,25 % N; R51-53: 0,025 % ≤ C < 0,25 % R52-53: 0,0025 % ≤ C < 0,025 %	

▼M1

Indeksnr.	International kemisk identifikation	EF nr.	CAS nr.	Klassificering	Mærkning	Koncentrationsgrænser	Noter
607-622-00-7	2-ethylhexyl-2-ethylhexanoate	231-057-1	7425-14-1	Repr. Cat. 3; R63	Xn R: 63 S: (2-)36/37		
607-623-00-2	diisobutyl phthalate	201-553-2	84-69-5	Repr. Cat. 2; R61 Repr. Cat. 3; R62	T R: 61-62 S: 53-45	Repr. Cat. 2; R61: C ≥ 25 % Repr. Cat. 3; R62: C ≥ 5 %	
607-624-00-8	perfluorooctane sulfonic acid; heptadecafluorooctane-1-sulfonic acid; [1] potassium perfluorooctanesulfonate; potassium heptadecafluorooctane-1-sulfonate; [2] diethanolamine perfluorooctane sulfonate; [3] ammonium perfluorooctane sulfonate; ammonium heptadecafluorooctanesulfonate; [4] lithium perfluorooctane sulfonate; lithium heptadecafluorooctanesulfonate [5]	217-179-8 [1] 220-527-1 [2] 274-460-8 [3] 249-415-0 [4] 249-644-6 [5]	1763-23-1 [1] 2795-39-3 [2] 70225-14-8 [3] 29081-56-9 [4] 29457-72-5 [5]	Carc. Cat. 3; R40 Repr. Cat. 2; R61 T; R48/25 Xn; R20/22 R64 N; R51-53	T; N R: 61-20/22-40-48/25-64-51/53 S: 53-45-61		E
607-625-00-3	clodinafop-propargyl (ISO)	—	105512-06-9	Xn; R22-48/22 R43 N; R50-53.	Xn; N R: 22-43-48/22-50/53 S: (2-)24-36/37-46-60-61	R43: C ≥ 0,001 % N; R50-53: C ≥ 25 % N; R51-53: 2,5 % ≤ C < 25 % R52-53: 0,25 % ≤ C < 2,5 %	
607-626-00-9	ethyl 1-(2,4-dichlorophenyl)-5-(trichloromethyl)-1*H*-1,2,4-triazole-3-carboxylate	401-290-5	103112-35-2	Carc.Cat.2; R45 N; R50-53	T; N R: 45-50/53 S: 53-45-60-61		
607-627-00-4	[(4*S*,5*S*)-4-benzyl-2-oxo-5-oxazolidinyl]methyl 4-nitrobenzenesulfonate	416-360-0	162221-28-5	R43	Xi R: 43 S: (2-)22-24-37		
607-628-00-X	4-oxo-4-(*p*-tolyl)butyric acid adduct with 4-ethylmorpholine	419-240-6	171054-89-0	Xi; R41	Xi R: 41 S: (2-)26-39		

▼M1

Indeksnr.	International kemisk identifikation	EF nr.	CAS nr.	Klassificering	Mærkning	Koncentrationsgrænser	Noter
607-629-00-5	[[2-methyl-1-(1-oxopropoxy)propoxy](4-phenylbutyl)phosphinyl] acetic acid	419-270-1	123599-82-6	Xi; R36	Xi R: 36 S: (2-)26		
607-630-00-0	acrylic acid, 3-(trimethoxysilyl)propyl ester	419-560-6	4369-14-6	Xn; R20 C; R34 R43 R52-53	C R: 20-34-43-52/53 S: (1/2-)26-36/37/39-45-61		
607-631-00-6	reaction mass of: 2-(2-((oxo(phenyl)acetyl)oxy)ethoxy)ethyl oxo(phenyl)acetate; (2-(2-hydroxyethoxy)ethyl) oxo(phenyl)acetate	442-300-8	—	R43	Xi R: 43 S: (2-)24-37		
607-632-00-1	*N*-[3-(2,4-di-(1,1-dimethyl-propyl)phenoxy)-propyl]-1-hydroxy-5-(2-methylpropyl-oxycarbonylamino)-naphthamide	420-210-1	111244-14-5	R53	R: 53 S: 61		
607-633-00-7	trisodium 5-{[4-chloro-6-(1-naphthylamino)-1,3,5-triazin-2-yl]amino}-4-hydroxy-3-[(*E*)-(4-methoxy-2-sulfonatophenyl)diazenyl]-2,7-naphthalenedisulfonate	440-480-2	341026-59-3	Xi; R41 R43	Xi R: 41-43 S: (2-)22-24-26-37/39		
607-634-00-2	(*S*)-(-)-2-acetoxypropionylchloride; (1*S*)-2-chloro-1-methyl-2-oxoethyl acetate	420-610-4	36394-75-9	Xn; R22 C; R34 R43	C R: 22-34-43 S: (1/2-)23-26-36/37/39-45		
607-635-00-8	trisodium *N*-(3-propionato)-l-aspartate	422-090-4	172737-80-3	Xi; R41	Xi R: 41 S: (2-)26-39		
607-636-00-3	1-bromo-2-methylpropyl propionate	422-900-6	158894-67-8	R10 Carc.Cat.3; R40 C; R34 R43	C R: 10-34-40-43 S: (1/2-)7/9-8-23-26-36/37/39-45		
607-637-00-9	disodium 8-amino-5-{4-[2-(sulfonatoethoxy)sulfonyl]phenylazo}naphthalene-2-sulfonate	423-730-5	250688-43-8	Xi; R41	Xi R: 41 S: (2-)26-39		

▼M1

Indeksnr.	International kemisk identifikation	EF nr.	CAS nr.	Klassificering	Mærkning	Koncentrationsgrænser	Noter
607-638-00-4	2-hydroxybenzoic acid 2-butyloctyl ester	431-090-3	190085-41-7	R53	R: 53 S: 61		
607-639-00-X	2-(2-oxo-5-(1,1,3,3-tetramethylbutyl)-2,3-dihydro-1-benzofuran-3-yl)-4-(1,1,3,3-tetramethylbutyl)phenyl acetate	431-770-1	216698-07-6	R53	R: 53 S: 61		
607-641-00-0	2-(formylamino)-3-thiophenecarboxylic acid; 2-formamido-3-thiophenecarboxylic acid	431-930-9	43028-69-9	Xn; R22 R43	Xn R: 22-43 S: (2-)22-24-37		
607-642-00-6	3,6,9-trithiaundecamethylene-1,11-dimethacrylate	432-210-7	141631-22-3	N; R50-53	N R: 50/53 S: 60-61		
607-643-00-1	dimethyl (2*S*)-2-hydroxysuccinate	432-310-0	617-55-0	R10 Xi; R41 R43	Xi R: 10-41-43 S: (2-)24-26-37/39-43		
607-644-00-7	methyl 2,2-dimethyl-6-methylenecyclohexanecarboxylate	432-350-9	81752-87-6	Xi; R38	Xi R: 38 S: (2-)37		
607-645-00-2	tetrasodium 2-(4-fluoro-6-(methyl-(2-(sulfatoethylsulfonyl)ethyl)amino)-1,3,5-triazin-2-ylamino)-5-hydroxy-6-(4-methyl-2-sulfonatophenylazo)naphthalene-1,7-disulfonate	432-550-6	243858-01-7	Xi; R41	Xi R: 41 S: (2-)22-26-39		
607-646-00-8	d-erythro-hexanoic acid 2,4-dideoxy-3,5-*O*-(1-methylethylidene)-1,1-dimethylethylester; *tert*-butyl 2-[(4*R*,6*S*)-6-(hydroxymethyl)-2,2-dimethyl-1,3-dioxan-4-yl]acetate	432-960-5	124655-09-0	Xn; R22	Xn R: 22 S: (2-)25		
607-647-00-3	5-acetoxy-2-(*R,S*)butyryloxymethyl-1,3-oxathiolane	433-530-1	143446-73-5	Xn; R22 R43 N; R50	Xn; N R: 22-43-50 S: (2-)24-37-57-61		
607-649-00-4	[3-(chlorocarbonyl)-2-methylphenyl]acetate	433-690-0	167678-46-8	C; R35 R43	C R: 35-43 S: (1/2-)7/8-26-36/37/39-45		
607-650-00-X	2-methyl-1,5-pentanediamine-1,3-benzenedicarboxylate	433-910-5	145153-52-2	R43	Xi R: 43 S: (2-)24-37		

▼M1

Indeksnr.	International kemisk identifikation	EF nr.	CAS nr.	Klassificering	Mærkning	Koncentrationsgrænser	Noter
607-651-00-5	sodium 2-(nonanoyloxy)benzenesulfonate	434-360-9	91125-43-8	Xi; R41 R43	Xi R: 41-43 S: (2-)24-26-37/39		
607-652-00-0	ethyl N^2-dodecanoyl-l-argininate hydrochloride	434-630-6	60372-77-2	Xi; R41 N; R50	Xi; N R: 41-50 S: (2-)26-39-61		
607-653-00-6	tetrakis(bis(2-hydroxyethyl)methylammonium) 3-(4-(7-acetylamino-1-hydroxy-3-sulfonato-naphthalen-2-ylazo)-5-methoxy-2-sulfonat-ophenylazo)-7-(4-amino-3-sulfonatophenyla-mino)-4-hydroxynaphthalene-2-sulfonate	434-840-8	225786-91-4	N; R51-53	N R: 51/53 S: 61		
607-654-00-1	(*S*)-3-hydroxy-γ-butyrolactone	434-990-4	7331-52-4	R43	Xi R: 43 S: (2-)23-24-37		
607-655-00-7	ethyl 6,8-dichlorooctanoate	435-080-1	1070-64-0	R43 N; R51-53	Xi; N R: 43-51/53 S: (2-)24-37-61		
607-656-00-2	sodium salt of 4-amino-3,6-bis[[5-[[4-chloro-6-[(2-methyl-4-sulfophenyl)amino]-1,3,5-triazin-2-yl]amino]-2-sulfophenyl]azo]-5-hydroxy-2,7-naphthalenedisulfonic acid	435-350-7	141250-43-3	Xi; R41 R52-53	Xi R: 41-52/53 S: (2-)22-26-39-61		
607-657-00-8	pentasodium 7-(4-(4-(3-(2-sulfatoethanesul-fonyl)phenylamino)-6-(4-(2-sulfatoethanesul-fonyl)phenylamino)-1,3,5-triazin-2-ylamino)-2-ureidophenylazo)naphthalene-1,3,6-trisulfonate	436-920-8	172399-10-9	Xi; R41	Xi R: 41 S: (2-)22-26-39		
607-658-00-3	3,10-diamino-6,13-dichloro-2-((6-(((4-(1,1-dimethylethyl)phenyl)sulfonyl)amino)-2-naphthalenyl)sulfonyl)-4,11-triphenodioxazine-disulfonic acid, lithium potassium sodium salt	440-770-9	371921-63-0	Xi; R41 R52-53	Xi R: 41-52/53 S: (2-)26-39-61		

▼M1

Indeksnr.	International kemisk identifikation	EF nr.	CAS nr.	Klassificering	Mærkning	Koncentrationsgrænser	Noter
607-659-00-9	pentasodium *N*-[5-[[4-[[3-[(aminocarbonyl)amino]-4-[(3,6,8-trisulfonatonaphthalen-2-yl)azo]phenyl]amino]-6-chloro-1,3,5-triazin-2-yl]amino]-2-sulfonato-4-[[4-[[-2-(oxysulfonato)ethyl] sulfonyl]phenyl]azo]phenyl]-3-aminopropanoic acid	442-030-0	321912-47-4	Xi; R41	Xi R: 41 S: (2-)22-26-39		
607-660-00-4	2-{4-[4-[4-fluoro-6-(2-(2-vinylsulfonyletoxy)ethylamino)-1,3,5-triazin-2-ylamino]phenylazo]phenylazo}naphthalene-4,6,8-trisulfonate, trisodium salt	442-230-8	321679-52-1	Xi; R41	Xi R: 41 S: (2-)22-26-39		
607-661-00-X	1,1-dimethylethyl 4'-(bromomethyl)biphenyl-2-carboxylate	442-850-9	114772-40-6	R43 R53	Xi R: 43-53 S: (2-)22-24-37-61		
607-662-00-5	methyl 2-(acetylamino)-3-chloropropionate	442-860-3	87333-22-0	R43 N; R50-53	Xi; N R: 43-50/53 S: (2-)24-37-60-61		
607-663-00-0	bis(2-ethylhexyl) naphthalene-2,6-dicarboxylate	442-980-6	127474-91-3	R53	R: 53 S: 61		
607-664-00-6	methyl 2-chlorosulfonyl-4-(methanesulfonylaminomethyl) benzoate	443-120-2	393509-79-0	Xi; R41 N; R51-53	Xi; N R: 41-51/53 S: (2-)26-39-61		
607-665-00-1	*trans*-methyl-2-ethyl-but-2-enoate	443-150-6	101226-85-1	R10	R: 10 S: 23		
607-666-00-7	(2*S*)-5-(benzyloxy)-2-(1,3-dioxo-1,3-dihydro-2*H*-isoindol-2-yl)-5-oxopentanoic acid	443-560-5	88784-33-2	Xi; R36	Xi R: 36 S: (2-)26		
607-667-00-2	chloro-1-ethylcyclohexyl carbonate	444-950-8	99464-83-2	Muta.Cat.3; R68 R43	Xn R: 43-68 S: (2-)23-36/37		
607-668-00-8	*trans*-2-isopropyl-5-carboxy-1,3-dioxane	445-770-2	42031-28-7	Xi; R41 R52-53	Xi R: 41-52/53 S: (2-)22-26-39-61		

▼M1

Indeksnr.	International kemisk identifikation	EF nr.	CAS nr.	Klassificering	Mærkning	Koncentrationsgrænser	Noter
607-669-00-3	methyl (9-acetoxy-3,8,10-triethyl-7,8,10-trimethyl-1,5-dioxa-9-aza-spiro[5.5]undec-3-yl)octadecanoate	445-990-9	376588-17-9	R43 R53	Xi R: 43-53 S: (2-)24-37-61		
607-670-00-9	dibutyl-3-(4-(5-ammonio-2-butyl)benzofuran-3-yl)carbonyl)phenoxy)propyl ammonium oxalate; (5-amino-2-butylbenzofuran-3-yl) [4-(3-dibutylaminopropoxy)phenyl]methanone, dioxalate	448-700-9	500791-70-8	Xn; R48/22 Xi; R41 R43 N; R50-53	Xn; N R: 41-43-48/22-50/53 S: (2-)22-26-36/37/39-60-61	N; R50-53: C ≥ 2,5 % N; R51-53: 0,25 % ≤ C < 2,5 % R52-53: 0,025 % ≤ C < 0,25 %	
607-671-00-4	diethyl 1,4-cyclohexanedicarboxylate	417-310-0	72903-27-6	N; R51-53	N R: 51/53 S: 61		
607-672-00-X	reaction mass of: 2-hydroxy-3-(methacryloyloxy)propyl (2-benzoyl)benzoate; 1-hydroxymethyl-2-(methacryloyloxy)ethyl (2-benzoyl)benzoate; x-hydroxy-y-(methacryloyloxy)propyl(or -ethyl) (2-benzoyl)benzoate	419-000-0	—	R43 N; R51-53	Xi; N R: 43-51/53 S: (2-)24-37-61		
607-673-00-5	1-ethyl-5,6,7,8-tetrahydroquinolinium tosylate	419-570-0	—	Xn; R22 R52-53	Xn R: 22-52/53 S: (2-)61		
607-675-00-6	reaction mass of: *cis*-9-octadecenedioic acid; *cis*-9-*cis*-12-octadecadienedioic acid; hexadecanedioic acid; octadecanedioic acid	422-260-8	—	Xi; R41 N; R50-53	Xi; N R: 41-50/53 S: (2-)26-39-60-61		
607-676-00-1	reaction mass of: 2-methylnonanedioic acid; 2,4-dimethyl-4-methoxycarbonylundecanedioic acid; 2,4,6-trimethyl-4,6-dimethoxycarbonyltridecanedioic acid; 8,9-dimethyl-8,9-dimethoxycarbonylhexadecanedioic acid	423-670-1	—	Xi; R41 R43	Xi R: 41-43 S: (2-)24-26-37/39		
607-677-00-7	2,5-dioxopyrrolidin-1-yl *N*-{[methyl[[2-(1-methylethyl)-4-thiazolyl]methyl]amino]carbonyl}-l-valinate	424-660-8	—	Xn; R48/22 Xi; R41 R43	Xn R: 41-43-48/22 S: (2-)22-26-36/37/39		

▼M1

Indeksnr.	International kemisk identifikation	EF nr.	CAS nr.	Klassificering	Mærkning	Koncentrationsgrænser	Noter
607-678-00-2	reaction mass of: ethyl (2*R*,3*R*)-3-isopropylbicyclo[2.2.1]hept-5-ene-2-carboxylate; ethyl (2*S*,3*S*)-3-isopropylbicyclo[2.2.1]hept-5-ene-2-carboxylate	427-090-8	—	R43 N; R51-53	Xi; N R: 43-51/53 S: (2-)23-25-36/37-61		
607-679-00-8	reaction mass of: 3-{5-[3-(4-{1,6-dihydro-2-hydroxy-4-methyl-1-[3-(methylammonio)propyl]-6-oxo-3-pyridylazo}benzamido)phenylazo]-1,2-dihydro-6-hydroxy-4-methyl-2-oxo-1-pyridyl}propyl(methyl)ammonium di(acetate); 3-{5-[4-(3-{1,6-dihydro-2-hydroxy-4-methyl-1-[3-(methylammonio)propyl]-6-oxo-3-pyridylazo}benzamido]phenylazo]-1,2-dihydro-6-hydroxy-4-methyl-2-oxo-1-pyridyl}-propyl(dimethyl)ammonium di(acetate); 3-{5-[3-(4-{1-[3-(dimethylammonio)propyl]-1,6-dihydro-2-hydroxy-4-methyl-6-oxo-3-pyridylazo}benzamido)phenylazo]-1,2-dihydro-6-hydroxy-4-methyl-2-oxo-1-pyridyl}-propyl(dimethyl)ammonium di(acetate)	431-440-5	—	Xi; R41 N; R51-53	Xi; N R: 41-51/53 S: (2-)22-26-39-61		
607-680-00-3	*tert*-butyl(6-{2-[4-(4-fluorophenyl)-6-isopropyl-2-[methyl(methylsulfonyl)amino]pyrimidin-5-yl]vinyl}(4*S*,6*S*)-2,2-dimethyl[1,3]dioxan-4-yl)acetate	432-810-9	—	R53	R: 53 S: 61		
607-681-00-9	reaction mass of: 9-nonyl-10-octyl-19-carbonyloxyhexadecylnonadecanoic acid; 9-nonyl-10-octyl-19-carbonyloxyoctadecylnonadecanoic acid; dihexadecyl 9-nonyl-10-octylnonadecandioate; 1-octadecyl,19-hexadecyl 9-nonyl-10-octylnonadecandioate; dioctadecyl 9-nonyl-10-octylnonadecandioate	432-910-2	—	R53	R: 53 S: 61		
607-682-00-4	complex reaction mass of Chinese gum rosin post reacted with acrylic acid	434-230-1	144413-22-9	R53	R: 53 S: 61		

▼M1

Indeksnr.	International kemisk identifikation	EF nr.	CAS nr.	Klassificering	Mærkning	Koncentrationsgrænser	Noter
607-683-00-X	reaction mass of: methyl 3-((1*E*)-2-methylprop-1-enyl)-2,2-dimethylcyclopropanecarboxylate; methyl 3-((1*Z*)-2-methylprop-1-enyl)-2,2-dimethylcyclopropanecarboxylate (20:80)	435-450-0	—	R43 N; R51-53	Xi; N R: 43-51/53 S: (2-)24-37-61		
607-684-00-5	alkenes, C_{12-14}, hydroformylation products, distn. residues, C-(hydrogen sulfobutanedioates), disodium salts	435-660-2	243662-67-1	Xi; R38 R43	Xi R: 38-43 S: (2-)24-37		
607-685-00-0	ammonium 2-cocoyloxyethanesulfonate	441-050-7	—	Xi; R38-41	Xi R: 38-41 S: (2-)26-37/39		
607-686-00-6	6,6'-bis(diazo-5,5',6,6'-tetrahydro-5,5'-dioxo)[methylene-bis(5-(6-diazo-5,6-dihydro-5-oxo-1-naphthylsulphonyloxy)-6-methyl-2-phenylene]di(naphthalene-1-sulfonate)	441-550-5	—	E; R2 F; R11 Carc. Cat. 3; R40	E; Xn R: 2-11-40 S: (2-)7-22-36/37		
607-687-00-1	reaction mass of: 2-{3,6-bis-[(2-ethylphenyl)-methylamino]-xanthylium-9-yl}-benzenesulfonate (2-10 %); 2-{3,6-bis-[(2,3-dimethylphenyl)-methylamino]-xanthylium-9-yl}-benzenesulfonate (2-10 %); 2-{3,6-bis-[(2,4-dimethylphenyl)-methylamino]-xanthylium-9-yl}-benzenesulfonate (2-10 %); 2-{3,6-bis-[(2,5-dimethylphenyl)-methylamino]-xanthylium-9-yl}-benzenesulfonate (2-10 %); 2-{3-[(2,3-dimethylphenyl)-methylamino]-6-[(2-ethylphenyl)-methylamino]-xanthylium-9-yl}-benzenesulfonate (7-20 %); 2-{3-[(2,4-dimethylphenyl)-methylamino]-6-[(2-ethylphenyl)-methylamino]-xanthylium-9-yl}-benzenesulfonate (7-20 %); 2-{3-[(2,5-dimethylphenyl)-methylamino]-6-[(2-ethylphenyl)-methylamino]-xanthylium-9-yl}-benzenesulfonate (7-20 %); 2-{3-[(2,3-dimethylphenyl)-methylamino]-6-[(2,4-dimethylphenyl)-methylamino]-xanthylium-9-yl}-benzenesulfonate (7-20 %);	442-800-6	—	Xi; R38 N; R51-53	Xi; N R: 38-51/53 S: (2-)37-61		

▼M1

Indeksnr.	International kemisk identifikation	EF nr.	CAS nr.	Klassificering	Mærkning	Koncentrationsgrænser	Noter
	2-{3-[(2,3-dimethylphenyl)-methylamino]-6-[(2,5-dimethylphenyl)-methylamino]-xanthylium-9-yl}-benzenesulfonate (7-20 %); 2-{3-[(2,4-dimethylphenyl)-methylamino]-6-[(2,5-dimethylphenyl)-methylamino]-xanthylium-9-yl}-benzenesulfonate (7-20 %)						
607-688-00-7	(*R*)-1-cyclohexa-1,4-dienyl-1-methoxycarbonyl-methylammoniumchloride	444-320-2	—	Xn; R22	Xn R: 22 S: (2-)		
607-689-00-2	reaction mass of: methyl 1,4-dimethylcyclohexanecarboxylate (»para-isomer« including *cis*- and *trans*- isomers); methyl 1,3-dimethylcyclohexanecarboxylate (»meta-isomer« including *cis*- and *trans*-isomers)	444-920-4	—	R52-53	R: 52/53 S: 61		
607-690-00-8	dimethyl[2*S*,2*S*']-6,6,6'6'-tetramethoxy-2,2'-[*N*,*N*'-bis(trifluoracetyl)-*S*,*S*'-bi(*L*-homocysteinyl) diimino]dihexanoate	432-860-1	255387-46-3	R43	Xi R: 43 S: (2-)24-37		
607-691-00-3	magnesium salts, fatty acids, C_{16-18} and C_{18} unsaturated, branched and linear	448-690-6	—	R53	R: 53 S: 61		
607-692-00-9	zinc salts, fatty acids, C_{16-18} and C_{18} unsaturated, branched and linear	446-470-4	—	R53	R: 53 S: 61		
607-693-00-4	hexyl 2-(1-(diethylaminohydroxyphenyl)methanoyl)benzoate	443-860-6	302776-68-7	R53	R: 53 S: 61		
607-694-00-X	ethyl 5,5-diphenyl-2-isoxazoline-3-carboxylate	443-870-0	163520-33-0	Xn; R22 R43 N; R50-53	Xn; N R: 22-43-50/53 S: (2-)22-36/37-60-61		

▼B

608-001-00-3	acetonitrile; cyanomethane	200-835-2	75-05-8	F; R11 Xn; R20/21/22 Xi; R36	F; Xn R: 11-20/21/22-36 S: (2-)16-36/37		
608-002-00-9	trichloroacetonitrile	208-885-7	545-06-2	T; R23/24/25 N; R51-53	T; N R: 23/24/25-51/53 S: (1/2-)45-61		

▼B

Indeksnr.	International kemisk identifikation	EF nr.	CAS nr.	Klassificering	Mærkning	Koncentrationsgrænser	Noter
608-003-00-4	acrylonitrile	203-466-5	107-13-1	F; R11 Carc. Cat. 2; R45 T; R23/24/25 Xi; R37/38-41 R43 N; R51-53	F; T; N R: 45-11-23/24/25-37/38-41-43-51/53 S: - 53-45-61	T; R23/24/25: C ≥ 1 % Xn; R20/21/22: 0,2 % ≤ C < 1 %	D E
608-004-00-X	2-hydroxy-2-methylpropionitrile; 2-cyanopropan-2-ol; acetone cyanohydrin	200-909-4	75-86-5	T+; R26/27/28 N; R50-53	T+; N R: 26/27/28-50/53 S: (1/2-)7/9-27-45-60-61		

▼M1

608-005-00-5	*n*-butyronitrile	203-700-6	109-74-0	F; R11 T; R23/24/25	F; T R: 11-23/24/25 S: (1/2-)16-36/37-45-63		

▼B

608-006-00-0	bromoxynil (ISO) 3,5-dibromo-4-hydroxybenzonitrile; bromoxynil phenol	216-882-7	1689-84-5	Repr. Cat. 3; R63 T+; R26 T; R25 R43 N; R50-53	T+; N R: 25-26-43-63-50/53 S: (1/2-)27/28-36/37-45-63-60-61	N; R50-53: C ≥ 2,5 % N; R51-53: 0,25 % ≤ C < 2,5 % R52-53: 0,025 % ≤ C < 0,25 %	
608-007-00-6	ioxynil (ISO) 4-hydroxy-3,5-diiodobenzonitrile	216-881-1	1689-83-4	Repr. Cat. 3; R63 T; R23/25 Xn; R21-48/22 Xi; R36 N; R50-53	T; N R: 21-23/25-36-48/22-63-50/53 S: (1/2-)36/37-45-60-61-63	N; R50-53: C ≥ 2,5 % N; R51-53: 0,25 % ≤ C < 2,5 % R52-53: 0,025 % ≤ C < 0,25 %	
608-008-00-1	chloroacetonitrile	203-467-0	107-14-2	T; R23/24/25 N; R51-53	T; N R: 23/24/25-51/53 S: (1/2-)45-61		
608-009-00-7	malononitrile	203-703-2	109-77-3	T; R23/24/25 N; R50-53	T; N R: 23/24/25-50/53 S: (1/2-)23-27-45-60-61		

▼B

Indeksnr.	International kemisk identifikation	EF nr.	CAS nr.	Klassificering	Mærkning	Koncentrationsgrænser	Noter
608-010-00-2	methacrylonitrile; 2-methyl-2-propene nitrile	204-817-5	126-98-7	F; R11 T; R23/24/25 R43	F; T R: 11-23/24/25-43 S: (1/2-)9-16-18-29-45	T; R23/24/25: C ≥ 1 % Xn; R20/21/22: 0,2 % ≤ C < 1 % R43: C ≥ 0,2 %	D
▼M1 608-011-00-8	oxalonitrile; cyanogen	207-306-5	460-19-5	F+; R12 T; R23 N; R50-53	F+; T; N R: 12-23-50/53 S: (1/2-)9-16-23-33-45-63-60-61		
▼B 608-012-00-3	benzonitrile	202-855-7	100-47-0	Xn; R21/22	Xn R: 21/22 S: (2-)23		
608-013-00-9	2-chlorobenzonitrile	212-836-5	873-32-5	Xn; R21/22 Xi; R36	Xn R: 21/22-36 S: (2-)23		
▼M1 608-014-00-4	chlorothalonil (ISO); tetrachloroisophthalonitrile	217-588-1	1897-45-6	Carc. Cat. 3; R40 T+; R26 Xi; R37-41 R43 N; R50-53	T+; N R: 26-37-40-41-43-50/53 S: (1/2-)28-36/37/39-45-60-61	N; R50-53: C ≥ 2,5 % N; R51-53: 0,25 % ≤ C < 2,5 % R52-53: 0,025 % ≤ C < 0,25 %	
▼B 608-015-00-X	dichlobenil (ISO); 2,6-dichlorobenzonitrile	214-787-5	1194-65-6	Xn; R21 N; R51-53	Xn; N R: 21-51/53 S: (2-)36/37-61		
608-016-00-5	1,4-Dicyano-2,3,5,6-tetra-chloro-benzene	401-550-8	1897-41-2	R43 N; R50-53	Xi; N R: 43-50/53 S: (2-)24-37-60-61		

▼B

Indeksnr.	International kemisk identifikation	EF nr.	CAS nr.	Klassificering	Mærkning	Koncentrationsgrænser	Noter
608-017-00-0	bromoxynil octanoate (ISO); 2,6-dibromo-4-cyanophenyl octanoate	216-885-3	1689-99-2	Repr. Cat. 3; R63 T; R23 Xn; R22 R43 N; R50-53	T; N R: 22-23-43-63-50/53 S: (1/2-)36/37-45-63-60-61	N; R50-53: C ≥ 2,5 % N; R51-53: 0,25 % ≤ C < 2,5 % R52-53: 0,025 % ≤ C < 0,25 %	
608-018-00-6	ioxynil octanoate (ISO); 4-cyano-2,6-diiodophenyl octanoate	223-375-4	3861-47-0	Repr. Cat. 3; R63 T; R25 Xi; R36 R43 N; R50-53	T; N R: 25-36-43-63-50/53 S: (1/2-)26-36/37-45-60-61	N; R50-53: C ≥ 2,5 % N; R51-53: 0,25 % ≤ C < 2,5 % R52-53: 0,025 % ≤ C < 0,25 %	
608-019-00-1	2,2'-dimethyl-2,2'-azodipropiononitrile; ADZN	201-132-3	78-67-1	E; R2 F; R11 Xn; R20/22 R52-53	E; Xn R: 2-11-20/22-52/53 S: (2-)39-41-47-61		

▼M1

608-020-00-7	diphenoxymethylenecyanamide	427-300-8	79463-77-7	Xi; R41 R52-53	Xi R: 41-52/53 S: (2-)26-39-61		

▼B

608-021-00-2	3-(2-(diaminomethyleneamino)thiazol-4-ylmethylthio)propionitrile	403-710-2	76823-93-3	Xn; R22 R43	Xn R: 22-43 S: (2-)22-24-37		
608-022-00-8	3,7-dimethyloctanenitrile	403-620-3	40188-41-8	Xi; R38 R43 N; R51-53	Xi; N R: 38-43-51/53 S: (2-)36/37-61		
608-023-00-3	fenbuconazole (ISO) 4-(4-chlorophenyl)-2-phenyl-2-[(1*H*-1,2,4-triazol-1-yl)methyl]butanenitrile	406-140-2	114369-43-6	N; R50-53	N R: 50/53 S: 60-61		

▼B

Indeksnr.	International kemisk identifikation	EF nr.	CAS nr.	Klassificering	Mærkning	Koncentrationsgrænser	Noter
608-024-00-9	2-(4-(*N*-butyl-*N*-phenethylamino)phenyl)ethylene-1,1,2-tricarbonitrile	407-650-8	97460-76-9	R53	R: 53 S: 61		
608-025-00-4	2-nitro-4,5-bis(benzyloxy)phenylacetonitrile	410-970-0	117568-27-1	R53	R: 53 S: 61		
608-026-00-X	3-cyano-3,5,5-trimethylcyclohexanone	411-490-4	7027-11-4	Xn; R22-48/22 R43 R52-53	Xn R: 22-43-48/22-52/53 S: (2-)36/37-61		
608-027-00-5	reaction mass of: 3-(4-ethylphenyl)-2,2-dimethylpropanenitrile; 3-(2-ethylphenyl)-2,2-dimethylpropanenitrile; 3-(3-ethylphenyl)-2,2-dimethylpropanenitrile	412-660-0	—	N; R51-53	N R: 51/53 S: 61		
608-028-00-0	4-(2-cyano-3-phenylamino-acryloyloxy-methyl)-cyclohexyl-methyl 2-cyano-3-phenylamino)-acrylate	413-510-7	147374-67-2	Xn; R48/20/21 R43 N; R51-53	Xn; N R: 43-48/20/21-51/53 S: (2-)36/37-61		
608-029-00-6	1,2-dihydro-6-hydroxy-4-methyl-1-[3-(1-methylethoxy)propyl]-2-oxo-3-pyridinecarbonitrile	411-990-2	68612-94-2	R43	Xi R: 43 S: (2-)24-37		
608-030-00-1	*N*-acetyl-*N*-[5-cyano-3-(2-dibutylamino-4-phenylthyazol-5-yl-methylene)-4-methyl-2,6-dioxo-1,2,3,6-tetrahydropyridin-1-yl]benzamide	412-340-0	147741-93-3	N; R50-53	N R: 50/53 S: 60-61		
608-031-00-7	2-benzyl-2-methyl-3-butenitrile	407-870-4	97384-48-0	Xn; R22 R52-53	Xn R: 22-52/53 S: (2-)61		
▼M1 608-032-00-2	acetamiprid (ISO); (*E*)-N^1-[(6-chloro-3-pyridyl)methyl]-N^2-cyano-N^1-methylacetamidine	—	135410-20-7	Xn; R22 R52-53	Xn R: 22-52/53 S: (2-)46-61		

▼B

Indeksnr.	International kemisk identifikation	EF nr.	CAS nr.	Klassificering	Mærkning	Koncentrationsgrænser	Noter
608-033-00-8	*N*-butyl-3-(2-chloro-4-nitrophenylhydrazono)-1-cyano-2-methylprop-1-ene-1,3-dicarboximide	407-970-8	75511-91-0	R43 R52-53	Xi R: 43-52/53 S: (2-)24-37-61		
▼M1 608-034-00-3	chlorfenapyr (ISO); 4-bromo-2-(4-chlorophenyl)-1-ethoxymethyl-5-trifluoromethylpyrrole-3-carbonitrile	—	122453-73-0	T; R23 Xn; R22 N; R50-53	T; N R: 22-23-50/53 S: (1/2-)13-36/37-45-60-61	N; R50-53: C ≥ 0,25 % N; R51-53: 0,025 % ≤ C < 0,25 % R52-53: 0,0025 % ≤ C < 0,025 %	
▼B 608-035-00-9	(±)-α-[(2-acetyl-5-methylphenyl)-amino]-2,6-dichlorobenzene-aceto-nitrile	419-290-9	—	R43 R53	Xi R: 43-53 S: (2-)24-37-61		
608-036-00-4	3-(2-{4-[2-(4-cyanophenyl)vinyl]phenyl}-vinyl)benzonitrile	419-060-8	79026-02-1	R53	R: 53 S: 61		
608-037-00-X	reaction mass of: (*E*)-2,12-tridecadiennitrile; (*E*)-3,12-tridecadiennitrile; (*Z*)-3,12-tridecadiennitrile	422-190-8		N; R50-53	N R: 50/53 S: 60-61		
608-038-00-5	2,2,4-trimethyl-4-phenyl-butane-nitrile	422-580-8	75490-39-0	Xn; R22 N; R51-53	Xn; N R: 22-51/53 S: (2-)61		
608-039-00-0	2-phenylhexanenitrile	423-460-8	3508-98-3	Xn; R22 N; R50-53	Xn; N R: 22-50/53 S: (2-)23-60-61		
608-040-00-6	4,4'-dithiobis(5-amino-1-(2,6-dichloro-4-(trifluoromethyl)phenyl)-1*H*-pyrazole-3-carbonitrile)	423-490-1	130755-46-3	N; R50-53	N R: 50/53 S: 60-61		

▼B

Indeksnr.	International kemisk identifikation	EF nr.	CAS nr.	Klassificering	Mærkning	Koncentrationsgrænser	Noter
608-041-00-1	4'-((2-butyl-4-oxo-1,3-diazaspiro[4.4]non-1-ene-3-yl)methyl)(1,1'-biphenyl)-2-carbonitrile	423-500-4	138401-24-8	N; R50-53	N R: 50/53 S: 60-61		
▼M1 608-042-00-7	(*S*)-2,2-diphenyl-2-(3-pyrrolidinyl)acetonitrile hydrobromide	421-810-4	194602-27-2	Xn; R22 Xi; R41 R43 N; R51-53	Xn; N R: 22-41-43-51/53 S: (2-)24-26-37/39-61		
▼B 608-043-00-2	3-(*cis*-3-hexenyloxy)propanenitril	415-220-6	142653-61-0	T; R23 Xn; R22 N; R50-53	T; N R: 22-23-50/53 S: (1/2-)13-36/37-45-60-61		
▼M1 608-044-00-8	2-cyclohexylidene-2-phenylacetonitrile	423-740-1	10461-98-0	Xn; R22 N; R51-53	Xn; N R: 22-51/53 S: (2-)46-61		
608-046-00-9	5-(4-chloro-2-nitro-phenylazo)-1,2-dihydro-6-hydroxy-1,4-dimethyl-2-oxo-pyridine-3-carbonitrile	425-310-7	77889-90-8	R53	R: 53 S: 61		
608-047-00-4	2-piperidin-1-yl-benzonitrile	427-330-1	72752-52-4	N; R51-53	N R: 51/53 S: 61		
608-048-00-X	1-(3-cyclopentyloxy-4-methoxyphenyl)-4-oxo-cyclohexanecarbonitrile	427-450-4	152630-47-2	Xn; R22-48/22 R43 N; R51-53	Xn; N R: 22-43-48/22-51/53 S: (2-)36/37-61		
608-049-00-5	2-(4-(4-(butyl-(1-methylhexyl)amino)phenyl)-3-cyano-5-oxo-1,5-dihydropyrrol-2-ylidene)propandinitrile	429-180-2	157362-53-3	R43 N; R50-53	Xi; N R: 43-50/53 S: (2-)24-37-60-61		

▼M1

Indeksnr.	International kemisk identifikation	EF nr.	CAS nr.	Klassificering	Mærkning	Koncentrationsgrænser	Noter
608-050-00-0	reaction mass of: 5-(2-cyano-4-nitrophenylazo)-2-(2-(2-hydroxyethoxy)ethylamino)-4-methyl-6-phenylaminonicotinonitrile; 5-(2-cyano-4-nitrophenylazo)-6-(2-(2-hydroxyethoxy)ethylamino)-4-methyl-2-phenylaminonicotinonitrile	429-760-5	—	R53	R: 53 S: 61		
608-051-00-6	(*R*)-4-(4-dimethylamino-1-(4-fluorophenyl)-1-hydroxybutyl)-3-(hydroxymethyl)benzonitrile	430-760-2	219861-18-4	Xn; R22 R43 N; R51-53	Xn; N R: 22-43-51/53 S: (2-)36/37-61		
608-052-00-1	(*S*)-4-(4-dimethylamino-1-(4-fluorophenyl)-1-hydroxybutyl)-3-(hydroxymethyl)benzonitrile	430-770-7	128173-52-4	Xn; R22 R43 N; R51-53	Xn; N R: 22-43-51/53 S: (2-)36/37-61		
608-053-00-7	(*R*,*S*)-4-(4-dimethylamino-1-(4-fluorophenyl)-1-hydroxybutyl)-3-(hydroxymethyl)benzonitrile	430-780-1	103146-25-4	Xn; R22 R43 N; R51-53	Xn; N R: 22-43-51/53 S: (2-)36/37-61		
608-054-00-2	(*R*,*S*)-4-(4-dimethylamino-1-(4-fluorophenyl)-1-hydroxybutyl)-3-(hydroxymethyl)benzonitrile hemisulfate	430-790-6	—	Xn; R22 Xi; R41 R43 N; R51-53	Xn; N R: 22-41-43-51/53 S: (2-)22-26-36/37/39-61		
608-055-00-8	fipronil (ISO); 5-amino-1-[2,6-dichloro-4-(trifluoromethyl)phenyl]-4-[(trifluoromethyl)sulfinyl]-1*H*-pyrazole-3-carbonitrile	—	120068-37-3	T; R23/24/25-48/25 N; R50-53	T; N R: 23/24/25-48/25-50/53 S: (1/2-)28-36/37-45-60-61	N; R50-53: C ≥ 2,5 % N; R51-53: 0,25 % ≤ C < 2,5 % R52-53: 0,025 % ≤ C < 0,25 %	
608-056-00-3	*N*-methyl-*N*-cyanomethylmorpholiniummethylsulfate	429-340-1	—	Xn; R22 Xi; R41	Xn R: 22-41 S: (2-)22-26-39		
608-057-00-9	4-cyanomethyl-4-methylmorpholin-4-iumhydrogene sulfate	431-200-1	208538-34-5	Xn; R22 Xi; R41 R43	Xn R: 22-41-43 S: (2-)22-24-26-37/39		

▼M1

Indeksnr.	International kemisk identifikation	EF nr.	CAS nr.	Klassificering	Mærkning	Koncentrationsgrænser	Noter
608-059-00-X	5-amino-1-(2,6-dichloro-4-(trifluoro-methyl)phenyl)-1*H*-pyrazole-3-carbonitrile	421-240-6	120068-79-3	N; R51-53	N R: 51/53 S: 22-61		
608-060-00-5	5-methyl-2-[(2-nitrophenyl)amino]-3-thiop-henecarbonitrile	421-300-1	138564-59-7	N; R50-53	N R: 50/53 S: 22-60-61		
608-062-00-6	2-fluoro-4-hydroxybenzonitrile	422-810-7	82380-18-5	Xn; R22 Xi; R41 N; R51-53	Xn; N R: 22-41-51/53 S: (2-)22-26-39-61		
608-063-00-1	(*S*)-α-hydroxy-3-phenoxy-benzeneacetonitrile	441-070-6	61826-76-4	T; R25 Xi; R41 R43 N; R50-53	T; N R: 25-41-43-50/53 S: (1/2-)9-26-36/37/39-45-60-61		
608-064-00-7	cyanomethyltrimethylammoniummethylsulfate	433-720-2	—	R52-53	R: 52/53 S: 61		

▼B

608-065-00-2	salts of bromoxynil with the exception of those specified elsewhere in this Annex	—	—	Repr. Cat. 3; R63 T+; R26 T; R25 R43 N; R50-53	T+; N R: 25-26-43-50/53 S: (1/2-)27/28-36/37-45-63-60-61	N; R50-53: C ≥ 2,5 % N; R51-53: 0,25 % ≤ C < 2,5 % R52-53: 0,025 % ≤ C < 0,25 %	A
608-066-00-8	salts of ioxynil with the exception of those specified elsewhere in this Annex	—	—	Repr. Cat. 3; R63 T; R23/25 Xn; R21-48/22 Xi; R36 N; R50-53	T; N R: 21-23/25-36-48/22-63-50/53 S: (1/2-)36/37-45-63-60-61	N; R50-53: C ≥ 2,5 % N; R51-53: 0,25 % ≤ C < 2,5 % R52-53: 0,025 % ≤ C < 0,25 %	A
609-001-00-6	1-nitropropane	203-544-9	108-03-2	R10 Xn; R20/21/22	Xn R: 10-20/21/22 S: (2-)9	Xn; R20/21/22: C ≥ 5 %	

▼B

Indeksnr.	International kemisk identifikation	EF nr.	CAS nr.	Klassificering	Mærkning	Koncentrationsgrænser	Noter
609-002-00-1	2-nitropropane	201-209-1	79-46-9	R10 Carc. Cat. 2; R45 Xn; R20/22	T R: 45-10-20/22 S: 53-45		E
609-003-00-7	nitrobenzene	202-716-0	98-95-3	Carc. Cat. 3; R40 Repr. Cat. 3; R62 T; R23/24/25-48/23/24 N; R51-53	T; N R: 23/24/25-40-48/23/24-51/53-62 S: (1/2-)28-36/37-45-61		
609-004-00-2	dinitrobenzene; [1] 1,4-dinitrobenzene; [2] 1,3-dinitrobenzene; [3] 1,2-dinitrobenzene [4]	246-673-6 [1] 202-833-7 [2] 202-776-8 [3] 208-431-8 [4]	25154-54-5 [1] 100-25-4 [2] 99-65-0 [3] 528-29-0 [4]	T+; R26/27/28 R33 N; R50-53	T+; N R: 26/27/28-33-50/53 S: (1/2-)28-36/37-45-60-61		
▼M1 609-005-00-8	1,3,5-trinitrobenzene	202-752-7	99-35-4	E; R3 T+; R26/27/28 R33 N; R50-53	E; T+; N R: 3-26/27/28-33-50/53 S: (1/2-)28-36/37-45-60-61		
▼B 609-006-00-3	4-nitrotoluene	202-808-0	99-99-0	T; R23/24/25 R33 N; R51-53	T; N R: 23/24/25-33-51/53 S: (1/2-)28-37-45-61		
▼M1 609-007-00-9	2,4-dinitrotoluene; [1] dinitrotoluene [2]	204-450-0 [1] 246-836-1 [2]	121-14-2 [1] 25321-14-6 [2]	Carc. Cat. 2; R45 Muta. Cat. 3; R68 Repr. Cat. 3; R62 T; R23/24/25 Xn; R48/22 N; R50-53	T; N R: 45-23/24/25-48/22-62-68-50/53 S: 53-45-60-61		E

▼B

Indeksnr.	International kemisk identifikation	EF nr.	CAS nr.	Klassificering	Mærkning	Koncentrationsgrænser	Noter
609-008-00-4	2,4,6-trinitrotoluene; TNT	204-289-6	118-96-7	E; R2 T; R23/24/25 R33 N; R51-53	E; T; N R: 2-23/24/25-33-51/53 S: (1/2-)35-45-61		
▼M1 609-009-00-X	2,4,6-trinitrophenol; picric acid	201-865-9	88-89-1	E; R3 R4 T; R23/24/25	E; T R: 3-4-23/24/25 S: (1/2-)28-35-36/37-45		
▼B 609-010-00-5	salts of picric acid	—	—	E; R3 T; R23/24/25	E; T R: 3-23/24/25 S: (1/2-)28-35-37-45		A
609-011-00-0	2,4,6-trinitroanisole	—	606-35-9	E; R2 Xn; R20/21/22 N; R51-53	E; Xn; N R: 2-20/21/22-51/53 S: (2-)35-61		
609-012-00-6	2,4,6-trinitro-*m*-cresol	210-027-1	602-99-3	E; R2 R4 Xn; R20/21/22	E; Xn R: 2-4-20/21/22 S: (2-)35		
609-013-00-1	2,4,6-trinitro-*m*-xylene	211-187-5	632-92-8	E; R2 Xn; R20/21/22 R33	E; Xn R: 2-20/21/22-33 S: (2-)35		
609-015-00-2	4-nitrophenol; *p*-nitrophenol	202-811-7	100-02-7	Xn; R20/21/22 R33	Xn R: 20/21/22-33 S: (2-)28		
609-016-00-8	dinitrophenol (reaction mass of isomers); [1] 2,4(or 2,6)-dinitrophenol [2]	247-096-2 [1] 275-732-9 [2]	25550-58-7 [1] 71629-74-8 [2]	T; R23/24/25 R33 N; R50-53	T; N R: 23/24/25-33-50/53 S: (1/2-)28-37-45-60-61		

▼M1

Indeksnr.	International kemisk identifikation	EF nr.	CAS nr.	Klassificering	Mærkning	Koncentrationsgrænser	Noter
609-018-00-9	2,4,6-trinitroresorcinol; styphnic acid	201-436-6	82-71-3	E; R3 R4 Xn; R20/21/22	E; Xn R: 3-4-20/21/22 S: (2-)35-36/37		
▼B 609-019-00-4	lead 2,4,6-trinitro-*m*-phenylene dioxide; lead 2,4,6-trinitroresorcinoxide; lead styphnate	239-290-0	15245-44-0	E; R3 Repr. Cat. 1; R61 Repr. Cat. 3; R62 Xn; R20/22 R33 N; R50-53	E; T; N R: 61-3-20/22-33-50/53-62 S: 53-45-60-61		E 1
609-020-00-X	DNOC (ISO); 4,6-dinitro-*o*-cresol	208-601-1	534-52-1	Muta. Cat. 3; R68 T+; R26/27/28 Xi; R38-41 R43 R44 N; R50-53	T+; N R: 26/27/28-38-41-43-44-50/53-68 S: (1/2-)36/37-45-60-61		
609-021-00-5	sodium salt of DNOC; sodium 4,6-dinitro-*o*-cresolate; [1] potassium salt of DNOC; potassium 4,6-dinitro-*o*-cresolate [2]	219-007-7 [1] [2]	2312-76-7 [1] 5787-96-2 [2]	T; R23/24/25 R33 N; R50-53	T; N R: 23/24/25-33-50/53 S: (1/2-)13-45-60-61		
609-022-00-0	ammonium salt of DNOC; ammonium 4,6-dinitro-*o*-tolyl oxide	221-037-0	2980-64-5	T+; R26/27/28 R33 N; R50-53	T+; N R: 26/27/28-33-50/53 S: (1/2-)13-28-45-60-61		
▼M1 609-023-00-6	dinocap (ISO); (*RS*)-2,6-dinitro-4-octylphenyl crotonates and (*RS*)-2,4-dinitro-6-octylphenyl crotonates in which »octyl« is a reaction mass of 1-methylheptyl, 1-ethylhexyl and 1-propylpentyl groups	254-408-0	39300-45-3	Repr. Cat. 2; R61 Xn; R20/22-48/22 Xi; R38 R43 N; R50-53	T; N R: 61-20/22-38-43-48/22-50/53 S: 53-45-60-61	N; R50-53: C ≥ 0,25 % N; R51-53: 0,025 % ≤ C < 0,25 % R52-53: 0,0025 % ≤ C < 0,025 %	E
▼B 609-024-00-1	binapacryl (ISO); 2-*sec*-butyl-4,6-dinitrophenyl-3-methylcrotonate	207-612-9	485-31-4	Repr. Cat. 2; R61 Xn; R21/22 N; R50-53	T; N R: 61-21/22-50/53 S: 53-45-60-61		E

▼B

Indeksnr.	International kemisk identifikation	EF nr.	CAS nr.	Klassificering	Mærkning	Koncentrationsgrænser	Noter
609-025-00-7	dinoseb (ISO); 6-*sec*-butyl-2,4-dinitrophenol	201-861-7	88-85-7	R44 T; R24/25 Repr. Cat. 2; R61 Repr. Cat. 3; R62 Xi; R36 N; R50-53	T; N R: 61-62-24/25-36-44-50/53 S: 53-45-60-61		E
609-026-00-2	salts and esters of dinoseb, with the exception of those specified elsewhere in this Annex	—	—	R44 Repr. Cat. 2; R61 Repr. Cat. 3; R62 T; R24/25 Xi; R36 N; R50-53	T; N R: 61-62-24/25-36-44-50/53 S: 53-45-60-61		AE
609-027-00-8	dinocton; reaction mass of isomers: methyl 2-octyl-4,6-dinitrophenyl carbonate, methyl 4-octyl-2,6-dinitrophenyl carbonate	—	63919-26-6	Xn; R22 N; R50-53	Xn; N R: 22-50/53 S: (2-)60-61		
609-028-00-3	dinex (ISO); 2-cyclohexyl-4,6-dinitrophenol	205-042-5	131-89-5	T; R23/24/25 N; R50-53	T; N R: 23/24/25-50/53 S: (1/2-)13-45-60-61		
609-029-00-9	salts and esters of dinex	—	—	T; R23/24/25 N; R50-53	T; N R: 23/24/25-50/53 S: (1/2-)13-45-60-61		A
609-030-00-4	dinoterb (ISO); 2-*tert*-butyl-4,6-dinitrophenol	215-813-8	1420-07-1	Repr. Cat. 2; R61 T+; R28 T; R24 R44 N; R50-53	T+; N R: 61-24-28-44-50/53 S: 53-45-60-61		E
609-031-00-X	salts and esters of dinoterb	—	—	Repr. Cat. 2; R61 T+; R28 T; R24 N; R50-53	T+; N R: 61-24-28-50/53 S: 45-53-60-61		AE
609-032-00-5	bromofenoxim (ISO); 3,5-dibromo-4-hydroxybenzaldehyde-*O*-(2,4-dinitrophenyl)-oxime	236-129-6	13181-17-4	Xn; R22 N; R50-53	Xn; N R: 22-50/53 S: (2-)25-60-61		

▼B

Indeksnr.	International kemisk identifikation	EF nr.	CAS nr.	Klassificering	Mærkning	Koncentrationsgrænser	Noter
609-033-00-0	dinosam (ISO); 2-(1-methylbutyl)-4,6-dinitrophenol	—	4097-36-3	T; R23/24/25 N; R50-53	T; N R: 23/24/25-50/53 S: (1/2-)13-45-60-61		
609-034-00-6	salts and esters of dinosam	—	—	T; R23/24/25 N; R50-53	T; N R: 23/24/25-50/53 S: (1/2-)13-45-60-61		A
609-035-00-1	nitroethane	201-188-9	79-24-3	R10 Xn; R20/22	Xn R: 10-20/22 S: (2-)9-25-41	Xn; R20/22: C ≥ 12,5 %	
609-036-00-7	nitromethane	200-876-6	75-52-5	R5-10 Xn; R22	Xn R: 5-10-22 S: (2-)41	Xn; R22: C ≥ 12,5 %	
609-037-00-2	5-nitroacenaphthene	210-025-0	602-87-9	Carc. Cat. 2; R45	T R: 45 S: 53-45		
609-038-00-8	2-nitronaphthalene	209-474-5	581-89-5	Carc. Cat. 2; R45 N; R51-53	T; N R: 45-51/53 S: 53-45-61		
609-039-00-3	4-nitrobiphenyl	202-204-7	92-93-3	Carc. Cat. 2; R45 N; R51-53	T; N R: 45-51/53 S: 53-45-61		
609-040-00-9	nitrofen (ISO); 2,4-dichlorophenyl 4-nitrophenyl ether	217-406-0	1836-75-5	Carc. Cat. 2; R45 Repr. Cat. 2; R61 Xn; R22 N; R50-53	T; N R: 45-61-22-50/53 S: 53-45-60-61		E
609-041-00-4	2,4-dinitrophenol	200-087-7	51-28-5	T; R23/24/25 R33 N; R50	T; N R: 23/24/25-33-50 S: (1/2-)28-37-45-61		

▼B

Indeksnr.	International kemisk identifikation	EF nr.	CAS nr.	Klassificering	Mærkning	Koncentrationsgrænser	Noter
609-042-00-X	pendimethalin (ISO); *N*-(1-ethylpropyl)-2,6-dinitro-3,4-xylidine	254-938-2	40487-42-1	R43 N; R50-53	Xi; N R: 43-50/53 S: (2-)24-29-37-60-61		
609-043-00-5	quintozene (ISO); pentachloronitrobenzene	201-435-0	82-68-8	R43 N; R50-53	Xi; N R: 43-50/53 S: (2-)13-24-37-60-61		
609-044-00-0	tecnazene (ISO); 1,2,4,5-tetrachloro-3-nitrobenzene	204-178-2	117-18-0	Xn; R22 R43 N; R50-53	Xn; N R: 22-43-50/53 S: (2-)24-37-60-61		
609-045-00-6	reaction mass of: 4,6-dinitro-2-(3-octyl)phenyl methyl carbonate and 4,6-dinitro-2-(4-octyl)phenyl methyl carbonate; dinocton-6	—	8069-76-9	Xn; R22 N; R50-53	Xn; N R: 22-50/53 S: (2-)60-61		
▼M1 609-046-00-1	trifluralin (ISO) (containing < 0,5 ppm NPDA); α,α,α-trifluoro-2,6-dinitro-*N*,*N*-dipropyl-*p*-toluidine (containing < 0,5 ppm NPDA); 2,6-dinitro-*N*,*N*-dipropyl-4-trifluoromethylaniline (containing < 0,5 ppm NPDA); *N*,*N*-dipropyl-2,6-dinitro-4-trifluoromethylaniline (containing < 0,5 ppm NPDA)	216-428-8	1582-09-8	Carc. Cat. 3; R40 R43 N; R50-53	Xn; N R: 40-43-50/53 S: (2-)36/37-46-60-61	N; R50-53: C ≥ 2,5 % N; R51-53: 0,25 % ≤ C < 2,5 % R52-53: 0,025 % ≤ C < 0,25 %	
▼B 609-047-00-7	2-nitroanisole	202-052-1	91-23-6	Carc. Cat. 2; R45 Xn; R22	T R: 45-22 S: 53-45		E
609-048-00-2	sodium 3-nitrobenzenesulphonate	204-857-3	127-68-4	Xi; R36 R43	Xi R: 36-43 S: (2-)24-26-37		

▼B

Indeksnr.	International kemisk identifikation	EF nr.	CAS nr.	Klassificering	Mærkning	Koncentrationsgrænser	Noter
609-049-00-8	2,6-dinitrotoluene	210-106-0	606-20-2	Carc. Cat. 2; R45 Muta. Cat. 3; R68 Repr. Cat. 3; R62 T; R23/24/25 Xn; R48/22 R52-53	T R: 45-23/24/25-48/22-62-68-52/53 S: 53-45-61		E
609-050-00-3	2,3-dinitrotoluene	210-013-5	602-01-7	Carc. Cat. 2; R45 Muta. Cat. 3; R68 Repr. Cat. 3; R62 T; R23/24/25 Xn; R48/22 N; R50-53	T; N R: 45-23/24/25-48/22-62-68-50/53 S: 53-45-60-61		E
609-051-00-9	3,4-dinitrotoluene	210-222-1	610-39-9	Carc. Cat. 2; R45 Muta. Cat. 3; R68 Repr. Cat. 3; R62 T; R23/24/25 Xn; R48/22 N; R51-53	T; N R: 45-23/24/25-48/22-62-68-51/53 S: 53-45-61		E
609-052-00-4	3,5-dinitrotoluene	210-566-2	618-85-9	Carc. Cat. 2; R45 Muta. Cat. 3; R68 Repr. Cat. 3; R62 T; R23/24/25 Xn; R48/22 R52-53	T R: 45-23/24/25-48/22-62-68-52/53 S: 53-45-61		E
609-053-00-X	hydrazine-trinitromethane	414-850-9	—	E; R3 O; R8 Carc. Cat. 2; R45 T; R23/25 R43	E; T R: 45-3-8-23/25-43 S: 53-45		E
609-054-00-5	2,3-dinitrophenol; [1] 2,5-dinitrophenol; [2] 2,6-dinitrophenol; [3] 3,4-dinitrophenol; [4] salts of dinitrophenol [5]	200-628-7 [1] 206-348-1 [2] 209-357-9 [3] 209-415-3 [4] [5]	66-56-8 [1] 329-71-5 [2] 573-56-8 [3] 577-71-9 [4] [5]	T; R23/24/25 R33 N; R51-53	T; N R: 23/24/25-33-51 S: (1/2-)28-37-45-61		

▼B

Indeksnr.	International kemisk identifikation	EF nr.	CAS nr.	Klassificering	Mærkning	Koncentrationsgrænser	Noter
609-055-00-0	2,5-dinitrotoluene	210-581-4	619-15-8	Carc. Cat. 2; R45 Muta. Cat. 3; R68 Repr. Cat. 3; R62 T; R23/24/25 Xn; R48/22 N; R51-53	T; N R: 45-23/24/25-48/22-62-68-51/53 S: 53-45-61		E
609-056-00-6	2,2-dibromo-2-nitroethanol	412-380-9	69094-18-4	E; R2 Carc. Cat. 3; R40 Xn; R22-48/22 C; R35 R43 N; R50-53	E; C; N R: 2-22-35-40-43-48/22-50/53 S: (1/2-)23-26-36/37/39-45-60-61	Xn; R22: C ≥ 10 % C; R35: C ≥ 10 % C; R34: 5 % ≤ C < 10 % Xi; R36/37/38: 1 % ≤ C < 5 %	
609-057-00-1	3-chloro-2,4-difluoronitrobenzene	411-980-8	3847-58-3	Xn; R22 C; R34 R43 N; R50-53	C; N R: 22-34-43-50/53 S: (1/2-)22-26-28-36/37/39-45-60-61		
609-058-00-7	2-nitro-2-phenyl-1,3-propanediol	410-360-4	5428-02-4	T; R39-48/25 Xn; R21/22 Xi; R41 R43 N; R51-53	T; N R: 21/22-39-41-43-48/25-51/53 S: 53-45-61		
609-059-00-2	2-chloro-6-(ethylamino)-4-nitrophenol	411-440-1	131657-78-8	Xn; R22 R43 N; R51-53	Xn; N R: 22-43-51/53 S: (2-)22-24-37/39-61		
609-060-00-8	4-[(3-hydroxypropyl)amino]-3-nitrophenol	406-305-9	92952-81-3	Xi; R38 N; R51-53	Xi; N R: 38-51/53 S: (2-)37-61		
609-061-00-3	(*E*,*Z*)-4-chlorophenyl(cyclopropyl)ketone *O*-(4-nitrophenylmethyl)oxime	406-100-4	94097-88-8	R43 N; R50-53	Xi; N R: 43-50/53 S: (2-)24-37-60-61		

▼B

Indeksnr.	International kemisk identifikation	EF nr.	CAS nr.	Klassificering	Mærkning	Koncentrationsgrænser	Noter
609-062-00-9	2-bromo-2-nitropropanol	407-030-7	24403-04-1	T; R24 Xn; R22-48/22 C; R34 R43 N; R50-53	T; N R: 22-24-34-43-48/22-50/53 S: (1/2-)26-36/37/39-45-60-61		
609-063-00-4	2-[(4-chloro-2-nitrophenyl)amino]ethanol	413-280-8	59320-13-7	Xn; R22 N; R51-53	Xn; N R: 22-51/53 S: (2-)22-61		
609-064-00-X	mesotrione (ISO); 2-[4-(methylsulfonyl)-2-nitrobenzoyl]-1,3-cyclohexanedione	—	104206-82-8	N; R50-53	N R: 50/53 S: 60-61		
609-065-00-5	2-nitrotoluene	201-853-3	88-72-2	Carc. Cat. 2; R45 Muta. Cat. 2; R46 Repr. Cat. 3; R62 Xn; R22 N; R51-53	T; N R: 45-46-22-62-51/53 S: 53-45-61		E
609-066-00-0	lithium sodium 3-amino-10-{4-(10-amino-6,13-dichloro-4,11-disulfonato-benzo[5,6][1,4]oxazino[2,3-b]phenoxazine-3-ylamino)-6-[methyl(2-sulfonato-ethyl)amino]-1,3,5-triazin-2-ylamino}-6,13-dichloro-benzo[5,6][1,4]oxazino[2,3-b]phenoxazine-4,11-disulfonate	418-870-9	154212-58-5	Xn; R20/21/22-68/20/21/22	Xn R: 20/21/22-68/20/21/22 S: (2-)36/37		
609-067-00-6	sodium and potassium 4-(3-aminopropylamino)-2,6-bis[3-(4-methoxy-2-sulfophenylazo)-4-hydroxy-2-sulfo-7-naphthylamino]-1,3,5-triazine	416-280-6	156769-97-0	R43	Xi R: 43 S: (2-)22-24-37		

▼B

Indeksnr.	International kemisk identifikation	EF nr.	CAS nr.	Klassificering	Mærkning	Koncentrationsgrænser	Noter
609-068-00-1	musk xylene; 5-*tert*-butyl-2,4,6-trinitro-*m*-xylene	201-329-4	81-15-2	E; R2 Carc. Cat. 3; R40 N; R50-53	E; Xn; N R: 2-40-50/53 S: (2-)36/37-46-60-61		
▼M1 609-069-00-7	musk ketone; 3,5-dinitro-2,6-dimethyl-4-*tert*-butylacetophenone; 4'-*tert*-butyl-2',6'-dimethyl-3',5'-dinitroacetophenone	201-328-9	81-14-1	Carc. Cat. 3; R40 N; R50-53	Xn; N R: 40-50/53 S: (2-)36/37-46-60-61		
▼B 609-070-00-2	1,4-dichloro-2-(1,1,2,3,3,3-hexafluoropropoxy)-5-nitrobenzene	415-580-4	130841-23-5	Xn; R22 R43 N; R50-53	Xn; N R: 22-43-50/53 S: (2-)36/37/39-60-61		
609-071-00-8	reaction mass of: 2-methylsulfanyl-4,6-bis-(2-hydroxy-4-methoxy-phenyl)-1,3,5-triazine; 2-(4,6-bis-methylsulfanyl-1,3,5-triazin-2-yl)-5-methoxy-phenol	423-520-3	156137-33-6	R43	Xi R: 43 S: (2-)22-24-37		
▼M1 609-072-00-3	4-mesyl-2-nitrotoluene	430-550-0	1671-49-4	Repr. Cat. 3; R62 Xn; R22 R43 R52-53	Xn R: 22-43-62-52/53 S: (2-)22-36/37-61		
609-073-00-9	lithium potassium sodium *N*,*N*''-bis{6-[7-[4-(4-chloro-1,3,5-triazin-2-yl)amino-4-(2-ureidophenylazo)]naphthalene-1,3,6-trisulfonato]}-*N*'-(2-aminoethyl)piperazine	427-850-9	—	R43	Xi R: 43 S: (2-)22-24-37		
▼B 610-001-00-3	trichloronitromethane; chloropicrin	200-930-9	76-06-2	Xn; R22 T+; R26 Xi; R36/37/38	T+ R: 22-26-36/37/38 S: (1/2-)36/37-38-45		

▼B

Indeksnr.	International kemisk identifikation	EF nr.	CAS nr.	Klassificering	Mærkning	Koncentrationsgrænser	Noter
610-002-00-9	1,1-dichloro-1-nitroethane	209-854-0	594-72-9	T; R23/24/25	T R: 23/24/25 S: (1/2-)26-45		
610-003-00-4	chlorodinitrobenzene	—	—	T; R23/24/25 R33 N; R50-53	T; N R: 23/24/25-33-50/53 S: (1/2-)28-36/37-45-60-61		C
610-004-00-X	2-chloro-1,3,5-trinitrobenzene	201-864-3	88-88-0	E; R2 T+; R26/27/28 N; R50-53	E; T+; N R: 2-26/27/28-50/53 S: (1/2-)28-36/37-45-60-61		
610-005-00-5	1-chloro-4-nitrobenzene	202-809-6	100-00-5	Carc. Cat. 3; R40 Muta. Cat. 3; R68 T; R23/24/25 Xn; R48/20/21/22 N; R51-53	T; N R: 23/24/25-40-48/20/21/22-68-51/53 S: (1/2-)28-36/37-45-61		
610-006-00-0	chloronitroanilines with the exception of those specified elsewhere in this Annex	—	—	T+; R26/27/28 R33 N; R51-53	T+; N R: 26/27/28-33-51/53 S: (1/2-)28-36/37-45-61		A C
610-007-00-6	1-chloro-1-nitropropane	209-990-0	600-25-9	Xn; R20/22	Xn R: 20/22 S: (2-)	Xn; R20/22: C ≥ 5 %	
610-008-00-1	2,6-dichloro-4-nitroanisole	403-350-6	17742-69-7	T; R25 N; R51-53	T; N R: 25-51/53 S: (1/2-)36/37-45-61		
610-009-00-7	2-chloro-4-nitroaniline	204-502-2	121-87-9	Xn; R22 N; R51-53	Xn; N R: 22-51/53 S: (2-)22-24-61		
610-010-00-2	2-bromo-1-(2-furyl)-2-nitroethylene	406-110-9	35950-52-8	Xn; R22-48/22 C; R34 R43 N; R50-53	C; N R: 22-34-43-48/22-50/53 S: (1/2-)22-26-36/37/39-45-60-61		

▼B

Indeksnr.	International kemisk identifikation	EF nr.	CAS nr.	Klassificering	Mærkning	Koncentrationsgrænser	Noter
611-001-00-6	azobenzene	203-102-5	103-33-3	Carc. Cat. 2; R45 Muta. Cat. 3; R68 Xn; R20/22-48/22 N; R50-53	T; N R: 45-20/22-48/22-68-50/53 S: 53-45-60-61		E
611-002-00-1	azoxybenzene	207-802-1	495-48-7	Xn; R20/22	Xn R: 20/22 S: (2-)28		
611-003-00-7	fenaminosulf (ISO); sodium 4-dimethylaminobenzenediazosulphonate	205-419-4	140-56-7	T; R25 Xn; R21 R52-53	T R: 21-25-52/53 S: (1/2-)36/37-45-61		
611-004-00-2	methyl-*O*NN-azoxymethyl acetate; methyl azoxy methyl acetate	209-765-7	592-62-1	Carc. Cat. 2; R45 Repr. Cat. 2; R61	T R: 45-61 S: 53-45		
611-005-00-8	disodium {5-[(4'-((2,6-hydroxy-3-((2-hydroxy-5-sulphophenyl)azo)phenyl)azo)(1,1'-biphenyl)-4-yl)azo]salicylato(4-)}cuprate(2-); CI Direct Brown 95	240-221-1	16071-86-6	Carc. Cat. 2; R45	T R: 45 S: 53-45		
611-006-00-3	4-*o*-tolylazo-*o*-toluidine; 4-amino-2',3-dimethylazobenzene; fast garnet GBC base; AAT; *o*-aminoazotoluene	202-591-2	97-56-3	Carc. Cat. 2; R45 R43	T R: 45-43 S: 53-45		
611-007-00-9	tricyclazole (ISO); 5-methyl-1,2,4-triazolo(3,4-b)benzo-1,3-thiazole	255-559-5	41814-78-2	Xn; R22	Xn R: 22 S: (2-)		
611-008-00-4	4-aminoazobenzene; 4-phenylazoaniline	200-453-6	60-09-3	Carc. Cat. 2; R45 N; R50-53	T; N R: 45-50/53 S: 53-45-60-61		
611-009-00-X	sodium (1-(5-(4-(4-anilino-3-sulphophenylazo)-2-methyl-5-methylsulphonamidophenylazo)-4-hydroxy-2-oxido-3-(phenylazo)phenylazo)-5-nitro-4-sulphonato-2-naphtholato)iron(II)	401-220-3	—	Xn; R20 R52-53	Xn R: 20-52/53 S: (2-)61		

▼B

Indeksnr.	International kemisk identifikation	EF nr.	CAS nr.	Klassificering	Mærkning	Koncentrationsgrænser	Noter
611-010-00-5	2'-(2-cyano-4,6-dinitrophenylazo)-5'-(*N*,*N*-dipropylamino)propionanilide	403-010-7	106359-94-8	R43 R52-53	Xi R: 43-52/53 S: (2-)22-24-37-61		
611-011-00-0	*N*,*N*,*N*',*N*'-tetramethyl-3,3'-(propylenebis(iminocarbonyl-4,1-phenylenazo(1,6-dihydro-2-hydroxy-4-methyl-6-oxopyridine-3,1-diyl)))di(propylammonium) dilactate	403-340-1	—	Xi; R41 N; R51-53	Xi; N R: 41-51/53 S: (2-)26-39-61		
611-012-00-6	reaction mass of 2,2-iminodiethanol 6-methyl-2-(4-(2,4,6-triaminopyrimidin-5-ylazo)phenyl)benzothiazole-7-sulfonate and 2-methylaminoethanol 6-methyl-2-(4-(2,4,6-triaminopyrimidin-5-ylazo)phenyl)benzothiazole-7-sulfonate and *N*,*N*-diethylpropane-1,3-diamine 6-methyl-2-(4-(2,4,6-triaminopyrimidin-5-ylazo)phenyl)benzothiazole-7-sulfonate	403-410-1	114565-65-0	R43	Xi R: 43 S: (2-)22-24-26-37		
611-013-00-1	trilithium-1-hydroxy-7-(3-sulfonatoanilino)-2-(3-methyl-4-(2-methoxy-4-(3-sulfonatophenylazo)phenylazo)phenylazo)naphthalene-3-sulfonate	403-650-7	117409-78-6	E; R2 N; R51-53	E; N R: 2-51/53 S: (2-)35-61		
611-014-00-7	(tetrasodium 1-(4-(3-acetamido-4-(4'-nitro-2,2'-disulfonatostilben-4-ylazo)anilino)-6-(2,5-disulfonatoanilino)-1,3,5-triazin-2-yl)-3-carboxypyridinium) hydroxide	404-250-5	115099-55-3	R43	Xi R: 43 S: (2-)22-24-37		
611-015-00-2	tetrasodium 4-amino-5-hydroxy-6-(4-(2-(2-(sulfonatooxy)ethylsulfonyl)ethylcarbamoyl)phenylazo)-3-(4-(2-(sulfonatooxy)ethylsulfonyl)phenylazo)naphthalene-2,7-disulfonate	404-320-5	116889-78-2	R43	Xi R: 43 S: (2-)22-24-37		

▼B

Indeksnr.	International kemisk identifikation	EF nr.	CAS nr.	Klassificering	Mærkning	Koncentrationsgrænser	Noter
611-016-00-8	reaction mass of 1,1'-((dihydroxyphenylene)bis(azo-3,1-phenylenazo(1-(3-dimethylaminopropyl)-1,2-dihydro-6-hydroxy-4-methyl-2-oxopyridine-5,3-diyl)))dipyridinium dichloride dihydrochloride, mixed isomers and 1-(1-(3-dimethylaminopropyl)-5-(3-((4-(1-(3-dimethylaminopropyl)-1,6-dihydro-2-hydroxy-4-methyl-6-oxo-5-pyridinio-3-pyridylazo)phenylazo)-2,4(or2,6 or3,5)-dihydroxyphenylazo)phenylazo)-1,2-dihydro-6-hydroxy-4-methyl-2-oxo-3-pyridyl)pyridinium dichloride	404-540-1	—	R43	Xi R: 43 S: (2-)22-24-37		
611-017-00-3	2-(4-(diethylaminopropylcarbamoyl)phenylazo)-3-oxo-*N*-(2,3-dihydro-2-oxobenzimidazol-5-yl)butyramide	404-910-2	—	R43 N; R51-53	Xi; N R: 43-51/53 S: (2-)24-37-61		
611-018-00-9	tetraammonium 5-(4-(7-amino-1-hydroxy-3-sulfonato-2-naphthylazo)-6-sulfonato-1-naphthylazo)isophthalate	405-130-5	—	R43	Xi R: 43 S: (2-)24-37		
611-019-00-4	tetralithium 6-amino-4-hydroxy-3-(7-sulfonato-4-(4-sulfonatophenylazo)-1-naphthylazo)naphthalene-2,7-disulfonate	405-150-4	106028-58-4	R43	Xi R: 43 S: (2-)24-37		
611-020-00-X	tetrakis(tetramethylammonium) 6-amino-4-hydroxy-3-(7-sulfonato-4-(4-sulfonatophenylazo)-1-naphthylazo)naphthalene-2,7-disulfonate	405-170-3	116340-05-7	T; R25 R43 R52-53	T R: 25-43-52/53 S: (1/2-)22-24-37-45-61		
611-021-00-5	2-(4-(4-cyano-3-methylisothiazol-5-ylazo)-*N*-ethyl-3-methylanilino)ethyl acetate	405-480-9	—	Xn; R22-48/22 Xi; R38 R53	Xn R: 22-38-48/22-53 S: (2-)22-36/37-61		
611-022-00-0	4-dimethylaminobenzenediazonium 3-carboxy-4-hydroxybenzenesulfonate	404-980-4	—	E; R2 T; R23/25 Xn; R21-48/22 Xi; R41 R43 N; R50/53	E; T; N R: 2-21-23/25-41-43-48/22-50/53 S: (1/2-)3-12-26-35-36/37/39-45-61		

▼B

Indeksnr.	International kemisk identifikation	EF nr.	CAS nr.	Klassificering	Mærkning	Koncentrationsgrænser	Noter
611-023-00-6	disodium 7-(4,6-dichloro-1,3,5-triazin-2-ylamino)-4-hydroxy-3-(4-(2-(sulfonatooxy)ethylsulfonyl)phenylazo) naphthalene-2-sulfonate	404-600-7	—	R43	X R: 43 S: (2-)22-24-37		
611-024-00-1	Benzidine based azo dyes; 4,4'-diarylazobiphenyl dyes, with the exception of those specified elsewhere in this Annex	—	—	Carc. Cat. 2; R45	T R: 45 S: 53-45		A
611-025-00-7	disodium 4-amino-3-[[4'-[(2,4-diaminophenyl)azo][1,1'-biphenyl]-4-yl]azo]-5-hydroxy-6-(phenylazo)naphtalene-2,7-disulphonate; C.I. Direct Black 38	217-710-3	1937-37-7	Carc. Cat. 2; R45 Repr. Cat. 3; R63	T R: 45-63 S: 53-45		
611-026-00-2	tetrasodium 3,3'-[[1,1'-biphenyl]-4,4'-diylbis(azo)]bis[5-amino-4-hydroxynaphthalene-2,7-disulphonate]; C.I. Direct Blue 6	220-012-1	2602-46-2	Carc. Cat. 2; R45 Repr. Cat. 3; R63	T R: 45-63 S: 53-45		
611-027-00-8	disodium 3,3'-[[1,1'-biphenyl]-4,4'-diylbis(azo)]bis(4-aminonaphthalene-1-sulphonate); C.I. Direct Red 28	209-358-4	573-58-0	Carc. Cat. 2; R45 Repr. Cat. 3; R63	T R: 45-63 S: 53-45		
▼M1 611-028-00-3	*C*,*C*'-azodi(formamide)	204-650-8	123-77-3	E; R2 R42	E; Xn R: 2-42 S: (2-)22-24-37		
▼B 611-029-00-9	*o*-dianisidine based azo dyes; 4,4'-diarylazo-3,3'-dimethoxybiphenyl dyes with the exception of those mentioned elsewhere in this Annex	—	—	Carc. Cat. 2; R45	T R: 45 S: 53-45		A H

▼B

Indeksnr.	International kemisk identifikation	EF nr.	CAS nr.	Klassificering	Mærkning	Koncentrationsgrænser	Noter
611-030-00-4	*o*-tolidine based dyes; 4,4'-diarylazo-3,3'-dimethylbiphenyl dyes, with the exception of those mentioned elsewhere in this Annex	—	—	Carc. Cat. 2; R45	T R: 45 S: 53-45		A H
611-031-00-X	4,4'-(4-iminocyclohexa-2,5-dienylidenemethylene)dianiline hydrochloride; C.I. Basic Red 9	209-321-2	569-61-9	Carc. Cat. 2; R45	T R: 45 S: 53-45		
611-032-00-5	1,4,5,8-tetraaminoanthraquinone; C.I. Disperse Blue 1	219-603-7	2475-45-8	Carc. Cat. 2; R45 Xi; R38-41 R43	T R: 45-38-41-43 S: 53-45		
611-033-00-0	hexasodium [4,4"-azoxybis(2,2'-disulfonatostilbene-4,4'-diylazo)]-bis[5'-sulfonatobenzene-2,2'- diolato-*O*(2),*O*(2),*N*(1)]-copper(II)	400-020-3	82027-60-9	N; R51-53	N R: 51/53 S: 61		
611-034-00-6	*N*-(5-(bis(2-methoxyethyl)amino)-2-((5-nitro-2,1-benzisothiazol-3-yl)azo)phenylacetamide	402-430-8	105076-77-5	R53	R: 53 S: 61		

▼M1

611-035-00-1	tetralithium 6-amino-4-hydroxy-3-[7-sulfonato-4-(5-sulfonato-2-naphthylazo)-1-naphthylazo]-naphthalene-2,7-disulfonate	403-660-1	107246-80-0	N; R51-53	N R: 51/53 S: 61		

▼B

611-036-00-7	2-(4-(5,6(or 6,7)-dichloro-1,3-benzothiazol-2-ylazo)-*N*-methyl-*m*-toluidino)ethyl acetate	405-440-0	—	R43	Xi R: 43 S: (2-)22-24-37		
611-037-00-2	3(or 5)-(4-(*N*-benzyl-*N*-ethylamino)-2-methylphenylazo)-1,4-dimethyl-1,2,4-triazolium methylsulphate	406-055-0	124584-00-5	Xn; R22 Xi; R41 R43 N; R51-53	Xn; N R: 22-41-43-51/53 S: (2-)22-24-26-37/39-61		

▼B

Indeksnr.	International kemisk identifikation	EF nr.	CAS nr.	Klassificering	Mærkning	Koncentrationsgrænser	Noter
611-038-00-8	trisodium 1-hydroxynaphthalene-2-azo-4'(5',5''-dimethylbiphenyl)-4''-azo(4''-phenylsulfonyloxybenzene)- 2',2'',4-trisulfonate	406-820-9	—	Xi; R36	Xi R: 36 S: (2-)25-26		
611-039-00-3	7-[((4,6-dichloro-1,3,5-triazin-2-yl)amino)-4-hydroxy-3-(4-((2-sulfoxy)ethyl)sulfonyl)phenylazo]naphthalene-2-sulfonic acid	407-050-6	117715-57-8	R43	Xi R: 43 S: (2-)22-24-37		
611-040-00-9	3-(5-acetylamino-4-(4-[4,6-bis(3-diethylaminopropylamino)-1,3,5-triazin-2-ylamino]phenylazo)-2-(2-methoxyethoxy)phenylazo)-6-amino-4-hydroxy-2-naphthalenesulfonic acid	407-670-7	115099-58-6	N; R50-53	N R: 50/53 S: 60-61		
611-041-00-4	2-[[4[[4,6-bis[[3-(diethylamino)propyl]amino]-1,3,5-triazine-2-yl]amino]phenyl]azo]-*N*-(2,3-dihydro-2-oxo-1*H*-benzimidazol-5-yl)-3-oxobutanamide	407-680-1	98809-11-1	Xi; R41 R43 N; R51-53	Xi; N R: 41-43-51/53 S: (2-)24-26-37/39-61		
611-042-00-X	trisodium 5-amino-3-[5-(2-bromoacryloylamino)-2-sulfonatophenylazo]-4-hydroxy-6-(4-vinylsulfonylphenylazo)naphthalene-2,7-disulfonate	411-770-6	136213-71-3	R52-53	R: 52/53 S: 61		
611-043-00-5	reaction mass of: trisodium *N*(1')-*N*(2):*N*(1''')-*N*(2'')-η-6-[2-amino-4-(or 6)-hydroxy-(or 4-amino-2-hydroxy)phenylazo]-6''-(1-carbaniloyl-2-hydroxyprop-1-enylazo)-5',5'''-disulfamoyl-3,3''-disulfonatobis(naphthalene-2,1'-azobenzene-1,2'-diolato-*O*(1),*O*(2'))-chromate; trisodium *N*(1')-*N*(2):*N*(1''')-*N*(2'')-η-6,6''-bis(1-carbaniloyl-2-hydroxyprop-1-enylazo)-5',5'''-disulfamoyl-3,3''-disulfonatobis(naphthalene-2,1'azobenzene-1,2'-diolato-*O*(1),*O*(2'))-chromate; trisodium *N*(1')-*N*(2):*N*(1''')-*N*(2'')-η-6,6''-bis[2-amino-4-(or 6)-hydroxy-(or 4-amino-2-hydroxy)phenylazo]5',5'''-disulfamoyl-3,3''-disulfonatobis(naphthalene-2,1'azobenzene-1,2'-diolato-*O*(1),*O*(2'))-chromate (2:1:1)	402-850-1	—	Xi; R41 R52-53	Xi R: 41-52/53 S: (2-)26-39-61		

▼B

Indeksnr.	International kemisk identifikation	EF nr.	CAS nr.	Klassificering	Mærkning	Koncentrationsgrænser	Noter

611-044-00-0	reaction mass of: *tert*-alkyl(C_{12}-C_{14})ammonium bis[1-[(2-hydroxy-5-nitrophenyl)azo]-2-naphthalenolato(2-)]-chromate(1-);
	tert-alkyl(C_{12}-C_{14})ammonium bis[1-[(2-hydroxy-4-nitrophenyl)azo]-2-naphthalenolato(2-)]-chromate(1-);
	tert-alkyl(C_{12}-C_{14})ammonium bis[1-[[5-(1,1-dimethylpropyl)-2-hydroxy-3-nitrophenyl]azo]-2-naphthalenolato(2-)]-chromate(1-);
	tert-alkyl(C_{12}-C_{14})ammonium [[1-[(2-hydroxy-5-nitrophenyl)azo]-2-naphthalenolato(2-)]-[1-[(2-hydroxy-5-nitrophenyl)azo]-2-naphthalenolato(2-)]]-chromate(1-);
	tert-alkyl(C_{12}-C_{14})ammonium [[1-[[5-(1,1-dimethylpropyl)-2-hydroxy-3-nitrophenyl]azo]-2-naphthalenolato(2-)]-[1-[(2-hydroxy-5-nitrophenyl)azo]-2-naphthalenolato(2-)]]-chromate(1-);
	tert-alkyl(C_{12}-C_{14})ammonium ((1-(4(or 5)-nitro-2-oxidophenylazo)-2-naphtholato)(1-(3-nitro-2-oxido-5-pentylphenylazo)-2-naphtholato))chromate(1-)
		403-720-7	117527-94-3	N; R51-53	N
					R: 51/53
					S: 61		

611-045-00-6	2-[4-[*N*-(4-acetoxybutyl)-*N*-ethyl]amino-2-methylphenylazo]-3-acetyl-5-nitrothiophene	404-830-8	—	R53	R: 53 S: 61		
611-046-00-1	4,4'-diamino-2-methylazobenzene	407-590-2	43151-99-1	T; R25 Xn; R48/22 R43 N; R50-53	T; N R: 25-43-48/22-50/53 S: (1/2-)22-28-36/37-45-60-61		
611-047-00-7	reaction mass of: 2-[[4-[*N*-ethyl-*N*-(2-acetoxyethyl)amino]phenyl]azo]-5,6-dichlorobenzothiazole; 2-[[4-[*N*-ethyl-*N*-(2-acetoxyethyl)amino]phenyl]azo]-6,7-dichlorobenzothiazole (1:1)	407-890-3	111381-11-4	R53	R: 53 S: 61		

▼B

Indeksnr.	International kemisk identifikation	EF nr.	CAS nr.	Klassificering	Mærkning	Koncentrationsgrænser	Noter
611-048-00-2	reaction mass of: 2-[[4-[bis(2-acetoxyethyl)amino]phenyl]azo]-5,6-dichlorobenzothiazole; 2-[[4-[bis(2-acetoxyethyl)amino]phenyl]azo]-6,7-dichlorobenzothiazole (1:1)	407-900-6	111381-12-5	R53	R: 53 S: 61		
611-049-00-8	reaction mass of 7-[4-(3-diethylaminopropylamino)-6-(3-diethylammoniopropylamino)-1,3,5-triazin-2-ylamino]-4-hydroxy-3-(4-phenylazophenylazo)-naphthalene-2-sulfonate, acetic acid, lactic acid (2:1:1)	408-000-6	118658-98-3	Xn; R48/22 R43 R52-53	Xn R: 43-48/22-52/53 S: (2-)22-36/37-61		
▼M1 611-050-00-3	reaction mass of: pentasodium 7-amino-3-[[4-[[4-[[4-[[4-[(6-amino-1-hydroxy-3-sulfonato-2-naphthyl)azo]-7-sulfonato-1-naphthyl]azo]phenyl]amino]-3-sulfonatophenyl]azo]-6-sulfonato-1-naphthyl]azo]-4-hydroxynaphthalen-2-sulfonate; pentasodium 7-amino-8-[4-[4-[4-[4-(2-amino-5-hydroxy-7-sulfonato-naphthalen-1-ylazo)-7-sulfonatonaphthalen-1-ylazo]-phenylamino]-3-sulfonato-phenylazo]-6-sulfonato-naphthalen-1-ylazo]-4-hydroxy-naphthalene-2-sulfonate; pentasodium 7-amino-8-[4-[4-[4-[4-(6-amino-1-hydroxy-3-sulfonato-naphthalen-1-ylazo)-7-sulfonatonaphthalen-1-ylazo]-phenylamino]-3-sulfonato-phenylazo]-6-sulfonato-naphthalen-1-ylazo]-4-hydroxy-naphthalene-2-sulfonate; tetrasodium 7-amino-4-hydroxy-3-[4-[4-[4-(4-hydroxy-7-sulfonato-naphthalen-1-ylazo)-2-sulfonato-phenylamino]phenylazo]-6-sulfonato-naphthalen-1-ylazo]naphthalene-2-sulfonate; tetrasodium 7-amino-4-hydroxy-3-[4-[4-[4-(4-amino-7-sulfonato-naphthalen-1-ylazo)-2-sulfonato-phenylamino]phenylazo]-6-sulfonato-naphthalen-1-ylazo]naphthalene-2-sulfonate	415-350-3	—	Xi; R41 R52-53	Xi R: 41-52/53 S: (2-)22-26-39-61		

▼B

Indeksnr.	International kemisk identifikation	EF nr.	CAS nr.	Klassificering	Mærkning	Koncentrationsgrænser	Noter
611-051-00-9	2-(4-(*N*-ethyl-*N*-(2-hydroxy)ethyl)amino-2-methylphenyl)azo-6-methoxy-3-methyl-benzothiazolium chloride	411-110-7	136213-74-6	N; R50-53	N R: 50/53 S: 60-61		
611-052-00-4	monosodium aqua-[5-[[2,4-dihydroxy-5-[(2-hydroxy-3,5-dinitrophenyl)azo]phenyl]azo]-2-naphthalensulfonate], iron complex	400-720-9	—	R52-53	R: 52/53 S: 61		
611-053-00-X	2,2'-azobis[2-methylpropionamidine] dihydrochloride	221-070-0	2997-92-4	Xn; R22 R43	Xn R: 22-43 S: (2-)24-37		
611-055-00-0	C.I. Disperse Yellow 3; *N*-[4-[(2-hydroxy-5-methylphenyl)azo]phenyl]acetamide	220-600-8	2832-40-8	Carc. Cat. 3; R40 R43	Xn R: 40-43 S: (2-)22-36/37-46		
611-056-00-6	C.I. Solvent Yellow 14; 1-phenylazo-2-naphthol	212-668-2	842-07-9	Carc. Cat. 3; R40 Muta. Cat. 3; R68 R43 R53	Xn R: 40-43-53-68 S: (2-)22-36/37-46-61		
611-057-00-1	6-hydroxy-1-(3-isopropoxypropyl)-4-methyl-2-oxo-5-[4-(phenylazo)phenylazo]-1,2-dihydro-3-pyridinecarbonitrile	400-340-3	85136-74-9	Carc. Cat. 2; R45 R53	T R: 45-53 S: 53-45-61		
611-058-00-7	(6-(4-hydroxy-3-(2-methoxyphenylazo)-2-sulfonato-7-naphthylamino)-1,3,5-triazin-2,4-diyl)bis[(amino-1-methylethyl)ammonium] formate	402-060-7	108225-03-2	Carc. Cat. 2; R45 Xi; R41 N; R51-53	T; N R: 45-41-51/53 S: 53-45-61		
611-059-00-2	octasodium 2-(6-(4-chloro-6-(3-(*N*-methyl-*N*-(4-chloro-6-(3,5-disulfonato-2-naphthylazo)-1-hydroxy-6-naphthylamino)-1,3,5-triazin-2-yl)aminomethyl)phenylamino)-1,3,5-triazin-2-ylamino)-3,5-disulfonato-1-hydroxy-2-naphthylazo)naphthalene-1,5-disulfonate	412-960-1	148878-21-1	Xi; R41 R43 R52-53	Xi R: 41-43-52/53 S: (2-)22-24-26-37/39-61		

▼B

Indeksnr.	International kemisk identifikation	EF nr.	CAS nr.	Klassificering	Mærkning	Koncentrationsgrænser	Noter
611-060-00-8	reaction mass of: sodium 5-[8-[4-[4-[4-[7-(3,5-dicarboxylatophenylazo)-8-hydroxy-3,6-disulfonatonaphthalen-1-ylamino]-6-hydroxy-1,3,5-triazin-2-yl]-2,5-dimethylpiperazin-1-yl]-6-hydroxy-1,3,5-triazin-2-ylamino]-1-hydroxy-3,6-disulfonatonaphthalen-2-ylazo]-isophthalate; ammonium 5-[8-[4-[4-[4-[7-(3,5-dicarboxylatophenylazo)-8-hydroxy-3,6-disulfonatonaphthalen-1-ylamino]-6-hydroxy-1,3,5-triazin-2-yl]-2,5-dimethylpiperazin-1-yl]-6-hydroxy-1,3,5-triazin-2-ylamino]-1-hydroxy-3,6-disulfonatonaphthalen-2-ylazo]-isophthalate; 5-[8-[4-[4-[4-[7-(3,5-dicarboxylatophenylazo)-8-hydroxy-3,6-disulfonatonaphthalen-1-ylamino]-6-hydroxy-1,3,5-triazin-2-yl]-2,5-dimethylpiperazin-1-yl]-6-hydroxy-1,3,5-triazin-2-ylamino]-1-hydroxy-3,6-disulfonaphthalen-2-ylazo]-isophthalic acid	413-180-4	187285-15-0	Xi; R41	Xi R: 41 S: (2-)22-26-39		
611-061-00-3	disodium 5-[5-[4-(5-chloro-2,6-difluoropyrimidin-4-ylamino)benzamido]-2-sulfonatophenylazo]-1-ethyl-6-hydroxy-4-methyl-2-oxo-3-pyridylmethylsulfonate	412-530-3	—	Xi; R41 R43	Xi R: 41-43 S: (2-)22-24-26-37/39		
611-062-00-9	octasodium 2-(8-(4-chloro-6-(3-((4-chloro-6-(3,6-disulfonato-2-(1,5-disulfonatonaphthalen-2-ylazo)-1-hydroxynaphthalen-8-ylamino)-1,3,5-triazin-2-yl)aminomethyl)phenylamino)-1,3,5-triazin-2-ylamino)-3,6-disulfonato-1-hydroxynaphthalen-2-ylazo)naphthalene-1,5-disulfonate	413-550-5	—	Xi; R38-41	Xi R: 38-41 S: (2-)22-26-37/39		

▼B

Indeksnr.	International kemisk identifikation	EF nr.	CAS nr.	Klassificering	Mærkning	Koncentrationsgrænser	Noter
611-063-00-4	trisodium [4'-(8-acetylamino-3,6-disulfonato-2-naphthylazo)-4''-(6-benzoylamino-3-sulfonato-2-naphthylazo)-biphenyl-1,3',3'',1'''-tetraolato-*O*,*O*',*O*'',*O*''']copper(II)	413-590-3	164058-22-4	Carc. Cat. 2; R45	T R: 45 S: 53-45		
611-064-00-X	4-(3,4-dichlorophenylazo)-2,6-di-*sec*-butyl-phenol	410-600-8	124719-26-2	Xn; R48/22 Xi; R38 N; R50-53	Xn; N R: 38-48/22-50/53 S: (2-)23-25-36/37-60-61		
611-065-00-5	4-(4-nitrophenylazo)-2,6-di-*sec*-butyl-phenol	410-610-2	111850-24-9	Xn; R48/22 Xi; R36/38 R43 N; R50-53	Xn; N R: 36/38-43-48/22-50/53 S: (2-)23-26-36/37-60-61		
611-066-00-0	tetrasodium 5-[4-chloro-6-(*N*-ethyl-anilino)-1,3,5-triazin-2-ylamino]-4-hydroxy-3-(1,5-disulfonatonaphthalen-2-ylazo)-naphthalene-2,7-disulfonate	411-540-5	130201-57-9	Xi; R41 R43 N; R51-53	Xi; N R: 41-43-51/53 S: (2-)22-24-26-37/39-61		
▼M1 611-067-00-6	reaction mass of: bis(tris(2-(2-hydroxy(1-methyl)ethoxy)ethyl)ammonium) 7-anilino-4-hydroxy-3-(2-methoxy-5-methyl-4-(4-sulfonatophenylazo)phenylazo)naphthalene-2-sulfonate; bis(tris(2-(2-hydroxy(2-methyl)ethoxy)ethyl)ammonium) 7-anilino-4-hydroxy-3-(2-methoxy-5-methyl-4-(4-sulfonatophenylazo)phenylazo)naphthalene-2-sulfonate	406-910-8	—	Xn; R22 R52-53	Xn R: 22-52/53 S: (2-)22-61		
▼B 611-068-00-1	tetrasodium 4-amino-3,6-bis(5-[4-chloro-6-(2-hydroxyethylamino)-1,3,5-triazin-2-ylamino]-2-sulfonatophenylazo)-5-hydroxynaphthalene-2,7-disulfonate	400-690-7	85665-98-1	N; R51-53	N R: 51/53 S: 61		

▼B

Indeksnr.	International kemisk identifikation	EF nr.	CAS nr.	Klassificering	Mærkning	Koncentrationsgrænser	Noter
611-069-00-7	*N*,*N*-di-[poly(oxyethylene)-co-poly(oxypropylene)]-4-[(3,5-dicyano-4-methyl-2-thienyl)azo)]-3-methylaniline	413-380-1	—	N; R51-53	N R: 51/53 S: 61		
611-070-00-2	reaction mass of: disodium (6-(4-anisidino)-3-sulfonato-2-(3,5-dinitro-2-oxidophenylazo)-1-naphtholato)(1-(5-chloro-2-oxidophenylazo)-2-naphtholato)chromate(1-); trisodium bis(5-(4-anisidino)-3-sulfonato-2-(3,5-dinitro-2-oxidophenylazo)-1-naphtholato)chromate(1-)	405-665-4	—	R43 N; R50-53	Xi; N R: 43-50/53 S: (2-)24-37-60-61		
611-071-00-8	tris(tetramethylammonium) 5-hydroxy-1-(4-sulphonatophenyl)-4-(4-sulphonatophenylazo)pyrazole-3-carboxylate	406-073-9	131013-81-5	T; R25 R52-53	T R: 25-52/53 S: (1/2-)37-45-61		
611-072-00-3	2,4-bis[2,2'-[2-(*N*,*N*-dimethylamino)ethyloxycarbonyl]phenylazo]-1,3-dihydroxybenzene, dihydrochloride	407-010-8	118208-02-9	Xn; R22 Xi; R41 N; R51-53	Xn; N R: 22-41-51/53 S: (2-)26-39-61		
611-073-00-9	dimethyl 3,3'-(*N*-(4-(4-bromo-2,6-dicyanophenylazo)-3-hydroxyphenyl)imino)dipropionate	407-310-9	122630-55-1	R53	R: 53 S: 61		
611-074-00-4	reaction mass of: sodium/potassium (3-(4-(5-(5-chloro-2,6-difluoropyrimidin-4-ylamino)-2-methoxy-3-sulfonatophenylazo)-2-oxidophenylazo)-2,5,7-trisulfonato-4-naphtholato)copper(II); sodium/potassium (3-(4-(5-(5-chloro-4,6-difluoropyrimidin-2-ylamino)-2-methoxy-3-sulfonatophenylazo)-2-oxidophenylazo)-2,5,7-trisulfonato-4-naphtholato)copper(II)	407-100-7	—	R43	Xi R: 43 S: (2-)22-24-37		
611-075-00-X	reaction mass of: tris(3,5,5-trimethylhexylammonium) 4-amino-3-(4-(4-(2-amino-4-hydroxyphenylazo)anilino)-3-sulfonatophenylazo)-5,6-dihydro-5-oxo-6-phenylhydrazononaphthalene-2,7-disulfonate; tris(3,5,5-trimethylhexylammonium) 4-amino-3-(4-(4-(4-amino-2-hydroxyphenylazo)anilino)-3-sulfonatophenylazo)-5,6-dihydro-5-oxo-6-phenylhydrazononaphthalene-2,7-disulfonate (2:1)	406-000-0	—	Xi; R41 N; R51-53	Xi; N R: 41-51/53 S: (2-)26-39-61		

▼B

Indeksnr.	International kemisk identifikation	EF nr.	CAS nr.	Klassificering	Mærkning	Koncentrationsgrænser	Noter
611-076-00-5	3-(2,6-dichloro-4-nitrophenylazo)-1-methyl-2-phenylindole	406-280-4	117584-16-4	N; R50-53	N R: 50/53 S: 60-61		
611-077-00-0	dilithium disodium (5,5'-diamino-(μ-4,4'-dihydroxy-1:2-κ-2,*O*4,*O*4',-3,3'-[3,3'-dihydroxy-1:2-κ-2-*O*3,*O*3'-biphenyl-4,4'-ylenebisazo-1:2-(*N*3,*N*4-η:*N*3',*N*4'-η)]-dinaphthalene-2,7-disulfonato(8)))dicuprate(2-)	407-230-4	126637-70-5	Xn; R22 R43	Xn R: 22-43 S: (2-)22-24-37		
611-078-00-6	(2,2'-(3,3'-dioxidobiphenyl-4,4'-diyldiazo)bis(6-(4-(3-(diethylamino)propylamino)-6-(3-(diethylammonio)propylamino)-1,3,5-triazin-2-ylamino)-3-sulfonato-1-naphtholato))dicopper(II) acetate lactate	407-240-9	159604-94-1	R43 N; R51-53	Xi; N R: 43-51/53 S: (2-)22-24-37-61		
611-079-00-1	disodium 7-[4-chloro-6-(*N*-ethyl-*o*-toluidino)-1,3,5-triazin-2-ylamino]-4-hydroxy-3-(4-methoxy-2-sulfonatophenylazo)-2-naphthalenesulfonate	410-390-8	147703-64-8	Xi; R41	Xi R: 41 S: (2-)22-26-39		
611-080-00-7	sodium 3-(2-acetamido-4-(4-(2-hydroxybutoxy)phenylazo)phenylazo)benzenesulfonate	410-150-2	147703-65-9	R43	Xi R: 43 S: (2-)22-24-37		
611-081-00-2	tetrasodium [7-(2,5-dihydroxy-K*O*2-7-sulfonato-6-[4-(2,5,6-trichloro-pyrimidin-4-ylamino)phenylazo]-(*N*1,*N*7-*N*)-1-naphthylazo)-8-hydroxy-K*O*8-naphthalene-1,3,5-trisulfonato(6-)]cuprate(II)	411-470-5	141048-13-7	R43 R52-53	Xi R: 43-52/53 S: (2-)22-24-37-61		
611-082-00-8	reaction mass of: pentasodium bis(1-(3(or 5)-(4-anilino-3-sulfonatophenylazo)-4-hydroxy-2-oxidophenylazo)-6-nitro-4-sulfonato-2-naphtholato)ferrate(1-); pentasodium [(1-(3-(4-anilino-3-sulfonatophenylazo)-4-hydroxy-2-oxidophenylazo)-6-nitro-4-sulfonato-2-naphtholato)-(5-(4-anilino-3-sulfonatophenylazo)-4-hydroxy-2-oxidophenylazo)-6-nitro-4-sulfonato-2-naphtholato]ferrate(1-)	407-570-3	—	N; R51-53	N R: 51/53 S: 61		

▼B

Indeksnr.	International kemisk identifikation	EF nr.	CAS nr.	Klassificering	Mærkning	Koncentrationsgrænser	Noter
611-083-00-3	reaction mass of: 2-[*N*-ethyl-4-[(5,6-dichlorobenzothiazol-2-yl)azo]-*m*-toludino]ethyl acetate; 2-[*N*-ethyl-4-[(6,7-dichlorobenzothiazol-2-yl)azo]-*m*-toludino]ethyl acetate (1:1)	411-560-4	—	T; R48/25 R43 N; R51-53	T; N R: 43-48/25-51/53 S: (1/2-)22-36/37-45-61		

▼M1

▼B

611-085-00-4	reaction mass of: 3-cyano-5-(2-cyano-4-nitrophenylazo)-2-(2-hydroxy-ethylamino)-4-methyl-6-[3-(2-phenoxyethoxy)propylamino]-pyridine; 3-cyano-5-(2-cyano-4-nitro-phenylazo)-6-(2-hydroxy-ethylamino)-4-methyl-2-[3-(2-phenoxyethoxy)propylamino]pyridine; 3-cyano-5-(2-cyano-4-nitro-phenylazo)-2-amino-4-methyl-6-[3-(3-hydroxypropoxy)propylamino]pyridine; 3-cyano-5-(2-cyano-4-nitro-phenylazo)-6-amino-4-methyl-2-[3-(3-methoxypropoxy)propylamino]pyridine	411-880-4	—	R43 N; R51-53	Xi; N R: 43-51/53 S: (2-)24-37-61		
611-086-00-X	monolithium 5-[[2,4-dihydroxy-5-[(2-hydroxy-3,5-dinitrophenyl)azo]phenyl]azo]-2-naphthalenesulfonate], iron complex, monohydrate	411-360-7	—	R52-53	R: 52/53 S: 61		
611-087-00-5	reaction mass of: 3-((5-cyano-1,6-dihydro-1,4-dimethyl-2-hydroxyl-6-oxo-3-pyridinyl)azo)-benzoyloxy-2-phenoxyethane; 3-((5-cyano-1,6-dihydro-1,4-dimethyl-2-hydroxy-6-oxo-3-pyridinyl)azo)-benzoyloxy-2-ethyloxy-2-(ethylphenol)	411-710-9	—	R53	R: 53 S: 61		

▼B

Indeksnr.	International kemisk identifikation	EF nr.	CAS nr.	Klassificering	Mærkning	Koncentrationsgrænser	Noter
611-088-00-0	reaction mass of: trilithium 4-amino-3-((4-((4-((2-amino-4-hydroxyphenyl)azo)phenyl)amino)-3-sulfophenyl)azo)-5-hydroxy-6-(phenylazo)naphthalene-2,7-disulfonate; trilithium 4-amino-3-((4-((4-((4-amino-2-hydroxyphenyl)azo)phenyl)amino)-3-sulfophenyl)azo)-5-hydroxy-6-(phenylazo)naphthalene-2,7-disulfonate	411-890-9	—	Xn; R22 Xi; R41 R52-53	Xn R: 22-41-52/53 S: (2-)22-26-39-61		
611-089-00-6	2-((4-(ethyl-(2-hydroxyethyl)amino)-2-methylphenyl)azo)-6-methoxy-3-methylbenzothiazolium methylsulfate	411-100-2	136213-73-5	Xn; R48/22 R43 N; R50-53	Xn; N R: 43-48/22-50/53 S: (2-)22-36/37-60-61		
611-090-00-1	2,5-dibutoxy-4-(morpholin-4-yl)benzenediazonium 4-methylbenzenesulfonate	413-290-2	93672-52-7	F; R11 Xn; R22 Xi; R41 R43 R52-53	F; Xn R: 11-22-41-43-52/53 S: (2-)12-22-24-26-37/39-47-61		
611-091-00-7	sodium (1.0-1.95)/lithium (0.05-1) 5-((5-((5-chloro-6-fluoro-pyrimidin-4-yl)amino)-2-sulfonatophenyl)azo)-1,2-dihydro-6-hydroxy-1,4-dimethyl-2-oxo-3-pyridinemethylsulfonate	413-470-0	134595-59-8	R43	Xi R: 43 S: (2-)22-24/25-37		
611-092-00-2	*tert*-(dodecyl/tetradecyl)-ammonium bis(3-(4-((5-(1,1-dimethyl-propyl)-2-hydroxy-3-nitrophenyl)azo)-3-methyl-5-hydroxy-(1*H*)pyrazol-1-yl)benzenesulfonamidato)chromate	413-210-6	—	N; R51-53	N R: 51/53 S: 61		
611-093-00-8	sodium 2-(4-(4-fluoro-6-(2-sulfo-ethylamino)-[1,3,5]triazin-2-ylamino)-2-ureido-phenylazo)-5-(4-sulfophenylazo)benzene-1-sulfonate	410-770-3	146177-84-6	R43	Xi R: 43 S: (2-)22-24-37		
611-094-00-3	reaction mass of: 2-[2-acetylamino-4-[*N*,*N*-bis[2-ethoxy-carbonyloxy)ethyl]amino]phenylazo]-5,6-dichloro-1,3-benzothiazole; 2-[2-acetylamino-4-[*N*,*N*-bis[2-ethoxy-carbonyloxy)ethyl]amino]phenylazo]-6,7-dichloro-1,3-benzotriazole (1:1)	411-600-0	143145-93-1	R53	R: 53 S: 61		

▼B

Indeksnr.	International kemisk identifikation	EF nr.	CAS nr.	Klassificering	Mærkning	Koncentrationsgrænser	Noter
611-095-00-9	hexasodium 1,1'-[(1-amino-8-hydroxy-3,6-disulfonate-2,7-naphthalenediyl)bis(azo(4-sulfonate-1,3-phenyl)imino[6-[(4-chloro-3-sulfonatophenyl)amino]-1,3,5-triazin-2,4-diyl]]-]bis[3-carboxypyridinium] dihydroxide	412-240-7	89797-03-5	N; R51-53	N R: 51/53 S: 22-61		
611-096-00-4	methyl *N*-[3-acetylamino)-4-(2-cyano-4-nitrophenylazo)phenyl]-*N*-[(1-methoxy)acetyl]glycinate	413-040-2	149850-30-6	R43	Xi R: 43 S: (2-)22-24-37		
611-097-00-X	reaction mass of iron complexes of: 1,3-dihydroxy-4-[(5-phenylaminosulfonyl)-2-hydroxyphenylazo]-*n*-(5-amino-sulfonyl-2-hydroxyphenylazo)benzene and: 1,3-dihydroxy-4-[(5-phenylaminosulfonyl)-2-hydroxyphenylazo]-*n*-[4-(4-nitro-2-sulfophenylamino)phenylazo]benzene (*n*=2,5,6)	414-150-3	—	R43 N; R51-53	Xi; N R: 43-51/53 S: (2-)22-24-37-61		
611-098-00-5	tetrakis(tetramethylammonium)3,3'-(6-(2-hydroxyethylamino)1,3,5-triazine-2,4-diylbisimino(2-methyl-4,1-phenyleneazo))bisnaphthalene-1,5-disulfonate	405-950-3	131013-83-7	T; R25 R52-53	T R: 25-52/53 S: (1/2-)37-45-61		
611-099-00-0	(methylenebis(4,1-phenylenazo(1-(3-(dimethylamino)propyl)-1,2-dihydro-6-hydroxy-4-methyl-2-oxopyridine-5,3-diyl)))-1,1'-dipyridinium dichloride dihydrochloride	401-500-5	118658-99-4	Carc. Cat. 2; R45 N; R51-53	T; N R: 45-51/53 S: 53-45-61		
611-100-00-4	potassium sodium 3,3'-(3(or4)-methyl-1,2-phenylenebis(imino(6-chloro)-1,3,5-triazine-4,2-diylimino(2-acetamido-5-methoxy)-4,1-phenylenazo)dinaphthalene-1,5-disulfonate	403-810-6	140876-13-7	Xi; R41	Xi R: 41 S: (2-)26-39		
611-101-00-X	2'-(4-chloro-3-cyano-5-formyl-2-thienyl)azo-5'-diethylaminoacetanilide	405-200-5	104366-25-8	R43	Xi R: 43 S: (2-)22-24-37		

▼M1

Indeksnr.	International kemisk identifikation	EF nr.	CAS nr.	Klassificering	Mærkning	Koncentrationsgrænser	Noter
611-102-00-5	reaction product of: C.I. Leuco Sulfur Black 1 and reaction mass of: disodium-4-{4-[8-amino-1-hydroxy-7-(4-sulfamoylphenylazo)-3,6-disulfonato-2-naphthylazo]phenylsulfonylamino}-benzendiazoniumchlorid; disodium-4-{4-[2,6-dihydroxy-3-(8-hydroxy-3,6-disulfonato-1-naphthylazo)phenylazo]phenylsulfonylamino}benzen-diazoniumchlorid	424-500-7	—	R52-53	R: 52/53 S: 61		

▼B

611-103-00-0	trisodium (1-(3-carboxylato-2-oxido-5-sulfonatophenylazo)-5-hydroxy-7-sulfonatonaphthalen-2-amido)nickel(II)	407-110-1	—	Xi; R41 R43 N; R51-53	Xi; N R: 41-43-51/53 S: (2-)24-26-37/39-61		

611-104-00-6	reaction mass of: trisodium (2,4(or 2,6 or 4,6)-bis(3,5-dinitro-2-oxidophenylazo)-5-hydroxyphenolato)(2(or 4or 6)-(3,5-dinitro-2-oxidophenylazo)-5-hydroxy-4(or 2or 6)-(4-(4-nitro-2-sulfonatoanilino)phenylazo)phenolato)ferrate(1-);
	trisodium bis(2,4(or 2,6 or 4,6)-bis(3,5-dinitro-2-oxidophenylazo)-5-hydroxyphenolato)ferrate(1-);
	trisodium (2,4(or 2,6 or 4,6)-bis(3,5-dinitro-2-oxidophenylazo)-5-hydroxyphenolato)(2(or 4 or 6)-(3,5-dinitro-2-oxidophenylazo)-5-hydroxy-4(or 2 or 6)-(4-nitro-2-sulfonatophenylazo)phenolato)ferrate(1-);
	trisodium (2,4(or 2,6 or 4,6)-bis(3,5-dinitro-2-oxidophenylazo)-5-hydroxyphenolato)(2(or 4 or 6)-(3,5-dinitro-2-oxidophenylazo)-5-hydroxy-4(or 2 or 6)-(3-sulfonatophenylazo)phenolato)ferrate(1-);
	disodium 3,3'-(2,4-dihydroxy-1,3(or 1,5 or 3,5)-phenylenediazo)dibenzenesulfonate
		406-870-1	—	R43
				N; R51-53
					Xi; N
					R: 43-51/53
					S: (2-)24-37-61		

▼B

Indeksnr.	International kemisk identifikation	EF nr.	CAS nr.	Klassificering	Mærkning	Koncentrationsgrænser	Noter
611-105-00-1	sodium 4-(4-chloro-6-(*N*-ethylanilino)-1,3,5-triazin-2-ylamino)-2-(1-(2-chlorophenyl)-5-hydroxy-3-methyl-1*H*-pyrazol-4-ylazo)benzenesulfonate	407-800-2	136213-75-7	R43 N; R51-53	Xi; N R: 43-51/53 S: (2-)22-24-37-61		
611-106-00-7	hexasodium 4,4'-dihydroxy-3,3'-bis[2-sulfonato-4-(4-sulfonatophenylazo)phenylazo]-7,7'[*p*-phenylenebis[imino(6-chloro-1,3,5-triazine-4,2-diyl)imino]]dinaphthalene-2-sulfonate	410-180-6	157627-99-1	Xi; R41	Xi R: 41 S: (2-)26-39		
611-107-00-2	potassium sodium 4-(4-chloro-6-(3,6-disulfonato-7-(5,8-disulfonato-naphthalen-2-ylazo)-8-hydroxy-naphthalen-1-ylamino)-1,3,5-triazin-2-ylamino)-5-hydroxy-6-(4-(2-sulfatoethanesulfonyl)-phenylazo)-naphthalene-1,7-disulfonate	412-490-7	—	R43	Xi R: 43 S: (2-)22-24-37		
611-108-00-8	disodium 5-((4-((4-chloro-3-sulfonatophenyl)azo)-1-naphthyl)azo)-8-(phenylamino)-1-naphthalenesulfonate	413-600-6	6527-62-4	R52-53	R: 52/53 S: 61		
611-109-00-3	Reaction products of: copper(II) sulfate and tetrasodium 2,4-bis[6-(2-methoxy-5-sulfonatophenylazo)-5-hydroxy-7-sulfonato-2-naphthylamino]-6-(2-hydroxyethylamino)-1,3,5-triazine (2:1)	407-710-3	—	N; R51-53	N R: 51/53 S: 61		
611-110-00-9	tetra-sodium/lithium 4,4'-bis-(8-amino-3,6-disulfonato-1-naphthol-2-ylazo)-3-methylazobenzene	408-210-8	124605-82-9	R43 N; R51-53	Xi; N R: 43-51/53 S: (2-)24-28-37-61		
611-111-00-4	disodium 2-[[4-(2-chloroethylsulfonyl)phenyl]-[(2-hydroxy-5-sulfo-3-[3-[2-(2-(sulfooxy)ethylsulfonyl)ethylazo]-4-sulfobenzoato(3-)cuprate(1-)	414-230-8	—	R43	Xi R: 43 S: (2-)22-24-37		
611-112-00-X	tetrasodium 4-hydroxy-5-[4-[3-(2-sulfatoethanesulfonyl)phenylamino]-6-morpholin-4-yl-1,3,5-triazin-2-ylamino]-3-(1-sulfonato-naphthalen-2-ylazo)naphthalene-2,7-disulfonate	413-070-6	—	R43	Xi R: 43 S: (2-)22-24-37		

▼B

Indeksnr.	International kemisk identifikation	EF nr.	CAS nr.	Klassificering	Mærkning	Koncentrationsgrænser	Noter
611-113-00-5	lithium sodium (2-(((5-((2,5-dichlorophenyl)azo)-2-hydroxyphenyl)methylene)amino)benzoato(2-))(2-((4,5-dihydro-3-methyl-5-oxo-1-phenyl-1*H*-pyrazol-4-yl)azo)-5-sulfobenzoato(3-)) chromate(2-)	414-280-0	149626-00-6	N; R51-53	N R: 51/53 S: 24/25-61		
611-114-00-0	lithium sodium (4-((5-chloro-2-hydroxyphenyl)azo)-2,4-dihydro-5-methyl-3*H*-pyrazol-3-onato(2-))(3-((4,5-dihydro-3-methyl-1-(4-methylphenyl)-5-oxo-1*H*-pyrazol-4-yl)azo)-4-hydroxy-5-nitrobenzenesulfonato(3-)) chromate(2-)	414-250-7	149564-66-9	Xn; R22 Xi; R41 R52-53	Xn R: 22-41-52/53 S: (2-)22-26-39-61		
611-115-00-6	trilithium bis(4-((4-(diethylamino)-2-hydroxyphenyl)azo)-3-hydroxy-1-naphthalenesulfonato(3-))chromate(3-)	414-290-5	149564-65-8	Xn; R22 R52-53	Xn R: 22-52/53 S: (2-)22-61		
611-116-00-1	reaction mass of: trisodium 5-{4-chloro-6-[2-(2,6-dichloro-5-cyanopyrimidin-4-ylamino)-propylamino]-1,3,5-triazin-2-ylamino}-4-hydroxy-3-(1-sulfonatonaphthalene-2-ylazo)-naphthalene-2,7-disulfonate; trisodium 5-{4-chloro-6-[2-(2,6-dichloro-5-cyanopyrimidin-4-ylamino)-1-methyl-ethylamino]-1,3,5-triazin-2-ylamino}-4-hydroxy-3-(1-sulfonatonaphthalene-2-ylazo)-naphthalene-2,7-disulfonate; trisodium 5-{4-chloro-6-[2-(4,6-dichloro-5-cyanopyrimidin-2-ylamino)-propylamino]-1,3,5-triazin-2-ylamino}-4-hydroxy-3-(1-sulfonatonaphthalen-2-ylazo)-naphthalene-2,7-disulfonate; trisodium 5-{4-chloro-6-[2-(4,6-dichloro-5-cyanopyrimidin-2-ylamino)-1-methyl-ethylamino]-1,3,5-triazin-2-ylamino}-4-hydroxy-3-(1-sulfonatonaphthalen-2-ylazo)-naphthalene-2,7-disulfonate	414-620-8	—	Xi; R41 R43	Xi R: 41-43 S: (2-)22-24-26-37/39		

▼B

Indeksnr.	International kemisk identifikation	EF nr.	CAS nr.	Klassificering	Mærkning	Koncentrationsgrænser	Noter
611-117-00-7	1,3-bis{6-fluoro-4-[1,5-disulfo-4-(3-aminocarbonyl-1-ethyl-6-hydroxy-4-methyl-pyrid-2-on-5-ylazo)-phenyl-2-ylamino]-1,3,5-triazin-2-ylamino}propane lithium-, sodium salt	415-100-3	149850-29-3	R43	Xi R: 43 S: (2-)22-24-37		
611-118-00-2	sodium 1,2-bis[4-[4-{4-(4-sulfophenylazo)-2-sulfophenylazo}-2-ureido-phenyl-amino]-6-fluoro-1,3,5-triazin-2-ylamino]-propane, sodium salt	413-990-8		R43	Xi R: 43 S: (2-)22-24-37		
611-119-00-8	tetrasodium 4-[4-chloro-6-(4-methyl-2-sulfophenylamino)-1,3,5-triazin-2-ylamino]-6-(4,5-dimethyl-2-sulfophenylazo)-5-hydroxynaphthalene-2,7-disulfonate	415-400-4	148878-22-2	Xi; R41 R43	Xi R: 41-43 S: (2-)22-24-26-37/39		
611-120-00-3	5-{4-[5-amino-2-[4-(2-sulfoxyethylsulfonyl)phenylazo]-4-sulfo-phenylamino]-6-chloro-1,3,5-triazin-2-ylamino}-4-hydroxy-3-(1-sulfo-naphthalen-2-ylazo)-naphthalene-2,7-disulfonicacid sodium salt	418-340-7	157707-94-3	Xi; R41 R52-53	Xi R: 41-52/53 S: (2-)22-26-39-61		
611-121-00-9	Main component 6 (isomer): asym. 1:2 Cr(III)-complex of: A: 3-hydroxy-4-(2-hydroxy-naphthalene-1-ylazo)naphthalene-1-sulfonic acid, Na-salt and B: 1-[2-hydroxy-5-(4-methoxy-phenylazo)phenylazo]naphthalene-2-ol; Main component 8 (isomer): asym. 1:2 Cr-complex of: A: 3-hydroxy-4-(2-hydroxy-naphthalene-1-ylazo)-naphthalene-1-sulfonic acid, Na-salt and B: 1-[2-hydroxy-5-(4-methoxy-phenylazo)-phenylazo]-naphthalene-2-ol	417-280-9	30785-74-1	Xi; R41 N; R50-53	Xi; N R: 41-50/53 S: (2-)26-39-60-61		
611-122-00-4	hexasodium (di[*N*-(3-(4-[5-(5-amino-3-methyl-1-phenylpyrazol-4-yl-azo)-2,4-disulfo-anilino]-6-chloro-1,3,5-triazin-2-ylamino)phenyl)-sulfamoyl](di-sulfo)-phthalocyaninato)nickel	417-250-5	151436-99-6	Xi; R41 R43	Xi R: 41-43 S: (2-)22-24-26-37/39		

▼B

Indeksnr.	International kemisk identifikation	EF nr.	CAS nr.	Klassificering	Mærkning	Koncentrationsgrænser	Noter
611-123-00-X	3-(2,4-bis(4-((5-(4,6-bis(2-aminopropylamino)-1,3,5-triazin-2-ylamino)-4-hydroxy-2,7-disulfonaphthalen-3-yl)azo)phenylamino)-1,3,5-triazin-6-ylamino)propyldiethylammonium lactate	424-310-4	178452-66-9	Xi; R41	Xi R: 41 S: (2-)26-39		
611-124-00-5	reaction mass of: pentasodium 5-amino-3-(5-{4-chloro-6-[4-(2-sulfoxyethoxysulfonato)phenylamino]-1,3,5-triazin-2-ylamino}-2-sulfonatophenylazo)-6-[5-(2,3-dibromopropionylamino)-2-sulfonatophenylazo]-4-hydroxynaphthalene-2,7-disulfonate; pentasodium 5-amino-6-[5-(2-bromoacryloylamino)-2-sulfonatophenylazo]-3-(5-{4-chloro-6-[4-(2-sulfoxyethoxysulfonato)phenylamino]-1,3,5-triazin-2-ylamino}-2-sulfonatophenylazo)-4-hydroxynaphthalene-2,7-disulfonate; tetrasodium 5-amino-3-[5-{4-chloro-6-[4-(vinylsulfonyl)phenylamino]-1,3,5-triazin-2-ylamino}-2-sulfonatophenylazo]-6-[5-(2,3-dibromopropionylamino)-2-sulfonatophenylazo]-4-hydroxynaphthalene-2,7-disulfonate	424-320-9		Xi; R41 N; R51-53	Xi; N R: 41-51/53 S: (2-)26-39-61		
611-125-00-0	reaction mass of: Disodium 6-[3-carboxy-4,5-dihydro-5-oxo-4-sulfonatophenyl)pyrazolin-4-yl-azo]-3-[2-oxido-4-(ethensulfonyl)-5-methoxyphenylazo]-4-oxidonaphthalene-2-sulfonate copper (II) complex; Disodium 6-[3-carboxy-4,5-dihydro-5-oxo-4-sulfonatophenyl)pyrazolin-4-yl-azo]-3-[2-oxido-4-(2-hydroxyethylsulfonyl)-5-methoxyphenylazo]-4-oxidonaphthalene-2-sulfonate copper (II) complex	423-940-7	—	Xi; R41 N; R51-53	Xi; N R: 41-51/53 S: (2-)26-39-61		
611-126-00-6	2,6-bis-(2-(4-(4-amino-phenylamino)-phenylazo)-1,3-dimethyl-3*H*-imidazolium)-4-dimethylamino-1,3,5-triazine, dichloride	424-120-1	174514-06-8	Xi; R41 N; R50-53	Xi; N R: 41-50/53 S: (2-)26-39-60-61		

▼B

Indeksnr.	International kemisk identifikation	EF nr.	CAS nr.	Klassificering	Mærkning	Koncentrationsgrænser	Noter
611-127-00-1	pentasodium 4-amino-6-(5-(4-(2-ethyl-phenylamino)-6-(2-sulfatoethanesulfonyl)-1,3,5-triazin-2-ylamino)-2-sulfonatophenylazo)-5-hydroxy-3-(4-(2-sulfatoethanesulfonyl)phenylazo)naphthalene-2,7-disulfonate	423-790-2	—	R5 Xi; R41 R43 R52-53	Xi R: 5-41-43-52/53 S: (2-)22-26-36/37/39-41-61		
611-128-00-7	*N*,*N*'-bis{6-chloro-4-[6-(4-vinylsulfonylphenylazo)-2,7-disulfonicacid-5-hydroxynapht-4-ylamino]-1,3,5-triazin-2-yl}-*N*-(2-hydroxyethyl)ethane-1,2-diamine, sodium salt	419-500-9	171599-85-2	Xi; R41 R43	Xi R: 41-43 S: (2-)22-24-26-37/39		
611-129-00-2	reaction mass of: 5-[(4-[(7-amino-1-hydroxy-3-sulfo-2-naphthyl)azo]-2,5-diethoxyphenyl)azo]-2-[(3-phosphonophenyl)azo]benzoic acid; 5-[(4-[(7-amino-1-hydroxy-3-sulfo-2-naphthyl)azo]-2,5-diethoxyphenyl)azo]-3-[(3-phosphonophenyl)azo]benzoic acid	418-230-9	163879-69-4	E; R2 Repr. Cat. 3; R62 Xn; R48/22 R43 N; R51-53	E; Xn; N R: 2-43-48/22-62-51/53 S: (2-)26-35-36/37-61		
▼M1 611-130-00-8	tetra-ammonium 2-[6-[7-(2-carboxylato-phenylazo)-8-hydroxy-3,6-disulfonato-1-naphthylamino]-4-hydroxy-1,3,5-triazin-2-ylamino]benzoate	418-520-5	183130-96-3	Xi; R36 R52-53	Xi R: 36-52/53 S: (2-)26-39-61		
▼B 611-131-00-3	2-[2-hydroxy-3-(2-chlorophenyl)carbamoyl-1-naphthylazo]-7-[2-hydroxy-3-(3-methylphenyl)carbamoyl-1-naphthylazo]fluoren-9-one	420-580-2	151798-26-4	Repr. Cat. 2; R61 R53	T R: 61-53 S: 53-45-61		
611-132-00-9	pentasodium bis{7-[4-(1-butyl-5-cyano-1,2-dihydro-2-hydroxy-4-methyl-6-oxo-3-pyridylazo)phenylsulfonylamino]-5'-nitro-3,3'-disulfonatonaphthalene-2-azobenzene-1,2'-diolato} chromate (III)	419-210-2	178452-71-6	Xi; R41 R52-53	Xi R: 41-52/53 S: (2-)26-39-61		

▼B

Indeksnr.	International kemisk identifikation	EF nr.	CAS nr.	Klassificering	Mærkning	Koncentrationsgrænser	Noter
611-133-00-4	Product by process iron complex of azo dyestuffs obtained by coupling a mixture of diazotized 2-amino-1-hydroxybenzene-4-sulfanilide and 2-amino-1-hydroxybenzene-4-sulfonamide with resorcin, the obtained mixture being subsequently submitted to a second coupling reaction with a mixture of diazotized 3-aminobenzene-1-sulfonic acid (metanilic acid) and 4'-amino-4-nitro-1,1'-diphenylamine-2-sulfonic acid and metallization with ferric chloride, sodium salt	419-260-5	—	Xi; R41 N; R51-53	Xi; N R: 41-51/53 S: (2-)26-39-61		
611-134-00-X	trisodium 2-{α[2-hydroxy-3-[4-chloro-6-[4-(2,3-dibromopropionylamino)-2-sulfonatophenylamino]-1,3,5-triazin-2-ylamino]-5-sulfonatophenylazo]-benzylidenehydrazino}-4-sulfonatobenzoate, copper complex	423-770-3	—	Xi; R41 N; R51-53	Xi; N R: 41-51/53 S: (2-)22-26-39-61		
611-135-00-5	Reaction product of: 2-[[4-amino-2-ureidophenylazo]-5-[(2-(sulfooxy)ethyl)sulfonyl]]-benzenesulfonic acid with 2,4,6-trifluoropyrimidine and partial hydrolysis to the corresponding vinylsulfonyl derivative, mixed potassium/sodium salt	424-250-9	—	Xi; R41 R52-53	Xi R: 41-52/53 S: (2-)26-39-61		
611-136-00-0	2-{4-(2-ammoniopropylamino)-6-[4-hydroxy-3-(5-methyl-2-methoxy-4-sulfamoylphenylazo)-2-sulfonatonaphth-7-ylamino]-1,3,5-triazin-2-ylamino}-2-aminopropyl formate	424-260-3	—	Repr. Cat. 3; R62 Xi; R41 N; R51-53	Xn; N R: 41-62-51/53 S: (2-)22-26-36/37/39-61		
611-137-00-6	6-*tert*-butyl-7-chloro-3-tridecyl-7,7a-dihydro-1*H*-pyrazolo[5,1-c]-1,2,4-triazole	419-870-1	159038-16-1	R53	R: 53 S: 61		
611-138-00-1	2-(4-aminophenyl)-6-*tert*-butyl-1*H*-pyrazolo[1,5-b][1,2,4]triazole	415-910-7	152828-25-6	R43 N; R51-53	Xi; N R: 43-51/53 S: (2-)22-24-37-61		
▼M1 611-139-00-7	reaction product of: C.I. Leuco Sulfur Black 1 with (3-chloro-2-hydroxypropyl)trimethylammonium chloride	424-510-1	—	Xi; R41 N; R51-53	Xi; N R: 41-51/53 S: (2-)26-39-61		

▼B

Indeksnr.	International kemisk identifikation	EF nr.	CAS nr.	Klassificering	Mærkning	Koncentrationsgrænser	Noter
611-140-00-2	azafenidin (ISO) 2-(2,4-dichloro-5-prop-2-ynyloxyphenyl)-5,6,7,8-tetrahydro-1,2,4-triazolo[4,3-a]pyridin-3(2*H*)-one	—	68049-83-2	Repr. Cat. 2; R61 Repr. Cat. 3; R62 Xn; R48/22 N; R50-53	T; N R: 61-48/22-62-50/53 S: 53-45-60-61	N; R50-53: C ≥ 0,025 % N; R51-53: 0,0025 % ≤ C < 0,025 % R52-53: 0,00025 % ≤ C < 0,0025 %	E

▼M1

611-141-00-8	5-(4-[4-[4-(3,5-dicarboxy-phenyl-azo)phenylamino]-6-morpholin-4-yl-1,3,5-triazin-2-ylamino]phenylazo)isophthalic acid, mixed monosodium and diammonium salt	414-410-6	—	Xi; R41 R43	Xi R: 41-43 S: (2-)22-24-26-37/39		
611-142-00-3	product-by-process definition polyazodyestuff obtained by coupling 4-[4-(1-amino-8-hydroxy-3,6-disulfo-2-naphthylazo)phenylsulfonylamino]benzenediazonium with reaction mass of 4-carboxybenzenediazonium and diphenylamine-3-sulfo-4,4'-bisdiazonium, and further coupling of the obtained compounds with reaction mass of naphth-2-ol and 3-aminophenol, sodium salts; sodium chloride	425-740-5	—	Xi; R41 R52-53	Xi R: 41-52/53 S: (2-)26-39-61		
611-143-00-9	reaction mass of: trisodium 2-(2-[α-(2-carboxylato-κ-*O*-4-sulfonatophenylazo)benzylidene]-hydrazino-κ-*N*')-6-(2,6-difluoropyrimidin-4-ylamino)-4-sulfonatophenolatocuprate (II); trisodium 2-(2-[α-(2-carboxylato-κ-*O*-4-sulfonatophenylazo)benzylidene]hydrazino-κ-*N*')-6-(4,6-difluoropyrimidin-2-ylamino)-4-sulfonatophenolatocuprate (II)	428-260-4	—	Xi; R41	Xi R: 41 S: (2-)22-26-39		
611-144-00-4	reaction mass of: 7-amino-3,8-bis-[4-(2-sulfoxyethylsulfonyl)phenylazo]-4-hydroxynaphthalene-2-sulfonic acid, Na/K salt; 7-amino-3-[4-(2-sulfoxyethylsulfonyl)phenylazo]-4-hydroxy-8-[4-(2-sulfoxyethylsulfonyl)-2-sulfophenylazo]naphthalene-2-sulfonic acid, Na/K salt;	429-070-4	214362-06-8	Xi; R41	Xi R: 41 S: (2-)22-26-39		

▼M1

Indeksnr.	International kemisk identifikation	EF nr.	CAS nr.	Klassificering	Mærkning	Koncentrationsgrænser	Noter
	7-amino-8-[4-(2-sulfoxyethylsulfonyl)-phenylazo]-4-hydroxy-3-[4-(2-sulfoxyethylsulfonyl)-2-sulfophenylazo]naphthalene-2-sulfonic acid, Na/K salt; 7-amino-3,8-bis-[4-(2-sulfoxyethylsulfonyl)-2-sulfophenylazo]-4-hydroxynaphthalene-2-sulfonic acid, Na/K salt						
611-145-00-X	reaction mass of: tetrasodium 3-(1,5-disulfonatonaphthalene-2-ylazo)-4-hydroxy-7-{4-chloro-6-[4-(2-sulfoxyethylsulfonyl)phenylamino]-1,3,5-triazine-2-ylamino}naphthalene-2-sulfonate; 3-(2,5-disulfophenylazo)-4-hydroxy-7-{4-chloro-6-[4-(2-sulfoxyethylsulfonyl)phenylamino]-1,3,5-triazine-2-ylamino}naphthalene-2-sulfonic acid, sodium salt	429-440-5	—	Xi; R41	Xi R: 41 S: (2-)22-26-39		
611-146-00-5	reaction mass of: pentasodium 3-(4-(4-(7-(2,4-diamino-5-sulfonato-3-(4-sulfonatophenylazo)phenylazo)-1-hydroxy-3-sulfonatonaphthalen-2-ylazo)-2-sulfonatophenylamino)phenylazo)-4-hydroxy-6-(2-oxo-1-phenylcarbamoylpropylazo)naphthalene-2-sulfonate; pentasodium 6-((2,4-diamino-5-sulfonatophenyl)azo)-3-((4-((4-((7-((2,4-diamino-5-sulfonatophenyl)azo)-1-hydroxy-3-sulfonatonaphthalen-2-yl)azo)phenyl)amino)-2-sulfonatophenyl)azo)-4-hydroxynaphthalene-2-sulfonate; pentasodium 6-((2,4-diamino-5-sulfonato-3-((4-sulfonatophenyl)azo)phenyl)azo)-3-((4-((4-((1,7-dihydroxy-3-sulfonatonaphthalen-2-yl)azo)-2-sulfonatophenyl)amino)phenyl)azo)-4-hydroxynaphthalene-2-sulfonate; hexasodium 6-((2,4-diamino-5-sulfonatophenyl)azo)-3-((4-((4-((7-((2,4-diamino-5	430-070-1	—	N; R51-53	N R: 51/53 S: 61		

▼M1

Indeksnr.	International kemisk identifikation	EF nr.	CAS nr.	Klassificering	Mærkning	Koncentrationsgrænser	Noter
	-sulfonato-3-((4-sulfonat-ophenyl)azo)phenyl)azo)-1-hydroxy-3-sulfona-tonaphthalen-2-yl)azo)-2-sulfonat-ophenyl)amino)phenyl)azo)-4-hydroxynaphtha-lene-2-sulfonate						
611-147-00-0	sodium, potassium, lithium 5-amino-3,6-bis(5-(4-chloro-6-(methyl-(2-methylaminoa-cetyl)amino)-1,3,5-triazin-2-ylamino)-2-sulfo-natophenylazo)-4-hydroxynaphthalene-2,7-disulfonate	430-090-0	205764-96-1	Xi; R41 R43	Xi R: 41-43 S: (2-)22-24-26-37/39		
611-148-00-6	reaction mass of: 2-(3-(2,6-dichloro-4-nitrop-henylazo)carbazol-9-yl)ethanol; 2-(2-(3-(2,6-dichloro-4-nitro-phenylazo)-carbazol-9-yl)-ethoxy)ethanol; 3-(2,6-dichloro-4-nitrophenylazo)carbazol	429-590-1	—	R43 N; R50-53	Xi; N R: 43-50/53 S: (2-)24-37-60-61		
611-149-00-1	2-(2-chloroacetoxy)ethyl 3-((4-(2,5-dichloro-4-fluorosulfonylphenylazo)-3-methylphenyl)ethy-lamino)propionate	427-570-7	193486-83-8	N; R51-53	N R: 51/53 S: 61		
611-150-00-7	tetralithium 2-[6-[7-[2-(carboxylato)pheny-lazo]-8-hydroxy-3,6-disulfonato-1-naphthyla-mino]-4-hydroxy-1,3,5-triazine-2-ylamino]ben-zoate	440-460-3	—	Xi; R36 R52-53	Xi R: 36-52/53 S: (2-)26-39-61		
611-151-00-2	chrysoidine; 4-(phenylazo)benzene-1,3-diamine	207-803-7	495-54-5	Muta. Cat. 3; R68 Xn; R22 Xi; R38 N; R50-53	Xn; N R: 22-38-68-50/53 S: (2-)23-26-36/37-46-60-61		
611-152-00-8	chrysoidine monohydrochloride; 4-phenylazophenylene-1,3-diamine monohy-drochloride; [1] chrysoidine monoacetate; 4-(phenylazo)benzene-1,3-diamine monoace-tate; [2] chrysoidine acetate; 4-(phenylazo)benzene-1,3-diamine acetate; [3] chrysoidine-*p*-dodecylbenzenesulfonate;	208-545-8 [1] 278-290-5 [2] 279-116-0 [3] 264-409-8 [4] 281-549-5 [5] 282-432-1 [6]	532-82-1 [1] 75660-25-2 [2] 79234-33-6 [3] 63681-54-9 [4] 83968-67-6 [5] 84196-22-5 [6]	Muta. Cat. 3; R68 Xn; R22 Xi; R38-41 N; R50-53	Xn; N R: 22-38-41-68-50/53 S: (2-)23-26-36/37/39-46-60-61		

▼M1

Indeksnr.	International kemisk identifikation	EF nr.	CAS nr.	Klassificering	Mærkning	Koncentrationsgrænser	Noter
	dodecylbenzenesulfonic acid, compound with 4-(phenylazo)benzene-1,3-diamine (1:1); [4] chrysoidine dihydrochloride; 4-(phenylazo)benzene-1,3-diamine dihydrochloride; [5] chrysoidine sulfate; bis[4-(phenylazo)benzene-1,3-diamine] sulfate [6]						
611-153-00-3	chrysoidine C_{10-14}-alkyl derivatives; benzenesulfonic acid, mono-C_{10-14}-alkyl derivatives, compounds with 4-(phenylazo)-1,3-benzenediamine; [1] chrysoidine compound with dibutylnaphthalene sulfonic acid; dibutylnaphthalenesulfonic acid, compound with 4-(phenylazo)benzene-1,3-diamine (1:1) [2]	286-946-7 [1] 304-236-8 [2]	85407-90-5 [1] 94247-67-3 [2]	Muta. Cat. 3; R68 Xn; R22 Xi; R38-41	Xn R: 22-38-41-68 S: (2-)23-26-36/37/39-46		
611-154-00-9	trisodium 5-benzamido-4-hydroxy-3-(4-methyl-2-sulfonatophenylazo)naphthalene-2,7-disulfonate	403-670-6	92408-46-3	R52-53	R: 52/53 S: 61		
611-155-00-4	4,4'-oxybis(benzenesulfonylazide)	431-850-4	7456-68-0	E; R3 F; R11 Xn; R48/22 N; R50-53	E; Xn; N R: 3-11-48/22-50/53 S: (2-)14-22-33-35-36-60-61		
611-156-00-X	triammonium 4-[4-[7-(4-carboxylatoanilino)-1-hydroxy-3-sulfonato-2-naphthylazo]-2,5-dimethoxyphenylazo]benzoate	432-270-4	221354-37-6	Repr. Cat. 3; R62 Xn; R48/22 N; R51-53	Xn; N R: 48/22-62-51/53 S: (2-)36/37-61		
611-157-00-5	benzenesulfonic acid, 3,3'-(methylenebis((dihydroxyphenylene)azo))bis-, potassium sodium salt; potassium sodium 3-[(*E*)-(6-{3,4-dihydroxy-2-[(*Z*)-(3-sulfonatophenyl)diazenyl]benzyl}-2,3-dihydroxyphenyl)diazenyl]benzenesulfonate	432-590-4	243869-48-9	Xi; R36 R52-53	Xi R: 36-52/53 S: (2-)26-61		

▼M1

Indeksnr.	International kemisk identifikation	EF nr.	CAS nr.	Klassificering	Mærkning	Koncentrationsgrænser	Noter
611-158-00-0	reaction product of: 2,3,4,2',3',4'-hexahydroxy-5,5'-diacethyl-diphenylmethane and 6-diazo-5,6-dihydro-5-oxo-1-naphthalenesulfonylchloride and 3-diazo-3,4-dihydro-6-methoxy-4-oxo-1-naphthalenesulfonylchloride	421-520-8	—	F; R11 R53	F R: 11-53 S: (2-)3-12-16-33-61		
611-159-00-6	disodium 4-amino-6-((4-((4-(2,4-diaminophenyl)azo)phenylsulfamoyl)phenyl)azo)-5-hydroxy-3-((4-nitrophenyl)azo)naphthalene-2,7-disulfonate	421-880-6	—	Xi; R41 R52-53	Xi R: 41-52/53 S: (2-)26-39-61		

611-160-00-1	reaction mass of: 1,1,1-tris(phenyl-4'-(3"-diazo-3",4"-dihydro-4"-oxo-naphthalene-1"-sulfonato)ethane;
	1,1,1-tris(phenyl-4'-(6"-diazo-5",6"-dihydro-5"-oxo-naphthalene-1"-sulfonato)ethane;
	reaction product of 1,1,1-tris(*p*-hydroxyphenyl)ethane with 6-diazo-5,6-dihydro-5-oxo-1-naphthylsulfonylchloride and 3-diazo-3,4-dihydro-4-oxo-1-naphthylsulfonylchloride (2:1);
	reaction product of 1,1,1-tris(*p*-hydroxyphenyl)ethane with 6-diazo-5,6-dihydro-5-oxo-1-naphthylsulfonylchloride and 3-diazo-3,4-dihydro-4-oxo-1-naphthylsulfonylchloride (1:2)
		422-760-6	—	F; R11
				R53
					F
					R: 11-53
					S: (2-)3-12-33-61		

611-161-00-7	trisodium [1,2'-(2-(8-amino-3,5-disulfonatonaphthalene)azo)-(4'-nitrobenzene)diolato-*O,O,N*][(*Z*)-2,2-((phenylcarbamoylprop-1'-enyl)azo)-5-sulfamoylbenzene)diolato-*O,O,N*]chromate(III)	423-100-1	—	Xi; R41	Xi R: 41 S: (2-)26-39		
611-162-00-2	2,4-bis(((2-(dimethylammonio)ethyloxy)carbonyl)phen-2-ylazo)benzene-1,3-diolbis(methanesulfonate)	429-600-4	—	Xn; R22 Xi; R41 N; R51-53	Xn; N R: 22-41-51/53 S: (2-)22-26-39-61		
611-163-00-8	2,4-bis(((2-(dimethylammonio)ethyloxy)carbonyl)phen-2-ylazo)benzene-1,3-diol sulfate	429-610-9	—	Xn; R22 Xi; R41 N; R51-53	Xn; N R: 22-41-51/53 S: (2-)22-26-39-61		

▼M1

Indeksnr.	International kemisk identifikation	EF nr.	CAS nr.	Klassificering	Mærkning	Koncentrationsgrænser	Noter
611-164-00-3	reaction mass of: 2,2'-dimethyl-2,2'-azobutanenitrile; 2-methylpentanenitrile-2-azo-2'-(2'-methylpropanenitrile); 2,2'-dimethyl-2,2'-azoheptanenitrile; 2-methylheptanenitrile-2-azo-2'-(2'-methylpropanenitrile); 2-methylheptanenitrile-2-azo-2'-(2'-methylbutanenitrile)	429-710-2	—	R10 R32 R44 Xn; R22 N; R51-53	Xn; N R: 10-22-32-44-51/53 S: (2-)12-15-16-47-51-61		
611-165-00-9	reaction mass of: tetrasodium 4-amino-6-(5-(2,6-difluoropyrimidin-4-ylamino)-2-sulfonatophenylazo)-5-hydroxy-3-(4-(sulfatoethylsulfonyl)phenylazo)naphthalene-2,7-disulfonate; tetrasodium 4-amino-6-(5-(4,6-difluoropyrimidin-2-ylamino)-2-sulfonatophenylazo)-5-hydroxy-3-(4-(2-sulfatoethylsulfonyl)phenylazo)naphthalene-2,7-disulfonate	431-830-5	—	R52-53	R: 52/53 S: 61		
611-166-00-4	reaction mass of: pentasodium 4-amino-5-hydroxy-3-{(*E*)-4-[2-(sulfonatooxy)ethylsulfonyl]phenylazo}-6-{(*E*)-2-sulfonato-4-[2-(sulfonatooxy)ethylsulfonyl]phenylazo}naphthalene-2,7-disulfonate; tetrasodium 4-amino-5-hydroxy-3-{(*E*)-4-[2-(sulfonatooxy)ethylsulfonyl]phenylazo}-6-[(*E*)-2-sulfonato-4-(vinylsulfonyl)phenylazo]-naphthalene-2,7-disulfonate; tetrasodium 4-amino-5-hydroxy-6-{(*E*)-2-sulfonato-4-[2-(sulfonatooxy)ethylsulfonyl]phenylazo}-3-[(*E*)-4-(vinylsulfonyl)phenylazo]-naphthalene-2,7-disulfonate	432-100-9	—	Xi; R41 R52-53	Xi R: 41-52/53 S: (2-)26-39-61		
611-167-00-X	sodium bis[tris(2-hydroxyethyl)ammonium][6-anilino-4'-(4,8-disulfonato-2-naphthylazo)-5'-methyl-3-sulfonatonaphthalene-2-azobenzene-1,2'-diolato]cuprate(II)	435-240-9	—	R52-53	R: 52/53 S: 61		

▼M1

Indeksnr.	International kemisk identifikation	EF nr.	CAS nr.	Klassificering	Mærkning	Koncentrationsgrænser	Noter
611-168-00-5	reaction mass of: 3-[[4-chloro-6-[[7-[(1,5-disulfo-2-naphthalenyl)azo]-8-hydroxy-3,6-disulfo-1-naphthalenyl]amino]-1,3,5-triazin-2-yl]amino]-5-[[4-chloro-6-[[8-hydroxy-3,6-disulfo-7-[(2-sulfophenyl)azo]-1-naphthaleny-l]amino]-1,3,5-triazin-2-yl]amino]benzoic acid; 3,5-bis[[4-chloro-6-[[7-[(1,5-disulfo-2-naphtha-lenyl)azo]-8-hydroxy-3,6-disulfo-1-naphthale-nyl]amino]-1,3,5-triazin-2-yl]amino]benzoic acid	435-440-6	—	Xi; R41	Xi R: 41 S: (2-)22-26-39		
611-169-00-0	sodium 5-(2-carboxyphenylazo)-6-hydroxy-naphthalene-2-sulfonate	435-800-2	—	R52-53	R: 52/53 S: 61		
611-170-00-6	reaction mass of: trisodium 2-((1-(2-hydroxy-κ-*O*-5-(2-sulfonatoethansulfonyl)phenylazo-κ-N^2)-1-phenylmethyl)azo-κ-N^1)-4-sulfonatoben-zoate(5-)-κ-*O*)cuprate(II); disodium 2-((1-(5-ethenesulfonyl-2-hydroxy-κ-*O*-phenylazo-κ-N^2)-1-phenylmethyl)azo-κ-N^1)-4-sulfonatobenzoate-κ-*O*-(5-))cuprate(II)	435-880-9	—	R52-53	R: 52/53 S: 22-61		
611-171-00-1	reaction mass of: trisodium 3-(5-(2,6-difluoro-pyrimidin-4-ylamino)-2-sulfonatophenylazo)-5-(4-fluoro-6-morpholin-4-yl-1,3,5-triazin-2-ylamino)-4-hydroxy-2,7-naphthalenedisulfo-nate; trisodium 3-(5-(4,6-difluoropyrimidin-2-ylamino)-2-sulfonatophenylazo)-5-(4-fluoro-6-morpholin-4-yl-1,3,5-triazin-2-ylamino)-4-hydroxy-2,7-naphthalenedisulfonate	436-890-6	—	Xi; R41 R52-53	Xi R: 41-52/53 S: (2-)22-26-39-61		
611-172-00-7	reaction mass of: triammonium 6-amino-3-((2,5-diethoxy-4-(3-phosphon-ophenyl)azo)phenyl)azo-4-hydroxy-2-naphtha-lenesulfonate; diammonium 3-((4-((7-amino-1-hydroxy-3-sulfo-naphthalen-2-yl)azo)-2,5-diethoxyp-henyl)azo)benzoate	438-310-7	—	E; R2 Repr. Cat. 3; R62 Xn; R22-48/22 R52-53	E; Xn R: 2-22-48/22-62-52/53 S: (2-)22-35-36/37-61		

▼M1

Indeksnr.	International kemisk identifikation	EF nr.	CAS nr.	Klassificering	Mærkning	Koncentrationsgrænser	Noter
611-173-00-2	reaction mass of: 3-[3-carbamoyl-5-(5-{4-chloro-6-[4-(2-sulfonatooxyethylsulfonyl)anilino]-1,3,5-triazin-2-ylamino}-2-sulfonatophenylazo)-1,2-dihydro-6-hydroxy-4-methyl-2-oxo-1-pyridyl]propanoic acid, trisodium salt; 3-[3-carbamoyl-5-(5-{4-chloro-6-[4-(vinylsulfonyl)anilino]-1,3,5-triazin-2-ylamino}-2-sulfonatophenylazo)-1,2-dihydro-6-hydroxy-4-methyl-2-oxo-1-pyridyl]propanoic acid, disodium salt	440-510-4	—	Xi; R41 R43	Xi R: 41-43 S: (2-)22-26-36/37/39		
611-174-00-8	reaction mass of: 3-[5-(4-ethenesulfonylbutyrylamino)-2-sulfophenylazo]-5-{4-chloro-[6-(4-(3-amino-5-hydroxy-2,7-disulfonaphthalene-4-ylazo)-3-sulfophenylamino]-1,3,5-triazin-2-ylamino}-4-hydroxynaphthalene-2,7-disulfonic acid, sodium salt; 3-[5-(4-(2-chloroethanesulfonyl)butyrylamino)-2-sulfophenylazo]-5-{4-chloro-[6-(4-(3-amino-5-hydroxy-2,7-disulfonaphthalene-4-ylazo)-3-sulfophenylamino]-1,3,5-triazin-2-ylamino}-4-hydroxynaphthalene-2,7-disulfonic acid, sodium salt	442-290-5	457624-86-1	Xi; R41	Xi R: 41 S: (2-)22-26-39		
611-175-00-3	reaction mass of: trisodium 5-{4-chloro-6-[*N*-ethyl-(3-(2-sulfonatooxy)ethylsulfonyl)anilino]-1,3,5-triazin-2-ylamino}-4-hydroxy-3-[4-(vinylsulfonyl)phenylazo]naphthalene-2,7-disulfonate; trisodium 5-{4-chloro-6-[*N*-ethyl-3-(vinylsulfonyl)anilino]-1,3,5-triazin-2-ylamino}-4-hydroxy-3-[4-(2-(sulfonatooxy)ethylsulfonyl)phenylazo]naphthalene-2,7-disulfonate; disodium 5-{4-chloro-6-[*N*-ethyl-3-(vinylsulfonyl)anilino]-1,3,5-triazin-2-ylamino}-4-hydroxy-3-[(4-vinylsulfonyl)phenylazo]-naphthalene-2,7-disulfonate; tetrasodium 5-{4-chloro-6-[*N*-ethyl-3-(2-(sulfonatooxy)ethylsulfonyl)anilino]-1,3,5-triazin-2-ylamino}-3-[4-(2-(sulfonatooxy)ethylsulfonyl)phenylazo]-4-hydroxynaphthalene-2,7-disulfonate	444-050-5	—	Xi; R41 R52-53	Xi R: 41-52/53 S: (2-)22-26-39-61		

▼M1

Indeksnr.	International kemisk identifikation	EF nr.	CAS nr.	Klassificering	Mærkning	Koncentrationsgrænser	Noter
611-176-00-9	2,6-bis(2,3,4-trihydroxybenzyl)-*p*-cresol ester with 6-diazo-5,6-dihydro-5-oxo-1-naphthalene-sulfonate	444-250-2	—	E; R2 F; R11 N; R51-53	E; N R: 2-11-51/53 S: (2-)22-61		

611-177-00-4	reaction mass of: pentasodium bis[6-anilino-3,5'-disulfonatonaphthalene-2-azobenzene-1,2'-diolato]cobaltate(III);
	tetrasodium [6-anilino-3,5'-disulfonatonaphthalene-2-azobenzene-1,2'-diolato][6-anilino-5'-sulfamoyl-3-sulfonatonaphthalene-2-azobenzene-1,2'-diolato]cobaltate(III);
	trisodium bis[6-anilino-5'-sulfamoyl-3-sulfonatonaphthalene-2-azobenzene-1,2'-diolato]cobaltate(III)
		444-290-0	508202-43-5	Xi; R41
				R43
				R52-53
					Xi
					R: 41-43-52/53
					S: (2-)22-24-26-37/39-61		

611-178-00-X	reaction mass of: pentasodium 4-amino-5-hydroxy-3-{(*E*)-4-[2-(sulfonatooxy)ethylsulfonyl]phenylazo}-6-{(*E*)-2-sulfonato-4-[2-(sulfonatooxy)ethylsulfonyl]phenylazo}naphthalene-2,7-disulfonate; tetrasodium 4-amino-5-hydroxy-3-{(*E*)-4-[2-(sulfonatooxy)ethylsulfonyl]phenylazo}-6-[(*E*)-2-sulfonato-4-(vinylsulfonyl)phenylazo]-naphthalene-2,7-disulfonate; tetrasodium 4-amino-5-hydroxy-6-[(*E*)-2-sulfonato-4-[2-(sulfonatooxy)ethylsulfonyl]phenylazo}-3-[(*E*)-4-(vinylsulfonyl)phenylazo]-naphthalene-2,7-disulfonate; trisodium 4-amino-5-hydroxy-3-[(*E*)-4-(vinylsulfonyl)phenylazo]-6-[(*E*)-2-sulfonato-4-(vinylsulfonyl)phenylazo]naphthalene-2,7-disulfonate; trisodium 4-amino-5-hydroxy-3-[(2-hydroxyethylsulfonyl)-phenylazo]-6-[(*E*)-2-sulfonato-4-(vinylsulfonyl)phenylazo]naphthalene-2,7-disulfonate; trisodium 4-amino-5-hydroxy-3-[(*E*)-4-(vinylsulfonyl)phenylazo]-6-[-2-sulfonato-4-(2-hydroxyethylsulfonyl)phenylazo]naphthalene-2,7-disulfonate	445-280-9	—	Xi; R41 R43 R52-53	Xi R: 41-43-52/53 S: (2-)24-26-37/39-61		

▼M1

Indeksnr.	International kemisk identifikation	EF nr.	CAS nr.	Klassificering	Mærkning	Koncentrationsgrænser	Noter
611-179-00-5	reaction mass of: pentasodium 2-[[8-[[4-chloro-6-[[4-(2-sulfonato ethylsulfonyl)]phenyl]amino]-1,3,5-triazin-2-yl]amino-1- hydroxy-3,6-disulfonato-2-naphthalenyl]azo]naphthalene-1,5-disulfonate; 2-[[8-[[4-chloro-6-[[4-[[2-ethenyl]sulfonyl]phenyl]amino]-1,3,5-triazin-2-yl]amino]-1-hydroxy-3,6-disulfonato-2-naphthalenyl]azo]-naphthalene-1,5-disulfonate	450-010-8	—	Xi; R41 R43	Xi R: 41-43 S: (2-)22-24-26-37/39		
611-180-00-0	iron, complexes with diazotised 4-aminobenzenesulfonamide,diazotised 3-aminobenzenesulfonic acid, diazotised 3-amino-4-hydroxybenzenesulfonamide,diazotised 3-amino-4-hydroxy-N-phenylbenzenesulfonamide, diazotised 5-amino-2-(phenylamino)benzenesulfonic acid and resorcinol, sodium salts	417-850-7	—	N; R51-53	N R: 51/53 S: 22-61		

▼B

612-001-00-9	mono-methylamine; [1] di-methylamine; [2] tri-methylamine [3]	200-820-0 [1] 204-697-4 [2] 200-875-0 [3]	74-89-5 [1] 124-40-3 [2] 75-50-3 [3]	F+; R12 Xn; R20 Xi; R37/38-41	F+; Xn R: 12-20-37/38-41 S: (2-)16-26-39	Xn; R20: C ≥ 5 % Xi; R37/38-41: C ≥ 5 % Xi; R36: 0,5 % ≤ C < 5 %	5
612-001-01-6	mono-methylamine ...%; [1] di-methylamine ...%; [2] tri-methylamine ...% [3]	200-820-0 [1] 204-697-4 [2] 200-875-0 [3]	74-89-5 [1] 124-40-3 [2] 75-50-3 [3]	F+; R12 Xn; R20/22 C; R34	F+; C R: 12-20/22-34 S: (1/2-)3-16-26-29-36/37/39-45	Xn; R20/22: C ≥ 15 % C; R34: C ≥ 10 % Xi; R36/37/38: 5 % ≤ C < 10 %	B
612-002-00-4	ethylamine	200-834-7	75-04-7	F+; R12 Xi; R36/37	F+; Xi R: 12-36/37 S: (2-)16-26-29		
612-003-00-X	diethylamine	203-716-3	109-89-7	F; R11 Xn; R20/21/22 C; R35	F; C R: 11-20/21/22-35 S: (1/2-)3-16-26-29-36/37/39-45	C; R35: C ≥ 10 % C; R34: 5 % ≤ C < 10 % Xi; R36/37/38: 1 % ≤ C < 5 %	

▼B

Indeksnr.	International kemisk identifikation	EF nr.	CAS nr.	Klassificering	Mærkning	Koncentrationsgrænser	Noter
612-004-00-5	triethylamine	204-469-4	121-44-8	F; R11 Xn; R20/21/22 C; R35	F; C R: 11-20/21/22-35 S: (1/2-)3-16-26-29-36/37/39-45	C; R35: C ≥ 10 % C; R34: 5 % ≤ C < 10 % Xi; R36/37/38: 1 % ≤ C < 5 %	
612-005-00-0	butylamine	203-699-2	109-73-9	F; R11 Xn; R20/21/22 C; R35	F; C R: 11-20/21/22-35 S: (1/2-)3-16-26-29-36/37/39-45	C; R35: C ≥ 10 % C; R34: 5 % ≤ C < 10 % Xi; R36/37/38: 1 % ≤ C < 5 %	
612-006-00-6	ethylenediamine; 1,2-diaminoethane	203-468-6	107-15-3	R10 Xn; R21/22 C; R34 R42/43	C R: 10-21/22-34-42/43 S: (1/2-)23-26-36/37/39-45	C; R34: C ≥ 10 % Xi; R36/38: 2 % ≤ C < 10 %	
612-007-00-1	2-aminopropane; isopropylamine	200-860-9	75-31-0	F+; R12 Xi; R36/37/38	F+; Xi R: 12-36/37/38 S: (2-)16-26-29		
612-008-00-7	aniline	200-539-3	62-53-3	Carc. Cat. 3; R40 Muta. Cat. 3; R68 T; R23/24/25-48/23/24/25 Xi; R41 R43 N; R50	T; N R: 23/24/25-40-41-43-48/23/24/25-68-50 S: (1/2-)26-27-36/37/39-45-46-61-63	T; R23/24/25: C ≥ 25 % Xn; R20/21/22: 1 % ≤ C < 25 % T; R48/23/24/25: C ≥ 1 % Xn; R48/20/21/22: 0,2 % ≤ C < 1 %	
612-009-00-2	salts of aniline	—	—	Carc. Cat. 3; R40 Muta. Cat. 3; R68 T; R23/24/25-48/23/24/25 Xi; R41 R43 N; R50	T; N R: 23/24/25-40-41-43-48/23/24/25-68-50 S: (1/2-)26-27-36/37/39-45-61-63	T; R23/24/25: C ≥ 25 % Xn; R20/21/22: 1 % ≤ C < 25 % T; R48/23/24/25: C ≥ 1 % Xn; R48/20/21/22: 0,2 % ≤ C < 1 %	A

▼B

Indeksnr.	International kemisk identifikation	EF nr.	CAS nr.	Klassificering	Mærkning	Koncentrationsgrænser	Noter
612-010-00-8	chloroanilines, with exception of those specified elsewhere in this Annex	—	—	T; R23/24/25 R33 N; R50-53	T; N R: 23/24/25-33-50/53 S: (1/2-)28-36/37-45-60-61		C
612-011-00-3	4-nitrosoaniline	211-535-6	659-49-4	Xn; R20/21/22	Xn R: 20/21/22 S: (2-)25-28		
612-012-00-9	*o*-nitroaniline; [1] *m*-nitroaniline; [2] *p*-nitroaniline [3]	201-855-4 [1] 202-729-1 [2] 202-810-1 [3]	88-74-4 [1] 99-09-2 [2] 100-01-6 [3]	T; R23/24/25 R33 R52-53	T R: 23/24/25-33-52/53 S: (1/2-)28-36/37-45-61		C
612-013-00-4	3-aminobenzene sulphonic acid; metanilic acid	204-473-6	121-47-1	Xn; R20/21/22	Xn R: 20/21/22 S: (2-)25-28		
612-014-00-X	sulphanilic acid; 4-aminobenzenesulphonic acid	204-482-5	121-57-3	Xi; R36/38 R43	Xi R: 36/38-43 S: (2-)24-37		
612-015-00-5	*N*-methylaniline	202-870-9	100-61-8	T; R23/24/25 R33 N; R50-53	T; N R: 23/24/25-33-50/53 S: (1/2-)28-36/37-45-60-61		
612-016-00-0	*N*,*N*-dimethylaniline	204-493-5	121-69-7	Carc. Cat. 3; R40 T; R23/24/25 N; R51-53	T; N R: 23/24/25-40-51/53 S: (1/2-)28-36/37-45-61		
▼M1 612-017-00-6	*N*-methyl-*N*-2,4,6-tetranitroaniline; tetryl	207-531-9	479-45-8	E; R3 T; R23/24/25 R33	E; T R: 3-23/24/25-33 S: (1/2-)35-36/37-45-63		
612-018-00-1	bis(2,4,6-trinitrophenyl)amine; hexyl	205-037-8	131-73-7	E; R3 T+; R26/27/28 R33 N; R51-53	E; T+; N R: 3-26/27/28-33-51/53 S: (1/2-)27/28-35-36/37-45-61-63		

▼M1

Indeksnr.	International kemisk identifikation	EF nr.	CAS nr.	Klassificering	Mærkning	Koncentrationsgrænser	Noter
612-019-00-7	dipicrylamine, ammonium salt	220-639-0	2844-92-0	E; R3 T+; R26/27/28 R33 N; R51-53	E; T+; N R: 3-26/27/28-33-51/53 S: (1/2-)27/28-36/37-45-61-63		

▼B

612-020-00-2	1-naphthylamine	205-138-7	134-32-7	Xn; R22 N; R51-53	Xn; N R: 22-51/53 S: (2-)24-61		
612-022-00-3	2-naphthylamine	202-080-4	91-59-8	Carc. Cat. 1; R45 Xn; R22 N; R51-53	T; N R: 45-22-51/53 S: 53-45-61	Carc. Cat. 1; R45: C ≥ 0,01 %	E
612-023-00-9	phenylhydrazine; [1] phenylhydrazinium chloride; [2] phenylhydrazine hydrochloride; [3] phenylhydrazinium sulphate (2:1) [4]	202-873-5 [1] 200-444-7 [2] 248-259-0 [3] 257-622-2 [4]	100-63-0 [1] 59-88-1 [2] 27140-08-5 [3] 52033-74-6 [4]	Carc. Cat. 2; R45 Muta. Cat. 3; R68 T; R23/24/25-48/23/24/25 Xi; R36/38 R43 N; R50	T; N R: 45-23/24/25-36/38-43-48/23/24/25-68-50 S: 53-45-61		E
612-024-00-4	*m*-toluidine; 3-aminotoluene	203-583-1	108-44-1	T; R23/24/25 R33 N; R50	T; N R: 23/24/25-33-50 S: (1/2-)28-36/37-45-61		
612-025-00-X	nitrotoluidines, with the exception of those specified elsewhere in this Annex	—	—	T; R23/24/25 R33 N; R51-53	T; N R: 23/24/25-33-51/53 S: (1/2-)28-36/37-45-61		C
612-026-00-5	diphenylamine	204-539-4	122-39-4	T; R23/24/25 R33 N; R50-53	T; N R: 23/24/25-33-50/53 S: (1/2-)28-36/37-45-60-61		
612-027-00-0	xylidines with the exception of those specified elsewhere in this Annex; dimethyl anilines with the exception of those specified elsewhere in this Annex	—	—	T; R23/24/25 R33 N; R51-53	T; N R: 23/24/25-33-51/53 S: (1/2-)28-36/37-45-61		C

▼B

Indeksnr.	International kemisk identifikation	EF nr.	CAS nr.	Klassificering	Mærkning	Koncentrationsgrænser	Noter
612-028-00-6	*p*-phenylenediamine	203-404-7	106-50-3	T; R23/24/25 Xi; R36 R43 N; R50-53	T+; N R: 23/24/25-36-43-50/53 S: (1/2-)28-36/37-45-60-61		
612-029-00-1	benzene-1,4-diamine dihydrochloride; *p*-phenylenediamine dihydrochloride	210-834-9	624-18-0	T; R23/24/25 Xi; R36 R43 N; R50-53	T; N R: 23/24/25-36-43-50/53 S: (1/2-)28-36/37-45-60-61		
612-030-00-7	2-methyl-*p*-phenylenediamine sulphate [1]	210-431-8 [1] 228-871-4 [2]	615-50-9 [1] 6369-59-1 [2]	T; R25 Xn; R20/21 R43 N; R51-53	T; N R: 20/21-25-43-51/53 S: (1/2-)24-37-45-61		
612-031-00-2	*N*,*N*-dimethylbenzene-1,3-diamine; [1] 4-amino-*N*,*N*-dimethylaniline; 3-amino-*N*,*N*'-dimethylaniline [2]	220-623-3 [1] 202-807-5 [2]	2836-04-6 [1] 99-98-9 [2]	T; R23/24/25	T R: 23/24/25 S: (1/2-)28-45		C
612-032-00-8	*N*,*N*,*N*',*N*'-tetramethyl-*p*-phenylenediamine	202-831-6	100-22-1	Xn; R20/21/22	Xn R: 20/21/22 S: (2-)28		
612-033-00-3	2-aminophenol	202-431-1	95-55-6	Xn; R20/22 Muta. Cat. 3; R68	Xn R: 20/22-68 S: (2-)28-36/37		
▼M1 612-034-00-9	2-amino-4,6-dinitrophenol; picramic acid	202-544-6	96-91-3	E; R2 Xn; R20/21/22 R52-53	E; Xn R: 2-20/21/22-52/53 S: (2-)35-36/37-46-61		

▼B

Indeksnr.	International kemisk identifikation	EF nr.	CAS nr.	Klassificering	Mærkning	Koncentrationsgrænser	Noter
612-035-00-4	2-methoxyaniline; *o*-anisidine	201-963-1	90-04-0	Carc. Cat. 2; R45 Muta. Cat. 3; R68 T; R23/24/25	T R: 45-23/24/25-68 S: 53-45		E
612-036-00-X	3,3'-dimethoxybenzidine; *o*-dianisidine	204-355-4	119-90-4	Carc. Cat. 2; R45 Xn; R22	T R: 45-22 S: 53-45		E
612-037-00-5	salts of 3,3'-dimethoxybenzidine; salts of *o*-dianisidine	—	—	Carc. Cat. 2; R45 Xn; R22	T R: 45-22 S: 53-45		AE
612-038-00-0	2-nitro-*p*-anisidine; 4-methoxy-2-nitroaniline	202-547-2	96-96-8	T+; R26/27/28 R33 R52-53	T+ R: 26/27/28-33-52/53 S: (1/2-)28-36/37-45-61		
612-039-00-6	2-ethoxyaniline; *o*-phenetidine	202-356-4	94-70-2	T; R23/24/25 R33	T R: 23/24/25-33 S: (1/2-)28-36/37-45		
612-040-00-1	2,4-dinitroaniline	202-553-5	97-02-9	T+; R26/27/28 R33 N; R51-53	T+; N R: 26/27/28-33-51/53 S: (1/2-)28-36/37-45-61		
612-041-00-7	4,4'-bi-*o*-toluidine	204-358-0	119-93-7	Carc. Cat. 2; R45 Xn; R22 N; R51-53	T; N R: 45-22-51/53 S: 53-45-61		E
612-042-00-2	benzidine; 1,1'-biphenyl-4,4'-diamine; 4,4'-diaminobiphenyl; biphenyl-4,4'-ylenediamine	202-199-1	92-87-5	Carc. Cat. 1; R45 Xn; R22 N; R50-53	T; N R: 45-22-50/53 S: 53-45-60-61	Carc. Cat. 1; R45: C ≥ 0,01 %	E
612-043-00-8	*N*,*N*'-dimethylbenzidine	—	2810-74-4	Xn; R20/21/22	Xn R: 20/21/22 S: (2-)22-36		
▼M1 612-044-00-3	*N*,*N*'-diacetylbenzidine	210-338-2	613-35-4	Carc. Cat. 2; R45 Muta. Cat. 3; R68 Xn; R20/21/22	T R: 45-20/21/22-68 S: 53-45		E

▼B

Indeksnr.	International kemisk identifikation	EF nr.	CAS nr.	Klassificering	Mærkning	Koncentrationsgrænser	Noter
612-046-00-4	allylamine	203-463-9	107-11-9	F; R11 T; R23/24/25 N; R51-53	F; T; N R: 11-23/24/25-51/53 S: (1/2-)9-16-24/25-45-61		
612-047-00-X	benzylamine	202-854-1	100-46-9	Xn; R21/22 C; R34	C R: 21/22-34 S: (1/2-)26-36/37/39-45		
612-048-00-5	dipropylamine	205-565-9	142-84-7	F; R11 Xn; R20/21/22 C; R35	F; C R: 11-20/21/22-35 S: (1/2-)16-26-36/37/39-45	C; R35: C ≥ 10 % C; R34: 5 % ≤ C < 10 % Xi; R36/37/38: 1 % ≤ C < 5 %	
612-049-00-0	di-*n*-butylamine; [1] di-*sec*-butylamine [2]	203-921-8 [1] 210-937-9 [2]	111-92-2 [1] 626-23-3 [2]	R10 Xn; R20/21/22	Xn R: 10-20/21/22 S: (2-)		
▼M1 612-050-00-6	cyclohexylamine	203-629-0	108-91-8	R10 Repr. Cat. 3; R62 Xn; R21/22 C; R34	C R: 10-21/22-34-62 S: (1/2-)26-36/37/39-45	C; 34: C ≥ 10 % Xi; R36/38: 2 % ≤ C < 10 %	
▼B 612-051-00-1	4,4'-diaminodiphenylmethane; 4,4'-methylenedianiline	202-974-4	101-77-9	Carc. Cat. 2; R45 Muta. Cat. 3; R68 T; R39/23/24/25 Xn; R48/20/21/22 R43 N; R51-53	T; N R: 45-39/23/24/25-43-48/20/21/22-68-51/53 S: 53-45-61		E
612-052-00-7	(*S*)-*sec*-butylamine; (*S*)-2-aminobutane; [1] (*R*)-*sec*-butylamine; (*R*)-2-aminobutane; [2] *sec*-butylamine; 2-aminobutane [3]	208-164-7 [1] 236-232-6 [2] 237-732-7 [3]	513-49-5 [1] 13250-12-9 [2] 13952-84-6 [3]	F; R11 Xn; R20/22 C; R35 N; R50	F; C; N R: 11-20/22-35-50 S: (1/2-)9-16-26-28-36/37/39-45-61		C

▼B

Indeksnr.	International kemisk identifikation	EF nr.	CAS nr.	Klassificering	Mærkning	Koncentrationsgrænser	Noter
612-053-00-2	*N*-ethylaniline	203-135-5	103-69-5	T; R23/24/25 R33	T R: 23/24/25-33 S: (1/2-)28-37-45		
612-054-00-8	*N*,*N*-diethylaniline	202-088-8	91-66-7	T; R23/24/25 R33 N; R51-53	T; N R: 23/24/25-33-51/53 S: (1/2-)28-37-45-61	T; R23/24/25: C ≥ 5 % Xn; R20/21/22: 1 % ≤ C < 5 %	
612-055-00-3	*N*-methyl-*o*-toluidine; [1] *N*-methyl-*m*-toluidine; [2] *N*-methyl-*p*-toluidine [3]	210-260-9 [1] 211-795-0 [2] 210-769-6 [3]	611-21-2 [1] 696-44-6 [2] 623-08-5 [3]	T; R23/24/25 R33 R52-53	T R: 23/24/25-33-52/53 S: (1/2-)28-36/37-45-61		C
612-056-00-9	*N*,*N*-dimethyl-*p*-toluidine; [1] *N*,*N*-dimethyl-*m*-toluidine; [2] *N*,*N*-dimethyl-*o*-toluidine [3]	202-805-4 [1] 204-495-6 [2] 210-199-8 [3]	99-97-8 [1] 121-72-2 [2] 609-72-3 [3]	T; R23/24/25 R33 R52-53	T R: 23/24/25-33-52/53 S: (1/2-)28-36/37-45-61	T; R23/24/25: C ≥ 5 % Xn; R20/21/22: 1 % ≤ C < 5 %	C

▼M1

612-057-00-4	piperazine; [solid]	203-808-3	110-85-0	Repr. Cat. 3; R62-63 C; R34 R42/43	Xn; C R: 34-42/43-62-63 S: (1/2-)22-26-36/37/39-45		
612-057-01-1	piperazine; [liquid]	203-808-3	110-85-0	Repr. Cat. 3; R62-63 C; R34 R42/43	Xn; C R: 34-42/43-62-63 S: (1/2-)23-26-36/37/39-45		

▼B

612-058-00-X	2,2'-iminodiethylamine; diethylenetriamine	203-865-4	111-40-0	Xn; R21/22 C; R34 R43	C R: 21/22-34-43 S: (1/2-)26-36/37/39-45		
612-059-00-5	3,6-diazaoctanethylenediamin; triethylenetetramine	203-950-6	112-24-3	Xn; R21 C; R34 R43 R52-53	C R: 21-34-43-52/53 S: (1/2-)26-36/37/39-45-61		

▼B

Indeksnr.	International kemisk identifikation	EF nr.	CAS nr.	Klassificering	Mærkning	Koncentrationsgrænser	Noter
612-060-00-0	3,6,9-triazaundecamethylenediamine; tetraethylenepentamine	203-986-2	112-57-2	Xn; R21/22 C; R34 R43 N; R51-53	C; N R: 21/22-34-43-51/53 S: (1/2-)26-36/37/39-45-61		
612-061-00-6	3-aminopropyldimethylamine; *N*,*N*-dimethyl-1,3-diaminopropane	203-680-9	109-55-7	R10 Xn; R22 C; R34 R43	C R: 10-22-34-43 S: (1/2-)26-36/37/39-45		
612-062-00-1	3-aminopropyldiethylamine; *N*,*N*-diethyl-1,3-diaminopropane	203-236-4	104-78-9	R10 Xn; R21/22 C; R34 R43	C R: 10-21/22-34-43 S: (1/2-)26-36/37/39-45		
612-063-00-7	3,3'-iminodi(propylamine); dipropylenetriamine	200-261-2	56-18-8	T+; R26 T; R24 Xn; R22 C; R35 R43	T+; C R: 22-24-26-35-43 S: (1/2-)26-28-36/37/39-45		
612-064-00-2	3,6,9,12-tetra-azatetradecamethylenediamine; pentacthylenehexamine	223-775-9	4067-16-7	C; R34 R43 N; R50-53	C; N R: 34-43-50/53 S: (1/2-)26-36/37/39-45-60-61		
612-065-00-8	polyethlyenepolyamines with the exception of those specified elsewhere in this Annex	—	—	Xn; R21/22 C; R34 R43 N; R50-53	C; N R: 21/22-34-43-50/53 S: (1/2-)26-36/37/39-45-60-61		
612-066-00-3	dicyclohexylamine	202-980-7	101-83-7	Xn; R22 C; R34 N; R50-53	C; N R: 22-34-50/53 S: (1/2-)26-36/37/39-45-60-61	C; R34: C ≥ 10 % Xi; R36/38: 2 % ≤ C < 10 %	
612-067-00-9	3-aminomethyl-3,5,5-trimethylcyclohexylamine	220-666-8	2855-13-2	Xn; R21/22 C; R34 R43 R52-53	C R: 21/22-34-43-52/53 S: (1/2-)26-36/37/39-45-61		

▼B

Indeksnr.	International kemisk identifikation	EF nr.	CAS nr.	Klassificering	Mærkning	Koncentrationsgrænser	Noter
612-068-00-4	3,3'-dichlorobenzidine; 3,3'-dichlorobiphenyl-4,4'-ylenediamine	202-109-0	91-94-1	Carc. Cat. 2; R45 Xn; R21 R43 N; R50-53	T; N R: 45-21-43-50/53 S: 53-45-60-61		E
612-069-00-X	salts of 3,3'-dichlorobenzidine; salts of 3,3'-dichlorobiphenyl-4,4'-ylenediamine	— — —	— — —	Carc. Cat. 2; R45 Xn; R21 R43 N; R50-53	T; N R: 45-21-43-50/53 S: 53-45-60-61		AE
612-070-00-5	salts of benzidine [	208-519-6 208-520-1 244-236-4 252-984-8	531-85-1 531-86-2 21136-70-9 36341-27-2	Carc. Cat. 1; R45 Xn; R22 N; R50-53	T; N R: 45-22-50/53 S: 53-45-60-61		AE
612-071-00-0	salts of 2-naphthylamine	209-030-0 210-313-6	553-00-4 612-52-2	Carc. Cat. 1; R45 Xn; R22 N; R51-53	T; N R: 45-22-51/53 S: 53-45-61		AE
612-072-00-6	biphenyl-4-ylamine; xenylamine; 4-aminobiphenyl	202-177-1	92-67-1	Carc. Cat. 1; R45 Xn; R22	T R: 45-22 S: 53-45		E
612-073-00-1	salts of biphenyl-4-ylamine; salts of xenylamine; salts of 4-aminobiphenyl	—	—	Carc. Cat. 1; R45 Xn; R22	T R: 45-22 S: 53-45		AE
612-074-00-7	benzyldimethylamine	203-149-1	103-83-3	R10 Xn; R20/21/22 C; R34 R52-53	C R: 10-20/21/22-34-52/53 S: (1/2-)26-36-45-61		
612-075-00-2	2-aminoethyldimethylamine; 2-dimethylaminoethylamine	203-541-2	108-00-9	F; R11 Xn; R21/22 C; R35	F; C R: 11-21/22-35 S: (1/2-)16-23-26-28-36-45		
▼M1 612-076-00-8	ethyldimethylamine	209-940-8	598-56-1	F; R11 Xn; R20/22 C; R34	F; C R: 11-20/22-34 S: (1/2-)3-16-26-36-45		

▼B

Indeksnr.	International kemisk identifikation	EF nr.	CAS nr.	Klassificering	Mærkning	Koncentrationsgrænser	Noter
612-077-00-3	dimethylnitrosoamine; *N*-nitrosodimethylamine	200-549-8	62-75-9	Carc. Cat. 2; R45 T+; R26 T; R25-48/25 N; R51-53	T+; N R: 45-25-26-48/25-51/53 S: 53-45-61	Carc. Cat. 2; R45: C ≥ 0,001 %	E
612-078-00-9	2,2'-dichloro-4,4'-methylenedianiline; 4,4'-methylene bis(2-chloroaniline)	202-918-9	101-14-4	Carc. Cat. 2; R45 Xn; R22 N; R50-53	T; N R: 45-22-50/53 S: 53-45-60-61		E
612-079-00-4	salts of 2,2'-dichloro-4,4'-methylenedianiline; salts of 4,4'-methylenebis(2-chloroaniline)	—	—	Carc. Cat. 2; R45 Xn; R22 N; R50-53	T; N R: 45-22-50/53 S: 53-45-60-61		AE
612-080-00-X	4-amino-*N*,*N*-diethylaniline; *N*,*N*-diethyl-p-phenylendiamine	202-214-1	93-05-0	T; R25 C; R34	T R: 25-34 S: (1/2-)26-36-45		
612-081-00-5	salts of 4,4'-bi-*o*-toluidine; salts of 3,3'-dimethylbenzidine; salts of *o*-tolidine	210-322-5 265-294-7 277-985-0	612-82-8 64969-36-4 74753-18-7	Carc. Cat. 2; R45 Xn; R22 N; R51-53	T; N R: 45-22-51/53 S: 53-45-61		AE
612-082-00-0	thiourea; thiocarbamide	200-543-5	62-56-6	Carc. Cat. 3; R40 Repr. Cat. 3; R63 Xn; R22 N; R51-53	Xn; N R: 22-40-51/53-63 S: (2-)36/37-61		
▼M1 612-083-00-6	1-methyl-3-nitro-1-nitrosoguanidine	200-730-1	70-25-7	Carc. Cat. 2; R45 Xn; R20 Xi; R36/38 N; R51-53	T; N R: 45-20-36/38-51/53 S: 53-45-61	Carc. Cat. 2; R45: C ≥ 0,01 %	E
▼B 612-084-00-1	dapsone; 4,4'-diamino diphenyl sulfone	201-248-4	80-08-0	Xn; R22	Xn R: 22 S: (2-)22		

▼B

Indeksnr.	International kemisk identifikation	EF nr.	CAS nr.	Klassificering	Mærkning	Koncentrationsgrænser	Noter
612-085-00-7	4,4'-methylenedi-*o*-toluidine	212-658-8	838-88-0	Carc. Cat. 2; R45 Xn; R22 R43 N; R50-53	T; N R: 45-22-43-50/53 S: 53-45-60-61		E
612-086-00-2	amitraz (ISO); *N*,*N*-bis(2,4-xylyliminomethyl) methylamine	251-375-4	33089-61-1	Xn; R22-48/22 R43 N; R50-53	Xn; N R: 22-43-48/22-50/53 S: (2-)22-24-60-36/37-61	N; R50-53: C ≥ 2,5 % N; R51-53: 0,25 % ≤ C < 2,5 % R52-53: 0,025 % ≤ C < 0,25 %	
612-087-00-8	guazatine (ISO)		108173-90-6	T+; R26 Xn; R21/22 Xi; R37/38-41 N; R50-53	T+; N R: 21/22-26-37/38-41-50/53 S: (1/2-)26-28-36/37/39-38-45-46-60-61-63		
612-088-00-3	simazine (ISO); 6-chloro-*N*,*N*'-diethyl-1,3,5-triazine-2,4-diamine	204-535-2	122-34-9	Carc. Cat. 3; R40 N; R50-53	Xn; N R: 40-50/53 S: (2-)36/37-46-60-61		
612-089-00-9	1,5-naphthylenediamine	218-817-8	2243-62-1	Carc. Cat. 3; R40 N; R50-53	Xn; N R: 40-50/53 S: (2-)36/37-60-61		
612-090-00-4	2,2'-(nitrosoimino)bisethanol	214-237-4	1116-54-7	Carc. Cat. 2; R45	T R: 45 S: 53-45		
612-091-00-X	*o*-toluidine; 2-aminotoluene	202-429-0	95-53-4	Carc. Cat. 2; R45 T; R23/25 Xi; R36 N; R50	T; N R: 45-23/25-36-50 S: 53-45-61		E
612-092-00-5	*N*,*N*'-(2,2-dimethylpropylidene)hexamethylene-diamine	401-660-6	1000-78-8	Xi; R38 R43	Xi R: 38-43 S: (2-)24-37		

▼B

Indeksnr.	International kemisk identifikation	EF nr.	CAS nr.	Klassificering	Mærkning	Koncentrationsgrænser	Noter
612-093-00-0	3,5-dichloro-4-(1,1,2,2-tetrafluoroethoxy)aniline	401-790-3	104147-32-2	Xn; R22 N; R50-53	Xn; N R: 22-50/53 S: (2-)24/25-26-57-60-61		
▼M1 612-094-00-6	4-(2-chloro-4-trifluoromethyl)phenoxy-2-fluoroaniline hydrochloride	402-190-4	113674-95-6	T; R48/25 Xn; R22-48/20 Xi; R41 R43 N; R50-53	T; N R: 22-41-43-48/20-48/25-50/53 S: (1/2-)26-36/37/39-45-60-61		
▼B 612-095-00-1	benzyl-2-hydroxydodecyldimethylammonium benzoate	402-610-6	113694-52-3	C; R34 Xn; R22 N; R50-53	C; N R: 22-34-50/53 S: (1/2-)26-28-36/37/39-45-60-61		
612-096-00-7	4,4'-carbonimidoylbis[*N*,*N*-dimethylaniline]	207-762-5	492-80-8	Carc. Cat. 3; R40 Xn; R22 Xi; R36 N; R51-53	Xn; N R: 22-36-40-51/53 S: (2-)36/37-61		
612-097-00-2	salts of 4,4'-carbonimidoylbis[*N*,*N*-dimethylaniline]	—	—	Carc. Cat. 3; R40 Xn; R22 Xi; R36 N; R51-53	Xn; N R: 22-36-40-51/53 S: (2-)36/37-61		A
▼M1 612-098-00-8	nitrosodipropylamine	210-698-0	621-64-7	Carc. Cat. 2; R45 Xn; R22 N; R51-53	T; N R: 45-22-51/53 S: 53-45-61	Carc. Cat. 2; R45: C ≥ 0,001 %	E
612-099-00-3	4-methyl-*m*-phenylenediamine; 2,4-toluenediamine	202-453-1	95-80-7	Carc. Cat. 2; R45 Muta. Cat. 3; R68 Repr. Cat. 3; R62 T; R25 Xn; R21-48/22 R43 N; R51-53	T; N R: 45-21-25-43-48/22-62-68-51/53 S: 53-45-61		E

▼B

Indeksnr.	International kemisk identifikation	EF nr.	CAS nr.	Klassificering	Mærkning	Koncentrationsgrænser	Noter
612-100-00-7	propylenediamine	201-155-9	78-90-0	R10 Xn; R21/22 C; R35	C R: 10-21/22-35 S: (1/2-)26-37/39-45		
▼M1 612-101-00-2	methenamine; hexamethylenetetramine	202-905-8	100-97-0	F; R11 R43	F; Xi R: 11-43 S: (2-)24-37		
▼B 612-102-00-8	*N*,*N*-bis(3-aminopropyl)methylamine	203-336-8	105-83-9	T; R23/24 Xn; R22 C; R34	T R: 22-23/24-34 S: (1/2-)26-36/37/39-45		
612-103-00-3	*N*,*N*,*N*',*N*'-tetramethylethylenediamine	203-744-6	110-18-9	F; R11 Xn; R20/22 C; R34	F; C R: 11-20/22-34 S: (1/2-)16-26-36/37/39-45		
612-104-00-9	hexamethylenediamine	204-679-6	124-09-4	Xn; R21/22 Xi; R37 C; R34	C R: 21/22-34-37 S: (1/2-)22-26-36/37/39-45		
612-105-00-4	2-piperazin-1-ylethylamine	205-411-0	140-31-8	Xn; R21/22 C; R34 R43 R52-53	C R: 21/22-34-43-52/53 S: (1/2-)26-36/37/39-45-61		
612-106-00-X	2,6-diethylaniline	209-445-7	579-66-8	Xn; R22	Xn R: 22 S: (2-)23-24		
612-107-00-5	1-phenylethylamine; [1] Dl-α-methylbenzylamine [2]	202-706-6 [1] 210-545-8 [2]	98-84-0 [1] 618-36-0 [2]	Xn; R21/22 C; R34	C R: 21/22-34 S: (1/2-)26-28-36/37/39-45		
612-108-00-0	3-aminopropyltriethoxysilane	213-048-4	919-30-2	Xn; R22 C; R34	C R: 22-34 S: (1/2-)26-36/37/39-45		

▼B

Indeksnr.	International kemisk identifikation	EF nr.	CAS nr.	Klassificering	Mærkning	Koncentrationsgrænser	Noter
612-109-00-6	bis(2-dimethylaminoethyl)(methyl)amine	221-201-1	3030-47-5	T; R24 Xn; R22 C; R34	T R: 22-24-34 S: (1/2-)26-36/37/39-45		
612-110-00-1	2,2'-dimethyl-4,4'-methylenebis(cyclohexylamine)	229-962-1	6864-37-5	T; R23/24 Xn; R22 C; R35 N; R51-53	T; C; N R: 22-23/24-35-51/53 S: (1/2-)26-36/37/39-45-61		
612-111-00-7	2-methyl-*m*-phenylenediamine; 2,6-toluenediamine	212-513-9	823-40-5	Muta. Cat. 3; R68 Xn; R21/22 R43 N; R51-53	Xn; N R: 21/22-43-51/53-68 S: (2-)24-36/37-61		
612-112-00-2	*p*-anisidine; 4-methoxyaniline	203-254-2	104-94-9	T+; R26/27/28 R33 N; R50	T+; N R: 26/27/28-33-50 S: (1/2-)28-36/37-45-61		
612-113-00-8	6-methyl-2,4-bis(methylthio)phenylene-1,3-diamine	403-240-8	106264-79-3	Xn; R22 R43 N; R50-53	Xn; N R: 22-43-50/53 S: (2-)24-37-60-61		
612-114-00-3	*R*,*R*-2-hydroxy-5-(1-hydroxy-2-(4-phenylbut-2-ylamino)ethyl)benzamide hydrogen 2,3-bis(benzoyloxy)succinate	404-390-7	—	F; R11 R43 R52-53	F; Xi R: 11-43-52/53 S: (2-)24-37-61		
612-115-00-9	dimethyldioctadecylammonium hydrogen sulfate	404-050-8	123312-54-9	Xi; R36 R53	Xi R: 36-53 S: (2-)26-39-61		
612-116-00-4	C_{8-18}alkylbis(2-hydroxyethyl)ammonium bis(2-ethylhexyl)phosphate	404-690-8	68132-19-4	T; R23 C; R34 R43 N; R50-53	T; N R: 23-34-43-50/53 S: (1/2-)26-36/37/39-45-60-61		
612-117-00-X	C_{12-14}—*tert*-alkylamine, methylphosphonic acid salt	404-750-3	119415-07-5	Xn; R22 C; R34 N; R51-53	C; N R: 22-34-51/53 S: (1/2-)26-28-36/37/39-45-61		
612-118-00-5	A reaction mass of: (1,3-dioxo-2*H*-benz(de)isoquinolin-2-ylpropyl)hexadecyldimethylammonium 4-toluenesulfonate; (1,3-dioxo-2*H*-benz(de)isoquinolin-2-ylpropyl)hexadecyldimethylammonium bromide	405-080-4	—	Xi; R41 N; R50-53	X; N R: 41-50/53 S: (2-)22-26-39-60-61		

▼B

Indeksnr.	International kemisk identifikation	EF nr.	CAS nr.	Klassificering	Mærkning	Koncentrationsgrænser	Noter
612-119-00-0	benzyldimethyloctadecylammonium 3-nitro-benzenesulfonate	405-330-2	—	Xi; R38-41 N; R50-53	Xi; N R: 38-41-50/53 S: (2-)26-37/39-60-61		
612-120-00-6	aclonifen (ISO); 2-chloro-6-nitro-3-phenoxyaniline	277-704-1	74070-46-5	N; R50-53	N R: 50/53 S: 60-61		
612-121-00-1	amines, polyethylenepoly-; HEPA	268-626-9	68131-73-7	Xn; R21/22 C; R34 R43 N; R50-53	C; N R: 21/22-34-43-50/53 S: (1/2-)26-36/37/39-45-60-61		
▼M1 612-122-00-7	hydroxylamine … % [> 55 % in aqueous solution]	232-259-2	7803-49-8	E; R2 Carc. Cat. 3; R40 Xn; R21/22-48/22 Xi; R37/38-41 R43 N; R50	E; Xn; N R: 2-21/22-37/38-40-41-43-48/22-50 S: (2-)26-36/37/39-61		B
612-122-01-4	hydroxylamine … % [≤ 55 % in aqueous solution]	232-259-2	7803-49-8	R5 Carc. Cat. 3; R40 Xn; R21/22-48/22 Xi; R37/38-41 R43 N; R50	Xn; N R: 5-21/22-37/38-40-41-43-48/22-50 S: (2-)26-36/37/39-46-61		B
612-123-00-2	hydroxylammonium chloride; hydroxylamine hydrochloride; [1] bis(hydroxylammonium) sulfate; hydroxylamine sulfate (2:1) [2]	226-798-2 [1] 233-118-8 [2]	5470-11-1 [1] 10039-54-0 [2]	E; R2 Carc. Cat. 3; R40 Xn; R21/22-48/22 Xi; R36/38 R43 N; R50	E; Xn; N R: 2-21/22-36/38-40-43-48/22-50 S: (2-)36/37-61		
▼B 612-124-00-8	*N*,*N*,*N*-trimethylanilinium chloride	205-319-0	138-24-9	T; R24/25	T R: 24/25 S: (1/2-)25-39-45-53		

▼B

Indeksnr.	International kemisk identifikation	EF nr.	CAS nr.	Klassificering	Mærkning	Koncentrationsgrænser	Noter
612-125-00-3	2-methyl-*p*-phenylenediamine; 2,5-toluenediamine	202-442-1	95-70-5	T; R25 Xn; R20/21 R43 N; R51-53	T; N R: 20/21-25-43-51/53 S: (1/2-)24-37-45-61		
612-126-00-9	toluene-2,4-diammonium sulphate; 4-methyl-m-phenylenediamine sulfate	265-697-8	65321-67-7	Carc. Cat. 2; R45 T; R25 Xn; R21 Xi; R36 R43 N; R51-53	T; N R: 45-21-25-36-43-51/53 S: 53-45-61		E
612-127-00-4	3-aminophenol	209-711-2	591-27-5	Xn; R20/22 N; R51-53	Xn; N R: 20/22-51/53 S: (2-)28-61		
612-128-00-X	4-aminophenol	204-616-2	123-30-8	Muta. Cat. 3; R68 Xn; R20/22 N; R50-53	Xn; N R: 20/22-50/53-68 S: (2-)28-36/37-60-61		
612-129-00-5	diisopropylamine	203-558-5	108-18-9	F; R11 Xn; R20/22 C; R34	F; C R: 11-20/22-34 S: (1/2-)16-26-36/37/39-45	C; R34: C ≥ 10 % Xi; R36/37/38: 5 % ≤ C < 10 %	
612-130-00-0	2,6-diamino-3,5-diethyltoluene; 4,6-diethyl-2-methyl-1,3-benzenediamine; [1] 2,4-diamino-3,5-diethyltoluene; 2,4-diethyl-6-methyl-1,3-benzenediamine; [2] diethylmethylbenzenediamine [3]	218-255-3 [1] 218-256-9 [2] 270-877-4 [3]	2095-01-4 [1] 2095-02-5 [2] 68479-98-1 [3]	Xn; R21/22-48/22 Xi; R36 N; R50-53	Xn; N R: 21/22-36-48/22-50/53 S: (2-)26-28-36/37/39-60-61		C
612-131-00-6	didecyldimethylammonium chloride	230-525-2	7173-51-5	Xn; R22 C; R34	C R: 22-34 S: (2-)26-36/37/39-45		
612-132-00-1	*N*,*N*'-diphenyl-*p*-phenylenediamine; *N*,*N*'-diphenyl-1,4-benzenediamine	200-806-4	74-31-7	R43 R52-53	Xi R: 43-52/53 S: (2-)24-37-61		

▼B

Indeksnr.	International kemisk identifikation	EF nr.	CAS nr.	Klassificering	Mærkning	Koncentrationsgrænser	Noter
612-133-00-7	(4-ammonio-*m*-tolyl)ethyl(2-hydroxyethyl)ammonium sulphate; 4-(*N*-ethyl-*N*-2-hydroxyethyl)-2-methylphenylenediamine sulphate	247-162-0	25646-77-9	T; R25 Xn; R48/22 R43 N; R50-53	T; N R: 25-43-48/22-50/53 S: (1/2-)24-37-45-60-61		
612-134-00-2	*N*-(2-(4-amino-*N*-ethyl-*m*-toluidino)ethyl)methanesulphonamide sesquisulphate; 4-(*N*-ethyl-*N*-2-methanesulphonylaminoethyl)-2-methylphenylenediamine sesquisulphate monohydrate	247-161-5	25646-71-3	Xn; R22 R43 N; R50-53	Xn; N R: 22-43-50/53 S: (2-)24-37-60-61		
612-135-00-8	*N*-2-naphthylaniline; *N*-phenyl-2-naphthylamine	205-223-9	135-88-6	Carc. Cat. 3; R40 Xi; R36/38 R43 N; R51-53	Xn; N R: 36/38-40-43-51/53 S: (2-)26-36/37-61		
612-136-00-3	*N*-isopropyl-*N*'-phenyl-*p*-phenylenediamine	202-969-7	101-72-4	Xn; R22 R43 N; R50-53	Xn; N R: 22-43-50/53 S: (2-)24-37-60-61	R43: C ≥ 0,1 %	
612-137-00-9	4-chloroaniline	203-401-0	106-47-8	Carc. Cat. 2; R45 T; R23/24/25 R43 N; R50-53	T; N R: 45-23/24/25-43-50/53 S: 53-45-60-61		E
612-138-00-4	furalaxyl (ISO); methyl *N*-(2,6-dimethylphenyl)-*N*-(2-furylcarbonyl)-Dl-alaninate	260-875-1	57646-30-7	Xn; R22 R52-53	Xn R: 22-52/53 S: (2-)36/37/39-61		
612-139-00-X	mefenacet (ISO); 2-(benzothiazol-2-yloxy)-*N*-methyl-*N*-phenylacetamide	277-328-8	73250-68-7	N; R51-53	N R: 51/53 S: 61		
612-140-00-5	quaternary ammonium compounds, benzyl-C_{8-18}-alkyldimethyl, chlorides	264-151-6	63449-41-2	Xn; R21/22 C; R34 N; R50	C; N R: 21/22-34-50 S: (2-)36/37/39-45-61		
612-141-00-0	4,4'-methylenebis(2-ethylaniline); 4,4'-methylenebis(2-ethylbenzeneamine)	243-420-1	19900-65-3	Carc. Cat. 3; R40 Xn; R22 N; R50-53	Xn; N R: 22-40-50/53 S: (2-)36/37-60-61		

▼B

Indeksnr.	International kemisk identifikation	EF nr.	CAS nr.	Klassificering	Mærkning	Koncentrationsgrænser	Noter
612-142-00-6	biphenyl-2-ylamine	201-990-9	90-41-5	Carc. Cat. 3; R40 Xn; R22 R52-53	Xn R: 22-40-52/53 S: (2-)36/37-61		
612-143-00-1	N^5,N^5-diethyltoluene-2,5-diamine monohydrochloride; 4-diethylamino-2-methylaniline monohydrochloride	218-130-3	2051-79-8	T; R25 Xi; R36 R43 N; R50-53	T; N R: 25-36-43-50/53 S: (1/2-)24-26-37-45-60-61		
612-144-00-7	flumetralin (ISO); *N*-(2-chloro-6-fluorobenzyl)-*N*-ethyl-α, α,α-trifluoro-2,6-dinitro-*p*-toluidine	—	62924-70-3	Xi; R36/38 R43 N; R50-53	Xi; N R: 36/38-43-50/53 S: (2-)36/37-60-61		
612-145-00-2	*o*-phenylenediamine	202-430-6	95-54-5	Carc. Cat. 3; R40 Muta. Cat. 3; R68 T; R25 Xn; R20/21 Xi; R36 R43 N; R50-53	T; N R: 20/21-25-36-40-43-50/53-68 S: (1/2-)28-36/37-45-60-61		
612-146-00-8	*o*-phenylenediamine dihydrochloride	210-418-7	615-28-1	Carc. Cat. 3; R40 Muta. Cat. 3; R68 T; R25 Xn; R20/21 Xi; R36 R43 N; R50-53	T; N R: 20/21-25-36-40-43-50/53-68 S: (1/2-)28-36/37-45-60-61		
612-147-00-3	*m*-phenylenediamine	203-584-7	108-45-2	Muta. Cat. 3; R68 T; R23/24/25 Xi; R36 R43 N; R50-53	T; N R: 23/24/25-36-43-50/53-68 S: (1/2-)28-36/37-45-60-61		
612-148-00-9	*m*-phenylenediamine dihydrochloride	208-790-0	541-69-5	Muta. Cat. 3; R68 T; R23/24/25 Xi; R36 R43 N; R50-53	T; N R: 23/24/25-36-43-50/53-68 S: (1/2-)28-36/37-45-60-61		

▼B

Indeksnr.	International kemisk identifikation	EF nr.	CAS nr.	Klassificering	Mærkning	Koncentrationsgrænser	Noter
612-149-00-4	1,3-diphenylguanidine	203-002-1	102-06-7	Repr. Cat. 3; R62 Xn; R22 Xi; R36/37/38 N; R51-53	Xn; N R: 22-36/37/38-51/53-62 S: (2-)26-36/37/39-61		
612-150-00-X	spiroxamine (ISO); 8-*tert*-butyl-1,4-dioxaspiro[4.5]decan-2-ylmethyl(ethyl)(propyl)amine	—	118134-30-8	Xn; R20/21/22 Xi; R38 R43 N; R50-53	Xn; N R: 20/21/22-38-43-50/53 S: (2-)36/37/39-46-60-61		
▼M1 612-151-00-5	methyl-phenylene diamine; diaminotoluene; [technical product – reaction mass of 4-methyl-*m*-phenylene diamine (EC No 202-453-1) and 2-methyl-*m*-phenylene diamine (EC No 212-513-9)]	—	—	Carc. Cat. 2; R45 Muta. Cat. 3; R68 Repr. Cat. 3; R62 T; R25 Xn; R21-48/22 Xi; R36 R43 N; R51-53	T; N R: 45-21-25-36-43-48/22-62-68-51/53 S: 53-45-61		E
▼B 612-152-00-0	*N*,*N*-diethyl-*N*',*N*'-dimethylpropan-1,3-diyldiamine	406-610-7	62478-82-4	R10 Xn; R20/22-48/20 C; R35 R52-53	C R: 10-20/22-35-48/20-52/53 S: (1/2-)26-28-36/37/39-45-61		
612-153-00-6	4-[*N*-ethyl-*N*-(2-hydroxyethyl)amino]-1-(2-hydroxyethyl)amino-2-nitrobenzene, monohydrochloride	407-020-2	132885-85-9	Xn; R22 R43 R52-53	Xn R: 22-43-52/53 S: (2-)22-24-37-61		
612-154-00-1	6'-(isobutylethylamino)-3'-methyl-2'-phenylamino-spiro[isobenzo-2-oxofuran-7,9'-[9*H*]-xanthene]	410-890-6	95235-29-3	R53	R: 53 S: 61		
612-155-00-7	2'-anilino-6'-((3-ethoxypropyl)ethylamino)-3'-methylspiro(isobenzo-3-oxofuran)-1-(1*H*)-9'-xanthene	411-730-8	93071-94-4	R53	R: 53 S: 61		

▼B

Indeksnr.	International kemisk identifikation	EF nr.	CAS nr.	Klassificering	Mærkning	Koncentrationsgrænser	Noter
612-156-00-2	reaction mass of: trihexadecylmethylammonium chloride; dihexadecyldimethylammonium chloride	405-620-9	—	Xi; R41 N; R50-53	Xi; N R: 41-50/53 S: (2-)26-39-60-61		
612-157-00-8	(*Z*)-1-benzo[*b*]thien-2-ylethanone oxime hydrochloride	410-780-8	—	Xn; R22-48/22 Xi; R41 R43 N; R51-53	Xn; N R: 22-41-43-48/22-51/53 S: (2-)22-26-36/37/39-61		
612-158-00-3	reaction mass of: bis(5-dodecyl-2-hydroxybenzald-oximate) copper (II) C_{12}-alkyl group is branched; 4-dodecylsalicylaldoxime	410-820-4	—	R53	R: 53 S: 61		
612-159-00-9	Reaction products of: trimethylhexamethylene diamine (a mixture of 2,2,4-trimethyl-1,6-hexanediamine and 2,4,4-trimethyl-1,6-hexanediamine, EINECS listed), Epoxide 8 (mono[(C_{10}-C_{16}-alkyloxy)methyl]oxirane derivatives) and *p*-toluene-sulfonic acid	410-880-1	—	Xn; R22 C; R34 N; R50-53	C; N R: 22-34-50/53 S: (1/2-)23-26-36/37/39-45-60-61		
612-160-00-4	*p*-toluidine; 4-aminotoluene; [1] toluidinium chloride; [2] toluidine sulphate (1:1) [3]	203-403-1 [1] 208-740-8 [2] 208-741-3 [3]	106-49-0 [1] 540-23-8 [2] 540-25-0 [3]	Carc. Cat. 3; R40 T; R23/24/25 Xi; R36 R43 N; R50	T; N R: 23/24/25-36-40-43-50 S: (1/2-)28-36/37-45-61		
612-161-00-X	2,6-xylidine; 2,6-dimethylaniline	201-758-7	87-62-7	Carc. Cat. 3; R40 Xn; R20/21/22 Xi; R37/38 N; R51-53	Xn; N R: 20/21/22-37/38-40-51/53 S: (2-)23-25-36/37-61		
612-162-00-5	dimethyldioctadecylammonium chloride; DODMAC	203-508-2	107-64-2	Xi; R41 N; R50-53	Xi; N R: 41-50/53 S: (2-)24-26-39-46-60-61		

▼B

Indeksnr.	International kemisk identifikation	EF nr.	CAS nr.	Klassificering	Mærkning	Koncentrationsgrænser	Noter
612-163-00-0	metalaxyl-M (ISO); mefenoxam; (*R*)-2-[(2,6-dimethylphenyl)-methoxyacetylamino]propionic acid methyl ester	—	70630-17-0	Xn; R22 Xi; R41	Xn R: 22-41 S: (2-)26-39-46		
612-164-00-6	2-butyl-2-ethyl-1,5-diaminopentane	412-700-7	137605-95-9	Xn; R21/22-48/22 C; R34 R43 R52-53	C R: 21/22-34-43-48/22-52/53 S: (1/2-)26-36/37/39-45-61		
612-165-00-1	*N*,*N*'-diphenyl-*N*,*N*'-bis(3-methylphenyl)-(1,1'-diphenyl)-4,4'-diamine	413-810-8	65181-78-4	N; R51-53	N R: 51/53 S: 61		
612-166-00-7	reaction mass of: *cis*-(5-ammonium-1,3,3-trimethyl)-cyclohexanemethylammonium phosphate (1:1); *trans*-(5-ammonium-1,3,3-trimethyl)-cyclohexanemethylammonium phosphate (1:1)	411-830-1	114765-88-7	Xi; R41 R43 R52-53	Xi R: 41-43-52/53 S: (2-)24-26-37/39-61		
612-167-00-2	5-acetyl-3-amino-10,11-dihydro-5*H*-dibenz[*b*,*f*]azepine-hydrochloride	410-490-1	—	Xn; R22-48/22 Xi; R41 R43 N; R51-53	Xn; N R: 22-41-43-48/22-51/53 S: (2-)22-26-36/37/39-61		
612-168-00-8	3,5-dichloro-2,6-difluoropyrdine-4-amine	220-630-1	2840-00-8	Xn; R21/22 N; R51-53	Xn; N R: 21/22-51/53 S: (2-)36/37-61		
▼M1 612-169-00-3	bis(*N*-methyl-*N*-phenylhydrazine)sulfate	423-170-1	618-26-8	F; R11 T; R48/25 Xn; R22 Xi; R41 R43 N; R50-53	F; T; N R: 11-22-41-43-48/25-50/53 S: (1/2-)22-26-33-36/37/39-45-60-61		

▼B

Indeksnr.	International kemisk identifikation	EF nr.	CAS nr.	Klassificering	Mærkning	Koncentrationsgrænser	Noter
612-170-00-9	4-chlorophenyl cyclopropyl ketone *O*-(4-aminobenzyl)oxime	405-260-2	—	Xn; R22 R43 N; R50-53	Xn; N R: 22-43-50/53 S: (2-)24-37-60-61		
612-171-00-4	*N*,*N*,*N*',*N*'-tetraglycidyl-4,4'-diamino-3,3'-diethyldiphenylmethane	410-060-3	130728-76-6	Muta. Cat. 3; R68 R43 N; R51-53	Xn; N R: 43-68-51/53 S: (2-)36/37-61		
612-172-00-X	4,4'-methylenebis(*N*,*N*'-dimethylcyclohexanamine	412-840-9	13474-64-1	Xn; R22-48/22 C; R35 R52-53	C R: 22-35-48/22-52/53 S: (1/2-)26-36/37/39-45-61		
612-173-00-5	lithium 1-amino-4-(4-*tert*-butylanilino)anthraquinone-2-sulfonate	411-140-0	125328-86-1	Xi; R41 R43 N; R51-53	Xi; N R: 41-43-51/53 S: (2-)22-26-36/37/39-61		
612-174-00-0	4,4-dimethoxybutylamine	407-690-6	19060-15-2	Xn; R22 C; R34 R43 R52-53	C R: 22-34-43-52/53 S: (1/2-)26-36/37/39-45-61		
612-175-00-6	2-(*O*-aminooxy)ethylamine dihydrochloride	412-310-7	37866-45-8	R43 R52-53	Xi R: 43-52/53 S: (2-)24-37-61		
612-176-00-1	Polymer of 1,3-dibromopropane and *N*,*N*-diethyl-*N*',*N*'-dimethyl-1,3-propanediamine	410-570-6	143747-73-3	N; R50-53	N R: 50/53 S: 60-61		
612-177-00-7	2-naphthylamino-6-sulfomethylamide	412-120-4	104295-55-8	Xn; R48/22 R43 N; R51-53	Xn; N R: 43-48/22-51/53 S: (2-)22-36/37-61		
612-178-00-2	1,4,7,10-tetraazacyclododecane disulfate	412-080-8	112193-77-8	Xn; R22 Xi; R37-41 R52-53	Xn R: 22-37-41-52/53 S: (2-)26-36/37/39-61		
612-179-00-8	1-(2-propenyl)pyridinium chloride	412-740-5	25965-81-5	Xn; R22 R43	Xn R: 22-43 S: (2-)24-37		

▼B

Indeksnr.	International kemisk identifikation	EF nr.	CAS nr.	Klassificering	Mærkning	Koncentrationsgrænser	Noter
612-180-00-3	3-aminobenzylamine	412-230-2	4403-70-7	Xn; R22 C; R34 N; R51-53	C; N R: 22-34-51/53 S: (1/2-)22-26-36/37/39-45-61		
612-181-00-9	2-phenylthioaniline	413-030-8	1134-94-7	R43 N; R51-53	Xi; N R: 43-51/53 S: (2-)24-37-61		
612-182-00-4	1-ethyl-1-methylmorpholinium bromide	418-210-1	65756-41-4	Muta. Cat. 3; R68	Xn R: 68 S: (2-)36/37		
612-183-00-X	1-ethyl-1-methylpyrrolidinium bromide	418-200-5	69227-51-6	Muta. Cat. 3; R68	Xn R: 68 S: (2-)36/37		
612-184-00-5	6'-(dibutylamino)-3'-methyl-2'-(phenylamino)spiro[isobenzofuran-1(3*H*),9-(9*H*)-xanthen]-3-one	403-830-5	89331-94-2	R52-53	R: 52/53 S: 61		
612-185-00-0	1-[3-[4-((heptadecafluorononyl)oxy)-benzamido]propyl]-*N*,*N*,*N*-trimethylammonium iodide	407-400-8	59493-72-0	Xi; R41 N; R50-53	Xi; N R: 41-50/53 S: (2-)26-39-60-61		
612-186-00-6	bis(*N*-(7-hydroxy-8-methyl-5-phenylphenazin-3-ylidene)dimethylammonium) sulfate	406-770-8	149057-64-7	Xn; R48/22 Xi; R41 R43 N; R50-53	Xn; N R: 41-43-48/22-50/53 S: (2-)22-26-36/37/39-60-61		
612-187-00-1	2,3,4-trifluoroaniline	407-170-9	3862-73-5	Xn; R21/22-48/22 Xi; R38-41 N; R51-53	Xn; N R: 21/22-38-41-48/22-51/53 S: (2-)23-26-36/37/39-61		
612-188-00-7	4,4'-(9*H*-fluoren-9-ylidene)bis(2-chloroaniline)	407-560-9	107934-68-9	N; R51-53	N R: 51/53 S: 61		

▼B

Indeksnr.	International kemisk identifikation	EF nr.	CAS nr.	Klassificering	Mærkning	Koncentrationsgrænser	Noter
612-189-00-2	4-amino-2-(aminomethyl)phenol dihydrochloride	412-510-4	135043-64-0	Xn; R22 R43 N; R50-53	Xn; N R: 22-43-50/53 S: (2-)22-24-37-60-61		
612-190-00-8	4,4'-methylenebis(2-isopropyl-6-methylaniline)	415-150-6	16298-38-7	Xn; R48/22 N; R51-53	Xn; N R: 48/22-51/53 S: (2-)36-61		
612-191-00-3	Polymer of allylamine hydrochloride	415-050-2	71550-12-4	Xn; R22 R43	Xn R: 22-43 S: (2-)36/37		
612-192-00-9	2-isopropyl-4-(*N*-methyl)aminomethylthiazole	414-800-6	154212-60-9	Xn; R21/22 Xi; R38-41 N; R51-53	Xn; N R: 21/22-38-41-51/53 S: (2-)26-36/37/39-61		
612-193-00-4	3-methylaminomethylphenylamine	414-570-7	18759-96-1	Xn; R21/22 C; R34 R43 N; R50-53	C; N R: 21/22-34-43-50/53 S: (1/2-)26-36/37/39-45-60-61		
612-194-00-X	2-hydroxy-3-[(2-hydroxyethyl)-[2-(1-oxotetradecyl)amino]ethyl]amino]-*N*,*N*,*N*-trimethyl-1-propanammonium chloride	414-670-0	141890-30-4	Xn; R22 Xi; R41 N; R50-53	Xn; N R: 22-41-50/53 S: (2-)26-39-60-61		
612-195-00-5	bis[tributyl 4-(methylbenzyl)ammonium] 1,5-naphthalenedisulfonate	415-210-1	160236-81-7	Xn; R20/22 Xi; R41 N; R50-53	Xn; N R: 20/22-41-50/53 S: (2-)26-36/39-60-61		
612-196-00-0	4-chloro-*o*-toluidine; [1] 4-chloro-*o*-toluidine hydrochloride [2]	202-441-6 [1] 221-627-8 [2]	95-69-2 [1] 3165-93-3 [2]	Carc. Cat. 2; R45 Muta. Cat. 3; R68 T; R23/24/25 N; R50-53	T; N R: 45-23/24/25-68-50/53 S: 53-45-60-61		E
612-197-00-6	2,4,5-trimethylaniline; [1] 2,4,5-trimethylaniline hydrochloride [2]	205-282-0 [1] [2]	137-17-7 [1] 21436-97-5 [2]	Carc. Cat. 2; R45 T; R23/24/25 N; R51-53	T; N R: 45-23/24/25-51/53 S: 53-45-61		E

▼B

Indeksnr.	International kemisk identifikation	EF nr.	CAS nr.	Klassificering	Mærkning	Koncentrationsgrænser	Noter
612-198-00-1	4,4'-thiodianiline and its salts	205-370-9	139-65-1	Carc. Cat. 2; R45 Xn; R22 N; R51-53	T; N R: 45-22-51/53 S: 53-45-61		E
612-199-00-7	4,4'-oxydianiline and its salts; *p*-aminophenyl ether	202-977-0	101-80-4	Carc. Cat. 2; R45 Muta. Cat. 2; R46 Repr. Cat. 3; R62 T; R23/24/25 N; R51-53	T; N R: 45-46-23/24/25-62-51/53 S: 53-45-61		E
612-200-00-0	2,4-diaminoanisole; 4-methoxy-*m*-phenylenediamine; [1] 2,4-diaminoanisole sulphate [2]	210-406-1 [1] 254-323-9 [2]	615-05-4 [1] 39156-41-7 [2]	Carc. Cat. 2; R45 Muta. Cat. 3; R68 Xn; R22 N; R51-53	T; N R: 45-22-68-51/53 S: 53-45-61		E
612-201-00-6	*N*,*N*,*N*',*N*'-tetramethyl-4,4'-methylendianiline	202-959-2	101-61-1	Carc. Cat. 2; R45 N; R50-53	T; N R: 45-50/53 S: 53-45-60-61		
612-202-00-1	3,4-dichloroaniline	202-448-4	95-76-1	T; R23/24/25 Xi; R41 R43 N; R50-53	T; N R: 23/24/25-41-43-50/53 S: (1/2-)26-36/37/39-45-60-61		
▼M1 612-203-00-7	C_{8-10} alkyl dimethyl hydroxyethyl ammoniumchloride (chain < C_8: <3 %, chain = C_8: 15 %-70 %, chain = C_{10}: 30 %-85 %, chain > C_{10}: <3 %)	417-360-3	—	Xn; R21/22 Xi; R38	Xn R: 21/22-38 S: (2-)25-36/37		
▼B 612-204-00-2	C.I. Basic Violet 3; 4-[4,4'-bis(dimethylamino) benzhydrylidene]-cyclohexa-2,5-dien-1-ylidene]dimethylammonium chloride	208-953-6	548-62-9	Carc. Cat. 3; R40 Xn; R22 Xi; R41 N; R50-53	Xn; N R: 22-40-41-50/53 S: (2-)26-36/37/39-46-60-61		

▼B

Indeksnr.	International kemisk identifikation	EF nr.	CAS nr.	Klassificering	Mærkning	Koncentrationsgrænser	Noter
612-205-00-8	C.I. Basic Violet 3 with ≥ 0.1 % of Michler's ketone (EC no. 202-027-5)	208-953-6	548-62-9	Carc. Cat. 2; R45 Xn; R22 Xi; R41 N; R50-53	T; N R: 45-22-41-50/53 S: 53-45-60-61		E
612-206-00-3	famoxadone (ISO); 3-anilino-5-methyl-5-(4-phenoxyphenyl)-1,3-oxazolidine-2,4-dione	—	131807-57-3	Xn; R48/22 N; R50-53	Xn; N R: 48/22-50/53 S: (2-)46-60-61		
612-207-00-9	4-ethoxyaniline; *p*-phenetidine	205-855-5	156-43-4	Muta. Cat. 3; R68 Xn; R20/21/22 Xi; R36 R43	Xn R: 20/21/22-36-43-68 S: (2-)36/37-46		
▼M1 612-208-00-4	*N*-methylbenzene-1,2-diammonium hydrogen phosphate	424-460-0	—	Xn; R22 R43 N; R51-53	Xn; N R: 22-43-51/53 S: (2-)22-25-36/37-61		
▼B 612-209-00-X	6-methoxy-*m*-toluidine; *p*-cresidine	204-419-1	120-71-8	Carc. Cat. 2; R45 Xn; R22	T R: 45-22 S: 53-45		E
612-210-00-5	5-nitro-*o*-toluidine; [1] 5-nitro-*o*-toluidine hydrochloride [2]	202-765-8 [1] 256-960-8 [2]	99-55-8 [1] 51085-52-0 [2]	Carc. Cat. 3; R40 T; R23/24/25 R52-53	T R: 23/24/25-40-52/53 S: (1/2-)36/37-45-61		
612-211-00-0	*N*-[(benzotriazole-1-yl)methyl)]-4-carboxybenzenesulfonamide	416-470-9	170292-97-4	Xi; R36 N; R51-53	Xi; N R: 36-51/53 S: (2-)26-61		

▼B

Indeksnr.	International kemisk identifikation	EF nr.	CAS nr.	Klassificering	Mærkning	Koncentrationsgrænser	Noter
612-212-00-6	2,6-dichloro-4-trifluoromethylaniline	416-430-0	24279-39-8	Xn; R20/22 Xi; R38 R43 N; R50-53	Xn; N R: 20/22-38-43-50/53 S: (2-)24-37-60-61		
612-213-00-1	isobutylidene-(2-(2-isopropyl-4,4-dimethyloxazolidine-3-yl)-1,1-dimethylethyl)amine	419-850-2	148348-13-4	C; R34 R52-53	C R: 34-52/53 S: (1/2-)23-26-36/37/39-45-61		
612-214-00-7	4-(2,2-diphenylethenyl)-*N*,*N*-di-phenylbenzenamine	421-390-2	89114-90-9	R53	R: 53 S: 61		
612-215-00-2	3-chloro-2-(isopropylthio)aniline	421-700-6	179104-32-6	Xi; R38 N; R51-53	Xi; N R: 38-51/53 S: (2-)37-61		
▼M1 612-216-00-8	1-amino-1-cyanamino-2,2-dicyanoethylene, sodium salt	425-870-2	19450-38-5	R43 R52-53	Xi R: 43-52/53 S: (2-)24-37-61		
▼B 612-217-00-3	1-methoxy-2-propylamine	422-550-4	37143-54-7	F; R11 C; R34 Xn; R22 R52-53	F; C R: 11-22-34-52/53 S: (1/2-)9-26-36/37/39-45-61		
▼M1 612-219-00-4	(2-hydroxy-3-(3,4-dimethyl-9-oxo-10-thiaanthracen-2-yloxy)propyl)trimethylammonium chloride	402-200-7	—	R52-53	R: 52/53 S: 61		
612-220-00-X	*N*-nitro-*N*-(3-methyl-3,6-dihydro-2*H*-1,3,5-oxadiazin-4-yl)amine	431-060-1	153719-38-1	Xn; R22 R43 R52-53	Xn R: 22-43-52/53 S: (2-)22-24-37-61		
612-221-00-5	2-amino-4-(trifluoromethyl)benzenethiol hydrochloride	429-560-8	4274-38-8	C; R34 Xn; R20/21/22-48/22 R43 N; R50	C; N R: 20/21/22-34-43-48/22-50 S: (1/2-)26-36/37/39-45-61		

▼M1

Indeksnr.	International kemisk identifikation	EF nr.	CAS nr.	Klassificering	Mærkning	Koncentrationsgrænser	Noter
612-222-00-0	*cis*-1-(3-(4-fluorophenoxy)propyl)-3-methoxy-4-piperidinamine	425-080-8	104860-26-6	Xn; R21/22-48/22 Xi; R41 N; R50-53	Xn; N R: 21/22-41-48/22-50/53 S: (2-)26-36/37/39-60-61		
612-223-00-6	*N*-benzyl-*N*-ethyl-(4-(5-nitro-benzo[*c*]isot-hiazol-3-ylazo)phenyl)amine	425-300-2	186450-73-7	R43 R53	Xi R: 43-53 S: (2-)22-24-37-61		
612-224-00-1	*N*2,*N*4,*N*6-tris{4-[(1,4-dimethylpentyl)amino]p-henyl}-1,3,5-triazine-2,4,6-triamine	426-150-0	121246-28-4	R43 N; R50-53	Xi; N R: 43-50/53 S: (2-)24-37-60-61		
612-225-00-7	1,4,7,10-tetraazacyclododecane	425-450-9	294-90-6	C; R34 Xn; R21/22 N; R50-53	C; N R: 21/22-34-50/53 S: (1/2-)22-26-36/37/39-45-60-61		
612-226-00-2	3-(2'-phenoxyethoxy)propylamine	427-870-8	6903-18-0	Xn; R22 Xi; R38-41 R52-53	Xn R: 22-38-41-52/53 S: (2-)23-26-37/39-61		
612-227-00-8	benzyl-*N*-(2-(2-methoxyphenoxy)ethyl)amine hydrochloride	428-290-8	120606-08-8	Xn; R22 Xi; R41 N; R50-53	Xn; N R: 22-41-50/53 S: (2-)22-26-39-60-61		
612-228-00-3	reaction mass of: *N*-(3-(trimethoxy-silyl)propyl)ethylenediamine; *N*-benzyl-*N*-(3-(trimethoxysilyl)propyl)ethyle-nediamine; *N*-benzyl-*N*'-[3-(trimethoxysilyl)propyl]ethyle-nediamine; *N*,*N*'-bis-benzyl-*N*'-[3-(trimethoxysilyl)propyl]-ethylenediamine; *N*,*N*,*N*'-tris-benzyl-*N*'-[3-(trimethoxy-silyl)propyl]ethylenediamine; *N*,*N*-bis-benzyl-*N*'-[3-(trimethoxysilyl)propyl]-ethylenediamine	414-340-6	—	R10 Xn; R20/21/22-68/20/21/22 Xi; R41 R43 R52-53	Xn R: 10-20/21/22-41-43-68/20/21/22-52/53 S: (2-)26-36/37/39-61		

▼M1

Indeksnr.	International kemisk identifikation	EF nr.	CAS nr.	Klassificering	Mærkning	Koncentrationsgrænser	Noter
612-229-00-9	mepanipyrim; 4-methyl-*N*-phenyl-6-(1-propynyl)-2-pyrimidinamine	—	110235-47-7	Carc. Cat. 3; R40 N; R50-53	Xn; N R: 40-50/53 S: (2-)36/37-46-60-61		
612-230-00-4	*N*,*N*-bis(cocoyl-2-oxypropyl)-*N*,*N*-dibutylammonium bromide	431-530-4	—	C; R35 R43 N; R50-53	C; N R: 35-43-50/53 S: (1/2-)26-28-36/37/39-45-60-61		
612-231-00-X	3-((C_{12-18})-acylamino)-*N*-(2-((2-hydroxyethyl)amino)-2-oxoethyl)-*N*,*N*-dimethyl-1-propanaminium chloride	427-370-1	164288-56-6	Xi; R41 N; R50-53	Xi; N R: 41-50/53 S: (2-)26-39-60-61		
612-232-00-5	reaction mass of: triisopropanolamine salt of 1-amino-4-(3-propionamidoanilino)anthraquinone-2-sulfonic acid; triisopropanolamine salt of 1-amino-4-[3,4-dimethyl-5-(2-hydroxyethylaminosulfonyl)anilino]anthraquinone-2-sulfonic acid	430-410-9	186148-38-9	R52-53	R: 52/53 S: 61		
612-237-00-2	hydroxylammonium hydrogensulfate; hydroxylamine sulfate(1:1); [1] hydroxylamine phosphate; [2] hydroxylamine dihydrogenphosphate; [3] hydroxylamine 4-methylbenzenesulfonate [4]	233-154-4 [1] 244-077-0 [2] 242-818-2 [3] 258-872-5 [4]	10046-00-1 [1] 20845-01-6 [2] 19098-16-9 [3] 53933-48-5 [4]	E; R2 Carc. Cat. 3; R40 Xn; R21/22-48/22 Xi; R36/38 R43 N; R50	E; Xn; N R: 2-21/22-36/38-40-43-48/22-50 S: (2-)36/37-61		T
612-238-00-8	(3-chloro-2-hydroxypropyl) trimethylammonium chloride … %	222-048-3	3327-22-8	Carc. Cat. 3, R40 R52-53	Xn R: 40-52/53 S: 36/37-61		B
612-239-00-3	biphenyl-3,3',4,4'-tetrayltetraamine; diaminobenzidine	202-110-6	91-95-2	Carc. Cat. 2; R45 Muta. Cat. 3; R68	T R: 45-68 S: 53-45		
612-240-00-9	pyrimethanil (ISO); *N*-(4,6-dimethylpyrimidin-2-yl)aniline	—	53112-28-0	N; R51-53	N R: 51/53 S: 61		

▼M1

Indeksnr.	International kemisk identifikation	EF nr.	CAS nr.	Klassificering	Mærkning	Koncentrationsgrænser	Noter
612-241-00-4	piperazine hydrochloride; [1] piperazine dihydrochloride; [2] piperazine phosphate [3]	228-042-7 [1] 205-551-2 [2] 217-775-8 [3]	6094-40-2 [1] 142-64-3 [2] 1951-97-9 [3]	Repr. Cat. 3; R62-63 Xi; R36/38 R42/43 R52-53	Xn R: 36/38-42/43-62-63-52/53 S: (1/2-)22-36/37-45-63-61		
612-242-00-X	cyprodinil (ISO); 4-cyclopropyl-6-methyl-*N*-phenylpyrimidin-2-amine	—	121552-61-2	R43 N; R50-53	Xi; N R: 43-50/53 S: (2-)24-37-46-60-61	N; R50-53: C ≥ 2,5 % N; R51-53: 0,25 % ≤ C < 2,5 % R52-53: 0,025 % ≤ C < 0,25 %	
612-243-00-5	(1*S-cis*)-4-(3,4-dichlorophenyl)-1,2,3,4-tetrahydro-*N*-methyl-1-naphthalenamine 2-hydroxy-2-phenylacetate	420-560-3	79617-97-3	Xi; R41 N; R50-53	Xi; N R: 41-50/53 S: (2-)26-39-60-61	N; R50-53: C ≥ 2,5 % N; R51-53: 0,25 % ≤ C < 2,5 % R52-53: 0,025 % ≤ C < 0,25 %	
612-244-00-0	3-(piperazin-1-yl)-benzo[d]isothiazole hydrochloride	421-310-6	87691-88-1	Repr. Cat. 3; R62 Xn; R22 Xi; R36 R43 N; R50-53	Xn; N R: 22-36-43-62-50/53 S: (2-)22-26-36/37/39-60-61		
612-245-00-6	2-ethylphenylhydrazine hydrochloride	421-460-2	19398-06-2	Carc. Cat. 3; R40 T; R48/25 Xn; R22 Xi; R41 R43 N; R50-53	T; N R: 22-40-41-43-48/25-50/53 S: (1/2-)22-26-36/37/39-45-60-61	N; R50-53: C ≥ 2,5 % N; R51-53: 0,25 % ≤ C < 2,5 % R52-53: 0,025 % ≤ C < 0,25 %	
612-246-00-1	(2-chloroethyl)(3-hydroxypropyl)ammonium chloride	429-740-6	40722-80-3	Carc. Cat. 2; R45 Muta. Cat. 2; R46 Xn; R48/22 R43 R52-53	T R: 45-46-43-48/22-52/53 S: 53-45-61		E

▼M1

Indeksnr.	International kemisk identifikation	EF nr.	CAS nr.	Klassificering	Mærkning	Koncentrationsgrænser	Noter
612-247-00-7	*N*-[3-(1,1-dimethylethyl)-1*H*-pyrazol-5-yl]-*N*'-hydroxy-4-nitrobenzenecarboximidamide	423-530-8	152828-23-4	T; R48/25 Xn; R22 R52-53	T R: 22-48/25-52/53 S: (1/2-)22-36-45-61		
612-248-00-2	reaction product of diphenylamine, phenothiazine, and alkenes, branched (C_{8-10}, C_9-rich)	439-540-0	—	Xi; R38 R43 R53	Xi R: 38-43-53 S: (2-)24-37-61		
612-249-00-8	4-[(3-chlorophenyl)(1*H*-imidazol-1-yl)methyl]-1,2-benzenediamine dihydrochloride	425-030-5	159939-85-2	Repr. Cat. 3; R62 Xn; R22 C; R34 R43 N; R51-53	C; N R: 22-34-43-62-51/53 S: (1/2-)22-26-36/37/39-45-61		
612-250-00-3	chloro-*N,N*-dimethylformiminium chloride	425-970-6	3724-43-4	R14 Repr. Cat. 2; R61 Xn; R22 C; R35	T; C R: 61-14-22-35 S: 53-45		E
612-251-00-9	*cis*-1-(3-chloroallyl)-3,5,7-triaza-1-azoniaadamantane chloride	426-020-3	51229-78-8	F; R11 Repr. Cat. 3; R63 Xn; R22 Xi; R38 R43 N; R51-53	F; Xn; N R: 11-22-38-43-63-51/53 S: (2-)7-22-33-36/37-61		
612-252-00-4	imidacloprid (ISO); 1-(6-chloropyridin-3-ylmethyl)-*N*-nitroimidazolidin-2-ylidenamine	428-040-8	138261-41-3	Xn; R22 N; R50-53	Xn; N R: 22-50/53 S: (2-)22-57-60-61		
612-253-00-X	7-methoxy-6-(3-morpholin-4-yl-propoxy)-3*H*-quinazolin-4-one; [containing < 0,5 % formamide (EC No 200-842-0)]	429-400-7	199327-61-2	R52-53	R: R52/53 S: 61		
612-253-01-7	7-methoxy-6-(3-morpholin-4-yl-propoxy)-3*H*-quinazolin-4-one; [containing ≥ 0,5 % formamide (EC No 200-842-0)]	429-400-7	199327-61-2	Repr. Cat. 2; R61 R52-53	T R: 61-52/53 S: 53-45-61		

▼M1

Indeksnr.	International kemisk identifikation	EF nr.	CAS nr.	Klassificering	Mærkning	Koncentrationsgrænser	Noter
612-254-00-5	reaction products of diisopropanolamine with formaldehyde (1:4)	432-440-8	220444-73-5	Carc. Cat. 3; R40 Xn; R22 C; R34 R43 N; R51-53	C; N R: 22-34-40-43-51/53 S: (1/2-)13-25-26-36/37/39-45-61		
612-255-00-0	1-(3-methoxypropyl)-4-piperidinamine	431-950-8	179474-79-4	Xn; R21/22 C; R34 R52-53	C R: 21/22-34-52/53 S: (1/2-)26-36/37/39-45-61		
612-256-00-6	benzyl(*S*)-2-[(2'-cyanobiphenyl-4-ylmethyl)pentanoylamino]-3-methylbutyrate	427-470-3	137864-22-3	Xn; R22 R43	Xn R: 22-43 S: (2-)36/37		
612-257-00-1	tripropylammonium dihydrogenphosphate	433-700-3	35687-90-2	Xn; R22	Xn R: 22 S: (2-)22		
612-259-00-2	*N*-ethyl-3-trimethoxysilyl-2-methyl-propanamine	437-720-3	227085-51-0	Xi; R41	Xi R: 41 S: (2-)26-39		
612-261-00-3	3,5-dichloro-2-fluoro-4-(1,1,2,3,3,3-hexafluoropropoxy)aniline	441-190-9	121451-05-6	Xn; R22 R43 N; R50-53	Xn; N R: 22-43-50/53 S: (2-)24-37-60-61	N; R50-53: C ≥ 2,5 % N; R51-53: 0,25 % ≤ C < 2,5 % R52-53: 0,025 % ≤ C < 0,25 %	
612-265-00-5	bis(2-hydroxyethyl)-(2-hydroxypropyl)ammonium acetate	444-360-0	191617-13-7	R52-53	R: 52/53 S: 61		
612-266-00-0	3-chloro-4-(3-fluorobenzyloxy)aniline	445-590-4	202197-26-0	Muta. Cat. 3; R68 Xn; R22-48/22 N; R50-53	Xn; N R: 22-48/22-68-50/53 S: (2-)22-36/37-60-61		
612-267-00-6	bis(hydrogenated tallow C_{16-18}-alkyl)hydroxylamine	418-370-0	—	R43 R53	Xi R: 43-53 S: (2-)36/37-61		

▼M1

Indeksnr.	International kemisk identifikation	EF nr.	CAS nr.	Klassificering	Mærkning	Koncentrationsgrænser	Noter
612-269-00-7	reaction mass of: 1-[di(4-octylphenyl)amino-methyl]-5-methyl-1*H*-benzotriazole; 1-[di(4-octylphenyl)aminomethyl]-4-methyl-1*H*-benzotriazole; reaction mass of: *N*-[(5-methyl-1*H*-benzo-triazol-1-yl)methyl]-4-octyl-*N*-(4-octylp-henyl)aniline; *N*-[(4-methyl-1*H*-benzotriazol-1-yl)methyl]-4-octyl-*N*-(4-octylphenyl)aniline	420-720-2	—	R53	R: 53 S: 22-61		
612-270-00-2	(*S*)-azetidine-2-carboxylic acid 4-cyanobenzy-lamide hydrochloride	433-010-2	—	Xn; R22 R43 R52-53	Xn R: 22-43-52/53 S: (2-)22-36/37-61		
612-271-00-8	reaction mass of: ethyl 2-((4-(5,6-dichloroben-zothiazol-2-ylazo)phenyl)ethylamino)benzoate; ethyl 2-((4-(6,7-dichlorobenzothiazol-2-ylazo)phenyl)ethylamino)benzoate	434-970-5	160987-57-5	R53	R: 53 S: 61		
612-272-00-3	ammonium (η-6-2-(2-(1,2-dicarboxylatoethyla-mino)ethylamino)butane-1,4-dioato(4-))iron(3+) monohydrate	435-210-5	—	N; R51-53	N R: 51/53 S: 61		
612-273-00-9	alkyl(rapeseed oil), bis(2-hydroxyethyl)ammo-nium fluoride	435-650-8	—	Xn; R22 C; R35 N; R50-53	C; N R: 22-35-50/53 S: (1/2-)26-36/37/39-45-60-61		
612-274-00-4	(*R,S*)-1-[2-amino-1(4-methoxyphenyl)ethyl]-cyclohexanol acetate	445-750-3	—	Xn; R22 Xi; R41 R43 R52-53	Xn R: 22-41-43-52/53 S: (2-)22-24-26-37/39-61		
612-275-00-X	fatty acids, C_{18}-unsatd., dimers, reaction products with 1-piperazineethanamine and tall oil	447-880-6	206565-89-1	Xi; R38-41 R43 N; R50-53	Xi; N R: 38-41-43-50/53 S: (2-)23-26-36/37/39-60-61	N; R50-53: C ≥ 2,5 % N; R51-53: 0,25 % ≤ C < 2,5 % R52-53: 0,025 % ≤ C < 0,25 %	

▼M1

Indeksnr.	International kemisk identifikation	EF nr.	CAS nr.	Klassificering	Mærkning	Koncentrationsgrænser	Noter
612-276-00-5	1-amino-4-[(4-amino-2-sulfofenyl)amino]-9,10-dihydro-9,10-dioxo-2-anthracenesulfonic acid, disodium salt, reaction products with 2-[[3-[(4,6-dichloro-1,3,5-triazin-2-yl)ethylamino]phenyl]sulfonyl]ethyl hydrogen sulfate, sodium salts	451-430-4	500717-36-2	Xi; R41 R43 R52-53	Xi R: 41-43-52/53 S: (2-)22-24-26-36/37/39-61		
612-277-00-0	reaction mass of: 4-amino-3-(4-ethenesulfonyl-2-sulfonatophenylazo)-5-hydroxy-6-(5-{4-chloro-6-[4-(2-sulfonatooxyethanesulfonyl)phenylamino]-1,3,5-triazin-2-ylamino}-2-sulfonatophenylazo)naphthalene-2,7-disulfonate potassium/sodium; 4-amino-5-hydroxy-6-(5-{4-chloro-6-[4-(2-sulfonatooxyethanesulfonyl)phenylamino]-1,3,5-triazin-2-ylamino}-2-sulfonatophenylazo)-3-(2-sulfonato-4-(2-sulfonatooxyethanesulfonyl)phenylazo)naphthalene-2,7-disulfonate potassium/sodium	451-440-9	586372-44-3	Xi; R41	Xi R: 41 S: (2-)22-26-39		
612-278-00-6	ethidium bromide; 3,8-diamino-1-ethyl-6-phenylphenantridinium bromide	214-984-6	1239-45-8	Muta. Cat. 3; R68 T+; R26 Xn; R22	T+ R: 22-26-68 S: (1/2-)28-36/37-45-63		
612-279-00-1	(*R,S*)-2-amino-3,3-dimethylbutane amide	447-860-7	144177-62-8	Repr. Cat. 3; R62 Xn; R48/22 Xi; R36/38 R43	Xn R: 36/38-43-48/22-62 S: (2-)22-26-36/37		
612-280-00-7	3-amino-9-ethyl carbazole; 9-ethylcarbazol-3-ylamine	205-057-7	132-32-1	Carc. Cat. 2; R45	T R: 45 S: 53-45		H

▼B

613-001-00-1	ethyleneimine; aziridine	205-793-9	151-56-4	F; R11 Carc. Cat. 2; R45 Muta. Cat. 2; R46 T+; R26/27/28 C; R34 N; R51-53	F; T+; N R: 45-46-11-26/27/28-34-51/53 S: 53-45-61		D E

▼B

Indeksnr.	International kemisk identifikation	EF nr.	CAS nr.	Klassificering	Mærkning	Koncentrationsgrænser	Noter
613-002-00-7	pyridine	203-809-9	110-86-1	F; R11 Xn; R20/21/22	F; Xn R: 11-20/21/22 S: (2-)26-28	Xn; R20/21/22: C ≥ 5 %	
▼M1 613-003-00-2	1,2,3,4-tetranitrocarbazole	—	6202-15-9	E; R2 Xn; R20/21/22	E; Xn R: 2-20/21/22 S: (2-)35-36/37		
▼B 613-004-00-8	crimidine (ISO); 2-chloro-6-methylpyrimidin-4-yldimethylamine	208-622-6	535-89-7	T+; R28	T+ R: 28 S: (1/2-)36/37-45		
613-007-00-4	desmetryne (ISO); 6-isopropylamino-2-methylamino-4-methylthio-1,3,5-triazine	213-800-1	1014-69-3	Xn; R21/22 N; R50-53	Xn; N R: 21/22-50/53 S: (2-)36/37-60-61		
613-008-00-X	dazomet (ISO); tetrahydro-3,5-dimethyl-1,3,5-thiadiazine-2-thione	208-576-7	533-74-4	Xn; R22 Xi; R36 N; R50-53	Xn; N R: 22-36-50/53 S: (2-)15-22-24-60-61		
613-009-00-5	2,4,6-trichloro-1,3,5-triazine; cyanuric chloride	203-614-9	108-77-0	R14 T+; R26 Xn; R22 C; R34 R43	T+; R: 14-22-26-34-43 S: (1/2-)26-28-36/37/39-45-46-63	C; R34: C ≥ 10 % Xi; R36/37/38: 5 % ≤ C < 10 %	
▼M1 613-010-00-0	ametryn (ISO); 2-ethylamino-4-isopropylamino-6-methylthio-1,3,5-triazine	212-634-7	834-12-8	Xn; R22 N; R50-53	Xn; N R: 22-50/53 S: (2-)36-60-61	N; R50-53: C ≥ 0,25 % N; R51-53: 0,025 % ≤ C < 0,25 % R52-53: 0,0025 % ≤ C < 0,025 %	

▼B

Indeksnr.	International kemisk identifikation	EF nr.	CAS nr.	Klassificering	Mærkning	Koncentrationsgrænser	Noter
613-011-00-6	amitrole (ISO); 1,2,4-triazol-3-ylamine	200-521-5	61-82-5	Repr. Cat. 3; R63 Xn; R48/22 N; R51-53	Xn; N R: 48/22-63-51/53 S: (2-)13-36/37-61		
613-012-00-1	bentazone (ISO); 3-isopropyl-2,1,3-benzothiadiazine-4-one-2,2-dioxide	246-585-8	25057-89-0	Xn; R22 Xi; R36 R43 R52-53	Xn R: 22-36-43-52/53 S: (2-)24-37-61		
613-013-00-7	cyanazine (ISO); 2-(4-chloro-6-ethylamino-1,3,5-triazine-2-ylamino)-2-methylpropionitrile	244-544-9	21725-46-2	Xn; R22 N; R50-53	Xn; N R: 22-50/53 S: (2-)37-60-61		
613-014-00-2	ethoxyquin (ISO); 6-ethoxy-1,2-dihydro-2,2,4-trimethylquinoline	202-075-7	91-53-2	Xn; R22	Xn R: 22 S: (2-)24		
613-015-00-8	fenazaflor (ISO); phenyl 5,6-dichloro-2-trifluoromethylbenzimidazole-1-carboxylate	238-134-9	14255-88-0	Xn; R21/22 N; R50-53	Xn; N R: 21/22-50/53 S: (2-)36/37-60-61		
613-016-00-3	fuberidazole (ISO); 2-(2-furyl)benzimidazole	223-404-0	3878-19-1	Xn; R22 N; R50-53	Xn; N R: 22-50/53 S: (2-)22-60-61		
613-017-00-9	bis (8-hydroxyquinolinium) sulphate	205-137-1	134-31-6	Xn; R22	Xn R: 22 S: (2-)36		
613-018-00-4	morfamquat (ISO); 1,1'-bis(3,5-dimethylmorpholinocarbonylmethyl)-4,4'-bipyridilium ion	—	7411-47-4	Xn; R22 Xi; R36/37/38 R52-53	Xn R: 22-36/37/38-52/53 S: (2-)22-36-61		
613-019-00-X	thioquinox (ISO); 2-thio-1,3-dithiolo(4,5,b)quinoxaline	202-272-8	93-75-4	Xn; R22	Xn R: 22 S: (2-)24		
613-020-00-5	tridemorph (ISO); 2,6-dimethyl-4-tridecylmorpholine	246-347-3	24602-86-6	Repr. Cat. 2; R61 Xn; R20/22 Xi; R38 N; R50-53	T; N R: 61-20/22-38-50/53 S: 53-45-60-61		E

▼B

Indeksnr.	International kemisk identifikation	EF nr.	CAS nr.	Klassificering	Mærkning	Koncentrationsgrænser	Noter
613-021-00-0	dithianon (ISO); 5,10-dihydro-5,10-dioxonaphtho(2,3-b)(1,4)dithiazine-2,3-dicarbonitrile	222-098-6	3347-22-6	Xn; R22 N; R50-53	Xn; N R: 22-50/53 S: (2-)24-60-61		
613-022-00-6	pyrethrins including cinerins, with the exception of those specified elsewhere in this Annex	—	—	Xn; R20/21/22 N; R50-53	Xn; N R: 20/21/22-50/53 S: (2-)13-60-61		A
613-023-00-1	2-methyl-4-oxo-3-(penta-2,4-dienyl)cyclopent-2-enyl [1*R*-[1α[*S**(*Z*)],3β]]-chrysanthemate; pyrethrin I	204-455-8	121-21-1	Xn; R20/21/22 N; R50-53	Xn; N R: 20/21/22-50/53 S: (2-)13-60-61		
613-024-00-7	2-methyl-4-oxo-3-(penta-2,4-dienyl)cyclopent-2-enyl[1*R*-[1α[*S**(*Z*)](3β)]]-3-(3-methoxy-2-methyl-3-oxoprop-1-enyl)-2,2-dimethylcyclopropanecarboxylate; pyrethrin II	204-462-6	121-29-9	Xn; R20/21/22 N; R50-53	Xn; N R: 20/21/22-50/53 S: (2-)13-60-61		
613-025-00-2	cinerin I; 3-(but-2-enyl)-2-methyl-4-oxocyclopent-2-enyl 2,2-dimethyl-3-(2-methylprop-1-enyl)cyclopropanecarboxylate	246-948-0	25402-06-6	Xn; R22 N; R50-53	Xn; N R: 22-50/53 S: (2-)60-61		
613-026-00-8	cinerin II; 3-(but-2-enyl)-2-methyl-4-oxocyclopent-2-enyl 2,2-dimethyl-3-(3-methoxy-2-methyl-3-oxoprop-1-enyl)cyclopropanecarboxylate	204-454-2	121-20-0	Xn; R22 N; R50-53	Xn; N R: 22-50/53 S: (2-)60-61		
613-027-00-3	piperidine	203-813-0	110-89-4	F; R11 T; R23/24 C; R34	F; T R: 11-23/24-34 S: (1/2-)16-26-27-45	T; R23/24: C ≥ 5 % Xn; R20/21: 1 % ≤ C < 5 % C; R34: C ≥ 5 % Xi: R36/38: 1 % ≤ C < 5 %	
613-028-00-9	morpholine	203-815-1	110-91-8	R10 Xn; R20/21/22 C; R34	C R: 10-20/21/22-34 S: (1/2-)23-36-45	C; R34: C ≥ 10 % Xi; R36/38: 1 % ≤ C < 10 %	

▼B

Indeksnr.	International kemisk identifikation	EF nr.	CAS nr.	Klassificering	Mærkning	Koncentrationsgrænser	Noter
613-029-00-4	dichloro-1,3,5-triazinetrione; dichloroisocyanuric acid	220-487-5	2782-57-2	O; R8 Xn; R22 R31 Xi; R36/37 N; R50-53	O; Xn; N R: 8-22-31-36/37-50/53 S: (2-)8-26-41-60-61		
▼M1 613-030-00-X	troclosene potassium; [1] troclosene sodium [2]	218-828-8 [1] 220-767-7 [2]	2244-21-5 [1] 2893-78-9 [2]	E; R2 O; R8 Xn; R22 Xi; R36/37 R31 N; R50-53	E; Xn; N R: 2-8-22-31-36/37-50/53 S: (2-)8-26-41-45-60-61	Xn; R22: C ≥ 10 % Xi; R36/37: C ≥ 10 % R31: C ≥ 10 %	T
▼B 613-030-01-7	troclosene sodium, dihydrate	220-767-7	51580-86-0	Xn; R22 R31 Xi; R36/37 N; R50-53	Xn; N R: 22-31-36/37-50/53 S: (2-)8-26-41-60-61		
613-031-00-5	symclosene; trichloroisocyanuric acid; trichloro-1,3,5-triazinetrion	201-782-8	87-90-1	O; R8 Xn; R22 Xi; R36/37 R31 N; R50-53	O; Xn; N R: 8-22-31-36/37-50/53 S: (2-)8-26-41-60-61		
613-032-00-0	methyl-2,3,5,6-tetrachloro-4-pyridylsulphone; 2,3,5,6-tetrachloro-4-(methylsulphonyl)pyridine	236-035-5	13108-52-6	Xn; R21/22 Xi; R36 R43	Xn R: 21/22-36-43 S: (2-)26-28		
613-033-00-6	2-methylaziridine; propyleneimine	200-878-7	75-55-8	F; R11 Carc. Cat. 2; R45 T+; R26/27/28 Xi; R41 N; R51-53	F; T+; N R: 45-11-26/27/28-41-51/53 S: 53-45-61	Carc. Cat. 2; R45: C ≥ 0,01 %	E

▼B

Indeksnr.	International kemisk identifikation	EF nr.	CAS nr.	Klassificering	Mærkning	Koncentrationsgrænser	Noter
613-034-00-1	1,2-dimethylimidazole	217-101-2	1739-84-0	Xn; R22 Xi; R38-41	Xn R: 22-38-41 S: (2-)24-26		
613-035-00-7	1-methylimidazole	210-484-7	616-47-7	Xn; R21/22 C; R34	C R: 21/22-34 S: (1/2-)26-36-45		
613-036-00-2	2-methylpyridine; 2-picoline	203-643-7	109-06-8	R10 Xn; R20/21/22 Xi; R36/37	Xn R: 10-20/21/22-36/37 S: (2-)26-36		
613-037-00-8	4-methylpyridine; 4-picoline	203-626-4	108-89-4	R10 T; R24 Xn; R20/22 Xi; R36/37/38	T R: 10-20/22-24-36/37/38 S: (1/2-)26-36-45		
613-038-00-3	6-phenyl-1,3,5-triazine-2,4-diyldiamine; 6-phenyl-1,3,5-triazine-2,4-diamine; benzoguanamine	202-095-6	91-76-9	Xn; R22 R52-53	Xn R: 22-52/53 S: (2-)61		
613-039-00-9	ethylene thiourea; imidazolidine-2-thione; 2-imidazoline-2-thiol	202-506-9	96-45-7	Repr. Cat. 2; R61 Xn; R22	T R: 61-22 S: 53-45		E
613-040-00-4	azaconazole (ISO); 1-{[2-(2,4-dichlorophenyl)-1,3-dioxolan-2-yl]methyl}-1*H*-1,2.4-triazole	262-102-3	60207-31-0	Xn; R22	Xn R: 22 S: (2-)46		
613-041-00-X	morpholine-4-carbonyl chloride	239-213-0	15159-40-7	R14 Carc. Cat. 3; R40 Xi; R36/38	Xn R: 14-36/38-40 S: (2-)26-30-36-38		
613-042-00-5	imazalil (ISO); 1-[2-(allyloxy)-2-(2,4-dichlorophenyl)ethyl]-1*H*-imidazole	252-615-0	35554-44-0	Xn; R20/22 Xi; R41 N; R50-53	Xn; N R: 20/22-41-50/53 S: (2-)26-39-60-61		

▼B

Indeksnr.	International kemisk identifikation	EF nr.	CAS nr.	Klassificering	Mærkning	Koncentrationsgrænser	Noter
613-043-00-0	imazalil sulphate (ISO) powder; 1- [2-(allyloxy)ethyl-2-(2,4-dichlorophenyl)]-1*H*-imidazolium hydrogen sulphate; [1] (±)-1- [2-(allyloxy)ethyl-2-(2,4-dichlorophenyl)]-1H-imidazolium hydrogen sulphate [2]	261-351-5 [1] 281-291-3 [2]	58594-72-2 [1] 83918-57-4 [2]	Xn; R22 R43 N; R50-53	Xn; N R: 22-43-50/53 S: (2-)24/25-37-46-60-61		
613-043-01-8	imazalil sulphate (ISO), aqueous solution; 1- [2-(allyloxy)ethyl-2-(2,4-dichlorophenyl)]-1*H*-imidazolium hydrogen sulphate; [1] (±)-1- [2-(allyloxy)ethyl-2-(2,4-dichlorophenyl)]-1*H*-imidazolium hydrogen sulphate [2]	261-351-5 [1] 281-291-3 [2]	58594-72-2 [1] 83918-57-4 [2]	Xn; R22 C; R34 R43 N; R50-53	C; N R: 22-34-43-50/53 S: (2-)26-36/37/39-45-60-61	C; R34: C ≥ 50 % Xi; R38: 30 % ≤ C < 50 % Xi; R41: 15 % ≤ C < 50 % Xi; R36: 5 % ≤ C < 15 %	
▼M1							
613-044-00-6	captan (ISO); 1,2,3,6-tetrahydro-*N*-(trichloromethylthio)phthalimide	205-087-0	133-06-2	Carc. Cat. 3; R40 T; R23 Xi; R41 R43 N; R50	T; N R: 23-40-41-43-50 S: (1/2-)26-29-36/37/39-45-61	N; R50: C ≥ 2,5 %	
613-045-00-1	folpet (ISO); *N*-(trichloromethylthio)phthalimide	205-088-6	133-07-3	Carc. Cat. 3; R40 Xn; R20 Xi; R36 R43 N; R50	Xn; N R: 20-36-40-43-50 S: (2-)36/37-46-61	N; R50: C ≥ 2,5 %	
▼B							
613-046-00-7	captafol (ISO); 1,2,3,6-tetrahydro-*N*-(1,1,2,2-tetrachloroethylthio)phthalimide	219-363-3	2425-06-1	Carc. Cat. 2; R45 R43 N; R50-53	T; N R: 45-43-50/53 S: 53-45-60-61		
613-047-00-2	1-dimethylcarbamoyl-5-methylpyrazol-3-yl dimethylcarbamate; dimetilan (ISO)	211-420-0	644-64-4	T; R25 Xn; R21 N; R50-53	T; N R: 21-25-50/53 S: (1/2-)36/37-45-60-61		
613-048-00-8	carbendazim (ISO); methyl benzimidazol-2-ylcarbamate	234-232-0	10605-21-7	Muta. Cat. 2; R46 Repr. Cat. 2; R60-61 N; R50-53	T; N R: 46-60-61-50/53 S: 53-45-60-61		

▼B

Indeksnr.	International kemisk identifikation	EF nr.	CAS nr.	Klassificering	Mærkning	Koncentrationsgrænser	Noter
613-049-00-3	benomyl (ISO); methyl 1-(butylcarbamoyl)benzimidazol-2-ylcarbamate	241-775-7	17804-35-2	Muta. Cat. 2; R46 Repr. Cat. 2; R60-61 Xi; R37/38 R43 N; R50-53	T; N R: 46-60-61-37/38-43-50/53 S: 53-45-60-61	N; R50-53: C ≥ 2,5 % N; R51-53: 0,25 % ≤ C < 2,5 % R52-53: 0,025 % ≤ C < 0,25 %	
613-050-00-9	carbadox (INN); methyl 3-(quinoxalin-2-ylmethylene)carbazate 1,4-dioxide; 2-(methoxycarbonylhydrazonomethyl)quinoxaline 1,4-dioxide	229-879-0	6804-07-5	F; R11 Carc. Cat. 2; R45 Xn; R22	F; T R: 45-11-22 S: 53-45		E
613-051-00-4	molinate (ISO); *S*-ethyl 1-perhydroazepinecarbothioate; *S*-ethyl perhydroazepine-1-carbothioate	218-661-0	2212-67-1	Carc. Cat. 3; R40 Repr. Cat. 3; R62 Xn; R20/2248/22 R43 N; R50-53	Xn; N R: 20/22-40-43-48/22-62-50/53 S: (2-)36/37-46-60-61	N; R50-53: C ≥ 0,25 % N; R51-53: 0,025 % ≤ C < 0,25 % R52-53: 0,0025 % ≤ C < 0,025 %	
613-052-00-X	trifenmorph (ISO); 4-tritylmorpholine	215-812-2	1420-06-0	Xn; R22 N; R50-53	Xn; N R: 22-50/53 S: (2-)60-61		
613-053-00-5	anilazine (ISO); 2-chloro-*N*-(4,6-dichloro-1,3,5-triazin-2-yl)aniline	202-910-5	101-05-3	Xi; R36/38 N; R50-53	Xi; N R: 36/38-50/53 S: (2-)22-60-61		
613-054-00-0	thiabendazol (ISO); 2-(thiazole-4-yl)benzimidazole	205-725-8	148-79-8	N; R50-53	N R: 50/53 S: 60-61		
613-056-00-1	1,2-dimethyl-3,5-diphenylpyrazolium methylsulphate; difenzoquat methyl sulfate	256-152-5	43222-48-6	Xn; R22 N; R50-53	Xn; N R: 22-50/53 S: (2-)60-61		

▼B

Indeksnr.	International kemisk identifikation	EF nr.	CAS nr.	Klassificering	Mærkning	Koncentrationsgrænser	Noter
613-057-00-7	dodemorph (ISO); 4-cyclododecyl-2,6-dimethylmorpholine	216-474-9	1593-77-7	Xi; R36/37/38 N; R51-53	Xi; N R: 36/37/38-51/53 S: (2-)26-61		
613-058-00-2	permethrin (ISO); *m*-phenoxybenzyl 3-(2,2-dichlorovinyl)-2,2-dimethylcyclopropanecarboxylate	258-067-9	52645-53-1	Xn; R20/22 R43 N; R50-53	Xn; N R: 20/22-43-50/53 S: (2-)13-24-36/37/39-60-61	N; R50-53: C ≥ 0,025 % N; R51-53: 0,0025 % ≤ C < 0,025 % R52-53: 0,00025 % ≤ C < 0,0025 %	
613-059-00-8	profluralin (ISO); *N*-(cyclopropylmethyl)-α, α,α-trifluoro-2,6-dinitro-*N*-propyl-*p*-toluidine	247-656-6	26399-36-0	Xi; R36 N; R50-53	Xi; N R: 36-50/53 S: (2-)60-61		
▼M1 613-060-00-3	resmethrin (ISO); 5-benzyl-3-furylmethyl (±)-*cis-trans*-chrysanthemate	233-940-7	10453-86-8	Xn; R22 N; R50-53	Xn; N R: 22-50/53 S: (2-)60-61	N; R50-53: C ≥ 0,025 % N; R51-53: 0,0025 % ≤ C < 0,025 % R52-53: 0,00025 % ≤ C < 0,0025 %	
▼B 613-061-00-9	6-(1α,5aβ,8aβ,9-pentahydroxy-7β-isopropyl-2β,5β,8β-trimethylperhydro-8bα,9-epoxy-5,8-ethanocyclopenta[1,2-b]indenyl) pyrrole-2-carboxylate; ryania	239-732-2	15662-33-6	Xn; R21/22 N; R50-53	Xn; N R: 21/22-50/53 S: (2-)36/37-60-61		
613-062-00-4	sabadilla (ISO); veratrine	—	8051-02-3	Xi; R36/37/38	Xi R: 36/37/38 S: (2-)36/37/39		
613-063-00-X	secbumeton (ISO); 2-sec-butylamino-4-ethylamino-6-methoxy-1,3,5-triazine	247-554-1	26259-45-0	Xn; R22 Xi; R36 N; R50-53	Xn; N R: 22-36-50/53 S: (2-)60-61		
613-064-00-5	5-(3,6,9-trioxa-2-undecyloxy)benzo(d)-1,3-dioxolane; sesamex	—	51-14-9	Xn; R22	Xn R: 22 S: (2-)		

▼B

Indeksnr.	International kemisk identifikation	EF nr.	CAS nr.	Klassificering	Mærkning	Koncentrationsgrænser	Noter
613-065-00-0	simetryn (ISO); 2,4-bis(ethylamino)-6-methylthio-1,3,5-triazine	213-801-7	1014-70-6	Xn; R22 N; R50-53	Xn; N R: 22-50/53 S: (2-)60-61		
613-066-00-6	terbumeton (ISO); 2-*tert*-butylamino-4-ethylamino-6-methoxy-1,3,5-triazine	251-637-8	33693-04-8	Xn; R22 N; R50-53	Xn; N R: 22-50/53 S: (2-)60-61		
613-067-00-1	propazine (ISO); 2-chloro-4,6-bis(isopropylamino)-1,3,5-triazine	205-359-9	139-40-2	Carc. Cat. 3; R40 N; R50-53	Xn; N R: 40-50/53 S: (2-)36/37-60-61		
613-068-00-7	atrazine (ISO); 2-chloro-4-ethylamine-6-isopropylamine-1,3,5-triazine	217-617-8	1912-24-9	Xn; R48/22 R43 N; R50-53	Xn; N R: 43-48/22-50/53 S: (2-)36/37-60-61		
613-069-00-2	ε-caprolactam	203-313-2	105-60-2	Xn; R20/22 Xi; R36/37/38	Xn R: 20/22-36/37/38 S: (2-)		
613-070-00-8	propylenethiourea	—	2122-19-2	Repr. Cat. 3; R63 Xn; R22 R52-53	Xn R: 22-52/53-63 S: (2-)36/37-46-61		
613-071-00-3	2-fluoro-5-trifluoromethylpyridine	400-290-2	69045-82-5	R10 R43 R52-53	Xi R: 10-43-52/53 S: (2-)24-37-61		
613-072-00-9	*N*,*N*-bis(2-ethylhexyl)-((1,2,4-triazol-1-yl)methyl)amine	401-280-0	91273-04-0	C; R34 R43 N; R51-53	C; N R: 34-43-51/53 S: (1/2-)26-28-36/37/39-45-61		
613-073-00-4	*N*,*N*-dimethyl-2-(3-(4-chlorophenyl)-4,5-dihydropyrazol-1-ylphenylsulphonyl)ethylamine	401-410-6	10357-99-0	Xn; R48/22 R43 N; R51-53	Xn; N R: 43-48/22-51/53 S: (2-)24-37-61		
613-074-00-X	3-(3-methylpent-3-yl)isoxazol-5-ylamine	401-460-9	82560-06-3	T; R23/25 Xi; R41 R52-53	T R: 23/25-41-52/53 S: (1/2-)22-26-36/37/39-45-61		

▼B

Indeksnr.	International kemisk identifikation	EF nr.	CAS nr.	Klassificering	Mærkning	Koncentrationsgrænser	Noter
613-075-00-5	1,3-dichloro-5-ethyl-5-methylimidazolidine-2,4-dione	401-570-7	89415-87-2	O; R8 T; R23 C; R34 Xn; R22 R43 N; R50	O; T; N R: 8-22-23-34-43-50 S: (1/2-)8-26-36/37/39-45-61		
613-076-00-0	3-chloro-5-trifluoromethyl-2-pyridylamine	401-670-0	79456-26-1	Xn; R22 R52-53	Xn R: 22-52/53 S: (2-)61		
613-077-00-6	reaction mass of 5-heptyl-1,2,4-triazol-3-ylamine and 5-nonyl-1,2,4-triazol-3-ylamine	401-940-8	—	Xn; R22 Xi; R36 N; R51-53	Xn; N R: 22-36-51/53 S: (2-)22-26-61		
613-078-00-1	*N*,*N*,*N*,*N*-tetrakis(4,6-bis(butyl-(*N*-methyl-2,2,6,6-tetramethylpiperidin-4-yl)amino)triazin-2-yl)-4,7-diazadecane-1,10-diamine	401-990-0	106990-43-6	R43 N; R51-53	Xi; N R: 43-51/53 S: (2-)22-24-37-61		
613-079-00-7	4-(1(or 4 or 5 or 6)-methyl-8,9,10-trinorborn-5-en-2-yl)pyridine, reaction mass of isomers	402-520-7	—	Xn; R21/22 Xi; R38 R43 N; R50-53	Xn; N R: 21/22-38-43-50/53 S: (2-)36/37-60-61		
613-080-00-2	3-(bis(2-ethylhexyl)aminomethyl)benzothiazole-2(3*H*)-thione	402-540-6	105254-85-1	C; R34 R43 N; R50-53	C; N R: 34-43-50/53 S: (1/2-)26-28-36/37/39-45-60-61		
613-081-00-8	1-butyl-2-methylpyridinium bromide	402-680-8	26576-84-1	Xn; R22 R52-53	Xn R: 22-52/53 S: (2-)61		
613-082-00-3	2-methyl-1-pentylpyridinium bromide	402-690-2	—	Xn; R21/22 R52-53	Xn R: 21/22-52/53 S: (2-)36/37-61		
613-083-00-9	2-(4-(3-(4-chlorophenyl)-2-pyrazolin-1-yl)phenylsulfonyl)ethyldimethylammonium formate	402-120-2	—	C; R34 Xn; R48/22 R43 N; R50-53	C; N R: 34-43-48/22-50/53 S: (1/2-)24-26-28-37/39-45-60-61		

▼B

Indeksnr.	International kemisk identifikation	EF nr.	CAS nr.	Klassificering	Mærkning	Koncentrationsgrænser	Noter
613-084-00-4	2-(4-(3-(4-chlorophenyl)-4,5-dihydropyrazolyl)phenylsulphonyl)ethyldimethylammonium hydrogen phosphonate	402-490-5	106359-93-7	Xi; R36 N; R50-53	Xi; N R: 36-50/53 S: (2-)26-60-61		
613-085-00-X	reaction mass of 1,1'-(methylenebis(4,1-phenylene))dipyrrole-2,5-dione and *N*-(4-(4-(2,5-dioxopyrrol-1-yl)benzyl)phenyl)acetamide and 1-(4-(4-(5-oxo-2*H*-2-furylidenamino)benzyl)phenyl)pyrrole-2,5-dione	401-970-1	—	R43 N; R50-53	Xi; N R: 43-50/53 S: (2-)24-37-60-61		
613-086-00-5	caffeine	200-362-1	58-08-2	Xn; R22	Xn R: 22 S: (2-)		
613-087-00-0	tetrahydrothiophene	203-728-9	110-01-0	F; R11 Xn; R20/21/22 Xi; R36/38 R52-53	F; Xn R: 11-20/21/22-36/38-52/53 S: (2-)16-23-36/37-61		
613-088-00-6	1,2-benzisothiazol-3(2*H*)-one; 1,2-benzisothiazolin-3-one	220-120-9	2634-33-5	Xn; R22 Xi; R38-41 R43 N; R50	Xn; N R: 22-38-41-43-50 S: (2-)24-26-37/39-61	R43: C ≥ 0,05 %	
613-089-00-1	diquat dibromide; [1] diquat dichloride; [2] 6,7-dihydrodipyrido[1,2-α:2',1'-c]pyrazinediylium dihydroxide [3]	201-579-4 [1] 223-714-6 [2] 301-467-6 [3]	85-00-7 [1] 4032-26-2 [2] 94021-76-8 [3]	T+; R26 T; R48/25 Xn; R22 Xi; R36/37/38 R43 N; R50-53	T+; N R: 22-26-36/37/38-43-48/25-50/53 S: (1/2-)28-36/37/39-45-60-61		
613-090-00-7	paraquat dichloride; 1,1-dimethyl-4,4'-bipyridinium dichloride; [1] paraquat dimethylsulfate; 1,1-dimethyl-4,4'-bipyridinium dimethyl sulphate [2]	217-615-7 [1] 218-196-3 [2]	1910-42-5 [1] 2074-50-2 [2]	T+; R26 T; R24/25-48/25 Xi; R36/37/38 N; R50-53	T+; N R: 24/25-26-36/37/38-48/25-50/53 S: (1/2-)22-28-36/37/39-45-60-61		
613-091-00-2	morfamquat dichloride; [1] morfamquat sulfate [2]	225-062-8 [1] [2]	4636-83-3 [1] 29873-36-7 [2]	Xn; R22 Xi; R36/37/38 R52-53	Xn R: 22-36/37/38-52/53 S: (2-)22-36-61		

▼B

Indeksnr.	International kemisk identifikation	EF nr.	CAS nr.	Klassificering	Mærkning	Koncentrationsgrænser	Noter
613-092-00-8	1,10-phenanthroline	200-629-2	66-71-7	T; R25 N; R50-53	T; N R: 25-50/53 S: (1/2-)45-60-61		
613-093-00-3	hexasodium 6,13-dichloro-3,10-bis((4-(2,5-disulfonatoanilino)-6-fluoro-1,3,5-triazin-2-ylamino)prop-3-ylamino)-5,12-dioxa-7,14-diazapentacene-4,11-disulfonate	400-050-7	85153-92-0	R42/43	Xn R: 42/43 S: (2-)22-24-37		
613-094-00-9	4-methoxy-*N*,6-dimethyl-1,3,5-triazin-2-ylamine	401-360-5	5248-39-5	Xn; R22-48/22	Xn R: 22-48/22 S: (2-)22-36		
613-095-00-4	sodium 3-(2*H*-benzotriazol-2-yl)-5-*sec*-butyl-4-hydroxybenzenesulfonate	403-080-9	92484-48-5	Xi; R41	Xi R: 41 S: (2-)26-39		
613-096-00-X	2-amino-6-ethoxy-4-methylamino-1,3,5-triazine	403-580-7	62096-63-3	Xn; R22	Xn R: 22 S: (2-)		
613-097-00-5	7-amino-3-((5-carboxymethyl-4-methyl-1,3-thiazol-2-ylthio)methyl)-8-oxo-5-thia-1-azabicyclo(4.2.0)oct-2-ene-2-carboxylic acid	403-690-5	111298-82-9	R42/43 R52-53	Xn R: 42/43-52/53 S: (2-)22-24-37-61		
613-098-00-0	*N*-(*n*-octyl)-2-pyrrolidone	403-700-8	2687-94-7	C; R34 N; R51-53	C; N R: 34-51/53 S: (1/2-)23-26-36/37/39-45		
613-099-00-6	1-dodecyl-2-pyrrolidone	403-730-1	2687-96-9	C; R34 R43 N; R50-53	C; N R: 34-43-50/53 S: (1/2-)26-36/37/39-45-60-61		
613-100-00-X	2,9-bis(3-(diethylamino)propylsulfamoyl)quino(2,3-b)acridine-7,14-dione	404-230-6	—	R43 R53	Xi R: 43-53 S: (2-)24-37-61		
613-101-00-5	*N*—*tert*-pentyl-2-benzothiazolesulfenamide	404-380-2	110799-28-5	R43 R52-53	Xi R: 43-52/53 S: (2-)36/37-61		

▼B

Indeksnr.	International kemisk identifikation	EF nr.	CAS nr.	Klassificering	Mærkning	Koncentrationsgrænser	Noter
613-102-00-0	dimethomorph (ISO); 4-(3-(4-chlorophenyl)-3-(3,4-dimethoxyphenyl)acryloyl)morpholine	404-200-2	110488-70-5	N; R51-53	N R: 51/53 S: 61		
613-103-00-6	sodium 5-*n*-butylbenzotriazole	404-450-2	118685-34-0	Xn; R22 C; R34 R43 N; R51-53	C; N R: 22-34-43-51/53 S: (1/2-)26-36/37/39-45-61		
613-104-00-1	5-*tert*-butyl-3-isoxazolylamine hydrochloride	404-840-2	—	Xn; R22-48/22 Xi; R41 R52-53	Xn R: 22-41-48/22-52/53 S: (2-)26-36/39-61		
613-105-00-7	hexakis(tetramethylammonium) 4,4'-vinylenebis((3-sulfonato-4,1-phenylene)imino(6-morpholino-1,3,5-triazine-4,2-diyl)imino)bis(5-hydroxy-6-phenylazonaphthalene-2,7-disulfonate)	405-160-9	124537-30-0	T; R25 R43 R52-53	T R: 25-43-52/53 S: (1/2-)24-37-45-61		
613-106-00-2	tetrapotassium 2-(4-(5-(1-(2,5-disulfonatophenyl)-3-ethoxycarbonyl-5-hydroxypyrazol-4-yl)penta-2,4-dienylidene)-3-ethoxycarbonyl-5-oxo-2-pyrazolin-1-yl)benzene-1,4-disulfonate	405-240-3	—	R43	Xi R: 43 S: (2-)24-37		
613-107-00-8	hexasodium 2,2'-vinylenebis((3-sulfonato-4,1-phenylene)imino(6-(*N*-cyanoethyl-*N*-(2-hydroxypropyl)amino)-1,3,5-triazine-4,2-diyl)imino)dibenzene-1,4-disulfonate	405-280-1	76508-02-6	Xi; R36	Xi R: 36 S: (2-)26		
613-108-00-3	benzothiazole-2-thiol	205-736-8	149-30-4	R43 N; R50-53	Xi; N R: 43-50/53 S: (2-)24-37-60-61		
613-109-00-9	bis(piperidinothiocarbonyl) disulphide	202-328-1	94-37-1	Xi; R36/37/38 R43	Xi R: 36/37/38-43 S: (2-)24-26-37		
613-110-00-4	dimepiperate (ISO); *S*-(1-methyl-1-phenylethyl) piperidine-1-carbothioate	262-784-2	61432-55-1	Xn; R22 N; R51-53	Xn; N R: 22-51/53 S: (2-)61		

▼B

Indeksnr.	International kemisk identifikation	EF nr.	CAS nr.	Klassificering	Mærkning	Koncentrationsgrænser	Noter
613-111-00-X	1,2,4-triazole	206-022-9	288-88-0	Repr. Cat. 3; R63 Xn; R22 Xi; R36	Xn R: 22-36-63 S: (2-)36/37		
613-112-00-5	octhilinone (ISO); 2-octyl-2*H*-isothiazol-3-one	247-761-7	26530-20-1	T; R23/24 Xn; R22 C; R34 R43 N; R50-53	T; N R: 22-23/24-34-43-50/53 S: (1/2-)26-36/37/39-45-60-61	R43: C ≥ 0,05 %	
613-113-00-0	2-(morpholinothio)benzothiazole	203-052-4	102-77-2	Xi; R36/38 R43 N; R51-53	Xi; N R: 36/38-43-51/53 S: (2-)24-26-37-61		
613-114-00-6	2,2',2"-(hexahydro-1,3,5-triazine-1,3,5-triyl)triethanol; 1,3,5-tris(2-hydroxyethyl)hexahydro-1,3,5-triazine	225-208-0	4719-04-4	Xn; R22 R43	Xn R: 22-43 S: (2-)24-37	R43: C ≥ 0,1 %	
613-115-00-1	hymexazol (ISO); 3-hydroxy-5-methylisoxazole	233-000-6	10004-44-1	Xn; R22 Xi; R41 R52-53	Xn R: 22-41-52/53 S: (2-)26-39-61		
▼M1 613-116-00-7	tolylfluanid (ISO); dichloro-*N*-[(dimethylamino)sulphonyl]fluoro-*N*-(*p*-tolyl)methanesulphenamide; [containing ≥ 0,1 % (w/w) of particles with an aerodynamic diameter of below 50 μm]	211-986-9	731-27-1	T+; R26 T; R48/23 Xi; R36/37/38 R43 N; R50	T+; N R: 26-36/37/38-43-48/23-50 S: (1/2-)28-36/37/39-45-63-61	N; R50: C ≥ 2,5 %	
613-116-01-4	tolylfluanid (ISO); dichloro-*N*-[(dimethylamino)sulphonyl]fluoro-*N*-(*p*-tolyl)methanesulphenamide; [containing < 0,1 % (w/w) of particles with an aerodynamic diameter of below 50 μm]	211-986-9	731-27-1	Xi; R36/37/38 R43 N; R50	Xi; N R: 36/37/38-43-50 S: (2-)25-36/37-46-61	N; R50: C ≥ 2,5 %	

▼B

Indeksnr.	International kemisk identifikation	EF nr.	CAS nr.	Klassificering	Mærkning	Koncentrationsgrænser	Noter
613-117-00-2	diniconazole (ISO); (*E*)-β-[(2,4-dichlorophenyl)methylene]-α-(1,1-dimethylethyl)-1*H*-1,2,4-triazol-1-ethanol; (*E*)-(*RS*)-1-(2,4-dichlorophenyl)-4,4-dimethyl-2-(1*H*-1,2,4-triazol-1-yl)pent-1-en-3-ol	—	76714-88-0	Xn; R22 N; R50-53	Xn; N R: 22-50/53 S: (2-)60-61		
613-118-00-8	flubenzimine (ISO); *N*-[3-phenyl-4,5-bis[(trifluoromethyl)imino]thiazolidin-2-ylidene]aniline;	253-703-1	37893-02-0	Xi; R36 N; R50-53	Xi; N R: 36-50/53 S: (2-)26-60-61		
613-119-00-3	(benzothiazol-2-ylthio)methyl thiocyanate; TCMTB	244-445-0	21564-17-0	T+; R26 Xn; R22 Xi; R36/38 R43 N; R50-53	T+; N R: 22-26-36/38-43-50/53 S: (1/2-)28-36/37-38-45-60-61		

▼M1

613-120-00-9	bioresmethrin (ISO); (5-benzylfur-3-yl)methyl(1*R*)-*trans*-2,2-dimethyl-3-(2-methylpropenyl)cyclopropanecarboxylate	249-014-0	28434-01-7	N; R50-53	N R: 50/53 S: 60-61	N; R50-53: C ≥ 0,025 % N; R51-53: 0,0025 % ≤ C < 0,025 % R52-53: 0,00025 % ≤ C < 0,0025 %	

▼B

613-121-00-4	chlorsulfuron (ISO); 2-chloro-*N*-[[(4-methoxy-6-methyl-1,3,5-triazin-2-yl)amino]carbonyl]benzenesulphonamide;	265-268-5	64902-72-3	N; R50-53	N R: 50/53 S: 60-61		
613-122-00-X	diclobutrazole (ISO); (*R**, *R**)-(±)-β-[(2,4-dichlorophenyl)methyl]-α-(1,1-dimethylethyl)-1*H*-1,2,4-triazole-1-ethanol; (2*RS*, 3*RS*)-1-(2,4-dichlorophenyl)-4,4-dimethyl-2-(1*H*-1,2,4-triazol-1yl)pentan-3-ol	—	75736-33-3	Xi; R36 N; R51-53	Xi; N R: 36-51/53 S: (2-)26-61		

▼B

Indeksnr.	International kemisk identifikation	EF nr.	CAS nr.	Klassificering	Mærkning	Koncentrationsgrænser	Noter
613-123-00-5	5,6-dihydro-3*H*-imidazo[2,1-*c*]-1,2,4-dithiazole-3-thione; etem	251-684-4	33813-20-6	Xn; R22 N; R50-53	Xn; N R: 22-50/53 S: (2-)60-61		
613-124-00-0	fenpropimorph (ISO); *cis*-4-[3-(*p*—*tert*-butylphenyl)-2-methylpropyl]-2,6-dimethylmorpholine	266-719-9	67564-91-4	Repr. Cat. 3; R63 Xn; R22 Xi; R38 N; R51-53	Xn; N R: 22-38-63-51/53 S: (2-)36/37-46-61		
613-125-00-6	hexythiazox (ISO); *trans*-5-(4-chlorophenyl)-*N*-cyclohexyl-4-methyl-2-oxo-3-thiazolidine-carboxamide	—	78587-05-0	N; R50-53	N R: 50/53 S: 60-61		
613-126-00-1	imazapyr (ISO); 2-[4,5-dihydro-4-methyl-4-(1-methylethyl)-5-oxo-1*H*-imidazol-2-yl]-3-pyridine carboxylate	—	81334-34-1	Xi; R36 R52-53	Xi R: 36-52/53 S: (2-)26-61		
613-127-00-7	1,1-dimethylpiperidinium chloride; mepiquat chloride	246-147-6	24307-26-4	Xn; R22 R52-53	Xn R: 22-52/53 S: (2-)61		
613-128-00-2	prochloraz (ISO); *N*-propyl-*N*-[2-(2,4,6-trichlorophenoxy)ethyl]-1*H*-imidazole-1-carboxamide;	266-994-5	67747-09-5	Xn; R22 N; R50-53	Xn; N R: 22-50/53 S: (2-)60-61		
613-129-00-8	metamitron (ISO); 4-amino-3-methyl-6-phenyl-1,2,4-triazin-5-one	255-349-3	41394-05-2	Xn; R22 N; R50	Xn; N R: 22-50 S: (2-)61		
613-131-00-9	pyroquilon (ISO); 1,2,5,6-tetrahydropyrrolo[3,2,1-ij]quinolin-4-one	—	57369-32-1	Xn; R22 R52-53	Xn R: 22-52/53 S: (2-)61		
613-132-00-4	hexazinone (ISO); 3-cyclohexyl-6-dimethylamino-1-methyl-1,2,3,4-tetrahydro-1,3,5-triazine-2,4-dione;	257-074-4	51235-04-2	Xn; R22 Xi; R36 N; R50-53	Xn; N R: 22-36-50/53 S: (2-)60-61		

▼B

Indeksnr.	International kemisk identifikation	EF nr.	CAS nr.	Klassificering	Mærkning	Koncentrationsgrænser	Noter
613-133-00-X	etridiazole (ISO); 5-ethoxy-3-trichloromethyl-1,2,4-thiadiazole	219-991-8	2593-15-9	Carc. Cat. 3; R40 T; R23 Xn; R21/22 N; R50-53	T; N R: 21/22-23-40-50/53 S: (1/2-)36/37-38-45-60-61		
613-134-00-5	myclobutanil (ISO); 2-(4-chlorophenyl)-2-(1*H*-1,2,4-triazol-1-ylmethyl)hexanenitrile	—	88671-89-0	Repr. Cat. 3; R63 Xn; R22 Xi; R36 N; R51-53	Xn; N R: 22-36-51/53-63 S: (2-)36/37-46-61		
613-135-00-0	di(benzothiazol-2-yl) disulphide	204-424-9	120-78-5	R31 R43 N; R50-53	Xi; N R: 31-43-50/53 S: (2-)36/37-60-61		
613-136-00-6	*N*-cyclohexylbenzothiazole-2-sulphenamide	202-411-2	95-33-0	R43 N; R50-53	Xi; N R: 43-50/53 S: (2-)24-37-60-61		
613-137-00-1	methabenzthiazuron (ISO); 1-(1,3-benzothiazol-2-yl)1,3-dimethylurea	242-505-0	18691-97-9	N; R50-53	N R: 50/53 S: 60-61		
613-138-00-7	quinoxyfen (ISO); 5,7-dichloro-4-(4-fluorophenoxy)quinoline	—	124495-18-7	R43 N; R50-53	Xi; N R: 43-50/53 S: (2-)24-37-46-60-61		
▼M1 613-139-00-2	metsulfuron-methyl (ISO); 2-(4-methoxy-6-methyl-1,3,5-triazin-2-ylcarbamoylsulfamoyl) benzoic acid	—	74223-64-6	N; R50-53	N R: 50/53 S: 60-61	N; R50-53: C ≥ 0,025 % N; R51-53: 0,0025 % ≤ C < 0,025 % R52-53: 0,00025 % ≤ C < 0,0025 %	
▼B 613-140-00-8	cycloheximide (ISO); 4-{(2*R*)-2-[(1*S*,3*S*,5*S*)-3,5-dimethyl-2-oxocyclohexyl]-2-hydroxyethyl}piperidine-2,6-dione	200-636-0	66-81-9	Muta. Cat. 3; R68 Repr. Cat. 2; R61 T+; R28 N; R51-53	T+; N R: 61-28-51/53-68 S: 53-45-61		E

▼B

Indeksnr.	International kemisk identifikation	EF nr.	CAS nr.	Klassificering	Mærkning	Koncentrationsgrænser	Noter
613-141-00-3	1,4-diamino-2-(2-butyltetrazol-5-yl)-3-cyanoanthraquinone	401-470-3	93686-63-6	R53	R: 53 S: 61		
613-142-00-9	*trans*—*N*-methyl-2-styryl-[4'-aminomethine-(1-acetyl-1-(2-methoxyphenyl)acetamido)]pyridinium acetate	405-860-4	—	R43 N; R51-53	Xi; N R: 43-51/53 S: (2-)22-24-37-61		
613-143-00-4	1-(3-phenylpropyl)-2-methylpyridinium bromide	405-930-4	10551-42-5	Xn; R22 Xi; R36 R52-53	Xn R: 22-36-52/53 S: (2-)26-36/37-61		
613-144-00-X	Reaction products of: poly(vinyl acetate), partially hydrolyzed, with (*E*)-2-(4-formylstyryl)-3,4-dimethylthiazoliummethyl sulfate	406-460-2	125139-08-4	R52-53	R: 52/53 S: 61		
613-145-00-5	(*S*)-3-benzyloxycarbonyl-1,2,3,4-tetrahydroisoquinolinium 4-methylbenzenesulfonate	406-960-0	77497-97-3	N; R51-53	N R: 51/53 S: 61		
613-146-00-0	*N*-ethyl-*N*-methylpiperidinium iodide	407-780-5	4186-71-4	Xn; R22 N; R51-53	Xn; N R: 22-51/53 S: (2-)22-61		
613-147-00-6	4-[2-(1-methyl-2-(4-morpholinyl)ethoxy)ethyl]-morpholine	407-940-4	111681-72-2	Xi; R41	Xi R: 41 S: (2-)26-39		
613-148-00-1	tetrasodium 1,2-bis(4-fluoro-6-[5-(1-amino-2-sulfonatoanthrachinon-4-ylamino)-2,4,6-trimethyl-3-sulfonatophenylamino]-1,3,5-triazin-2-ylamino)ethane	411-240-4	143683-23-2	R43 R52-53	Xi R: 43-52/53 S: (2-)22-24/25-37-61		
613-149-00-7	pyridaben (ISO); 2-*tert*-butyl-5-(4-*tert*-butylbenzylthio)-4-chloropyridazin-3(2*H*)-one	405-700-3	96489-71-3	T; R23/25 N; R50-53	T; N R: 23/25-50/53 S: (1/2-)36/37-45-60-61		
613-150-00-2	2,2'-[3,3'-(piperazine-1,4-diyl)dipropyl]bis(1*H*-benzimidazo[2,1-*b*]benzo[*l*,*m*,*n*][3,8]phenanthroline-1,3,6-trione	406-295-6	—	R53	R: 53 S: 61		

▼B

Indeksnr.	International kemisk identifikation	EF nr.	CAS nr.	Klassificering	Mærkning	Koncentrationsgrænser	Noter
613-151-00-8	1-(3-mesyloxy-5-trityloxymethyl-2-D-threo-furyl)thymine	406-360-9	104218-44-2	R53	R: 53 S: 61		
613-152-00-3	phenyl *N*-(4,6-dimethoxypyrimidin-2-yl)carba-mate	406-600-2	89392-03-0	R43 N; R51-53	Xi; N R: 43-51/53 S: (2-)24-37-61		
613-153-00-9	2,3,5-trichloropyridine	407-270-2	16063-70-0	R52-53	R: 52/53 S: 61		
613-154-00-4	2-amino-4-chloro-6-methoxypyrimidine	410-050-9	5734-64-5	Xn; R22	Xn R: 22 S: (2-)22		
613-155-00-X	5-chloro-2,3-difluoropyridine	410-090-7	89402-43-7	R10 Xn; R22 R52-53	Xn R: 10-22-52/53 S: (2-)23-36-61		
613-156-00-5	2-butyl-4-chloro-5-formylimidazole	410-260-0	83857-96-9	R43 N; R51-53	Xi; N R: 43-51/53 S: (2-)24-37-61		
613-157-00-0	2,4-diamino-5-methoxymethylpyrimidine	410-330-0	54236-98-5	Xn; R22-48/22 Xi; R36	Xn R: 22-36-48/22 S: (2-)22-26-36		
613-158-00-6	2,3-dichloro-5-trifluoromethyl-pyridine	410-340-5	69045-84-7	Xn; R20/22 Xi; R41 R43 N; R51-53	Xn; N R: 20/22-41-43-51/53 S: (2-)24-26-37/39-61		
613-159-00-1	fenazaquin (ISO); 4-[2-[4-(1,1-dimethylethyl)phenyl]-ethoxy]q-uinazoline	410-580-0	120928-09-8	T; R25 Xn; R20 N; R50-53	T; N R: 20-25-50/53 S: (1/2-)37-45-60-61		
613-160-00-7	(1*S*)-2-methyl-2,5-diazobicyclo[2.2.1]heptane dihydrobromide	411-000-9	125224-62-6	R43	Xi R: 43 S: (2-)24-37		

▼M1

Indeksnr.	International kemisk identifikation	EF nr.	CAS nr.	Klassificering	Mærkning	Koncentrationsgrænser	Noter
613-161-00-2	2,4-diamino-6-hydroxymethylpteridinehydrobromide	430-620-0	76145-91-0	Xn; R48/22 R43 R52-53	Xn R: 43-48/22-52/53 S: (2-)22-36/37-61		
613-162-00-8	(6*R-trans*)-1-((7-ammonio-2-carboxylato-8-oxo-5-thia-1-azabicyclo-[4.2.0]oct-2-en-3-yl)methyl)pyridinium iodide	423-260-0	100988-63-4	Muta. Cat. 3; R68 R43 N; R51-53	Xn; N R: 43-68-51/53 S: (2-)36/37-61		
613-163-00-3	azimsulfuron (ISO); 1-(4,6-dimethoxypyrimidin-2-yl)-3-[1-methyl-4-(2-methyl-2*H*-tetrazol-5-yl)pyrazol-5-ylsulfonyl]urea	—	120162-55-2	N; R50-53	N R: 50/53 S: 60-61	N; R50-53: C ≥ 0,025 % N; R51-53: 0,0025 % ≤ C < 0,025 % R52-53: 0,00025 % ≤ C < 0,0025 %	
613-164-00-9	flufenacet (ISO); *N*-(4-fluorophenyl)-*N*-isopropyl-2-(5-trifluoromethyl-[1,3,4]thiadiazol-2-yloxy)acetamide	—	142459-58-3	Xn; R22-48/22 R43 N; R50-53	Xn; N R: 22-43-48/22-50/53 S: (2-)13-24-37-60-61	N; R50-53: C ≥ 0,25 % N; R51-53: 0,025 % ≤ C < 0,25 % R52-53: 0,0025 % ≤ C < 0,025 %	
613-165-00-4	flupyrsulfuron-methyl-sodium (ISO); methyl 2-[[(4,6-dimethoxypyrimidin-2-ylcarbamoyl)sulfamoyl]-6-trifluoromethyl]nicotinate, monosodium salt	—	144740-54-5	N; R50-53	N R: 50/53 S: 60-61	N; R50-53: C ≥ 0,25 % N; R51-53: 0,025 % ≤ C < 0,25 % R52-53: 0,0025 % ≤ C < 0,025 %	
613-166-00-X	flumioxazin (ISO); *N*-(7-fluoro-3,4-dihydro-3-oxo-4-prop-2-ynyl-2*H*-1,4-benzoxazin-6-yl)cyclohex-1-ene-1,2-dicarboxamide	—	103361-09-7	Repr. Cat. 2; R61 N; R50-53	T; N R: 61-50/53 S: 53-45-60-61	N; R50-53: C ≥ 0,025 % N; R51-53: 0,0025 % ≤ C < 0,025 % R52-53: 0,00025 % ≤ C < 0,0025 %	

▼B

Indeksnr.	International kemisk identifikation	EF nr.	CAS nr.	Klassificering	Mærkning	Koncentrationsgrænser	Noter
613-167-00-5	reaction mass of: 5-chloro-2-methyl-4-isothiazolin-3-one [EC no. 247-500-7] and 2-methyl-2*H* -isothiazol-3-one [EC no. 220-239-6] (3:1); reaction mass of: 5-chloro-2-methyl-4-isothiazolin-3-one [EC no. 247-500-7] and 2-methyl-4-isothiazolin-3-one [EC no. 220-239-6] (3:1)	—	55965-84-9	T; R23/24/25 C; R34 R43 N; R50-53	T; N R: 23/24/25-34-43-50/53 S: (2-)26-28-36/37/39-45-60-61	C; R34: C ≥ 0,6 % Xi; R36/38: 0,06 % ≤ C < 0,6 % R43: C ≥ 0,0015 %	
613-168-00-0	1-vinyl-2-pyrrolidone	201-800-4	88-12-0	Carc. Cat. 3; R40 Xn; R20/21/22-48/20 Xi; R37-41	Xn R: 20/21/22-37-40-41-48/20 S: (2-)26-36/37/39		D
▼M1 613-169-00-6	9-vinylcarbazole	216-055-0	1484-13-5	Muta. Cat. 3; R68 Xn; R21/22 Xi; R38 R43 N; R50-53	Xn; N R: 21/22-38-43-68-50/53 S: (2-)22-23-36/37-60-61	N; R50-53: C ≥ 0,25 % N; R51-53: 0,025 % ≤ C < 0,25 % R52-53: 0,0025 % ≤ C < 0,025 %	
▼B 613-170-00-1	2,2-ethylmethylthiazolidine	404-500-3	694-64-4	Xn; R22 Xi; R41 R43 N; R51-53	Xn; N R: 22-41-43-51/53 S: (2-)24-26-37/39-61		
613-171-00-7	hexaconazole (ISO); (*RS*)-2-(2,4-dichlorophenyl)-1-(1*H*-1,2,4-triazol-1-yl)hexan-2-ol	413-050-7	79983-71-4	Xn; R22 R43 N; R51-53	Xn; N R: 22-43-51/53 S: (2-)24-37-61		
613-172-00-2	5-chloro-1,3-dihydro-2*H*-indol-2-one	412-200-9	17630-75-0	Repr. Cat. 3; R62 Xn; R22 R43 R52-53	Xn R: 22-43-62-52/53 S: (2-)22-36/37-61		
613-173-00-8	fluquinconazole (ISO); 3-(2,4-dichlorophenyl)-6-fluoro-2-(1*H*-1,2,4-triazol-1-yl)quinazolin-4-(3*H*)-one	411-960-9	136426-54-5	T; R23/25-48/25 Xn; R21 Xi; R38 N; R50-53	T; N R: 21-23/25-38-48/25-50/53 S: (1/2-)36/37/39-38-45-60-61		

▼M1

Indeksnr.	International kemisk identifikation	EF nr.	CAS nr.	Klassificering	Mærkning	Koncentrationsgrænser	Noter
613-174-00-3	tetraconazole (ISO); (±) 2-(2,4-dichlorophenyl)-3-(1*H*-1,2,4-triazol-1-yl)propyl-1,1,2,2-tetrafluoroethylether	407-760-6	112281-77-3	Xn; R20/22 N; R51-53	Xn; N R: 20/22-51/53 S: (2-)36-61		
▼B 613-175-00-9	epoxiconazole (ISO); (2*RS*,3*SR*)-3-(2-chlorophenyl)-2-(4-fluorophenyl)-[(1*H*-1,2,4-triazol-1-yl)methyl]oxirane	406-850-2	133855-98-8	Carc. Cat. 3; R40 Repr. Cat. 3; R62 Repr. Cat. 3; R63 N; R51-53	Xn; N R: 40-62-63-51/53 S: (2-)36/37-46-61		
613-176-00-4	2-methyl-2-azabicyclo[2.2.1]heptane	404-810-9	4524-95-2	R10 Xn; R21/22-48/20 C; R34	C R: 10-21/22-34-48/20 S: (1/2-)16-26-36/37/39-45		
613-177-00-X	8-amino-7-methylquinoline	412-760-4	5470-82-6	Xn; R21/22 R43 N; R51-53	Xn; N R: 21/22-43-51/53 S: (2-)36/37-61		
613-178-00-5	4-ethyl-2-methyl-2-isopentyl-1,3-oxazolidine	410-470-2	137796-06-6	C; R34 R43	C R: 34-43 S: (1/2-)7/8-26-36/37/39-45	C; R34: C ≥ 10 % Xi; R36/37/38: 5 % ≤ C < 10 %	
613-179-00-0	lithium 3-oxo-1,2(2*H*)-benzisothiazol-2-ide	411-690-1	111337-53-2	Xn; R22 C; R34 R43 N; R51-53	C; N R: 22-34-43-51/53 S: (1/2-)26-36/37/39-45-61		
613-180-00-6	*N*-(1,1-dimethylethyl)bis(2-benzothiazolesulfen)amide	407-430-1	3741-80-8	N; R50-53	N R: 50/53 S: 60-61		
613-181-00-1	5,5-dimethyl-perhydro-pyrimidin-2-one α-(4-trifluoromethylstyryl)-α-(4-trifluoromethyl)cinnamylidenehydrazone	405-090-9	67485-29-4	T; R48/25 Xn; R22 Xi; R36 N; R50-53	T; N R: 22-36-48/25-50/53 S: (1/2-)22-26-36/37-45-60-61		

▼B

Indeksnr.	International kemisk identifikation	EF nr.	CAS nr.	Klassificering	Mærkning	Koncentrationsgrænser	Noter
613-182-00-7	1-(1-naphthylmethyl)quinolinium chloride	406-220-7	65322-65-8	Carc. Cat. 3; R40 Muta. Cat. 3; R68 Xn; R22 Xi; R38-41 R52-53	Xn R: 22-38-40-41-52/53-68 S: (2-)22-26-36/37/39-61		
613-183-00-2	reaction mass of: 5-(*N*-methylperfluorooctylsulfonamido)methyl-3-octadecyl-1,3-oxazolidin-2-one; 5-(*N*-methylperfluoroheptylsulfonamido)methyl-3-octadecyl-1,3-oxazolidin-2-one	413-640-4	—	Xn; R48/22 N; R50-53	Xn; N R: 48/22-50/53 S: (2-)36-60-61		
613-184-00-8	nitrilotriethyleneammoniopropane-2-ol 2-ethylhexanoate	413-670-8	—	Xi; R36 R43	Xi R: 36-43 S: (2-)24-26-37		
613-185-00-3	2,3,5,6-tetrahydro-2-methyl-2*H*-cyclopenta[*d*]-1,2-thiazol-3-one	407-630-9	82633-79-2	T; R25 Xi; R41 R43 N; R50-53	T; N R: 25-41-43-50/53 S: (1/2-)22-26-36/37/39-45-60-61		
613-186-00-9	(2*R*,3*R*)-3-((*R*)-1-(*tert*-butyldimethylsiloxy)ethyl)-4-oxoazetidin-2-yl acetate	408-050-9	76855-69-1	Xi; R36 R43 N; R51-53	Xi; N R: 36-43-51/53 S: (2-)24-26-37-61		
▼M1 613-187-00-4	5-(2-amino-5-cyano-6-[2-(2-hydroxyethoxy)ethylamino]-4-methylpyridin-3-ylazo)-3-methyl-2,4-dicarbonitrilethiophene	410-530-8	—	R43	Xi R: 43 S: (2-)24-37		
▼B 613-188-00-X	1-(3-(4-fluorophenoxy)propyl)-3-methoxy-4-piperidinone	411-500-7	116256-11-2	Xn; R22 Xi; R41 R43 N; R51-53	Xn; N R: 22-41-43-51/53 S: (2-)22-24-26-37/39-61		
613-189-00-5	1,4,7,10-tetrakis(*p*-toluensulfonyl)-1,4,7,10-tetraazacyclododecane	414-030-0	52667-88-6	R43 N; R50-53	Xi; N R: 43-50/53 S: (2-)24-37-60-61		

▼B

Indeksnr.	International kemisk identifikation	EF nr.	CAS nr.	Klassificering	Mærkning	Koncentrationsgrænser	Noter
613-190-00-0	disodium 1-amino-4-(2-(5-chloro-6-fluoro-pyrimidin-4-ylamino-methyl)-4-methyl-6-sulfo-phenylamino)-9,10-dioxo-9,10-dihydro-anth-racene-2-sulfonate	414-040-5	149530-93-8	Xn; R22 R43	Xn R: 22-43 S: (2-)22-24-37		
613-191-00-6	3-ethyl-2-methyl-2-(3-methylbutyl)-1,3-oxazo-lidine	421-150-7	143860-04-2	Repr. Cat. 2; R60 C; R34 N; R50-53	T; N R: 60-34-50/53 S: 53-45-60-61		
▼M1 613-192-00-1	3-benzyl-exo-6-nitro-2,4-dioxo-3-aza-*cis*-bicyclo[3.1.0]hexane	426-750-2	151860-15-0	R43 R52-53	Xi R: 43-52/53 S: (2-)24-37-61		
▼B 613-193-00-7	pentakis[3-(dimethylammonio)propylsulfa-moyl]-[(6-hydroxy-4,4,8,8-tetramethyl-4,8-diazoniaundecane-1,11-diyldisulfamoyl)di[pht-halocyaninecopper(II)]] heptalactate	414-930-3	—	N; R51-53	N R: 51/53 S: 61		
613-194-00-2	6,13-dichloro-3,10-bis{2-[4-fluoro-6-(2-sulf-ophenylamino)-1,3,5-triazin-2-ylamino]pro-pylamino}benzo[5,6][1,4]oxazino[2,3-.b.]phenoxazine-4,11-disulphonic acid, lithium-, sodium salt	418-000-8	163062-28-0	Xi; R41	Xi R: 41 S: (2-)22-26-39		
613-195-00-8	2,2-(1,4-phenylene)bis((4*H*-3,1-benzoxazine-4-one)	418-280-1	18600-59-4	R43 R53	Xi R: 43-53 S: (2-)24-37-61		
613-196-00-3	5-[[4-chloro-6-[[2-[[4-fluoro-6-[[5-hydroxy-6-[(4-methoxy-2-sulfophenyl)azo]-7-sulfo-2-naphthalenyl]amino]-1,3,5-triazin-2-yl]amino]-1-methylethyl]amino]-1,3,5-triazin-2-yl]a-mino]-3-[[4-(ethenylsulfonyl)phenyl]azo]-4-hydroxy-naphtalene-2,7-disulfonic acid, sodium salt	418-380-5	168113-78-8	Xi; R41	Xi R: 41 S: (2-)26-39		

▼B

Indeksnr.	International kemisk identifikation	EF nr.	CAS nr.	Klassificering	Mærkning	Koncentrationsgrænser	Noter
613-197-00-9	reaction mass of: 2,4,6-tri(butylcarbamoyl)-1,3,5-triazine; 2,4,6-tri(methylcarbamoyl)-1,3,5-triazine; [(2-butyl-4,6-dimethyl)tricarbamoyl]-1,3,5-triazine; [(2,4-dibutyl-6-methyl)tricarbamoyl]-1,3,5-triazine	420-390-1	187547-46-2	R43 N; R51-53	Xi; N R: 43-51/53 S: (2-)24-37-61		
▼M1 613-198-00-4	2-amino-4-dimethylamino-6-trifluoroethoxy-1,3,5-triazine	415-500-8	145963-84-4	Xn; R22-48/22 R52-53	Xn R: 22-48/22-52/53 S: (2-)22-36-61		
▼B 613-199-00-X	reaction mass of: 1,3,5-tris(3-aminomethylphenyl)-1,3,5-(1*H*,3*H*,5*H*)-triazine-2,4,6-trione; reaction mass of oligomers of 3,5-bis(3-aminomethylphenyl)-1-poly[3,5-bis(3-aminomethylphenyl)-2,4,6-trioxo-1,3,5-(1*H*,3*H*,5*H*)-triazin-1-yl]-1,3,5-(1*H*,3*H*,5*H*)-triazine-2,4,6-trione	421-550-1	—	Carc. Cat. 2; R45 Repr. Cat. 2; R61 R43 R52-53	T R: 45-61-43-52/53 S: 53-45-61		
613-200-00-3	Reaction product of: copper, (29*H*,31*H*-phthalocyaninato(2-)-*N*29,*N*30,*N*31,*N*32)-, chlorosulfuric acid and 3-(2-sulfooxyethylsulfonyl)aniline, sodium salts	420-980-7	—	Xi; R41	Xi R: 41 S: (2-)22-26-39		
613-201-00-9	(*R*)-5-bromo-3-(1-methyl-2-pyrrolidinyl methyl)-1*H*-indole	422-390-5	143322-57-0	Repr. Cat. 3; R62 T; R39-48/25 Xn; R20/22 Xi; R41 R43 N; R50-53	T; N R: 20/22-39-41-43-48/25-62-50/53 S: (1/2-)53-45-60-61		
613-202-00-4	pymetrozine (ISO); (*E*)-4,5-dihydro-6-methyl-4-(3-pyridylmethyleneamino)-1,2,4-triazin-3(2*H*)-one	—	123312-89-0	Carc. Cat. 3; R40 R52-53	Xn R: 40-52/53 S: (2-)36/37-61		

▼M1

Indeksnr.	International kemisk identifikation	EF nr.	CAS nr.	Klassificering	Mærkning	Koncentrationsgrænser	Noter
613-203-00-X	pyraflufen-ethyl (ISO); 2-chloro-5-(4-chloro-5-difluoromethoxy-1-methylpyrazol-3-yl)-4-fluorophenoxyacetic acid ethyl ester; [1] pyraflufen (ISO); 2-chloro-5-(4-chloro-5-difluoromethoxy-1-methylpyrazol-3-yl)-4-fluorophenoxyacetic acid [2]	- [1] - [2]	129630-19-9 [1] 129630-17-7 [2]	N; R50-53	N R: 50/53 S: 60-61	N; R50-53: C ≥ 0,025 % N; R51-53: 0,0025 % ≤ C < 0,025 % R52-53: 0,00025 % ≤ C < 0,0025 %	
613-204-00-5	oxadiargyl (ISO); 3-[2,4-dichloro-5-(2-propynyloxy)phenyl]-5-(1,1-dimethylethyl)-1,3,4-oxadiazol-2(3*H*)-one; 5-*tert*-butyl-3-[2,4-dichloro-5-(prop-2-ynyloxy)phenyl]-1,3,4-oxadiazol-2(3*H*)-one	254-637-6	39807-15-3	Repr. Cat. 3; R63 Xn; R48/22 N; R50-53	Xn; N R: 48/22-63-50/53 S: (2-)36/37-46-60-61	N; R50-53: C ≥ 0,025 % N; R51-53: 0,0025 % ≤ C < 0,025 % R52-53: 0,00025 % ≤ C < 0,0025 %	

▼B

613-205-00-0	propiconazole (ISO); (±)-1-[2-(2,4-dichlorophenyl)-4-propyl-1,3-dioxolan-2-ylmethyl]-1*H*-1,2,4-triazole	262-104-4	60207-90-1	Xn; R22 R43 N; R50-53	Xn; N R: 22-43-50/53 S: (2-)36/37-46-60-61		
613-206-00-6	fenamidone (ISO); (*S*)-5-methyl-2-methylthio-5-phenyl-3-phenylamino-3,5-dihydroimidazol-4-one	—	161326-34-7	N; R50-53	N R: 50/53 S: 60-61		
613-208-00-7	imazamox (ISO); (*RS*)-2-(4-isopropyl-4-methyl-5-oxo-2-imidazolin-2-yl)-5-methoxymethylnicotinic acid	—	114311-32-9	N; R50-53	N R: 50/53 S: 60-61		
613-209-00-2	*cis*-1-(3-chloropropyl)-2,6-dimethyl-piperidin hydrochloride	417-430-3	63645-17-0	T; R25 Xn; R48/22 R43 N; R51-53	T; N R: 25-43-48/22-51/53 S: (1/2-)22-36/37-45-61		
613-210-00-8	2-(3-chloropropyl)-2,5,5-trimethyl-1,3-dioxane	417-650-1	88128-57-8	Xn; R48/22 R52-53	Xn R: 48/22-52/53 S: (2-)23-25-36-61		
613-211-00-3	*N*-methyl-4-(*p*-formylstyryl)pyridinium methylsulfate	418-240-3	74401-04-0	R43 R52-53	Xi R: 43-52/53 S: (2-)22-24-37-61		

▼B

Indeksnr.	International kemisk identifikation	EF nr.	CAS nr.	Klassificering	Mærkning	Koncentrationsgrænser	Noter
613-212-00-9	4-[4-(2-ethylhexyloxy)phenyl](1,4-thiazinane-1,1-dioxide)	418-320-8	133467-41-1	Xn; R22 N; R50-53	Xn; N R: 22-50/53 S: (2-)22-60-61		
613-213-00-4	*cis*-1-benzoyl-4-[(4-methylsulfonyl)oxy]-L-proline	416-040-0	120807-02-5	R52-53	R: 52/53 S: 61		
613-214-00-X	*N*,*N*-di-*n*-butyl-2-(1,2-dihydro-3-hydroxy-6-isopropyl-2-quinolylidene)-1,3-dioxoindan-5-carboxamide	416-260-7	147613-95-4	R53	R: 53 S: 61		
613-215-00-5	2-chloromethyl-3,4-dimethoxypyridinium chloride	416-440-5	72830-09-2	Xn; R21/22-48/22 Xi; R38-41 R43 N; R51-53	Xn; N R: 21/22-38-41-43-48/22-51/53 S: (2-)26-36/37/39-61		
613-216-00-0	6-*tert*-butyl-7-(6-diethylamino-2-methyl-3-pyridylimino)-3-(3-methylphenyl)pyrazolo[3,2-c][1,2,4]triazole	416-490-8	162208-01-7	N; R50-53	N R: 50/53 S: 60-61		
613-217-00-6	4-[3-(3,5-di-*tert*-butyl-4-hydroxyphenyl)propionyloxy]-1-[2-[3-(3,5-di-*tert*-butyl-4-hydrophenyl)propionyloxy]ethyl]-2,2,6,6-tetramethylpiperidine	416-770-1	73754-27-5	R53	R: 53 S: 61		
613-218-00-1	6-hydroxyindole	417-020-4	2380-86-1	Xn; R22 Xi; R41 R43 N; R51-53	Xn; N R: 22-41-43-51/53 S: (2-)24-26-37/39-61		
613-219-00-7	7a-ethyl-3,5-bis(1-methylethyl)-2,3,4,5-tetrahydrooxazolo[3,4-c]-2,3,4,5-tetrahydrooxazole	417-140-7	79185-77-6	Xi; R38 N; R51-53	Xi; N R: 38-51/53 S: (2-)37-61		

▼B

Indeksnr.	International kemisk identifikation	EF nr.	CAS nr.	Klassificering	Mærkning	Koncentrationsgrænser	Noter
613-220-00-2	trans-(4*S*,6*S*)-5,6-dihydro-6-methyl-4*H*-thieno[2,3-b]thiopyran-4-ol, 7,7-dioxide	417-290-3	147086-81-5	Xn; R22	Xn R: 22 S: (2-)36		
613-221-00-8	2-chloro-5-methyl-pyridine	418-050-0	18368-64-4	Xn; R21/22 Xi; R38 R52-53	Xn R: 21/22-38-52/53 S: (2-)23-25-36/37-61		
613-222-00-3	4-(1-oxo-2-propenyl)-morpholine	418-140-1	5117-12-4	Xn; R22-48/22 Xi; R41 R43	Xn R: 22-41-43-48/22 S: (2-)23-26-36/37/39		
613-223-00-9	*N*-isopropyl-3-(4-fluorophenyl)-1*H*-indole	418-790-4	93957-49-4	R53	R: 53 S: 61		
613-224-00-4	2,5-dimercaptomethyl-1,4-dithiane	419-770-8	136122-15-1	Xn; R22 C; R34 R43 N; R50-53	C; N R: 22-34-43-50/53 S: (1/2-)26-36/37/39-45-60-61		
613-225-00-X	reaction mass of:[2-(anthraquinon-1-ylamino)-6-[(5-benzoylamino)-anthraquinone-1-ylamino]-4-phenyl]-1,3,5-triazine; 2,6-bis-[(5-benzoylamino)-anthraquinon-1-ylamino]-4-phenyl-1,3,5-triazine.	421-290-9	—	Xn; R48/22 R53	Xn R: 48/22-53 S: (2-)22-36-61		
613-226-00-5	1-(2-(ethyl(4-(4-(4-(4-(ethyl(2-pyridinoethyl)amino)-2-methylphenylazo)benzoylamino)-phenylazo)-3-methylphenyl)amino)ethyl)-pyridinium dichloride	420-950-3	163831-67-2	Xi; R41 N; R50-53	Xi; N R: 41-50/53 S: (2-)26-39-60-61		
613-227-00-0	(±)-[(*R**,*R**) and (*R**,*S**)]-6-fluoro-3,4-dihydro-2-oxiranyl-2*H*-1-benzopyran	419-600-2	99199-90-3	R43 N; R51-53	Xi; N R: 43-51/53 S: (2-)24-28-36/37-61		

▼B

Indeksnr.	International kemisk identifikation	EF nr.	CAS nr.	Klassificering	Mærkning	Koncentrationsgrænser	Noter
613-228-00-6	(±)-(*R**,*S**)-6-fluoro-3,4-dihydro-2-oxiranyl-2*H*-1-benzopyran	419-630-6	793669-26-8	N; R51-53	N R: 51/53 S: 24-61		
▼M1 613-229-00-1	1-acetyl-4-(3-dodecyl-2,5-dioxo-1-pyrrolidinyl)-2,2,6,6-tetramethylpiperidine	411-930-5	106917-31-1	Xi; R38 R43 N; R50-53	Xi; N R: 38-43-50/53 S: (2-)24-37-60-61		
▼B 613-230-00-7	florasulam (ISO); 2',6',8-trifluoro-5-methoxy-5-triazolo[1,5-c]; pyrimidine-2-sulfonanilide	—	145701-23-1	N; R50-53	N R: 50/53 S: 60-61		
▼M1 613-231-00-2	2,6-diamino-3-((pyridine-3-yl)azo)pyridine	421-430-9	28365-08-4	Xn; R22-48/22 N; R51-53	Xn; N R: 22-48/22-51/53 S: (2-)22-36-61		
613-232-00-8	3-(benzo[*b*]thien-2-yl)-5,6-dihydro-1,4,2-oxathiazine-4-oxide	431-030-6	163269-30-5	T; R23 Xn; R48/22 Xi; R41 N; R50-53	T; N R: 23-41-48/22-50/53 S: (1/2-)26-36/39-45-57-60-61		
▼B 613-233-00-3	4,4'-(oxy-(bismethylene))-bis-1,3-dioxolane	423-230-7	56552-15-9	Xi; R41	Xi R: 41 S: (2-)26-39		
▼M1 613-234-00-9	imidazo[1,2-b]pyridazin hydrochloride	431-510-5	18087-70-2	Xn; R22 Xi; R36	Xn R: 22-36 S: (2-)26		
613-235-00-4	2,3-dihydro-2,2-dimethyl-1*H*-perimidine	424-060-6	6364-17-6	Xn; R22-48/22 R43 N; R50-53	Xn; N R: 22-43-48/22-50/53 S: (2-)28-36/37-60-61		
613-236-00-X	2-chloro-3-trifluoromethylpyridine	424-520-6	65753-47-1	T; R24/25-48/25 C; R34 R52-53	T R: 24/25-34-48/25-52/53 S: (1/2-)23-26-36/37/39-45-61		

▼M1

Indeksnr.	International kemisk identifikation	EF nr.	CAS nr.	Klassificering	Mærkning	Koncentrationsgrænser	Noter
613-237-00-5	6-*tert*-butyl-3-(3-dodecylsulfonyl)propyl-7*H*-1,2,4-triazolo[3.4b][1,3,4]thiadiazine	424-950-4	133949-92-5	R53	R: 53 S: 61		
613-238-00-0	sodium 2-[[4-[(4,6-dichloro-1,3,5-triazin-2-yl)amino]phenyl]sulfonyl]ethyl sulfate	430-890-1	81992-66-7	R43 N; R50-53	Xi; N R: 43-50/53 S: (2-)22-24-37-60-61		
613-239-00-6	2-[3-(methylamino)propyl]-1*H*-benzimidazole	425-760-4	64137-52-6	Xi; R41 R52-53	Xi R: 41-52/53 S: (2-)26-39-61		
613-241-00-7	3-(2*H*-tetrazol-5-yl)pyridine	426-810-8	3250-74-6	Xi; R41	Xi R: 41 S: (2-)22-26-39		
613-242-00-2	reaction products of 3,10-bis((2-amino-propyl)amino)-6,13-dichloro-4,11-triphenodio-xazinedisulfonic acid with 2-amino-1,4-benze-nedisulfonic acid, 2-((4-amin-ophenyl)sulfonyl)ethyl hydrogen sulfate and 2,4,6-trifluoro-1,3,5-triazine, sodium salts	426-860-0	191877-09-5	Xi; R41	Xi R: 41 S: (2-)22-26-39		
613-243-00-8	4,4'-(1,6-hexamethylenebis(formyli-mino))bis(2,2,6,6-tetramethyl-1-oxylpiperidine)	427-350-0	182235-14-9	N; R51-53	N R: 51/53 S: 61		
613-244-00-3	5,7-dichloro-4-hydroxyquinoline	427-420-0	21873-52-9	N; R51-53	N R: 51/53 S: 61		
613-245-00-9	2-fluoro-6-trifluoromethylpyridine	428-100-3	94239-04-0	R10 Xn; R20/22 R52-53	Xn R: 10-20/22-52/53 S: (2-)16-61		
613-246-00-4	2-hydroxymethyl-3-methyl-4-(2,2,2-trifluoroet-hoxy)pyridine	428-200-7	103577-66-8	R52-53	R: 52/53 S: 61		
613-247-00-X	3-(2-methoxy-4-methoxycarboxybenzyl)-5-nitroindole	428-910-7	107786-36-7	R53	R: 53 S: 61		

▼M1

Indeksnr.	International kemisk identifikation	EF nr.	CAS nr.	Klassificering	Mærkning	Koncentrationsgrænser	Noter
613-248-00-5	3,4-dimethyl-1*H*-pyrazole	429-130-1	2820-37-3	Xn; R22 Xi; R41 R52-53	Xn R: 22-41-52/53 S: (2-)26-39-61		
613-249-00-0	1-(2-hydroxyethyl)-1*H*-pyrazol-4,5-diyldiammoniumsulfate	429-300-3	155601-30-2	Xi; R41 R43 N; R51-53	Xi; N R: 41-43-51/53 S: (2-)24-26-37/39-61		
613-250-00-6	reaction mass of: carbonato-bis-*N*-ethyl-2-isopropyl-1,3-oxazolidine; methyl carbonato-*N*-ethyl-2-isopropyl-1,3-oxazolidine; 2-isopropyl-*N*-hydroxyethyl 1,3-oxazolidine	429-990-6	—	Xi; R41 R43 R52-53	Xi R: 41-43-52/53 S: (2-)24-26-37/39-61		
613-251-00-1	(*R*)-3-[(1-methylpyrrolidin-2-yl)methyl]-5-[2-(phenylsulfonyl)ethenyl]-1*H*-indole	430-560-5	180637-89-2	Xn; R22-48/22 Xi; R41 R43	Xn R: 22-41-43-48/22 S: (2-)26-36/37/39		
613-253-00-2	2,2-dialkyl-4-hydroxymethyl-1,3-dioxolane; reaction products with ethylene oxide (alkyl is C_{1-12} and the sum to C_{13}, average degree of ethoxylation is 3,5)	430-580-4	—	R19 Xi; R38 N; R51-53	Xi; N R: 19-38-51/53 S: (2-)37-61		
613-254-00-8	forchlorfenuron (ISO); 1-(2-chloro-4-pyridyl)-3-phenylurea	—	68157-60-8	Carc. Cat. 3; R40 N; R51-53	Xn; N R: 40-51/53 S: (2-)36/37-46-61		
613-255-00-3	reaction mass of isomers of: sodium [(2-hydroxyethylsulfamoyl){[2-(2-piperazin-1-ylethylamino)ethylsulfamoyl][2-(4-aminoethylpiperazine-1-yl)ethylsulfamoyl](sulfamoyl)}(sulfonatophthalocyaninato)]copper(II)	424-270-8	—	Xi; R41	Xi R: 41 S: (2-)26-39		
613-256-00-9	3'5'-anhydro thymidine	425-810-5	38313-48-3	R52-53	R: 52/53 S: 61		
613-257-00-4	2-phthalimidoethyl *N*-[4-(2-cyano-4-nitrophenylazo)phenyl]-*N*-methyl-β-alaninate	426-400-9	170222-39-6	R43 R53	Xi R: 43-53 S: (2-)24-37-61		
613-258-00-X	reaction mass of: 4-chloro-7-methylbenzotriazole sodium salt; 4-chloro-5-methylbenzotriazole sodium salt; 5-chloro-4-methylbenzotriazole sodium salt	427-730-6	202420-04-0	C; R34 R52-53	C R: 34-52/53 S: (1/2-)26-28-36/37/39-45-61		

▼M1

Indeksnr.	International kemisk identifikation	EF nr.	CAS nr.	Klassificering	Mærkning	Koncentrationsgrænser	Noter
613-259-00-5	reaction mass of: [2,4-dioxo-(2-propyn-1-yl)imidazolidin-3-yl]methyl(1*R*)-*cis*-chrysanthemate; [2,4-dioxo-(2-propyn-1-yl)imidazolidin-3-yl]methyl(1*R*)-*trans*-chrysanthemate	428-790-6	72963-72-5	Xn; R22 N; R50-53	Xn; N R: 22-50/53 S: (2-)60-61		
613-260-00-0	(±)-4-(3-chlorophenyl)-6-[(4-chlorophenyl)hydroxy(1-methyl-1*H*-imidazol-5-yl)methyl]-1-methyl-2(1*H*)-quinolin	430-730-9	—	Xi; R41 N; R50-53	Xi; N R: 41-50/53 S: (2-)22-26-39-60-61		
613-261-00-6	pyrazole-1-carboxamidine monohydrochloride	429-520-1	4023-02-3	Xn; R22-48/22 Xi; R41 R43 R52-53	Xn R: 22-41-43-48/22-52/53 S: (2-)22-26-36/37/39-61		
613-262-00-1	disodium (*E*)-1,2-bis-(4-(4-methylamino-6-(4-methylcarbamoylphenylamino)-1,3,5-triazin-2-ylamino)phenyl-2-sulfonato)ethene	427-310-2	180850-95-7	Xi; R41	Xi R: 41 S: (2-)26-39		
613-263-00-7	monosodium 3-cyano-5-fluoro-6-hydroxypyridine-2-olate	429-570-2	—	R43	Xi R: 43 S: (2-)24-37		
613-266-00-3	2-chloro-5-chloromethylthiazole	429-830-5	105827-91-6	T; R24 C; R34 Xn; R22 R43 N; R51-53	T; N R: 22-24-34-43-51/53 S: (1/2-)26-36/37/39-45-61		
613-267-00-9	thiamethoxam (ISO); 3-(2-chloro-thiazol-5-ylmethyl)-5-methyl[1,3,5]oxadiazinan-4-ylidene-*N*-nitroamine	428-650-4	153719-23-4	Xn; R22 N; R50-53	Xn; N R: 22-50/53 S: (2-)60-61	N; R50-53: C ≥ 2,5 % N; R51-53: 0,25 % ≤ C < 2,5 % R52-53: 0,025 % ≤ C < 0,25 %	
613-268-00-4	(4a*S*-*cis*-)-6-benzyl-octahydropyrrolo[3.4-b]pyridine	425-930-8	151213-39-7	C; R34 Xn; R20/22-48/22 N; R51-53	C; N R: 20/22-34-48/22-51/53 S: (1/2-)26-36/37/39-45-61		
613-269-00-X	2-thiazolidinylidenecyanamide	427-720-1	26364-65-8	Xn; R22-48/22 R52-53	Xn R: 22-48/22-52/53 S: (2-)22-36-61		

▼M1

Indeksnr.	International kemisk identifikation	EF nr.	CAS nr.	Klassificering	Mærkning	Koncentrationsgrænser	Noter
613-270-00-5	5-amino-*N*-(2,6-dichloro-3-methylphenyl)-1*H*-1,2,4-triazole-3-sulfonamide	428-150-6	113171-13-4	R52-53	R: 52/53 S: 61		
613-271-00-0	tritosulfuron (ISO) (containing ≤ 0,02 % AMTT); 1-[4-methoxy-6-(trifluoromethyl)-1,3,5-triazin-2-yl]-3-[2-(trifluoromethyl)benzenesulfonyl]urea (containing ≤ 0,02 % AMTT)	—	142469-14-5	R43 N; R50-53	Xi; N R: 43-50/53 S: (2-)24-37-46-60-61	N; R50-53: C ≥ 2,5 % N; R51-53: 0,25 % ≤ C < 2,5 % R52-53: 0,025 % ≤ C < 0,25 %	
613-272-00-6	pyraclostrobin (ISO); methyl *N*-{2-[1-(4-chlorophenyl)-1*H*-pyrazol-3-yloxymethyl]phenyl}(*N*-methoxy)carbamate	—	—	T; R23 Xi; R38 N; R50-53	T; N R: 23-38-50/53 S: (1/2-)45-60-61-63	N; R50-53: C ≥ 0,25 % N; R51-53: 0,025 % ≤ C < 0,25 % R52-53: 0,0025 % ≤ C < 0,025 %	
613-273-00-1	tetrahydro-3-methyl-5-((2-phenylthio)thiazol-5-ylmethyl)-[4*H*]-1,3,5-oxadiazinan-4-ylidene-*N*-nitroamine	427-600-9	192439-46-6	N; R51-53	N R: 51/53 S: 61		
613-274-00-7	2,6-dichloro-1-fluoropyridiniumtetrafluoroborate	427-400-1	140623-89-8	C; R34 Xn; R22 R43 N; R50-53	C; N R: 22-34-43-50/53 S: (1/2-)26-36/37/39-45-60-61		
613-275-00-2	3-(2-chloroethyl)-6,7,8,9-tetra-hydro-2-methyl-4*H*-pyrido[1,2-a]pyrimidin-4-one monohydrochloride	424-530-0	93076-03-0	T; R25 Xn; R68/21-48/22 Xi; R41 R43 N; R51-53	T; N R: 25-41-43-48/22-68/21-51/53 S: (1/2-)22-26-36/37/39-45-61		
613-276-00-8	1-(2-chlorophenyl)-1,2-dihydro-5*H*-tetrazol-5-one	426-110-2	98377-35-6	R43 R52-53	Xi R: 43-52/53 S: (2-)24/25-37-61		
613-277-00-3	(4-(6-diethylamino-2-methylpyridin-3-yl)imino-4,5-dihydro-3-methyl-1-(4-methylphenyl)-1*H*-pyrazol-5-one	427-070-9	—	R53	R: 53 S: 61		

▼M1

Indeksnr.	International kemisk identifikation	EF nr.	CAS nr.	Klassificering	Mærkning	Koncentrationsgrænser	Noter
613-278-00-9	(3-aminophenyl)pyridin-3-ylmethanone	428-230-0	79568-06-2	Xn; R48/22 N; R50-53	Xn; N R: 48/22-50/53 S: (2-)22-36-60-61		
613-279-00-4	2-ethyl-2,3-dihydro-2-methyl-1*H*-perimidine	424-380-6	43057-68-7	Xn; R22-48/22 N; R50-53	Xn; N R: 22-48/22-50/53 S: (2-)36/37-60-61		
613-280-00-X	tetrahydro-1,3-dimethyl-1*H*-pyrimidin-2-one; dimethyl propyleneurea	230-625-6	7226-23-5	Repr. Cat. 3; R62 Xn; R22 Xi; R41	Xn R: 22-41-62 S: 26-36/37/39		
613-281-00-5	quinoline	202-051-6	91-22-5	Carc. Cat. 2; R45 Muta. Cat. 3; R68 Xn; R21/22 Xi; R36/38 N; R51-53	T; N R: 45-21/22-36/38-68-51/53 S: 53-45-61		E
613-282-00-0	triticonazole (ISO); (*RS*)-(*E*)-5-(4-chlorobenzylidene)-2,2-dimethyl-1-(1*H*-1,2,4-triazol-1-methyl)cyclopentanol	—	131983-72-7	N; R51-53	N R: 51/53 S: 61		
613-283-00-6	ketoconazole; 1-[4-[4-[[(2*SR*,4*RS*)-2-(2,4-dichlorophenyl)-2-(imidazol-1-ylmethyl)-1,3-dioxolan-4-yl]methoxy]phenyl]piperazin-1-yl]ethanone	265-667-4	65277-42-1	Repr. Cat. 2; R60 T; R25 Xn; R48/22 N; R50-53	T; N R: 60-25-48/22-50/53 S: 53-45-60-61		E
613-284-00-1	metconazole (ISO); (1*RS*,5*RS*;1*RS*,5*SR*)-5-(4-chlorobenzyl)-2,2-dimethyl-1-(1*H*-1,2,4-triazol-1-ylmethyl)cyclopentanol	—	125116-23-6	Repr. Cat. 3; R63 Xn; R22 N; R51-53	Xn; N R: 22-63-51/53 S: (2-)36/37-46-61		
613-285-00-7	1-hydroxybenzotriazole, anhydrous; [1] 1-hydroxybenzotriazole, monohydrated [2]	219-989-7 [1] 219-989-7 [2]	2592-95-2 [1] 123333-53-9 [2]	E; R2	E R: 2 S: 16-35		

▼M1

Indeksnr.	International kemisk identifikation	EF nr.	CAS nr.	Klassificering	Mærkning	Koncentrationsgrænser	Noter
613-286-00-2	potassium 1-methyl-3-morpholinocarbonyl-4-[3-(1-methyl-3-morpholinocarbonyl-5-oxo-2-pyrazolin-4-ylidene)-1-propenyl]pyrazole-5-olate; [containing < 0,5 % *N,N*-dimethylformamide (EC no 200-679-5)]	418-260-2	183196-57-8	R43	Xi R: 43 S: (2-)24-37		
613-286-01-X	potassium 1-methyl-3-morpholinocarbonyl-4-[3-(1-methyl-3-morpholinocarbonyl-5-oxo-2-pyrazolin-4-ylidene)-1-propenyl]pyrazole-5-olate; [containing ≥ 0,5 % *N,N*-dimethylformamide (EC No 200-679-5)]	418-260-2	183196-57-8	Repr. Cat. 2; R61 R43	T R: 61-43 S: 53-45		
613-287-00-8	1-(3-iodo-4-aminobenzyl)-1*H*-1,2,4-triazole	419-540-7	160194-26-3	Xn; R22 R43 N; R51-53	Xn; N R: 22-43-51/53 S: (2-)24-37-61		
613-288-00-3	1,3-bis(dimethylcarbamoyl)-imidazolium chloride	420-930-4	135756-61-5	Xn; R22 Xi; R41 R52-53	Xn R: 22-41-52/53 S: (2-)22-26-37/39-61		
613-289-00-9	3-(4-chloro-2-fluoro-5-methylphenyl)-1-methyl-5-(trifluoromethyl)-1*H*-pyrazole	432-020-4	142623-48-1	N; R50-53	N R: 50/53 S: 60-61		
613-290-00-4	4-hydroxy-7-(2-aminoethyl)-1,3-benzothiazol-2(3*H*)-one hydrochloride	432-470-1	189012-93-9	Xi; R41 R43 N; R50-53	Xi; N R: 41-43-50/53 S: (2-)24-26-37/39-60-61		
613-291-00-X	2,4-dihydro-4-(4-(4-(4-hydroxyphenyl)-1-piperazinyl)phenyl)-2-(1-methylpropyl)-3*H*-1,2,4-triazol-3-one	434-820-9	106461-41-0	Xn; R48/22 N; R50-53	Xn; N R: 48/22-50/53 S: (2-)22-36-60-61		
613-292-00-5	*N,N',N*"-tris(2-methyl-2,3-epoxypropyl)-perhydro-2,4,6-oxo-1,3,5-triazine	435-010-8	26157-73-3	Muta. Cat. 3; R68 R52-53	Xn R: 68-52/53 S: (2-)36/37-61		
613-293-00-0	2-(4-*tert*-butylphenyl)-6-cyano-5-[bis(ethoxycarbonylmethyl)carbamoyloxy]-1*H*-pyrrolo[1,2-b][1,2,4] triazole-7-carboxylic acid 2,6-di-*tert*-butyl-4-methylcyclohexylester	448-050-6	444065-11-6	R53	R: 53 S: 61		

▼M1

Indeksnr.	International kemisk identifikation	EF nr.	CAS nr.	Klassificering	Mærkning	Koncentrationsgrænser	Noter
613-294-00-6	2-hexyldecanoic acid [4-(6-*tert*-butyl-7-chloro-1*H*-pyrazolo[1,5-b][1,2,4]triazol-2-yl)phenyl-carbamoyl]methylester	448-260-8	379268-96-9	R53	R: 53 S: 61		
613-295-00-1	11-amino-3-chloro-6,11-dihydro-5,5-dioxo-6-methyl-dibenzo[c,f][1,2]thiazepine hydrochloride	448-720-8	363138-44-7	Xn; R22 Xi; R41 R52-53	Xn R: 22-41-52/53 S: (2-)22-26-39-61		
613-296-00-7	pentapotassium 2-(4-(5-[1-(2,5-disulfonatophenyl)-4,5-dihydro-3-methylcarbamoyl-5-oxopyrazol-4-ylidene]-3-methyl-1,3-pentadienyl)-3-methylcarbamoyl-5-oxidopyrazol-1-yl)benzene-1,4-disulfonate	418-270-7	—	R43 R52-53	Xi R: 43-52/53 S: (2-)24-37-47-61		
613-297-00-2	5-(2-bromophenyl)-2-*tert*-butyl-2*H*-tetrazole	420-820-6	—	R10 Xn; R22 N; R51-53	Xn; N R: 10-22-51/53 S: (2-)16-61		
613-298-00-8	bis-(6-hydroxy-4-methyl-5-(3-methylimidazolium-1-yl)-3-(4-phenylazo)-1*H*-pyridin-2-one)ethylene dilactate	421-560-6	—	Xn; R48/22 Xi; R41 N; R51-53	Xn; N R: 41-48/22-51/53 S: (2-)22-26-36/39-61		
613-299-00-3	main component 1 (isomer 1): 2-{6-fluoro-4-[3-(2,5-disulfo-phenylazo)-4-hydroxy-2-sulfonapht-7-ylamino]-1,3,5-triazin-2-ylamino}-3-{6-fluoro-4-[3-(1,5-disulfonaphth-2-ylazo)-4-hydroxy-2-sulfonaphth-7-ylamino]-1,3,5-triazin-2-ylamino}-propane sodium salt; main component 1 (isomer 2): 2-{6-fluoro-4-[3-(2,5-disulfo-phenylazo)-4-hydroxy-2-sulfonaphth-7-ylamino]-1,3,5-triazin-2-ylamino}-3-{6-fluoro-4-[3-(2,5-disulfo-phenylazo)-4-hydroxy-2-sulfonaphth-7-ylamino]-1,3,5-triazin-2-ylamino}-propane sodium salt; main component 2: 2,3-bis-{6-fluoro-4-[3-(2,5-disulfo-phenylazo)-4-hydroxy-2-sulfonaphth-7-ylamino]-1,3,5-triazin-2-ylamino}-propane sodium salt; main component 3: 2,3-bis-{6-fluoro-4-[3-(1,5-disulfonaphth-2-ylazo)-4-hydroxy-2-sulfonaphth-7-ylamino]-1,3,5-triazin-2-ylamino}-propane sodium salt	422-610-1	—	Xi; R41	Xi R: 41 S: (2-)22-26-39		

▼M1

Indeksnr.	International kemisk identifikation	EF nr.	CAS nr.	Klassificering	Mærkning	Koncentrationsgrænser	Noter
613-300-00-7	1-imidazol-1-yl-octadecan-2-ol	434-120-3	—	R43 R53	Xi R: 43-53 S: (2-)24-37-61		
613-301-00-2	dimethyl-1-{[2-methoxy-5-(2-methyl-butoxy-carbonyl)phenylcarbamoyl]-[2-octadecyl-1,1-dioxo-1,2,4-benzothiadiazin-3-yl]methyl} imidazole-4,5-dicarboxylate	443-910-7	—	R53	R: 53 S: 61		
613-302-00-8	disodium 2-(5-carbamoyl-1-ethyl-2-hydroxy-4-methyl-6-oxo-1,6-dihydro-pyridine-3-ylazo)-4-(4-fluoro-6-(4-(2-sulfonyloxy-ethylsulfonyl)-phenylamino)-1,3,5-triazine-2-ylamino)benzene sulfonate	432-980-4	243858-60-8	Xi; R41	Xi R: 41 S: (2-)22-26-39		
613-303-00-3	2-(1-methyl-2-(4-phenoxyp-henoxy)ethoxy)pyridine	429-800-1	95737-68-1	N; R50-53	N R: 50/53 S: 60-61		
613-304-00-9	5,6-dihydroxy-2,3-dihydro-1*H*-indolium bromide	421-170-6	138937-28-7	Xn; R22 Xi; R41	Xn R: 22-41 S: (2-)22-26-39		
613-305-00-4	2-(2-hydroxy-4-octyloxyphenyl)-2*H*-benzotria-zole	448-630-9	3147-77-1	R53	R: 53 S: 61		
613-306-00-X	(2,5-dioxopyrrolidin-1-yl)-9*H*-fluoren-9-ylmethyl carbonate	433-520-5	82911-69-1	Xn; R22 R43 N; R51-53	Xn; N R: 22-43-51/53 S: (2-)24-37-61		
613-307-00-5	clothianidin (ISO); 3-[(2-chloro-1,3-thiazol-5-yl)methyl]-2-methyl-1-nitroguanidine	—	210880-92-5	Xn; R22 N; R50-53	Xn; N R: 22-50/53 S: (2-)46-60-61	N; R50-53: C ≥ 2,5 % N; R51-53: 0,25 % ≤ C < 2,5 % R52-53: 0,025 % ≤ C < 0,25 %	
613-308-00-0	2-amino-5-methylthiazole	423-800-5	7305-71-7	Xn; R22-48/22 N; R50-53	Xn; N R: 22-48/22-50/53 S: (2-)22-36-60-61		

▼M1

Indeksnr.	International kemisk identifikation	EF nr.	CAS nr.	Klassificering	Mærkning	Koncentrationsgrænser	Noter
613-309-00-6	1-methyl-3-phenyl-1-piperazine	431-180-2	5271-27-2	Xn; R21/22 Xi; R38-41 R52-53	Xn R: 21/22-38-41-52/53 S: (2-)26-36/37/39-61		
613-310-00-1	(-)(3*S*,4*R*)-4-(4-fluorophenyl)-3-(3,4-methylenedioxy-phenoxymethyl)-*N*-benzylpiperidine hydrochloride	432-360-3	105813-13-6	Xn; R22 R43 N; R50-53	Xn; N R: 22-43-50/53 S: (2-)22-24-37-60-61		
613-311-00-7	methyl-5-nitrophenyl-guanidine	435-500-1	152460-07-6	Xn; R22 Xi; R36 R43 R52-53	Xn R: 22-36-43-52/53 S: (2-)22-24-26-37-61		
613-312-00-2	2-(4-methyl-2-phenyl-1-piperazinyl)benzene-methanol monohydrochloride	420-200-5	—	Xn; R22 Xi; R41 R43 R52-53	Xn R: 22-41-43-52/53 S: (2-)22-26-36/37/39-61		
613-313-00-8	2-(4-(4-(3-pyridinyl)-1*H*-imidazol-1-yl)butyl)-1*H*-isoindole-1,3(2*H*)-dione	442-780-9	173838-67-0	R52-53	R: 52/53 S: 61		
613-314-00-3	4-decyloxazolidin-2-one; 4-decyl-1,3-oxazolidin-2-one	443-770-7	7693-82-5	N; R50-53	N R: 50/53 S: 22-24-60-61		
613-315-00-9	tetrapotassium 4-[5-[3-carboxylato-4,5-dihydro-5-oxo-1-(4-sulfonatophenyl)pyrazol-4-ylidene]-3-(piperidinocarbonyl)penta-1,3-dienylidene]-5-hydroxy-1-(4-sulfonatophenyl)pyrazole-3-carboxylate	430-390-1	—	Xn; R20 R52-53	Xn R: 20-52/53 S: (2-)25-61		
613-316-00-4	trimethylopropane tri(3-aziridinylpropanoate); (TAZ)	257-765-0	52234-82-9	Muta. Cat. 3; R68 Xi; R41 R43	Xn R: 41-43-68 S: 26-36/37/39-42		H

▼B

Indeksnr.	International kemisk identifikation	EF nr.	CAS nr.	Klassificering	Mærkning	Koncentrationsgrænser	Noter
614-001-00-4	nicotine (ISO); 3-(*N*-methyl-2-pyrrolidinyl)pyridine	200-193-3	54-11-5	T+; R27 T; R25 N; R51-53	T+; N R: 25-27-51/53 S: (1/2-)36/37-45-61		
614-002-00-X	salts of nicotine	—	—	T+; R26/27/28 N; R51-53	T+; N R: 26/27/28-51/53 S: (1/2-)13-28-45-61		A
614-003-00-5	strychnine	200-319-7	57-24-9	T+; R27/28 N; R50-53	T+; N R: 27/28-50/53 S: (1/2-)36/37-45-60-61		
614-004-00-0	salts of strychnine	—	—	T+; R26/28 N; R50-53	T+; N R: 26/28-50/53 S: (1/2-)13-28-45-60-61		A
▼M1 614-005-00-6	colchicine	200-598-5	64-86-8	Muta. Cat. 2; R46 T+; R28	T+ R: 46-28 S: 53-45		E
▼B 614-006-00-1	brucine; 2,3-dimethoxystrychnine	206-614-7	357-57-3	T+; R26/28 R52-53	T+ R: 26/28-52/53 S: (1/2-)13-45-61		
614-007-00-7	brucine sulphate; [1] brucine nitrate; [2] Strychnidin-10-one, 2,3-dimethoxy-, mono[(R)-1-methylheptyl 1,2-benzenedicarboxylate]; [3] Strychnidin-10-one, 2,3-dimethoxy-, compd. with (*S*)mono(1-methylheptyl)-1,2-benzenedicarboxylate (1:1) [4]	225-432-9 [1] 227-317-9 [2] 269-439-5 [3] 269-710-8 [4]	4845-99-2 [1] 5786-97-0 [2] 68239-26-9 [3] 68310-42-9 [4]	T+; R26/28 R52-53	T+ R: 26/28-52/53 S: (1/2-)13-45-61		A
614-008-00-2	aconitine	206-121-7	302-27-2	T+; R26/28	T+ R: 26/28 S: (1/2-)24-45		

▼B

Indeksnr.	International kemisk identifikation	EF nr.	CAS nr.	Klassificering	Mærkning	Koncentrationsgrænser	Noter
614-009-00-8	salts of aconitine	—	—	T+; R26/28	T+ R: 26/28 S: (1/2-)24-45		A
614-010-00-3	atropine	200-104-8	51-55-8	T+; R26/28	T+ R: 26/28 S: (1/2-)25-45		
614-011-00-9	salts of atropine	—	—	T+; R26/28	T+ R: 26/28 S: (1/2-)25-45		A
614-012-00-4	hyoscyamine	202-933-0	101-31-5	T+; R26/28	T+ R: 26/28 S: (1/2-)24-45		
614-013-00-X	salts of hyoscyamine	—	—	T+; R26/28	T+ R: 26/28 S: (1/2-)24-45		A
614-014-00-5	hyoscine	200-090-3	51-34-3	T+; R26/27/28	T+ R: 26/27/28 S: (1/2-)25-45		
614-015-00-0	salts of hyoscine	—	—	T+; R26/27/28	T+ R: 26/27/28 S: (1/2-)25-45		A
614-016-00-6	pilocarpine	202-128-4	92-13-7	T+; R26/28	T+ R: 26/28 S: (1/2-)25-45		
614-017-00-1	salts of pilocarpine	—	—	T+; R26/28	T+ R: 26/28 S: (1/2-)25-45		A
614-018-00-7	papaverine	200-397-2	58-74-2	Xn; R22	Xn R: 22 S: (2-)22		

▼B

Indeksnr.	International kemisk identifikation	EF nr.	CAS nr.	Klassificering	Mærkning	Koncentrationsgrænser	Noter
614-019-00-2	salts of papaverine	—	—	Xn; R22	Xn R: 22 S: (2-)22		A
614-020-00-8	physostigmine	200-332-8	57-47-6	T+; R26/28	T+ R: 26/28 S: (1/2-)25-45		
614-021-00-3	salts of physostigmine	—	—	T+; R26/28	T+ R: 26/28 S: (1/2-)25-45		A
614-022-00-9	digitoxin	200-760-5	71-63-6	T; R23/25 R33	T R: 23/25-33 S: (1/2-)45		
614-023-00-4	ephedrine	206-080-5	299-42-3	Xn; R22	Xn R: 22 S: (2-)22-25		
614-024-00-X	salts of ephedrine	—	—	Xn; R22	Xn R: 22 S: (2-)22-25		A
614-025-00-5	ouabain	211-139-3	630-60-4	T; R23/25 R33	T R: 23/25-33 S: (1/2-)45		
614-026-00-0	strophantin-K	234-239-9	11005-63-3	T; R23/25 R33	T R: 23/25-33 S: (1/2-)45		
614-027-00-6	bufa-4,20,22-trienolide, 6-(acetyloxy)-3-(β-D-glucopyranosyloxy)-8,14-dihydroxy-, (3β, 6β)-; red squill; scilliroside	208-077-4	507-60-8	T+; R28	T+ R: 28 S: (1/2-)36/37-45		
614-028-00-1	reaction mass of: 2-ethylhexyl mono-D-glucopyranoside; 2-ethylhexyl di-D-glucopyranoside	414-420-0	—	Xi; R41	Xi R: 41 S: (2-)26-39		

▼B

Indeksnr.	International kemisk identifikation	EF nr.	CAS nr.	Klassificering	Mærkning	Koncentrationsgrænser	Noter
614-029-00-7	constitutional isomers of penta-*O*-allyl-β-D-fructofuranosyl-α-D-glucopyranoside; constitutional isomers of hexa-*O*-allyl-β-D-fructofuranosyl-α-D-glucopyranoside; constitutional isomers of hepta-*O*-allyl-β-D-fructofuransoyl-α-D-glucopyranoside	419-640-0	68784-14-5	Xn; R22	Xn R: 22 S: (2-)		
▼M1 615-001-00-7	methyl isocyanate	210-866-3	624-83-9	F; R11 Repr. Cat. 3; R63 T+; R26 T; R24/25 R42/43 Xi; R37/38-41	F; T+ R: 11-24/25-26-37/38-41-42/43-63 S: (1/2-)16-26-27/28-36/37/39-45-63		
▼B 615-002-00-2	methyl isothiocyanate	209-132-5	556-61-6	T; R23/25 C; R34 R43 N; R50-53	T; N R: 23/25-34-43-50/53 S: (1/2-)36/37-38-45-60-61		
615-003-00-8	thiocyanic acid	207-337-4	463-56-9	Xn; R20/21/22 R32 R52-53	Xn R: 20/21/22-32-52/53 S: (2-)13-61		
▼M1 615-004-00-3	salts of thiocyanic acid, with the exception of those specified elsewhere in this Annex	—	—	Xn; R20/21/22 R32 R52-53	Xn R: 20/21/22-32-52/53 S: (2-)13-36/37-46-61		A
615-005-00-9	4,4'-methylenediphenyl diisocyanate; diphenylmethane-4,4'-diisocyanate; [1] 2,2'-methylenediphenyl diisocyanate; diphenylmethane-2,2'-diisocyanate; [2] *o*-(*p*-isocyanatobenzyl)phenyl isocyanate; diphenylmethane-2,4'-diisocyanate; [3] methylenediphenyl diisocyanate [4]	202-966-0 [1] 219-799-4 [2] 227-534-9 [3] 247-714-0 [4]	101-68-8 [1] 2536-05-2 [2] 5873-54-1 [3] 26447-40-5 [4]	Carc. Cat. 3; R40 Xn; R20-48/20 Xi; R36/37/38 R42/43	Xn R: 20-36/37/38-40-42/43-48/20 S: (1/2-)23-36/37-45	Xi; R36/37/38: C ≥ 5 % R42: C ≥ 0,1 %	C 2

▼B

Indeksnr.	International kemisk identifikation	EF nr.	CAS nr.	Klassificering	Mærkning	Koncentrationsgrænser	Noter
615-006-00-4	2-methyl-*m*-phenylene diisocyanate; toluene-2,4-di-isocyanate; [1] 4-methyl-*m*-phenylene diisocyanate; toluene-2,6-di-isocyanate; [2] *m*-tolylidene diisocyanate; toluene-diisocyanate [3]	202-039-0 [1] 209-544-5 [2] 247-722-4 [3]	91-08-7 [1] 584-84-9 [2] 26471-62-5 [3]	Carc. Cat. 3; R40 T+; R26 Xi; R36/37/38 R42/43 R52-53	T+ R: 26-36/37/38-40-42/43-52/53 S: (1/2-)23-36/37-45-61	R42: C ≥ 0,1 %	C 2
615-007-00-X	1,5-naphthylene diisocyanate	221-641-4	3173-72-6	Xn; R20 Xi; R36/37/38 R42 R52-53	Xn R: 20-36/37/38-42-52/53 S: (2-)26-28-38-45-61		
615-008-00-5	3-isocyanatomethyl-3,5,5-trimethylcyclohexyl isocyanate; isophorone di-isocyanate	223-861-6	4098-71-9	T; R23 Xi; R36/37/38 R42/43 N; R51-53	T; N R: 23-36/37/38-42/43-51/53 S: (1/2-)26-28-38-45-61	T; R23: C ≥ 2 % Xn; R20: 0,5 % ≤ C < 2 % R42/43: C ≥ 0,5 %	2
615-009-00-0	4,4'-methylenedi(cyclohexyl isocyanate); dicyclohexylmethane-4,4'-di-isocyanate	225-863-2	5124-30-1	T; R23 Xi; R36/37/38 R42/43	T R: 23-36/37/38-42/43 S: (1/2-)26-28-38-45	T; R23: C ≥ 2 % Xn; R20: 0,5 % ≤ C < 2 % R42/43: C ≥ 0,5 %	2
615-010-00-6	2,2,4-trimethylhexamethylene-1,6-di-isocyanate; [1] 2,4,4-trimethylhexamethylene-1,6-di-isocyanate [2]	241-001-8 [1] 239-714-4 [2]	16938-22-0 [1] 15646-96-5 [2]	T; R23 Xi; R36/37/38 R42	T R: 23-36/37/38-42 S: (1/2-)26-28-38-45	T; R23: C ≥ 2 % Xn; R20: 0,5 % ≤ C < 2 % R42: C ≥ 0,5 %	C 2
615-011-00-1	hexamethylene-di-isocyanate	212-485-8	822-06-0	T; R23 Xi; R36/37/38 R42/43	T R: 23-36/37/38-42/43 S: (1/2-)26-28-38-45	T; R23: C ≥ 2 % Xn; R20: 0,5 % ≤ C < 2 % R42/43: C ≥ 0,5 %	2
615-012-00-7	4-isocyanatosulphonyltoluene; tosyl isocyanate	223-810-8	4083-64-1	R14 Xi; R36/37/38 R42	Xn R: 14-36/37/38-42 S: (2-)26-28-30	Xi; R36/37/38: C ≥ 5 %	

▼B

Indeksnr.	International kemisk identifikation	EF nr.	CAS nr.	Klassificering	Mærkning	Koncentrationsgrænser	Noter
615-013-00-2	cyanamide; carbanonitril	206-992-3	420-04-2	T; R25 Xn; R21 Xi; R36/38 R43	T R: 21-25-36/38-43 S: (1/2-)3-22-36/37-45		
615-014-00-8	tris(1-dodecyl-3-methyl-2-phenylbenzimidazolium)hexacyanoferrate	—	7276-58-6	Xn; R22	Xn R: 22 S: (2-)24		
615-015-00-3	1,7,7-trimethylbicyclo(2,2,1)hept-2-yl thiocyanatoacetate; isobornyl thiocyanoacetate	204-081-5	115-31-1	Xn; R22 N; R50-53	Xn; N R: 22-50/53 S: (2-)24/25-60-61		
615-016-00-9	potassium cyanate	209-676-3	590-28-3	Xn; R22	Xn R: 22 S: (2-)24/25		
615-017-00-4	calcium cyanamide	205-861-8	156-62-7	Xn; R22 Xi; R37-41	Xn R: 22-37-41 S: (2-)22-26-36/37/39		
615-018-00-X	2-(2-butoxyethoxy)ethyl thiocyanate	203-985-7	112-56-1	R10 T; R24/25	T R: 10-24/25 S: (1/2-)13-36/37-45		
615-019-00-5	dicyclohexylcarbodiimide	208-704-1	538-75-0	T; R24 Xn; R22 Xi; R41 R43	T R: 22-24-41-43 S: (1/2-)24-26-37/39-45		
615-020-00-0	methylene dithiocyanate	228-652-3	6317-18-6	T+; R26 T; R25 C; R34 R43 N; R50	T+; N R: 25-26-34-43-50 S: (1/2-)26-28-36/37/39-45-61		

▼B

Indeksnr.	International kemisk identifikation	EF nr.	CAS nr.	Klassificering	Mærkning	Koncentrationsgrænser	Noter
615-021-00-6	1,3,5-tris(oxiranylmethyl)-1,3,5-triazine-2,4,6(1*H*,3*H*,5*H*)-trione; TGIC	219-514-3	2451-62-9	Muta. Cat. 2; R46 T; R23/25 Xn; R48/22 Xi; R41 R43 R52-53	T R: 46-23/25-41-43-48/22-52/53 S: 53-45-61		E

▼M1

615-022-00-1	methyl 3-isocyanatosulfonyl-2-thiophene-carboxylate	410-550-7	79277-18-2	R14 Xn; R48/22 R42/43	Xn R: 14-42/43-48/22 S: (2-)22-30-35-36/37-45		

▼B

615-023-00-7	2-(isocyanatosulfonylmethyl)benzoic acid methyl ester; (alt.):methyl 2-(isocyanatosulfonyl-methyl)benzoate	410-900-9	83056-32-0	R10 R14 Muta. Cat. 3; R68 Xn; R20-48/22 Xi; R41 R42	Xn R: 10-14-20-41-42-48/22-68 S: (2-)23-26-36/37/39		
615-024-00-2	2-phenylethylisocyanate	413-080-0	1943-82-4	T; R23 Xn; R22 C; R35 R42/43 N; R51-53	T; C; N R: 22-23-35-42/43-51/53 S: (1/2-)23-26-36/37/39-43-45-61		
615-025-00-8	4,4'-ethylidenediphenyl dicyanate	405-740-1	47073-92-7	Xn; R20/22-48/22 Xi; R41 N; R50-53	Xn; N R: 20/22-41-48/22-50/53 S: (2-)26-36/37/39-60-61		
615-026-00-3	4,4'-methylenebis(2,6-dimethylphenyl cyanate)	405-790-4	101657-77-6	R43 R52-53	Xi R: 43-52/53 S: (2-)22-24-37-61		

▼M1

Indeksnr.	International kemisk identifikation	EF nr.	CAS nr.	Klassificering	Mærkning	Koncentrationsgrænser	Noter
615-028-00-4	ethyl 2-(isocyanatosulfonyl)benzoate	410-220-2	77375-79-2	R14 Xn; R22-48/22 Xi; R41 R42/43	Xn R: 14-22-41-42/43-48/22 S: (2-)8-23-26-30-35-36/37/39		
▼B 615-029-00-X	2,5-bis-isocyanatomethyl-bicyclo[2.2.1]heptane	411-280-2	—	T+; R26 Xn; R22 C; R34 R42/43 R52-53	T+ R: 22-26-34-42/43-52/53 S: (1/2-)23-26-28-36/37/39-45-61		
▼M1 615-030-00-5	alkali salts and alkali earth salts of thiocyanic acid, with the exception of those specified elsewhere in this Annex	—	—	Xn; R20/21/22 R32 R52-53	Xn R: 20/21/22-32-52/53 S: (2-)13-36/37-46-61		A
615-031-00-0	thallium thiocyanate	222-571-7	3535-84-0	T+; R26/28 Xn; R21 R32 R33 N; R51-53	T+; N R: 21-26/28-32-33-51/53 S: (1/2-)13-28-36/37-45-61		
615-032-00-6	metal salts of thiocyanic acid, with the exception of those specified elsewhere in this Annex	—	—	Xn; R20/21/22 R32 N; R50-53	Xn; N R: 20/21/22-32-50/53 S: (2-)13-36/37-46-60-61		A
615-033-00-1	reaction product of diphenylmethanediisocyanate, octylamine, oleylamine and cyclohexylamine (1:1.58:0.32:0.097)	430-980-9	—	R53	R: 53 S: 61		
615-034-00-7	reaction product of diphenylmethanediisocyanate, octylamine, 4-ethoxyaniline and ethylenediamine (1:0,37:1,53:0,05)	430-750-8	—	R53	R: 53 S: 61		
615-035-00-2	reaction product of diphenylmethanediisocyanate, octylamine and oleylamine (molar ratio 1:1.86:0.14)	430-930-6	122886-55-9	R53	R: 53 S: 61		

▼M1

Indeksnr.	International kemisk identifikation	EF nr.	CAS nr.	Klassificering	Mærkning	Koncentrationsgrænser	Noter
615-036-00-8	reaction product of diphenylmethanediisocyanate, toluenediisocyanate (reaction mass of isomers: 65 % 2,4- and 35 % 2,6-diisocyanate), octylamine, oleylamine and 4-ethoxyaniline (molar ratio 4:1:7:1:2)	430-940-0	—	R53	R: 53 S: 61		
615-037-00-3	reaction product of diphenylmethanediisocyanate, toluenediisocyanate (reaction mass of isomers: 65 % 2,4- and 35 % 2,6-diisocyanate), octylamine and oleylamine (molar ratio 4:1:9:1)	430-950-5	—	R53	R: 53 S: 61		
615-038-00-9	reaction product of toluenediisocyanate (reaction mass of isomers: 65 % 2,4- and 35 % 2,6-diisocyanate) and aniline (molarratio 1:2)	430-960-1	—	R53	R: 53 S: 61		
615-039-00-4	reaction product of diphenylmethanediisocyanate, toluenediisocyanate (reaction mass of isomers: 65 % 2,4- and 35 % 2,6-diisocyanate), octylamine, oleylamine and 4-ethoxyaniline (molar ratio 3.88:1:6.38:0.47:2.91)	430-970-4	—	R53	R: 53 S: 61		
615-044-00-1	4-chlorophenylisocyanate	203-176-9	104-12-1	T+; R26 Xn; R22 Xi; R37/38-41 R42 N; R50-53	T+; N R: 22-26-37/38-41-42-50/53 S: (1/2-)26-28-36/37/39-45-63-60-61		
615-045-00-7	4,4'-methylene bis(3-chloro-2,6-di-ethylphenylisocyanate)	420-530-1	—	R42/43 R53	Xn R: 42/43-53 S: (2-)23-24-37-45-61		

▼B

616-001-00-X	*N*,*N*-dimethylformamide; dimethyl formamide	200-679-5	68-12-2	Repr. Cat. 2; R61 Xn; R20/21 Xi; R36	T R: 61-20/21-36 S: 53-45		E
616-002-00-5	2-fluoroacetamide	211-363-1	640-19-7	T+; R28 T; R24	T+ R: 24-28 S: (1/2-)36/37-45		

▼B

Indeksnr.	International kemisk identifikation	EF nr.	CAS nr.	Klassificering	Mærkning	Koncentrationsgrænser	Noter
616-003-00-0	acrylamide; prop-2-enamide	201-173-7	79-06-1	Carc. Cat. 2; R45 Muta. Cat. 2; R46 Repr. Cat. 3; R62 T; R25-48/23/24/25 Xn; R20/21 Xi; R36/38 R43	T R: 45-46-20/21-25-36/38-43-48/23/24/25-62 S: 53-45		DE
616-004-00-6	allidochlor (ISO); *N*,*N*-diallylchloroacetamide	202-270-7	93-71-0	Xn; R21/22 Xi; R36/38 N; R51-53	Xn; N R: 21/22-36/38-51/53 S: (2-)26-28-36/37/39-61		
616-005-00-1	chlorthiamid (ISO); 2,6-dichloro (thiobenzamide)	217-637-7	1918-13-4	Xn; R22	Xn R: 22 S: (2-)36		
▼M1 616-006-00-7	dichlofluanid (ISO); *N*-dichlorofluoromethylthio-*N*',*N*'-dimethyl-*N*-phenylsulfamide	214-118-7	1085-98-9	Xn; R20 Xi; R36 R43 N; R50	Xn; N R: 20-36-43-50 S: (2-)24-37-61	N; R50: C ≥ 2,5 %	
▼B 616-007-00-2	diphenamid (ISO); *N*,*N*-dimethyl-2,2-diphenylacetamide	213-482-4	957-51-7	Xn; R22 R52-53	Xn R: 22-52/53 S: (2-)61		
616-008-00-8	propachlor (ISO); 2-chloro-*N*-isopropylacetanilide; α-chloro-*N*-isopropylacetanilide	217-638-2	1918-16-7	Xn; R22 Xi; R36 R43 N; R50-53	Xn; N R: 22-36-43-50/53 S: (2-)24-37-60-61		
▼M1 616-009-00-3	propanil (ISO); 3',4'-dichloropropionanilide	211-914-6	709-98-8	Xn; R22 N; R50	Xn; N R: 22-50 S: (2-)22-61	N; R50: C ≥ 2,5 %	

▼B

Indeksnr.	International kemisk identifikation	EF nr.	CAS nr.	Klassificering	Mærkning	Koncentrationsgrænser	Noter
616-010-00-9	tosylchloramide sodium	204-854-7	127-65-1	Xn; R22 R31 C; R34 R42	C R: 22-31-34-42 S: (1/2-)7-22-26-36/37/39-45		
616-011-00-4	*N*,*N*-dimethylacetamide	204-826-4	127-19-5	Repr. Cat. 2; R61 Xn; R20/21	T R: 61-20/21 S: 53-45	Repr. Cat. 2; R61: C ≥ 5 %	E
616-012-00-X	*N*-(dichlorofluoromethylthio)phthalimide; *N*-(fluorodichloromethylthio)phthalimide	211-952-3	719-96-0	Xi; R38	Xi R: 38 S: (2-)28		
616-013-00-5	butyraldehyde oxime	203-792-8	110-69-0	T; R24 Xn; R22 Xi; R36	T R: 22-24-36 S: (1/2-)23-36-45		
616-014-00-0	2-butanone oxime; ethyl methyl ketoxime; ethyl methyl ketone oxime	202-496-6	96-29-7	Carc. Cat. 3; R40 Xn; R21 Xi; R41 R43	Xn R: 21-40-41-43 S: (2-)13-23-26-36/37/39		
616-015-00-6	alachlor (ISO); 2-chloro-2',6'-diethyl-*N*-(methoxymethyl)aceta-nilide	240-110-8	15972-60-8	Carc. Cat. 3; R40 Xn; R22 R43 N; R50-53	Xn; N R: 22-40-43-50/53 S: (2-)36/37-46-60-61	N; R50-53: C ≥ 0,2,5 % N; R51-53: 0,025 % ≤ C < 0,25 % R52-53: 0,0025 % ≤ C < 0,025 %	
616-016-00-1	1-(3,4-dichlorophenylimino) thiosemicarbazide	—	5836-73-7	T+; R28	T+ R: 28 S: (1/2-)22-36/37-45		
616-017-00-7	cartap hydrochloride	239-309-2	15263-52-2	Xn; R21/22 N; R50-53	Xn; N R: 21/22-50/53 S: (2-)36/37-60-61		

▼B

Indeksnr.	International kemisk identifikation	EF nr.	CAS nr.	Klassificering	Mærkning	Koncentrationsgrænser	Noter
616-018-00-2	*N*,*N*-diethyl-*m*-toluamide; deet	205-149-7	134-62-3	Xn; R22 Xi; R36/38 R52-53	Xn R: 22-36/38-52/53 S: (2-)61		
616-019-00-8	perfluidone (ISO); 1,1,1-trifluoro-*N*-(4-phenylsulphonyl-*o*-tolyl)methanesulphonamide	253-718-3	37924-13-3	Xn; R22 Xi; R36	Xn R: 22-36 S: (2-)		
616-020-00-3	tebuthiuron (ISO); 1-(5-*tert*-butyl-1,3,4-thiadiazol-2-yl)-1,3-dimethylurea	251-793-7	34014-18-1	Xn; R22 N; R50-53	Xn; N R: 22-50/53 S: (2-)37-60-61		
616-021-00-9	thiazafluron (ISO); 1,3-dimethyl-1-(5-trifluoromethyl-1,3,4-thiadiazol-2-yl)urea	246-901-4	25366-23-8	Xn; R22 N; R50-53	Xn; N R: 22-50/53 S: (2-)60-61		
616-022-00-4	acetamide	200-473-5	60-35-5	Carc. Cat. 3; R40	Xn R: 40 S: (2-)36/37		
616-023-00-X	*N*-hexadecyl(or octadecyl)-*N*-hexadecyl(or octadecyl)benzamide	401-980-6	—	Xi; R38 R43	Xi R: 38-43 S: (2-)24-37		
616-024-00-5	2-(4,4-dimethyl-2,5-dioxooxazolidin-1-yl)-2-chloro-5-(2-(2,4-di-*tert*-pentylphenoxy)butyramido)-4,4-dimethyl-3-oxovaleranilide	402-260-4	54942-74-4	R53	R: 53 S: 61		
616-025-00-0	valinamide	402-840-7	20108-78-5	Repr. Cat. 3; R62 Xi; R36 R43	Xn R: 36-43-62 S: (2-)26-36/37		
616-026-00-6	thioacetamide	200-541-4	62-55-5	Carc. Cat. 2; R45 Xn; R22 Xi; R36/38 R52-53	T R: 45-22-36/38-52/53 S: 53-45-61		E
616-027-00-1	tris(2-(2-hydroxyethoxy)ethyl)ammonium 3-acetoacetamido-4-methoxybenzenesulfonate	403-760-5	—	R43	Xi R: 43 S: (2-)24-37		

▼B

Indeksnr.	International kemisk identifikation	EF nr.	CAS nr.	Klassificering	Mærkning	Koncentrationsgrænser	Noter
616-028-00-7	*N*-(4-(3-(4-cyanophenyl)ureido)-3-hydroxyphenyl)-2-(2,4-di-*tert*-pentylphenoxy)octanamide	403-790-9	108673-51-4	R43 R53	Xi R: 43-53 S: (2-)24-37-61		
616-029-00-2	*N*,*N*'-ethylenebis(vinylsulfonylacetamide)	404-790-1	66710-66-5	Xi; R41 R43	Xi R: 41-43 S: (2-)24-26-37/39		
616-030-00-8	ethidimuron (ISO); 1-(5-ethylsulphonyl-1,3,4-thiadiazol-2-yl)-1,3-dimethylurea	250-010-6	30043-49-3	R43 N; R50-53	Xi; N R: 43-50/53 S: (2-)24-37-60-61		
616-031-00-3	dimethachlor (ISO); 2-chloro-*N*-(2,6-dimethylphenyl)-*N*-(2-methoxyethyl)acetamide	256-625-6	50563-36-5	Xn; R22 R43 N; R50-53	Xn; N R: 22-43-50/53 S: (2-)24-37-60-61		
616-032-00-9	diflufenican (ISO); *N*-(2,4-difluorophenyl)-2-[3-(trifluoromethyl)phenoxy]-3-pyridinecarboxamide	—	83164-33-4	R52-53	R: 52/53 S: 61		
616-033-00-4	cyprofuram (ISO); *N*-(3-chlorophenyl)-*N*-(tetrahydro-2-oxo-3-furyl)cyclopropanecarboxamide	274-050-9	69581-33-5	T; R25 Xn; R21 N; R50-53	T; N R: 21-25-50/53 S: (1/2-)36/37-60-61		
616-034-00-X	pyracarbolid (ISO); 3,4-dihydro-6-methyl-2*H*-pyran-5-carboxanilide	246-419-4	24691-76-7	R52-53	R: 52/53 S: 61		
616-035-00-5	cymoxanil (ISO); 2-cyano-*N*-[(ethylamino)carbonyl]-2-(methoxyimino)acetamide	261-043-0	57966-95-7	Xn; R22 R43 N; R50-53	Xn; N R: 22-43-50/53 S: (2-)36/37-60-61		
616-036-00-0	2-chloracetamide	201-174-2	79-07-2	Repr. Cat. 3; R62 T; R25 R43	T R: 25-43-62 S: (1/2-)22-36/37-45	R43: C ≥ 0,1 %	
616-037-00-6	acetochlor (ISO); 2-chloro-*N*-(ethoxymethyl)-*N*-(2-ethyl-6-methylphenyl)acetamide	251-899-3	34256-82-1	Xn; R20 Xi; R37/38 R43 N; R50-53	Xn; N R: 20-37/38-43-50/53 S: (2-)36/37-60-61		

▼B

Indeksnr.	International kemisk identifikation	EF nr.	CAS nr.	Klassificering	Mærkning	Koncentrationsgrænser	Noter
616-038-00-1	(4-aminophenyl)-*N*-methylmethylensulfonamide hydrochloride	406-010-5	88918-84-7	Xi; R41 R43 N; R51-53	Xi; N R: 41-43-51/53 S: (2-)24-26-37/39-61		
616-039-00-7	3',5'-dichloro-4'-ethyl-2'-hydroxypalmitanilide	406-200-8	117827-06-2	R43	Xi R: 43 S: (2-)24-37		
616-040-00-2	potassium *N*-(4-toluenesulfonyl)-4-toluenesulfonamide	406-650-5	97888-41-0	Xi; R41	Xi R: 41 S: (2-)26-39		
616-041-00-8	3',5'-dichloro-2-(2,4-di-*tert*-pentylphenoxy)-4'-ethyl-2'-hydroxyhexananilide	406-840-8	101664-25-9	R53	R: 53 S: 61		
616-042-00-3	*N*-(2-(6-ethyl-7-(4-methylphenoxy)-1*H*-pyrazolo[1,5-b][1,2,4]triazol-2-yl)propyl)-2-octadecyloxybenzamide	407-070-5	142859-67-4	R43 R53	Xi R: 43-53 S: (2-)22-24-37-61		
616-043-00-9	isoxaben (ISO); *N*-[3-(1-ethyl-1-methylpropyl)-1,2-oxazol-5-yl]-2,6-dimethoxybenzamide	407-190-8	82558-50-7	R53	R: 53 S: 61		
616-044-00-4	*N*-(3,5-dichloro-4-ethyl-2-hydroxyphenyl)-2-(3-pentadecylphenoxy)-butanamide	402-510-2	—	N; R51-53	N R: 51/53 S: 61		
616-045-00-X	2'-(4-chloro-3-cyano-5-formyl-2-thienylazo)-5'-diethylamino-2-methoxyacetanilide	405-190-2	122371-93-1	R43 R53	Xi R: 43-53 S: 2-22-24-37-61		
616-046-00-5	*N*-(2-(6-chloro-7-methylpyrazolo(1,5-b)-1,2,4-triazol-4-yl)propyl)-2-(2,4-di-*tert*-pentylphenoxy)octanamide	406-390-2	—	N; R50-53	N R: 50/53 S: 60-61		
616-047-00-0	reaction mass of: 2,2',2",2"'-(ethylenedinitrilotetrakis-*N*,*N*-di(C_{16})alkylacetamide; 2,2',2",2"'-(ethylenedinitrilotetrakis-*N*,*N*-di(C_{18})alkylacetamide	406-640-0	—	R43	Xi R: 43 S: (2-)24-37		

▼B

Indeksnr.	International kemisk identifikation	EF nr.	CAS nr.	Klassificering	Mærkning	Koncentrationsgrænser	Noter
616-048-00-6	3'-trifluoromethylisobutyranilide	406-740-4	1939-27-1	Xn; R48/22 N; R51-53	Xn; N R: 48/22-51/53 S: (2-)22-36-61		
616-049-00-1	2-(2,4-bis(1,1-dimethylethyl)phenoxy)-*N*-(3,5-dichloro-4-ethyl-2-hydroxyphenyl)-hexanamide	408-150-2	99141-89-6	R53	R: 53 S: 61		
616-050-00-7	lufenuron (ISO); *N*-[2,5-dichloro-4-(1,1,2,3,3,3-hexafluoropropoxy)-phenyl-aminocarbonyl]-2,6-difluorobenzamide	410-690-9	103055-07-8	R43 N; R50-53	Xi; N R: 43-50/53 S: (2-)24-37-60-61		
616-051-00-2	reaction mass of: 2,4 -bis(*N*'-(4-methylphenyl)-ureido)-toluene; 2,6 -bis(*N*'-(4-methylphenyl)-ureido)-toluene	411-070-0	—	R53	R: 53 S: 61		
616-052-00-8	formamide	200-842-0	75-12-7	Repr. Cat. 2; R61	T R: 61 S: 53-45		
616-053-00-3	*N*-methylacetamide	201-182-6	79-16-3	Repr. Cat. 2; R61	T R: 61 S: 53-45		
616-054-00-9	iprodione (ISO); 3-(3,5-dichlorophenyl)-2,4-dioxo-*N*-isopropylimidazolidine-1-carboxamide	253-178-9	36734-19-7	Carc. Cat. 3; R40 N; R50-53	Xn; N R: 40-50/53 S: (2-)36/37-60-61		
616-055-00-4	propyzamide (ISO); 3,5-dichloro-*N*-(1,1-dimethylprop-2-ynyl)benzamide	245-951-4	23950-58-5	Carc. Cat. 3; R40 N; R50-53	Xn; N R: 40-50/53 S: (2-)36/37-60-61		
616-056-00-X	*N*-methylformamide	204-624-6	123-39-7	Repr. Cat. 2; R61 Xn; R21	T R: 61-21 S: 53-45		E

▼B

Indeksnr.	International kemisk identifikation	EF nr.	CAS nr.	Klassificering	Mærkning	Koncentrationsgrænser	Noter
616-057-00-5	reaction mass of: *N*-[3-hydroxy-2-(2-methylacryloylaminomethoxy)propoxymethyl]-2-methylacrylamide; *N*-[2,3-bis-(2-methylacryloylaminomethoxy)propoxymethyl]-2-methylacrylamide; methacrylamide; 2-methyl-*N*-(2-methylacryloylaminomethoxymethyl)-acrylamide; *N*-(2,3-dihydroxypropoxymethyl)-2-methylacrylamide	412-790-8	—	Carc. Cat. 2; R45 Muta. Cat. 3; R68 Xn; R48/22	T R: 45-48/22 S: 53-45		E
616-058-00-0	1,3-bis(3-methyl-2,5-dioxo-1*H*-pyrrolinylmethyl)benzene	412-570-1	119462-56-5	Xn; R48/22 Xi; R41 R43 N; R50-53	Xn; N R: 41-43-48/22-50/53 S: (2-)26-36/37/39-60-61		
616-059-00-6	4-((4-(diethylamino)-2-ethoxyphenyl)imino)-1,4-dihydro-1-oxo-*N*-propyl-2-naphthalenecarboxamide	412-650-6	121487-83-0	R53	R: 53 S: 61		
616-060-00-1	Condensation product of: 3-(7-carboxyhept-1-yl)-6-hexyl-4-cyclohexene-1,2-dicarboxylic acid with polyamines (primarily amino-ethylpiperazine and triethylenetetramine)	413-770-1	—	Xn; R22 C; R34 R43 N; R50-53	C; N R: 22-34-43-50/53 S: (1/2-)26-36/37/39-45-60-61		
616-061-00-7	*N*,*N*'-1,6-hexanediylbis(*N*-(2,2,6,6-tetramethylpiperidin-4-yl)-formamide	413-610-0	124172-53-8	Xi; R36 R52-53	Xi R: 36-52/53 S: (2-)26-61		
616-062-00-2	*N*-[3-[(2-acetyloxy)ethyl](phenylmethyl)amino]-4-methoxyphenylacetamide	411-590-8	70693-57-1	C; R34 R52-53	C R: 34-52/53 S: (1/2-)26-36/37/39-45-61		
616-063-00-8	3-dodecyl-(1-(1,2,2,6,6-pentamethyl-4-piperidin)-yl)-2,5-pyrrolidindione	411-920-0	106917-30-0	T; R23 Xn; R22-48/22 C; R35 N; R50-53	T; C; N R: 22-23-35-48/22-50/53 S: (1/2-)26-28-36/37/39-45-60-61		
616-064-00-3	*N*—*tert*-butyl-3-methylpicolinamide	406-720-5	32998-95-1	R52-53	R: 52/53 S: 61		

▼B

Indeksnr.	International kemisk identifikation	EF nr.	CAS nr.	Klassificering	Mærkning	Koncentrationsgrænser	Noter
616-065-00-9	3'-(3-acetyl-4-hydroxyphenyl)-1,1-diethylurea	411-970-3	79881-89-3	Xn; R22-48/22	Xn R: 22-48/22 S: (2-)22-36		
616-066-00-4	5,6,12,13-tetrachloroanthra(2,1,9-*def*:6,5,10-*d'e'f'*)diisoquinoline-1,3,8,10(2*H*,9*H*)-tetrone	405-100-1	115662-06-1	Repr. Cat. 3; R62	Xn R: 62 S: (2-)22-36/37		
616-067-00-X	dodecyl 3-(2-(3-benzyl-4-ethoxy-2,5-dioxoimidazolidin-1-yl)-4,4-dimethyl-3-oxovaleramido)-4-chlorobenzoate	407-300-4	92683-20-0	R53	R: 53 S: 61		
616-068-00-5	potassium 4-(11-methacrylamidoundecanamido)benzenesulfonate	406-500-9	174393-75-0	R43	Xi R: 43 S: (2-)22-24-37		
616-069-00-0	1-hydroxy-5-(2-methylpropyloxycarbonylamino)-*N*-(3-dodecyloxypropyl)-2-naphthoamide	406-210-2	110560-22-0	R53	R: 53 S: 61		
616-070-00-6	reaction mass of: 3,3'-dicyclohexyl-1,1'-methylenebis(4,1-phenylene)diurea; 3-cyclohexyl-1-(4-(4-(3-octadecylureido)benzyl)phenyl)urea; 3,3'-dioctadecyl-1,1'-methylenebis(4,1-phenylene)diurea	406-530-2	—	R53	R: 53 S: 22-61		
616-071-00-1	reaction mass of: bis(*N*-cyclohexyl-*N*'-phenyleneureido)methylene; bis(*N*-octadecyl-*N*'-phenyleneureido)methylene; bis(*N*-dicyclohexyl-*N*'-phenyleneureido)methylene (1:2:1)	406-550-1	—	R43 R53	Xi R: 43-53 S: (2-)22-24-37-61		
616-072-00-7	1-(2-deoxy-5-*O*-trityl-β-D-threopentofuranosyl)thymine	407-120-6	55612-11-8	R53	R: 53 S: 61		
616-073-00-2	4'-ethoxy-2-benzimidazoleanilide	407-600-5	120187-29-3	Muta. Cat. 3; R68 R53	Xn R: 68-53 S: (2-)22-36/37-61		

▼B

Indeksnr.	International kemisk identifikation	EF nr.	CAS nr.	Klassificering	Mærkning	Koncentrationsgrænser	Noter
616-074-00-8	*N*-butyl-2-(4-morpholinylcarbonyl)benzamide	407-730-2	104958-67-0	Xi; R36 R43 R52-53	Xi R: 36-43-52/53 S: (2-)24-26-37-61		
616-075-00-3	D,L-(*N*,*N*-diethyl-2-hydroxy-2-phenylacetamide)	408-120-9	65197-96-8	Xn; R22 Xi; R41	Xn R: 22-41 S: (2-)26-39-46		
616-076-00-9	tebufenozide (ISO); *N*—*tert*-butyl-*N*'-(4-ethylbenzoyl)-3,5-dimethylbenzohydrazide	412-850-3	112410-23-8	N; R51-53	N R: 51/53 S: 61		
616-077-00-4	reaction mass of: 2-(9-methyl-1,3,8,10-tetraoxo-2,3,9,10-tetrahydro-(1*H*,8*H*)-anthra[2,1,9-*def*: 6,5,10-*d*'*e*'*f*']diisoquinolin-2-ylethansulfonic acid; potassium 2-(9-methyl-1,3,8,10-tetraoxo-2,3,9,10-tetrahydro-(1*H*,8*H*)-anthra[2,1,9-*def*: 6,5,10-*d*'*e*'*f*']diisoquinolin-2-ylethansulfate	411-310-4	—	Xi; R41	Xi R: 41 S: (2-)26-39		
616-078-00-X	2-[2,4-bis(1,1-dimethyl-ethyl)phenoxy]-*N*-(2-hydroxy-5-methyl-phenyl)hexanamide	411-330-3	104541-33-5	R53	R: 53 S: 61		
616-079-00-5	1,6-hexanediyl-bis(2-(2-(1-ethylpentyl)-3-oxazolidinyl)ethyl)carbamate	411-700-4	140921-24-0	R43	Xi R: 43 S: (2-)24-37		
616-080-00-0	4-(2-((3-ethyl-4-methyl-2-oxo-pyrrolin-1-yl)carboxamido)ethyl)benzenesulfonamide)	411-850-0	119018-29-0	R52-53	R: 52/53 S: 61		
616-081-00-6	5-bromo-8-naphtholactam	413-480-5	24856-00-6	Xn; R22 R43 N; R50-53	Xn; N R: 22-43-50/53 S: (2-)22-24-37-60-61		

▼B

Indeksnr.	International kemisk identifikation	EF nr.	CAS nr.	Klassificering	Mærkning	Koncentrationsgrænser	Noter
616-082-00-1	*N*-(5-chloro-3-((4-(diethylamino)-2-methylphenyl)imino-4-methyl-6-oxo-1,4-cyclohexadien-1-yl)benzamide	413-200-1	129604-78-0	R43	Xi R: 43 S: (2-)24-37		
616-083-00-7	[2-[(4-nitrophenyl)amino]ethyl]urea	410-700-1	27080-42-8	R43 R52-53	Xi R: 43-52/53 S: (2-)24-37-61		
616-084-00-2	2,4-bis[*N*'-(4-methylphenyl)ureido]toluene	411-790-5	—	N; R50-53	N R: 50/53 S: 60-61		
616-085-00-8	3-(2,4-dichlorophenyl)-6-fluoro-quinazoline-2,4(1*H*,3*H*)-dione	412-190-6	168900-02-5	N; R50-53	N R: 50/53 S: 60-61		
616-086-00-3	2-acetylamino-6-chloro-4-[(4-diethylamino)2-methylphenyl-imino]-5-methyl-1-oxo-2,5-cyclohexadiene	412-250-1	102387-48-4	R53	R: 53 S: 61		
616-087-00-9	reaction mass of: 7,9,9-trimethyl-3,14-dioxa-4,13-dioxo-5,12-diazahexadecane-1,16-diyl-prop-2-enoate; 7,7,9-trimethyl-3,14-dioxa-4,13-dioxo-5,12-diazahexadecan-1,16-diyl-prop-2-enoate	412-260-6	52658-19-2	Xi; R36 R43 N; R51-53	Xi; N R: 36-43-51/53 S: (2-)26-36/37-61		
616-088-00-4	2-aminosulfonyl-*N*,*N*-dimethylnicotinamide	413-440-7	112006-75-4	R43 R52-53	Xi R: 43-52/53 S: (2-)24-37-61		
616-089-00-X	5-(2,4-dioxo-1,2,3,4-tetrahydropyrimidine)-3-fluoro-2-hydroxymethyltetrahydrofuran	415-360-8	41107-56-6	Muta. Cat. 3; R68	Xn R: 68 S: (2-)22-36/37		
616-090-00-5	1-(1,4-benzodioxan-2-ylcarbonyl)piperazine hydrochloride	415-660-9	70918-74-0	T; R23/24/25 Xn; R48/22 N; R51-53	T; N R: 23/24/25-48/22-51/53 S: 53-45-61		

▼B

Indeksnr.	International kemisk identifikation	EF nr.	CAS nr.	Klassificering	Mærkning	Koncentrationsgrænser	Noter
616-091-00-0	1,3,5-tris-[(2*S* and 2*R*)-2,3-epoxypropyl]-1,3,5-triazine-2,4,6-(1*H*,3*H*,5*H*)-trione	423-400-0	59653-74-6	Muta. Cat. 2; R46 T; R23 Xn; R22-48/22 Xi; R41 R43	T R: 46-22-23-41-43-48/22 S: 53-45		E
616-092-00-6	Polymeric reaction product of bicyclo[2.2.1]hepta-2,5-diene, ethene, 1,4-hexadiene, 1-propene with *N*,*N*-di-2-propenyl-formamide	404-035-6	—	R43 R53	Xi R: 43-53 S: (2-)24-37-61		
616-093-00-1	Reaction products of: aniline-terephthalalde-hyde-*o*-toluidine condensate with maleic anhydride	406-620-1	129217-90-9	R43 N; R51-53	Xi; N R: 43-51/53 S: (2-)24-37-61		
616-094-00-7	3,3'-dicyclohexyl-1,1'-methylenebis(4,1-pheny-lene)diurea	406-370-3	58890-25-8	R43 R53	Xi R: 43-53 S: (2-)24-37-61		
616-095-00-2	3,3'-dioctadecyl-1,1'-methylenebis(4,1-pheny-lene)diurea	406-690-3	43136-14-7	R53	R: 53 S: 61		
616-096-00-8	*N*-(3-hexadecyloxy-2-hydroxyprop-1-yl)-*N*-(2-hydroxyethyl)palmitamide	408-110-4	110483-07-3	R53	R: 53 S: 61		
616-097-00-3	*N*,*N*'-1,4-phenylenebis(2-((2-methoxy-4-nitrop-henyl)azo)-3-oxobutanamide	411-840-6	83372-55-8	R53	R: 53 S: 61		
616-098-00-9	1-[4-chloro-3-((2,2,3,3,3-pentafluoropro-poxy)methyl)phenyl]-5-phenyl-1*H*-1,2,4-tria-zole-3-carboxamide	411-750-7	119126-15-7	N; R51-53	N R: 51/53 S: 61		
616-099-00-4	2-[4-[(4-hydroxyphenyl)sulfonyl]phenoxy]-4,4-dimethyl-*N*-[5-[(methylsulfonyl)amino]-2-[4-(1,1,3,3-tetramethylbutyl)phenoxy]phenyl]-3-oxopentanamide	414-170-2	135937-20-1	R53	R: 53 S: 61		
616-100-00-8	1,3-dimethyl-1,3-bis(trimethylsilyl)urea	414-180-7	10218-17-4	Xn; R22 Xi; R38	Xn R: 22-38 S: (2-)36/37		

▼B

Indeksnr.	International kemisk identifikation	EF nr.	CAS nr.	Klassificering	Mærkning	Koncentrationsgrænser	Noter
616-101-00-3	(*S*)-*N*—*tert*-butyl-1,2,3,4-tetrahydro-3-isoquinolinecarboxamide	414-600-9	149182-72-9	Xn; R22 R52-53	Xn R: 22-52/53 S: (2-)61		
616-102-00-9	reaction mass of: α-[3-(3-mercaptopropanoxycarbonylamino)methylphenylaminocarbonyl]-ω-[3-(3-mercaptopropanoxycarbonylamino)methylphenylaminocarbonyloxy]-poly(oxyethylene-co-oxypropylene); 1,2-(or 1,3-)bis[α-(3-mercaptopropanoxycarbonylamino)methylphenylaminocarbonyl)-ω-oxy-poly(oxyethylene-co-oxypropylene)]-3-(or 2-)propanol; 1,2,3-tris[α-(3-mercaptopropanoxycarbonylamino)methylphenylaminocarbonyl)-ω-oxy-poly-(oxyethylene-co-oxypropylene)]propane]	415-870-0	—	R43 N; R51-53	Xi; N R: 43-51/53 S: (2-)36/37-61		
616-103-00-4	(*S*,*S*)-*trans*-4-(acetylamino)-5,6-dihydro-6-methyl-7,7-dioxo-4*H*-thieno[2,3-b]thiopyran-2-sulfonamide	415-030-3	120298-38-6	R43 N; R50-53	Xi; N R: 43-50/53 S: (2-)24-37-60-61		
616-104-00-X	benalaxyl (ISO); methyl *N*-(2,6-dimethylphenyl)-*N*-(phenylacetyl)-Dl-alaninate	275-728-7	71626-11-4	N; R50-53	N R: 50/53 S: 60-61		
616-105-00-5	chlorotoluron (ISO); 3-(3-chloro-*p*-tolyl)-1,1-dimethylurea	239-592-2	15545-48-9	Carc. Cat. 3; R40 Repr. Cat. 3; R63 N; R50-53	Xn; N R: 40-63-50/53 S: (2-)26-36/37-46-60-61		
616-106-00-0	phenmedipham (ISO); methyl 3-(3-methylcarbaniloyloxy)carbanilate	237-199-0	13684-63-4	N; R50-53	N R: 50/53 S: 60-61		
▼M1 616-107-00-6	cinidon ethyl (ISO); ethyl (*Z*)-2-chloro-3-[2-chloro-5-(cyclohex-1-ene-1,2-dicarboximido)phenyl]acrylate	—	142891-20-1	Carc. Cat. 3; R40 R43 N; R50-53	Xn; N R: 40-43-50/53 S: (2-)24-37-46-60-61		

▼B

Indeksnr.	International kemisk identifikation	EF nr.	CAS nr.	Klassificering	Mærkning	Koncentrationsgrænser	Noter
616-108-00-1	iodosulfuron-methyl-sodium; sodium ({[5-iodo-2-(methoxycarbonyl)phenyl]sulfonyl}carbamoyl)(4-methoxy-6-methyl-1,3,5-triazin-2-yl)azanide	—	144550-36-7	N; R50-53	N R: 50/53 S: 60-61		
616-109-00-7	sulfosulfuron (ISO); 1-(4,6-dimethoxypyrimidin-2-yl)-3-(2-ethylsulfonylimidazo[1,2-a]pyridin-3-yl)sulfonylurea	—	141776-32-1	N; R50-53	N R: 50/53 S: 60-61		
616-110-00-2	cyclanilide (ISO); 1-(2,4-dichloroanilinocarbonyl)cyclopropanecarboxylic acid	419-150-7	113136-77-9	Xn; R22 N; R51-53	Xn; N R: 22-51/53 S: (2-)61		
616-111-00-8	fenhexamid (ISO); *N*-(2,3-dichlor-4-hydroxyphenyl)-1-methylcyclohexancarboxamid	422-530-5	126833-17-8	N; R51-53	N R: 51/53 S: 61		
616-112-00-3	oxasulfuron (ISO); oxetan-3-yl 2-[(4,6-dimethylpyrimidin-2-yl)-carbamoylsulfamoyl]benzoate	—	144651-06-9	Xn; R48/22 N; R50-53	Xn; N R: 48/22-50/53 S: (2-)46-60-61		
616-113-00-9	desmedipham (ISO); ethyl 3-phenylcarbamoyloxyphenylcarbamate	237-198-5	13684-56-5	N; R50-53	N R: 50/53 S: 60-61	N; R50-53: C ≥ 2,5 % N; R51-53: 0,25 % ≤ C < 2,5 % R52-53: 0,025 % ≤ C < 0,25 %	
616-114-00-4	dodecanamide, *N*,*N*'-(9,9',10,10'-tetrahydro-9,9',10,10'-tetraoxo(1,1'-bianthracene)-4,4'-diyl)bis-	418-010-2	136897-58-0	R53	R: 53 S: 22-61		
616-115-00-X	*N*-(3-acetyl-2-hydroxyphenyl)-4-(4-phenylbutoxy)benzamide	416-150-9	136450-06-1	R53	R: 53 S: 61		
616-116-00-5	*N*-(4-dimethylaminopyridinium)-3-methoxy-4-(1-methyl-5-nitroindol-3-ylmethyl)-*N*-(*o*-tolylsulfonyl)benzamidate	416-790-9	143052-96-4	R53	R: 53 S: 61		

▼B

Indeksnr.	International kemisk identifikation	EF nr.	CAS nr.	Klassificering	Mærkning	Koncentrationsgrænser	Noter
616-117-00-0	*N*-[2-(3-acetyl-5-nitrothiophen-2-ylazo)-5-diethylaminophenyl]acetamide	416-860-9	777891-21-1	Repr. Cat. 3; R62 R43 N; R50-53	Xn; N R: 43-62-50/53 S: (2-)22-36/37-60-61		
616-118-00-6	*N*-(2',6'-dimethylphenyl)-2-piperidinecarboxamide hydrochloride	417-950-0	65797-42-4	Xn; R22 R52-53	Xn R: 22-52/53 S: (2-)22-61		
616-119-00-1	2-(1-butyl-3,5-dioxo-2-phenyl-(1,2,4)-triazolidin-4-yl)-4,4-dimethyl-3-oxo-*N*-(2-methoxy-5-(2-(dodecyl-1-sulfonyl))propionylamino)-phenyl)-pentanamide	418-060-5	118020-93-2	R53	R: 53 S: 61		
616-120-00-7	reaction mass of: *N*-(3-dimethylamino-4-methyl-phenyl)-benzamide; *N*-(3-dimethylamino-2-methyl-phenyl)-benzamide; *N*-(3-dimethylamino-3-methyl-phenyl)-benzamide	420-600-1	—	Xn; R48/22 N; R51-53	Xn; N R: 48/22-51/53 S: (2-)36/37-61		
616-121-00-2	2,4-dihydroxy-*N*-(2-methoxyphenyl)benzamide	419-090-1	129205-19-2	R43 N; R51-53	Xi; N R: 43-51/53 S: (2-)24-37-61		
▼M1 616-122-00-8	methylneodecanamide	414-460-9	105726-67-8	Xn; R22	Xn R: 22 S: (2-)		
▼B 616-123-00-3	*N*-[3-[[4-(diethylamino)-2-methylphenyl]imino]-6-oxo-1,4-cyclohexadienyl]acetamide	414-740-0	96141-86-5	N; R50-53	N R: 50/53 S: 60-61		

▼M1

Indeksnr.	International kemisk identifikation	EF nr.	CAS nr.	Klassificering	Mærkning	Koncentrationsgrænser	Noter
616-124-00-9	lithium bis(trifluoromethylsulfonyl)imide	415-300-0	90076-65-6	T; R24/25 Xn; R48/22 C; R34 R52-53	T R: 24/25-34-48/22-52/53 S: (1/2-)22-26-36/37/39-45-61		
▼B 616-125-00-4	3-cyano-*N*-(1,1-dimethylethyl)androsta-3,5-diene-17-β-carboxamide	415-730-9	151338-11-3	N; R50-53	N R: 50/53 S: 60-61		
▼M1 616-126-00-X	1-methyl-4-nitro-3-propyl-1*H*-pyrazole-5-carboxamide	423-960-6	139756-01-7	Xn; R22-48/22 R52-53	Xn R: 22-48/22-52/53 S: (2-)22-36/37-61		
▼B 616-127-00-5	reaction mass of: *N*,*N*'-Ethane-1,2-diylbis(decanamide); 12-Hydroxy-*N*-[2-[1-oxydecyl)amino]ethyl]octadecanamide; *N*,*N*'-Ethane-1,2-diylbis(12-hydroxyoctadecanamide)	430-050-2	—	R43 N; R51-53	Xi; N R: 43-51/53 S: (2-)24-37-61		
616-128-00-0	*N*-(2-(1-allyl-4,5-dicyanoimidazol-2-ylazo)-5-(dipropylamino)phenyl)-acetamide	417-530-7	123590-00-1	R53	R: 53 S: 61		
616-129-00-6	*N*,*N*'-bis(2,2,6,6-tetramethyl-4-piperidyl)isophthalamide	419-710-0	42774-15-2	Xn; R22 Xi; R36	Xn R: 22-36 S: (2-)22-25-26		
616-130-00-1	*N*-(3-(2-(4,4-dimethyl-2,5-dioxo-imidazolin-1-yl)-4,4-dimethyl-3-oxo-pentanoylamino)-4-methoxy-phenyl)-octadecanamide	421-780-2	150919-56-5	R53	R: 53 S: 61		
▼M1 616-131-00-7	1-aminocyclopentanecarboxamide	422-950-9	17193-28-1	T; R48/25 Xn; R22 Xi; R41	T R: 22-41-48/25 S: (1/2-)22-26-36/39-45		

▼B

Indeksnr.	International kemisk identifikation	EF nr.	CAS nr.	Klassificering	Mærkning	Koncentrationsgrænser	Noter
616-132-00-2	*N*-[4-(4-cyano-2-furfurylidene-2,5-dihydro-5-oxo-3-furyl)phenyl]butane-1-sulfonamide	423-250-6	130016-98-7	N; R50-53	N R: 50/53 S: 60-61		
616-133-00-8	*N*-cyclohexyl-*S*,*S*-dioxobenzo[*b*]tiophene-2-carboxamide	423-990-1	149118-66-1	Xn; R22 Xi; R41 N; R50-53	Xn; N R: 22-41-50/53 S: (2-)22-26-39-60-61		
616-134-00-3	3,3'-bis(dioctyloxyphosphinothioylthio)-*N*,*N*'-oxybis(methylene)dipropionamide	401-820-5	793710-14-2	R52-53	R: 52/53 S: 61		
616-135-00-9	(3*S*,4a*S*,8a*S*)-2-[(2*R*,3*S*)-3-amino-2-hydroxy-4-phenylbutyl]-*N*-tert-butyldecahydroisoquinoline-3-carboxamide	430-230-0	136522-17-3	Xn; R22 R52-53	Xn R: 22-52/53 S: (2-)22-61		
▼M1 616-136-00-4	reaction product of cocoalkyldiethanolamides and cocoalkylmonoglycerides and molybdenumtrioxide (1.75-2.2: 0.75-1.0:0.1-1.1)	430-380-7	—	N; R51-53	N R: 51/53 S: 61		
616-137-00-X	4-dichloroacetyl-1-oxa-4-azaspiro[4,5]decane	401-130-4	71526-07-3	R43 N; R51-53	Xi; N R: 43-51/53 S: (2-)24-37-61		
616-138-00-5	benzoic acid, *N*-*tert*-butyl-*N*'-(4-chlorobenzoyl)hydrazide	431-600-4	112226-61-6	R43 N; R51-53	Xi; N R: 43-51/53 S: (2-)24-37-61		
616-139-00-0	(3*S*,4a*S*,8a*S*)-*N*-*tert*-butyldecahydro-3-isoquinolinecarboxamide	420-380-5	136465-81-1	Xn; R22 Xi; R41 R52-53	Xn R: 22-41-52/53 S: (2-)22-26-39-61		
616-140-00-6	*N*,*N*''-(methylenedi-4,1-phenylene)bis[*N*'-(4-methylphenyl)urea]	429-380-1	133336-92-2	R43 R53	Xi R: 43-53 S: (2-)24-37-61		

▼M1

Indeksnr.	International kemisk identifikation	EF nr.	CAS nr.	Klassificering	Mærkning	Koncentrationsgrænser	Noter
616-141-00-1	zoxamide (ISO); (*RS*)-3,5-dichloro-*N*-(3-chloro-1-ethyl-1-methyl-2-oxopropyl)-*p*-toluamide	—	156052-68-5	R43 N; R50-53	Xi; N R: 43-50/53 S: (2-)24-37-46-60-61	N; R50-53: C ≥ 2,5 % N; R51-53: 0,25 % ≤ C < 2,5 % R52-53: 0,025 % ≤ C < 0,25 %	

▼B

616-142-00-7	1,3-Bis(vinylsulfonylacetamido)propane	428-350-3	93629-90-4	Muta. Cat. 3; R68 Xi; R41 R43 R52-53	Xn R: 41-43-68-52/53 S: (2-)22-26-36/37/39-61		
616-143-00-2	*N*,*N*'-dihexadecyl-*N*,*N*'-bis(2-hydroxyethyl)propanediamide	422-560-9	149591-38-8	Repr. Cat. 3; R62 Xi; R36 R53	Xn R: 36-62-53 S: (2-)26-36/37-61		

▼M1

616-144-00-8	3,4-dichloro-*N*-[5-chloro-4-[2-[4-dodecyloxyphenylsulfonyl]butyramido]-2-hydroxyphenyl]-benzamide	431-130-1	—	R53	R: 53 S: 61		
616-145-00-3	pethoxamide (ISO); 2-chloro-*N*-(2-ethoxyethyl)-*N*-(2-methyl-1-phenylprop-1-enyl)acetamide	—	106700-29-2	Xn; R22 R43 N; R50-53	Xn; N R: 22-43-50/53 S: (2-)24-37-46-60-61	N; R50-53: C ≥ 0,25 % N; R51-53: 0,025 % ≤ C < 0,25 % R52-53: 0,0025 % ≤ C < 0,025 %	
616-146-00-9	*N*-(2-methoxy-5-octadecanoylaminophenyl)-2-(3-benzyl-2,5-dioxoimidazolidin-1-yl)-4,4-dimethyl-3-oxopentanoic acidamide	431-330-7	142776-95-2	R53	R: 53 S: 22-61		
616-147-00-4	1-methyl-4-(2-methyl-2*H*-tetrazol-5-yl)-1*H*-pyrazole-5-sulfonamide	424-160-1	139481-22-4	Xn; R22 R52-53	Xn R: 22-52/53 S: (2-)61		
616-148-00-X	*N*-[6,9-dihydro-9-[[2-hydroxy-1-(hydroxymethyl)ethoxy]methyl]-6-oxo-1*H*-purin-2-yl]acetamide	424-550-1	84245-12-5	Carc. Cat. 2; R45 Muta. Cat. 2; R46 Repr. Cat. 2; R60-61	T R: 45-46-60-61 S: 53-45		

▼M1

Indeksnr.	International kemisk identifikation	EF nr.	CAS nr.	Klassificering	Mærkning	Koncentrationsgrænser	Noter
616-150-00-0	(2*R*,3*S*)-*N*-(3-amino-2-hydroxy-4-phenylbutyl)-*N*-isobutyl-4-nitrobenzenesulfonamide hydrochloride	425-260-6	—	Xn; R48/22 Xi; R41 R43 N; R51-53	Xn; N R: 41-43-48/22-51/53 S: (2-)22-26-36/37/39-61		
616-151-00-6	*N*-(2-amino-4,6-dichloropyrimidin-5-yl)formamide	425-650-6	171887-03-9	Xn; R22 Xi; R41 R43 R52-53	Xn R: 22-41-43-52/53 S: (2-)24-26-37/39-61		
616-152-00-1	4-(4-fluorophenyl)-2-(2-methyl-1-oxopropyl)-4-oxo-3,*N*-diphenylbutanamide	425-850-3	125971-96-2	R53	R: 53 S: 61		
616-153-00-7	4-methyl-3-oxo-*N*-phenyl-2-(phenylmethylene)pentanamide	425-860-8	125971-57-5	R43 N; R51-53	Xi; N R: 43-51/53 S: (2-)22-24-37-61		
616-154-00-2	3,4-dichloro-*N*-[5-chloro-4-[2-[4-(hexadecyloxy)phenylsulfonyl]butyramido]-2-hydroxyphenyl]benzamide	431-110-0	—	R53	R: 53 S: 61		
616-155-00-8	*N*,*N*,*N*',*N*'-tetracyclohexyl-1,3-benzenedicarboxamide	431-040-0	104560-40-9	N; R50-53	N R: 50/53 S: 60-61		
616-156-00-3	6-(2-chloro-6-cyano-4-nitrophenylazo)-4-methoxy-3-[*N*-(methoxycarbonylmethyl)-*N*-(1-methoxycarbonylethyl)amino]acetanilide	430-500-8	204277-61-2	R53	R: 53 S: 61		
616-157-00-9	3-amino-4-hydroxy-*N*-(3-isopropoxypropyl)benzenesulfonamide hydrochloride	427-780-9	114565-70-7	Xn; R22 Xi; R41 N; R50-53	Xn; N R: 22-41-50/53 S: (2-)26-39-60-61		
616-158-00-4	*N*-[4-cyano-3-trifluoromethylphenyl]methacrylamide	427-880-2	90357-53-2	Xn; R48/22 N; R51-53	Xn; N R: 48/22-51/53 S: (2-)36-61		
616-160-00-5	2,2'-azobis[*N*-(2-hydroxyethyl)-2-methylpropionamide]	429-090-3	61551-69-7	R43 R52-53	Xi R: 43-52/53 S: (2-)12-15-24-37-61		

▼M1

Indeksnr.	International kemisk identifikation	EF nr.	CAS nr.	Klassificering	Mærkning	Koncentrationsgrænser	Noter
616-161-00-0	2,4-dichloro-5-hydroxyacetanilide	429-110-0	67669-19-6	R52-53	R: 52/53 S: 61		
616-162-00-6	isostearic acid monoisopropanolamide	431-540-9	—	Xi; R38 N; R51-53	Xi; N R: 38-51/53 S: (2-)37-61		
616-163-00-1	4,4'-methylenebis[*N*-(4-chlorophenyl)-3-hydroxynaphthalene-2-carboxamide]	430-350-3	192463-88-0	R53	R: 53 S: 61		
616-164-00-7	dimoxystrobin (ISO); (*E*)-2-(methoxyimino)-*N*-methyl-2-[α-(2,5-xylyloxy)-*o*-tolyl]acetamide	—	149961-52-4	Carc. Cat. 3; R40 Repr. Cat. 3; R63 Xn; R20 N; R50-53	Xn; N R: 20-40-63-50/53 S: (2-)36/37-46-60-61	N; R50-53: C ≥ 2,5 % N; R51-53: 0,25 % ≤ C < 2,5 % R52-53: 0,025 % ≤ C < 0,25 %	
616-165-00-2	beflubutamid (ISO); (*RS*)-*N*-benzyl-2-(α,α,α,4-tetrafluoro-*m*-tolyoxy)butyramide	—	113614-08-7	N; R50-53	N R: 50/53 S: 60-61	N; R50-53: C ≥ 0,25 % N; R51-53: 0,025 % ≤ C < 0,25 % R52-53: 0,0025 % ≤ C < 0,025 %	
616-166-00-8	cyazofamid (ISO); 4-chloro-2-cyano-*N,N*-dimethyl-5-*p*-tolylimidazole-1-sulfonamide	—	120116-88-3	N; R50-53	N R: 50/53 S: 60-61	N; R50-53: C ≥ 2,5 % N; R51-53: 0,25 % ≤ C < 2,5 % R52-53: 0,025 % ≤ C < 0,25 %	
616-167-00-3	*N,N*-dibutyl-(2,5-dihydro-5-thioxo-1*H*-tetrazol-1-yl)acetamide	418-290-6	168612-06-4	Xi; R36 R43	Xi R: 36-43 S: (2-)24-26-37		

▼M1

Indeksnr.	International kemisk identifikation	EF nr.	CAS nr.	Klassificering	Mærkning	Koncentrationsgrænser	Noter
616-168-00-9	1-dimethylcarbamoyl-4-(2-sulfonatoethyl)pyridinium	418-440-0	136997-71-2	R43	Xi R: 43 S: (2-)22-24-37		
616-169-00-4	4-[4-(2,2-dimethyl-propanamido)]phenylazo-3-(2-chloro-5-(2-(3-pentadecylphenoxy)butylamido)anilino)-1-(2,4,6-trichlorophenyl)-2-pyrazoline-5-one	420-220-4	92771-56-7	R43 R53	Xi R: 43-53 S: (2-)24-37-61		
616-170-00-X	(2*R*)-2-amino-2-phenylacetamide	420-370-0	6485-67-2	Xi; R36 R43	Xi R: 36-43 S: (2-)22-26-36/37		
616-171-00-5	2-(para-chlorophenyl)glycineamide	420-830-0	102333-75-5	Xi; R41 R43	Xi R: 41-43 S: (2-)24-26-37/39		
616-172-00-0	*N*-(2,2,6,6-tetramethyl-1-oxylpiperidin-4-yl)acetamide; (4-acetamido-2,2,6,6-tetramethyl-1-piperidinyl)oxidanyl	423-840-3	14691-89-5	Xn; R22	Xn R: 22 S: (2-)22		
616-174-00-1	2-butyl-1,3-diazaspiro[4.4]non-1-en-4-one hydrochloride	424-560-4	151257-01-1	Xn; R22 Xi; R36	Xn R: 22-36 S: (2-)22-26		
616-175-00-7	2-(2-hexyldecyloxy)benzamide	431-230-3	202483-62-3	R53	R: 53 S: 61		
616-176-00-2	3-*N,N*-bis(methoxyethyl)aminoacetanilide	432-530-7	24294-01-7	Xn; R22 R52-53	Xn R: 22-52/53 S: (2-)22-24-61		
616-177-00-8	(3-(4-(2-(butyl-(4-methylphenylsulfonyl)amino)phenylthio)-5-oxo-1-(2,4,6-trichlorophenyl)-4,5-dihydro-1*H*-pyrazole-3-ylamino)-4-chlorophenyl)tetradecanamide; *N*-[3-({4-[(2-{butyl[(4-methylphenyl)sulfonyl]amino}phenyl)thio]-5-oxo-1-(2,4,6-trichlorophenyl)-4,5-dihydro-1*H*-pyrazol-3-yl}amino)-4-chlorophenyl]tetradecanamide	432-970-1	217324-98-6	R53	R: 53 S: 61		

▼M1

Indeksnr.	International kemisk identifikation	EF nr.	CAS nr.	Klassificering	Mærkning	Koncentrationsgrænser	Noter
616-178-00-3	*N*-(5-(bis(2-methoxyethyl)amino)-2-((2-cyano-4,6-dinitrophenyl)-azo)phenyl)acetamide	434-500-9	52583-35-4	R53	R: 53 S: 22-61		
616-179-00-9	2-chloro-*N*-(4-methylphenyl)acetamide	435-170-9	16634-82-5	Xi; R41 R43 N; R50-53	Xi; N R: 41-43-50/53 S: (2-)22-26-36/37/39-60-61		
616-180-00-4	*N,N*-(dimethylamino)thioacetamide hydrochloride	435-470-1	27366-72-9	Repr. Cat. 2; R61 N; R50-53	T; N R: 61-50/53 S: 53-45-60-61		
616-181-00-X	4'-methyldodecane-1-sulfonanilide	435-490-9	17417-32-2	N; R50-53	N R: 50/53 S: 60-61		
616-182-00-5	*N*'-(1,3-dimethylbutylidene)-3-hydroxy-2-naphthohydrazide	435-860-1	214417-91-1	R43 N; R51-53	Xi; N R: 43-51/53 S: (2-)24-37-61		
616-183-00-0	*N*-dodecyl-4-methoxybenzamide	442-340-6	1854-15-5	R53	R: 53 S: 61		
616-184-00-6	3-methyl-*N*-(5,8,13,14-tetrahydro-5,8,14-trioxonaphth[2,3-c]acridin-6-yl)benzamide	442-560-2	105043-55-8	R53	R: 53 S: 61		
616-186-00-7	*N,N*'-(2-chloro-1,4-phenylene)bis(3-oxobutaneamide)	443-010-4	53641-10-4	R52-53	R: 52/53 S: 61		
616-188-00-8	2-(5,5-dimethyl-2,4-dioxooxazolidin-3-yl)-4,4-dimethyl-3-oxo-*N*-(2-methoxy-5-octadecanoylaminophenyl)pentanoic acid amide	443-980-9	221215-20-9	R43 R53	Xi R: 43-53 S: (2-)24-37-61		
616-189-00-3	*N*-[5-(bis-(2-methoxy-ethyl)-amino]-2-(6-bromo-2-methyl-1,3-dioxo-2,3-dihydro-1*H*-isoindol-5-ylazo)-phenyl]acetamide	444-780-4	452962-97-9	R53	R: 53 S: 61		
616-190-00-9	*N*-decyl-4-nitrobenzamide	445-880-0	64026-19-3	R53	R: 53 S: 61		

▼M1

Indeksnr.	International kemisk identifikation	EF nr.	CAS nr.	Klassificering	Mærkning	Koncentrationsgrænser	Noter
616-191-00-4	2-ethyl-*N*-methyl-*N*-(3-methylphenyl)butanamide	446-190-2	406488-30-0	Xn; R22 Xi; R36/38 R43 N; R51-53	Xn; N R: 22-36/38-43-51/53 S: (2-)24-26-37-61		
616-192-00-X	2-[2-(3-butoxypropyl)-1,1-dioxo-1,2,4-benzothiadiazin-3-yl]-5'-*tert*-butyl-2-(5,5-dimethyl-2,4-dioxo-1,3-oxazolidin-3-yl)-2'-[(2-ethylhexyl)thio]acetanilide	448-060-0	727678-39-9	R53	R: 53 S: 61		
616-193-00-5	*N*-[2-(2-butyl-4,6-dicyano-1,3-dioxo-2,3-dihydro-1*H*-isoindol-5-ylazo)-5-diethylaminophenyl]acetamide	449-940-7	368450-39-9	R53	R: 53 S: 61		
616-194-00-0	2,2-diethoxy-*N,N*-dimethylacetamide	449-950-1	34640-92-1	Xi; R36	Xi R: 36 S: (2-)26		
616-196-00-1	disodium salt of 1-hydroxy-4-(β-(4-(1-hydroxy-3,6-disulfo-8-acetylamino-2-naphthylazo)phenoxy)ethoxy)-*N*-dodecyl-2-naphthamide	419-990-4	—	N; R50-53	N R: 50/53 S: 60-61		
616-197-00-7	reaction mass of: potassium *N*-[3-(dimethyloxidoamino)propyl]-1,1,2,2,3,3,4,4,5,5,6,6,7,7,8,8,8-heptadecafluorooctane sulfonamidate; *N*-[3-(dimethyloxidoamino)propyl]-1,1,2,2,3,3,4,4,5,5,6,6,7,7,8,8,8-heptadecafluorooctane sulfonamide	422-500-1	—	Xn; R48/22	Xn R: 48/22 S: (2-)22-36		
616-198-00-2	1,3-bis[12-hydroxy-octadecamide-*N*-methylene]-benzene	423-300-7	—	R43 R53	Xi R: 43-53 S: (2-)24-37-61		
616-200-00-1	reaction mass of: *N,N*'-ethane-1,2-diylbis(hexanamide); 12-hydroxy-*N*-[2-[(1-oxyhexyl)amino]ethyl]octadecanamide; *N,N*'-ethane-1,2-diylbis(12-hydroxyoctadecanamide)	432-430-3	—	R43 R53	Xi R: 43-53 S: (2-)24-37-61		

▼M1

Indeksnr.	International kemisk identifikation	EF nr.	CAS nr.	Klassificering	Mærkning	Koncentrationsgrænser	Noter
616-201-00-7	12-hydroxyoctadecanoic acid, reaction products with 1,3-benzenedimethanamine and hexamethylenediamine	432-840-2	220926-97-6	Xn; R20 R53	Xn R: 20-53 S: (2-)22-61		
616-202-00-2	reaction mass of: 2,2'-[(3,3'-dichloro[1,1'-biphenyl]-4,4'-diyl)bis(azo)]bis[*N*-(2,4-dimethylphenyl)]-3-oxo-butanamide; 2-[[3,3'-dichloro-4'-[[1[[(2,4-dimethylphenyl)amino]carbonyl]-2-oxopropyl]azo][1,1'-biphenyl]-4-yl]azo]-*N*-(2-methylphenyl)-3-oxo-butanamide; 2-[[3,3'-dichloro-4'-[[1[[(2,4-dimethylphenyl)amino]carbonyl]-2-oxopropyl]azo][1,1'-biphenyl]-4-yl]azo]-*N*-(2-carboxylphenyl)-3-oxo-butanamide	434-330-5	—	Carc. Cat. 3; R40 R43 R53	Xn R: 40-43-53 S: (2-)36/37-61		
616-203-00-8	reaction mass of: *N*-[5-[bis-(2-methoxyethyl)amino]-2-(2-butyl-4,6-dicyano-1,3-dioxo-2,3-dihydro-1*H*-isoindol-5-yl-azo)phenyl]acetamide; *N*-[2-(2-butyl-4,6-dicyano-1,3-dioxo-2,3-dihydro-1*H*-isoindol-5-ylazo)5-diethylaminophenyl]acetamide	442-280-0	—	R53	R: 53 S: 61		
616-204-00-3	*N,N*''-(methylenedi-4,1-phenylene)bis[*N*'-octylurea]	451-060-3	122886-55-9	R53	R: 53 S: 61		

▼B

617-001-00-2	di-*tert*-butyl peroxide	203-733-6	110-05-4	O; R7 F; R11	O; F R: 7-11 S: (2-)3/7-14-16-36/37/39		
617-002-00-8	α, α-dimethylbenzyl hydroperoxide; cumene hydroperoxide	201-254-7	80-15-9	O; R7 T; R23 Xn; R21/22-48/20/22 C; R34 N; R51-53	O; T; N R: 7-21/22-23-34-48/20/22-51/53 S: (1/2-)3/7-14-36/37/39-45-50-61	C; R34: C ≥ 10 % Xi; R37/38-41: 3 % ≤ C < 10 % Xi; R36/37: 1 % ≤ C < 3 %	

▼B

Indeksnr.	International kemisk identifikation	EF nr.	CAS nr.	Klassificering	Mærkning	Koncentrationsgrænser	Noter
617-003-00-3	dilauroyl peroxide	203-326-3	105-74-8	O; R7	O R: 7 S: (2-)3/7-14-36/37/39		
617-004-00-9	1,2,3,4-tetrahydro-1-naphthyl hydroperoxide	212-230-0	771-29-9	O; R7 Xn; R22 C; R34 N; R50-53	O; C; N R: 7-22-34-50/53 S: (1/2-)3/7-14-26-36/37/39-45-60-61	C; R34: C ≥ 10 % Xi; R36/37/38: 5 % ≤ C < 10 %	
617-006-00-X	bis(α, α-dimethylbenzyl) peroxide	201-279-3	80-43-3	O; R7 Xi; R36/38 N; R51-53	O; Xi; N R: 7-36/38-51/53 S: (2-)3/7-14-36/37/39-61		
617-007-00-5	*tert*-butyl α, α-dimethylbenzyl peroxide	222-389-8	3457-61-2	O; R7 Xi; R38 N; R51-53	O; Xi; N R: 7-38-51/53 S: (2-)3/7-14-36/37/39-61		
▼M1 617-008-00-0	dibenzoyl peroxide; benzoyl peroxide	202-327-6	94-36-0	E; R3 O; R7 Xi; R36 R43	E; Xi R: 3-7-36-43 S: (2-)3/7-14-36/37/39		
617-010-00-1	1-hydroperoxycyclohexyl 1-hydroxycyclohexyl peroxide; [1] 1,1'-dioxybiscyclohexan-1-ol; [2] cyclohexylidene hydroperoxide; [3] cyclohexanone, peroxide [4]	201-091-1 [1] 219-306-2 [2] 220-279-4 [3] 235-527-7 [4]	78-18-2 [1] 2407-94-5 [2] 2699-11-8 [3] 12262-58-7 [4]	E; R3 O; R7 C; R34 Xn; R22	E; C R: 3-7-22-34 S: (1/2-)3/7-14-36/37/39-45	C; R34: C ≥ 10 % Xi; R36/37/38: 5 % ≤ C < 10 %	C
▼B 617-012-00-2	8-*p*-menthyl hydroperoxide; *p*-menthane hydroperoxide	201-281-4	80-47-7	O; R7 C; R34 Xn; R20	O; C R: 7-20-34 S: (1/2-)3/7-14-36/37/39-45	C; R34: C ≥ 10 % Xi; R36/37/38: 5 % ≤ C < 10 %	
617-013-00-8	*O*,*O*—*tert*-butyl *O*-docosyl monoperoxyoxalate	404-300-6	116753-76-5	O; R7 N; R50-53	O; N R: 7-50/53 S: (2-)7-14-36/37/39-47-60-61		

▼B

Indeksnr.	International kemisk identifikation	EF nr.	CAS nr.	Klassificering	Mærkning	Koncentrationsgrænser	Noter
617-014-00-3	6-(nonylamino)-6-oxo-peroxyhexanoic acid	406-680-9	104788-63-8	O; R7 Xi; R41 R43 N; R50	O; Xi; N R: 7-41-43-50 S: (2-)3/7-14-26-36/37/39-61		
617-015-00-9	bis(4-methylbenzoyl)peroxide	407-950-9	895-85-2	E; R2 O; R7 N; R50-53	E; N R: 2-7-50/53 S: (2-)7-14-36/37/39-47-60-61		
617-016-00-4	3-hydroxy-1,1-dimethylbutyl 2-ethyl-2-methyl-heptaneperoxoate	413-910-1	—	O; R7 R10 Xi; R38 N; R50-53	O; Xi; N R: 7-10-38-50/53 S: (2-)7/47-14-36/37/39-60-61		
▼M1 617-017-00-X	reaction mass of: 2,2'-bis(*tert*-pentylperoxy)-*p*-diisopropylbenzene; 2,2'-bis(*tert*-pentylperoxy)-*m*-diisopropylbenzene	412-140-3	32144-25-5	E; R2 O; R7 R53	E R: 2-7-53 S: (2-)3/7-14-36/37/39-61		T
▼B 617-018-00-5	reaction mass of: 1-methyl-1-(3-(1-methylethyl)phenyl)ethyl-1-methyl-1-phenylethylperoxide, 63 % by weight; 1-methyl-1-(4-(1-methylethyl)phenyl)ethyl-1-methyl-1-phenylethylperoxide, 31 % by weight	410-840-3	71566-50-2	O; R7 N; R51-53	O; N R: 7-51/53 S: (2-)3/7-14-36/37/39-61		
617-019-00-0	6-(phthalimido)peroxyhexanoic acid	410-850-8	128275-31-0	O; R7 Xi; R41 N; R50	O; Xi; N R: 7-41-50 S: (2-)3/7-14-26-36/37/39-61		
617-020-00-6	1,3-di(prop-2,2-diyl)benzene bis(neodecanoylperoxide)	420-060-5	117663-11-3	R10 O; R7 N; R51-53	O; N R: 7-10-51/53 S: (2-)7-14-36/37/39-47-61		
▼M1 617-021-00-1	methylethylketone peroxide trimer	429-320-2	—	E; R2 O; R7 Xn; R65 Xi; R38 R43	E; Xn R: 2-7-38-43-65 S: (2-)3/7-14-23-36/37/39-62		

▼M1

Indeksnr.	International kemisk identifikation	EF nr.	CAS nr.	Klassificering	Mærkning	Koncentrationsgrænser	Noter
617-022-00-7	reaction mass of: 1,2-dimethylpropylidene dihydroperoxide; dimethyl 1,2-benzenedicarboxylate	442-480-8	—	O; R7 Xn; R22 C; R34 R43 N; R51-53	O; C; N R: 7-22-34-43-51/53 S: (1/2-)3/7-14-26-36/37/39-45-50-61		

▼B

647-001-00-8	glucosidase, β-	232-589-7	9001-22-3	R42	Xn R: 42 S: (2-)22-24-36/37		
647-002-00-3	cellulase	232-734-4	9012-54-8	R42	Xn R: 42 S: (2-)22-24-36/37		
647-003-00-9	cellobiohydrolase, exo-	253-465-9	37329-65-0	R42	Xn R: 42 S: (2-)22-24-36/37		
647-004-00-4	cellulases with the exception of those specified elsewhere in this Annex	—	—	R42	Xn R: 42 S: (2-)22-24-36/37		A
647-005-00-X	bromelain, juice	232-572-4	9001-00-7	Xi; R36/37/38 R42	Xn R: 36/37/38-42 S: (2-)22-24-26-36/37		
647-006-00-5	ficin	232-599-1	9001-33-6	Xi; R36/37/38 R42	Xn R: 36/37/38-42 S: (2-)22-24-26-36/37		
647-007-00-0	papain	232-627-2	9001-73-4	Xi; R36/37/38 R42	Xn R: 36/37/38-42 S: (2-)22-24-26-36/37		
647-008-00-6	pepsin A	232-629-3	9001-75-6	Xi; R36/37/38 R42	Xn R: 36/37/38-42 S: (2-)22-24-26-36/37		

▼B

Indeksnr.	International kemisk identifikation	EF nr.	CAS nr.	Klassificering	Mærkning	Koncentrationsgrænser	Noter
647-009-00-1	rennin	232-645-0	9001-98-3	Xi; R36/37/38 R42	Xn R: 36/37/38-42 S: (2-)22-24-26-36/37		
647-010-00-7	trypsin	232-650-8	9002-07-7	Xi; R36/37/38 R42	Xn R: 36/37/38-42 S: (2-)22-24-26-36/37		
647-011-00-2	chymotrypsin	232-671-2	9004-07-3	Xi; R36/37/38 R42	Xn R: 36/37/38-42 S: (2-)22-24-26-36/37		
647-012-00-8	subtilisin	232-752-2	9014-01-1	Xi; R37/38-41 R42	Xn R: 37/38-41-42 S: (2-)22-24-26-36/37/39		
647-013-00-3	proteinase, microbial neutral	232-966-6	9068-59-1	Xi; R36/37/38 R42	Xn R: 36/37/38-42 S: (2-)22-24-26-36/37		
647-014-00-9	proteases with the exception of those specified elsewhere in this Annex	—	—	Xi; R36/37/38 R42	Xn R: 36/37/38-42 S: (2-)22-24-26-36/37		
647-015-00-4	amylase, α-	232-565-6	9000-90-2	R42	Xn R: 42 S: (2-)22-24-36/37		
647-016-00-X	amylases with the exception of those specified elsewhere in this Annex	—	—	R42	Xn R: 42 S: (2-)22-24-36/37		
▼M1 647-017-00-5	laccase	420-150-4	80498-15-3	R42	Xn R: 42 S: (2-)23-45		

▼B

Indeksnr.	International kemisk identifikation	EF nr.	CAS nr.	Klassificering	Mærkning	Koncentrationsgrænser	Noter
648-001-00-0	Distillates (coal tar), benzole fraction; Light Oil; [A complex combination of hydrocarbons obtained by the distillation of coal tar. It consists of hydrocarbons having carbon numbers primarily in the range of C_4 to C_{10} and distilling in the approximate range of 80 °C to 160 °C (175°F to 320°F).]	283-482-7	84650-02-2	Carc. Cat. 2; R45	T R: 45 S: 53-45		H
▼M1 648-002-00-6	Tar oils, brown-coal; Light Oil; [The distillate from lignite tar boiling in the range of approximately 80 °C to 250 °C (176 °F to 482 °F). Composed primarily of aliphatic and aromatic hydrocarbons and monobasic phenols.]	302-674-4	94114-40-6	Carc. Cat. 2; R45 Muta. Cat. 2; R46	T R: 45-46 S: 53-45		H J
648-003-00-1	Benzol forerunnings (coal); Light Oil Redistillate, low boiling; [The distillate from coke oven light oil having an approximate distillation range below 100 °C (212 °F). Composed primarily of C_4 to C_6 aliphatic hydrocarbons.]	266-023-5	65996-88-5	Carc. Cat. 2; R45 Muta. Cat. 2; R46	T R: 45-46 S: 53-45		H J
648-004-00-7	Distillates (coal tar), benzole fraction, BTX-rich; Light Oil Redistillate, low boiling; [A residue from the distillation of crude benzole to remove benzole fronts. Composed primarily of benzene, toluene and xylenes boiling in the range of approximately 75 °C to 200 °C (167 °F to 392 °F).]	309-984-9	101896-26-8	Carc. Cat. 2; R45 Muta. Cat. 2; R46	T R: 45-46 S: 53-45		H J
648-005-00-2	Aromatic hydrocarbons, C_{6-10}, C_8-rich; Light Oil Redistillate, low boiling	292-697-5	90989-41-6	Carc. Cat. 2; R45 Muta. Cat. 2; R46	T R: 45-46 S: 53-45		H J

▼M1

Indeksnr.	International kemisk identifikation	EF nr.	CAS nr.	Klassificering	Mærkning	Koncentrationsgrænser	Noter
648-006-00-8	Solvent naphtha (coal), light; Light Oil Redistillate, low boiling	287-498-5	85536-17-0	Carc. Cat. 2; R45 Muta. Cat. 2; R46	T R: 45-46 S: 53-45		H J
648-007-00-3	Solvent naphtha (coal), xylene-styrene cut; Light Oil Redistillate, intermediate boiling	287-502-5	85536-20-5	Carc. Cat. 2; R45 Muta. Cat. 2; R46	T R: 45-46 S: 53-45		H J
648-008-00-9	Solvent naphtha (coal), coumarone-styrene contg.; Light Oil Redistillate, intermediate boiling	287-500-4	85536-19-2	Carc. Cat. 2; R45 Muta. Cat. 2; R46	T R: 45-46 S: 53-45		H J
648-009-00-4	Naphtha (coal), distn. residues; Light Oil Redistillate, high boiling; [The residue remaining from the distillation of recovered naphtha. Composed primarily of naphthalene and condensation products of indene and styrene.]	292-636-2	90641-12-6	Carc. Cat. 2; R45 Muta. Cat. 2; R46	T R: 45-46 S: 53-45		H J
648-010-00-X	Aromatic hydrocarbons, C_8; Light Oil Redistillate, high boiling	292-694-9	90989-38-1	Carc. Cat. 2; R45 Muta. Cat. 2; R46	T R: 45-46 S: 53-45		H J
648-012-00-0	Aromatic hydrocarbons, C_{8-9}, hydrocarbon resin polymn. by-product; Light Oil Redistillate, high boiling; [A complex combination of hydrocarbons obtained from the evaporation of solvent under vacuum from polymerized hydrocarbon resin. It consists predominantly of aromatic hydrocarbons having carbon numbers predominantly in the range of C_8 through C_9 and boiling in the range of approximately 120 °C to 215 °C (248 °F to 419 °F).]	295-281-1	91995-20-9	Carc. Cat. 2; R45 Muta. Cat. 2; R46	T R: 45-46 S: 53-45		H J
648-013-00-6	Aromatic hydrocarbons, C_{9-12}, benzene distn.; Light Oil Redistillate, high boiling	295-551-9	92062-36-7	Carc. Cat. 2; R45 Muta. Cat. 2; R46	T R: 45-46 S: 53-45		H J

▼M1

Indeksnr.	International kemisk identifikation	EF nr.	CAS nr.	Klassificering	Mærkning	Koncentrationsgrænser	Noter
648-014-00-1	Extract residues (coal), benzole fraction alk., acid ext.; Light Oil Extract Residues, low boiling; [The redistillate from the distillate, freed of tar acids and tar bases, from bituminous coal high temperature tar boiling in the approximate range of 90 °C to 160 °C (194 °F to 320 °F). It consists predominantly of benzene, toluene and xylenes.]	295-323-9	91995-61-8	Carc. Cat. 2; R45 Muta. Cat. 2; R46	T R: 45-46 S: 53-45		H J
648-015-00-7	Extract residues (coal tar), benzole fraction alk., acid ext.; Light Oil Extract Residues, low boiling; [A complex combination of hydrocarbons obtained by the redistillation of the distillate of high temperature coal tar (tar acid and tar base free). It consists predominantly of unsubstituted and substituted mononuclear aromatic hydrocarbons boiling in the range of 85 °C to 195 °C (185 °F to 383 °F).]	309-868-8	101316-63-6	Carc. Cat. 2; R45 Muta. Cat. 2; R46	T R: 45-46 S: 53-45		H J
648-016-00-2	Extract residues (coal), benzole fraction acid; Light Oil Extract Residues, low boiling; [An acid sludge by-product of the sulfuric acid refining of crude high temperature coal. Composed primarily of sulfuric acid and organic compounds.]	298-725-2	93821-38-6	Carc. Cat. 2; R45 Muta. Cat. 2; R46	T R: 45-46 S: 53-45		H J
648-017-00-8	Extract residues (coal), light oil alk., distn. overheads; Light Oil Extract Residues, low boiling; [The first fraction from the distillation of aromatic hydrocarbons, coumarone, naphthalene and indene rich prefractionator bottoms or washed carbolic oil boiling substantially below 145 °C (293 °F). Composed primarily of C_7 and C_8 aliphatic and aromatic hydrocarbons.]	292-625-2	90641-02-4	Carc. Cat. 2; R45 Muta. Cat. 2; R46	T R: 45-46 S: 53-45		H J

▼M1

Indeksnr.	International kemisk identifikation	EF nr.	CAS nr.	Klassificering	Mærkning	Koncentrationsgrænser	Noter
648-018-00-3	Extract residues (coal), light oil alk., acid ext., indene fraction; Light Oil Extract Residues, intermediate boiling	309-867-2	101316-62-5	Carc. Cat. 2; R45 Muta. Cat. 2; R46	T R: 45-46 S: 53-45		H J
648-019-00-9	Extract residues (coal), light oil alk., indene naphtha fraction; Light Oil Extract Residues, high boiling; [The distillate from aromatic hydrocarbons, coumarone, naphthalene and indene rich prefractionator bottoms or washed carbolic oils, having an approximate boiling range of 155 °C to 180 °C (311 °F to 356 °F). Composed primarily of indene, indan and trimethylbenzenes.]	292-626-8	90641-03-5	Carc. Cat. 2; R45 Muta. Cat. 2; R46	T R: 45-46 S: 53-45		H J
648-020-00-4	Solvent naphtha (coal); Light Oil Extract Residues, high boiling; [The distillate from either high temperature coal tar, coke oven light oil, or coal tar oil alkaline extract residue having an approximate distillation range of 130 °C to 210 °C (266 °F to 410 °F). Composed primarily of indene and other polycyclic ring systems containing a single aromatic ring. May contain phenolic compounds and aromatic nitrogen bases.]	266-013-0	65996-79-4	Carc. Cat. 2; R45 Muta. Cat. 2; R46	T R: 45-46 S: 53-45		H J
648-021-00-X	Distillates (coal tar), light oils, neutral fraction; Light Oil Extract Residues, high boiling; [A distillate from the fractional distillation of high temperature coal tar. Composed primarily of alkyl-substituted one ring aromatic hydrocarbons boiling in the range of approximately 135 °C to 210 °C (275 °F to 410 °F). May also include unsaturated hydrocarbons such as indene and coumarone.]	309-971-8	101794-90-5	Carc. Cat. 2; R45 Muta. Cat. 2; R46	T R: 45-46 S: 53-45		H J

▼M1

Indeksnr.	International kemisk identifikation	EF nr.	CAS nr.	Klassificering	Mærkning	Koncentrationsgrænser	Noter
648-022-00-5	Distillates (coal tar), light oils, acid exts.; Light Oil Extract Residues, high boiling; [This oil is a complex reaction mass of aromatic hydrocarbons, primarily indene, naphthalene, coumarone, phenol, and *o*-, *m*- and *p*-cresol and boiling in the range of 140 °C to 215 °C (284 °F to 419 °F).]	292-609-5	90640-87-2	Carc. Cat. 2; R45 Muta. Cat. 2; R46	T R: 45-46 S: 53-45		H J
648-023-00-0	Distillates (coal tar), light oils; Carbolic Oil; [A complex combination of hydrocarbons obtained by distillation of coal tar. It consists of aromatic and other hydrocarbons, phenolic compounds and aromatic nitrogen compounds and distills at the approximate range of 150 °C to 210 °C (302 °F to 410 °F).]	283-483-2	84650-03-3	Carc. Cat. 2; R45 Muta. Cat. 2; R46	T R: 45-46 S: 53-45		H J
648-024-00-6	Tar oils, coal; Carbolic Oil; [The distillate from high temperature coal tar having an approximate distillation range of 130 °C to 250 °C (266 °F to 410 °F). Composed primarily of naphthalene, alkyl-naphthalenes, phenolic compounds, and aromatic nitrogen bases.]	266-016-7	65996-82-9	Carc. Cat. 2; R45 Muta. Cat. 2; R46	T R: 45-46 S: 53-45		H J
648-026-00-7	Extract residues (coal), light oil alk., acid ext.; Carbolic Oil Extract Residue; [The oil resulting from the acid washing of alkali-washed carbolic oil to remove the minor amounts of basic compounds (tar bases). Composed primarily of indene, indan and alkylbenzenes.]	292-624-7	90641-01-3	Carc. Cat. 2; R45 Muta. Cat. 2; R46	T R: 45-46 S: 53-45		H J
648-027-00-2	Extract residues (coal), tar oil alk.; Carbolic Oil Extract Residue; [The residue obtained from coal tar oil by an alkaline wash such as aqueous sodium hydroxide after the removal of crude coal tar acids. Composed primarily of naphthalenes and aromatic nitrogen bases.]	266-021-4	65996-87-4	Carc. Cat. 2; R45 Muta. Cat. 2; R46	T R: 45-46 S: 53-45		H J

▼M1

Indeksnr.	International kemisk identifikation	EF nr.	CAS nr.	Klassificering	Mærkning	Koncentrationsgrænser	Noter
648-028-00-8	Extract oils (coal), light oil; Acid Extract; [The aqueous extract produced by an acidic wash of alkali-washed carbolic oil. Composed primarily of acid salts of various aromatic nitrogen bases including pyridine, quinoline and their alkyl derivatives.]	292-622-6	90640-99-6	Carc. Cat. 2; R45 Muta. Cat. 2; R46	T R: 45-46 S: 53-45		H J
648-029-00-3	Pyridine, alkyl derivs.; Crude Tar Bases; [The complex combination of polyalkylated pyridines derived from coal tar distillation or as high-boiling distillates approximately above 150 °C (302 °F) from the reaction of ammonia with acetaldehyde, formaldehyde or paraformaldehyde.]	269-929-9	68391-11-7	Carc. Cat. 2; R45 Muta. Cat. 2; R46	T R: 45-46 S: 53-45		H J
648-030-00-9	Tar bases, coal, picoline fraction; Distillate Bases; [Pyridine bases boiling in the range of approximately 125 °C to 160 °C (257 °F 320 °F) obtained by distillation of neutralized acid extract of the base-containing tar fraction obtained by the distillation of bituminous coal tars. Composed chiefly of lutidines and picolines.]	295-548-2	92062-33-4	Carc. Cat. 2; R45 Muta. Cat. 2; R46	T R: 45-46 S: 53-45		H J
648-031-00-4	Tar bases, coal, lutidine fraction; Distillate Bases	293-766-2	91082-52-9	Carc. Cat. 2; R45 Muta. Cat. 2; R46	T R: 45-46 S: 53-45		H J
648-032-00-X	Extract oils (coal), tar base, collidine fraction; Distillate Bases; [The extract produced by the acidic extraction of bases from crude coal tar aromatic oils, neutralization, and distillation of the bases. Composed primarily of collidines, aniline, toluidines, lutidines, xylidines.]	273-077-3	68937-63-3	Carc. Cat. 2; R45 Muta. Cat. 2; R46	T R: 45-46 S: 53-45		H J

▼M1

Indeksnr.	International kemisk identifikation	EF nr.	CAS nr.	Klassificering	Mærkning	Koncentrationsgrænser	Noter
648-033-00-5	Tar bases, coal, collidine fraction; Distillate Bases; [The distillation fraction boiling in the range of approximately 181 °C to 186 °C (356 °F to 367 °F) from the crude bases obtained from the neutralized, acid-extracted base-containing tar fractions obtained by the distillation of bituminous coal tar. It contains chiefly aniline and collidines.]	295-543-5	92062-28-7	Carc. Cat. 2; R45 Muta. Cat. 2; R46	T R: 45-46 S: 53-45		H J
648-034-00-0	Tar bases, coal, aniline fraction; Distillate Bases; [The distillation fraction boiling in the range of approximately 180 °C to 200 °C (356 °F to 392 °F) from the crude bases obtained by dephenolating and debasing the carbolated oil from the distillation of coal tar. It contains chiefly aniline, collidines, lutidines and toluidines.]	295-541-4	92062-27-6	Carc. Cat. 2; R45 Muta. Cat. 2; R46	T R: 45-46 S: 53-45		H J
648-035-00-6	Tar bases, coal, toluidine fraction; Distillate Bases	293-767-8	91082-53-0	Carc. Cat. 2; R45 Muta. Cat. 2; R46	T R: 45-46 S: 53-45		H J
648-036-00-1	Distillates (petroleum), alkene-alkyne manuf. pyrolysis oil, mixed with high-temp. coal tar, indene fraction; Redistillates; [A complex combination of hydrocarbons obtained as a redistillate from the fractional distillation of bituminous coal high temperature tar and residual oils that are obtained by the pyrolytic production of alkenes and alkynes from petroleum products or natural gas. It consists predominantly of indene and boils in a range of approximately 160 °C to 190 °C (320 °F to 374 °F).]	295-292-1	91995-31-2	Carc. Cat. 2; R45 Muta. Cat. 2; R46	T R: 45-46 S: 53-45		H J

▼M1

Indeksnr.	International kemisk identifikation	EF nr.	CAS nr.	Klassificering	Mærkning	Koncentrationsgrænser	Noter
648-037-00-7	Distillates (coal), coal tar-residual pyrolysis oils, naphthalene oils; Redistillates; [The redistillate obtained from the fractional distillation of bituminous coal high temperature tar and pyrolysis residual oils and boiling in the range of approximately 190 °C to 270 °C (374 °F to 518 °F). Composed primarily of substituted dinuclear aromatics.]	295-295-8	91995-35-6	Carc. Cat. 2; R45 Muta. Cat. 2; R46	T R: 45-46 S: 53-45		H J
648-038-00-2	Extract oils (coal), coal tar-residual pyrolysis oils, naphthalene oil, redistillate; Redistillates; [The redistillate from the fractional distillation of dephenolated and debased methylnaphthalene oil obtained from bituminous coal high temperature tar and pyrolysis residual oils boiling in the approximate range of 220 °C to 230 °C (428 °F to 446 °F). It consists predominantly of unsubstituted and substituted dinuclear aromatic hydrocarbons.]	295-329-1	91995-66-3	Carc. Cat. 2; R45 Muta. Cat. 2; R46	T R: 45-46 S: 53-45		H J
648-039-00-8	Extract oils (coal), coal tar-residual pyrolysis oils, naphthalene oils; Redistillates; [A neutral oil obtained by debasing and dephenolating the oil obtained from the distillation of high temperature tar and pyrolysis residual oils which has a boiliing range of 225 °C to 255 °C (437 °F to 491 °F). Composed primarily of substituted dinuclear aromatic hydrocarbons.]	310-170-0	122070-79-5	Carc. Cat. 2; R45 Muta. Cat. 2; R46	T R: 45-46 S: 53-45		H J
648-040-00-3	Extract oils (coal), coal tar residual pyrolysis oils, naphthalene oil, distn. residues; Redistillates; [Residue from the distillation of dephenolated and debased methylnaphthalene oil (from bituminous coal tar and pyrolysis residual oils) with a boiling range of 240 °C to 260 °C (464 °F to 500 °F). Composed primarily of	310-171-6	122070-80-8	Carc. Cat. 2; R45 Muta. Cat. 2; R46	T R: 45-46 S: 53-45		H J

▼M1

Indeksnr.	International kemisk identifikation	EF nr.	CAS nr.	Klassificering	Mærkning	Koncentrationsgrænser	Noter
	substituted dinuclear aromatic and heterocyclic hydrocarbons.]						
▼B 648-041-00-9	Absorption oils, bicyclo arom. and heterocyclic hydrocarbon fraction; Wash Oil Redistillate; [A complex combination of hydrocarbons obtained as a redistillate from the distillation of wash oil. It consists predominantly of 2-ringed aromatic and heterocyclic hydrocarbons boiling in the range of approximately 260 °C to 290 °C (500°F to 554°F).]	309-851-5	101316-45-4	Carc. Cat. 2; R45	T R: 45 S: 53-45		H M
648-042-00-4	Distillates (coal tar), upper, fluorene-rich; Wash Oil Redistillate; [A complex combination of hydrocarbons obtained by the crystallization of tar oil. It consists af aromatic and polycyclic hydrocarbons primarily fluorene and some acenaphthene.]	284-900-0	84989-11-7	Carc. Cat. 2; R45	T R: 45 S: 53-45		H M
▼M1 648-043-00-X	Creosote oil, acenaphthene fraction, acenaphthene-free; Wash Oil Redistillate; [The oil remaining after removal by a crystallization process of acenaphthene from acenaphthene oil from coal tar. Composed primarily of naphthalene and alkylnaphthalenes.]	292-606-9	90640-85-0	Carc. Cat. 2; R45	T R: 45 S: 53-45		H M
▼B 648-044-00-5	Distillates (coal tar), heavy oils; Heavy Anthracene Oil; [Distillate from the fractional distillation of coal tar of bituminous coal, with boiling range of 240 °C to 400 °C (464°F to 752°F). Composed primarily of tri- and polynuclear hydrocarbons and heterocyclic compounds.]	292-607-4	90640-86-1	Carc. Cat. 2; R45	T R: 45 S: 53-45		H

▼B

Indeksnr.	International kemisk identifikation	EF nr.	CAS nr.	Klassificering	Mærkning	Koncentrationsgrænser	Noter
648-045-00-0	Distillates (coal tar), upper; Heavy Anthracene Oil; [The distillate from coal tar having an approximate distillation range of 220 °C to 450 °C (428°F to 842°F). Composed primarily of three to four membered condensed ring aromatic hydrocarbons and other hydrocarbons.]	266-026-1	65996-91-0	Carc. Cat. 2; R45	T R: 45 S: 53-45		H M
648-046-00-6	Anthracene oil, acid ext.; Anthracene Oil Extract Residue; [A complex combination of hydrocarbons from the base-freed fraction obtained from the distillation of coal tar and boiling in the range of approximately 325 °C to 365 °C (617°F to 689°F). It contains predominantly anthracene and phenanthrene and their alkyl derivatives.]	295-274-3	91995-14-1	Carc. Cat. 2; R45	T R: 45 S: 53-45		H M
648-047-00-1	Distillates (coal tar); Heavy Anthracene Oil; [The distillate from coal tar having an approximate distillation range of 100 °C to 450 °C (212°F to 842°F). Composed primarily of two to four membered condensed ring aromatic hydrocarbons, phenolic compounds, and aromatic nitrogen bases.]	266-027-7	65996-92-1	Carc. Cat. 2; R45	T R: 45 S: 53-45		H M
648-048-00-7	Distillates (coal tar), pitch, heavy oils; Heavy Anthracene Oil; [The distillate from the distillation of the pitch obtained from bituminous high temperature tar. Composed primarily of tri- and polynuclear aromatic hydrocarbons and boiling in the range of approximately 300 °C to 470 °C (572°F to 878°F). The product may also contain heteroatoms.]	295-312-9	91995-51-6	Carc. Cat. 2; R45	T R: 45 S: 53-45		H M

▼B

Indeksnr.	International kemisk identifikation	EF nr.	CAS nr.	Klassificering	Mærkning	Koncentrationsgrænser	Noter
648-049-00-2	Distillates (coal tar), pitch; Heavy Anthracene Oil; [The oil obtained from condensation of the vapors from the heat treatment of pitch. Composed primarily of two- to four-ring aromatic compounds boiling in the range of 200 °C to greater than 400 °C (392°F to greater than 752°F).]	309-855-7	101316-49-8	Carc. Cat. 2; R45	T R: 45 S: 53-45		H M
648-050-00-8	Distillates (coal tar), heavy oils, pyrene fraction; Heavy Anthracene Oil Redistillate; [The redistillate obtained from the fractional distillation of pitch distillate boiling in the range of approximately 350 °C to 400 °C (662°F to 752°F). Consists predominantly of tri- and polynuclear aromatics and heterocyclic hydrocarbons.]	295-304-5	91995-42-5	Carc. Cat. 2; R45	T R: 45 S: 53-45		H M
648-051-00-3	Distillates (coal tar), pitch, pyrene fraction; Heavy Anthracene Oil Redistillate; [The redistillate obtained from the fractional distillation of pitch distillate and boiling in the range of approximately 380 °C to 410 °C (7160 to 770°F). Composed primarily of tri- and polynuclear aromatic hydrocarbons and heterocyclic compounds.]	295-313-4	91995-52-7	Carc. Cat. 2; R45	T R: 45 S: 53-45		H M
648-052-00-9	Paraffin waxes (coal), brown-coal high-temp. tar, carbon-treated; Coal Tar Extract; [A complet combination of hydrocarbons obtained by the treatment of lignite carbonization tar with activated carbon for removal of trace constituents and impurities. It consists predominantly of saturated straight and branched chain hydrocarbons having carbon numbers predominantly greater than C_{12}.]	308-296-6	97926-76-6	Carc. Cat. 2; R45	T R: 45 S: 53-45		H M

▼B

Indeksnr.	International kemisk identifikation	EF nr.	CAS nr.	Klassificering	Mærkning	Koncentrationsgrænser	Noter
648-053-00-4	Paraffin waxes (coal), brown-coal high-temp tar, clay-treated; Coal Tar Extract; [A complex combination of hydrocarbons obtained by the treatment of lignite carbonization tar with bentonite for removal of trace constituents and impurities. It consists predominantly of saturated straight and branched chain hydrocarbons having carbon numbers predominantly greater than C_{12}.]	308-297-1	97926-77-7	Carc. Cat. 2; R45	T R: 45 S: 53-45		H M
648-054-00-X	Pitch; Pitch	263-072-4	61789-60-4	Carc. Cat. 2; R45	T R: 45 S: 53-45		H M
648-055-00-5	Pitch, coal tar, high-temp.; Pitch; [The residue from the distillation of high temperature coal tar. A black solid with an approximate softening point from 30 °C to 180 °C (86°F to 356°F). Composed primarily of a complex mixture of three or more membered condensed ring aromatic hydrocarbons.]	266-028-2	65996-93-2	Carc. Cat. 2; R45	T R: 45 S: 53-45		H
648-056-00-0	Pitch, coal tar, high-temp., heat-treated; Pitch; [The heat treated residue from the distillation of high temperature coal tar. A black solid with an approximate softening point from 80 °C to 180 °C (176°F to 356°F). Composed primarily of a complex mixture of three or more membered condensed ring aromatic hydrocarbons.]	310-162-7	121575-60-8	Carc. Cat. 2; R45	T R: 45 S: 53-45		H M

▼B

Indeksnr.	International kemisk identifikation	EF nr.	CAS nr.	Klassificering	Mærkning	Koncentrationsgrænser	Noter
648-057-00-6	Pitch, coal tar, high-temp., secondary; Pitch Redistillate; [The residue obtained during the distillation of high boiling fractions from bituminous coal high temperature tar and/or pitch coke oil, with a softening point of 140 °C to 170 °C (284°F to 392°F) according to DIN 52025. Composed primarily of tri- and polynuclear aromatic compounds which also contain heteroatoms.]	302-650-3	94114-13-3	Carc. Cat. 2; R45	T R: 45 S: 53-45		H M
648-058-00-1	Residues (coal tar), pitch distn.; Pitch Redistillate; [Residue from the fractional distillation of pitch distillate boiling in the range of approximately 400 °C to 470 °C (752°F to 846°F). Composed primarily of polynuclear aromatic hydrocarbons, and heterocyclic compounds.]	295-507-9	92061-94-4	Carc. Cat. 2; R45	T R: 45 S: 53-45		H M
648-059-00-7	Tar, coal, high-temp., distn. and storage residues; Coal Tar Solids Residue; [Coke- and ash-containing solid residues that separate on distillation and thermal treatment of bituminous coal high temperature tar in distillation installations and storage vessels. Consists predominantly of carbon and contains a small quantity of hetero compounds as well as ash components.]	295-535-1	92062-20-9	Carc. Cat. 2; R45	T R: 45 S: 53-45		H M
648-060-00-2	Tar, coal, storage residues; Coal Tar Solids Residue; [The deposit removed from crude coal tar storages. Composed primarily of coal tar and carbonaceous particulate matter.]	293-764-1	91082-50-7	Carc. Cat. 2; R45	T R: 45 S: 53-45		H M

▼B

Indeksnr.	International kemisk identifikation	EF nr.	CAS nr.	Klassificering	Mærkning	Koncentrationsgrænser	Noter
648-061-00-8	Tar, coal, high-temp., residues; Coal Tar Solids Residue; [Solids formed during the coking of bituminous coal to produce crude bituminous coal high temperature tar. Composed primarily of coke and coal particles, highly aromatized compounds and mineral substances.]	309-726-5	100684-51-3	Carc. Cat. 2; R45	T R: 45 S: 53-45		H M
648-062-00-3	Tar, coal, high-temp., high-solids; Coal Tar Solids Residue; [The condensation product obtained by cooling, to approximately ambient temperature, the gas evolved in the high temperature (greater than 700 ºC (1292ºF)) destructive distillation of coal. Composed primarily of a complex mixture of condensed ring aromatic hydrocarbons with a high solid content of coal-type materials.]	273-615-7	68990-61-4	Carc. Cat. 2; R45	T R: 45 S: 53-45		H M
648-063-00-9	Waste solids, coal-tar pitch coking; Coal Tar Solids Residue; [The combination of wastes formed by the coking of bituminous coal tar pitch. It consists predominantly of carbon.]	295-549-8	92062-34-5	Carc. Cat. 2; R45	T R: 45 S: 53-45		H M
648-064-00-4	Extract residues (coal), brown; Coal Tar Extract; [The residue from extraction of dried coal.]	294-285-0	91697-23-3	Carc. Cat. 2; R45	T R: 45 S: 53-45		H M
648-065-00-X	Paraffin waxes (coal), brown-coal-high-temp. tar; Coal Tar Extract; [A complex combination of hydrocarbons obtained from lignite carbonization tar by solvent crystallisation (solvent deoiling), by sweating or an adducting process. It consists predominantly of straight and branched chain saturated hydrocarbons having carbon numbers predominantly greater than C_{12}.]	295-454-1	92045-71-1	Carc. Cat. 2; R45	T R: 45 S: 53-45		H M

▼B

Indeksnr.	International kemisk identifikation	EF nr.	CAS nr.	Klassificering	Mærkning	Koncentrationsgrænser	Noter
648-066-00-5	Paraffin waxes (coal), brown-coal-high-temp. tar, hydrotreated; Coal Tar Extract; [A complex combination of hydrocarbons obtained from lignite carbonization tar by solvent crystallisation (solvent deoiling), by sweating or an adducting process treated with hydrogen in the presence of a catalyst. It consists predominantly of straight and branched chain saturated hydrocarbons having carbon numbers predominantly greater than C_{12}.]	295-455-7	92045-72-2	Carc. Cat. 2; R45	T R: 45 S: 53-45		H M
648-067-00-0	Paraffin waxes (coal), brown-coal high-temp tar, silicic acid-treated; Coal Tar Extract; [A complex combination of hydrocarbons obtained by the treatment of lignite carbonization tar with silicic acid for removal of trace constituents and impurities. It consists predominantly of saturated straight and branched chain hydrocarbons having carbon numbers predominantly greater than C_{12}.]	308-298-7	97926-78-8	Carc. Cat. 2; R45	T R: 45 S: 53-45		H M
648-068-00-6	Tar, coal, low-temp., distn. residues; Tar Oil, intermediate boiling; [Residues from fractional distillation of low temperature coal tar to remove oils that boil in a range up to approximately 300 °C (572°F). Composed primarily of aromatic compounds.]	309-887-1	101316-85-2	Carc. Cat. 2; R45	T R: 45 S: 53-45		H M
648-069-00-1	Pitch, coal tar, low-temp; Pitch Residue; [A complex black solid or semi-solid obtained from the distillation of a low temperature coal tar. It has a softening point within the approximate range of 40 °C to 180 °C (104°F to 356°F). Composed primarily of a complex mixture of hydrocarbons.]	292-651-4	90669-57-1	Carc. Cat. 2; R45	T R: 45 S: 53-45		H M

▼B

Indeksnr.	International kemisk identifikation	EF nr.	CAS nr.	Klassificering	Mærkning	Koncentrationsgrænser	Noter
648-070-00-7	Pitch, coal tar, low-temp., oxidized; Pitch Residue, oxidised; [The product obtained by air-blowing, at elevated temperature, low-temperature coal tar pitch. It has a softening-point within the approximate range of 70 °C to 180 °C (158°F to 356°F). Composed primarily of a complex mixture of hydrocarbons.]	292-654-0	90669-59-3	Carc. Cat. 2; R45	T R: 45 S: 53-45		H M
648-071-00-2	Pitch, coal tar, low-temp., heat-treated; Pitch Residue, oxidised; Pitch Residue, heat-treated; [A complex black solid obtained by the heat treatment of low temperature coal tar pitch. It has a softening point within the approximate range of 50 °C to 140 °C (122°F to 284°F). Composed primarily of a complex mixture of aromatic compounds.]	292-653-5	90669-58-2	Carc. Cat. 2; R45	T R: 45 S: 53-45		H M
648-072-00-8	Distillates (coal-petroleum), condensed-ring arom; Distillates; [The distillate from a mixture of coal and tar and aromatic petroleum streams having an approximate distillation range of 220 °C to 450 °C (428°F to 842°F). Composed primarily of 3- to 4-membered condensed ring aromatic hydrocarbons.]	269-159-3	68188-48-7	Carc. Cat. 2; R45	T R: 45 S: 53-45		H M
648-073-00-3	Aromatic hydrocarbons, C_{20-28}, polycyclic, mixed coal-tar pitch-polyethylene-polypropylene pyrolysis-derived; Pyrolysis Products; [A complex combination hydrocarbons obtained from mixed coal tar pitch-polyethylene-polypropylene pyrolysis. Composed primarily of polycyclic aromatic hydrocarbons having carbon numbers predominantly in the range of C_{20} through C_{28} and having a softening point of 100 °C to 220 °C (212°F to 428°F) according to DIN 52025.]	309-956-6	101794-74-5	Carc. Cat. 2; R45	T R: 45 S: 53-45		H M

▼B

Indeksnr.	International kemisk identifikation	EF nr.	CAS nr.	Klassificering	Mærkning	Koncentrationsgrænser	Noter
648-074-00-9	Aromatic hydrocarbons, C_{20-28}, polycyclic, mixed coal-tar pitch-polyethylene pyrolysis-derived; Pyrolysis Products; [A complex combination of hydrocarbons obtained from mixed coal tar pitch-polyethylene pyrolysis. Composed primarily of polycyclic aromatic hydrocarbons having carbon numbers predominantly in the range of C_{20} through C_{28} and having a softening point of 100 °C to 220 °C (212°F to 428°F) according to DIN 52025.]	309-957-1	101794-75-6	Carc. Cat. 2; R45	T R: 45 S: 53-45		H M
648-075-00-4	Aromatic hydrocarbons, C_{20-28}, polycyclic, mixed coal-tar pitch-polystyrene pyrolysis-derived; Pyrolysis Products; [A complex combination of hydrocarbons obtained from mixed coal tar pitch-polystyrene pyrolysis. Composed primarily of polycyclic aromatic hydrocarbons having carbon numbers predominantly in the range of C_{20} through C_{28} and having a softening point of 100 °C to 220 °C (212°F to 428°F) according to DIN 52025.]	309-958-7	101794-76-7	Carc. Cat. 2; R45	T R: 45 S: 53-45		H M
648-076-00-X	Pitch, coal tar-petroleum; Pitch Residues; [The residue from the distillation of a mixture of coal tar and aromatic petroleum streams. A solid with a softening point from 40 °C to 180 °C (140°F to 356°F). Composed primarily of a complex combination of three or more membered condensed ring aromatic hydrocarbons.]	269-109-0	68187-57-5	Carc. Cat. 2; R45	T R: 45 S: 53-45		H M

▼B

Indeksnr.	International kemisk identifikation	EF nr.	CAS nr.	Klassificering	Mærkning	Koncentrationsgrænser	Noter
648-077-00-5	Phenanthrene, distn. residues; Heavy Anthracene Oil Redistillate; [Residue from the distillation of crude phenanthrene boiling in the approximate range of 340 °C to 420 °C (644°F to 788°F). It consists predominantly of phenanthrene, anthracene and carbazole.]	310-169-5	122070-78-4	Carc. Cat. 2; R45	T R: 45 S: 53-45		H M
648-078-00-0	Distillates (coal tar), upper, fluorene-free; Wash Oil Redistillate; [A complex combination of hydrocarbons obtained by the crystallization of tar oil. It consists of aromatic polycyclic hydrocarbons, primarily diphenyl, dibenzofuran and acenaphthene.]	284-899-7	84989-10-6	Carc. Cat. 2; R45	T R: 45 S: 53-45		H M
648-079-00-6	Anthracene oil; Anthracene oil; [A complex combination of polycyclic aromatic hydrocarbons obtained from coal tar having an approximate distillation range of 300 °C ot 400 °C (572°F to 752°F). Composed primarily of phenanthrene, anthracene and carbazole.]	292-602-7	90640-80-5	Carc. Cat. 2; R45	T R: 45 S: 53-45		H M
▼M1 648-080-00-1	Residues (coal tar), creosote oil distn.; Wash Oil Redistillate; [The residue from the fractional distillation of wash oil boiling in the approximate range of 270 °C to 330 °C (518 °F to 626 °F). It consists predominantly of dinuclear aromatic and heterocyclic hydrocarbons.]	295-506-3	92061-93-3	Carc. Cat. 2; R45	T R: 45 S: 53-45		H M
▼B 648-081-00-7	Tar, coal; Coal tar; [The by-product from the destructive distillation of coal. Almost black semisolid. A complex combination of aromatic hydrocarbons, phenolic compounds, nitrogen bases and thiophene.]	232-361-7	8007-45-2	Carc. Cat. 1; R45	T R: 45 S: 53-45		H

▼B

Indeksnr.	International kemisk identifikation	EF nr.	CAS nr.	Klassificering	Mærkning	Koncentrationsgrænser	Noter
648-082-00-2	Tar, coal, high-temp.; Coal tar; [The condensation product obtained by cooling, to approximately ambient temperature, the gas evolved in the high temperature (greater than 700 ºC (1292ºF)) destructive distillation of coal. A black viscous liquid denser than water. Composed primarily of a complex mixture of condensed ring aromatic hydrocarbons. May contain minor amounts of phenolic compounds and aromatic nitrogen bases.]	266-024-0	65996-89-6	Carc. Cat. 1; R45	T R: 45 S: 53-45		H
648-083-00-8	Tar, coal, low-temp.; Coal oil; [The condensation product obtained by cooling, to approximately ambient temperature, the gas evolved in low temperature (less than 700 ºC (1292ºF)) destructive distillation of coal. A black viscous liquid denser than water. Composed primarily of condensed ring aromatic hydrocarbons, phenolic compounds, aromatic nitrogen bases, and their alkyl derivatives.]	266-025-6	65996-90-9	Carc. Cat. 1; R45	T R: 45 S: 53-45		H
▼M1 648-084-00-3	Distillates (coal), coke-oven light oil, naphthalene cut; Naphthalene Oil; [The complex combination of hydrocarbons obtained from prefractionation (continuous distillation) of coke oven light oil. It consists predominantly of naphthalene, coumarone and indene and boils above 148 °C (298 °F).]	285-076-5	85029-51-2	Carc. Cat. 2; R45 Muta. Cat. 2; R46	T R: 45-46 S: 53-45		HJM

▼M1

Indeksnr.	International kemisk identifikation	EF nr.	CAS nr.	Klassificering	Mærkning	Koncentrationsgrænser	Noter
648-085-00-9	Distillates (coal tar), naphthalene oils; Naphthalene Oil; [A complex combination of hydrocarbons obtained by the distillation of coal tar. It consists primarily of aromatic and other hydrocarbons, phenolic compounds and aromatic nitrogen compounds and distills in the approximate range of 200 °C to 250 °C (392 °F to 482 °F).]	283-484-8	84650-04-4	Carc. Cat. 2; R45 Muta. Cat. 2; R46	T R: 45-46 S: 53-45		HJM
648-086-00-4	Distillates (coal tar), naphthalene oils, naphthalene-low; Naphthalene Oil Redistillate; [A complex combination of hydrocarbons obtained by crystallization of naphthalene oil. Composed primarily of naphthalene, alkyl naphthalenes and phenolic compounds.]	284-898-1	84989-09-3	Carc. Cat. 2; R45 Muta. Cat. 2; R46	T R: 45-46 S: 53-45		HJM
648-087-00-X	Distillates (coal tar), naphthalene oil crystn. mother liquor; Naphthalene Oil Redistillate; [A complex combination of organic compounds obtained as a filtrate from the crystallization of the naphthalene fraction from coal tar and boiling in the range of approximately 200 °C to 230 °C (392 °F to 446 °F). Contains chiefly naphthalene, thionaphthene and alkylnaphthalenes.]	295-310-8	91995-49-2	Carc. Cat. 2; R45 Muta. Cat. 2; R46	T R: 45-46 S: 53-45		HJM
648-088-00-5	Extract residues (coal), naphthalene oil, alk.; Naphthalene Oil Extract Residue; [A complex combination of hydrocarbons obtained from the alkali washing of naphthalene oil to remove phenolic compounds (tar acids). It is composed of naphthalene and alkyl naphthalenes.]	310-166-9	121620-47-1	Carc. Cat. 2; R45 Muta. Cat. 2; R46	T R: 45-46 S: 53-45		HJM

▼M1

Indeksnr.	International kemisk identifikation	EF nr.	CAS nr.	Klassificering	Mærkning	Koncentrationsgrænser	Noter
648-089-00-0	Extract residues (coal), naphthalene oil, alk., naphthalene-low; Naphthalene Oil Extract Residue; [A complex combination of hydrocarbons remaining after the removal of naphthalene from alkali-washed naphthalene oil by a crystallization process. It is composed primarily of naphthalene and alkyl naphthalenes.]	310-167-4	121620-48-2	Carc. Cat. 2; R45 Muta. Cat. 2; R46	T R: 45-46 S: 53-45		HJM
648-090-00-6	Distillates (coal tar), naphthalene oils, naphthalene-free, alk. exts.; Naphthalene Oil Extract Residue; [The oil remaining after the removal of phenolic compounds (tar acids) from drained naphthalene oil by an alkali wash. Composed primarily of naphthalene and alkyl naphthalenes.]	292-612-1	90640-90-7	Carc. Cat. 2; R45 Muta. Cat. 2; R46	T R: 45-46 S: 53-45		HJM
648-091-00-1	Extract residues (coal), naphthalene oil alk., distn. overheads; Naphthalene Oil Extract Residue; [The distillate from alkali-washed naphthalene oil having an approximate distillation range of 180 °C to 220 °C (356 °F to 428 °F). Composed primarily of naphthalene, alkylbenzenes, indene and indan.]	292-627-3	90641-04-6	Carc. Cat. 2; R45 Muta. Cat. 2; R46	T R: 45-46 S: 53-45		HJM
648-092-00-7	Distillates (coal tar), naphthalene oils, methylnaphthalene fraction; Methylnaphthalene Oil; [A distillate from the fractional distillation of high temperature coal tar. Composed primarily of substituted two ring aromatic hydrocarbons and aromatic nitrogen bases boiling in the range of approximately 225 °C to 255 °C (437 °F to 491 °F).]	309-985-4	101896-27-9	Carc. Cat. 2; R45 Muta. Cat. 2; R46	T R: 45-46 S: 53-45		HJM

▼M1

Indeksnr.	International kemisk identifikation	EF nr.	CAS nr.	Klassificering	Mærkning	Koncentrationsgrænser	Noter
648-093-00-2	Distillates (coal tar), naphthalene oils, indole-methylnaphthalene fraction; Methylnaphthalene Oil; [A distillate from the fractional distillation of high temperature coal tar. Composed primarily of indole and methylnaphthalene boiling in the range of approximately 235 °C to 255 °C (455 °F to 491 °F).]	309-972-3	101794-91-6	Carc. Cat. 2; R45 Muta. Cat. 2; R46	T R: 45-46 S: 53-45		HJM
648-094-00-8	Distillates (coal tar), naphthalene oils, acid exts.; Methylnaphthalene Oil Extract Residue; [A complex combination of hydrocarbons obtained by debasing the methylnaphthalene fraction obtained by the distillation of coal tar and boiling in the range of approximately 230 °C to 255 °C (446 °F to 491 °F). Contains chiefly 1(2)-methylnaphthalene, naphthalene, dimethylnaphthalene and biphenyl.]	295-309-2	91995-48-1	Carc. Cat. 2; R45 Muta. Cat. 2; R46	T R: 45-46 S: 53-45		HJM
648-095-00-3	Extract residues (coal), naphthalene oil alk., distn. residues; Methylnaphthalene Oil Extract Residue; [The residue from the distillation of alkali-washed naphthalene oil having an approximate distillation range of 220 °C to 300 °C (428 °F to 572 °F). Composed primarily of naphthalene, alkylnaphthalenes and aromatic nitrogen bases.]	292-628-9	90641-05-7	Carc. Cat. 2; R45 Muta. Cat. 2; R46	T R: 45-46 S: 53-45		HJM
648-096-00-9	Extract oils (coal), acidic, tar-base free; Methylnaphthalene Oil Extract Residue; [The extract oil boiling in the range of approximately 220 °C to 265 °C (428 °F to 509 °F) from coal tar alkaline extract residue produced by an acidic wash such as aqueous sulfuric acid after distillation to remove tar bases. Composed primarily of alkylnaphthalenes.]	284-901-6	84989-12-8	Carc. Cat. 2; R45 Muta. Cat. 2; R46	T R: 45-46 S: 53-45		HJM

▼M1

Indeksnr.	International kemisk identifikation	EF nr.	CAS nr.	Klassificering	Mærkning	Koncentrationsgrænser	Noter
648-097-00-4	Distillates (coal tar), benzole fraction, distn. residues; Wash Oil; [A complex combination of hydrocarbons obtained from the distillation of crude benzole (high temperature coal tar). It may be a liquid with the approximate distillation range of 150 °C to 300 °C (302 °F to 572 °F) or a semi-solid or solid with a melting point up to 70 °C (158 °F). It is composed primarily of naphthalene and alkyl naphthalenes.]	310-165-3	121620-46-0	Carc. Cat. 2; R45 Muta. Cat. 2; R46	T R: 45-46 S: 53-45		HJM
648-098-00-X	Creosote oil, acenaphthene fraction; Wash Oil; [A complex combination of hydrocarbons produced by the distillation of coal tar and boiling in the range of approximately 240 °C to 280 °C (464 °F to 536 °F). Composed primarily of acenaphthene, naphthalene and alkyl naphthalene.]	292-605-3	90640-84-9	Carc. Cat. 2; R45	T R: 45 S: 53-45		H M
648-099-00-5	Creosote oil; [A complex combination of hydrocarbons obtained by the distillation of coal tar. It consists primarily of aromatic hydrocarbons and may contain appreciable quantities of tar acids and tar bases. It distills at the approximate range of 200 °C to 325 °C (392 °F to 617 °F).]	263-047-8	61789-28-4	Carc. Cat. 2; R45	T R: 45 S: 53-45		H M
648-100-00-9	Creosote oil, high-boiling distillate; Wash Oil; [The high-boiling distillation fraction obtained from the high temperature carbonization of bituminous coal which is further refined to remove excess crystalline salts. It consists primarily of creosote oil with some of the normal polynuclear aromatic salts, which are components of coal tar distillates, removed. It is crystal free at approximately 5 °C (41 °F).]	274-565-9	70321-79-8	Carc. Cat. 2; R45	T R: 45 S: 53-45		H M

▼B

Indeksnr.	International kemisk identifikation	EF nr.	CAS nr.	Klassificering	Mærkning	Koncentrationsgrænser	Noter
648-101-00-4	Creosote; [The distillate of coal tar produced by the high temperature carbonization of bituminous coal. It consists primarily of aromatic hydrocarbons, tar acids and tar bases.]	232-287-5	8001-58-9	Carc. Cat. 2; R45	T R: 45 S: 53-45		H
▼M1 648-102-00-X	Extract residues (coal), creosote oil acid; Wash Oil Extract Residue; [A complex combination of hydrocarbons from the base-freed fraction from the distillation of coal tar, boiling in the range of approximately 250 °C to 280 °C (482 °F to 536 °F). It consists predominantly of biphenyl and isomeric diphenylnaphthalenes.]	310-189-4	122384-77-4	Carc. Cat. 2; R45	T R: 45 S: 53-45		H M
648-103-00-5	Anthracene oil, anthracene paste; Anthracene Oil Fraction; [The anthracene-rich solid obtained by the crystallization and centrifuging of anthracene oil. It is composed primarily of anthracene, carbazole and phenanthrene.]	292-603-2	90640-81-6	Carc. Cat. 2; R45 Muta. Cat. 2; R46	T R: 45-46 S: 53-45		HJM
648-104-00-0	Anthracene oil, anthracene-low; Anthracene Oil Fraction; [The oil remaining after the removal, by a crystallization process, of an anthracene-rich solid (anthracene paste) from anthracene oil. It is composed primarily of two, three and four membered aromatic compounds.]	292-604-8	90640-82-7	Carc. Cat. 2; R45 Muta. Cat. 2; R46	T R: 45-46 S: 53-45		HJM
648-105-00-6	Residues (coal tar), anthracene oil distn.; Anthracene Oil Fraction; [The residue from the fraction distillation of crude anthracene boiling in the approximate range of 340 °C to 400 °C (644 °F to 752 °F). It consists predominantly of tri- and polynuclear aromatic and heterocyclic hydrocarbons.]	295-505-8	92061-92-2	Carc. Cat. 2; R45 Muta. Cat. 2; R46	T R: 45-46 S: 53-45		HJM

▼M1

Indeksnr.	International kemisk identifikation	EF nr.	CAS nr.	Klassificering	Mærkning	Koncentrationsgrænser	Noter
648-106-00-1	Anthracene oil, anthracene paste, anthracene fraction; Anthracene Oil Fraction; [A complex combination of hydrocarbons from the distillation of anthracene obtained by the crystallization of anthracene oil from bituminous high temperature tar and boiling in the range of 330 °C to 350 °C (626 °F to 662 °F). It contains chiefly anthracene, carbazole and phenanthrene.]	295-275-9	91995-15-2	Carc. Cat. 2; R45 Muta. Cat. 2; R46	T R: 45-46 S: 53-45		HJM
648-107-00-7	Anthracene oil, anthracene paste, carbazole fraction; Anthracene Oil Fraction; [A complex combination of hydrocarbons from the distillation of anthracene obtained by crystallization of anthracene oil from bituminous coal high temperature tar and boiling in the approximate range of 350 °C to 360 °C (662 °F to 680 °F). It contains chiefly anthracene, carbazole and phenanthrene.]	295-276-4	91995-16-3	Carc. Cat. 2; R45 Muta. Cat. 2; R46	T R: 45-46 S: 53-45		HJM
648-108-00-2	Anthracene oil, anthracene paste, distn. lights; Anthracene Oil Fraction; [A complex combination of hydrocarbons from the distillation of anthracene obtained by crystallization of anthracene oil from bituminous high temperature tar and boiling in the range of approximately 290 °C to 340 °C (554 °F to 644 °F). It contains chiefly trinuclear aromatics and their dihydro derivatives.]	295-278-5	91995-17-4	Carc. Cat. 2; R45 Muta. Cat. 2; R46	T R: 45-46 S: 53-45		HJM
648-109-00-8	Tar oils, coal, low-temp.; Tar Oil, high boiling; [A distillate from low-temperature coal tar. Composed primarily of hydrocarbons, phenolic compounds and aromatic nitrogen bases boiling in the range of approximately 160 °C to 340 °C (320 °F to 644 °F).]	309-889-2	101316-87-4	Carc. Cat. 2; R45 Muta. Cat. 2; R46	T R: 45-46 S: 53-45		HJM

▼M1

Indeksnr.	International kemisk identifikation	EF nr.	CAS nr.	Klassificering	Mærkning	Koncentrationsgrænser	Noter
648-110-00-3	Extract residues (coal), low temp. coal atar alk.; [The residue from low temperature coal tar oils after an alkaline wash, such as aqueous sodium hydroxide, to remove crude coal tar acids. Composed primarily of hydrocarbons and aromatic nitrogen bases.]	310-191-5	122384-78-5	Carc. Cat. 2; R45 Muta. Cat. 2; R46	T R: 45-46 S: 53-45		HJM
648-111-00-9	Phenols, ammonia liquor ext.; Alkaline Extract; [The combination of phenols extracted, using isobutyl acetate, from the ammonia liquor condensed from the gas evolved in low-temperature (less than 700 °C (1 292 °F)) destructive distillation of coal. It consists predominantly of a reaction mass of mono-hydric and dihydric phenols.]	284-881-9	84988-93-2	Carc. Cat. 2; R45 Muta. Cat. 2; R46	T R: 45-46 S: 53-45		HJM
648-112-00-4	Distillates (coal tar), light oils, alk. exts.; Alkaline Extract; [The aqueous extract from carbolic oil produced by an alkaline wash such as aqueous sodium hydroxide. Composed primarily of the alkali salts of various phenolic compounds.]	292-610-0	90640-88-3	Carc. Cat. 2; R45 Muta. Cat. 2; R46	T R: 45-46 S: 53-45		HJM
648-113-00-X	Extracts, coal tar oil alk.; Alkaline Extract; [The extract from coal tar oil produced by an alkaline wash such as aqueous sodium hydro-xide. Composed primarily of the alkali salts of various phenolic compounds.]	266-017-2	65996-83-0	Carc. Cat. 2; R45 Muta. Cat. 2; R46	T R: 45-46 S: 53-45		HJM
648-114-00-5	Distillates (coal tar), naphthalene oils, alk. exts.; Alkaline Extract; [The aqueous extract from naphthalene oil produced by an alkaline wash such as aqueous sodium hydroxide. Composed primarily of the alkali salts of various phenolic compounds.]	292-611-6	90640-89-4	Carc. Cat. 2; R45 Muta. Cat. 2; R46	T R: 45-46 S: 53-45		HJM

▼M1

Indeksnr.	International kemisk identifikation	EF nr.	CAS nr.	Klassificering	Mærkning	Koncentrationsgrænser	Noter
648-115-00-0	Extract residues (coal), tar oil alk., carbonated, limed; Crude Phenols; [The product obtained by treatment of coal tar oil alkaline extract with CO_2 and CaO. Composed primarily of $CaCO_3$, $Ca(OH)_2$, Na_2CO_3 and other organic and inorganic impurities.]	292-629-4	90641-06-8	Carc. Cat. 2; R45 Muta. Cat. 2; R46	T R: 45-46 S: 53-45		HJM
648-116-00-6	Tar acids, coal, crude; Crude Phenols; [The reaction product obtained by neutralizing coal tar oil alkaline extract with an acidic solution, such as aqueous sulfuric acid, or gaseous carbon dioxide, to obtain the free acids. Composed primarily of tar acids such as phenol, cresols, and xylenols.]	266-019-3	65996-85-2	Carc. Cat. 2; R45 Muta. Cat. 2; R46	T R: 45-46 S: 53-45		HJM
648-117-00-1	Tar acids, brown-coal, crude; Crude Phenols; [An acidified alkaline extract of brown coal tar distillate. Composed primarily of phenol and phenol homologs.]	309-888-7	101316-86-3	Carc. Cat. 2; R45 Muta. Cat. 2; R46	T R: 45-46 S: 53-45		HJM
648-118-00-7	Tar acids, brown-coal gasification; Crude Phenols; [A complex combination of organic compounds obtained from brown coal gasification. Composed primarily of C_{6-10} hydroxy aromatic phenols and their homologs.]	295-536-7	92062-22-1	Carc. Cat. 2; R45 Muta. Cat. 2; R46	T R: 45-46 S: 53-45		HJM
648-119-00-2	Tar acids, distn. residues; Distillate Phenols; [A residue from the distillation of crude phenol from coal. It consists predominantly of phenols having carbon numbers in the range of C_8 through C_{10} with a softening point of 60 °C to 80 °C (140 °F to 176 °F).]	306-251-5	96690-55-0	Carc. Cat. 2; R45 Muta. Cat. 2; R46	T R: 45-46 S: 53-45		HJM

▼M1

Indeksnr.	International kemisk identifikation	EF nr.	CAS nr.	Klassificering	Mærkning	Koncentrationsgrænser	Noter
648-120-00-8	Tar acids, methylphenol fraction; Distillate Phenols; [The fraction of tar acid rich in 3- and 4-methylphenol, recovered by distillation of low-temperature coal tar crude tar acids.]	284-892-9	84989-04-8	Carc. Cat. 2; R45 Muta. Cat. 2; R46	T R: 45-46 S: 53-45		HJM
648-121-00-3	Tar acids, polyalkylphenol fraction; Distillate Phenols; [The fraction of tar acids, recovered by distillation of low-temperature coal tar crude tar acids, having an approximate boiling range of 225 °C to 320 °C (437 °F to 608 °F). Composed primarily of polyalkylphenols.]	284-893-4	84989-05-9	Carc. Cat. 2; R45 Muta. Cat. 2; R46	T R: 45-46 S: 53-45		HJM
648-122-00-9	Tar acids, xylenol fraction; Distillate Phenols; [The fraction of tar acids, rich in 2,4- and 2,5-dimethylphenol, recovered by distillation of low-temperature coal tar crude tar acids.]	284-895-5	84989-06-0	Carc. Cat. 2; R45 Muta. Cat. 2; R46	T R: 45-46 S: 53-45		HJM
648-123-00-4	Tar acids, ethylphenol fraction; Distillate Phenols; [The fraction of tar acids, rich in 3- and 4-ethylphenol, recovered by distillation of low-temperature coal tar crude tar acids.]	284-891-3	84989-03-7	Carc. Cat. 2; R45 Muta. Cat. 2; R46	T R: 45-46 S: 53-45		HJM
648-124-00-X	Tar acids, 3,5-xylenol fraction; Distillate Phenols; [The fraction of tar acids, rich in 3,5-dimethylphenol, recovered by distillation of low-temperature coal tar acids.]	284-896-0	84989-07-1	Carc. Cat. 2; R45 Muta. Cat. 2; R46	T R: 45-46 S: 53-45		HJM
648-125-00-5	Tar acids, residues, distillates, first-cut; Distillate Phenols; [The residue from the distillation in the range of 235 °C to 355 °C (481 °F to 697 °F) of light carbolic oil.]	270-713-1	68477-23-6	Carc. Cat. 2; R45 Muta. Cat. 2; R46	T R: 45-46 S: 53-45		HJM

▼M1

Indeksnr.	International kemisk identifikation	EF nr.	CAS nr.	Klassificering	Mærkning	Koncentrationsgrænser	Noter
648-126-00-0	Tar acids, cresylic, residues; Distillate Phenols; [The residue from crude coal tar acids after removal of phenol, cresols, xylenols and any higher boiling phenols. A black solid with a melting point approximately 80 °C (176 °F). Composed primarily of polyalkylphenols, resin gums, and inorganic salts.]	271-418-0	68555-24-8	Carc. Cat. 2; R45 Muta. Cat. 2; R46	T R: 45-46 S: 53-45		HJM
648-127-00-6	Phenols, C_{9-11}; Distillate Phenols	293-435-2	91079-47-9	Carc. Cat. 2; R45 Muta. Cat. 2; R46	T R: 45-46 S: 53-45		HJM
648-128-00-1	Tar acids, cresylic; Distillate Phenols; [A complex combination of organic compounds obtained from brown coal and boiling in the range of approximately 200 °C to 230 °C (392 °F to 446 °F). It contains chiefly phenols and pyridine bases.]	295-540-9	92062-26-5	Carc. Cat. 2; R45 Muta. Cat. 2; R46	T R: 45-46 S: 53-45		HJM
648-129-00-7	Tar acids, brown-coal, C_2-alkylphenol fraction; Distillate Phenols; [The distillate from the acidification of alkaline washed lignite tar distillate boiling in the range of approximately 200 °C to 230 °C (392 °F to 446 °F). Composed primarily of *m*- and *p*-ethylphenol as well as cresols and xylenols.]	302-662-9	94114-29-1	Carc. Cat. 2; R45 Muta. Cat. 2; R46	T R: 45-46 S: 53-45		HJM
648-130-00-2	Extract oils (coal), naphthalene oils; Acid Extract; [The aqueous extract produced by an acidic wash of alkali-washed naphthalene oil. Composed primarily of acid salts of various aromatic nitrogen bases including pyridine, quinoline and their alkyl derivatives.]	292-623-1	90641-00-2	Carc. Cat. 2; R45 Muta. Cat. 2; R46	T R: 45-46 S: 53-45		HJM
648-131-00-8	Tar bases, quinoline derivs.; Distillate Bases	271-020-7	68513-87-1	Carc. Cat. 2; R45 Muta. Cat. 2; R46	T R: 45-46 S: 53-45		HJM

▼M1

Indeksnr.	International kemisk identifikation	EF nr.	CAS nr.	Klassificering	Mærkning	Koncentrationsgrænser	Noter
648-132-00-3	Tar bases, coal, quinoline derivs. fraction; Distillate Bases	274-560-1	70321-67-4	Carc. Cat. 2; R45 Muta. Cat. 2; R46	T R: 45-46 S: 53-45		HJM
648-133-00-9	Tar bases, coal, distn. residues; Distillate Bases; [The distillation residue remaining after the distillation of the neutralized, acid-extracted base-containing tar fractions obtained by the distillation of coal tars. It contains chiefly aniline, collidines, quinoline and quinoline derivatives and toluidines.]	295-544-0	92062-29-8	Carc. Cat. 2; R45 Muta. Cat. 2; R46	T R: 45-46 S: 53-45		HJM
648-134-00-4	Hydrocarbon oils, arom., mixed with polyethylene and polypropylene, pyrolyzed, light oil fraction; Heat Treatment Products; [The oil obtained from the heat treatment of a polyethylene/polypropylene reaction mass with coal tar pitch or aromatic oils. It consists predominantly of benzene and its homologs boiling in a range of approximately 70 °C to 120 °C (158 °F to 248 °F).]	309-745-9	100801-63-6	Carc. Cat. 2; R45 Muta. Cat. 2; R46	T R: 45-46 S: 53-45		HJM
648-135-00-X	Hydrocarbon oils, arom., mixed with polyethylene, pyrolyzed, light oil fraction; Heat Treatment Products; [The oil obtained from the heat treatment of polyethylene with coal tar pitch or aromatic oils. It consists predominantly of benzene and its homologs boiling in a range of 70 °C to 120 °C (158 °F to 248 °F).]	309-748-5	100801-65-8	Carc. Cat. 2; R45 Muta. Cat. 2; R46	T R: 45-46 S: 53-45		HJM
648-136-00-5	Hydrocarbon oils, arom., mixed with polystyrene, pyrolyzed, light oil fraction; Heat Treatment Products; [The oil obtained from the heat treatment of polystyrene with coal tar pitch or aromatic oils. It consists predominantly of benzene and its homologs boiling in a range of approximately 70 °C to 210 °C (158 °F to 410 °F).]	309-749-0	100801-66-9	Carc. Cat. 2; R45 Muta. Cat. 2; R46	T R: 45-46 S: 53-45		HJM

▼M1

Indeksnr.	International kemisk identifikation	EF nr.	CAS nr.	Klassificering	Mærkning	Koncentrationsgrænser	Noter
648-137-00-0	Extract residues (coal), tar oil alk., naphthalene distn. residues; Naphthalene Oil Extract Residue; [The residue obtained from chemical oil extracted after the removal of naphthalene by distillation composed primarily of two to four membered condensed ring aromatic hydrocarbons and aromatic nitrogen bases.]	277-567-8	73665-18-6	Carc. Cat. 2; R45 Muta. Cat. 2; R46	T R: 45-46 S: 53-45		HJM
648-138-00-6	Creosote oil, low-boiling distillate; Wash Oil; [The low-boiling distillation fraction obtained from the high temperature carbonization of bituminous coal, which is further refined to remove excess crystalline salts. It consists primarily of creosote oil with some of the normal polynuclear aromatic salts, which are components of coal tar distillate, removed. It is crystal free at approximately 38 °C (100 °F).]	274-566-4	70321-80-1	Carc. Cat. 2; R45	T R: 45 S: 53-45		H M
648-139-00-1	Tar acids, cresylic, sodium salts, caustic solns.; Alkaline Extract	272-361-4	68815-21-4	Carc. Cat. 2; R45 Muta. Cat. 2; R46	T R: 45-46 S: 53-45		HJM
648-140-00-7	Extract oils (coal), tar base; Acid Extract; [The extract from coal tar oil alkaline extract residue produced by an acidic wash such as aqueous sulfuric acid after distillation to remove naphthalene. Composed primarily of the acid salts of various aromatic nitrogen bases including pyridine, quinoline, and their alkyl derivatives.]	266-020-9	65996-86-3	Carc. Cat. 2; R45 Muta. Cat. 2; R46	T R: 45-46 S: 53-45		HJM

▼M1

Indeksnr.	International kemisk identifikation	EF nr.	CAS nr.	Klassificering	Mærkning	Koncentrationsgrænser	Noter
648-141-00-2	Tar bases, coal, crude; Crude Tar Bases; [The reaction product obtained by neutralizing coal tar base extract oil with an alkaline solution, such as aqueous sodium hydroxide, to obtain the free bases. Composed primarily of such organic bases as acridine, phenanthridine, pyridine, quinoline and their alkyl derivatives.]	266-018-8	65996-84-1	Carc. Cat. 2; R45 Muta. Cat. 2; R46	T R: 45-46 S: 53-45		HJM

▼B

648-142-00-8	Residues (coal), liq. solvent extn.; [A cohesive powder composed of coal mineral matter and undissolved coal remaining after extraction of coal by a liquid solvent.]	302-681-2	94114-46-2	Carc. Cat. 2; R45	T R: 45 S: 53-45		H M
648-143-00-3	Coal liquids, liq. solvent extn. soln.; [The product obtained by filtration of coal mineral matter and undissolved coal from coal extract solution produced by digesting coal in a liquid solvent. A black, viscous, highly complex liquid combination composed primarily of aromatic and partly hydro-genated aromatic hydrocarbons, aromatic nitrogen compounds, aromatic sulfur compounds, phenolic and other aromatic oxygen compounds and their alkyl derivatives.]	302-682-8	94114-47-3	Carc. Cat. 2; R45	T R: 45 S: 53-45		H M
648-144-00-9	Coal liquids, liq. solvent extn.; [The substantially solvent-free product obtained by the distillation of the solvent from filtered coal extract solution produced by digesting coal in a liquid solvent. A black semi-solid, composed primarily of a complex combination of condensed-ring aromatic hydrocarbons, aromatic nitrogen compounds, aromatic sulfur compounds, phenolic compounds and other aromatic oxygen compounds, and their alkyl derivatives.]	302-683-3	94114-48-4	Carc. Cat. 2; R45	T R: 45 S: 53-45		H M

▼B

Indeksnr.	International kemisk identifikation	EF nr.	CAS nr.	Klassificering	Mærkning	Koncentrationsgrænser	Noter
648-145-00-4	Tar brown-coal; [An oil distilled from brown-coal tar. Composed primarily of aliphatic, naphthenic and one- to three-ring aromatic hydrocarbons, their alkyl derivates, heteroaromatics and one- and two-ring phenols boiling in the range of approximately 150 ºC to 360 ºC (302ºF to 680ºF).]	309-885-0	101316-83-0	Carc. Cat. 1; R45	T R: 45 S: 53-45		H
648-146-00-X	Tar, brown-coal, low-temp.; [A tar obtained from low temperature carbonization and low temperature gasification of brown coal. Composed primarily of aliphatic, naphthenic and cyclic aromatic hydrocarbons, heteroaromatic hydrocarbons and cyclic phenols.]	309-886-6	101316-84-1	Carc. Cat. 1; R45	T R: 45 S: 53-45		H
▼M1 648-147-00-5	Light oil (coal), coke-oven; Crude benzole; [The volatile organic liquid extracted from the gas evolved in the high temperature (greater than 700 °C (1 292 °F)) destructive distillation of coal. Composed primarily of benzene, toluene, and xylenes. May contain other minor hydrocarbon constituents.]	266-012-5	65996-78-3	Carc. Cat. 2; R45 Muta. Cat. 2; R46	T R: 45-46 S: 53-45		H J
648-148-00-0	Distillates (coal), liq. solvent extn., primary; [The liquid product of condensation of vapors emitted during the digestion of coal in a liquid solvent and boiling in the range of approximately 30 °C to 300 °C (86 °F to 572 °F). Composed primarily of partly hydrogenated condensed-ring aromatic hydrocarbons, aromatic compounds containing nitrogen, oxygen and sulfur, and their alkyl derivatives having carbon numbers predominantly in the range of C_4 through C_{14}.]	302-688-0	94114-52-0	Carc. Cat. 2; R45 Muta. Cat. 2; R46	T R: 45-46 S: 53-45		H J

▼M1

Indeksnr.	International kemisk identifikation	EF nr.	CAS nr.	Klassificering	Mærkning	Koncentrationsgrænser	Noter
648-149-00-6	Distillates (coal), solvent extn., hydrocracked; [Distillate obtained by hydrocracking of coal extract or solution produced by the liquid solvent extraction or supercritical gas extraction processes and boiling in the range of approximately 30 °C to 300 °C (86 °F to 572 °F). Composed primarily of aromatic, hydrogenated aromatic and naphthenic compounds, their alkyl derivatives and alkanes with carbon numbers predominantly in the range of C_4 through C_{14}. Nitrogen, sulfur and oxygen-containing aromatic and hydrogenated aromatic compounds are also present.]	302-689-6	94114-53-1	Carc. Cat. 2; R45 Muta. Cat. 2; R46	T R: 45-46 S: 53-45		H J
648-150-00-1	Naphtha (coal), solvent extn., hydrocracked; [Fraction of the distillate obtained by hydrocracking of coal extract or solution produced by the liquid solvent extraction or supercritical gas extraction processes and boiling in the range of approximately 30 °C to 180 °C (86 °F to 356 °F). Composed primarily of aromatic, hydrogenated aromatic and naphthenic compounds, their alkyl derivatives and alkanes with carbon numbers predominantly in the range of C_4 to C_9. Nitrogen, sulfur and oxygen-containing aromatic and hydrogenated aromatic compounds are also present.]	302-690-1	94114-54-2	Carc. Cat. 2; R45 Muta. Cat. 2; R46	T R: 45-46 S: 53-45		H J
▼B 648-151-00-7	Gasoline, coal solvent extn., hydrocracked naphtha; [Motor fuel produced by the reforming of the refined naphtha fraction of the products of hydrocracking of coal extract or solution produced by the liquid solvent extraction or supercritical gas extraction processes and boiling in the range of approximately 30 °C to 180 °C (86°F to 356°F). Composed primarily of aromatic and naphthenic hydrocarbons,	302-691-7	94114-55-3	Carc. Cat. 2; R45	T R: 45 S: 53-45		H

▼B

Indeksnr.	International kemisk identifikation	EF nr.	CAS nr.	Klassificering	Mærkning	Koncentrationsgrænser	Noter
	their alkyl derivatives and alkyl hydrocarbons having carbon numbers in the range of C_4 through C_9.]						
▼M1							
648-152-00-2	Distillates (coal), solvent extn., hydrocracked middle; [Distillate obtained from the hydrocracking of coal extract or solution produced by the liquid solvent extraction or supercritical gas extraction processes and boiling in the range of approximately 180 °C to 300 °C (356 °F to 572 °F. Composed primarily of two-ring aromatic, hydrogenated aromatic and naphthenic compounds, their alkyl derivatives and alkanes having carbon numbers predominantly in the range of C_9 through C_{14}. Nitrogen, sulfur and oxygen-containing compounds are also present.]	302-692-2	94114-56-4	Carc. Cat. 2; R45 Muta. Cat. 2; R46	T R: 45-46 S: 53-45		H J
648-153-00-8	Distillates (coal), solvent extn., hydrocracked hydrogenated middle; [Distillate from the hydrogenation of hydrocracked middle distillate from coal extract or solution produced by the liquid solvent extraction or supercritical gas extraction processes and boiling in the range of approximately 180 °C to 280 °C (356 °F to 536 °F). Composed primarily of hydrogenated two- ring carbon compounds and their alkyl derivatives having carbon numbers predominantly in the range of C_9 through C_{14}.]	302-693-8	94114-57-5	Carc. Cat. 2; R45 Muta. Cat. 2; R46	T R: 45-46 S: 53-45		H J
▼B							
648-154-00-3	Fuels, jet aircraft, coal solvent extn., hydrocracked hydrogenated; [Jet engine fuel produced by hydrogenation of the middle distillate fraction of the products of hydrocracking of coal extract or solution produced by the liquid solvent extraction or supercritical gas extraction	302-694-3	94114-58-6	Carc. Cat. 3; R40	Xn R: 40 S: (2-)36/37		H

▼B

Indeksnr.	International kemisk identifikation	EF nr.	CAS nr.	Klassificering	Mærkning	Koncentrationsgrænser	Noter
	processes and boiling in the range of approximately 180 ºC to 225 ºC (356ºF to 473ºF). Composed primarily of hydrogenated two-ring hydrocarbons and their alkyl derivatives having carbon numbers predominantly in the range of C_{10} through C_{12}.]						
648-155-00-9	Fuels, diesel, coal solvent extn., hydrocracked hydrogenated; [Diesel engine fuel produced by the hydrogenation of the middle distillate fraction of the products of hydrocracking of coal extract or solution produced by the liquid solvent extraction or supercritical gas extraction processes and boiling in the range of approximately 200 ºC to 280 ºC (392ºF to 536ºF). Composed primarily of hydrogenated two-ring hydrocarbons and their alkyl derivatives having carbon numbers predominantly in the range of C_{11} through C_{14}.]	302-695-9	94114-59-7	Carc. Cat. 3; R40	Xn R: 40 S: (2-)36/37		H

▼M1

648-156-00-4	Light oil (coal), semi-coking process; Fresh oil; [The volatile organic liquid condensed from the gas evolved in the low-temperature (less than 700 °C (1 292 °F)) destructive distillation of coal. Composed primarily of C_{6-10} hydrocarbons.]	292-635-7	90641-11-5	Carc. Cat. 2; R45 Muta. Cat. 2; R46	T R: 45-46 S: 53-45		H J

▼B

649-001-00-3	Extracts (petroleum), light naphthenic distillate solvent	265-102-1	64742-03-6	Carc. Cat. 2; R45	T R: 45 S: 53-45		H
649-002-00-9	Extracts (petroleum), heavy paraffinic distillate solvent	265-103-7	64742-04-7	Carc. Cat. 2; R45	T R: 45 S: 53-45		H

▼B

Indeksnr.	International kemisk identifikation	EF nr.	CAS nr.	Klassificering	Mærkning	Koncentrationsgrænser	Noter
649-003-00-4	Extracts (petroleum), light paraffinic distillate solvent	265-104-2	64742-05-8	Carc. Cat. 2; R45	T R: 45 S: 53-45		H
649-004-00-X	Extracts (petroleum), heavy naphthenic distillate solvent	265-111-0	64742-11-6	Carc. Cat. 2; R45	T R: 45 S: 53-45		H
649-005-00-5	Extracts (petroleum), light vacuum gas oil solvent	295-341-7	91995-78-7	Carc. Cat. 2; R45	T R: 45 S: 53-45		H
649-006-00-0	hydrocarbons C_{26-55}, arom-rich	307-753-7	97722-04-8	Carc. Cat. 2; R45	T R: 45 S: 53-45		H
649-007-00-6	fatty acids, tall-oil, reaction products with iminodiethanol and boric acid	400-160-5	—	Xi; R38 N; R51-53	Xi; N R: 38-51/53 S: (2-)28-37-61		
649-008-00-1	Residues (petroleum), atm. tower; Heavy Fuel oil; [A complex residuum from the atmospheric distillation of crude oil. It consists of hydrocarbons having carbon numbers predominantly greater than C_{20} and boiling above approximately 350 °C (662°F). This stream is likely to contain 5 wt. % or more of 4- to 6-membered condensed ring aromatic hydrocarbons.]	265-045-2	64741-45-3	Carc. Cat. 2; R45	T R: 45 S: 53-45		H
649-009-00-7	Gas oils (petroleum), heavy vacuum; Heavy Fuel oil; [A complex combination of hydrocarbons produced by the vacuum distillation of the residuum from atmospheric distillation of crude oil. It consists of hydrocarbons having carbon numbers predominantly in the range of C_{20} through C_{50} and boiling in the range of approximately 350 °C to 600 °C (662°F to 1112°F). This stream is likely to contain 5 wt. % or more of 4-to 6-membered condensed ring aromatic hydrocarbons.]	265-058-3	64741-57-7	Carc. Cat. 2; R45	T R: 45 S: 53-45		H

▼B

Indeksnr.	International kemisk identifikation	EF nr.	CAS nr.	Klassificering	Mærkning	Koncentrationsgrænser	Noter
649-010-00-2	Distillates (petroleum), heavy catalytic cracked; Heavy Fuel oil; [A complex combination of hydrocarbons produced by the distillation of products from a catalytic cracking process. It consists of hydrocarbons having carbon numbers predominantly in the range of C_{15} through C_{35} and boiling in the range of approximately 260 °C to 500 °C (500°F to 932°F). This stream is likely to contain 5 wt. % or more of 4- to 6-membered condensed ring aromatic hydrocarbons.]	265-063-0	64741-61-3	Carc. Cat. 2; R45	T R: 45 S: 53-45		H
649-011-00-8	Clarified oils (petroleum), catalytic cracked; Heavy Fuel oil; [A complex combination of hydrocarbons produced as the residual fraction from distillation of the products from a catalytic cracking process. It consists of hydrocarbons having carbon numbers predominantly greater than C_{20} and boiling above approximately 350 °C (662°F). This stream is likely to contain 5 wt. % or more of 4- to 6-membered condensed ring aromatic hydrocarbons.]	265-064-6	64741-62-4	Carc. Cat. 2; R45	T R: 45 S: 53-45		H
649-012-00-3	Residues (petroleum), hydrocracked; Heavy Fuel oil; [A complex combination of hydrocarbons produced as the residual fraction from distillation of the products of a hydrocracking process. It consists of hydrocarbons having carbon numbers predominantly greater than C_{20} and boiling above approximately 350 °C (662°F).]	265-076-1	64741-75-9	Carc. Cat. 2; R45	T R: 45 S: 53-45		H

▼B

Indeksnr.	International kemisk identifikation	EF nr.	CAS nr.	Klassificering	Mærkning	Koncentrationsgrænser	Noter
649-013-00-9	Residues (petroleum), thermal cracked; Heavy Fuel oil; [A complex combination of hydrocarbons produced as the residual fraction from distillation of the product from a thermal cracking process. It consists predominantly of unsaturated hydrocarbons having carbon numbers predominantly greater than C_{20} and boiling above approximately 350 °C (662°F). This stream is likely to contain 5 wt. % or more of 4- to 6-membered condensed ring aromatic hydrocarbons.]	265-081-9	64741-80-6	Carc. Cat. 2; R45	T R: 45 S: 53-45		H
649-014-00-4	Distillates (petroleum), heavy thermal cracked; Heavy Fuel oil; [A complex combination of hydrocarbons from the distillation of the products from a thermal cracking process. It consists predominantly of unsaturated hydrocarbons having carbon numbers predominantly in the range of C_{15} through C_{36} and boiling in the range of approximately 260 °C to 480 °C (500°F to 896°F). This stream is likely to contain 5 wt. % or more of 4- to 6-membered condensed ring aromatic hydrocarbons.]	265-082-4	64741-81-7	Carc. Cat. 2; R45	T R: 45 S: 53-45		H
649-015-00-X	Gas oils (petroleum), hydrotreated vacuum; Heavy Fuel oil; [A complex combination of hydrocarbons obtained by treating a petroleum fraction with hydrogen in the presence of a catalyst. It consists of hydrocarbons having carbon numbers predominantly in the range of C_{13} through C_{50} and boiling in the range of approximately 230 °C to 600 °C (446°F to 1112°F). This stream is likely to contain 5 wt.% or more of 4- to 6-membered condensed ring aromatic hydrocarbons.]	265-162-9	64742-59-2	Carc. Cat. 2; R45	T R: 45 S: 53-45		H

▼B

Indeksnr.	International kemisk identifikation	EF nr.	CAS nr.	Klassificering	Mærkning	Koncentrationsgrænser	Noter
649-016-00-5	Residues (petroleum), hydrodesulfurized atmospheric tower; Heavy Fuel oil; [A complex combination of hydrocarbons obtained by treating an atmospheric tower residuum with hydrogen in the presence of a catalyst under conditions primarily to remove organic sulfur compounds. It consists of hydrocarbons having carbon numbers predominantly greater than C_{20} and boiling above approximately 350 °C (662°F). This stream is likely to contain 5 wt. % or more of 4- to 6-membered condensed ring aromatic hydrocarbons.]	265-181-2	64742-78-5	Carc. Cat. 2; R45	T R: 45 S: 53-45		H
649-017-00-0	Gas oils (petroleum), hydrodesulfurized heavy vacuum; Heavy Fuel oil; [A complex combination of hydrocarbons obtained from a catalytic hydrodesulfurization process. It consists of hydrocarbons having carbon numbers predominantly in the range of C_{20} through C_{50} and boiling in the range of approximately 350 °C to 600 °C (662°F to 1112 °C). This stream is likely to contain 5 wt. % or more of 4- to 6-membered condensed ring aromatic hydrocarbons.]	265-189-6	64742-86-5	Carc. Cat. 2; R45	T R: 45 S: 53-45		H
649-018-00-6	Residues (petroleum), steam-cracked; Heavy Fuel oil; [A complex combination of hydrocarbons obtained as the residual fraction from the distillation of the products of a steam cracking process (including steam cracking to produce ethylene). It consists predominantly of unsaturated hydrocarbons having carbon numbers predominantly greater than C_{14} and boiling above approximately 260 °C (500°F). This stream is likely to contain 5 wt. % or more of 4- to 6-membered condensed ring aromatic hydrocarbons.]	265-193-8	64742-90-1	Carc. Cat. 2; R45	T R: 45 S: 53-45		H

▼B

Indeksnr.	International kemisk identifikation	EF nr.	CAS nr.	Klassificering	Mærkning	Koncentrationsgrænser	Noter
649-019-00-1	Residues (petroleum), atmospheric; Heavy Fuel oil; [A complex residuum from atmospheric distillation of crude oil. It consists of hydrocarbons having carbon numbers predominantly greater than C_{11} and boiling above approximately 200 °C (392°F). This stream is likely to contain 5 wt. % or more of 4-to 6-membered condensed ring aromatic hydrocarbons.]	269-777-3	68333-22-2	Carc. Cat. 2; R45	T R: 45 S: 53-45		H
649-020-00-7	Clarified oils (petroleum), hydrodesulfurized catalytic cracked; Heavy Fuel oil; [A complex combination of hydrocarbons obtained by treating catalytic cracked clarified oil with hydrogen to convert organic sulfur to hydrogen sulfide which is removed. It consists of hydrocarbons having carbon numbers predominantly greater than C_{20} and boiling above approximately 350 °C (662°F). This stream is likely to contain 5 wt. % or more of 4-to 6-membered condensed ring aromatic hydrocarbons.]	269-782-0	68333-26-6	Carc. Cat. 2; R45	T R: 45 S: 53-45		H
649-021-00-2	Distillates (petroleum), hydrodesulfurized intermediate catalytic cracked; Heavy Fuel oil; [A complex combination of hydrocarbons obtained by treating intermediate catalytic cracked distillates with hydrogen to convert organic sulfur to hydrogen sulfide which is removed. It consists of hydrocarbons having carbon numbers predominantly in the range of C_{11} through C_{30} and boiling in the range of approximately 205 °C to 450 °C (401°F to 842°F). It contains a relatively large proportion of tricyclic aromatic hydrocarbons.]	269-783-6	68333-27-7	Carc. Cat. 2; R45	T R: 45 S: 53-45		H

▼B

Indeksnr.	International kemisk identifikation	EF nr.	CAS nr.	Klassificering	Mærkning	Koncentrationsgrænser	Noter
649-022-00-8	Distillates (petroleum), hydrodesulfurized heavy catalytic cracked; Heavy Fuel oil; [A complex combination of hydrocarbons obtained by treatment of heavy catalytic cracked distillates with hydrogen to convert organic sulfur to hydrogen sulfide which is removed. It consists of hydrocarbons having carbon numbers predominantly in the range of C_{15} through C_{35} and boiling in the range of approximately 260 °C to 500 °C (500°F to 932°F). This stream is likely to contain 5 wt. % or more of 4- to 6-membered condensed ring aromatic hydrocarbons.]	269-784-1	68333-28-8	Carc. Cat. 2; R45	T R: 45 S: 53-45		H
649-023-00-3	Fuel oil, residues-straight-run gas oils, high-sulfur; Heavy Fuel oil	270-674-0	68476-32-4	Carc. Cat. 2; R45	T R: 45 S: 53-45		H
649-024-00-9	Fuel oil, residual; Heavy Fuel oil; [The liquid product from various refinery streams, usually residues. The composition is complex and varies with the source of the crude oil.]	270-675-6	68476-33-5	Carc. Cat. 2; R45	T R: 45 S: 53-45		H
649-025-00-4	Residues (petroleum), catalytic reformer fractionator residue distn.; Heavy Fuel oil; [A complex residuum from the distillation of catalytic reformer fractionator residue. It boils approximately above 399 °C (750°F).]	270-792-2	68478-13-7	Carc. Cat. 2; R45	T R: 45 S: 53-45		H
649-026-00-X	Residues (petroleum), heavy coker gas oil and vacuum gas oil; Heavy Fuel oil; [A complex combination of hydrocarbons produced as the residual fraction from the distillation of heavy coker gas oil and	270-796-4	68478-17-1	Carc. Cat. 2; R45	T R: 45 S: 53-45		H

Indeksnr.	International kemisk identifikation	EF nr.	CAS nr.	Klassificering	Mærkning	Koncentrationsgrænser	Noter
	vacuum gas oil. It predominantly consists of hydrocarbons having carbon numbers predominantly greater than C_{13} and boiling above approximately 230 °C (446°F).]						
649-027-00-5	Residues (petroleum), heavy coker and light vacuum; Heavy Fuel oil; [A complex combination of hydrocarbons produced as the residual fraction from the distillation of heavy coker gas oil and light vacuum gas oil. It consists predominantly of hydrocarbons having carbon numbers predominantly greater than C_{13} and boiling above approximately 230 °C (446°F).]	270-983-0	68512-61-8	Carc. Cat. 2; R45	T R: 45 S: 53-45		H
649-028-00-0	Residues (petroleum), light vacuum; Heavy Fuel oil; [A complex residuum from the vacuum distillation of the residuum from the atmospheric distillation of crude oil. It consists of hydrocarbons having carbon numbers predominantly greater than C_{13} and boiling above approximately 230 °C (446°F).]	270-984-6	68512-62-9	Carc. Cat. 2; R45	T R: 45 S: 53-45		H
649-029-00-6	Residues (petroleum), steam-cracked light; Heavy Fuel oil; [A complex residuum from the distillation of the products from a steam-cracking process. It consists predominantly of aromatic and unsaturated hydrocarbons having carbon numbers greater than C_7 and boiling in the range of approximately 101 °C to 555 °C (214°F to 1030°F).]	271-013-9	68513-69-9	Carc. Cat. 2; R45	T R: 45 S: 53-45		H
649-030-00-1	Fuel oil, No 6; Heavy Fuel oil; [A distillate oil having a minimum viscosity of 900 SUS at 37.7 °C (100°F) to a maximum of 9000 SUS at 37.7 °C (100°F).]	271-384-7	68553-00-4	Carc. Cat. 2; R45	T R: 45 S: 53-45		H

▼B

Indeksnr.	International kemisk identifikation	EF nr.	CAS nr.	Klassificering	Mærkning	Koncentrationsgrænser	Noter
649-031-00-7	Residues (petroleum), topping plant, low-sulfur; Heavy Fuel oil; [A low-sulfur complex combination of hydrocarbons produced as the residual fraction from the topping plant distillation of crude oil. It is the residuum after the straight-run gasoline cut, kerosene cut and gas oil cut have been removed.]	271-763-7	68607-30-7	Carc. Cat. 2; R45	T R: 45 S: 53-45		H
649-032-00-2	Gas oils (petroleum), heavy atmospheric; Heavy Fuel oil; [A complex combination of hydrocarbons obtained by the distillation of crude oil. It consists of hydrocarbons having carbon numbers predominantly in the range of C_7 through C_{35} and boiling in the range of approximately 121 °C to 510 °C (250°F to 950°F).]	272-184-2	68783-08-4	Carc. Cat. 2; R45	T R: 45 S: 53-45		H
649-033-00-8	Residues (petroleum), coker scrubber, Condensed-ring-arom.-contg.; Heavy Fuel oil; [A very complex combination of hydrocarbons produced as the residual fraction from the distillation of vaccum residuum and the products from a thermal cracking process. It consists predominantly of hydrocarbons having carbon numbers predominantly greater than C_{20} and boiling above approximately 350 °C (662°F). This stream is likely to contain 5 wt.% or more of 4- to 6-membered condensed rind aromatic hydrocarbons.]	272-187-9	68783-13-1	Carc. Cat. 2; R45	T R: 45 S: 53-45		H
649-034-00-3	Distillates (petroleum), petroleum residues vacuum; Heavy Fuel oil; [A complex combination of hydrocarbons produced by the vacuum distillation of the residuum from the atmospheric distillation of crude oil.]	273-263-4	68955-27-1	Carc. Cat. 2; R45	T R: 45 S: 53-45		H

▼B

Indeksnr.	International kemisk identifikation	EF nr.	CAS nr.	Klassificering	Mærkning	Koncentrationsgrænser	Noter
649-035-00-9	Residues (petroleum), steam-cracked, resinous; Heavy Fuel oil; [A complex residuum from the distillation of steam-cracked petroleum residues.]	273-272-3	68955-36-2	Carc. Cat. 2; R45	T R: 45 S: 53-45		H
649-036-00-4	Distillates (petroleum), intermediate vacuum; Heavy Fuel oil; [A complex combination of hydrocarbons produced by the vacuum, distillation of the residuum from atmospheric distillation of crude oil. It consists of hydrocarbons having carbon numbers predominantly in the range of C_{14} through C_{42} and boiling in the range of approximately 250 °C to 545 °C (482°F to 1013°F). This stream is likely to contain 5 wt. % or more of 4- to 6-membered condensed ring aromatic hydrocarbons.]	274-683-0	70592-76-6	Carc. Cat. 2; R45	T R: 45 S: 53-45		H
649-037-00-X	Distillates (petroleum), light vacuum; Heavy Fuel oil; [A complex combination of hydrocarbons produced by the vacuum distillation of the residuum from atmospheric distillation of crude oil. It consists of hydrocarbons having carbon numbers predominantly in the range of C_{11} through C_{35} and boiling in the range of approximately 250 °C to 545 °C (482°F to 1013°F).]	274-684-6	70592-77-7	Carc. Cat. 2; R45	T R: 45 S: 53-45		H
649-038-00-5	Distillates (petroleum), vacuum; Heavy Fuel oil; [A complex combination of hydrocarbons produced by the vacuum distillation of the residuum from atmospheric distillation of crude oil. It consists of hydrocarbons having numbers predominantly in the range of C_{15} through C_{50} and boiling in the range of approximately 270 °C to 600 °C (518°F to 1112°F). This stream is likely to contain 5 wt.% or more of 4- to 6-membered condensed ring aromatic hydrocarbons.]	274-685-1	70592-78-8	Carc. Cat. 2; R45	T R: 45 S: 53-45		H

▼B

Indeksnr.	International kemisk identifikation	EF nr.	CAS nr.	Klassificering	Mærkning	Koncentrationsgrænser	Noter
649-039-00-0	Gas oils (petroleum), hydrodesulfurized coker heavy vacuum; Heavy Fuel oil; [A complex combination of hydrocarbons obtained by hydrodesulfurization of heavy coker distillate stocks, It consists predominantly of hydrocarbons having carbon numbers predominantly in the range C_{18} to C_{44} and boiling in the range of approximately 304 °C to 548 °C (579°F to 1018°F). Likely to contain 5 % or more of 4- to 6-membered condensed ring aromatic hydrocarbons.]	285-555-9	85117-03-9	Carc. Cat. 2; R45	T R: 45 S: 53-45		H
649-040-00-6	Residues (petroleum), steam-cracked, distillates; Heavy Fuel oil; [A complex combination of hydrocarbons obtained during the production of refined petroleum tar by the distillation of steam cracked tar. It consists predominantly of aromatic and other hydrocarbons and organic sulfur compounds.]	292-657-7	90669-75-3	Carc. Cat. 2; R45	T R: 45 S: 53-45		H
649-041-00-1	Residues (petroleum), vacuum, light; Heavy Fuel oil; [A complex residuum from the vacuum distillation of the residuum from atmospheric distillation of crude oil. It consists predominantly of hydrocarbons having carbon numbers predominantly greater than C_{24} and boiling above approximately 390 °C (734°F).]	292-658-2	90669-76-4	Carc. Cat. 2; R45	T R: 45 S: 53-45		H
649-042-00-7	Fuel oil, heavy, high-sulfur; Heavy Fuel oil; [A complex combination of hydrocarbons obtained by the distillation of crude petroleum. It consists predominantly of aliphatic, aromatic and cycloaliphatic hydrocarbons having carbon numbers predominantly higher than C_{25} and boiling above approximately 400 °C (752°F).]	295-396-7	92045-14-2	Carc. Cat. 2; R45	T R: 45 S: 53-45		H

▼B

Indeksnr.	International kemisk identifikation	EF nr.	CAS nr.	Klassificering	Mærkning	Koncentrationsgrænser	Noter
649-043-00-2	Residues (petroleum), catalytic cracking; Heavy Fuel oil; [A complex combination of hydrocarbons produced as the residual fraction from the distillation of the products from a catalytic cracking process. It consists predominantly of hydrocarbons having carbon numbers predominantly greater than C_{11} and boiling above approximately 200 °C (392°F).]	295-511-0	92061-97-7	Carc. Cat. 2; R45	T R: 45 S: 53-45		H
649-044-00-8	Distillates (petroleum), intermediate catalytic cracked, thermally degraded; Heavy Fuel oil; [A complex combination of hydrocarbons produced by the distillation of products from a catalytic cracking process which has been used as a heat transfer fluid. It consists predominantly of hydrocarbons boiling in the range of approximately 220 °C to 450 °C (428°F to 842°F). This stream is likely to contain organic sulfur compounds.]	295-990-6	92201-59-7	Carc. Cat. 2; R45	T R: 45 S: 53-45		H
649-045-00-3	Residual oils (petroleum); Heavy Fuel oil; [A complex combination of hydrocarbons, sulfur compounds and metal-containing organic compounds obtained as the residue from refinery fractionation cracking processes. It produces a finished oil with a viscosity above 2cSt. at 100 °C.]	298-754-0	93821-66-0	Carc. Cat. 2; R45	T R: 45 S: 53-45		H
649-046-00-9	Residues, steam cracked, thermally treated; Heavy Fuel oil; [A complex combination of hydrocarbons obtained by the treatment and distillation of raw steam-cracked naphtha. It consists predominantly of unsaturated hydrocarbons boiling in the range above approximately 180 °C (356°F).]	308-733-0	98219-64-8	Carc. Cat. 2; R45	T R: 45 S: 53-45		H

▼B

Indeksnr.	International kemisk identifikation	EF nr.	CAS nr.	Klassificering	Mærkning	Koncentrationsgrænser	Noter
649-047-00-4	Distillates (petroleum), hydrodesulfurized full-range middle; Heavy Fuel oil; [A complex combination of hydrocarbons obtained by treating a petroleum stock with hydrogen. It consists predominantly of hydrocarbons having carbon numbers predominantly in the range of C_9 through C_{25} and boiling in the range of approximately 150 °C to 400 °C (302°F to 752°F).]	309-863-0	101316-57-8	Carc. Cat. 2; R45	T R: 45 S: 53-45		H
649-048-00-X	Residues (petroleum), catalytic reformer fractionator; Heavy Fuel oil; [A complex combination of hydrocarbons produced as the residual fraction from distillation of the product from a catalytic reforming process. It consists of predominantly aromatic hydrocarbons having carbon numbers predominantly in the range of C_{10} through C_{25} and boiling in the range of approximately 160 °C to 400 °C (320°F to 725°F). This stream is likely to contain 5 wt. % or more of 4- or 6-membered condensed ring aromatic hydrocarbons.]	265-069-3	64741-67-9	Carc. Cat. 2; R45	T R: 45 S: 53-45		H
649-049-00-5	Petroleum; Crude oil; [A complex combination of hydrocarbons, It consists predominantly of aliphatic, alicyclic and aromatic hydrocarbons. It may also contain small amounts of nitrogen, oxygen and sulfur compounds. This category encompasses light, medium, and heavy petroleums, as well as the oils extended from tar sands. Hydrocarbonaceous materials requiring major chemical changes for their recovery or conversion to petroleum refinery feedstocks such as crude shale oils; upgraded shale oils and liquid coal fuels are not included in this definition.]	232-298-5	8002-05-9	Carc. Cat. 2; R45	T R: 45 S: 53-45		H

▼B

Indeksnr.	International kemisk identifikation	EF nr.	CAS nr.	Klassificering	Mærkning	Koncentrationsgrænser	Noter
649-050-00-0	Distillates (petroleum), light paraffinic; Unrefined or mildly refined baseoil; [A complex combination of hydrocarbons produced by vacuum distillation of the residuum from atmospheric distillation of crude oil. It consists of hydrocarbons having carbon numbers predominantly in the range of C_{15} through C_{30} and produces a finished oil with a viscosity of less than 100 SUS at 100°F (19cSt at 40 °C). It contains a relatively large proportion of saturated aliphatic hydrocarbons normally present in this distillation range of crude oil.]	265-051-5	64741-50-0	Carc. Cat. 1; R45	T R: 45 S: 53-45		H
649-051-00-6	Distillates (petroleum), heavy paraffinic; Unrefined or mildly refined baseoil; [A complex combination of hydrocarbons produced by vacuum distillation of the residuum from atmospheric distillation of crude oil. It consists of hydrocarbons having carbon numbers predominantly in the range of C_{20} through C_{50} and produces a finished oil with a viscosity of at least 100 SUS at 100°F (19cSt at 40 °C). It contains a relatively large proportion of saturated aliphatic hydrocarbons.]	265-052-0	64741-51-1	Carc. Cat. 1; R45	T R: 45 S: 53-45		H
649-052-00-1	Distillates (petroleum), light naphthenic; Unrefined or mildly refined baseoil; [A complex combination of hydrocarbons produced by vacuum distillation of the residuum from atmospheric distillation of crude oil. It consists of hydrocarbons having carbon numbers predominantly in the range of C_{15} through C_{30} and produces a finished oil with a viscosity of less than 100 SUS at 100°F (19cSt at 40 °C). It contains relatively few normal paraffins.]	265-053-6	64741-52-2	Carc. Cat. 1; R45	T R: 45 S: 53-45		H

▼B

Indeksnr.	International kemisk identifikation	EF nr.	CAS nr.	Klassificering	Mærkning	Koncentrationsgrænser	Noter
649-053-00-7	Distillates (petroleum), heavy naphthenic; Unrefined or mildly refined baseoil; [A complex combination of hydrocarbons produced by vacuum distillation of the residuum from atmospheric distillation of crude oil. It consists of hydrocarbons having carbon numbers predominantly in the range of C_{20} through C_{50} and produces a finished oil with a viscosity of at least 100 SUS at 100°F (19cSt at 40 °C). It contains relatively few normal paraffins.]	265-054-1	64741-53-3	Carc. Cat. 1; R45	T R: 45 S: 53-45		H
649-054-00-2	Distillates (petroleum), acid-treated heavy naphthenic; Unrefined or mildly refined baseoil; [A complex combination of hydrocarbons obtained as a raffinate from a sulfuric acid treating process. It consists of hydrocarbons having carbon numbers predominantly in the range of C_{20} through C_{50} and produces a finished oil with a viscosity of at least 100 SUS at 100°F (19cSt at 40 °C). It contains relatively few normal paraffins.]	265-117-3	64742-18-3	Carc. Cat. 1; R45	T R: 45 S: 53-45		H
649-055-00-8	Distillates (petroleum), acid-treated light naphthenic; Unrefined or mildly refined baseoil; [A complex combination of hydrocarbons obtained as a raffinate from a sulfuric acid treating process. It consists of hydrocarbons having carbon numbers predominantly in the range of C_{15} through C_{30} and produces a finished oil with a viscosity of less than 100 SUS at 100°F (19cSt at 40 °C). It contains relatively few normal paraffins.]	265-118-9	64742-19-4	Carc. Cat. 1; R45	T R: 45 S: 53-45		H
649-056-00-3	Distillates (petroleum), acid-treated heavy paraffinic; Unrefined or mildly refined baseoil; [A complex combination of hydrocarbons obtained as a raffinate from a sulfuric acid	265-119-4	64742-20-7	Carc. Cat. 1; R45	T R: 45 S: 53-45		H

▼B

Indeksnr.	International kemisk identifikation	EF nr.	CAS nr.	Klassificering	Mærkning	Koncentrationsgrænser	Noter
	process. It consists predominantly of saturated hydrocarbons having carbon numbers predominantly in the range of C_{20} through C_{50} and produces a finished oil having a viscosity of a least 100 SUS at 100°F (19cSt at 40 °C).]						
649-057-00-9	Distillates (petroleum), acid-treated light paraffinic; Unrefined or mildly refined baseoil; [A complex combination of hydrocarbons obtained as a raffinate from a sulfuric acid treating process. It consists predominantly of saturated hydrocarbons having carbon numbers predominantly in the range of C_{15} through C_{30} and produces a finished oil having a viscosity of less than 100 SUS at 100°F (19cSt at 40 °C).]	265-121-5	64742-21-8	Carc. Cat. 1; R45	T R: 45 S: 53-45		H
649-058-00-4	Distillates (petroleum), chemically neutralized heavy paraffinic; Unrefined or mildly refined baseoil; [A complex combination of hydrocarbons obtained from a treating process to remove acidic materials. It consists predominantly of hydrocarbons having carbon numbers predominantly in the range of C_{20} through C_{50} and produces a finished oil with a viscosity of at least 100 SUS at 100°F (19cSt at 40 °C). It contains a relatively large proportion of aliphatic hydrocarbons.]	265-127-8	64742-27-4	Carc. Cat. 1; R45	T R: 45 S: 53-45		H
649-059-00-X	Distillates (petroleum), chemically neutralized light paraffinic; Unrefined or mildly refined baseoil; [A complex combination of hydrocarbons produced by a treating process to remove acidic materials. It consists of hydrocarbons having carbon numbers predominantly in the range of C_{15} through C_{30} and produces a finished oil with a viscosity less than 100 SUS at 100°F (19cSt at 40 °C).]	265-128-3	64742-28-5	Carc. Cat. 1; R45	T R: 45 S: 53-45		H

▼B

Indeksnr.	International kemisk identifikation	EF nr.	CAS nr.	Klassificering	Mærkning	Koncentrationsgrænser	Noter
649-060-00-5	Distillates (petroleum), chemically neutralized heavy naphthenic; Unrefined or mildly refined baseoil; [A complex combination of hydrocarbons produced by a treating process to remove acidic materials. It consists of hydrocarbons having carbon numbers predominantly in the range of C_{20} through C_{50} and produces a finished oil with a viscosity of at least 100 SUS at 100°F (19cSt at 40 °C). It contains relatively few normal paraffins.]	265-135-1	64742-34-3	Carc. Cat. 1; R45	T R: 45 S: 53-45		H
649-061-00-0	Distillates (petroleum), chemically neutralized light naphthenic; Unrefined or mildly refined baseoil; [A complex combination of hydrocarbons produced by a treating process to remove acidic materials. It consists of hydrocarbons having carbon numbers predominantly in the range of C_{15} through C_{30} and produces a finished oil with a viscosity of less than 100 SUS a 100°F (19cSt at 40 °C). It contains relatively few normal paraffins.]	265-136-7	64742-35-4	Carc. Cat. 1; R45	T R: 45 S: 53-45		H
▼M1 649-062-00-6	Gases (petroleum), catalytic cracked naphtha depropanizer overhead, C_3-rich acid-free; Petroleum gas; [A complex combination of hydrocarbons obtained from fractionation of catalytic cracked hydrocarbons and treated to remove acidic impurities. It consists of hydrocarbons having carbon numbers in the range of C_2 through C_4, predominantly C_3.]	270-755-0	68477-73-6	F+; R12 Carc. Cat. 1; R45 Muta. Cat. 2; R46	F+; T R: 45-46-12 S: 53-45		H K
649-063-00-1	Gases (petroleum), catalytic cracker; Petroleum gas; [A complex combination of hydrocarbons produced by the distillation of the products from a catalytic cracking process. It consists predominantly of aliphatic hydrocarbons	270-756-6	68477-74-7	F+; R12 Carc. Cat. 1; R45 Muta. Cat. 2; R46	F+; T R: 45-46-12 S: 53-45		H K

▼M1

Indeksnr.	International kemisk identifikation	EF nr.	CAS nr.	Klassificering	Mærkning	Koncentrationsgrænser	Noter
	having carbon numbers predominantly in the range of C_1 through C_6.]						
649-064-00-7	Gases (petroleum), catalytic cracker, C_{1-5}-rich; Petroleum gas; [A complex combination of hydrocarbons produced by the distillation of products from a catalytic cracking process. It consists of aliphatic hydrocarbons having carbon numbers in the range of C_1 through C_6, predominantly C_1 through C_5.]	270-757-1	68477-75-8	F+; R12 Carc. Cat. 1; R45 Muta. Cat. 2; R46	F+; T R: 45-46-12 S: 53-45		H K
649-065-00-2	Gases (petroleum), catalytic polymd. naphtha stabilizer overhead, C_{2-4}-rich; Petroleum gas; [A complex combination of hydrocarbons obtained from the fractionation stabilization of catalytic polymerized naphtha. It consists of aliphatic hydrocarbons having carbon numbers in the range of C_2 through C_6, predominantly C_2 through C_4.]	270-758-7	68477-76-9	F+; R12 Carc. Cat. 1; R45 Muta. Cat. 2; R46	F+; T R: 45-46-12 S: 53-45		H K
649-066-00-8	Gases (petroleum), catalytic reformer, C_{1-4}-rich; Petroleum gas; [A complex combination of hydrocarbons produced by distillation of products from a catalytic reforming process. It consists of hydrocarbons having carbon numbers in the range of C_1 through C_6, predominantly C_1 through C_4.]	270-760-8	68477-79-2	F+; R12 Carc. Cat. 1; R45 Muta. Cat. 2; R46	F+; T R: 45-46-12 S: 53-45		H K
649-067-00-3	Gases (petroleum), C_{3-5} olefinic-paraffinic alkylation feed; Petroleum gas; [A complex combination of olefinic and paraffinic hydrocarbons having carbon numbers in the range of C_3 through C_5 which are used as alkylation feed. Ambient temperatures normally exceed the critical temperature of these combinations.]	270-765-5	68477-83-8	F+; R12 Carc. Cat. 1; R45 Muta. Cat. 2; R46	F+; T R: 45-46-12 S: 53-45		H K

▼M1

Indeksnr.	International kemisk identifikation	EF nr.	CAS nr.	Klassificering	Mærkning	Koncentrationsgrænser	Noter
649-068-00-9	Gases (petroleum), C_4-rich; Petroleum gas; [A complex combination of hydrocarbons produced by distillation of products from a catalytic fractionation process. It consists of aliphatic hydrocarbons having carbon numbers in the range of C_3 through C_5, predominantly C_4.]	270-767-6	68477-85-0	F+; R12 Carc. Cat. 1; R45 Muta. Cat. 2; R46	F+; T R: 45-46-12 S: 53-45		H K
649-069-00-4	Gases (petroleum), deethanizer overheads; Petroleum gas; [A complex combination of hydrocarbons produced from distillation of the gas and gasoline fractions from the catalytic cracking process. It contains predominantly ethane and ethylene.]	270-768-1	68477-86-1	F+; R12 Carc. Cat. 1; R45 Muta. Cat. 2; R46	F+; T R: 45-46-12 S: 53-45		H K
649-070-00-X	Gases (petroleum), deisobutanizer tower overheads; Petroleum gas; [A complex combination of hydrocarbons produced by the atmospheric distillation of a butane-butylene stream. It consists of aliphatic hydrocarbons having carbon numbers predominantly in the range of C_3 through C_4.]	270-769-7	68477-87-2	F+; R12 Carc. Cat. 1; R45 Muta. Cat. 2; R46	F+; T R: 45-46-12 S: 53-45		H K
649-071-00-5	Gases (petroleum), depropanizer dry, propene-rich; Petroleum gas; [A complex combination of hydrocarbons produced by the distillation of products from the gas and gasoline fractions of a catalytic cracking process. It consists predominantly of propylene with some ethane and propane.]	270-772-3	68477-90-7	F+; R12 Carc. Cat. 1; R45 Muta. Cat. 2; R46	F+; T R: 45-46-12 S: 53-45		H K

▼M1

Indeksnr.	International kemisk identifikation	EF nr.	CAS nr.	Klassificering	Mærkning	Koncentrationsgrænser	Noter
649-072-00-0	Gases (petroleum), depropanizer overheads; Petroleum gas; [A complex combination of hydrocarbons produced by distillation of products from the gas and gasoline fractions of a catalytic cracking process. It consists of aliphatic hydrocarbons having carbon numbers predominantly in the range of C_2 through C_4.]	270-773-9	68477-91-8	F+; R12 Carc. Cat. 1; R45 Muta. Cat. 2; R46	F+; T R: 45-46-12 S: 53-45		H K
649-073-00-6	Gases (petroleum), gas recovery plant depropanizer overheads; Petroleum gas; [A complex combination of hydrocarbons obtained by fractionation of miscellaneous hydrocarbon streams. It consists predominantly of hydrocarbons having carbon numbers in the range of C_1 through C_4, predominantly propane.]	270-777-0	68477-94-1	F+; R12 Carc. Cat. 1; R45 Muta. Cat. 2; R46	F+; T R: 45-46-12 S: 53-45		H K
649-074-00-1	Gases (petroleum), Girbotol unit feed; Petroleum gas; [A complex combination of hydrocarbons that is used as the feed into the Girbatol unit to remove hydrogen sulfide. It consists of aliphatic hydrocarbons having carbon numbers predominantly in the range of C_2 through C_4.]	270-778-6	68477-95-2	F+; R12 Carc. Cat. 1; R45 Muta. Cat. 2; R46	F+; T R: 45-46-12 S: 53-45		H K
649-075-00-7	Gases (petroleum), isomerized naphtha fractionator, C_4-rich, hydrogen sulfide-free; Petroleum gas	270-782-8	68477-99-6	F+; R12 Carc. Cat. 1; R45 Muta. Cat. 2; R46	F+; T R: 45-46-12 S: 53-45		H K
649-076-00-2	Tail gas (petroleum), catalytic cracked clarified oil and thermal cracked vacuum residue fractionation reflux drum; Petroleum gas; [A complex combination of hydrocarbons obtained from fractionation of catalytic cracked clarified oil and thermal cracked	270-802-5	68478-21-7	F+; R12 Carc. Cat. 1; R45 Muta. Cat. 2; R46	F+; T R: 45-46-12 S: 53-45		H K

▼M1

Indeksnr.	International kemisk identifikation	EF nr.	CAS nr.	Klassificering	Mærkning	Koncentrationsgrænser	Noter
	vacuum residue. It consists predominantly of hydrocarbons having carbon numbers predominantly in the range of C_1 through C_6.]						
649-077-00-8	Tail gas (petroleum), catalytic cracked naphtha stabilization absorber; Petroleum gas; [A complex combination of hydrocarbons obtained from the stabilization of catalytic cracked naphtha. It consists predominantly of hydrocarbons having carbon numbers predominantly in the range of C_1 through C_6.]	270-803-0	68478-22-8	F+; R12 Carc. Cat. 1; R45 Muta. Cat. 2; R46	F+; T R: 45-46-12 S: 53-45		H K
649-078-00-3	Tail gas (petroleum), catalytic cracker, catalytic reformer and hydrodesulfurizer combined fractionater; Petroleum gas; [A complex combination of hydrocarbons obtained from the fractionation of products from catalytic cracking, catalytic reforming and hydrodesulfurizing processes treated to remove acidic impurities. It consists predominantly of hydrocarbons having cabon numbers predominantly in the range of C_1 through C_5.]	270-804-6	68478-24-0	F+; R12 Carc. Cat. 1; R45 Muta. Cat. 2; R46	F+; T R: 45-46-12 S: 53-45		H K
649-079-00-9	Tail gas (petroleum), catalytic reformed naphtha fractionation stabilizer; Petroleum gas; [A complex combination of hydrocarbons obtained from the fractionation stabilization of catalytic reformed naphtha. It consists predominantly of hydrocarbons having carbon numbers predominantly in the range of C_1 through C_4.]	270-806-7	68478-26-2	F+; R12 Carc. Cat. 1; R45 Muta. Cat. 2; R46	F+; T R: 45-46-12 S: 53-45		H K
649-080-00-4	Tail gas (petroleum), saturate gas plant mixed stream, C_4-rich; Petroleum gas; [A complex combination of hydrocarbons obtained from the fractionation stabilization of straight-run naphtha, distillation tail gas	270-813-5	68478-32-0	F+; R12 Carc. Cat. 1; R45 Muta. Cat. 2; R46	F+; T R: 45-46-12 S: 53-45		H K

▼M1

Indeksnr.	International kemisk identifikation	EF nr.	CAS nr.	Klassificering	Mærkning	Koncentrationsgrænser	Noter
	and catalytic reformed naphtha stabilizer tail gas. It consists of hydrocarbons having carbon numbers in the range of C_3 through C_6, predominantly butane and isobutane.]						
649-081-00-X	Tail gas (petroleum), saturate gas recovery plant, C_{1-2}-rich; Petroleum gas; [A complex combination of hydrocarbons obtained from fractionation of distillate tail gas, straight-run naphtha, catalytic reformed naphtha stabilizer tail gas. It consists predominantly of hydrocarbons having carbon numbers in the range of C_1through C_5, predominantly methane and ethane.]	270-814-0	68478-33-1	F+; R12 Carc. Cat. 1; R45 Muta. Cat. 2; R46	F+; T R: 45-46-12 S: 53-45		H K
649-082-00-5	Tail gas (petroleum), vacuum residues thermal cracker; Petroleum gas; [A complex combination of hydrocarbons obtained from the thermal cracking of vacuum residues. It consists of hydrocarbons having carbon numbers predominantly in the range of C_1 through C_5.]	270-815-6	68478-34-2	F+; R12 Carc. Cat. 1; R45 Muta. Cat. 2; R46	F+; T R: 45-46-12 S: 53-45		H K
649-083-00-0	Hydrocarbons, C_{3-4}-rich, petroleum distillate; Petroleum gas; [A complex combination of hydrocarbons produced by distillation and condensation of crude oil. It consists of hydrocarbons having carbon numbers in the range of C_3 through C_5, predominantly C_3 through C_4.]	270-990-9	68512-91-4	F+; R12 Carc. Cat. 1; R45 Muta. Cat. 2; R46	F+; T R: 45-46-12 S: 53-45		H K
649-084-00-6	Gases (petroleum), full-range straight-run naphtha dehexanizer off; petroleum gas; [A complex combination of hydrocarbons obtained by the fractionation of the full-range straight-run naphtha. It consists of hydrocarbons having carbon numbers predominantly in the range of C_2 through C_6.]	271-000-8	68513-15-5	F+; R12 Carc. Cat. 1; R45 Muta. Cat. 2; R46	F+; T R: 45-46-12 S: 53-45		H K

▼M1

Indeksnr.	International kemisk identifikation	EF nr.	CAS nr.	Klassificering	Mærkning	Koncentrationsgrænser	Noter
649-085-00-1	Gases (petroleum), hydrocracking depropanizer off, hydrocarbon-rich; Petroleum gas; [A complex combination of hydrocarbon produced by the distillation of products from a hydrocracking process. It consists predominantly of hydrocarbons having carbon numbers predominantly in the range of C_1 through C_4. It may also contain small amounts of hydrogen and hydrogen sulfide.]	271-001-3	68513-16-6	F+; R12 Carc. Cat. 1; R45 Muta. Cat. 2; R46	F+; T R: 45-46-12 S: 53-45		H K
649-086-00-7	Gases (petroleum), light straight-run naphtha stabilizer off; Petroleum gas; [A complex combination of hydrocarbons obtained by the stabilization of light straight-run naphtha. It consists of saturated aliphatic hydrocarbons having carbon numbers predominantly in the range of C_2 through C_6.]	271-002-9	68513-17-7	F+; R12 Carc. Cat. 1; R45 Muta. Cat. 2; R46	F+; T R: 45-46-12 S: 53-45		H K
649-087-00-2	Residues (petroleum), alkylation splitter, C_4-rich; Petroleum gas; [A complex residuum from the distillation of streams various refinery operations. It consists of hydrocarbons having carbon numbers in the range of C_4 through C_5, predominantly butane and boiling in the range of approximately –11,7 °C to 27,8 °C (11 °F to 82 °F).]	271-010-2	68513-66-6	F+; R12 Carc. Cat. 1; R45 Muta. Cat. 2; R46	F+; T R: 45-46-12 S: 53-45		H K
649-088-00-8	Hydrocarbons, C_{1-4}; Petroleum gas; [A complex combination of hydrocarbons provided by thermal cracking and absorber operations and by distillation of crude oil. It consists of hydrocarbons having carbon numbers predominantly in the range of C_1 through C_4 and boiling in the range of approximately minus 164 °C to minus 0,5 °C (– 263 °F to 31 °F).]	271-032-2	68514-31-8	F+; R12 Carc. Cat 1; R45 Muta. Cat. 2; R46	F+; T R: 45-46-12 S: 53-45		H K

▼M1

Indeksnr.	International kemisk identifikation	EF nr.	CAS nr.	Klassificering	Mærkning	Koncentrationsgrænser	Noter
649-089-00-3	Hydrocarbons, C_{1-4}, sweetened; Petroleum gas; [A complex combination of hydrocarbons obtained by subjecting hydrocarbon gases to a sweetening process to convert mercaptans or to remove acidic impurities. It consists of hydrocarbons having carbon numbers predominantly in the range of C_1 through C_4 and boiling in the range of approximately – 164 °C to –0,5 °C (– 263 °F to 31 °F).]	271-038-5	68514-36-3	F+; R12 Carc. Cat. 1; R45 Muta. Cat. 2; R46	F+; T R: 45-46-12 S: 53-45		H K
649-090-00-9	Hydrocarbons, C_{1-3}; Petroleum gas; [A complex combination of hydrocarbons having carbon numbers predominantly in the range of C_1 through C_3 and boiling in the range of approximately minus 164 °C to minus 42 °C (– 263 °F to –44 °F).]	271-259-7	68527-16-2	F+; R12 Carc. Cat. 1; R45 Muta. Cat. 2; R46	F+; T R: 45-46-12 S: 53-45		H K
649-091-00-4	Hydrocarbons, C_{1-4}, debutanizer fraction; Petroleum gas	271-261-8	68527-19-5	F+; R12 Carc. Cat. 1; R45 Muta. Cat. 2; R46	F+; T R: 45-46-12 S: 53-45		H K
649-092-00-X	Gases (petroleum), C_{1-5}, wet; Petroleum gas; [A complex combination of hydrocarbons produced by the distillation of crude oil and/or the cracking of tower gas oil. It consists of hydrocarbons having carbon numbers predominantly in the range of C_1 through C_5.]	271-624-0	68602-83-5	F+; R12 Carc. Cat. 1; R45 Muta. Cat. 2; R46	F+; T R: 45-46-12 S: 53-45		H K
649-093-00-5	Hydrocarbons, C_{2-4}; Petroleum gas	271-734-9	68606-25-7	F+; R12 Carc. Cat. 1; R45 Muta. Cat. 2; R46	F+; T R: 45-46-12 S: 53-45		H K
649-094-00-0	Hydrocarbons, C_3; Petroleum gas	271-735-4	68606-26-8	F+; R12 Carc. Cat. 1; R45 Muta. Cat. 2; R46	F+; T R: 45-46-12 S: 53-45		H K

▼M1

Indeksnr.	International kemisk identifikation	EF nr.	CAS nr.	Klassificering	Mærkning	Koncentrationsgrænser	Noter
649-095-00-6	Gases (petroleum), alkylation feed; Petroleum gas; [A complex combination of hydrocarbons produced by the catalytic cracking of gas oil. It consists of hydrocarbons having carbon numbers predominantly in the range of C_3 through C_4.]	271-737-5	68606-27-9	F+; R12 Carc. Cat. 1; R45 Muta. Cat. 2; R46	F+; T R: 45-46-12 S: 53-45		H K
649-096-00-1	Gases (petroleum), depropanizer bottoms fractionation off; Petroleum gas; [A complex combination of hydrocarbons obtained from the fractionation of depropanizer bottoms. It consists predominantly of butane, isobutane and butadiene.]	271-742-2	68606-34-8	F+; R12 Carc. Cat. 1; R45 Muta. Cat. 2; R46	F+; T R: 45-46-12 S: 53-45		H K
649-097-00-7	Gases (petroleum), refinery blend; Petroleum gas; [A complex combination obtained from various processes. It consists of hydrogen, hydrogen sulfide and hydrocarbons having carbon numbers predominantly in the range of C_1 through C_5.]	272-183-7	68783-07-3	F+; R12 Carc. Cat. 1; R45 Muta. Cat. 2; R46	F+; T R: 45-46-12 S: 53-45		H K
649-098-00-2	Gases (petroleum), catalytic cracking; Petroleum gas; [A complex combination of hydrocarbons produced by the distillation of the products from a catalytic cracking process. It consists predominantly of hydrocarbons having carbon numbers predominantly in the range of C_3 through C_5.]	272-203-4	68783-64-2	F+; R12 Carc. Cat. 1; R45 Muta. Cat. 2; R46	F+; T R: 45-46-12 S: 53-45		H K
649-099-00-8	Gases (petroleum), C_{2-4}, sweetened; Petroleum gas; [A complex combination of hydrocarbons obtained by subjecting a petroleum distillate to a sweetening process to convert mercaptans or to remove acidic impurities. It consists predominantly of saturated and unsaturated	272-205-5	68783-65-3	F+; R12 Carc. Cat. 1; R45 Muta. Cat. 2; R46	F+; T R: 45-46-12 S: 53-45		H K

▼M1

Indeksnr.	International kemisk identifikation	EF nr.	CAS nr.	Klassificering	Mærkning	Koncentrationsgrænser	Noter
	hydrocarbons having carbon numbers predominantly in the range of C_2 through C_4 and boiling in the range of approximately –51 °C to –34 °C (–60 °F to –30 °F).]						
649-100-00-1	Gases (petroleum), crude oil fractionation off; Petroleum gas; [A complex combination of hydrocarbons produced by the fractionation of crude oil. It consists of saturated aliphatic hydrocarbons having carbon numbers predominantly in the range of C_1 through C_5.]	272-871-7	68918-99-0	F+; R12 Carc. Cat. 1; R45 Muta. Cat. 2; R46	F+; T R: 45-46-12 S: 53-45		H K
649-101-00-7	Gases (petroleum), dehexanizer off; Petroleum gas; [A complex combination of hydrocarbons obtained by the fractionation of combined naphtha streams. It consists of saturated aliphatic hydrocarbons having carbon numbers predominantly in the range of C_1 through C_5.]	272-872-2	68919-00-6	F+; R12 Carc. Cat. 1; R45 Muta. Cat. 2; R46	F+; T R: 45-46-12 S: 53-45		H K
649-102-00-2	Gases (petroleum), light straight run gasoline fractionation stabilizer off; Petroleum gas; [A complex combination of hydrocarbons obtained by the fractionation of light straight-run gasoline. It consists of saturated aliphatic hydrocarbons having carbon numbers predominantly in the range of C_1 through C_5.]	272-878-5	68919-05-1	F+; R12 Carc. Cat. 1; R45 Muta. Cat. 2; R46	F+; T R: 45-46-12 S: 53-45		H K
649-103-00-8	Gases (petroleum), naphtha unifiner desulfurization stripper off; Petroleum gas; [A complex combination of hydrocarbons produced by a naphtha unifiner desulfurization process and stripped from the naphtha product. It consists of saturated aliphatic hydrocarbons having carbon numbers predominantly in the range of C_1 through C_4.]	272-879-0	68919-06-2	F+; R12 Carc. Cat. 1; R45 Muta. Cat. 2; R46	F+; T R: 45-46-12 S: 53-45		H K

▼M1

Indeksnr.	International kemisk identifikation	EF nr.	CAS nr.	Klassificering	Mærkning	Koncentrationsgrænser	Noter
649-104-00-3	Gases (petroleum), straight-run naphtha catalytic reforming off; Petroleum gas; [A complex combination of hydrocarbons obtained by the catalytic reforming of straight-run naphtha and fractionation of the total effluent. It consists of methane, ethane, and propane.]	272-882-7	68919-09-5	F+; R12 Carc. Cat. 1; R45 Muta. Cat. 2; R46	F+; T R: 45-46-12 S: 53-45		H K
649-105-00-9	Gases (petroleum), fluidized catalytic cracker splitter overheads; Petroleum gas; [A complex combination of hydrocarbons produced by the fractionation of the charge to the C_3 -C_4 splitter. It consists predominantly of C_3 hydrocarbons.]	272-893-7	68919-20-0	F+; R12 Carc. Cat. 1; R45 Muta. Cat. 2; R46	F+; T R: 45-46-12 S: 53-45		H K
649-106-00-4	Gases (petroleum), straight-run stabilizer off; Petroleum gas; [A complex combination of hydrocarbons obtained from the fractionation of the liquid from the first tower used in the distillation of crude oil. It consists of saturated aliphatic hydrocarbons having carbon numbers predominantly in the range of C_1 through C_4.]	272-883-2	68919-10-8	F+; R12 Carc. Cat. 1; R45 Muta. Cat. 2; R46	F+; T R: 45-46-12 S: 53-45		H K
649-107-00-X	Gases (petroleum), catalytic cracked naphtha debutanizer; Petroleum gas; [A complex combination of hydrocarbons obtained from fractionation of catalytic cracked naphtha. It consists of hydrocarbons having carbon numbers predominantly in the range of C_1 through C_4.]	273-169-3	68952-76-1	F+; R12 Carc. Cat. 1; R45 Muta. Cat. 2; R46	F+; T R: 45-46-12 S: 53-45		H K
649-108-00-5	Tail gas (petroleum), catalytic cracked distillate and naphtha stabilizer; Petroleum gas; [A complex combination of hydrocarbons obtained by the fractionation of catalytic	273-170-9	68952-77-2	F+; R12 Carc. Cat. 1; R45 Muta. Cat. 2; R46	F+; T R: 45-46-12 S: 53-45		H K

▼M1

Indeksnr.	International kemisk identifikation	EF nr.	CAS nr.	Klassificering	Mærkning	Koncentrationsgrænser	Noter
	cracked naphtha and distillate. It consists predominantly of hydrocarbons having carbon numbers predominantly in the range of C_1 through C_4.]						
649-109-00-0	Tail gas (petroleum), thermal-cracked distillate, gas oil and naphtha absorber; petroleum gas; [A complex combination of hydrocarbons obtained from the separation of thermal-cracked distillates, naphtha and gas oil. It consists pedrominantly of hydrocarbons having carbon numbers predominantly in the range of C_1 through C_6.]	273-175-6	68952-81-8	F+; R12 Carc. Cat. 1; R45 Muta. Cat. 2; R46	F+; T R: 45-46-12 S: 53-45		H K
649-110-00-6	Tail gas (petroleum), thermal cracked hydrocarbon fractionation stabilizer, petroleum coking; Petroleum gas; [A complex combination of hydrocarbons obtained from the fractionation stabilization of thermal cracked hydrocarbons from petroleum coking process. It consists of hydrocarbons having carbon numbers predominantly in the range of C_1 through C_6.]	273-176-1	68952-82-9	F+; R12 Carc. Cat. 1; R45 Muta. Cat. 2; R46	F+; T R: 45-46-12 S: 53-45		H K
649-111-00-1	Gases (petroleum, light steam-cracked, butadiene conc.; Petroleum gas; [A complex combination of hydrocarbons produced by the distillation of products from a thermal cracking process. It consists of hydrocarbons having a carbon number predominantly of C_4.]	273-265-5	68955-28-2	F+; R12 Carc. Cat. 1; R45 Muta. Cat. 2; R46	F+; T R: 45-46-12 S: 53-45		H K
649-112-00-7	Gases (petroleum), straight-run naphtha catalytic reformer stabilizer overhead; Petroleum gas; [A complex combination of hydrocarbons obtained by the catalytic reforming of straight-run naphtha and the fractionation of	273-270-2	68955-34-0	F+; R12 Carc. Cat. 1; R45 Muta. Cat. 2; R46	F+; T R: 45-46-12 S: 53-45		H K

▼M1

Indeksnr.	International kemisk identifikation	EF nr.	CAS nr.	Klassificering	Mærkning	Koncentrationsgrænser	Noter
	the total effluent. It consists of saturated aliphatic hydrocarbons having carbon numbers predominantly in the range of C_2 through C_4.]						
649-113-00-2	Hydrocarbons, C_4; Petroleum gas	289-339-5	87741-01-3	F+; R12 Carc. Cat. 1; R45 Muta. Cat. 2; R46	F+; T R: 45-46-12 S: 53-45		H K
649-114-00-8	Alkanes, C_{1-4}, C_3-rich; Petroleum gas	292-456-4	90622-55-2	F+; R12 Carc. Cat. 1; R45 Muta. Cat. 2; R46	F+; T R: 45-46-12 S: 53-45		H K
649-115-00-3	Gases (petroleum), steam-cracker C_3-rich; Petroleum gas; [A complex combination of hydrocarbons produced by the distillation of products from a steam cracking process. It consists predominantly of propylene with some propane and boils in the range of approximately –70 °C to 0 °C (–94 °F to 32 °F).]	295-404-9	92045-22-2	F+; R12 Carc. Cat. 1; R45 Muta. Cat. 2; R46	F+; T R: 45-46-12 S: 53-45		H K
649-116-00-9	Hydrocarbons, C_4, steam-cracker distillate; Petroleum gas; [A complex combination of hydrocarbons produced by the distillation of the products of a steam cracking process. It consists predominantly of hydrocarbons having a carbon number of C_4, predominantly 1-butene and 2-butene, containing also butane and isobutene and boiling in the range of approximately minus 12 °C to 5 °C (10,4 °F to 41 °F).]	295-405-4	92045-23-3	F+; R12 Carc. Cat. 1; R45 Muta. Cat. 2; R46	F+; T R: 45-46-12 S: 53-45		H K
649-117-00-4	Petroleum gases, liquefied, sweetened, C_4 fraction; Petroleum gas; [A complex combination of hydrocarbons obtained by subjecting a liquified petroleum gas mix to a sweetening process to oxidize mercaptans or to remove acidic impurities. It consists predominantly of C_4 saturated and unsaturated hydrocarbons.]	295-463-0	92045-80-2	F+; R12 Carc. Cat. 1; R45 Muta. Cat. 2; R46	F+; T R: 45-46-12 S: 53-45		HKS

▼M1

Indeksnr.	International kemisk identifikation	EF nr.	CAS nr.	Klassificering	Mærkning	Koncentrationsgrænser	Noter
649-118-00-X	Hydrocarbons, C_4, 1,3-butadiene- and isobutene-free; Petroleum gas	306-004-1	95465-89-7	F+; R12 Carc. Cat. 1; R45 Muta. Cat. 2; R46	F+; T R: 45-46-12 S: 53-45		H K
649-119-00-5	Raffinates (petroleum), steam-cracked C_4 fraction cuprous ammonium acetate extn., C_{3-5} and C_{3-5} unsatd., butadiene-free; Petroleum gas	307-769-4	97722-19-5	F+; R12 Carc. Cat. 1; R45 Muta. Cat. 2; R46	F+; T R: 45-46-12 S: 53-45		H K
649-120-00-0	Gases (petroleum), amine system feed; Refinery gas; [The feed gas to the amine system for removal of hydrogen sulfide. It consists of hydrogen. Carbon monoxide, carbon dioxide, hydrogen sulfide and aliphatic hydrocarbons having carbon numbers predominantly in the range of C_1 through C_5 may also be present.]	270-746-1	68477-65-6	F+; R12 Carc. Cat. 1; R45 Muta. Cat. 2; R46	F+; T R: 45-46-12 S: 53-45		H K
649-121-00-6	Gases (petroleum), benzene unit hydrodesulfurizer off; Refinery gas; [Off gases produced by the benzene unit. It consists primarily of hydrogen. Carbon monoxide and hydrocarbons having carbon numbers predominantly in the range of C_1 through C_6, including benzene, may also be present.]	270-747-7	68477-66-7	F+; R12 Carc. Cat. 1; R45 Muta. Cat. 2; R46	F+; T R: 45-46-12 S: 53-45		H K
649-122-00-1	Gases (petroleum), benzene unit recycle, hydrogen-rich; Refinery gas; [A complex combination of hydrocarbons obtained by recycling the gases of the benzene unit. It consists primarily of hydrogen with various small amounts of carbon monoxide and hydrocarbons having carbon numbers in the range of C_1 through C_6.]	270-748-2	68477-67-8	F+; R12 Carc. Cat. 1; R45 Muta. Cat. 2; R46	F+; T R: 45-46-12 S: 53-45		H K

▼M1

Indeksnr.	International kemisk identifikation	EF nr.	CAS nr.	Klassificering	Mærkning	Koncentrationsgrænser	Noter
649-123-00-7	Gases (petroleum), blend oil, hydrogen-nitrogen-rich; Refinery gas; [A complex combination of hydrocarbons obtained by distillation of a blend oil. It consists primarily of hydrogen and nitrogen with various small amounts of carbon monoxide, carbon dioxide, and aliphatic hydrocarbons having carbon numbers predominantly in the range of C_1 through C_5.]	270-749-8	68477-68-9	F+; R12 Carc. Cat. 1; R45 Muta. Cat. 2; R46	F+; T R: 45-46-12 S: 53-45		H K
649-124-00-2	Gases (petroleum), catalytic reformed naphtha stripper overheads; Refinery gas; [A complex combination of hydrocarbons obtained from stabilization of catalytic reformed naphtha. Its consists of hydrogen and saturated hydrocarbons having carbon numbers predominantly in the range of C_1 through C_4.]	270-759-2	68477-77-0	F+; R12 Carc. Cat. 1; R45 Muta. Cat. 2; R46	F+; T R: 45-46-12 S: 53-45		H K
649-125-00-8	Gases (petroleum), C_{6-8} catalytic reformer recycle; Refinery gas; [A complex combination of hydrocarbons produced by distillation of products from catalytic reforming of C_6-C_8 feed and recycled to conserve hydrogen. It consists primarily of hydrogen. It may also contain various small amounts of carbon monoxide, carbon dioxide, nitrogen, and hydrocarbons having carbon numbers predominantly in the range of C_1 through C_6.]	270-761-3	68477-80-5	F+; R12 Carc. Cat. 1; R45 Muta. Cat. 2; R46	F+; T R: 45-46-12 S: 53-45		H K
649-126-00-3	Gases (petroleum), C_{6-8} catalytic reformer; Refinery gas; [A complex combination of hydrocarbons produced by distillation of products from catalytic reforming of C_6-C_8feed. It consists of hydrocarbons having carbon numbers in the range of C_1 through C_5 and hydrogen.]	270-762-9	68477-81-6	F+; R12 Carc. Cat. 1; R45 Muta. Cat. 2; R46	F+; T R: 45-46-12 S: 53-45		H K

▼M1

Indeksnr.	International kemisk identifikation	EF nr.	CAS nr.	Klassificering	Mærkning	Koncentrationsgrænser	Noter
649-127-00-9	Gases (petroleum), C_{6-8} catalytic reformer recycle, hydrogen-rich; Refinery gas	270-763-4	68477-82-7	F+; R12 Carc. Cat. 1; R45 Muta. Cat. 2; R46	F+; T R: 45-46-12 S: 53-45		H K
649-128-00-4	Gases (petroleum), C_2-return stream; Refinery gas; [A complex combination of hydrocarbons obtained by the extraction of hydrogen from a gas stream which consists primarily of hydrogen with small amounts of nitrogen, carbon monoxide, methane, ethane, and ethylene. It contains predominantly hydrocarbons such as methane, ethane, and ethylene with small amounts of hydrogen, nitrogen and carbon monoxide.]	270-766-0	68477-84-9	F+; R12 Carc. Cat. 1; R45 Muta. Cat. 2; R46	F+; T R: 45-46-12 S: 53-45		H K
649-129-00-X	Gases (petroleum), dry sour, gas-concn.-unit-off; Refinery gas; [The complex combination of dry gases from a gas concentration unit. It consists of hydrogen, hydrogen sulfide and hydrocarbons having carbon numbers predominantly in the range of C_1 through C_3.]	270-774-4	68477-92-9	F+; R12 Carc. Cat. 1; R45 Muta. Cat. 2; R46	F+; T R: 45-46-12 S: 53-45		H K
649-130-00-5	Gases (petroleum), gas concn. reabsorber distn.; Refinery gas; [A complex combination of hydrocarbons produced by distillation of products from combined gas streams in a gas concentration reabsorber. It consists predominantly of hydrogen, carbon monoxide, carbon dioxide, nitrogen, hydrogen sulfide and hydrocarbons having carbon numbers in the range of C_1 through C_3.]	270-776-5	68477-93-0	F+; R12 Carc. Cat. 1; R45 Muta. Cat. 2; R46	F+; T R: 45-46-12 S: 53-45		H K

▼M1

Indeksnr.	International kemisk identifikation	EF nr.	CAS nr.	Klassificering	Mærkning	Koncentrationsgrænser	Noter
649-131-00-0	Gases (petroleum), hydrogen absorber off; Refinery gas; [A complex combination obtained by absorbing hydrogen from a hydrogen rich stream. It consists of hydrogen, carbon monoxide, nitrogen, and methane with small amounts of C_2 hydrocarbons.]	270-779-1	68477-96-3	F+; R12 Carc. Cat. 1; R45 Muta. Cat. 2; R46	F+; T R: 45-46-12 S: 53-45		H K
649-132-00-6	Gases (petroleum), hydrogen-rich; Refinery gas; [A complex combination separated as a gas from hydrocarbon gases by chilling. It consists primarily of hydrogen with various small amounts of carbon monoxide, nitrogen, methane, and C_2 hydrocarbons.]	270-780-7	68477-97-4	F+; R12 Carc. Cat. 1; R45 Muta. Cat. 2; R46	F+; T R: 45-46-12 S: 53-45		H K
649-133-00-1	Gases (petroleum), hydrotreater blend oil recycle, hydrogen-nitrogen-rich; Refinery gas; [A complex combination obtained from recycled hydrotreated blend oil. It consists primarily of hydrogen and nitrogen with various small amounts of carbon monoxide, carbon dioxide and hydrocarbons having carbon numbers predominantly in the range of C_1 through C_5.]	270-781-2	68477-98-5	F+; R12 Carc. Cat. 1; R45 Muta. Cat. 2; R46	F+; T R: 45-46-12 S: 53-45		H K
649-134-00-7	Gases (petroleum), recycle, hydrogen-rich; Refinery gas; [A complex combination obtained from recycled reactor gases. It consists primarily of hydrogen with various small amounts of carbon monoxide, carbon dioxide, nitrogen, hydrogen sulfide, and saturated aliphatic hydrocarbons having carbon numbers in the range of C_1 through C_5.]	270-783-3	68478-00-2	F+; R12 Carc. Cat. 1; R45 Muta. Cat. 2; R46	F+; T R: 45-46-12 S: 53-45		H K

▼M1

Indeksnr.	International kemisk identifikation	EF nr.	CAS nr.	Klassificering	Mærkning	Koncentrationsgrænser	Noter
649-135-00-2	Gases (petroleum), reformer make-up, hydrogen-rich; Refinery gas; [A complex combination obtained from the reformers. It consists primarily of hydrogen with various small amounts of carbon monoxide and aliphatic hydrocarbons having carbon numbers predominantly in the range of C_1 through C_5.]	270-784-9	68478-01-3	F+; R12 Carc. Cat. 1; R45 Muta. Cat. 2; R46	F+; T R: 45-46-12 S: 53-45		H K
649-136-00-8	Gases (petroleum), reforming hydrotreater; Refinery gas; [A complex combination obtained from the reforming hydrotreating process. It consists primarily of hydrogen, methane, and ethane with various small amounts of hydrogen sulfide and aliphatic hydrocarbons having carbon numbers predominantly in the range of C_3 through C_5.]	270-785-4	68478-02-4	F+; R12 Carc. Cat. 1; R45 Muta. Cat. 2; R46	F+; T R: 45-46-12 S: 53-45		H K
649-137-00-3	Gases (petroleum), reforming hydrotreater, hydrogen-methane-rich; Refinery gas; [A complex combination obtained from the reforming hydrotreating process. It consists primarily of hydrogen and methane with various small amounts of carbon monoxide, carbon dioxide, nitrogen and saturated aliphatic hydrocarbons having carbon numbers predominantly in the range of C_2 through C_5.]	270-787-5	68478-03-5	F+; R12 Carc. Cat. 1; R45 Muta. Cat. 2; R46	F+; T R: 45-46-12 S: 53-45		H K
649-138-00-9	Gases (petroleum), reforming hydrotreater make-up, hydrogen-rich; Refinery gas; [A complex combination obtained from the reforming hydrotreating process. It consists primarily of hydrogen with various small amounts of carbon monoxide and aliphatic hydrocarbons having carbon numbers predominantly in the range of C_1 through C_5.]	270-788-0	68478-04-6	F+; R12 Carc. Cat. 1; R45 Muta. Cat. 2; R46	F+; T R: 45-46-12 S: 53-45		H K

▼M1

Indeksnr.	International kemisk identifikation	EF nr.	CAS nr.	Klassificering	Mærkning	Koncentrationsgrænser	Noter
649-139-00-4	Gases (petroleum), thermal cracking distn.; Refinery gas; [A complex combination produced by distillation of products from a thermal cracking process. It consists of hydrogen, hydrogen sulfide, carbon monoxide, carbon dioxide and hydrocarbons having carbon numbers predominantly in the range of C_1 through C_6.]	270-789-6	68478-05-7	F+; R12 Carc. Cat. 1; R45 Muta. Cat. 2; R46	F+; T R: 45-46-12 S: 53-45		H K
649-140-00-X	Tail gas (petroleum), catalytic cracker refractionation absorber; Refinery gas; [A complex combination of hydrocarbons obtained from refractionation of products from a catalytic cracking process. It consists of hydrogen and hydrocarbons having carbon numbers predominantly in the range of C_1 through C_3.]	270-805-1	68478-25-1	F+; R12 Carc. Cat. 1; R45 Muta. Cat. 2; R46	F+; T R: 45-46-12 S: 53-45		H K
649-141-00-5	Tail gas (petroleum), catalytic reformed naphtha separator; Refinery gas; [A complex combination of hydrocarbons obtained from the catalytic reforming of straight run naphtha. It consists of hydrogen and hydrocarbons having carbon numbers predominantly in the range of C_1 through C_6.]	270-807-2	68478-27-3	F+; R12 Carc. Cat. 1; R45 Muta. Cat. 2; R46	F+; T R: 45-46-12 S: 53-45		H K
649-142-00-0	Tail gas (petroleum), catalytic reformed naphtha stabilizer; Refinery gas; [A complex combination of hydrocarbons obtained from the stabilization of catalytic reformed naphtha. It consists of hydrogen and hydrocarbons having carbon numbers predominantly in the range of C_1 through C_6.]	270-808-8	68478-28-4	F+; R12 Carc. Cat. 1; R45 Muta. Cat. 2; R46	F+; T R: 45-46-12 S: 53-45		H K

▼M1

Indeksnr.	International kemisk identifikation	EF nr.	CAS nr.	Klassificering	Mærkning	Koncentrationsgrænser	Noter
649-143-00-6	Tail gas (petroleum), cracked distillate hydrotreater separator; Refinery gas; [A complex combination of hydrocarbons obtained by treating cracked distillates with hydrogen in the presence of a catalyst. It consists of hydrogen and saturated aliphatic hydrocarbons having carbon numbers predominantly in the range of C_1 through C_5.]	270-809-3	68478-29-5	F+; R12 Carc. Cat. 1; R45 Muta. Cat. 2; R46	F+; T R: 45-46-12 S: 53-45		H K
649-144-00-1	Tail gas (petroleum), hydrodesulfurized straight-run naphtha separator; Refinery gas; [A complex combination of hydrocarbons obtained from hydrodesulfurization of straight-run naphtha. It consists of hydrogen and saturated aliphatic hydrocarbons having carbon numbers predominantly in the range of C_1 through C_6.]	270-810-9	68478-30-8	F+; R12 Carc. Cat. 1; R45 Muta. Cat. 2; R46	F+; T R: 45-46-12 S: 53-45		H K
649-145-00-7	Gases (petroleum), catalytic reformed straight-run naphtha stabilizer overheads; Refinery gas; [A complex combination of hydrocarbons obtained from the catalytic reforming of straight-run naphtha followed by fractionation of the total effluent. It consists of hydrogen, methane, ethane and propane.]	270-999-8	68513-14-4	F+; R12 Carc. Cat. 1; R45 Muta. Cat. 2; R46	F+; T R: 45-46-12 S: 53-45		H K
649-146-00-2	Gases (petroleum), reformer effluent high-pressure flash drum off; Refinery gas; [A complex combination produced by the high-pressure flashing of the effluent from the reforming reactor. It consists primarily of hydrogen with various small amounts of methane, ethane, and propane.]	271-003-4	68513-18-8	F+; R12 Carc. Cat. 1; R45 Muta. Cat. 2; R46	F+; T R: 45-46-12 S: 53-45		H K

▼M1

Indeksnr.	International kemisk identifikation	EF nr.	CAS nr.	Klassificering	Mærkning	Koncentrationsgrænser	Noter
649-147-00-8	Gases (petroleum), reformer effluent low-pressure flash drum off; Refinery gas; [A complex combination produced by low-pressure flashing of the effluent from the reforming reactor. It consists primarily of hydrogen with various small amounts of methane, ethane, and propane.]	271-005-5	68513-19-9	F+; R12 Carc. Cat. 1; R45 Muta. Cat. 2; R46	F+; T R: 45-46-12 S: 53-45		H K
649-148-00-3	Gases (petroleum), oil refinery gas distn. off; Refinery gas; [A complex combination separated by distillation of a gas stream containing hydrogen, carbon monoxide, carbon dioxide and hydrocarbons having carbon numbers in the range of C_1 through C_6 or obtained by cracking ethane and propane. It consists of hydrocarbons having carbon numbers predominantly in the range of C_1 through C_2, hydrogen, nitrogen, and carbon monoxide.]	271-258-1	68527-15-1	F+; R12 Carc. Cat. 1; R45 Muta. Cat. 2; R46	F+; T R: 45-46-12 S: 53-45		H K
649-149-00-9	Gases (petroleum), benzene unit hydrotreater depentanizer overheads; Refinery gas; [A complex combination produced by treating the feed from the benzene unit with hydrogen in the presence of a catalyst followed by depentanizing. It consists primarily of hydrogen, ethane and propane with various small amounts of nitrogen, carbon monoxide, carbon dioxide and hydrocarbons having carbon numbers predominantly in the range of C_1 through C_6. It may contain trace amounts of benzene.]	271-623-5	68602-82-4	F+; R12 Carc. Cat. 1; R45 Muta. Cat. 2; R46	F+; T R: 45-46-12 S: 53-45		H K
649-150-00-4	Gases (petroleum), secondary absorber off, fluidized catalytic cracker overheads fractionator; Refinery gas; [A complex combination produced by the fractionation of the overhead products from the	271-625-6	68602-84-6	F+; R12 Carc. Cat. 1; R45 Muta. Cat. 2; R46	F+; T R: 45-46-12 S: 53-45		H K

▼M1

Indeksnr.	International kemisk identifikation	EF nr.	CAS nr.	Klassificering	Mærkning	Koncentrationsgrænser	Noter
	catalytic cracking process in the fluidized catalytic cracker. It consists of hydrogen, nitrogen, and hydrocarbons having carbon numbers predominantly in the range of C_1 through C_3.]						
649-151-00-X	Petroleum products, refinery gases; Refinery gas; [A complex combination which consists primarily of hydrogen with various small amounts of methane, ethane, and propane.]	271-750-6	68607-11-4	F+; R12 Carc. Cat. 1; R45 Muta. Cat. 2; R46	F+; T R: 45-46-12 S: 53-45		H K
649-152-00-5	Gases (petroleum), hydrocracking low-pressure separator; Refinery gas; [A complex combination obtained by the liquid-vapor separation of the hydrocracking process reactor effluent. It consists predominantly of hydrogen and saturated hydrocarbons having carbon numbers predominantly in the range of C_1 through C_3.]	272-182-1	68783-06-2	F+; R12 Carc. Cat. 1; R45 Muta. Cat. 2; R46	F+; T R: 45-46-12 S: 53-45		H K
649-153-00-0	Gases (petroleum), refinery; Refinery gas; [A complex combination obtained from various petroleum refining operations. It consists of hydrogen and hydrocarbons having carbon numbers predominantly in the range of C_1 through C_3.]	272-338-9	68814-67-5	F+; R12 Carc. Cat. 1; R45 Muta. Cat. 2; R46	F+; T R: 45-46-12 S: 53-45		H K
649-154-00-6	Gases (petroleum), platformer products separator off; Refinery gas; [A complex combination obtained from the chemical reforming of naphthenes to aromatics. It consists of hydrogen and saturated aliphatic hydrocarbons having carbon numbers predominantly in the range of C_2 through C_4.]	272-343-6	68814-90-4	F+; R12 Carc. Cat. 1; R45 Muta. Cat. 2; R46	F+; T R: 45-46-12 S: 53-45		H K

▼M1

Indeksnr.	International kemisk identifikation	EF nr.	CAS nr.	Klassificering	Mærkning	Koncentrationsgrænser	Noter
649-155-00-1	Gases (petroleum), hydrotreated sour kerosine dependanizer stabilizer off; Refinery gas; [The complex combination obtained from the dependanizer stabilization of hydrotreated kerosine. It consists primarily of hydrogen, methane, ethane, and propane with various small amounts of nitrogen, hydrogen sulfide, carbon monoxide and hydrocarbons having carbon numbers predominantly in the range of C_4 through C_5.]	272-775-5	68911-58-0	F+; R12 Carc. Cat. 1; R45 Muta. Cat. 2; R46	F+; T R: 45-46-12 S: 53-45		H K
649-156-00-7	Gases (petroleum), hydrotreated sour kerosine flash drum; Refinery gas; [A complex combination obtained from the flash drum of the unit treating sour kerosine with hydrogen in the presence of a catalyst. It consists primarily of hydrogen and methane with various small amounts of nitrogen, carbon monoxide, and hydrocarbons having carbon numbers predominantly in the range of C_2 through C_5.]	272-776-0	68911-59-1	F+; R12 Carc. Cat. 1; R45 Muta. Cat. 2; R46	F+; T R: 45-46-12 S: 53-45		H K
649-157-00-2	Gases (petroleum), distillate unifiner desulfurization stripper off; Refinery gas; [A complex combination stripped from the liquid product of the unifiner desulfurization process. It consists of hydrogen sulfide, methane, ethane, and propane.]	272-873-8	68919-01-7	F+; R12 Carc. Cat. 1; R45 Muta. Cat. 2; R46	F+; T R: 45-46-12 S: 53-45		H K
649-158-00-8	Gases (petroleum), fluidized catalytic cracker fractionation off; Refinery gas; [A complex combination produced by the fractionation of the overhead product of the fluidized catalytic cracking process. It consists of hydrogen, hydrogen sulfide, nitrogen, and hydrocarbons having carbon numbers predominantly in the range of C_1 through C_5.]	272-874-3	68919-02-8	F+; R12 Carc. Cat. 1; R45 Muta. Cat. 2; R46	F+; T R: 45-46-12 S: 53-45		H K

▼M1

Indeksnr.	International kemisk identifikation	EF nr.	CAS nr.	Klassificering	Mærkning	Koncentrationsgrænser	Noter
649-159-00-3	Gases (petroleum), fluidized catalytic cracker scrubbing secondary absorber off; Refinery gas; [A complex combination produced by scrubbing the overhead gas from the fluidized catalytic cracker. It consists of hydrogen, nitrogen, methane, ethane and propane.]	272-875-9	68919-03-9	F+; R12 Carc. Cat. 1; R45 Muta. Cat. 2; R46	F+; T R: 45-46-12 S: 53-45		H K
649-160-00-9	Gases (petroleum), heavy distillate hydrotreater desulfurization stripper off; Refinery gas; [A complex combination stripped from the liquid product of the heavy distillate hydrotreater desulfurization process. It consists of hydrogen, hydrogen sulfide, and saturated aliphatic hydrocarbons having carbon numbers predominantly in the range of C_1 through C_5.]	272-876-4	68919-04-0	F+; R12 Carc. Cat. 1; R45 Muta. Cat. 2; R46	F+; T R: 45-46-12 S: 53-45		H K
649-161-00-4	Gases (petroleum), platformer stabilizer off, light ends fractionation; Refinery gas; [A complex combination obtained by the fractionation of the light ends of the platinum reactors of the platformer unit. It consists of hydrogen, methane, ethane and propane.]	272-880-6	68919-07-3	F+; R12 Carc. Cat. 1; R45 Muta. Cat. 2; R46	F+; T R: 45-46-12 S: 53-45		H K
649-162-00-X	Gases (petroleum), preflash tower off, crude distn.; Refinery gas; [A complex combination produced from the first tower used in the distillation of crude oil. It consists of nitrogen and saturated aliphatic hydrocarbons having carbon numbers predominantly in the range of C_1 through C_5.]	272-881-1	68919-08-4	F+; R12 Carc. Cat. 1; R45 Muta. Cat. 2; R46	F+; T R: 45-46-12 S: 53-45		H K

▼M1

Indeksnr.	International kemisk identifikation	EF nr.	CAS nr.	Klassificering	Mærkning	Koncentrationsgrænser	Noter
649-163-00-5	Gases (petroleum), tar stripper off; Refinery gas; [A complex combination obtained by the fractionation of reduced crude oil. It consists of hydrogen and hydrocarbons having carbon numbers predominantly in the range of C_1 through C_4.]	272-884-8	68919-11-9	F+; R12 Carc. Cat. 1; R45 Muta. Cat. 2; R46	F+; T R: 45-46-12 S: 53-45		H K
649-164-00-0	Gases (petroleum), unifiner stripper off; Refinery gas; [A combination of hydrogen and methane obtained by fractionation of the products from the unifiner unit.]	272-885-3	68919-12-0	F+; R12 Carc. Cat. 1; R45 Muta. Cat. 2; R46	F+; T R: 45-46-12 S: 53-45		H K
649-165-00-6	Tail gas (petroleum), catalytic hydrodesulfurized naphtha separator; Refinery gas; [A complex combination of hydrocarbons obtained from the hydrodesulfurization of naphtha. It consists of hydrogen, methane, ethane, and propane.]	273-173-5	68952-79-4	F+; R12 Carc. Cat. 1; R45 Muta. Cat. 2; R46	F+; T R: 45-46-12 S: 53-45		H K
649-166-00-1	Tail gas (petroleum), straight-run naphtha hydrodesulfurizer; Refinery gas; [A complex combination obtained from the hydrodesulfurization of straight-run naphtha. It consists of hydrogen and hydrocarbons having carbon numbers predominantly in the range of C_1 through C_5.]	273-174-0	68952-80-7	F+; R12 Carc. Cat. 1; R45 Muta. Cat. 2; R46	F+; T R: 45-46-12 S: 53-45		H K
649-167-00-7	Gases (petroleum), sponge absorber off, fluidized catalytic cracker and gas oil desulfurizer overhead fractionation; Refinery gas; [A complex combination obtained by the fractionation of products from the fluidized catalytic cracker and gas oil desulfurizer. It consists of hydrogen and hydrocarbons having carbon numbers predominantly in the range of C_1 through C_4.]	273-269-7	68955-33-9	F+; R12 Carc. Cat. 1; R45 Muta. Cat. 2; R46	F+; T R: 45-46-12 S: 53-45		H K

▼M1

Indeksnr.	International kemisk identifikation	EF nr.	CAS nr.	Klassificering	Mærkning	Koncentrationsgrænser	Noter
649-168-00-2	Gases (petroleum), crude distn. and catalytic cracking; Refinery gas; [A complex combination produced by crude distillation and catalytic cracking processes. It consists of hydrogen, hydrogen sulfide, nitrogen, carbon monoxide and paraffinic and olefinic hydrocarbons having carbon numbers predominantly in the range of C_1 through C_6.]	273-563-5	68989-88-8	F+; R12 Carc. Cat. 1; R45 Muta. Cat. 2; R46	F+; T R: 45-46-12 S: 53-45		H K
649-169-00-8	Gases (petroleum), gas oil diethanolamine scrubber off; Refinery gas; [A complex combination produced by desulfurization of gas oils with diethanolamine. It consists predominantly of hydrogen sulfide, hydrogen and aliphatic hydrocarbons having carbon numbers in the range of C_1 through C_5.]	295-397-2	92045-15-3	F+; R12 Carc. Cat. 1; R45 Muta. Cat. 2; R46	F+; T R: 45-46-12 S: 53-45		H K
649-170-00-3	Gases (petroleum), gas oil hydrodesulfurization effluent; Refinery gas; [A complex combination obtained by separation of the liquid phase from the effluent from the hydrogenation reaction. It consists predominantly of hydrogen, hydrogen sulfide and aliphatic hydrocarbons having carbon numbers predominantly in the range of C_1 through C_3.]	295-398-8	92045-16-4	F+; R12 Carc. Cat. 1; R45 Muta. Cat. 2; R46	F+; T R: 45-46-12 S: 53-45		H K
649-171-00-9	Gases (petroleum), gas oil hydrodesulfurization purge; Refinery gas; [A complex combination of gases obtained from the reformer and from the purges from the hydrogenation reactor. It consists predominantly of hydrogen and aliphatic hydrocarbons having carbon numbers predominantly in the range of C_1 through C_4.]	295-399-3	92045-17-5	F+; R12 Carc. Cat. 1; R45 Muta. Cat. 2; R46	F+; T R: 45-46-12 S: 53-45		H K

▼M1

Indeksnr.	International kemisk identifikation	EF nr.	CAS nr.	Klassificering	Mærkning	Koncentrationsgrænser	Noter
649-172-00-4	Gases (petroleum), hydrogenator effluent flash drum off; Refinery gas; [A complex combination of gases obtained from flash of the effluents after the hydrogenation reaction. It consists predominantly of hydrogen and aliphatic hydrocarbons having carbon numbers predominantly in the range of C_1 through C_6.]	295-400-7	92045-18-6	F+; R12 Carc. Cat. 1; R45 Muta. Cat. 2; R46	F+; T R: 45-46-12 S: 53-45		H K
649-173-00-X	Gases (petroleum), naphtha steam cracking high-pressure residual; Refinery gas; [A complex combination obtained as a reaction mass of the non-condensable portions from the product of a naphtha steam cracking process as well as residual gases obtained during the preparation of subsequent products. It consists predominantly of hydrogen and paraffinic and olefinic hydrocarbons having carbon numbers predominantly in the range of C_1 through C_5 with which natural gas may also be mixed.]	295-401-2	92045-19-7	F+; R12 Carc. Cat. 1; R45 Muta. Cat. 2; R46	F+; T R: 45-46-12 S: 53-45		H K
649-174-00-5	Gases (petroleum), residue visbaking off; Refinery gas; [A complex combination obtained from viscosity reduction of residues in a furnace. It consists predominantly of hydrogen sulfide and paraffinic and olefinic hydrocarbons having carbon numbers predominantly in the range of C_1 through C_5.]	295-402-8	92045-20-0	F+; R12 Carc. Cat. 1; R45 Muta. Cat. 2; R46	F+; T R: 45-46-12 S: 53-45		H K

▼B

649-175-00-0	Foots oil (petroleum), acid-treated; Foots oil; [A complex combination of hydrocarbons obtained by treatment of Foot's oil with sulfuric acid. It consists predominantly of branched-chain hydrocarbons with carbon numbers predominantly in the range of C_{20} through C_{50}.]	300-225-7	93924-31-3	Carc. Cat. 2; R45	T R: 45 S: 53-45		H L

▼B

Indeksnr.	International kemisk identifikation	EF nr.	CAS nr.	Klassificering	Mærkning	Koncentrationsgrænser	Noter
649-176-00-6	Foots oil (petroleum), clay-treated; Foots oil; [A complex combination of hydrocarbons obtained by treatment of Foot's oil with natural or modified clay in either a contacting or percolation process to remove the trace amounts of polar compounds and impurities present. It consists predominantly of branched chain hydrocarbons with carbon numbers predominantly in the range of C_{20} through C_{50}.]	300-226-2	93924-32-4	Carc. Cat. 2; R45	T R: 45 S: 53-45		H L
▼M1							
649-177-00-1	Gases (petroleum), C_{3-4}; Petroleum gas; [A complex combination of hydrocarbons produced by distillation of products from the cracking of crude oil. It consists of hydrocarbons having carbon numbers in the range of C_3 through C_4, predominantly of propane and propylene, and boiling in the range of approximately –51 °C to –1 °C (–60 °F to 30 °F.)]	268-629-5	68131-75-9	F+; R12 Carc. Cat. 1; R45 Muta. Cat. 2; R46	F+; T R: 45-46-12 S: 53-45		H K
649-178-00-7	Tail gas (petroleum), catalytic cracked distillate and catalytic cracked naphtha fractionation absorber; Petroleum gas; [The complex combination of hydrocarbons from the distillation of the products from catalytic cracked distillates and catalytic cracked naphtha. It consists predominantly of hydrocarbons having carbon numbers in the range of C_1 through C_4.]	269-617-2	68307-98-2	F+; R12 Carc. Cat. 1; R45 Muta. Cat. 2; R46	F+; T R: 45-46-12 S: 53-45		H K
649-179-00-2	Tail gas (petroleum), catalytic polymn. naphtha fractionation stabilizer; Petroleum gas; [A complex combination of hydrocarbons from the fractionation stabilization products from polymerization of naphtha. It consists predominantly of hydrocarbons having carbon numbers in the range of C_1 through C_4.]	269-618-8	68307-99-3	F+; R12 Carc. Cat. 1; R45 Muta. Cat. 2; R46	F+; T R: 45-46-12 S: 53-45		H K

▼M1

Indeksnr.	International kemisk identifikation	EF nr.	CAS nr.	Klassificering	Mærkning	Koncentrationsgrænser	Noter
649-180-00-8	Tail gas (petroleum), catalytic reformed naphtha fractionation stabilizer, hydrogen sulfide-free; Petroleum gas; [A complex combination of hydrocarbons obtained from fractionation stabilization of catalytic reformed naphtha and from which hydrogen sulfide has been removed by amine treatment. It consists predominantly of hydrocarbons having carbon numbers predominantly in the range of C_1 through C_4.]	269-619-3	68308-00-9	F+; R12 Carc. Cat. 1; R45 Muta. Cat. 2; R46	F+; T R: 45-46-12 S: 53-45		H K
649-181-00-3	Tail gas (petroleum), cracked distillate hydrotreater stripper; Petroleum gas; [A complex combination of hydrocarbons obtained by treating thermal cracked distillates with hydrogen in the presence of a catalyst. It consists predominantly of saturated hydrocarbons having carbon numbers predominantly in the range of C_1 through C_6.]	269-620-9	68308-01-0	F+; R12 Carc. Cat. 1; R45 Muta. Cat. 2; R46	F+; T R: 45-46-12 S: 53-45		H K
649-182-00-9	Tail gas (petroleum), straight-run distillate hydrodesulfurizer, hydrogen sulfide-free; Petroleum gas; [A complex combination of hydrocarbons obtained from catalytic hydrodesulfurization of straight run distillates and from which hydrogen sulfide has been removed by amine treatment. It consists predominantly of hydrocarbons having carbon numbers predominantly in the range of C_1 through C_4.]	269-630-3	68308-10-1	F+; R12 Carc. Cat. 1; R45 Muta. Cat. 2; R46	F+; T R: 45-46-12 S: 53-45		H K
649-183-00-4	Tail gas (petroleum), gas oil catalytic cracking absorber; Petroleum gas; [A complex combination of hydrocarbons obtained from the distillation of products from the catalytic cracking of gas oil. It consists predominantly of hydrocarbons having carbon numbers predominantly in the range of C_1 through C_5.]	269-623-5	68308-03-2	F+; R12 Carc. Cat. 1; R45 Muta. Cat. 2; R46	F+; T R: 45-46-12 S: 53-45		H K

▼M1

Indeksnr.	International kemisk identifikation	EF nr.	CAS nr.	Klassificering	Mærkning	Koncentrationsgrænser	Noter
649-184-00-X	Tail gas (petroleum), gas recovery plant; Petroleum gas; [A complex combination of hydrocarbons from the distillation of products from miscellaneous hydrocarbon streams. It consists predominantly of hydrocarbons having carbon numbers predominantly in the range of C_1 through C_5.]	269-624-0	68308-04-3	F+; R12 Carc. Cat. 1; R45 Muta. Cat. 2; R46	F+; T R: 45-46-12 S: 53-45		H K
649-185-00-5	Tail gas (petroleum), gas recovery plant deethanizer; Petroleum gas; [A complex combination of hydrocarbons from the distillation of products from miscellaneous hydrocarbon streams. It consists of hydrocarbons having carbon numbers predominantly in the range of C_1 through C_4.]	269-625-6	68308-05-4	F+; R12 Carc. Cat. 1; R45 Muta. Cat. 2; R46	F+; T R: 45-46-12 S: 53-45		H K
649-186-00-0	Tail gas (petroleum), hydrodesulfurized distillate and hydrodesulfurized naphtha fractionator, acid-free; Petroleum gas; [A complex combination of hydrocarbons obtained from fractionation of hydrodesulfurized naphtha and distillate hydrocarbon streams and treated to remove acidic impurities. It consists predominantly of hydrocarbons having carbon numbers predominantly in the range of C_1 through C_5.]	269-626-1	68308-06-5	F+; R12 Carc. Cat. 1; R45 Muta. Cat. 2; R46	F+; T R: 45-46-12 S: 53-45		H K
649-187-00-6	Tail gas (petroleum), hydrodesulfurized vacuum gas oil stripper, hydrogen sulfide-free; Petroleum gas; [A complex combination of hydrocarbons obtained from stripping stabilization of catalytic hydrodesulfurized vacuum gas oil and from which hydrogen sulfide has been removed by amine treatment. It consists predominantly of hydrocarbons having carbon numbers predominantly in the range of C_1 through C_6.]	269-627-7	68308-07-6	F+; R12 Carc. Cat. 1; R45 Muta. Cat. 2; R46	F+; T R: 45-46-12 S: 53-45		H K

▼M1

Indeksnr.	International kemisk identifikation	EF nr.	CAS nr.	Klassificering	Mærkning	Koncentrationsgrænser	Noter
649-188-00-1	Tail gas (petroleum), light straight-run naphtha stabilizer, hydrogen sulfide-free; Petroleum gas; [A complex combination of hydrocarbons obtained from fractionation stabilization of light straight run naphtha and from which hydrogen sulfide has been removed by amine treatment. It consists predominantly of hydrocarbons having carbon numbers predominantly in the range of C_1 through C_5.]	269-629-8	68308-09-8	F+; R12 Carc. Cat. 1; R45 Muta. Cat. 2; R46	F+; T R: 45-46-12 S: 53-45		H K
649-189-00-7	Tail gas (petroleum), propane-propylene alkylation feed prep deethanizer; Petroleum gas; [A complex combination of hydrocarbons obtained from the distillation of the reaction products of propane with propylene. It consists of hydrocarbons having carbon numbers predominantly in the range of C_1 through C_4.]	269-631-9	68308-11-2	F+; R12 Carc. Cat. 1; R45 Muta. Cat. 2; R46	F+; T R: 45-46-12 S: 53-45		H K
649-190-00-2	Tail gas (petroleum), vacuum gas oil hydrodesulfurizer, hydrogen sulfide-free; Petroleum gas; [A complex combination of hydrocarbons obtained from catalytic hydrodesulfurization of vacuum gas oil and from which hydrogen sulfide has been removed by amine treatment. It consists predominantly of hydrocarbons having carbon numbers predominantly in the range of C_1 through C_6.]	269-632-4	68308-12-3	F+; R12 Carc. Cat. 1; R45 Muta. Cat. 2; R46	F+; T R: 45-46-12 S: 53-45		H K
649-191-00-8	Gases (petroleum), catalytic cracked overheads; Petroleum gas; [A complex combination of hydrocarbons produced by the distillation of products from the catalytic cracking process. It consists of hydrocarbons having carbon numbers predominantly in the range of C_3 through C_5 and boiling in the range of approximately –48 °C to 32 °C (–54 °F to 90 °F).]	270-071-2	68409-99-4	F+; R12 Carc. Cat. 1; R45 Muta. Cat. 2; R46	F+; T R: 45-46-12 S: 53-45		H K

▼M1

Indeksnr.	International kemisk identifikation	EF nr.	CAS nr.	Klassificering	Mærkning	Koncentrationsgrænser	Noter
649-193-00-9	Alkanes, C_{1-2}; Petroleum gas	270-651-5	68475-57-0	F+; R12 Carc. Cat. 1; R45 Muta. Cat. 2; R46	F+; T R: 45-46-12 S: 53-45		H K
649-194-00-4	Alkanes, C_{2-3}; Petroleum gas	270-652-0	68475-58-1	F+; R12 Carc. Cat. 1; R45 Muta. Cat. 2; R46	F+; T R: 45-46-12 S: 53-45		H K
649-195-00-X	Alkanes, C_{3-4}; petroleum gas	270-653-6	68475-59-2	F+; R12 Carc. Cat. 1; R45 Muta. Cat. 2; R46	F+; T R: 45-46-12 S: 53-45		H K
649-196-00-5	Alkanes, C_{4-5}; Petroleum gas	270-654-1	68475-60-5	F+; R12 Carc. Cat. 1; R45 Muta. Cat. 2; R46	F+; T R: 45-46-12 S: 53-45		H K
649-197-00-0	Fuel gases; Petroleum gas; [A combination of light gases. It consists predominantly of hydrogen and/or low molecular weight hydrocarbons.]	270-667-2	68476-26-6	F+; R12 Carc. Cat. 1; R45 Muta. Cat. 2; R46	F+; T R: 45-46-12 S: 53-45		H K
649-198-00-6	Fuel gases, crude oil of distillates; Petroleum gas; [A complex combination of light gases produced by distillation of crude oil and by catalytic reforming of naphtha. It consists of hydrogen and hydrocarbons having carbon numbers predominantly in the range of C_1 through C_4 and boiling in the range of approximately – 217 °C to –12 °C (– 423 °F to 10 °F).]	270-670-9	68476-29-9	F+; R12 Carc. Cat. 1; R45 Muta. Cat. 2; R46	F+; T R: 45-46-12 S: 53-45		H K
649-199-00-1	Hydrocarbons, C_{3-4}; Petroleum gas	270-681-9	68476-40-4	F+; R12 Carc. Cat. 1; R45 Muta. Cat. 2; R46	F+; T R: 45-46-12 S: 53-45		H K

▼M1

Indeksnr.	International kemisk identifikation	EF nr.	CAS nr.	Klassificering	Mærkning	Koncentrationsgrænser	Noter
649-200-00-5	Hydrocarbons, C_{4-5}; Petroleum gas	270-682-4	68476-42-6	F+; R12 Carc. Cat. 1; R45 Muta. Cat. 2; R46	F+; T R: 45-46-12 S: 53-45		H K
649-201-00-0	Hydrocarbons, C_{2-4}, C_3-rich; Petroleum gas	270-689-2	68476-49-3	F+; R12 Carc. Cat. 1; R45 Muta. Cat. 2; R46	F+; T R: 45-46-12 S: 53-45		H K
649-202-00-6	Petroleum gases, liquefied; Petroleum gas; [A complex combination of hydrocarbons produced by the distillation of crude oil. It consists of hydrocarbons having carbon numbers predominantly in the range of C_3 through C_7 and boiling in the range of approximately –40 °C to 80 °C (–40 °F to 176 °F).]	270-704-2	68476-85-7	F+; R12 Carc. Cat. 1; R45 Muta. Cat. 2; R46	F+; T R: 45-46-12 S: 53-45		HKS
649-203-00-1	Petroleum gases, liquefied, sweetened; Petroleum gas; [A complex combination of hydrocarbons obtained by subjecting liquefied petroleum gas mix to a sweetening process to convert mercaptans or to remove acidic impurities. It consists of hydrocarbons having carbon numbers predominantly in the range of C_3 through C_7 and boiling in the range of approximately –40 °C to 80 °C (–40 °F to 176 °F).]	270-705-8	68476-86-8	F+; R12 Carc. Cat. 1; R45 Muta. Cat. 2; R46	F+; T R: 45-46-12 S: 53-45		HKS
649-204-00-7	gases (petroleum), C_{3-4}, isobutane-rich; Petroleum gas; [A complex combination of hydrocarbons from the distillation of saturated and unsaturated hydrocarbons usually ranging in carbon numbers from C_3 through C_6, predominantly butane and isobutane. It consists of saturated and unsaturated hydrocarbons having carbon numbers in the range of C_3 through C_4, predominantly isobutane.]	270-724-1	68477-33-8	F+; R12 Carc. Cat. 1; R45 Muta. Cat. 2; R46	F+; T R: 45-46-12 S: 53-45		H K

▼M1

Indeksnr.	International kemisk identifikation	EF nr.	CAS nr.	Klassificering	Mærkning	Koncentrationsgrænser	Noter
649-205-00-2	Distillates (petroleum), C_{3-6}, piperylene-rich; Petroleum gas; [A complex combination of hydrocarbons from the distillation of saturated and unsaturated aliphatic hydrocarbons usually ranging in the carbon numbers C_3 through C_6. It consists of saturated and unsaturated hydrocarbons having carbon numbers in the range of C_3 through C_6, predominantly piperylenes.]	270-726-2	68477-35-0	F+; R12 Carc. Cat. 1; R45 Muta. Cat. 2; R46	F+; T R: 45-46-12 S: 53-45		H K
649-206-00-8	Gases (petroleum), butane splitter overheads; Petroleum gas; [A complex combination of hydrocarbons obtained from the distillation of the butane stream. It consists of aliphatic hydrocarbons having carbon numbers predominantly in the range of C_3 through C_4.]	270-750-3	68477-69-0	F+; R12 Carc. Cat. 1; R45 Muta. Cat. 2; R46	F+; T R: 45-46-12 S: 53-45		H K
649-207-00-3	Gases (petroleum), C_{2-3}-; Petroleum gas; [A complex combination of hydrocarbons produced by the distillation of products from a catalytic fractionation process. It contains predominantly ethane, ethylene, propane, and propylene.]	270-751-9	68477-70-3	F+; R12 Carc. Cat. 1; R45 Muta. Cat. 2; R46	F+; T R: 45-46-12 S: 53-45		H K
649-208-00-9	Gases (petroleum), catalytic-cracked gas oil depropanizer bottoms, C_4-rich acid-free; Petroleum gas; [A complex combination of hydrocarbons obtained from fractionation of catalytic cracked gas oil hydrocarbon stream and treated to remove hydrogen sulfide and other acidic components. It consists of hydrocarbons having carbon numbers in the range of C_3 through C_5, predominantly C_4.]	270-752-4	68477-71-4	F+; R12 Carc. Cat. 1; R45 Muta. Cat. 2; R46	F+; T R: 45-46-12 S: 53-45		H K

▼M1

Indeksnr.	International kemisk identifikation	EF nr.	CAS nr.	Klassificering	Mærkning	Koncentrationsgrænser	Noter
649-209-00-4	Gases (petroleum), catalytic-cracked naphtha debutanizer bottoms, C_{3-5}-rich; Petroleum gas; [A complex combination of hydrocarbons obtained from the stabilization of catalytic cracked naphtha. It consists of aliphatic hydrocarbons having carbon numbers predominantly in the range of C_3 through C_5.]	270-754-5	68477-72-5	F+; R12 Carc. Cat. 1; R45 Muta. Cat. 2; R46	F+; T R: 45-46-12 S: 53-45		H K
649-210-00-X	Tail gas (petroleum), isomerized naphtha fractionation stabilizer; Petroleum gas; [A complex combination of hydrocarbons obtained from the fractionation stabilization products from isomerized naphtha. It consists predominantly of hydrocarbons having carbon numbers predominantly in the range of C_1 through C_4.]	269-628-2	68308-08-7	F+; R12 Carc. Cat. 1; R45 Muta. Cat. 2; R46	F+; T R: 45-46-12 S: 53-45		H K

▼B

649-211-00-5	Foots oil (petroleum), carbon-treated; Foots oil; [A complex combination of hydrocarbons obtained by the treatment of Foots oil with activated carbon for the removal of trace constituents and impurities. It consists predominantly of saturated straight chain hydrocarbons having carbon numbers predominantly greater than C_{12}.]	308-126-0	97862-76-5	Carc. Cat. 2; R45	T R: 45 S: 53-45		H L
649-212-00-0	Distillates (petroleum), sweetened middle; Gasoil — unspecified; [A complex combination of hydrocarbons obtained by subjecting a petroleum distillate to a sweetening process to convert mercaptans or to remove acidic impurities. It consists of hydrocarbons having carbon numbers predominantly in the range of C_9 through C_{20} and boiling in the range of approximately 150 °C to 345 °C (302°F to 653°F).]	265-088-7	64741-86-2	Carc. Cat. 2; R45	T R: 45 S: 53-45		H N

▼B

Indeksnr.	International kemisk identifikation	EF nr.	CAS nr.	Klassificering	Mærkning	Koncentrationsgrænser	Noter
649-213-00-6	Gas oils (petroleum), solvent-refined; Gasoil — unspecified; [A complex combination of hydrocarbons obtained as the raffinate from a solvent extraction process. It consists predominantly of aliphatic hydrocarbons having carbon numbers predominantly in the range of C_{11} through C_{25} and boiling in the range of approximately 205 °C to 400 °C (401°F to 752°F).]	265-092-9	64741-90-8	Carc. Cat. 2; R45	T R: 45 S: 53-45		H N
649-214-00-1	Distillates (petroleum), solvent-refined middle; Gasoil — unspecified; [A complex combination of hydrocarbons obtained as the raffinate from a solvent extraction process. It consists predominantly of aliphatic hydrocarbons having carbon numbers predominantly in the range of C_9 through C_{20} and boiling in the range of approximately 150 °C to 345 °C (302°F to 653°F).]	265-093-4	64741-91-9	Carc. Cat. 2; R45	T R: 45 S: 53-45		H N
649-215-00-7	Gas oils (petroleum), acid-treated; Gasoil — unspecified; [A complex combination of hydrocarbons obtained as a raffinate from a sulfuric acid treating process. It consists of hydrocarbons having carbon numbers predominantly in the range of C_{13} through C_{25} and boiling in the range of approximately 230 °C to 400 °C (446°F to 752°F).]	265-112-6	64742-12-7	Carc. Cat. 2; R45	T R: 45 S: 53-45		H N
649-216-00-2	Distillates (petroleum), acid-treated middle; Gasoil — unspecified; [A complex combination of hydrocarbons obtained as a raffinate from a sulfuric acid treating process. It consists of hydrocarbons having carbon numbers predominantly in the range of C_{11} through C_{20} and boiling in the range of approximately 205 °C to 345 °C (401°F to 653°F).]	265-113-1	64742-13-8	Carc. Cat. 2; R45	T R: 45 S: 53-45		H N

▼B

Indeksnr.	International kemisk identifikation	EF nr.	CAS nr.	Klassificering	Mærkning	Koncentrationsgrænser	Noter
649-217-00-8	Distillates (petroleum), acid-treated light; Gasoil — unspecified; [A complex combination of hydrocarbons obtained as a raffinate from a sulfuric acid treating process. It consists of hydrocarbons having carbon numbers predominantly in the range of C_9 through C_{16} and boiling in the range of approximately 150 °C to 290 °C (302°F to 554°F).]	265-114-7	64742-14-9	Carc. Cat. 2; R45	T R: 45 S: 53-45		H N
649-218-00-3	Gas oils (petroleum), chemically neutralized; Gasoil — unspecified; [A complex combination of hydrocarbons produced by a treating process to remove acidic materials. It consists of hydrocarbons having carbon numbers predominantly in the range of C_{13} through C_{25} and boiling in the range of approximately 230 °C to 400 °C (446°F to 752°F).]	265-129-9	64742-29-6	Carc. Cat. 2; R45	T R: 45 S: 53-45		H N
649-219-00-9	Distillates (petroleum), chemically neutralized middle; Gasoil — unspecified; [A complex combination of hydrocarbons produced by a treating process to remove acidic materials. It consists of hydrocarbons having carbon numbers predominantly in the range of C_{11} through C_{20} and boiling in the range of approximately 205 °C to 345 °C (401°F to 653°F).]	265-130-4	64742-30-9	Carc. Cat. 2; R45	T R: 45 S: 53-45		H N
649-220-00-4	Distillates (petroleum), clay-treated middle; Gasoil — unspecified; [A complex combination of hydrocarbons resulting from treatment of a petroleum fraction with natural or modified clay, usually in a percolation process to remove the trace amounts of polar compounds and impurities	265-139-3	64742-38-7	Carc. Cat. 2; R45	T R: 45 S: 53-45		H N

Indeksnr.	International kemisk identifikation	EF nr.	CAS nr.	Klassificering	Mærkning	Koncentrationsgrænser	Noter
	present. It consists of hydrocarbons having carbon numbers predominantly in the range of C_9 through C_{20} and boiling in the range of approximately 150 °C to 345 °C (302°F to 653°F).]						
649-221-00-X	Distillates (petroleum), hydrotreated middle; Gasoil — unspecified; [A complex combination of hydrocarbons obtained by treating a petroleum fraction with hydrogen in the presence of a catalyst. It consists of hydrocarbons having carbon numbers predominantly in the range of C_{11} through C_{25} and boiling in the range of approximately 205 °C to 400 °C (401°F to 752°F).]	265-148-2	64742-46-7	Carc. Cat. 2; R45	T R: 45 S: 53-45		H N
649-222-00-5	Gas oils (petroleum), hydrodesulfurized; Gasoil — unspecified; [A complex combination of hydrocarbons obtained from a petroleum stock by treating with hydrogen to convert organic sulfur to hydrogen sulfide which is removed. It consists predominantly of hydrocarbons having carbon numbers predominantly in the range of C_{13} through C_{25} and boiling in the range of approximately 230 °C to 400 °C (446°F to 752°F).]	265-182-8	64742-79-6	Carc. Cat. 2; R45	T R: 45 S: 53-45		H N
649-223-00-0	Distillates (petroleum), hydrodesulfurized middle; Gasoil — unspecified; [A complex combination of hydrocarbons obtained from a petroleum stock by treating with hydrogen to convert organic sulfur to hydrogen sulfide which is removed. It consists of hydrocarbons having carbon numbers predominantly in the range of C_{11} through C_{25} and boiling in the range of approximately 205 °C to 400 °C (401°F to 752°F).]	265-183-3	64742-80-9	Carc. Cat. 2; R45	T R: 45 S: 53-45		H N

▼B

Indeksnr.	International kemisk identifikation	EF nr.	CAS nr.	Klassificering	Mærkning	Koncentrationsgrænser	Noter
649-224-00-6	Fuels, diesel; Gasoil — unspecified; [A complex combination of hydrocarbons produced by the distillation of crude oil. It consists of hydrocarbons having carbon numbers predominantly in the range of C_9 through C_{20} and boiling in the range of approximately 163 °C to 357 °C (325°F to 675°F).]	269-822-7	68334-30-5	Carc. Cat. 3; R40	Xn R: 40 S: (2-)36/37		H N
649-225-00-1	Fuel oil, No 2; Gasoil — unspecified; [A distillate oil having a minimum viscosity of 32,6 SUS at 37,7 °C (100°F) to a maximum of 37,9 SUS at 37,7 °C (100°F).]	270-671-4	68476-30-2	Carc. Cat. 3; R40	Xn R: 40 S: (2-)36/37		H
649-226-00-7	Fuel oil, No 4; Gasoil — unspecified; [A distillate oil having a minimum viscosity of 45 SUS at 37,7 °C (100°F) to a maximum of 125 SUS at 37,7 °C (100°F).]	270-673-5	68476-31-3	Carc. Cat. 3; R40	Xn R: 40 S: (2-)36/37		H
649-227-00-2	Fuels, diesel, No 2; Gasoil — unspecified; [A distillate oil having a minimum viscosity of 32,6 SUS at 37,7 °C (100°F).]	270-676-1	68476-34-6	Carc. Cat. 3; R40	Xn R: 40 S: (2-)36/37		H
649-228-00-8	Distillates (petroleum), catalytic reformer fractionator residue, high-boiling; Gasoil — unspecified; [A complex combination of hydrocarbons from the distillation of catalytic reformer fracftionator residue. It boils in the range of approximately 343 °C to 399 °C (650°F to 750°F).]	270-719-4	68477-29-2	Carc. Cat. 2; R45	T R: 45 S: 53-45		H N
649-229-00-3	Distillates (petroleum), catalytic reformer fractionator residue, intermediate-boiling; Gasoil — unspecified; [A complex combination of hydrocarbons from the distillation of catalytic reformer fractionator residue. It boils in the range of approximately 288 °C to 371 °C (550°F to 700°F).]	270-721-5	68477-30-5	Carc. Cat. 2; R45	T R: 45 S: 53-45		H N

▼B

Indeksnr.	International kemisk identifikation	EF nr.	CAS nr.	Klassificering	Mærkning	Koncentrationsgrænser	Noter
649-230-00-9	Distillates (petroleum), catalytic reformer fractionator residue, low-boiling; Gasoil — unspecified; [The complex combination of hydrocarbons from the distillation of catalytic reformer fractionator residue. It boils approximately below 288 °C (550°F).]	270-722-0	68477-31-6	Carc. Cat. 2; R45	T R: 45 S: 53-45		H N
649-231-00-4	Distillates (petroleum), highly refined middle; Gasoil — unspecified; [A complex combination of hydrocarbons obtained by the subjection of a petroleum fraction to several of the following steps: filtration, centrifugation, atmospheric distillation, vacuum distillation, acidification, neutralization and clay treatment. It consists predominantly of hydrocarbons having carbon numbers predominantly in the range of C_{10} through C_{20}.]	292-615-8	90640-93-0	Carc. Cat. 2; R45	T R: 45 S: 53-45		H N
649-232-00-X	Distillates (petroleum) catalytic reformer, heavy arom. conc.; Gasoil — unspecified; [A complex combination of hydrocarbons obtained from the distillation of a catalytically reformed petroleum cut. It consists predominantly of aromatic hydrocarbons having carbon numbers predominantly in the range of C_{10} through C_{16} and boiling in the range of approximately 200 °C to 300 °C (392°F to 572°F).]	295-294-2	91995-34-5	Carc. Cat. 2; R45	T R: 45 S: 53-45		H N
649-233-00-5	Gas oils, paraffinic; Gasoil — unspecified; [A distillate obtained from the redistillation of a complex combination of hydrocarbons obtained by the distillation of the effluents from a severe catalytic hydrotreatment of paraffins. It boils in the range of approximately 190 °C to 330 °C (374°F to 594°F).]	300-227-8	93924-33-5	Carc. Cat. 2; R45	T R: 45 S: 53-45		H N

▼B

Indeksnr.	International kemisk identifikation	EF nr.	CAS nr.	Klassificering	Mærkning	Koncentrationsgrænser	Noter
649-234-00-0	Naphtha (petroleum), solvent-refined hydrodesulfurized heavy; Gasoil — unspecified	307-035-3	97488-96-5	Carc. Cat. 2; R45	T R: 45 S: 53-45		H N
649-235-00-6	Hydrocarbons, C_{16-20}, hydrotreated middle distillate, distn. lights; Gasoil — unspecified; [A complex combination of hydrocarbons obtained as first runnings from the vacuum distillation of effluents from the treatment of a middle distillate with hydrogen. It consists predominantly of hydrocarbons having carbon numbers predominantly in the range of C_{16} through C_{20} and boiling in the range of approximately 290 °C to 350 °C (554°F to 662°F). It produces a finished oil having a viscosity of 2cSt at 100 °C (212°F).]	307-659-6	97675-85-9	Carc. Cat. 2; R45	T R: 45 S: 53-45		H N
649-236-00-1	Hydrocarbons, C_{12-20}, hydrotreated paraffinic, distn. lights; Gasoil — unspecified; [A complex combination of hydrocarbons obtained as first runnings from the vacuum distillation of effluents from the treatment of heavy paraffins with hydrogen in the presence of a catalyst. It consists predominantly of hydrocarbons having carbon numbers predominantly in the range of C_{12} through C_{20} and boiling in the range of approximately 230 °C to 350 °C (446°F to 662°F). It produces a finished oil having a viscosity of 2cSt at 100 °C (212°F).]	307-660-1	97675-86-0	Carc. Cat. 2; R45	T R: 45 S: 53-45		H N
649-237-00-7	Hydrocarbons, C_{11-17}, solvent-extd. light naphthenic; Gasoil — unspecified; [A complex combination of hydrocarbons obtained by extraction of the aromatics from a light naphthenic distillate having a visciosity of 2.2 cSt at 40 °C (104°F). It consists predominantly of hydrocarbons having carbon	307-757-9	97722-08-2	Carc. Cat. 2; R45	T R: 45 S: 53-45		H N

Indeksnr.	International kemisk identifikation	EF nr.	CAS nr.	Klassificering	Mærkning	Koncentrationsgrænser	Noter
	numbers predominantly in the range of C_{11} through C_{17} and boiling in the range of approximately 200 °C to 300 °C (392°F to 572°F).]						
649-238-00-2	Gas oils, hydrotreated; Gasoil — unspecified; [A complex combination of hydrocarbons obtained from the redistillation of the effluents from the treatment of paraffins with hydrogen in the presence of a catalyst. It consists predominantly of hydrocarbons having carbon numbers predominantly in the range of C_{17} through C_{27} and boiling in the range of approximately 330 °C to 340 °C (626°F to 644°F).]	308-128-1	97862-78-7	Carc. Cat. 2; R45	T R: 45 S: 53-45		H N
649-239-00-8	Distillates (petroleum), carbon-treated light paraffinic; Gasoil — unspecified; [A complex combination of hydrocarbons obtained by the treatment of a petroleum oil fraction with activated charcoal for the removal of traces of polar constituents and impurities. It consists predominantly of hydrocarbons having carbon numbers predominantly in the range of C_{12} through C_{28}.]	309-667-5	100683-97-4	Carc. Cat. 2; R45	T R: 45 S: 53-45		H N
649-240-00-3	Distillates (petroleum), intermediate paraffinic, carbon-treated; Gasoil — unspecified; [A complex combination of hydrocarbons obtained by the treatment of petroleum with activated charcoal for the removal of trace polar constituents and impurities. It consists predominantly of hydrocarbons having carbon numbers predominantly in the range of C_{16} through C_{36}.]	309-668-0	100683-98-5	Carc. Cat. 2; R45	T R: 45 S: 53-45		H N

▼B

Indeksnr.	International kemisk identifikation	EF nr.	CAS nr.	Klassificering	Mærkning	Koncentrationsgrænser	Noter
649-241-00-9	Distillates (petroleum), intermediate paraffinic, clay-treated; Gasoil — unspecified; [A complex combination of hydrocarbons obtained by the treatment of petroleum with bleaching earth for the removal of trace polar constituents and impurities. It consists predominantly of hydrocarbons having carbon numbers predominantly in the range of C_{16} through C_{36}.]	309-669-6	100683-99-6	Carc. Cat. 2; R45	T R: 45 S: 53-45		H N
649-242-00-4	Alkanes, C_{12-26}-branched and linear	292-454-3	90622-53-0	Carc. Cat. 2; R45	T R: 45 S: 53-45		H N
649-243-00-X	Lubricating greases; Grease; [A complex combination of hydrocarbons having carbon numbers predominantly in the range of C_{12} through C_{50}. May contain organic salts of alkali metals, alkaline earth metals, and/or aluminium compounds.]	278-011-7	74869-21-9	Carc. Cat. 2; R45	T R: 45 S: 53-45		H N
649-244-00-5	Slack wax (petroleum); Slack wax; [A complex combination of hydrocarbons obtained from a petroleum fraction by solvent crystallization (solvent dewaxing) or as a distillation fraction from a very waxy crude. It consists predominantly of saturated straight and branched chain hydrocarbons having carbon numbers predominantly greater than C_{20}.]	265-165-5	64742-61-6	Carc. Cat. 2; R45	T R: 45 S: 53-45		H N
649-245-00-0	Slack wax (petroleum), acid-treated; Slack wax; [A complex combination of hydrocarbons obtained as a raffinate by treatment of a petroleum slack wax fraction with sulfuric acid treating process. It consists predominantly of saturated straight and branched chain hydrocarbons having carbon numbers predominantly greater than C_{20}.]	292-659-8	90669-77-5	Carc. Cat. 2; R45	T R: 45 S: 53-45		H N

▼B

Indeksnr.	International kemisk identifikation	EF nr.	CAS nr.	Klassificering	Mærkning	Koncentrationsgrænser	Noter
649-246-00-6	Slack wax (petroleum), clay-treated; Slack wax; [A complex combination of hydrocarbons obtained by treatment of a petroleum slack wax fraction with natural or modified clay in either a contacting or percolation process. It consists predominantly of saturated straight and branched hydrocarbons having carbon numbers predominantly greater than C_{20}.]	292-660-3	90669-78-6	Carc. Cat. 2; R45	T R: 45 S: 53-45		H N
649-247-00-1	Slack wax (petroleum), hydrotreated; Slack wax; [A complex combination of hydrocarbons obtained by treating slack wax with hydrogen in the presence of a catalyst. It consists predominantly of saturated straight and branched chain hydrocarbons having carbon numbers predominantly greater than C_{20}.]	295-523-6	92062-09-4	Carc. Cat. 2; R45	T R: 45 S: 53-45		H N
649-248-00-7	Slack wax (petroleum), low-melting; Slack wax; [A complex combination of hydrocarbons obtained from a petroleum fraction by solvent deparaffination. It consists predominantly of saturated straight and branched chain hydrocarbons having carbon numbers predominantly greater than C_{12}.]	295-524-1	92062-10-7	Carc. Cat. 2; R45	T R: 45 S: 53-45		H N
649-249-00-2	Slack wax (petroleum), low-melting, hydrotreated; Slack wax; [A complex combination of hydrocarbons obtained by treatment of low-melting petroleum slack wax with hydrogen in the presence of a catalyst. It consists predominantly of saturated straight and branched chain hydrocarbons having carbon numbers predominantly greater than C12.]	295-525-7	92062-11-8	Carc. Cat. 2; R45	T R: 45 S: 53-45		H N

▼B

Indeksnr.	International kemisk identifikation	EF nr.	CAS nr.	Klassificering	Mærkning	Koncentrationsgrænser	Noter
649-250-00-8	Slack wax (petroleum), low-melting, carbon-treated; Slack wax; [A complex combination of hydrocarbons obtained by the treatment of low-melting slack wax with activated carbon for the removal of trace polar constituents and impurities. It consists predominantly of saturated straight and branched chain hydrocarbons having carbon numbers predominantly greater than C_{12}.]	308-155-9	97863-04-2	Carc. Cat. 2; R45	T R: 45 S: 53-45		H N
649-251-00-3	Slack wax (petroleum), low-melting, clay-treated; Slack wax; [A complex combination of hydrocarbons obtained by the treatment of low-melting petroleum slack wax with bentonite for removal of trace polar constituents and impurities. It consists predominantly of saturated straight and branched chain hydrocarbons having carbon numbers predominantly greater than C_{12}.]	308-156-4	97863-05-3	Carc. Cat. 2; R45	T R: 45 S: 53-45		H N
649-252-00-9	Slack wax (petroleum), low-melting, silicic acid-treated; Slack wax; [A complex combination of hydrocarbons obtained by the treatment of low-melting petroleum slack wax with silicic acid for the removal of trace polar constituents and impurities. It consists predominantly of saturated straight and branched chain hydrocarbons having carbon numbers predominantly greater than C_{12}.]	308-158-5	97863-06-4	Carc. Cat. 2; R45	T R: 45 S: 53-45		H N

▼B

Indeksnr.	International kemisk identifikation	EF nr.	CAS nr.	Klassificering	Mærkning	Koncentrationsgrænser	Noter
649-253-00-4	Slack wax (petroleum), carbon-treated; Slack wax; [A complex combination of hydrocarbons obtained by treatment of petroleum slack wax with activated charcoal for the removal of trace polar constituents and impurities.]	309-723-9	100684-49-9	Carc. Cat. 2; R45	T R: 45 S: 53-45		H N
649-254-00-X	Petrolatum; Petrolatum; [A complex combination of hydrocarbons obtained as a semi-solid from dewaxing paraffinic residual oil. It consists predominantly of saturated crystalline and liquid hydrocarbons having carbon numbers predominantly greater than C_{25}.]	232-373-2	8009-03-8	Carc. Cat. 2; R45	T R: 45 S: 53-45		H N
649-255-00-5	Petrolatum (petroleum), oxidized; Petrolatum; [A complex combination of organic compounds, predominantly high molecular weight carboxylic acids, obtained by the air oxidation of petrolatum.]	265-206-7	64743-01-7	Carc. Cat. 2; R45	T R: 45 S: 53-45		H N
649-256-00-0	Petrolatum (petroleum), alumina-treated; Petrolatum; [A complex combination of hydrocarbons obtained when petrolatum is treated with Al_2O_3 to remove polar components and impurities. It consists predominantly of saturated, crystalline, and liquid hydrocarbons having carbon numbers predominantly greater than C_{25}.]	285-098-5	85029-74-9	Carc. Cat. 2; R45	T R: 45 S: 53-45		H N
649-257-00-6	Petrolatum (petroleum), hydrotreated; Petrolatum; [A complex combination of hydrocarbons obtained as a semi-solid from dewaxed paraffinic residual oil treated with hydrogen in the presence of a catalyst. It consists predominantly of saturated microcrystalline and liquid hydrocarbons having carbon numbers predominantly greater than C_{20}.]	295-459-9	92045-77-7	Carc. Cat. 2; R45	T R: 45 S: 53-45		H N

▼B

Indeksnr.	International kemisk identifikation	EF nr.	CAS nr.	Klassificering	Mærkning	Koncentrationsgrænser	Noter
649-258-00-1	Petrolatum (petroleum), carbon-treated; Petrolatum; [A complex combination of hydrocarbons obtained by the treatment of petroleum petrolatum with activated carbon for the removal of trace polar constituents and impurities. It consists predominantly of saturated hydrocarbons having carbon numbers predominantly greater than C_{20}.]	308-149-6	97862-97-0	Carc. Cat. 2; R45	T R: 45 S: 53-45		H N
649-259-00-7	Petrolatum (petroleum), silicic acid-treated; Petrolatum; [A complex combination of hydrocarbons obtained by the treatment of petroleum petrolatum with silicic acid for the removal of trace polar constituents and impurities. It consists predominantly of saturated hydrocarbons having carbon numbers predominantly greater than C_{20}.]	308-150-1	97862-98-1	Carc. Cat. 2; R45	T R: 45 S: 53-45		H N
649-260-00-2	Petrolatum (petroleum), clay-treated; Petrolatum; [A complex combination of hydrocarbons obtained by treatment of petrolatum with bleaching earth for the removal of traces of polar constituents and impurities. It consists predominantly of hydrocarbons having carbon numbers predominantly in the range of greater than C_{25}.]	309-706-6	100684-33-1	Carc. Cat. 2; R45	T R: 45 S: 53-45		H N
▼M1 649-261-00-8	Gasoline, natural; Low boiling point naphtha; [A complex combination of hydrocarbons separated from natural gas by processes such as refrigeration or absorption. It consists predominantly of saturated aliphatic hydrocarbons having carbon numbers predominantly in the range of C_4 through C_8 and boiling in the range of approximately minus 20 °C to 120 °C (–4 °F to 248 °F).]	232-349-1	8006-61-9	Carc. Cat. 2; R45 Muta. Cat. 2; R46 Xn; R65	T R: 45-46-65 S: 53-45		H P

▼M1

Indeksnr.	International kemisk identifikation	EF nr.	CAS nr.	Klassificering	Mærkning	Koncentrationsgrænser	Noter
649-262-00-3	Naphtha; Low boiling point naphtha; [Refined, partly refined, or unrefined petroleum products produced by the distillation of natural gas. It consists of hydrocarbons having carbon numbers predominantly in the range of C_5 through C_6 and boiling in the range of approximately 100 °C to 200 °C (212 °F to 392 °F).]	232-443-2	8030-30-6	Carc. Cat. 2; R45 Muta. Cat. 2; R46 Xn; R65	T R: 45-46-65 S: 53-45		H P
649-263-00-9	Ligroine; Low boiling point naphtha; [A complex combination of hydrocarbons obtained by the fractional distillation of petroleum. This fraction boils in a range of approximately 20 °C to 135 °C (58 °F to 275 °F).]	232-453-7	8032-32-4	Carc. Cat. 2; R45 Muta. Cat. 2; R46 Xn; R65	T R: 45-46-65 S: 53-45		H P
649-264-00-4	Naphtha (petroleum), heavy straight-run; Low boiling point naphtha; [A complex combination of hydrocarbons produced by distillation of crude oil. It consists of hydrocarbons having carbon numbers predominantly in the range of C_6 through C_{12} and boiling in the range of approximately 65 °C to 230 °C (149 °F to 446 °F).]	265-041-0	64741-41-9	Carc. Cat. 2; R45 Muta. Cat. 2; R46 Xn; R65	T R: 45-46-65 S: 53-45		H P
649-265-00-X	Naphtha (petroleum), full-range straight-run; Low boiling point naphtha; [A complex combination of hydrocarbons produced by distillation of crude oil. It consists of hydrocarbons having carbon numbers predominantly in the range of C_4 through C_{11} and boiling in the range of approximately –20 °C to 220 °C (–4 °F to 428 °F).]	265-042-6	64741-42-0	Carc. Cat. 2; R45 Muta. Cat. 2; R46 Xn; R65	T R: 45-46-65 S: 53-45		H P
649-266-00-5	Naphtha (petroleum), light straight-run; Low boiling point naphtha; [A complex combination of hydrocarbons produced by distillation of crude oil. It consists predominantly of aliphatic hydrocarbons having carbon numbers predominantly in the	265-046-8	64741-46-4	Carc. Cat. 2; R45 Muta. Cat. 2; R46 Xn; R65	T R: 45-46-65 S: 53-45		H P

▼M1

Indeksnr.	International kemisk identifikation	EF nr.	CAS nr.	Klassificering	Mærkning	Koncentrationsgrænser	Noter
	range of C_4 through C_{10} and boiling in the range of approximately –20 °C to 180 °C (–4 °F to 356 °F).]						
649-267-00-0	Solvent naphtha (petroleum), light aliph.; Low boiling point naphtha; [A complex combination of hydrocarbons obtained from the distillation of crude oil or natural gasoline. It consists predominantly of saturated hydrocarbons having carbon numbers predominantly in the range of C_5 through C_{10} and boiling in the range of approximately 35 °C to 160 °C (95 °F to 320 °F).]	265-192-2	64742-89-8	Carc. Cat. 2; R45 Muta. Cat. 2; R46 Xn; R65	T R: 45-46-65 S: 53-45		H P
649-268-00-6	Distillates (petroleum), straight-run light; Low boiling point naphtha; [A complex combination of hydrocarbons produced by the distillation of crude oil. It consists of hydrocarbons having carbon numbers predominantly in the range of C_2 through C_7 and boiling in the range of approximately –88 °C to 99 °C (– 127 °F to 210 °F).]	270-077-5	68410-05-9	Carc. Cat. 2; R45 Muta. Cat. 2; R46 Xn; R65	T R: 45-46-65 S: 53-45		H P
649-269-00-1	Gasoline, vapor-recovery; Low boiling point naphtha; [A complex combination of hydrocarbons separated from the gases from vapor recovery systems by cooling. It consists of hydrocarbons having carbon numbers predominantly in the range of C_4 through C_{11} and boiling in the range of approximately –20 °C to 196 °C(-4 °F to 384 °F).]	271-025-4	68514-15-8	Carc. Cat. 2; R45 Muta. Cat. 2; R46 Xn; R65	T R: 45-46-65 S: 53-45		H P
649-270-00-7	Gasoline, straight-run, topping-plant; Low boiling point naphtha; [A complex combination of hydrocarbons produced from the topping plant by the distillation of crude oil. It boils in the range of approximately 36,1 °C to 193,3 °C (97 °F to 380 °F).]	271-727-0	68606-11-1	Carc. Cat. 2; R45 Muta. Cat. 2; R46 Xn; R65	T R: 45-46-65 S: 53-45		H P

▼M1

Indeksnr.	International kemisk identifikation	EF nr.	CAS nr.	Klassificering	Mærkning	Koncentrationsgrænser	Noter
649-271-00-2	Naphtha (petroleum), unsweetened; Low boiling point naphtha; [A complex combination of hydrocarbons produced from the distillation of naphtha streams from various refinery processes. It consists of hydrocarbons having carbon numbers predominantly in the range of C_5 through C_{12} and boiling in the range of approximately 0 °C to 230 °C (25 °F to 446 °F).]	272-186-3	68783-12-0	Carc. Cat. 2; R45 Muta. Cat. 2; R46 Xn; R65	T R: 45-46-65 S: 53-45		H P
649-272-00-8	Distillates (petroleum), light straight-run gasoline fractionation stabilizer overheads; Low boiling point naphtha; [A complex combination of hydrocarbons obtained by the fractionation of light straight-run gasoline. It consists of saturated aliphatic hydrocarbons having carbon numbers predominantly in the range of C_3 through C_6.]	272-931-2	68921-08-4	Carc. Cat. 2; R45 Muta. Cat. 2; R46 Xn; R65	T R: 45-46-65 S: 53-45		H P
649-273-00-3	Naphtha (petroleum), heavy straight run, arom.-contg.; Low boiling point naphtha; [A complex combination of hydrocarbons obtained from a distillation process of crude petroleum. It consists predominantly of hydrocarbons having carbon numbers in the range of C_8 through C_{12} and boiling in the range of approximately 130 °C to 210 °C (266 °F to 410 °F).]	309-945-6	101631-20-3	Carc. Cat. 2; R45 Muta. Cat. 2; R46 Xn; R65	T R: 45-46-65 S: 53-45		H P
649-274-00-9	Naphtha (petroleum), full-range alkylate; Low boiling point modified naphtha; [A complex combination of hydrocarbons produced by distillation of the reaction products of isobutane with monoolefinic hydrocarbons usually ranging in carbon numbers from C_3 through C_5 It consists of predominantly	265-066-7	64741-64-6	Carc. Cat. 2; R45 Muta. Cat. 2; R46 Xn; R65	T R: 45-46-65 S: 53-45		H P

▼M1

Indeksnr.	International kemisk identifikation	EF nr.	CAS nr.	Klassificering	Mærkning	Koncentrationsgrænser	Noter
	branched chain saturated hydrocarbons having carbon numbers predominantly in the range of C_7 through C_{12} and boiling in the range of approximately 90 °C to 220 °C (194 °F to 428 °F).]						
649-275-00-4	Naphtha (petroleum), heavy alkylate; Low boiling point modified naphtha; [A complex combination of hydrocarbons produced by distillation of the reaction products of isobutane with monoolefinic hydrocarbons usually ranging in carbon numbers from C_3 to C_5. It consists of predominantly branched chain saturated hydrocarbons having carbon numbers predominantly in the range of C_9 through C_{12} and boiling in the range of approximately 150 °C to 220 °C (302 °F to 428 °F).]	265-067-2	64741-65-7	Carc. Cat. 2; R45 Muta. Cat. 2; R46 Xn; R65	T R: 45-46-65 S: 53-45		H P
649-276-00-X	Naphtha (petroleum), light alkylate; Low boiling point modified naphtha; [A complex combination of hydrocarbons produced by distillation of the reaction products of isobutane with monoolefinic hydrocarbons usually ranging in carbon numbers from C_3 through C_5. It consists of predominantly branched chain saturated hydrocarbons having carbon numbers predominantly in the range of C_7 through C_{10} and boiling in the range of approximately 90 °C to 160 °C (194 °F to 320 °F).]	265-068-8	64741-66-8	Carc. Cat. 2; R45 Muta. Cat. 2; R46 Xn; R65	T R: 45-46-65 S: 53-45		H P
649-277-00-5	Naphtha (petroleum), isomerization; Low boiling point modified naphtha; [A complex combination of hydrocarbons obtained from catalytic isomerization of straight chain paraffinic C_4 through C_6 hydrocarbons. It consists predominantly of saturated hydrocarbons such as isobutane, isopentane, 2,2-dimethylbutane, 2-methylpentane, and 3-methylpentane.]	265-073-5	64741-70-4	Carc. Cat. 2; R45 Muta. Cat. 2; R46 Xn; R65	T R: 45-46-65 S: 53-45		H P

▼M1

Indeksnr.	International kemisk identifikation	EF nr.	CAS nr.	Klassificering	Mærkning	Koncentrationsgrænser	Noter
649-278-00-0	Naphtha (petroleum), solvent-refined light; Low boiling point modified naphtha; [A complex combination of hydrocarbons obtained as the raffinate from a solvent extraction process. It consists predominantly of aliphatic hydrocarbons having carbon numbers predominantly in the range of C_5 through C_{11} and boiling in the range of approximately 35 °C to 190 °C (95 °F to 374 °F).]	265-086-6	64741-84-0	Carc. Cat. 2; R45 Muta. Cat. 2; R46 Xn; R65	T R: 45-46-65 S: 53-45		H P
649-279-00-6	Naphtha (petroleum), solvent-refined heavy; Low boiling point modified naphtha; [A complex combination of hydrocarbons obtained as the raffinate from a solvent extraction process. It consists predominantly of aliphatic hydrocarbons having carbon numbers predominantly in the range of C_7 through C_{12} and boiling in the range of approximately 90 °C to 230 °C (194 °F to 446 °F).]	265-095-5	64741-92-0	Carc. Cat. 2; R45 Muta. Cat. 2; R46 Xn; R65	T R: 45-46-65 S: 53-45		H P
649-280-00-1	Raffinates (petroleum), catalytic reformer ethylene glycol-water countercurrent exts.; Low boiling point modified naphtha; [A complex combination of hydrocarbons obtained as the raffinate from the UDEX extraction process on the catalytic reformer stream. It consists of saturated hydrocarbons having carbon numbers predominantly in the range of C_6 through C_9.]	270-088-5	68410-71-9	Carc. Cat. 2; R45 Muta. Cat. 2; R46 Xn; R65	T R: 45-46-65 S: 53-45		H P
649-281-00-7	Raffinates (petroleum), reformer, Lurgi unit-sepd.; Low boiling point modified naphtha; [The complex combination of hydrocarbons obtained as a raffinate from a Lurgi separation unit. It consists predominantly of non-aromatic hydrocarbons with various small amounts of aromatic hydrocarbons having carbon numbers predominantly in the range of C_6 through C_8.]	270-349-3	68425-35-4	Carc. Cat. 2; R45 Muta. Cat. 2; R46 Xn; R65	T R: 45-46-65 S: 53-45		H P

▼M1

Indeksnr.	International kemisk identifikation	EF nr.	CAS nr.	Klassificering	Mærkning	Koncentrationsgrænser	Noter
649-282-00-2	Naphtha (petroleum), full-range alkylate, butane-contg.; Low boiling point modified naphta; [A complex combination of hydrocarbons produced by the distillation of the reaction products of isobutane with monoolefinic hydrocarbons usually ranging in carbon numbers from C_3 through C_5. It consists of predominantly branched chain saturated hydrocarbons having carbon numbers predominantly in the range of C_7 through C_{12} with some butanes and boiling in the range of approximately 35 °C to 200 °C (95 °F to 428 °F).]	271-267-0	68527-27-5	Carc. Cat. 2; R45 Muta. Cat. 2; R46 Xn; R65	T R: 45-46-65 S: 53-45		H P
649-283-00-8	Distillates (petroleum), naphtha steam cracking-derived, solvent-refined light hydrotreated; Low boiling point modified naphtha; [A complex combination of hydrocarbons obtained as the raffinates from a solvent extraction process of hydrotreated light distillate from steam-cracked naphtha.]	295-315-5	91995-53-8	Carc. Cat. 2; R45 Muta. Cat. 2; R46 Xn; R65	T R: 45-46-65 S: 53-45		H P
649-284-00-3	Naphtha (petroleum), C_{4-12}, butane-alkylate, isooctane-rich; Low boiling point modified naphtha; [A complex combination of hydrocarbons obtained by alkylation of butanes. It consists predominantly of hydrocarbons having carbon numbers predominantly in the range of C_4 through C_{12}, rich in isooctane, and boiling in the range of approximately 35 °C to 210 °C (95 °F to 410 °F).]	295-430-0	92045-49-3	Carc. Cat. 2; R45 Muta. Cat. 2; R46 Xn; R65	T R: 45-46-65 S: 53-45		H P
649-285-00-9	Hydrocarbons, hydrotreated light naphtha distillates, solvent-refined; Low boiling point modified naphtha; [A combination of hydrocarbons obtained from the distillation of hydrotreated naphtha	295-436-3	92045-55-1	Carc. Cat. 2; R45 Muta. Cat. 2; R46 Xn; R65	T R: 45-46-65 S: 53-45		H P

▼M1

Indeksnr.	International kemisk identifikation	EF nr.	CAS nr.	Klassificering	Mærkning	Koncentrationsgrænser	Noter
	followed by a solvent extraction and distillation process. It consists predominantly of saturated hydrocarbons boiling in the range of approximately 94 °C to 99 °C (201 °F to 210 °F).]						
649-286-00-4	Naphtha (petroleum), isomerization, C_6-fraction; Low boiling point modified naphtha; [A complex combination of hydrocarbons obtained by distillation of a gasoline which has been catalytically isomerized. It consists predominantly of hexane isomers boiling in the range of approximately 60 °C to 66 °C (140 °F to 151 °F).]	295-440-5	92045-58-4	Carc. Cat. 2; R45 Muta. Cat. 2; R46 Xn; R65	T R: 45-46-65 S: 53-45		H P
649-287-00-X	Hydrocarbons, C_{6-7}, naphtha-cracking, solvent-refined; Low boiling point modified naphtha; [A complex combination of hydrocarbons obtained by the sorption of benzene from a catalytically fully hydrogenated benzene-rich hydrocarbon cut that was distillatively obtained from prehydrogenated cracked naphtha. It consists predominantly of paraffinic and naphthenic hydrocarbons having carbon numbers predominantly in the range of C_6 through C_7 and boiling in the range of approximately 70 °C to 100 °C (158 °F to 212 °F).]	295-446-8	92045-64-2	Carc. Cat. 2; R45 Muta. Cat. 2; R46 Xn; R65	T R: 45-46-65 S: 53-45		H P
649-288-00-5	Hydrocarbons, C_6-rich, hydrotreated light naphtha distillates, solvent-refined; Low boiling point modified naphtha; [A complex combination of hydrocarbons obtained by distillation of hydrotreated naphtha followed by solvent extraction. It consists predominantly of saturated hydrocarbons and boiling in the range of approximately 65 °C to 70 °C (149 °F to 158 °F).]	309-871-4	101316-67-0	Carc. Cat. 2; R45 Muta. Cat. 2; R46 Xn; R65	T R: 45-46-65 S: 53-45		H P

▼M1

Indeksnr.	International kemisk identifikation	EF nr.	CAS nr.	Klassificering	Mærkning	Koncentrationsgrænser	Noter
649-289-00-0	Naphtha (petroleum), heavy catalytic cracked; Low boiling point cat-cracked naphtha; [A complex combination of hydrocarbons produced by a distillation of products from a catalytic cracking process. It consists of hydrocarbons having carbon numbers predominantly in the range of C_6 through C_{12} and boiling in the range of approximately 65 °C to 230 °C (148 °F to 446 °F). It contains a relatively large proportion of unsaturated hydrocarbons.]	265-055-7	64741-54-4	Carc. Cat. 2; R45 Muta. Cat. 2; R46 Xn; R65	T R: 45-46-65 S: 53-45		H P
649-290-00-6	Naphtha (petroleum), light catalytic cracked; Low boiling point cat-cracked naphtha; [A complex combination of hydrocarbons produced by the distillation of products from a catalytic cracking process. It consists of hydrocarbons having carbon numbers predominantly in the range of C_4 through C_{11} and boiling in the range of approximately –20 °C to 190 °C (–4 °F to 374 °F). It contains a relatively large proportion of unsaturated hydrocarbons.]	265-056-2	64741-55-5	Carc. Cat. 2; R45 Muta. Cat. 2; R46 Xn; R65	T R: 45-46-65 S: 53-45		H P
649-291-00-1	Hydrocarbons, C_{3-11}, catalytic cracker distillates; Low boiling point cat-cracked naphtha; [A complex combination of hydrocarbons produced by the distillations of products from a catalytic cracking process. It consists of hydrocarbons having carbon numbers predominantly in the range of C_3 through C_{11} and boiling in a range approximately up to 204 °C (400 °F).]	270-686-6	68476-46-0	Carc. Cat. 2; R45 Muta. Cat. 2; R46 Xn; R65	T R: 45-46-65 S: 53-45		H P
649-292-00-7	Naphtha (petroleum), catalytic cracked light distd.; Low boiling point cat-cracked naphtha; [A complex combination of hydrocarbons produced by the distillation of products from a catalytic cracking process. It consists of	272-185-8	68783-09-5	Carc. Cat. 2; R45 Muta. Cat. 2; R46 Xn; R65	T R: 45-46-65 S: 53-45		H P

▼M1

Indeksnr.	International kemisk identifikation	EF nr.	CAS nr.	Klassificering	Mærkning	Koncentrationsgrænser	Noter
	hydrocarbons having carbon numbers predominantly in the range of C_1 through C_5.]						
649-293-00-2	Distillates (petroleum), naphtha steam cracking-derived, hydrotreated light arom.; Low boiling point cat-cracked naphtha.; [A complex combination of hydrocarbons obtained by treating a light distillate from steam-cracked naphtha. It consists predominantly of aromatic hydrocarbons.]	295-311-3	91995-50-5	Carc. Cat. 2; R45 Muta. Cat. 2; R46 Xn; R65	T R: 45-46-65 S: 53-45		H P
649-294-00-8	Naphtha (petroleum), heavy catalytic cracked, sweetened; Low boiling point cat-cracked naphtha; [A complex combination of hydrocarbons obtained by subjecting a catalytic cracked petroleum distillate to a sweetening process to convert mercaptans or to remove acidic impurities. It consists predominantly of hydrocarbons having carbon numbers predominantly in the range of C_6 through C_{12} and boiling in the range of approximately 60 °C to 200 °C (140 °F to 392 °F).]	295-431-6	92045-50-6	Carc. Cat. 2; R45 Muta. Cat. 2; R46 Xn; R65	T R: 45-46-65 S: 53-45		H P
649-295-00-3	Naphtha (petroleum), light catalytic cracked sweetened; Low boiling point cat-cracked naphtha; [A complex combination of hydrocarbons obtained by subjecting naphtha from a catalytic cracking process to a sweetening process to convert mercaptans or to remove acidic impurities. It consists predominantly of hydrocarbons boiling in a range of approximately 35 °C to 210 °C (95 °F to 410 °F).]	295-441-0	92045-59-5	Carc. Cat. 2; R45 Muta. Cat. 2; R46 Xn; R65	T R: 45-46-65 S: 53-45		H P

▼M1

Indeksnr.	International kemisk identifikation	EF nr.	CAS nr.	Klassificering	Mærkning	Koncentrationsgrænser	Noter
649-296-00-9	Hydrocarbons, C_{8-12}, catalytic-cracking, chem. neutralized; Low boiling point cat-cracked naphtha; [A complex combination of hydrocarbons produced by the distillation of a cut from the catalytic cracking process, having undergone an alkaline washing. It consists predominantly of hydrocarbons having carbon numbers in the range of C_8 through C_{12} and boiling in the range of approximately 130 °C to 210 °C (266 °F to 410 °F).]	295-794-0	92128-94-4	Carc. Cat. 2; R45 Muta. Cat. 2; R46 Xn; R65	T R: 45-46-65 S: 53-45		H P
649-297-00-4	Hydrocarbons, C_{8-12}, catalytic cracker distillates; Low boiling point cat-cracked naphtha; [A complex combination of hydrocarbons obtained by distillation of products from a catalytic cracking process. It consists predominantly of hydrocarbons having carbon numbers predominantly in the range of C_8 through C_{12} and boiling in the range of approximately 140 °C to 210 °C (284 °F to 410 °F).]	309-974-4	101794-97-2	Carc. Cat. 2; R45 Muta. Cat. 2; R46 Xn; R65	T R: 45-46-65 S: 53-45		H P
649-298-00-X	Hydrocarbons, C_{8-12}, catalytic cracking, chem. neutralized, sweetened; Low boiling point cat-cracked naphtha	309-987-5	101896-28-0	Carc. Cat. 2; R45 Muta. Cat. 2; R46 Xn; R65	T R: 45-46-65 S: 53-45		H P
649-299-00-5	Naphtha (petroleum), light catalytic reformed; Low boiling point cat-reformed naphtha; [A complex combination of hydrocarbons produced from the distillation of products from a catalytic reforming process. It consists of hydrocarbons having carbon numbers predominantly in the range of C_5 through C_{11} and boiling in the range of approximately 35 °C to 190 °C (95 °F to 374 °F). It contains a relatively large proportion of aromatic and branched chain hydrocarbons. This stream may contain 10 vol. % or more benzene.]	265-065-1	64741-63-5	Carc. Cat. 2; R45 Muta. Cat. 2; R46 Xn; R65	T R: 45-46-65 S: 53-45		H P

▼M1

Indeksnr.	International kemisk identifikation	EF nr.	CAS nr.	Klassificering	Mærkning	Koncentrationsgrænser	Noter
649-300-00-9	Naphtha (petroleum), heavy catalytic reformed; Low boiling point cat-reformed naphtha; [A complex combination of hydrocarbons produced from the distillation of products from a catalytic reforming process. It consists of predominantly aromatic hydrocarbons having carbon numbers predominantly in the range of C_7 through C_{12} and boiling in the range of approximately 90 °C to 230 °C (194 °F to 446 °F).]	265-070-9	64741-68-0	Carc. Cat. 2; R45 Muta. Cat. 2; R46 Xn; R65	T R: 45-46-65 S: 53-45		H P
649-301-00-4	Distillates (petroleum), catalytic reformed depentanizer; Low boiling point cat-reformed naphtha; [A complex combination of hydrocarbons from the distillation of products from a catalytic reforming process. It consists predominantly of aliphatic hydrocarbons having carbon numbers predominantly in the range of C_3 through C_6 and boiling in the range of approximately –49 °C to 63 °C (–57 °F to 145 °F).]	270-660-4	68475-79-6	Carc. Cat. 2; R45 Muta. Cat. 2; R46 Xn; R65	T R: 45-46-65 S: 53-45		H P
649-302-00-X	Hydrocarbons, C_{2-6}, C_{6-8} catalytic reformer; Low boiling point cat-reformed naphtha	270-687-1	68476-47-1	Carc. Cat. 2; R45 Muta. Cat. 2; R46 Xn; R65	T R: 45-46-65 S: 53-45		H P
649-303-00-5	Residues (petroleum), C_{6-8} catalytic reformer; Low boiling point cat-reformed naphtha; [A complex residuum from the catalytic reforming of C_{6-8} feed. It consists of hydrocarbons having carbon numbers predominantly in the range of C_2 through C_6.]	270-794-3	68478-15-9	Carc. Cat. 2; R45 Muta. Cat. 2; R46 Xn; R65	T R: 45-46-65 S: 53-45		H P
649-304-00-0	Naphtha (petroleum), light catalytic reformed, arom.-free; Low boiling point cat-reformed naphtha; [A complex combination of hydrocarbons obtained from distillation of products from a catalytic reforming process. It consists predominantly of hydrocarbons having carbon	270-993-5	68513-03-1	Carc. Cat. 2; R45 Muta. Cat. 2; R46 Xn; R65	T R: 45-46-65 S: 53-45		H P

▼M1

Indeksnr.	International kemisk identifikation	EF nr.	CAS nr.	Klassificering	Mærkning	Koncentrationsgrænser	Noter
	numbers predominantly in the range of C_5 through C_8 and boiling in the range of approximately 35 °C to 120 °C (95 °F to 248 °F). It contains a relatively large proportion of branched chain hydrocarbons with the aromatic components removed.]						
649-305-00-6	Distillates (petroleum), catalytic reformed straight-run naphtha overheads; Low boiling point cat-reformed naphtha; [A complex combination of hydrocarbons obtained by the catalytic reforming of straight-run naphtha followed by the fractionation of the total effluent. It consists of saturated aliphatic hydrocarbons having carbon numbers predominantly in the range of C_2 through C_6.]	271-008-1	68513-63-3	Carc. Cat. 2; R45 Muta. Cat. 2; R46 Xn; R65	T R: 45-46-65 S: 53-45		H P
649-306-00-1	Petroleum products, hydrofiner-powerformer reformates; Low boiling point cat-reformed naphtha; [The complex combination of hydrocarbons obtained in a hydrofiner-powerformer process and boiling in a range of approximately 27 °C to 210 °C (80 °F to 410 °F).]	271-058-4	68514-79-4	Carc. Cat. 2; R45 Muta. Cat. 2; R46 Xn; R65	T R: 45-46-65 S: 53-45		H P
649-307-00-7	Naphtha (petroleum), full-range reformed; Low boiling point cat-reformed naphtha; [A complex combination of hydrocarbons produced by the distillation of the products from a catalytic reforming process. It consists of hydrocarbons having carbon numbers predominantly in the range of C_5 through C_{12} and boiling in the range of approximately 35 °C to 230 °C (95 °F to 446 °F).]	272-895-8	68919-37-9	Carc. Cat. 2; R45 Muta. Cat. 2; R46 Xn; R65	T R: 45-46-65 S: 53-45		H P

▼M1

Indeksnr.	International kemisk identifikation	EF nr.	CAS nr.	Klassificering	Mærkning	Koncentrationsgrænser	Noter
649-308-00-2	Naphtha (petroleum), catalytic reformed; Low boiling point cat-reformed naphtha; [A complex combination of hydrocarbons produced by the distillation of products from a catalytic reforming process. It consists of hydrocarbons having carbon numbers predominantly in the range of C_4 through C_{12} and boiling in the range of approximately 30 °C to 220 °C (90 °F to 430 °F). It contains a relatively large proportion of aromatic and branched chain hydrocarbons. This stream may contain 10 vol. % or more benzene.]	273-271-8	68955-35-1	Carc. Cat. 2; R45 Muta. Cat. 2; R46 Xn; R65	T R: 45-46-65 S: 53-45		H P
649-309-00-8	Distillates (petroleum), catalytic reformed hydrotreated light, C_{8-12} arom. fraction; Low boiling point cat-reformed naphtha; [A complex combination of alkylbenzenes obtained by the catalytic reforming of petroleum naphtha. It consists predominantly of alkylbenzenes having carbon numbers predominantly in the range of C_8 through C_{10} and boiling in the range of approximately 160 °C to 180 °C (320 °F to 356 °F).]	285-509-8	85116-58-1	Carc. Cat. 2; R45 Muta. Cat. 2; R46 Xn; R65	T R: 45-46-65 S: 53-45		H P
649-310-00-3	Aromatic hydrocarbons, C_8, catalytic reforming-derived; Low boiling point cat-reformed naphtha	295-279-0	91995-18-5	Carc. Cat. 2; R45 Muta. Cat. 2; R46 Xn; R65	T R: 45-46-65 S: 53-45		H P
649-311-00-9	Aromatic hydrocarbons, C_{7-12}, C_8-rich; Low boiling point cat-reformed naphtha; [A complex combination of hydrocarbons obtained by separation from the platformate-containing fraction. It consists predominantly of aromatic hydrocarbons having carbon numbers predominantly in the range of C_7 through C_{12} (primarily C_8) and can contain nonaromatic hydrocarbons, both boiling in the range of approximately 130 °C to 200 °C (266 °F to 392 °F).]	297-401-8	93571-75-6	Carc. Cat. 2; R45 Muta. Cat. 2; R46 Xn; R65	T R: 45-46-65 S: 53-45		H P

▼M1

Indeksnr.	International kemisk identifikation	EF nr.	CAS nr.	Klassificering	Mærkning	Koncentrationsgrænser	Noter
649-312-00-4	Gasoline, C_{5-11}, high-octane stabilised reformed; Low boiling point cat-reformed naphtha; [A complex high octane combination of hydrocarbons obtained by the catalytic dehydrogenation of a predominantly naphthenic naphtha. It consists predominantly of aromatics and non-aromatics having carbon numbers predominantly in the range of C_5 through C_{11} and boiling in the range of approximately 45 °C to 185 °C (113 °F to 365 °F).]	297-458-9	93572-29-3	Carc. Cat. 2; R45 Muta. Cat. 2; R46 Xn; R65	T R: 45-46-65 S: 53-45		H P
649-313-00-X	Hydrocarbons, C_{7-12}, $C_{\geq 9}$-arom.-rich, reforming heavy fraction; Low boiling point cat-reformed naphtha; [A complex combination of hydrocarbons obtained by separation from the platformate-containing fraction. It consists predominantly of nonaromatic hydrocarbons having carbon numbers predominantly in the range of C_7 through C_{12} and boiling in the range of approximately 120 °C to 210 °C (248 °F to 380 °F) and C_9 and higher aromatic hydrocarbons.]	297-465-7	93572-35-1	Carc. Cat. 2; R45 Muta. Cat. 2; R46 Xn; R65	T R: 45-46-65 S: 53-45		H P
649-314-00-5	Hydrocarbons, C_{5-11}, nonaroms.-rich, reforming light fraction; Low boiling point cat-reformed naphtha; [A complex combination of hydrocarbons obtained by separation from the platformate-containing fraction. It consists predominantly of nonaromatic hydrocarbons having carbon numbers predominantly in the range of C_5 through C_{11} and boiling in the range of approximately 35 °C to 125 °C (94 °F to 257 °F), benzene and toluene.]	297-466-2	93572-36-2	Carc. Cat. 2; R45 Muta. Cat. 2; R46 Xn; R65	T R: 45-46-65 S: 53-45		H P

▼B

Indeksnr.	International kemisk identifikation	EF nr.	CAS nr.	Klassificering	Mærkning	Koncentrationsgrænser	Noter
649-315-00-0	Foots oil (petroleum), silicic acid-treated; Foots oil; [A complex combination of hydrocarbons obtained by the treatment of Foots oil with silicic acid for removal of trace constituents and impurities. It consists predominantly of straight chain hydrocarbons having carbon numbers predominantly greater than C_{12}.]	308-127-6	97862-77-6	Carc. Cat. 2; R45	T R: 45 S: 53-45		H L
▼M1							
649-316-00-6	Naphtha (petroleum), light thermal cracked; Low boiling point thermally cracked naphtha; [A complex combination of hydrocarbons from distillation of products from a thermal cracking process. It consists predominantly of unsaturated hydrocarbons having carbon numbers predominantly in the range of C_4 through C_8 and boiling in the range of approximately –10 °C to 130 °C (14 °F to 266 °F).]	265-075-6	64741-74-8	Carc. Cat. 2; R45 Muta. Cat. 2; R46 Xn; R65	T R: 45-46-65 S: 53-45		H P
649-317-00-1	Naphtha (petroleum), heavy thermal cracked; Low boiling point thermally cracked naphtha; [A complex combination of hydrocarbons from distillation of the products from a thermal cracking process. It consists predominantly of unsaturated hydrocarbons having carbon numbers predominantly in the range of C_6 through C_{12} and boiling in the range of approximately 65 °C to 220 °C (148 °F to 428 °F).]	265-085-0	64741-83-9	Carc. Cat. 2; R45 Muta. Cat. 2; R46 Xn; R65	T R: 45-46-65 S: 53-45		H P
649-318-00-7	Distillates (petroleum), heavy arom.; Low boiling point thermally cracked naphtha; [The complex combination of hydrocarbons from the distillation of the products from the thermal cracking of ethane and propane. This higher boiling fraction consists predominantly of C_{5-7} aromatic hydrocarbons with some unsaturated aliphatic hydrocarbons having carbon number predominantly of C_5. This stream may contain benzene.]	267-563-4	67891-79-6	Carc. Cat. 2; R45 Muta. Cat. 2; R46 Xn; R65	T R: 45-46-65 S: 53-45		H P

▼M1

Indeksnr.	International kemisk identifikation	EF nr.	CAS nr.	Klassificering	Mærkning	Koncentrationsgrænser	Noter
649-319-00-2	Distillates (petroleum), light arom.; Low boiling point thermally cracked naphtha; [The complex combination of hydrocarbons from the distillation of the products from the thermal cracking of ethane and propane. This lower boiling fraction consists predominantly of C_{5-7} aromatic hydrocarbons with some unsaturated aliphatic hydrocarbons having a carbon number predominantly of C_5. This stream may contain benzene.]	267-565-5	67891-80-9	Carc. Cat. 2; R45 Muta. Cat. 2; R46 Xn; R65	T R: 45-46-65 S: 53-45		H P
649-320-00-8	Distillates (petroleum), naphtha-raffinate pyrolyzate-derived, gasoline-blending; Low boiling point thermally cracked naphtha; [The complex combination of hydrocarbons obtained by the pyrolysis fractionation at 816 °C (1 500 °F) of naphtha and raffinate. It consists predominantly of hydrocarbons having a carbon number of C_9 and boiling at approximately 204 °C (400 °F).]	270-344-6	68425-29-6	Carc. Cat. 2; R45 Muta. Cat. 2; R46 Xn; R65	T R: 45-46-65 S: 53-45		H P
649-321-00-3	Aromatic hydrocarbons, C_{6-8}, naphtha-raffinate pyrolyzate-derived; Low boiling point thermally cracked naphtha; [A complex combination of hydrocarbons obtained by the fractionation pyrolysis at 816 °C (1 500 °F) of naphtha and raffinate. It consists predominantly of aromatic hydrocarbons having carbon numbers predominantly in the range of C_6 through C_8, including benzene.]	270-658-3	68475-70-7	Carc. Cat. 2; R45 Muta. Cat. 2; R46 Xn; R65	T R: 45-46-65 S: 53-45		H P
649-322-00-9	Distillates (petroleum), thermal cracked naphtha and gas oil; Low boiling point thermally cracked naphtha; [A complex combination of hydrocarbons produced by distillation of thermally cracked naphtha and/or gas oil. It consists predominantly of olefinic hydrocarbons having a carbon number of C_5 and boiling in the range of approximately 33 °C to 60 °C (91 °F to 140 °F).]	271-631-9	68603-00-9	Carc. Cat. 2; R45 Muta. Cat. 2; R46 Xn; R65	T R: 45-46-65 S: 53-45		H P

▼M1

Indeksnr.	International kemisk identifikation	EF nr.	CAS nr.	Klassificering	Mærkning	Koncentrationsgrænser	Noter
649-323-00-4	Distillates (petroleum), thermal cracked naphtha and gas oil, C_5-dimer-contg.; Low boiling point thermally cracked naphtha; [A complex combination of hydrocarbons produced by the extractive distillation of thermal cracked naphtha and/or gas oil. It consists predominantly of hydrocarbons having a carbon number of C_5 with some dimerized C_5 olefins and boiling in the range of approximately 33 °C to 184 °C (91 °F to 363 °F).]	271-632-4	68603-01-0	Carc. Cat. 2; R45 Muta. Cat. 2; R46 Xn; R65	T R: 45-46-65 S: 53-45		H P
649-324-00-X	Distillates (petroleum), thermal cracked naphtha and gas oil, extractive; Low boiling point thermally cracked naphtha; [A complex combination of hydrocarbons produced by the extractive distillation of thermal cracked naphtha and/or gas oil. It consists of paraffinic and olefinic hydrocarbons, predominantly isoamylenes such as 2-methyl-1-butene and 2-methyl-2-butene and boiling in the range of approximately 31 °C to 40 °C (88 °F to 104 °F).]	271-634-5	68603-03-2	Carc. Cat. 2; R45 Muta. Cat. 2; R46 Xn; R65	T R: 45-46-65 S: 53-45		H P
649-325-00-5	Distillates (petroleum), light thermal cracked, debutanized arom.; Low boiling point thermally cracked naphtha; [A complex combination of hydrocarbons produced by the distillation of products from a thermal cracking process. It consists predominantly of aromatic hydrocarbons, primarily benzene.]	273-266-0	68955-29-3	Carc. Cat. 2; R45 Muta. Cat. 2; R46 Xn; R65	T R: 45-46-65 S: 53-45		H P
649-326-00-0	Naphtha (petroleum), light thermal cracked, sweetened; Low boiling point thermally cracked naphtha; [A complex combination of hydrocarbons obtained by subjecting a petroleum distillate from the high temperature thermal cracking of heavy oil fractions to a sweetening process to convert mercaptans. It consists	295-447-3	92045-65-3	Carc. Cat. 2; R45 Muta. Cat. 2; R46 Xn; R65	T R: 45-46-65 S: 53-45		H P

▼M1

Indeksnr.	International kemisk identifikation	EF nr.	CAS nr.	Klassificering	Mærkning	Koncentrationsgrænser	Noter
	predominantly of aromatics, olefins and saturated hydrocarbons boiling in the range of approximately 20 °C to 100 °C (68 °F to 212 °F).]						
649-327-00-6	Naphtha (petroleum), hydrotreated heavy; Low boiling point hydrogen treated naphtha; [A complex combination of hydrocarbons obtained by treating a petroleum fraction with hydrogen in the presence of a catalyst. It consists of hydrocarbons having carbon numbers predominantly in the range of C_6 through C_{13} and boiling in the range of approximately 65 °C to 230 °C (149 °F to 446 °F).]	265-150-3	64742-48-9	Carc. Cat. 2; R45 Muta. Cat. 2; R46 Xn; R65	T R: 45-46-65 S: 53-45		H P
649-328-00-1	Naphtha (petroleum), hydrotreated light; Low boiling point hydrogen treated naphtha; [A complex combination of hydrocarbons obtained by treating a petroleum fraction with hydrogen in the presence of a catalyst. It consists of hydrocarbons having carbon numbers predominantly in the range of C_4 through C_{11} and boiling in the range of approximately minus 20 °C to 190 °C (–4 °F to 374 °F).]	265-151-9	64742-49-0	Carc. Cat. 2; R45 Muta. Cat. 2; R46 Xn; R65	T R: 45-46-65 S: 53-45		H P
649-329-00-7	Naphtha (petroleum), hydrodesulfurized light; Low boiling point hydrogen treated naphtha; [A complex combination of hydrocarbons obtained from a catalytic hydrodesulfurization process. It consists of hydrocarbons having carbon numbers predominantly in the range of C_4 through C_{11} and boiling in the range of approximately –20 °C to 190 °C (–4 °F to 374 °F).]	265-178-6	64742-73-0	Carc. Cat. 2; R45 Muta. Cat. 2; R46 Xn; R65	T R: 45-46-65 S: 53-45		H P

▼M1

Indeksnr.	International kemisk identifikation	EF nr.	CAS nr.	Klassificering	Mærkning	Koncentrationsgrænser	Noter
649-330-00-2	Naphtha (petroleum), hydrodesulfurized heavy; Low boiling point hydrogen treated naphtha; [A complex combination of hydrocarbons obtained from a catalytic hydrodesulfurization process. It consists of hydrocarbons having carbon numbers predominantly in the range of C_7 through C_{12} and boiling in the range of approximately 90 °C to 230 °C (194 °F to 446 °F).]	265-185-4	64742-82-1	Carc. Cat. 2; R45 Muta. Cat. 2; R46 Xn; R65	T R: 45-46-65 S: 53-45		H P
649-331-00-8	Distillates (petroleum), hydrotreated middle, intermediate boiling; Low boiling point hydrogen treated naphtha; [A complex combination of hydrocarbons obtained by the distillation of products from a middle distillate hydrotreating process. It consists of hydrocarbons having carbon numbers predominantly in the range of C_5 through C_{10} and boiling in the range of approximately 127 °C to 188 °C (262 °F to 370 °F).]	270-092-7	68410-96-8	Carc. Cat. 2; R45 Muta. Cat. 2; R46 Xn; R65	T R: 45-46-65 S: 53-45		H P
649-332-00-3	Distillates (petroleum), light distillate hydrotreating process, low-boiling; Low boiling point hydrogen treated naphtha; [A complex combination of hydrocarbons obtained by the distillation of products from the light distillate hydrotreating process. It consists of hydrocarbons having carbon numbers predominantly in the range of C_6 through C_9 and boiling in the range of approximately 3 °C to 194 °C (37 °F to 382 °F).]	270-093-2	68410-97-9	Carc. Cat. 2; R45 Muta. Cat. 2; R46 Xn; R65	T R: 45-46-65 S: 53-45		H P
649-333-00-9	Distillates (petroleum), hydrotreated heavy naphtha, deisohexanizer overheads; Low boiling point hydrogen treated naphtha; [A complex combination of hydrocarbons obtained by distillation of the products from a heavy naphtha hydrotreating process. It consists of hydrocarbons having carbon	270-094-8	68410-98-0	Carc. Cat. 2; R45 Muta. Cat. 2; R46 Xn; R65	T R: 45-46-65 S: 53-45		H P

▼M1

Indeksnr.	International kemisk identifikation	EF nr.	CAS nr.	Klassificering	Mærkning	Koncentrationsgrænser	Noter
	numbers predominantly in the range of C_3 through C_6 and boiling in the range of approximately –49 °C to 68 °C (–57 °F to 155 °F).]						
649-334-00-4	Solvent naphtha (petroleum), light arom., hydrotreated; Low boiling point hydrogen treated naphtha; [A complex combination of hydrocarbons obtained by treating a petroleum fraction with hydrogen in the presence of a catalyst. It consists predominantly of aromatic hydrocarbons having carbon numbers predominantly in the range of C_8 through C_{10} and boiling in the range of approximately 135 °C to 210 °C (275 °F to 410 °F).]	270-988-8	68512-78-7	Carc. Cat. 2; R45 Muta. Cat. 2; R46 Xn; R65	T R: 45-46-65 S: 53-45		H P
649-335-00-X	Naphtha (petroleum), hydrodesulfurized thermal cracked light; Low boiling point hydrogen treated naphtha; [A complex combination of hydrocarbons obtained by fractionation of hydrodesulfurized thermal cracker distillate. It consists predominantly of hydrocarbons having carbon numbers predominantly in the range of C_5 to C_{11} and boiling in the range of approximately 23 °C to 195 °C (73 °F to 383 °F).]	285-511-9	85116-60-5	Carc. Cat. 2; R45 Muta. Cat. 2; R46 Xn; R65	T R: 45-46-65 S: 53-45		H P
649-336-00-5	Naphtha (petroleum), hydrotreated light, cycloalkane-contg.; Low boiling point hydrogen treated naphtha; [A complex combination of hydrocarbons obtained from the distillation of a petroleum fraction. It consists predominantly of alkanes and cycloalkanes boiling in the range of approximately –20 °C to 190 °C (–4 °F to 374 °F).]	285-512-4	85116-61-6	Carc. Cat. 2; R45 Muta. Cat. 2; R46 Xn; R65	T R: 45-46-65 S: 53-45		H P

▼M1

Indeksnr.	International kemisk identifikation	EF nr.	CAS nr.	Klassificering	Mærkning	Koncentrationsgrænser	Noter
649-337-00-0	Naphtha (petroleum), heavy steam-cracked, hydrogenated; Low boiling point hydrogen treated naphtha	295-432-1	92045-51-7	Carc. Cat. 2; R45 Muta. Cat. 2; R46 Xn; R65	T R: 45-46-65 S: 53-45		H P
649-338-00-6	Naphtha (petroleum), hydrodesulfurized full-range; Low boiling point hydrogen treated naphtha; [A complex combination of hydrocarbons obtained from a catalytic hydrodesulfurization process. It consists predominantly of hydrocarbons having carbon numbers predominantly in the range of C_4 through C_{11} and boiling in the range of approximately 30 °C to 250 °C (86 °F to 482 °F).]	295-433-7	92045-52-8	Carc. Cat. 2; R45 Muta. Cat. 2; R46 Xn; R65	T R: 45-46-65 S: 53-45		H P
649-339-00-1	Naphtha (petroleum), hydrotreated light steam-cracked; Low boiling point hydrogen treated naphtha; [A complex combination of hydrocarbons obtained by treating a petroleum fraction, derived from a pyrolysis process, with hydrogen in the presence of a catalyst. It consists predominantly of unsaturated hydrocarbons having carbon numbers predominantly in the range of C_5 through C_{11} and boiling in the range of approximately 35 °C to 190 °C (95 °F to 374 °F).]	295-438-4	92045-57-3	Carc. Cat. 2; R45 Muta. Cat. 2; R46 Xn; R65	T R: 45-46-65 S: 53-45		H P
649-340-00-7	Hydrocarbons, C_{4-12}, naphtha-cracking, hydrotreated; Low boiling point hydrogen treated naphtha; [A complex combination of hydrocarbons obtained by distillation from the product of a naphtha steam cracking process and subsequent catalytic selective hydrogenation of gum formers. It consists of hydrocarbons having carbon numbers predominantly in the range of C_4 through C_{12} and boiling in the range of approximately 30 °C to 230 °C (86 °F to 446 °F).]	295-443-1	92045-61-9	Carc. Cat. 2; R45 Muta. Cat. 2; R46 Xn; R65	T R: 45-46-65 S: 53-45		H P

▼M1

Indeksnr.	International kemisk identifikation	EF nr.	CAS nr.	Klassificering	Mærkning	Koncentrationsgrænser	Noter
649-341-00-2	Solvent naphtha (petroleum), hydrotreated light naphthenic; Low boiling point hydrogen treated naphtha; [A complex combination of hydrocarbons obtained by treating a petroleum fraction with hydrogen in the presence of a catalyst. It consists predominantly of cycloparaffinic hydrocarbons having carbon numbers predominantly in the range of C_6 through C_7 and boiling in the range of approximately 73 °C to 85 °C (163 °F to 185 °F).]	295-529-9	92062-15-2	Carc. Cat. 2; R45 Muta. Cat. 2; R46 Xn; R65	T R: 45-46-65 S: 53-45		H P
649-342-00-8	Naphtha (petroleum), light steam-cracked, hydrogenated; Low boiling point hydrogen treated naphtha; [A complex combination of hydrocarbons produced from the separation and subsequent hydrogenation of the products of a steam-cracking process to produce ethylene. It consists predominantly of saturated and unsaturated paraffins, cyclic paraffins and cyclic aromatic hydrocarbons having carbon numbers predominantly in the range of C_4 through C_{10} and boiling in the range of approximately 50 °C to 200 °C (122 °F to 392 °F). The proportion of benzene hydrocarbons may vary up to 30 wt. % and the stream may also contain small amounts of sulfur and oxygenated compounds.]	296-942-7	93165-55-0	Carc. Cat. 2; R45 Muta. Cat. 2; R46 Xn; R65	T R: 45-46-65 S: 53-45		H P
649-343-00-3	Hydrocarbons, C_{6-11}, hydrotreated, dearomatized; Low boiling point hydrogen treated naphtha; [A complex combination of hydrocarbons obtained as solvents which have been subjected to hydrotreatment in order to convert aromatics to naphthenes by catalytic hydrogenation.]	297-852-0	93763-33-8	Carc. Cat. 2; R45 Muta. Cat. 2; R46 Xn; R65	T R: 45-46-65 S: 53-45		H P

▼M1

Indeksnr.	International kemisk identifikation	EF nr.	CAS nr.	Klassificering	Mærkning	Koncentrationsgrænser	Noter
649-344-00-9	Hydrocarbons, C_{9-12}, hydrotreated, dearomatized; Low boiling point hydrogen treated naphtha; [A complex combination of hydrocarbons obtained as solvents which have been subjected to hydrotreatment in order to convert aromatics to naphthenes by catalytic hydrogenation.]	297-853-6	93763-34-9	Carc. Cat. 2; R45 Muta. Cat. 2; R46 Xn; R65	T R: 45-46-65 S: 53-45		H P
649-345-00-4	Stoddard solvent; Low boiling point naphtha - unspecified; [A colorless, refined petroleum distillate that is free from rancid or objectionable odors and that boils in a range of approximately 148,8 °C to 204,4 °C. (300 °F to 400 °F).]	232-489-3	8052-41-3	Carc. Cat. 2; R45 Muta. Cat. 2; R46 Xn; R65	T R: 45-46-65 S: 53-45		H P
649-346-00-X	Natural gas condensates (petroleum); Low boiling point naphtha - unspecified; [A complex combination of hydrocarbons separated as a liquid from natural gas in a surface separator by retrograde condensation. It consists mainly of hydrocarbons having carbon numbers predominantly in the range of C_2 to C_{20}. It is a liquid at atmospheric temperature and pressure.]	265-047-3	64741-47-5	Carc. Cat. 2; R45 Muta. Cat. 2; R46 Xn; R65	T R: 45-46-65 S: 53-45		H P
649-347-00-5	Natural gas (petroleum), raw liq. mix; Low boiling point naphtha - unspecified; [A complex combination of hydrocarbons separated as a liquid from natural gas in a gas recycling plant by processes such as refrigeration or absorption. It consists mainly of saturated aliphatic hydrocarbons having carbon numbers in the range of C_2 through C_8.]	265-048-9	64741-48-6	Carc. Cat. 2; R45 Muta. Cat. 2; R46 Xn; R65	T R: 45-46-65 S: 53-45		H P

▼M1

Indeksnr.	International kemisk identifikation	EF nr.	CAS nr.	Klassificering	Mærkning	Koncentrationsgrænser	Noter
649-348-00-0	Naphtha (petroleum), light hydrocracked; Low boiling naphtha - unspecified; [A complex combination of hydrocarbons from distillation of the products from a hydrocracking process. It consists predominantly of saturated hydrocarbons having carbon numbers predominantly in the range of C_4 through C_{10}, and boiling in the range of approximately –20 °C to 180 °C (–4 °F to 356 °F).]	265-071-4	64741-69-1	Carc. Cat. 2; R45 Muta. Cat. 2; R46 Xn; R65	T R: 45-46-65 S: 53-45		H P
649-349-00-6	Naphtha (petroleum), heavy hydrocracked; Low boiling point naphtha - unspecified; [A complex combination of hydrocarbons from distillation of the products from a hydrocracking process. It consists predominantly of saturated hydrocarbons having carbon numbers predominantly in the range of C_6 through C_{12}, and boiling in the range of approximately 65 °C to 230 °C (148 °F to 446 °F).]	265-079-8	64741-78-2	Carc. Cat. 2; R45 Muta. Cat. 2; R46 Xn; R65	T R: 45-46-65 S: 53-45		H P
649-350-00-1	Naphtha (petroleum), sweetened; Low boiling point naphtha - unspecified; [A complex combination of hydrocarbons obtained by subjecting a petroleum naphtha to a sweetening process to convert mercaptans or to remove acidic impurities. It consists of hydrocarbons having carbon numbers predominantly in the range of C_4 through C_{12} and boiling in the range of approximately –10 °C to 230 °C (14 °F to 446 °F).]	265-089-2	64741-87-3	Carc. Cat. 2; R45 Muta. Cat. 2; R46 Xn; R65	T R: 45-46-65 S: 53-45		H P
649-351-00-7	Naphtha (petroleum), acid-treated; Low boiling point naphtha - unspecified; [A complex combination of hydrocarbons obtained as a raffinate from a sulfuric acid treating process. It consists of hydrocarbons having carbon numbers predominantly in the range of C_7 through C_{12} and boiling in the range of approximately 90 °C to 230 °C (194 °F to 446 °F).]	265-115-2	64742-15-0	Carc. Cat. 2; R45 Muta. Cat. 2; R46 Xn; R65	T R: 45-46-65 S: 53-45		H P

▼M1

Indeksnr.	International kemisk identifikation	EF nr.	CAS nr.	Klassificering	Mærkning	Koncentrationsgrænser	Noter
649-352-00-2	Naphtha (petroleum), chemically neutralized heavy; Low boiling point naphtha - unspecified; [A complex combination of hydrocarbons produced by a treating process to remove acidic materials. It consists of hydrocarbons having carbon numbers predominantly in the range of C_6 through C_{12} and boiling in the range of approximately 65 °C to 230 °C (149 °F to 446 °F).]	265-122-0	64742-22-9	Carc. Cat. 2; R45 Muta. Cat. 2; R46 Xn; R65	T R: 45-46-65 S: 53-45		H P
649-353-00-8	Naphtha (petroleum), chemically neutralized light; Low boiling point naphtha - unspecified; [A complex combination of hydrocarbons produced by a treating process to remove acidic materials. It consists of hydrocarbons having carbon numbers predominantly in the range of C_4 through C_{11} and boiling in the range of approximately –20 °C to 190 °C (–4 °F to 374 °F).]	265-123-6	64742-23-0	Carc. Cat. 2; R45 Muta. Cat. 2; R46 Xn; R65	T R: 45-46-65 S: 53-45		H P
649-354-00-3	Naphtha (petroleum), catalytic dewaxed; Low boiling point naphtha - unspecified; [A complex combination of hydrocarbons obtained from the catalytic dewaxing of a petroleum fraction. It consists predominantly of hydrocarbons having carbon numbers predominantly in the range of C_5 through C_{12} and boiling in the range of approximately 35 °C to 230 °C (95 °F to 446 °F).]	265-170-2	64742-66-1	Carc. Cat. 2; R45 Muta. Cat. 2; R46 Xn; R65	T R: 45-46-65 S: 53-45		H P
649-355-00-9	Naphtha (petroleum), light steam-cracked; Low boiling point naphtha - unspecified; [A complex combination of hydrocarbons obtained by the distillation of the products from a steam cracking process. It consists predominantly of unsaturated hydrocarbons having carbon numbers predominantly in the	265-187-5	64742-83-2	Carc. Cat. 2; R45 Muta. Cat. 2; R46 Xn; R65	T R: 45-46-65 S: 53-45		H P

▼M1

Indeksnr.	International kemisk identifikation	EF nr.	CAS nr.	Klassificering	Mærkning	Koncentrationsgrænser	Noter
	range of C_4 through C_{11} and boiling in the range of approximately minus 20 °C to 190 °C (–4 °F to 374 °F). This stream is likely to contain 10 vol. % or more benzene.]						
649-356-00-4	Solvent naphtha (petroleum), light arom.; Low boiling point naphtha - unspecified; [A complex combination of hydrocarbons obtained from distillation of aromatic streams. It consists predominantly of aromatic hydrocarbons having carbon numbers predominantly in the range of C_8 through C_{10} and boiling in the range of approximately 135 °C to 210 °C (275 °F to 410 °F).]	265-199-0	64742-95-6	Carc. Cat. 2; R45 Muta. Cat. 2; R46 Xn; R65	T R: 45-46-65 S: 53-45		H P
649-357-00-X	Aromatic hydrocarbons, C_{6-10}, acid-treated, neutralized; Low boiling point naphtha - unspecified	268-618-5	68131-49-7	Carc. Cat. 2; R45 Muta. Cat. 2; R46 Xn; R65	T R: 45-46-65 S: 53-45		H P
649-358-00-5	Distillates (petroleum), C_{3-5}, 2-methyl-2-butene-rich; Low boiling point naphtha - unspecified; [A complex combination of hydrocarbons from the distillation of hydrocarbons usually ranging in carbon numbers from C_3 through C_5, predominantly isopentane and 3-methyl-1-butene. It consists of saturated and unsaturated hydrocarbons having carbon numbers in the range of C_3 through C_5, predominantly 2-methyl-2-butene.]	270-725-7	68477-34-9	Carc. Cat. 2; R45 Muta. Cat. 2; R46 Xn; R65	T R: 45-46-65 S: 53-45		H P
649-359-00-0	Distillates (petroleum), polymd. steam-cracked petroleum distillates, C_{5-12} fraction; Low boiling point naphtha - unspecified; [A complex combination of hydrocarbons obtained from the distillation of polymerized steam-cracked petroleum distillate. It consists predominantly of hydrocarbons having carbon numbers predominantly in the range of C_5 through C_{12}.]	270-735-1	68477-50-9	Carc. Cat. 2; R45 Muta. Cat. 2; R46 Xn; R65	T R: 45-46-65 S: 53-45		H P

▼M1

Indeksnr.	International kemisk identifikation	EF nr.	CAS nr.	Klassificering	Mærkning	Koncentrationsgrænser	Noter
649-360-00-6	Distillates (petroleum), steam-cracked, C_{5-12} fraction; Low boiling point naphtha - unspecified; [A complex combination of organic compounds obtained by the distillation of products from a steam cracking process. It consists of unsaturated hydrocarbons having carbon numbers predominantly in the range of C_5 through C_{12}.]	270-736-7	68477-53-2	Carc. Cat. 2; R45 Muta. Cat. 2; R46 Xn; R65	T R: 45-46-65 S: 53-45		H P
649-361-00-1	Distillates (petroleum), steam-cracked, C_{5-10} fraction, mixed with light steam-cracked petroleum naphtha C_5 fraction; Low boiling point naphtha - unspecified	270-738-8	68477-55-4	Carc. Cat. 2; R45 Muta. Cat. 2; R46 Xn; R65	T R: 45-46-65 S: 53-45		H P
649-362-00-7	Extracts (petroleum), cold-acid, C_{4-6}; Low boiling point naphtha - unspecified; [A complex combination of organic compounds produced by cold acid unit extraction of saturated and unsaturated aliphatic hydrocarbons usually ranging in carbon numbers from C_3 through C_6, predominantly pentanes and amylenes. It consists predominantly of saturated and unsaturated hydrocarbons having carbon numbers in the range of C_4 through C_6, predominantly C_5.]	270-741-4	68477-61-2	Carc. Cat. 2; R45 Muta. Cat. 2; R46 Xn; R65	T R: 45-46-65 S: 53-45		H P
649-363-00-2	Distillates (petroleum), depentanizer overheads; Low boiling point naphtha - unspecified; [A complex combination of hydrocarbons obtained from a catalytic cracked gas stream. It consists of aliphatic hydrocarbons having carbon numbers predominantly in the range of C_4 through C_6.]	270-771-8	68477-89-4	Carc. Cat. 2; R45 Muta. Cat. 2; R46 Xn; R65	T R: 45-46-65 S: 53-45		H P

▼M1

Indeksnr.	International kemisk identifikation	EF nr.	CAS nr.	Klassificering	Mærkning	Koncentrationsgrænser	Noter
649-364-00-8	Residues (petroleum), butane splitter bottoms; Low boiling point naphtha - unspecified; [A complex residuum from the distillation of butane stream. It consists of aliphatic hydrocarbons having carbon numbers predominantly in the range of C_4 through C_6.]	270-791-7	68478-12-6	Carc. Cat. 2; R45 Muta. Cat. 2; R46 Xn; R65	T R: 45-46-65 S: 53-45		H P
649-365-00-3	Residual oils (petroleum), deisobutanizer tower; Low boiling point naphtha - unspecified; [A complex residuum from the atmospheric distillation of the butane-butylene stream. It consists of aliphatic hydrocarbons having carbon numbers predominantly in the range of C_4 through C_6.]	270-795-9	68478-16-0	Carc. Cat. 2; R45 Muta. Cat. 2; R46 Xn; R65	T R: 45-46-65 S: 53-45		H P
649-366-00-9	Naphtha (petroleum), full-range coker; Low boiling point naphtha - unspecified; [A complex combination of hydrocarbons produced by the distillation of products from a fluid coker. It consists predominantly of unsaturated hydrocarbons having carbon numbers predominantly in the range of C_4 through C_{15} and boiling in the range of approximately 43 °C to 250 °C (110 °F-500 °F).]	270-991-4	68513-02-0	Carc. Cat. 2; R45 Muta. Cat. 2; R46 Xn; R65	T R: 45-46-65 S: 53-45		H P
649-367-00-4	Naphtha (petroleum), steam-cracked middle arom.; Low boiling point naphtha - unspecified; [A complex combination of hydrocarbons produced by the distillation of products from a steam-cracking process. It consists predominantly of aromatic hydrocarbons having carbon numbers predominantly in the range of C_7 through C_{12} and boiling in the range of approximately 130 °C to 220 °C (266 °F to 428 °F).]	271-138-9	68516-20-1	Carc. Cat. 2; R45 Muta. Cat. 2; R46 Xn; R65	T R: 45-46-65 S: 53-45		H P

▼M1

Indeksnr.	International kemisk identifikation	EF nr.	CAS nr.	Klassificering	Mærkning	Koncentrationsgrænser	Noter
649-368-00-X	Naphtha (petroleum), clay-treated full-range straight-run; Low boiling point naphtha - unspecified; [A complex combination of hydrocarbons resulting from treatment of full-range straight-run naphtha with natural or modified clay, usually in a percolation process to remove the trace amounts of polar compounds and impurities present. It consists of hydrocarbons having carbon numbers predominantly in the range of C_4 through C_{11} and boiling in the range of approximately –20 °C to 220 °C (–4 °F to 429 °F).]	271-262-3	68527-21-9	Carc. Cat. 2; R45 Muta. Cat. 2; R46 Xn; R65	T R: 45-46-65 S: 53-45		H P
649-369-00-5	Naphtha (petroleum), clay-treated light straight-run; Low boiling point naphtha - unspecified; [A complex combination of hydrocarbons resulting from treatment of light straight-run naphtha with a natural or modified clay, usually in a percolation process to remove the trace amounts of polar compounds and impurities present. It consists of hydrocarbons having carbon numbers predominantly in the range of C_7 through C_{10} and boiling in the range of approximately 93 °C to 180 °C (200 °F to 356 °F).]	271-263-9	68527-22-0	Carc. Cat. 2; R45 Muta. Cat. 2; R46 Xn; R65	T R: 45-46-65 S: 53-45		H P
649-370-00-0	Naphtha (petroleum), light steam-cracked arom.; Low boiling point naphtha - unspecified; [A complex combination of hydrocarbons produced by distillation of products from a steam-cracking process. It consists predominantly of aromatic hydrocarbons having carbon numbers predominantly in the range of C_7 through C_9 and boiling in the range of approximately 110 °C to 165 °C (230 °F to 329 °F).]	271-264-4	68527-23-1	Carc. Cat. 2; R45 Muta. Cat. 2; R46 Xn; R65	T R: 45-46-65 S: 53-45		H P

▼M1

Indeksnr.	International kemisk identifikation	EF nr.	CAS nr.	Klassificering	Mærkning	Koncentrationsgrænser	Noter
649-371-00-6	Naphtha (petroleum), light steam-cracked, debenzenized; Low boiling point naphtha - unspecified; [A complex combination of hydrocarbons produced by distillation of products from a steam-cracking process. It consists predominantly of hydrocarbons having carbon numbers predominantly in the range of C_4 through C_{12} and boiling in the range of approximately 80 °C to 218 °C (176 °F to 424 °F).]	271-266-5	68527-26-4	Carc. Cat. 2; R45 Muta. Cat. 2; R46 Xn; R65	T R: 45-46-65 S: 53-45		H P
649-372-00-1	Naphtha (petroleum), arom.-contg.; Low boiling point naphtha - unspecified	271-635-0	68603-08-7	Carc. Cat. 2; R45 Muta. Cat. 2; R46 Xn; R65	T R: 45-46-65 S: 53-45		H P
649-373-00-7	Gasoline, pyrolysis, debutanizer bottoms; Low boiling point naphtha - unspecified; [A complex combination of hydrocarbons obtained from the fractionation of depropanizer bottoms. It consists of hydrocarbons having carbon numbers predominantly greater than C_5.]	271-726-5	68606-10-0	Carc. Cat. 2; R45 Muta. Cat. 2; R46 Xn; R65	T R: 45-46-65 S: 53-45		H P
649-374-00-2	Naphtha (petroleum), light, sweetened; Low boiling point naphtha - unspecified; [A complex combination of hydrocarbons obtained by subjecting a petroleum distillate to a sweetening process to convert mercaptans or to remove acidic impurities. It consists predominantly of saturated and unsaturated hydrocarbons having carbon numbers predominantly in the range of C_3 through C_6 and boiling in the range of approximately –20 °C to 100 °C (–4 °F to 212 °F).]	272-206-0	68783-66-4	Carc. Cat. 2; R45 Muta. Cat. 2; R46 Xn; R65	T R: 45-46-65 S: 53-45		H P

▼M1

Indeksnr.	International kemisk identifikation	EF nr.	CAS nr.	Klassificering	Mærkning	Koncentrationsgrænser	Noter
649-375-00-8	Natural gas condensates; Low boiling point naphtha - unspecified; [A complex combination of hydrocarbons separated and/or condensed from natural gas during transportation and collected at the wellhead and/or from the production, gathering, transmission, and distribution pipelines in deeps, scrubbers, etc. It consists predominantly of hydrocarbons having carbon numbers predominantly in the range of C_2 through C_8.]	272-896-3	68919-39-1	Carc. Cat. 2; R45 Muta. Cat. 2; R46 Xn; R65	T R: 45-46-65 S: 53-45		H P
649-376-00-3	Distillates (petroleum), naphtha unifiner stripper; Low boiling point naphtha - unspecified; [A complex combination of hydrocarbons produced by stripping the products from the naphtha unifiner. It consists of saturated aliphatic hydrocarbons having carbon numbers predominantly in the range of C_2 through C_6.]	272-932-8	68921-09-5	Carc. Cat. 2; R45 Muta. Cat. 2; R46 Xn; R65	T R: 45-46-65 S: 53-45		H P
649-377-00-9	Naphtha (petroleum), catalytic reformed light, arom.-free fraction; Low boiling point naphtha - unspecified; [A complex combination of hydrocarbons remaining after removal of aromatic compounds from catalytic reformed light naphtha in a selective absorption process. It consists predominantly of paraffinic and cyclic compounds having carbon numbers predominantly in the range of C_5 to C_8 and boiling in the range of approximately 66 °C to 121 °C (151 °F to 250 °F).]	285-510-3	85116-59-2	Carc. Cat. 2; R45 Muta. Cat. 2; R46 Xn; R65	T R: 45-46-65 S: 53-45		H P
649-378-00-4	Gasoline; Low boiling point naphtha - unspecified; [A complex combination of hydrocarbons consisting primarily of paraffins, cycloparaffins, aromatic and olefinic hydrocarbons having carbon numbers predominantly greater than C_3 and boiling in the range of 30 °C to 260 °C (86 °F to 500 °F).]	289-220-8	86290-81-5	Carc. Cat. 2; R45 Muta. Cat. 2; R46 Xn; R65	T R: 45-46-65 S: 53-45		H P

▼M1

Indeksnr.	International kemisk identifikation	EF nr.	CAS nr.	Klassificering	Mærkning	Koncentrationsgrænser	Noter
649-379-00-X	Aromatic hydrocarbons, C_{7-8}, dealkylation products, distn. residues; Low boiling point naphtha - unspecified	292-698-0	90989-42-7	Carc. Cat. 2; R45 Muta. Cat. 2; R46 Xn; R65	T R: 45-46-65 S: 53-45		H P
649-380-00-5	Hydrocarbons, C_{4-6}, dependanizer lights, arom. hydrotreater; Low boiling point naphtha - unspecified; [A complex combination of hydrocarbons obtained as first runnings from the dependanizer column before hydrotreatment of the aromatic charges. It consists predominantly of hydrocarbons having carbon numbers predominantly in the range of C_4 through C_6, predominantly pentanes and pentenes, and boiling in the range of approximately 25 °C to 40 °C (77 °F to 104 °F).]	295-298-4	91995-38-9	Carc. Cat. 2; R45 Muta. Cat. 2; R46 Xn; R65	T R: 45-46-65 S: 53-45		H P
649-381-00-0	Distillates (petroleum), heat-soaked steam-cracked naphtha, C_5-rich; Low boiling point naphtha - unspecified; [A complex combination of hydrocarbons obtained by distillation of heat-soaked steam-cracked naphtha. It consists predominantly of hydrocarbons having carbon numbers in the range of C_4 through C_6, predominantly C_5.]	295-302-4	91995-41-4	Carc. Cat. 2; R45 Muta. Cat. 2; R46 Xn; R65	T R: 45-46-65 S: 53-45		H P
649-382-00-6	Extracts (petroleum), catalytic reformed light naphtha solvent; Low boiling point naphtha - unspecified; [A complex combination of hydrocarbons obtained as the extract from the solvent extraction of a catalytically reformed petroleum cut. It consists predominantly of aromatic hydrocarbons having carbon numbers predominantly in the range of C_7 through C_8 and boiling in the range of approximately 100 °C to 200 °C (212 °F to 392 °F).]	295-331-2	91995-68-5	Carc. Cat. 2; R45 Muta. Cat. 2; R46 Xn; R65	T R: 45-46-65 S: 53-45		H P

▼M1

Indeksnr.	International kemisk identifikation	EF nr.	CAS nr.	Klassificering	Mærkning	Koncentrationsgrænser	Noter
649-383-00-1	Naphtha (petroleum), hydrodesulfurized light, dearomatized; Low boiling point naphtha - unspecified; [A complex combination of hydrocarbons obtained by distillation of hydrodesulfurized and dearomatized light petroleum fractions. It consists predominantly of C_7 paraffins and cycloparaffins boiling in a range of approximately 90 °C to 100 °C (194 °F to 212 °F).]	295-434-2	92045-53-9	Carc. Cat. 2; R45 Muta. Cat. 2; R46 Xn; R65	T R: 45-46-65 S: 53-45		H P
649-384-00-7	Naphtha (petroleum), light, C_5-rich, sweetened; Low boiling point naphtha - unspecified; [A complex combination of hydrocarbons obtained by subjecting a petroleum naphtha to a sweetening process to convert mercaptans or to remove acidic impurities. It consists of hydrocarbons having carbon numbers predominantly in the range of C_4 through C_5, predominantly C_5, and boiling in the range of approximately minus 10 °C to 35 °C (14 °F to 95 °F).]	295-442-6	92045-60-8	Carc. Cat. 2; R45 Muta. Cat. 2; R46 Xn; R65	T R: 45-46-65 S: 53-45		H P
649-385-00-2	Hydrocarbons, C_{8-11}, naphtha-cracking, toluene cut; Low boiling point naphtha - unspecified; [A complex combination of hydrocarbons obtained by distillation from prehydrogenated cracked naphtha. It consists predominantly of hydrocarbons having carbon numbers predominantly in the range of C_8 through C_{11} and boiling in the range of approximately 130 °C to 205 °C (266 °F to 401 °F).]	295-444-7	92045-62-0	Carc. Cat. 2; R45 Muta. Cat. 2; R46 Xn; R65	T R: 45-46-65 S: 53-45		H P
649-386-00-8	Hydrocarbons, C_{4-11}, naphtha-cracking, arom.-free; Low boiling point naphtha - unspecified; [A complex combination of hydrocarbons obtained from prehydrogenated cracked naphtha after distillative separation of benzene- and toluene-containing hydrocarbon cuts and a	295-445-2	92045-63-1	Carc. Cat. 2; R45 Muta. Cat. 2; R46 Xn; R65	T R: 45-46-65 S: 53-45		H P

▼M1

Indeksnr.	International kemisk identifikation	EF nr.	CAS nr.	Klassificering	Mærkning	Koncentrationsgrænser	Noter
	higher boiling fraction. It consists predominantly of hydrocarbons having carbon numbers predominantly in the range of C_4 through C_{11} and boiling in the range of approximately 30 °C to 205 °C (86 °F to 401 °F).]						
649-387-00-3	Naphtha (petroleum), light heat-soaked, steam-cracked; Low boiling point naphtha - unspecified; [A complex combination of hydrocarbons obtained by the fractionation of steam cracked naphtha after recovery from a heat soaking process. It consists predominantly of hydrocarbons having a carbon number predominantly in the range of C_4 through C_6 and boiling in the range of approximately 0 °C to 80 °C (32 °F to 176 °F).]	296-028-8	92201-97-3	Carc. Cat. 2; R45 Muta. Cat. 2; R46 Xn; R65	T R: 45-46-65 S: 53-45		H P
649-388-00-9	Distillates (petroleum), C_6-rich; Low boiling point naphtha - unspecified; [A complex combination of hydrocarbons obtained from the distillation of a petroleum feedstock. It consists predominantly of hydrocarbons having carbon numbers of C_5 through C_7, rich in C_6, and boiling in the range of approximately 60 °C to 70 °C (140 °F to 158 °F).]	296-903-4	93165-19-6	Carc. Cat. 2; R45 Muta. Cat. 2; R46 Xn; R65	T R: 45-46-65 S: 53-45		H P
649-389-00-4	Gasoline, pyrolysis, hydrogenated; Low boiling point naphtha-unspecified; [A distillation fraction from the hydrogenation of pyrolysis gasoline boiling in the range of approximately 20 °C to 200 °C (68 °F to 392 °F).]	302-639-3	94114-03-1	Carc. Cat. 2; R45 Muta. Cat. 2; R46 Xn; R65	T R: 45-46-65 S: 53-45		H P

▼M1

Indeksnr.	International kemisk identifikation	EF nr.	CAS nr.	Klassificering	Mærkning	Koncentrationsgrænser	Noter
649-390-00-X	Distillates (petroleum), steam-cracked, C_{8-12} fraction, polymd., distn. lights; Low boiling point naphtha - unspecified; [A complex combination of hydrocarbons obtained by distillation of the polymerized C_8 through C_{12} fraction from steam-cracked petroleum distillates. It consists predominantly of aromatic hydrocarbons having carbon numbers predominantly in the range of C_8 through C_{12}.]	305-750-5	95009-23-7	Carc. Cat. 2; R45 Muta. Cat. 2; R46 Xn; R65	T R: 45-46-65 S: 53-45		H P
649-391-00-5	Extracts (petroleum) heavy naphtha solvent, clay-treated; Low boiling point naphtha - unspecified; [A complex combination of hydrocarbons obtained by the treatment of heavy naphthic solvent petroleum extract with bleaching earth. It consists predominantly of hydrocarbons having carbon numbers predominantly in the range of C_6 through C_{10} and boiling in the range of approximately 80 °C to 180 °C (175 °F to 356 °F).]	308-261-5	97926-43-7	Carc. Cat. 2; R45 Muta. Cat. 2; R46 Xn; R65	T R: 45-46-65 S: 53-45		H P
649-392-00-0	Naphtha (petroleum), light steam-cracked, debenzenized, thermally treated; Low boiling point naphtha - unspecified; [A complex combination of hydrocarbons obtained by the treatment and distillation of debenzenized light steam-cracked petroleum naphtha. It consists predominantly of hydrocarbons having carbon numbers predominantly in the range of C_7 through C_{12} and boiling in the range of approximately 95 °C to 200 °C (203 °F to 392 °F).]	308-713-1	98219-46-6	Carc. Cat. 2; R45 Muta. Cat. 2; R46 Xn; R65	T R: 45-46-65 S: 53-45		H P
649-393-00-6	Naphtha (petroleum), light steam-cracked, thermally treated; Low boiling point naphtha - unspecified; [A complex combination of hydrocarbons obtained by the treatment and distillation of	308-714-7	98219-47-7	Carc. Cat. 2; R45 Muta. Cat. 2; R46 Xn; R65	T R: 45-46-65 S: 53-45		H P

▼M1

Indeksnr.	International kemisk identifikation	EF nr.	CAS nr.	Klassificering	Mærkning	Koncentrationsgrænser	Noter
	light steam-cracked petroleum naphtha. It consists predominantly of hydrocarbons having carbon numbers predominantly in the range of C_5 through C_6 and boiling in the range of approximately 35 °C to 80 °C (95 °F to 176 °F).]						
649-394-00-1	Distillates (petroleum), C_{7-9}, C_8-rich, hydrodesulfurized dearomatized; Low boiling point naphtha - unspecified; [A complex combination of hydrocarbons obtained by the distillation of petroleum light fraction, hydrodesulfurized and dearomatized. It consists predominantly of hydrocarbons having carbon numbers in the range of C_7 through C_9, predominantly C_8 paraffins and cycloparaffins, boiling in the range of approximately 120 °C to 130 °C (248 °F to 266 °F).]	309-862-5	101316-56-7	Carc. Cat. 2; R45 Muta. Cat. 2; R46 Xn; R65	T R: 45-46-65 S: 53-45		H P
649-395-00-7	Hydrocarbons, C_{6-8}, hydrogenated sorption-dearomatized, toluene raffination; Low boiling point naphtha - unspecified; [A complex combination of hydrocarbons obtained during the sorptions of toluene from a hydrocarbon fraction from cracked gasoline treated with hydrogen in the presence of a catalyst. It consists predominantly of hydrocarbons having carbon numbers predominantly in the range of C_6 through C_8 and boiling in the range of approximately 80 °C to 135 °C (176 °F to 275 °F).]	309-870-9	101316-66-9	Carc. Cat. 2; R45 Muta. Cat. 2; R46 Xn; R65	T R: 45-46-65 S: 53-45		H P
649-396-00-2	Naphtha (petroleum), hydrodesulfurised full-range coker; Low boiling point naphtha - unspecified; [A complex combination of hydrocarbons obtained by fractionation from hydrodesulfurised coker distillate. It consists predominantly of hydrocarbons having carbon numbers predominantly in the range of C_5 to C_{11} and boiling in the range of approximately 23 °C to 196 °C (73 °F to 385 °F).]	309-879-8	101316-76-1	Carc. Cat. 2; R45 Muta. Cat. 2; R46 Xn; R65	T R: 45-46-65 S: 53-45		H P

▼M1

Indeksnr.	International kemisk identifikation	EF nr.	CAS nr.	Klassificering	Mærkning	Koncentrationsgrænser	Noter
649-397-00-8	Naphtha (petroleum), sweetened light; Low boiling point naphtha - unspecified; [A complex combination of hydrocarbons obtained by subjecting a petroleum naphtha to a sweetening process to convert mercaptans or to remove acidic impurities. It consists predominantly of hydrocarbons having carbon numbers predominantly in the range of C_5 through C_8 and boiling in the range of approximately 20 °C to 130 °C (68 °F to 266 °F).]	309-976-5	101795-01-1	Carc. Cat. 2; R45 Muta. Cat. 2; R46 Xn; R65	T R: 45-46-65 S: 53-45		H P
649-398-00-3	Hydrocarbons, C_{3-6}, C_5-rich, steam-cracked naphtha; Low boiling point naphtha - unspecified; [A complex combination of hydrocarbons obtained by distillation of steam-cracked naphtha. It consists predominantly of hydrocarbons having carbon numbers in the range of C_3 through C_6, predominantly C_5.]	310-012-0	102110-14-5	Carc. Cat. 2; R45 Muta. Cat. 2; R46 Xn; R65	T R: 45-46-65 S: 53-45		H P
649-399-00-9	Hydrocarbons, C_5-rich, dicyclopentadiene-contg.; Low boiling point naphtha - unspecified; [A complex combination of hydrocarbons obtained by distillation of the products from a steam-cracking process. It consists predominantly of hydrocarbons having carbon numbers of C_5 and dicyclopentadiene and boiling in the range of approximately 30 °C to 170 °C (86 °F to 338 °F).]	310-013-6	102110-15-6	Carc. Cat. 2; R45 Muta. Cat. 2; R46 Xn; R65	T R: 45-46-65 S: 53-45		H P
649-400-00-2	Residues (petroleum), steam-cracked light, arom.; Low boiling point naphtha - unspecified; [A complex combination of hydrocarbons obtained by the distillation of the products of steam cracking or similar processes after taking off the very light products resulting in a residue starting with hydrocarbons having	310-057-6	102110-55-4	Carc. Cat. 2; R45 Muta. Cat. 2; R46 Xn; R65	T R: 45-46-65 S: 53-45		H P

▼M1

Indeksnr.	International kemisk identifikation	EF nr.	CAS nr.	Klassificering	Mærkning	Koncentrationsgrænser	Noter
	carbon numbers greater than C_5. It consists predominantly of aromatic hydrocarbons having carbon numbers greater than C_5 and boiling above approximately 40 °C (104 °F).]						
649-401-00-8	Hydrocarbons, $C_{\geq 5}$, $C_{5\text{-}6}$-rich; Low boiling point naphtha - unspecified	270-690-8	68476-50-6	Carc. Cat. 2; R45 Muta. Cat. 2; R46 Xn; R65	T R: 45-46-65 S: 53-45		H P
649-402-00-3	Hydrocarbons, C_5-rich; Low boiling point naphtha - unspecified	270-695-5	68476-55-1	Carc. Cat. 2; R45 Muta. Cat. 2; R46 Xn; R65	T R: 45-46-65 S: 53-45		H P
649-403-00-9	Aromatic hydrocarbons, $C_{8\text{-}10}$; Low boiling point naphtha - unspecified	292-695-4	90989-39-2	Carc. Cat. 2; R45 Muta. Cat. 2; R46 Xn; R65	T R: 45-46-65 S: 53-45		H P
▼B 649-404-00-4	Kerosine (petroleum); Straight run kerosine; [A complex combination of hydrocarbons produced by the distillation of crude oil. It consists of hydrocarbons having carbon numbers predominantly in the range of C_9 through C_{16} and boiling in the range of approximately 150 ºC to 290 ºC (320ºF to 554ºF).]	232-366-4	8008-20-6	Xn; R65	Xn R: 65 S: (2-)23-24-62		H
649-405-00-X	Solvent naphtha (petroleum), medium aliph.; Straight run kerosine; [A complex combination of hydrocarbons obtained from the distillation of crude oil or natural gasoline. It consists predominantly of saturated hydrocarbons having carbon numbers predominantly in the range of C_9 through C_{12} and boiling in the range of approximately 140 ºC to 220 ºC (284ºF to 428ºF).]	265-191-7	64742-88-7	Xn; R65	Xn R: 65 S: (2-)23-24-62		H

▼B

Indeksnr.	International kemisk identifikation	EF nr.	CAS nr.	Klassificering	Mærkning	Koncentrationsgrænser	Noter
649-406-00-5	Solvent naphtha (petroleum) heavy aliph.; Straight run kerosine; [A complex combination of hydrocarbons obtained from the distillation of crude oil or natural gasoline. It consists predominantly of saturated hydrocarbons having carbon numbers predominantly in the range of C_{11} through C_{16} and boiling in the range of approximately 190 °C to 290 °C (374°F to 554°F).]	265-200-4	64742-96-7	Xn; R65	Xn R: 65 S: (2-)23-24-62		H
649-407-00-0	Kerosine (petroleum), straight-run wide-cut; Straight run kerosine; [A complex combination of hydrocarbons obtained as a wide cut hydrocarbon fuel cut from atmospheric distillation and boiling in the range of approximately 70 °C to 220 °C (158°F to 428°F).]	295-418-5	92045-37-9	Xn; R65	Xn R: 65 S: (2-)23-24-62		H
649-408-00-6	Distillates (petroleum), steam-cracked; Cracked kerosine; [A complex combination of hydrocarbons obtained by the distillation of the products from a steam cracking process. It consists predominantly of unsaturated hydrocarbons having carbon numbers predominantly in the range of C_7 through C_{16} and boiling in the range of approximately 90 °C to 290 °C (190°F to 554°F).]	265-194-3	64742-91-2	Xn; R65	Xn R: 65 S: (2-)23-24-62		H
649-409-00-1	Distillates (petroleum), cracked stripped steam-cracked petroleum distillates, C_{8-10} fraction; Cracked kerosine; [A complex combination of hydrocarbons obtained by distilling cracked stripped steam-cracked distillates. It consists of hydro-carbons having carbon numbers in the range of C_8 through C_{10} and boiling in the range of approximately 129 °C to 194 °C (264°F to 382°F).]	270-728-3	68477-39-4	Xn; R65	Xn R: 65 S: (2-)23-24-62		H

▼B

Indeksnr.	International kemisk identifikation	EF nr.	CAS nr.	Klassificering	Mærkning	Koncentrationsgrænser	Noter
649-410-00-7	Distillates (petroleum), cracked stripped steam-cracked petroleum distillates, C_{10-12} fraction; Cracked kerosine; [A complex combination of hydrocarbons obtained by distilling cracked stripped steam-cracked distillates. It consists predominantly of aromatic hydrocarbons having carbon numbers in the range of C_{10} through C_{12}.]	270-729-9	68477-40-7	Xn; R65	Xn R: 65 S: (2-)23-24-62		H
649-411-00-2	Distillates (petroleum), steam-cracked, C_{8-12} fraction; Cracked kerosine; [A complex combination of organic compounds obtained by the distillation of products from a steam cracking process. It consists predominantly of unsaturated hydrocarbons having carbon numbers predominantly in the range of C_8 through C_{12}.]	270-737-2	68477-54-3	Xn; R65	Xn R: 65 S: (2-)23-24-62		H
649-412-00-8	Kerosine (petroleum), hydrodesulfurized thermal cracked; Cracked kerosine; [A complex combination of hydrocarbons obtained by fractionation from hydrodesulfurized thermal cracker distillate. It consists predominantly of hydrocarbons predominantly in the range of C_8 to C_{16} and boiling in the range of approximately 120 °C to 283 °C (284°F to 541°F).]	285-507-7	85116-55-8	Xn; R65	Xn R: 65 S: (2-)23-24-62		H
649-413-00-3	Aromtic hydrocarbons, $C_{\geq 10}$, steam-cracking, hydrotreated; Cracked kerosine; [A complex combination of hydrocarbons produced by the distillation of the products from a steam cracking process treated with hydrogen in the presence of a catalyst. It consists predominantly of aromatic hydrocarbons having carbon numbers predominantly greater than C_{10} and boiling in the range of approximately 150 °C to 320 °C (302°F to 608°F).]	292-621-0	90640-98-5	Xn; R65	Xn R: 65 S: (2-)23-24-62		H

▼B

Indeksnr.	International kemisk identifikation	EF nr.	CAS nr.	Klassificering	Mærkning	Koncentrationsgrænser	Noter
649-414-00-9	Naphtha (petroleum), steam-cracked, hydro-treated, C_{9-10}-arom.-rich; Cracked kerosine; [A complex combination of hydrocarbons produced by the distillation of the products from a steam cracking process thereafter treated with hydrogen in the presence of a catalyst. It consists predominantly of aromatic hydrocarbons having carbon numbers in the range of C_9 through C_{10} and boiling in the range of approximately 140 °C to 200 °C (284°F to 392°F).]	292-637-8	90641-13-7	Xn; R65	Xn R: 65 S: (2-)23-24-62		H
649-415-00-4	Distillates (petroleum), thermal-cracked, alky-larom. hydrocarbon-rich; Cracked kerosine; [A complex combination of hydrocarbons obtained by distillation of thermal-cracking heavy tars. It consists predominantly of highly alkylated aromatic hydrocarbons boiling in the range of approximately 100 °C to 250 °C (212°F to 482°F.]	309-866-7	101316-61-4	Xn; R65	Xn R: 65 S: (2-)23-24-62		H
649-416-00-X	Distillates (petroleum), catalytic cracked heavy tar light; Cracked kerosine; [A complex combination of hydrocarbons obtained by distillation of catalytic cracking heavy tars. It consists predominantly of highly alkylated aromatic hydrocarbons boiling in the range of approximately 100 °C to 250 °C (212°F to 482°F).]	309-938-8	101631-13-4	Xn; R65	Xn R: 65 S: (2-)23-24-62		H
649-417-00-5	Solvent naphtha (petroleum), hydrocracked heavy arom.; Cracked kerosine; [A complex combination of hydrocarbons obtained by the distillation of hydrocracked petroleum distillate. It consists predominantly	309-881-9	101316-80-7	Xn; R65	Xn R: 65 S: (2-)23-24-62		H

▼B

Indeksnr.	International kemisk identifikation	EF nr.	CAS nr.	Klassificering	Mærkning	Koncentrationsgrænser	Noter
	of hydrocarbons having carbon numbers predominantly in the range of C_9 through C_{16} and boiling in the range of approximately 235 °C to 290 °C (455°F to 554°F).]						
649-418-00-0	Distillates (petroleum), steam-cracked heavy tar light; Cracked kerosine; [A complex combination of hydrocarbons obtained by distillation of steam cracking heavy tars. It consists predominantly of highly alkylated aromatic hydrocarbons boiling in the range of approximately 100 °C to 250 °C (212°F to 482°F).]	309-940-9	101631-15-6	Xn; R65	Xn R: 65 S: (2-)23-24-62		H
649-419-00-6	Distillates (petroleum), alkylate; Kerosine — unspecified; [A complex combination of hydrocarbons produced by distillation of the reaction products of isobutane with monoolefinic hydrocarbons usually ranging in carbon numbers from C_3 through C_5. It consists of predominantly branched chain saturated hydrocarbons having carbon numbers predominantly in the range of C_{11} through C_{17} and boiling in the range of approximately 205 °C to 320 °C (401°F to 608°F).]	265-074-0	64741-73-7	Xn; R65	Xn R: 65 S: (2-)23-24-62		H
649-420-00-1	Extracts (petroleum), heavy naphtha solvent; Kerosine — unspecified; [A complex combination of hydrocarbons obtained as the extract from a solvent extraction process. It consists predominantly of aromatic hydrocarbons having carbon numbers predominantly in the range of C_7 through C_{12} and boiling in the range of approximately 90 °C to 220 °C (194°F to 428°F).]	265-099-7	64741-98-6	Xn; R65	Xn R: 65 S: (2-)23-24-62		H

▼B

Indeksnr.	International kemisk identifikation	EF nr.	CAS nr.	Klassificering	Mærkning	Koncentrationsgrænser	Noter
649-421-00-7	Distillates (petroleum), chemically neutralized light; Kerosine — unspecified; [A complex combination of hydrocarbons produced by a treating process to remove acidic materials. It consists of hydrocarbons having carbon numbers predominantly in the range of C_9 through C_{16} and boiling in the range of approximately 150 °C to 290 °C (302°F to 554°F).]	265-132-5	64742-31-0	Xn; R65	Xn R: 65 S: (2-)23-24-62		H
649-422-00-2	Distillates (petroleum), hydrotreated light; Kerosine — unspecified; [A complex combination of hydrocarbons obtained by treating a petroleum fraction with hydrogen in the presence of a catalyst. It consists of hydrocarbons having carbon numbers predominantly in the range of C_9 through C_{16} and boiling in the range of approximately 150 °C to 290 °C (302°F to 554°F).]	265-149-8	64742-47-8	Xn; R65	Xn R: 65 S: (2-)23-24-62		H
649-423-00-8	Kerosine (petroleum), hydrodesulfurized; Kerosine — unspecified; [A complex combination of hydrocarbons obtained from a petroleum stock by treating with hydrogen to convert organic sulfur to hydrogen sulfide which is removed. It consists of hydrocarbons having carbon numbers predominantly in the range of C_9 through C_{16} and boiling in the range of approximately 150 °C to 290 °C (302°F to 554°F).]	265-184-9	64742-81-0	Xn; R65	Xn R: 65 S: (2-)23-24-62		H
649-424-00-3	Solvent naphtha (petroleum), heavy arom.; Kerosine — unspecified; [A complex combination of hydrocarbons obtained from distillation of aromatic streams. It consists predominantly of aromatic hydrocarbons having carbon numbers predominantly in the range of C_9 through C_{16} and boiling in the range of approximately 165 °C to 290 °C (330°F to 554°F).]	265-198-5	64742-94-5	Xn; R65	Xn R: 65 S: (2-)23-24-62		H

▼B

Indeksnr.	International kemisk identifikation	EF nr.	CAS nr.	Klassificering	Mærkning	Koncentrationsgrænser	Noter
649-425-00-9	Naphtha (petroleum), heavy coker; Kerosine — unspecified; [A complex combination of hydrocarbons from the distillation of products from a fluid coker. It consists predominantly of unsaturated hydrocarbons having carbon numbers predominantly in the range of C_6 through C_{15} and boiling in the range of approximately 157 °C to 288 °C (315°F to 550°F).]	269-778-9	68333-23-3	Xn; R65	Xn R: 65 S: (2-)23-24-62		H
649-426-00-4	Naphtha (petroleum), catalytic reformed hydrodesulfurized heavy, arom. fraction; Kerosine — unspecified; [A complex combination of hydrocarbons produced by fractionation from catalytically reformed hydrodesulfurized naphtha. It consists predominantly of aromatic hydrocarbons having carbon numbers predominently in the range of C_7 to C_{13} and boiling in the range of approximately 98 °C to 218 °C (208°F to 424°F).]	285-508-2	85116-57-0	Xn; R65	Xn R: 65 S: (2-)23-24-62		H
649-427-00-X	Kerosine (petroleum), sweetened; Kerosine — unspecified; [A complex combination of hydrocarbons obtained by subjecting a petroleum distillate to a sweetening process to convert mercaptans or to remove acidic impurities. It consists predominantly of hydrocarbons having carbon numbers predominantly in the range of C_9 through C_{16} and boiling in the range of 130 °C to 290 °C (266°F to 554°F).]	294-799-5	91770-15-9	Xn; R65	Xn R: 65 S: (2-)23-24-62		H
649-428-00-5	Kerosine (petroleum), solvent-refined sweetened; Kerosine — unspecified; [A complex combination of hydrocarbons obtained from a petroleum stock by solvent refining and sweetening and boiling in the range of approximately 150 °C to 260 °C (302°F to 500°F).]	295-416-4	92045-36-8	Xn; R65	Xn R: 65 S: (2-)23-24-62		H

▼B

Indeksnr.	International kemisk identifikation	EF nr.	CAS nr.	Klassificering	Mærkning	Koncentrationsgrænser	Noter
649-429-00-0	Hydrocarbons, C_{9-16}, hydrotreated, dearomatized; Kerosine — unspecified; [A complex combination of hydrocarbons obtained as solvents which have been subjected to hydrotreatment in order to convert aromatics to naphthenes by catalytic hydrogenation.]	297-854-1	93763-35-0	Xn; R65	Xn R: 65 S: (2-)23-24-62		H
649-430-00-6	Kerosine (petroleum), solvent-refined hydrodesulfurized; Kerosine — unspecified	307-033-2	97488-94-3	Xn; R65	Xn R: 65 S: (2-)23-24-62		H
649-431-00-1	Distillates (petroleum), hydrodesulfurized full-range middle coker; Kerosine — unspecified; [A complex combination of hydrocarbons obtained by fractionation from hydrodesulfurized coker distillate. It consists predominantly of hydrocarbons having carbon numbers predominantly in the range of C_8 through C_{16} and boiling in the range of approximately 120 °C to 283 °C (248°F to 541°F).]	309-864-6	101316-58-9	Xn; R65	Xn R: 65 S: (2-)23-24-62		H
649-432-00-7	Solvent naphtha (petroleum), hydrodesulfurized heavy arom.; Kerosine — unspecified; [A complex combination of hydrocarbons obtained by the catalytic hydrodesulfurization of a petroleum fraction. It consists predominantly of hydrocarbons having carbon numbers predominantly in the range of C_{10} through C_{13} and boiling in the range of approximately 180 °C to 240 °C (356°F to 464°F).]	309-882-4	101316-81-8	Xn; R65	Xn R: 65 S: (2-)23-24-62		H

▼B

Indeksnr.	International kemisk identifikation	EF nr.	CAS nr.	Klassificering	Mærkning	Koncentrationsgrænser	Noter
649-433-00-2	Solvent naphtha (petroleum), hydrodesulfurized medium; Kerosine — unspecified; [A complex combination of hydrocarbons obtained by the catalytic hydrodesulfurization of a petroleum fraction. It consists predominantly of hydrocarbons having carbon numbers predominantly in the range of C_{10} through C_{13} and boiling in the range of approximately 175 °C to 220 °C (347°F to 428°F).]	309-884-5	101316-82-9	Xn; R65	Xn R: 65 S: (2-)23-24-62		H
649-434-00-8	Kerosine (petroleum), hydrotreated; Kerosine — unspecified; [A complex combination of hydrocarbons obtained from the distillation of petroleum and subsequent hydrotreatment. It consists predominantly of alkanes, cycloalkanes and alkylbenzenes having carbon numbers predominantly in the range of C_{12} through C_{16} and boiling in the range of approximately 230 °C to 270 °C (446°F to 518°F).]	309-944-0	101631-19-0	Xn; R65	Xn R: 65 S: (2-)23-24-62		H
649-435-00-3	Distillates (petroleum), light catalytic cracked; Cracked gasoil; [A complex combination of hydrocarbons produced by the distillation of products from a catalytic cracking process. It consists of hydrocarbons having carbon numbers predominantly in the range of C_9 through C_{25} and boiling in the range of approximately 150 °C to 400 °C (302°F to 752°F). It contains a relatively large proportion of bicyclic aromatic hydrocarbons.]	265-060-4	64741-59-9	Carc. Cat. 2; R45	T R: 45 S: 53-45		H
649-436-00-9	Distillates (petroleum), intermediate catalytic cracked; Cracked gasoil; [A complex combination of hydrocarbons produced by the distillation of products from a catalytic cracking process. It consists of	265-062-5	64741-60-2	Carc. Cat. 2; R45	T R: 45 S: 53-45		H

Indeksnr.	International kemisk identifikation	EF nr.	CAS nr.	Klassificering	Mærkning	Koncentrationsgrænser	Noter
	hydrocarbons having carbon numbers predominantly in the range of C_{11} through C_{30} and boiling in the range of approximately 205 °C to 450 °C (401°F to 842°F). It contains a relatively large proportion of tricyclic aromatic hydrocarbons.]						
649-437-00-4	Distillates (petroleum), light hydrocracked; Cracked gasoil; [A complex combination of hydrocarbons from distillation of the products from a hydrocracking process. It consists predominantly of saturated hydrocarbons having carbon numbers predominantly in the range of C_{10} through C_{18} and boiling in the range of approximately 160 °C to 320 °C (320°F to 608°F).]	265-078-2	64741-77-1	Carc. Cat. 3; R40	Xn R: 40 S: (2-)36/37		H
649-438-00-X	Distillates (petroleum), light thermal cracked; Cracked gasoil; [A complex combination of hydrocarbons from the distillation of the products from a thermal cracking process. It consists predominantly of unsaturated hydrocarbons having carbon numbers predominantly in the range of C_{10} through C_{22} and boiling in the range of approximately 160 °C to 370 °C (320°F to 698°F).]	265-084-5	64741-82-8	Carc. Cat. 2; R45	T R: 45 S: 53-45		H
649-439-00-5	Distillates (petroleum), hydrodesulfurized light catalytic cracked; Cracked gasoil; [A complex combination of hydrocarbons obtained by treating light catalytic cracked distillates with hydrogen to convert organic sulfur to hydrogen sulfide which is removed. It consists of hydrocarbons having carbon numbers predominantly in the range of C_9 through C_{25} and boiling in the range of approximately 150 °C to 400 °C (302°F to 752°F). It contains a relatively large proportion of bicyclic aromatic hydrocarbons.]	269-781-5	68333-25-5	Carc. Cat. 2; R45	T R: 45 S: 53-45		H

▼B

Indeksnr.	International kemisk identifikation	EF nr.	CAS nr.	Klassificering	Mærkning	Koncentrationsgrænser	Noter
649-440-00-0	Distillates (petroleum), light steam-cracked naphtha; Cracked gasoil; [A complex combination of hydrocarbons from the multiple distillation of products from a steam cracking process. It consists of hydrocarbons having carbon numbers predominantly in the range of C_{10} through C_{18}.]	270-662-5	68475-80-9	Carc. Cat. 2; R45	T R: 45 S: 53-45		H
649-441-00-6	Distillates (petroleum), cracked steam-cracked petroleum distillates; Cracked gasoil; [A complex combination of hydrocarbons produced by distilling cracked steam cracked distillate and/or its fractionation products. It consists of hydrocarbons having carbon numbers predominently in the range of C_{10} to low molecular weight polymers.]	270-727-8	68477-38-3	Carc. Cat. 2; R45	T R: 45 S: 53-45		H
649-442-00-1	Gas oils (petroleum), steam-cracked; Cracked gasoil; [A complex combination of hydrocarbons produced by distillation of the products from a steam cracking process. It consists of hydrocarbons having carbon numbers predominantly greater than C_9 and boiling in the range of from approximately 205 °C to 400 °C (400°F to 752°F).]	271-260-2	68527-18-4	Carc. Cat. 2; R45	T R: 45 S: 53-45		H
649-443-00-7	Distillates (petroleum), hydrodesulfurized thermal cracked middle; Cracked gasoil; [A complex combination of hydrocarbons obtained by fractionation from hydrodesulfurized themal cracker distillate stocks. It consists predominantly of hydrocarbons having carbon numbers predominantly in the range of C_{11} to C_{25} and boiling in the range of approximately 205 °C to 400 °C (401°F to 752°F).]	285-505-6	85116-53-6	Carc. Cat. 2; R45	T R: 45 S: 53-45		H

▼B

Indeksnr.	International kemisk identifikation	EF nr.	CAS nr.	Klassificering	Mærkning	Koncentrationsgrænser	Noter
649-444-00-2	Gas oils (petroleum), thermal-cracked, hydrodesulfurized; Cracked gasoil	295-411-7	92045-29-9	Carc. Cat. 2; R45	T R: 45 S: 53-45		H
649-445-00-8	Residues (petroleum), hydrogenated steam-cracked naphtha; Cracked gasoil; [A complex combination of hydrocarbons obtained as a residual fraction from the distillation of hydrotreated steam-cracked naphtha. It consists predominantly of hydrocarbons boiling in the range of approximately 200 °C to 350 °C (32°F to 662°F).]	295-514-7	92062-00-5	Carc. Cat. 2; R45	T R: 45 S: 53-45		H
649-446-00-3	Residues (petroleum), steam-cracked naphtha distn.; Cracked gasoil; [A complex combination of hydrocarbons obtained as a column bottom from the separation of effluents from steam cracking naphtha at a high temperature. It boils in the range of approximately 147 °C to 300 °C (297°F to 572°F) and produces a finished oil having a viscosity of 18cSt at 50 °C.]	295-517-3	92062-04-9	Carc. Cat. 2; R45	T R: 45 S: 53-45		H
649-447-00-9	Distillates (petroleum), light catalytic cracked, thermally degraded; Cracked gasoil; [A complex combination of hydrocarbons produced by the distillation of products from a catalytic cracking process which has been used as a heat transfer fluid. It consists predominantly of hydrocarbons boiling in the range of approximately 190 °C to 340 °C (374°F to 644°F). This stream is likely to contain organic sulfur compounds.]	295-991-1	92201-60-0	Carc. Cat. 2; R45	T R: 45 S: 53-45		H

▼B

Indeksnr.	International kemisk identifikation	EF nr.	CAS nr.	Klassificering	Mærkning	Koncentrationsgrænser	Noter
649-448-00-4	Residues (petroleum), steam-cracked heat-soaked naphtha; Cracked gasoil; [A complex combination of hydrocarbons obtained as residue from the distillation of steam cracked heat soaked naphtha and boiling in the range of approximately 150 °C to 350 °C (302°F to 662°F).]	297-905-8	93763-85-0	Carc. Cat. 2; R45	T R: 45 S: 53-45		H
649-449-00-X	Hydrocarbons, C_{16-20}, solvent-dewaxed hydro-cracked paraffinic distn. residue; Cracked gasoil; [A complex combination of hydrocarbons obtained by solvent dewaxing of a distillation residue from a hydrocracked paraffinic distil-late. It consists predominantly of hydrocarbons having carbon numbers predominantly in the range of C_{16} through C_{20} and boiling in the range of approximately 360 °C to 500 °C (680 °F to 932 °F). It produces a finished oil having a viscosity of 4,5 cSt at approximately 100 °C (212 °F).]	307-662-2	97675-88-2	Carc. Cat. 3; R40	Xn R: 40 S: (2-)36/37		H
649-450-00-5	Gas oils (petroleum), light vacuum, thermal-cracked hydrodesulfurized; Cracked gasoil; [A complex combination of hydrocarbons obtained by catalytic dehydrosulfurization of thermal-cracked light vacuum petroleum. It consists predominantly of hydrocarbons having carbon numbers predominantly in the range of C_{14} through C_{20} and boiling in the range of approximately 270 °C to 370 °C (518°F to 698°F).]	308-278-8	97926-59-5	Carc. Cat. 2; R45	T R: 45 S: 53-45		H
649-451-00-0	Distillates (petroleum), hydrodesulfurized middle coker; Cracked gasoil; [A complex combination of hydrocarbons by fractionation from hydrodesulfurised coker distillate stocks. Is consists of hydro-carbons	309-865-1	101316-59-0	Carc. Cat. 2; R45	T R: 45 S: 53-45		H

Indeksnr.	International kemisk identifikation	EF nr.	CAS nr.	Klassificering	Mærkning	Koncentrationsgrænser	Noter
	having carbon numbers predominantly in the range of C_{12} through C_{21} and boiling in the range of approximately 200 °C to 360 °C (392°F to 680°F).]						
649-452-00-6	Distillates (petroleum), heavy steam-cracked; Cracked gasoil; [A complex combination of hydrocarbons obtained by distillation of steam cracking heavy residues. It consists predominantly of highly alkylated heavy aromatic hydrocarbons boiling in the range of approximately 250 °C to 400 °C (482°F to 752°F).]	309-939-3	101631-14-5	Carc. Cat. 2; R45	T R: 45 S: 53-45		H
649-453-00-1	Distillates (petroleum), heavy hydrocracked; Baseoil — unspecified; [A complex combination of hydrocarbons from the distillation of the products from a hydrocracking process. It consists predominantly of saturated hydrocarbons having carbon numbers in the range of C_{15}-C_{39} and boiling in the range of approximately 260 °C to 600 °C (500°F to 1112°F).]	265-077-7	64741-76-0	Carc. Cat. 2; R45	T R: 45 S: 53-45		H L
649-454-00-7	Distillates (petroleum), solvent-refined heavy paraffinic; Baseoil — unspecified; [A complex combination of hydrocarbons obtained as the raffinate from a solvent extraction process. It consists predominantly of saturated hydrocarbons having carbon numbers predominantly in the range of C_{20} through C_{50} and produces a finished oil with a viscosity of at least 100 SUS at 100°F (19cSt at 40 °C).]	265-090-8	64741-88-4	Carc. Cat. 2; R45	T R: 45 S: 53-45		H L

▼B

Indeksnr.	International kemisk identifikation	EF nr.	CAS nr.	Klassificering	Mærkning	Koncentrationsgrænser	Noter
649-455-00-2	Distillates (petroleum), solvent-refined light paraffinic; Baseoil — unspecified; [A complex combination of hydrocarbons obtained as the raffinate from a solvent extraction process. It consists predominantly of saturated hydrocarbons having carbon numbers predominantly in the range of C_{15} through C_{30} and produces a finished oil with a viscosity of less than 100 SUS at 100°F (19cSt at 40 °C).]	265-091-3	64741-89-5	Carc. Cat. 2; R45	T R: 45 S: 53-45		H L
649-456-00-8	Residual oils (petroleum), solvent deasphalted; Baseoil — unspecified; [A complex combination of hydrocarbons obtained as the solvent soluble fraction from C_3-C_4 solvent deasphalting of a residuum. It consists of hydrocarbons having carbon numbers predominantly higher than C_{25} and boiling above approximately 400 °C (752°F).]	265-096-0	64741-95-3	Carc. Cat. 2; R45	T R: 45 S: 53-45		H L
649-457-00-3	Distillates (petroleum), solvent-refined heavy naphthenic; Baseoil — unspecified; [A complex combination of hydrocarbons obtained as the raffinate from a solvent extraction process. It consists of hydrocarbons having carbon numbers predominantly in the range of C_{20} through C_{50} and produces a finished oil with a viscosity of at least 100 SUS at 100°F (19cSt a 40 °C). It contains relatively few normal paraffins.]	265-097-6	64741-96-4	Carc. Cat. 2; R45	T R: 45 S: 53-45		H L
649-458-00-9	Distillates (petroleum), solvent-refined light naphthenic; Baseoil — unspecified; [A complex combination of hydrocarbons obtained as the raffinate from a solvent extraction process. It consists of hydrocarbons having carbon numbers predominantly in the	265-098-1	64741-97-5	Carc. Cat. 2; R45	T R: 45 S: 53-45		H L

▼B

Indeksnr.	International kemisk identifikation	EF nr.	CAS nr.	Klassificering	Mærkning	Koncentrationsgrænser	Noter
	range of C_{15} through C_{30} and produces a finished oil with a viscosity of less than 100 SUS at 100°F (19cSt at 40 °C). It contains relatively few normal paraffins.]						
649-459-00-4	Residual oils (petroleum,) solvent-refined; Baseoil — unspecified; [A complex combination by hydrocarbons obtained as the solvent insoluble fraction from solvent refining of a residuum using a polar organic solvent such as phenol or furfural. It consists of hydrocarbons having carbon numbers predominantly higher than C_{25} and boiling above approximately 400 °C (752°F).]	265-101-6	64742-01-4	Carc. Cat. 2; R45	T R: 45 S: 53-45		H L
649-460-00-X	Distillates (petroleum), clay-treated paraffinic; Baseoil — unspecified; [A complex combination of hydrocarbons resulting from treatment of a petroleum fraction with natural or modified clay in either a contacting or percolation process to remove the trace amounts of polar compounds and impurities present. It consists of hydrocarbons having carbon numbers predominantly in the range of C_{20} through C_{50} and produces a finished oil with a viscosity of at least 100 SUS at 100°F (19cSt at 40 °C). It contains a relatively large proportion of saturated hydrocarbons.]	265-137-2	64742-36-5	Carc. Cat. 2; R45	T R: 45 S: 53-45		H L
649-461-00-5	Distillates (petroleum), clay-treated light paraffinic; Baseoil — unspecified; [A complex combination of hydrocarbons resulting from treatment of a petroleum fraction with natural or modified clay in either a contacting or percolation process to remove the trace amounts of polar compounds and	265-138-8	64742-37-6	Carc. Cat. 2; R45	T R: 45 S: 53-45		H L

▼B

Indeksnr.	International kemisk identifikation	EF nr.	CAS nr.	Klassificering	Mærkning	Koncentrationsgrænser	Noter
	impurities present. It consists of hydrocarbons having carbon numbers predominantly in the range of C_{15} through C_{30} and produces a finished oil with a viscosity of less than 100 SUS at 100°F (19cSt at 40 °C). It contains a relatively large proportion of saturated hydro-carbons.]						
649-462-00-0	Residual oils (petroleum), clay-treated; Baseoil — unspecified; [A complex combination of hydrocarbons obtained by treatment of a residual oil with a natural or modified clay in either a contacting or percolation process to remove the trace amounts of polar compounds and impurities present. It consists of hydro-carbons having carbon numbers predominantly higher than C_{25} and boiling above approximately 400 °C (752°F).]	265-143-5	64742-41-2	Carc. Cat. 2; R45	T R: 45 S: 53-45		H L
649-463-00-6	Distillates (petroleum), clay-treated heavy naphthenic; Baseoil — unspecified; [A complex combination of hydrocarbons resulting from treatment of a petroleum fraction with natural or modified clay in either a contacting or percolation process to remove the trace amounts of polar compounds and impurities present. It consists of hydrocarbons having carbon numbers predominantly in the range of C_{20} through C_{50} and produces a finished oil with a viscosity of at least 100 SUS at 100°F (19cSt at 40 °C). It contains relatively few normal paraffins.]	265-146-1	64742-44-5	Carc. Cat. 2; R45	T R: 45 S: 53-45		H L

▼B

Indeksnr.	International kemisk identifikation	EF nr.	CAS nr.	Klassificering	Mærkning	Koncentrationsgrænser	Noter
649-464-00-1	Distillates (petroleum), clay-treated light naphthenic; Baseoil — unspecified; [A complex combination of hydrocarbons resulting from treatment of a petroleum fraction with natural or modified clay in either a contacting or percolation process to remove the trace amounts of polar compounds and impurities present. It consists of hydrocarbons having carbon numbers predominantly in the range of C_{15} through C_{30} and produces a finished oil with a viscosity of less than 100 SUS at 100°F (19cSt at 40 °C). It contains relatively few normal paraffins.]	265-147-7	64742-45-6	Carc. Cat. 2; R45	T R: 45 S: 53-45		H L
649-465-00-7	Distillates (petroleum), hydrotreated heavy naphthenic; Baseoil — unspecified; [A complex combination of hydrocarbons obtained by treating a petroleum fraction with hydrogen in the presence of a catalyst. It consists of hydrocarbons having carbon numbers predominantly in the range of C_{20} through C_{50} and produces a finished oil of at least 100 SUS at 100°F (19cSt at 40 °C). It contains relatively few normal paraffins.]	265-155-0	64742-52-5	Carc. Cat. 2; R45	T R: 45 S: 53-45		H L
649-466-00-2	Distillates (petroleum), hydrotreated light naphthenic; Baseoil — unspecified; [A complex combination of hydrocarbons obtained by treating a petroleum fraction with hydrogen in the presence of a catalyst. It consists of hydrocarbons having carbon numbers predominantly in the range of C_{15} through C_{30} and produces a finished oil with a viscosity of less than 100 SUS at 100°F (19cSt at 40 °C). It contains relatively few normal paraffins.]	265-156-6	64742-53-6	Carc. Cat. 2; R45	T R: 45 S: 53-45		H L

▼B

Indeksnr.	International kemisk identifikation	EF nr.	CAS nr.	Klassificering	Mærkning	Koncentrationsgrænser	Noter
649-467-00-8	Distillates (petroleum), hydrotreated heavy paraffinic; Baseoil — unspecified; [A complex combination of hydrocarbons obtained by treating a petroleum fraction with hydrogen in the presence of a catalyst. It consists of hydrocarbons having carbon numbers predominantly in the range of C_{20} through C_{50} and produces a finished oil of at least 100 SUS at 100°F (19cSt at 40 °C). It contains a relatively large proportion of saturated hydrocarbons.]	265-157-1	64742-54-7	Carc. Cat. 2; R45	T R: 45 S: 53-45		H L
649-468-00-3	Distillates (petroleum), hydrotreated light paraffinic; Baseoil — unspecified; [A complex combination of hydrocarbons obtained by treating a petroleum fraction with hydrogen in the presence of a catalyst. It consists of hydrocarbons having carbon numbers predominantly in the range of C_{15} through C_{30} and produces a finished oil with a viscosity of less than 100 SUS at 100°F (19cSt at 40 °C). It contains a relatively large proportion of saturated hydrocarbons.]	265-158-7	64742-55-8	Carc. Cat. 2; R45	T R: 45 S: 53-45		H L
649-469-00-9	Distillates (petroleum), solvent-dewaxed light paraffinic; Baseoil — unspecified; [A complex comination of hydrocarbons obtained by removal of normal paraffins from a petroleum fraction by solvent crystallization. It consists predominantly of hydrocarbons having carbon numbers predominantly in the range of C_{15} through C_{30} and produces a finished oil with a viscosity of less than 100 SUS at 100°F (19cSt at 40 °C).]	265-159-2	64742-56-9	Carc. Cat. 2; R45	T R: 45 S: 53-45		H L

▼B

Indeksnr.	International kemisk identifikation	EF nr.	CAS nr.	Klassificering	Mærkning	Koncentrationsgrænser	Noter
649-470-00-4	Residual oils (petroleum), hydrotreated; Baseoil — unspecified; [A complex combination of hydrocarbons obtained by treating a petroleum fraction with hydrogen in the presence of a catalyst. It consists of hydrocarbons having carbon numbers predominantly greater than C_{25} and boiling above approximately 400 °C (752°F).]	265-160-8	64742-57-0	Carc. Cat. 2; R45	T R: 45 S: 53-45		H L
649-471-00-X	Residual oils (petroleum), solvent-dewaxed; Baseoil — unspecified; [A complex combination of hydrocarbons obtained by removal of long, branched chain hydrocarbons from a residual oil by solvent crystallization. It consists of hydrocarbons having carbon numbers predominantly greater than C_{25} and boiling above approximately 400 °C (752°F).]	265-166-0	64742-62-7	Carc. Cat. 2; R45	T R: 45 S: 53-45		H L
649-472-00-5	Distillates (petroleum), solvent-dewaxed heavy naphthenic; Baseoil — unspecified; [A complex combination of hydrocarbons obtained by removal of normal paraffins from a petroleum fraction by solvent crystallization. It consists of hydrocarbons having carbon numbers predominantly in the range of C_{20} . through C_{50} and produces a finished oil of not less than 100 SUS at 100°F (19cSt at 40 °C). It contains relatively few normal paraffins.]	265-167-6	64742-63-8	Carc. Cat. 2; R45	T R: 45 S: 53-45		H L
649-473-00-0	Distillates (petroleum), solvent-dewaxed light naphthenic; Baseoil — unspecified; [A complex combination of hydrocarbons obtained by removal of normal paraffins from a petroleum fraction by solvent crystallization. It consists of hydrocarbons having carbon numbers predominantly in the range C_{15} through C_{30} and produces a finished oil with	265-168-1	64742-64-9	Carc. Cat. 2; R45	T R: 45 S: 53-45		H L

Indeksnr.	International kemisk identifikation	EF nr.	CAS nr.	Klassificering	Mærkning	Koncentrationsgrænser	Noter
	a viscosity of less than 100 SUS at 100°F (19cSt at 40 °C). It contains relatively few normal paraffins.]						
649-474-00-6	Distillates (petroleum), solvent-dewaxed heavy paraffinic; Baseoil — unspecified; [A complex combination of hydrocarbons obtained by removal of normal paraffins from a petroleum fraction by solvent crystallization. It consists predominantly of hydrocarbons having carbon numbers predominantly in the range of C_{20} through C_{50} and produces a finished oil with a viscosity not less than 100 SUS at 100°F (19cSt at 40 °C).]	265-169-7	64742-65-0	Carc. Cat. 2; R45	T R: 45 S: 53-45		H L
649-475-00-1	Naphthenic oils (petroleum), catalytic dewaxed heavy; Baseoil — unspecified; [A complex combination of hydrocarbons obtained from a catalytic dewaxing process. It consists predominantly of hydrocarbons having carbon numbers predominantly in the range of C_{20} through C_{50} and produces a finished oil with a viscosity of at least 100 SUS at 100°F (19cSt at 40 °C). It contains relatively few normal paraffins.]	265-172-3	64742-68-3	Carc. Cat. 2; R45	T R: 45 S: 53-45		H L
649-476-00-7	Naphthenic oils (petroleum), catalytic dewaxed light; Baseoil — unspecified; [A complex combination of hydrocarbons obtained from a catalytic dewaxing process. It consists of hydrocarbons having carbon numbers predominantly in the range of C_{15} through C_{30} and produces a finished oil with a viscosity less than 100 SUS at 100°F (19cSt at 40 °C). It contains relatively few normal paraffins.]	265-173-9	64742-69-4	Carc. Cat. 2; R45	T R: 45 S: 53-45		H L

▼B

Indeksnr.	International kemisk identifikation	EF nr.	CAS nr.	Klassificering	Mærkning	Koncentrationsgrænser	Noter
649-477-00-2	Paraffin oils (petroleum), catalytic dewaxed heavy; Baseoil — unspecified; [A complex combination of hydrocarbons obtained from a catalytic dewaxing process. It consists predominantly of hydrocarbons having carbon numbers predominantly in the range of C_{20} through C_{50} and produces a finished oil with a viscosity of at least 100 SUS at 100°F (19cSt at 40 °C).]	265-174-4	64742-70-7	Carc. Cat. 2; R45	T R: 45 S: 53-45		H L
649-478-00-8	Paraffin oils (petroleum), catalytic dewaxed light; Baseoil — unspecified; [A complex combination of hydrocarbons obtained from a catalytic dewxing process. It consists predominantly of hydrocarbons having carbon numbers predominantly in the range of C_{15} through C_{30} and produces a finished oil with a viscosity of less than 100 SUS at 100°F (19cSt at 40 °C).]	265-176-5	64742-71-8	Carc. Cat. 2; R45	T R: 45 S: 53-45		H L
649-479-00-3	Naphthenic oils (petroleum), complex dewaxed heavy; Baseoil — unspecified; [A complex combination of hydrocarbons obtained by removing straight chain paraffin hydrocarbons as a solid by treatment with an agent such as urea. It consists of hydrocarbons having carbon numbers predominantly in the range of C_{20} through C_{50} and produces a finished oil having a viscosity of at least 100 SUS at 100°F (19cSt at 40 °C). It contains relatively few normal paraffins.]	265-179-1	64742-75-2	Carc. Cat. 2; R45	T R: 45 S: 53-45		H L
649-480-00-9	Naphthenic oils (petroleum), complex dewaxed light; Baseoil — unspecified; [A complex combination of hydrocarbons obtained from a catalytic dewaxing process. It consists of hydrocarbons having carbon	265-180-7	64742-76-3	Carc. Cat. 2; R45	T R: 45 S: 53-45		H L

Indeksnr.	International kemisk identifikation	EF nr.	CAS nr.	Klassificering	Mærkning	Koncentrationsgrænser	Noter
	numbers predominantly in the range of C_{15} through C_{30} and produces a finished oil having a viscosity less than 100 SUS at 100ºF (19cSt at 40 ºC). It contains relatively few normal paraffins.]						
649-481-00-4	Lubricating oils (petroleum), C_{20-50}, hydrotreated neutral oil-based, high-viscosity; Baseoil — unspecified; [A complex combination of hydrocarbons obtained by treating light vacuum gas oil, heavy vacuum gas oil, and solvent deasphalted residual oil with hydrogen in the presence of a catalyst in a two stage process with dewaxing being carried out between the two stages. It consists predominantly of hydrocarbons having carbon numbers predominantly in the range of C_{20} through C_{50} and produces a finished oil having a viscosity of approximately 112cSt at 40 ºC. It contains a relatively large proportion of saturated hydrocarbons.]	276-736-3	72623-85-9	Carc. Cat. 2; R45	T R: 45 S: 53-45		H L
649-482-00-X	Lubricating oils (petroleum), C_{15-30}, hydrotreated neutral oil-based; Baseoil — unspecified; [A complex combination of hydrocarbons obtained by treating light vacuum gas oil and heavy vacuum gas oil with hydrogen in the presence of a catalyst in a two stage process with dewaxing being carried out between the two stages. It consists predominantly of hydrocarbons having carbon numbers predominantly in the range of C_{15} through C_{30} and produces a finished oil having a viscosity of approximately 15cSt at 40 ºC. It contains a relatively large proportion of saturated hydrocabons.]	276-737-9	72623-86-0	Carc. Cat. 2; R45	T R: 45 S: 53-45		H L

▼B

Indeksnr.	International kemisk identifikation	EF nr.	CAS nr.	Klassificering	Mærkning	Koncentrationsgrænser	Noter
649-483-00-5	Lubricating oils (petroleum), C_{20-50}, hydro-treated neutral oil-based; Baseoil — unspecified; [A complex combination of hydrocarbons obtained by treating light vacuum gas oil, heavy vacuum gas oil and solvent deasphalted residual oil with hydrogen in the presence of a catalyst in a two stage process with dewaxing being carried out between the two stages. It consists predominantly of hydrocarbons having carbon numbers predominantly in the range of C_{20} through C_{50} and produces a finished oil with a viscosity of approximately 32cSt at 40 °C. It contains a relatively large proportion of saturated hydrocarbons.]	276-738-4	72623-87-1	Carc. Cat. 2; R45	T R: 45 S: 53-45		H L
649-484-00-0	Lubricating oils; Baseoil — unspecified; [A complex combination of hydrocarbons obtained from solvent extraction and dewaxing processes. It consists predominantly of saturated hydrocarbons having carbon numbers in the range C_{15} through C_{50}.]	278-012-2	74869-22-0	Carc. Cat. 2; R45	T R: 45 S: 53-45		H L
649-485-00-6	Distillates (petroleum), complex dewaxed heavy paraffinci; Baseoil — unspecified; [A complex combination of hydrocarbons obtained by dewaxing heavy paraffinic distillate. It consists predominantly of hydrocarbons having carbon numbers predominantly in the range of C_{20} through C_{50} and produces a finished oil with a viscosity of equal to or greater than 100 SUS at 100°F (19cSt at 40 °C). It contains relatively few normal paraffins.]	292-613-7	90640-91-8	Carc. Cat. 2; R45	T R: 4 S: 53-45		H L

▼B

Indeksnr.	International kemisk identifikation	EF nr.	CAS nr.	Klassificering	Mærkning	Koncentrationsgrænser	Noter
649-486-00-1	Distillates (petroleum), complex dewaxed light paraffinic; Baseoil — unspecified; [A complex combination of hydrocarbons obtained by dewaxing light paraffinic distillate. It consists predominantly of hydrocarbons having carbon numbers predominantly in the range of C_{12} through C_{30} and produces a finished oil with a viscosity of less than 100 SUS at 100°F (19cSt at 40 °C). It contains relatively few normal paraffins.]	292-614-2	90640-92-9	Carc. Cat. 2; R45	T R: 45 S: 53-45		H L
649-487-00-7	Distillates (petroleum), solvent dewaxed heavy paraffinic, clay-treated; Baseoil — unspecified; [A complex combination of hydrocarbons obtained by treating dewaxed heavy paraffinic distillate with neutral or modified clay in either a contacting or percolation process. It consists predominantly of hydrocarbons having carbon numbers predominantly in the range of C_{20} through C_{50}.]	292-616-3	90640-94-1	Carc. Cat. 2; R45	T R: 45 S: 53-45		H L
649-488-00-2	Hydrocarbons, C_{20-50}, solvent dewaxed heavy paraffinic, hydrotreated; Baseoil — unspecified; [A complex combination of hydrocarbons produced by treating dewaxed heavy paraffinic distillate with hydrogen in the presence of a catalyst. It consists predominantly of hydrocarbons having carbon numbers predominantly in the range of C_{20} through C_{50}.]	292-617-9	90640-95-2	Carc. Cat. 2; R45	T R: 45 S: 53-45		H L
649-489-00-8	Distillates (petroleum), solvent dewaxed light paraffinic, clay-treated; Baseoil — unspecified; [A complex combination of hydrocarbons resulting from treatment of dewaxed light	292-618-4	90640-96-3	Carc. Cat. 2; R45	T R: 45 S: 53-45		H L

▼B

Indeksnr.	International kemisk identifikation	EF nr.	CAS nr.	Klassificering	Mærkning	Koncentrationsgrænser	Noter
	paraffinic distillate with natural or modified clay in either a contacting or percolation process. It consists predominantly of hydrocarbons having carbon numbers predominantly in the range of C_{15} through C_{30}.]						
649-490-00-3	Distillates (petroleum), solvent dewaxed light paraffinic, hydrotreated; Baseoil — unspecified; [A complex combination of hydrocarbons produced by treating a dewaxed light paraffinic distillate with hydrogen in the presence of a catalyst. It consists predominantly of hydrocarbons having carbon numbers predominantly in the range of C_{15} through C_{30}.]	292-620-5	90640-97-4	Carc. Cat. 2; R45	T R: 45 S: 53-45		H L
649-491-00-9	Residual oils (petroleum), hydrotreated solvent dewaxed; Baseoil — unspecified	292-656-1	90669-74-2	Carc. Cat. 2; R45	T R: 45 S: 53-45		H L
649-492-00-4	Residual oils (petroleum), catalytic dewaxed; Baseoil — unspecified	294-843-3	91770-57-9	Carc. Cat. 2; R45	T R: 45 S: 53-45		H L
649-493-00-X	Distillates (petroleum), dewaxed heavy paraffinic, hydrotreated; Baseoil — unspecified; [A complex combination of hydrocarbons obtained from an intensive treatment of dewaxed distillate by hydrogenation in the presence of a catalyst. It consists predominantly of saturated hydrocarbons having carbon numbers predominantly in the range of C_{25} through C_{39} and produces a finished oil with a viscosity of approximately 44 cSt at 50 °C.]	295-300-3	91995-39-0	Carc. Cat. 2; R45	T R: 45 S: 53-45		H L

▼B

Indeksnr.	International kemisk identifikation	EF nr.	CAS nr.	Klassificering	Mærkning	Koncentrationsgrænser	Noter
649-494-00-5	Distillates (petroleum), dewaxed light paraffinic, hydrotreated; Baseoil — unspecified; [A complex combination of hydrocarbons obtained from an intensive treatment of dewaxed distillate by hydrogenation in the presence of a catalyst. It consists predominantly of saturated hydrocarbons having carbon numbers predominantly in the range of C_{21} through C_{29} and produces a finished oil with a viscosity of approximately 13 cSt at 50 °C.]	295-301-9	91995-40-3	Carc. Cat. 2; R45	T R: 45 S: 53-45		H L
649-495-00-0	Distillates (petroleum), hydrocracked solvent-refined, dewaxed; Baseoil — unspecified; [A complex combination of liquid hydrocarbons obtained by recrystallization of dewaxed hydrocracked solvent-refined petroleum distillates.]	295-306-6	91995-45-8	Carc. Cat. 2; R45	T R: 45 S: 53-45		H L
649-496-00-6	Distillates (petroleum), solvent-refined light naphthenic, hydrotreated; Baseoil — unspecified; [A complex combination of hydrocarbons obtained by treating a petroleum fraction with hydrogen in the presence of a catalyst and removing the aromatic hydrocarbons by solvent extraction. It consists predominantly of naphthenic hydrocarbons having carbon numbers predominantly in the range of C_{15} through C_{30} and produces a finished oil with a viscosity of between 13-15cSt at 40 °C.]	295-316-0	91995-54-9	Carc. Cat. 2; R45	T R: 45 S: 53-45		H L
649-497-00-1	Lubricating oils (petroleum), C_{17-35}, solvent-extd., dewaxed, hydrotreated; Baseoil — unspecified	295-423-2	92045-42-6	Carc. Cat. 2; R45	T R: 45 S: 53-45		H L

▼B

Indeksnr.	International kemisk identifikation	EF nr.	CAS nr.	Klassificering	Mærkning	Koncentrationsgrænser	Noter
649-498-00-7	Lubricating oils (petroleum), hydrocracked nonarom. solvent-deparaffined; Baseoil — unspecified	295-424-8	92045-43-7	Carc. Cat. 2; R45	T R: 45 S: 53-45		H L
649-499-00-2	Residual oils (petroleum), hydrocracked acid-treated solvent-dewaxed; Baseoil — unspecified; [A complex combination of hydrocarbons produced by solvent removal of paraffins from the residue of the distillation of acid-treated, hydrocracked heavy paraffins and boiling approximately above 380 °C (716°F).]	295-499-7	92061-86-4	Carc. Cat. 2; R45	T R: 45 S: 53-45		H L
649-500-00-6	Paraffin oils (petroleum), solvent-refined dewaxed heavy; Baseoil — unspecified; [A complex combination of hydrocarbons obtained from sulfur-containing paraffinic crude oil. It consists predominantly of a solvent refined deparaffinated lubricating oil with a viscosity of 65cSt at 50 °C.]	295-810-6	92129-09-4	Carc. Cat. 2; R45	T R: 45 S: 53-45		H L
649-501-00-1	Lubricating oils (petroleum), base oils, paraffinic; Baseoil — unspecified; [A complex combination of hydrocarbons obtained by refining of crude oil. It consists predominantly of aromatics, naphthenics and paraffinics and produces a finished oil with a viscosity of 120 SUS at 100°F (23cSt at 40 °C).]	297-474-6	93572-43-1	Carc. Cat. 2; R45	T R: 45 S: 53-45		H L
649-502-00-7	Hydrocarbons, hydrocracked paraffinic distn. residues, solvent-dewaxed; Baseoil — unspecified	297-857-8	93763-38-3	Carc. Cat. 2; R45	T R: 45 S: 53-45		H L
649-503-00-2	Hydrocarbons, C_{20-50}, residual oil hydrogenation vacuum distillate; Baseoil — unspecified	300-257-1	93924-61-9	Carc. Cat. 2; R45	T R: 45 S: 53-45		H L

▼B

Indeksnr.	International kemisk identifikation	EF nr.	CAS nr.	Klassificering	Mærkning	Koncentrationsgrænser	Noter
649-504-00-8	Distillates (petroleum), solvent-refined hydrotreated heavy, hydrogenated; Baseoil — unspecified	305-588-5	94733-08-1	Carc. Cat. 2; R45	T R: 45 S: 53-45		H L
649-505-00-3	Distillates (petroleum), solvent-refined hydrocracked light; Baseoil — unspecified; [A complex combination of hydrocarbons obtained by solvent dearomatization of the residue of hydrocracked petroleum. It consists predominantly of hydrocarbons having carbon numbers predominantly in the range of C_{18} through C_{27} and boiling in the range of approximately 370 °C to 450 °C (698°F to 842°F).]	305-589-0	94733-09-2	Carc. Cat. 2; R45	T R: 45 S: 53-45		H L
649-506-00-9	Lubricating oils (petroleum), C_{18-40}, solvent-dewaxed hydrocracked distillate-based; Baseoil — unspecified; [A complex combination of hydrocarbons obtained by solvent deparaffination of the distillation residue from hydrocracked petroleum. It consists predominantly of hydrocarbons having carbon numbers predominantly in the range of C_{18} through C_{40} and boiling in the range of approximately 370 °C to 550 °C (698°F to 1022°F).]	305-594-8	94733-15-0	Carc. Cat. 2; R45	T R: 45 S: 53-45		H L
649-507-00-4	Lubricating oils (petroleum), C_{18-40}, solvent-dewaxed hydrogenated raffinate-based; Baseoil — unspecified; [A complex combination of hydrocarbons obtained by solvent deparaffination of the hydrogenated raffinate obtained by solvent extraction of a hydrotreated petroleum distillate. It consists predominantly of hydrocarbons having carbon numbers predominantly in the range of C_{18} through C_{40} and boiling in the range of approximately 370 °C to 550 °C (698°F to 1022°F).]	305-595-3	94733-16-1	Carc. Cat. 2; R45	T R: 45 S: 53-45		H L

▼B

Indeksnr.	International kemisk identifikation	EF nr.	CAS nr.	Klassificering	Mærkning	Koncentrationsgrænser	Noter
649-508-00-X	Hydrocarbons, C_{13-30}, arom.-rich, solvent-extd. naphthenic distillate; Baseoil — unspecified	305-971-7	95371-04-3	Carc. Cat. 2; R45	T R: 45 S: 53-45		H L
649-509-00-5	Hydrocarbons, C_{16-32}, arom. rich, solvent-extd. naphthenic distillate; Baseoil — unspecified	305-972-2	95371-05-4	Carc. Cat. 2; R45	T R: 45 S: 53-45		H L
649-510-00-0	Hydrocarbons, C_{37-68}, dewaxed deasphalted hydrotreated vacuum distn. residues; Baseoil — unspecified	305-974-3	95371-07-6	Carc. Cat. 2; R45	T R: 45 S: 53-45		H L
649-511-00-6	Hydrocarbons, C_{37-65}, hydrotreated deasphalted vacuum distn. residues; Baseoil — unspecified	305-975-9	95371-08-7	Carc. Cat. 2; R45	T R: 45 S: 53-45		H L
649-512-00-1	Distillates (petroleum), hydrocracked solvent-refined light; Baseoil — unspecified; [A complex combination of hydrocarbons obtained by the solvent treatment of a distillate from hydrocracked petroleum distillates. It consists predominantly of hydrocarbons having carbon numbers predominantly in the range of C_{18} through C_{27} and boiling in the range of approximately 370 °C to 450 °C (698°F to 842°F.]	307-010-7	97488-73-8	Carc. Cat. 2; R45	T R: 45 S: 53-45		H L
649-513-00-7	Distillates (petroleum), solvent-refined hydrogenated heavy; Baseoil — unspecified; [A complex combination of hydrocarbons, obtained by the treatment of a hydrogenated petroleum distillate with a solvent. It consists predominantly of hydrocarbons having carbon numbers predominantly in the range of C_{19} through C_{40} and boiling in the range of approximately 390 °C to 550 °C (734°F to 1022°F).]	307-011-2	97488-74-9	Carc. Cat. 2; R45	T R: 45 S: 53-45		H L

▼B

Indeksnr.	International kemisk identifikation	EF nr.	CAS nr.	Klassificering	Mærkning	Koncentrationsgrænser	Noter
649-514-00-2	Lubricating oils (petroleum), C_{18-27}, hydrocracked solvent-dewaxed; Baseoil — unspecified	307-034-8	97488-95-4	Carc. Cat. 2; R45	T R: 45 S: 53-45		H L
649-515-00-8	Hydrocarbons, C_{17-30}, hydrotreated solvent-deasphalted atm. distn. residue, distn. lights; Baseoil — unspecified; [A complex combination of hydrocarbons obtained as first runnings from the vacuum distillation of effluents from the treatment of a solvent deasphalted short residue with hydrogen in the presence of a catalyst. It consists predominantly of hydrocarbons having carbon numbers predominantly in the range of C_{17} through C_{30} and boiling in the range of approximately 300 °C to 400 °C (572°F to 752°F). It produces a finished oil having a viscosity of 4cSt at approximately 100 °C (212°F).]	307-661-7	97675-87-1	Carc. Cat. 2; R45	T R: 45 S: 53-45		H L
649-516-00-3	Hydrocarbons, C_{17-40}, hydrotreated solvent-deasphalted distn. residue, vacuum distn. lights; Baseoil — unspecified; [A complex combination of hydrocarbons obtained as first runnings from the vacuum distillation of effluents from the catalytic hydrotreatment of a solvent deasphalted short residue having a viscosity of 8cSt at approximately 100 °C (212°F). It consists predominantly of hydrocarbons having carbon numbers predominantly in the range of C_{17} through C_{40} and boiling in the range of approximately 300 °C to 500 °C (592°F to 932°F).]	307-755-8	97722-06-0	Carc. Cat. 2; R45	T R: 45 S: 53-45		H L

▼B

Indeksnr.	International kemisk identifikation	EF nr.	CAS nr.	Klassificering	Mærkning	Koncentrationsgrænser	Noter
649-517-00-9	Hydrocarbons, C_{13-27}, solvent-extd. light naphthenic; Baseoil — unspecified; [A complex combination of hydrocarbons obtained by extraction of the aromatics from a light naphthenic distillate having a viscosity of 9.5cSt at 40 °C (104°F). It consists predominantly of hydrocarbons having carbon numbers predominantly in the range of C_{13} through C_{27} and boiling in the range of approximately 240 °C to 400 °C (464°F to 752°F.]	307-758-4	97722-09-3	Carc. Cat. 2; R45	T R: 45 S: 53-45		H L
649-518-00-4	Hydrocarbons, C_{14-29}, solvent-extd. light naphthenic; Baseoil — unspecified; [A complex combination of hydrocarbons obtained by extraction of the aromatics from a light naphthenic distillate having a viscosity of 16cSt at 40 °C (104°F). It consists predominantly of hydrocarbons having carbon numbers predominantly in the range of C_{14} through C_{29} and boiling in the range of approximately 250 °C to 425 °C (482°F to 797°F).]	307-760-5	97722-10-6	Carc. Cat. 2; R45	T R: 45 S: 53-45		H L
649-519-00-X	Hydrocarbons, C_{27-42}, dearomatized; Baseoil — unspecified	308-131-8	97862-81-2	Carc. Cat. 2; R45	T R: 45 S: 53-45		H L
649-520-00-5	Hydrocarbons, C_{17-30}, hydrotreated distillates, distn. lights; Baseoil — unspecified	308-132-3	97862-82-3	Carc. Cat. 2; R45	T R: 45 S: 53-45		H L
649-521-00-0	Hydrocarbons, C_{27-45}, naphthenic vacuum distn.; Baseoil — unspecified	308-133-9	97862-83-4	Carc. Cat. 2; R45	T R: 45 S: 53-45		H L

▼B

Indeksnr.	International kemisk identifikation	EF nr.	CAS nr.	Klassificering	Mærkning	Koncentrationsgrænser	Noter
649-522-00-6	Hydrocarbons, C_{27-45}, dearomatized; Baseoil — unspecified	308-287-7	97926-68-6	Carc. Cat. 2; R45	T R: 45 S: 53-45		H L
649-523-00-1	Hydrocarbons, C_{20-58}, hydrotreated; Baseoil — unspecified	308-289-8	97926-70-0	Carc. Cat. 2; R45	T R: 45 S: 53-45		H L
649-524-00-7	Hydrocarbons, C_{27-42}, naphthenic; Baseoil — unspecified	308-290-3	97926-71-1	Carc. Cat. 2; R45	T R: 45 S: 53-45		H L
649-525-00-2	Residual oils (petroleum), carbon-treated solvent-dewaxed; Baseoil — unspecified; [A complex combination of hydrocarbons obtained by the treatment of solvent-dewaxed petroleum residual oils with activated charcoal for the removal of trace polar constituents and impurities.]	309-710-8	100684-37-5	Carc. Cat. 2; R45	T R: 45 S: 53-45		H L
649-526-00-8	Residual oils (petroleum), clay-treated solvent-dewaxed; Baseoil — unspecified; [A complex combination of hydrocarbons obtained by treatment of solvent-dewaxed petroleum residual oils with bleaching earth for the removal of trace polar constituents and impurities.]	309-711-3	100684-38-6	Carc. Cat. 2; R45	T R: 45 S: 53-45		H L
649-527-00-3	Lubricating oils (petroleum), $C_{>25}$, solvent-extd., deasphalted, dewaxed, hydrogenated; Baseoil — unspecified; [A complex combination of hydrocarbons obtained by solvent extraction and hydrogenation of vacuum distillation residues. It consists predominantly of hydrocarbons having carbon numbers predominantly greater than C_{25} and produces a finished oil with a viscosity in the order of 32cSt to 37cSt at 100 °C (212°F).]	309-874-0	101316-69-2	Carc. Cat. 2; R45	T R: 45 S: 53-45		H L

▼B

Indeksnr.	International kemisk identifikation	EF nr.	CAS nr.	Klassificering	Mærkning	Koncentrationsgrænser	Noter
649-528-00-9	Lubricating oils (petroleum), C_{17-32}, solvent-extd., dewaxed, hydrogenated; Baseoil — unspecified; [A complex combination of hydrocarbons obtained by solvent extraction and hydrogenation of atmospheric distillation residues. It consists predominantly of hydrocarbons having carbon numbers predominantly in the range of C_{17} through C_{32} and produced a finished oil with a viscosity in the order of 17cSt to 23cSt at 40 °C (104°F.]	309-875-6	101316-70-5	Carc. Cat. 2; R45	T R: 45 S: 53-45		H L
649-529-00-4	Lubricating oils (petroleum), C_{20-35}, solvent-extd., dewaxed, hydrogenated; Baseoil — unspecified; [A complex combination of hydrocarbons obtained by solvent extraction and hydrogenation of atmospheric distillation residues. It consists predominantly of hydrocarbons having carbon numbers predominantly in the range of C_{20} through C_{35} and produces a finished oil with a viscosity in the order of 37cSt to 44cSt at 40 °C (104°F).]	309-876-1	101316-71-6	Carc. Cat. 2; R45	T R: 45 S: 53-45		H L
649-530-00-X	Lubricating oils (petroleum), C_{24-50}, solvent-extd., dewaxed, hydrogenated; Baseoil — unspecified; [A complex combination of hydrocarbons obtained by solvent extraction and hydrogenation of atmospheric distillation residues. It consists predominantly of hydrocarbons having carbon numbers predominantly in the range of C_{24} through C_{50} and produces a finished oil with a viscosity in the order of 16cSt to 75cSt at 40 °C (104°F).]	309-877-7	101316-72-7	Carc. Cat. 2; R45	T R: 45 S: 53-45		H L

▼B

Indeksnr.	International kemisk identifikation	EF nr.	CAS nr.	Klassificering	Mærkning	Koncentrationsgrænser	Noter
649-531-00-5	Extracts (petroleum), heavy naphthenic distillate solvent, arom. conc.; Distillate aromatic extract (treated); [An aromatic concentrate produced by adding water to heavy naphthenic distillate solvent extract and extraction solvent.]	272-175-3	68783-00-6	Carc. Cat. 2; R45	T R: 45 S: 53-45		H L
649-532-00-0	Extracts (petroleum), solvent-refined heavy paraffinic distillate solvent; Distillate aromatic extract (treated); [A complex combination of hydrocarbons obtained as the extract from the re-extraction of solvent-refined heavy paraffinic distillate. It consists of saturated and aromatic hydrocarbons having carbon numbers predominantly in the range of C_{20} through C_{50}.]	272-180-0	68783-04-0	Carc. Cat. 2; R45	T R: 45 S: 53-45		H L
649-533-00-6	Extracts (petroleum), heavy paraffinic distillates, solvent-deasphalted; Distillate aromatic extract (treated); [A complex combination of hydrocarbons obtained as the extract from a solvent extraction of heavy paraffinic distillate.]	272-342-0	68814-89-1	Carc. Cat. 2; R45	T R: 45 S: 53-45		H L
649-534-00-1	Extracts (petroleum), heavy naphthenic distillate solvent, hydrotreated; Distillate aromatic extract (treated); [A complex combination of hydrocarbons obtained by treating a heavy naphthenic distillate solvent extract with hydrogen in the presence of a catalyst. It consists predominantly of aromatic hydrocarbons having carbon numbers predominantly in the range of C_{20} through C_{50} and produces a finished oil of at least 19cSt at 40 °C (100 SUS at 100°F).]	292-631-5	90641-07-9	Carc. Cat. 2; R45	T R: 45 S: 53-45		H L

▼B

Indeksnr.	International kemisk identifikation	EF nr.	CAS nr.	Klassificering	Mærkning	Koncentrationsgrænser	Noter
649-535-00-7	Extracts (petroleum), heavy paraffinic distillate solvent, hydrotreated; Distillate aromatic extract (treated); [A complex combination of hydrocarbons produced by treating a heavy paraffinic distillate solvent extract with hydrogen in the presence of a catalyst. It consists predominantly of hydrocarbons having carbon numbers predominantly in the range of C_{21} through C_{33} and boiling in the range of approximately 350 °C to 480 °C (662°F to 896°F).	292-632-0	90641-08-0	Carc. Cat. 2; R45	T R: 45 S: 53-45		H L
649-536-00-2	Extracts (petroleum), light paraffinic distillate solvent, hydrotreated; Distillate aromatic extract (treated); [A complex combination of hydrocarbons produced by treating a light paraffinic distillate solvent extract with hydrogen in the presence of a catalyst. It consists predominantly of hydrocarbons having carbon numbers predominantly in the range of C_{17} through C_{26} and boiling in the range of approximately 280 °C to 400 °C (536°F to 752°F).]	292-633-6	90641-09-1	Carc. Cat. 2; R45	T R: 45 S: 53-45		H L
649-537-00-8	Extracts (petroleum), hydrotreated light paraffinic distillate solvent; Distillate aromatic extract (treated); [A complex combination of hydrocarbons obtained as the extract from solvent extraction of intermediate paraffinic top solvent distillate that is treated with hydrogen in the presence of a catalyst. It consists predominantly of aromatic hydrocarbons having carbon numbers predominantly in the range of C_{16} through C_{36}.]	295-335-4	91995-73-2	Carc. Cat. 2; R45	T R: 45 S: 53-45		H L

▼B

Indeksnr.	International kemisk identifikation	EF nr.	CAS nr.	Klassificering	Mærkning	Koncentrationsgrænser	Noter
649-538-00-3	Extracts (petroleum), light naphthenic distillate solvent, hydrodesulfurized; Distillate aromatic extract (treated); [A complex combination of hydrocarbons obtained by treating the extract, obtained from a solvent extraction process, with hydrogen in the presence of a catalyst under conditions primarily to remove sulfur compounds. It consists predominantly of aromatic hydrocarbons having carbon numbers predominantly in the range of C_{15} through C_{30}. This stream is likely to contain 5 wt.% or more of 4- to 6-membered condensed ring aromatic hydrocarbons.]	295-338-0	91995-75-4	Carc. Cat. 2; R45	T R: 45 S: 53-45		H L
649-539-00-9	Extracts (petroleum), light paraffinic distillate solvent, acid-treated; Distillate aromatic extract (treated); [A complex combination of hydrocarbons obtained as a fraction of the distillation of an extract from the solvent extraction of light paraffinic top petroleum distillates that is subjected to a sulfuric acid refining. It consists predominantly of aromatic hydrocarbons having carbon numbers predominantly in the range of C_{16} through C_{32}.]	295-339-6	91995-76-5	Carc. Cat. 2; R45	T R: 45 S: 53-45		H L
649-540-00-4	Extracts (petroleum), light paraffinic distillate solvent, hydrodesulfurized; Distillate aromatic extract (treated); [A complex combination of hydrocarbons obtained by solvent extraction of a light paraffin distillate and treated with hydrogen to convert the organic sulfur to hydrogen sulfide which is eliminated. It consists predominantly of hydrocarbons having carbon numbers predominantly in the range of C_{15} through C_{40} and produces a finished oil with a viscosity of greater than 10cSt at 40 °C.]	295-340-1	91995-77-6	Carc. Cat. 2; R45	T R: 45 S: 53-45		H L

▼B

Indeksnr.	International kemisk identifikation	EF nr.	CAS nr.	Klassificering	Mærkning	Koncentrationsgrænser	Noter
649-541-00-X	Extracts (petroleum), light vacuum gas oil solvent, hydrotreated; Distillate aromatic extract (treated); [A complex combination of hydrocarbons, obtained by solvent extraction from light vacuum petroleum gas oils and treated with hydrogen in the presence of a catalyst. It consists predominantly of aromatic hydrocarbons having carbon numbers predominantly in the range of C_{13} through C_{30}.]	295-342-2	91995-79-8	Carc. Cat. 2; R45	T R: 45 S: 53-45		H L
649-542-00-5	Extracts (petroleum), heavy paraffinic distillate solvent, clay-treated; Distillate aromatic extract (treated); [A complex combination of hydrocarbons resulting from treatment of a petroleum fraction with natural or modified clay in either a contact or percolation process to remove the trace amounts of polar compounds and impurities present. It consists predominantly of aromatic hydrocarbons having carbon numbers predominantly in the range of C_{20} through C_{50}. This stream is likely to contain 5 wt.% or more 4-6 membered ring aromatic hydrocarbons.]	296-437-1	92704-08-0	Carc. Cat. 2; R45	T R: 45 S: 53-45		H L
649-543-00-0	Extracts (petroleum), heavy naphthenic distillate solvent, hydrodesulfurized; Distillate aromatic extract (treated); [A complex combination of hydrocarbons obtained from a petroleum stock by treating with hydrogen to convert organic sulfur to hydrogen sulfide which is removed. It consists predominantly of hydrocarbons having carbon numbers predominantly in the range of C_{15} through C_{50} and produces a finished oil with a viscosity of greater than 19cSt at 40 °C.]	297-827-4	93763-10-1	Carc. Cat. 2; R45	T R: 45 S: 53-45		H L

▼B

Indeksnr.	International kemisk identifikation	EF nr.	CAS nr.	Klassificering	Mærkning	Koncentrationsgrænser	Noter
649-544-00-6	Extracts (petroleum), solvent-dewaxed heavy paraffinic distillate solvent, hydrodesulfurized; Distillate aromatic extract (treated); [A complex combination of hydrocarbons obtained from a solvent dewaxed petroleum stock by treating with hydrogen to convert organic sulfur to hydrogen sulfide which is removed. It consists predominantly of hydrocarbons having carbon numbers predominantly in the range of C_{15} through C_{50} and produces a finished oil with a viscosity of greater than 19cSt at 40 °C.]	297-829-5	93763-11-2	Carc. Cat. 2; R45	T R: 45 S: 53-45		H L
649-545-00-1	Extracts (petroleum), light paraffinic distillate solvent, carbon-treated; Distillate aromatic extract (treated); [A complex combination of hydrocarbons obtained as a fraction from distillation of an extract recovered by solvent extraction of light paraffinic top petroleum distillate treated with activated charcoal to remove traces of polar constituents and impurities. It consists predominantly of aromatic hydrocarbons having carbon numbers predominantly in the range of C_{16} through C_{32}.]	309-672-2	100684-02-4	Carc. Cat. 2; R45	T R: 45 S: 53-45		H L
649-546-00-7	Extracts (petroleum), light paraffinic distillate solvent, clay-treated; Distillate aromatic extract (treated); [A complex combination of hydrocarbons obtained as a fraction from distillation of an extract recovered by solvent extraction of light paraffinic top petroleum distillates treated with bleaching earth to remove traces of polar constituents and impurities. It consists predominantly of aromatic hydrocarbons having carbon numbers predominantly in the range of C_{16} through C_{32}.]	309-673-8	100684-03-5	Carc. Cat. 2; R45	T R: 45 S: 53-45		H L

▼B

Indeksnr.	International kemisk identifikation	EF nr.	CAS nr.	Klassificering	Mærkning	Koncentrationsgrænser	Noter
649-547-00-2	Extracts (petroleum), light vacuum, gas oil solvent, carbon-treated; Distillate aromatic extract (treated); [A complex combination of hydrocarbons obtained by solvent extraction of light vacuum petroleum gas oil treated with activated charcoal for the removal of trace polar constituents and impurities. It consists predominantly of aromatic hydrocarbons having carbon numbers predominantly in the range of C_{13} through C_{30}.]	309-674-3	100684-04-6	Carc. Cat. 2; R45	T R: 45 S: 53-45		H L
649-548-00-8	Extracts (petroleum), light vacuum gas oil solvent, clay-treated; Distillate aromatic extract (treated); [A complex combination of hydrocarbons obtained by solvent extraction of light vacuum petroleum gas oils treated with bleaching earth for removal of trace polar constituents and impurities. It consists predominantly of aromatic hydrocarbons having carbon numbers predominantly in the range of C_{13} through C_{30}.]	309-675-9	100684-05-7	Carc. Cat. 2; R45	T R: 45 S: 53-45		H L
649-549-00-3	Foots oil (petroleum); Foots oil; [A complex combination of hydrocarbons obtained as the oil fraction from a solvent deoiling or a wax sweating process. It consists predominantly of branched chain hydrocarbons having carbon numbers predominantly in the range of C_{20} through C_{50}.]	265-171-8	64742-67-2	Carc. Cat. 2; R45	T R: 45 S: 53-45		H L
649-550-00-9	Foots oil (petroleum), hydrotreated; Foots oil	295-394-6	92045-12-0	Carc. Cat. 2; R45	T R: 45 S: 53-45		H L

▼B

Indeksnr.	International kemisk identifikation	EF nr.	CAS nr.	Klassificering	Mærkning	Koncentrationsgrænser	Noter
650-002-00-6	turpentine, oil	232-350-7	8006-64-2	R10 Xn; R20/21/22-65 Xi; R36/38 R43 N; R51-53	Xn; N R: 10-20/21/22-36/38-43-51/53-65 S: (2-)36/37-46-61-62		
650-003-00-1	fenson (ISO); 4-chlorophenyl benzenesulphonate;	201-274-6	80-38-6	Xn; R22 Xi; R36 N; R51-53	Xn; N R: 22-36-51/53 S: (2-)24-26-61		
650-004-00-7	norbormide (ISO); 5-(α-hydroxy-α-2-pyridylbenzyl)-7-(α-2-pyridylbenzylidene)bicyclo [2.2.1] hept-5-ene-2,3-dicarboximide	213-589-6	991-42-4	Xn; R22	Xn R: 22 S: (2-)		
650-005-00-2	(2*R*,6a*S*,12a*S*)-1,2,6,6a,12,12a-hexahydro-2-isopropenyl-8,9-dimethoxychromeno[3,4-b]furo[2,3-h]chromen-6-one, rotenone	201-501-9	83-79-4	T; R25 Xi; R36/37/38 N; R50-53	T; N R: 25-36/37/38-50/53 S: (1/2-)22-24/25-36-45-60-61		
650-006-00-8	benquinox (ISO); *p*-benzoquinone 1-benzoylhydrazone 4-oxime	207-807-9	495-73-8	T; R25 Xn; R21	T R: 21-25 S: (1/2-)36/37-45		
650-007-00-3	chlordimeform (ISO); N_2-(4-chloro-*o*-tolyl)-N_1,N_1-dimethylformamidine	228-200-5	6164-98-3	Carc. Cat. 3; R40 Xn; R21/22 N; R50-53	Xn; N R: 21/22-40-50/53 S: (2-)22-36/37-60-61		
650-008-00-9	drazoxolon (ISO); 4-(2-chlorophenylhydrazone)-3-methyl-5-isoxazolone	227-197-8	5707-69-7	T; R25 N; R50-53	T; N R: 25-50/53 S: (1/2-)22-24-36/37-45-60-61		
650-009-00-4	chlordimeform hydrochloride; *N*'-(4-chloro-*o*-tolyl)-*N*,*N*-dimethylformamidine monohydrochloride; N^2-(4-chloro-*o*-tolyl)-N^1,N^1-dimethylformamidine hydorchloride	243-269-1	19750-95-9	Carc. Cat. 3; R40 Xn; R22 N; R50-53	Xn; N R: 22-40-50/53 S: (2-)22-36/37-60-61		
650-010-00-X	benzyl violet 4B; α-[4-(4-dimethylamino-α-{4-[ethyl(3-sodiosulphonatobenzyl)amino] phenyl}benzylidene)cyclohexa-2,5-dienylidene(ethyl)ammonio]toluene-3-sulphonate	216-901-9	1694-09-3	Carc. Cat. 3; R40	Xn R: 40 S: (2-)36/37		

▼B

Indeksnr.	International kemisk identifikation	EF nr.	CAS nr.	Klassificering	Mærkning	Koncentrationsgrænser	Noter
650-012-00-0	erionite	—	12510-42-8	Carc. Cat. 1; R45	T R: 45 S: 53-45		
650-013-00-6	asbestos	— — — — — — —	12001-28-4 132207-32-0 12172-73-5 77536-66-4 77536-68-6 77536-67-5 12001-29-5	Carc. Cat. 1; R45 T; R48/23	T R: 45-48/23 S: 53-45		E
650-014-00-1	diethyl 2,4-dihydroxycyclodisiloxane-2,4-diylbis(trimethylene)diphosphonate, tetrasodium salt, reaction products with disodium metasilicate	401-770-4	—	C; R34 Xn; R22	C R: 22-34 S: (1/2-)26-36/37/39-45		
650-015-00-7	rosin; colophony	232-475-7 232-484-6 277-299-1	8050-09-7 8052-10-6 73138-82-6	R43	Xi R: 43 S: (2-)24-37		
▼M1 650-016-00-2	Mineral wool, with the exception of those specified elsewhere in this Annex; [Man-made vitreous (silicate) fibres with random orientation with alkaline oxide and alkali earth oxide ($Na_2O+K_2O+CaO+MgO+BaO$) content greater than 18 % by weight]	—	—	Carc. Cat. 3; R40	Xn R: 40 S: (2-)36/37		AQR
650-017-00-8	Refractory Ceramic Fibres, Special Purpose Fibres, with the exception of those specified elsewhere in this Annex; [Man-made vitreous (silicate) fibres with random orientation with alkaline oxide and alkali earth oxide ($Na_2O+K_2O+CaO+MgO+BaO$) content less or equal to 18 % by weight]	—	—	Carc. Cat. 2; R49	T R: 49 S: 53-45		AR

▼B

Indeksnr.	International kemisk identifikation	EF nr.	CAS nr.	Klassificering	Mærkning	Koncentrationsgrænser	Noter
650-018-00-3	reaction product of: acetophenone, formaldehyde, cyclohexylamine, methanol and acetic acid	406-230-1	—	R10 Carc. Cat. 3; R40 C; R34 Xn; R20 R43 N; R50-53	C; N R: 10-20-34-40-43-50/53 S: (1/2-)26-36/37/39-45-60-61		
650-031-00-4	bis(4-hydroxy-*N*-methylanilinium) sulphate	200-237-1	55-55-0	Xn; R22-48/22 R43 N; R50-53	Xn; N R: 22-43-48/22-50/53 S: (2-)36/37-46-60-61		
650-032-00-X	cyproconazole (ISO); (2*RS*,3*RS*;2*RS*,3*SR*)-2-(4-chlorophenyl)-3-cyclopropyl-1-(1*H*—1,2,4-triazol-1-yl)butan-2-ol	—	94361-06-5	Repr. Cat. 3; R63 Xn; R22 N; R50-53	Xn; N R: 22-50/53-63 S: (2-)36/37-60-61		

▼M1

———————

▼B

650-041-00-9	triasulfuron (ISO); 1-[2-(2-chloroethoxy)phenylsulfonyl]-3-(4-methoxy-6-methyl-1,3,5-triazin-2-yl)urea	—	82097-50-5	N; R50-53	N R: 50/53 S: 60-61		
650-042-00-4	reaction product of: polyethylene-polyamine-(C_{16}-C_{18})-alkylamides with monothio-(C_2)-alkyl phosphonates	417-450-2	—	Xi; R36/38 R43 R52-53	Xi R: 36/38-43-52/53 S: (2-)24-26-37-61		
650-043-00-X	reaction product of: 3,5-bis-*tert*-butylsalicylic acid and aluminiumsulfate	420-310-3	—	Xn; R22 N; R50-53	Xn; N R: 22-50/53 S: (2-)22-56-60-61		
650-044-00-5	mixed linear and branched C_{14-15} alcohols ethoxylated, reaction product with epichlorohydrin	420-480-9	158570-99-1	Xi; R38 R43 N; R50-53	Xi; N R: 38-43-50/53 S: (2-)24-37-60-61		
650-045-00-0	reaction product of: 1,2,3-propanetricarboxylic acid, 2-hydroxy, diethyl ester, 1-propanol and zirconium tetra-n-propanolate	417-110-3	—	F; R11 Xi; R38-41 N; R51-53	F; Xi; N R: 11-38-41-51/53 S: (2-)9-16-26-37/39-61		

▼B

Indeksnr.	International kemisk identifikation	EF nr.	CAS nr.	Klassificering	Mærkning	Koncentrationsgrænser	Noter
650-046-00-6	di(tetramethylammonium)(29*H*,31*H*-phthalocyanin-*N*29,*N*30,*N*31,*N*32)disulfonamide disulfonate, cuprate(2-)complex, derivates	416-180-2	12222-04-7	Xn; R22-48/22 N; R51-53	Xn; N R: 22-48/22-51/53 S: (2-)22-36-61		
650-047-00-1	dibenzylphenylsulfonium hexafluoroantimonate	417-760-8	134164-24-2	T; R48/25 Xn; R22 Xi; R41 R43 N; R51-53	T; N R: 22-41-43-48/25-51/53 S: (1/2-)22-26-36/37/39-45-61		
650-048-00-7	reaction product of: borax, hydrogen peroxide, acetic acid anhydride and acetic acid	420-070-1	—	O; R7 Xn; R20/21/22 C; R35 N; R50	O; C; N R: 7-20/21/22-35-50 S: (1/2-)3/7-14-26-36/37/39-45-61		
650-049-00-2	2-alkoyloxyethyl hydrogen maleate, where alkoyl represents (by weight) 70 to 85 % unsaturated octadecoyl, 0.5 to 10 % saturated octadecoyl, and 2 to 18 % saturated hexadecoyl	417-960-5	—	Xi; R38-41 R43 N; R50-53	Xi; N R: 38-41-43-50/53 S: (2-)24-26-37/39-60-61		
650-050-00-8	reaction mass of: 1-methyl-3-hydroxypropyl 3,5-[1,1-dimethylethyl]-4-hydroxydihydrocinnamate and/or 3-hydroxybutyl 3,5-[1,1-dimethylethyl]-4-hydroxydihydrocinnamate; 1,3-butanediol bis[3-(3'-(1,1-dimethylethyl)4'-hydroxy-phenyl)propionate] isomers; 1,3-butanediol bis[3-(3',5'-(1,1-dimethylethyl)-4'-hydroxyphenyl)propionate] isomers	423-600-8	—	N; R51-53	N R: 51/53 S: 61		
650-055-00-5	silver sodium zirconium hydrogenphosphate	422-570-3	155925-27-2	N; R50-53	N R: 50/53 S: 60-61		

▼B

BILAG VII

Tabel for oversættelse fra klassificering i henhold til direktiv 67/548/EØF til klassificering i henhold til nærværende forordning

Dette Bilag indeholder en tabel, som skal hjælpe med at oversætte en klassificering af et stof eller en blanding foretaget i henhold til hhv. direktiv 67/548/EØF eller direktiv 1999/45/EF til den tilsvarende klassificering i denne forordning. Når der foreligger oplysninger om stoffet eller blandingen, foretages der en evaluering og en klassificering i overensstemmelse med denne forordnings artikel 9–13.

1. **Oversættelsestabel**

De anvendte koder er indført i tabel 1.1 og punkt 1.1.2.2. i bilag VI.

Tabel 1.1

Oversættelse mellem klassificeringen i direktiv 67/548/EØF og klassificeringen i denne forordning

Klassificering i henhold til direktiv 67/548/EØF	Stoffets fysiske tilstand (hvis relevant)	Klassificering i henhold til denne forordning		Bemærk:
		Fareklasse og -kategori	Faresætning	
E; R2		Direkte oversættelse ikke mulig		
E; R3		Direkte oversættelse ikke mulig		
O; R7		Org. Perox. CD	H242	
		Org. Perox. EF	H242	
O; R8	gas	Ox. Gas 1	H270	
O; R8	fast/ flydende	Direkte oversættelse ikke mulig		
O; R9	væske	Ox. Liq. 1	H271	
O; R9	fast stof	Ox. Sol. 1	H271	
R10	væske	Direkte oversættelse ikke mulig Korrekt oversættelse af R10, væske, er: — Flam. Liq. 1, H224, hvis flammepunkt < 23 °C og begyndelseskogepunkt ≤ 35° C — Flam. Liq. 2, H225, hvis flammepunkt < 23° C og begyndelseskogepunkt > 35° C — Flam. Liq. 3, H226, hvis flammepunkt ≥ 23° C		
F; R11	væske	Direkte oversættelse ikke mulig Korrekt oversættelse af F; R11, væske, er: — Flam. Liq. 1, H224, hvis begyndelseskogepunkt ≤ 35° C — Flam. Liq. 2, H225, hvis begyndelseskogepunkt > 35° C		
F; R11	fast stof	Direkte oversættelse ikke mulig		

▼B

Klassificering i henhold til direktiv 67/548/EØF	Stoffets fysiske tilstand (hvis relevant)	Klassificering i henhold til denne forordning		Bemærk:
		Fareklasse og -kategori	Faresætning	
F+; R12	gas	Direkte oversættelse ikke mulig Korrekt oversættelse af F+; R 12, gasformig, resulterer enten i Flam. Gas 1, H220 eller Flam. Gas 2, H221.		
F+; R12	væske	Flam. Liq. 1	H224	
F+; R12	væske	Self-react.. CD	H242	
		Self-react. EF	H242	
		Self-react. G	ingen	
F; R15		Oversættelse ikke mulig		
F; R17	væske	Pyr. Liq.1	H250	
F; R17	fast stof	Pyr. Sol. 1	H250	
Xn; R20	gas	Acute Tox. 4	H332	(1)
Xn; R20	dampe	Acute Tox. 4	H332	(1)
Xn; R20	støv/tåge	Acute Tox. 4	H332	
Xn; R21		Acute Tox. 4	H312	(1)
Xn; R22		Acute Tox. 4	H302	(1)
T; R23	gas	Acute Tox. 3	H331	(1)
T; R23	damp	Acute Tox. 2	H330	
T; R23	støv/tåge	Acute Tox. 3	H331	(1)
T; R24		Acute Tox. 3	H311	(1)
T; R25		Acute Tox. 3	H301	(1)
T+; R26	gas	Acute Tox. 2	H330	(1)
T+; R26	dampe	Acute Tox. 1	H330	
T+; R26	støv/tåge	Acute Tox. 2	H330	(1)
T+; R27		Acute Tox. 1	H310	
T+; R28		Acute Tox. 2	H300	(1)
R33		STOT RE 2	H373	(3)
C; R34		Skin Corr. 1B	H314	(2)
C; R35		Skin Corr. 1A	H314	
Xi; R36		Eye Irrit. 2	H319	
Xi; R37		STOT SE 3	H335	
Xi; R38		Skin Irrit. 2	H315	
T; R39/23		STOT SE 1	H370	(3)
T; R39/24		STOT SE 1	H370	(3)
T; R39/25		STOT SE 1	H370	(3)

▼B

Klassificering i henhold til direktiv 67/548/EØF	Stoffets fysiske tilstand (hvis relevant)	Klassificering i henhold til denne forordning		Bemærk:
		Fareklasse og -kategori	Faresætning	
T+; R39/26		STOT SE 1	H370	(3)
T+; R39/27		STOT SE 1	H370	(3)
T+; R39/28		STOT SE 1	H370	(3)
Xi; R41		Eye Dam. 1	H318	
R42		Resp. Sens. 1	H334	
R43		Skin Sens. 1	H317	
Xn; R48/20		STOT RE 2	H373	(3)
Xn; R48/21		STOT RE 2	H373	(3)
Xn; R48/22		STOT RE 2	H373	(3)
T; R48/23		STOT RE 1	H372	(3)
T; R48/24		STOT RE 1	H372	(3)
T; R48/25		STOT RE 1	H372	(3)
R64		Lact.	H362	
Xn; R65		Asp. Tox. 1	H304	
R67		STOT SE 3	H336	
Xn; R68/20		STOT SE 2	H371	(3)
Xn; R68/21		STOT SE 2	H371	(3)
Xn; R68/22		STOT SE 2	H371	(3)
Carc. Cat. 1; R45		Carc. 1A	H350	
Carc. Cat. 2; R45		Carc. 1B	H350	
Carc. Cat. 1; R49		Carc. 1A	H350i	
Carc. Cat. 2; R49		Carc. 1B	H350i	
Carc. Cat. 3; R40		Carc. 2	H351	
Muta. Cat. 2; R46		Muta. 1B	H340	
Muta. Cat. 3; R68		Muta. 2	H341	
Repr. Cat. 1; R60		Repr. 1A	H360F	(4)
Repr. Cat. 2; R60		Repr. 1B	H360F	(4)
Repr. Cat. 1; R61		Repr. 1A	H360D	(4)
Repr. Cat. 2; R61		Repr. 1B	H360D	(4)
Repr. Cat. 3; R62		Repr. 2	H361f	(4)

▼B

Klassificering i henhold til direktiv 67/548/EØF	Stoffets fysiske tilstand (hvis relevant)	Klassificering i henhold til denne forordning		Bemærk:
		Fareklasse og -kategori	Faresætning	
Repr. Cat. 3; R63		Repr. 2	H361d	(4)
Repr. Cat. 1; R60 – 61		Repr. 1A	H360FD	
Repr. Cat. 1; R60 Repr. Cat. 2; R61		Repr. 1A	H360FD	
Repr. Cat. 2; R60 Repr. Cat. 1; R61		Repr. 1A	H360FD	
Repr. Cat. 2; R60 – 61		Repr. 1B	H360FD	
Repr. Cat. 3; R62 – 63		Repr. 2	H361fd	
Repr. Cat. 1; R60 Repr. Cat. 3; R63		Repr. 1A	H360Fd	
Repr. Cat. 2; R60 Repr. Cat. 3; R63		Repr. 1B	H360Fd	
Repr. Cat. 1; R61 Repr. Cat. 3; R62		Repr. 1A	H360Df	
Repr. Cat. 2; R61 Repr. Cat. 3; R62		Repr. 1B	H360Df	
N; R50		Aquatic Acute 1	H400	
N; R50 – 53		Aquatic Acute akut 1 Aquatic Chronic 1	H400 H410	
N; R51 – 53		Aquatic Chronic 2	H411	
R52 – 53		Aquatic Chronic 3	H412	
R53		Aquatic Chronic 4	H413	
N; R59		Ozone	EUH059	

Note 1

For disse klasser er det muligt at anvende den anbefalede minimumsklassificering, som er defineret i punkt 1.2.1.1 i bilag VI. Der kan foreligge data eller andre oplysninger, som viser, at omklassificering til en strengere kategori er hensigtsmæssig.

Note 2

Det anbefales at klassificere i kategori 1B, også selv om 1C eventuelt kan finde anvendelse på visse tilfælde. En tilbagevenden til oprindelige data vil muligvis ikke give mulighed for at skelne mellem kategori 1B og 1C, eftersom eksponeringsperioden normalt har været op til 4 timer i henhold til forordning (EF) nr. 440/2008. Fremover bør kategori 1C overvejes, når dataene er udledt af prøvninger efter en trinvis tilgang, som beskrevet i forordning (EF) nr. 440/2008.

▼B

Klassificering i henhold til direktiv 67/548/EØF	Stoffets fysiske tilstand (hvis relevant)	Klassificering i henhold til denne forordning		Bemærk:
		Fareklasse og -kategori	Faresætning	

Note 3

Eksponeringsvejen vil fremover kunne tilføjes til faresætningen, hvis det er endeligt påvist, at faren ikke kan frembringes ad nogen anden eksponeringsvej.

Note 4

Faresætningerne H360 og H361 angiver en generel bekymring for begge reproduktive egenskaber vedrørende forplantningsevne og udviklingsmæssige virkninger: »Kan skade/mistænkes for at skade forplantningsevnen eller det ufødte barn«. Ifølge klassificeringskriterierne (bilag I, punkt 3.7) kan den generelle faresætning erstattes af en faresætning, som kun angiver den bekymrende egenskab, hvis enten forplantningsmæssige eller udviklingsmæssige virkninger ikke viser sig at være relevante.

Tabel 1.2

Oversættelse mellem risikosætninger tildelt i henhold til direktiv 67/548/EØF og supplerende mærkningskrav i denne forordning

Direktiv 67/548/EØF	Denne forordning
R1	EUH001
R6	EUH006
R14	EUH014
R18	EUH018
R19	EUH019
R44	EUH044
R29	EUH029
R31	EUH031
R32	EUH032
R66	EUH066
R39-41	EUH070