ΑΠΟΦΑΣΗ ΤΗΣ ΕΠΙΤΡΟΠΗΣ

της 29ης Νοεμβρίου 2004

σχετικά με μέτρα προστασίας όσον αφορά τις εισαγωγές ιπποειδών από τη Ρουμανία

[κοινοποιηθείσα υπό τον αριθμό Ε(2004) 4440]

(Κείμενο που παρουσιάζει ενδιαφέρον για τον ΕΟΧ)

(2004/825/ΕΚ)

Η ΕΠΙΤΡΟΠΗ ΤΩΝ ΕΥΡΩΠΑΪΚΩΝ ΚΟΙΝΟΤΗΤΩΝ,

Έχοντας υπόψη:

τη συνθήκη για την ίδρυση της Ευρωπαϊκής Κοινότητας,

την οδηγία 91/496/ΕΟΚ του Συμβουλίου, της 15ης Ιουλίου 1991, για τον καθορισμό των βασικών αρχών σχετικά με την οργάνωση των κτηνιατρικών ελέγχων των ζώων προέλευσης τρίτων χωρών που εισάγονται στην Κοινότητα και περί τροποποίησης των οδηγιών 89/662/ΕΟΚ, 90/425/ΕΟΚ και 90/675/ΕΟΚ [1], και ιδίως το άρθρο 18 παράγραφος 7,

Εκτιμώντας τα ακόλουθα:

(1) Η οδηγία 90/426/ΕΟΚ του Συμβουλίου, της 26ης Ιουνίου 1990, σχετικά με τους όρους υγειονομικού ελέγχου που διέπουν τη διακίνηση των ιπποειδών και τις εισαγωγές ιπποειδών προέλευσης τρίτων χωρών [2] προβλέπει, μεταξύ άλλων, τον καθορισμό κατηγοριών ιπποειδών και τις απαιτήσεις αναγνώρισης.

(2) Η Επιτροπή εξέδωσε την απόφαση 2004/211/ΕΚ, της 6ης Ιανουαρίου 2004, για την κατάρτιση καταλόγου των τρίτων χωρών και των περιοχών τους από τις οποίες τα κράτη μέλη εγκρίνουν τις εισαγωγές ζώντων ιπποειδών και σπέρματος, ωαρίων και εμβρύων ιπποειδών και για την τροποποίηση των αποφάσεων 93/195/ΕΟΚ και 94/63/ΕΚ [3].

(3) Σύμφωνα με τον ανωτέρω κατάλογο, τα κράτη μέλη εγκρίνουν την εισαγωγή ιπποειδών όλων των κατηγοριών από τη Ρουμανία υπό τους όρους που προβλέπονται για τις χώρες της υγειονομικής ομάδας «Β» στις αποφάσεις της Επιτροπής 92/260/ΕΟΚ [4], 93/195/ΕΟΚ [5], 93/196/ΕΟΚ [6] και 93/197/ΕΟΚ [7], αντίστοιχα, για την προσωρινή αποδοχή εγγεγραμμένων ίππων, την επανείσοδο εγγεγραμμένων ίππων έπειτα από προσωρινή εξαγωγή, τις εισαγωγές ιπποειδών για σφαγή και τις εισαγωγές εγγεγραμμένων ιπποειδών και ιπποειδών για αναπαραγωγή και κρεατοπαραγωγή.

(4) Σύμφωνα με την απόφαση 93/197/ΕΟΚ, για τις εισαγωγές ιπποειδών από ορισμένες χώρες που ανήκουν στην υγειονομική ομάδα «Β», απαιτείται η διεξαγωγή δοκιμών σε εργαστήρια εγκεκριμένα από το κράτος μέλος προορισμού.

(5) Η απόφαση 94/467/ΕΚ της Επιτροπής [8] καθορίζει τις υγειονομικές εγγυήσεις σχετικά με τη μεταφορά ιπποειδών από μια τρίτη χώρα προς μια άλλη τρίτη χώρα σύμφωνα με το άρθρο 9 παράγραφος 1 στοιχείο γ) της οδηγίας 91/496/ΕΟΚ του Συμβουλίου.

(6) Σύμφωνα με την απόφαση 2000/68/ΕΚ της Επιτροπής, της 22ας Δεκεμβρίου 1999, σχετικά με την τροποποίηση της απόφασης 93/623/ΕΟΚ και καθιέρωση της αναγνώρισης των ιπποειδών για αναπαραγωγή και απόδοση [9] τα ιπποειδή πρέπει να συνοδεύονται κατά τη μετακίνησή τους, και ιδίως κατά τη μεταφορά στο σφαγείο, από έγγραφο αναγνώρισης.

(7) Από μια σειρά αποστολών που πραγματοποίησε το Γραφείο Τροφίμων και Κτηνιατρικών Θεμάτων στη Ρουμανία και από ελέγχους που διεξήγαγαν τα κράτη μέλη σε εγκεκριμένους συνοριακούς σταθμούς ελέγχου διαπιστώθηκαν κατ' επανάληψη ελλείψεις σε σχέση με τις συνθήκες προετοιμασίας των ιπποειδών για εξαγωγή από τη Ρουμανία προς τα κράτη μέλη και μεταφοράς τους στη χώρα προορισμού, ελλείψεις οι οποίες δεν αποκαταστάθηκαν σύμφωνα με τις συστάσεις που διατυπώθηκαν στις εκθέσεις των αποστολών.

(8) Είναι συνεπώς ανάγκη να ενισχυθούν τα μέτρα που θεσπίζονται για τη διασφάλιση της υγείας των ιπποειδών στην Κοινότητα και της ορθής μεταχείρισης των ιπποειδών στην επικράτεια των κρατών μελών, με τη θέσπιση μέτρων προστασίας που θα προβλέπουν ένα ειδικό καθεστώς για τις εισαγωγές ιπποειδών για σφαγή και τις εισαγωγές ιπποειδών για αναπαραγωγή και κρεατοπαραγωγή από τη Ρουμανία και την ενίσχυση των μέτρων ελέγχου.

---

[1] ΕΕ L 268 της 24.9.1991, σ. 56· οδηγία όπως τροποποιήθηκε τελευταία από την πράξη προσχώρησης του 2003.

[2] ΕΕ L 224 της 18.8.1990, σ. 42· οδηγία όπως τροποποιήθηκε τελευταία από την οδηγία 2004/68/ΕΚ (ΕΕ L 139 της 30.4.2004, σ. 320· όπως διορθώθηκε στην ΕΕ L 226 της 25.6.2004, σ. 128).

[3] ΕΕ L 73 της 11.3.2004, σ. 1.

[4] ΕΕ L 130 της 15.5.1992, σ. 67· απόφαση όπως τροποποιήθηκε τελευταία από την απόφαση 2004/241/ΕΚ (ΕΕ L 74 της 12.3.2004, σ. 19).

[5] ΕΕ L 86 της 6.4.1993, σ. 1· απόφαση όπως τροποποιήθηκε τελευταία από την απόφαση 2004/211/ΕΚ (ΕΕ L 73 της 11.3.2004, σ. 1).

[6] ΕΕ L 86 της 6.4.1993, σ. 7· απόφαση όπως τροποποιήθηκε τελευταία από την πράξη προσχώρησης του 2003.

[7] ΕΕ L 86 της 6.4.1993, σ. 16· απόφαση όπως τροποποιήθηκε τελευταία από την απόφαση 2004/241/ΕΚ (ΕΕ L 74 της 12.3.2004, σ. 19).

[8] ΕΕ L 190 της 26.7.1994, σ. 28· απόφαση όπως τροποποιήθηκε τελευταία από την απόφαση 2001/662/ΕΚ (ΕΕ L 232 της 30.8.2001, σ. 28).

[9] ΕΕ L 23 της 28.1.2000, σ. 72.

(9) Η επικύρωση των εκδιδομένων πιστοποιητικών από την κεντρική αρμόδια αρχή της Ρουμανίας θα ενισχύσει τις εγγυήσεις που παρέχονται, ιδίως βάσει του άρθρου 12 παράγραφος 2 στοιχείο δ) της οδηγίας 90/426/ΕΟΚ.

(10) Η βελτίωση της ταυτοποίησης των ιπποειδών και η διενέργεια δοκιμών σε εργαστήρια εγκεκριμένα από το κράτος μέλος προορισμού για τα ιπποειδή που εισάγονται από τη Ρουμανία στην Κοινότητα θα συμβάλουν επίσης στη σωστή εφαρμογή του καθεστώτος εισαγωγών.

(11) Για την παρακολούθηση της συνέχειας και για να μπορέσουν να αποσυρθούν τα μέτρα στο μέλλον, είναι ανάγκη να λαμβάνονται τακτικά πληροφορίες για τα ευρήματα των ελέγχων που διεξάγονται στους εγκεκριμένους συνοριακούς σταθμούς ελέγχου ή κατά την περίοδο διαμονής στο κράτος μέλος προορισμού.

(12) Τα μέτρα που προβλέπονται στην παρούσα απόφαση είναι σύμφωνα με τη γνώμη της μόνιμης επιτροπής για την τροφική αλυσίδα και την υγεία των ζώων,

ΕΞΕΔΩΣΕ ΤΗΝ ΠΑΡΟΥΣΑ ΑΠΟΦΑΣΗ:

Άρθρο 1

1. Τα κράτη μέλη απαγορεύουν την εισαγωγή ιπποειδών καταγωγής ή προέλευσης Ρουμανίας, εκτός εάν προβλέπεται διαφορετικά στην παρούσα απόφαση.

2. Η απαγόρευση της παραγράφου 1 δεν ισχύει για:

— την προσωρινή αποδοχή, σύμφωνα με την απόφαση 92/260/ΕΟΚ, και τη μόνιμη εισαγωγή, σύμφωνα με την απόφαση 93/197/ΕΟΚ, εγγεγραμμένων ίππων από τη Ρουμανία,

— την επανείσοδο σύμφωνα με την απόφαση 93/195/ΕΟΚ εγγεγραμμένων ίππων προοριζόμενων για ιπποδρομίες, διαγωνισμούς και πολιτιστικές εκδηλώσεις ύστερα από προσωρινή εξαγωγή στη Ρουμανία,

— τη μεταφορά ιπποειδών από τη Ρουμανία σε άλλη τρίτη χώρα σύμφωνα με την απόφαση 94/467/ΕΚ,

— τη μεταφορά ιπποειδών σύμφωνα με το άρθρο 6 της απόφασης 2004/211/ΕΚ από άλλη τρίτη χώρα μέσω της επικράτειας της Ρουμανίας στην Ευρωπαϊκή Κοινότητα,

— την εισαγωγή φορτίων ιπποειδών για άμεση σφαγή σύμφωνα με το άρθρο 2,

— τη μόνιμη εισαγωγή ιπποειδών για αναπαραγωγή και κρεατοπαραγωγή σύμφωνα με το άρθρο 3.

Άρθρο 2

Τα κράτη μέλη του τελικού προορισμού επιτρέπουν τις εισαγωγές από τη Ρουμανία ιπποειδών για άμεση σφαγή υπό τις ακόλουθες προϋποθέσεις:

1) η αποστολή των ζώων συνοδεύεται από ένα μόνον κτηνιατρικό πιστοποιητικό, δεόντως συμπληρωμένο σύμφωνα με το παράρτημα I της παρούσας απόφασης, το οποίο έχει επικυρωθεί από την αρμόδια κεντρική αρχή της Ρουμανίας·

2) εκτός από το σημάδι «S» μεγέθους τουλάχιστον 3 εκατοστών, που πρέπει να είναι τοποθετημένο στην οπλή του πρόσθιου αριστερού άκρου, κάθε ζώο φέρει ενέσιμο ηλεκτρονικό μέσο αναγνώρισης (πομποδέκτη) συμμορφούμενο με τα πρότυπα ISO 11784 και ISO 11785 και τοποθετημένο στο άνω μέσο της αριστερής πλευράς του τραχήλου·

3) κάθε ζώο ταυτοποιείται και συνοδεύεται από έγγραφο αναγνώρισης σύμφωνα με το παράρτημα II της παρούσας απόφασης, στο οποίο δηλώνεται συγκεκριμένα ο αριθμός του ηλεκτρονικού πομποδέκτη που αναφέρεται στην παράγραφο 2, καθώς και ο τόπος εμφύτευσης·

4) οι εργαστηριακές δοκιμές που απαιτούνται σύμφωνα με το πιστοποιητικό που αναφέρεται στην παράγραφο 1 έχουν διεξαχθεί από εργαστήριο εγκεκριμένο από το κράτος μέλος προορισμού, σε δείγματα σαφώς ταυτοποιημένα με αναφορά στον αριθμό που εμφανίζει ο ηλεκτρονικός πομποδέκτης που αναφέρεται στην παράγραφο 2. Τα αποτελέσματα των δοκιμών, πιστοποιημένα από το εργαστήριο, επισυνάπτονται στο υγειονομικό πιστοποιητικό που συνοδεύει τα ζώα.

Άρθρο 3

Τα κράτη μέλη του τελικού προορισμού επιτρέπουν τις εισαγωγές από τη Ρουμανία ιπποειδών για αναπαραγωγή και κρεατοπαραγωγή υπό τις εξής προϋποθέσεις:

1) κάθε ζώο ξεχωριστά συνοδεύεται από κτηνιατρικό πιστοποιητικό, δεόντως συμπληρωμένο σύμφωνα με το παράρτημα III της παρούσας απόφασης, το οποίο έχει επικυρωθεί από την κεντρική αρμόδια αρχή της Ρουμανίας·

2) κάθε ζώο φέρει ενέσιμο ηλεκτρονικό μέσο αναγνώρισης (πομποδέκτη) σύμφωνα με τα πρότυπα ISO 11784 και ISO 11785 το οποίο είναι τοποθετημένο στο άνω μέσο της αριστερής πλευράς του τραχήλου·

3) κάθε ζώο ταυτοποιείται και συνοδεύεται από έγγραφο αναγνώρισης σύμφωνα με το παράρτημα II της παρούσας απόφασης, στο οποίο δηλώνεται συγκεκριμένα ο αριθμός του ηλεκτρονικού πομποδέκτη που αναφέρεται στην παράγραφο 2 καθώς και ο τόπος εμφύτευσης·

4) οι εργαστηριακές δοκιμές που απαιτούνται σύμφωνα με το πιστοποιητικό που αναφέρεται στην παράγραφο 1 έχουν διεξαχθεί από εργαστήριο εγκεκριμένο από το κράτος μέλος προορισμού, σε δείγματα που έχουν σαφώς ταυτοποιηθεί με αναφορά στον αριθμό που εμφανίζει ο ηλεκτρονικός πομποδέκτης που αναφέρεται στην παράγραφο 2. Τα αποτελέσματα των δοκιμών, πιστοποιημένα από το εργαστήριο, επισυνάπτονται στο υγειονομικό πιστοποιητικό που συνοδεύει τα ζώα.

Άρθρο 4

1. Τα κράτη μέλη που διεξάγουν τους ελέγχους οι οποίοι προβλέπονται από το άρθρο 4 της οδηγίας 91/496/ΕΟΚ κατά την είσοδο στην Κοινότητα δεν αρνούνται την είσοδο στην κοινοτική επικράτεια:

α) αποστολής ιπποειδών για άμεση σφαγή εφόσον η αποστολή συμμορφώνεται απόλυτα με τους όρους του άρθρου 2, και ιδίως την απαίτηση περί αναγνώσιμου ηλεκτρονικού μέσου αναγνώρισης, υπό την προϋπόθεση ότι η αρμόδια αρχή στο κράτος μέλος τελικού προορισμού έχει γνωστοποιήσει στο συνοριακό σταθμό ελέγχου του λιμένα εισόδου στην κοινοτική επικράτεια ότι αποδέχεται την εν λόγω αποστολή και του έχει κοινοποιήσει τουλάχιστον τα στοιχεία των σημείων 1, 2, 5, 6 και 8.5 από το πιστοποιητικό που αναφέρεται στο άρθρο 2 παράγραφος 1·

β) ιπποειδών για αναπαραγωγή και κρεατοπαραγωγή που συμμορφώνονται με τους όρους του άρθρου 3, υπό την προϋπόθεση ότι η αρμόδια αρχή στο κράτος μέλος τελικού προορισμού έχει γνωστοποιήσει στην αρμόδια αρχή του κράτους μέλους που είναι υπεύθυνο για το συνοριακό σταθμό ελέγχου του λιμένα εισόδου στην κοινοτική επικράτεια ότι αποδέχεται γενικά τέτοιου είδους εισαγωγές.

2. Η αρμόδια αρχή του κράτους μέλους που είναι υπεύθυνο για τους ελέγχους κατά την εισαγωγή ιπποειδών στην Κοινότητα διαβιβάζει στην Επιτροπή, το αργότερο στις 25 κάθε μήνα, έκθεση σύμφωνα με το μορφότυπο του παραρτήματος IV για κάθε σημείο εισόδου, στην οποία θα αναφέρονται οι έλεγχοι που διεξήχθησαν τον προηγούμενο μήνα και τα μέτρα που ελήφθησαν για την αποκατάσταση των παραλείψεων που είχαν εντοπιστεί σχετικά με την υγεία και την ορθή μεταχείριση των ζώων.

Άρθρο 5

1. Η αρμόδια αρχή του κράτους μέλους προορισμού των ιπποειδών που αναφέρεται στα άρθρα 2 και 3 εξασφαλίζει ότι:

α) τα ιπποειδή που προορίζονται για άμεση σφαγή και εισάγονται σύμφωνα με το άρθρο 2 μεταφέρονται απευθείας στο σφαγείο προορισμού, όπου και θανατώνονται εντός 72 ωρών και το αργότερο εντός πέντε ημερών από την άφιξή τους στην Κοινότητα·

β) τα ενέσιμα μέσα αναγνώρισης (πομποδέκτες) αφαιρούνται στο σφαγείο προορισμού και καταστρέφονται υπό επίσημη επίβλεψη· για ελεγκτικούς σκοπούς, οι υπεύθυνοι του σφαγείου υποβάλλουν στην αρμόδια αρχή μηνιαία έκθεση στην οποία αναφέρεται, για κάθε θανατωθέν ζώο, ο αριθμός του κτηνιατρικού πιστοποιητικού, η ημερομηνία σφαγής του ζώου και η ημερομηνία καταστροφής του πομποδέκτη που αναφέρεται στα σχετικά πιστοποιητικά·

γ) τα ιπποειδή που προορίζονται για αναπαραγωγή και κρεατοπαραγωγή σύμφωνα με το άρθρο 3 παραμένουν τις πρώτες 30 ημέρες μετά την είσοδό τους στο κράτος μέλος προορισμού στην εκμετάλλευση προορισμού που αναφέρεται στο προβλεπόμενο στο άρθρο 2 παράγραφος 1 κτηνιατρικό πιστοποιητικό, εκτός εάν το ζώο, δεόντως ταυτοποιημένο σύμφωνα με την απόφαση 2000/68/ΕΚ, μεταφερθεί στο σφαγείο για άμεση σφαγή υπό την ευθύνη της αρμόδιας αρχής.

2. Η αρμόδια αρχή του κράτους μέλους προορισμού εφαρμόζει τα ακόλουθα μέτρα κατά την άφιξη στο σφαγείο ή κατά την περίοδο διαμονής στην εκμετάλλευση προορισμού που αναφέρεται στην παράγραφο 1 στοιχείο γ):

α) επαλήθευση της ταυτότητας των ζώων·

β) επιθεώρηση ως προς την υγεία και την ορθή μεταχείριση του ζώου·

γ) τυχαιοποιημένη επανάληψη των εργαστηριακών δοκιμών που απαιτούνται σύμφωνα με τα υγειονομικά πιστοποιητικά των παραρτημάτων I και III της παρούσας απόφασης·

δ) στις περιπτώσεις όπου οι δοκιμές που διεξάγονται σύμφωνα με το στοιχείο γ) παράγουν αποτελέσματα τα οποία δεν συμφωνούν με τη δήλωση που περιέχεται στα πιστοποιητικά που αναφέρονται στο άρθρο 2 παράγραφος 1 και άρθρο 3 παράγραφος 1, διεξάγεται υποχρεωτική γενετική επαλήθευση της προέλευσης των δειγμάτων με τη χρήση διπλών δειγμάτων τα οποία διατηρούνται τουλάχιστον δύο μήνες στο εργαστήριο όπου διεξήχθη η πρώτη δοκιμή.

3. Η αρμόδια αρχή που είναι υπεύθυνη για τους ελέγχους στα σφαγεία υποβάλλει στην Επιτροπή, το αργότερο στις 25 κάθε μήνα, έκθεση σύμφωνα με το μορφότυπο του παραρτήματος V, στην οποία θα αναφέρονται οι έλεγχοι που διεξήχθησαν τον προηγούμενο μήνα και τα μέτρα που ελήφθησαν για την αποκατάσταση των παραλείψεων που είχαν εντοπιστεί σχετικά με την υγεία και την ορθή μεταχείριση των ζώων.

Άρθρο 6

Τα κράτη μέλη λαμβάνουν τα αναγκαία μέτρα και, μεταξύ άλλων, θεσπίζουν τις αναγκαίες νομικές διατάξεις για να εξασφαλίσουν ότι ο εισαγωγέας επιβαρύνεται εξ ολοκλήρου με το κόστος των διοικητικών διαδικασιών, συμπεριλαμβανομένων των αναγκαίων εργαστηριακών δοκιμών, που αφορούν τις εισαγωγές ιπποειδών από τη Ρουμανία, σύμφωνα με τα άρθρα 2 και 3 της παρούσας απόφασης.

Άρθρο 7

Η παρούσα απόφαση εφαρμόζεται από τις 23 Δεκεμβρίου 2004.

Άρθρο 8

Η παρούσα απόφαση απευθύνεται στα κράτη μέλη.

Βρυξέλλες, 29 Νοεμβρίου 2004.

Για την Επιτροπή

David BYRNE

Μέλος της Επιτροπής

ΠΑΡΑΡΤΗΜΑ I

1. **Αποστολέας** (όνομα και πλήρης διεύθυνση)

.....

.....

.....

.....

2. **Παραλήπτης** (όνομα και πλήρης διεύθυνση)

.....

.....

.....

.....

5. **Σκοπούμενος προορισμός των ζώων**

5.1. Κράτος μέλος της ΕΕ: .....

5.2. Επωνυμία, διεύθυνση και αριθμός καταχώρησης του σφαγείου: .....

.....

.....

.....

7. **Μέσα μεταφοράς και ταυτότητα της αποστολής** [4]

7.1. Φορτηγό [5] ή σιδηροδρομικό βαγόνι [5]

7.2. Αριθμοί κυκλοφορίας:

.....

.....

7.3. Λεπτομέρειες ταυτοποίησης της αποστολής [5]:

.....

.....

.....

.....

ΚΤΗΝΙΑΤΡΙΚΟ ΠΙΣΤΟΠΟΙΗΤΙΚΟ
για τα ιπποειδή [1] από τη Ρουμανία που προορίζονται για σφαγή και μεταφέρονται απευθείας σε σφαγείο της Ευρωπαϊκής Κοινότητας

Αριθ. [2] ΠΡΩΤΟΤΥΠΟ

3. **Καταγωγή των ζώων** [3]

3.1. Χώρα: .....

3.2. Κωδικός περιοχής: .....

4. **Αρμόδια αρχή**

4.1. Υπουργείο: .....

4.2. Υπηρεσία: .....

.....

4.3. Τοπικό/περιφερειακό επίπεδο: .....

.....

.....

6. **Εγκατάσταση(-εις) και τόπος φόρτωσης για εξαγωγή**
(επωνυμία και διεύθυνση των εγκαταστάσεων)

6.1. Εκμετάλλευση(-εις): [5] .....

.....

.....

.....

.....

.....

.....

6.2. Εγκεκριμένο κέντρο απομόνωσης [5] .....

.....

.....

8. **Ταυτοποίηση των ζώων**

8.1. Είδη ζώων ή/και διασταυρώσεις: .....

8.2. Τα σχετικά έγγραφα αναγνώρισης επισυνάπτονται στο παρόν πιστοποιητικό.

8.3. Τα ζώα φέρουν σημάδι «S» από πυρακτωμένο σίδηρο, μεγέθους τουλάχιστον 3 εκατοστών στην οπλή του πρόσθιου αριστερού άκρου.

8.4. Ατομική ταυτοποίηση των ζώων που περιλαμβάνονται στην παρούσα αποστολή:

Αριθμός του ηλεκτρονικού μέσου αναγνώρισης [6]	Φύλο [7]

8.5. Συνολικός αριθμός ζώων: .....

9. **Υγειονομικό πιστοποιητικό — Κατάσταση της χώρας, περιοχής και εκμετάλλευσης ως προς τις νόσους**

Ο υπογεγραμμένος επίσημος κτηνίατρος βεβαιώνω ότι τα ζώα που αναφέρονται ανωτέρω πληρούν τις ακόλουθες απαιτήσεις:

9.1. δεν είναι ζώα που πρέπει να θανατωθούν στο πλαίσιο εθνικού προγράμματος εκρίζωσης λοιμωδών ή μολυσματικών νόσων·

9.2. προέρχονται από τη ΡΟΥΜΑΝΙΑ, όπου είναι υποχρεωτικό να δηλώνονται οι ακόλουθες νόσοι:

αφρικανική πανώλη των ίππων, δουρίνη, μάλις των ίππων, εγκεφαλομυελίτιδα των ιπποειδών (κάθε είδους, συμπεριλαμβανομένης της εγκεφαλομυελίτιδας Βενεζουέλας), λοιμώδης αναιμία των ιπποειδών, φυσαλιδώδης στοματίτιδα, λύσσα και άνθραξ·

9.3. προέρχονται από την περιοχή με κωδικό RO-0 η οποία, κατά την ημερομηνία έκδοσης του παρόντος πιστοποιητικού:

α) θεωρείται απαλλαγμένη από την αφρικανική πανώλη των ίππων σύμφωνα με την κοινοτική νομοθεσία·

β) ήταν απαλλαγμένη από την εγκεφαλομυελίτιδα Βενεζουέλας των ιπποειδών επί 24 μήνες·

γ) ήταν απαλλαγμένη από δουρίνη, μάλι και φυσαλιδώδη στοματιτίδα επί έξι μήνες·

9.4. προέρχονται από εκμεταλλεύσεις

([5]) είτε [οι οποίες ήταν απαλλαγμένες από οποιαδήποτε επίσημη απαγόρευση για λόγους υγείας:

α) κατά τις τελευταίες 15 ημέρες για την περίπτωση άνθρακα·

β) κατά τις τελευταίες 30 ημέρες για την περίπτωση λύσσας·

γ) κατά τους τελευταίους έξι μήνες, σε περίπτωση εγκεφαλομυελίτιδας των ίππων, από την ημερομηνία κατά την οποία θανατώθηκαν τα τελευταία ιπποειδή που είχαν προσβληθεί από τη νόσο·

δ) σε περίπτωση λοιμώδους αναιμίας των ιπποειδών, έως την ημερομηνία κατά την οποία, αφού είχαν θανατωθεί τα προσβληθέντα ιπποειδή, τα υπόλοιπα ζώα αντέδρασαν αρνητικά σε δύο δοκιμές Coggins με τη μεσολάβηση τριμήνου μεταξύ πρώτης και δεύτερης δοκιμής·

([5]) είτε [στις οποίες, σε περίπτωση λοιμώδους ή μολυσματικής νόσου υποχρεωτικής δήλωσης από αυτές που αναφέρονται στο σημείο 9.1, αφού όλα τα ζώα ευπαθών ειδών θανατώθηκαν, οι εγκαταστάσεις απολυμάνθηκαν και παρέμειναν ακατοίκητες από ευπαθή ως προς τη νόσο ζώα επί 30 ημέρες ή, στην περίπτωση άνθρακα, επί 15 ημέρες].

10. **Υγειονομικό πιστοποιητικό — Ιατρικές εξετάσεις ([8]) και εμβολιασμός**

10.1. Κατά την περίοδο απομόνωσης που αναφέρεται στο σημείο 11.3, κάθε ζώο που αναφέρεται στο σημείο 8.4 υποβλήθηκε στις ακόλουθες ιατρικές εξετάσεις που διεξήχθησαν σε εργαστήριο εγκεκριμένο από την αρμόδια αρχή στη Ρουμανία και την αρμόδια αρχή στο κράτος μέλος προορισμού βάσει δείγματος αίματος που ελήφθη έως δέκα ημέρες πριν από την εξαγωγή στις ..... *(ημερομηνία):*

α) δοκιμή Coggins για τη λοιμώδη αναιμία των ιπποειδών με αρνητικό αποτέλεσμα·

β) δοκιμή σύνδεσης του συμπληρώματος για μάλι με αρνητικό αποτέλεσμα σε αραίωση 1 προς 10·

10.2. τα ζώα:

([5]) *είτε* [δεν εμβολιάσθηκαν κατά της αφρικανικής πανώλους των ίππων,]

([5]) *είτε* [εμβολιάσθηκαν κατά της αφρικανικής πανώλους των ίππων στις ..... *(ημερομηνίες).*]

11. **Υγειονομικό πιστοποιητικό — Διαμονή, επαφές, καραντίνα και εξέταση**

11.1. Τα ζώα παρέμειναν στην περιοχή που περιγράφεται στο σημείο 9.3 σε εκμεταλλεύσεις υπό κτηνιατρική επίβλεψη τις 90 τουλάχιστον ημέρες που προηγούνταν της εξαγωγής, ή από τη γέννηση τους και μετά, εφόσον είναι ηλικίας κάτω των 90 ημερών, ή από την είσοδό τους και μετά, εφόσον εισήχθησαν απευθείας από την Ευρωπαϊκή Κοινότητα κατά τις προηγούμενες 90 ημέρες·

11.2. από όσα γνωρίζω, τις τελευταίες 15 ημέρες πριν από την απομόνωση που προηγήθηκε της εξαγωγής δεν ήρθαν σε επαφή με ζώα από εκμεταλλεύσεις οι οποίες δεν ικανοποιούν τους όρους του σημείου 9.4·

11.3. τις τελευταίες 30 ημέρες πριν από την εξαγωγή, είχαν απομονωθεί από ιπποειδή που δεν είχαν το ίδιο υγειονομικό καθεστώς και από ιπποειδή που είχαν εισαχθεί στη Ρουμανία από άλλες τρίτες χώρες·

11.4. εξετάστηκαν από επίσημο κτηνίατρο εντός 24 ωρών το αργότερο μετά τη φόρτωση και η εξέταση δεν έδειξε:

α) κανένα κλινικό σημείο άλλης λοιμώδους ή μολυσματικής νόσου·

β) κανένα εμφανές σημείο εξωπαρασιτικής μόλυνσης·

γ) κανένα εμφανές σημείο νόσου εξαιτίας της οποίας δεν θα ενδεικνυόταν η μεταφορά.

12. **Βεβαίωση μεταφοράς ζώων**

Ο υπογεγραμμένος επίσημος κτηνίατρος βεβαιώνω ότι τα ζώα που περιγράφονται ανωτέρω

α) έτυχαν μεταχείρισης, πριν και κατά τη φόρτωση, σύμφωνης με τις σχετικές διατάξεις της οδηγίας 91/628/ΕΟΚ του Συμβουλίου, ιδίως όσον αφορά την παροχή νερού και τροφής,

και

β) φαίνονταν ικανά προς μεταφορά τη στιγμή της φόρτωσης.

13. Το παρόν πιστοποιητικό ισχύει δέκα ημέρες από την ημερομηνία έκδοσής του.

Η συνημμένη δήλωση, υπογεγραμμένη από τον ιδιοκτήτη [5] ή αντιπρόσωπο του ιδιοκτήτη [5] των ζώων, αποτελεί μέρος του παρόντος πιστοποιητικού.

14. **Βεβαίωση δημόσιας υγείας**

Ο υπογεγραμμένος επίσημος κτηνίατρος βεβαιώνω ότι τα ζώα που αναφέρονται στο σημείο 8 του παρόντος πιστοποιητικού δεν έχουν λάβει:

— στιλβένιο ή ουσίες με θυρεοστατική δράση,

— ουσίες με οιστρογόνο, ανδρογόνο ή γεσταγόνο δράση για σκοπούς άλλους από θεραπευτικούς ή ζωοτεχνικούς.

15. **Επίσημη σφραγίδα και υπογραφή**

(τόπος) ..... (ημερομηνία) .....

(σφραγίδα)

.....

(υπογραφή του επίσημου κτηνιάτρου)

.....

(ονοματεπώνυμο με κεφαλαία, ιδιότητα και τίτλος)

16. **Επικύρωση από την κεντρική αρμόδια αρχή:**

Το ανωτέρω πιστοποιητικό επαληθεύτηκε και εγκρίθηκε από την κεντρική αρμόδια αρχή στη Ρουμανία.

(τόπος) ..... (ημερομηνία) .....

(σφραγίδα)

.....

(υπογραφή της κεντρικής αρμόδιας αρχής)

.....

(ονοματεπώνυμο με κεφαλαία, ιδιότητα και τίτλος)

Υποσημειώσεις

(1) Ζώα των ειδών Equus caballus, Equus asinus και οι διασταυρώσεις τους που προορίζονται για σφαγή.

Τα ζώα πρέπει να θανατωθούν εντός 72 ωρών μετά την άφιξη στο σφαγείο και το αργότερο εντός πέντε ημερών από την άφιξη στην Κοινότητα.

(2) Εκδίδεται από την αρμόδια αρχή.

(3) Χώρα και κωδικός περιοχής όπως αναφέρονται στο παράρτημα Ι της απόφασης 2004/211/ΕΚ της Επιτροπής (όπως τροποποιήθηκε τελευταία).

(4) Ο αριθμός κυκλοφορίας του σιδηροδρομικού οχήματος ή φορτηγού, ανάλογα με την περίπτωση.

(5) Διαγράψτε αναλόγως.

(6) Κάθε ζώο φέρει ενέσιμο ηλεκτρονικό μέσο αναγνώρισης (πομποδέκτη) σύμφωνα με τα πρότυπα ISO 11784 και 11785, είναι ταυτοποιημένο και συνοδεύεται από το έγγραφο αναγνώρισης του παραρτήματος ΙΙ της απόφασης 2004/…/ΕΚ, στο οποίο δηλώνεται ο αριθμός του ηλεκτρονικού μέσου αναγνώρισης και αναφέρεται ο τόπος εμφύτευσης.

(7) Φύλο (Α = άρρεν, Θ = θήλυ, Ε = ευνουχισμένο).

(8) Οι εργαστηριακές δοκιμές διεξήχθησαν από εργαστήριο εγκεκριμένο από το κράτος μέλος προορισμού βάσει δειγμάτων στα οποία αναφέρεται σαφώς ο αριθμός του ηλεκτρονικού μέσου αναγνώρισης που μνημονεύεται στην υποσημείωση 6. Τα αποτελέσματα των δοκιμών, πιστοποιημένα από το εργαστήριο, επισυνάπτονται στο υγειονομικό πιστοποιητικό που συνοδεύει τα ζώα.

ΔΗΛΩΣΗ

Αριθμός σχετικού πιστοποιητικού: .....

Ο υπογεγραμμένος ....., *(ονοματεπώνυμο με κεφαλαία)* ιδιοκτήτης/αντιπρόσωπος του ιδιοκτήτη *(διαγράψτε ό,τι δεν χρειάζεται)* των ζώων δηλώνω:

(1) Τα ζώα θα σταλούν από την εκμετάλλευση που περιγράφεται στο πιστοποιητικό απευθείας στις εγκαταστάσεις προορισμού, χωρίς διέλευση από αγορά, σταθμό διαλογής ή κέντρο συγκέντρωσης.

(2) Η μεταφορά θα πραγματοποιηθεί κατά τρόπο ώστε να προστατευθούν αποτελεσματικά η υγεία και η ορθή μεταχείριση των ζώων και τα ζώα να μην έρθουν σε επαφή με ιπποειδή μη συνοδευόμενα από υγειονομικό πιστοποιητικό όπως απαιτείται για την εισαγωγή στην Ευρωπαϊκή Κοινότητα.

(3) Τα ζώα έχουν παραμείνει στη Ρουμανία μετά τη γέννησή τους ή τουλάχιστον 90 ημέρες πριν από την παρούσα δήλωση.

....

(τόπος και ημερομηνία) *(υπογραφή)*

ΠΑΡΑΡΤΗΜΑ II

ΕΓΓΡΑΦΟ ΑΝΑΓΝΩΡΙΣΗΣ

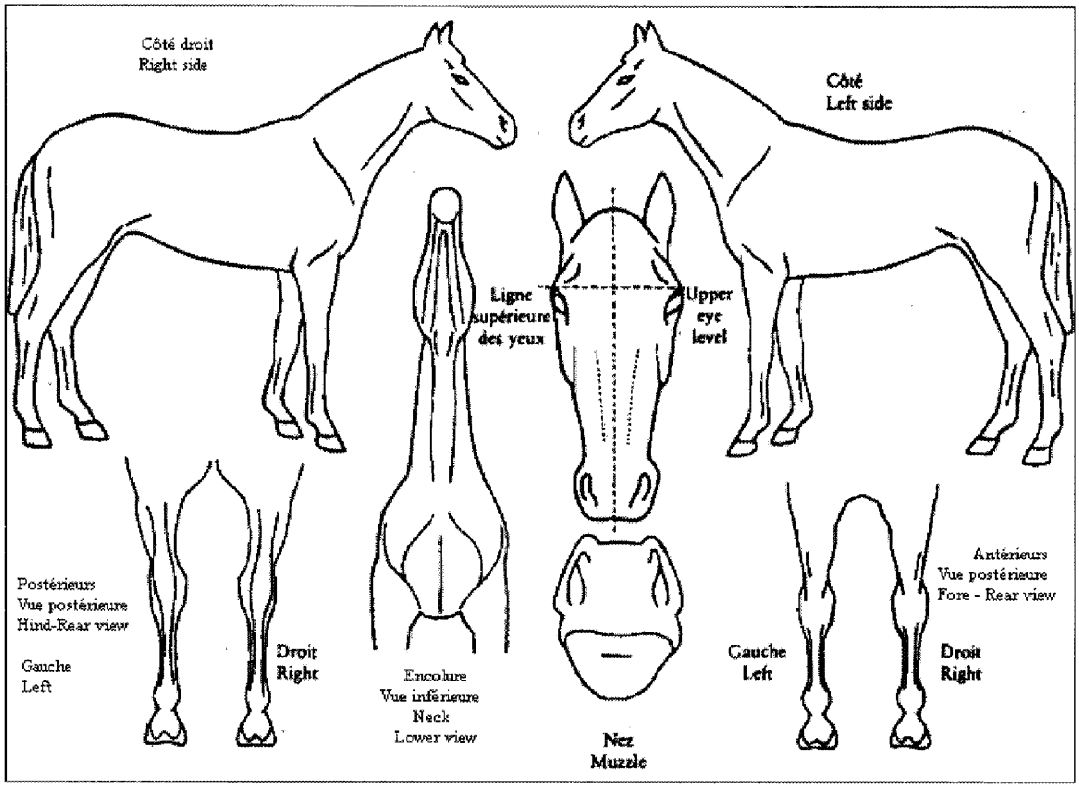

Numéro du transpondeur — Number of electronic identifier — Αριθ. πομποδέκτη	Race — Breed — Φυλή	Sexe — Sex — Φύλο	Robe — Colour — Χρώμα

Signalement: Description: Περιγραφή:	Circonscription — District — Περιοχή :
Tête: Head: Κεφαλή:	Le — On — στις:
Ant. G: Foreleg L: Πρόσθιο αριστερό άκρο:	Signature et cachet du vétérinaire agréé (ou de l'autorité compétente) Signature and stamp of qualified veterinary surgeon (or competent authority) Υπογραφή και σφραγίδα του επίσημου κτηνίατρου (en lettres capitales) (in capital letters) (με κεφαλαία γράμματα)
Ant. D: Foreleg R: Πρόσθιο δεξιό άκρο:	
Post G: Hindleg L: Οπίσθιο αριστερό άκρο:	
Post D: Hindleg R: Οπίσθιο δεξιό άκρο:	
Corps: Body: Σώμα:	
Marques: Markings: Μέσα αναγνώρισης:	

ΠΑΡΑΡΤΗΜΑ III

1. **Αποστολέας** (όνομα και πλήρης διεύθυνση)

.....

.....

.....

.....

2. **Παραλήπτης** (όνομα και πλήρης διεύθυνση):

.....

.....

.....

.....

5. **Σκοπούμενος προορισμός του ζώου**

5.1. Κράτος μέλος της ΕΕ: .....

5.2. Επωνυμία, διεύθυνση και αριθμός καταχώρισης της εκμετάλλευσης:

.....

.....

7. **Μέσα μεταφοράς και ταυτότητα της αποστολής** ([4])

7.1. Φορτηγό ([5]), σιδηροδρομικό βαγόνι ([5])

7.2. Αριθμοί κυκλοφορίας:

.....

.....

7.3. Λεπτομέρειες ταυτοποίησης της αποστολής ([5]):

.....

.....

.....

.....

ΚΤΗΝΙΑΤΡΙΚΟ ΠΙΣΤΟΠΟΙΗΤΙΚΟ
για ιπποειδή ([1]) που προορίζονται για αναπαραγωγή και κρεατοπαραγωγή, τα οποία αποστέλλονται από τη Ρουμανία στην Ευρωπαϊκή Κοινότητα

Αριθ. ([2]) ΠΡΩΤΟΤΥΠΟ

3. **Καταγωγή του ζώου** ([3])

3.1. Χώρα: .....

3.2. Κωδικός περιοχής: .....

4. **Αρμόδια αρχή**

4.1. Υπουργείο: .....

4.2. Υπηρεσία: .....

.....

4.3. Τοπικό/Περιφερειακό επίπεδο: .....

.....

.....

6. **Εγκατάσταση(-εις) και τόπος φόρτωσης για εξαγωγή**
(επωνυμία και διεύθυνση των εγκαταστάσεων)

6.1. Εκμετάλλευση: .....

.....

.....

.....

.....

.....

6.2. Εγκεκριμένο κέντρο απομόνωσης ([5])

.....

.....

.....

8. **Ταυτοποίηση του ζώου**

8.1. Είδη ζώων ή/και διασταυρώσεις: .....

8.2. Στο παρόν πιστοποιητικό επισυνάπτεται το σχετικό έγγραφο αναγνώρισης που συνοδεύει το ζώο.

8.3. Ατομική ταυτοποίηση του ζώου που περιλαμβάνεται στην παρούσα αποστολή ([6])

Αριθμοί επίσημης αναγνώρισης ([6])	Ηλικία και φύλο ([7])
.....	.....

9. **Υγειονομικό πιστοποιητικό — Κατάσταση της χώρας, περιοχής και εκμετάλλευσης ως προς τις νόσους**
Ο υπογεγραμμένος επίσημος κτηνίατρος βεβαιώνω ότι το ζώο που περιγράφεται ανωτέρω πληρεί τις ακόλουθες απαιτήσεις:

9.1. δεν είναι ζώο που πρέπει να θανατωθεί στο πλαίσιο εθνικού προγράμματος εκρίζωσης λοιμωδών ή μολυσματικών νόσων·

9.2. προέρχεται από τη ΡΟΥΜΑΝΙΑ, όπου είναι υποχρεωτικό να δηλώνονται οι ακόλουθες νόσοι:
αφρικανική πανώλης των ίππων, δουρίνη, μάλις των ίππων, εγκεφαλομυελίτιδα των ιπποειδών (κάθε είδους, συμπεριλαμβανομένης της εγκεφαλομυελίτιδας Βενεζουέλας), λοιμώδης αναιμία των ιπποειδών, φυσαλιδώδης στοματίτιδα, λύσσα και άνθραξ·

9.3. προέρχεται από την περιοχή με κωδικό RO-0 ([3]) η οποία, κατά την ημερομηνία έκδοσης του παρόντος πιστοποιητικού:

α) θεωρείται απαλλαγμένη από την αφρικανική πανώλη των ίππων σύμφωνα με την κοινοτική νομοθεσία·

β) ήταν απαλλαγμένη από την εγκεφαλομυελίτιδα Βενεζουέλας των ιπποειδών επί 24 μήνες·

γ) ήταν απαλλαγμένη από δουρίνη, μάλι και φυσαλιδώδη στοματιτίδα επί έξι μήνες·

9.4. προέρχεται από εκμετάλλευση

([5]) *είτε* [η οποία ήταν απαλλαγμένη από οποιαδήποτε επίσημη απαγόρευση για λόγους υγείας:

α) κατά τις τελευταίες 15 ημέρες για την περίπτωση άνθρακα·

β) κατά τις τελευταίες 30 ημέρες για την περίπτωση λύσσας·

γ) κατά τους τελευταίους 6 μήνες, σε περίπτωση εγκεφαλομυελίτιδας των ιπποειδών, από την ημερομηνία κατά την οποία θανατώθηκαν τα τελευταία ιπποειδή που είχαν προσβληθεί από τη νόσο·

δ) σε περίπτωση λοιμώδους αναιμίας, έως την ημερομηνία κατά την οποία, αφού είχαν θανατωθεί τα προσβληθέντα ιπποειδή, τα υπόλοιπα ζώα αντέδρασαν αρνητικά σε δύο δοκιμές Coggins με τη μεσολάβηση τριμήνου μεταξύ πρώτης και δεύτερης δοκιμής·

([5]) *είτε* [στην οποία, σε περίπτωση λοιμώδους ή μολυσματικής νόσου υποχρεωτικής δήλωσης από αυτές που αναφέρονται στον σημείο 9.2, αφού όλα τα ζώα ευπαθών ειδών θανατώθηκαν, οι εγκαταστάσεις απολυμάνθηκαν και παρέμειναν ακατοίκητες από ευπαθή ως προς τη νόσο ζώα επί 30 ημέρες ή, στην περίπτωση άνθρακα, επί 15 ημέρες·]

και όπου δεν αναφέρθηκε υποψία μολυσματικής μητρίτιδας των ιπποειδών (CEM) στις αρμόδιες αρχές τους τελευταίους δύο μήνες·

10. **Υγειονομικό πιστοποιητικό — Ιατρικές εξετάσεις ([8]) και εμβολιασμός**

10.1. Κατά την περίοδο απομόνωσης που αναφέρεται στο σημείο 11.3 το ζώο υποβλήθηκε στις ακόλουθες ιατρικές εξετάσεις οι οποίες διεξήχθησαν σε εργαστήριο εγκεκριμένο από την αρμόδια αρχή στη Ρουμανία και από την αρμόδια αρχή στο κράτος μέλος προορισμού:

α) δοκιμή Coggins για τη λοιμώδη αναιμία των ιπποειδών με αρνητικό αποτέλεσμα βάσει δείγματος αίματος που ελήφθη έως δέκα ημέρες πριν από την εξαγωγή στις ..... (*ημερομηνία*) ([10])·

β) δοκιμή σύνδεσης συμπληρώματος για μάλι των ιπποειδών με αρνητικό αποτέλεσμα σε αραίωση 1 προς 10, βάσει δείγματος αίματος που ελήφθη έως δέκα ημέρες πριν από την εξαγωγή στις ..... (*ημερομηνία* ([10]))·

γ) δοκιμή σύνδεσης συμπληρώματος για δουρίνη (*Trypanosoma equiperdum*), με αρνητικό αποτέλεσμα σε αραίωση 1 προς 10, βάσει δείγματος αίματος που ελήφθη έως δέκα ημέρες πριν από την εξαγωγή στις ..... (*ημερομηνία*) ([10])·

([5]) ([9]) το ζώο είναι μη ευνουχισμένο άρρεν ιπποειδές ηλικίας άνω των 180 ημερών και

([5]) *είτε* [δ) είναι πιστοποιημένο στο έδαφος χώρας στην οποία δεν έχει καταγραφεί επισήμως ιογενής αρτηρίτιδα των ιπποειδών (EVA) τους τελευταίους έξι μήνες·]

([5]) *είτε* [δ) υποβλήθηκε σε εξέταση με δείγμα αίματος που ελήφθη έως 21 ημέρες πριν από την εξαγωγή στις (*ημερομηνία*), με δοκιμή εξουδετέρωσης ιού για ιογενή αρτηρίτιδα των ιπποειδών (EVA) με αρνητικό αποτέλεσμα σε αραίωση 1 προς 4·]

([5]) *είτε* [δ) κλάσμα του συνόλου του σπέρματος, που ελήφθη έως 21 ημέρες πριν από την εξαγωγή στις (*ημερομηνία*), υποβλήθηκε σε εξέταση με αρνητικό αποτέλεσμα με δοκιμή απομόνωσης του ιού για ιογενή αρτηρίτιδα των ιπποειδών (EVA)·]

([5]) *είτε* [δ) εμβολιάστηκε στις ..... (*ημερομηνία*) κατά της ιογενούς αρτηρίτιδας των ιπποειδών (EVA) υπό επίσημη κτηνιατρική επίβλεψη, επανεμβολιάστηκε σε τακτικά διαστήματα, με εμβόλιο εγκεκριμένο από την αρμόδια αρχή και ο αρχικός εμβολιασμός πραγματοποιήθηκε:

([5]) *είτε* [i) την ημέρα που ελήφθη δείγμα αίματος το οποίο στη συνέχεια αποδείχθηκε αρνητικό σε δοκιμή εξουδετέρωσης ιού για ιογενή αρτηρίτιδα των ιπποειδών σε αραίωση 1 προς 4]]]·

([5]) *είτε* [ii) κατά τη διάρκεια περιόδου απομόνωσης που δεν υπερέβαινε τις 15 ημέρες υπό επίσημη κτηνιατρική επίβλεψη, με έναρξη την ημέρα που ελήφθη δείγμα αίματος το οποίο στη συνέχεια υποβλήθηκε σε εξέταση κατά τη διάρκεια της περιόδου αυτής με αρνητικό αποτέλεσμα σε δοκιμή εξουδετέρωσης ιού για ιογενή αρτηρίτιδα των ιπποειδών σε αραίωση 1 προς 4]]]·

([5]) *είτε* [iii) όταν το ζώο είχε ηλικία 180 έως 270 ημερών, κατά τη διάρκεια περιόδου απομόνωσης υπό επίσημη κτηνιατρική επίβλεψη, και εφόσον κατά τη διάρκεια της περιόδου απομόνωσης ελήφθησαν δύο δείγματα αίματος, με δέκα ημέρες τουλάχιστον διαφορά, για τα οποία αποδείχθηκε σταθερός ή φθίνων τίτλος αντισωμάτων σε δοκιμή εξουδετέρωσης ιού για ιογενή αρτηρίτιδα των ιπποειδών]]].

10.2. το ζώο:

([5]) *είτε* δεν εμβολιάσθηκε κατά της αφρικανικής πανώλους των ίππων·]

([5]) *είτε* εμβολιάσθηκε κατά της αφρικανικής πανώλους των ίππων στις ..... (*ημερομηνίες*).]

11. **Υγειονομικό πιστοποιητικό — Διαμονή, επαφές, καραντίνα και εξέταση**

11.1. Το ζώο παρέμεινε στην περιοχή που περιγράφεται στο σημείο 9.3 σε εκμεταλλεύσεις υπό κτηνιατρική επίβλεψη τις 90 τουλάχιστον ημέρες που προηγούνταν της εξαγωγής, ή από τη γέννηση του και μετά, εφόσον είναι ηλικίας κάτω των 90 ημερών, ή από την είσοδό του και μετά, εφόσον εισήχθη απευθείας από την Ευρωπαϊκή Κοινότητα κατά τις προηγούμενες 90 ημέρες·

11.2. από όσα γνωρίζω, τις τελευταίες 15 ημέρες πριν από την απομόνωση που προηγήθηκε της εξαγωγής δεν ήρθε σε επαφή με ζώα από εκμεταλλεύσεις οι οποίες δεν ικανοποιούν τους όρους του σημείου 9.4·

και κατά τους τελευταίους δύο μήνες πριν από την απομόνωση που προηγείται της εξαγωγής δεν ήρθε σε επαφή έμμεσα ή άμεσα μέσω συνουσίας με ιπποειδή μολυσμένα ή για τα οποία υπάρχει υποψία μόλυνσης από μεταδοτική μητρίτιδα των ιπποειδών (CEM)·

11.3. επί τουλάχιστον 30 ημέρες πριν από την αποστολή για εξαγωγή ήταν απομονωμένο στην εκμετάλλευση που περιγράφεται στο σημείο 6.1 από ιπποειδή που δεν ανήκαν στο ίδιο υγειονομικό καθεστώς και από ιπποειδή εισαχθέντα στην περιοχή από τρίτη χώρα·

11.4. το ζώο εξετάστηκε από επίσημο κτηνίατρο εντός 24 ωρών το αργότερο μετά τη φόρτωση και η εξέταση δεν έδειξε:

α) κανένα κλινικό σημείο μολυσματικής μητρίτιδας των ιπποειδών (CEM)·

β) κανένα κλινικό σημείο άλλης λοιμώδους ή μολυσματικής νόσου·

γ) κανένα εμφανές σημείο εξωπαρασιτικής μόλυνσης·

δ) κανένα εμφανές σημείο νόσου εξαιτίας της οποίας δεν θα ενδεικνυόταν η μεταφορά.

12. **Βεβαίωση μεταφοράς ζώων**

12.1. Ο υπογεγραμμένος επίσημος κτηνίατρος βεβαιώνω ότι τα ζώα που περιγράφονται ανωτέρω

α) έτυχαν μεταχείρισης, πριν από την πιστοποίηση, σύμφωνης με τις σχετικές διατάξεις της οδηγίας 91/628/ΕΟΚ του Συμβουλίου, ιδίως όσον αφορά την παροχή νερού και τροφής,

και β) φαίνονταν ικανά προς μεταφορά τη στιγμή της εξέτασης.

12.2. Βεβαιώνω ότι έχουν ληφθεί τα απαραίτητα μέτρα:

α) για τη φόρτωση του ζώου προς αποστολή στην Ευρωπαϊκή Κοινότητα εντός 24 ωρών το αργότερο μετά την εξέταση·

β) για να μην έρθει το ζώο σε επαφή με άλλα ιπποειδή που δεν πληρούν τουλάχιστον τις ίδιες απαιτήσεις υγείας που περιγράφονται στο παρόν πιστοποιητικό·

γ) για τη φόρτωση του ζώου στο μεταφορικό μέσο που αναφέρεται στο σημείο 7 ανωτέρω, το οποίο καθαρίστηκε και απολυμάνθηκε πριν από τη φόρτωση με επίσημα εγκεκριμένη απολυμαντική ουσία και είναι κατασκευασμένο κατά τρόπον ώστε να μην είναι δυνατό να διαφεύγουν τα περιττώματα, τα ούρα, τα απορρίμματα ή οι ζωοτροφές κατά τη μεταφορά·

δ) για τη μεταφορά του ζώου από την εκμετάλλευση που περιγράφεται στο σημείο 6.1 απευθείας στο κράτος μέλος προορισμού, χωρίς διέλευση από αγορά, σταθμό διαλογής ή κέντρο συγκέντρωσης.

13. Το παρόν πιστοποιητικό ισχύει δέκα ημέρες από την ημερομηνία έκδοσής του.

Η συνημμένη δήλωση του ιδιοκτήτη ή αντιπροσώπου του ιδιοκτήτη του ζώου αποτελεί μέρος του παρόντος πιστοποιητικού.

14. **Επίσημη σφραγίδα και υπογραφή**

(τόπος) ..... (ημερομηνία) .....

(σφραγίδα)

.....

(υπογραφή του επίσημου κτηνιάτρου)

.....

(ονοματεπώνυμο με κεφαλαία, ιδιότητα και τίτλος)

15. **Επικύρωση από την κεντρική αρμόδια αρχή:**

Το ανωτέρω πιστοποιητικό επαληθεύτηκε και επικυρώθηκε από την κεντρική αρμόδια αρχή στη Ρουμανία.

(τόπος) ..... (ημερομηνία) .....

(σφραγίδα)

.....

(υπογραφή της κεντρικής αρμόδιας αρχής)

.....

(ονοματεπώνυμο με κεφαλαία, ιδιότητα και τίτλος)

Υποσημειώσεις

(1) Ζώο των ειδών *Equus caballus, Equus asinus* και διασταύρωσή τους που προορίζεται για αναπαραγωγή ή κρεατοπαραγωγή.

Μετά την εισαγωγή το ζώο πρέπει να αποσταλεί αμελλητί στην εκμετάλλευση προορισμού, όπου θα παραμείνει για ελάχιστο διάστημα 30 ημερών πριν από οποιαδήποτε άλλη μετακίνηση εκτός της εκμετάλλευσης, εξαιρουμένης της περίπτωσης αποστολής σε σφαγείο.

(2) Εκδίδεται από την αρμόδια αρχή.

(3) Χώρα και κωδικός περιοχής όπως αναφέρονται στο παράρτημα I της απόφασης 2004/211/ΕΚ της Επιτροπής (όπως τροποποιήθηκε τελευταία).

(4) Ο αριθμός κυκλοφορίας του σιδηροδρομικού οχήματος ή του φορτηγού, ανάλογα με την περίπτωση.

(5) Διαγράψτε αναλόγως.

(6) Το ζώο πρέπει να φέρει ενέσιμο ηλεκτρονικό μέσο αναγνώρισης (πομποδέκτη) σύμφωνα με τα πρότυπα ISO 11784 και 11785, να είναι ταυτοποιημένο και να συνοδεύεται από το έγγραφο αναγνώρισης του παραρτήματος II της απόφασης 2004/…/ΕΚ στο οποίο δηλώνεται ο αριθμός του ηλεκτρονικού μέσου αναγνώρισης και αναφέρεται ο τόπος εμφύτευσης.

Εάν το ζώο συνοδεύεται από διαβατήριο, πρέπει να δηλώνεται ο αριθμός του διαβατηρίου και το όνομα της αρμόδιας αρχής που το επικύρωσε.

(7) Ηλικία (μήνες). Φύλο (Α = άρρεν, Θ = θήλυ, Ε = ευνουχισμένο).

(8) Οι εξετάσεις στις οποίες υποβλήθηκε το ζώο πριν από την αποστολή για εξαγωγή και η ημερομηνία (ηη/μμ/εε) κατά την οποία ελήφθησαν τα δείγματα. Οι εργαστηριακές δοκιμές διεξήχθησαν από εργαστήριο εγκεκριμένο από το κράτος μέλος προορισμού βάσει δειγμάτων στα οποία αναφέρεται σαφώς ο αριθμός του ηλεκτρονικού μέσου αναγνώρισης που μνημονεύεται στην υποσημείωση 6. Τα αποτελέσματα των δοκιμών, πιστοποιημένα από το εργαστήριο, επισυνάπτονται στο υγειονομικό πιστοποιητικό που συνοδεύει το ζώο.

(9) Μόνο στην περίπτωση μη ευνουχισμένων αρρένων ιπποειδών ηλικίας άνω των 180 ημερών, από περιοχή που δεν ήταν απαλλαγμένη επί έξι μήνες από την ιογενή αρτηρίτιδα των ιπποειδών (EVA).

(10) Ημερομηνία φόρτωσης. Η εισαγωγή του ζώου αυτού δεν επιτρέπεται εάν το ζώο φορτώθηκε είτε πριν από την ημερομηνία έγκρισης της περιοχής που αναφέρεται στην υποσημείωση για εξαγωγές προς την Ευρωπαϊκή Κοινότητα είτε κατά τη διάρκεια περιόδου στην οποία η Ευρωπαϊκή Κοινότητα είχε λάβει περιοριστικά μέτρα κατά των εισαγωγών των ζώων αυτών από την εν λόγω περιοχή.

ΔΗΛΩΣΗ

Αριθμός σχετικού πιστοποιητικού:.....

Ο υπογεγραμμένος ..... (*ονοματεπώνυμο με κεφαλαία*), ιδιοκτήτης/αντιπρόσωπος του ιδιοκτήτη (*διαγράψτε ό,τι δεν χρειάζεται*) του ζώου, δηλώνω ότι:

(1) Το ζώο θα φορτωθεί εντός 24 ωρών το αργότερο μετά την επιθεώρηση και θα σταλεί απευθείας από τις εγκαταστάσεις αποστολής στις εγκαταστάσεις προορισμού, χωρίς διέλευση από αγορά, σταθμό διαλογής ή κέντρο συγκέντρωσης.

(2) Η μεταφορά θα πραγματοποιηθεί κατά τρόπον ώστε να προστατευθούν αποτελεσματικά η υγεία και η ορθή μεταχείριση του ζώου και το ζώο να μην έρθει σε επαφή με ιπποειδή μη συνοδευόμενα από υγειονομικό πιστοποιητικό όπως απαιτείται για την εισαγωγή στην Ευρωπαϊκή Κοινότητα.

(3) Το ζώο έχει παραμείνει στη Ρουμανία μετά τη γέννησή του ή τουλάχιστον 90 ημέρες πριν από την παρούσα δήλωση.

....

(τόπος και ημερομηνία) *(υπογραφή)*

ΠΑΡΑΡΤΗΜΑ IV

Έκθεση των συνοριακών σταθμών ελέγχου, όπως αναφέρεται στο άρθρο 4 παράγραφος 2

Κράτος μέλος: .....

Όνομα του συνοριακού σταθμού ελέγχου: .....

Έτος: ..... Μήνας: .....

Αριθμός ιπποειδών που υποβλήθηκαν προς εισαγωγή	Μη συμμόρφωση (αριθμός ιπποειδών)			
	Ως προς τον έλεγχο των συνοδευτικών εγγράφων	Ως προς τον έλεγχο της ταυτότητας	Ως προς τη φυσική εξέταση	
			Υγεία των ζώων	Ορθή μεταχείριση

ΠΑΡΑΡΤΗΜΑ V

Έκθεση των κρατών μελών, όπως αναφέρεται στο άρθρο 5 παράγραφος 3

Κράτος μέλος: .....

Έτος: ..... Μήνας: .....

Αριθμός ιπποειδών που παρελήφθησαν (*)	Αριθμός ιπποειδών που ελέγχθηκαν στον προορισμό	Έλεγχοι ταυτότητας		Συγκριτικές δοκιμές		Γενετικοί έλεγχοι		Έλεγχοι ως προς την ορθή μεταχείριση	
		Σύνολο	Μη Συμμόρφωση	Σύνολο	Μη Συμμόρφωση	Σύνολο	Μη Συμμόρφωση	Σύνολο	Μη Συμμόρφωση

(*) Ο αριθμός αυτός αντιστοιχεί στον αριθμό των αλόγων τα οποία δηλώθηκαν προς αποστολή στα κράτη μέλη προορισμού μέσω του συστήματος TRACE ή ANIMO.