Tento dokument slúži čisto na potrebu dokumentácie a inštitúcie nenesú nijakú zodpovednosť za jeho obsah

►**B** **NARIADENIE EURÓPSKEHO PARLAMENTU A RADY (ES) č. 1272/2008**

z 16. decembra 2008

o klasifikácii, označovaní a balení látok a zmesí, o zmene, doplnení a zrušení smerníc 67/548/EHS a 1999/45/ES a o zmene a doplnení nariadenia (ES) č. 1907/2006

(Text s významom pre EHP)

(Ú. v. EÚ L 353, 31.12.2008, s. 1)

Zmenené a doplnené:

		Úradný vestník		
		Č.	Strana	Dátum
►**M1**	Nariadenie Komisie (ES) č. 790/2009 z 10. augusta 2009	L 235	1	5.9.2009
►**M2**	Nariadenie Komisie (EÚ) č. 286/2011 z 10. marca 2011	L 83	1	30.3.2011
►**M3**	Nariadenie Komisie (EÚ) č. 618/2012 z 10. júla 2012	L 179	3	11.7.2012
►**M4**	Nariadenie Rady (EÚ) č. 517/2013 z 13. mája 2013	L 158	1	10.6.2013
►**M5**	Nariadenie Komisie (EÚ) č. 758/2013 zo 7. augusta 2013	L 216	1	10.8.2013
►**M6**	Nariadenie Komisie (EÚ) č. 944/2013 z 2. októbra 2013	L 261	5	3.10.2013

Opravené a doplnené:

►**C1** Korigendum, Ú. v. EÚ L 16, 20.1.2011, s. 1 (1272/2008)
►**C2** Korigendum, Ú. v. EÚ L 138, 26.5.2011, s. 66 (286/2011)
►**C3** Korigendum, Ú. v. EÚ L 246, 23.9.2011, s. 34 (286/2011)

▼B

NARIADENIE EURÓPSKEHO PARLAMENTU A RADY (ES) č. 1272/2008

z 16. decembra 2008

o klasifikácii, označovaní a balení látok a zmesí, o zmene, doplnení a zrušení smerníc 67/548/EHS a 1999/45/ES a o zmene a doplnení nariadenia (ES) č. 1907/2006

(Text s významom pre EHP)

EURÓPSKY PARLAMENT A RADA EURÓPSKEJ ÚNIE,

so zreteľom na Zmluvu o založení Európskeho spoločenstva, a najmä na jej článok 95,

so zreteľom na návrh Komisie,

so zreteľom na stanovisko Európskeho hospodárskeho a sociálneho výboru ([1]),

konajúc v súlade s postupom ustanoveným v článku 251 zmluvy ([2]),

keďže:

(1) Týmto nariadením by sa mala zabezpečiť vysoká úroveň ochrany zdravia ľudí a životného prostredia, ako aj voľný pohyb chemických látok, zmesí a niektorých špecifických výrobkov, a zároveň zvýšiť konkurencieschopnosť a podporiť inovácie.

(2) Efektívne fungovanie vnútorného trhu s látkami, zmesami a uvedenými výrobkami možno dosiahnuť len vtedy, ak sa požiadavky, ktoré sa na ne vzťahujú, nebudú medzi členskými štátmi významne odlišovať.

(3) S cieľom dosiahnuť trvalo udržateľný rozvoj by sa pri aproximácii právnych predpisov o kritériách klasifikácie a označovania látok a zmesí mala zabezpečiť vysoká úroveň ochrany zdravia ľudí a životného prostredia.

(4) Obchod s látkami a zmesami nie je len záležitosťou vnútorného trhu, ale aj záležitosťou globálneho trhu. Podniky by preto mali mať prospech z globálnej harmonizácie pravidiel klasifikácie a označovania a zo súladu pravidiel klasifikácie a označovania na účely dodávok a použitia na jednej strane a pravidiel na účely prepravy na strane druhej.

(5) V záujme uľahčenia celosvetového obchodu a súčasného zabezpečenia ochrany zdravia ľudí a životného prostredia sa v rámci štruktúry Organizácie Spojených národov (OSN) počas 12 rokov dôkladne vytvárali harmonizované kritériá klasifikácie a označovania a výsledkom tejto práce je globálny harmonizovaný systém klasifikácie a označovania chemikálií (ďalej len „GHS“).

(6) Toto nariadenie nadväzuje na rozličné vyhlásenia, ktorými Spoločenstvo potvrdilo svoj úmysel prispievať ku globálnej harmonizácii kritérií klasifikácie a označovania, a to nielen na úrovni OSN, ale aj prostredníctvom zahrnutia medzinárodne dohodnutých kritérií GHS do práva Spoločenstva.

([1]) Ú. v. EÚ C 204, 9.8.2008, s. 47.

([2]) Stanovisko Európskeho parlamentu z 3. septembra 2008 (zatiaľ neuverejnené v úradnom vestníku).

▼B

(7) Prínosy pre podniky budú vyššie, ak viac krajín na svete prijme kritériá GHS do svojich právnych predpisov. Spoločenstvo by malo byť na čele tohto procesu a nabádať ostatné krajiny, aby ho nasledovali, a mať pritom za cieľ zabezpečenie konkurenčnej výhody pre priemysel Spoločenstva.

(8) Preto je nevyhnutné harmonizovať ustanovenia a kritériá klasifikácie a označovania látok, zmesí a niektorých špecifických výrobkov v Spoločenstve tak, aby sa zohľadňovali kritériá klasifikácie a pravidlá označovania GHS, ale aby sa zároveň čerpalo zo 40-ročných skúseností získaných v rámci vykonávania existujúcich právnych predpisov Spoločenstva týkajúcich sa chemikálií a zachovala sa úroveň ochrany zabezpečená systémom harmonizácie klasifikácie a označovania prostredníctvom tried nebezpečnosti zavedených Spoločenstvom, ktoré ešte nie sú zahrnuté do GHS, ako aj prostredníctvom súčasných pravidiel týkajúcich sa označovania a balenia.

(9) Týmto nariadením by nemalo byť dotknuté úplné a dôkladné uplatňovanie pravidiel Spoločenstva pre hospodársku súťaž.

(10) Cieľom tohto nariadenia by malo byť určenie, ktoré vlastnosti látok a zmesí by mohli viesť k ich klasifikácii ako nebezpečných, aby sa nebezpečnosť látok a zmesí riadne identifikovala a informovalo sa o nej. Medzi také vlastnosti by mali patriť fyzikálna nebezpečnosť, ako aj nebezpečnosť pre zdravie ľudí a životné prostredie vrátane nebezpečnosti pre ozónovú vrstvu.

(11) Ako všeobecná zásada platí, že toto nariadenie by sa malo uplatňovať na všetky látky a zmesi dodávané v Spoločenstve s výnimkou prípadov, ak iné právne predpisy Spoločenstva stanovujú podrobnejšie pravidlá klasifikácie a označovania, ako je to v prípade smernice Rady 76/768/EHS z 27. júla 1976 o aproximácii právnych predpisov členských štátov týkajúcich sa kozmetických výrobkov ([1]), smernice Rady 82/471/EHS z 30. júna 1982 o určitých výrobkoch používaných na výživu zvierat ([2]), smernice Rady 88/388/EHS z 22. júna 1988 o aproximácii právnych predpisov členských štátov, týkajúcich sa dochucovadiel určených na používanie v potravinách a východiskových materiáloch na ich výrobu ([3]), smernice Rady 89/107/EHS z 21. decembra 1988 o aproximácii právnych predpisov členských štátov týkajúcich sa potravinárskych prídavných látok povolených na použitie v potravinách určených na ľudskú spotrebu ([4]), smernice Rady 90/385/EHS z 20. júna 1990 o aproximácii právnych predpisov členských štátov o aktívnych implantovateľných zdravotníckych pomôckach ([5]), smernice Rady 93/42/EHS zo 14. júna 1993 o zdravotníckych pomôckach ([6]), smernice Európskeho parlamentu a Rady 98/79/ES z 27. októbra 1998 o diagnostických zdravotných pomôckach *in vitro* ([7]), rozhodnutia Komisie 1999/217/ES z 23. februára 1999, ktorým sa prijíma zoznam

([1]) Ú. v. ES L 262, 27.9.1976, s. 169.
([2]) Ú. v. ES L 213, 21.7.1982, s. 8.
([3]) Ú. v. ES L 184, 15.7.1988, s. 61.
([4]) Ú. v. ES L 40, 11.2.1989, s. 27.
([5]) Ú. v. ES L 189, 20.7.1990, s. 17.
([6]) Ú. v. ES L 169, 12.7.1993, s. 1.
([7]) Ú. v. ES L 331, 7.12.1998, s. 1.

▼B

chuťových a aromatických prísad používaných do alebo na potraviny, vyhotovený použitím nariadenia Európskeho parlamentu a Rady (ES) č. 2232/96 ([1]), smernice Európskeho parlamentu a Rady 2001/82/ES zo 6. novembra 2001, ktorou sa ustanovuje Zákonník Spoločenstva o veterinárnych liekoch ([2]), smernice Európskeho parlamentu a Rady 2001/83/ES zo 6. novembra 2001, ktorou sa ustanovuje Zákonník Spoločenstva o humánnych liekoch ([3]), nariadenia Európskeho parlamentu a Rady (ES) č. 178/2002 z 28. januára 2002, ktorým sa ustanovujú všeobecné zásady a požiadavky potravinového práva, zriaďuje Európsky úrad pre bezpečnosť potravín a stanovujú postupy v záležitostiach bezpečnosti potravín ([4]), a nariadenia Európskeho parlamentu a Rady (ES) č. 1831/2003 z 22. septembra 2003 o doplnkových látkach určených na používanie vo výžive zvierat ([5]); alebo s výnimkou prípadu, ak sa látky a zmesi prepravujú leteckou, námornou, cestnou, železničnou alebo vnútrozemskou vodnou dopravou.

(12) Pojmy a definície použité v tomto nariadení by mali byť v súlade s pojmami a definíciami uvedenými v nariadení Európskeho parlamentu a Rady (ES) č. 1907/2006 z 18. decembra 2006 o registrácii, hodnotení, autorizácii a obmedzovaní chemikálií (REACH) ([6]), s pojmami a definíciami stanovenými v predpisoch upravujúcich dopravu a s definíciami stanovenými na úrovni OSN v GHS, aby sa zabezpečil maximálny súlad pri uplatňovaní právnych predpisov týkajúcich sa chemikálií v rámci Spoločenstva v kontexte globálneho obchodu. Triedy nebezpečnosti stanovené v GHS by sa mali z toho istého dôvodu uviesť aj v tomto nariadení.

(13) Obzvlášť vhodné je zahrnúť tie triedy nebezpečnosti vymedzené v GHS, pri ktorých sa osobitne zohľadňuje skutočnosť, že fyzikálna nebezpečnosť, ktorú môžu látky a zmesi vykazovať, je do určitej miery ovplyvnená spôsobom, akým dochádza k ich uvoľňovaniu.

(14) Pojem „zmes“ vymedzený v tomto nariadení by mal mať rovnaký význam ako pojem prípravok, ktorý sa predtým používal v právnych predpisoch Spoločenstva.

(15) Týmto nariadením by sa mala nahradiť smernica Rady 67/548/EHS z 27. júna 1967 o aproximácii zákonov, iných právnych predpisov a správnych opatrení týkajúcich sa klasifikácie, balenia a označovania nebezpečných látok ([7]), ako aj smernica Európskeho parlamentu a Rady 1999/45/ES z 31. mája 1999 o aproximácii zákonov, iných právnych predpisov a správnych opatrení členských štátov o klasifikácii, balení a označovaní nebezpečných prípravkov ([8]). Týmto nariadením by sa mala zachovať celková súčasná úroveň ochrany zdravia ľudí a životného prostredia, ktorú zabezpečujú uvedené smernice. Preto by sa niektoré triedy nebezpečnosti, na ktoré sa vzťahujú uvedené smernice, ale ktoré zatiaľ nie sú zahrnuté v GHS, mali zachovať v tomto nariadení.

([1]) Ú. v. ES L 84, 27.3.1999, s. 1.
([2]) Ú. v. ES L 311, 28.11.2001, s. 1.
([3]) Ú. v. ES L 311, 28.11.2001, s. 67.
([4]) Ú. v. ES L 31, 1.2.2002, s. 1.
([5]) Ú. v. EÚ L 268, 18.10.2003, s. 29.
([6]) Ú. v. EÚ L 396, 30.12.2006, s. 1, opravená verzia v Ú. v. EÚ L 136, 29.5.2007, s. 3.
([7]) Ú. v. ES 196, 16.8.1967, s. 1.
([8]) Ú. v. ES L 200, 30.7.1999, s. 1.

▼B

(16) Za identifikáciu nebezpečnosti látok a zmesí a za rozhodovanie o ich klasifikácii by mali byť zodpovední najmä výrobcovia, dovozcovia a následní užívatelia týchto látok alebo zmesí, bez ohľadu na to, či sa na nich vzťahujú požiadavky nariadenia (ES) č. 1907/2006. Následní užívatelia by pri plnení svojich povinností týkajúcich sa klasifikácie mali môcť použiť klasifikáciu látky alebo zmesi, ktorú v súlade s týmto nariadením odvodil niektorý z účastníkov dodávateľského reťazca, pod podmienkou, že nezmenia zloženie látky alebo zmesi. Za klasifikáciu látok, ktoré sa na trh neuvádzajú a ktoré podliehajú registrácii alebo oznamovaniu podľa nariadenia (ES) č. 1907/2006, by mali byť zodpovední najmä výrobcovia, výrobcovia výrobkov a dovozcovia. V prípade tried nebezpečnosti, ktoré vzbudzujú najväčšie obavy, a v prípade ostatných látok na individuálnom základe by však mala existovať možnosť stanoviť harmonizovanú klasifikáciu látok, ktorú by mali uplatňovať všetci výrobcovia, dovozcovia a následní užívatelia takýchto látok a zmesí obsahujúcich takéto látky.

(17) V prípade, že sa prijme rozhodnutie harmonizovať klasifikáciu nejakej látky pre určitú špecifickú triedu nebezpečnosti alebo rozlíšenie v rámci triedy nebezpečnosti tým, že sa na tento účel v časti 3 prílohy VI k tomuto nariadeniu doplní alebo upraví príslušný záznam, by výrobca, dovozca a následný užívateľ mal uplatniť túto harmonizovanú klasifikáciu a klasifikovať látku sám iba v prípade zostávajúcich neharmonizovaných tried nebezpečnosti alebo rozlíšení v rámci triedy nebezpečnosti.

(18) Na zabezpečenie toho, aby zákazníci dostávali informácie o nebezpečnosti, by dodávatelia látok a zmesí by mali pred tým, ako sú uvedené na trh, zabezpečiť, aby boli označené a zabalené v súlade s týmto nariadením a podľa odvodenej klasifikácie. Pri plnení svojich povinností by sa následným užívateľom malo umožniť použiť klasifikáciu látky alebo zmesi, ktorú v súlade s týmto nariadením odvodil niektorý z účastníkov dodávateľského reťazca, pod podmienkou, že nezmenia zloženie látky alebo zmesi, a distribútorom by sa malo umožniť použiť klasifikáciu látky alebo zmesi, ktorú v súlade s týmto nariadením odvodil niektorý z účastníkov dodávateľského reťazca.

(19) Na zabezpečenie toho, aby boli k dispozícii informácie o nebezpečných látkach, ak sú prítomné v zmesiach, ktoré obsahujú aspoň jednu látku klasifikovanú ako nebezpečná, by sa v prípade potreby mali na etikete poskytnúť doplňujúce informácie.

(20) Hoci by výrobca, dovozca alebo následný užívateľ akejkoľvek látky alebo zmesi nemali byť povinní získavať na účely klasifikácie nové toxikologické alebo ekotoxikologické údaje, mali by identifikovať všetky relevantné informácie, ktoré majú k dispozícii o nebezpečnosti danej látky alebo zmesi, a hodnotiť ich kvalitu. Výrobca, dovozca alebo následný užívateľ by mali brať do úvahy aj historické údaje o vplyve látky na ľudí, ako sú epidemiologické štúdie o skupinách obyvateľstva vystavených jej vplyvu,

▼B

vystavenie jej vplyvu pri nehodách alebo v zamestnaní, a uskutočňovať štúdie údajov a klinické štúdie. Takéto informácie by sa mali porovnať s kritériami pre rôzne triedy nebezpečnosti a rozlíšenia, aby výrobca, dovozca alebo následný užívateľ dospeli k záveru, či by sa táto látka alebo zmes mala alebo nemala klasifikovať ako nebezpečná.

(21) Zatiaľ čo klasifikácia akejkoľvek látky alebo zmesi sa môže vykonávať na základe dostupných informácií, dostupné informácie, ktoré sa majú použiť na účely tohto nariadenia, by sa mali prednostne získavať v súlade s testovacími metódami uvedenými v nariadení (ES) č. 1907/2006, s ustanoveniami o preprave alebo medzinárodnými zásadami alebo postupmi na overovanie informácií, aby sa zabezpečila kvalita a porovnateľnosť výsledkov a súlad s ostatnými požiadavkami na medzinárodnej úrovni alebo na úrovni Spoločenstva. Tie isté testovacie metódy, ustanovenia, zásady a postupy by sa mali dodržiavať, ak sa výrobca, dovozca alebo následný užívateľ rozhodnú získať nové informácie.

(22) Na uľahčenie identifikácie nebezpečnosti zmesí by výrobcovia, dovozcovia a následní užívatelia mali pri takejto identifikácii vychádzať z údajov o zmesi samotnej, ak sú k dispozícii, s výnimkou zmesí s karcinogénnymi látkami, látkami mutagénnymi pre zárodočné bunky, reprodukčne toxickými látkami alebo s výnimkou prípadu, ak sa v triede nebezpečnosti pre vodné prostredie hodnotia biodegradačné a bioakumulačné vlastnosti. Keďže nebezpečnosť zmesi nemožno dostatočne posúdiť na základe zmesi samotnej, mali by sa v takýchto prípadoch ako základ na identifikáciu nebezpečnosti zmesi obvykle používať údaje o jednotlivých látkach v zmesi.

(23) Ak sú k dispozícii dostatočné informácie o podobných testovaných zmesiach vrátane príslušných zložiek zmesí, nebezpečné vlastnosti netestovanej zmesi je možné stanoviť uplatnením určitých pravidiel, ktoré sú známe pod názvom „princípy extrapolácie“. Dané pravidlá umožňujú charakterizáciu nebezpečnosti zmesi bez toho, aby sa vykonali testy, pričom sa vychádza z dostupných informácií o podobných testovaných zmesiach. Ak pre samotnú zmes nie sú dostupné údaje z testov alebo ak nie sú dostupné údaje primerané, výrobcovia, dovozcovia a následní užívatelia by sa mali riadiť princípmi extrapolácie, aby sa zabezpečila primeraná porovnateľnosť výsledkov klasifikácie takýchto zmesí.

(24) Konkrétne priemyselné odvetvia môžu vytvoriť siete na uľahčenie výmeny údajov a na prepojenie odborných znalostí v oblasti hodnotenia informácií, údajov z testov, stanovenia závažnosti dôkazov a princípov extrapolácie. Takéto siete môžu výrobcom, dovozcom a následným užívateľom v rámci uvedených priemyselných odvetví, a najmä malým a stredným podnikom (MSP) pomáhať pri splnení povinností, ktoré vyplývajú z tohto nariadenia. Uvedené siete sa môžu využívať aj na výmenu informácií a najlepších postupov s cieľom zjednodušiť plnenie povinností oznamovania. Dodávatelia, ktorí takúto pomoc využívajú, sú naďalej plne zodpovední za plnenie svojich povinností týkajúcich sa klasifikácie, označovania a balenia, ktoré vyplývajú z tohto nariadenia.

▼B

(25) Ochrana zvierat, ktorá patrí do rozsahu pôsobnosti smernice Rady 86/609/EHS z 24. novembra 1986 o aproximácii zákonov, iných právnych predpisov a správnych opatrení členských štátov týkajúcich sa ochrany zvierat používaných na pokusné a iné vedecké účely ([1]), má vysokú prioritu. Preto, ak sa výrobca, dovozca alebo následný užívateľ rozhodnú získavať informácie na účely tohto nariadenia, mali by najprv zvážiť iné spôsoby ako testovanie na zvieratách v rámci rozsahu pôsobnosti smernice 86/609/EHS. Testy na nehumánnych primátoch by sa na účely tohto nariadenia mali zakázať.

(26) V záujme obmedzenia testovania na stavovcoch a zníženia počtu testovaných zvierat sa testovacie metódy uvedené v nariadení Komisie (ES) č. 440/2008 z 30. mája 2008, ktorým sa ustanovujú testovacie metódy podľa nariadenia Európskeho parlamentu a Rady (ES) č. 1907/2006 o registrácii, hodnotení, autorizácii a obmedzovaní chemikálií (REACH) ([2]), pravidelne revidujú a zlepšujú. Pri vedeckom posudzovaní a validovaní alternatívnych testovacích metód zohráva dôležitú úlohu Európske centrum pre validáciu alternatívnych metód (ECVAM) Spoločného výskumného centra Komisie.

(27) Kritériá klasifikácie a označovania stanovené v tomto nariadení by mali v čo najväčšej miere zohľadňovať podporovanie alternatívnych metód na posudzovanie nebezpečnosti látok a zmesí a povinnosť získavať informácie o vnútorných vlastnostiach inak ako prostredníctvom testovania na zvieratách v zmysle smernice 86/609/EHS, ako ustanovuje nariadenie (ES) č. 1907/2006. Budúce kritériá by sa nemali stať prekážkou tomuto cieľu a príslušným povinnostiam vyplývajúcim z uvedeného nariadenia a za žiadnych okolností by nemali viesť k použitiu testov na zvieratách, ak sú na účely klasifikácie a označovania vhodné alternatívne testy.

(28) Údaje na účely klasifikácie by sa nemali získavať pomocou testovania na ľuďoch. Do úvahy by sa mali brať dostupné a spoľahlivé epidemiologické údaje a skúsenosti, pokiaľ ide o účinky látok a zmesí na ľudí (napr. údaje o účinkoch pri práci alebo údaje z databáz o nehodách), a tieto údaje sa môžu uprednostniť pred údajmi odvodenými zo štúdií na zvieratách v prípade, ak sa na ich základe preukáže nebezpečnosť, ktorá sa pri takýchto štúdiách neidentifikovala. Výsledky štúdií na zvieratách by sa mali porovnať s výsledkami údajov získaných u ľudí a pri vyhodnocovaní údajov získaných u zvierat a u ľudí by sa mal využiť expertný posudok, aby sa zabezpečila čo najlepšia ochrana zdravia ľudí.

(29) Vždy by mali byť potrebné nové informácie, pokiaľ ide o fyzikálnu nebezpečnosť, s výnimkou prípadu, ak sú takéto údaje už k dispozícii alebo ak je v tomto nariadení stanovená výnimka.

(30) Testovanie vykonané výlučne na účely tohto nariadenia by sa malo vykonávať na látke alebo zmesi v takých formách alebo fyzikálnych stavoch, v akých sa látka alebo zmes uvádza na trh

([1]) Ú. v. ES L 358, 18.12.1986, s. 1.
([2]) Ú. v. EÚ L 142, 31.5.2008, s. 1.

▼B

a opodstatnene sa dá očakávať, že sa v nich bude používať. Na účely tohto nariadenia by však malo byť možné používať aj výsledky testov, ktoré sa vykonávajú s cieľom splniť iné regulačné požiadavky vrátane tých, ktoré stanovili tretie krajiny, dokonca i vtedy, ak sa látka alebo zmes netestovala vo formách alebo fyzikálnych stavoch, v akých sa uvádza na trh a opodstatnene sa dá očakávať, že sa v nich bude používať.

(31) Ak sa vykonávajú testy, mali by vo vhodných prípadoch byť v súlade s príslušnými požiadavkami na ochranu laboratórnych zvierat, ktoré sú stanovené v smernici 86/609/EHS, a v prípade ekotoxikologických testov a toxikologických testov by mali byť v súlade so správnou laboratórnou praxou stanovenou v smernici Európskeho parlamentu a Rady 2004/10/ES z 11. februára 2004 o zosúlaďovaní zákonov, predpisov a správnych opatrení uplatňovaných na zásady správnej laboratórnej praxe a overovanie ich uplatňovania pri testoch chemických látok ([1]).

(32) Kritériá klasifikácie v rôznych triedach nebezpečnosti a rozlíšeniach by mali byť stanovené v prílohe, ktorá by mala obsahovať aj dodatočné ustanovenia o spôsobe, akým možno tieto kritériá splniť.

(33) S vedomím, že uplatňovanie kritérií v jednotlivých triedach nebezpečnosti na informácie nie je vždy bezproblémové a jednoduché, by výrobcovia, dovozcovia a následní užívatelia mali stanoviť závažnosť dôkazov vrátane expertného posudku, aby dospeli k primeraným výsledkom.

(34) Výrobca, dovozca alebo následný užívateľ by mal priradiť látke špecifické koncentračné limity pre látky v súlade s kritériami uvedenými v tomto nariadení za predpokladu, že je výrobca, dovozca alebo následný užívateľ schopný tieto limity odôvodniť a zodpovedajúcim spôsobom informuje Európsku chemickú agentúru (ďalej len „agentúra“). Špecifické koncentračné limity by sa však nemali stanoviť pre harmonizované triedy nebezpečnosti alebo rozlíšenia pre látky uvedené v harmonizovaných klasifikačných a označovacích tabuľkách priložených k tomuto nariadeniu. Agentúra by mala poskytnúť usmernenie na účely stanovenia špecifických koncentračných limitov. S cieľom zabezpečiť jednotnosť by sa špecifické koncentračné limity mali podľa potreby uviesť aj v prípade harmonizovaných klasifikácií. Špecifické koncentračné limity by mali mať na účely klasifikácie prednosť pred akýmkoľvek iným koncentračným limitom.

(35) V súlade s kritériami uvedenými v tomto nariadení by výrobca, dovozca alebo následný užívateľ mali priradiť látke klasifikovanej ako nebezpečná pre vodné prostredie kategórie akútnej nebezpečnosti 1 alebo kategórie chronickej nebezpečnosti 1 násobiace koeficienty (M-koeficienty). Agentúra by mala poskytnúť usmernenie na účely stanovenia M-koeficientov.

([1]) Ú. v. EÚ L 50, 20.2.2004, s. 44.

▼B

(36) Z dôvodu proporcionality a funkčnosti by sa mali stanoviť generické medzné hodnoty tak pre identifikované nečistoty, prísady a jednotlivé zložky látok, ako aj pre látky v zmesiach, na základe ktorých sa vymedzia prípady, v ktorých by sa pri stanovovaní klasifikácie látok a zmesí z hľadiska ich nebezpečnosti mali zohľadňovať aj informácie o takýchto nečistotách, prísadách a jednotlivých zložkách látok, resp. o látkach v zmesiach.

(37) Na zabezpečenie primeranej klasifikácie zmesí by sa pri klasifikácii zmesí mali brať do úvahy dostupné informácie o synergických a antagonistických účinkoch.

(38) Výrobcovia, dovozcovia a následní užívatelia by mali prehodnotiť klasifikácie látok alebo zmesí, ktoré uvádzajú na trh, ak získajú nové vhodné a spoľahlivé vedecké alebo technické informácie, ktoré by mohli mať vplyv na uvedené klasifikácie, alebo ak zmenia zloženie svojich zmesí, s cieľom zabezpečiť, aby klasifikácia vychádzala z aktuálnych informácií, pokiaľ nie je dostatok dôkazov, že nedôjde k zmene klasifikácie. Dodávatelia by mali zodpovedajúcim spôsobom aktualizovať etikety.

(39) Látky a zmesi klasifikované ako nebezpečné by sa mali označovať a baliť podľa svojej klasifikácie s cieľom zabezpečiť primeranú ochranu a poskytnúť nevyhnutné informácie ich príjemcom upozornením príjemcov na nebezpečnosť látky alebo zmesi.

(40) Dva nástroje, ktoré sa podľa tohto nariadení majú používať na informovanie o nebezpečnosti látok a zmesí, sú etikety a karty bezpečnostných údajov stanovené v nariadení (ES) č. 1907/2006. Z týchto dvoch nástrojov je etiketa jediným nástrojom komunikácie so spotrebiteľmi, ale môže slúžiť aj na upozornenie pracovníkov na komplexnejšie informácie o látkach alebo zmesiach uvedených v kartách bezpečnostných údajov. Keďže ustanovenia o kartách bezpečnostných údajov sú uvedené v nariadení (ES) č. 1907/2006, podľa ktorého sa používa karta bezpečnostných údajov ako hlavný komunikačný nástroj v rámci dodávateľského reťazca látok, je vhodné neopakovať rovnaké ustanovenia v tomto nariadení.

(41) Na zabezpečenie poskytovania náležitých a komplexných informácií o nebezpečnosti chemikálií a zmesí a ich bezpečnom používaní spotrebiteľom by sa malo podporovať používanie a rozširovanie internetových stránok a bezplatných telefónnych čísel, a to najmä v súvislosti s poskytovaním informácií o osobitných typoch obalov

(42) Z globálne harmonizovaného nástroja informovania o nebezpečnosti v podobe označovania by mali mať prospech pracovníci a spotrebitelia na celom svete. Preto by sa mali prvky, ktoré sa majú nachádzať na etiketách, špecifikovať v súlade s výstražnými piktogramami, výstražnými slovami, výstražnými upozorneniami a bezpečnostnými upozorneniami, ktoré by mali tvoriť jadro informácií GHS. Ostatné informácie uvedené na etiketách by sa mali obmedziť na minimum a nemali by spochybňovať hlavné prvky.

▼B

(43) Je nevyhnutné, aby boli látky a zmesi uvádzané na trh dobre identifikované. Na žiadosť podnikov a v prípade potreby by však agentúra mala podnikom umožniť opísať chemickú identitu určitých látok takým spôsobom, ktorý neohrozuje dôverný charakter ich podnikateľských činností. Ak agentúra takúto žiadosť zamietne, malo by byť možné sa odvolať v súlade s týmto nariadením. Odvolanie by malo mať odkladný účinok, aby sa dôverné informácie, vzhľadom na ktoré sa žiadosť podala, neobjavili na etikete, kým nie je odvolanie vybavené.

(44) Medzinárodná únia pre čistú a aplikovanú chémiu (IUPAC) je tradičnou svetovou autoritou v oblasti chemickej nomenklatúry a terminológie. Identifikácia látok podľa názvu IUPAC je rozšírenou celosvetovou praxou a poskytuje štandardný základ na identifikáciu látok v medzinárodnom a mnohojazyčnom kontexte. Preto je vhodné na účely tohto nariadenia používať tieto názvy.

(45) Služba pre chemické abstrakty (Chemical Abstracts Service – CAS) predstavuje systém zaraďovania látok do registra CAS, pričom sa látkam prideľuje jedinečné registračné číslo CAS. Uvedené čísla CAS sa používajú na celom svete v referenčných prácach, databázach a overených regulačných dokumentoch na identifikáciu látky bez ohľadu na nejednoznačnosť chemického názvoslovia. Preto je vhodné na účely tohto nariadenia používať čísla CAS.

(46) Na obmedzenie informácií na etikete len na najnevyhnutnejšie informácie by sa mali na základe zásad priority určiť najvhodnejšie prvky označovania pre prípady, keď látky alebo zmesi majú niekoľko nebezpečných vlastností.

(47) Smernica Rady 91/414/EHS z 15. júla 1991 o uvádzaní prípravkov na ochranu rastlín na trh ([1]) a smernica Európskeho parlamentu a Rady 98/8/ES zo 16. februára 1998 o uvádzaní biocídnych výrobkov na trh ([2]) by mali byť naďalej plne uplatniteľné na akýkoľvek výrobok v rozsahu ich pôsobnosti.

(48) Na etikete alebo obale akejkoľvek látky alebo zmesi by sa nemali uvádzať údaje, ako napríklad „netoxický“, „neškodlivý“, „neznečisťujúci“, „ekologický“ ani akékoľvek iné údaje, ktoré naznačujú, že látka alebo zmes nie je nebezpečná, ani akékoľvek iné údaje, ktoré nie sú v súlade s jej klasifikáciou.

(49) Vo všeobecnosti by sa látky a zmesi, a to najmä tie, ktoré sa dodávajú širokej verejnosti, mali dodávať v obaloch spoločne s nevyhnutnými informáciami na etikete. Poskytovanie náležitých informácií, aj o nebalených látkach a zmesiach, medzi profesionálnymi zákazníkmi sa zabezpečuje nariadením (ES) č. 1907/2006. Za výnimočných okolností sa však látky a zmesi môžu širokej verejnosti dodávať aj nebalené. Podľa potreby by sa príslušné informácie mali širokej verejnosti poskytnúť inými prostriedkami, ako sú napr. faktúry či účty.

([1]) Ú. v. ES L 230, 19.8.1991, s. 1.
([2]) Ú. v. ES L 123, 24.4.1998, s. 1.

▼B

(50) Pravidlá pre používanie etikiet a umiestňovanie informácií na etiketách sú potrebné na zabezpečenie toho, aby boli informácie na etiketách ľahko pochopiteľné.

(51) Týmto nariadením by sa mali stanoviť všeobecné normy pre balenie s cieľom zabezpečiť bezpečné dodávanie nebezpečných látok a zmesí.

(52) Zdroje orgánov by sa mali zamerať na látky, ktoré vyvolávajú najväčšie obavy, pokiaľ ide o zdravie a životné prostredie. Mali by sa prijať ustanovenia, na základe ktorých sa príslušným orgánom a výrobcom, dovozcom a následným užívateľom umožní na individuálnom základe predkladať agentúre návrhy na harmonizovanú klasifikáciu a označenie látok klasifikovaných z dôvodu karcinogenity, mutagenity pre zárodočné bunky alebo reprodukčnej toxicity kategórií 1A, 1B alebo 2, z dôvodu respiračnej senzibilizácie alebo v súvislosti s inými účinkami v závislosti od konkrétneho prípadu. Príslušné orgány členských štátov by mali mať možnosť navrhovať aj harmonizovanú klasifikáciu a označenie účinných látok používaných v prípravkoch na ochranu rastlín a biocídnych výrobkoch. Agentúra by mala predložiť k návrhu svoje stanovisko a zúčastnené strany by mali mať možnosť vyjadriť sa k nemu. Komisia by mala predložiť návrh rozhodnutia o konečnej klasifikácii a prvkoch označovania.

(53) V záujme zohľadnenia vykonanej práce a skúseností získaných pri uplatňovaní smernice 67/548/EHS vrátane klasifikácie a označovania špecifických látok uvedených v zozname v prílohe I k smernici 67/548/EHS by sa všetky existujúce harmonizované klasifikácie mali pomocou nových kritérií previesť na nové harmonizované klasifikácie. Keďže je navyše ustanovený odklad uplatňovania tohto nariadenia a v priebehu nasledujúceho prechodného obdobia platia pre klasifikáciu látok a zmesí harmonizované klasifikácie v súlade s kritériami podľa smernice 67/548/EHS, mali by sa všetky existujúce harmonizované klasifikácie zároveň v nezmenenej podobe zaradiť do prílohy k tomuto nariadeniu. V prípade, že všetky budúce harmonizácie klasifikácií budú podliehať tomuto nariadeniu, by nemalo dochádzať k nejednotnostiam pri harmonizovaných klasifikáciách tej istej látky na základe existujúcich a nových kritérií.

(54) S cieľom dosiahnuť účinné fungovanie vnútorného trhu s látkami a zmesami a súčasne zabezpečiť vysokú úroveň ochrany zdravia ľudí a životného prostredia by sa mali stanoviť pravidlá týkajúce sa zoznamu klasifikácie a označovania. Klasifikácia a označenie každej zaregistrovanej alebo nebezpečnej látky, ktorá sa uviedla na trh, by sa preto mali oznámiť agentúre, aby ich zaradila do zoznamu.

(55) Agentúra by mala skúmať možnosti na ďalšie zjednodušenie postupu oznamovania a zohľadniť pritom najmä potreby MSP.

(56) Jednotliví výrobcovia a dovozcovia tej istej látky by mali vynaložiť maximálne úsilie, aby sa dohodli na jednotnej klasifikácii danej látky s výnimkou prípadu, keď sa na triedy nebezpečnosti a rozlíšenia pre danú látku vzťahuje harmonizovaná klasifikácia.

▼B

(57) Na zabezpečenie harmonizovanej úrovni ochrany širokej verejnosti a najmä osôb, ktoré prichádzajú do kontaktu s určitými látkami, a na zabezpečenie riadneho fungovania ostatných právnych predpisov Spoločenstva, ktoré vychádzajú z klasifikácie a označovania, by mala byť, pokiaľ je to možné, v zozname zaznamenaná klasifikácia v súlade s týmto nariadením, na ktorej sa dohodnú výrobcovia a dovozcovia tej istej látky, ako aj rozhodnutia prijaté na úrovni Spoločenstva na účely harmonizácie klasifikácií a označenia určitých látok.

(58) Miera dostupnosti a ochrany informácií uvedených v zozname klasifikácie a označovania by mali byť taká istá, aká je stanovená nariadením (ES) č. 1907/2006, najmä pokiaľ ide o informácie, ktoré by v prípade zverejnenia mohli ohroziť obchodné záujmy dotknutých strán.

(59) Členské štáty by mali ustanoviť príslušný orgán alebo príslušné orgány zodpovedné za návrhy harmonizovanej klasifikácie a označovania a orgány zodpovedné za presadzovanie povinností stanovených v tomto nariadení. Členské štáty by mali zaviesť efektívne monitorovacie a kontrolné opatrenia na zabezpečenie dodržiavania tohto nariadenia.

(60) Je dôležité, aby sa dodávateľom a iným zainteresovaným stranám, najmä MSP, poskytovalo poradenstvo o ich príslušných zodpovednostiach a povinnostiach vyplývajúcich z tohto nariadenia. Národné asistenčné pracoviská, ktoré sa už zriadili podľa nariadenia (ES) č. 1907/2006, môžu pôsobiť ako národné asistenčné pracoviská ustanovené podľa tohto nariadenia.

(61) Na to, aby systém zavedený týmto nariadením fungoval efektívne, je dôležité, aby existovala dobrá spolupráca a koordinácia medzi členskými štátmi, agentúrou a Komisiou.

(62) Na účely vytvorenia kontaktných miest pre informácie o nebezpečných látkach a zmesiach by členské štáty mali vymenovať okrem príslušných orgánov zodpovedných za uplatňovanie a presadzovanie tohto nariadenia aj orgány, ktoré by boli zodpovedné za prijímanie informácií týkajúcich sa zdravia a chemickej identity, zložiek a povahy látok vrátane látok, pre ktoré sa v súlade s týmto nariadením povolilo používanie alternatívneho chemického názvu.

(63) Zodpovedné orgány môžu na žiadosť členského štátu vykonať štatistickú analýzu na určenie oblastí, v ktorých môžu byť potrebné lepšie opatrenia na riadenie rizík.

(64) Pravidelné správy členských štátov a agentúry o fungovaní tohto nariadenia by mali byť nenahraditeľným prostriedkom na monitorovanie vykonávania právnych predpisov o chemikáliách, ako aj trendov v tejto oblasti. Závery zo zistení uvedené v správach by mali byť užitočnými a praktickými nástrojmi na preskúmanie nariadenia a v prípade potreby na formulovanie návrhov na jeho zmeny a doplnenia.

(65) V rámci fóra pre výmenu informácií o presadzovaní zriadenom pri agentúre na základe nariadenia (ES) č. 1907/2006 by sa mali vymieňať informácie aj o presadzovaní uplatňovania tohto nariadenia.

▼B

(66) S cieľom zabezpečiť transparentnosť, nestrannosť a konzistentnosť pri presadzovaní predpisov zo strany členských štátov je potrebné, aby členské štáty vytvorili vhodný rámec na ukladanie efektívnych, primeraných a odrádzajúcich sankcií za nedodržanie tohto nariadenia, pretože jeho nedodržiavanie môže viesť k poškodeniu zdravia ľudí a životného prostredia.

(67) Je potrebné stanoviť pravidlá, podľa ktorých sa bude vyžadovať, aby reklama na látky spĺňajúce kritériá klasifikácie stanovené v tomto nariadení obsahovala zmienku o súvisiacej nebezpečnosti, s cieľom chrániť príjemcov látok vrátane spotrebiteľov. V reklame na zmesi klasifikované ako nebezpečné, v prípade ktorých sa komukoľvek zo širokej verejnosti umožňuje uzavrieť kúpnu zmluvu bez predchádzajúcej možnosti vidieť etiketu, by sa z toho istého dôvodu mal uviesť druh alebo druhy nebezpečnosti uvedené na etikete.

(68) Mala by sa stanoviť ochranná doložka pre prípady, keď látka alebo zmes predstavuje vážne riziko pre zdravie ľudí alebo životné prostredie napriek tomu, že podľa tohto nariadenia nie je klasifikovaná ako nebezpečná. V takejto situácii môže byť vzhľadom na globálny charakter obchodu s látkami a zmesami potrebné prijať opatrenia na úrovni OSN.

(69) Hoci mnoho povinností uložených podnikom na základe nariadenia (ES) č. 1907/2006 vyplýva z klasifikácie, týmto nariadením by sa nemal meniť rozsah pôsobnosti ani dosah uvedeného nariadenia s výnimkou jeho ustanovení o kartách bezpečnostných údajov. Na zabezpečenie tejto skutočnosti by sa malo uvedené nariadenie zodpovedajúcim spôsobom zmeniť alebo doplniť.

(70) Uplatňovanie tohto nariadenia by sa malo časovo rozvrhnúť tak, aby sa všetkým zainteresovaným stranám, orgánom, podnikom a zúčastneným subjektom umožnilo v správnom čase sústrediť zdroje na prípravu na nové povinnosti. Z tohto dôvodu, ako aj vzhľadom na to, že klasifikácia zmesí závisí od klasifikácie látok, by sa ustanovenia o klasifikácii zmesí mali uplatňovať len po tom, čo dôjde k preklasifikovaniu všetkých látok. Hospodárskym subjektom by sa malo umožniť skôr uplatňovať klasifikačné kritériá stanovené v tomto nariadení, ak sa tak rozhodnú. Aby sa však predišlo vzniku nejasností, označovanie a balenie by mali byť v súlade s týmto nariadením, a nie so smernicami 67/548/EHS alebo 1999/45/ES.

(71) Aby sa podniky zbytočne nezaťažovali, látky a zmesi, ktoré sa v čase, keď sa pre ne stanú ustanovenia tohto nariadenia uplatniteľnými, už nachádzajú v dodávateľskom reťazci, sa môžu určitý čas naďalej uvádzať na trh bez toho, aby sa nanovo označovali.

(72) Keďže ciele tohto nariadenia, a to harmonizácia pravidiel klasifikácie, označovania a balenia, stanovenie povinnosti klasifikovať látky a zavedenie harmonizovaného zoznamu látok klasifikovaných na úrovni Spoločenstva, ako aj zoznamu klasifikácií a označení, nie je možné uspokojivo dosiahnuť na úrovni členských

▼B

štátov a možno ich lepšie dosiahnuť na úrovni Spoločenstva, môže Spoločenstvo prijať opatrenia v súlade so zásadou subsidiarity podľa článku 5 zmluvy. V súlade so zásadou proporcionality podľa uvedeného článku toto nariadenie neprekračuje rámec nevyhnutný na dosiahnutie týchto cieľov.

(73) Týmto nariadením sa rešpektujú základné práva a zásady, ktoré sú uznané najmä v Charte základných práv Európskej únie ([1]).

(74) Týmto nariadením by sa malo prispieť k splneniu Strategického prístupu k medzinárodnému manažmentu chemických látok (SAICM), ktorý bol prijatý 6. februára 2006 v Dubaji.

(75) S výhradou vývoja na úrovni OSN by sa klasifikácia a označovanie perzistentných, bioakumulatívnych a toxických (PBT) a veľmi perzistentných a veľmi bioakumulatívnych (vPvB) látok mali do tohto nariadenia zahrnúť v neskoršom štádiu.

(76) Opatrenia potrebné na vykonávanie tohto nariadenia by sa mali prijať v súlade s rozhodnutím Rady 1999/468/ES z 28. júna 1999, ktorým sa ustanovujú postupy pre výkon vykonávacích právomocí prenesených na Komisiu ([2]).

(77) Komisia by predovšetkým mala byť splnomocnená na prispôsobenie tohto nariadenia vedeckému a technickému pokroku vrátane zapracúvania zmien a doplnení GHS prijatých na úrovni OSN, a najmä akýchkoľvek zmien a doplnení prijatých OSN, ktoré sa týkajú používania informácií o podobných zmesiach. Pri vykonávaní zmien v záujme prispôsobenia nariadenia vedeckému a technickému pokroku by sa mal zohľadniť polročný pracovný cyklus na úrovni OSN. Okrem toho by Komisia mala byť splnomocnená na prijatie rozhodnutia o harmonizovanej klasifikácii a označovaní špecifických látok. Keďže uvedené opatrenia majú všeobecnú pôsobnosť a ich cieľom je zmeniť nepodstatné prvky tohto nariadenia, musia sa prijať v súlade s regulačným postupom s kontrolou ustanoveným v článku 5a rozhodnutia 1999/468/ES.

(78) Ak sa z vážnych naliehavých dôvodov nemôžu dodržať obvyklé lehoty pre regulačný postup s kontrolou, Komisia by mala mať možnosť uplatniť na prispôsobenie technickému pokroku postup pre naliehavé prípady ustanovený v článku 5a ods. 6 rozhodnutia 1999/468/ES.

(79) Komisii by mal na účely tohto nariadenia pomáhať aj výbor zriadený nariadením (ES) č. 1907/2006 s cieľom zabezpečiť jednotný prístup k aktualizácii právnych predpisov o chemikáliách,

([1]) Ú. v. ES C 364, 18.12.2000, s. 1.
([2]) Ú. v. ES L 184, 17.7.1999, s. 23.

▼B

PRIJALI TOTO NARIADENIE:

HLAVA I

VŠEOBECNÉ OTÁZKY

Článok 1

Účel a rozsah pôsobnosti

1. Účelom tohto nariadenia je zabezpečiť vysokú úroveň ochrany zdravia ľudí a životného prostredia, ako aj voľný pohyb látok, zmesí a výrobkov, ako sa uvádza v článku 4 ods. 8, prostredníctvom:

a) harmonizácie kritérií klasifikácie látok a zmesí a pravidiel označovania a balenia nebezpečných látok a zmesí;

b) zavedenia povinnosti pre:

   i) výrobcov, dovozcov a následných užívateľov, aby látky a zmesi uvádzané na trh klasifikovali;

   ii) dodávateľov, aby látky a zmesi uvádzané na trh označovali a balili;

   iii) výrobcov, výrobcov výrobkov a dovozcov, aby z látok, ktoré sa na trh neuvádzajú, klasifikovali tie, ktoré podliehajú registrácii alebo oznamovaniu podľa nariadenia (ES) č. 1907/2006;

c) zavedenia povinnosti pre výrobcov a dovozcov látok, aby takúto klasifikáciu a prvky označovania oznamovali agentúre, ak jej ich už nepredložili v rámci registrácie podľa nariadenia (ES) č. 1907/2006;

d) vytvorenia zoznamu látok s ich harmonizovanou klasifikáciou a prvkami označovania na úrovni Spoločenstva v časti 3 prílohy VI;

e) vytvorenia zoznamu klasifikácie a označovania látok, ktorý je zostavený zo všetkých oznámení, predložení, harmonizovaných klasifikácií a prvkov označovania uvedených v písmenách c) a d).

2. Toto nariadenie sa neuplatňuje na:

a) rádioaktívne látky a zmesi, ktoré patria do rozsahu pôsobnosti smernice Rady 96/29/Euratom z 13. mája 1996, ktorá stanovuje základné bezpečnostné normy ochrany zdravia pracovníkov a obyvateľstva pred nebezpečenstvami vznikajúcimi v dôsledku ionizujúceho žiarenia ([1]);

b) látky a zmesi, ktoré podliehajú colnému dohľadu, za predpokladu, že sa nebudú upravovať alebo spracúvať, a ktoré sú prepustené do colného režimu dočasné uskladnenie alebo sa nachádzajú v slobodnom pásme alebo v slobodnom sklade na účely spätného vývozu, alebo ktoré sú prepustené do colného režimu tranzit;

([1]) Ú. v. ES L 159, 29.6.1996, s. 1.

▼B

c) neizolované medziprodukty;

d) látky a zmesi na vedecký výskum a vývoj, ktoré sa neuvádzajú na trh, za predpokladu, že sa používajú za kontrolovaných podmienok v súlade s právnymi predpismi Spoločenstva, ktoré sa týkajú pracovného a životného prostredia.

3. Odpad, ako je vymedzený v smernici Európskeho parlamentu a Rady 2006/12/ES z 5. apríla 2006 o odpadoch ([1]), nie je látkou, zmesou ani výrobkom v zmysle článku 2 tohto nariadenia.

4. Členské štáty môžu v osobitných prípadoch umožniť výnimky z tohto nariadenia pre určité látky alebo zmesi, ak je to potrebné v záujme obrany.

5. Toto nariadenie sa neuplatňuje na látky a zmesi v týchto formách, ktoré sú v konečnom stave a ktoré sú určené pre konečného užívateľa:

a) lieky, ako sú vymedzené v smernici 2001/83/ES;

b) veterinárne lieky, ako sú vymedzené v smernici 2001/82/ES;

c) kozmetické výrobky, ako sú vymedzené v smernici 76/768/EHS;

d) zdravotnícke pomôcky, ako sú vymedzené v smerniciach 90/385/EHS a 93/42/EHS, ktoré sú invazívne alebo sa používajú v priamom fyzickom kontakte s ľudským telom, a v smernici 98/79/ES;

e) potraviny alebo krmivá, ako sú vymedzené v nariadení (ES) č. 178/2002, vrátane použitia:

   i) ako potravinárska prídavná látka v potravinách v rozsahu pôsobnosti smernice 89/107/EHS;

   ii) ako dochucovadlo v potravinách v rozsahu pôsobnosti smernice 88/388/EHS a rozhodnutia 1999/217/ES;

   iii) ako doplnková látka v krmivách v rozsahu pôsobnosti nariadenia (ES) č. 1831/2003;

   iv) vo výžive zvierat v rozsahu pôsobnosti smernice 82/471/EHS.

6. Okrem prípadov, v ktorých sa uplatňuje článok 33, sa toto nariadenie neuplatňuje na prepravu nebezpečného tovaru leteckou, námornou, cestnou, železničnou alebo vnútrozemskou vodnou dopravou.

Článok 2

Vymedzenia pojmov

Na účely tohto nariadenia sa uplatňujú tieto definície:

1. „trieda nebezpečnosti“ je povaha fyzikálnej nebezpečnosti alebo nebezpečnosti pre zdravie alebo životné prostredie;

2. „kategória nebezpečnosti“ je rozdelenie kritérií v rámci každej triedy nebezpečnosti s uvedením závažnosti nebezpečnosti;

3. „výstražný piktogram“ je grafická kompozícia, ktorá obsahuje určitý symbol a iné grafické prvky, ako napríklad ohraničenie, vzor pozadia alebo farbu, ktoré majú vyjadrovať osobitné informácie o príslušnej nebezpečnosti;

([1]) Ú. v. EÚ L 114, 27.4.2006, s. 9.

▼B

4. „výstražné slovo“ je slovo, ktoré označuje relatívnu úroveň závažnosti nebezpečnosti s cieľom upozorniť čitateľa na potenciálnu nebezpečnosť; rozlišujú sa tieto dve úrovne:

   a) „nebezpečenstvo“ je výstražné slovo označujúce závažnejšie kategórie nebezpečnosti;

   b) „pozor“ je výstražné slovo označujúce menej závažné kategórie nebezpečnosti;

5. „výstražné upozornenie“ je veta priradená určitej triede a kategórii nebezpečnosti, ktorá opisuje povahu nebezpečnosti nebezpečnej látky alebo zmesi a v ktorej sa prípadne uvádza aj stupeň nebezpečnosti;

6. „bezpečnostné upozornenie“ je veta, ktorá opisuje odporúčané opatrenia na minimalizovanie nepriaznivých účinkov alebo zabránenie nepriaznivým účinkom, ktoré vyplývajú z expozície nebezpečnej látke alebo zmesi pri jej používaní alebo zneškodňovaní;

7. „látka“ je chemický prvok a jeho zlúčeniny v prírodnom stave alebo získané akýmkoľvek výrobným postupom vrátane všetkých prísad potrebných na udržanie ich stability a všetkých nečistôt pochádzajúcich z použitého postupu, ktorý však nezahŕňa žiadne rozpúšťadlá, ktoré možno oddeliť bez ovplyvnenia stability látky alebo zmeny jej zloženia;

8. „zmes“ je zmes alebo roztok zložený z dvoch alebo viacerých látok;

9. „výrobok“ je predmet, ktorý počas výroby dostáva konkrétny tvar, povrch alebo prevedenie, ktoré určuje jeho funkciu vo väčšej miere ako jeho chemické zloženie;

10. „výrobca výrobku“ je každá fyzická osoba alebo právnická osoba, ktorá v Spoločenstve vyrába alebo zostavuje výrobok;

11. „polymér“ je látka, ktorá sa skladá z molekúl charakterizovaných sekvenciou jedného alebo viacerých druhov monomérnych jednotiek. Takéto molekuly musia byť distribuované v určitom rozsahu molekulových hmotností, pričom rozdiely v molekulových hmotnostiach sú spôsobené najmä rozdielnym počtom monomérnych jednotiek. Polymér tvorí:

    a) jednoduchá hmotnostná väčšina molekúl obsahujúca najmenej tri monomérne jednotky, ktoré sú viazané kovalentnými väzbami aspoň na jednu inú monomérnu jednotku alebo inú reagujúcu zložku;

    b) menej ako jednoduchá hmotnostná väčšina molekúl s rovnakou molekulovou hmotnosťou.

    „Monomérna jednotka“ je v zmysle tejto definície zreagovaná forma monomérnej látky v polyméri;

12. „monomér“ je látka, ktorá je schopná vytvárať kovalentné väzby so sekvenciou ďalších rovnakých alebo rozdielnych molekúl za podmienok príslušnej polymerizačnej reakcie používanej na konkrétny proces;

13. „registrujúci“ je výrobca alebo dovozca látky alebo výrobca alebo dovozca výrobku, ktorý predkladá žiadosť o registráciu látky podľa nariadenia (ES) č. 1907/2006;

14. „výroba“ je vyrobenie alebo extrakcia látok v prírodnom stave;

▼B

15. „výrobca“ je akákoľvek fyzická osoba alebo právnická osoba so sídlom v Spoločenstve, ktorá látku vyrába v Spoločenstve;

16. „dovoz“ je fyzické uvedenie na colné územie Spoločenstva;

17. „dovozca“ je akákoľvek fyzická osoba alebo právnická osoba so sídlom v Spoločenstve, ktorá je zodpovedná za dovoz;

18. „uvedenie na trh“ je dodávanie alebo sprístupnenie tretej strane, za úhradu alebo bezplatne. Dovoz sa považuje za uvedenie na trh;

19. „následný užívateľ“ je akákoľvek fyzická osoba alebo právnická osoba so sídlom v Spoločenstve iná ako výrobca alebo dovozca, ktorá používa látku buď ako takú, alebo v zmesi počas svojich priemyselných alebo odborných činností. Distribútor ani spotrebiteľ nie je následným užívateľom. Opätovný dovozca s výnimkou udelenou podľa článku 2 ods. 7 písm. c) nariadenia (ES) č. 1907/2006 sa považuje za následného užívateľa;

20. „distribútor“ je každá fyzická osoba alebo právnická osoba so sídlom v Spoločenstve vrátane maloobchodného predajcu, ktorá látku ako takú alebo v zmesi iba uskladňuje alebo uvádza na trh pre tretie strany;

21. „medziprodukt“ je látka, ktorá sa vyrába na chemické spracovanie alebo sa pri ňom spotrebúva či používa, aby sa transformovala na inú látku (ďalej len „syntéza“);

22. „neizolovaný medziprodukt“ je medziprodukt, ktorý sa pri syntéze zámerne neodoberá (s výnimkou odobratia vzorky) zo zariadenia, v ktorom syntéza prebieha. Medzi takéto zariadenie patrí reakčná nádoba, jej prídavné zariadenia a akékoľvek vybavenie, cez ktoré látky prechádzajú pri kontinuálnom alebo šaržovom procese, ako aj systém potrubí na presun z jednej nádoby do druhej na účely prevedenia ďalšieho kroku reakcie; nezahŕňa však nádrže alebo iné nádoby, v ktorých sa látky po výrobe skladujú;

23. „agentúra“ je Európska chemická agentúra zriadená nariadením (ES) č. 1907/2006;

24. „príslušný orgán“ je orgán alebo orgány či úrady zriadené členskými štátmi na plnenie povinností vyplývajúcich z tohto nariadenia;

25. „použitie“ je akékoľvek spracovanie, úprava, spotreba, uskladnenie, uchovávanie, zaobchádzanie, plnenie do nádob, prenos z jednej nádoby do druhej, zmiešavanie, výroba výrobku alebo akýkoľvek iný druh využitia;

26. „dodávateľ“ je každý výrobca, dovozca, následný užívateľ alebo distribútor, ktorý uvádza na trh látku ako takú alebo látku v zmesi alebo zmes;

27. „zliatina“ je kovový materiál, homogénny na makroskopickej úrovni, ktorý pozostáva z dvoch alebo viacerých prvkov spojených tak, že sa mechanickými prostriedkami nedajú ľahko oddeliť; zliatiny sa na účely tohto nariadenia považujú za zmesi;

28. „OPNT OSN“ sú odporúčania OSN na prepravu nebezpečného tovaru;

▼B

29. „oznamovateľ“ je výrobca alebo dovozca alebo skupina výrobcov alebo dovozcov oznamujúci agentúre;

30. „vedecký výskum a vývoj“ je akýkoľvek vedecký experiment, analýza alebo chemický výskum, ktoré sa uskutočňujú za kontrolovaných podmienok;

31. „medzná hodnota“ je prahová hodnota akejkoľvek klasifikovanej nečistoty, prísady alebo jednotlivej zložky v látke alebo v zmesi, nad ktorou sa táto prísada, nečistota alebo zložka už zohľadňuje pri rozhodovaní, či sa látka alebo zmes klasifikuje;

32. „koncentračný limit“ je prahová hodnota akejkoľvek klasifikovanej nečistoty, prísady alebo jednotlivej zložky v látke alebo v zmesi, ktorá môže byť podnetom ku klasifikácii látky alebo zmesi;

33. „rozlíšenie“ je rozčlenenie tried nebezpečnosti v závislosti od spôsobu expozície alebo charakteru účinkov;

34. „M-koeficient“ je násobiaci koeficient. Násobí sa ním koncentrácia látky, ktorá je klasifikovaná ako nebezpečná pre vodné prostredie v kategórii akútnej nebezpečnosti 1 alebo v kategórii chronickej nebezpečnosti 1, a používa sa pri metóde súčtu na odvodenie klasifikácie zmesi, v ktorej sa látka nachádza;

35. „balenie“ je hotový produkt po zabalení, ktorý sa skladá z obalu a jeho obsahu;

36. „obal“ je jedna alebo viacero schránok a akékoľvek ďalšie súčasti alebo materiály potrebné na to, aby nádoby plnili svoju uzatváraciu funkciu a iné bezpečnostné funkcie;

37. „medziobal“ je obal umiestnený medzi vnútorným obalom alebo výrobkom a vonkajším obalom.

Článok 3

Nebezpečné látky a zmesi a špecifikácia tried nebezpečnosti

Látka alebo zmes spĺňajúca kritériá týkajúce sa fyzikálnej nebezpečnosti, nebezpečnosti pre zdravie alebo nebezpečnosti pre životné prostredie, ktoré sú stanovené v častiach 2 až 5 prílohy I, je nebezpečná a klasifikuje sa podľa príslušných tried nebezpečnosti stanovených v uvedenej prílohe.

Ak sú triedy nebezpečnosti v prílohe I rozlíšené na základe spôsobu expozície alebo charakteru účinkov, látka alebo zmes sa klasifikuje v súlade s týmto rozlíšením.

Článok 4

Všeobecné povinnosti klasifikovať, označovať a baliť

1. Pred uvedením látok alebo zmesí na trh ich výrobcovia, dovozcovia a následní užívatelia klasifikujú v súlade s hlavou II.

▼B

2. Bez toho, aby bola dotknutá požiadavka uvedená v odseku 1, klasifikujú výrobcovia, výrobcovia výrobkov a dovozcovia v súlade s hlavou II tie látky, ktoré sa na trh neuvádzajú, ak:

a) sa v článku 6, článku 7 ods. 1 alebo 5, článku 17 alebo 18 nariadenia (ES) č. 1907/2006 stanovuje povinnosť registrácie látky;

b) sa v článku 7 ods. 2 alebo článku 9 nariadenia (ES) č. 1907/2006 stanovuje oznamovacia povinnosť.

3. Ak sa na látku na základe záznamu v časti 3 prílohy VI vzťahuje harmonizovaná klasifikácia a označovanie v súlade s hlavou V, táto látka sa klasifikuje v súlade s uvedeným záznamom a v prípade tried nebezpečnosti alebo rozlíšení, na ktoré sa vzťahuje daný záznam, sa klasifikácia látky podľa hlavy II nevykonáva.

Ak však látka patrí aj do jednej alebo viacerých tried nebezpečnosti alebo rozlíšení, na ktoré sa nevzťahuje žiadny záznam v časti 3 prílohy VI, pre tieto triedy nebezpečnosti alebo rozlíšenia sa klasifikácia podľa hlavy II vykoná.

4. Ak sa látka alebo zmes klasifikuje ako nebezpečná, dodávatelia zabezpečia, aby sa pred uvedením na trh označila a zabalila v súlade s hlavami III a IV.

5. Distribútori môžu pri plnení svojich povinností podľa odseku 4 použiť pre látku alebo zmes klasifikáciu, ktorú v súlade s hlavou II odvodil niektorý z účastníkov dodávateľského reťazca.

6. Následní užívatelia môžu pri plnení svojich povinností podľa odsekov 1 a 4 použiť pre látku alebo zmes klasifikáciu, ktorú v súlade s hlavou II odvodil niektorý z účastníkov dodávateľského reťazca, pod podmienkou, že nezmenia zloženie látky alebo zmesi.

7. Zmes uvedená v časti 2 prílohy II, ktorá obsahuje akúkoľvek látku klasifikovanú ako nebezpečnú, sa na trh uvádza iba vtedy, ak je označená v súlade s hlavou III.

8. Na účely tohto nariadenia sa výrobky uvedené v oddiele 2.1 prílohy I pred uvedením na trh klasifikujú, označujú a balia v súlade s pravidlami pre látky a zmesi.

9. Dodávatelia v dodávateľskom reťazci spolupracujú, aby splnili požiadavky na klasifikáciu, označovanie a balenie uvedené v tomto nariadení.

10. Látky a zmesi sa uvedú na trh iba vtedy, ak sú v súlade s týmto nariadením.

▼B

HLAVA II

KLASIFIKÁCIA NEBEZPEČNOSTI

KAPITOLA 1

Identifikácia a preskúmanie informácií

Článok 5

Identifikácia a preskúmanie dostupných informácií o látkach

1. Výrobcovia, dovozcovia a následní užívatelia látky identifikujú relevantné dostupné informácie, aby sa stanovilo, či látka predstavuje fyzikálne nebezpečenstvo, nebezpečenstvo pre zdravie alebo pre životné prostredie, ako sú stanovené v prílohe I, a najmä tieto informácie:

a) údaje získané v súlade s niektorou z metód uvedených v článku 8 ods. 3;

b) epidemiologické údaje a skúsenosti s účinkami na ľudí, ako napríklad údaje o účinkoch pri práci alebo údaje z databáz o nehodách;

c) akékoľvek iné informácie získané v súlade s oddielom 1 prílohy XI k nariadeniu (ES) č. 1907/2006;

d) akékoľvek nové vedecké informácie;

e) akékoľvek iné informácie získané v rámci medzinárodne uznávaných chemických programov.

Uvedené informácie sa týkajú foriem alebo fyzikálnych stavov, v akých sa látka uvádza na trh a v akých sa dá opodstatnene očakávať, že sa bude používať.

2. Výrobcovia, dovozcovia a následní užívatelia preskúmajú informácie uvedené v odseku 1, aby sa uistili, že sú primerané, spoľahlivé a vedecky overené na účely hodnotenia podľa kapitoly 2 tejto hlavy.

Článok 6

Identifikácia a preskúmanie dostupných informácií o zmesiach

1. Výrobcovia, dovozcovia a následní užívatelia zmesi identifikujú relevantné dostupné informácie o samotnej zmesi alebo o látkach, ktoré obsahuje, aby sa stanovilo, či zmes predstavuje fyzikálne nebezpečenstvo, nebezpečenstvo pre zdravie alebo pre životné prostredie, ako sú stanovené v prílohe I, a najmä tieto informácie:

a) údaje získané v súlade s niektorou z metód uvedených v článku 8 ods. 3 týkajúce sa samotnej zmesi alebo látok, ktoré obsahuje;

b) epidemiologické údaje a skúsenosti s účinkami na ľudí pre samotnú zmes alebo látky, ako napríklad údaje o účinkoch pri práci alebo údaje z databáz o nehodách;

c) akékoľvek iné informácie získané v súlade s oddielom 1 prílohy XI k nariadeniu (ES) č. 1907/2006 týkajúce sa samotnej zmesi alebo látok, ktoré obsahuje;

▼B

d) akékoľvek iné informácie získané v rámci medzinárodne uznaných chemických programov týkajúce sa samotnej zmesi alebo látok, ktoré obsahuje.

Uvedené informácie sa týkajú foriem alebo fyzikálnych stavov, v akých sa zmes uvádza na trh a prípadne v akých sa dá opodstatnene očakávať, že sa bude používať.

2. S výhradou odsekov 3 a 4, ak sú pre zmes ako takú k dispozícii informácie uvedené v odseku 1 a výrobca, dovozca alebo následný užívateľ sa uistil, že tieto informácie sú primerané a spoľahlivé a v prípade potreby vedecky overené, používa výrobca, dovozca alebo následný užívateľ tieto informácie na účely hodnotenia podľa kapitoly 2 tejto hlavy.

3. Na hodnotenie zmesí podľa kapitoly 2 tejto hlavy v súvislosti s triedami nebezpečnosti „mutagenita pre zárodočné bunky“, „karcinogenita“ a „reprodukčná toxicita“ uvedenými v oddieloch 3.5.3.1, 3.6.3.1 a 3.7.3.1 prílohy I používa výrobca, dovozca alebo následný užívateľ pre látky v zmesi iba relevantné dostupné informácie uvedené v odseku 1.

Okrem toho sa v prípadoch, ak dostupné údaje z testov o samotnej zmesi preukazujú mutagénne účinky na zárodočné bunky, karcinogénne účinky alebo reprodukčne toxické účinky, ktoré neboli zistené z informácií o jednotlivých látkach, zohľadňujú aj uvedené údaje.

4. Na hodnotenie zmesí podľa kapitoly 2 tejto hlavy v súvislosti s „biodegradačnými a bioakumulačnými“ vlastnosťami v rámci triedy nebezpečnosti „nebezpečné pre vodné prostredie“ uvedenými v oddieloch 4.1.2.8 a 4.1.2.9 prílohy I používa výrobca, dovozca alebo následný užívateľ pre látky v zmesi iba relevantné dostupné informácie uvedené v odseku 1.

5. Ak pre zmes ako takú nie sú dostupné údaje z testov, ako sú uvedené v odseku 1, alebo ak nie sú dostupné údaje primerané, výrobca, dovozca alebo následný užívateľ používa iné dostupné informácie o jednotlivých látkach a podobných testovaných zmesiach, ktoré sa takisto môžu považovať za relevantné na stanovenie, či je zmes nebezpečná, za predpokladu, že sa výrobca, dovozca alebo následný užívateľ uistil, že informácie sú primerané a spoľahlivé na účely hodnotenia podľa článku 9 ods. 4.

Článok 7

Testovanie na zvieratách a ľuďoch

1. Ak sa na účely tohto nariadenia vykonávajú nové testy, testy na zvieratách v zmysle smernice 86/609/EHS sa vykonávajú iba vtedy, ak nie sú možné iné alternatívy, ktoré poskytujú primerane spoľahlivé a kvalitné údaje.

2. Testy na nehumánnych primátoch sa na účely tohto nariadenia zakazujú.

3. Testy na ľuďoch sa nemôžu vykonávať na účely tohto nariadenia. Údaje získané z iných zdrojov, ako napríklad z klinických štúdií, sa však na účely tohto nariadenia môžu používať.

▼B

Článok 8

Získavanie nových informácií o látkach a zmesiach

1. Na účely stanovenia, či látka alebo zmes predstavuje nebezpečenstvo pre zdravie alebo životné prostredie, ako sú stanovené v prílohe I k tomuto nariadeniu, môže výrobca, dovozca alebo následný užívateľ vykonať nové testy za predpokladu, že vyčerpal všetky ostatné možnosti získavania informácií vrátane uplatnenia pravidiel ustanovených v oddiele 1 prílohy XI k nariadeniu (ES) č. 1907/2006.

2. Na účely stanovenia, či látka alebo zmes predstavuje niektoré z fyzikálnych nebezpečenstiev uvedených v časti 2 prílohy I, vykonáva výrobca, dovozca alebo následný užívateľ testy, ktoré sa vyžadujú v uvedenej časti, s výnimkou prípadu, ak už sú k dispozícii primerané a spoľahlivé informácie.

3. Testy uvedené v odseku 1 sa vykonajú v súlade s jednou z týchto metód:

a) testovacie metódy uvedené v článku 13 ods. 3 nariadenia (ES) č. 1907/2006

alebo

b) spoľahlivé vedecké zásady, ktoré sú medzinárodne uznané, alebo metódy overené podľa medzinárodných postupov.

4. Ak výrobca, dovozca alebo následný užívateľ vykonáva nové ekotoxikologické alebo toxikologické testy a analýzy, tieto sa vykonajú sa v súlade s článkom 13 ods. 4 nariadenia (ES) č. 1907/2006.

5. Ak sa na účely tohto nariadenia vykonajú nové testy na zistenie fyzikálnych nebezpečenstiev, najneskôr od 1. januára 2014 sa vykonajú v súlade s príslušnými uznanými systémami kvality alebo ich vykonajú laboratóriá, ktoré spĺňajú príslušné uznané normy.

6. Testy, ktoré sa vykonajú na účely tohto nariadenia, sa vykonajú na látkach alebo zmesiach vo forme (formách) alebo fyzikálnom stave (fyzikálnych stavoch), v akých sa látka alebo zmes uvádza na trh a v akých sa opodstatnene dá očakávať, že sa bude používať.

KAPITOLA 2

Hodnotenie informácií o nebezpečnosti a rozhodnutie o klasifikácii

Článok 9

Hodnotenie informácií o nebezpečnosti látok a zmesí

1. Výrobcovia, dovozcovia a následní užívatelia látky alebo zmesi hodnotia informácie zistené v súlade s kapitolou 1 tejto hlavy uplatnením kritérií na klasifikáciu pre každú triedu nebezpečnosti alebo rozlíšenie v častiach 2 až 5 prílohy I, aby sa uistili o nebezpečenstvách súvisiacich s látkou alebo zmesou.

2. Pri hodnotení dostupných údajov z testov týkajúcich sa látky alebo zmesi, ktoré boli získané pomocou iných testovacích metód, ako sú metódy uvedené v článku 8 ods. 3, výrobcovia, dovozcovia a následní užívatelia porovnávajú použité testovacie metódy s metódami vymenovanými v uvedenom článku s cieľom stanoviť, či má použitie uvedených testovacích metód vplyv na hodnotenie uvedené v odseku 1 tohto článku.

▼B

3. Ak na zistené informácie nie je možné priamo uplatniť príslušné kritériá, výrobcovia, dovozcovia a následní užívatelia vykonajú hodnotenie stanovením závažnosti dôkazov expertným posudkom v súlade s oddielom 1.1.1 prílohy I k tomuto nariadeniu, pričom zváži všetky dostupné informácie, ktoré majú vplyv na stanovenie nebezpečnosti látky alebo zmesi, a postupujú v súlade s oddielom 1.2 prílohy XI k nariadeniu (ES) č. 1907/2006.

4. Ak sú k dispozícii iba informácie uvedené v článku 6 ods. 5, výrobcovia, dovozcovia a následní užívatelia uplatňujú na účely hodnotenia princípy extrapolácie uvedené v oddiele 1.1.3 prílohy I a v každom oddiele v častiach 3 a 4 prílohy I.

Ak však uvedené informácie neumožňujú uplatnenie princípov extrapolácie ani zásad využitia expertného posudku a stanovenie závažnosti dôkazov, ktoré sú opísané v časti 1 prílohy I, výrobcovia, dovozcovia a následní užívatelia hodnotia dané informácie uplatnením inej metódy alebo metód, ktoré sú opísané v každom oddiele v častiach 3 a 4 prílohy I.

5. Pri hodnotení dostupných informácií na účely klasifikácie berú výrobcovia, dovozcovia a následní užívatelia do úvahy formy alebo fyzikálne stavy, v akých sa látka alebo zmes uvádza na trh a v akých sa opodstatnene dá očakávať, že sa bude používať.

Článok 10

Koncentračné limity a M-koeficienty pre klasifikáciu látok a zmesí

1. Špecifické koncentračné limity a generické koncentračné limity sú limity priradené k určitej látke, ktoré označujú prahovú hodnotu, pri ktorej alebo pri prekročení ktorej vedie prítomnosť danej látky v inej látke alebo v zmesi ako identifikovanej nečistoty, prísady alebo jednotlivej zložky ku klasifikácii danej látky alebo zmesi ako nebezpečnej.

Špecifické koncentračné limity ustanoví výrobca, dovozca alebo následný užívateľ v prípade, ak primerané a spoľahlivé vedecké informácie preukazujú, že látka je zjavne nebezpečná, keď je prítomná v nižšej koncentrácii, ako sú koncentrácie stanovené pre ktorúkoľvek z tried nebezpečnosti v časti 2 prílohy I alebo ako sú generické koncentračné limity stanovené pre ktorúkoľvek z tried nebezpečnosti v častiach 3, 4 a 5 prílohy I.

Vo výnimočných prípadoch môže špecifické koncentračné limity stanoviť výrobca, dovozca alebo následný užívateľ, ak má k dispozícii primerané, spoľahlivé a presvedčivé vedecké informácie, že nebezpečnosť látky klasifikovanej ako nebezpečná nie je zjavná pri koncentrácii vyššej, ako sú koncentrácie stanovené pre príslušnú triedu nebezpečnosti v časti 2 prílohy I alebo ako sú generické koncentračné limity stanovené pre príslušnú triedu nebezpečnosti v častiach 3, 4 a 5 uvedenej prílohy.

2. Výrobcovia, dovozcovia a následní užívatelia ustanovia M-koeficienty pre látky klasifikované ako nebezpečné pre vodné prostredie kategórie akútnej nebezpečnosti 1 alebo kategórie chronickej nebezpečnosti 1.

▼B

3. Bez ohľadu na odsek 1 sa špecifické koncentračné limity nesmú stanoviť pre harmonizované triedy nebezpečnosti alebo rozlíšenia pre látky uvedené v časti 3 prílohy VI.

4. Bez ohľadu na odsek 2 sa M-koeficienty nesmú stanoviť pre harmonizované triedy nebezpečnosti alebo rozlíšenia pre látky uvedené v časti 3 prílohy VI, pre ktoré sa M-koeficient udáva v uvedenej časti.

Ak sa však pre látky klasifikované ako nebezpečné pre vodné prostredie kategórie akútnej nebezpečnosti 1 alebo kategórie chronickej nebezpečnosti 1 M-koeficient neudáva v časti 3 prílohy VI, M-koeficient pre danú látku stanoví výrobca, dovozca alebo následný užívateľ na základe dostupných údajov. Ak zmes obsahujúcu danú látku výrobca, dovozca alebo následný užívateľ klasifikuje pomocou metódy súčtu, použije sa tento M-koeficient.

5. Výrobcovia, dovozcovia a následní užívatelia berú pri stanovovaní špecifického koncentračného limitu alebo M-koeficientu do úvahy všetky špecifické koncentračné limity alebo M-koeficienty pre danú látku, ktoré boli zahrnuté do zoznamu klasifikácie a označovania.

6. Špecifické koncentračné limity stanovené v súlade s odsekom 1 majú prednosť pred koncentráciami uvedenými v príslušných oddieloch v časti 2 prílohy I alebo pred generickými koncentračnými limitmi na klasifikáciu, ktoré sú uvedené v príslušných oddieloch častí 3, 4 a 5 prílohy I.

7. Agentúra poskytuje ďalšie usmernenia k uplatňovaniu odsekov 1 a 2.

Článok 11

Medzné hodnoty

1. Ak látka obsahuje inú látku, ktorá je sama klasifikovaná ako nebezpečná, buď vo forme identifikovanej nečistoty, prísady, alebo jednotlivej zložky, vezme sa to do úvahy na účely klasifikácie, ak je koncentrácia identifikovanej nečistoty, prísady alebo jednotlivej zložky rovnaká alebo vyššia ako uplatniteľná medzná hodnota v súlade s odsekom 3.

2. Ak zmes obsahuje látku, ktorá je klasifikovaná ako nebezpečná, a to buď ako zložku, alebo vo forme identifikovanej nečistoty či prísady, táto informácia sa zohľadňuje na účely klasifikácie, ak je koncentrácia tejto látky rovnaká alebo vyššia ako jej medzná hodnota v súlade s odsekom 3.

3. Medzná hodnota uvedená v odsekoch 1 a 2 sa určí podľa oddielu 1.1.2.2. prílohy I.

Článok 12

Osobitné prípady, ktoré si vyžadujú ďalšie hodnotenie

Ak sa pri hodnotení vykonanom podľa článku 9 identifikujú nasledujúce vlastnosti alebo účinky, výrobcovia, dovozcovia a následní užívatelia ich zohľadnia na účely klasifikácie:

▼B

a) primerané a spoľahlivé informácie preukazujú, že v praxi sa fyzikálna nebezpečnosť látky alebo zmesi líši od nebezpečnosti, ktorá sa preukázala pri testoch;

b) presvedčivé vedecké experimentálne údaje preukazujú, že látka alebo zmes nie je biologicky dostupná, a zistilo sa, že tieto údaje sú primerané a spoľahlivé;

c) primerané a spoľahlivé vedecké informácie preukazujú potenciálny výskyt synergických alebo antagonistických účinkov medzi látkami v zmesi, o ktorej hodnotení sa rozhodlo na základe informácií týkajúcich sa látok v zmesi.

Článok 13

Rozhodnutie klasifikovať látky a zmesi

Ak sa pri hodnotení vykonanom podľa článkov 9 a 12 preukáže, že nebezpečenstvo spojené s látkou alebo zmesou spĺňa kritériá na klasifikáciu do jednej alebo viacerých tried nebezpečnosti alebo rozlíšení uvedených v častiach 2 až 5 prílohy I, výrobcovia, dovozcovia a následní užívatelia klasifikujú látku alebo zmes do príslušnej triedy alebo tried nebezpečnosti alebo rozlíšení tak, že priradia:

a) jednu alebo viac kategórií nebezpečnosti každej príslušnej triede nebezpečnosti alebo rozlíšeniu;

b) s výhradou článku 21 jedno alebo viac výstražných upozornení zodpovedajúcich každej kategórii nebezpečnosti priradenej v súlade s písmenom a).

Článok 14

Osobitné pravidlá klasifikácie zmesí

1. Klasifikáciu zmesi nesmie ovplyvniť zistenie ktorejkoľvek z týchto skutočností pri hodnotení informácií:

a) látky v zmesi pomaly reagujú s atmosférickými plynmi, najmä s kyslíkom, oxidom uhličitým, vodnou parou, pričom vznikajú iné látky v nízkej koncentrácii;

b) látky v zmesi veľmi pomaly reagujú s inými látkami v zmesi, pričom vznikajú iné látky v nízkej koncentrácii;

c) látky v zmesi môžu samovoľne polymerizovať za vzniku oligomérov alebo polymérov v nízkej koncentrácii.

2. Zmes sa nemusí klasifikovať v súvislosti s výbušnými, oxidujúcimi alebo horľavými vlastnosťami, ako sú uvedené v časti 2 prílohy I, za predpokladu, že je splnená niektorá z týchto požiadaviek:

a) žiadna z látok v zmesi nemá ani jednu z uvedených vlastností a na základe informácií, ktoré má dodávateľ k dispozícii, je nepravdepodobné, že zmes predstavuje nebezpečenstvo tohto druhu;

b) v prípade zmeny zloženia zmesi vedecké dôkazy naznačujú, že hodnotenie informácií o zmesi nebude viesť k zmene klasifikácie;

▼B

c) ak sa zmes uvádza na trh vo forme aerosólového rozprašovača, spĺňa ustanovenia článku 8 ods. 1a smernice Rady 75/324/EHS z 20. mája 1975 o aproximácii právnych predpisov členských štátov týkajúcich sa aerosólových rozprašovačov ([1]).

Článok 15

Preskúmanie klasifikácie látok a zmesí

1. Výrobcovia, dovozcovia a následní užívatelia podniknú všetky primerané kroky, ktoré majú možnosť podniknúť, aby sa oboznámili s novými vedeckými a technickými informáciami, ktoré by mohli ovplyvniť klasifikáciu látok a zmesí, ktoré uvádzajú na trh. Keď sa výrobca, dovozca alebo následný užívateľ oboznámi s takýmito informáciami, ktoré považuje za primerané a spoľahlivé, vykoná tento výrobca, dovozca alebo následný užívateľ bez zbytočného odkladu nové hodnotenie v súlade s touto kapitolou.

2. Ak výrobca, dovozca alebo následný užívateľ zmení zmes, ktorá bola klasifikovaná ako nebezpečná, vykoná tento výrobca, dovozca alebo následný užívateľ nové hodnotenie v súlade s touto kapitolou, ak ide o niektorú z týchto zmien:

a) zmena zloženia pôvodnej koncentrácie jednej alebo viacerých nebezpečných zložiek v koncentráciách, ktoré sú rovnaké alebo vyššie ako limity uvedené v tabuľke 1.2 v časti 1 prílohy I;

b) zmena zloženia tým, že sa nahradí alebo pridá jedna alebo viacero zložiek v koncentráciách, ktoré sú rovnaké alebo vyššie ako medzná hodnota uvedená v článku 11 ods. 3.

3. Nové hodnotenie v súlade s odsekmi 1 a 2 sa nevyžaduje, ak možno náležite vedecky odôvodniť, že nebude viesť k zmene klasifikácie.

4. Výrobcovia, dovozcovia a následní užívatelia upravia klasifikáciu látky alebo zmesi v súlade s výsledkami nového hodnotenia s výnimkou prípadu, ak pre látky uvedené v časti 3 prílohy VI existujú harmonizované triedy nebezpečnosti alebo rozlíšenia.

5. Keď dotknutá látka alebo zmes patrí do rozsahu pôsobnosti smernice 91/414/EHS alebo smernice 98/8/ES, na odseky 1 až 4 tohto článku sa uplatňujú aj požiadavky uvedených smerníc.

Článok 16

Klasifikácia látok zaradených do zoznamu klasifikácie a označovania

1. Výrobcovia a dovozcovia môžu látku klasifikovať inak, ako je klasifikovaná v zozname klasifikácie a označovania, za predpokladu, že agentúre predložia odôvodnenie tejto klasifikácie spolu s oznámením v súlade s článkom 40.

2. Odsek 1 sa neuplatňuje, ak je klasifikácia uvedená v zozname klasifikácie a označovania harmonizovanou klasifikáciou uvedenou v časti 3 prílohy VI.

([1]) Ú. v. ES L 147, 9.6.1975, s. 40.

▼B

HLAVA III

INFORMOVANIE O NEBEZPEČNOSTI PROSTREDNÍCTVOM OZNAČOVANIA

KAPITOLA 1

Obsah etikety

Článok 17

Všeobecné pravidlá

1. Látka alebo zmes, ktorá je klasifikovaná ako nebezpečná a ktorá sa nachádza v obale, sa označuje etiketou, ktorá obsahuje tieto prvky:

a) meno/názov, adresu a telefónne číslo dodávateľov;

b) nominálne množstvo látky alebo zmesi v balení, ktoré je dostupné širokej verejnosti, s výnimkou prípadu, keď je toto množstvo uvedené na inej časti balenia;

c) identifikátory výrobku uvedené v článku 18;

d) výstražné piktogramy v súlade s článkom 19, ak je to uplatniteľné;

e) výstražné slová v súlade s článkom 20, ak je to uplatniteľné;

f) výstražné upozornenia v súlade s článkom 21, ak je to uplatniteľné;

g) vhodné bezpečnostné upozornenia v súlade s článkom 22, ak je to uplatniteľné;

h) časť pre doplňujúce informácie v súlade s článkom 25, ak je to uplatniteľné.

2. Etiketa sa vyhotoví v úradnom jazyku (úradných jazykoch) členských štátov, v ktorých sa látka alebo zmes uvádza na trh, ak dotknuté členské štáty nestanovia inak.

Dodávatelia môžu na svojich etiketách použiť viac jazykov, než vyžadujú členské štáty za predpokladu, že vo všetkých použitých jazykoch sú uvedené tie isté údaje.

Článok 18

Identifikátory výrobku

1. Etiketa obsahuje údaje, ktoré umožňujú identifikáciu látky alebo zmesi (ďalej len „identifikátory výrobku“).

Termín použitý na identifikáciu látky alebo zmesi je rovnaký ako termín použitý na karte bezpečnostných údajov vystavenej v súlade s článkom 31 nariadenia (ES) č. 1907/2006 (ďalej len „karta bezpečnostných údajov“), bez toho, aby bol dotknutý článok 17 ods. 2 tohto nariadenia.

2. V prípade látky obsahuje identifikátor výrobku aspoň tieto údaje:

a) ak je látka uvedená v časti 3 prílohy VI, názov a identifikačné číslo, ako sú v tejto prílohe uvedené;

▼B

b) ak látka nie je uvedená v časti 3 prílohy VI, ale nachádza sa na zozname klasifikácie a označovania, názov a identifikačné číslo, ktoré sú v ňom uvedené;

c) ak látka nie je uvedená v časti 3 prílohy VI ani na zozname klasifikácie a označovania, číslo podľa CAS (ďalej len „číslo CAS“) spolu s názvom stanoveným podľa názvoslovia IUPAC (ďalej len „názvoslovie IUPAC“) alebo číslo CAS spolu s inými medzinárodnými chemickými názvami, alebo

d) ak číslo CAS nie je k dispozícii, názov stanovený podľa názvoslovia IUPAC alebo iné medzinárodné chemické názvy.

Ak názov podľa názvoslovia IUPAC obsahuje viac ako 100 znakov, môže sa použiť jeden z iných názvov (bežný názov, obchodný názov, skratka) uvedených v oddiele 2.1.2 prílohy VI k nariadeniu (ES) č. 1907/2006 za predpokladu, že je v oznámení v súlade s článkom 40 uvedený aj názov podľa názvoslovia stanoveného v IUPAC, aj iný použitý názov.

3. V prípade zmesi obsahuje identifikátor výrobku tieto údaje:

a) obchodný názov alebo označenie zmesi a

b) identitu všetkých látok v zmesi, ktoré prispievajú ku klasifikácii zmesi, pokiaľ ide o akútnu toxicitu, žieravosť pre kožu alebo vážne poškodenie zraku, mutagenitu pre zárodočné bunky, karcinogenitu, reprodukčnú toxicitu, respiračnú alebo kožnú senzibilizáciu, toxicitu pre špecifický cieľový orgán (STOT) alebo aspiračnú nebezpečnosť.

Ak by táto požiadavka v prípade uvedenom v písmene b) viedla k uvádzaniu viacerých chemických názvov, stačia najviac štyri chemické názvy, s výnimkou prípadu, ak je na vystihnutie charakteru a závažnosti nebezpečenstva potrebné uviesť viac ako štyri názvy.

Zvolenými chemickými názvami sa identifikujú látky primárne zodpovedné za hlavné nebezpečenstvá pre zdravie, ktoré viedli ku klasifikácii a k výberu zodpovedajúcich výstražných upozornení.

Článok 19

Výstražné piktogramy

1. Na etikete sú znázornené príslušné výstražné piktogramy, ktorých účelom je sprostredkovať špecifické informácie o príslušnej nebezpečnosti.

2. S výhradou článku 33 musia spĺňať výstražné piktogramy požiadavky stanovené v oddiele 1.2.1 prílohy I a v prílohe V.

3. Výstražný piktogram príslušný pre každú špecifickú klasifikáciu je stanovený v tabuľkách s uvedením prvkov označovania, ktoré sa vyžadujú pre každú triedu nebezpečnosti v prílohe I.

▼B

Článok 20

Výstražné slová

1. Na etikete sa uvádza príslušné výstražné slovo v súlade s klasifikáciou nebezpečnej látky alebo zmesi.

2. Výstražné slovo príslušné pre každú špecifickú klasifikáciu je stanovené v tabuľkách s uvedením prvkov označovania, ktoré sa vyžadujú pre každú triedu nebezpečnosti v častiach 2 až 5 prílohy I.

3. Ak sa na etikete použije výstražné slovo „nebezpečenstvo“, slovo „pozor“ sa na etikete neuvádza.

Článok 21

Výstražné upozornenia

1. Na etikete sa uvádzajú príslušné výstražné upozornenia v súlade s klasifikáciou nebezpečnej látky alebo zmesi.

2. Výstražné upozornenia príslušné pre každú klasifikáciu sú stanovené v tabuľkách s uvedením prvkov označovania, ktoré sa vyžadujú pre každú triedu nebezpečnosti v častiach 2 až 5 prílohy I.

3. Ak je látka uvedená v časti 3 prílohy VI, na etikete sa použije výstražné upozornenie príslušné pre každú špecifickú klasifikáciu, na ktorú sa vzťahuje záznam v uvedenej časti, spolu s výstražnými upozorneniami uvedenými v odseku 2 pre každú inú klasifikáciu, na ktorú sa daný záznam nevzťahuje.

4. Znenie výstražných upozornení je v súlade s prílohou III.

Článok 22

Bezpečnostné upozornenia

1. Na etikete sa uvádzajú príslušné bezpečnostné upozornenia.

2. Bezpečnostné upozornenia sa vyberajú z bezpečnostných upozornení stanovených v tabuľkách uvedených v častiach 2 až 5 prílohy I, v ktorých sa uvádzajú prvky označovania pre každú triedu nebezpečnosti.

3. Bezpečnostné upozornenia sa vyberajú v súlade s kritériami stanovenými v časti 1 prílohy IV, pričom sa zohľadňujú výstražné upozornenia a plánované alebo identifikované použitie alebo použitia látky alebo zmesi.

4. Znenie bezpečnostných upozornení je v súlade s časťou 2 prílohy IV.

Článok 23

Výnimky z požiadaviek na označovanie v osobitných prípadoch

Osobitné ustanovenia o označovaní ustanovené v oddiele 1.3 prílohy I sa uplatňujú pri:

a) prenosných tlakových nádobách;

b) tlakových nádobách určených na propán, bután alebo skvapalnený ropný plyn;

▼B

c) aerosóloch a nádobách vybavených uzavretým rozprašovačom, ktoré obsahujú látky alebo zmesi klasifikované ako látky predstavujúce aspiračné nebezpečenstvo;

d) kovoch v celistvej forme, zliatinách, zmesiach obsahujúcich polyméry, zmesiach obsahujúcich elastoméry;

e) výbušninách podľa oddielu 2.1 v prílohe I uvedených na trh na účely dosiahnutia výbušného alebo pyrotechnického efektu.

Článok 24

Žiadosť o použitie alternatívneho chemického názvu

1. Ak látka v zmesi spĺňa kritériá uvedené v časti 1 prílohy I a ak môže jej výrobca, dovozca alebo následný užívateľ preukázať, že uvedenie chemickej identity tejto látky na etikete alebo karte bezpečnostných údajov ohrozuje dôverný charakter jeho podnikateľskej činnosti, najmä právo duševného vlastníctva, môžu agentúre predložiť žiadosť o použitie alternatívneho chemického názvu odkazujúceho na túto látku v zmesi buď prostredníctvom názvu, ktorý identifikuje najdôležitejšie funkčné chemické skupiny, alebo prostredníctvom alternatívneho označenia.

2. Každá žiadosť uvedená v odseku 1 tohto článku sa predkladá vo formáte uvedenom v článku 111 nariadenia (ES) č. 1907/2006 a zároveň sa spoplatňuje.

Výšku poplatkov stanoví Komisia v súlade s regulačným postupom uvedeným v článku 54 ods. 2 tohto nariadenia.

Pre MSP sa stanoví nižší poplatok.

3. Agentúra si môže vyžiadať ďalšie informácie od výrobcu, dovozcu alebo následného užívateľa, ktorý žiadosť predkladá, ak sú tieto informácie potrebné na prijatie rozhodnutia. Ak agentúra nevznesie do šiestich týždňov od podania žiadosti alebo od doručenia ďalších požadovaných informácií žiadne námietky, používanie žiadaného názvu sa považuje za povolené.

4. Ak agentúra žiadosť neakceptuje, uplatňujú sa praktické opatrenia uvedené v článku 118 ods. 3 nariadenia (ES) č. 1907/2006.

5. Agentúra informuje príslušné orgány o výsledku žiadosti v súlade s odsekom 3 alebo 4 a poskytne im informácie, ktoré predložil výrobca, dovozca alebo následný užívateľ.

6. Ak nové informácie ukazujú, že alternatívny chemický názov neposkytuje dostatočné informácie na prijatie potrebných zdravotných a bezpečnostných preventívnych opatrení na pracovisku a na zabezpečenie toho, aby mohli byť riziká spojené so zaobchádzaním so zmesou pod kontrolou, agentúra svoje rozhodnutie o používaní alternatívneho chemického názvu prehodnotí. Agentúra môže svoje rozhodnutie zrušiť alebo zmeniť a doplniť rozhodnutím, v ktorom upresní, ktorý alternatívny chemický názov sa môže používať. Ak agentúra svoje rozhodnutie zruší alebo zmení a doplní, uplatňujú sa praktické opatrenia uvedené v článku 118 ods. 3 nariadenia (ES) č. 1907/2006.

▼B

7. Ak sa používanie alternatívneho chemického názvu povolilo, ale klasifikácia látky v zmesi, pre ktorú sa alternatívny názov používa, už nespĺňa kritériá stanovené v oddiele 1.4.1 prílohy I, dodávateľ tejto látky v zmesi použije pre látku na etikete a v karte bezpečnostných údajov identifikátor výrobku v súlade s článkom 18, a nie alternatívny chemický názov.

8. Ak agentúra uzná odôvodnenie v súlade s článkom 10 písm. a) bodom xi) nariadenia (ES) č. 1907/2006 týkajúce sa informácií uvedených v článku 119 ods. 2 písm. f) alebo g) uvedeného nariadenia, môže výrobca, dovozca alebo následný užívateľ použiť pre látku ako takú alebo látku v zmesi na etikete a v karte bezpečnostných údajov názov, ktorý sa zverejní na internete. Pre tie látky v zmesi, na ktoré sa článok 119 ods. 2 písm. f) alebo g) uvedeného nariadenia už nevzťahuje, môže výrobca, dovozca alebo následný užívateľ požiadať agentúru o použitie alternatívneho chemického názvu, ako sa uvádza v odseku 1 tohto článku.

9. Ak dodávateľ zmesi pred 1. júnom 2015 preukáže podľa článku 15 smernice 1999/45/ES, že uvedenie chemickej identity látky v zmesi ohrozuje dôverný charakter jeho podnikateľskej činnosti, môže na účely tohto nariadenia naďalej používať odsúhlasený alternatívny názov.

Článok 25

Doplňujúce informácie na etikete

1. Ak má látka alebo zmes klasifikovaná ako nebezpečná fyzikálne vlastnosti alebo vlastnosti týkajúce sa zdravia uvedené v oddieloch 1.1 a 1.2 prílohy II, na etikete sa v časti pre doplňujúce informácie uvedú upozornenia.

Znenie upozornení je v súlade s oddielmi 1.1 a 1.2 prílohy II a časťou 2 prílohy III.

Ak sa látka uvádza v časti 3 prílohy VI, medzi doplňujúce informácie na etikete sa zahrnú akékoľvek doplňujúce výstražné upozornenia uvedené v tejto časti.

2. Ak látka alebo zmes klasifikovaná ako nebezpečná patrí do rozsahu pôsobnosti smernice 91/414/EHS, na etikete sa v časti pre doplňujúce informácie uvedie upozornenie.

Znenie upozornenia je v súlade s časťou 4 prílohy II a časťou 3 prílohy III k tomuto nariadeniu.

3. Dodávateľ môže na etikete v časti pre doplňujúce informácie uviesť iné doplňujúce informácie, ako sú informácie uvedené v odsekoch 1 a 2, za predpokladu, že uvedené informácie nesťažujú identifikáciu prvkov označovania uvedených v článku 17 ods. 1 písm. a) až g), poskytujú ďalšie podrobnosti a nie sú v rozpore s informáciami, ktoré sa pomocou týchto prvkov oznamujú, ani nespochybňujú ich platnosť.

4. Na etikete alebo obale akejkoľvek látky alebo zmesi sa neuvádzajú údaje, ako napríklad „netoxický“, „neškodlivý“, „neznečisťujúci“, „ekologický“ ani akékoľvek iné údaje, ktoré naznačujú, že látka alebo zmes nie je nebezpečná, ani akékoľvek iné údaje, ktoré nie sú v súlade s klasifikáciou uvedenej látky alebo zmesi.

▼M2

_____

▼B

6. Ak zmes obsahuje látku klasifikovanú ako nebezpečnú, označuje sa v súlade s časťou 2 prílohy II.

Upozornenia sa formulujú v súlade s časťou 3 prílohy III a uvádzajú sa na etikete v časti pre doplňujúce informácie.

Etiketa obsahuje aj identifikátor výrobku uvedený v článku 18 a meno/názov, adresu a telefónne číslo dodávateľa danej zmesi.

Článok 26

Zásady priority pre výstražné piktogramy

1. Ak by klasifikácia látky alebo zmesi viedla k uvedeniu viac ako jedného výstražného piktogramu na etikete, v záujme zníženia počtu potrebných výstražných piktogramov sa uplatňujú tieto pravidlá priority:

a) ak sa použije výstražný piktogram „GHS01“, použitie výstražných piktogramov „GHS02“ a „GHS03“ nie je povinné, s výnimkou prípadov, ak je povinný viac ako jeden z týchto výstražných piktogramov;

b) ak sa použije výstražný piktogram „GHS06“, neuvádza sa výstražný piktogram „GHS07“;

c) ak sa použije výstražný piktogram „GHS05“, neuvádza sa výstražný piktogram „GHS07“ pre podráždenie kože alebo očí;

d) ak sa pre respiračnú senzibilizáciu použije výstražný piktogram „GHS08“, neuvádza sa výstražný piktogram „GHS07“ pre kožnú senzibilizáciu alebo pre podráždenie kože a očí;

▼M2

e) ak sa použije výstražný piktogram „GHS02“ alebo „GHS06“, použitie výstražného piktogramu „GHS04“ je nepovinné.

▼B

2. Ak by klasifikácia látky alebo zmesi viedla k uvedeniu viac ako jedného výstražného piktogramu pre tú istú triedu nebezpečnosti, na etikete sa pre každú dotknutú triedu nebezpečnosti uvádza výstražný piktogram zodpovedajúci najzávažnejšej kategórii nebezpečnosti.

Pre látky, ktoré sú uvedené v časti 3 prílohy VI a podliehajú aj klasifikácii podľa hlavy II, sa na etikete pre každú príslušnú triedu nebezpečnosti uvádza výstražný piktogram zodpovedajúci najzávažnejšej kategórii nebezpečnosti.

Článok 27

Zásady priority pre výstražné upozornenia

Ak je látka alebo zmes klasifikovaná vo viacerých triedach nebezpečnosti alebo rozlíšeniach v rámci triedy nebezpečnosti, na etikete sa uvádzajú všetky výstražné upozornenia vyplývajúce z klasifikácie, ak nejde o zjavnú duplicitu alebo nadbytočnosť.

▼B

Článok 28

Zásady priority pre bezpečnostné upozornenia

1. Ak výber bezpečnostných upozornení vedie k tomu, že určité bezpečnostné upozornenia sú vzhľadom na určitú látku, zmes alebo obal jasne nadbytočné alebo nepotrebné, takéto upozornenia sa na etikete neuvádzajú.

2. Ak sa látka alebo zmes dodáva širokej verejnosti, na etikete sa uvádza jedno bezpečnostné upozornenie týkajúce sa zneškodnenia tejto látky alebo zmesi, ako aj zneškodnenia obalu, okrem prípadu, keď sa to nevyžaduje podľa článku 22.

Vo všetkých ostatných prípadoch sa bezpečnostné upozornenie týkajúce sa zneškodnenia nevyžaduje, ak je jasné, že zneškodnenie látky, zmesi alebo obalu nepredstavuje nebezpečenstvo pre zdravie ľudí ani pre životné prostredie.

3. Na etikete sa neuvádza viac ako šesť bezpečnostných upozornení s výnimkou prípadu, ak je to potrebné na vystihnutie charakteru a závažnosti nebezpečenstva.

Článok 29

Výnimky z požiadaviek na označovanie a balenie

1. Ak má obal látky alebo zmesi buď taký tvar alebo formu, alebo je taký malý, že nie je možné splniť požiadavku uvedenú v článku 31, aby sa etiketa uvádzala v jazykoch členského štátu, v ktorom sa látka alebo zmes uvádza na trh, prvky označovania v súlade s článkom 17 ods. 2 prvým pododsekom sa ustanovia v súlade s oddielom 1.5.1 prílohy I.

2. Ak nie je možné na etikete poskytnúť úplné informácie spôsobom uvedeným v odseku 1, možno informácie na etikete zredukovať v súlade s oddielom 1.5.2 prílohy I.

3. Ak sa nebezpečná látka alebo zmes uvedená v časti 5 prílohy II dodáva širokej verejnosti bez obalu, prikladá sa k nej kópia prvkov označovania v súlade s článkom 17.

4. Pre určité zmesi klasifikované ako nebezpečné pre životné prostredie sa môžu v súlade s postupom uvedeným v článku 53 stanoviť výnimky z určitých ustanovení o environmentálnom označovaní alebo z osobitných ustanovení týkajúcich sa environmentálneho označovania, ak sa môže preukázať, že by sa znížil vplyv na životné prostredie. Takéto výnimky alebo osobitné ustanovenia sú vymedzené v časti 2 prílohy II.

5. Komisia môže požiadať agentúru, aby jej pripravila a predložila ďalšie návrhy na výnimky z požiadaviek označovania a balenia.

Článok 30

Aktualizácia informácií na etiketách

1. Dodávateľ látky alebo zmesi zabezpečí, aby sa etiketa aktualizovala bez zbytočného odkladu po akejkoľvek zmene klasifikácie a označenia tejto látky alebo zmesi, ak je nové nebezpečenstvo vážnejšie alebo ak sa podľa článku 25 vyžadujú nové doplňujúce prvky označovania, a aby sa zohľadnil charakter zmeny, pokiaľ ide o ochranu zdravia ľudí a životného prostredia. Dodávatelia spolupracujú v súlade s článkom 4 ods. 9, aby uskutočnili zmeny označenia bez zbytočného odkladu.

▼B

2. Ak sa vyžadujú iné zmeny označenia ako zmeny uvedené v odseku 1, dodávateľ zabezpečí, aby sa etiketa aktualizovala do 18 mesiacov.

3. Dodávateľ látky alebo zmesi, ktorá patrí do rozsahu pôsobnosti smernice 91/414/EHS alebo 98/8/ES, aktualizuje etiketu v súlade s uvedenými smernicami.

KAPITOLA 2

Používanie etikiet

Článok 31

Všeobecné pravidlá používania etikiet

1. Etikety sú pevne pripojené k jednému alebo viacerým povrchom obalu, ktorý látku alebo zmes bezprostredne obsahuje, a keď je obal položený obvyklým spôsobom, sú čitateľné vodorovne.

2. Farba a prevedenie každej etikety sú také, aby výstražný piktogram vystupoval zreteľne.

3. Prvky označovania uvedené v článku 17 ods. 1 sú zreteľne a nezmazateľne vyznačené. Zreteľne vystupujú na pozadí a majú takú veľkosť a usporiadanie, aby boli ľahko čitateľné.

4. Tvar, farba a veľkosť výstražného piktogramu, ako aj rozmery etikety sú v súlade s oddielom 1.2.1 prílohy I.

5. Etiketa sa nevyžaduje, keď sú prvky označovania uvedené v článku 17 ods. 1 zreteľne uvedené priamo na obale. V takýchto prípadoch sa na informácie na obale uplatňujú požiadavky tejto kapitoly, ktoré sú uplatniteľné na etiketu.

Článok 32

Umiestnenie informácií na etikete

1. Na etikete sú spoločne umiestnené výstražné piktogramy, výstražné slovo, výstražné upozornenia a bezpečnostné upozornenia.

2. Dodávateľ si môže zvoliť poradie výstražných upozornení na etikete. S výhradou odseku 4 sú však všetky výstražné upozornenia na etikete zoskupené podľa jazyka.

Dodávateľ si môže zvoliť poradie bezpečnostných upozornení na etikete. S výhradou odseku 4 sú však všetky bezpečnostné upozornenia na etikete zoskupené podľa jazyka.

3. Zoskupenia výstražných upozornení a zoskupenia bezpečnostných upozornení uvedené v odseku 2 sú na etikete umiestnené spolu podľa jazykov.

4. Doplňujúce informácie sa uvádzajú v časti pre doplňujúce informácie uvedenej v článku 25 spolu s ostatnými prvkami označovania uvedenými v článku 17 ods. 1 písm. a) až g).

5. Okrem výstražných piktogramov sa v záujme splnenia osobitných požiadaviek na označovanie môže na iných častiach etikety použiť aj farba.

▼B

6. Prvky označovania vyplývajúce z požiadaviek ustanovených v iných aktoch Spoločenstva sú umiestnené v časti etikety pre doplňujúce informácie uvedenej v článku 25.

Článok 33

Osobitné pravidlá označovania vonkajších obalov, vnútorných obalov a jediného obalu

1. Ak balenie pozostáva z vonkajšieho a vnútorného obalu vrátane akéhokoľvek medziobalu a vonkajší obal spĺňa ustanovenia týkajúce sa označovania v súlade s predpismi o preprave nebezpečného tovaru, vnútorný obal a akýkoľvek medziobal sa označuje v súlade s týmto nariadením. Vonkajší obal sa tiež môže označovať v súlade s týmto nariadením. Ak sa výstražné piktogramy, ktoré sa požadujú podľa tohto nariadenia, vzťahujú na to isté nebezpečenstvo, ako sa uvádza v predpisoch o preprave nebezpečného tovaru, výstražné piktogramy požadované podľa tohto nariadenia sa nemusia uvádzať na vonkajšom obale.

2. Ak sa nevyžaduje, aby vonkajší obal balenia spĺňal ustanovenia týkajúce sa označovania v súlade s predpismi o preprave nebezpečného tovaru, vonkajší i akýkoľvek vnútorný obal vrátane akéhokoľvek medziobalu sa označujú v súlade s týmto nariadením. Ak však vonkajší obal umožňuje, aby bol vnútorný obal alebo medziobal jasne viditeľný, vonkajší obal sa nemusí označiť.

3. Jediné obaly, ktoré spĺňajú ustanovenia týkajúce sa označovania v súlade s predpismi o preprave nebezpečného tovaru, sa označujú v súlade s týmto nariadením i predpismi o preprave nebezpečného tovaru. Ak sa výstražné piktogramy, ktoré sa požadujú podľa tohto nariadenia, vzťahujú na to isté nebezpečenstvo, ako sa uvádza v predpisoch o preprave nebezpečného tovaru, výstražné piktogramy požadované podľa tohto nariadenia sa na obale nemusia uvádzať.

Článok 34

Správa o poskytovaní informácií o bezpečnom používaní chemikálií

1. Do 20. januára 2012 uskutoční agentúra štúdiu o poskytovaní informácií širokej verejnosti o bezpečnom používaní látok a zmesí a možnej potrebe uviesť na etiketách dodatočné informácie. Táto štúdia sa uskutoční po porade s príslušnými orgánmi a zainteresovanými stranami a malo by sa pri nej prípadne čerpať z príslušných najlepších postupov.

2. Bez toho, aby boli dotknuté pravidlá označovania ustanovené v tejto hlave, predloží Komisia na základe štúdie uvedenej v odseku 1 Európskemu parlamentu a Rade správu a v odôvodnenom prípade predloží legislatívny návrh na zmenu a doplnenia tohto nariadenia.

▼B

HLAVA IV

OBALY

Článok 35

Obaly

1. Obal s obsahom nebezpečných látok alebo zmesí musí spĺňať tieto požiadavky:

a) obal musí byť navrhnutý a vyrobený tak, aby jeho obsah nemohol uniknúť, s výnimkou prípadov, keď sú predpísané ďalšie, konkrétnejšie bezpečnostné prostriedky;

b) materiály, ktoré tvoria obal a uzávery, nesmú byť citlivé na poškodenie pôsobením obsahu ani schopné tvoriť s obsahom nebezpečné zlúčeniny;

c) obal a uzávery musia byť všade silné a pevné, aby sa zabezpečilo, že sa neuvoľnia a bezpečne odolajú tlakom a namáhaniu pri bežnom zaobchádzaní;

d) obal vybavený vymeniteľnými uzávermi musí byť navrhnutý tak, aby sa dal opakovane uzatvárať bez úniku obsahu.

2. Obaly obsahujúce nebezpečnú látku alebo zmes, ktoré sa dodávajú širokej verejnosti, nesmú mať tvar ani podobu, ktoré by mohli priťahovať deti alebo vyvolať ich aktívnu zvedavosť alebo by mohli spotrebiteľov uviesť do omylu, ani mať podobnú úpravu alebo podobu, aké sa používajú pre potraviny, krmivo pre zvieratá, lieky alebo kozmetické výrobky, ktoré by uviedli spotrebiteľov do omylu.

Ak obal obsahuje látku alebo zmes, ktorá spĺňa požiadavky podľa oddielu 3.1.1 prílohy II, musí byť vybavený uzáverom odolným proti otvoreniu deťmi v súlade s oddielmi 3.1.2, 3.1.3 a 3.1.4.2 prílohy II.

Ak obal obsahuje látku alebo zmes, ktorá spĺňa požiadavky podľa oddielu 3.2.1 prílohy II, musí sa na ňom uvádzať hmatateľná výstraha nebezpečenstva v súlade s oddielom 3.2.2 prílohy II.

3. Obal látok a zmesí spĺňa požiadavky odseku 1 písm. a), b) a c), ak spĺňa požiadavky pravidiel prepravy nebezpečného tovaru leteckou, námornou, cestnou, železničnou alebo vnútrozemskou vodnou dopravou.

▼B

HLAVA V

HARMONIZÁCIA KLASIFIKÁCIE A OZNAČOVANIA LÁTOK A ZOZNAM KLASIFIKÁCIE A OZNAČOVANIA

KAPITOLA 1

Vytvorenie harmonizovanej klasifikácie a označovanie látok

Článok 36

Harmonizácia klasifikácie a označovanie látok

1. Na látku, ktorá spĺňa kritériá stanovené v prílohe I pre nasledujúce položky, sa zvyčajne vzťahuje harmonizovaná klasifikácia a označovanie v súlade s článkom 37:

a) respiračná senzibilizácia, kategória 1 (príloha I oddiel 3.4);

b) mutagenita pre zárodočné bunky, kategória 1A, 1B alebo 2 (príloha I oddiel 3.5);

c) karcinogenita, kategória 1A, 1B alebo 2 (príloha I oddiel 3.6);

d) reprodukčná toxicita, kategória 1A, 1B alebo 2 (príloha I oddiel 3.7).

2. Na látku, ktorá je aktívnou látkou v zmysle smernice 91/414/EHS alebo smernice 98/8/ES, sa zvyčajne vzťahuje harmonizovaná klasifikácia a označovanie. Na tieto látky sa uplatňujú postupy uvedené v článku 37 ods. 1, 4, 5 a 6.

3. Ak látka spĺňa kritériá pre iné triedy nebezpečnosti alebo rozlíšenia, ako tie, ktoré sú uvedené v odseku 1, a nevzťahuje sa na ňu odsek 2, je možné v jednotlivých prípadoch doplniť do prílohy VI aj harmonizovanú klasifikáciu a označovanie v súlade s článkom 37, ak sa predloží odôvodnenie preukazujúce potrebu takéhoto konania na úrovni Spoločenstva.

Článok 37

Postup pri harmonizácii klasifikácie a označovaní látok

1. Príslušný orgán môže agentúre predložiť návrh harmonizovanej klasifikácie a označovania látok a v prípade potreby špecifické koncentračné limity alebo M-koeficienty, alebo návrh na jeho revíziu.

Návrh je vo formáte stanovenom v časti 2 prílohy VI a obsahuje príslušné informácie stanovené v časti 1 prílohy VI.

2. Výrobca, dovozca alebo následný užívateľ látky môže agentúre predložiť návrh harmonizovanej klasifikácie a označenia uvedenej látky a v prípade potreby špecifické koncentračné limity alebo M-koeficienty za predpokladu, že v časti 3 prílohy VI neexistuje pre túto látku záznam v súvislosti s triedou nebezpečnosti alebo rozlíšením, na ktoré sa vzťahuje uvedený návrh.

Návrh sa vypracúva v súlade s príslušnými časťami oddielov 1, 2 a 3 prílohy I k nariadeniu (ES) č. 1907/2006 a zodpovedá formátu stanovenému v časti B správy o chemickej bezpečnosti v oddiele 7 uvedenej prílohy. Obsahuje príslušné informácie stanovené v časti 1 prílohy VI k tomuto nariadeniu. Uplatňuje sa článok 111 nariadenia (ES) č. 1907/2006.

▼B

3. Ak sa návrh výrobcu, dovozcu alebo následného užívateľa týka harmonizovanej klasifikácie a označenia látky v súlade s článkom 36 ods. 3, vyberá sa poplatok stanovený Komisiou v súlade s regulačným postupom uvedeným v článku 54 ods. 2.

4. Výbor pre hodnotenie rizík zriadený pri agentúre podľa článku 76 ods. 1 písm. c) nariadenia (ES) č. 1907/2006 prijíma stanovisko k návrhu predloženému podľa odseku 1 alebo 2 do 18 mesiacov od doručenia návrhu, pričom poskytne dotknutým stranám príležitosť vyjadriť sa k nemu. Agentúra postúpi toto stanovisko a prípadné pripomienky Komisii.

5. Ak Komisia usúdi, že harmonizácia klasifikácie a označenie dotknutej látky sú primerané, predloží bez zbytočného odkladu návrh rozhodnutia o zaradení uvedenej látky do tabuľky 3.1 časti 3 prílohy VI spolu s uvedením príslušnej klasifikácie a prvkov označovania a prípadných špecifických koncentračných limitov alebo M-koeficientov.

Do 31. mája 2015 sa do tabuľky 3.2 časti 3 prílohy VI za rovnakých podmienok vloží zodpovedajúci záznam.

Uvedené opatrenie zamerané na zmenu nepodstatných prvkov tohto nariadenia sa prijme v súlade s regulačným postupom s kontrolou uvedeným v článku 54 ods. 3. Komisia môže zo závažných naliehavých dôvodov uplatniť postup pre naliehavé prípady uvedený v článku 54 ods. 4.

6. Výrobcovia, dovozcovia a následní užívatelia, ktorí majú k dispozícii nové informácie, ktoré by mohli viesť ku zmene harmonizovanej klasifikácie a označovania látok v časti 3 prílohy VI, predložia v súlade s druhým pododsekom odseku 2 návrh príslušnému orgánu v niektorom z členských štátov, v ktorých sa látka uvádza na trh.

Článok 38

Obsah stanovísk a rozhodnutí týkajúcich sa harmonizovanej klasifikácie a označovania v časti 3 prílohy VI; prístupnosť informácií

1. V každom stanovisku uvedenom v článku 37 ods. 4 a v každom rozhodnutí podľa článku 37 ods. 5 sa pre každú látku uvádzajú najmenej tieto údaje:

a) identita látky podľa oddielov 2.1 až 2.3.4 prílohy VI k nariadeniu (ES) č. 1907/2006;

b) klasifikácia látky uvedená v článku 36 vrátane odôvodnenia;

c) prípadné špecifické koncentračné limity alebo M-koeficienty;

d) prvky označovania pre danú látku uvedené v článku 17 ods. 1 písm. d), e) a f) spolu s akýmikoľvek doplňujúcimi výstražnými upozorneniami pre látku stanovenými v súlade s článkom 25 ods. 1;

▼B

e) prípadne akýkoľvek ďalší parameter, ktorý v prípade potreby umožňuje posúdenie nebezpečnosti zmesí, ktoré obsahujú danú nebezpečnú látku, alebo látok, ktoré obsahujú také nebezpečné látky ako identifikované nečistoty, prísady a zložky, pre zdravie alebo životné prostredie.

2. Pri zverejňovaní stanoviska alebo rozhodnutia uvedeného v článku 37 ods. 4 a 5 tohto nariadenia sa uplatňuje článok 118 ods. 2 a článok 119 nariadenia (ES) č. 1907/2006.

KAPITOLA 2

Zoznam klasifikácie a označovania

Článok 39

Rozsah pôsobnosti

Táto kapitola sa uplatňuje na:

a) látky, ktoré podliehajú registrácii v súlade s nariadením (ES) č. 1907/2006;

b) látky, ktoré sú v rozsahu pôsobnosti článku 1 a ktoré spĺňajú kritériá na klasifikáciu ako nebezpečné a uvádzajú sa na trh buď samostatne, alebo v zmesi vo vyššej koncentrácii, ako sú koncentračné limity uvedené v tomto nariadení alebo prípadne v smernici 1999/45/ES, čo má za následok klasifikáciu zmesi ako nebezpečnej.

Článok 40

Povinnosť predložiť agentúre oznámenie

1. Každý výrobca alebo dovozca alebo skupina výrobcov alebo dovozcov (ďalej len „oznamovateľ“), ktorý uvádza na trh látku uvedenú v článku 39, oznámi agentúre na účely zaradenia tejto látky do zoznamu podľa článku 42 tieto informácie:

a) identita oznamovateľa zodpovedného za uvedenie látky alebo látok na trh podľa oddielu 1 prílohy VI k nariadeniu (ES) č. 1907/2006;

b) identita látky alebo látok podľa oddielov 2.1 až 2.3.4 prílohy VI k nariadeniu (ES) č. 1907/2006;

c) klasifikácia látky alebo látok v súlade s článkom 13;

d) ak bola látka klasifikovaná v niektorých, ale nie vo všetkých triedach nebezpečnosti alebo rozlíšeniach, uvedie sa, či je to spôsobené nedostatkom údajov, nepresvedčivými údajmi alebo údajmi, ktoré sú síce presvedčivé, ale nepostačujú na klasifikáciu;

e) prípadné špecifické koncentračné limity alebo M-koeficienty v súlade s článkom 10 tohto nariadenia spolu s odôvodnením podľa príslušných častí oddielov 1, 2 a 3 prílohy I k nariadeniu (ES) č. 1907/2006;

f) prvky označovania pre danú látku uvedené v článku 17 ods. 1 písm. d), e) a f) spolu s akýmikoľvek doplňujúcimi výstražnými upozorneniami danej látky stanovenými v súlade s článkom 25 ods. 1.

▼B

Informácie uvedené v písmenách a) až f) sa neoznamujú, ak boli agentúre predložené ako súčasť registrácie podľa nariadenia (ES) č. 1907/2006 alebo ak ich už oznámil oznamovateľ.

Oznamovateľ predkladá tieto informácie vo formáte uvedenom v článku 111 nariadenia (ES) č. 1907/2006.

2. Ak sa v súlade s preskúmaním podľa článku 15 ods. 1 prijalo rozhodnutie zmeniť klasifikáciu a označenie látky, príslušný oznamovateľ aktualizuje a oznámi agentúre informácie uvedené v odseku 1.

3. Látky, ktoré sa uvedú na trh 1. decembra 2010 alebo neskôr, sa oznámia v súlade s odsekom 1 do jedného mesiaca po ich uvedení na trh.

Látky uvedené na trh pred 1. decembrom 2010 sa však môžu oznámiť v súlade s odsekom 1 pred uvedeným dátumom.

Článok 41

Dohodnuté záznamy

Ak oznámenie podľa článku 40 ods. 1 vedie k rozdielnym záznamom v zozname uvedenom v článku 42 pre tú istú látku, oznamovatelia a registrujúci vynaložia maximálne úsilie na to, aby dospeli k dohode o zázname, ktorý má byť zaradený do zoznamu. Oznamovatelia informujú zodpovedajúcim spôsobom agentúru.

Článok 42

Zoznam klasifikácie a označovania

1. Agentúra zostavuje a vedie zoznam klasifikácie a označovania vo forme databázy.

V zozname sú uvedené informácie oznámené podľa článku 40 ods. 1, ako aj informácie predložené ako súčasť registrácie podľa nariadenia (ES) č. 1907/2006.

Informácie v zozname, ktoré zodpovedajú informáciám uvedeným v článku 119 ods. 1 nariadenia (ES) č. 1907/2006, sú verejne prístupné. K ostatným informáciám o každej látke v zozname poskytuje agentúra prístup oznamovateľom a registrujúcim, ktorí predložili informácie o danej látke v súlade s článkom 29 ods. 1 nariadenia (ES) č. 1907/2006. Iným subjektom poskytuje k takýmto informáciám prístup v súlade s článkom 118 uvedeného nariadenia.

2. Agentúra aktualizuje zoznam po získaní aktualizovaných informácií v súlade s článkom 40 ods. 2 alebo s článkom 41.

3. Okrem informácií uvedených v odseku 1 agentúra zaznamená pri každom zázname, ak je to uplatniteľné, tieto informácie:

a) či v súvislosti s daným záznamom existuje harmonizovaná klasifikácia a označenie na úrovni Spoločenstva jeho zaradením do časti 3 prílohy VI;

b) či v súvislosti s daným záznamom ide o spoločný záznam registrujúcich tej istej látky podľa článku 11 ods. 1 nariadenia (ES) č. 1907/2006;

▼B

c) či ide o záznam, na ktorom sa dohodli dvaja alebo viacerí oznamovatelia alebo registrujúci v súlade s článkom 41;

d) či sa daný záznam líši od iného záznamu v zozname pre tú istú látku.

Ak sa prijme rozhodnutie v súlade s článkom 37 ods. 5, informácie uvedené v písmene a) sa aktualizujú.

HLAVA VI

PRÍSLUŠNÉ ORGÁNY A PRESADZOVANIE

Článok 43

Ustanovenie príslušných orgánov a orgánov presadzovania a spolupráca medzi orgánmi

Členské štáty ustanovia príslušný orgán alebo príslušné orgány zodpovedné za návrhy harmonizovanej klasifikácie a označovania a orgány zodpovedné za presadzovanie povinností stanovených v tomto nariadení.

Príslušné orgány a orgány presadzovania vzájomne spolupracujú pri plnení svojich úloh vyplývajúcich z tohto nariadenia a príslušným orgánom iných členských štátov poskytujú na tento účel všetku potrebnú a užitočnú podporu.

Článok 44

Asistenčné pracovisko

S cieľom poskytovať poradenstvo výrobcom, dovozcom, distribútorom, následným užívateľom a iným zainteresovaným stranám v súvislosti s ich príslušnými zodpovednosťami a povinnosťami podľa tohto nariadenia zriadia členské štáty národné asistenčné pracoviská.

Článok 45

Ustanovenie orgánov zodpovedných za prijímanie informácií súvisiacich s reakciou na ohrozenie zdravia

1. Členské štáty ustanovia orgán alebo orgány zodpovedné za prijímanie informácií od dovozcov a následných užívateľov, ktorí uvádzajú zmesi na trh, najmä informácií týkajúcich sa navrhovania preventívnych a liečebných opatrení, a to predovšetkým v prípade reakcie na ohrozenie zdravia. Medzi tieto informácie patrí chemické zloženie zmesí uvedených na trh, ktoré sú klasifikované ako nebezpečné na základe ich účinkov na zdravie alebo na základe ich fyzikálnych účinkov, vrátane chemickej identity látok v zmesiach, v prípade ktorých agentúra schválila v súlade s článkom 24 žiadosť o používanie alternatívneho chemického názvu.

2. Ustanovené orgány poskytujú všetky nevyhnutné záruky na zachovanie mlčanlivosti o získaných informáciách. Takéto informácie sa môžu použiť iba:

a) pri navrhovaní preventívnych a liečebných opatrení na základe požiadavky lekára, najmä v naliehavom prípade,

▼B

b) na žiadosť členského štátu s cieľom vykonať štatistickú analýzu na určenie oblastí, v ktorých môžu byť potrebné lepšie opatrenia na riadenie rizík.

Tieto informácie sa nesmú použiť na iné účely.

3. Ustanovené orgány majú na vykonávanie úloh, za ktoré zodpovedajú, k dispozícii všetky informácie požadované od dovozcov a následných užívateľov zodpovedných za uvedenie na trh.

4. Do 20. januára 2012 Komisia preskúma možnosť harmonizovať informácie uvedené v odseku 1 vrátane stanovenia formátu, v ktorom dovozcovia a následní užívatelia predkladajú informácie ustanoveným orgánom. Na základe tohto preskúmania a po konzultácii s relevantnými zainteresovanými stranami, ako napríklad Európske združenie centier pre otravy a klinických toxikológov (EAPCCT – European Association of Poison Centres and Clinical Toxicologists) môže Komisia prijať nariadenie, ktorým sa k tomuto nariadeniu doplní príloha.

Uvedené opatrenia zamerané na zmenu nepodstatných prvkov tohto nariadenia jeho doplnením sa prijmú v súlade s regulačným postupom s kontrolou uvedeným v článku 54 ods. 3.

Článok 46

Presadzovanie a podávanie správ

1. Členské štáty prijímajú všetky potrebné opatrenia vrátane zachovania systému úradných kontrol na zabezpečenie toho, že látky a zmesi sa uvádzajú na trh iba vtedy, ak sú klasifikované, označené, oznámené a balené v súlade s týmto nariadením.

2. Členské štáty predkladajú agentúre každých päť rokov do 1. júla správu o výsledkoch úradných kontrol a o ďalších opatreniach prijatých na účely presadzovania. Prvú správu predložia do 20. januára 2012. Agentúra sprístupňuje tieto správy Komisii, ktorá ich zohľadňuje pri vypracúvaní svojej správy podľa článku 117 nariadenia (ES) č. 1907/2006.

3. Fórum uvedené v článku 76 ods. 1 písm. f) nariadenia (ES) č. 1907/2006 vykonáva úlohy uvedené v článku 77 ods. 4 písm. a) až g) nariadenia (ES) č. 1907/2006, ktoré sa týkajú presadzovania tohto nariadenia.

Článok 47

Sankcie za nedodržiavanie

Členské štáty zavedú sankcie za nedodržiavanie tohto nariadenia a prijmú všetky opatrenia potrebné na zabezpečenie uplatňovania tohto nariadenia. Sankcie musia byť účinné, primerané a odrádzajúce. Členské štáty informujú Komisiu o ustanoveniach o sankciách najneskôr do 20. júla 2010 a bezodkladne jej oznámia každú ich následnú zmenu a doplnenie.

▼B

HLAVA VII

SPOLOČNÉ A ZÁVEREČNÉ USTANOVENIA

Článok 48

Reklama

1. V každej reklame na látku, ktorá je klasifikovaná ako nebezpečná, sa musia uviesť príslušné triedy nebezpečnosti alebo kategórie nebezpečnosti.

2. V každej reklame na zmes klasifikovanú ako nebezpečnú alebo na zmes, na ktorú sa vzťahuje článok 25 ods. 6, ktorým sa komukoľvek zo širokej verejnosti umožňuje uzavrieť kúpnu zmluvu bez predchádzajúcej možnosti vidieť etiketu, sa musí uviesť druh alebo druhy nebezpečnosti uvedené na etikete.

Prvým pododsekom nie je dotknutá smernica Európskeho parlamentu a Rady 97/7/ES z 20. mája 1997 o ochrane spotrebiteľa vzhľadom na zmluvy na diaľku ([1]).

Článok 49

Povinnosť uchovávať informácie a žiadosti o informácie

1. Dodávateľ zhromaždí a sprístupní všetky informácie, ktoré používa na účely klasifikácie a označenia podľa tohto nariadenia najmenej počas desiatich rokov odo dňa, keď danú látku alebo zmes naposledy dodal.

Dodávateľ uchováva tieto informácie spolu s informáciami požadovanými podľa článku 36 nariadenia (ES) č. 1907/2006.

2. V prípade, že dodávateľ prestane vykonávať činnosť alebo prenesie časť alebo všetky svoje aktivity na tretiu stranu, je povinnosťou uvedenou v odseku 1 namiesto dodávateľa viazaný subjekt, ktorý je zodpovedný za likvidáciu podniku dodávateľa alebo ktorý prevzal zodpovednosť za uvedenie dotknutej látky alebo zmesi na trh.

3. Príslušný orgán alebo orgány presadzovania členského štátu, v ktorom je dodávateľ usadený, alebo agentúra môžu od dodávateľa požadovať, aby im predložil všetky informácie uvedené v odseku 1 prvom pododseku.

Ak sú však uvedené informácie dostupné agentúre ako súčasť registrácie podľa nariadenia (ES) č. 1907/2006 alebo ako súčasť oznámenia podľa článku 40 tohto nariadenia, agentúra uvedené informácie používa a orgán sa obracia na agentúru.

Článok 50

Úlohy agentúry

1. Agentúra poskytuje členským štátom a inštitúciám Spoločenstva čo najlepšie vedecké a odborné poradenstvo k otázkam týkajúcim sa chemikálií, ktoré patria do jej pôsobnosti a ktoré sa jej postúpia v súlade s týmto nariadením.

([1]) Ú. v. ES L 144, 4.6.997, s. 19.

▼B

2. Sekretariát agentúry:

a) podľa potreby poskytuje priemyslu technické a vedecké pokyny a nástroje súvisiace s plnením povinností ustanovených týmto nariadením;

b) poskytuje príslušným orgánom technické a vedecké usmernenia k uplatňovaniu tohto nariadenia a poskytuje podporu asistenčným pracoviskám zriadeným členskými štátmi podľa článku 44.

Článok 51

Doložka o voľnom pohybe

Členské štáty z dôvodov súvisiacich s klasifikáciou, označovaním alebo balením látok a zmesí v zmysle tohto nariadenia nezakážu, neobmedzia ani nebudú brániť uvedeniu na trh látok alebo zmesí, ktoré sú v súlade s týmto nariadením, prípadne s právnymi aktmi Spoločenstva prijatými na vykonávanie tohto nariadenia.

Článok 52

Ochranná doložka

1. Ak má členský štát oprávnené dôvody domnievať sa, že látka alebo zmes, aj keď spĺňa požiadavky podľa tohto nariadenia, predstavuje vážne riziko pre zdravie ľudí alebo pre životné prostredie z dôvodov klasifikácie, označenia alebo balenia, môže prijať vhodné predbežné opatrenia. Členský štát o tom bezodkladne informuje Komisiu, agentúru a ostatné členské štáty a uvedie dôvody, ktoré ho viedli k tomuto rozhodnutiu.

2. Do 60 dní od prijatia informácií od členského štátu Komisia schváli v súlade s regulačným postupom uvedeným v článku 54 ods. 2 buď predbežné opatrenie na obdobie stanovené v rozhodnutí, alebo požiada členský štát, aby predbežné opatrenie zrušil.

3. V prípade schválenia predbežného opatrenia týkajúceho sa klasifikácie alebo označovania látky uvedeného v odseku 2 predloží príslušný orgán dotknutého členského štátu agentúre v súlade s postupom ustanoveným v článku 37 návrh harmonizovanej klasifikácie a označovania, a to do troch mesiacov od rozhodnutia Komisie.

Článok 53

Prispôsobenie technickému a vedeckému pokroku

1. Komisia môže upraviť a prispôsobiť článok 6 ods. 5, článok 11 ods. 3, články 12, 14, článok 18 ods. 3 písm. b), článok 23, články 25 až 29 a článok 35 ods. 2 druhý a tretí pododsek a prílohy I až VII vedeckému a technickému pokroku s náležitým ohľadom na ďalší vývoj GHS, najmä na všetky zmeny a doplnenia, ktoré uskutočnila OSN v súvislosti s používaním informácií o podobných zmesiach, a na vývoj v medzinárodne uznaných chemických programoch a údaje z databáz o nehodách. Uvedené opatrenia zamerané na zmenu nepodstatných prvkov tohto nariadenia sa prijmú v súlade s regulačným postupom s kontrolou uvedeným v článku 54 ods. 3. Komisia môže zo závažných naliehavých dôvodov uplatniť postup pre naliehavé prípady uvedený v článku 54 ods. 4.

▼B

2. Členské štáty a Komisia podporia harmonizáciu kritérií na klasifikáciu a označovanie perzistentných, bioakumulatívnych a toxických (PBT) alebo veľmi perzistentných a veľmi bioakumulatívnych (vPvB) látok na úrovni OSN spôsobom, ktorý zodpovedá ich úlohe na príslušných fórach OSN.

Článok 54

Výbor

1. Komisii pomáha výbor ustanovený podľa článku 133 nariadenia (ES) č. 1907/2006.

2. Ak sa odkazuje na tento odsek, uplatňujú sa články 5 a 7 rozhodnutia 1999/468/ES so zreteľom na jeho článok 8.

Lehota ustanovená v článku 5 ods. 6 rozhodnutia č. 1999/468/ES je tri mesiace.

3. Ak sa odkazuje na tento odsek, uplatňuje sa článok 5a ods. 1 až 4 a článok 7 rozhodnutia 1999/468/ES so zreteľom na jeho článok 8.

4. Ak sa odkazuje na tento odsek, uplatňuje sa článok 5a ods. 1, 2, 4 a 6 a článok 7 rozhodnutia 1999/468/ES so zreteľom na jeho článok 8.

Článok 55

Zmeny a doplnenia smernice 67/548/EHS

Smernica 67/548/EHS sa mení a dopĺňa takto:

1. v článku 1 ods. 2 sa druhý pododsek vypúšťa;

2. článok 4 sa mení a dopĺňa takto:

   a) odsek 3 sa nahrádza takto:

      „3. Ak bol v časti 3 prílohy VI k nariadeniu Európskeho parlamentu a Rady (ES) č. 1272/2008 z 16. decembra 2008 o klasifikácii, označovaní a balení látok a zmesí (*) pre určitú látku uvedený záznam zahŕňajúci harmonizovanú klasifikáciu a označenie, látka sa klasifikuje v súlade s uvedeným záznamom a odseky 1 a 2 sa neuplatňujú na kategórie nebezpečnosti, na ktoré sa vzťahuje uvedený záznam.

      (*) Ú. v. EÚ L 353, 31.12.2008, s. 1.“;

   b) odsek 4 sa vypúšťa;

3. článok 5 sa mení a dopĺňa takto:

   a) článok 5 ods. 1 druhý pododsek sa vypúšťa;

   b) odsek 2 sa nahrádza takto:

      „2. Opatrenia v odseku 1 prvom pododseku sa uplatňujú, kým sa látka neuvedie do zoznamu v časti 3 prílohy VI k nariadeniu (ES) č. 1272/2008 pre kategórie nebezpečnosti, na ktoré sa uvedený záznam vzťahuje, alebo kým sa neprijme rozhodnutie o jej neuvedení na zozname v súlade s postupom ustanoveným v článku 37 nariadenia (ES) č. 1272/2008.“;

▼B

4. článok 6 sa nahrádza takto:

„Článok 6

Povinnosť vykonávať prešetrenia

Výrobcovia, distribútori a dovozcovia látok, ktoré sú uvedené v EINECS, ale pre ktoré sa v časti 3 prílohy VI k nariadeniu (ES) č. 1272/2008 neuvádza záznam, vykonajú prešetrenie s cieľom oboznámiť sa s príslušnými a dostupnými údajmi, ktoré existujú, pokiaľ ide o vlastnosti takýchto látok. Na základe týchto informácií balia a predbežne označujú nebezpečné látky v súlade s pravidlami ustanovenými v článkoch 22 až 25 tejto smernice a s kritériami v prílohe VI k tejto smernici.“;

5. článok 22 ods. 3 a 4 sa vypúšťa;

6. článok 23 ods. 2 sa mení a dopĺňa takto:

a) v písmene a) sa slová „prílohe I“ nahrádzajú slovami „časti 3 prílohy VI k nariadeniu (ES) č. 1272/2008“;

b) v písmene c) sa slová „prílohe I“ nahrádzajú slovami „časti 3 prílohy VI k nariadeniu (ES) č. 1272/2008“;

c) v písmene d) sa slová „prílohe I“ nahrádzajú slovami „časti 3 prílohy VI k nariadeniu (ES) č. 1272/2008“;

d) v písmene e) sa slová „prílohe I“ nahrádzajú slovami „časti 3 prílohy VI k nariadeniu (ES) č. 1272/2008“;

e) v písmene f) sa slová „prílohe I“ nahrádzajú slovami „časti 3 prílohy VI k nariadeniu (ES) č. 1272/2008“;

7. článok 24 ods. 4 druhý pododsek sa vypúšťa;

8. článok 28 sa vypúšťa;

9. článok 31 ods. 2 a 3 vypúšťa;

10. za článok 32 sa vkladá sa tento článok:

„Článok 32a

Prechodné ustanovenie týkajúce sa označovania a balenia látok

Články 22 až 25 sa na látky od 1. decembra 2010 neuplatňujú.“;

11. príloha I sa vypúšťa.

Článok 56

Zmeny a doplnenia smernice 1999/45/ES

Smernica 1999/45/ES sa mení a dopĺňa takto:

1. v článku 3 ods. 2 prvej zarážke sa slová „v prílohe I k smernici 67/548/EHS“ nahrádzajú slovami „v časti 3 prílohy VI k nariadeniu Európskeho parlamentu a Rady (ES) č. 1272/2008 z 16. decembra 2008 o klasifikácii, označovaní a balení látok a zmesí (*).

(*) Ú. v. EÚ L 353, 31.12.2008, s. 1.“;

▼B

2. slová „v prílohe I k smernici 67/548/EHS“ sa nahrádzajú slovami „v časti 3 prílohy VI k nariadeniu (ES) č. 1272/2008“ na týchto miestach:

a) v článku 3 ods. 3;

b) v článku 10 ods. 2 bodoch 2.3.1, 2.3.2, 2.3.3 a bode 2.4 prvej zarážke;

c) v prílohe II v písmenách a) a b) úvodu a v poslednom odseku úvodu;

d) v prílohe II časti A:

— bode 1.1.1 písm. a) a b),

— bode 1.2 písm. a) a b),

— bode 2.1.1 písm. a) a b),

— bode 2.2 písm. a) a b),

— bode 2.3 písm. a) a b),

— bode 3.1.1 písm. a) a b),

— bode 3.3 písm. a) a b),

— bode 3.4 písm. a) a b),

— bode 4.1.1 písm. a) a b),

— bode 4.2.1 písm. a) a b),

— bode 5.1.1 písm. a) a b),

— bode 5.2.1 písm. a) a b),

— bode 5.3.1 písm. a) a b),

— bode 5.4.1 písm. a) a b),

— bode 6.1 písm. a) a b),

— bode 6.2 písm. a) a b),

— bode 7.1 písm. a) a b),

— bode 7.2 písm. a) a b),

— bode 8.1 písm. a) a b),

— bode 8.2 písm. a) a b),

— bode 9.1 písm. a) a b),

— bode 9.2 písm. a) a b),

— bode 9.3 písm. a) a b),

— bode 9.4 písm. a) a b);

e) v prílohe II úvodnom odseku časti B;

f) v prílohe III písmenách a) a b) úvodu;

g) v prílohe III časti A oddiele a) Vodné životné prostredie:

— bode 1.1 písm. a) a b),

— bode 2.1 písm. a) a b),

— bode 3.1 písm. a) a b),

— bode 4.1 písm. a) a b),

— bode 5.1 písm. a) a b),

— bode 6.1 písm. a) a b);

▼B

h) v prílohe III časti A oddiele b) Iné než vodné životné prostredie v bode 1.1 písm. a) a b);

i) v prílohe V časti A bodoch 3 a 4;

j) v prílohe V časti B bode 9;

k) v prílohe VI časti A v treťom stĺpci tabuľky v bode 2;

l) v prílohe VI časti B bode 1 prvom odseku a v prvom stĺpci tabuľky v bode 3;

m) v prílohe VIII dodatku 1 v druhom stĺpci tabuľky

n) v prílohe VIII dodatku 2 v druhom stĺpci tabuľky;

3. v prílohe VI časti B bode 1 odseku 3 prvej zarážke a odseku 5 sa slová „v prílohe I“ nahrádzajú slovami „v časti 3 prílohy VI k nariadeniu (ES) č. 1272/2008“;

4. v prílohe VI časti B bode 4.2 poslednom odseku sa slová „z prílohy I k smernici 67/548/EHS (19. prepracovanie)“ nahrádzajú slovami „z časti 3 prílohy VI k nariadeniu (ES) č. 1272/2008“.

Článok 57

Zmeny a doplnenia nariadenia (ES) č. 1907/2006 od nadobudnutia účinnosti tohto nariadenia

Nariadenie (ES) č. 1907/2006 sa od nadobudnutia účinnosti tohto nariadenia mení a dopĺňa takto:

1. článok 14 ods. 2 sa mení a dopĺňa takto:

a) písmeno b) sa nahrádza takto:

„b) špecifické koncentračné limity, ktoré sa stanovili v časti 3 prílohy VI k nariadeniu Európskeho parlamentu a Rady (ES) č. 1272/2008 z 16. decembra 2008 o klasifikácii, označovaní a balení látok a zmesí (*);

ba) pre látky klasifikované ako nebezpečné pre vodné prostredie, ak sa v časti 3 prílohy VI k nariadeniu (ES) č. 1272/2008 stanovil násobiaci koeficient (ďalej len ‚M-koeficient‘), medzná hodnota uvedená v tabuľke 1.1 v prílohe I k uvedenému nariadeniu, upravená výpočtom stanoveným v oddiele 4.1 prílohy I k uvedenému nariadeniu;

(*) Ú. v. EÚ L 353, 31.12.2008, s. 1.“;

b) písmeno e) sa nahrádza takto:

„e) špecifické koncentračné limity uvedené v odsúhlasenom zázname v zozname klasifikácie a označovania, ktorý sa uvádza v článku 42 nariadenia (ES) č. 1272/2008;

ea) pre látky klasifikované ako nebezpečné pre vodné prostredie, ak sa v odsúhlasenom zázname v zozname klasifikácie a označovania uvedenom v článku 42 nariadenia (ES) č. 1272/2008 stanovil M-koeficient, medzná hodnota uvedená v tabuľke 1.1 v prílohe I k uvedenému nariadeniu upravená výpočtom stanoveným v oddiele 4.1 prílohy I k uvedenému nariadeniu;“;

▼B

2. článok 31 sa mení a dopĺňa takto:

a) odsek 8 sa nahrádza takto:

„8. Karta bezpečnostných údajov sa poskytuje bezplatne v tlačenej alebo elektronickej podobe najneskôr v deň prvého dodania látky alebo zmesi.“;

b) dopĺňa sa tento odsek:

„10. Ak sú látky klasifikované v súlade s nariadením (ES) č. 1272/2008 počas obdobia od nadobudnutia jeho účinnosti do 1. decembra 2010, uvedená klasifikácia sa môže doplniť do karty bezpečnostných údajov spolu s klasifikáciou v súlade so smernicou 67/548/EHS.

Od 1. decembra 2010 do 1. júna 2015 karty bezpečnostných údajov pre látky obsahujú klasifikáciu podľa smernice 67/548/EHS a nariadenia (ES) č. 1272/2008.

Ak sú zmesi klasifikované v súlade s nariadením (ES) č. 1272/2008 počas obdobia od nadobudnutia jeho účinnosti do 1. júna 2015, uvedená klasifikácia sa môže doplniť do karty bezpečnostných údajov spolu s klasifikáciou v súlade so smernicou 1999/45/ES. Ak sú však látky alebo zmesi klasifikované aj označené v súlade s nariadením (ES) č. 1272/2008, do 1. júna 2015 sa dopĺňa uvedená klasifikácia do karty bezpečnostných údajov spolu s klasifikáciou v súlade so smernicou 67/548/EHS prípadne 1999/45/ES pre látky, zmesi alebo ich zložky.“;

3. článok 56 ods. 6 písm. b) sa nahrádza takto:

„b) pre všetky ďalšie látky s koncentračnými limitmi menšími, ako je najmenší z koncentračných limitov uvedených v smernici 1999/45/ES alebo v časti 3 prílohy VI k nariadeniu (ES) č. 1272/2008, čo má za následok klasifikáciu zmesi ako nebezpečnej.“;

4. článok 59 ods. 2 a 3 sa mení a dopĺňa takto:

a) v odseku 2 sa druhá veta nahrádza takto:

„Dokumentácia sa môže obmedziť, ak je to vhodné, na odkaz na záznam v časti 3 prílohy VI k nariadeniu (ES) č. 1272/2008“;

b) v odseku 3 sa druhá veta nahrádza takto:

„Dokumentácia sa môže obmedziť, ak je to vhodné, na odkaz na záznam v časti 3 prílohy VI k nariadeniu (ES) č. 1272/2008“;

5. v článku 76 ods. 1 písm. c) sa slová „hlavy XI“ nahrádzajú slovami „hlavy V nariadenia (ES) č. 1272/2008“;

6. článok 77 sa mení a dopĺňa takto:

a) v odseku 2 sa prvá veta písm. e) nahrádza takto:

„e) vytvorí a vedie databázy informácií o všetkých zaregistrovaných látkach, zoznam klasifikácie a označovania a zoznam harmonizovanej klasifikácie a označovania vytvorený v súlade s nariadením (ES) č. 1272/2008;“

▼B

b) v odseku 3 písm. a) sa slová „hlavy VI až XI“ nahrádzajú slovami „hláv VI až X“;

7. hlava XI sa vypúšťa;

8. príloha XV oddiely I a II sa menia a dopĺňajú takto:

a) oddiel I sa mení a dopĺňa takto:

i) prvá zarážka sa vypúšťa,

ii) druhá zarážka sa nahrádza takto:

„— určenia CMR, PBT, vPvB alebo látky vzbudzujúcej rovnaké obavy v súlade s článkom 59,“;

b) v oddiele II sa bod 1 vypúšťa;

9. tabuľka v prílohe XVII sa mení a dopĺňa takto:

a) stĺpec „Označenie látky, skupín látok alebo prípravku“ sa mení a dopĺňa takto:

i) záznamy 28, 29 a 30 nahrádzajú takto:

„28. Látky, ktoré sa nachádzajú v časti 3 prílohy VI k nariadeniu (ES) č. 1272/2008 klasifikované v kategórii karcinogénnych látok 1A alebo 1B (tabuľka 3.1) alebo v kategórii karcinogénnych látok 1 alebo 2 (tabuľka 3.2) a ktoré sú uvedené v:

— kategórii karcinogénnych látok 1A (tabuľka 3.1)/kategórii karcinogénnych látok 1 (tabuľka 3.2) uvedenej v dodatku 1,

— kategórii karcinogénnych látok 1B (tabuľka 3.1)/kategórii karcinogénnych látok 2 (tabuľka 3.2) uvedenej v dodatku 2.

29. Látky, ktoré sa nachádzajú v časti 3 prílohy VI k nariadeniu (ES) č. 1272/2008 klasifikované v kategórii mutagenita pre zárodočné bunky 1A alebo 1B (tabuľka 3.1) alebo v kategórii mutagenita 1 alebo 2 (tabuľka 3.2) a ktoré sú uvedené v:

— kategórii mutagénnych látok 1A (tabuľka 3.1)/kategórii mutagénnych látok 1 (tabuľlka 3.2) uvedenej v dodatku 3,

— kategórii mutagénnych látok 1B (tabuľka 3.1)/kategórii mutagénnych látok 2 (tabuľka 3.2) uvedenej v dodatku 4.

30. Látky, ktoré sa nachádzajú v časti 3 prílohy VI k nariadeniu (ES) č. 1272/2008 klasifikované ako reprodukčne toxické v kategórii 1A alebo 1B (tabuľka 3.1) alebo klasifikované ako reprodukčne toxické v kategórii 1 alebo 2 (tabuľka 3.2) a ktoré sú uvedené v:

— kategórii reprodukčnej toxicity 1A nepriaznivé účinky na pohlavné funkcie a plodnosť alebo vývoj (tabuľka 3.1) alebo kategórii reprodukčnej toxicity 1 s R60 (môžu oslabiť plodnosť) alebo s R61 (môžu poškodiť nenarodené dieťa) (tabuľka 3.2) uvedenej v dodatku 5,

▼B

— kategórii reprodukčnej toxicity 1 B nepriaznivé účinky na pohlavné funkcie a plodnosť alebo vývoj (tabuľka 3.1) alebo kategórii reprodukčnej toxicity 2 s R60 (môžu oslabiť plodnosť) alebo s R61 (môžu poškodiť nenarodené dieťa) (tabuľka 3.2) uvedenej v dodatku 6“;

b) v stĺpci „Podmienky obmedzenia“ v zázname 28 sa prvá zarážka bodu 1 nahrádza takto:

„— buď príslušný špecifický koncentračný limit uvedený v časti 3 prílohy VI k nariadeniu (ES) č. 1272/2008, alebo“.

10. Dodatky 1 až 6 k prílohe XVII sa menia a dopĺňajú takto:

a) úvod sa mení a dopĺňa takto:

i) v oddiele s názvom „Látky“ sa slová „prílohe I k smernici 67/548/EHS“ nahrádzajú slovami „časti 3 prílohy VI k nariadeniu (ES) č. 1272/2008“;

ii) v oddiele s názvom „Indexové číslo“ sa slová „v prílohe I k smernici 67/548/EHS“ nahrádzajú slovami „v časti 3 prílohy VI k nariadeniu (ES) č. 1272/2008.“;

iii) v oddiele s názvom „Poznámky“ sa slová „v úvode prílohy I k smernici 67/548/EHS“ nahrádzajú slovami „v časti 1 prílohy VI k nariadeniu (ES) č. 1272/2008“;

iv) poznámka A sa nahrádza takto:

„Poznámka A:

Bez toho, aby bol dotknutý článok 17 ods. 2 nariadenia (ES) č. 1272/2008, názov látky sa musí nachádzať na etikete vo forme jedného z označení uvedených v časti 3 prílohy VI k uvedenému nariadeniu.

V uvedenej časti sa niekedy používa všeobecný opis, ako napríklad ‚…zlúčeniny‘ alebo ‚…soli‘. V takomto prípade sa od dodávateľa, ktorý uvádza takúto látku na trh, vyžaduje, aby uviedol na etikete správny názov, pričom sa zohľadňuje oddiel 1.1.1.4 prílohy VI k nariadeniu (ES) č. 1272/2008.

Ak je látka zahrnutá do časti 3 prílohy VI k nariadeniu (ES) č. 1272/2008, na etikete sa v súlade s uvedeným nariadením uvádzajú prvky označovania príslušné pre každú konkrétnu klasifikáciu, na ktorú sa záznam v tejto časti vzťahuje, spolu s uplatniteľnými prvkami označovania pre akúkoľvek inú klasifikáciu, na ktorú sa tento záznam nevzťahuje, a akýmikoľvek inými uplatniteľnými prvkami označovania v súlade s článkom 17 uvedeného nariadenia.

Pre látky, ktoré patria do jednej konkrétnej skupiny látok zahrnutej v časti 3 prílohy VI k nariadeniu (ES) č. 1272/2008, sa na etikete uvádzajú prvky označovania príslušné pre každú konkrétnu klasifikáciu, na ktorú sa záznam v tejto časti vzťahuje, spolu s uplatniteľnými prvkami označovania pre akúkoľvek inú klasifikáciu, na ktorú sa tento záznam nevzťahuje, a akýmikoľvek inými uplatniteľnými prvkami označovania v súlade s článkom 17 uvedeného nariadenia.

▼B

Pre látky, ktoré patria do viac ako jednej skupiny látok zahrnutej v časti 3 prílohy VI k nariadeniu (ES) č. 1272/2008, sa na etikete uvádzajú prvky označovania príslušné pre každú konkrétnu klasifikáciu, na ktorú sa vzťahujú oba záznamy v uvedenej časti, spolu s uplatniteľnými prvkami označovania pre akúkoľvek inú klasifikáciu, na ktorú sa uvedený záznam nevzťahuje, a akýmikoľvek inými uplatniteľnými prvkami označovania v súlade s článkom 17 uvedeného nariadenia. V prípadoch, keď sú priradené dve rozdielne klasifikácie v dvoch záznamoch pre rovnakú triedu alebo rozlíšenie nebezpečnosti, používa sa tá klasifikácia, ktorá odráža väčšie nebezpečenstvo.“;

v) poznámka D sa nahrádza takto:

„Poznámka D

Určité látky, ktoré sú náchylné na spontánnu polymerizáciu alebo rozklad, sa spravidla uvádzajú na trh v stabilizovanej forme. V časti 3 prílohy VI k nariadeniu (ES) č. 1272/2008 sa uvádzajú v tejto forme.

Takéto látky sa však niekedy uvádzajú na trh v nestabilizovanej forme. V takom prípade musí dodávateľ, ktorý uvádza takúto látku na trh, uviesť na etikete názov látky a za ním slovo ‚nestabilizovaná‘.“;

vi) poznámka E sa vypúšťa;

vii) poznámka H sa nahrádza takto:

„Poznámka H:

Klasifikácia a etiketa uvedená pre túto látku sa vzťahuje na nebezpečenstvo alebo nebezpečenstvá uvedené vo výstražnom upozornení alebo vo výstražných upozorneniach v kombinácii s uvedenou klasifikáciou nebezpečnosti. Požiadavky článku 4 nariadenia (ES) č. 1272/2008 na dodávateľov tejto látky sa vzťahujú na všetky ďalšie triedy, rozlíšenia a kategórie nebezpečnosti.

Konečná etiketa musí spĺňať požiadavky v oddiele 1.2 prílohy I k nariadeniu (ES) č. 1272/2008.“;

viii) poznámka K sa nahrádza takto:

„Poznámka K:

Látka sa nemusí klasifikovať ako karcinogénna alebo mutagénna, ak sa preukáže, že obsahuje menej ako 0,1 % hmotnostného buta 1,3-diénu (Einecs č. 203-450-8). Ak látka nie je klasifikovaná ako karcinogénna ani mutagénna, mali by sa uplatňovať aspoň bezpečnostné upozornenia (P102-)P210-P403. Táto poznámka sa vzťahuje iba na určité komplexné ropné deriváty uvedené v časti 3 prílohy VI k nariadeniu (ES) č. 1272/2008.“;

ix) poznámka S sa nahrádza takto:

„Poznámka S:

Pri tejto látke sa nevyhnutne nevyžaduje etiketa podľa článku 17 nariadenia (ES) č. 1272/2008 (pozri oddiel 1.3 prílohy I k uvedenému nariadeniu).“;

▼B

b) v dodatku 1 sa nadpis nahrádza takto:

„Bod 28 – Karcinogénne látky: kategória 1A (tabuľka 3.1)/kategória 1 (tabuľka 3.2)“;

c) dodatok 2 sa mení a dopĺňa takto:

i) nadpis sa nahrádza spojením: „Bod 28 – Karcinogénne látky: kategória 1B (tabuľka 3.1)/kategória 2 (tabuľka 3.2)“;

ii) v záznamoch s indexovými číslami 024-017-00-8, 611-024-001, 611-029-00-9, 611-030-00-4 a 650-017-00-8 sa slová „v prílohe I k smernici 67/548/EHS“ nahrádzajú slovami „v prílohe VI k nariadeniu (ES) č. 1272/2008.“;

d) v dodatku 3 sa nadpis nahrádza takto:

„Bod 29 – Mutagény: kategória 1A (tabuľka 3.1)/kategória 1 (tabuľka 3.2)“;

e) v dodatku 4 sa nadpis nahrádza takto:

„Bod 29 – Mutagény: kategória 1B (tabuľka 3.1)/kategória 2 (tabuľka 3.2)“;

f) v dodatku 5 sa nadpis nahrádza takto:

„Bod 30 – Reprodukčne toxické látky: kategória 1A (tabuľka 3.1)/kategória 1 (tabuľka 3.2)“;

g) v dodatku 6 sa nadpis nahrádza takto:

„Bod 30 – Reprodukčne toxické látky: kategória 1B (tabuľka 3.1)/kategória 2 (tabuľka 3.2)“;

11. slovo „prípravok“ alebo „prípravky“ v zmysle článku 3 ods. 2 nariadenia (ES) č. 1907/2006 sa v celom texte nahrádza slovom „zmes“, resp. „zmesi“.

Článok 58

Zmena a doplnenie nariadenia (ES) č. 1907/2006 s účinnosťou od 1. decembra 2010

Nariadenie (ES) č. 1907/2006 sa s účinnosťou od 1. decembra 2010 mení a dopĺňa takto:

1. v článku 14 ods. 4 sa úvodná veta nahrádza takto:

„4. Ak v dôsledku vykonania krokov a) až d) odseku 3 dospeje registrujúci k záveru, že látka spĺňa kritériá pre akúkoľvek z týchto tried alebo kategórií nebezpečnosti stanovených v prílohe I k nariadeniu (ES) č. 1272/2008:

a) triedy nebezpečnosti 2.1 až 2.4, 2.6 a 2.7, 2.8 typy A a B, 2.9, 2.10, 2.12, 2.13 kategórie 1 a 2, 2.14 kategórie 1 a 2, 2.15 typy A až F,

b) triedy nebezpečnosti 3.1 až 3.6, 3.7 nepriaznivé účinky na pohlavné funkcie a plodnosť alebo vývoj, 3.8 účinky iné ako narkotické, 3.9 a 3.10,

c) trieda nebezpečnosti 4.1,

d) trieda nebezpečnosti 5.1;

alebo je hodnotená ako PBT alebo vPvB, bude hodnotenie chemickej bezpečnosti zahŕňať tieto doplňujúce kroky:“;

▼B

2. článok 31 sa mení a dopĺňa takto:

a) odsek 1 písm. a) sa nahrádza takto:

„a) keď látka spĺňa kritériá na to, aby bola klasifikovaná ako nebezpečná v súlade s nariadením (ES) č. 1272/2008, alebo ak zmes spĺňa kritériá na to, aby bola klasifikovaná ako nebezpečná v súlade so smernicou 1999/45/ES, alebo“;

b) odsek 4 sa nahrádza takto:

„4. Pokiaľ si ju následný užívateľ alebo distribútor nevyžiadajú, nemusí sa karta bezpečnostných údajov poskytnúť, ak sa k nebezpečným látkam v súlade s nariadením (ES) č. 1272/2008 alebo nebezpečným zmesiam v súlade so smernicou 1999/45/ES, ktoré sa ponúkajú alebo predávajú širokej verejnosti, priložia dostatočné informácie, ktoré používateľom umožnia prijať opatrenia potrebné na ochranu zdravia ľudí, bezpečnosti a životného prostredia.“;

3. článok 40 ods. 1 sa nahrádza takto:

„1. Agentúra preskúma všetky návrhy na testovanie predložené v žiadosti o registráciu alebo v správe následného užívateľa určené na poskytnutie informácií o látke uvedených v prílohách IX a X. Prednostne sa vybavia žiadosti o registrácie látok, ktoré majú alebo môžu mať vlastnosti PBT, vPvB, môžu spôsobovať senzibilizáciu a/alebo majú karcinogénne, mutagénne alebo reprodukčne toxické vlastnosti (CMR), alebo látky nad 100 ton ročne s použitiami, ktoré majú za následok rozsiahlu a difúznu expozíciu za predpokladu, že spĺňajú kritériá pre akúkoľvek z týchto tried alebo kategórií nebezpečnosti stanovených v prílohe I k nariadeniu (ES) č. 1272/2008:

a) triedy nebezpečnosti 2.1 až 2.4, 2.6 a 2.7, 2.8 typy A a B, 2.9, 2.10, 2.12, 2.13 kategórie 1 a 2, 2.14 kategórie 1 a 2, 2.15 typy A až F;

b) triedy nebezpečnosti 3.1 až 3.6, 3.7 nepriaznivé účinky na pohlavné funkcie a plodnosť alebo vývoj, 3.8 účinky iné ako narkotické, 3.9 a 3.10;

c) trieda nebezpečnosti 4.1;

d) trieda nebezpečnosti 5.1.“;

4. článok 57 písm. a), b) a c) sa nahrádza takto:

„a) látky spĺňajúce kritériá klasifikácie v triede nebezpečnosti karcinogenita kategórie 1A alebo 1B v súlade s oddielom 3.6 prílohy I k nariadeniu (ES) č. 1272/2008;

b) látky spĺňajúce kritériá klasifikácie v triede nebezpečnosti mutagenita pre zárodočné bunky kategórie 1A alebo 1B v súlade s oddielom 3.5 prílohy I k nariadeniu (ES) č. 1272/2008;

c) látky spĺňajúce kritériá klasifikácie v triede nebezpečnosti reprodukčná toxicita kategórie 1A alebo 1B, nepriaznivé účinky na pohlavné funkcie a plodnosť alebo vývoj v súlade s oddielom 3.7 prílohy I k nariadeniu (ES) č. 1272/2008;“;

▼B

5. v článku 65 sa slová „smernica 67/548/EHS“ nahrádzajú slovami „smernica 67/548/EHS a nariadenie (ES) č. 1272/2008“;

6. článok 68 ods. 2 sa nahrádza takto:

„2. Pre látku ako takú, látku v zmesi alebo vo výrobku, ktorá spĺňa kritériá klasifikácie v triedach nebezpečnosti karcinogenita, mutagenita pre zárodočné bunky alebo reprodukčná toxicita kategórie 1A alebo 1B a ktorú by mohli spotrebitelia použiť a pre ktorú Komisia navrhla obmedzenia spotrebiteľského použitia, sa príloha XVII mení a dopĺňa v súlade s postupom uvedeným v článku 133 ods. 4. Články 69 až 73 sa neuplatňujú.“;

7. článok 119 sa mení a dopĺňa takto:

a) v odseku 1 sa písmeno a) nahrádza takto:

„a) bez toho, aby bol dotknutý odsek 2 písm. f) a g) tohto článku, názov podľa názvoslovia IUPAC pre látky spĺňajúce kritériá pre akúkoľvek z týchto tried alebo kategórií nebezpečnosti stanovených v prílohe I k nariadeniu (ES) č. 1272/2008:

— triedy nebezpečnosti 2.1 až 2.4, 2.6 a 2.7, 2.8 typy A a B, 2.9, 2.10, 2.12, 2.13 kategórie 1 a 2, 2.14 kategórie 1 a 2, 2.15 typy A až F,

— triedy nebezpečnosti 3.1 až 3.6, 3.7 nepriaznivé účinky na pohlavné funkcie a plodnosť alebo vývoj, 3.8 účinky iné ako narkotické, 3.9 a 3.10,

— trieda nebezpečnosti 4.1,

— trieda nebezpečnosti 5.1.“;

b) odsek 2 sa mení a dopĺňa takto:

i) písmeno f) sa nahrádza takto:

„f) s výhradou článku 24 nariadenia (ES) č. 1272/2008 názov nezavedených látok uvedených v odseku 1 písm. a) tohto článku podľa názvoslovia IUPAC na dobu šiestich rokov;“;

ii) v písmene g) sa úvodná časť nahrádza takto:

„g) s výhradou článku 24 nariadenia (ES) č. 1272/2008 názov podľa názvoslovia IUPAC pre látky uvedené v odseku 1 písm. a) tohto článku, ktoré sa používajú iba na:“;

8. v článku 138 ods. 1 sa druhá veta úvodného pododseku nahrádza takto:

„V prípade látok, ktoré spĺňajú kritériá klasifikácie v triedach nebezpečnosti karcinogenita, mutagenita pre zárodočné bunky alebo reprodukčná toxicita kategórie 1A alebo 1B v súlade s nariadením (ES) č. 1272/2008, sa však preskúmanie vykoná do 1. júna 2014.“;

9. príloha III sa mení a dopĺňa takto:

a) písmeno a) sa nahrádza takto:

„a) látky, pri ktorých sa predpokladá [t. j. na základe použitia (Q)SAR alebo iných dôkazov], že pravdepodobne spĺňajú kritériá na klasifikáciu v kategórii 1A alebo 1B v triedach nebezpečnosti karcinogenita, mutagenita pre zárodočné bunky alebo reprodukčná toxicita alebo kritériá v prílohe XIII;“;

▼B

b) v písmene b) sa bod ii) nahrádza takto:

„ii) pri ktorých sa predpokladá [t. j. na základe použitia (Q)SAR alebo iných dôkazov], že pravdepodobne spĺňajú kritériá klasifikácie pre akékoľvek triedy nebezpečnosti týkajúce sa zdravia alebo životného prostredia alebo rozlíšenia podľa nariadenia (ES) č. 1272/2008.“;

10. v prílohe V odseku 8 sa slová „smernice 67/548/EHS“ nahrádzajú slovami „nariadenia (ES) č. 1272/2008“;

11. v prílohe VI sa oddiely 4.1, 4.2 a 4.3 nahrádzajú takto:

„4.1. Klasifikácia nebezpečnosti látok vyplývajúca z uplatňovania hlavy I a II nariadenia (ES) č. 1272/2008 pre všetky triedy a kategórie nebezpečnosti v uvedenom nariadení.

Pre každý záznam by sa mali navyše uviesť dôvody, prečo nie je pre danú triedu nebezpečnosti alebo rozlíšenie triedy nebezpečnosti uvedená žiadna klasifikácia (t. j. chýbajú údaje, údaje sú nepresvedčivé, údaje sú presvedčivé, ale nie dostatočné na klasifikáciu);

4.2. výsledné označenie nebezpečnosti látok vyplývajúce z uplatňovania hlavy III nariadenia (ES) č. 1272/2008;

4.3. prípadné špecifické koncentračné limity, vyplývajúce z uplatňovania článku 10 nariadenia (ES) č. 1272/2008 a článkov 4 až 7 smernice 1999/45/ES.“;

12. príloha VIII sa mení a dopĺňa takto:

a) v stĺpci 2 sa druhá zarážka bodu 8.4.2 nahrádza takto:

„— ak je známe, že látka je karcinogénna kategórie 1A alebo 1B alebo mutagénna pre zárodočné bunky kategórie 1A, 1B alebo 2.“;

b) v stĺpci 2 sa druhý a tretí odsek bodu 8.7.1 nahrádza takto:

„Ak je o látke známe, že má nepriaznivé účinky na plodnosť a spĺňa kritériá klasifikácie ako reprodukčne toxická kategórie 1A alebo 1B: môže poškodiť plodnosť (H360F), a dostupné údaje sú primerané na podporu rozsiahleho hodnotenia rizika, potom nebudú potrebné žiadne ďalšie testy na plodnosť. Musí sa však zvážiť testovanie vývojovej toxicity.

Ak je o látke známe, že spôsobuje vývojovú toxicitu a spĺňa kritériá klasifikácie ako reprodukčne toxická kategórie 1A alebo 1B: môže poškodiť nenarodené dieťa (H360D), a dostupné údaje sú primerané na podporu rozsiahleho hodnotenia rizika, potom nebudú potrebné žiadne ďalšie testy vývojovej toxicity. Musí sa však zvážiť testovanie účinkov na plodnosť.“;

▼B

13. v prílohe IX stĺpci 2 bode 8.7 sa druhý a tretí odsek nahrádza takto:

„Ak je o látke známe, že má nepriaznivé účinky na plodnosť a spĺňa kritériá klasifikácie ako reprodukčne toxická kategórie 1A alebo 1B: môže poškodiť plodnosť (H360F), a dostupné údaje sú primerané na podporu rozsiahleho hodnotenia rizika, potom nebudú potrebné žiadne ďalšie testy na plodnosť. Musí sa však zvážiť testovanie vývojovej toxicity.

Ak je o látke známe, že spôsobuje vývojovú toxicitu a spĺňa kritériá klasifikácie ako reprodukčne toxická kategórie 1A alebo 1B: môže poškodiť nenarodené dieťa (H360D), a dostupné údaje sú primerané na podporu rozsiahleho hodnotenia rizika, potom nebudú potrebné žiadne ďalšie testy vývojovej toxicity. Musí sa však zvážiť testovanie účinkov na plodnosť.“;

14. príloha X sa mení a dopĺňa takto:

a) v stĺpci 2 bode 8.7 sa druhý a tretí odsek nahrádza takto:

„Ak je o látke známe, že má nepriaznivé účinky na plodnosť a spĺňa kritériá klasifikácie ako reprodukčne toxická kategórie 1A alebo 1B: môže poškodiť plodnosť (H360F), a dostupné údaje sú primerané na podporu rozsiahleho hodnotenia rizika, potom nebudú potrebné žiadne ďalšie testy na plodnosť. Musí sa však zvážiť testovanie vývojovej toxicity.

Ak je o látke známe, že spôsobuje vývojovú toxicitu a spĺňa kritériá klasifikácie ako reprodukčne toxická kategórie 1A alebo 1B: môže poškodiť nenarodené dieťa (H360D), a dostupné údaje sú primerané na podporu rozsiahleho hodnotenia rizika, potom nebudú potrebné žiadne ďalšie testy vývojovej toxicity. Musí sa však zvážiť testovanie účinkov na plodnosť.“;

b) v stĺpci 2 bode 8.9.1 sa druhá zarážka prvého odseku nahrádza takto:

„— je látka klasifikovaná ako mutagén pre zárodočné bunky kategórie 2 alebo sú dôkazy zo štúdií opakovaných dávok, že látka môže vyvolať hyperpláziu a/alebo preneoplastické lézie.“;

c) v stĺpci 2 sa druhý odsek bodu 8.9.1 nahrádza takto:

„Ak je látka klasifikovaná ako mutagén pre zárodočné bunky kategórie 1A alebo 1B, východiskovým predpokladom je, že je pravdepodobný genotoxický mechanizmus karcinogenity. V týchto prípadoch sa obyčajne test karcinogenity nebude vyžadovať.“;

▼B

15. v prílohe XIII sa druhá a tretia zarážka bodu 1.3 nahrádza takto:

„— je látka klasifikovaná ako karcinogénna (kategória 1A alebo 1B), mutagénna pre zárodočné bunky (kategória 1A alebo 1B) alebo reprodukčne toxická (kategória 1A, 1B alebo 2), alebo

— existuje iný dôkaz o chronickej toxicite, ako ju určujú klasifikácie STOT (opakovaná expozícia), kategória 1 (orálna, dermálna, inhalácia plynov/pár, inhalácia prachu/hmly/dymu) alebo kategória 2 (orálna, dermálna, inhalácia plynov/pár, inhalácia prachu/hmly/dymu) podľa nariadenia (ES) č. 1272/2008“;

16. v tabuľke v prílohe XVII sa stĺpec „Označenie látky, skupín látok alebo zmesi“ mení a dopĺňa takto:

a) záznam 3 sa nahrádza takto:

„3. Kvapalné látky alebo zmesi, ktoré sa považujú za nebezpečné v súlade so smernicou 1999/45/ES alebo spĺňajúce kritériá ktorejkoľvek z týchto tried alebo kategórií nebezpečnosti stanovených v prílohe I k nariadeniu (ES) č. 1272/2008:

a) triedy nebezpečnosti 2.1 až 2.4, 2.6 a 2.7, 2.8 typy A a B, 2.9, 2.10, 2.12, 2.13 kategórie 1 a 2, 2.14 kategórie 1 a 2, 2.15 typy A až F;

b) triedy nebezpečnosti 3.1 až 3.6, 3.7 nepriaznivé účinky na pohlavné funkcie a plodnosť alebo vývoj, 3.8 účinky iné ako narkotické, 3.9 a 3.10;

c) trieda nebezpečnosti 4.1;

d) trieda nebezpečnosti 5.1.“;

b) záznam 40 sa nahrádza takto:

„40. Látky klasifikované ako horľavé plyny kategórie 1 alebo 2, horľavé kvapaliny kategórií 1, 2 alebo 3, horľavé tuhé látky kategórie 1 alebo 2, látky a zmesi, ktoré pri kontakte s vodou uvoľňujú horľavé plyny kategórie 1, 2 alebo 3, samozápalné kvapaliny kategórie 1 alebo samozápalné tuhé látky kategórie 1, bez ohľadu na to, či sa nachádzajú alebo nenachádzajú v časti 3 prílohy VI k uvedenému nariadeniu.“

Článok 59

Zmeny a doplnenia nariadenia (ES) č. 1907/2006 s účinnosťou od 1. júna 2015

Nariadenie (ES) č. 1907/2006 sa s účinnosťou od 1. júna 2015 mení a dopĺňa takto

1. článok 14 odsek 2 sa nahrádza takto:

„2. Hodnotenie chemickej bezpečnosti podľa odseku 1 sa nemusí vykonávať pre látku, ktorá je prítomná v zmesi, ak je koncentrácia tejto látky v zmesi nižšia ako:

a) medzná hodnota uvedená v článku 11 ods. 3 nariadenia (ES) č. 1272/2008;

b) 0,1 % hmotnostného (w/w), ak látka spĺňa kritériá prílohy XIII k tomuto nariadeniu.“;

▼B

2. článok 31 sa mení a dopĺňa takto:

a) v odseku 1 sa písmeno a) nahrádza takto:

„a) ak látka alebo zmes spĺňa kritériá na to, aby bola klasifikovaná ako nebezpečná v súlade s nariadením (ES) č. 1272/2008, alebo“;

b) odsek 3 sa mení a dopĺňa takto:

„3. Dodávateľ poskytuje príjemcovi na jeho žiadosť kartu bezpečnostných údajov zostavenú v súlade s prílohou II, ak zmes nespĺňa kritériá na to, aby bola klasifikovaná ako nebezpečná v súlade s hlavami I a II nariadenia (ES) č. 1272/2008, ale obsahuje:

a) v jednotlivej koncentrácii v prípade zmesí iných ako plynných ≥ 1 % hmotnostného a v prípade plynných zmesí ≥ 0,2 % objemového aspoň jednej látky, ktorá predstavuje nebezpečenstvo pre zdravie ľudí alebo životné prostredie, alebo

b) v jednotlivej koncentrácii ≥ 0,1 % hmotnostného pre iné ako plynné zmesi najmenej jednu látku, ktorá je karcinogénna kategórie 2 alebo reprodukčne toxická kategórie 1A, 1B a 2, kožný senzibilizátor kategórie 1, respiračný senzibilizátor kategórie 1, alebo má účinky na laktáciu alebo prostredníctvom nej, alebo ktorá je perzistentná, bioakumulatívna a toxická (PBT) alebo veľmi perzistentná a veľmi bioakumulatívna (vPvB) v súlade s kritériami stanovenými v prílohe XIII, alebo ktorá je zahrnutá do zoznamu zostaveného v súlade s článkom 59 ods. 1 z dôvodov iných, ako sú dôvody uvedené v písmene a), alebo

c) látku, pre ktorú v Spoločenstve existujú expozičné limity v pracovnom prostredí.“;

c) odsek 4 sa nahrádza takto:

„4. Pokiaľ si ju následný užívateľ alebo distribútor nevyžiada, karta bezpečnostných údajov sa nemusí poskytnúť, ak sú nebezpečné látky alebo zmesi, ktoré sa ponúkajú alebo predávajú širokej verejnosti, vybavené informáciami, ktoré používateľom umožnia prijať opatrenia potrebné na ochranu zdravia ľudí, bezpečnosti a životného prostredia.“;

3. článok 56 ods. 6 písm. b) sa nahrádza takto:

„b) pre všetky ďalšie látky s hodnotou nižšou, ako sú najnižšie medzné hodnoty uvedené v článku 11 ods. 3 nariadenia (ES) č. 1272/2008, čo má za následok klasifikáciu zmesi ako nebezpečnej.“;

4. v článku 65 sa slová „a smernica 1999/45/ES“ vypúšťajú;

5. príloha II sa mení a dopĺňa takto:

a) bod 1.1 sa nahrádza takto:

„1.1. Identifikácia látky alebo zmesi

Názov použitý na identifikáciu látky je rovnaký ako názov použitý na etikete v súlade s článkom 18 ods. 2 nariadenia (ES) č. 1272/2008.

Názov použitý na identifikáciu látky alebo zmesi je rovnaký ako názov použitý na etikete v súlade s článkom 18 ods. 3 písm. a) nariadenia (ES) č. 1272/2008.“;

▼B

b) poznámka pod čiarou č. 1 k bodu 3.3 písm. a) prvej zarážke sa vypúšťa;

c) bod 3.6 sa nahrádza takto:

„3.6. Ak v súlade s článkom 24 nariadenia (ES) č. 1272/2008 agentúra súhlasí, že chemická identita látky môže zostať na etikete a v karte bezpečnostných údajov utajená, opíšu sa jej chemické vlastnosti v položke 3 tak, aby sa zaistila bezpečná manipulácia.

Názov, ktorý sa používa v karte bezpečnostných údajov (aj na účely uvedených odsekov 1.1, 3.2, 3.3 a 3.5), je rovnaký ako názov použitý na etikete odsúhlasený v súlade s postupom uvedeným v článku 24 nariadenia (ES) č. 1272/2008.“.

6. v prílohe VI sa oddiel 4.3 nahrádza takto:

„4.3. Prípadné špecifické koncentračné limity, vyplývajúce z uplatňovania článku 10 nariadenia (ES) č. 1272/2008.“;

7. príloha XVII sa mení a dopĺňa takto:

a) v stĺpci „Označenie látky, skupín látok alebo zmesi“ tabuľky sa slová „ktoré sa považujú za nebezpečné podľa smernice 1999/45/ES“ v zázname 3 vypúšťajú;

b) v stĺpci „Podmienky obmedzenia“ tabuľky sa záznam 28 mení a dopĺňa takto:

i) druhá zarážka bodu 1 sa nahrádza takto:

„— príslušný generický koncentračný limit uvedený v časti 3 prílohy I k nariadeniu (ES) č. 1272/2008.“;

ii) bod 2 písm. d) sa nahrádza takto:

„d) umelecké farby, na ktoré sa vzťahuje nariadenie (ES) č. 1272/2008.“

Článok 60

Zrušenie

Smernica 67/548/EHS a smernica 1999/45/ES sa zrušujú s účinnosťou od 1. júna 2015.

Článok 61

Prechodné ustanovenia

1. Do 1. decembra 2010 sa látky klasifikujú, označujú a balia v súlade so smernicou 67/548/EHS.

Do 1. júna 2015 sa zmesi klasifikujú, označujú a balia v súlade so smernicou 1999/45/ES.

2. Odchylne od článku 62 druhého pododseku tohto nariadenia a okrem požiadaviek odseku 1 tohto článku sa látky a zmesi môžu klasifikovať, označovať a baliť v súlade s týmto nariadením, pokiaľ ide o obdobie pred 1. decembrom 2010, prípadne 1. júnom 2015. V takom prípade sa neuplatňujú ustanovenia o označovaní a balení v smerniciach 67/548/EHS a 1999/45/ES.

▼B

3. Od 1. decembra 2010 do 1. júna 2015 sa látky klasifikujú v súlade so smernicou 67/548/EHS a v súlade s týmto nariadením. Označujú a balia sa v súlade s týmto nariadením.

4. Odchylne od článku 62 druhého pododseku tohto nariadenia látky klasifikované, označené a balené v súlade so smernicou 67/548/EHS a už uvedené na trh pred 1. decembrom 2010, nie je potrebné znova označovať a baliť v súlade s týmto nariadením, a to do 1. decembra 2012.

Odchylne od článku 62 druhého pododseku tohto nariadenia zmesi klasifikované, označené a balené v súlade so smernicou 1999/45/EHS a už uvedené na trh pred 1. júnom 2015 nie je potrebné znova označovať a baliť v súlade s týmto nariadením, a to do 1. júna 2017.

5. Ak bola látka alebo zmes klasifikovaná v súlade so smernicou 67/548/EHS alebo 1999/45/EHS pred 1. decembrom 2010, prípadne 1. júnom 2015, môžu výrobcovia, dovozcovia a následní užívatelia zmeniť klasifikáciu látky alebo zmesi za použitia prevodnej tabuľky uvedenej v prílohe VII k tomuto nariadeniu.

6. Do 1. decembra 2011 si môže členský štát zachovať všetky existujúce a prísnejšie klasifikácie a označovania látok zaradených do časti 3 prílohy VI k tomuto nariadeniu za predpokladu, že pred 20. januárom 2009 informuje o týchto klasifikáciách a prvkoch označovania Komisiu v súlade s ochrannou doložkou v smernici 67/548/EHS a že v súlade s článkom 37 ods. 1 tohto nariadenia predloží agentúre do 1. júna 2009 návrh na harmonizovanú klasifikáciu a označovanie.

Podmienkou je, aby sa rozhodnutie Komisie o navrhnutej klasifikácii a označovaní v súlade s ochrannou doložkou smernice 67/548/EHS neprijalo ešte pred 20. januárom 2009.

Ak sa navrhovaná harmonizovaná klasifikácia a označovanie predložené podľa prvého pododseku neuvádza alebo sa uvádza v zmenenej podobe v časti 3 prílohy VI v súlade s článkom 37 ods. 5, výnimka uvedená v prvom pododseku tohto odseku neplatí.

Článok 62

Nadobudnutie účinnosti

Toto nariadenie nadobúda účinnosť dvadsiatym dňom po jeho uverejnení v *Úradnom vestníku Európskej únie*.

Hlavy II, III a IV sa uplatňujú od 1. decembra 2010, pokiaľ ide o látky, a od 1. júna 2015, pokiaľ ide o zmesi.

Toto nariadenie je záväzné v celom rozsahu a priamo uplatniteľné vo všetkých členských štátoch.

▼B

PRÍLOHA I

POŽIADAVKY NA KLASIFIKÁCIU A OZNAČOVANIE NEBEZPEČNÝCH LÁTOK A ZMESÍ

V tejto prílohe sa ustanovujú kritériá klasifikácie v triedach nebezpečnosti, ich rozlišovanie a ďalšie ustanovenia o tom ako splniť tieto kritériá.

1. ČASŤ 1: VŠEOBECNÉ ZÁSADY KLASIFIKÁCIE A OZNAČOVANIA

1.0. **Definície**

Plyn je látka, ktorá

i) má pri 50 °C tlak pár vyšší než 300 kPa (absolútny); alebo

ii) je úplne plynná pri 20 °C a štandardnom tlaku 101,3 kPa;

Kvapalina je látka alebo zmes, ktorej

i) tlak pár pri 50 °C neprevyšuje 300 kPa (3 bary);

ii) nie je úplne plynná pri 20 °C a štandardnom tlaku 101,3 kPa; a

iii) jej teplota topenia alebo počiatočná teplota topenia štandardnom tlaku 101,3 kPa je 20 °C alebo nižšia;

Tuhá látka je látka alebo zmes, ktorá nespĺňa podmienky vymedzujúce kvapalinu alebo plyn.

1.1. **Klasifikácia látok a zmesí**

1.1.0. ***Spolupráca s cieľom splniť požiadavky uvedené v tomto nariadení***

Dodávatelia v dodávateľskom reťazci spolupracujú s cieľom splniť požiadavky na klasifikáciu, označovanie a balenie ustanovené v tomto nariadení.

Dodávatelia v niektorom odvetví priemyslu môžu spolupracovať s cieľom zvládnuť prechodné opatrenia v článku 61 pre látky a zmesi uvádzané na trh.

Dodávatelia v niektorom odvetví priemyslu môžu spolupracovať prostredníctvom vytvorenia siete alebo inými prostriedkami, aby tak spoločne využívali údaje a odborné znalosti pri klasifikácii látok a zmesí v súlade s hlavou II tohto nariadenia. Za týchto okolností dodávatelia v niektorom odvetví priemyslu vedú úplnú dokumentáciu o tom, na akom základe sa prijímajú rozhodnutia, a príslušným orgánom a na požiadanie orgánom presadzovania dokumentáciu sprístupnia spolu s údajmi a informáciami, na ktorých sa klasifikácia zakladá. Ak však dodávatelia v niektorom odvetví priemyslu takto spolupracujú, každý dodávateľ plne zodpovedá za klasifikáciu, označovanie a balenie látok a zmesí, ktoré uvádza na trh, ako aj za splnenie všetkých ďalších požiadaviek tohto nariadenia.

Sieť sa môže využívať aj na výmenu informácií a najlepších postupov s cieľom zjednodušiť plnenie povinností oznamovania.

1.1.1. ***Úloha a uplatňovanie expertného posudku a stanovenie závažnosti dôkazov.***

1.1.1.1. Ak na zistené informácie nie je možné priamo uplatniť príslušné kritériá, alebo ak sú dostupné len informácie uvádzané v článku 6 ods. 5, uplatňuje sa stanovenie závažnosti dôkazov pomocou expertného posudku v súlade s článkom 9 ods. 3 alebo článkom 9 ods. 4.

▼B

1.1.1.2. Prístup ku klasifikácii zmesí môže zahŕňať využitie expertného posudku v niekoľkých oblastiach s cieľom zabezpečiť, aby sa existujúce informácie dali využiť pre čo najviac zmesí v záujme ochrany zdravia ľudí a životného prostredia. Expertný posudok sa môže vyžadovať aj pri intepretácii údajov pre stanovenie klasifikácie nebezpečnosti látok, najmä v prípadoch, keď je potrebné stanovenie závažnosti dôkazov.

1.1.1.3. Stanovenie závažnosti dôkazov znamená, že všetky dostupné informácie dôležité pre stanovenie nebezpečnosti sa posudzujú spoločne, ako napríklad výsledky vhodných in vitro testov, relevantné údaje z testov na zvieratách, informácie získané uplatňovaním prístupu v rámci kategórií (zoskupovanie, krížové porovnávanie), odhady (Q)SAR modelov a skúsenosti u ľudí, akými sú údaje o účinkoch pri práci alebo údaje z databáz o nehodách, epidemiologické a klinické štúdie, ako aj dobre zdokumentované prípadové štúdie a pozorovania. Kvalite a konzistentnosti údajov sa pripisuje primeraná dôležitosť. Informácie o látkach alebo zmesiach týkajúce sa látky alebo zmesi, ktorá sa má klasifikovať, sa považujú za vhodné, ako aj miesto pôsobenia a výsledky štúdie mechanizmu alebo spôsobu účinku. Kladné i záporné výsledky sa zhromaždia a závažnosť dôkazov sa stanoví súhrnne.

1.1.1.4. Na účely klasifikácie nebezpečnosti pre zdravie (časť 3) zistené nebezpečné účinky z vhodných štúdií na zvieratách alebo zo skúseností ľudí, ktoré sú v súlade s kritériami na klasifikáciu, spravidla oprávňujú na klasifikáciu. Ak sú k dispozícii dôkazy na ľuďoch i zo štúdií na zvieratách a zistenia sú rozporuplné, na účely klasifikácie sa hodnotí kvalita a spoľahlivosť dôkazov z obidvoch zdrojov. Spravidla majú vhodné, spoľahlivé a reprezentatívne údaje týkajúce sa ľudí prednosť pred ostatnými údajmi (vrátane epidemiologických štúdií, vedecky validovaných prípadových štúdií špecifikovaných v tejto prílohe alebo štatisticky podložených prípadov). Na posúdenie potenciálne zmätočných faktorov môže však i v dobre navrhnutých a vykonaných epidemiologických štúdiách chýbať dostatočný počet subjektov na zistenie relatívne zriedkavých, ale predsa významných účinkov. Pozitívne výsledky dobre vykonaných štúdií na zvieratách preto nemusia byť nevyhnutne negované nedostatkom pozitívnych skúseností u ľudí, ale vyžaduje si to posúdenie obsažnosti, kvality a štatistickej závažnosti údajov zo štúdií týkajúcich sa ľudí i zvierat.

1.1.1.5. Na účely klasifikácie nebezpečnosti pre zdravie (časť 3) spôsob expozície, informácie o mechanizme a štúdie metabolizmu súvisia so stanovením závažnosti účinku na ľudí. Keď takéto informácie napriek ubezpečeniam o ich význame a kvalite vyvolajú pochybnosti o závažnosti pre ľudí, môže byť oprávnená nižšia klasifikácia. Ak existuje vedecký dôkaz o tom, že mechanizmus alebo spôsob účinku nie je pre ľudí významný, látka alebo zmes by sa nemala neklasifikovať.

1.1.2. ***Špecifické koncentračné limity, M-koeficienty a generické medzné hodnoty***

1.1.2.1. Špecifické koncentračné limity alebo M-koeficienty sa uplatňujú v súlade s článkom 10.

1.1.2.2. *Medzné hodnoty*

1.1.2.2.1. Medzné hodnoty vyjadrujú, kedy sa má vziať do úvahy prítomnosť látky na účely klasifikácie látky alebo zmesi, ktorá obsahuje túto nebezpečnú látku, či už vo forme identifikovanej nečistoty, prísady alebo jednotlivej zložky (pozri článok 11).

▼B

1.1.2.2.2. Medzné hodnoty uvedené v článku 11 sú tieto:

a) Pre nebezpečnosť pre zdravie alebo pre životné prostredie v častiach 3, 4 a 5 tejto prílohy:

i) pre látky, pre ktoré je stanovený špecifický koncentračný limit pre príslušnú triedu nebezpečnosti alebo rozlíšenie buď v časti 3 prílohy VI alebo v zozname klasifikácie a označovania uvedenom v článku 42 , a pre ktoré sa trieda nebezpečnosti alebo rozlíšenie uvádzajú v tabuľke 1.1, nižšia hodnota z hodnoty špecifického koncentračného limitu alebo príslušnej generickej medznej hodnoty v tabuľke 1.1; alebo

ii) pre látky, pre ktoré je stanovenýšpecifický koncentračný limit pre príslušnú triedu nebezpečnosti alebo rozlíšenie buď v časti 3 prílohy VI alebo v zozname klasifikácie a označovania uvedenom v článku 42 j, a pre ktoré sa trieda nebezpečnosti alebo rozlíšenie neuvádzajú v tabuľke 1.1, špecifický koncentračný limit stanovený buď v časti 3 prílohy VI alebo v zozname klasifikácie a označovania; alebo

iii) pre látky, pre ktoré špecifický koncentračný limit pre príslušnú triedu nebezpečnosti alebo rozlíšenie buď v časti 3 prílohy VI alebo v zozname klasifikácie a označovania uvedenom v článku 42 stanovený nie je, a pre ktoré sa trieda nebezpečnosti alebo rozlíšenie uvádzajú v tabuľke 1.1, príslušná generická medzná hodnota stanovená v tejto tabuľke; alebo

iv) pre látky, pre ktoré špecifický koncentračný limit pre príslušnú triedu nebezpečnosti alebo rozlíšenie buď v časti 3 prílohy VI alebo v zozname klasifikácie a označovania uvedenom v článku 42 stanovený nie je, a pre ktoré sa trieda nebezpečnosti alebo rozlíšenie neuvádzajú v tabuľke 1.1, generický koncentračný limit pre klasifikáciu uvedený v príslušných oddieloch častí 3, 4 a 5 prílohy I.

b) Pre nebezpečnosť pre vodné prostredie v častiach 4.1 prílohy I:

i) pre látky, pre ktoré sa stanovil M-koeficient pre príslušnú kategóriu nebezpečnosti buď v časti 3 prílohy VI alebo v zozname klasifikácie a označovania uvedenom v článku 42, v generická medzná hodnota v nižšie uvedenej tabuľke 1.1, upravená výpočtom stanoveným v oddieli 4.1 prílohy I; alebo

ii) pre látky, pre ktoré nie je stanovený M-koeficient pre príslušnú kategóriu nebezpečnosti buď v časti 3 prílohy VI alebo v zozname klasifikácie a označovania uvedenom v článku 42, generická medzná hodnota uvedená v v tabuľke 1.1.

Tabuľka 1.1

Generickémedzné hodnoty

Trieda nebezpečnosti	Generické medzné hodnoty, ktoré je potrebné zohľadniť
Akútna toxicita	
— kategória 1-3	0,1 %
— kategória 4	1 %
Žieravosť/dráždivosť pre kožu	1 % ([1])
Vážne poškodenie očí/dráždivosť pre oči	1 % ([2])

▼B

Trieda nebezpečnosti	Generické medzné hodnoty, ktoré je potrebné zohľadniť
Nebezpečná pre vodné prostredie	
— Akútna kategória 1	0,1 % ([3])
— Chronická kategória 1	0,1 % ([3])
— Chronická kategória 2 – 4	1 %

([1]) Alebo prípadne < 1 %, pozri 3.2.3.3.1.
([2]) Alebo prípadne < 1 %, pozri 3.3.3.3.1.
([3]) Alebo prípadne < 0,1 %, pozri 4.1.3.1.

▼M2

Poznámka:

Generické medzné hodnoty sa udávajú v hmotnostných percentách s výnimkou plynných zmesí, a to v prípade tých tried nebezpečnosti, v ktorých sa generické medzné hodnoty dajú najvýstižnejšie vyjadriť v objemových percentách.

▼B

1.1.3. ***Princípy extrapolácie pri klasifikácii zmesí, pre ktoré nie sú pre kompletnú zmes k dispozícii údaje z testov***

Ak sa samotná zmes netestovala na stanovenie jej nebezpečných vlastností, ale existujú dostatočné údaje o podobných testovaných zmesiach a jednotlivých nebezpečných zložkách na to, aby bolo možné primerane charakterizovať nebezpečnosť zmesi, mali by sa tieto údaje využiť v súlade s nasledujúcimi pravidlami extrapolácie uvedenými v článku 9 ods. 4 pre každú jednotlivú triedu nebezpečnosti v častiach 3 a 4 tejto prílohy, na ktorú sa vzťahujú všetky osobitné opatrenia pre zmesi v každej triede nebezpečnosti.

1.1.3.1. *Riedenie*

►M2 Ak sa testovaná zmes ◄ riedi látkou (riedidlom), ktorá má pri klasifikácii rovnakú alebo nižšiu kategóriu nebezpečnosti ako najmenej nebezpečná pôvodná zložka, a o ktorej sa nepredpokladá, že by vplývala na klasifikáciu nebezpečnosti ostatných zložiek, uplatňuje sa jeden z týchto krokov:

— nová zmes sa klasifikuje rovnako ako pôvodná zmes;

— metóda klasifikácie zmesí vysvetlená v jednotlivých oddieloch v časti 3 a v časti 4, ak sú k dispozícii údaje pre všetky alebo len niektoré zložky zmesi;

— v prípade akútnej toxicity metóda klasifikácie zmesí na základe zložiek zmesi (súčtový vzorec).

▼M2

1.1.3.2. *Klasifikácia šarží*

Možno predpokladať, že kategória nebezpečnosti jednej testovanej výrobnej šarže zmesi je v podstate rovnaká s kategóriou nebezpečnosti inej netestovanej výrobnej šarže toho istého komerčného výrobku, ktoré vyrobil ten istý dodávateľ alebo boli vyrobené pod jeho kontrolou, pokiaľ nie je dôvod domnievať sa, že sú medzi šaržami také významné rozdiely, ktoré by zmenili klasifikáciu nebezpečnosti netestovanej šarže. Ak k tomu dôjde, je nevyhnutné nové hodnotenie.

▼M2

1.1.3.3. *Koncentrácia veľmi nebezpečných zmesí*

V prípade klasifikácie zmesí, na ktoré sa vzťahujú oddiely 3.1, 3.2, 3.3, 3.8, 3.9, 3.10 a 4.1, ak je testovaná zmes klasifikovaná v najvyššej kategórii alebo podkategórii nebezpečnosti a koncentrácia zložiek testovanej zmesi, ktoré sú v tejto kategórii alebo podkategórii, sa zvýši, výsledná netestovaná zmes sa klasifikuje v tejto kategórii alebo podkategórii bez ďalšieho testovania.

1.1.3.4. *Interpolácia v rámci jednej kategórie toxicity*

V prípade klasifikácie zmesí, na ktoré sa vzťahujú oddiely 3.1, 3.2, 3.3, 3.8, 3.9, 3.10 a 4.1, platí: ak tri zmesi (A, B a C) majú rovnaké zložky, pričom zmesi A a B sa testovali a sú v tej istej kategórii nebezpečnosti a netestovaná zmes C má také isté nebezpečné zložky ako zmes A a B, ale s koncentráciami nebezpečných zložiek nachádzajúcimi sa medzi koncentráciami týchto nebezpečných zložiek v zmesiach A a B, predpokladá sa, že zmes C je v tej istej kategórii nebezpečnosti ako A a B.

▼B

1.1.3.5. *Veľmi podobné zmesi*

Predpokladá sa:

a) dve zmesi, z ktorých každá obsahuje dve zložky:

   i) A + B

   ii) C + B;

b) koncentrácia zložky B je v podstate rovnaká v obidvoch zmesiach;

c) koncentrácia zložky A v zmesi i) sa rovná koncentrácii zložky C v zmesi ii);

d) údaje o nebezpečnosti pre A a C sú k dispozícii a sú v podstate rovnaké, t. j. sú v tej istej kategórii nebezpečnosti a nepredpokladá sa, že by ovplyvnili klasifikáciu nebezpečnosti B.

▼M2

Ak je zmes i) alebo ii) už klasifikovaná na základe údajov z testov, potom sa druhá zmes zaraďuje do tej istej kategórie nebezpečnosti.

▼B

1.1.3.6. *Preskúmanie klasifikácie v prípade zmeny zloženia zmesi*

Na uplatňovanie článku 15 ods. 2 písm. a) sú definované tieto odchýlky počiatočnej koncentrácie:

Tabuľka 1.2

Princíp extrapolácie pri zmenách zloženia zmesi

Pôvodný rozsah koncentrácie zložky	Povolená odchýlka od pôvodnej koncentrácie zložky
≤ 2,5 %	± 30 %
2,5 < C < 10 %	± 20 %
10 < C < 25 %	± 10 %
25 < C < 100 %	± 5 %

▼B

1.1.3.7. *Aerosóly*

V prípade klasifikácie zmesí, na ktoré sa vzťahujú oddiely 3.1, 3.2, 3.3, 3.4, 3.8 a 3.9, sa zmesi vo forme aerosólov klasifikujú v tej istej kategórii nebezpečnosti ako zmesi v inej ako aerosólovej forme, za predpokladu, že pridaný hnací plyn neovplyvňuje nebezpečné vlastnosti zmesi pri rozprašovaní a je k dispozícii vedecký dôkaz, ktorým sa preukáže, že aerosólová forma nie je nebezpečnejšia ako neaerosólová forma.

▼M2

1.2. **OZNAČOVANIE**

1.2.1. ***Všeobecné pravidlá používania etikiet vyžadované v článku 31***

1.2.1.1. Výstražné piktogramy majú tvar štvorca postaveného na jeden vrchol.

1.2.1.2. Výstražné piktogramy stanovené v prílohe V majú čierny symbol na bielom podklade s dostatočne širokým červeným okrajom, aby bol jasne viditeľný.

1.2.1.3. Každý výstražný piktogram pokrýva aspoň jednu pätnástinu minimálneho povrchu plochy etikety venovanej informáciám požadovaným v článku 17. Minimálna plocha každého výstražného piktogramu je aspoň 1 cm^2.

1.2.1.4. Etiketa a každý piktogram má tieto rozmery:

Tabuľka 1.3

Minimálne rozmery etikiet a piktogramov

Objem balenia	Rozmery etikety (v milimetroch) na informácie vyžadované v článku 17	Rozmery každého piktogramu (v milimetroch)
Najviac 3 litre:	ak je to možné, najmenej 52 × 74	najmenej 10 × 10 ak je to možné, najmenej 16 × 16
Viac ako 3 litre, ale najviac 50 litrov:	najmenej 74 × 105	najmenej 23 × 23
Viac ako 50 litrov, ale najviac 500 litrov:	najmenej 105 × 148	najmenej 32 × 32
Viac ako 500 litrov:	najmenej 148 × 210	najmenej 46 × 46

▼B

1.3. **Výnimky z požiadaviek na označovanie v osobitných prípadoch**

V súlade s článkom 23 sa uplatňujú tieto výnimky:

1.3.1. ***Prenosné tlakové nádoby***

Pre prenosné tlakové nádoby s vodnou kapacitou ≤ 150 l sa povoľuje jedna z týchto možností:

a) formát a rozmery etikety zodpovedajúce predpisom aktuálneho vydania ISO normy ISO 7225 „Fľaše na plyny. Bezpečnostné označenia“. V tomto prípade etiketa môže obsahovať generický názov alebo priemyselný či obchodný názov nebezpečnej látky v zmesi za predpokladu, že nebezpečné zložky zmesi sú uvedené na samotnej tlakovej nádobe jasným a nezmazateľným spôsobom.

▼B

b) informácie špecifikované v článku 17 uvedené na pevnom informačnom štítku alebo etikete, ktorá je prichytená na nádobe.

1.3.2. ***Tlakové nádoby určené na propán, bután alebo skvapalnený ropný plyn (LPG)***

1.3.2.1. Ak sa na trh uvádza propán, bután a skvapalnený ropný plyn alebo zmes obsahujúca tieto látky, klasifikované v súlade s kritériami tejto prílohy, v uzavretých opakovane plniteľných tlakových nádobách alebo v jednorazových zásobníkoch ako palivové plyny v rozsahu pôsobnosti EN 417, ktoré sú určené len na spaľovanie (aktuálne vydanie EN 417 „Jednorazové kovové nádoby na skvapalnené ropné plyny s ventilom alebo bez ventilu určené pre prenosné spotrebiče. Konštrukcia, kontrola, skúšanie a označovanie“), tieto nádoby alebo zásobníky sa označujú len príslušným piktogramom, výstražnými upozorneniami a bezpečnostnými upozorneniami týkajúcimi sa horľavosti.

1.3.2.2. Na etikete sa neuvádzajú informácie týkajúce sa účinkov na zdravie ľudí a životné prostredie. Dodávateľ namiesto toho poskytuje následným užívateľom alebo distribútorom informácie o účinkoch na zdravie ľudí a životné prostredie prostredníctvom karty bezpečnostných údajov.

1.3.2.3. Spotrebiteľom sa poskytujú dostatočné informácie, ktoré mu umožňujú prijať všetky nevyhnutné opatrenia na ochranu zdravia a bezpečnosť.

1.3.3. ***Aerosóly a nádoby vybavené utesneným rozprašovačom a obsahujúce látky alebo zmesi klasifikované ako látky alebo zmesi predstavujúce aspiračné nebezpečenstvo***

Vzhľadom na uplatňovanie oddielu 3.10.4 látky alebo zmesi klasifikované v súlade s kritériami oddielov 3.10.2 a 3.10.3 nemusia byť označené v súvislosti s týmto nebezpečenstvom, keď sú uvádzané na trh v aerosólových obaloch alebo v obaloch vybavených utesneným rozprašovačom.

1.3.4. ***Kovy v celistvej forme, zliatiny, zmesi obsahujúce polyméry, zmesi obsahujúce elastoméry***

1.3.4.1. Kovy v celistvej forme, zliatiny, zmesi obsahujúce polyméry a zmesi obsahujúce elastoméry nevyžadujú označovanie podľa tejto prílohy, ak vo forme, v akej sú uvádzané na trh, nepredstavujú nebezpečenstvo pre zdravie ľudí pri vdychovaní, po požití alebo pri kontakte s pokožkou alebo pre vodné prostredie, i keď sú klasifikované ako nebezpečné v súlade s kritériami tejto prílohy.

1.3.4.2. Dodávateľ namiesto toho poskytuje následným užívateľom alebo distribútorom informácie prostredníctvom karty bezpečnostných údajov.

1.3.5. ***Výbušniny uvádzané na trh na účely dosiahnutia výbušného alebo pyrotechnického efektu***

Výbušniny, ako sú uvedené v časti 2.1, uvádzané na trh na účely dosiahnutia výbušného alebo pyrotechnického efektu sa budú označovať a baliť iba v súlade s požiadavkami na výbušniny.

1.4. **Žiadosť o používanie alternatívneho chemického názvu**

1.4.1. ***Žiadostiam o používanie alternatívneho chemického názvu podľa článku 24 sa môže vyhovieť, len ak***

I) sa pre látku v Spoločenstve nestanovila expozičná limitná hodnota na pracovisku a

▼B

II) výrobca, dovozca alebo následný užívateľ vie dokázať, že používanie alternatívneho chemického názvu spĺňa požiadavku poskytnutia dostatočných informácií na prijatie nevyhnutných zdravotných a bezpečnostných predbežných opatrení na pracovisku a na zabezpečenie toho, aby mohli byť riziká spojené so zaobchádzaním so zmesou pod kontrolou; a

III) látka je klasifikovaná výlučne v jednej alebo viacerých z týchto kategórií nebezpečnosti:

a) ktorákoľvek z kategórií nebezpečnosti uvedených v časti 2 tejto prílohy;

b) akútna toxicita, kategória 4;

c) žieravosť/dráždivosť pre kožu, kategória 2;

d) vážne poškodenie očí/dráždivosť pre oči, kategória 2;

e) toxicita pre špecifický cieľový orgán – jednorazová expozícia, kategória 2 alebo 3;

f) toxicita pre špecifický cieľový orgán – opakovaná expozícia, kategória 2;

g) nebezpečná pre vodné prostredie – chronická, kategória 3 alebo 4.

1.4.2. ***Výber chemického názvu (názvov) pre zmesi určené na výrobu voňaviek a parfumov***

V prípade látok, ktoré sa vyskytujú v prírode, sa môže používať chemický názov alebo chemické názvy typu „esenciálny olej z ...“ alebo „extrakt z ...“ namiesto chemických názvov zložiek tohto esenciálneho oleja alebo extraktu, ako sa uvádza v článku 18 ods. 3 písm. b).

1.5. **Výnimky z požiadaviek na označovanie a balenie**

1.5.1. ***Výnimky z článku 31 [(článok 29 ods. 1)]***

1.5.1.1. Ak sa uplatňuje článok 29 ods. 1), môžu sa prvky označovania uvedené v článku 17 poskytnúť jedným z týchto spôsobov:

a) na skladacích letákoch; alebo

b) na závesných štítkoch; alebo

c) na vonkajšom obale.

1.5.1.2. Etiketa na každom vnútornom obale obsahuje aspoň výstražné piktogramy, identifikátor výrobku uvedený v článku 18 a meno/názov a telefónne číslo dodávateľa danej látky alebo zmesi.

1.5.2. ***Výnimky z článku 17 [(článok 29 ods. 2)]***

1.5.2.1. *Označovanie balení s obsahom nepresahujúcim 125 ml*

1.5.2.1.1. Výstražné a bezpečnostné upozornenia súvisiace s kategóriami nebezpečnosti uvedenými nižšie sa v prvkoch označovania podľa požiadaviek článku 17 nemusia uviesť, ak:

a) obsah balenia nepresahuje 125 ml a

b) látka alebo zmes je klasifikovaná v jednej alebo viacerých z týchto kategórií nebezpečnosti:

1) oxidujúce plyny, kategória 1;

2) plyny pod tlakom;

3) horľavé kvapaliny kategórie 2 alebo 3;

4) horľavé tuhé látky kategórie 1 alebo 2;

▼B

5) samovoľne reagujúce látky alebo zmesi, typ C až F;

6) samovoľne sa zahrievajúce látky alebo zmesi, kategória 2;

7) látky, ktoré pri kontakte s vodou uvoľňujú horľavé plyny kategórie 1, 2 alebo 3;

8) oxidujúce kvapaliny kategórie 2 alebo 3;

9) oxidujúce tuhé látky kategórie 2 alebo 3;

10) organické peroxidy, typ C až F;

11) akútne toxické látky, kategória 4, ak sa látky alebo zmesi nedodávajú širokej verejnosti;

12) látky dráždivé pre kožu, kategória 2;

13) látky dráždivé pre oči, kategória 2;

14) toxicita pre špecifický cieľový orgán – jednorazová expozícia, kategória 2 alebo 3, ak sa látka alebo zmes nedodávajú širokej verejnosti;

15) toxicita pre špecifický cieľový orgán – opakovaná expozícia, kategória 2, ak sa látka alebo zmes nedodávajú širokej verejnosti;

16) látky nebezpečné pre vodné prostredie – akútne, kategória 1;

17) látky nebezpečné pre vodné prostredie – chronické, kategória 1 alebo 2.

Na aerosólové rozprašovače sa uplatňujú výnimky pre označovanie malých balení horľavých aerosólov, ktoré sú stanovené v smernici 75/324/EHS.

1.5.2.1.2. Bezpečnostné upozornenia súvisiace s kategóriami nebezpečnosti uvedenými nižšie sa v prvkoch označovania podľa požiadaviek článku 17 nemusia uviesť, ak:

a) obsah balenia nepresahuje 125 ml a

b) látka alebo zmes je klasifikovaná v jednej alebo viacerých z týchto kategórií nebezpečnosti:

1) horľavé plyny, kategória 2;

2) reprodukčná toxicita: účinky na laktáciu alebo prostredníctvom nej;

3) látky nebezpečné pre vodné prostredie – chronické, kategória 3 alebo 4.

1.5.2.1.3. ►M2 Piktogram, signálne slovo, výstražné upozornenie a bezpečnostné upozornenie súvisiace s kategóriami nebezpečnosti uvedenými ďalej sa môžu vynechať spomedzi prvkov vyžadovaných v článku 17, ak: ◄

a) obsah balenia nepresahuje 125 ml a

b) látka alebo zmes je klasifikovaná v jednej alebo viacerých z týchto kategórií nebezpečnosti:

1) korozívne pre kovy

1.5.2.2. *Označovanie rozpustného balenia na jedno použitie*

Prvky označenia požadované podľa článku 17 sa na označení rozpustného balenia určeného na jedno použitie nemusia uviesť, ak:

a) obsah každého rozpustného balenia nepresahuje 25 ml;

▼M2

b) klasifikácia obsahu rozpustného balenia je výlučne v jednej alebo viacerých z kategórií nebezpečnosti uvedených v bode 1.5.2.1.1 písm. b), v bode 1.5.2.1.2 písm. b) alebo v bode 1.5.2.1.3 písm. b) a

▼B

c) rozpustné balenie sa nachádza vo vnútri vonkajšieho balenia, ktoré plne spĺňa požiadavky uvedené v článku 17.

1.5.2.3. Oddiel 1.5.2.2 sa neuplatňuje na látky alebo zmesi v rozsahu pôsobnosti smernice 91/414/EHS alebo 98/8/ES.

▼B

2. ČASŤ 2: FYZIKÁLNE NEBEZPEČENSTVÁ

2.1. **Výbušniny**

2.1.1. ***Definície***

2.1.1.1. Trieda výbušnín obsahuje

a) výbušné látky a zmesi;

b) výbušné výrobky s výnimkou zariadení obsahujúcich výbušné látky alebo zmesi v takom množstve alebo takej povahy, že ich neúmyselné alebo náhodné vznietenie alebo zapálenie nevyvolá žiadny efekt mimo zariadenia, či už expanziou, ohňom, dymom, teplom alebo silným hlukom; a

c) látky, zmesi a výrobky neuvedené pod písmenami a) a b), ktoré sú vyrobené na účely dosiahnutia praktického výbušného alebo pyrotechnického efektu.

2.1.1.2. Na účely tohto nariadenia sa uplatňujú tieto definície:

Výbušná látka alebo zmes je tuhá alebo kvapalná látka alebo zmes látok, ktorá je samovoľne schopná chemickou reakciou uvoľňovať plyn pri takej teplote a tlaku a takou rýchlosťou, že spôsobí poškodenie okolitého prostredia. Patria sem aj pyrotechnické látky, i keď neuvoľňujú plyny.

Pyrotechnická látka alebo zmes je látka alebo zmes látok určených na to, aby vyvolali tepelný, svetelný, zvukový, plynový alebo dymový efekt alebo ich kombinácie ako dôsledok nevýbušných samovoľných exotermických chemických reakcií.

Nestabilná výbušnina je výbušná látka alebo zmes, ktorá je tepelne nestabilná a/alebo príliš citlivá na bežnú manipuláciu, dopravu a používanie.

Výbušný výrobok je výrobok obsahujúci jednu alebo viac výbušných látok alebo zmesí.

Pyrotechnický výrobok je výrobok obsahujúci jednu alebo viac pyrotechnických látok alebo zmesí.

Účelová výbušnina je látka, zmes alebo výrobok, ktorý sa vyrába s cieľom dosiahnuť praktický výbušný alebo pyrotechnický efekt.

2.1.2. ***Kritériá klasifikácie***

2.1.2.1. Látky, zmesi a výrobky tejto triedy sa klasifikujú ako nestabilná výbušnina na základe schémy uvedenej na obrázku 2.1.2. Testovacie metódy sú opísané v časti I Príručky testov a kritérií, odporúčania OSN na prepravu nebezpečného tovaru (OPTN OSN).

2.1.2.2. Látky, zmesi a výrobky tejto triedy, ktoré nie sú klasifikované ako nestabilná výbušnina, sa zaraďujú do jednej z nasledujúcich šiestich podtried v závislosti od typu nebezpečenstva, ktoré predstavujú:

a) Podtrieda 1.1 Látky, zmesi a výrobky, ktoré predstavujú nebezpečenstvo rozsiahleho výbuchu (rozsiahly výbuch je taký, ktorý prakticky okamžite postihne takmer celé prítomné množstvo látky);

b) Podtrieda 1.2 Látky, zmesi a výrobky, u ktorých existuje nebezpečenstvo expanzie, ale nie nebezpečenstvo rozsiahleho výbuchu;

c) Podtrieda 1.3 Látky, zmesi a výrobky, u ktorých existuje nebezpečenstvo vzniku požiaru a buď menšie nebezpečenstvo výbuchu alebo menšie nebezpečenstvo expanzie alebo obidve, ale nie nebezpečenstvo rozsiahleho výbuchu:

i) ktorých horením sa vyžiari množstvo sálavého tepla; alebo

▼B

ii) u ktorých sa postupným horením vytvára menší výbušný efekt alebo menší efekt expanzie alebo obidva;

d) Podtrieda 1.4 Látky, zmesi a výrobky, ktoré nepredstavujú významné nebezpečenstvo:

— látky, zmesi a výrobky, ktoré predstavujú len malé nebezpečenstvo v prípade vznietenia alebo zapálenia. Účinky sú v prevažnej miere obmedzené na dané balenie a nepredpokladá sa expanzia úlomkov väčších rozmerov alebo väčšieho rozsahu. Oheň pôsobiaci zvonka v skutočnosti nespôsobí okamžitý výbuch takmer celého obsahu balenia;

e) Podtrieda 1.5 Veľmi necitlivé látky alebo zmesi, u ktorých existuje nebezpečenstvo rozsiahleho výbuchu:

— látky a zmesi, u ktorých existuje nebezpečenstvo rozsiahleho výbuchu, ale sú také necitlivé, že pravdepodobnosť zapálenia alebo prechodu horenia do výbuchu je za bežných podmienok veľmi malá;

f) Podtrieda 1.6 Mimoriadne necitlivé výrobky, u ktorých neexistuje nebezpečenstvo rozsiahleho výbuchu:

— výrobky, ktoré obsahujú len mimoriadne necitlivé výbušné látky alebo zmesi, ktoré vykazujú zanedbateľnú pravdepodobnosť náhodného zapálenia alebo rozšírenia výbuchu.

2.1.2.3. Výbušniny, ktoré nie sú klasifikované ako nestabilná výbušnina, sa klasifikujú v jednej zo šiestich podtried uvedených v bode 2.1.2.2 tejto prílohy, na základe série testov 2 až 8 v časti I OPTN OSN, Príručka testov a kritérií, podľa výsledkov testov uvedených v tabuľke 2.1.1:

Tabuľka 2.1.1

Kritériá pre výbušniny

Kategória	Kritériá
Nestabilné výbušniny alebo výbušniny podtriedy 1.1 až 1.6	Pri výbušninách podtried 1.1 až 1.6 je potrebné vykonať túto základnú sadu testov: Výbušnosť: podľa série testov 2 OSN (oddiel 12 OPTN OSN, Príručka testov a kritérií). Na účelové výbušniny ([1]) sa nevzťahuje séria testov 2 podľa OSN. Citlivosť: podľa série testov 3 OSN (oddiel 13 OPTN OSN, Príručka testov a kritérií). Termostabilita: podľa testu 3(c) OSN (pododdiel 13.6.1 OPTN OSN, Príručka testov a kritérií). Na určenie správnej podtriedy sú potrebné ďalšie testy.

([1]) Patria sem látky, zmesi a výrobky, ktoré sú vyrobené na účely dosiahnutia praktického výbušného alebo pyrotechnického efektu.

▼B

2.1.2.4. Ak výbušniny nie sú zabalené alebo sú opätovne zabalené v obaloch iných ako pôvodných alebo v podobných obaloch, mali by sa znovu testovať.

2.1.3. ***Informovanie o nebezpečnosti***

Pri látkach, zmesiach alebo výrobkoch, ktoré spĺňajú kritériá klasifikácie do tejto triedy nebezpečnosti, sa používajú prvky označovania v súlade s tabuľkou 2.1.2.

POZNÁMKA k tabuľke 2.1.2: Výbušniny, ktoré nie sú zabalené alebo sú opätovne zabalené v obaloch iných ako pôvodných alebo v podobných obaloch, musia obsahovať všetky tieto prvky označovania:

a) piktogram: vybuchujúca bomba,

b) výstražné slovo: „nebezpečenstvo“ a

c) výstražné upozornenie: „výbušnina; nebezpečenstvo rozsiahleho výbuchu“;

ak sa však preukáže, že nebezpečenstvo zodpovedá jednej z kategórií nebezpečnosti v tabuľke 2.1.2, priraďuje sa zodpovedajúci symbol, výstražné slovo a/alebo výstražné upozornenie.

▼B

Tabuľka 2.1.2:

Prvky označovania pre výbušniny

Klasifikácia	Nestabilná výbušnina	Podtrieda 1.1	Podtrieda 1.2	Podtrieda 1.3	Podtrieda 1.4	Podtrieda 1.5	Podtrieda 1.6
Piktogramy GHS							
Výstražné slovo	Nebezpečenstvo	Nebezpečenstvo	Nebezpečenstvo	Nebezpečenstvo	Pozor	Nebezpečenstvo	Bez signálneho slova
Výstražné upozornenie	H200: Nestabilná výbušnina	H201: Výbušnina; nebezpečenstvo rozsiahleho výbuchu	H202: Výbušnina; závažné nebezpečenstvo rozletenia úlomkov	H203: Výbušnina; nebezpečenstvo požiaru, výbuchu alebo rozletenia úlomkov	H204: Nebezpečenstvo požiaru alebo rozletenia úlomkov	H205: Nebezpečenstvo rozsiahleho výbuchu pri požiari	Bez výstražného upozornenia
Bezpečnostné upozornenie – prevencia	P201 P202 P281	P210 P230 P240 P250 P280	P210 P230 P240 P250 P280	P210 P230 P240 P250 P280	P210 P240 P250 P280	P210 P230 P240 P250 P280	Bez bezpečnostného upozornenia
Bezpečnostné upozornenie – odozva	P372 P373 P380	P370+P380 P372 P373	P370+P380 P372 P373	P370+P380 P372 P373	P370+P380 P372 P373	P370+P380 P372 P373	Bez bezpečnostného upozornenia
Bezpečnostné upozornenie – uchovávanie	P401	P401	P401	P401	P401	P401	Bez bezpečnostného upozornenia
Bezpečnostné upozornenie – zneškodňovanie	P501	P501	P501	P501	P501	P501	Bez bezpečnostného upozornenia

▼B

2.1.4. ***Ďalšie hľadiská klasifikácie***

2.1.4.1. Zaradenie látok, zmesí a výrobkov do tried nebezpečnosti výbušnín a ďalšie zaradenie do podtried je veľmi zložitý postup pozostávajúci z troch krokov. Je nevyhnutný odkaz na časť I OPTN OSN a Príručku testov a kritérií.

Prvým krokom je zistenie, či látka alebo zmes má výbušné účinky (séria testov 1). Druhým krokom je schvaľovací postup (séria testov 2 až 4) a tretím krokom je zaradenie do podtriedy nebezpečnosti (séria testov 5 až 7). Testy v rámci série testov 8 rozhodnú o tom, či kandidát na „emulziu alebo suspenziu alebo gél dusičnanu amónneho, medziproduktu pre trhaviny (ANE)“ je dosť necitlivý na to, aby bol zaradený medzi oxidujúce kvapaliny (oddiel 2.13) alebo oxidujúce tuhé látky (oddiel 2.14).

Výbušné látky a zmesi zvlhčené vodou alebo alkoholmi alebo riedené inými látkami, aby sa potlačili ich výbušné vlastnosti, sa môžu pri klasifikácii posudzovať odlišne, pričom sa môžu použiť iné triedy nebezpečnosti podľa ich fyzikálnych vlastností (pozri tiež prílohu II oddiel 1.1.).

Niektoré fyzikálne nebezpečenstvá (ktoré sú podmienené výbušnými vlastnosťami) sú ovplyvnené riedením, ako je to v prípade výbušnín so zníženou citlivosťou, pridaním do zmesi alebo výrobku, balením alebo inými faktormi.

Postup klasifikácie je stanovený v tejto logickej schéme rozhodovaní (pozri obrázky 2.1.1 až 2.1.4).

▼B

Obrázok 2.1.1

Celková schéma postupu klasifikácie látky, zmesi alebo výrobku v triede výbušnín (trieda 1 pre dopravu)

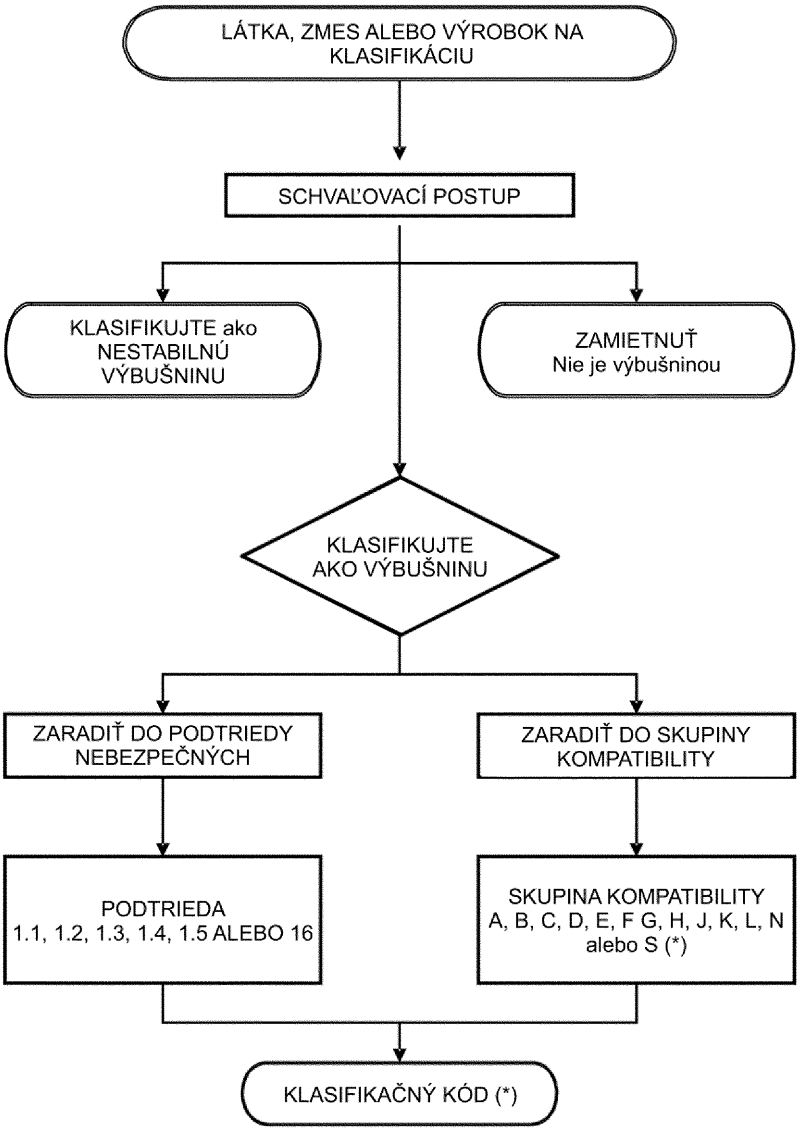

▶(1)(*) Pozri odporúčania OSN pre prepravu nebezpečného tovaru. Vzorové predpisy, 16. rev. vyd., pododdiel 2.1.2.◀

▶(1) M2

▼B

Obrázok 2.1.2

Postup predbežného schválenia látky, zmesi alebo výrobku v triede výbušnín (trieda 1 pre dopravu)

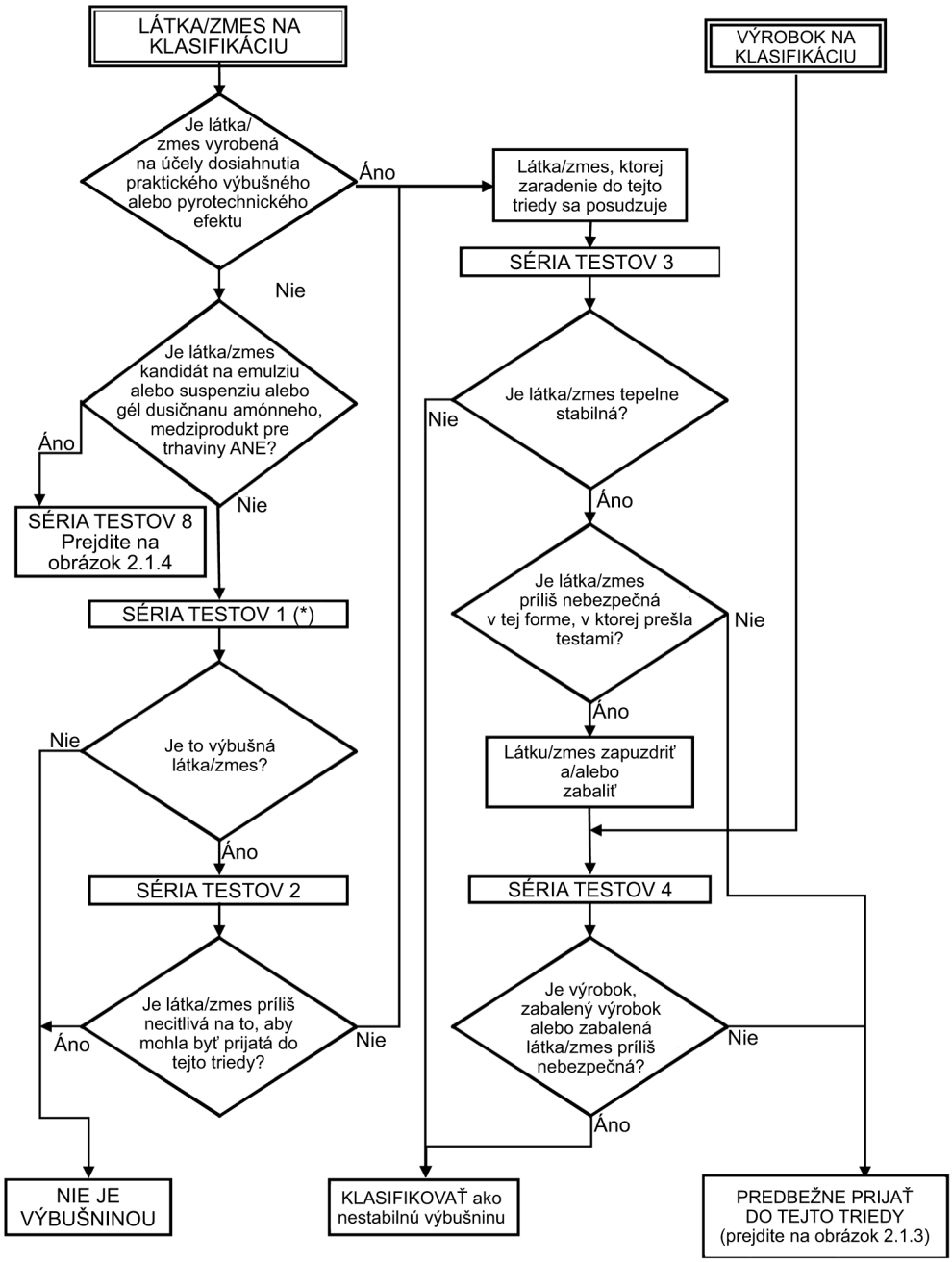

(*) Na účely klasifikácie začnite sériou testov 2.

▼M2

Obrázok 2.1.3

Postup zaradenia do podtriedy v triede výbušnín (trieda 1 pre dopravu)

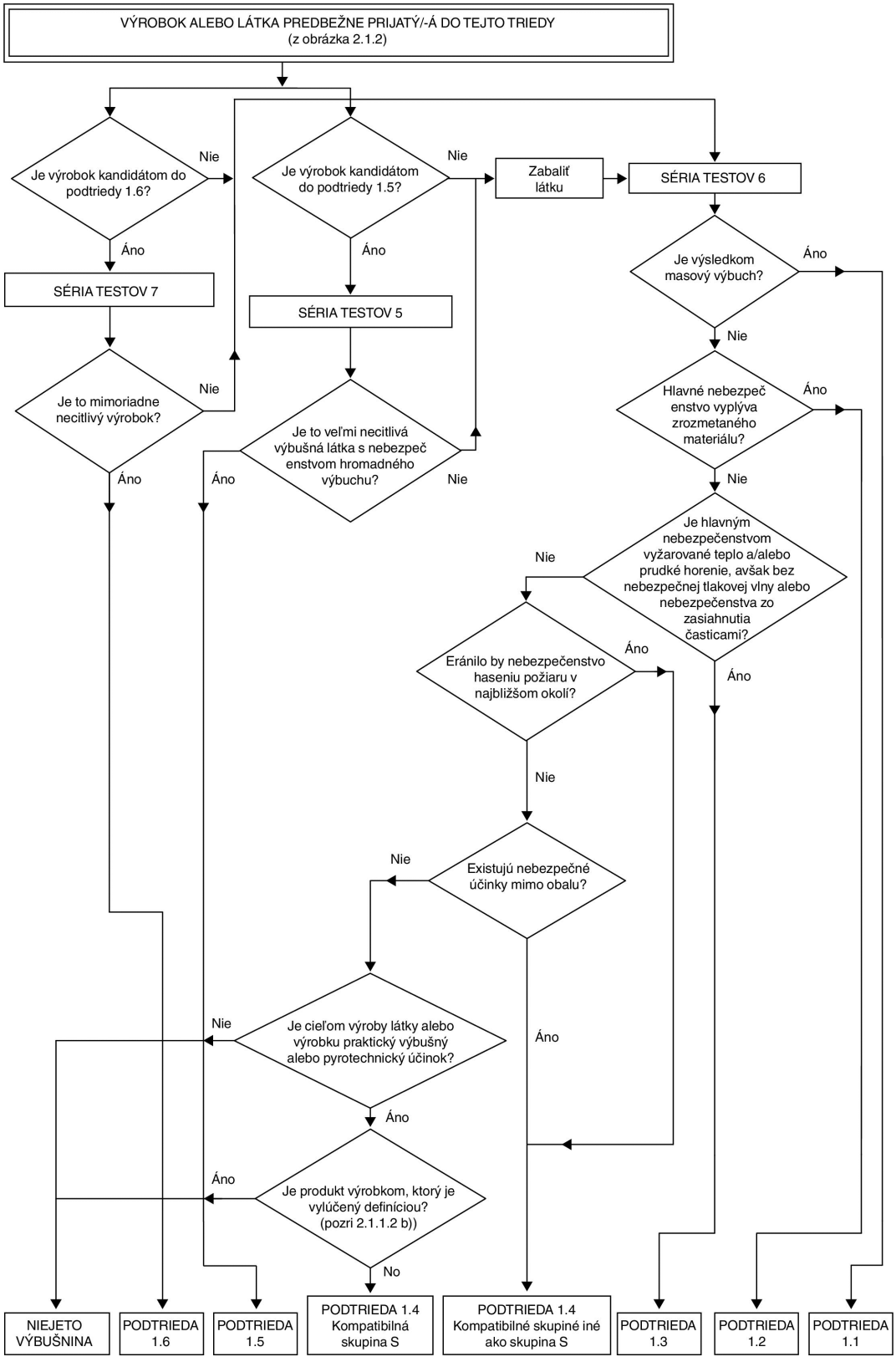

▼**M2**

Obrázok 2.1.4

Postup klasifikácie emulzií, suspenzií alebo gélov dusičnanu amónneho (ANE)

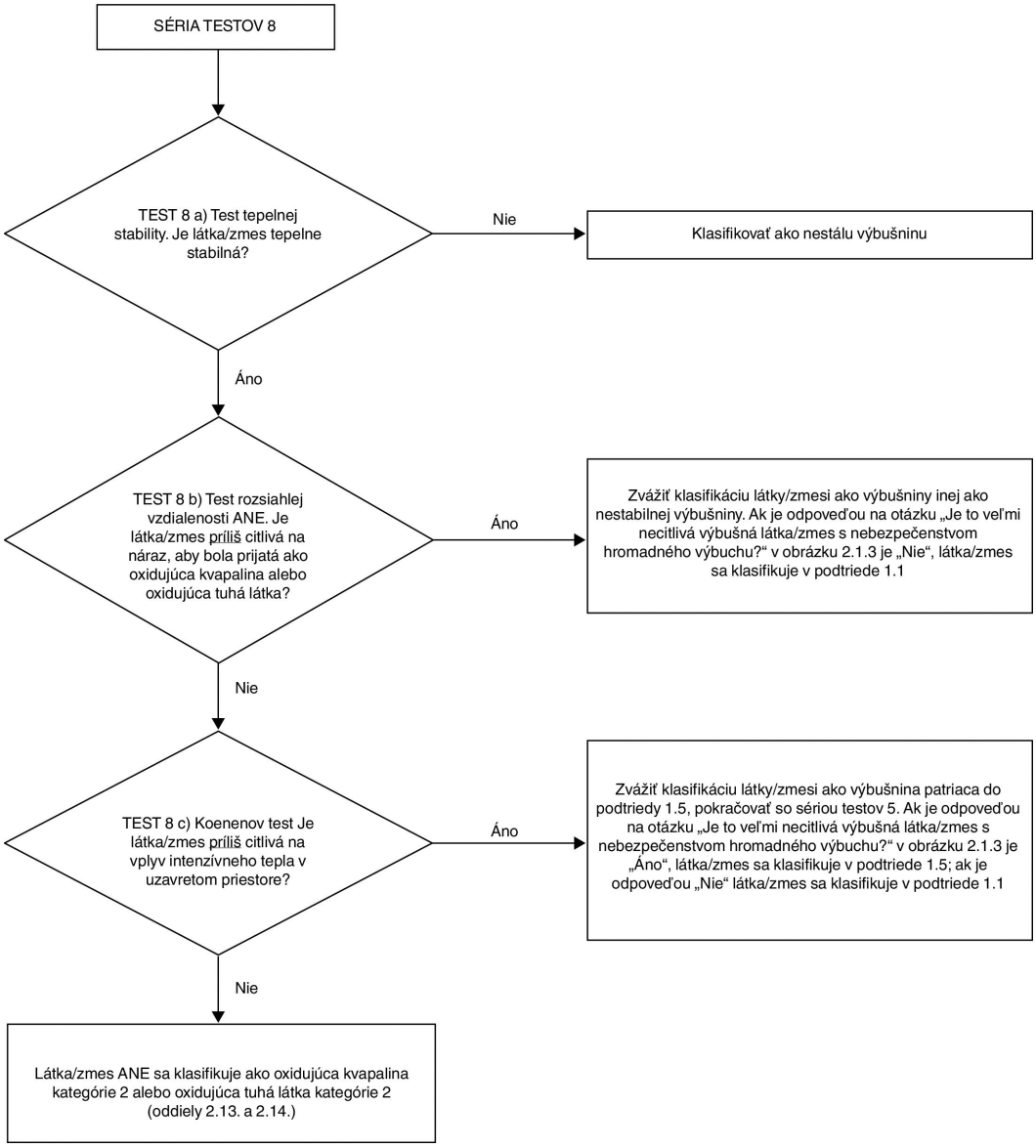

▼B

2.1.4.2. *Skríningový postup*

Výbušné vlastnosti súvisia s prítomnosťou určitých chemických skupín v molekule, ktoré môžu reagovať tak, že dochádza k náhlemu zvýšeniu teploty a tlaku. Cieľom skríningového postupu je zistiť prítomnosť takýchto reaktívnych skupín a potenciálu prudko uvoľňovať energiu. Ak sa pri skríningovom postupe zistí, že látka alebo zmes je potenciálne výbušná, musí sa vykonať schvaľovací postup (pozri oddiel 10.3 OPTN OSN,Príručka testov a kritérií).

▼M2

Poznámka:

Test šírenia výbuchu série 1 typu a) ani test citlivosti na detonačný otras série 2 typu a) sa nevyžaduje, ak je energia exotermického rozkladu organických materiálov menšia ako 800 J/g. V prípade organických látok a zmesí s energiou rozkladu 800 J/g alebo viac testy 1 a) a 2 a) sa nemusia vykonať, ak výsledkom testu balistického mínometu Mk.IIId (F.1) alebo testu balistického mínometu (F.2) alebo testu BAM Trauzl (F.3) so zapaľovaním štandardným detonátorom č. 8 (pozri doplnok 1 k FTDG OSN: Príručka testov a kritérií) je „nie“. V tomto prípade sa výsledky testu 1 a) a 2 a) považujú za „–“.

▼B

2.1.4.3. Látka alebo zmes sa neklasifikuje ako výbušnina, ak:

a) molekula neobsahuje žiadne chemické skupiny súvisiace s výbušnými vlastnosťami. Príklady skupín, ktoré môžu svedčiť o výbušných vlastnostiach, sú uvedené v tabuľke A6.1 prílohy 6 OPTN OSN, Príručka testov a kritérií; alebo

b) látka obsahuje chemické skupiny súvisiace s výbušnými vlastnosťami, ktoré obsahujú kyslík a vypočítaná kyslíková bilancia je menšia ako – 200.

Výpočet kyslíkovej bilancie v chemickej reakcii:

$C_xH_yO_z + [x + (y/4)-(z/2)]\ O_2 \rightarrow x\ CO_2 + (y/2)\ H_2O$

sa robí podľa vzorca:

Kyslíková bilancia = $-1\,600\ [2x + (y/2)-z]$/molekulová hmotnosť;

c) organická látka alebo homogénna zmes organických látok obsahuje chemické skupiny súvisiace s výbušnými vlastnosťami, ale energia exotermického rozkladu je menšia ako 500 J/g a exotermický rozklad sa začína pri teplote nižšej ako 500 °C. Energia exotermického rozkladu sa môže stanoviť vhodnou kalorimetrickou metódou; alebo

d) pre zmesi anorganických oxidujúcich látok s organickým materiálom (materiálmi) je koncentrácia anorganickej oxidujúcej látky:

— menšia ako 15 % hmotnostných, ak je oxidujúca látka zaradená do kategórie 1 alebo 2;

— menšia ako 30 % hmotnostných, ak je oxidujúca látka zaradená do kategórie 3.

▼B

2.1.4.4. V prípade zmesí obsahujúcich známe výbušniny sa musí vykonať schvaľovací postup.

2.2. **Horľavé plyny**

2.2.1. ***Definícia***

Horľavý plyn je plyn alebo zmes plynov, ktoré majú medze zápalnosti v zmesi so vzduchom pri teplote 20 °C a štandardnom tlaku 101,3 kPa.

2.2.2. ***Kritériá klasifikácie***

2.2.2.1. Horľavý plyn sa klasifikuje v tejto triede v súlade s tabuľkou 2.2.1:

Tabuľka 2.2.1

Kritériá pre horľavé plyny

Kategória	Kritériá
1	Plyny, ktoré pri 20 °C a štandardnom tlaku 101,3 kPa: a) sa môžu vznietiť, keď sú v zmesi so vzduchom s obsahom do 13 % objemových; alebo b) majú medze zápalnosti v zmesi so vzduchom minimálne 12 percentuálnych bodov bez ohľadu na dolnú medzu zápalnosti.
2	Plyny, iné ako kategórie 1, ktoré majú pri teplote 20 °C a štandardnom tlaku 101,3 kPa medze zápalnosti v zmesi so vzduchom.

▼M2

Poznámka:

Aerosóly sa neklasifikujú ako horľavé plyny; pozri oddiel 2.3.

▼B

2.2.3. ***Informovanie o nebezpečnosti***

Pri látkach a zmesiach, ktoré spĺňajú kritériá klasifikácie do tejto triedy nebezpečnosti, sa používajú prvky označovania v súlade s tabuľkou 2.2.2.

Tabuľka 2.2.2

Prvky označovania pre horľavé plyny

Klasifikácia	Kategória 1	Kategória 2
Piktogram GHS		Bez piktogramu
Výstražné slovo	Nebezpečenstvo	Pozor
Výstražné upozornenie	H220: Mimoriadne horľavý plyn	H221: Horľavý plyn
Bezpečnostné upozornenie – prevencia	P210	P210
Bezpečnostné upozornenie – odozva	P377 P381	P377 P381
Bezpečnostné upozornenie – uchovávanie	P403	P403

▼B

Klasifikácia	Kategória 1	Kategória 2
Bezpečnostné upozornenie – zneškodňovanie		

2.2.4. ***Ďalšie hľadiská klasifikácie***

2.2.4.1. Horľavosť sa stanovuje testovaním alebo v prípade zmesí, pri ktorých je k dispozícii dostatok údajov, výpočtom v súlade s metódami prijatými ISO (pozri ISO 10156 v znení zmien a doplnení, Plyny a zmesi plynov – stanovenie potenciálu vzniku požiaru a oxidačnej schopnosti pre výber výpustného ventilu tlakovej fľaše). Ak na použitie týchto metód nie je k dispozícii dostatok údajov, môže sa použiť testovacia metóda EN 1839 (Stanovenie medzí výbušnosti plynov a pár) v znení zmien a doplnení.

2.3. **Horľavé aerosóly**

2.3.1. ***Definície***

Aerosól, t. j. aerosólový rozprašovač, je jednorazová nádoba vyrobená z kovu, skla alebo plastu a obsahujúca stlačený plyn, skvapalnený alebo rozpustený pod tlakom, s kvapalinou, pastou alebo práškom alebo bez kvapaliny, pasty alebo prášku, a vybavená vypúšťacím zariadením, ktoré umožňuje obsah vystreknúť ako tuhé alebo kvapalné častice suspendované v plyne, ako penu, pastu alebo prášok, alebo v kvapalnom alebo v plynnom stave.

2.3.2. ***Kritériá klasifikácie***

2.3.2.1. Aerosóly sa posudzujú na účely klasifikácie ako horľavé v súlade s bodom 2.3.2.2, ak obsahujú zložku, ktorá je klasifikovaná ako horľavá podľa kritérií v tejto časti, t. j.:

— kvapaliny s teplotou vzplanutia ≤ 93 °C, čo zahŕňa horľavé kvapaliny podľa oddielu 2.6;

— horľavé plyny (pozri 2.2);

— horľavé tuhé látky (pozri 2.7).

▼M2

Poznámka 1:

Medzi horľavé zložky nepatria samozápalné, samovoľne sa zahrievajúce ani s vodou reagujúce látky a zmesi, pretože takéto zložky sa nikdy v aerosóloch nepoužívajú.

Poznámka 2:

Horľavé aerosóly nepatria dodatočne do rozsahu oddielov 2.2 (horľavé plyny), 2.6 (horľavé kvapaliny) ani 2.7 (horľavé tuhé látky).

▼B

2.3.2.2. Horľavý aerosól sa v tejto triede klasifikuje do jednej z dvoch kategórií na základe jeho zložiek, jeho chemického spalného tepla a prípadne podľa výsledkov testu horľavosti peny (pre penové aerosóly) a testu zápalnej vzdialenosti a testu v uzavretom priestore (pre rozprašovacie aerosóly) v súlade s obrázkom 2.3.1 a OPTN OSN, Príručka testov a kritérií, časť III, pododdiely 31.4, 31.5 a 31.6.

▼B

Obrázok 2.3.1

Obrázok 2.3.1 a) pre horľavé aerosóly

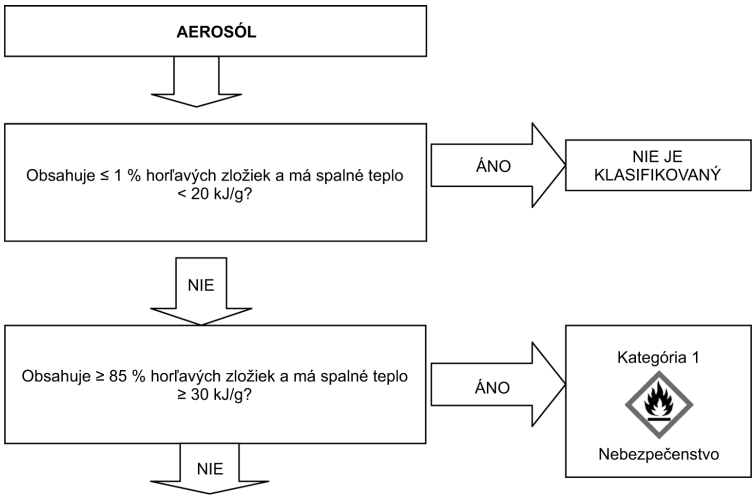

V prípade rozprašovacích aerosólov prejdite do logickej schémy rozhodovaní 2.3.1 b);

V prípade penových aerosólov prejdite do logickej schémy rozhodovaní 2.3.1 c).

▼B

Obrázok 2.3.1 b) pre rozprašovacie aerosóly

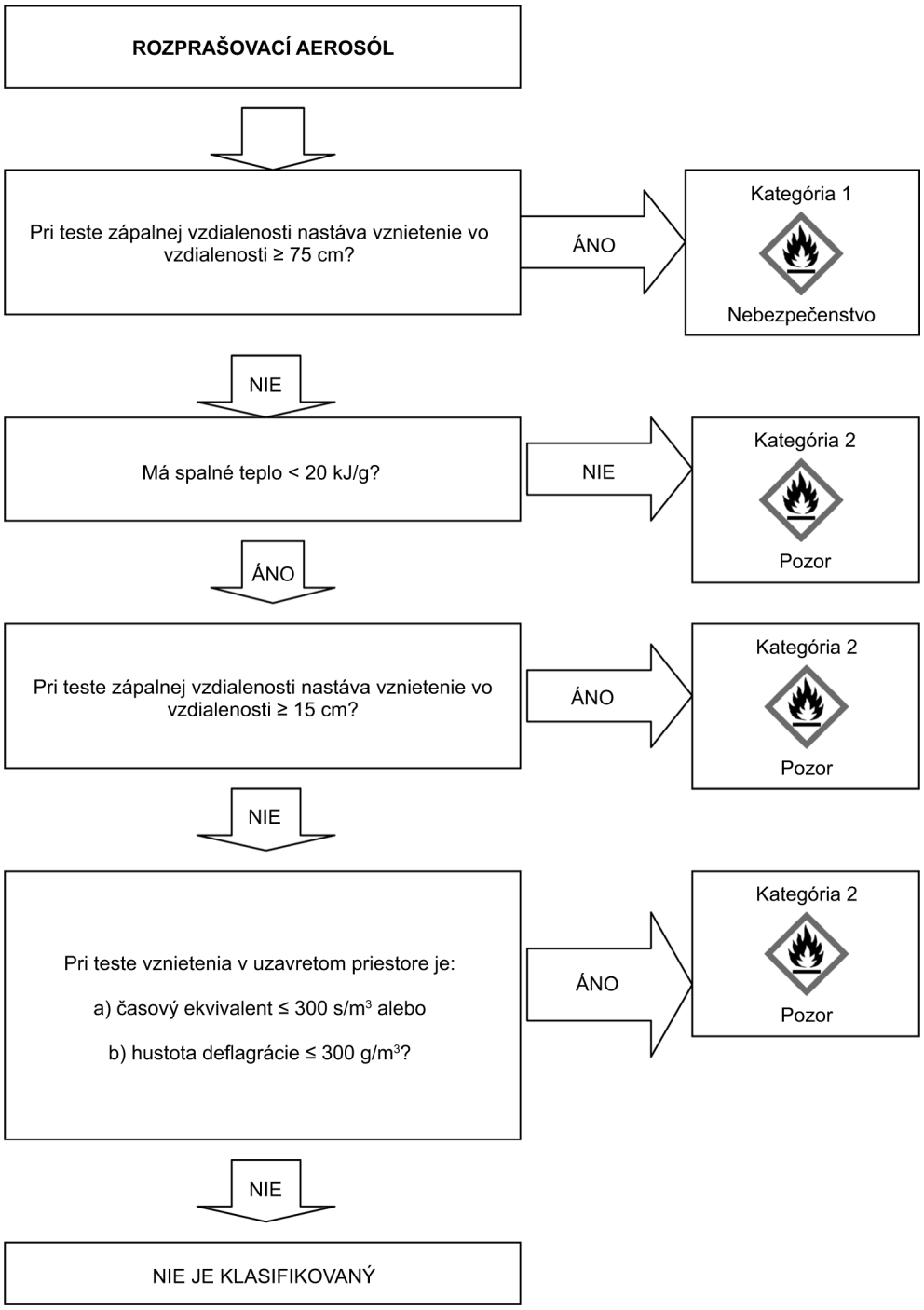

▼B

Obrázok 2.3.1 c) pre penové aerosóly

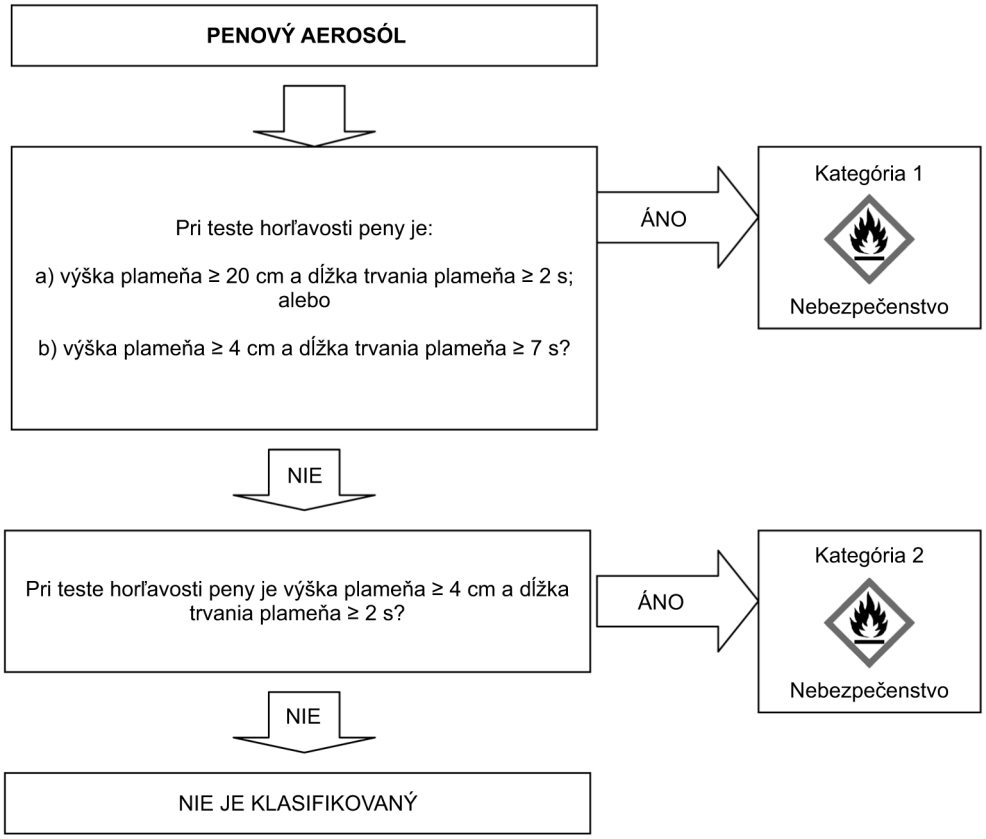

▼M2

Poznámka:

Aerosóly, ktoré sa nepodrobili postupom klasifikácie horľavosti uvedeným v tomto oddiele, sa klasifikujú ako horľavé aerosóly, kategória 1.

▼B

2.3.3. ***Informovanie o nebezpečnosti***

Pri látkach alebo zmesiach, ktoré spĺňajú kritériá klasifikácie do tejto triedy nebezpečnosti, sa používajú prvky označovania v súlade s tabuľkou 2.3.2.

Tabuľka 2.3.2

Prvky označovania pre horľavé aerosóly

Klasifikácia	Kategória 1	Kategória 2
Piktogramy GHS		
Výstražné slovo	Nebezpečenstvo	Pozor
Výstražné upozornenie	H222: Mimoriadne horľavý aerosól	H223: Horľavý aerosól
Bezpečnostné upozornenie – prevencia	P210 P211 P251	P210 P211 P251

▼B

Klasifikácia	Kategória 1	Kategória 2
Bezpečnostné upozornenie – odozva		
Bezpečnostné upozornenie – uchovávanie	P410 + P412	P410 + P412
Bezpečnostné upozornenie – zneškodňovanie		

2.3.4. ***Ďalšie hľadiská klasifikácie***

2.3.4.1. Chemické spalné teplo (ΔH_c) v kilojouloch na gram (kJ/g) je súčin teoretického spalného tepla (ΔH_{comb}) a účinnosti spaľovania, obvykle menšej ako 1,0 (typická účinnosť spaľovania je 0,95 alebo 95 %).

Pri zložitých aerosólových formuláciách je chemické spalné teplo súčtom váženého spalného tepla jednotlivých zložiek:

$$\Delta H_{c\ (product)} = \sum_{i}^{n} [w_i\% \times \Delta H_{c(i)}]$$

kde:

ΔH_c = chemické spalné teplo (kJ/g);

w_i % = hmotnostný zlomok zložky i vo výrobku;

$\Delta H_{c(i)}$ = špecifické spalné teplo (kJ/g) zložky i vo výrobku.

Chemické spalné teplo možno nájsť v literatúre, vypočítať ho alebo stanoviť testovaním (pozri ASTM D 240 v znení zmien a doplnení – štandardné testovacie metódy pre spalné teplo tekutých uhľovodíkových palív bombovým kalorimetrom, EN ISO 13943 v znení zmien a doplnení, 86.1 až 86.3 – Požiarna bezpečnosť – slovník a NFPA 30B v znení zmien a doplnení – Predpisy pri výrobe a uchovávaní aerosólových výrobkov).

2.4. **Oxidujúce plyny**

2.4.1. ***Definície***

Oxidujúci plyn je plyn alebo zmes plynov, ktoré môžu vo všeobecnosti uvoľňovaním kyslíka spôsobiť alebo prispieť k horeniu iného materiálu viac ako vzduch.

2.4.2. ***Kritériá klasifikácie***

2.4.2.1. Oxidujúci plyn sa klasifikuje v tejto triede do jedinej kategórie v súlade s tabuľkou 2.4.1.:

Tabuľka 2.4.1

Kritériá pre oxidujúce plyny

Kategória	Kritériá
1	Každý plyn, ktorý vo všeobecnosti môže uvoľňovaním kyslíka spôsobiť alebo podporovať horenie iného materiálu viac ako vzduch.

▼M2

Poznámka:

„Plyny, ktoré spôsobujú alebo podporujú horenie iného materiálu viac ako vzduch“, sú čisté plyny alebo zmesi plynov s oxidačnou schopnosťou väčšou ako 23,5 %, ako je stanovené metódou uvedenou v ISO 10156 v znení zmien a doplnení alebo 10156-2 v znení zmien a doplnení.

▼B

2.4.3. ***Informovanie o nebezpečnosti***

Pri látkach alebo zmesiach, ktoré spĺňajú kritériá klasifikácie do tejto triedy nebezpečnosti, sa používajú prvky označovania v súlade s tabuľkou 2.4.2.

Tabuľka 2.4.2

Prvky označovania pre oxidujúce plyny

Klasifikácia	Kategória 1
Piktogram GHS	
Výstražné slovo	Nebezpečenstvo
Výstražné upozornenie	H270: Môže spôsobiť alebo prispieť k rozvoju požiaru; oxidačné činidlo
Bezpečnostné upozornenie – prevencia	P220 P244
Bezpečnostné upozornenie – odozva	P370 + P376
Bezpečnostné upozornenie – uchovávanie	P403
Bezpečnostné upozornenie – zneškodňovanie	

2.4.4. ***Ďalšie hľadiská klasifikácie***

Na klasifikovanie oxidujúceho plynu sa vykonávajú testy alebo sa uskutočňujú výpočtové metódy opísané v ISO 10156 Plyny a zmesi plynov – stanovenie potenciálu vzniku požiaru a oxidačnej schopnosti pre výber výpustného ventilu tlakovej fľaše v znení zmien a doplnení a ISO 10156-2 – Fľaše na plyn. Plyny a zmesi plynov – Stanovenie oxidačných schopností toxických a žieravých plynov a zmesi plynov v znení zmien a doplnení.

2.5. **Plyny pod tlakom**

2.5.1. ***Definícia***

2.5.1.1. Plyny pod tlakom sú plyny, ktoré sa nachádzajú v nádobe pod tlakom 200 kPa (manometer) alebo vyšším, alebo plyny, ktoré sú skvapalnené alebo skvapalnené a schladené

Patria k nim stlačené plyny, skvapalnené plyny, rozpustené plyny a schladené skvapalnené plyny.

2.5.1.2. Kritická teplota je teplota, nad ktorou sa čistý plyn nedá skvapalniť, bez ohľadu na stupeň stlačenia.

▼B

2.5.2. ***Kritériá klasifikácie***

Plyny sa podľa fyzikálneho stavu, v akom sú zabalené, klasifikujú do jednej zo štyroch skupín v súlade s tabuľkou 2.5.1:

Tabuľka 2.5.1

Kritériá pre plyny pod tlakom

Skupina	Kritériá
Stlačený plyn	Plyn, ktorý ak je balený pod tlakom, ktorý je úplne v plynnom stave pri –50 °C; vrátane všetkých plynov s kritickou teplotou ≤ –50 °C.
Skvapalnený plyn	Plyn, ktorý ak je balený pod tlakom, ktorý je čiastočne kvapalný pri teplotách nad –50 °C. Rozlišuje sa medzi: i) plynom skvapalneným pri vysokom tlaku: plyn s kritickou teplotou medzi –50 °C a +65 °C; a ii) plynom skvapalneným pri nízkom tlaku: plyn s kritickou teplotou nad + 65 °C.
Schladený skvapalnený plyn	Plyn, ktorý sa po zabalení čiastočne stáva kvapalinou v dôsledku jeho nízkej teploty.
Rozpustený plyn	Plyn, ktorý je po zabalení pod tlakom rozpustený v kvapalnej fáze rozpúšťadla.

2.5.3. ***Informovanie o nebezpečnosti***

Pri látkach alebo zmesiach, ktoré spĺňajú kritériá klasifikácie do tejto triedy nebezpečnosti, sa používajú prvky označovania v súlade s tabuľkou 2.5.2.

Tabuľka 2.5.2

Prvky označovania pre plyny pod tlakom

Klasifikácia	Stlačený plyn	Skvapalnený plyn	Schladený skvapalnený plyn	Rozpustený plyn
Piktogramy GHS				
Výstražné slovo	Pozor	Pozor	Pozor	Pozor
Výstražné upozornenie	H280: Obsahuje plyn pod tlakom; pri zahriatí môže vybuchnúť	H280: Obsahuje plyn pod tlakom; pri zahriatí môže vybuchnúť	H281: Obsahuje schladený plyn; môže spôsobiť kryogénne popáleniny alebo poranenia	H280: Obsahuje plyn pod tlakom; pri zahriatí môže vybuchnúť
Bezpečnostné upozornenie – prevencia			P282	
Bezpečnostné upozornenie – odozva			P336 P315	
Bezpečnostné upozornenie – uchovávanie	P410 + P403	P410 + P403	P403	P410 + P403

▼B

Klasifikácia	Stlačený plyn	Skvapalnený plyn	Schladený skvapalnený plyn	Rozpustený plyn
Bezpečnostné upozornenie – zneškodňovanie				

▼M2

Poznámka:

Piktogram GHS04 sa nevyžaduje v prípade plynov pod tlakom, ak sa uvádza piktogram GHS02 alebo piktogram GHS06.

▼B

2.5.4. ***Ďalšie hľadiská klasifikácie***

Pri tejto skupine plynov je potrebné poznať tieto informácie:

— tlak pár pri 50 °C;

— fyzikálny stav pri 20 °C pri bežnom tlaku okolia;

— kritickú teplotu.

Tieto údaje možno nájsť v literatúre, vypočítať alebo stanoviť testovaním. Väčšina plynov je už klasifikovaná v OPTN OSN, Vzorové predpisy.

2.6. **Horľavé kvapaliny**

2.6.1. ***Definícia***

Horľavá kvapalina je kvapalina, ktorá nemá teplotu vzplanutia väčšiu ako 60 °C.

2.6.2. ***Kritériá klasifikácie***

2.6.2.1. Horľavá kvapalina sa klasifikuje v tejto triede do jednej z troch kategórií v súlade s tabuľkou 2.6.1:

Tabuľka 2.6.1

Kritériá pre horľavé kvapaliny

Kategória	Kritériá
1	Teplota vzplanutia < 23 °C a počiatočná teplota varu ≤ 35 °C
2	Teplota vzplanutia < 23 °C a počiatočná teplota varu > 35 °C
3	Teplota vzplanutia ≥ 23 °C a ≤ 60 °C ([1])

([1]) Na účely tohto nariadenia možno plynové oleje, motorovú naftu a ľahké vykurovacie oleje s teplotou vzplanutia medzi ≥ 55 °C a ≤ 75 °C považovať za kategóriu 3.

▼M2

Poznámka:

Aerosóly sa neklasifikujú ako horľavé kvapaliny; pozri oddiel 2.3.

▼B

2.6.3. ***Informovanie o nebezpečnosti***

Pri látkach alebo zmesiach, ktoré spĺňajú kritériá klasifikácie do tejto triedy nebezpečnosti, sa používajú prvky označovania v súlade s tabuľkou 2.6.2.

Tabuľka 2.6.2

Prvky označovania pre horľavé kvapaliny

Klasifikácia	Kategória 1	Kategória 2	Kategória 3
Piktogramy GHS			
Výstražné slovo	Nebezpečenstvo	Nebezpečenstvo	Pozor
Výstražné upozornenie	H224: Mimoriadne horľavá kvapalina a pary	H225: Veľmi horľavá kvapalina a pary	H226: Horľavá kvapalina a pary
Bezpečnostné upozornenie – prevencia	P210 P233 P240 P241 P242 P243 P280	P210 P233 P240 P241 P242 P243 P280	P210 P233 P240 P241 P242 P243 P280
Bezpečnostné upozornenie – odozva	P303 + P361 + P353 P370 + P378	P303 + P361 + P353 P370 + P378	P303 + P361 + P353 P370 + P378
Bezpečnostné upozornenie – uchovávanie	P403 + P235	P403 + P235	P403 + P235
Bezpečnostné upozornenie – zneškodňovanie	P501	P501	P501

2.6.4. ***Ďalšie hľadiská klasifikácie***

2.6.4.1. Pri klasifikácii horľavých kvapalín sú potrebné údaje o teplote vzplanutia a počiatočnej teplote varu. Tieto údaje možno stanoviť testovaním, nájsť v literatúre alebo vypočítať. Ak údaje nie sú k dispozícii, teplota vzplanutia a počiatočná teplota varu sa stanoví testovaním. Na stanovenie teploty vzplanutia sa použije metóda v uzavretej nádobe.

2.6.4.2. ►**M2** V prípade zmesí ([1]), ktoré obsahujú známe horľavé kvapaliny v definovaných koncentráciách, aj keď môžu obsahovať neprchavé zložky, napr. polyméry a aditíva, sa teplota vzplanutia nemusí stanovovať experimentálne, ak je teplota vzplanutia zmesi vypočítaná s použitím metódy uvedenej ďalej v oddiele 2.6.4.3 minimálne o 5 °C ([2]) vyššia ako príslušné klasifikačné kritérium (23 °C a 60 °C v tomto poradí), a za predpokladu, že: ◄

([1]) Dosiaľ bola výpočtová metóda zvalidovaná v prípade zmesí obsahujúcich najviac 6 prchavých zložiek. Týmito zložkami môžu byť horľavé kvapaliny ako uhľovodíky, étery, alkoholy, estery (okrem akrylátov) a voda. V prípade zmesí obsahujúcich halogénované sírové a/alebo fosforečné zlúčeniny, ako aj reaktívne akryláty však táto metóda zvalidovaná ešte nebola.

([2]) Ak je vypočítaná teplota vzplanutia menej ako 5 °C vyššia ako príslušné klasifikačné kritérium, nemôže sa použiť výpočtová metóda a teplota vzplanutia by sa mala určiť experimentálne.

▼B

a) zloženie zmesi je presne známe (ak daný materiál má špecifikovaný rozsah zloženia, na posudzovanie sa vyberie zloženie s najnižšou vypočítanou teplotou vzplanutia);

b) dolná medza výbušnosti každej zložky (keď sa tieto údaje extrapolujú na iné teploty ako sú testovacie podmienky, musí sa použiť vhodná korelácia) je známa rovnako, ako aj metóda na výpočet dolnej medze výbušnosti ►M2 zmesi ◄;

c) závislosť teploty od tlaku nasýtených pár a od koeficientu aktivity je známa pre každú zložku prítomnú v zmesi;

d) kvapalná fáza je homogénna.

2.6.4.3. Vhodná metóda je opísaná v diele Gmehling a Rasmussen [Ind. Eng. Fundament, 21, 186, (1982)]. V prípade zmesi obsahujúcej neprchavé zložky sa teplota vzplanutia vypočíta z prchavých zložiek. Predpokladá sa, že neprchavá zložka len mierne znižuje parciálny tlak rozpúšťadiel a vypočítaná teplota vzplanutia je len o málo nižšia ako nameraná hodnota.

2.6.4.4. Možné metódy stanovenia teploty vzplanutia horľavých kvapalín sú uvedené v tabuľke 2.6.3.

Tabuľka 2.6.3

Metódy stanovenia teploty vzplanutia horľavých kvapalín:

Európske normy:	EN ISO 1516 v znení zmien a doplnení Stanovenie vzplanutia/nevzplanutia – Rovnovážna metóda v uzavretej nádobe
	EN ISO 1523 v znení zmien a doplnení Stanovenie teploty vzplanutia – Rovnovážna metóda v uzavretej nádobe
	EN ISO 2719 v znení zmien a doplnení Stanovenie teploty vzplanutia – Metóda v uzavretej nádobe podľa Penského -Martensa
	EN ISO 3679 v znení zmien a doplnení Stanovenie teploty vzplanutia – Rýchla rovnovážna metóda v uzavretej nádobe
	EN ISO 3680 v znení zmien a doplnení Stanovenie vzplanutia/nevzplanutia – Rýchla rovnovážna metóda v uzavretej nádobe
	EN ISO 13736 v znení zmien a doplnení Ropné výrobky a iné kvapaliny – Stanovenie teploty vzplanutia – Metóda v uzavretej nádobe podľa Abela

Vnútroštátne normy:

Association française de normalisation, AFNOR	NF M07-036 v znení zmien a doplnení Détermination du point d'éclair – Vase clos Abel-Pensky

▼B

	(zhodná s DIN 51755)
▼M2 _____	
▼B	
Deutsches Institut für Normung	DIN 51755 (teploty vzplanutia pod 65 °C) v znení zmien a doplnení Prüfung von Mineralölen und anderen brennbaren Flüssigkeiten; Bestimmung des Flammpunktes im geschlossenen Tiegel, nach Abel-Pensky (zhodná s NF M07-036)

▼M2

2.6.4.5. Kvapaliny s teplotou vzplanutia vyššou ako 35 °C a nie vyššou ako 60 °C sa nemusia klasifikovať v kategórii 3, ak sa dosiahli negatívne výsledky v teste neprerušenej horľavosti L.2 podľa RTDG OSN: Príručka testov a kritérií, časť III oddiel 32.

2.6.4.6. Možné testovacie metódy stanovenia počiatočnej teploty varu horľavých kvapalín sú uvedené v tabuľke 2.6.4.

Tabuľka 2.6.4

Metódy stanovenia počiatočnej teploty varu horľavých kvapalín

Európske normy:	EN ISO 3405 v znení zmien a doplnení Ropné výrobky – stanovenie destilačných vlastností pri atmosférickom tlaku
	EN ISO 3924 v znení zmien a doplnení Ropné výrobky – stanovenie distribúcie rozmedzia varu – metóda plynovej chromatografie
	EN ISO 4626 v znení zmien a doplnení Prchavé organické kvapaliny – stanovenie rozmedzia varu organických rozpúšťadiel používaných ako suroviny
Nariadenie (ES) č. 440/2008 ([1])	Metóda A.2, ako je opísaná v časti A prílohy k nariadeniu (ES) č. 440/2008

([1]) Ú. v. EÚ L 142, 31.5.2008, s. 1.

▼B

2.7. **Horľavé tuhé látky**

2.7.1. ***Definícia***

2.7.1.1. Horľavá tuhá látka je tuhá látka, ktorá je ľahko horľavá, alebo ktorá môže spôsobiť alebo prispieť k rozvoju požiaru trením.

Ľahko horľavé tuhé látky sú práškové, granulované alebo pastovité látky alebo zmesi, ktoré sú nebezpečné, ak sa dokážu ľahko zapáliť pri krátkom kontakte so zdrojom zapálenia, akým je horiaca zápalka, a ak sa plameň rýchlo šíri.

2.7.2. ***Kritériá klasifikácie***

2.7.2.1. Práškové, granulované alebo pastovité látky alebo zmesi (okrem kovových práškov a práškov kovových zliatin – pozri oddiel 2.7.2.2) sa klasifikujú ako ľahko horľavé tuhé látky, ak doba

▼B

horenia jedného alebo viacerých testovacích pokusov vykonaných v súlade s testovacou metódou opísanou v časti III pododdiele 33.2.1 OPTN OSN, Príručka testov a kritérií, je kratšia ako 45 sekúnd alebo rýchlosť horenia je vyššia ako 2,2 mm/s.

2.7.2.2. Kovové prášky alebo prášky kovových zliatin sa klasifikujú ako horľavé tuhé látky, keď sa môžu vznietiť a reakcia sa rozšíri na celú dĺžku vzorky za 10 minút alebo menej.

2.7.2.3. Horľavá tuhá látka sa v tejto triede klasifikuje do jednej z dvoch kategórií použitím metódy N.1 opísanej v bode 33.2.1 odporúčaní OPTN OSN, Príručka testov a kritérií v súlade s tabuľkou 2.7.1:

Tabuľka 2.7.1

Kritériá pre horľavé tuhé látky

Kategória	Kritériá
1	Test rýchlosti horenia Látky a zmesi iné ako kovové prášky: a) navlhčená oblasť požiar nezastaví a b) čas horenia < 45 sekúnd alebo rýchlosť horenia > 2,2 mm/s Kovové prášky čas horenia ≤ 5 minút
2	Test rýchlosti horenia Látky a zmesi iné ako kovové prášky: a) navlhčená oblasť zastaví požiar aspoň na 4 minúty a b) čas horenia < 45 sekúnd alebo rýchlosť horenia > 2,2 mm/s Kovové prášky čas horenia > 5 minút a ≤ 10 minút

▼M2

Poznámka 1:

Test sa vykoná s látkou alebo zmesou vo fyzikálnom skupenstve, v ktorom sa poskytuje. Ak sa napríklad na účely dodávky alebo prepravy má tá istá chemická látka poskytovať vo fyzikálnom skupenstve, ktoré sa odlišuje od skupenstva, v ktorom bola testovaná, a považuje sa za pravdepodobné, že značným spôsobom zmení jej vlastnosti v klasifikačnom teste, táto látka sa testuje aj v novom skupenstve.

Poznámka 2:

Aerosóly sa neklasifikujú ako horľavé tuhé látky; pozri oddiel 2.3.

▼B

2.7.3. ***Informovanie o nebezpečnosti***

Pri látkach alebo zmesiach, ktoré spĺňajú kritériá klasifikácie do tejto triedy nebezpečnosti, sa používajú prvky označovania v súlade s tabuľkou 2.7.2.

▼B

Tabuľka 2.7.2

Prvky označovania pre horľavé tuhé látky

Klasifikácia	Kategória 1	Kategória 2
Piktogramy GHS		
Výstražné slovo	Nebezpečenstvo	Pozor
Výstražné upozornenie	H228: Horľavá tuhá látka	H228: Horľavá tuhá látka
Bezpečnostné upozornenie – prevencia	P210 P240 P241 P280	P210 P240 P241 P280
Bezpečnostné upozornenie – odozva	P370 + P378	P370 + P378
Bezpečnostné upozornenie – uchovávanie		
Bezpečnostné upozornenie – zneškodňovanie		

2.8. **Samovoľne reagujúce látky a zmesi**

2.8.1. ***Definícia***

2.8.1.1. Samovoľne reagujúce látky alebo zmesi sú tepelne nestabilné kvapalné alebo tuhé látky alebo zmesi podliehajúce silnému exotermickému rozkladu aj bez prítomnosti kyslíka (vzduchu). Do tejto definície nepatria látky a zmesi klasifikované podľa tejto časti ako výbušniny, organické peroxidy alebo ako oxidujúce látky.

2.8.1.2. Samovoľne reagujúca látka alebo zmes sa považuje za látku alebo zmes s výbušnými vlastnosťami, keď má pri laboratórnom testovaní sklon k výbuchu, rýchlemu zhoreniu alebo vykazuje prudký efekt pri zahrievaní v ohraničenom priestore.

2.8.2. ***Kritériá klasifikácie***

2.8.2.1. Všetky samovoľne reagujúce látky alebo zmesi sa posudzujú na účely klasifikácie v tejto triede ako samovoľne reagujúce látky alebo zmesi, okrem prípadov, keď:

a) sú to výbušniny v súlade s kritériami uvedenými v oddiele 2.1;

b) sú to oxidujúce kvapaliny alebo tuhé látky podľa kritérií uvedených v oddiele 2.13 alebo 2.14, s výnimkou, že zmesi oxidujúcich látok, ktoré obsahujú 5 % alebo viac horľavých organických látok, sa klasifikujú ako samovoľne reagujúce látky podľa postupu definovaného v oddiele 2.8.2.2;

c) sú to organické peroxidy v súlade s kritériami uvedenými v oddiele 2.15;

d) ich rozkladné teplo je nižšie ako 300 J/g; alebo

▼B

e) ich teplota samovoľného rozkladu (SADT) je vyššia ako 75 °C pre 50 kg balenie ([1]).

2.8.2.2. Zmesi oxidujúcich látok, ktoré spĺňajú kritériá klasifikácie ako oxidujúce látky a ktoré obsahujú 5 % alebo viac horľavých organických látok a nespĺňajú kritériá uvedené v písmenách a), c), d) alebo e) v 2.8.2.1, podliehajú postupu klasifikácie samovoľne reagujúcich látok.

Takáto zmes vykazujúca vlastnosti samovoľne reagujúcej látky typu B až F (pozri bod 2.8.2.3), sa klasifikuje ako samovoľne reagujúca látka.

Ak sa testuje v zabalenej forme a obal sa zmení, vykonáva sa ďalší test, ak sa predpokladá, že zmena obalu ovplyvní výsledky testu

2.8.2.3. Samovoľne reagujúce látky a zmesi sa v tejto triede klasifikujú do jednej zo siedmich kategórií „typu A až G“ podľa týchto zásad:

a) každá samovoľne reagujúca látka alebo zmes, ktorá môže v zabalenom stave vybuchnúť alebo rýchlo zhorieť, sa definuje ako samovoľne reagujúca látka TYPU A;

b) každá samovoľne reagujúca látka alebo zmes, ktorá má výbušné vlastnosti a pri ktorej nedochádza v zabalenom stave k výbuchu ani k rýchlemu zhoreniu, ale pôsobením tepla je v zabalenom stave schopná podliehať výbuchu, sa definuje ako samovoľne reagujúca látka TYPU B;

c) každá samovoľne reagujúca látka alebo zmes, ktorá má výbušné vlastnosti, ale v zabalenom stave nemôže vybuchnúť ani rýchlo zhorieť, ani pôsobením tepla nepodlieha výbuchu, sa definuje ako samovoľne reagujúca látka TYPU C;

d) každá samovoľne reagujúca látka alebo zmes, pri ktorej pri laboratórnom testovaní:

i) dochádza k čiastočnému výbuchu, nedochádza k rýchlemu zhoreniu a nevykazuje prudký efekt pri zahrievaní v ohraničenom priestore; alebo

ii) vôbec nedochádza k výbuchu, horenie je pomalé a nevykazuje žiadny prudký efekt pri zahrievaní v ohraničenom priestore; alebo

iii) vôbec nedochádza k výbuchu ani k horeniu a vykazuje stredne silný efekt pri zahrievaní v ohraničenom priestore;

sa definuje ako samovoľne reagujúca látka TYPU D;

e) každá samovoľne reagujúca látka alebo zmes, pri ktorej pri laboratórnom testovaní nedochádza k výbuchu ani k horeniu a vykazuje malý alebo žiadny efekt pri zahrievaní v ohraničenom priestore, sa definuje ako samovoľne reagujúca látka TYPU E;

f) každá samovoľne reagujúca látka alebo zmes, pri ktorej pri laboratórnom testovaní vôbec nedochádza k výbuchu v kavitačnom stave ani k horeniu a vykazuje len malý alebo žiadny efekt pri zahrievaní v ohraničenom priestore, ako aj malú alebo žiadnu výbušnú silu, sa definuje ako samovoľne reagujúca látka TYPU F;

([1]) Pozri príručku OSN testov a kritérií, kapitola 28.1, 28.2, 28.3 a tabuľka 28.3.

▼B

g) každá samovoľne reagujúca látka alebo zmes, pri ktorej pri laboratórnom testovaní vôbec nedochádza k výbuchu v kavitačnom stave ani k horeniu a nevykazuje žiadny efekt pri zahrievaní v ohraničenom priestore, ani žiadnu výbušnú silu, ak je tepelne stabilná (SADT je 60 °C až 75 °C pre 50 kg balenie) a v kvapalných zmesiach sa na zníženie citlivosti používa rozpúšťadlo s teplotou varu, ktorá nie je nižšia ako 150 °C, sa definuje ako samovoľne reagujúca látka TYPU G. Ak zmes nie je tepelne stabilná alebo sa na zníženie citlivosti používa rozpúšťadlo s teplotou varu nižšou ako 150 °C, zmes sa definuje ako samovoľne reagujúca látka TYPU F.

Ak sa testuje v zabalenej forme a obal sa zmení, vykonáva sa ďalší test, ak sa predpokladá, že zmena obalu ovplyvní výsledky testu

2.8.2.4. *Kritériá na kontrolu teploty*

Samovoľne reagujúce látky musia podliehať kontrole teploty, ak je ich SADT nižšia alebo sa rovná 55 °C. Testovacie metódy na stanovenie SADT, ako aj na odvodenie kontrolnej a havarijnej teploty, sú uvedené v OPTN OSN, Príručka testov a kritérií, časť II oddiel 28. Vybraný test sa vykonáva tak, aby bol reprezentatívny, pokiaľ ide o veľkosť i materiál obalu.

2.8.3. ***Informovanie o nebezpečnosti***

Pri látkach alebo zmesiach, ktoré spĺňajú kritériá klasifikácie do tejto triedy nebezpečnosti, sa používajú prvky označovania v súlade sa tabuľkou 2.8.1.

Tabuľka 2.8.1

Prvky označovania pre samovoľne reagujúce látky a zmesi

Klasifikácia	Typ A	Typ B	Typ C & D	Typ E & F	Typ G
Piktogramy GHS		 			Pre túto kategóriu nebezpečnosti nie sú určené žiadne prvky označovania
Výstražné slovo	Nebezpečenstvo	Nebezpečenstvo	Nebezpečenstvo	Pozor	
Výstražné upozornenie	H240: Zahrievanie môže spôsobiť výbuch	H241: Zahrievanie môže spôsobiť požiar alebo výbuch	H242: Zahrievanie môže spôsobiť požiar	H242: Zahrievanie môže spôsobiť požiar	
Bezpečnostné upozornenie – prevencia	P210 P220 P234 P280	P210 P220 P234 P280	P210 P220 P234 P280	P210 P220 P234 P280	
Bezpečnostné upozornenie – odozva	P370 + P378 P370 + P380 + P375	P370 + P378 P370 + P380 + P375	P370 + P378	P370 + P378	

▼B

Klasifikácia	Typ A	Typ B	Typ C & D	Typ E & F	Typ G
Bezpečnostné upozornenie – uchovávanie	P403 + P235 P411 P420	P403 + P235 P411 P420	P403 + P235 P411 P420	P403 + P235 P411 P420	
Bezpečnostné upozornenie – zneškodňovanie	P501	P501	P501	P501	

Typu G neboli pridelené žiadne prvky označovania nebezpečnosti, ale treba overiť, či látka alebo zmes nemá vlastnosti patriace ostatným triedam klasifikácie nebezpečnosti.

2.8.4. ***Ďalšie hľadiská klasifikácie***

2.8.4.1. Vlastnosti samovoľne reagujúcich látok alebo zmesí, ktoré sú rozhodujúce pre ich klasifikáciu, sa stanovujú experimentálne. Klasifikácia samovoľne reagujúcej látky alebo zmesi sa vykonáva v súlade so sériou testov A až H opísaných v časti II OPTN OSN, Príručka testov a kritérií. Postup klasifikácie je opísaný na obrázku 2.8.1.

2.8.4.2. Postupy klasifikácie samovoľne reagujúcich látok a zmesí sa nemusia uplatňovať, ak:

a) v molekule nie sú prítomné žiadne chemické skupiny súvisiace s výbušnými vlastnosťami alebo so samovoľnou reaktívnosťou; príklady takýchto skupín sú uvedené v tabuľkách A6.1 a A6.2 prílohy 6 OPTN OSN, Príručka testov a kritérií; alebo

b) pri jedinej organickej látke alebo homogénnej zmesi organických látok je odhadnutá SADT pre 50 kg balenie vyššia ako 75 °C alebo energia exotermického rozkladu je nižšia ako 300 J/g. Počiatočná teplota a energia rozkladu sa môže odhadnúť použitím vhodnej kalorimetrickej metódy (pozri časť II pododdiel 20.3.3.3 OPTN OSN, Príručka testov a kritérií).

▼B

Obrázok 2.8.1

Samovoľne reagujúce látky a zmesi

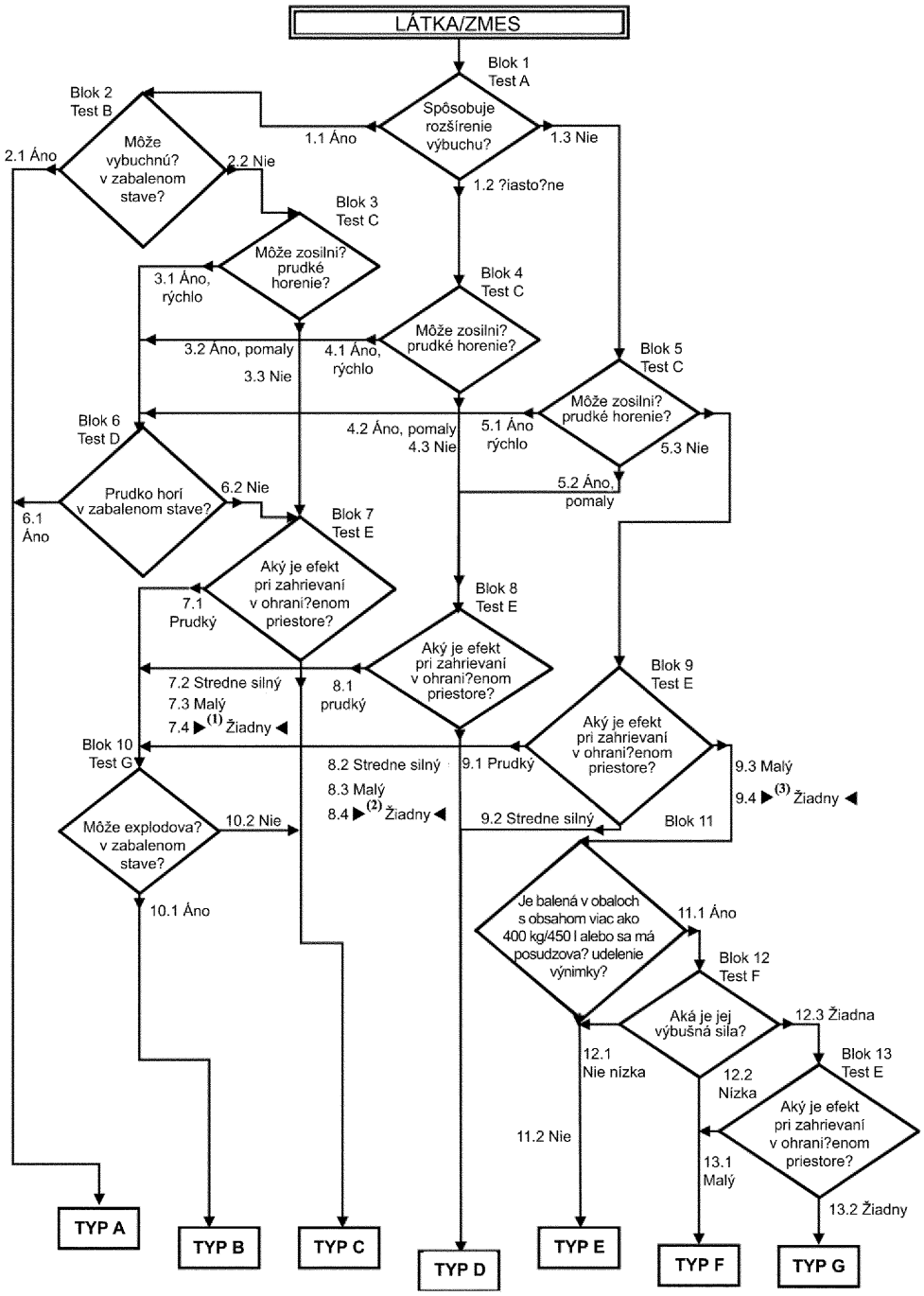

▶(1) (2) (3) M2

▼B

2.9. **Samozápalné kvapaliny**

2.9.1. ***Definícia***

Samozápalná kvapalina je kvapalná látka alebo zmes, ktorá je aj v malých množstvách schopná vznietiť sa v priebehu piatich minút po kontakte so vzduchom.

2.9.2. ***Kritériá klasifikácie***

2.9.2.1. Samozápalná kvapalina sa klasifikuje v tejto triede do jedinej kategórie použitím testu N.3 v časti III pododdiele 33.3.1.5 OPTN OSN, Príručka testov a kritérií v súlade s tabuľkou 2.9.1:

Tabuľka 2.9.1

Kritériá pre samozápalné kvapaliny

Kategória	Kritériá
1	Kvapalina sa vznieti v priebehu 5 minút, keď sa pridá do inertného nosiča a vystaví sa pôsobeniu vzduchu, alebo v priebehu 5 minút pri kontakte so vzduchom spôsobí vznietenie alebo zuhoľnatenie filtračného papiera.

2.9.3. ***Informovanie o nebezpečnosti***

Pri látkach alebo zmesiach, ktoré spĺňajú kritériá klasifikácie do tejto triedy nebezpečnosti, sa používajú prvky označovania v súlade s tabuľkou 2.9.2.

Tabuľka 2.9.2

Prvky označovania pre samozápalné kvapaliny

Klasifikácia	Kategória 1
Piktogram GHS	
Výstražné slovo	Nebezpečenstvo
Výstražné upozornenie	H250: Pri kontakte so vzduchom sa spontánne vznieti
Bezpečnostné upozornenie – prevencia	P210 P222 P280
Bezpečnostné upozornenie – odozva	P302 + P334 P370 + P378
Bezpečnostné upozornenie – uchovávanie	P422
Bezpečnostné upozornenie – zneškodňovanie	

2.9.4. ***Ďalšie hľadiská klasifikácie***

2.9.4.1. Postup klasifikácie samozápalných kvapalín sa nemusí uplatňovať, ak skúsenosti z výroby alebo manipulácie ukazujú, že látka alebo zmes sa pri bežných teplotách v kontakte so vzduchom spontánne nevznieti [t. j. je známe, že látka je pri teplote miestnosti stabilná počas dlhšej doby (dni)].

▼B

2.10. **Samozápalné tuhé látky**

2.10.1. ***Definícia***

Samozápalná tuhá látka je tuhá látka alebo zmes, ktorá je aj v malých množstvách schopná vznietiť sa v priebehu piatich minút po kontakte so vzduchom.

2.10.2. ***Kritériá klasifikácie***

2.10.2.1. Samozápalná tuhá látka sa klasifikuje v tejto triede do jedinej kategórie použitím testu N.2 v časti III pododdielu 33.3.1.4 OPTN OSN, Príručka testov a kritérií v súlade s tabuľkou 2.10.1:

Tabuľka 2.10.1

Kritériá pre samozápalné tuhé látky

Kategória	Kritériá
1	Tuhá látka sa vznieti v priebehu 5 minút po kontakte so vzduchom.

Poznámka:

Test sa vykoná s látkou alebo zmesou vo fyzikálnom skupenstve, v ktorom sa poskytuje. Ak sa napríklad na účely dodávky alebo prepravy má tá istá chemikália poskytovať vo fyzikálnom skupenstve, ktoré sa odlišuje od skupenstva, v ktorom bola testovaná, a považuje sa za pravdepodobné, že skutočne zmení jej vlastnosti v klasifikačnom teste, táto látka sa testuje aj v novom skupenstve.

2.10.3. ***Informovanie o nebezpečnosti***

Pri látkach alebo zmesiach, ktoré spĺňajú kritériá klasifikácie do tejto triedy nebezpečnosti, sa používajú prvky označovania v súlade s tabuľkou 2.10.2.

Tabuľka 2.10.2

Prvky označovania pre samozápalné tuhé látky

Klasifikácia	Kategória 1
Piktogram GHS	
Výstražné slovo	Nebezpečenstvo
Výstražné upozornenie	H250: Pri kontakte so vzduchom sa spontánne vznieti
Bezpečnostné upozornenie – prevencia	P210 P222 P280
Bezpečnostné upozornenie – odozva	P335 + P334 P370 +P378
Bezpečnostné upozornenie – uchovávanie	P422
Bezpečnostné upozornenie – zneškodňovanie	

▼B

2.10.4. ***Ďalšie hľadiská klasifikácie***

2.10.4.1. Postup klasifikácie samozápalných tuhých látok sa nemusí uplatňovať, ak skúsenosti z výroby alebo manipulácie ukazujú, že látka sa pri bežných teplotách v kontakte so vzduchom spontánne nevznieti [t. j. je známe, že látka alebo zmes je pri teplote miestnosti stabilná počas dlhšej doby (dni)].

2.11. **Samovoľne sa zahrievajúce látky a zmesi**

2.11.1. ***Definícia***

2.11.1.1. Samovoľne sa zahrievajúca látka alebo zmes je kvapalná alebo tuhá látka alebo zmes, iná ako samozápalná kvapalina alebo tuhá látka, ktorá je schopná sa reakciou so vzduchom a bez dodania energie samovoľne zahrievať; takáto látka alebo zmes sa líši od samozápalnej kvapaliny alebo tuhej látky tým, že k vznieteniu dochádza len vo veľkých množstvách (kilogramoch) a po dlhej dobe (hodiny alebo dni).

▼M2

2.11.1.2. Samovoľné zahrievanie látky alebo zmesi je proces, pri ktorom postupná reakcia uvedenej látky alebo zmesi s kyslíkom (vo vzduchu) vytvára teplo. Ak je rýchlosť vytvárania tepla vyššia ako rýchlosť straty tepla, teplota látky alebo zmesi sa zvýši, čo po latentnej perióde môže viesť k samovznieteniu a horeniu.

▼B

2.11.2. ***Kritériá klasifikácie***

2.11.2.1. Látka alebo zmes sa klasifikuje v tejto triede ako samovoľne sa zahrievajúca látka alebo zmes, ak pri testoch vykonaných v súlade s testovacou metódou stanovenou v časti III pododdiele 33.3.1.6 OPTN OSN, Príručka testov a kritérií:

a) pri použití vzorky tvaru kocky s dĺžkou strany 25 mm pri 140 °C je výsledok kladný;

b) pri teste s použitím vzorky tvaru kocky s dĺžkou strany 100 mm pri 140 °C je výsledok kladný a pri teste s použitím vzorky tvaru kocky s dĺžkou strany 100 mm pri 120 °C je výsledok záporný a látka alebo zmes sa má baliť v baleniach s objemom viac ako 3 m^3;

c) pri teste s použitím vzorky tvaru kocky s dĺžkou strany 100 mm pri 140 °C je výsledok kladný a pri teste s použitím vzorky tvaru kocky s dĺžkou strany 100 mm pri 100 °C je výsledok záporný a látka alebo zmes sa má baliť v baleniach s objemom viac ako 450 l;

d) pri teste s použitím vzorky tvaru kocky s dĺžkou strany 100 mm pri 140 °C je výsledok kladný a pri teste s použitím vzorky tvaru kocky s dĺžkou strany 100 mm pri 100 °C je výsledok kladný.

2.11.2.2. Samovoľne sa zahrievajúca látka alebo zmes sa v tejto triede klasifikuje do jednej z dvoch kategórií, ak v teste vykonanom v súlade s testovacou metódou N.4 v časti III pododdiele 33.3.1.6 OPTN OSN, Príručka testov a kritérií výsledok vyhovuje kritériám podľa tabuľky 2.11.1:

▼B

Tabuľka 2.11.1

Kritériá pre samovoľne sazahrievajúce látky a zmesi

Kategória	Kritériá
1	Pri teste s použitím vzorky tvaru kocky s dĺžkou strany 25 mm pri 140 °C je výsledok kladný
2	a) pri teste s použitím vzorky tvaru kocky s dĺžkou strany 100 mm pri 140 °C je výsledok kladný a pri teste s použitím vzorky tvaru kocky s dĺžkou strany 25 mm pri 140 °C je výsledok záporný a látka alebo zmes sa má baliť v baleniach s objemom viac ako 3 m^3; alebo b) pri teste s použitím vzorky tvaru kocky s dĺžkou strany 100 mm pri 140 °C je výsledok kladný a pri teste s použitím vzorky tvaru kocky s dĺžkou strany 25 mm pri 140 °C je výsledok záporný, pri teste s použitím vzorky tvaru kocky s dĺžkou strany 100 mm pri 120 °C je výsledok kladný a látka alebo zmes sa má baliť v baleniach s objemom viac ako 450 l; alebo c) pri teste s použitím vzorky tvaru kocky s dĺžkou strany 100 mm pri 140 °C je výsledok kladný a pri teste s použitím vzorky tvaru kocky s dĺžkou strany 25 mm pri 140 °C je výsledok záporný a pri teste s použitím vzorky tvaru kocky s dĺžkou strany 100 mm pri 100 °C je výsledok kladný.

Poznámka:

Test sa vykoná s látkou alebo zmesou vo fyzikálnom skupenstve, v ktorom sa poskytuje. Ak sa napríklad na účely dodávky alebo prepravy má tá istá chemikália poskytovať vo fyzikálnom skupenstve, ktoré sa odlišuje od skupenstva, v ktorom bola testovaná, a považuje sa za pravdepodobné, že skutočne zmení jej vlastnosti v klasifikačnom teste,, táto látka sa testuje aj v novom skupenstve.

2.11.2.3. Látky a zmesi s teplotou samovznietenia vyššou ako 50 °C pre objem 27 m^3 sa neklasifikujú ako samovoľne sa zahrievajúca látka alebo zmes.

2.11.2.4. Látky a zmesi s teplotou samovznietenia vyššou ako 50 °C pre objem 450 litrov sa nezaraďujú do kategórie 1 tejto triedy.

2.11.3. ***Informovanie o nebezpečnosti***

Pri látkach alebo zmesiach, ktoré spĺňajú kritériá klasifikácie do tejto triedy nebezpečnosti, sa používajú prvky označovania v súlade s tabuľkou 2.11.2.

Tabuľka 2.11.2

Prvky označovania pre samovoľne sa zahrievajúce látky a zmesi

Klasifikácia	Kategória 1	Kategória 2
Piktogramy GHS		
Výstražné slovo	Nebezpečenstvo	Pozor
Výstražné upozornenie	H251: Samovoľne sa zahrieva; môže sa vznietiť	H252: Vo veľkých množstvách sa samovoľne zahrieva; môže sa vznietiť

▼B

Klasifikácia	Kategória 1	Kategória 2
Bezpečnostné upozornenie – prevencia	P235 + P410 P280	P235 + P410 P280
Bezpečnostné upozornenie – odozva		
Bezpečnostné upozornenie – uchovávanie	P407 P413 P420	P407 P413 P420
Bezpečnostné upozornenie – zneškodňovanie		

2.11.4. ***Ďalšie hľadiská klasifikácie***

2.11.4.1. Pokiaľ ide o podrobné logické schémy rozhodovaní pre klasifikáciu a testovanie, ktoré treba vykonať na stanovenie rôznych kategórií, pozri obrázok 2.11.1.

2.11.4.2. Postup klasifikácie samovoľne sa zahrievajúcich látok alebo zmesí sa nemusí uplatňovať, ak výsledky skríningového testu možno vhodne dať do vzájomného vzťahu s testom klasifikácie a použije sa primeraná tolerancia. Príklady skríningových testov:

a) test v Grewerovej piecke (návod VDI 2263, časť 1, 1990, Testovacia metóda na stanovenie bezpečnostných charakteristík práškových materiálov) s počiatočnou teplotou 80 K nad referenčnou teplotou pre objem 1 l;

b) skríningový test sypkého prášku [Gibson, N. Harper, D. J. Rogers, R. Hodnotenie rizík vzniku požiaru a výbuchu pri sušení práškových materiálov, Plank Operation Progress, 4 (3) 181–189, 1985] s počiatočnou teplotou nad 60 K nad referenčnou teplotou pre objem 1 l.

▼B

Obrázok 2.11.1

Samovoľne sa zahrievajúce látky a zmesi

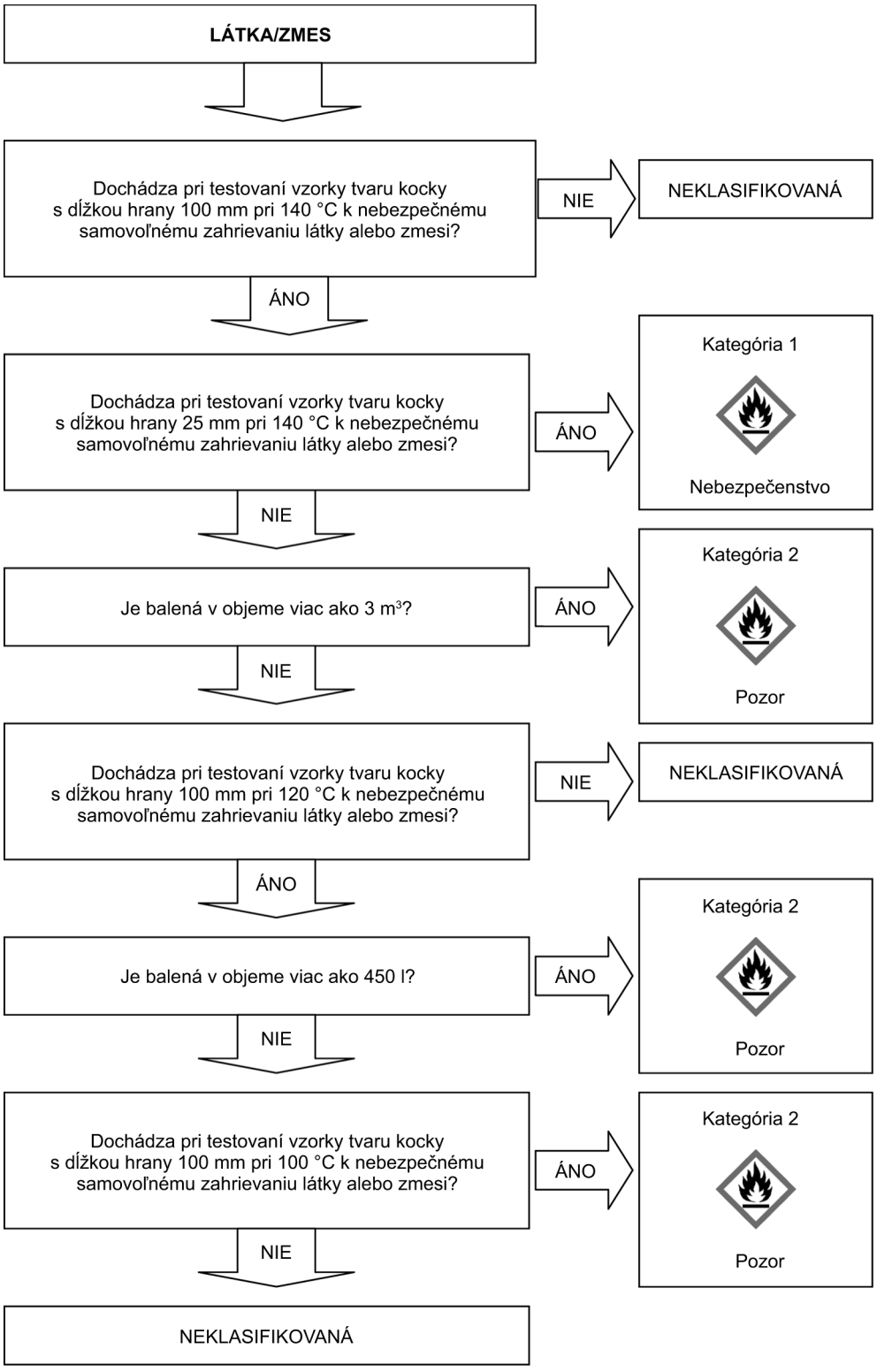

▼B

2.12. **Látky a zmesi, ktoré pri kontakte s vodou uvoľňujú horľavé plyny**

2.12.1. ***Definícia***

Látky alebo zmesi, ktoré pri kontakte s vodou uvoľňujú horľavé plyny, sú tuhé alebo kvapalné látky alebo zmesi, ktoré sa pri interakcii s vodou spontánne zapália alebo uvoľňujú horľavé plyny v nebezpečných množstvách.

2.12.2. ***Kritériá klasifikácie***

2.12.2.1. Látka alebo zmes, ktorá pri kontakte s vodou uvoľňuje horľavé plyny, sa klasifikuje v tejto triede do jednej z troch kategórií použitím testu N.5 v časti III pododdiele 33.4.1.4 OPTN OSN, Príručka testov a kritérií v súlade s tabuľkou 2.12.1:

Tabuľka 2.12.1

Kritériá pre látky alebo zmesi, ktoré pri kontakte s vodou uvoľňujú horľavé plyny

Kategória	Kritériá
1	Látka alebo zmes, ktorá prudko reaguje s vodou pri teplotách okolia a vzniknutý plyn vo všeobecnosti prejavuje sklon spontánne sa zapáliť, alebo ktorá reaguje s vodou pri teplote okolia tak prudko, že rýchlosť uvoľňovania horľavého plynu je rovná alebo väčšia ako 10 litrov na kilogram látky za jednu minútu.
2	Látka alebo zmes, ktorá reaguje s vodou pri teplotách okolia tak prudko, že maximálna rýchlosť uvoľňovania horľavého plynu je rovná alebo väčšia ako 20 litrov na kilogram látky za hodinu, a ktorá nespĺňa kritériá pre kategóriu 1.
3	Látka alebo zmes, ktorá reaguje s vodou pri teplotách okolia tak pomaly, že maximálna rýchlosť uvoľňovania horľavého plynu je rovná alebo väčšia ako 1 liter na kilogram látky za hodinu, a ktorá nespĺňa kritériá pre kategóriu 1 a 2.

Poznámka:

Test sa vykoná s látkou alebo zmesou vo fyzikálnom skupenstve, v ktorom sa poskytuje. Ak sa napríklad na účely dodávky alebo prepravy má tá istá chemikália poskytovať vo fyzikálnom skupenstve, ktoré sa odlišuje od skupenstva, v ktorom bola testovaná, a považuje sa za pravdepodobné, že skutočne zmení jej vlastnosti v klasifikačnom teste, táto látka musí byť testovaná aj v novom skupenstve.

2.12.2.2. Látka alebo zmes sa klasifikuje ako látka alebo zmes, ktorá pri kontakte s vodou uvoľňuje horľavé plyny, ak v ľubovoľnom kroku testovacieho postupu dochádza k spontánnemu zapáleniu.

2.12.3. ***Informovanie o nebezpečnosti***

Pri látkach alebo zmesiach, ktoré spĺňajú kritériá klasifikácie do tejto triedy nebezpečnosti, sa používajú prvky označovania v súlade s tabuľkou 2.12.2.

▼B

Tabuľka 2.12.2

Prvky označovania pre látky alebo zmesi, ktoré pri kontakte s vodou uvoľňujú horľavé plyny

Klasifikácia	Kategória 1	Kategória 2	Kategória 3
Piktogramy GHS			
Výstražné slovo	Nebezpečenstvo	Nebezpečenstvo	Pozor
Výstražné upozornenie	H260: Pri kontakte s vodou uvoľňuje horľavé plyny, ktoré sa môžu spontánne zapáliť	H261: Pri kontakte s vodou uvoľňuje horľavé plyny	H261: Pri kontakte s vodou uvoľňuje horľavé plyny
Bezpečnostné upozornenie – prevencia	P223 P231 + P232 P280	P223 P231 + P232 P280	P231 + P232 P280
Bezpečnostné upozornenie – odozva	P335 + P334 P370 + P378	335 + P334 P370 + P378	P370 + P378
Bezpečnostné upozornenie – uchovávanie	P402 + P404	P402 + P404	P402 + P404
Bezpečnostné upozornenie – zneškodňovanie	P501	P501	P501

2.12.4. ***Ďalšie hľadiská klasifikácie***

2.12.4.1. Postup klasifikácie sa v tejto triede nemusí uplatňovať, ak:

a) chemická štruktúra látky alebo zmesi neobsahuje kovy ani polokovy; alebo

b) skúsenosti z výroby alebo manipulácie ukazujú, že látka alebo zmes nereaguje s vodou, napr. látka sa vyrába za prítomnosti vody alebo sa premýva vodou; alebo

c) je známe, že látka alebo zmes je rozpustná vo vode a tvorí s ňou stabilnú zmes.

2.13. **Oxidujúce kvapaliny**

2.13.1. ***Definícia***

Oxidujúca kvapalina je kvapalná látka alebo zmes, ktorá síce sama nemusí byť horľavá, ale vo všeobecnosti môže uvoľňovaním kyslíka spôsobovať horenie alebo podporovať horenie iného materiálu.

2.13.2. ***Kritériá klasifikácie***

2.13.2.1. Oxidujúca kvapalina sa klasifikuje v tejto triede do jednej z troch kategórií použitím testu O.2 v časti III pododdiele 34.4.2 OPTN OSN, Príručka testov a kritérií v súlade sa tabuľkou 2.13.1:

▼B

Tabuľka 2.13.1

Kritériá pre oxidujúce kvapaliny

Kategória	Kritériá
1	Látka alebo zmes, ktorá sa pri testovaní zmesi látky (alebo zmesi) s celulózou v hmotnostnom pomere 1:1 spontánne zapáliť; alebo je priemerný čas zvyšovania tlaku v zmesi látky s celulózou v hmotnostnom pomere 1:1 menší ako čas pre zmes 50-percentnej kyseliny chloristej s celulózou v hmotnostnom pomere 1:1.
2	Látka alebo zmes, ktorá pri testovaní zmesi látky (alebo zmesi) s celulózou v hmotnostnom pomere 1:1 vykazuje priemerný čas zvyšovania tlaku menší alebo rovný ako priemerný čas zvyšovania tlaku zmesi 40-percentného vodného roztoku chlorečnanu sodného s celulózou v hmotnostnom pomere 1:1 a nie sú splnené kritériá pre kategóriu 1.
3	Látka alebo zmes, ktorá pri testovaní zmesi látky (alebo zmesi) s celulózou v hmotnostnom pomere 1:1 vykazuje priemerný čas zvyšovania tlaku menší alebo rovný ako priemerný čas zvyšovania tlaku zmesi 65-percentného vodného roztoku kyseliny dusičnej s celulózou v hmotnostnom pomere 1:1 a nie sú splnené kritériá pre kategóriu 1 a 2.

2.13.3. ***Informovanie o nebezpečnosti***

Pri látkach alebo zmesiach, ktoré spĺňajú kritériá klasifikácie do tejto triedy nebezpečnosti, sa používajú prvky označovania v súlade s tabuľkou 2.13.2.

Tabuľka 2.13.2

Prvky označovania pre oxidujúce kvapaliny

Klasifikácia	Kategória 1	Kategória 2	Kategória 3
Piktogramy GHS			
Výstražné slovo	Nebezpečenstvo	Nebezpečenstvo	Pozor
Výstražné upozornenie	H271: Môže spôsobiť požiar alebo výbuch; silné oxidačné činidlo	H272: Môže prispieť k rozvoju požiaru; oxidačné činidlo	H272: Môže prispieť k rozvoju požiaru oxidačné činidlo
Bezpečnostné upozornenie – prevencia	P210 P220 P221 P280 P283	P210 P220 P221 P280	P210 P220 P221 P280
Bezpečnostné upozornenie – odozva	P306 + P360 P371 + P380 + P375 P370 + P378	P370 + P378	P370 + P378

▼B

Klasifikácia	Kategória 1	Kategória 2	Kategória 3
Bezpečnostné upozornenie – uchovávanie			
Bezpečnostné upozornenie – zneškodňovanie	P501	P501	P501

2.13.4. ***Ďalšie hľadiská klasifikácie***

2.13.4.1. Pri organických látkach alebo zmesiach sa postup klasifikácie v tejto triede neuplatňuje, ak:

a) látka alebo zmes neobsahuje kyslík, fluór alebo chlór; alebo

b) látka alebo zmes obsahuje kyslík, fluór alebo chlór a tieto prvky sú chemicky viazané len na uhlík alebo vodík.

2.13.4.2. Pri anorganických látkach alebo zmesiach sa postup klasifikácie v tejto triede neuplatňuje, ak neobsahujú kyslík alebo atómy halogénov.

2.13.4.3. V prípade rozdielu medzi výsledkami testov a známymi skúsenosťami s manipuláciou a používaním látok alebo zmesí, ktoré dokazujú, že tieto látky alebo zmesi oxidujú, má posúdenie vychádzajúce zo známych skúseností prednosť pred výsledkami testov.

2.13.4.4. V prípadoch, keď látky alebo zmesi vyvolávajú zvýšenie tlaku (príliš vysoké alebo príliš nízke) spôsobené chemickými reakciami, ktoré nie sú charakteristické pre oxidačné vlastnosti látky alebo zmesi, zopakuje sa test opísaný v časti III pododdiele 34.4.2 OPTN OSN, Príručka testov a kritérií s inertnou látkou, napr. s kremelinou (kieselguhr) namiesto celulózy, s cieľom zistiť charakter reakcie a overiť falošný pozitívny výsledok.

2.14. **Oxidujúce tuhé látky**

2.14.1. ***Definícia***

Oxidujúca tuhá látka je tuhá látka alebo zmes, ktorá síce sama nemusí byť horľavá, ale vo všeobecnosti môže uvoľňovaním kyslíka spôsobovať alebo podporovať horenie iného materiálu.

2.14.2. ***Kritériá klasifikácie***

2.14.2.1. Oxidujúca tuhá látka sa klasifikuje v tejto triede do jednej z troch kategórií použitím testu O.1 v časti III pododdiele 34.4.1 OPTN OSN, Príručka testov a kritérií, v súlade s tabuľkou 2.14.1:

Tabuľka 2.14.1

Kritériá pre oxidujúce tuhé látky

Kategória	Kritériá
1	Látka alebo zmes, ktorá pri testovaní zmesi vzorka – celulóza v (hmotnostnom) pomere 4:1 alebo 1:1 vykazuje priemernú dobu horenia menšiu ako je priemerná doba horenia zmesi bromičnanu draselného s celulózou v hmotnostnom pomere 3:2.
2	Látka alebo zmes, ktorá pri testovaní zmesi vzorka – celulóza v (hmotnostnom) pomere 4:1 alebo 1:1 vykazuje priemernú dobu horenia rovnú alebo menšiu ako je priemerná doba horenia zmesi bromičnanu draselného s celulózou v (hmotnostnom) pomere 2:3 a kritériá pre kategóriu 1 nie sú splnené.

▼B

Kategória	Kritériá
3	Látka alebo zmes, ktorá pri testovaní zmesi vzorka – celulóza v (hmotnostnom) pomere 4:1 alebo 1:1 vykazuje priemernú dobu horenia rovnú alebo menšiu ako je priemerná doba horenia zmesi bromičnanu draselného s celulózou v (hmotnostnom) pomere 3:7 a kritériá pre kategóriu 1 a 2 nie sú splnené.

Poznámka 1:

Niektoré oxidujúce tuhé látky takisto predstavujú nebezpečenstvo výbuchu za určitých podmienok (keď sú skladované vo veľkých množstvách). Niektoré druhy dusičnanu amónneho môžu za extrémnych podmienok predstavovať nebezpečenstvo výbuchu a na posúdenie tejto nebezpečnosti sa môže použiť „test odolnosti voči výbuchu“ (BC-Code, príloha III, test 5). Príslušné informácie sa poskytujú prostredníctvom karty bezpečnostných údajov.

Poznámka 2:

Test sa vykoná s látkou alebo zmesou vo fyzikálnom skupenstve, v ktorom sa poskytuje. Ak sa napríklad na účely dodávky alebo prepravy má tá istá chemikália poskytovať vo fyzikálnom skupenstve, ktoré sa odlišuje od skupenstva, v ktorom bola testovaná, a považuje sa za pravdepodobné, že skutočne zmení jej vlastnosti v klasifikačnom teste „ táto látka sa testuje aj v novom skupenstve.

2.14.3. ***Informovanie o nebezpečnosti***

Pri látkach alebo zmesiach, ktoré spĺňajú kritériá klasifikácie do tejto triedy nebezpečnosti, sa používajú prvky označovania v súlade s tabuľkou 2.14.2.

Tabuľka 2.14.2

Prvky označovania pre oxidujúce tuhé látky

	Kategória 1	Kategória 2	Kategória 3
Piktogramy GHS			
Výstražné slovo	Nebezpečenstvo	Nebezpečenstvo	Pozor
Výstražné upozornenie	H271: Môže spôsobiť požiar alebo výbuch; silné oxidačné činidlo	H272: Môže prispieť k rozvoju požiaru; oxidačné činidlo	H272: Môže prispieť k rozvoju požiaru; oxidačné činidlo
Bezpečnostné upozornenie – prevencia	P210 P220 P221 P280 P283	P210 P220 P221 P280	P210 P220 P221 P280
Bezpečnostné upozornenie – odozva	P306 + P360 P371 + P380 + P375 P370 + P378	P370 + P378	P370 + P378
Bezpečnostné upozornenie – uchovávanie			

▼B

	Kategória 1	Kategória 2	Kategória 3
Bezpečnostné upozornenie – zneškodňovanie	P501	P501	P501

2.14.4. ***Ďalšie hľadiská klasifikácie***

2.14.4.1. Pri organických látkach alebo zmesiach sa postup klasifikácie v tejto triede neuplatňuje, ak:

a) látka alebo zmes neobsahuje kyslík, fluór alebo chlór; alebo

b) látka alebo zmes obsahuje kyslík, fluór alebo chlór a tieto prvky sú chemicky viazané len na uhlík alebo vodík.

2.14.4.2. Pri anorganických látkach alebo zmesiach sa postup klasifikácie v tejto triede neuplatňuje, ak neobsahujú kyslík alebo atómy halogénov.

2.14.4.3. V prípade rozdielu medzi výsledkami testov a známymi skúsenosťami s manipuláciou a používaním látok alebo zmesí, ktoré dokazujú, že tieto látky alebo zmesi oxidujú, má posúdenie vychádzajúce zo známych skúseností prednosť pred výsledkami testov.

2.15. **Organické peroxidy**

2.15.1. ***Definícia***

2.15.1.1. Organické peroxidy sú kvapalné alebo tuhé organické látky, ktoré obsahujú dvojmocnú štruktúru -O-O- a možno ich považovať za deriváty peroxidu vodíka, v ktorom sa jeden alebo obidva atómy vodíka nahradili organickými radikálmi. Pojem organický peroxid zahŕňa zmesi organických peroxidov (formulácie), ktoré obsahujú najmenej jeden organický peroxid. Organické peroxidy sú tepelne nestabilné látky alebo zmesi, ktoré môžu podliehať exotermickému samovoľnému rozkladu. Okrem toho môžu mať jednu alebo viaceré z týchto vlastností:

i) majú sklon k výbušnému rozkladu;

ii) prudko horia;

iii) sú citlivé na náraz alebo trenie;

iv) nebezpečne reagujú s inými látkami.

2.15.1.2. Organický peroxid sa považuje za látku s výbušnými vlastnosťami, keď je pri laboratórnom testovaní zmes (formulácia) schopná vybuchnúť, rýchlo zhorieť alebo vykazuje prudký efekt pri zahrievaní v ohraničenom priestore.

2.15.2. ***Kritériá klasifikácie***

2.15.2.1. Organický peroxid sa posudzuje na účely klasifikácie v tejto triede, okrem prípadu, keď obsahuje:

a) nie viac ako 1,0 % využiteľného kyslíka z organických peroxidov pri obsahu nie viac ako 1,0 % peroxidu vodíka; alebo

b) nie viac ako 0,5 % využiteľného kyslíka z organických peroxidov pri obsahu viac ako 1,0 %, ale nie viac ako 7,0 % peroxidu vodíka.

▼B

Poznámka:

Obsah využiteľného kyslíka (%) zmesi organických peroxidov je daný vzorcom:

$$16 \times \sum_{i}^{n} \left(\frac{n_i \times n_j}{m_i} \right)$$

kde:

n_i = počet peroxidových skupín na molekulu organického peroxidu i;

c_i = koncentrácia (hmotnostné %) organického peroxidu i;

m_i = molekulová hmotnosť organického peroxidu i.

2.15.2.2. Organické peroxidy sa v tejto triede klasifikujú do jednej zo siedmich kategórií „Typu A až G“ podľa týchto zásad:

a) organický peroxid, ktorý môže v zabalenom stave vybuchnúť alebo rýchlo zhorieť, sa definuje ako organický peroxid TYPU A;

b) organický peroxid, ktorý má výbušné vlastnosti a pri ktorom v zabalenom stave nedochádza k výbuchu ani k rýchlemu zhoreniu, ale je schopný v zabalenom stave pôsobením tepla vybuchnúť, sa definuje ako organický peroxid TYPU B;

c) organický peroxid, ktorý má výbušné vlastnosti, keď v látke alebo zmesi v zabalenom stave nemôže dôjsť k výbuchu, k rýchlemu zhoreniu, ani nemôže pôsobením tepla vybuchnúť, sa definuje ako organický peroxid TYPU C;

d) organický peroxid, pri ktorom pri laboratórnom testovaní:

   i) dochádza k čiastočnému výbuchu, nedochádza k rýchlemu zhoreniu a nevykazuje prudký efekt pri zahrievaní v ohraničenom priestore; alebo

   ii) vôbec nedochádza k výbuchu, zhorenie je pomalé a nevykazuje prudký efekt pri zahrievaní v ohraničenom priestore; alebo

   iii) vôbec nedochádza k výbuchu ani k zhoreniu a vykazuje stredne silný efekt pri zahrievaní v ohraničenom priestore;

   sa definuje ako organický peroxid TYPU D;

e) organický peroxid, pri ktorom pri laboratórnom testovaní vôbec nedochádza k výbuchu ani zhoreniu a vykazuje malý alebo žiadny efekt pri zahrievaní v ohraničenom priestore, sa definuje ako organický peroxid TYPU E;

f) organický peroxid, pri ktorom pri laboratórnom testovaní vôbec nedochádza k výbuchu v kavitačnom stave, ani k zhoreniu a vykazuje len malý alebo žiadny efekt pri zahrievaní v ohraničenom priestore, ako aj malú alebo žiadnu výbušnú silu, sa definuje ako organický peroxid TYPU F;

g) organický peroxid, pri ktorom pri laboratórnom testovaní vôbec nedochádza k výbuchu v kavitačnom stave ani k zhoreniu a nevykazuje žiadny efekt pri zahrievaní v ohraničenom priestore ani žiadnu výbušnú silu, za predpokladu, že je tepelne stabilný, t. j. SADT je 60 °C alebo vyššia pre 50 kg balenie ([1]), a v prípade kvapalných zmesí sa na zníženie citlivosti používa rozpúšťadlo s teplotou varu nie menšou ako 150 °C, sa definuje ako organický peroxid TYPU G. Ak organický peroxid nie je tepelne stabilný alebo sa na zníženie citlivosti používa rozpúšťadlo s teplotou varu nižšou ako 150 °C, organický peroxid sa definuje ako organický peroxid TYPU F.

([1]) Pozri OPTN OSN, Príručka testov a kritérií, kapitola 28.1, 28.2, 28.3 a tabuľka 28.3.

▼B

Ak sa testuje v zabalenej forme a obal sa zmení, vykonáva sa ďalší test, ak sa predpokladá, že zmena obalu ovplyvní výsledky testu.

2.15.2.3. *Kritériá na kontrolu teploty*

Kontrola teploty sa musí vykonávať pri týchto organických peroxidoch:

a) organické peroxidy typu B a C s SADT ≤ 50 °C;

b) organický peroxid typu D, ktorý vykazuje stredne silný efekt pri zahrievaní v ohraničenom priestore ([1]), s SADT ≤ 50 °C alebo ktorý vykazuje slabý alebo žiadny efekt pri zahrievaní v ohraničenom priestore s SADT ≤ 45 °C; a

c) organický peroxid typu E a F s SADT ≤ 45 °C.

Testovacie metódy na stanovenie SADT, ako aj na odvodenie kontrolnej a havarijnej teploty, sú uvedené v OPTN OSN, Príručka testov a kritérií, časť II oddiel 28. Vybraný test sa vykonáva tak, aby bol reprezentatívny, pokiaľ ide o veľkosť i materiál obalu.

2.15.3. ***Informovanie o nebezpečnosti***

Pri látkach alebo zmesiach, ktoré spĺňajú kritériá klasifikácie do tejto triedy nebezpečnosti, sa používajú prvky označovania v súlade s tabuľkou 2.15.1.

Tabuľka 2.15.1

Prvky označovania pre organické peroxidy

Klasifikácia	Typ A	Typ B	Typ C & D	Typ E & F	Typ G
Piktogramy GHS		 			Pre túto kategóriu nebezpečnosti nie sú určené žiadne prvky označovania
Výstražné slovo	Nebezpečenstvo	Nebezpečenstvo	Nebezpečenstvo	Pozor	
Výstražné upozornenie	H240: Zahrievanie môže spôsobiť výbuch	H241: Zahrievanie môže spôsobiť požiar alebo výbuch	H242: Zahrievanie môže spôsobiť požiar	H242: Zahrievanie môže spôsobiť požiar	
Bezpečnostné upozornenie – prevencia	P210 P220 P234 P280	P210 P220 P234 P280	P210 P220 P234 P280	P210 P220 P234 P280	
Bezpečnostné upozornenie – odozva					

([1]) Ako sa stanovilo sériou testov E predpísanou v OPTN OSN, Príručka testov a kritérií, časť II.

▼B

Klasifikácia	Typ A	Typ B	Typ C & D	Typ E & F	Typ G
Bezpečnostné upozornenie – uchovávanie	P411 + P235 P410 P420	P411 + P235 P410 P420	P411 + P235 P410 P420	P411 + P235 P410 P420	
Bezpečnostné upozornenie – zneškodňovanie	P501	P501	P501	P501	

Typu G neboli pridelené žiadne prvky označovania nebezpečnosti, ale treba overiť, či látka nemá vlastnosti patriace ostatným triedam klasifikácie nebezpečnosti.

2.15.4. ***Ďalšie hľadiská klasifikácie***

2.15.4.1. Organické peroxidy sa podľa definície klasifikujú na základe ich chemickej štruktúry a obsahu využiteľného kyslíka a peroxidu vodíka v zmesi (pozri bod 2.15.2.1). Vlastnosti organických peroxidov, ktoré sú potrebné na ich klasifikáciu, sa stanovujú experimentálne. Klasifikácia organických peroxidov sa vykonáva v súlade so sériou testov A až H opísaných v časti II OPTN OSN, Príručka testov a kritérií. Postup klasifikácie je opísaný na obrázku 2.15.1.

2.15.4.2. Zmesi už klasifikovaných organických peroxidov sa môžu klasifikovať v rámci toho istého typu organického peroxidu ako ich najnebezpečnejšia zložka. Keďže však dve stabilné zložky môžu vytvoriť tepelne menej stabilnú zmes, stanovuje sa SADT zmesi.

Poznámka: Suma jednotlivých častí môže byť nebezpečnejšia ako jednotlivé zložky.

▼B

Obrázok 2.15.1

Organické peroxidy

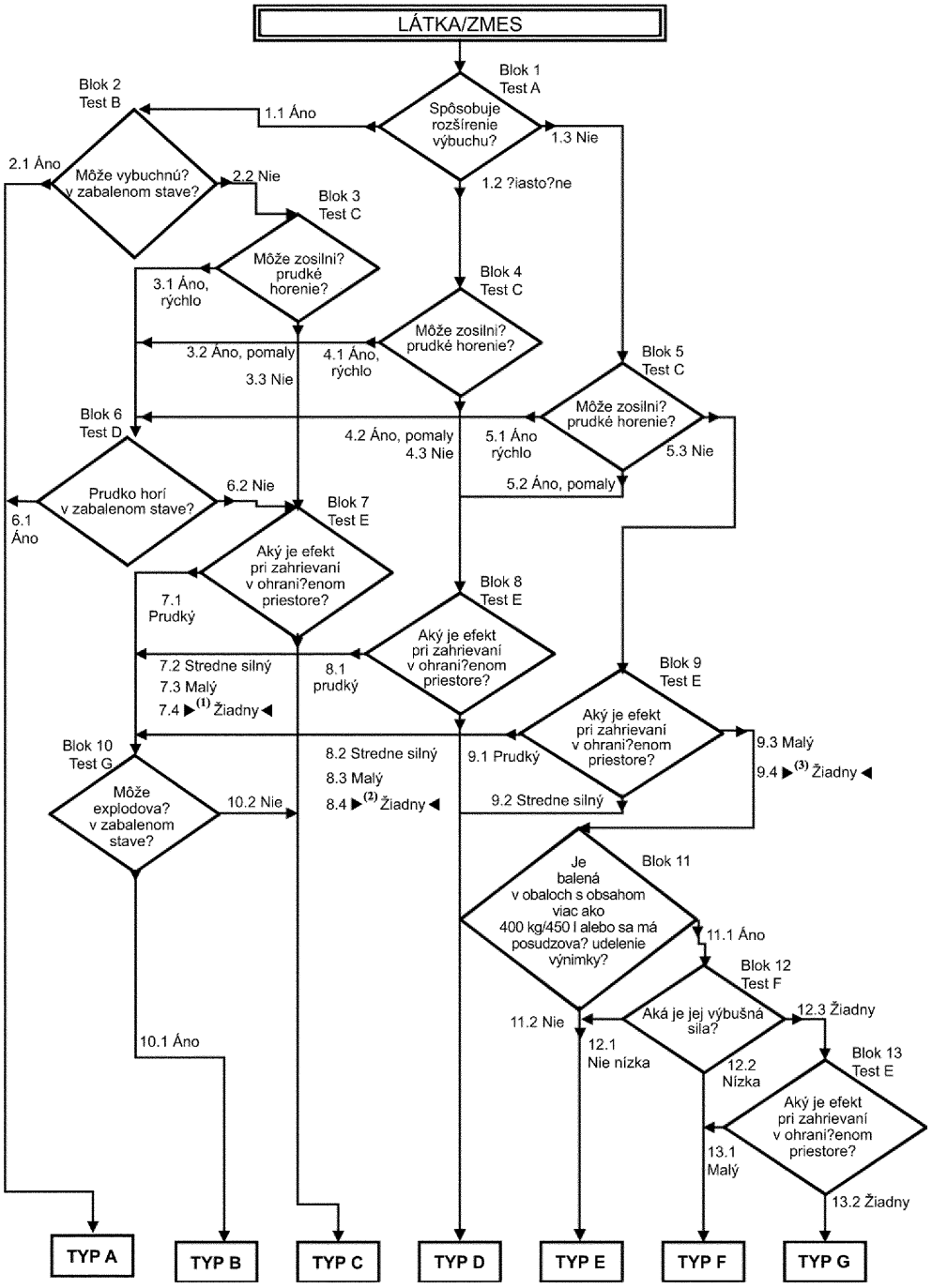

▶(1) (2) (3) M2

▼B

2.16. **Korozívnosť pre kovy**

2.16.1. ***Definícia***

Látka alebo zmes korozívna pre kov je látka alebo zmes, ktorá chemickým pôsobením poškodzuje alebo dokonca spôsobuje zničenie kovov.

2.16.2. ***Kritériá klasifikácie***

2.16.2.1. Látka alebo zmes korozívna pre kov sa klasifikuje v tejto triede do jedinej kategórie použitím testu v časti III oddiele 37 pododiele 37.4 OPTN OSN, Príručka testov a kritérií v súlade tabuľkou 2.16.1:

Tabuľka 2.16.1

Kritériá pre látky a zmesi korozívne pre kovy

Kategória	Kritériá
1	Rýchlosť korózie na oceľových alebo na hliníkových povrchoch presahuje 6,25 mm za rok pri testovacej teplote 55 °C keď sa testuje na oboch materiáloch.

Poznámka:

Ak z počiatočného testu na oceli alebo na hliníku vyplýva, že testovaná látka alebo zmes je korozívna, následný test na inom kove sa nevyžaduje.

2.16.3. ***Informovanie o nebezpečnosti***

Pri látkach a zmesiach, ktoré spĺňajú kritériá klasifikácie do tejto triedy nebezpečnosti, sa používajú prvky označovania v súlade s tabuľkou 2.16.2.

Tabuľka 2.16.2

Prvky označovania pre látky a zmesi korozívne pre kovy

Klasifikácia	Kategória 1
Piktogram GHS	
Výstražné slovo	Pozor
Výstražné upozornenie	H290: Môže byť korozívna pre kovy
Bezpečnostné upozornenie – prevencia	P234
Bezpečnostné upozornenie – odozva	P390
Bezpečnostné upozornenie – uchovávanie	P406
Bezpečnostné upozornenie – zneškodňovanie	

▼B

2.16.4. ***Ďalšie kritériá klasifikácie***

2.16.4.1. Rýchlosť korózie sa môže merať podľa testovacej metódy v časti III pododdiele 37.4 OPTN OSN, Príručka testov a kritérií. Vzorka, ktorá sa má použiť na testovanie, sa pripravuje z týchto materiálov:

a) na účely testovania ocele, typy ocele

— S235JR+CR (1.0037, resp. St 37-2),

— S275J2G3+CR (1.0144, resp. St 44-3), EN ISO 3574 v znení zmien a doplnení, Normalizovaný systém číslovania (JSČ) G 10200, alebo SAE 1020.

b) na účely testovania hliníka: neplátovacie typy 7075-T6 alebo AZ5GU-T6.

▼B

3. ČASŤ 3: NEBEZPEČNOSŤ PRE ZDRAVIE

3.1. **Akútna toxicita**

3.1.1. ***Definícia***

3.1.1.1. Akútna toxicita sú nepriaznivé účinky, ktoré sa vyskytnú po orálnom alebo dermálnom podaní jednej dávky látky alebo zmesi alebo viacerých dávok podaných v priebehu 24 hodín alebo pri inhalačnej expozícii počas 4 hodín.

3.1.1.2. V rámci triedy nebezpečnosti akútnej toxicity sa rozlišuje:

— akútna orálna toxicita;

— akútna dermálna toxicita;

— akútna inhalačná toxicita.

3.1.2. ***Kritériá klasifikácie akútne toxických látok***

▼M2

3.1.2.1. Látky sa môžu zaradiť do jednej zo štyroch kategórií toxicity na základe akútnej orálnej, dermálnej alebo inhalačnej toxicity podľa numerických kritérií uvedených v tabuľke 3.1.1. Hodnoty akútnej toxicity sú vyjadrené ako (približné) hodnoty LD_{50} (orálne, dermálne) alebo LC_{50} (inhalačne), alebo ako odhady akútnej toxicity (ATE). Vysvetlivky sú uvedené za tabuľkou 3.1.1.

Tabuľka 3.1.1

Kategórie nebezpečnosti akútnej toxicity a odhady akútnej toxicity (ATE), ktoré definujú príslušné kategórie

Spôsob expozície	Kategória 1	Kategória 2	Kategória 3	Kategória 4
Orálne (mg/kg telesnej hmotnosti) Pozri: poznámku a) poznámku b)	ATE ≤ 5	5 < ATE ≤ 50	50 < ATE ≤ 300	300 < ATE ≤ 2 000
Dermálne (mg/kg telesnej hmotnosti) Pozri: poznámku a) poznámku b)	ATE ≤ 50	50 < ATE ≤ 200	200 < ATE ≤ 1 000	1 000 < ATE ≤ 2 000
Plyny (ppmV [1]) Pozri: poznámku a) poznámku b) poznámku c)	ATE ≤ 100	100 < ATE ≤ 500	500 < ATE ≤ 2 500	2 500 < ATE ≤ 20 000
Pary (mg/l) Pozri: poznámku a) poznámku b) poznámku c) poznámku d)	ATE ≤ 0,5	0,5 < ATE ≤ 2,0	2,0 < ATE ≤ 10,0	10,0 < ATE ≤ 20,0
Prachy a hmly (mg/l) Pozri: poznámku a) poznámku b) poznámku c)	ATE ≤ 0,05	0,05 < ATE ≤ 0,5	0,5 < ATE ≤ 1,0	1,0 < ATE ≤ 5,0

[1] Koncentrácie plynu sú vyjadrené v miliónti nách objemu (objemové jednotky ppmV).

▼M2

Poznámky k tabuľke 3.1.1:

a) Odhad akútnej toxicity (ATE) na klasifikáciu látky sa získava pomocou LD_{50}/LC_{50}, ak je k dispozícii.

b) Odhad akútnej toxicity (ATE) pre klasifikáciu látky v zmesi sa získava pomocou:

— LD_{50}/LC_{50}, ak je k dispozícii,

— vhodnej prepočítanej hodnoty z tabuľky 3.1.2, ktorá sa vzťahuje na výsledky testovania rozsahu, alebo

— vhodnej prepočítanej hodnoty z tabuľky 3.1.2, ktorá sa vzťahuje na klasifikačnú kategóriu.

c) Generické koncentračné limity inhalačnej toxicity v tabuľke vychádzajú zo 4-hodinového expozičného testovacieho času. Prepočítanie existujúcich údajov inhalačnej toxicity, ktoré sa stanovili pri 1-hodinovej expozícii, možno vykonať ich vydelením faktorom 2 pre plyny a pary a 4 pre prachy a hmly.

d) Pri niektorých látkach testovacie prostredie nie je čistá para, ale tvorí ho zmes kvapalnej a parnej fázy. Pri iných látkach testovacie prostredie môže tvoriť para, ktorá je takmer plynnou fázou. V týchto prípadoch sa klasifikuje na základe ppmV takto: kategória 1 (100 ppmV), kategória 2 (500 ppmV), kategória 3 (2 500 ppmV), kategória 4 (20 000 ppmV).

Termíny „prach“, „hmla“ a „para“ sa definujú takto:

— *prach:* tuhé častice látky alebo zmesi suspendované v plyne (obvykle vo vzduchu),

— *hmla:* kvapôčky kvapalnej látky alebo zmesi suspendované v plyne (obvykle vo vzduchu),

— *para:* plynná forma látky alebo zmesi uvoľnená z jej kvapalného alebo tuhého stavu.

Prach sa vo všeobecnosti vytvára mechanickými procesmi. Hmla sa vo všeobecnosti vytvára kondenzáciou presýtených pár alebo fyzikálnym oddeľovaním kvapalín. Prachy a hmly majú vo všeobecnosti veľkosť v rozsahu od menej ako 1 μm do približne 100 μm.

▼B

3.1.2.2. *Špecifické hľadiská klasifikácie akútne toxických látok*

3.1.2.2.1. Prioritným testovacím druhom na hodnotenie akútnej orálnej a inhalačnej toxicity je potkan, kým potkan alebo králik sú prioritné pri hodnotení akútnej dermálnej toxicity. Ak sú k dispozícii experimentálne údaje akútnej toxicity od viacerých druhov pokusných zvierat, použije sa vedecké posúdenie pri výbere najvhodnejšej hodnoty LD_{50} spomedzi validovaných správne uskutočnených testov.

3.1.2.3. *Špecifické hľadiská klasifikácie látok, ktoré sú akútne toxické pri vdýchnutí*

3.1.2.3.1. Jednotky pre inhalačnú toxicitu sú funkciou formy vdychovaného materiálu. Hodnoty pre prachy a hmly sú vyjadrené v mg/l. Hodnoty pre plyny sú vyjadrené v ppmV. Keďže s testovaním pár, z ktorých niektoré sú tvorené zmesou kvapalnej a parnej fázy, môžu byť spojené ťažkosti, v tabuľke sú uvedené hodnoty v jednotkách mg/l. V prípade tých pár, ktoré sú takmer plynnou fázou, musí však byť klasifikácia založená na ppmV.

▼B

3.1.2.3.2. Pri klasifikácii inhalačnej toxicity je v kategóriách vysokej toxicity pre prachy a hmly osobitne dôležité používať hodnoty s dobrou vypovedacou schopnosťou. Vdychované častice so stredným aerodynamickým priemerom (MMAD) v intervale 1 až 4 mikróny sa ukladajú vo všetkých častiach dýchacej sústavy potkana. Tento rozsah veľkosti častíc zodpovedá maximálnej dávke približne 2 mg/l. Aby sa pokusy na zvieratách mohli uplatňovať aj na expozíciu ľudí, v ideálnom prípade by sa mali testovať prachy a hmly v tomto rozsahu na potkanoch.

3.1.2.3.3. Ak sú k dispozícii údaje, ktoré naznačujú, že mechanizmus toxicity spočíva v žieravosti, látka alebo zmes sa okrem klasifikácie pre inhalačnú toxicitu označí aj ako „žieravá pre dýchaciu sústavu“ (pozri poznámku 1 v bode 3.1.4.1). Žieravosť pre dýchaciu sústavu je definovaná zničením tkaniva dýchacej sústavy po jednorazovej, časovo obmedzenej expozícii, podobne ako v prípade žieravosti pre kožu; patrí k nej aj zničenie sliznice. Pri hodnotení žieravosti možno vychádzať z expertného posudku s použitím takých dôkazov, akými sú: skúsenosti u ľudí a zvierat, existujúce údaje (*in vitro*), hodnoty pH, informácie týkajúce sa podobných látok a akékoľvek iné súvisiace údaje.

3.1.3. ***Kritériá klasifikácie akútne toxických zmesí***

3.1.3.1. Kritériá klasifikácie akútne toxických látok, ako je uvedené v oddiele 3.1.2, vychádzajú z údajov letálnej dávky (testovacích alebo odvodených). Pre zmesi je potrebné získať alebo odvodiť informácie, ktoré umožňujú uplatniť tieto kritériá pre zmes na účely klasifikácie. Prístup pri klasifikácii podľa akútnej toxicity je viacúrovňový a závisí od množstva informácií, ktoré sú k dispozícii o samotnej zmesi a o jej zložkách. Vývojový diagram na obrázku 3.1.1 zobrazuje proces, ktorý treba dodržať.

▼M2

3.1.3.2. Pri akútnej toxicite sa berie do úvahy každý spôsob expozície na účely klasifikácie zmesí, ale potrebný je len jeden spôsob expozície, pokiaľ sa tento spôsob sleduje (odhadom alebo testami) pre všetky zložky a neexistuje relevantný dôkaz, ktorý by naznačoval akútnu toxicitu zapríčinenú viacerými spôsobmi expozície. Ak existuje relevantný dôkaz o toxicite zapríčinenej viacerými spôsobmi expozície, klasifikácia sa má vykonať v prípade všetkých vhodných spôsobov expozície. Zohľadňujú sa všetky dostupné informácie. Používa sa piktogram a signálne slovo, ktoré odrážajú najzávažnejšiu kategóriu nebezpečnosti, a všetky príslušné výstražné upozornenia.

▼B

3.1.3.3. Aby sa na účely klasifikácie nebezpečnosti zmesí použili všetky dostupné údaje, boli stanovené určité predpoklady a tieto sa vo vhodných prípadoch uplatňujú pri viacúrovňovom prístupe:

a) „významné zložky“ zmesi sú tie, ktoré sú prítomné v koncentráciách 1 % (hmotnostných pre tuhé látky, kvapaliny, prachy, hmly a pary a objemových pre plyny) alebo vyšších, pokiaľ neexistuje dôvodné podozrenie, že aj zložka prítomná v koncentrácii nižšej ako 1 % je dôležitá pri klasifikácii zmesi akútnej toxicity (pozri tabuľku 1.1).

b) ak sa klasifikovaná zmes použije ako zložka inej zmesi, môže sa použiť skutočná toxicita alebo odvodený odhad akútnej toxicity (ATE) uvedenej zmesi, keď sa vypočítava klasifikácia novej zmesi s použitím vzorcov v oddiele 3.1.3.6.1 a bode 3.1.3.6.2.3.

▼M2

c) Ak prepočítané odhady akútnej toxicity všetkých zložiek zmesi sú v tej istej kategórii, potom by sa mala zmes klasifikovať do uvedenej kategórie.

▼M2

d) Ak sú k dispozícii iba údaje o rozsahu zložiek v zmesi (alebo informácie o kategórii nebezpečenstva akútnej toxicity), možno ich pri výpočte klasifikácie novej zmesi pomocou vzorcov v oddieloch 3.1.3.6.1 a 3.1.3.6.2.3 prepočítať na bodové odhady v súlade s tabuľkou 3.1.2.

▼B

Obrázok 3.1.1

Viacúrovňový prístup pri klasifikácii akútne toxických zmesí:

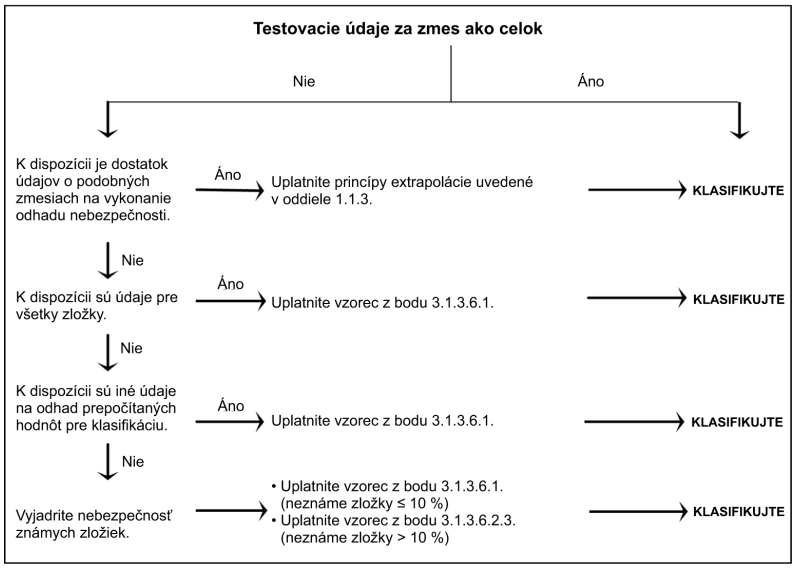

3.1.3.4. *Klasifikácia zmesí, ak sú dostupné údaje akútnej toxicity pre celú zmes*

3.1.3.4.1. Ak samotná zmes bola testovaná na stanovenie jej akútnej toxicity, klasifikuje sa podľa rovnakých kritérií, aké boli použité pri látkach uvedených v tabuľke 3.1.1. Ak testovacie údaje za zmes nie sú dostupné, vykonajú sa postupy, ktoré sú uvedené v oddieloch 3.1.3.5 a 3.1.3.6.

3.1.3.5. *Klasifikácia zmesí, ak nie sú dostupné údaje akútnej toxicity pre celú zmes: princípy extrapolácie*

3.1.3.5.1. Ak samotná zmes nebola testovaná na stanovenie jej akútnej toxicity, ale existuje dostatok údajov o jednotlivých zložkách a podobných testovaných zmesiach, ktoré umožňujú primerane charakterizovať nebezpečnosť zmesi, tieto údaje sa používajú v súlade s princípmi extrapolácie stanovenými v oddiele 1.1.3.

▼M2

3.1.3.5.2. Ak sa testovaná zmes zriedi riedidlom, ktorého toxicita je klasifikovaná ako rovnaká alebo nižšia ako toxicita tých najmenej toxických pôvodných zložiek a od ktorého sa neočakáva, že ovplyvní toxicitu iných zložiek, potom sa nová zriedená zmes môže klasifikovať ako rovnajúca sa pôvodnej testovanej zmesi. Prípadne sa môže použiť vzorec vysvetlený v oddiele 3.1.3.6.1.

▼B

3.1.3.6. *Klasifikácia zmesí na základe zložiek zmesi (súčtový vzorec)*

3.1.3.6.1. K d i s p o z í c i i s ú ú d a j e z a v š e t k y z l o ž k y

Aby sa zabezpečilo, že klasifikácia zmesi je presná a že výpočet sa musí vykonať len jedenkrát pre všetky systémy, sektory a kategórie, odhad akútnej toxicity (ATE) zložiek sa posudzuje takto:

▼B

a) zahrnú sa zložky so známou akútnou toxicitou, ktoré patria do ľubovoľnej kategórie akútnej toxicity uvedenej v tabuľke 3.1.1;

b) do úvahy sa neberú zložky, o ktorých sa predpokladá, že nie sú akútne toxické (napr. voda, cukor);

▼M2

c) do úvahy sa neberú zložky, ak sú dostupné údaje získané z testu limitnej dávky (pri hornej hranici kategórie 4 v prípade vhodného spôsobu expozície uvedeného v tabuľke 3.1.1) a nevyplýva z nich akútna toxicita.

Zložky, ktoré patria do rozsahu pôsobnosti tohto oddielu, sa posudzujú ako zložky so známym odhadom akútnej toxicity (ATE). Pozri poznámku v písmene b) k tabuľke 3.1.1 a oddiel 3.1.3.3 na vhodné uplatnenie dostupných údajov v tejto rovnici, ako aj oddiel 3.1.3.6.2.3.

▼B

ATE zmesi sa stanovuje výpočtom z hodnôt ATE pre všetky významné zložky podľa tohto vzorca pre orálnu, dermálnu alebo inhalačnú toxicitu:

$$\frac{100}{ATE_{mix}} = \sum_{n} \frac{C_i}{ATE_i}$$

kde:

C_i = koncentrácia zložky i (% hmotnostných alebo % objemových)

i = individuálna zložka od 1 do n

n = počet zložiek

ATE_i = odhad akútnej toxicity zložky i.

3.1.3.6.2. Klasifikácia zmesí, ak nie sú dostupné údaje pre všetky zložky

3.1.3.6.2.1. Ak nie je k dispozícii ATE pre individuálnu zložku zmesi, ale z dostupných informácií, ako napríklad z informácií uvedených nižšie, možno získať odvodenú prepočítanú hodnotu, ako sú hodnoty uvedené v tabuľke 3.1.2, používa sa vzorec uvedený v oddiele 3.1.3.6.1.

K tomu patrí hodnotenie:

a) extrapolácie medzi odhadmi orálnej, dermálnej a inhalačnej akútnej toxicity ([1]). Takéto hodnotenie by si mohlo vyžadovať vhodné farmakodynamické a farmakokinetické údaje;

b) dôkazov z expozície ľudí, ktoré naznačujú toxické účinky, ale neposkytujú údaje o letálnej dávke;

c) dostupných dôkazov z ľubovoľných iných testov/analýz toxicity pre látku, ktoré naznačujú akútne toxické účinky, ale nemusia poskytovať údaje o letálnej dávke; alebo

d) údajov o veľmi podobných látkach s použitím vzťahov medzi štruktúrou a aktivitou.

Tento prístup si vo všeobecnosti vyžaduje značné doplňujúce technické informácie a vysokokvalifikovaných a skúsených odborníkov (expertný posudok, pozri oddiel 1.1.1) na stanovenie spoľahlivého odhadu akútnej toxicity. Ak tieto informácie nie sú dostupné, pokračujte bodom 3.1.3.6.2.3.

([1]) ►M2 Ak zmesi obsahujú zložky bez údajov o akútnej toxicite pri každom spôsobe expozície, môžu sa odhady o akútnej toxicite extrapolovať z dostupných údajov a použiť pri vhodných spôsoboch expozície (pozri oddiel 3.1.3.2). V osobitných právnych predpisoch sa však môže vyžadovať testovanie pri konkrétnom spôsobe expozície. V takýchto prípadoch sa klasifikácia uvedeného spôsobu expozície vykoná na základe právnych požiadaviek. ◄

▼M2

3.1.3.6.2.2. V prípade, že zložka bez akýchkoľvek informácií použiteľných pri klasifikácii sa použije v zmesi v koncentrácii 1 % alebo viac, konštatuje sa, že tejto zmesi sa nemôže priznať žiadny definitívny odhad akútnej toxicity. V tomto prípade sa zmes klasifikuje len na základe známych zložiek a na označení a karte bezpečnostných údajov sa doplní informácia, že „x percent zmesi sa skladá zo zložky(zložiek), ktorých toxicita nie je známa“.

▼B

3.1.3.6.2.3. Ak celková koncentrácia zložky (zložiek) s neznámou akútnou toxicitou je ≤ 10 %, použije sa vzorec uvedený v bode 3.1.3.6.1. Ak celková koncentrácia zložky (zložiek) s neznámou toxicitou je > 10 %, vzorec uvedený v oddiele 3.1.3.6.1 sa na účely prispôsobenia celkovému percentuálnemu obsahu neznámej zložky (zložiek) upraví takto:

$$\frac{100 - (\sum C_{\text{unknown if}} > 10\%)}{ETA_{mix}} = \sum_{n} \frac{C_i}{ETA_i}$$

Tabuľka 3.1.2

▼M2

Prepočítanie experimentálne získaných hodnôt rozsahu akútnej toxicity (alebo kategórií nebezpečnosti akútnej toxicity) na bodové odhady akútnej toxicity určené na použitie vo vzorcoch na klasifikáciu zmesí.

▼B

Spôsoby expozície	Klasifikačná kategória alebo experimentálne získaný odhad rozsahu akútnej toxicity	Odhad hodnôt akútnej toxicity po prepočítaní (pozri poznámku 1)
Orálne (mg/kg telesnej hmotnosti)	0 < kategória 1 ≤ 5 5 < kategória 2 ≤ 50 50 < kategória 3 ≤ 300 300 < kategória 4 ≤ 2 000	0,5 5 100 500
Dermálne (mg/kg telesnej hmotnosti)	0 < kategória 1 ≤ 50 50 < kategória 2 ≤ 200 200 < kategória 3 ≤ 1 000 1 000 < kategória 4 ≤ 2 000	5 50 300 1 100
Plyny (ppmV)	0 < kategória 1 ≤ 100 100 < kategória 2 ≤ 500 500 < kategória 3 ≤ 2 500 2 500 < kategória 4 ≤ 20 000	10 100 700 4 500
Pary (mg/l)	0 < kategória 1 ≤ 0,5 0,5 < kategória 2 ≤ 2,0 2,0 < kategória 3 ≤ 10,0 10,0 < kategória 4 ≤ 20,0	0,05 0,5 3 11
Prach/hmla (mg/l)	0< kategória 1 ≤ 0,05 0,05 < kategória 2 ≤ 0,5 0,5 < kategória 3 ≤ 1,0 1,0 < kategória 4 ≤ 5,0	0,005 0,05 0,5 1,5

Poznámka 1:

Tieto hodnoty sú navrhnuté na použitie pri výpočte ATE na účely klasifikácie zmesi na základe jej zložiek a nereprezentujú výsledky testov.

▼B

3.1.4. ***Informovanie o nebezpečnosti***

3.1.4.1. V prípade látok alebo zmesí, ktoré spĺňajú kritériá klasifikácie do tejto triedy nebezpečnosti, sa používajú prvky označovania v súlade s tabuľkou 3.1.3. ►M2 Bez toho, aby tým bol dotknutý článok 27, sa kombinované výstražné upozornenia môžu používať v súlade s prílohou III. ◄

Tabuľka 3.1.3

Prvky označovania pre akútnu toxicitu

Klasifikácia	Kategória 1	Kategória 2	Kategória 3	Kategória 4
Piktogramy GHS				►M2  ◄
Výstražné slovo	Nebezpečenstvo	Nebezpečenstvo	Nebezpečenstvo	Pozor
Výstražné upozornenie: — orálne	H300: Srteľný po požití	H300: Smrteľný po požití	H301: Toxický po požití	H302: Škodlivý po požití
— dermálne	H310: Smrteľný pri kontakte s pokožkou	H310: Smrteľný pri kontakte s pokožkou	H311: Toxický pri kontakte s pokožkou	H312: Škodlivý pri kontakte s pokožkou
— inhalačne (pozri poznámku 1)	H330: Smrteľný pri vdýchnutí	H330: Smrteľný pri vdýchnutí	H331: Toxický pri vdýchnutí	H332: Škodlivý pri vdýchnutí
Bezpečnostné upozornenie – prevencia (orálne)	P264 P270	P264 P270	P264 P270	P264 P270
Bezpečnostné upozornenie – odozva (orálne)	P301 + P310 P321 P330	P301 + P310 P321 P330	P301 + P310 P321 P330	P301 + P312 P330
Bezpečnostné upozornenie – uchovávanie (orálne)	P405	P405	P405	
Bezpečnostné upozornenie – zneškodňovanie (orálne)	P501	P501	P501	P501
Bezpečnostné upozornenie – prevencia (dermálne)	P262 P264 P270 P280	P262 P264 P270 P280	P280	P280
Bezpečnostné upozornenie – odozva (dermálne)	P302 + P350 P310 P322 P361 P363	P302 + P350 P310 P322 P361 P363	P302 + P352 P312 P322 P361 P363	P302 + P352 P312 P322 P363
Bezpečnostné upozornenie – uchovávanie (dermálne)	P405	P405	P405	
Bezpečnostné upozornenie – zneškodňovanie (dermálne)	P501	P501	P501	P501
Bezpečnostné upozornenie – prevencia (inhalačne)	P260 P271 P284	P260 P271 P284	P261 P271	P261 P271

▼B

Klasifikácia	Kategória 1	Kategória 2	Kategória 3	Kategória 4
Bezpečnostné upozornenie – odozva (inhalačne)	P304 + P340 P310 P320	P304 + P340 P310 P320	P304 + P340 P311 P321	P304 + P340 P312
Bezpečnostné upozornenie – uchovávanie (inhalačne)	P403 + P233 P405	P403 + P233 P405	P403 + P233 P405	
Bezpečnostné upozornenie – zneškodňovanie (inhalačne)	P501	P501	P501	

Poznámka 1:

Okrem klasifikácie na inhalačnú toxicitu, ak sú dostupné údaje, ktoré naznačujú, že mechanizmom toxicity je žieravosť, látka alebo zmes sa označí aj ako EUH071: „žieravá pre dýchaciu sústavu“ – pozri odporúčanie v bode 3.1.2.3.3. Okrem príslušného piktogramu pre akútnu toxicitu sa môže pridať piktogram pre žieravosť (používaný pre žieravosť pre kožu a oči) spolu s upozornením „žieravý pre dýchaciu sústavu“.

Poznámka 2:

V prípade, že v zmesi je prítomná zložka, o ktorej nie sú dostupné žiadne použiteľné informácie, v koncentrácii 1 % alebo viac, zmes sa označí doplňujúcou informáciou „x percent zmesi tvorí zložka (zložky) neznámej *toxicity*“ – pozri odporúčanie v bode 3.1.3.6.2.2.

3.2. **Žieravosť/dráždivosť pre kožu**

3.2.1. ***Definície***

3.2.1.1. Žieravý pre kožu znamená vznik ireverzibilného poškodenia kože, a to viditeľná nekróza cez epidermu až do dermy po aplikácii testovanej látky v trvaní do štyroch hodín. Pre reakcie na žieravosť sú typické vredy, krvácanie, krvavé chrasty a na konci pozorovania po 14 dňoch strata farby v dôsledku vyblednutia kože, celé plochy postihnuté alopéciou a jazvy. Na vyhodnotenie nejasných lézií je potrebné použiť histopatologické vyšetrenie.

Dráždivý pre kožu je vznik reverzibilného poškodenia kože po aplikácii testovanej látky v trvaní do 4 hodín.

3.2.2. ***Kritériá klasifikácie pre látky***

3.2.2.1. Pri stanovení žieravého a dráždivého potenciálu látok treba pred vykonaním testov posúdiť niekoľko faktorov. Tuhé látky (prášky) sa môžu stať žieravými alebo dráždivými pri zvlhnutí alebo pri kontakte s vlhkou pokožkou alebo membránami sliznice. Existujúce skúsenosti u ľudí a údaje o zvieratách vyplývajúce z jednorazovej alebo opakovanej expozície sú prvým podkladom pre analýzu, keďže poskytujú informácie týkajúce sa priamo účinkov na kožu. Alternatívne možnosti *in vitro*, ktoré boli validované a akceptované, sa takisto môžu použiť na pomoc pri prijímaní klasifikačných rozhodnutí (pozri článok 5). V niektorých prípadoch môže byť na vykonanie klasifikačných rozhodnutí k dispozícii dostatok informácií o štruktúrne podobných zlúčeninách.

3.2.2.2. Podobne extrémne hodnoty pH, ako napríklad ≤ 2 a $\geq 11{,}5$, môžu byť náznakom potenciálu spôsobovať dermálne účinky, najmä ak je známa tlmivá (pufračná) kapacita, i keď korelácia nie je úplne presná. Vo všeobecnosti sa predpokladá, že takéto látky vyvolávajú na koži významné účinky. Ak posúdenie rezervy kyselín/zásad naznačuje, že látka alebo zmes nemusí byť napriek nízkej alebo vysokej hodnote pH žieravá, na potvrdenie sa vykonajú ďalšie testy, najlepšie s použitím vhodného validovaného testu *in vitro*.

▼B

3.2.2.3. Ak je látka vysoko dermálne toxická, skúmanie dráždivosti/žieravosti pre kožu nie je prakticky uskutočniteľné, keďže množstvo testovanej látky, ktoré sa má použiť, značne presahuje toxickú dávku a vedie k uhynutiu zvierat. Keď sa robia pozorovania dráždivosti/žieravosti pre kožu pri skúmaní akútnej toxicity a pozorovania sa robia pre väčšiu dávku ako je limitná dávka, ďalšie testy nie sú potrebné za predpokladu, že použité zriedenie a testované druhy pokusných zvierat sú rovnaké.

3.2.2.4. Všetky uvedené informácie, ktoré sú pre látku dostupné, sa použijú na stanovenie potreby vykonania testov dráždivosti pre kožu *in vivo*.

I keď informácie by sa mohli získať z hodnotenia jednotlivých parametrov v rámci jednej úrovne (pozri bod 3.2.2.5), napr. hydroxidy alkalického kovu s extrémnou hodnotou pH sa považujú za žieravé pre kožu, užitočné je posúdenie všetkých existujúcich informácií a stanovenie celkovej závažnosti dôkazov. Platí to najmä vtedy, keď sú dostupné informácie o niektorých, ale nie o všetkých parametroch. Vo všeobecnosti sa hlavný dôraz kladie na existujúce skúsenosti a údaje o ľuďoch, potom nasledujú skúsenosti a údaje z testov na zvieratách, potom iné zdroje informácií, ale stanovenia z prípadu na prípad sú nevyhnutné.

3.2.2.5. Keď je to možné, uvažuje sa o viacúrovňovom prístupe k hodnoteniu počiatočných informácií, pričom sa uznáva, že v určitých prípadoch nemusia byť významné všetky prvky.

3.2.2.6. *Žieravosť*

3.2.2.6.1. Ako sa uvádza v tabuľke 3.2.1 Látka sa klasifikuje ako žieravá na základe výsledkov testov na zvieratách. Žieravou je látka, ktorá spôsobuje zničenie kožného tkaniva, t. j. viditeľnú nekrózu cez epidermu až do dermy, minimálne u jedného testovaného zvieraťa po pôsobení trvajúcom do 4 hodín. Pre reakcie na leptanie sú typické vredy, krvácanie, krvavé chrasty a na konci pozorovania po 14 dňoch strata farby v dôsledku vyblednutia kože, celé plochy postihnuté alopéciou a jazvami. Na vyhodnotenie nejasných lézií je potrebné použiť histopatologické vyšetrenie.

3.2.2.6.2. V kategórii žieravosti sú ustanovené tri podkategórie: podkategória 1A – kde sa odozvy prejavia po expozícii v trvaní do 3 minút a pozorovanie trvá maximálne 1 hodinu; podkategória 1B – kde sú odozvy zaznamenané po expozícii v dĺžke od 3 minút do 1 hodiny a pozorovania trvajú maximálne 14 dní; a podkategória 1C – kde k odozvám dochádza po expozícii v dĺžke od 1 hodiny do 4 hodín a pozorovania trvajú maximálne 14 dní.

3.2.2.6.3. O použití údajov od ľudí sa hovorí v oddieloch 3.2.2.1 a 3.2.2.4 a takisto v bodoch 1.1.1.3, 1.1.1.4 a 1.1.1.5.

Tabuľka 3.2.1

Kategória a podkategórie žieravosti pre kožu

		Žieravé u ≥ 1 z 3 zvierat	
	Podkategórie žieravosti	Expozícia	Pozorovanie
Kategória 1: Žieravé	1A	≤ 3 minúty	< 1 hodina
	1B	> 3 minúty – ≤ 1 hodina	≤ 14 dní
	1C	> 1 hodina – ≤ 4 hodiny	≤ 14 dní

▼B

3.2.2.7. *Dráždivosť*

3.2.2.7.1. S použitím výsledkov testov na zvieratách je v tabuľke 3.2.2. uvedená jediná kategória pre dráždivosť (kategória 2). O použití údajov od ľudí sa hovorí v oddieloch 3.2.2.1 a 3.2.2.4 a takisto v bodoch 1.1.1.3, 1.1.1.4 a 1.1.1.5. Hlavné kritérium pre kategóriu dráždivosti je to, keď aspoň dve z troch testovaných zvierat majú priemerné bodové hodnotenie ≥ 2,3 – ≤ 4,0.

Tabuľka 3.2.2

Kategória dráždivosť pre kožu

Kategória	Kritériá
Kategória 2: Dráždivé	(1) Priemerná hodnota ≥ 2,3 – ≤ 4,0 pre erytém/eschar alebo pre edém aspoň u dvoch z 3 testovaných zvierat z odčítania po 24, 48 a 72 hodinách od odstránenia náplasti alebo, ak sú reakcie oneskorené, z odčítania v 3 po sebe nasledujúcich dňoch po prepuknutí reakcií kože; alebo (2) Zápal, ktorý pretrváva do konca doby pozorovania, obvykle 14 dní, minimálne u dvoch zvierat, s osobitným prihliadnutím na alopéciu (obmedzená plocha), hyperkeratózu, hyperplaziu a šupinatosť; alebo (3) V niektorých prípadoch, keď sa u zvierat prejavuje väčšia variabilnosť odoziev, s veľmi jednoznačnými pozitívnymi účinkami jediného zvieraťa pri expozícii látke, ale slabšími ako je uvedené vyššie.

3.2.2.8. *Poznámky k reakciám získaným pri testoch dráždivosti pre kožu na zvieratách*

3.2.2.8.1. Odozvy podráždenia kože u zvierat pri testoch môžu byť dosť rozdielne, podobne ako je to u žieravosti. Hlavným kritériom pre klasifikáciu látky ako dráždivej pre kožu, ako sa uvádza v oddiele 3.2.2.7.1, je priemerná hodnota bodového hodnotenia pre sčervenanie kože/chrasty alebo opuch, vypočítaná za aspoň dve z troch testovaných zvierat. Osobitné kritérium dráždivosti sa používa pre prípady, keď odozva na podráždenie je významná, ale slabšia ako kritérium priemerného bodového hodnotenia pri pozitívnom teste. Testovaný materiál môže byť napríklad označený ako dráždivý, ak aspoň jedno z troch testovaných zvierat má veľmi zvýšené priemerné bodové hodnotenie počas celej štúdie, ako aj poškodenia kože pretrvávajúce aj na konci doby pozorovania, obvykle 14 dní. Ďalšie odozvy by tiež mohli splniť toto kritérium. Je však potrebné uistiť sa o tom, že tieto odozvy sú dôsledkom expozície chemickej látke.

3.2.2.8.2. Reverzibilita kožných poškodení je ďalšie hľadisko pri hodnotení odoziev na podráždenie. Ak zápal pretrváva do konca doby pozorovania u dvoch alebo viacerých testovaných zvierat, s prihliadnutím na alopéciu (obmedzená plocha), hyperkeratózu, hyperplaziu a šupinatosť, materiál sa považuje za dráždivý.

3.2.3. ***Kritériá klasifikácie pre zmesi***

3.2.3.1. *Klasifikácia zmesí, keď sú dostupné údaje pre celú zmes*

3.2.3.1.1. Zmes sa klasifikuje s použitím kritérií pre látky a s prihliadnutím na stratégie testovania a hodnotenia na získanie údajov pre tieto triedy nebezpečnosti.

▼B

3.2.3.1.2. Na rozdiel od iných tried nebezpečnosti, na testovanie žieravosti pre kožu sú pre určité látky a zmesi dostupné alternatívne testy, ktoré môžu dávať presný výsledok na účely klasifikácie a ktorých vykonanie je zároveň jednoduché a pomerne lacné. Keď sa uvažuje o testovaní zmesi, vykonávateľom klasifikácie sa odporúča, aby používali stratégiu viacúrovňového stanovenia závažnosti dôkazov, ako je zahrnutá v kritériách pre klasifikáciu látok na žieravosť a dráždivosť pre kožu (bod 3.2.2.5), a tým pomohli zabezpečiť presnú klasifikáciu a nevykonávanie zbytočných testov na zvieratách. Zmes sa považuje za žieravú pre kožu (kategória 1 žieravosti pre kožu), ak jej pH je 2 a menej alebo ak je jej pH 11,5 a viac. Ak posúdenie rezervy kyselín/zásad naznačuje, že látka alebo zmes nemusí byť napriek nízkej alebo vysokej hodnote pH žieravá, na potvrdenie sa vykonajú ďalšie testy, najlepšie s použitím vhodného validovaného testu *in vitro*.

3.2.3.2. *Klasifikácia zmesí, keď nie sú dostupné údaje pre celú zmes: princípy extrapolácie*

3.2.3.2.1. Ak samotná zmes nebola testovaná na stanovenie nebezpečnosti žieravosti/dráždivosti pre kožu, ale existuje dostatok údajov o jednotlivých zložkách a podobných testovaných zmesiach, ktoré umožňujú primerane charakterizovať nebezpečnosť zmesi, tieto údaje sa používajú v súlade s princípmi extrapolácie stanovenými v oddiele 1.1.3.

3.2.3.3. *Klasifikácia zmesí, keď sú dostupné údaje pre všetky zložky alebo len pre niektoré zložky zmesi*

3.2.3.3.1. Aby sa na účely klasifikácie nebezpečnosti žieravosti/dráždivosti zmesi pre kožu použili všetky dostupné údaje, bol stanovený tento predpoklad a uplatňuje sa vždy, keď je to vhodné pri viacúrovňovom prístupe:

Predpoklad: „významné zložky“ zmesi sú tie, ktoré sú prítomné v koncentráciách 1 % (hmotnostné pre tuhé látky, kvapaliny, prachy, hmly a pary a objemové pre plyny) alebo vyššej, pokiaľ sa nepredpokladá (napr. v prípade žieravých zložiek), že niektorá zložka prítomná v koncentrácii nižšej ako 1 % môže byť napriek tomu významná pre klasifikáciu zmesi na žieravosť/dráždivosť pre kožu.

3.2.3.3.2. Vo všeobecnosti prístup ku klasifikácii zmesí ako dráždivých alebo žieravých pre kožu, keď sú dostupné údaje o zložkách, ale nie o zmesi ako celku, vychádza z teórie aditivity, t.j. že každá žieravá alebo dráždivá zložka prispieva k celkovým žieravým alebo dráždivým vlastnostiam zmesi úmerne svojmu potenciálu a koncentrácii. Modifikujúci faktor 10 sa používa pre žieravé zložky, keď sú prítomné v koncentrácii nižšej ako generický koncentračný limit pre klasifikáciu v kategórii 1, ale ich koncentrácia je taká, že prispieva ku klasifikácii zmesi ako dráždivej. Zmes sa klasifikuje ako žieravá alebo dráždivá, ak je súčet koncentrácií takýchto zložiek vyšší ako koncentračný limit.

3.2.3.3.3. Tabuľka 3.2.3 obsahuje generické koncentračné limity, ktoré sa majú použiť na stanovenie, či sa zmes považuje za dráždivú alebo žieravú pre kožu.

3.2.3.3.4.1. Osobitná pozornosť sa musí venovať klasifikovaniu určitých typov zmesí, ktoré obsahujú látky, akými sú napríklad kyseliny a zásady, anorganické soli, aldehydy, fenoly a povrchovo aktívne látky. Prístup vysvetlený v bodoch 3.2.3.3.1 a 3.2.3.3.2 nemusí byť použiteľný, ak mnohé z týchto látok sú žieravé alebo dráždivé v koncentráciách < 1 %.

3.2.3.3.4.2. Pre zmesi, ktoré obsahujú silné kyseliny alebo zásady, sa ako klasifikačné kritérium používa pH (pozri bod 3.2.3.1.2), keďže pH je lepším ukazovateľom žieravosti ako koncentračné limity uvedené v tabuľke 3.2.3.

▼B

3.2.3.3.4.3. Zmes, ktorá obsahuje zložky žieravé alebo dráždivé pre kožu a ktorú nemožno klasifikovať na základe metódy aditivity (tabuľka 3.2.3) v dôsledku chemických vlastností, ktoré spôsobujú nefunkčnosť tohto prístupu, sa klasifikuje ako žieravá pre kožu kategórie 1A, 1B alebo 1C, ak obsahuje ≥ 1 % niektorej zložky klasifikovanej do kategórie 1A, 1B, resp. 1C, alebo do kategórie 2, ak obsahuje ≥ 3 % niektorej dráždivej zložky. Klasifikácia zmesí so zložkami, pre ktoré neplatí prístup v tabuľke 3.2.3, je zhrnutá v tabuľke 3.2.4.

3.2.3.3.5. Niekedy možno spoľahlivými údajmi preukázať, že nebezpečenstvo žieravosti/dráždivosti nejakej zložky pre kožu nie je zrejmé, keď je prítomná vo vyšších limitoch ako sú generické koncentračné limity uvedené v tabuľkách 3.2.3 a 3.2.4. V takých prípadoch sa zmes klasifikuje podľa týchto údajov (pozri aj články 10 a 11). V iných prípadoch, ak sa predpokladá, že nebezpečenstvo žieravosti/dráždivosti nejakej zložky pre kožu nie je zrejmé, keď je prítomná vo vyššej koncentrácii ako sú generické koncentračné limity uvedené v tabuľkách 3.2.3 a 3.2.4, zvažuje sa vykonanie testovania tejto zmesi. V takých prípadoch sa uplatňuje stratégia viacúrovňového stanovenia závažnosti dôkazov, ako je opísaná v bode 3.2.2.5.

3.2.3.3.6. Ak existujú údaje, ktoré preukazujú, že zložka (zložky) je žieravá alebo dráždivá v koncentrácii < 1 % (žieravá) alebo < 3 % (dráždivá), zmes sa klasifikuje zodpovedajúcim spôsobom.

Tabuľka 3.2.3

Generické koncentračné limity zložiek klasifikovaných na nebezpečnosť žieravosti/dráždivosti pre kožu (kategória 1 alebo 2), ktoré vedú ku klasifikácii zmesi ako žieravej/dráždivej pre kožu

Súčet zložiek klasifikovaných ako:	Koncentrácia, ktorá vedie ku klasifikácii zmesi ako:	
	Žieravá pre kožu	Dráždivá pre kožu
	Kategória 1 (pozrite poznámku nižšie)	Kategória 2
Žieravé pre kožu kategórie 1A, 1B, 1C	≥ 5 %	≥1 % ale < 5 %
Dráždivé pre kožu kategória 2		≥ 10 %
(10 × žieravé pre kožu kategória 1A, 1B, 1C) + dráždivé pre kožu kategória 2		≥ 10 %

Poznámka:

Aby sa zmes mohla klasifikovať ako žieravá pre kožu kategórie 1A, 1B alebo 1C, súčet všetkých zložiek zmesi klasifikovaných ako žieravé pre kožu kategórie 1A, 1B, resp. 1C musí byť ≥ 5 %. Ak súčet zložiek žieravých pre kožu kategórie 1A je < 5 %, ale súčet zložiek kategórie 1A+1B je ≥ 5 %, zmes sa klasifikuje ako žieravá pre kožu, kategória 1B. Podobne, ak súčet zložiek žieravých pre kožu kategórie 1A+1B je < 5 %, ale súčet zložiek kategórie 1A+1B+1C je ≥ 5 %, zmes sa klasifikuje ako žieravá pre kožu kategórie 1C.

▼B

Tabuľka 3.2.4

Generické koncentračné limity zložiek zmesi, na ktoré sa neuplatňuje metóda aditivity a ktoré vedú ku klasifikácii zmesi ako žieravej/dráždivej pre kožu

Zložka:	Koncentrácia:	Zmes klasifikovaná ako: dermálne
Kyselina s pH ≤ 2	≥ 1 %	Kategória 1
Zásada s pH ≥ 11,5	≥ 1 %	Kategória 1
Iné žieravé (kategória 1A, 1B, 1C) zložky, na ktoré sa neuplatňuje metóda aditivity	≥ 1 %	Kategória 1
Iné dráždivé (kategória 2) zložky, na ktoré sa neuplatňuje metóda aditivity, vrátane kyselín a zásad	≥ 3 %	Kategória 2

3.2.4. ***Informovanie o nebezpečnosti***

3.2.4.1. V prípade látok alebo zmesí, ktoré spĺňajú kritériá klasifikácie do tejto triedy nebezpečnosti, sa používajú prvky označovania v súlade s tabuľkou 3.2.5.

Tabuľka 3.2.5

Prvky označovania pre žieravosť/dráždivosť pre kožu

Klasifikácia	Kategória 1 A/1 B/1 C	Kategória 2
Piktogramy GHS		►M2  ◄
Výstražné slovo	Nebezpečenstvo	Pozor
Výstražné upozornenie	H314: Spôsobuje vážne poleptanie kože a poškodenie očí	H315: Dráždi kožu
Bezpečnostné upozornenie – prevencia	P260 P264 P280	P264 P280
Bezpečnostné upozornenie – odozva	P301 + P330 + P331 P303 + P361 + P353 P363 P304 + P340 P310 P321 P305 + P351 + P338	P302 + P352 P321 P332 + P313 P362
Bezpečnostné upozornenie – uchovávanie	P405	

▼B

Klasifikácia	Kategória 1 A/1 B/1 C	Kategória 2
Bezpečnostné upozornenie – zneškodňovanie	P501	

3.3. **Vážne poškodenie očí/podráždenie očí**

3.3.1. ***Definície***

3.3.1.1. Vážne poškodenie oka je poškodenie tkaniva oka alebo závažné fyzické zhoršenie zraku po aplikácii testovanej látky na vonkajší povrch oka, ktoré nie je úplne reverzibilné do 21 dní po aplikácii.

Podráždenie oka je tvorba zmien v oku následkom aplikácie testovanej látky na vonkajší povrch oka, ktoré sú úplne reverzibilné do 21 dní od aplikácie.

3.3.2. ***Kritériá klasifikácie pre látky***

3.3.2.1. Klasifikačný systém pre látky zahŕňa systém viacúrovňového testovania a hodnotenia, ktorý spája vopred existujúce informácie o vážnych poškodeniach očného tkaniva a podráždení oka (vrátane údajov na základe historických skúseností u ľudí alebo zvierat), ako aj hľadiská modelov (Q)SAR a výstupy z validovaných testov in vitro, s cieľom nevykonávať zbytočné testy na zvieratách.

3.3.2.2. Skôr v ako sa vykoná akýkoľvek test vážneho poškodenia oka/podráždenia oka in vivo, preskúmajú sa všetky existujúce informácie o danej látke. Na základe existujúcich údajov sa často môžu prijať predbežné rozhodnutia o tom, či látka spôsobuje vážne (t.j. ireverzibilné) poškodenie očí. Ak je možné látku klasifikovať na základe týchto údajov, nevyžadujú sa žiadne testy.

3.3.2.3. Pred vykonaním testov je potrebné posúdiť niekoľko faktorov na stanovenie potenciálu látky spôsobovať vážne poškodenie alebo podráždenie oka. Zhromaždené skúsenosti u ľudí a zvierat sú prvým podkladom pre analýzu, keďže poskytujú informácie priamo súvisiace s účinkami na oči. Na prijatie rozhodnutia o nebezpečnosti v niektorých prípadoch môže byť dostupný dostatok informácií o štruktúrne príbuzných zlúčeninách. Podobne extrémne hodnoty pH ≤ 2 a $\geq 11{,}5$ môžu spôsobiť vážne poškodenie oka, najmä ak sú spojené so značnou tlmivou kapacitou. O takých látkach sa predpokladá, že majú značné účinky na oči. Možná žieravosť pre kožu sa musí vyhodnotiť pred posúdením vážneho poškodenia/podráždenia oka, aby nebolo potrebné vykonávať testovanie lokálnych účinkov na oči s látkami žieravými pre kožu. Látky žieravé pre kožu sa považujú za látky, ktoré spôsobujú aj vážne poškodenie očí (kategória 1), zatiaľ čo látky dráždivé pre kožu sa môžu považovať za látky spôsobujúce podráždenie očí (kategória 2). Na vykonanie klasifikačných rozhodnutí sa môžu použiť alternatívne testy *in vitro*, ktoré boli validované a akceptované (pozri článok 5).

3.3.2.4. Všetky uvedené informácie, ktoré sú pre látku dostupné, sa použijú na stanovenie potreby vykonania testov dráždivosti pre oko *in vivo*. I keď sa informácie môžu získať z hodnotenia jednotlivých parametrov v rámci jednej úrovne (napr. hydroxidy alkalických kovov s extrémnou hodnotou pH sa považujú za lokálne žieraviny), pri

▼B

stanovení celkovej závažnosti dôkazov sa posudzujú všetky existujúce informácie, najmä keď sú dostupné informácie o niektorých, ale nie o všetkých parametroch. Vo všeobecnosti sa hlavný dôraz kladie na expertný posudok, posúdenie skúseností s látkou u ľudí, potom na výsledky testov dráždivosti pre kožu a dobre validovaných alternatívnych metód. Pokiaľ je to možné, malo by sa upustiť od testov žieravých látok alebo zmesí na zvieratách.

3.3.2.5. Keď je to možné, uvažuje sa o viacúrovňovom prístupe k hodnoteniu počiatočných informácií, pričom sa uznáva, že v určitých prípadoch nemusia byť významné všetky prvky.

3.3.2.6. *Ireverzibilné účinky na oči/vážne poškodenie očí (kategória 1)*

3.3.2.6.1. Látky, ktoré majú potenciál vážne poškodiť oči, sa klasifikujú v kategórii 1 (ireverzibilné účinky na oči). Látky sa do tejto kategórie nebezpečnosti klasifikujú na základe výsledkov testov na zvieratách, v súlade s kritériami uvedenými v tabuľke 3.3.1. Tieto pozorovania zahŕňajú zvieratá s léziami rohovky 4. stupňa a s inými vážnymi reakciami (napr. zničením rohovky), ktoré sa pozorujú kedykoľvek v priebehu testovania, ako aj s trvalým zákalom rohovky, sfarbením rohovky farbiacou látkou, zrastami tkanív, panusom a poruchami funkcie dúhovky alebo s inými účinkami, ktoré zhoršujú videnie. V tejto súvislosti sa za trvalé lézie považujú tie, ktoré nie sú úplne reverzibilné v priebehu pozorovacieho obdobia spravidla v dĺžke 21 dní. Látky sa takisto klasifikujú do kategórie 1, ak spĺňajú kritériá zákalu rohovky ≥ 3 alebo zápalu dúhovky > 1,5, zistené pri teste očí podľa Draizea na králikoch s tým, že takéto vážne lézie sú obvykle ireverzibilné v priebehu 21-dňového pozorovacieho obdobia.

Tabuľka 3.3.1

Kategória pre ireverzibilné účinky na oči

Kategória	Kritériá
Ireverzibilné účinky na oči (Kategória 1)	Ak pôsobením na oči zvieraťa látka vyvolá: — najmenej u jedného pokusného zvieraťa účinky na rohovke, dúhovke alebo spojivke, ktorých reverzia sa neočakáva alebo ku ktorých reverzii nedošlo v priebehu pozorovacieho obdobia spravidla v dĺžke 21 dní; a/alebo — najmenej u 2 z 3 testovaných zvierat pozitívnu odozvu v podobe: — zákalu rohovky ≥ 3 a/alebo — zápalu dúhovky > 1,5, čo sa vypočíta ako priemerné bodové hodnotenie stupňované po 24, 48 a 72 hodinách od aplikácie testovaného materiálu.

3.3.2.6.2. Použitím údajov od ľudí sa zaoberajú body 3.3.2.1, 3.3.2.4 a takisto body 1.1.1.3, 1.1.1.4 a 1.1.1.5.

3.3.2.7. *Reverzibilné účinky na oči (kategória 2)*

3.3.2.7.1. Látky, ktoré majú potenciál vyvolávať reverzibilné podráždenie očí, sa zaraďujú do kategórie 2 (dráždivé pre oči).

▼B

Tabuľka 3.3.2

Kategória pre reverzibilné účinky na oči

Kategória	Kritériá
Dráždivé pre oči (Kategória 2)	Ak pôsobením na oči zvieraťa látka vyvolá: — najmenej u 2 z 3 testovaných zvierat pozitívnu odozvu v podobe: — zákalu rohovky ≥ 1 a/alebo — zápalu dúhovky ≥ 1, a/alebo — sčervenanie spojiviek ≥ 2 a/alebo — edém spojiviek (chemóza) ≥ 2, — vypočítanú ako priemerné bodové hodnotenie stupňované po 24, 48 a 72 hodinách po aplikácii testovaného materiálu a ktorá je plne reverzibilná v priebehu pozorovacieho obdobia 21 dní

3.3.2.7.2. Ak sú pri týchto látkach odozvy zvierat zreteľne rôznorodé, zohľadňujú sa tieto informácie pri stanovení klasifikácie.

3.3.3. ***Kritériá klasifikácie pre zmesi***

3.3.3.1. *Klasifikácia zmesí, keď sú dostupné údaje pre celú zmes*

3.3.3.1.1. Zmes sa klasifikuje pomocou kritérií pre látky a pri zohľadnení stratégií testovania a hodnotenia použitých na získanie údajov pre tieto triedy nebezpečnosti.

3.3.3.1.2. Na rozdiel od iných tried nebezpečnosti sú pre určité druhy zmesí dostupné alternatívne testy žieravosti pre kožu, ktoré poskytujú presné výsledky na účely klasifikácie, pričom ich vykonanie je jednoduché a relatívne lacné. Keď sa uvažuje o testovaní zmesi, vykonávateľom klasifikácie sa odporúča, aby používali stratégiu viacúrovňového stanovenia závažnosti dôkazov, ako je zahrnutá v kritériách pre klasifikáciu látok na žieravosť a vážne poškodenie očí a na dráždivosť pre oči, a tým pomohli zabezpečiť presnú klasifikáciu a nevykonávanie zbytočných testov na zvieratách. Zmes sa považuje za spôsobujúcu vážne poškodenie očí (kategória 1), ak jej pH ≤ 2,0 alebo ≥ 11,5. Ak zohľadnenie rezervy kyselín/zásad naznačuje, že zmes nemusí mať potenciál spôsobovať vážne poškodenia očí napriek nízkej alebo vysokej hodnote pH, na potvrdenie je potrebné vykonať ďalšie testy, najlepšie s použitím vhodného validovaného testu *in vitro*.

3.3.3.2. *Klasifikácia zmesí, keď nie sú dostupné údaje pre celú zmes: princípy extrapolácie*

3.3.3.2.1. Keď zmes ako celok nebola testovaná na stanovenie jej žieravosti pre kožu alebo potenciálu spôsobovať vážne poškodenia alebo podráždenia očí, ale existuje dostatok údajov o jednotlivých zložkách a podobných testovaných zmesiach, ktoré umožňujú primerane charakterizovať nebezpečnosť zmesi, tieto údaje sa používajú v súlade s princípmi extrapolácie stanovenými v oddiele 1.1.3.

▼B

3.3.3.3. *Klasifikácia zmesi, keď sú dostupné údaje pre všetky zložky alebo len pre niektoré zložky zmesi*

3.3.3.3.1. Aby sa využili všetky dostupné údaje na účely klasifikácie zmesí, pokiaľ ide o ich vlastnosti spôsobujúce podráždenie očí/vážne poškodenie očí, bol stanovený tento predpoklad a uplatňuje sa pri viacúrovňovom prístupe vždy, keď je to vhodné:

Predpoklad: „významné zložky“ zmesi sú tie, ktoré sú prítomné v koncentrácii 1 % (hmotnostné pre tuhé látky, kvapaliny, prachy, hmly a pary a objemové pre plyny) alebo vyššej, pokiaľ sa nepredpokladá (napr. v prípade žieravých zložiek), že niektorá zložka prítomná v koncentrácii nižšej ako 1 % je predsa len významná pre klasifikáciu zmesi na dráždivosť/vážne poškodenie očí.

3.3.3.3.2. Vo všeobecnosti prístup ku klasifikácii zmesí ako dráždivých pre oči alebo vážne poškodzujúcich oči, keď sú dostupné údaje o zložkách, ale nie o zmesi ako celku, vychádza z teórie aditivity, t. j. že každá žieravá alebo dráždivá zložka prispieva k celkovým dráždivým alebo žieravým vlastnostiam zmesi úmerne k svojmu potenciálu a koncentrácii. Modifikujúci faktor 10 sa používa pre žieravé zložky, keď sú prítomné v koncentrácii nižšej ako generický koncentračný limit pre klasifikáciu v kategórii 1, ale ich koncentrácia je taká, že prispieva ku klasifikácii zmesi ako dráždivej. Zmes sa klasifikuje ako spôsobujúca vážne poškodenie očí alebo dráždivá pre oči, keď súčet koncentrácií týchto zložiek presiahne koncentračný limit.

3.3.3.3.3. V tabuľke 3.3.3 sú uvedené generické koncentračné limity, ktoré sa majú použiť, keď sa stanovuje, či bude zmes klasifikovaná ako dráždivá pre oči alebo spôsobujúca vážne poškodenie očí.

3.3.3.3.4.1. Osobitná pozornosť sa musí venovať klasifikovaniu určitých typov zmesí, ktoré obsahujú látky, akými sú napríklad kyseliny a zásady, anorganické soli, aldehydy, fenoly a povrchovo aktívne látky. Prístup, ktorý bol vysvetlený v bodoch 3.3.3.3.1 a 3.3.3.3.2, nemusí fungovať, keď mnohé z týchto látok sú žieravé alebo dráždivé v koncentráciách < 1 %.

3.3.3.3.4.2. Pre zmesi, ktoré obsahujú silné kyseliny alebo zásady, sa používa pH ako klasifikačné kritérium (pozri oddiel 3.3.2.3), pretože pH je lepším ukazovateľom vážneho poškodenia očí ako generické koncentračné limity z tabuľky 3.3.3.

3.3.3.3.4.3. Zmes obsahujúca žieravé alebo dráždivé zložky, ktoré nemožno klasifikovať na základe metódy aditivity (tabuľka 3.3.3) v dôsledku chemických vlastností, ktoré spôsobujú nefunkčnosť tejto metódy, sa zaraďuje do kategórie 1 pre účinky na oči, ak obsahuje ≥ 1 % žieravej zložky, a do kategórie 2, ak obsahuje ≥ 3 % dráždivej zložky. Klasifikácia zmesí so zložkami, na ktoré sa neuplatňuje prístup podľa tabuľky 3.3.3, je zhrnutá v tabuľke 3.3.4.

3.3.3.3.5. Niekedy sa môže spoľahlivými údajmi preukázať, že reverzibilné/ireverzibilné účinky zložky na oči nie sú zrejmé, keď je prítomná na úrovni vyššej ako sú generické koncentračné limity uvedené v tabuľkách 3.3.3 a 3.3.4. V takých prípadoch sa zmes klasifikuje podľa týchto údajov. V iných prípadoch, v ktorých sa predpokladá, že nebezpečenstvo žieravosti/dráždivosti pre kožu alebo reverzibilné/ireverzibilné účinky zložky na oči nie sú zrejmé, keď je zložka prítomná na úrovni vyššej ako generické koncentračné limity uvedené v tabuľkách 3.3.3 a 3.3.4, sa zvažuje testovanie zmesi. V takých prípadoch sa uplatňuje stratégia viacúrovňového stanovenia závažnosti dôkazov.

▼B

3.3.3.3.6. Ak existujú údaje, ktoré preukazujú, že zložka (zložky) môže byť žieravá alebo dráždivá v koncentrácii < 1 % (žieravá) alebo < 3 % (dráždivá), zmes sa klasifikuje zodpovedajúcim spôsobom.

Tabuľka 3.3.3

Generické koncentračné limity zložiek zmesi klasifikovaných ako žieravé pre kožu v kategórii 1 a/alebo v kategórii 1 alebo 2 pre účinky na oči, ktoré vedú ku klasifikácii zmesi pre jej účinky na oči (kategória 1 alebo 2)

Súhrn zložiek klasifikovaných ako:	Koncentrácia, ktorá vedie ku klasifikácii zmesi ako:	
	Ireverzibilné účinky na oči	Reverzibilné účinky na oči
	Kategória 1	Kategória 2
Účinky na oči kategória 1 alebo žieravé pre kožu kategória 1A, 1B, 1C	≥ 3 %	≥ 1 %, ale < 3 %
Účinky na oči kategória 2		≥ 10 %
(10 × účinky na oči kategória 1) + účinky na oči kategória 2		≥ 10 %
Žieravé pre kožu kategória 1A, 1B, 1C + účinky na oči kategória 1	≥ 3 %	≥ 1 %, ale < 3 %
10 × (žieravé pre kožu kategória 1A, 1B, 1C + účinky na oči kategória 1) + účinky na oči kategória 2		≥ 10 %

Tabuľka 3.3.4

Generické koncentračné limity zložiek zmesi, na ktoré sa neuplatňuje metóda aditivity a ktoré vedú ku klasifikácii zmesi ako nebezpečnej pre oči

Zložka	Koncentrácia	Zmes klasifikovaná ako: Oči
Kyselina s pH ≤ 2	≥ 1 %	Kategória 1
Zásada s pH ≥ 11,5	≥ 1 %	Kategória 1
Iné žieravé zložky (kategória 1), na ktoré sa neuplatňuje metóda aditivity	≥ 1 %	Kategória 1
Iné dráždivé zložky (kategória 2), na ktoré sa neuplatňuje metóda aditivity, vrátane kyselín a zásad	≥ 3 %	Kategória 2

3.3.4. ***Informovanie o nebezpečnosti***

3.3.4.1. V prípade látok alebo zmesí, ktoré spĺňajú kritériá klasifikácie do tejto triedy nebezpečnosti, sa používajú prvky označovania v súlade s tabuľkou 3.3.5.

▼B

Tabuľka 3.3.5

Prvky označovania pre vážne poškodenie očí/podráždenie očí

Klasifikácia	Kategória 1	Kategória 2
Piktogramy GHS		►M2  ◄
Výstražné slovo	Nebezpečenstvo	Pozor
Výstražné upozornenie	H318: Spôsobuje vážne poškodenie očí	H319: Spôsobuje vážne podráždenie očí
Bezpečnostné upozornenie – prevencia	P280	P264 P280
Bezpečnostné upozornenie – odozva	P305 + P351 + P338 P310	P305 + P351 + P338 P337 + P313
Bezpečnostné upozornenie – uchovávanie		
Bezpečnostné upozornenie – zneškodňovanie		

3.4. **Respiračná alebo kožná senzibilizácia**

3.4.1. ***Definície a všeobecné hľadiská***

3.4.1.1. Respiračný senzibilizátor je látka, ktorá vyvoláva precitlivenosť dýchacích ciest po vdychovaní látky.

3.4.1.2. Kožný senzibilizátor je látka, ktorá vyvoláva alergickú odozvu po kontakte s pokožkou.

3.4.1.3. Na účely oddielu 3.4 senzibilizácia zahŕňa dve fázy: prvou fázou je indukcia špeciálnej imunologickej pamäte u jednotlivca po expozícii alergénu. Druhou fázou je elicitácia, t. j. vyvolaniealergickej odozvy sprostredkovanej bunkami alebo protilátkou po expozícii senzibilizovaného jedinca alergénom.

3.4.1.4. Pri respiračnej senzibilizácii je model indukcie, po ktorom nasleduje fáza elicitácie, rovnaký ako pri kožnej senzibilizácii. Pri kožnej senzibilizácii sa vyžaduje fáza indukcie, v ktorej sa imunitný systém učí reagovať; klinické príznaky môžu vzniknúť vtedy, keď následná expozícia je dostatočná na to, aby vyvolala viditeľnú reakciu na pokožke (fáza elicitácie). V dôsledku toho prognostické testy spravidla dodržiavajú tento model s fázou indukcie, pričom odozva na ňu sa meria v štandardizovanej fáze elicitácie, obvykle s použitím náplasťového testu. Výnimkou je lokálna *skúška s vyšetrením* lymfatických uzlín, pri ktorej sa meria priamo odozva na indukciu. Dôkaz o kožnej senzibilizácii u ľudí sa obvykle posudzuje diagnostickým náplasťovým testom.

3.4.1.5. Pre kožnú i respiračnú senzibilizáciu sú na elicitáciu obvykle potrebné nižšie úrovne ako na indukciu. Ustanovenia týkajúce sa upozorňovania senzibilizovaných osôb na prítomnosť určitého senzibilizátora v zmesi možno nájsť ►M2 v prílohe II oddiele 2.8 ◄.

▼B

3.4.1.6. V rámci triedy nebezpečnosti respiračná kožná senzibilizácia sa rozlišuje:

— respiračná senzibilizácia, ►M2 a ◄

— kožná senzibilizácia.

▼M2

3.4.2. ***Kritériá klasifikácie pre látky***

3.4.2.1. *Respiračné senzibilizátory*

3.4.2.1.1. Kategórie nebezpečnosti

3.4.2.1.1.1. Respiračné senzibilizátory sa zaraďujú do kategórie 1, ak neexistujú dostatočné údaje na vytvorenie podkategórií.

3.4.2.1.1.2. Ak existujú dostatočné údaje, presnejšie hodnotenie podľa 3.4.2.1.1.3 umožní zaradiť respiračné senzibilizátory do podkategórie 1A – silné senzibilizátory alebo podkategórie 1B určenej pre iné respiračné senzibilizátory.

3.4.2.1.1.3. Nebezpečné účinky zistené u ľudí alebo zvierat za normálnych okolností oprávňujú klasifikáciu respiračných senzibilizátorov prístupom založeným na závažnosti dôkazov. Látky sa môžu zaradiť do jednej z dvoch podkategórií 1A alebo 1B pri použití prístupu založeného na závažnosti dôkazov v súlade s kritériami uvedenými v tabuľke 3.4.1 a na základe spoľahlivých a kvalitných dôkazov získaných z prípadov expozície u ľudí alebo epidemiologických štúdií a/alebo z pozorovaní vyplývajúcich z vhodných štúdií uskutočnených na experimentálnych zvieratách.

3.4.2.1.1.4. Látky sa klasifikujú ako respiračné senzibilizátory v súlade s kritériami uvedenými v tabuľke 3.4.1:

Tabuľka 3.4.1

Kategória nebezpečnosti a podkategórie respiračných senzibilizátorov

Kategória	Kritériá
Kategória 1:	Látky sa klasifikujú ako respiračné senzibilizátory (kategória 1), ak neexistujú dostatočné údaje na vytvorenie podkategórií v súlade s týmito kritériami: a) ak existujú dôkazy u ľudí, že látka môže vyvolať špecifickú respiračnú precitlivenosť, a/alebo b) ak existujú pozitívne výsledky z vhodného testu na zvieratách.
Podkategória 1A:	Látky s vysokou frekvenciou výskytu u ľudí alebo pravdepodobnosťou výskytu vysokej miery senzibilizácie u ľudí založenej na testoch na zvieratách alebo iných testoch ([1]). Závažnosť reakcie možno tiež brať do úvahy.
Podkategória 1B:	Látky s nízkou až mierne vysokou frekvenciou výskytu u ľudí alebo pravdepodobnosťou výskytu nízkej až mierne vysokej miery senzibilizácie u ľudí založenej na testoch na zvieratách alebo iných testoch ([1]). Závažnosť reakcie možno tiež brať do úvahy.

([1]) V súčasnosti nie sú k dispozícii žiadne uznávané a validované modely na testovanie respiračnej precitlivenosti na zvieratách. Za určitých okolností môžu údaje zo štúdií na zvieratách predstavovať cenné informácie pri hodnotení založenom na závažnosti dôkazov.

▼M2

3.4.2.1.2. Dôkazy u ľudí

3.4.2.1.2.1. Dôkazy, že nejaká látka môže viesť k špecifickej respiračnej precitlivenosti, obvykle vychádzajú zo skúseností u ľudí. V tejto súvislosti sa precitlivenosť obvykle prejavuje ako astma, ale posudzujú sa aj iné hypersenzibilné reakcie, ako je zápal nosovej sliznice/zápal očnej spojivky a alveolitída. Stav má klinický charakter alergickej reakcie. Imunologické mechanizmy sa však nemusia dokazovať.

3.4.2.1.2.2. Pri posudzovaní dôkazov u ľudí je potrebné na rozhodnutie o klasifikácii okrem dôkazov z jednotlivých prípadov zohľadniť:

a) veľkosť exponovanej populácie;

b) rozsah expozície.

Použitím údajov o ľuďoch sa zaoberajú oddiely 1.1.1.3, 1.1.1.4 a 1.1.1.5.

3.4.2.1.2.3. Uvedenými dôkazmi môžu byť:

a) klinická anamnéza a údaje z vhodných testov funkcie pľúc vo vzťahu k expozícii látke potvrdené inými podpornými dôkazmi, ku ktorým môže patriť:

i) imunologický test *in vivo* (napr. test vpichovaním do kože);

ii) imunologický test *in vitro* (napr. sérologické analýzy);

iii) štúdie, ktoré naznačujú ďalšie špecifické reakcie súvisiace s precitlivenosťou, kde neboli preukázané imunologické mechanizmy účinku, napr. opakované podráždenie pri nízkych hladinách, farmakologicky vyvolané účinky;

iv) chemická štruktúra týkajúca sa látok, o ktorých je známe, že spôsobujú respiračnú precitlivenosť;

b) údaje z jedného alebo viacerých pozitívnych bronchoprovokačných testov s látkou vykonané podľa akceptovaných návodov na stanovenie špecifickej hypersenzitívnej reakcie.

3.4.2.1.2.4. Klinická anamnéza zahŕňa chorobopisy i pracovné záznamy na stanovenie vzťahu medzi expozíciou určitej látke a vznikom respiračnej precitlivenosti. Medzi dôležité informácie patria priťažujúce faktory doma i na pracovisku, začiatok a priebeh ochorenia, rodinná anamnéza a chorobopis príslušného pacienta. Chorobopis obsahuje aj poznámky o iných alergických problémoch alebo ochoreniach horných dýchacích ciest od detstva a záznamy o fajčení.

3.4.2.1.2.5. Výsledky pozitívnych bronchoprovokačných testov sa považujú za základ, ktorý sám osebe poskytuje dostatok dôkazov na klasifikáciu. Uznáva sa však, že v praxi sa už mnohé z uvedených vyšetrení vykonali.

3.4.2.1.3. Štúdie na zvieratách

3.4.2.1.3.1. Údaje z vhodných štúdií na zvieratách ([1]), ktoré môžu naznačiť potenciál látky spôsobovať u ľudí ([2]) senzibilizáciu pri vdychovaní, môžu zahŕňať:

([1]) V súčasnosti nie sú k dispozícii žiadne uznávané a validované modely na testovanie respiračnej precitlivenosti na zvieratách. Za určitých okolností môžu údaje zo štúdií na zvieratách predstavovať cenné informácie pri hodnotení založenom na závažnosti dôkazov.

([2]) Mechanizmy, ktorými látky vyvolávajú príznaky astmy, nie sú ešte celkom známe. Na preventívne účely sa tieto látky považujú za respiračné senzibilizátory. Ak sa však na základe dôkazov dá preukázať, že tieto látky vyvolávajú príznaky astmy podráždením len u ľudí s nadmernou bronchiálnou reaktivitou, nemali by sa považovať za respiračné senzibilizátory.

▼M2

a) merania imunoglobulínu E (IgE) a iných špecifických imunologických parametrov u myší;

b) špecifické pľúcne reakcie u morčiat.

3.4.2.2. *Kožné senzibilizátory*

3.4.2.2.1. K a t e g ó r i e n e b e z p e č n o s t i

3.4.2.2.1.1. Kožné senzibilizátory sa zaraďujú do kategórie 1, ak neexistujú dostatočné údaje na vytvorenie podkategórií.

3.4.2.2.1.2. Ak existujú dostatočné údaje, presnejšie hodnotenie podľa oddielu 3.4.2.2.1.3 umožní zaradiť kožné senzibilizátory do podkategórie 1A – silné senzibilizátory alebo podkategórie 1B určenej pre iné kožné senzibilizátory.

3.4.2.2.1.3. Nebezpečné účinky zistené u ľudí alebo zvierat za normálnych okolností oprávňujú klasifikáciu kožných senzibilizátorov prístupom založeným na závažnosti dôkazov opísaným v oddiele 3.4.2.2.2. Látky sa môžu zaradiť do jednej z dvoch podkategórií 1A alebo 1B pri použití prístupu založeného na závažnosti dôkazov v súlade s kritériami uvedenými v tabuľke 3.4.2 a na základe spoľahlivých a kvalitných dôkazov získaných z prípadov expozície u ľudí alebo epidemiologických štúdií a/alebo z pozorovaní vyplývajúcich z vhodných štúdií uskutočnených na experimentálnych zvieratách podľa smerodajných hodnôt poskytnutých v oddieloch 3.4.2.2.2.1 a 3.4.2.2.3.2 v prípade podkategórie 1A a v oddieloch 3.4.2.2.2.2 a 3.4.2.2.3.3 v prípade podkategórie 1B.

3.4.2.2.1.4. Látky sa klasifikujú ako kožné senzibilizátory v súlade s kritériami uvedenými v tabuľke 3.4.2:

Tabuľka 3.4.2

Kategória nebezpečnosti a podkategórie kožných senzibilizátorov

Kategória	Kritériá
Kategória 1:	Látky sa klasifikujú ako kožné senzibilizátory (kategória 1), ak neexistujú dostatočné údaje na vytvorenie podkategórií v súlade s týmito kritériami: a) ak existujú u ľudí dôkazy, že látka môže vyvolávať senzibilizáciu pri kontakte s pokožkou u významného počtu osôb, alebo b) ak existujú pozitívne výsledky z vhodných testov na zvieratách (pozri špecifické kritériá v oddiele 3.4.2.2.4.1).
Podkategória 1A:	Látky s vysokou frekvenciou výskytu u ľudí a/alebo vysokou účinnosťou u zvierat sa môžu považovať za látky s vysokým potenciálom spôsobiť značnú senzibilizáciu u ľudí. Závažnosť reakcie možno takisto brať do úvahy.
Podkategória 1B:	Látky s nízkou až mierne vysokou frekvenciou výskytu u ľudí a/alebo nízkou až mierne vysokou účinnosťou u zvierat sa môžu považovať za látky s potenciálom spôsobiť senzibilizáciu u ľudí. Závažnosť reakcie možno takisto brať do úvahy.

3.4.2.2.2. D ô k a z y u ľ u d í

3.4.2.2.2.1. Medzi dôkazy u ľudí pre podkategóriu 1A patria:

a) pozitívne reakcie pri ≤ 500 μg/cm^2 (HRIPT, HMT – indukčný prah);

▼M2

b) údaje z diagnostického náplasťového testu, ak je výskyt reakcií v definovanej populácii relatívne vysoký a významný v súvislosti s relatívne nízkou expozíciou;

c) iné epidemiologické dôkazy, ak existuje relatívne vysoký a významný výskyt alergickej kontaktnej dermatitídy v súvislosti s relatívne nízkou expozíciou.

3.4.2.2.2.2. Medzi dôkazy u ľudí pre podkategóriu 1B patria:

a) pozitívne reakcie pri > 500 μg/cm^2 (HRIPT, HMT – indukčný prah);

b) údaje z diagnostického náplasťového testu, ak je výskyt reakcií v definovanej populácii relatívne nízky, ale významný v súvislosti s relatívne vysokou expozíciou;

c) iné epidemiologické dôkazy, ak existuje relatívne nízky, ale významný výskyt alergickej kontaktnej dermatitídy v súvislosti s relatívne vysokou expozíciou.

Použitím údajov o ľuďoch sa zaoberajú oddiely 1.1.1.3, 1.1.1.4 a 1.1.1.5.

3.4.2.2.3. Štúdie na zvieratách

3.4.2.2.3.1. V prípade kategórie 1, keď sa pre kožnú senzibilizáciu použije testovacia metóda s pomocnou látkou, odozva najmenej 30 % zvierat sa považuje za pozitívnu. Keď sa použije testovacia metóda na morčatách bez pomocnej látky, odozva najmenej 15 % zvierat sa považuje za pozitívnu. V prípade kategórie 1 stimulačný index v hodnote tri a viac sa považuje za pozitívnu odpoveď pri lokálnej analýze lymfatických uzlín. Testovacie metódy zamerané na kožnú senzibilizáciu sú opísané v návode č. 406 OECD (maximalizačný test na morčatách a Buehlerov test na morčatách) a v pokyne č. 429 (lokálna analýza lymfatických uzlín). Iné metódy sa môžu použiť za predpokladu, že sú dostatočne validované a vedecky zdôvodnené. Napríklad test opúchania ucha u myší (Mouse Ear Swelling Test – MEST) by mohol byť spoľahlivým skríningovým testom na zisťovanie miernych až silných senzibilizátorov a mohol by sa použiť v prvej fáze hodnotenia potenciálu kožnej senzibilizácie.

3.4.2.2.3.2. Výsledky testov na zvieratách týkajúce sa podkategórie 1A môžu zahŕňať údaje s hodnotami uvedenými v tabuľke 3.4.3:

Tabuľka 3.4.3

Výsledky testov na zvieratách týkajúce sa podkategórie 1A

Analýza	Kritériá
Lokálna analýza lymfatických uzlín	hodnota EC3 ≤ 2 %
Maximalizačný test na morčatách	≥ 30 % reaguje pri ≤ 0,1 % intradermálnej indukčnej dávky alebo ≥ 60 % reaguje pri > 0,1 % až ≤ 1 % intradermálnej indukčnej dávky
Buehlerova skúška	≥ 15 % reaguje pri ≤ 0,2 % miestnej indukčnej dávky alebo ≥ 60 % reaguje pri > 0,2 % až ≤ 20 % miestnej indukčnej dávky

3.4.2.2.3.3. Výsledky testov na zvieratách týkajúce sa podkategórie 1B môžu zahŕňať údaje s hodnotami uvedenými v tabuľke 3.4.4:

▼M2

Tabuľka 3.4.4

Výsledky testov na zvieratách týkajúce sa podkategórie 1B

Analýza	Kritériá
Lokálna analýza lymfatických uzlín	hodnota EC3 > 2 %
Maximalizačný test na morčatách	≥ 30 % až 60 % reaguje pri > 0,1 % až ≤ 1 % intradermálnej indukčnej dávky alebo ≥ 30 % reaguje pri > 1 % intradermálnej indukčnej dávky
Buehlerova analýza	≥ 15 % až 60 % reaguje pri > 0,2 % až ≤ 20 % miestnej indukčnej dávky alebo ≥ 15 % reaguje pri > 20 % miestnej indukčnej dávky

3.4.2.2.4. Špecifické hľadiská

3.4.2.2.4.1. Aby mohla byť látka klasifikovaná, dôkazy by mali pri použití prístupu založenom na závažnosti dôkazov zahŕňať ktorýkoľvek z týchto bodov alebo všetky tieto body:

a) pozitívne údaje z náplasťového testu získané obvykle na viac ako jednej dermatologickej klinike;

b) epidemiologické štúdie, ktoré preukazujú alergickú kontaktnú dermatitídu spôsobenú látkou; osobitnú pozornosť treba venovať situáciám, pri ktorých vysoký podiel exponovaných osôb vykazuje charakteristické príznaky, i keď počet prípadov je nízky;

c) pozitívne údaje z vhodných štúdií na zvieratách;

d) pozitívne údaje z experimentálnych štúdií u človeka (pozri 1.3.2.4.7);

e) dobre zdokumentované prípady alergickej kontaktnej dermatitídy získané obvykle na viac ako jednej dermatologickej klinike;

f) závažnosť reakcie možno takisto brať do úvahy.

3.4.2.2.4.2. Dôkazy zo štúdií na zvieratách sú obvykle oveľa spoľahlivejšie ako dôkazy z expozície ľudí. V prípadoch, keď sú dostupné dôkazy z obidvoch zdrojov a medzi výsledkami je rozpor, musí sa posúdiť kvalita a spoľahlivosť dôkazov z oboch zdrojov, aby sa vyriešila otázka klasifikácie z prípadu na prípad. Za normálnych okolností sa na účely klasifikácie nebezpečnosti údaje o ľuďoch negenerujú v riadených experimentoch na dobrovoľníkoch, ale ako súčasť hodnotenia rizík na potvrdenie neexistencie účinkov pozorovaných pri testoch na zvieratách. V dôsledku toho sa pozitívne údaje o kožnej senzibilizácii týkajúce sa ľudí obvykle odvodzujú z prípadových štúdií s kontrolnou skupinou alebo z iných, menej presne definovaných štúdií. Hodnotenie údajov u ľudí sa teda musí vykonávať opatrne, keďže vo frekvencii prípadov sa okrem prirodzených vlastností látok odrážajú také faktory, ako napríklad situácia, v ktorej expozícia prebieha, biodostupnosť, individuálna predispozícia a prijaté preventívne opatrenia. Negatívne údaje o ľuďoch by sa za normálnych okolností nemali použiť na popretie pozitívnych výsledkov zo štúdií na zvieratách. Pri údajoch o zvieratách aj ľuďoch by sa mal zohľadniť vplyv vehikula.

3.4.2.2.4.3. Ak nie je splnená žiadna z uvedených podmienok, látku nie je potrebné klasifikovať ako kožný senzibilizátor. Toto rozhodnutie však môže zmeniť kombinácia dvoch alebo viacerých ukazovateľov kožnej senzibilizácie, ktoré sú uvedené ďalej. Toto je potrebné posúdiť z prípadu na prípad:

a) izolované prípady alergickej kontaktnej dermatitídy;

▼M2

b) epidemiologické štúdie obmedzeného dosahu, napr. ak s primeranou mierou spoľahlivosti nebola vylúčená náhoda, odchýlka alebo zmätočné údaje;

c) údaje z testov na zvieratách vykonaných podľa existujúcich návodov, ktoré nespĺňajú kritériá pre pozitívne výsledky opísané v oddiele 3.4.2.2.3, ale ktoré sú dostatočne blízke limitu, aby ich bolo možné považovať za významné;

d) pozitívne údaje z neštandardných metód;

e) pozitívne výsledky zo štruktúrne podobných analógov.

3.4.2.2.4.4. Imunologická kontaktná žihľavka

Látky, ktoré spĺňajú kritériá klasifikácie ako respiračné senzibilizátory, môžu okrem toho spôsobovať imunologickú kontaktnú žihľavku. Malo by sa pouvažovať o klasifikácii týchto látok tiež ako kožných senzibilizátorov. Malo by sa zvážiť, či klasifikovať ako kožné senzibilizátory aj tie látky, ktoré spôsobujú imunologickú kontaktnú žihľavku bez toho, aby spĺňali kritériá pre respiračné senzibilizátory.

Nie je dostupný žiadny uznávaný model pre zvieratá na identifikáciu látok, ktoré spôsobujú imunologickú kontaktnú žihľavku. Preto klasifikácia obvykle vychádza z dôkazov u ľudí, ktoré sú podobné ako dôkazy pre kožnú senzibilizáciu.

▼B

3.4.3. ***Kritériá klasifikácie pre zmesi***

3.4.3.1. *Klasifikácia zmesí, keď sú dostupné údaje pre celú zmes*

3.4.3.1.1. Keď sú pre zmes dostupné spoľahlivé a kvalitné dôkazy zo skúsenosti u ľudí alebo z vhodných štúdií na pokusných zvieratách, ako sú opísané v kritériách pre látky, môže sa táto zmes klasifikovať na základe hodnotenia závažnosti dôkazov týchto údajov. Pri hodnotení údajov o zmesiach treba postupovať opatrne, aby použitá dávka nespôsobila, že výsledky budú nepresvedčivé.

3.4.3.2. *Klasifikácia zmesí, keď nie sú dostupné údaje pre celú zmes: princípy extrapolácie*

3.4.3.2.1. Keď samotná zmes nebola testovaná na stanovenie senzibilizujúcich vlastností, ale existuje dostatok údajov o jednotlivých zložkách a podobných testovaných zmesiach, ktoré umožňujú primerane charakterizovať nebezpečnosť zmesi, tieto údaje sa používajú v súlade s princípmi extrapolácie stanovenými v oddiele 1.1.3.

3.4.3.3. *Klasifikácia zmesí, keď sú dostupné údaje pre všetky zložky alebo len pre niektoré zložky zmesi.*

3.4.3.3.1. Zmes sa klasifikuje ako respiračný alebo kožný senzibilizátor, keď najmenej jedna jej zložka bola klasifikovaná ako respiračný alebo kožný senzibilizátor a je prítomná v množstve zodpovedajúcom príslušnému generickému koncentračnému limitu, ako je uvedené v ►M2 tabuľke 3.4.5 ◄ pre tuhú látku/kvapalinu, resp. pre plyn, alebo vo vyššom množstve.

3.4.3.3.2. Niektoré látky, ktoré sú klasifikované ako senzibilizujúce, môžu vyvolať odozvu u jedincov, ktorí sú už senzibilizovaní na túto látku alebo zmes, ak sa v zmesi nachádzajú v množstvách, ktoré sú nižšie ako koncentrácie stanovené v ►M2 tabuľke 3.4.5 ◄, pozri poznámku 1 k ►M2 tabuľke 3.4.6 ◄.

▼M2

Tabuľka 3.4.5

Generické koncentračné limity zložiek zmesi klasifikovaných buď ako respiračné senzibilizátory, alebo kožné senzibilizátory, ktoré vedú ku klasifikácii zmesi

Zložka klasifikovaná ako:	Generické koncentračné limity, ktoré vedú ku klasifikácii zmesi ako:		
	respiračný senzibilizátor kategória 1		kožný senzibilizátor kategória 1
	tuhá látka/kvapalina	plyn	všetky fyzikálne skupenstvá
Respiračný senzibilizátor kategória 1	≥ 1,0 %	≥ 0,2 %	
Respiračný senzibilizátor podkategória 1A	≥ 0,1 %	≥ 0,1 %	
Respiračný senzibilizátor podkategória 1B	≥ 1,0 %	≥ 0,2 %	
Kožný senzibilizátor kategória 1			≥ 1,0 %
Kožný senzibilizátor podkategória 1A			≥ 0,1 %
Kožný senzibilizátor podkategória 1B			≥ 1,0 %

Tabuľka 3.4.6

Koncentračné limity zložiek zmesi na vyvolanie reakcie

Zložka klasifikovaná ako:	Koncentračné limity na vyvolanie reakcie		
	respiračný senzibilizátor kategória 1		kožný senzibilizátor kategória 1
	tuhá látka/kvapalina	plyn	všetky fyzikálne skupenstvá
Respiračný senzibilizátor kategória 1	≥ 0,1 % (poznámka 1)	≥ 0,1 % (poznámka 1)	
Respiračný senzibilizátor podkategória 1A	≥ 0,01 % (poznámka 1)	≥ 0,01 % (poznámka 1)	
Respiračný senzibilizátor podkategória 1B	≥ 0,1 % (poznámka 1)	≥ 0,1 % (poznámka 1)	
Kožný senzibilizátor kategória 1			≥ 0,1 % (poznámka 1)
Kožný senzibilizátor podkategória 1A			≥ 0,01 % (poznámka 1)
Kožný senzibilizátor podkategória 1B			≥ 0,1 % (poznámka 1)

▼M2

Poznámka 1:

Tento koncentračný limit na vyvolanie reakcie sa používa na uplatňovanie osobitných požiadaviek na označovanie podľa prílohy II oddielu 2.8 s cieľom chrániť jedincov, ktorí už sú senzibilizovaní. Karta bezpečnostných údajov sa vyžaduje v prípade zmesi, ktorá obsahuje niektorú zložku prekračujúcu túto koncentráciu. V prípade senzibilizujúcich látok so špecifickým koncentračným limitom nižším ako 0,1 % by sa mal koncentračný limit na vyvolanie reakcie stanoviť na jednu desatinu špecifického koncentračného limitu.

▼B

3.4.4. ***Informovanie o nebezpečnosti***

▼M2

3.4.4.1. Pri látkach alebo zmesiach, ktoré spĺňajú kritériá klasifikácie do tejto triedy nebezpečnosti, sa používajú prvky označovania v súlade s tabuľkou 3.4.7.

Tabuľka 3.4.7

Prvky označovania respiračnej alebo kožnej senzibilizácie

Klasifikácia	Respiračná senzibilizácia	Senzibilizácia pokožky
	kategória 1 a podkategórie 1A a 1B	kategória 1 a podkategórie 1A a 1B
Piktogramy GHS		
Výstražné slovo	Nebezpečenstvo	Pozor
Výstražné upozornenie	H334: Pri vdýchnutí môže vyvolať alergiu alebo príznaky astmy, alebo dýchacie ťažkosti	H317: Môže vyvolať alergickú kožnú reakciu
Bezpečnostné upozornenie – prevencia	P261 P285	P261 P272 P280
Bezpečnostné upozornenie – odozva	P304 + P341 P342 + P311	P302 + P352 P333 + P313 P321 P363
Bezpečnostné upozornenie – uchovávanie		
Bezpečnostné upozornenie – zneškodňovanie	P501	P501

▼B

3.5. **Mutagenita zárodočných buniek**

3.5.1. ***Definície a všeobecné hľadiská***

3.5.1.1. Mutácia je trvalá zmena množstva a štruktúry genetického materiálu v bunke. Pojem „mutácia“ sa vzťahuje tak na dedičné genetické zmeny, ktoré sa môžu prejavovať na úrovni fenotypu, ako aj na príslušné modifikácie DNA, ak sú známe (vrátane napríklad špecifických zmien bázových párov a chromozomálnych translokácií). Pojem „mutagénny“ a „mutagén“ sa používa pri látkach, ktoré spôsobujú zvýšený výskyt mutácií v populáciách buniek a/alebo organizmoch.

▼B

3.5.1.2. Všeobecnejšie pojmy „genotoxický“ a „genotoxicita“ sa vzťahujú na látky alebo procesy, pri ktorých sa mení štruktúra, informačný obsah alebo štiepenie DNA vrátane tých, ktoré spôsobujú poškodenie DNA interferenciou s normálnymi procesmi replikácie, alebo pri ktorých sa nefyziologickým spôsobom (dočasne) zmení jej replikácia. Výsledky testovania genotoxicity obvykle slúžia ako indikátory mutagénnych účinkov.

3.5.2. ***Kritériá klasifikácie pre látky***

3.5.2.1. Táto trieda nebezpečnosti sa v prvom rade týka látok, ktoré môžu spôsobovať mutácie v ľudských zárodočných bunkách a tieto sa môžu prenášať na potomstvo. Výsledky testov mutagenity alebo genotoxicity *in vitro* a v somatických a zárodočných bunkách cicavcov *in vivo* sa však takisto zohľadňujú pri klasifikácii látok a zmesí v tejto triede nebezpečnosti.

3.5.2.2. Na účely klasifikácie mutagenity zárodočných buniek sa látky zaraďujú do jednej z dvoch kategórií, ako je uvedené v tabuľke 3.5.1.

Tabuľka 3.5.1

Kategórie nebezpečnosti pre mutagény zárodočných buniek

Kategórie	Kritériá
KATEGÓRIA 1:	Látky, o ktorých sa vie, že vyvolávajú dedičné mutácie alebo sa posudzujú tak, ako keby vyvolávali dedičné mutácie v ľudských zárodočných bunkách Látky, o ktorých sa vie, že vyvolávajú dedičné mutácie v ľudských zárodočných bunkách.
Kategória 1A:	Klasifikácia v kategórii 1A vychádza z pozitívnych dôkazov z epidemiologických štúdií na ľuďoch Látky, ktoré sa posudzujú tak, ako keby vyvolávali dedičné mutácie v ľudských zárodočných bunkách
Kategória 1B:	Klasifikácia v kategórii 1B vychádza z: — pozitívneho výsledku (výsledkov) testov *in vivo* dedičnej mutagenity zárodočných buniek cicavcov alebo — pozitívneho výsledku (výsledkov) testov *in vivo* mutagenity somatických buniek cicavcov, v kombinácii s niektorými dôkazmi o tom, že látka má potenciál spôsobovať mutácie zárodočných buniek. Tieto podporné dôkazy je možné odvodiť z testovania mutagenity/genotoxicity zárodočných buniek *in vivo* alebo preukázaním schopnosti látky alebo jej metabolitu (metabolitov) interagovať s genetickým materiálom zárodočných buniek alebo — pozitívnych výsledkov testov, ktoré preukazujú mutagénne účinky v ľudských zárodočných bunkách, bez dôkazu prenosu na potomstvo; napríklad zvýšenie frekvencie aneuploidie v mužských pohlavných bunkách exponovaných ľudí.
KATEGÓRIA 2:	Látky, ktoré vyvolávajú u ľudí obavy, pretože môžu vyvolať dedičné mutácie v ľudských zárodočných bunkách Klasifikácia v kategórii 2 vychádza z: — pozitívnych dôkazov získaných pri experimentoch s cicavcami a/alebo v niektorých prípadoch pri experimentoch *in vitro* získaných z: — testov mutagenity somatických buniek cicavcov *in vivo* alebo — iných testov genotoxicity somatických buniek *in vivo*, ktoré sú podopreté pozitívnymi výsledkami analýz mutagenity *in vitro*. Poznámka: Pri látkach, ktoré sú pozitívne v analýzach mutagenity cicavcov *in vitro* a ktoré vykazujú aj vzťah medzi chemickou štruktúrou a aktivitou pre známe mutagény zárodočných buniek, sa uvažuje o ich klasifikácii ako mutagény kategórie 2.

▼B

3.5.2.3. *Špecifické hľadiská pre klasifikáciu látok ako mutagénov zárodočných buniek*

3.5.2.3.1. Aby sa dospelo ku klasifikácii, berú sa do úvahy experimentálne výsledky testov stanovenia mutagénnych a/alebo genotoxických účinkov v zárodočných a/alebo somatických bunkách exponovaných zvierat. Mutagénne a/alebo genotoxické účinky zistené pri testoch in vitro sa takisto berú do úvahy.

3.5.2.3.2. Systém vychádza z nebezpečnosti, pričom látky sa klasifikujú na základe ich vnútornej schopnosti indukovať mutácie v zárodočných bunkách. Táto schéma preto nie je určená na (kvantitatívne) hodnotenie rizika látok.

3.5.2.3.3. Klasifikácia dedičných účinkov na ľudské zárodočné bunky sa robí na základe riadne vykonaných, dostatočne validovaných testov, najlepšie tak, ako je opísané v nariadení (ES) č. 440/2008 prijatom v súlade s článkom 13 ods. 3 nariadenia (ES) č. 1907/2006 („nariadenie o testovacích metódach“), napríklad ako sú testy uvedené v nasledujúcich odsekoch. Na účely klasifikácie sa vykonáva hodnotenie výsledkov testov s použitím expertného posudku a zvažujú sa všetky dostupné dôkazy.

3.5.2.3.4. Testy *in vivo* dedičnej mutagenity zárodočných buniek, napríklad:

— test dominantnej letálnej mutácie na hlodavcoch;

— test dedičnej translokácie na myšiach.

3.5.2.3.5. Testy *in vivo* mutagenity somatických buniek, napríklad:

— test chromozómovej aberácie v bunkách kostnej drene cicavcov;

— spot test u myší;

— test mikrojadier erytrocytov na cicavcoch.

3.5.2.3.6. Testy metagentity/genotoxicity zárodočných buniek, napríklad:

a) mutagenita:

— test chromozómovej aberácie v spermatogonálnych bunkách cicavcov;

— test mikrojadier spermatogonálnych buniek;

b) genotoxicita:

— analýza výmeny sesterských chromatíd v spermatogonálnych bunkách;

— neplánovaná syntéza DNA (UDS) v testikulárnych bunkách.

3.5.2.3.7. Testy genotoxicity somatických buniek, napríklad:

— neplánovaná syntéza DNA (UDS) v pečeni *in vivo;*

— test výmeny sesterských chromatíd v bunkách kostnej drene cicavcov.

3.5.2.3.8. *In vitro* mutagenita, napríklad:

— test in vitro chromozómovej aberácie cicavcov;

— test in vitro génovej mutácie cicavcov;

— test reverznej mutácie na baktériách.

3.5.2.3.9. Klasifikácia jednotlivých látok vychádza z celkovej závažnosti dôkazov s použitím expertného posudku (pozri oddiel 1.1.1). V tých prípadoch, keď sa na účely klasifikácie použije jediný riadne vykonaný test, musí poskytovať jasné a jednoznačne pozitívne výsledky. Môžu sa tiež použiť nové, dobre validované testy, ktoré sa objavia, pričom sa posúdi celková závažnosť dôkazov. Berie sa do úvahy aj porovnanie závažnosti spôsobu expozície použitej v štúdii látky so spôsobom expozície ľudí.

▼B

3.5.3. ***Kritériá klasifikácie pre zmesi***

3.5.3.1. *Klasifikácia zmesí, keď sú dostupné údaje pre všetky zložky alebo len pre niektoré zložky zmesi.*

3.5.3.1.1. Zmes sa klasifikuje ako mutagén, keď aspoň jedna jej zložka bola klasifikovaná ako mutagén kategórie 1A, kategórie 1B alebo kategórie 2 a je prítomná v množstve rovnom alebo vyššom ako je príslušný generický koncentračný limit uvedený v tabuľke 3.5.2 pre kategóriu 1A, kategóriu 1B, resp. kategóriu 2.

Tabuľka 3.5.2

Generické koncentračné limity zložiek zmesí klasifikovaných ako mutagénne pre zárodočné bunky, ktoré vedú ku klasifikácii zmesi

Zložky klasifikované ako:	Koncentračné limity, ktoré vedú ku klasifikácii zmesi ako:		
	Mutagén kategórie 1A	Mutagén kategórie 1B	Mutagén kategórie 2
Mutagén kategórie 1A	≥ 0,1 %	—	—
Mutagén kategórie 1B	—	≥ 0,1 %	—
Mutagén kategórie 2	—	—	≥ 1,0 %

Poznámka:

Koncentračné limity uvedené v tabuľke vyššie platia pre tuhé látky a kvapaliny (hmotnostné percentá), ako aj pre plyny (objemové percentá).

3.5.3.2. *Klasifikácia zmesí, keď sú dostupné údaje pre celú zmes*

3.5.3.2.1. Klasifikácia zmesí vychádza z dostupných údajov z testov pre jednotlivé zložky zmesi za použitia koncentračných limitov pre zložky klasifikované ako mutagény zárodočných buniek. V určitých prípadoch sa na klasifikáciu môžu použiť údaje z testov zmesí, ak sa pri nich prejavia účinky, ktoré neboli stanovené na základe hodnotenia jednotlivých zložiek. V takých prípadoch sa musí preukázať, že pri zohľadnení dávky a iných faktorov, akými sú trvanie, pozorovania, citlivosť a štatistická analýza testovacích systémov mutagenity zárodočných buniek sú výsledky testov pre zmes ako celok nezvratné. Príslušná dokumentácia, ktorá je podkladom pre klasifikáciu, sa uchováva a na požiadanie sa sprístupní na preskúmanie.

3.5.3.3. *Klasifikácia zmesí, keď nie sú dostupné údaje pre celú zmes: princípy extrapolácie*

3.5.3.3.1. Ak zmes z dôvodu stanovenia jej nebezpečnosti vzhľadom na mutagenitu zárodočných buniek nebola testovaná, o jej jednotlivých zložkách a podobných testovaných zmesiach (s výhradou oddielu 3.5.3.2.1) je však dostupné dostatočné množstvo údajov, ktoré primerane charakterizujú nebezpečnosť tejto zmesi, tieto údaje sa použijú v súlade s príslušnými pravidlami extrapolácie uvedenými v oddiele 1.1.3.

3.5.4. ***Informovanie o nebezpečnosti***

3.5.4.1. Pri látkach alebo zmesiach, ktoré spĺňajú kritériá klasifikácie do tejto triedy nebezpečnosti, sa používajú prvky označovania v súlade s tabuľkou 3.5.3.

▼B

Tabuľka 3.5.3

Prvky označovania pre mutagenitu zárodočných buniek

Klasifikácia	Kategória 1A alebo kategória 1B	kategória 2
Piktogramy GHS		
Výstražné slovo	Nebezpečenstvo	Pozor
Výstražné upozornenie	H340: Môže spôsobovať genetické poškodenie (uveďte spôsob expozície, ak sa presvedčivo preukáže, že iné spôsoby expozície nevyvolávajú nebezpečenstvo)	H341: Podozrivý, že spôsobuje genetické poškodenie (uveďte spôsob expozície, ak sa presvedčivo preukáže, že iné spôsoby expozície nevyvolávajú nebezpečenstvo)
Bezpečnostné upozornenie – prevencia	P201 P202 P281	P201 P202 P281
Bezpečnostné upozornenie – odozva	P308 + P313	P308 + P313
Bezpečnostné upozornenie – uchovávanie	P405	P405
Bezpečnostné upozornenie – zneškodňovanie	P501	P501

3.5.5. ***Ďalšie hľadiská klasifikácie***

Stále viac sa akceptuje názor, že proces tvorby tumorov u človeka alebo zvierat vyvolanej chemikáliami sprevádzajú genetické zmeny napríklad v proto-onkogénoch a/alebo v tumor-supresorových génoch somatických buniek. Preto môže mať preukázanie mutagénnych vlastností látok v somatických a/alebo zárodočných bunkách cicavcov *in vivo* dôsledky na potenciálnu klasifikáciu týchto látok ako karcinogénov (pozri aj karcinogenita, oddiel 3.6., bod 3.6.2.2.6).

3.6. **Karcinogenita**

3.6.1. ***Definícia***

3.6.1.1. Karcinogén je látka alebo zmes látok, ktorá vyvoláva rakovinu alebo zvyšuje jej výskyt. Látky, ktoré vyvolali nezhubné alebo zhubné nádory pri dobre vykonaných experimentálnych štúdiách na zvieratách, sa takisto považujú za pravdepodobné alebo podozrivé ľudské karcinogény, pokiaľ neexistujú presvedčivé dôkazy o tom, že mechanizmus tvorby nádoru nie je pre ľudí relevantný.

3.6.2. ***Kritériá klasifikácie pre látky***

3.6.2.1. Na účely klasifikácie so zreteľom na karcinogenitu sa látky zaraďujú do jednej z dvoch kategórií podľa sily dôkazov a ďalších hľadísk (závažnosť dôkazov). V určitých prípadoch môže byť odôvodnená špecifická klasifikácia podľa spôsobu expozície, ak sa dá jednoznačne preukázať, že žiadny iný spôsob expozície nepredstavuje nebezpečenstvo.

▼B

Tabuľka 3.6.1

Kategórie nebezpečnosti pre karcinogény

Kategórie	Kritériá
KATEGÓRIA 1:	Známe alebo pravdepodobné ľudské karcinogény Látka sa zaraďuje do kategórie 1 pre karcinogenitu na základe epidemiologických údajov a/alebo údajov o zvieratách. Látka sa môže ďalej pri klasifikácii rozlišovať ako látka
Kategória 1A:	kategórie 1A, o ktorej je známe, že má karcinogénny potenciál pre ľudí a klasifikácia vo veľkej miere vychádza z dôkazov u ľudí alebo ako
Kategória 1B:	látka kategórie 1B, o ktorej sa predpokladá, že má karcinogénny potenciál pre ľudí a klasifikácia vo veľkej miere vychádza z dôkazov u zvierat. Klasifikácia v kategórii 1A a 1B vychádza zo sily dôkazov a ďalších hľadísk (pozri oddiel 3.6.2.2). Tieto dôkazy môžu byť odvodené z: — štúdií u ľudí, ktoré stanovujú príčinný vzťah medzi expozíciou človeka látke a vznikom rakoviny (známy ľudský karcinogén) alebo — pokusov na zvieratách, u ktorých existuje dostatok ([1]) dôkazov na preukázanie karcinogenity pre zvieratá (predpokladaný ľudský karcinogén). Okrem toho vedecké posudzovanie *jednotlivých prípadov* môže odôvodniť rozhodnutie o predpokladanej karcinogenite pre ľudí opierajúce sa o štúdie, ktoré poskytujú obmedzené dôkazy o karcinogenite pre ľudí spolu s obmedzenými dôkazmi o karcinogenite u pokusných zvierat.
KATEGÓRIA 2:	Podozrivé ľudské karcinogény Zaradenie látky do kategórie 2 sa robí na základe dôkazov získaných zo štúdií u ľudí a/alebo zvierat, ktoré však nie sú dostatočne presvedčivé na to, aby sa látka mohla zaradiť do kategórie 1A alebo 1B na základe sily dôkazov, spolu s ďalšími hľadiskami (pozri oddiel 3.6.2.2). Tieto dôkazy môžu byť odvodené buď z obmedzených ([1]) dôkazov o karcinogenite zo štúdií u ľudí alebo z obmedzených dôkazov o karcinogenite zo štúdií na zvieratách.

([1]) Poznámka: Pozri 3.6.2.2.4.

3.6.2.2. *Špecifické hľadiská pre klasifikáciu látok ako karcinogénov*

3.6.2.2.1. Klasifikácia karcinogénov sa uskutočňuje na základe dôkazov zo spoľahlivých a akceptovateľných štúdií a má sa používať pre látky, ktoré majú vnútornú vlastnosť, ktorá spôsobuje rakovinu. Hodnotenia vychádzajú zo všetkých existujúcich údajov, z odborne recenzovaných uverejnených štúdií a z ďalších akceptovateľných údajov.

▼B

3.6.2.2.2. Klasifikácia látky ako karcinogénu je proces zahŕňajúci dve navzájom súvisiace stanovenia: hodnotenie sily dôkazov a zohľadnenie všetkých ostatných relevantných informácií na zaradenie látok s potenciálom vyvolávať rakovinu ľudí do kategórií nebezpečnosti.

3.6.2.2.3. Posúdenie sily dôkazov zahŕňa *vyjadrenie početnosti* nádorov zo štúdií u ľudí a zvierat a stanovenie úrovne ich štatistickej významnosti. Dostatočný dôkaz u ľudí preukazuje príčinnú súvislosť medzi expozíciou človeka a vznikom rakoviny, zatiaľ čo dostatočný dôkaz u zvierat preukazuje príčinnú súvislosť medzi látkou a zvýšeným výskytom nádorov. Obmedzený dôkaz u ľudí dokazuje pozitívnu súvislosť medzi expozíciou a rakovinou, ale príčinnú súvislosť nemožno potvrdiť. Za obmedzený dôkaz u zvierat sa považujú údaje, ktoré naznačujú karcinogénny účinok, ale nie dostatočne. Pojmy „dostatočný“ a „obmedzený“ sa tu používajú tak, ako ich definovala Medzinárodná agentúra pre výskum rakoviny, a to takto:

a) Karcinogenita u ľudí

Dôkazy o karcinogenite zo štúdií na ľuďoch sa rozdeľujú do jednej z nasledujúcich kategórií:

— dostatočné dôkazy o karcinogenite: medzi expozíciou látke a rakovinou u ľudí sa zistil príčinný vzťah. To znamená, že sa pozoroval pozitívny vzťah medzi expozíciou a rakovinou v štúdiách, v ktorých sa s primeranou mierou spoľahlivosti dá vylúčiť náhoda, odchýlka alebo zmätočné údaje;

— obmedzené dôkazy o karcinogenite: medzi expozíciou látke a rakovinou u ľudí sa zistila pozitívna súvislosť, u ktorej sa kauzálna interpretácia považuje za vierohodnú, ale náhoda, odchýlka alebo zmätočné údaje sa nedajú vylúčiť s primeranou mierou spoľahlivosti.

b) Karcinogenita u pokusných zvierat

Karcinogenita u pokusných zvierat sa dá hodnotiť pomocou konvenčných biologických analýz, biologických analýz s využitím geneticky modifikovaných zvierat a iných in-vivo analýz, ktoré sa zameriavajú na jedno alebo viac kritických štádií karcinogenézy. Ak chýbajú údaje z konvenčných dlhodobých biologických analýz alebo z analýz, v ktorých je neoplázia sledovaným parametrom, v hodnotení stupňa dôkazu karcinogenity u pokusných zvierat by sa mali zohľadňovať konzistentne pozitívne výsledky vo viacerých modeloch, ktoré súvisia s viacerými štádiami mnohostupňového procesu karcinogenézy. Dôkazy o karcinogenite u pokusných zvierat sa rozdeľujú do jednej z nasledujúcich kategórií:

— dostatočné dôkazy o karcinogenite: medzi expozíciou látke a zvýšeným výskytom malígnych neoplaziem alebo zodpovedajúcej kombinácie benígnych a malígnych neoplaziem sa zistil príčinný vzťah a) u dvoch alebo viacerých druhov zvierat alebo b) v dvoch alebo viacerých nezávislých štúdiách s jedným druhom zvierat uskutočnených v rôznom čase alebo v rôznych laboratóriách alebo s rôznymi protokolmi. Dostatočný dôkaz môže poskytnúť aj zvýšený výskyt nádorov u oboch pohlaví jedného druhu v dobre zrealizovanej štúdii, ideálne v štúdii dodržiavajúcej zásady správnej laboratórnej praxe. V prípade jednej štúdie s jedným druhom

▼B

a pohlavím zvierat sa za dostatočné dôkazy karcinogenity môže považovať výskyt malígnych neoplaziem s neobvyklým stupňom, pokiaľ ide o výskyt, miesto, typ nádoru alebo vek pri vzniku nádoru alebo ak existujú významné nálezy nádorov na viacerých miestach;

— Obmedzené dôkazy o karcinogenite: údaje naznačujú karcinogénne účinky, ale sú nedostatočné pre uskutočnenie definitívneho hodnotenia, pretože napr. a) dôkazy karcinogenity sa obmedzujú na jeden experiment; b) ostávajú nezodpovedané otázky, pokiaľ ide o primeranosť navrhnutia, vykonania alebo interpretácie štúdie; c) látka zvyšuje len výskyt benígnych neoplaziem alebo lézií neurčitého neoplastického potenciálu; alebo d) dôkaz karcinogenity sa obmedzuje len na štúdie, ktoré preukazujú iba účinky podporujúce vznik nádorov v úzkom rozsahu tkanív alebo orgánov.

3.6.2.2.4. Ďalšie hľadiská [ako súčasť prístupu pri stanovení závažnosti dôkazov (pozri 1.1.1)]. Okrem stanovenia sily dôkazov pre karcinogenitu je potrebné posudzovať množstvo ďalších faktorov, ktoré ovplyvňujú celkovú pravdepodobnosť toho, že látka predstavuje karcinogénne nebezpečenstvo pre ľudí. Úplný zoznam faktorov, ktoré majú vplyv na toto stanovenie, by bol veľmi dlhý, ale niektoré významnejšie faktory sa posudzujú v tomto materiáli.

3.6.2.2.5. Na faktory možno nazerať ako na činitele zvyšujúce alebo znižujúce úroveň obáv v súvislosti s ľudskou karcinogenitou. Relatívny dôraz, ktorý sa kladie na každý faktor, závisí od množstva a konzistentnosti dôkazov súvisiacich s každým z nich. Vo všeobecnosti existuje požiadavka na úplnejšie informácie skôr kvôli zníženiu úrovne obáv ako jej zvýšeniu. V jednotlivých prípadoch by sa malo využiť na posúdenie nálezov nádorov a iných faktorov ďalšie hodnotenie.

3.6.2.2.6. Pri hodnotení celkovej úrovne obáv sa môže vziať do úvahy jeden alebo viacero z týchto dôležitých faktorov:

a) druh nádoru a okolnosti výskytu;

b) odozvy z viacerých miest;

c) prechod od lézií k zhubnému bujneniu;

d) znížená latentnosť nádorov.

e) či odozvy nastávajú u jedného alebo u obidvoch pohlaví;

f) či odozvy nastávajú u jedného druhu alebo u viacerých druhov;

g) štruktúrna podobnosť s látkou (látkami), pre ktoré existujú dobré dôkazy o karcinogenite;

h) spôsoby expozície;

i) porovnanie absorpcie, distribúcie, metabolizmu a vylučovania u pokusných zvierat a ľudí;

j) možnosť zmätočného účinku nadmernej toxicity pri testovacích dávkach;

k) spôsob účinku a jeho význam pre ľudí, ako napríklad cytotoxicita so stimuláciou rastu, mitogenéza, imunosupresia, mutagenita.

Mutagenita: je zistené, že genetické javy sú ťažiskom celého procesu vývoja rakoviny. Preto dôkazy o mutagénnej aktivite *in vivo* môžu naznačovať, že látka má potenciál pre karcinogénne účinky.

▼B

3.6.2.2.7. Látka, ktorá nebola testovaná na karcinogenitu, sa môže v určitých prípadoch klasifikovať v kategórii 1A, kategórii 1B alebo kategórii 2 na základe údajov o nádoroch pri štruktúrne príbuzných látkach, spolu s dôležitými podpornými informáciami z posudzovania ďalších významných faktorov, ako je vytváranie spoločných významných metabolitov, napr. pre farbivá na báze kongenérov benzidínu.

3.6.2.2.8. Pri klasifikácii sa zohľadňuje, či sa látka absorbuje alebo neabsorbuje daným spôsobom (spôsobmi); alebo či existujú len lokálne nádory v mieste aplikácie pre testovaný spôsob (spôsoby), a vhodné testy iného významného spôsobu (spôsobov) nevykazujú karcinogenitu.

3.6.2.2.9. Dôležité je, aby sa pri klasifikácii bralo do úvahy všetko, čo je známe o fyzikálno-chemických, toxikokinetických a toxikodynamických vlastnostiach látok, ako aj všetky dostupné relevantné informácie o chemicky analogických látkach, t. j. vzťah medzi štruktúrou a aktivitou.

3.6.3. ***Kritériá klasifikácie pre zmesi***

3.6.3.1. *Klasifikácia zmesí, keď sú dostupné údaje pre všetky zložky alebo len pre niektoré zložky zmesi.*

3.6.3.1.1. Zmes sa klasifikuje ako karcinogén, keď aspoň jedna jej zložka bola klasifikovaná ako karcinogén kategórie 1A, kategórie 1B alebo kategórie 2 a je prítomná v množstve zodpovedajúcom generickému koncentračnému limitu, ako je uvedené v tabuľke 3.6.2 pre kategóriu 1A, kategóriu 1B a kategóriu 2, alebo vo vyššom množstve.

Tabuľka 3.6.2

Generické koncentračné limity zložiek zmesí klasifikovaných ako karcinogénnych, ktoré vedú ku klasifikácii zmesi

Zložky klasifikované ako:	Generické koncentračné limity, ktoré vedú ku klasifikácii zmesi ako:		
	Karcinogén kategórie 1A	Karcinogén kategórie 1B	Karcinogén kategórie 2
Karcinogén kategórie 1A	≥ 0,1 %	—	—
Karcinogén kategórie 1B	—	≥ 0,1 %	—
Karcinogén kategórie 2	—	—	≥1,0 % [poznámka 1]

Poznámka:

Koncentračné limity uvedené v tabuľke vyššie platia pre tuhé látky a kvapaliny (hmotnostné jednotky), ako aj pre plyny (objemové jednotky).

Poznámka 1:

Ak je v zmesi prítomný karcinogén kategórie 2 ako zložka v koncentrácii ≥ 0,1 %, zmes musí mať na požiadanie dostupnú kartu bezpečnostných údajov.

3.6.3.2. *Klasifikácia zmesí, keď sú dostupné údaje pre celú zmes*

3.6.3.2.1. Klasifikácia zmesí vychádza z dostupných údajov z testov pre jednotlivé zložky zmesi za použitia koncentračných limitov pre zložky klasifikované ako karcinogény. V jednotlivých prípadoch sa na klasifikáciu môžu použiť údaje z testov zmesí, ak sa pri nich prejavia účinky, ktoré neboli stanovené na základe hodnotenia jednotlivých zložiek. V týchto prípadoch sa výsledky testovania zmesi ako celku musia preukázať ako presvedčivé, pričom sa zohľadní dávka a iné faktory, ako je trvanie, pozorovania, citlivosť a štatistická analýza systémov testovania karcinogenity. Príslušná dokumentácia, ktorá je podkladom pre klasifikáciu, sa uchováva a na požiadanie sa sprístupní na preskúmanie.

▼B

3.6.3.3. *Klasifikácia zmesí, keď nie sú dostupné údaje pre celú zmes: princípy extrapolácie*

3.6.3.3.1. Keď samotná zmes nebola testovaná na stanovenie jej karcinogénnej nebezpečnosti, ale existuje dostatok údajov o jednotlivých zložkách a podobných testovaných zmesiach (s výhradou bodov 3.6.3.2.1), ktoré umožňujú primerane charakterizovať nebezpečnosť zmesi, tieto údaje sa používajú v súlade s princípmi extrapolácie stanovenými v oddiele 1.1.3.

3.6.4. ***Informovanie o nebezpečnosti***

3.6.4.1. Pri látkach alebo zmesiach, ktoré spĺňajú kritériá klasifikácie do tejto triedy nebezpečnosti, sa používajú prvky označovania v súlade s tabuľkou 3.6.3.

Tabuľka 3.6.3

Prvky označovania pre karcinogenitu

Klasifikácia	Kategória 1A alebo kategória 1B	kategória 2
Piktogramy GHS		
Výstražné slovo	Nebezpečenstvo	Pozor
Výstražné upozornenie	H350: Môže spôsobiť rakovinu (uveďte spôsob expozície, ak sa presvedčivo preukáže, že iné spôsoby expozície nevyvolávajú nebezpečenstvo)	H351: Podozrenie, že spôsobuje rakovinu (uveďte spôsob expozície, ak sa presvedčivo preukáže, že iné spôsoby expozície nevyvolávajú nebezpečenstvo)
Bezpečnostné upozornenie – prevencia	P201 P202 P281	P201 P202 P281
Bezpečnostné upozornenie – odozva	P308 + P313	P308 + P313
Bezpečnostné upozornenie – uchovávanie	P405	P405
Bezpečnostné upozornenie – zneškodňovanie	P501	P501

3.7. **Reprodukčná toxicita**

3.7.1. ***Definície a všeobecné hľadiská***

3.7.1.1. Reprodukčná toxicita zahŕňa nepriaznivé účinky na pohlavné funkcie a plodnosť u dospelých mužov a žien, ako aj vývojovú toxicitu u potomstva. Definície uvedené ďalej sú prevzaté z definícií schválených ako pracovné definície v dokumente IPCS/EHC č. 225, Zásady hodnotenia zdravotných rizík pre reprodukciu súvisiacich s expozíciou chemickým látkam. Na účely klasifikácie sa známou

▼B

indukciou geneticky vysvetliteľných dedičných účinkov u potomstva zaoberá kapitola Mutagenita zárodočných buniek (oddiel 3.5), keďže v súčasnom systéme klasifikácie sa považuje za vhodnejšie zaoberať sa takýmito účinkami v rámci osobitnej triedy nebezpečnosti, ktorú predstavuje mutagenita zárodočných buniek.

Reprodukčná toxicita sa v systéme klasifikácie ďalej rozdeľuje na dve hlavné položky:

a) nepriaznivé účinky na pohlavné funkcie a plodnosť;

b) nepriaznivé účinky na vývoj potomstva.

Niektoré reprodukčné toxické účinky nemožno jasne priradiť k zhoršeniu pohlavných funkcií a plodnosti ani k vývojovej toxicite. Látky s týmito účinkami alebo zmesi, ktoré ich obsahujú, by sa však klasifikovali ako reprodukčne toxické látky.

3.7.1.2. Na účely klasifikácie sa v rámci triedy reprodukčná toxicita rozlišujú:

— nepriaznivé účinky

  — na pohlavné funkcie a plodnosť alebo

  — na vývoj

— účinky na laktáciu alebo prostredníctvom nej

3.7.1.3. *Nepriaznivé účinky na pohlavné funkcie a plodnosť*

Všetky účinky látok, ktoré majú potenciál zasiahnuť pohlavné funkcie a plodnosť. Patria k nim, okrem iných, zmeny ženského alebo mužského reprodukčného systému, nepriaznivé účinky na začiatok puberty, tvorba a prenos gamét, normálnosť reprodukčného cyklu, sexuálne správanie, plodnosť, pôrod, výsledky tehotenstva, predčasné reprodukčné starnutie, alebo zmeny iných funkcií, ktoré sú závislé od integrity reprodukčných systémov.

3.7.1.4. *Nepriaznivé účinky na vývoj potomstva*

Vývojová toxicita zahŕňa v najširšom zmysle slova všetky účinky, ktoré zasahujú do normálneho vývoja zárodku, či už pred alebo po narodení, a ktoré sú výsledkom expozície jedného z rodičov pred počatím alebo expozície vyvíjajúceho sa potomka pred narodením alebo po narodení až do času pohlavného dospievania. Usudzuje sa však, že klasifikácia pod hlavičkou vývojovej toxicity je predovšetkým určená na vydanie upozornenia na nebezpečenstvo pre tehotné ženy a pre mužov a ženy v reprodukčnom veku. Preto na účely klasifikácie vývojová toxicita z pragmatických dôvodov v podstate znamená nepriaznivé účinky vyvolané počas tehotenstva alebo v dôsledku expozície rodiča. Tieto účinky možno preukázať kedykoľvek v priebehu života organizmu. Medzi hlavné prejavy vývojovej toxicity patrí (1) úmrtie vyvíjajúceho sa organizmu, (2) štruktúrna abnormalita, (3) rastové zmeny a (4) porucha funkčnosti.

3.7.1.5. Nepriaznivé účinky na laktáciu alebo prostredníctvom nej sa takisto zahŕňajú do reprodukčnej toxicity, ale na účely klasifikácie sa takéto účinky upravia osobitne [pozri tabuľku 3.7.1 b)]. Dôvodom je, že je žiaduce klasifikovať látky výslovne na základe ich nepriaznivého účinku na laktáciu, aby sa matkám v období laktácie mohlo poskytnúť špecifické výstražné upozornenie tohto účinku.

▼B

3.7.2. ***Kritériá klasifikácie pre látky***

3.7.2.1. *Kategórie nebezpečnosti*

3.7.2.1.1. Na účely klasifikácie reprodukčnej toxicity sa látky zaraďujú do jednej z dvoch kategórií. V každej kategórii sa osobitne posudzujú účinky na pohlavné funkcie a plodnosť a na vývoj. Okrem toho sa do osobitnej kategórie nebezpečnosti zaraďujú účinky na laktáciu.

Tabuľka 3.7.1 a)

Kategórie nebezpečnosti pre reprodukčne toxické látky

Kategórie	Kritériá
KATEGÓRIA 1	Látka známa ako toxická pre ľudskú reprodukciu alebo látka, u ktorej sa táto toxicita predpokladá Látky sa zaraďujú do kategórie 1 pre reprodukčnú toxicitu, keď je známe, že majú nepriaznivý účinok na pohlavné funkcie a plodnosť alebo na vývoj človeka alebo ak existujú také dôkazy zo štúdií na zvieratách (možno doplnené o ďalšie informácie), ktoré umožňujú odôvodnený predpoklad, že látka má schopnosť zasahovať do ľudskej reprodukcie. Pri klasifikácii látky sa ďalej rozlišuje podľa toho, či dôkazy pre klasifikáciu pochádzajú predovšetkým z údajov o ľuďoch (kategória 1A) alebo z údajov o zvieratách (kategória 1B).
Kategória 1A	Látka známa ako toxická pre ľudskú reprodukciu Klasifikácia látky v kategórii 1A vo veľkej miere vychádza z dôkazov od ľudí.
Kategória 1B	Látka s predpokladanou toxicitou pre ľudskú reprodukciu Klasifikácia látky v kategórii 1B vo veľkej miere vychádza z údajov zo štúdií o zvieratách. Tieto údaje poskytujú jasné dôkazy o nepriaznivom účinku na pohlavné funkcie a plodnosť alebo na vývoj v neprítomnosti iných toxických účinkov, alebo ak sa tento nepriaznivý účinok vyskytuje spolu s inými toxickými účinkami, nepriaznivý účinok na reprodukciu sa nemá považovať za druhotný nešpecifický následok iných toxických účinkov. Ak však existujú mechanistické informácie, ktoré vyvolávajú pochybnosti o význame tohto účinku pre ľudí, môže byť vhodnejšia klasifikácia v kategórii 2.
KATEGÓRIA 2	Látka podozrivá ako toxická pre ľudskú reprodukciu Látky sa zaraďujú do kategórie 2 pre reprodukčnú toxicitu, keď existujú nejaké dôkazy týkajúce sa ľudí alebo pokusných zvierat (možno doplnené o ďalšie informácie) o nepriaznivom účinku na pohlavné funkcie a plodnosť alebo na vývoj, a keď tieto dôkazy nie sú dostatočne presvedčivé na zaradenie látky do kategórie 1. Ak nedostatky v štúdii robia dôkazy menej presvedčivými, mohla by byť kategória 2 vhodnejšou klasifikáciou.

▼B

Kategórie	Kritériá
	Takéto účinky sa pozorovali v neprítomnosti iných toxických účinkov alebo ak sa vyskytovali spolu s inými toxickými účinkami, nepriaznivý účinok na reprodukciu sa považuje za druhotný nešpecifický následok iných toxických účinkov.

Tabuľka 3.7.1 b)

Kategória nebezpečnosti pre účinky na laktáciu

ÚČINKY NA LAKTÁCIU ALEBO PROSTREDNÍCTVOM LAKTÁCIE
Účinky na laktáciu alebo prostredníctvom laktácie sa zaraďujú do jedinej osobitnej kategórie. Je známe, že pre mnohé látky neexistujú žiadne informácie o ich potenciáli spôsobovať nepriaznivé účinky na potomstvo prostredníctvom laktácie. Látky, ktoré vstrebáva ženský organizmus, a je preukázané, že zasahujú do laktácie, alebo ktoré sa môžu nachádzať (vrátane metabolitov) v materskom mlieku v množstvách dostatočných na vznik obáv o zdravie dojčeného dieťaťa, sa však označujú informáciami o vlastnostiach nebezpečných pre dojčené deti. Túto klasifikáciu možno prideliť na základe: a) dôkazov u ľudí, ktoré naznačujú nebezpečenstvo pre deti počas dojčenia a/alebo b) výsledkov jedno- alebo dvojgeneračných štúdií na zvieratách, ktoré poskytujú jasné dôkazy o nepriaznivom účinku na potomstvo následkom prenosu mliekom alebo o nepriaznivom účinku na kvalitu mlieka a/alebo c) štúdií absorpcie, metabolizmu, distribúcie a vylučovania, ktoré naznačujú pravdepodobnosť, že látka sa v materskom mlieku nachádza na potenciálne toxickej úrovni.

3.7.2.2. *Základ pre klasifikáciu*

3.7.2.2.1. Klasifikácia sa robí na základe vhodných kritérií uvedených vyššie a na základe posúdenia celkovej závažnosti dôkazov (pozri oddiel 1.1.1). Klasifikácia látky ako reprodukčne toxickej sa má použiť v prípade látok, ktoré majú vnútornú špecifickú vlastnosť vyvolať nepriaznivý účinok na reprodukciu, a látky sa takto neklasifikujú, ak je takýto účinok vyvolaný len ako nešpecifický druhotný následok iných toxických účinkov.

Klasifikácia látky sa odvodzuje od kategórií nebezpečnosti v tomto poradí priority: kategória 1A, kategória 1B, kategória 2 a ďalšia kategória pre účinky na laktáciu alebo prostredníctvom laktácie. Ak látka spĺňa kritériá klasifikácie do oboch hlavných kategórií (napríklad do kategórie 1B pre účinky na pohlavné funkcie a plodnosť a tiež do kategórie 2 týkajúcej sa vývoja), potom sa o oboch nebezpečenstvách informuje príslušnými upozorneniami na nebezpečnosť. Klasifikácia do ďalšej kategórie pre účinky na laktáciu alebo prostredníctvom laktácie sa bude posudzovať nezávisle od klasifikácie do kategórie 1A, kategórie 1B alebo kategórie2.

3.7.2.2.2. Pri hodnotení toxických účinkov na vyvíjajúce sa potomstvo je dôležité vziať do úvahy možný vplyv materskej toxicity (pozri oddiel 3.7.2.4).

3.7.2.2.3. Aby dôkazy od ľudí poskytli prvotný základ pre klasifikáciu v kategórii 1A, musia existovať spoľahlivé dôkazy o nepriaznivom účinku na ľudskú reprodukciu. Dôkazy používané na klasifikáciu

▼B

v ideálnom prípade pochádzajú z dobre vykonaných epidemiologických štúdií, do ktorých patrí použitie vhodných kontrolných mechanizmov, vyvážené hodnotenie a riadne zváženie odchýlok alebo zmätočných faktorov. Menej presné štúdie u ľudí sa dopĺňajú vhodnými údajmi zo štúdií na pokusných zvieratách a zvažuje sa klasifikácia v kategórii 1B.

3.7.2.3. *Závažnosť dôkazov*

3.7.2.3.1. Klasifikácia látky ako reprodukčne toxickej sa robí na základe posúdenia celkovej závažnosti dôkazov, pozri oddiel 1.1.1. To znamená, že všetky dostupné informácie, ktoré súvisia so stanovením reprodukčnej toxicity, sa posudzujú spoločne, ako napríklad epidemiologické štúdie a správy z prípadových štúdií u ľudí a špecifické reprodukčné štúdie, spolu s výsledkami zo subchronických, chronických a špeciálnych štúdií na zvieratách, ktoré podávajú relevantné informácie týkajúce sa toxicity pre reprodukčné a súvisiace endokrinné orgány. Hodnotenie látok chemicky príbuzných látke, ktorá je predmetom štúdie, sa môže takisto zahrnúť, najmä keď sú informácie o tejto látke vzácne. Na závažnosť, ktorá sa pripisuje dostupným dôkazom, majú vplyv faktory, ako napríklad kvalita štúdií, konzistentnosť výsledkov, charakter a závažnosť účinkov, prítomnosť materskej toxicity v experimentálnych štúdiách na zvieratách, úroveň štatistickej významnosti pre rozdiely medzi skupinami, počet postihnutých sledovaných parametrov, význam spôsobu podávania u ľudí a nepredpojatosť štúdie. Pozitívne i negatívne výsledky sa skombinujú a stanoví sa závažnosť dôkazov. Jediná pozitívna štúdia vykonaná podľa správnych vedeckých zásad a so štatisticky alebo biologicky významnými pozitívnymi výsledkami môže odôvodniť klasifikáciu. (pozri aj 3.7.2.2.3).

3.7.2.3.2. Toxikokinetické štúdie na zvieratách a ľuďoch, výsledky výskumu miesta pôsobenia a mechanizmu alebo spôsobu účinku môžu poskytnúť významné informácie, ktoré znižujú alebo zvyšujú obavy v súvislosti s nebezpečenstvom pre zdravie ľudí. Ak je presvedčivo preukázané, že jasne identifikovaný mechanizmus alebo spôsob účinku nemá žiadny význam pre ľudí alebo keď toxikokinetické rozdiely sú také výrazné, že je isté, že nebezpečná vlastnosť sa u ľudí neprejaví, vtedy by sa pre látku, ktorá vyvoláva nepriaznivý účinok na reprodukciu pokusných zvierat, klasifikácia nemala vykonávať.

3.7.2.3.3. Ak sa v niektorých štúdiách reprodukčnej toxicity na pokusných zvieratách zaznamenajú iba účinky, ktoré sa považujú za účinky malého alebo minimálneho toxikologického významu, výsledkom nemusí byť klasifikácia. Medzi takéto účinky patria malé zmeny v parametroch semena alebo výskyt spontánnych porúch plodu, malé zmeny v proporciách bežných variantov plodu, ako sa pozorujú pri skúmaní kostier, alebo hmotnosti plodu, alebo malé rozdiely pri hodnoteniach postnatálneho vývoja.

3.7.2.3.4. Údaje zo štúdií na zvieratách v ideálnom prípade poskytujú jasné dôkazy o špecifickej reprodukčnej toxicite pri absencii iných systémových toxických účinkov. Ak sa však vývojová toxicita vyskytuje spolu s inými toxickými účinkami u matky, potenciálny vplyv celkových nepriaznivých účinkov sa posudzuje v celom možnom rozsahu. Preferuje sa prístup, pri ktorom sa najprv posúdia nepriaznivé účinky na embryo/plod a potom sa, ako súčasť stanovenia závažnosti dôkazov, vyhodnotí materská toxicita, spolu so všetkými ďalšími faktormi, ktoré pravdepodobne majú vplyv na tieto účinky. Vo všeobecnosti sa vývojové účinky, ktoré sa pozorujú pri materských toxických dávkach, neignorujú bez uváženia. Vývojové účinky, ktoré sa pozorujú pri materských toxických dávkach, možno ignorovať len v jednotlivých prípadoch, keď sa príčinný vzťah zistí alebo vyvráti.

▼B

3.7.2.3.5. Ak sú dostupné vhodné informácie, je dôležité pokúsiť sa stanoviť, či je vývojová toxicita dôsledkom špecifického mechanizmu sprostredkovaného matkou alebo nešpecifického druhotného mechanizmu, akým je stres u matky a narušenie homeostázy. Vo všeobecnosti sa prítomnosť materskej toxicity nepoužíva na popretie nálezu účinkov na embryo/plod, pokiaľ nemožno jasne dokázať, že tieto účinky sú druhotné nešpecifické účinky. To platí najmä vtedy, keď účinky na potomstvo sú významné, napr. ireverzibilné účinky, akými sú morfologické deformácie. V niektorých situáciách možno predpokladať, že reprodukčná toxicita je druhotným dôsledkom materskej toxicity, a účinky ignorovať, ak je látka natoľko toxická, že stav matiek je zlý a dochádza k závažnej podvýžive; nie sú schopné dojčiť mláďatá; alebo sú vysilené alebo hynú.

3.7.2.4. *Materská toxicita*

3.7.2.4.1. Na vývoj potomstva v priebehu tehotenstva a v prvých fázach po narodení môžu mať vplyv toxické účinky u matky, a to prostredníctvom nešpecifických mechanizmov súvisiacich so stresom a narušením materskej homeostázy alebo špecifických mechanizmov sprostredkovaných matkou. Pri výklade výsledkov vývoja na účely rozhodnutia o klasifikácii vývojových účinkov je dôležité posudzovať možný vplyv materskej toxicity. Je to komplexný problém vzhľadom na neistoty, ktoré existujú v súvislosti so vzťahom medzi materskou toxicitou a výsledkom vývoja. Expertný posudok a prístup so stanovením závažnosti dôkazov pri využití všetkých dostupných štúdií sa používa na stanovenie miery vplyvu, ktorý sa pripisuje materskej toxicite pri výklade kritérií pre klasifikáciu vývojových účinkov. Najprv sa posudzujú nepriaznivé účinky na embryo/plod a potom materská toxicita, spolu so všetkými ďalšími faktormi, ktoré pravdepodobne majú vplyv na tieto účinky, ako je napríklad závažnosť dôkazov, a tým sa pomôže dospieť k záveru o klasifikácii.

3.7.2.4.2. Vychádzajúc z pragmatických pozorovaní sa predpokladá, že materská toxicita rôznej závažnosti môže ovplyvniť vývoj prostredníctvom nešpecifikovaných druhotných mechanizmov rôzne, a to vyvolávaním takých účinkov, ako je znížená hmotnosť plodu, znížená tvorba kostí a prípadne i resorpcia a určité deformácie u niektorých kmeňov určitých druhov. V obmedzenom počte štúdií, v ktorých sa skúmal vzťah medzi vývojovými javmi a materskou toxicitou všeobecne, sa však nepodarilo dokázať konzistentný, reprodukovateľný vzťah u všetkých druhov. Vývojové účinky, ku ktorým dochádza aj pri existencii materskej toxicity, sa považujú za dôkazy vývojovej toxicity, pokiaľ nemožno jednomyseľne dokázať z prípadu na prípad, že vývojové účinky sú následkom materskej toxicity. Okrem toho sa klasifikácia zvažuje, keď existuje významný toxický účinok na potomstvo, napr. ireverzibilné javy, akými sú morfologické deformácie, úmrtnosť embryí/plodov, významné postnatálne funkčné poruchy.

3.7.2.4.3. Klasifikácia sa bez zváženia neignoruje pri látkach, ktoré vyvolávajú vývojovú toxicitu len v súvislosti s materskou toxicitou, i keď bol dokázaný špecifický mechanizmus sprostredkovaný matkou. V takom prípade sa za vhodnejšiu môže považovať klasifikácia v kategórii 2 ako klasifikácia v kategórii 1. Keď je však látka natoľko toxická, že vedie k uhynutiu matky alebo k závažnej podvýžive, alebo matky sú vysilené a neschopné dojčiť mláďatá, je vhodné predpokladať, že vývojová toxicita vzniká len ako druhotný následok materskej toxicity, a vývojové účinky ignorovať. Klasifikácia nie je nevyhnutne riešením, ak ide iba o malé vývojové

▼B

zmeny, najmä pri malom znížení hmotnosti plodu/mláďaťa alebo oneskorenej tvorbe kostí, ak sa o nich uvažuje v súvislosti s materskou toxicitou.

3.7.2.4.4. Niektoré zo sledovaných parametrov používaných na hodnotenie materských účinkov sú uvedené ďalej. Údaje o týchto sledovaných parametroch, ak sú dostupné, je potrebné hodnotiť z hľadiska ich štatistického alebo biologického významu a vzťahu medzi dávkou a odozvou.

Materská úmrtnosť:

zvýšený výskyt úmrtnosti exponovaných matiek v porovnaní s kontrolnou skupinou sa považuje za dôkaz materskej toxicity, ak k zvýšeniu dochádza v súvislosti s dávkou a možno ho pripísať systémovej toxicite testovaného materiálu. Materská úmrtnosť vyššia ako 10 % sa považuje za nadmernú a pri údajoch, ktoré dosahujú túto úroveň vo vzťahu k dávke, sa obvykle s ďalším hodnotením nepočíta.

Index párenia

(počet zvierat so seminálnou zátkou alebo spermiami/počet spárených × 100) ([1])

Index plodnosti

(počet zvierat s implantátmi/počet spárení × 100)

Dĺžka tehotenstva

(ak sa umožní pôrod)

Telesná hmotnosť a zmena telesnej hmotnosti:

posúdenie zmeny telesnej hmotnosti matky a/alebo upravenej (korigovanej) telesnej hmotnosti matky sa zahŕňa do hodnotenia materskej toxicity vždy, keď sú tieto údaje dostupné. Výpočet zmeny upravenej (korigovanej) priemernej telesnej hmotnosti matky ako rozdielu medzi počiatočnou a konečnou telesnou hmotnosťou mínus hmotnosť maternice počas gravidity (alebo alternatívne súčet hmotností plodov) môže naznačovať, či účinok je materský alebo vnútromaternicový. Pri králikoch, vzhľadom na bežné kolísanie telesnej hmotnosti počas tehotenstva, nemusí byť prírastok telesnej hmotnosti užitočným ukazovateľom materskej toxicity.

Spotreba potravy a vody (ak je dôležitá):

pozorovanie významného poklesu priemernej spotreby potravy a vody exponovanými matkami v porovnaní s kontrolnou skupinou je užitočné pri hodnotení materskej toxicity, najmä keď sa testovaný materiál podáva v strave alebo pitnej vode. Zmeny v spotrebe potravy alebo príjme vody je potrebné vyhodnotiť v súvislosti s telesnou hmotnosťou matky, ak sa zisťuje, či zaznamenané účinky sú prejavom materskej toxicity alebo, jednoduchšie vyjadrené, zmien v chuti potravy a vody spôsobených testovaným materiálom.

Klinické hodnotenia (vrátane klinických príznakov, markerov, hematologických a klinicko-chemických štúdií):

pozorovanie zvýšeného výskytu významných klinických príznakov toxicity u exponovaných matiek v pomere ku kontrolnej skupine je

([1]) Je známe, že na index párenia a index plodnosti môže mať vplyv i samec.

▼B

užitočné pri hodnotení materskej toxicity. Ak sa to má použiť ako základ na posúdenie materskej toxicity, v štúdii sa uvedú typy, výskyt, stupeň a trvanie klinických príznakov. Medzi jasné klinické znaky materskej intoxikácie patrí: kóma, vyčerpanosť, hyperaktivita, strata *posturálneho reflexu*, ataxia alebo ťažké dýchanie.

Posmrtné údaje:

zvýšený výskyt a/alebo závažnosť posmrtných nálezov môže byť ukazovateľom materskej toxicity. Môžu k nim patriť makroskopické alebo mikroskopické patologické nálezy alebo údaje o hmotnosti orgánov vrátane absolútnej hmotnosti orgánov, pomer hmotnosti orgánov a tela alebo pomer hmotnosti orgánov a mozgu. Keď je pozorovanie významnej zmeny priemernej hmotnosti podozrivého cieľového orgánu (orgánov) exponovaných matiek v porovnaní s orgánmi kontrolnej skupiny podopreté nálezmi nepriaznivých histopatologických účinkov v zasiahnutom orgáne (orgánoch), môže sa toto zistenie považovať za dôkaz materskej toxicity.

3.7.2.5. *Údaje o zvieratách a experimentálne údaje*

3.7.2.5.1. K dispozícii sú viaceré medzinárodne akceptované metódy. Patria k nim testy vývojovej toxicity (napr. usmernenie k testu OECD č. 414) a metódy pre testy jednogeneračnej alebo dvojgeneračnej toxicity (napr. usmernenia k testom OECD č. 415 a 416).

3.7.2.5.2. Výsledky získané zo skríningových testov (napr. usmernenie OECD č. 421 – skríningový test reprodukčnej/vývojovej toxicity a č. 422 – kombinovaná štúdia toxicity s opakovanou dávkou so skríningovým testom reprodukčnej/vývojovej toxicity) sa takisto môžu použiť na zdôvodnenie klasifikácie, i keď je známe, že kvalita týchto dôkazov je menej spoľahlivá ako kvalita dôkazov získaných kompletnými štúdiami.

3.7.2.5.3. Nepriaznivé účinky alebo zmeny uvedené v krátkodobých alebo dlhodobých štúdiách toxicity s opakovanou dávkou, pri ktorých sa usudzuje, že pravdepodobne poškodzujú reprodukčnú funkciu a ku ktorým dochádza pri absencii významnej celkovej toxicity, sa môžu použiť ako základ pre klasifikáciu, napr. histopatologické zmeny v pohlavných žľazách.

3.7.2.5.4. Dôkazy z analýz in vitro alebo z testov na iných zvieratách ako cicavcoch alebo z príbuzných látok s použitím vzťahu medzi štruktúrou a aktivitou (SAR) môžu byť príspevkom k procesu klasifikácie. Vo všetkých takýchto prípadoch sa musí použiť expertný posudok na vyhodnotenie dostatočnosti údajov. Nedostatočné údaje sa nepoužívajú ako primárna podpora na klasifikáciu.

3.7.2.5.5. Vhodnejšie je, keď sa štúdie na zvieratách vykonávajú s použitím vhodných spôsobov aplikácie, ktoré zodpovedajú potenciálnym spôsobom expozície u ľudí. V praxi sa však štúdie reprodukčnej toxicity bežne vykonávajú orálne a také štúdie sú za normálnych okolností vhodné na hodnotenie nebezpečných vlastností látky súvisiacich s reprodukčnou toxicitou. Ak sa však dá presvedčivo dokázať, že jasne identifikovaný mechanizmus alebo spôsob účinku nemá žiadny význam pre ľudí, alebo keď sú toxikokinetické rozdiely také výrazné, že je isté, že daná nebezpečná vlastnosť sa u ľudí neprejaví, vtedy sa látka, ktorá vyvoláva nepriaznivý účinok na reprodukciu u pokusných zvierat, neklasifikuje.

▼B

3.7.2.5.6. Štúdie, ktoré zahŕňajú také spôsoby aplikácie, ako sú intravenózne alebo intraperitoneálne injekcie, ktoré môže viesť k expozícii reprodukčných orgánov nereálne vysokým hladinám testovanej látky, alebo vyvolať lokálne poškodenie reprodukčných orgánov vrátane podráždenia sa musia interpretovať s mimoriadnou opatrnosťou a samy za normálnych okolností nie sú základom pre klasifikáciu.

3.7.2.5.7. Existuje všeobecná dohoda o koncepcii limitnej dávky, pri ktorej prekročení sa vznik nepriaznivého účinku považuje za účinok mimo kritérií, ktoré vedú ku klasifikácii, ale nie o začlenení určitej dávky ako limitnej dávky do rámca kritérií. V niektorých testovacích metódach je však limitná dávka špecifikovaná, v iných sa limitná dávka vymedzuje konštatovaním, že vyššie dávky môžu byť potrebné, ak predpokladaná expozícia človeka je dostatočne vysoká a príslušná medzná expozícia sa nedosiahne. Podobne, vzhľadom na toxikokinetické rozdiely medzi druhmi nemusí byť stanovenie špecifickej limitnej dávky vhodné v situáciách, keď sú ľudia citlivejší ako modelové zvieratá.

3.7.2.5.8. V zásade nepriaznivé účinky na reprodukciu, ktoré sa prejavili len pri veľmi vysokých dávkach v štúdiách na zvieratách (napríklad dávky, ktoré spôsobujú vyčerpanosť, závažné nechutenstvo a zvýšenú úmrtnosť), bežne nevedú ku klasifikácii, pokiaľ nie sú dostupné ďalšie informácie, napr. toxikokinetické informácie, ktoré naznačujú, že človek môže byť vnímavejší ako zvieratá a že klasifikácia je vhodná. Ďalšie usmernenia pre túto oblasť nájdete aj v časti týkajúcej sa materskej toxicity (3.7.2.4).

3.7.2.5.9. Určenie skutočnej „limitnej dávky“ bude však závisieť od testovacej metódy, ktorá sa použila na získanie výsledkov, napr. usmernenie k testu OECD týkajúceho sa štúdií toxicity s opakovanou dávkou orálnym spôsobom odporúča ako limitnú dávku 1 000 mg/kg, pokiaľ očakávaná reakcia nenaznačuje potrebu vyššej dávky.

3.7.3. ***Kritériá klasifikácie pre zmesi***

3.7.3.1. *Klasifikácia zmesí, keď sú dostupné údaje pre všetky zložky alebo len pre niektoré zložky zmesi*

3.7.3.1.1. Zmes sa klasifikuje ako reprodukčne toxická, keď aspoň jedna zložka bola klasifikovaná v kategórii 1A, kategórii 1B alebo kategórii 2 ako reprodukčne toxická a je prítomná v množstve zodpovedajúcom príslušnému generickému koncentračnému limitu, ako je uvedené v tabuľke 3.7.2 pre kategóriu 1A, kategóriu 1B a kategóriu 2, alebo vo vyššom množstve.

3.7.3.1.2. Zmes sa klasifikuje pre svoje účinky na laktáciu alebo prostredníctvom laktácie, keď aspoň jedna jej zložka bola klasifikovaná pre účinky na laktáciu alebo prostredníctvom laktácie a je prítomná v množstve zodpovedajúcom príslušnému generickému koncentračnému limitu, ako je uvedené v tabuľke 3.7.2 pre ďalšiu kategóriu účinkov na laktáciu alebo prostredníctvom laktácie, alebo vyššom množstve.

Tabuľka 3.7.2

Generické koncentračné limity zložiek zmesi klasifikovaných ako reprodukčne toxické alebo pôsobiace na laktáciu alebo prostredníctvom laktácie, ktoré vedú ku klasifikácii zmesi

Zložky klasifikované ako:	Generické koncentračné limity, ktoré vedú ku klasifikácii zmesi ako:			
	Reprodukčne toxická látka kategórie 1A	Reprodukčne toxická látka kategórie 1B	Reprodukčne toxická látka kategórie 2	Ďalšia kategória pre účinky na laktáciu alebo prostredníctvom laktácie
Reprodukčne toxická látka kategórie 1A	≥ 0,3 % [poznámka 1]			

▼B

Zložky klasifikované ako:	Generické koncentračné limity, ktoré vedú ku klasifikácii zmesi ako:			
	Reprodukčne toxická látka kategórie 1A	Reprodukčne toxická látka kategórie 1B	Reprodukčne toxická látka kategórie 2	Ďalšia kategória pre účinky na laktáciu alebo prostredníctvom laktácie
Reprodukčne toxická látka kategórie 1B		≥ 0,3 % [poznámka 1]		
Reprodukčne toxická látka kategórie 2			≥ 3,0 % [poznámka 1]	
Ďalšia kategória pre účinky na laktáciu alebo prostredníctvom laktácie				≥ 0,3 % [poznámka 1]

Poznámka

Koncentračné limity uvedené v tabuľke vyššie platia pre tuhé látky a kvapaliny (hmotnostné jednotky), ako aj pre plyny (objemové jednotky).

Poznámka 1

Ak je látka reproduckčne toxická kategórie 1 alebo kategórie 2 alebo látka klasifikovaná pre svoje účinky na laktáciu alebo prostredníctvom laktácie prítomná v zmesi ako zložka s koncentráciou vyššou ako 0,1 %, pre zmes musí byť na vyžiadanie dostupná karta bezpečnostných údajov.

3.7.3.2. *Klasifikácia zmesí, keď sú dostupné údaje pre celú zmes*

3.7.3.2.1. Klasifikácia zmesí bude vychádzať z dostupných údajov z testov pre jednotlivé zložky zmesi za použitia koncentračných limitov pre zložky zmesi. V jednotlivých prípadov sa na klasifikáciu môžu použiť údaje z testov zmesí, ak sa pri nich prejavia účinky, ktoré neboli stanovené na základe hodnotenia jednotlivých zložiek. V týchto prípadoch sa výsledky testov pre celú zmes musia ukázať ako presvedčivé pri zohľadnení dávky a iných faktorov, akými sú trvanie, pozorovania, citlivosť a štatistická analýza reprodukčných testovacích systémov. Príslušná dokumentácia, ktorá je podkladom pre klasifikáciu, sa uchováva a na požiadanie sa sprístupní na preskúmanie.

3.7.3.3. *Klasifikácia zmesí, keď nie sú dostupné údaje pre celú zmes: princípy extrapolácie*

3.7.3.3.1. S výhradou bodu 3.7.3.1.2, keď samotná zmes nebola testovaná na stanovenie jej reprodukčnej toxicity, ale existuje dostatok údajov o jednotlivých zložkách a podobných testovaných zmesiach, ktoré umožňujú primerane charakterizovať nebezpečnosť zmesi, tieto údaje sa používajú v súlade s princípmi extrapolácie stanovenými v oddiele 1.1.3.

3.7.4. ***Informovanie o nebezpečnosti***

3.7.4.1. Pri látkach alebo zmesiach, ktoré spĺňajú kritériá klasifikácie do tejto triedy nebezpečnosti, sa používajú prvky označovania v súlade s tabuľkou 3.7.3.

▼B

Tabuľka 3.7.3

Prvky označovania pre reprodukčnú toxicitu

Klasifikácia	Kategória 1A alebo kategória 1B	kategória 2	Ďalšia kategória pre účinky na laktáciu alebo prostredníctvom laktácie
Piktogramy GHS			Bez piktogramu
Výstražné slovo	Nebezpečenstvo	Pozor	Bez výstražného slova
Výstražné upozornenie	H360: Môže spôsobiť poškodenie plodnosti alebo nenarodeného dieťaťa (uveďte konkrétny účinok, ak je známy) (uveďte spôsob expozície, ak sa presvedčivo preukáže, že iné spôsoby expozície nevyvolávajú nebezpečenstvo)	H361: Podozrenie, že spôsobuje poškodenie plodnosti alebo nenarodeného dieťaťa (uveďte konkrétny účinok, ak je známy) (uveďte spôsob expozície, ak sa presvedčivo preukáže, že iné spôsoby expozície nevyvolávajú nebezpečenstvo)	H362: Môže spôsobiť poškodenie u dojčených detí.
Bezpečnostné upozornenie – prevencia	P201 P202 P281	P201 P202 P281	P201 P260 P263 P264 P270
Bezpečnostné upozornenie – odozva	P308 + P313	P308 + P313	P308 + P313
Bezpečnostné upozornenie – uchovávanie	P405	P405	
Bezpečnostné upozornenie – zneškodňovanie	P501	P501	

3.8. **Toxicita pre špecifický cieľový orgán – jednorazová expozícia**

3.8.1. ***Definície a všeobecné hľadiská***

3.8.1.1. Toxicita pre špecifický cieľový orgán (jednorazová expozícia) sa definuje ako špecifická, neletálna toxicita pre cieľový orgán, ktorá vzniká po jednorazovej expozícii látke alebo zmesi. Sem patria všetky významné účinky na zdravie, ktoré môžu zhoršiť funkciu, či už reverzibilne alebo ireverzibilne, okamžite a/alebo s oneskorením, ktorými sa osobitne nezaoberajú oddiely 3.1 až 3.7 a 3.10 (pozri aj 3.8.1.6).

3.8.1.2. Klasifikácia identifikuje látku alebo zmes ako toxickú pre špecifický cieľový orgán a ako taká môže predstavovať potenciál nepriaznivých účinkov na zdravie ľudí vystavených jej pôsobeniu.

3.8.1.3. Tieto nepriaznivé účinky na zdravie vyvolané jednorazovou expozíciou zahŕňajú konzistentné a identifikovateľné toxické účinky na ľudí alebo na pokusné zvieratá, toxikologicky významné zmeny, ktoré ovplyvňujú funkciu alebo morfológiu tkaniva/orgánu alebo vyvolávajú závažné zmeny biochémie alebo hematológie organizmu a tieto zmeny sú významné pre zdravie ľudí.

▼B

3.8.1.4. Pri posudzovaní sa berú do úvahy nielen významné zmeny v jednom orgáne alebo biologickom systéme, ale aj celkové zmeny menej závažného charakteru, ktoré postihujú niekoľko orgánov.

3.8.1.5. K toxicite pre špecifický cieľový orgán môže dochádzať ľubovoľným spôsobom významným pre ľudí, t. j. v podstate orálne, dermálne alebo inhalačne.

3.8.1.6. Toxicita pre špecifický cieľový orgán po opakovanej expozícii sa klasifikuje tak, ako je opísané v kapitole Toxicita pre špecifický cieľový orgán – opakovaná expozícia (kapitola 3.9) a v oddiele 3.8 preto nie je zahrnutá. Ďalšie špecifické toxické účinky uvedené ďalej sa posudzujú oddelene a preto tu nie sú zahrnuté:

a) akútna toxicita (oddiel 3.1);

b) žieravosť/dráždivosť pre kožu (oddiel 3.2);

c) vážne poškodenie očí/podráždenie očí (oddiel 3.3);

d) respiračná alebo kožná senzibilizácia (oddiel 3.4);

e) mutagenita zárodočných buniek (oddiel 3.5);

f) karcinogenita (oddiel 3.6);

g) reprodukčná toxicita (oddiel 3.7); a

h) aspiračná toxicita (oddiel 3.10).

3.8.1.7. V rámci triedy nebezpečnosti Toxicita pre špecifický cieľový orgán – jednorazová expozícia sa rozlišuje:

— toxicita pre špecifický cieľový orgán – jednorazová expozícia, kategória 1 a 2;

— toxicita pre špecifický cieľový orgán – jednorazová expozícia, kategória 3.

Pozri tabuľku 3.8.1.

Tabuľka 3.8.1

Kategórie toxicity pre špecifický cieľový orgán – jednorazová expozícia

Kategórie	Kritériá
Kategória 1	Látky, ktoré vyvolali významnú toxicitu u ľudí alebo o ktorých na základe dôkazov zo štúdií na pokusných zvieratách možno predpokladať, že majú potenciál spôsobovať významnú toxicitu u ľudí po jednorazovej expozícii Látky sa zaraďujú do kategórie 1 pre toxicitu pre špecifický cieľový orgán (jednorazová expozícia) na základe: a) spoľahlivých a kvalitných dôkazov od ľudí alebo z epidemiologických štúdií; alebo b) pozorovaní z vhodných štúdií na pokusných zvieratách, pri ktorých vznikli významné a/alebo vážne toxické účinky relevantné pre ľudské zdravie pri všeobecne nízkych koncentráciách. Smerodajné hodnoty dávok/koncentrácií sú uvedené ďalej (pozri 3.8.2.1.9) a majú sa použiť ako súčasť hodnotenia závažnosti dôkazov.

▼B

Kategórie	Kritériá
Kategória 2	Látky, o ktorých na základe dôkazov zo štúdií na pokusných zvieratách možno predpokladať, že majú potenciál pôsobiť škodlivo na zdravie ľudí po jednorazovej expozícii Látky sa zaraďujú do kategórie 2 pre toxicitu pre špecifický cieľový orgán (jednorazová expozícia) na základe pozorovaní z vhodných štúdií na pokusných zvieratách, pri ktorých vznikli významné toxické účinky relevantné pre zdravie ľudí pri všeobecne miernych koncentráciách. Smerodajné hodnoty dávky/koncentrácie, ktoré majú pomôcť pri klasifikácii, sú uvedené ďalej (pozri 3.8.2.1.9). Vo výnimočných prípadoch sa dôkazy u ľudí môžu použiť aj na zaradenie látky do kategórie 2 (pozri 3.8.2.1.6).
Kategória 3	Prechodné účinky na cieľové orgány Do tejto kategórie patria len účinky narkotík a podráždenie dýchacej sústavy. Sú to účinky na cieľové orgány, pre ktoré látka nespĺňa kritériá na klasifikáciu v uvedenej kategórii 1 alebo 2. Sú to účinky, ktoré u ľudí vyvolávajú nepriaznivé zmeny funkcií na krátky čas po expozícii a z ktorých sa ľudia môžu zotaviť v prijateľnom čase bez toho, aby po nich zostali významné zmeny štruktúry alebo funkcie. Látky sa pre tieto účinky klasifikujú osobitne, ako je stanovené v bode 3.8.2.2.

Poznámka: Mali by sa urobiť pokusy s cieľom stanoviť toxicitu primárneho cieľového orgánu a podľa toho uskutočniť klasifikáciu, napr. hepatotoxické látky, neurotoxické látky. Údaje by sa mali starostlivo vyhodnotiť a pokiaľ je to možné, nezohľadniť druhotné účinky (napr. hepatotoxická látka môže vyvolávať sekundárne účinky na nervovú alebo gastrointestinálnu sústavu).

3.8.2. ***Kritériá klasifikácie pre látky***

3.8.2.1. *Látky kategórie 1 a kategórie 2*

3.8.2.1.1. Látky sa klasifikujú pre okamžité alebo oneskorené účinky osobitne, s použitím expertného posudku ta (pozri 1.1.1.) na základe závažnosti všetkých dostupných dôkazov vrátane použitia odporúčaných smerodajných hodnôt (pozri 3.8.2.1.9). Látky sa potom zaraďujú do kategórie 1 alebo 2 v závislosti od charakteru a závažnosti pozorovaného účinku (účinkov) (tabuľka 3.8.1).

3.8.2.1.2. Zisťuje sa príslušný spôsob/spôsoby expozície, ktorým/ktorými klasifikovaná látka spôsobuje poškodenie (pozri 3.8.1.5).

3.8.2.1.3. Klasifikácia sa stanovuje expertným posudkom (pozri oddiel 1.1.1) na základe závažnosti všetkých dostupných dôkazov, vrátane návodu uvedeného nižšie.

3.8.2.1.4. Dôkazná závažnosť všetkých údajov (pozri oddiel 1.1.1) vrátane incidencie u ľudí, epidemiológie a štúdií vykonaných na pokusných zvieratách sa používa na doloženie toxických účinkov na špecifický cieľový orgán odôvodňujúcich klasifikáciu.

3.8.2.1.5. Informácie potrebné na hodnotenie toxicity pre špecifický cieľový orgán pochádzajú z jednorazovej expozície ľudí, akou je expozícia doma, na pracovisku alebo v životnom prostredí, alebo zo štúdií vykonaných na pokusných zvieratách. Štandardnými štúdiami na zvieratách, konkrétne na potkanoch alebo myšiach, ktoré poskytujú tieto informácie, sú štúdie akútnej toxicity, ktoré môžu zahŕňať

▼B

klinické pozorovania a podrobné makroskopické a mikroskopické skúmanie s cieľom umožniť identifikáciu toxických účinkov na cieľové tkanivá/orgány. Významné informácie môžu poskytnúť aj výsledky štúdií akútnej toxicity na iných druhoch.

3.8.2.1.6. Vo výnimočných prípadoch, na základe rozhodnutia experta, je opodstatnené zaradenie určitých látok s dôkazmi o toxicite na cieľový orgán pre ľudí do kategórie 2:

a) keď závažnosť dôkazov od ľudí nie je dostatočne presvedčivá na zdôvodnenie klasifikácie v kategórii 1, a/alebo

b) na základe charakteru a vážnosti účinkov.

Úroveň dávky/koncentrácie u ľudí sa pri klasifikácii neposudzuje a všetky dostupné dôkazy zo štúdií na zvieratách zodpovedajú klasifikácii v kategórii 2. Inými slovami, ak sú pre látku dostupné aj údaje od zvierat, ktoré odôvodňujú klasifikáciu v kategórii 1, látka sa klasifikuje v kategórii 1.

3.8.2.1.7. Účinky, ktoré sa posudzujú na podporu klasifikácie v kategórii 1 a 2

3.8.2.1.7.1. Klasifikácia je podložená dôkazmi, ktoré dávajú do súvislosti jednorazovú expozíciu látke s konzistentným a identifikovateľným toxickým účinkom.

3.8.2.1.7.2. Dôkazy zo skúseností/incidencie u ľudí sú obvykle obmedzené na správy o nepriaznivých zdravotných následkoch, často s nepresnými informáciami o podmienkach expozície, a nemusia poskytovať vedecké podrobnosti, ktoré možno získať z riadne vykonaných štúdií na pokusných zvieratách.

3.8.2.1.7.3. Dôkazy z vhodných štúdií na pokusných zvieratách môžu poskytnúť oveľa viac podrobností vo forme klinických pozorovaní a makroskopického a mikroskopického patologického skúmania a tie môžu často odhaliť nebezpečnosť, ktorá síce nemusí ohrozovať život, ale môže naznačovať zhoršenie funkcie. Preto sa v procese klasifikácie musia posudzovať všetky dostupné dôkazy vrátane ich účinkov na ľudí a/alebo zvieratá, ale nie iba tieto účinky:

a) chorobnosť v dôsledku jednorazovej expozície;

b) významné funkčné zmeny, viac ako prechodného charakteru, v dýchacej sústave, centrálnej alebo periférnej nervovej sústave, iných orgánoch a v sústavách iných orgánov, vrátane príznakov zníženej aktivity centrálnej nervovej sústavy a účinkov na konkrétne zmysly (akými sú zrak, sluch a čuch);

c) každá konzistentná a významná nepriaznivá zmena v klinickej biochémii, hematológii alebo v parametroch urinalýzy;

d) významné poškodenie orgánov zistené pri pitve a/alebo následne vidieť alebo potvrdiť pri mikroskopickom skúmaní;

e) mnoholožisková alebo neohraničená nekróza, fibróza alebo tvorenie granulómu v životne dôležitých orgánoch s regeneračnou schopnosťou;

f) morfologické zmeny, ktoré sú potenciálne reverzibilné, ale poskytujú jasný dôkaz o výraznej poruche činnosti orgánu;

▼B

g) dôkazy o zrejmom odumieraní buniek (vrátane degenerácie buniek a zníženia ich počtu) v životne dôležitých orgánoch neschopných regenerácie.

3.8.2.1.8. Účinky, ktoré sa neberú do úvahy pri posudzovaní klasifikácie v kategórii 1 a 2

Uznáva sa, že existujú účinky, ktoré neposkytujú dôvody na klasifikáciu. Takýmito účinkami na ľudí a/alebo zvieratá sú okrem iných:

a) klinické pozorovania alebo malé zmeny v prírastku telesnej hmotnosti, spotrebe potravy alebo príjme vody, ktoré môžu mať nejaký toxikologický význam, ale ktoré samy osebe nie sú prejavom „významnej“ toxicity;

b) malé zmeny v parametroch klinickej biochémie, hematológie alebo urinolýze a/alebo prechodných účinkov, ak tieto zmeny alebo účinky majú sporný alebo minimálny toxikologický význam;

c) zmeny v hmotnostiach orgánov bez dôkazov o poruche činnosti týchto orgánov;

d) adaptačné odozvy, ktoré sa nepovažujú za toxikologicky významné;

e) látkou indukované druhovo-špecifické mechanizmy toxicity, t. j. pri ktorých je s dostatočnou mierou istoty dokázané, že nie sú významné pre zdravie ľudí.

3.8.2.1.9. Smerodajné hodnoty pomáhajú pri klasifikácii založenej na výsledkoch získaných zo štúdií na pokusných zvieratách pre kategóriu 1 a 2

3.8.2.1.9.1. Aby sa pomohlo dospieť k rozhodnutiu o tom, či sa látka klasifikuje alebo neklasifikuje, a do akého stupňa sa klasifikuje (kategória 1 alebo kategória 2), poskytujú sa „smerodajné hodnoty“ dávky/koncentrácie na posúdenie dávky/koncentrácie, pre ktorú bolo preukázané, že spôsobuje významné účinky na zdravie. Hlavným argumentom pre návrh týchto smerodajných hodnôt je to, že všetky látky sú potenciálne toxické a musí existovať príslušná dávka/koncentrácia, pri ktorej prekročení je potvrdený stupeň toxického účinku.

3.8.2.1.9.2. V štúdiách na zvieratách, keď sa pozorujú významné toxické účinky, ktoré naznačujú klasifikáciu, posúdenie dávky/koncentrácie, pri ktorej sa tieto účinky pozorujú, vo vzťahu k navrhnutým smerodajným hodnotám poskytuje užitočné informácie pomáhajúce pri zvažovaní nutnosti klasifikácie [pretože toxické účinky sú dôsledkom nebezpečnej vlastnosti (vlastností) a takisto dávky/koncentrácie].

3.8.2.1.9.3. Rozsahy smerodajných hodnôt (C) pre expozíciu jednej dávke s vyvolaním významného, ale neletálneho toxického účinku sú rozsahy uplatniteľné na testy akútnej toxicity, ako je uvedené v tabuľke 3.8.2.

▼B

Tabuľka 3.8.2

Rozsahy smerodajných hodnôt pre expozíciu jednou dávkou[a]

		Rozsahy smerodajných hodnôt pre:		
Spôsob expozície	Jednotky	Kategória 1	Kategória 2	Kategória 3
Orálne (potkan)	mg/kg telesnej hmotnosti	$C \leq 300$	$2\,000 \geq C > 300$	Neplatia smerodajné hodnoty[b]
Dermálne (potkan alebo králik)	mg/kg telesnej hmotnosti	$C \leq 1\,000$	$2\,000 \geq C > 1\,000$	
Inhalačne (potkan) plyn	ppmV/4h	$C \leq 2\,500$	$20\,000 \geq C > 2\,500$	
Inhalačne (potkan) pary	mg/l/4h	$C \leq 10$	$20 \geq C > 10$	
Inhalačne (potkan) prach/hmla/dym	mg/l/4h	$C \leq 1{,}0$	$5{,}0 \geq C > 1{,}0$	

Poznámka:

a) Smerodajné hodnoty a rozsahy uvedené v tabuľke 3.8.2 sú určené len na usmernenie, t. j. majú sa použiť ako súčasť prístupu posúdením závažnosti dôkazov a ako pomôcka pri rozhodovaní o klasifikácii. Nie sú myslené ako presné hraničné hodnoty.

b) Smerodajné hodnoty sa nestanovujú pre látky kategórie 3, lebo táto klasifikácia vychádza v prvom rade z údajov o ľuďoch. Ak sú k dispozícii údaje o zvieratách, zahŕňajú sa do hodnotenia závažnosti dôkazov.

3.8.2.1.10. Ďalšie hľadiská

3.8.2.1.10.1. Keď sa látka charakterizuje len s použitím údajov o zvieratách (typické pre nové látky, ale aj pre mnohé existujúce látky), proces klasifikácie zahŕňa odkaz na smerodajné hodnoty dávky/koncentrácie ako na jeden z prvkov, ktoré prispievajú k prístupu posúdením závažnosti dôkazov.

3.8.2.1.10.2. Keď sú dostupné dobre zdôvodnené údaje o ľuďoch, ktoré preukazujú toxický účinok na špecifický cieľový orgán, ktorý možno spoľahlivo pripísať jednorazovej expozícii látkou, látka sa spravidla klasifikuje. Pozitívne údaje o ľuďoch, bez ohľadu na pravdepodobnú dávku, majú vyššiu prioritu ako údaje o zvieratách. Teda ak je látka neklasifikovaná, pretože pozorovaná toxicita pre špecifický cieľový orgán nebola významná pre ľudí alebo sa ich netýkala, a ak sa následne získajú údaje o výskyte u ľudí, ktoré preukazujú toxický účinok na špecifický cieľový orgán, látka sa klasifikuje.

3.8.2.1.10.3. Látka, ktorá nebola testovaná na toxicitu pre špecifický cieľový orgán, sa môže klasifikovať, keď je to vhodné, na základe údajov z validovaného vzťahu medzi štruktúrou a aktivitou a z extrapolácie, na základe expertného posudku, štruktúrne podobnej látky, ktorá bola už klasifikovaná, spolu s dôležitou podporou údajov z posudzovania iných dôležitých faktorov, ako je vytváranie spoločných významných metabolitov.

▼B

3.8.2.1.10.4. Koncentrácia nasýtených pár sa použije, kde je to vhodné, ako ďalšie hľadisko na ustanovenie špecifickej ochrany zdravia a bezpečnosti.

3.8.2.2. *Látky kategórie 3: prechodné účinky na cieľové orgány*

3.8.2.2.1. Kritériá dráždivosti pre dýchaciu sústavu

Kritériá pre klasifikáciu látok do kategórie 3 ako dráždivých pre dýchaciu sústavu sú:

a) zahŕňajú sa sem dráždivé účinky na dýchacie orgány (charakterizované lokálnym sčervenaním, edémom, svrbením a/alebo bolesťou), ktoré zhoršujú ich činnosť, s takými príznakmi ako kašeľ, bolesť, dusenie a ťažkosti pri dýchaní. Toto hodnotenie bude vychádzať predovšetkým z údajov od ľudí;

b) subjektívne pozorovania na ľuďoch by mohli byť podporované objektívnymi meraniami jasného dráždenia dýchacej sústavy (RTI) (akými sú napr. elektrofyziologické odozvy, biomarkery zápalu v tekutinách po výplachu nosa alebo prieduškových alveol);

c) príznaky pozorované u ľudí sú takisto skôr typickými príznakmi, ktoré by boli vyvolané u exponovaného obyvateľstva, než aby šlo o izolovanú precitlivenú reakciu alebo odozvu, ktoré sa aktivujú len u ľudí s precitlivenými dýchacími cestami. Nejednoznačné správy len o „podráždení“ sa neberú do úvahy, lebo tento pojem sa bežne používa na opísanie širokej škály pocitov, vrátane takých, ako je pach, nepríjemná chuť, pocity šteklenia a sucha, ktoré sú mimo rámca klasifikácie podráždenia dýchacej sústavy;

d) v súčasnosti neexistujú validované testy na zvieratách, ktoré by sa špeciálne zaoberali RTO, užitočné informácie však možno získať z testovania jednorazovej alebo opakovanej inhalačnej toxicity. Štúdie týkajúce sa zvierat, môžu napríklad poskytnúť užitočné informácie z hľadiska klinických príznakov toxicity (dušnosť, rinitída atď.) a histopatologických nálezov (napr. hyperémia, edém, minimálny zápal, zhrubnutá sliznica), ktoré sú reverzibilné a môžu odrážať uvedené charakteristické klinické príznaky. Takéto štúdie na zvieratách sa môžu použiť ako súčasť hodnotenia závažnosti dôkazov

e) k tejto špeciálnej klasifikácii dochádza len vtedy, keď sa nepozorujú závažnejšie účinky na orgány/účinky, vrátane účinkov na dýchaciu sústavu.

3.8.2.2.2. Kritériá pre narkotické účinky

Kritériá pre klasifikáciu látok do kategórie 3 pre narkotické účinky sú:

a) znížená aktivita centrálnej nervovej sústavy vrátane narkotických účinkov na ľudí, ako je ospalosť, omámenie, znížená pozornosť, strata reflexov, nedostatočná koordinácia a závraty. Tieto účinky sa môžu prejavovať ako silná bolesť hlavy alebo nevoľnosť, a môžu viesť k obmedzeniu úsudku, závratom, popudlivosti, únave, zhoršeniu pamäťových funkcií, poruchám vnímania a koordinácie, reakčného času alebo k ospalosti;

b) medzi narkotické účinky pozorované v štúdiách na zvieratách môže patriť apatia, nedostatočná koordinácia, strata prirodzených reflexov a ataxia. Ak tieto účinky nie sú prechodného charakteru, mali by sa posudzovať pre podporu klasifikácie v kategórii 1 alebo 2 jednorazovej expozície toxicite pre špecifický cieľový orgán.

▼B

3.8.3. ***Kritériá klasifikácie pre zmesi***

3.8.3.1. Zmesi sa klasifikujú s použitím tých istých kritérií ako látky alebo tak, ako je opísané ďalej. Podobne ako látky aj zmesi sa klasifikujú na základe toxicity pre špecifický cieľový orgán po jednorazovej expozícii.

3.8.3.2. *Klasifikácia zmesí, keď sú dostupné údaje pre celú zmes*

3.8.3.2.1. Ak sú pre zmes dostupné spoľahlivé a kvalitné dôkazy zo skúseností ľudí alebo z vhodných štúdií na pokusných zvieratách, ako je opísané v kritériách pre látky, zmes sa klasifikuje hodnotením závažnosti týchto údajov (pozri 1.1.1.4). Pri hodnotení údajov o zmesiach treba starostlivo zabezpečiť, aby dávka, trvanie, pozorovanie alebo analýza nespôsobili, že údaje sa stanú nepresvedčivými.

3.8.3.3. *Klasifikácia zmesí, keď nie sú dostupné údaje pre celú zmes: princípy extrapolácie*

3.8.3.3.1. Keď samotná zmes nebola testovaná na stanovenie jej toxicity pre špecifický cieľový orgán, ale existuje dostatok údajov o jednotlivých zložkách a podobných testovaných zmesiach, ktoré umožňujú primerane charakterizovať nebezpečnosť zmesi, tieto údaje sa používajú v súlade s princípmi extrapolácie stanovenými v oddiele 1.1.3.

3.8.3.4. *Klasifikácia zmesi, keď sú dostupné údaje pre všetky zložky alebo len pre niektoré zložky zmesi*

3.8.3.4.1. Keď neexistujú žiadne spoľahlivé dôkazy ani testovacie údaje pre určitú zmes ako celok a na klasifikáciu sa nemôžu použiť princípy extrapolácie, klasifikácia zmesi vychádza z klasifikácie jej zložiek. V tomto prípade sa zmes klasifikuje ako toxická pre špecifický cieľový orgán (konkrétny orgán sa uvedie) po jednorazovej expozícii, keď aspoň jedna zložka bola klasifikovaná ako toxická pre špecifický cieľový orgán kategórie 1 alebo kategórie 2 a je prítomná v množstve zodpovedajúcom príslušnému generickému koncentračnému limitu, ako je uvedené v tabuľke 3.8.3 pre kategóriu 1, resp. 2, alebo vo vyššom množstve.

3.8.3.4.2. Tieto generické koncentračné limity a následné klasifikácie sa uplatňujú vhodným spôsobom na látky toxické pre špecifický cieľový orgán po jednorazovom pôsobení dávky.

3.8.3.4.3. Zmesi sa nezávisle klasifikujú na základe toxicity po jednorazovej alebo opakovanej dávke alebo na základe oboch.

Tabuľka 3.8.3

Generické koncentračné limity zložiek zmesi klasifikovanej ako toxická pre špecifický cieľový orgán, ktoré vedú ku klasifikácii zmesi do kategórie 1 alebo 2

Zložka klasifikovaná ako:	Generické koncentračné limity, ktoré vedú ku klasifikácii zmesi do:	
	Kategória 1	Kategória 2
Kategória 1 Toxická pre špecifický cieľový orgán	Koncentrácia ≥ 10 %	1,0 % ≤ koncentrácia < 10 %
Kategória 2 Toxická pre špecifický cieľový orgán		Koncentrácia ≥ 10 % [(poznámka 1)]

▼B

Poznámka 1

Ak je v zmesi prítomná látka toxická pre špecifický cieľový orgán kategórie 2 ako zložka s koncentráciou ≥ 1,0 %, pre zmes je na požiadanie k dispozícii karta bezpečnostných údajov.

3.8.3.4.4. Keď sa kombinujú toxické látky, ktoré postihujú viac ako jednu orgánovú sústavu, treba dbať na to, aby sa posudzovalo zosilnenie účinku alebo synergické interakcie, pretože určité látky môžu spôsobovať toxicitu cieľového orgánu pri koncentrácii < 1 %, keď je o ďalších zložkách zmesi známe, že zosilňujú ich toxický účinok.

3.8.3.4.5. Opatrne treba postupovať pri extrapolácii toxicity zmesi, ktorá obsahuje zložku (zložky) kategórie 3. Vhodný je generický koncentračný limit 20 %, je si však potrebné uvedomiť, že tento generický koncentračný limit môže byť vyšší alebo nižší v závislosti od zložky (zložiek) kategórie 3 a že niektoré účinky, napríklad dráždenie dýchacej sústavy, nemusia nastať pod určitou koncentráciou, zatiaľ čo iné účinky, napríklad narkotické účinky, sa môžu vyskytovať pod touto 20 %-nou hodnotou. Uplatňuje sa expertný posudok. ►M2 Podráždenie dýchacích ciest a narkotické účinky sa majú hodnotiť oddelene podľa kritérií uvedených v oddiele 3.8.2.2. Pri klasifikovaní týchto nebezpečenstiev by sa mal príspevok každej zložky považovať za prídavný, ak neexistujú dôkazy o tom, že jej účinky nie sú prídavné. ◄

3.8.4. ***Informovanie o nebezpečnosti***

3.8.4.1. Pri látkach alebo zmesiach, ktoré spĺňajú kritériá klasifikácie do tejto triedy nebezpečnosti, sa používajú prvky označovania v súlade s tabuľkou 3.8.4.

Tabuľka 3.8.4

Prvky označovania pre toxicitu pre špecifický cieľový orgán po jednorazovej expozícii

Klasifikácia	Kategória 1	Kategória 2	Kategória 3
Piktogramy GHS			►M2  ◄
Výstražné slovo	Nebezpečenstvo	Pozor	Pozor
Výstražné upozornenie	H370: Spôsobuje poškodenie orgánov (alebo uveďte všetky zasiahnuté orgány, ak sú známe) (uveďte spôsob expozície, ak sa presvedčivo preukáže, že iné spôsoby expozície nevyvolávajú nebezpečenstvo)	H371: Môže spôsobiť poškodenie orgánov (alebo uveďte všetky zasiahnuté orgány, ak sú známe) (uveďte spôsob expozície, ak sa presvedčivo preukáže, že iné spôsoby expozície nevyvolávajú nebezpečenstvo)	H335: Môže spôsobiť podráždenie dýchacích ciest alebo H336: Môže spôsobiť ospalosť a závraty
Bezpečnostné upozornenie – prevencia	P260 P264 P270	P260 P264 P270	P261 P271

▼B

Klasifikácia	Kategória 1	Kategória 2	Kategória 3
Bezpečnostné upozornenie – odozva	P307 + P311 P321	P309 + P311	P304 + P340 P312
Bezpečnostné upozornenie – uchovávanie	P405	P405	P403 + P233 P405
Bezpečnostné upozornenie – zneškodňovanie	P501	P501	P501

3.9. **Toxicita pre špecifický cieľový orgán – opakovaná expozícia**

3.9.1. ***Definície a všeobecné hľadiská***

3.9.1.1. Toxicita pre špecifický cieľový orgán (opakovaná expozícia) sa definuje ako špecifická toxicita pre cieľový orgán, ktorá vzniká po opakovanej expozícii látke alebo zmesi. Patria sem všetky významné účinky na zdravie, ktoré môžu zhoršiť funkciu, či už reverzibilne alebo ireverzibilne, okamžite a/alebo oneskorene. Nezahŕňajú sa sem však iné špecifické toxické účinky, ktorými sa osobitne zaoberajú oddiely 3.1 až 3.8 a oddiel 3.10.

3.9.1.2. Klasifikáciou na toxicitu pre cieľový orgán (opakovaná expozícia) sa identifikuje ►**M2** alebo zmes ◄ ako toxická pre špecifický cieľový orgán a ako taká môže predstavovať potenciál nepriaznivých účinkov na zdravie ľudí vystavených jej pôsobeniu.

3.9.1.3. Tieto nepriaznivé účinky na zdravie zahŕňajú konzistentné a identifikovateľné toxické účinky na ľudí alebo na pokusné zvieratá, toxikologicky významné zmeny, ktoré ovplyvnili funkciu alebo morfológiu tkaniva/orgánu alebo vyvolali závažné zmeny biochémie alebo hematológie organizmu a tieto zmeny sú významné pre zdravie ľudí.

3.9.1.4. Pri hodnotení sa berú do úvahy nielen významné zmeny v jednom orgáne alebo biologickom systéme, ale aj celkové zmeny menej závažného charakteru, ktoré postihujú niekoľko orgánov.

3.9.1.5. K toxicite pre špecifický cieľový orgán môže dochádzať ľubovoľným spôsobom významným pre ľudí, t. j. v podstate orálne, dermálne alebo inhalačne.

3.9.1.6. Neletálne toxické účinky pozorované po jednorazovej expozícii sa klasifikujú tak, ako je to opísané v kapitole Toxicita pre špecifický cieľový orgán – jednorazová expozícia (kapitola 3.8), a preto sú z oddielu 3.9 vynechané.

3.9.2. ***Kritériá klasifikácie pre látky***

3.9.2.1. Látky sa klasifikujú ako toxické pre špecifický cieľový orgán po opakovanej expozícii s použitím expertného posudku (pozri 1.1.1) na základe závažnosti všetkých dostupných dôkazov vrátane použitia odporúčaných smerodajných hodnôt, ktoré zohľadňujú dĺžku pôsobenia a dávku/koncentráciu, ktorá daný účinok (účinky) vyvolala (pozri oddiel 3.9.2.9.), a zaraďujú sa do dvoch kategórií v závislosti od charakteru a závažnosti pozorovaného účinku (-ov) (tabuľka 3.9.1).

▼B

Tabuľka 3.9.1

Kategórie toxicity pre špecifický cieľový orgán – opakovaná expozícia

Kategórie	Kritériá
Kategória 1	Látky, ktoré vyvolali významnú toxicitu u ľudí alebo o ktorých na základe dôkazov zo štúdií na pokusných zvieratách možno predpokladať, že majú potenciál spôsobovať významnú toxicitu u ľudí po opakovanej expozícii. Látky sa zaraďujú do kategórie 1 pre toxicitu cieľového orgánu (opakovaná expozícia) na základe: — spoľahlivých a kvalitných dôkazov od ľudí alebo z epidemiologických štúdií; alebo — pozorovaní z vhodných štúdií na pokusných zvieratách, pri ktorých vznikli významné a/alebo vážne toxické účinky relevantné pre zdravie ľudí pri všeobecne nízkych koncentráciách. Smerodajné hodnoty dávok/koncentrácií sú uvedené ďalej (pozri bod 3.9.2.9) a majú sa použiť ako súčasť hodnotenia závažnosti dôkazov.
Kategória 2	Látky, o ktorých na základe dôkazov zo štúdií na pokusných zvieratách možno predpokladať, že majú potenciál pôsobiť škodlivo na zdravie ľudí po opakovanej expozícii. Látky sa zaraďujú do kategórie 2 pre toxicitu cieľového orgánu (opakovaná expozícia) na základe pozorovaní z vhodných štúdií na pokusných zvieratách, pri ktorých vznikli významné toxické účinky relevantné pre zdravie ľudí pri všeobecne miernych expozičných koncentráciách. Smerodajné hodnoty dávky/koncentrácie, ktoré majú pomôcť pri klasifikácii, sú uvedené ďalej (pozri bod 3.9.2.9). Vo výnimočných prípadoch sa dôkazy o ľuďoch môžu použiť aj na zaradenie látky do kategórie 2 (pozri bod 3.9.2.6).

Poznámka:

Mali by sa urobiť pokusy s cieľom stanoviť toxicitu primárneho cieľového orgánu a podľa toho uskutočniť klasifikáciu (napr. hepatotoxické látky, neurotoxické látky). Údaje by sa mali starostlivo vyhodnotiť a pokiaľ je to možné, nezohľadniť druhotné účinky (hepatotoxická látka môže vyvolávať sekundárne účinky na nervovú alebo gastrointestinálnu sústavu).

3.9.2.2. Zisťuje sa významný spôsob expozície alebo expozícií, ktorým (ktorými) klasifikovaná látka spôsobuje poškodenie.

3.9.2.3. Klasifikácia sa stanovuje expertným posudkom (pozri oddiel 1.1.1) na základe závažnosti všetkých dostupných dôkazov, vrátane návodu uvedeného nižšie.

3.9.2.4. Dôkazná závažnosť všetkých údajov (pozri oddiel 1.1.1) vrátane incidencie u ľudí, epidemiológie a štúdií vykonaných na pokusných zvieratách sa používa na doloženie toxických účinkov na špecifický cieľový orgán odôvodňujúcich klasifikáciu. Údaje sa čerpajú

▼B

z veľkého súboru priemyselných toxikologických údajov zhromaždených v priebehu rokov. Hodnotenie vychádza zo všetkých existujúcich údajov vrátane vzájomne preskúmaných uverejnených štúdií a ďalších prijateľných údajov.

3.9.2.5. Informácie potrebné na hodnotenie toxicity pre špecifický cieľový orgán pochádzajú z opakovanej expozície ľudí (napr. expozícia doma, na pracovisku alebo v životnom prostredí) alebo zo štúdií vykonaných na pokusných zvieratách. Štandardné štúdie na zvieratách, konkrétne na potkanoch alebo myšiach, ktoré tieto informácie poskytujú, sú 28-dňové, 90-dňové alebo celoživotné (do 2 rokov) štúdie, ktoré zahŕňajú hematologické, klinicko-chemické a podrobné makroskopické a mikroskopické skúmanie s cieľom umožniť identifikáciu toxických účinkov na cieľové tkanivá/orgány. Ak sú k dispozícii, používajú sa aj údaje zo štúdií opakovanej dávky vykonaných na iných druhoch. Ďalšie štúdie pri dlhodobej expozícii, napr. na karcinogenitu, neurotoxicitu alebo reprodukčnú toxicitu, môžu takisto poskytnúť dôkazy o toxicite pre špecifický cieľový orgán, ktoré by sa mohli použiť pri posudzovaní klasifikácie.

3.9.2.6. Vo výnimočných prípadoch, na základe expertného posudku, je opodstatnené zaradenie určitých látok s dôkazmi o toxicite pre špecifický cieľový orgán u ľudí do kategórie 2:

a) keď závažnosť dôkazov u ľudí nie je dostatočne presvedčivá na odôvodnenie klasifikácie v kategórii 1; a/alebo

b) na základe charakteru a závažnosti účinkov.

Úroveň dávky/koncentrácie u ľudí sa pri klasifikácii neposudzuje a všetky dostupné dôkazy zo štúdií na zvieratách zodpovedajú klasifikácii v kategórii 2. Inými slovami, ak sú pre látku dostupné aj údaje od zvierat, ktoré zdôvodňujú klasifikáciu v kategórii 1, látka sa klasifikuje v kategórii 1.

3.9.2.7. *Účinky, ktoré sa posudzujú na podporu klasifikácie toxicity pre špecifický cieľový orgán po opakovanej expozícii*

3.9.2.7.1. Spoľahlivé dôkazy, ktoré dávajú do súvislosti opakovanú expozíciu látke s konzistentným a identifikovateľným toxickým účinkom, sú argumentom na podporu klasifikácie.

3.9.2.7.2. Dôkazy zo skúseností/z incidencie u ľudí sú obvykle obmedzené na správy o nepriaznivých zdravotných následkoch, často s nepresnými informáciami o podmienkach expozície a nemusia poskytovať vedecké podrobnosti, ktoré možno získať z riadne vykonaných štúdií na pokusných zvieratách.

3.9.2.7.3. Dôkazy z vhodných štúdií na pokusných zvieratách môžu poskytnúť oveľa viac podrobností vo forme klinických pozorovaní, hematológie, klinickej chémie a makroskopického a mikroskopického patologického skúmania a tieto dôkazy môžu často odhaliť nebezpečnosť, ktorá síce nemusí ohrozovať život, ale môže naznačovať zhoršené funkcie. Preto sa v procese klasifikácie posudzujú všetky dostupné dôkazy a ich význam pre zdravie ľudí, vrátane, okrem iných, tieto toxické účinky na ľudí a/alebo zvieratá:

a) chorobnosť alebo úmrtnosť v dôsledku opakovanej alebo dlhodobej expozície. Chorobnosť alebo úmrtnosť môže byť následkom opakovanej expozície, dokonca i pri relatívne nízkych dávkach/koncentráciách v dôsledku bioakumulácie látky alebo jej metabolitov a/alebo nadmernej detoxikácie po opakovanej expozícii látke alebo jej metabolitom;

b) významné funkčné zmeny v centrálnej alebo periférnej nervovej sústave alebo v sústavách iných orgánov, vrátane príznakov zníženej aktivity centrálnej nervovej sústavy a účinkov na konkrétne zmysly (napr. zrak, sluch a čuch);

▼B

c) každá konzistentná a významná nepriaznivá zmena v klinickej biochémii, hematológii alebo v parametroch urinalýzy;

d) významné poškodenie orgánov zistené pri pitve a/alebo následne pozorované alebo potvrdené pri mikroskopickom skúmaní;

e) mnoholožisková alebo neohraničená nekróza, fibróza alebo tvorenie granulómu v životne dôležitých orgánoch s regeneračnou schopnosťou;

f) morfologické zmeny, ktoré sú potenciálne reverzibilné, ale poskytujú jasný dôkaz o výraznej poruche činnosti orgánu (napr. vážne tukové zmeny v pečeni);

g) dôkazy o zjavnom odumieraní buniek (vrátane degenerácie buniek a zníženia ich počtu) v životne dôležitých orgánoch neschopných regenerácie.

3.9.2.8. *Účinky, ktoré nie sú argumentom na podporu klasifikácie pre toxicitu pre špecifický cieľový orgán po opakovanej expozícii*

3.9.2.8.1. Uznáva sa, že existujú účinky na ľudí a/alebo zvieratá, ktoré nie sú odôvodnením na klasifikáciu. Takéto účinky zahŕňajú okrem iného:

a) klinické pozorovania alebo malé zmeny prírastku telesnej hmotnosti, príjmu potravy alebo vody, ktoré majú nejaký toxikologický význam, ale ktoré samy osebe nenaznačujú „významnú“ toxicitu;

b) malé zmeny v parametroch klinickej biochémie, hematológie alebo urinolýze a/alebo prechodných účinkov, ak tieto zmeny alebo účinky majú sporný alebo minimálny toxikologický význam;

c) zmeny v hmotnostiach orgánov bez dôkazov o poruche činnosti týchto orgánov;

d) adaptačné odozvy, ktoré sa nepovažujú za toxikologicky významné;

e) mechanizmy toxicity špecifické pre druhy indukované látkou, t. j. o ktorých je s dostatočnou mierou istoty dokázané, že nie sú významné pre zdravie ľudí.

3.9.2.9. *Smerodajné hodnoty pomáhajú pri klasifikácii založenej na výsledkoch získaných zo štúdií na pokusných zvieratách*

3.9.2.9.1. V štúdiách vykonaných na pokusných zvieratách, v ktorých sa výlučne spolieha na sledovanie účinkov bez uvedenia trvania experimentálnej expozície a dávky/koncentrácie, sa zanedbáva základná predstava toxikológie, t. j. že všetky látky sú potenciálne toxické a toxicita sa stanovuje ako funkcia dávky/koncentrácie a trvania expozície. Vo väčšine štúdií vykonaných na pokusných zvieratách sa v testovacích návodoch používa horná medzná hodnota dávky.

3.9.2.9.2. Aby sa pomohlo dospieť k rozhodnutiu o tom, či sa látka má alebo nemá klasifikovať a do akého stupňa sa má klasifikovať (kategória 1 alebo kategória 2), poskytujú sa „smerodajné hodnoty“ dávky/koncentrácie na posúdenie dávky/koncentrácie, pre ktorú bolo preukázané, že spôsobuje významné účinky na zdravie. Hlavným argumentom pre návrh týchto smerodajných hodnôt je to, že všetky

▼B

látky sú potenciálne toxické a musí existovať príslušná dávka/koncentrácia, pri ktorej prekročení je potvrdený stupeň toxického účinku. Aj štúdie s opakovanými dávkami vykonané na pokusných zvieratách sú navrhnuté tak, aby vyvolávali toxicitu pri najvyššej dávke použitej na optimalizáciu cieľa testovania, a tak väčšina štúdií odhaľuje nejaký toxický účinok minimálne pri najvyššej dávke. Je teda potrebné rozhodnúť nielen o tom, aké účinky látka spôsobila, ale aj pri akej dávke/koncentrácii sa prejavili a aký význam majú pre ľudí.

3.9.2.9.3. Takže v štúdiách na zvieratách, keď sa pozorujú významné toxické účinky, ktoré naznačujú klasifikáciu, posúdenie trvania experimentálnej expozície a dávky/koncentrácie, pri ktorej sa tieto účinky pozorujú, vo vzťahu k navrhnutým smerodajným hodnotám môže poskytnúť užitočné informácie pomáhajúce pri zvažovaní nutnosti klasifikácie [pretože toxické účinky sú dôsledkom nebezpečnej vlastnosti (vlastností) a takisto trvania expozície a dávky/koncentrácie].

3.9.2.9.4. Na rozhodnutie klasifikáciu vôbec vykonať môže mať vplyv uvedenie smerodajných hodnôt dávky/koncentrácie, pri ktorých alebo pod ktorými sa významný toxický účinok pozoroval.

3.9.2.9.5. Smerodajné hodnoty sa vzťahujú na účinky pozorované v štandardnej 90-dňovej štúdii toxicity vykonanej na potkanoch. Môžu sa použiť ako základ na extrapoláciu rovnakých smerodajných hodnôt pre štúdie toxicity dlhšieho alebo kratšieho trvania, s použitím extrapolácie dávka/trvanie expozície, ktorá je podobná ako pravidlo inhalácie podľa Habera, ktoré v podstate konštatuje, že účinná dávka je priamo úmerná expozičnej koncentrácii a trvaniu expozície. Posudzovanie sa robí z prípadu na prípad; pri 28-dňovej štúdii sa smerodajné hodnoty uvedené ďalej zvýšia o faktor tri.

3.9.2.9.6. Klasifikácia v kategórii 1 je teda uplatniteľná v prípade, ak sa na pokusných zvieratách pri 90-dňovej štúdii s opakovanou dávkou spozorovali významné toxické účinky, ktorých výskyt sa zistil pri smerodajných hodnotách (C) uvedených v tabuľke 3.9.2 alebo pod nimi:

Tabuľka 3.9.2

Smerodajné hodnoty ako pomôcka pri klasifikácii do kategórie 1

Spôsob expozície	Jednotky	Smerodajné hodnoty (dávka/koncentrácia)
Orálne (potkan)	mg/kg telesnej hmotnosti/deň	$C \leq 10$
Dermálne (potkan alebo králik)	mg/kg telesnej hmotnosti/deň	$C \leq 20$
Inhalačne (potkan) plyn	ppmV/6h/deň	$C \leq 50$
Inhalačne (potkan) pary	mg/liter/6h/deň	$C \leq 0,2$
Inhalačne (potkan) prach/hmla/dym	mg/liter/6h/deň	$C \leq 0,02$

3.9.2.9.7. Klasifikácia v kategórii 2 je teda uplatniteľná v prípade, ak sa na pokusných zvieratách pri 90-dňovej štúdii s opakovanou dávkou spozorovali významné toxické účinky, ktorých výskyt sa zistil v rozpätí smerodajných hodnôt uvedených v tabuľke 3.9.3:

▼B

Tabuľka 3.9.3

Smerodajné hodnoty na pomoc pri klasifikácii do kategórie 2

Spôsob expozície	Jednotky	Smerodajné hodnoty (dávka/koncentrácia)
Orálne (potkan)	mg/kg telesnej hmotnosti/deň	$10 < C \leq 100$
Dermálne (potkan alebo králik)	mg/kg telesnej hmotnosti/deň	$20 < C \leq 200$
Inhalačne (potkan) plyn	ppmV/6h/deň	$50 < C \leq 250$
Inhalačne (potkan) pary	mg/liter/6h/deň	$0,2 < C \leq 1,0$
Inhalačne (potkan) prach/hmla/dym	mg/liter/6h/deň	$0,02 < C \leq 0,2$

3.9.2.9.8. Smerodajné hodnoty a rozsahy uvedené v bodoch 3.9.2.9.6 a 3.9.2.9.7 sú určené len na usmernenie, t. j. majú sa použiť ako súčasť prístupu posúdením závažnosti dôkazov a ako pomôcka pri rozhodovaní o klasifikácii. Nie sú myslené ako presné hraničné hodnoty.

3.9.2.9.9. Je teda reálne, že špecifický profil toxicity sa vyskytuje v štúdiách na zvieratách s opakovanou dávkou pri dávke/koncentrácii pod smerodajnou hodnotou (napr. < 100 mg/kg telesnej hmotnosti/deň orálnym spôsobom), ale charakter tohto účinku (napr. nefrotoxicita pozorovaná len u potkaních samcov konkrétneho druhu, ktorý je známy svojou citlivosťou na tento účinok), môže viesť k rozhodnutiu neklasifikovať. Naproti tomu, v štúdiách na zvieratách sa môže nájsť špecifický profil toxicity, ku ktorému dochádza nad smerodajnou hodnotou (napr. ≥ 100 mg/kg telesnej hmotnosti/deň orálne), a okrem toho existujú doplňujúce informácie z iných zdrojov (napr. z iných dlhodobých aplikačných štúdií alebo zo skúseností s prípadmi u ľudí), ktoré podporujú záver, že z pohľadu závažnosti dôkazov je klasifikácia rozumným krokom.

3.9.2.10. *Ďalšie hľadiská*

3.9.2.10.1. Keď sa látka charakterizuje len s použitím údajov o zvieratách (typické pre nové látky, ale aj pre mnohé existujúce látky), proces klasifikácie zahŕňa odkaz na smerodajné hodnoty dávky/koncentrácie ako na jeden z prvkov, ktoré prispievajú k prístupu posúdením závažnosti dôkazov.

3.9.2.10.2. Ak sú dostupné dobre zdôvodnené údaje o ľuďoch, ktoré preukazujú toxický účinok na špecifický cieľový orgán, ktorý možno spoľahlivo pripísať opakovanej alebo predĺženej expozícii látke, látka sa spravidla klasifikuje. Pozitívne údaje o ľuďoch, bez ohľadu na pravdepodobnú dávku, majú vyššiu prioritu ako údaje o zvieratách. Takže ak je látka neklasifikovaná, lebo sa nepozorovala toxicita pre špecifický cieľový orgán pri smerodajnej hodnote dávky/koncentrácie pre testy na zvieratách alebo pod touto hodnotou, a následne sa získajú údaje o výskyte u ľudí, ktoré ukazujú toxický účinok na špecifický cieľový orgán, látka sa klasifikuje.

▼B

3.9.2.10.3. Látka, ktorá nebola testovaná na toxicitu pre špecifický cieľový orgán, sa v určitých prípadoch, keď je to vhodné, môže klasifikovať na základe údajov z validovaného vzťahu medzi štruktúrou a aktivitou a z extrapolácie na základe expertného posudku pomocou štruktúrne podobnej látky, ktorá bola už klasifikovaná, spolu s dôležitou podporou údajov z posudzovania iných dôležitých faktorov, ako je vytváranie spoločných významných metabolitov.

3.9.2.10.4. Koncentrácia nasýtených pár sa podľa potreby berie do úvahy ako ďalšie hľadisko na ustanovenie špecifickej ochrany zdravia a bezpečnosti.

3.9.3. ***Kritériá klasifikácie pre zmesi***

3.9.3.1. Zmesi sa klasifikujú s použitím tých istých kritérií ako látky alebo tak, ako je opísané ďalej. Podobne ako látky aj zmesi sa klasifikujú na základe toxicity pre špecifický cieľový orgán po opakovanej expozícii.

3.9.3.2. *Klasifikácia zmesí, keď sú dostupné údaje pre celú zmes*

3.9.3.2.1. Ak sú pre zmes dostupné spoľahlivé a kvalitné dôkazy zo skúseností ľudí alebo z vhodných štúdií na pokusných zvieratách (pozri 1.1.1.4), ako je opísané v kritériách pre látky, zmes sa klasifikuje hodnotením závažnosti dôkazov týchto údajov. Pri hodnotení údajov o zmesiach treba starostlivo zabezpečiť, aby dávka, trvanie, pozorovanie alebo analýza nespôsobili, že údaje sa stanú nepresvedčivými.

3.9.3.3. *Klasifikácia zmesí, keď nie sú dostupné údaje pre celú zmes: princípy extrapolácie*

3.9.3.3.1. Keď samotná zmes nebola testovaná na stanovenie jej toxicity pre špecifický cieľový orgán, ale existuje dostatok údajov o jednotlivých zložkách a podobných testovaných zmesiach, ktoré umožňujú primerane charakterizovať nebezpečnosť zmesi, tieto údaje sa používajú v súlade s princípmi extrapolácie stanovenými v oddiele 1.1.3.

3.9.3.4. *Klasifikácia zmesi, keď sú dostupné údaje pre všetky zložky alebo len pre niektoré zložky zmesi*

3.9.3.4.1. Keď neexistujú žiadne spoľahlivé dôkazy ani testovacie údaje pre samotnú špecifickú zmes a na klasifikáciu nemožno použiť princípy extrapolácie, klasifikácia zmesi vychádza z klasifikácie jej zložiek. V takom prípade sa zmes klasifikuje ako toxická látka pre špecifický cieľový orgán (špecifický orgán sa uvedie) po jednorazovej expozícii, opakovanej expozícii alebo na základe oboch, ak aspoň jedna zložka bola klasifikovaná ako toxická látka pre špecifický cieľový orgán kategórie 1 alebo kategórie 2 a je prítomná v množstve zodpovedajúcom príslušnému generickému koncentračnému limitu, ako je uvedené v tabuľke 3.9.4 pre kategóriu 1, resp. 2, alebo vo vyššom množstve.

Tabuľka 3.9.4

Generické koncentračné limity zložiek zmesi klasifikovanýej toxická pre špecifický cieľový orgán, ktoré vedú ku klasifikácii zmesi

Zložky klasifikované ako:	Generické koncentračné limity, ktoré vedú ku klasifikácii zmesi do:	
	Kategória 1	Kategória 2
Kategória 1 Toxické pre špecifický cieľový orgán	Koncentrácia ≥ 10 %	1,0 % ≤ Koncentrácia < 10 %
Kategória 2 Toxické pre špecifický cieľový orgán		Koncentrácia ≥ 10 % [(poznámka 1)]

▼B

Poznámka 1

Ak je v zmesi prítomná látka toxická pre špecifický cieľový orgán, kategória 2, ako zložka s koncentráciou ≥ 1,0 %, pre zmes je na požiadanie k dispozícii karta bezpečnostných údajov.

3.9.3.4.2. Tieto generické koncentračné limity a následné klasifikácie sa uplatňujú na látky toxické pre cieľový orgán po opakovanej dávke.

3.9.3.4.3. Zmesi sa nezávisle klasifikujú na základe toxicity po jednorazovej alebo opakovanej dávke alebo na základe oboch.

3.9.3.4.4. Keď sa kombinujú toxické látky, ktoré postihujú viac ako jednu orgánovú sústavu, treba dbať na to, aby sa posudzovalo zosilnenie účinku alebo synergické interakcie, pretože určité látky môžu spôsobovať toxicitu cieľového orgánu pri koncentrácii < 1 %, keď je o ďalších zložkách zmesi známe, že zosilňujú ich toxický účinok.

3.9.4. ***Informovanie o nebezpečnosti***

3.9.4.1. Pri látkach alebo zmesiach, ktoré spĺňajú kritériá klasifikácie do tejto triedy nebezpečnosti, sa používajú prvky označovania v súlade s tabuľkou 3.9.5.

Tabuľka 3.9.5

Prvky označovania pre toxicitu pre špecifický cieľový orgán po opakovanej expozícii

Klasifikácia	Kategória 1	Kategória 2
Piktogramy GHS		
Výstražné slovo	Nebezpečenstvo	Pozor
Výstražné upozornenie	H372: Spôsobuje poškodenie orgánov (uveďte všetky zasiahnuté orgány, ak sú známe) pri dlhšej alebo opakovanej expozícii (uveďte spôsob expozície, ak sa presvedčivo preukáže, že iné spôsoby expozície nevyvolávajú nebezpečenstvo)	H373: Môže spôsobiť poškodenie orgánov (*uveďte všetky zasiahnuté orgány, ak sú známe)* pri dlhšej alebo opakovanej expozícii *(uveďte spôsob expozície, ak sa presvedčivo preukáže, že iné spôsoby expozície nevyvolávajú nebezpečenstvo).*
Bezpečnostné upozornenie – prevencia	P260 P264 P270	P260
Bezpečnostné upozornenie – odozva	P314	P314
Bezpečnostné upozornenie – uchovávanie		
Bezpečnostné upozornenie – zneškodňovanie	P501	P501

▼B

3.10. **Aspiračná nebezpečnosť**

3.10.1. ***Definécie a všeobecné hľadiská***

3.10.1.1. Tieto kritériá poskytujú prostriedok na klasifikáciu látok alebo zmesí, ktoré môžu predstavovať pre ľudí nebezpečenstvo aspiračnej toxicity.

3.10.1.2. „Aspirácia“ je vstup kvapalnej alebo tuhej látky alebo zmesi priamo cez ústnu alebo nosnú dutinu alebo nepriamo zo zvratkov do priedušnice alebo dolných dýchacích ciest.

3.10.1.3. Aspiračná toxicita zahŕňa niekoľko akútnych účinkov, ako je zápal pľúc spôsobený chemikáliami, rôzne stupne pľúcnych poškodení alebo smrť po aspirácii.

3.10.1.4. Aspirácia sa začne v momente nádychu, prebieha v čase potrebnom pre jeden dych, pričom materiál, ktorý je príčinou problémov, sa usádza na miestach, kde sa stretávajú horné dýchacie cesty a tráviaca sústava v laryngofaryngálnej oblasti.

3.10.1.5. K aspirácii látky alebo zmesi môže dôjsť pri zvracaní po požití. To má dôsledky pre označovanie, najmä tam, kde sa v dôsledku akútnej toxicity môže uvažovať o odporúčaní vyvolať zvracanie po požití. Ak však látka/zmes predstavuje takisto nebezpečenstvo aspiračnej toxicity, upravuje sa odporúčanie na vyvolanie zvracania.

3.10.1.6. *Špecifické hľadiská*

3.10.1.6.1. Z preskúmania lekárskej literatúry o chemickej aspirácii vyplynulo, že niektoré uhľovodíky (ropné destiláty) a určité chlórované uhľovodíky predstavujú pre ľudí aspiračné nebezpečenstvo.

3.10.1.6.2. Klasifikačné kritériá sa vzťahujú na kinematickú viskozitu. Uvedený vzorec poskytuje prepočet medzi dynamickou a kinematickou viskozitou:

$$\frac{\text{Dynamic viscosity (mPa s)}}{\text{Density (g/cm}^3\text{)}} = \text{Kinematic viscosity (mm}^2\text{/s)}$$

▼M2

3.10.1.6.2a. Napriek tomu, že je v definícii aspirácie v oddiele 3.10.1.2 zahrnutý vstup tuhých látok do dýchacej sústavy, klasifikácia kategórie 1 podľa písmena b) v tabuľke 3.10.1 sa má vzťahovať iba na tekuté látky a zmesi.

▼B

3.10.1.6.3. Klasifikácia výrobkov vo forme aerosólov/hmiel

Látka alebo zmes (výrobok) vo formách aerosólu a hmly je obvykle dávkovaná v obaloch, ako sú obaly s náplňou pod tlakom, rozprašovače so spúšťacím mechanizmom alebo čerpadlom. Kľúčom ku klasifikácii týchto výrobkov je to, či sa výrobok môže hromadiť v ústach a potom vdýchnuť. Ak hmla alebo aerosól z tlakového obalu sú jemné, hromadenie nemôže vzniknúť. Na druhej strane, ak tlaková nádoba vypúšťa výrobok prúdom, hromadenie môže vznikať a potom môže dôjsť k jeho vdýchnutiu. Hmla, ktorú vytvárajú rozstrekovače so spúšťacím mechanizmom alebo s čerpadlom, obvykle nie je jemná, a preto môže vznikať hromadenie, ktoré sa následne môže vdýchnuť. Ak je spúšťací mechanizmus možno odstrániť a môže dôjsť k prehltnutiu obsahu čerpadla, potom sa uvažuje o klasifikácii látky alebo zmesi.

▼B

3.10.2. ***Kritériá klasifikácie pre látky***

Tabuľka 3.10.1

Kategória nebezpečnosti pre aspiračnú toxicitu

Kategória	Kritériá
Kategória 1	Látky, o ktorých je známe, že predstavujú pre ľudí nebezpečenstvo aspiračnej toxicity, alebo látky, ktoré sa majú považovať za látky predstavujúce nebezpečenstvo aspiračnej toxicity pre ľudí Látka sa klasifikuje v kategórii 1: a) na základe spoľahlivých a kvalitných dôkazov od ľudí alebo b) ak je to uhľovodík a má kinematickú viskozitu 20,5 mm^2/s alebo menej, meranú pri 40 °C.

Poznámka:

Látky zaradené do kategórie 1 sú, okrem iných, určité uhľovodíky, terpentínový a borovicový olej.

3.10.3. ***Kritériá klasifikácie pre zmesi***

3.10.3.1. *Klasifikácia, keď sú dostupné údaje pre celú zmes*

Zmes sa zaraďuje do kategórie 1 na základe spoľahlivých a kvalitných dôkazov od ľudí.

3.10.3.2. *Klasifikácia, keď nie sú dostupné údaje pre celú zmes: princípy extrapolácie*

3.10.3.2.1. Keď samotná zmes nebola testovaná na stanovenie jej aspiračnej toxicity, ale existuje dostatok údajov o jednotlivých zložkách a podobných testovaných zmesiach, ktoré umožňujú primerane charakterizovať nebezpečnosť zmesi, tieto údaje sa používajú v súlade s princípmi extrapolácie stanovenými v oddiele 1.1.3. V prípade uplatnenia princípu extrapolácie pre riedenie však koncentrácia látky (látok) aspiračne toxickej je 10 % alebo viac.

3.10.3.3. *Klasifikácia, keď sú dostupné údaje pre všetky zložky alebo len pre niektoré zložky zmesi*

3.10.3.3.1. Kategória 1

3.10.3.3.1.1. Zmes, ktorá obsahuje celkovo 10 % alebo viac látky alebo látok klasifikovaných v kategórii 1 a má kinematickú viskozitu 20,5 mm^2 /s alebo menej, meranú pri 40 °C, sa klasifikuje v kategórii 1.

3.10.3.3.1.2. Zmes, ktorá sa rozdelí na dve alebo viaceré oddelené vrstvy, z ktorých jedna obsahuje 10 % alebo viac látky alebo látok klasifikovaných v kategórii 1 a má kinematickú viskozitu 20,5 mm2/s alebo menej, meranú pri 40 °C, sa klasifikuje v kategórii 1.

3.10.4. ***Informovanie o nebezpečnosti***

3.10.4.1. Pri látkach alebo zmesiach, ktoré spĺňajú kritériá klasifikácie do tejto triedy nebezpečnosti, sa používajú prvky označovania v súlade s tabuľkou 3.10.2.

▼B

Tabuľka 3.10.2

Prvky označovania pre aspiračnú toxicitu

Klasifikácia	Kategória 1
Piktogram GHS	
Výstražné slovo	Nebezpečenstvo
Výstražné upozornenie	H304: Môže byť smrteľný po požití a vniknutí do dýchacích ciest
Bezpečnostné upozornenie – prevencia	
Bezpečnostné upozornenie – odozva	P301 + P310 P331
Bezpečnostné upozornenie – uchovávanie	P405
Bezpečnostné upozornenie – zneškodňovanie	P501

▼**M2**

4. ČASŤ 4: NEBEZPEČNOSŤ PRE ŽIVOTNÉ PROSTREDIE

4.1. **Nebezpečnosť pre vodné prostredie**

4.1.1. ***Vymedzenie pojmov a všeobecné hľadiská***

4.1.1.1. *Vymedzenie pojmov:*

a) „Akútna vodná toxicita“ je vnútorná vlastnosť látky pôsobiť škodlivo na vodný organizmus po krátkodobej vodnej expozícii tejto látke.

b) „Akútne (krátkodobé) nebezpečie“ je na klasifikačné účely nebezpečenstvo, ktoré pre organizmus predstavuje látka alebo zmes z dôvodu jej akútnej toxicity počas krátkodobej vodnej expozície tejto látke alebo zmesi.

c) „Dostupnosť“ látky je rozsah, v akom sa táto látka stáva rozpustným alebo disagregovaným druhom. Pri dostupnosti kovov je to rozsah, v akom sa iónová časť kovovej zlúčeniny (M°) dokáže oddeliť od zvyšku zlúčeniny (molekuly).

d) „Biodostupnosť“ alebo „biologická dostupnosť“ je rozsah, v akom organizmus dokáže látku absorbovať a distribuovať do nejakej časti v organizme. To závisí od fyzikálno-chemických vlastností látky, anatómie a fyziológie organizmu, farmakokinetiky a spôsobu expozície. Dostupnosť nie je predpokladom pre biodostupnosť.

e) „Bioakumulácia“ je skutočný výsledok absorpcie, transformácie a eliminácie látky v organizme prostredníctvom všetkých spôsobov expozície (t. j. vzduchom, vodou, sedimentmi/pôdou a potravou).

f) „Biokoncentrácia“ je skutočný výsledok absorpcie, transformácie a eliminácie látky v organizme prostredníctvom vodnej expozície.

g) „Chronická vodná toxicita“ je vnútorná vlastnosť látky schopná vyvolávať počas vodnej expozície nepriaznivé účinky na vodné organizmy, ktoré sú určované vo vzťahu k životnému cyklu organizmu.

h) „Degradácia“ je rozklad organických molekúl na menšie molekuly, prípadne na oxid uhličitý, vodu a soli.

i) „EC_x“ je koncentrácia vyvolávajúca účinok spojená s x % reakciou.

j) „Dlhodobé nebezpečie“ je na klasifikačné účely nebezpečie, ktoré predstavuje chronická toxicita látky alebo zmesi po dlhodobej expozícii vo vodnom prostredí.

k) „Koncentrácia bez pozorovateľného účinku“ (No Observed Effect Concentration, ďalej len „NOEC“) je testovacia koncentrácia, ktorej hladina sa nachádza tesne pod hladinou najnižšej testovanej koncentrácie so štatisticky významným nepriaznivým účinkom. NOEC nemá v porovnaní s kontrolou žiadny štatisticky významný nepriaznivý účinok.

4.1.1.2. *Základné prvky*

4.1.1.2.0. Pri nebezpečnosti pre vodné prostredie sa rozlišuje:

— akútna nebezpečnosť pre vodné prostredie,

— dlhodobá nebezpečnosť pre vodné prostredie.

4.1.1.2.1. Základné prvky používané pri klasifikácii nebezpečenstva pre vodné prostredie sú:

— akútna vodná toxicita,

▼M2

— chronická vodná toxicita,

— potenciál pre bioakumuláciu alebo skutočná bioakumulácia a

— degradácia (biotická alebo abiotická) organických chemických látok.

4.1.1.2.2. Údaje sa prednostne získavajú použitím štandardizovaných testovacích metód uvedených v článku 8 ods. 3. V praxi sa používajú aj údaje z iných štandardizovaných testovacích metód, ako sú národné metódy, ak sa považujú za ekvivalentné. Ak sú dostupné validované údaje z neštandardných testov a z metód bez testov, berú sa pri klasifikácii do úvahy za predpokladu, že spĺňajú požiadavky stanovené v oddiele 1 prílohy XI k nariadeniu (ES) č. 1907/2006. Vo všeobecnosti sa údaje o toxicite pre sladkovodné a morské druhy považujú za vhodné na využitie pri klasifikácii za predpokladu, že použité testovacie metódy sú ekvivalentné. Ak takéto údaje nie sú dostupné, pri klasifikácii sa vychádza z najlepších dostupných údajov. Pozri tiež časť 1 prílohy I k nariadeniu (ES) č. 1272/2008.

4.1.1.3. *Ďalšie hľadiská*

4.1.1.3.1. Klasifikácia látok a zmesí podľa nebezpečenstva pre životné prostredie si vyžaduje identifikáciu nebezpečenstiev, ktoré predstavujú pre vodné prostredie. Vodné prostredie sa posudzuje v súvislosti s vodnými organizmami, ktoré vo vode žijú, a s vodným ekosystémom, ktorého sú súčasťou. Základom identifikácie akútnej (krátkodobej) a dlhodobej nebezpečnosti je preto vodná toxicita látky alebo zmesi, i keď toto sa podľa potreby upravuje zohľadnením ďalších informácií o správaní pri degradácii a bioakumulácii.

4.1.1.3.2. Kým klasifikačný systém platí pre všetky látky a zmesi, uznáva sa, že v osobitných prípadoch (napr. pre kovy) vydala Európska chemická agentúra návod.

4.1.2. ***Kritériá klasifikácie pre látky***

4.1.2.1. V systéme klasifikácie sa uznáva, že akútna i dlhodobá nebezpečnosť látky predstavuje vnútornú nebezpečnosť pre vodné organizmy. V prípade dlhodobej nebezpečnosti sú definované jednotlivé kategórie nebezpečnosti, ktoré predstavujú stupňovanie úrovne identifikovanej nebezpečnosti. Vhodná(-é) kategória(-e) nebezpečnosti sa obyčajne definuje(-ú) prostredníctvom najnižších dostupných hodnôt toxicity medzi rôznymi trofickými úrovňami (ryby, kôrovce, riasy/vodné rastliny) a v rámci nich. Sú však okolnosti, keď je vhodné použiť prístup založený na závažnosti dôkazov.

4.1.2.2. Jadro klasifikačného systému pre látky pozostáva z jednej klasifikačnej kategórie akútneho nebezpečenstva a z troch klasifikačných kategórií dlhodobého nebezpečenstva. Klasifikačné kategórie akútneho a dlhodobého nebezpečenstva sa uplatňujú nezávisle.

4.1.2.3. Kritériá klasifikácie látky do kategórie Akútna 1 sa definujú len na základe údajov o akútnej vodnej toxicite (EC_{50} alebo LC_{50}). Kritériá klasifikácie látky do kategórií Chronická 1 až 3 vychádzajú z viacúrovňového prístupu, podľa ktorého sa ako prvý krok zisťuje, či dostupné informácie odôvodňujú klasifikáciu látky ako dlhodobo nebezpečnej. Pri absencii vhodných údajov o chronickej toxicite je nasledujúcim krokom kombinácia dvoch typov informácií, t. j. údajov o akútnej vodnej toxicite a o environmentálnom osude (údaje o rozložiteľnosti a bioakumulácii) (pozri obrázok 4.1.1).

▼**M2**

Obrázok 4.1.1

Kategórie látok dlhodobo nebezpečných pre vodné prostredie

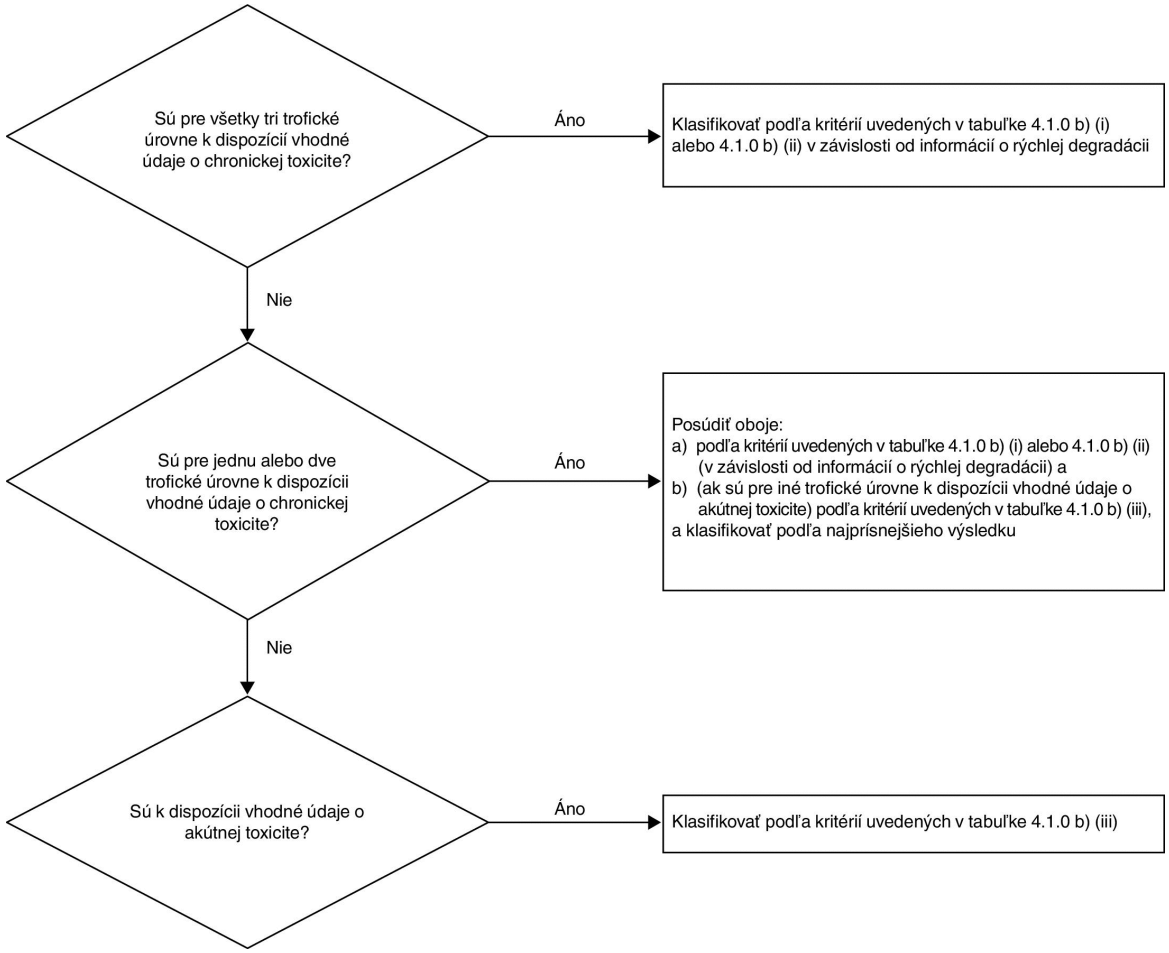

▼M2

4.1.2.4. Tento systém zavádza aj klasifikáciu spĺňajúcu funkciu „bezpečnostnej siete“ (uvedenú ako kategória Chronická 4), ktorá sa používa v tých prípadoch, keď existujúce údaje neumožňujú na základe formálnych kritérií zaradenie do kategórie Akútna 1 alebo Chronická 1 až 3, ale napriek tomu existujú niektoré dôvody na obavy (pozri príklad v tabuľke 4.1.0).

4.1.2.5. Látky s akútnou toxicitou značne nižšou ako 1 mg/l alebo chronickou toxicitou nižšou ako 0,1 mg/l (ak nie sú rýchlo rozložiteľné) a 0,01 mg/l (ak sú rýchlo rozložiteľné) prispievajú ako zložky zmesi k toxicite zmesi aj pri nízkej koncentrácii a za normálnych okolností sa im prideľuje vyššia závažnosť pri aplikovaní metódy súčtu klasifikovaných zložiek (pozri poznámku 1 k tabuľke 4.1.0 a oddiel 4.1.3.5.5).

4.1.2.6. Kritériá klasifikácie a zaraďovania látok do kategórie „nebezpečné pre vodné prostredie“ sú zhrnuté v tabuľke 4.1.0.

Tabuľka 4.1.0

Kategórie klasifikácie látok nebezpečných pre vodné prostredie

a) Akútna (krátkodobá) nebezpečnosť pre vodné prostredie	
Kategória Akútna 1 (poznámka 1):	
96 hodín LC_{50} (pre ryby)	≤ 1 mg/l a/alebo
48 hodín EC_{50} (pre kôrovce)	≤ 1 mg/l a/alebo
72 alebo 96 hodín ErC_{50} (pre riasy alebo iné vodné rastliny)	≤ 1 mg/l (poznámka 2)
b) Dlhodobá nebezpečnosť pre vodné prostredie	
i) Látky, ktoré nie sú rýchlo rozložiteľné (poznámka 3) a ku ktorým sú prístupné vhodné údaje o chronickej toxicite	
Kategória Chronická 1 (poznámka 1):	
Chronická NOEC alebo EC_x (pre ryby)	≤ 0,1 mg/l a/alebo
Chronická NOEC alebo EC_x (pre kôrovce)	≤ 0,1 mg/l a/alebo
Chronická NOEC alebo EC_x (pre riasy alebo iné vodné rastliny)	≤ 0,1 mg/l
Kategória Chronická 2:	
Chronická NOEC alebo EC_x (pre ryby)	> 0,1 až ≤ 1 mg/l a/alebo
Chronická NOEC alebo EC_x (pre kôrovce)	> 0,1 až ≤ 1 mg/l a/alebo
Chronická NOEC alebo EC_x (pre riasy alebo iné vodné rastliny)	> 0,1 až ≤ 1 mg/l

▼M2

ii) Látky, ktoré sú rýchlo rozložiteľné (poznámka 3) a ku ktorým sú prístupné vhodné údaje o chronickej toxicite

Kategória Chronická 1 (poznámka 1):

Chronická NOEC alebo EC_x (pre ryby)	≤ 0,01 mg/l a/alebo
Chronická NOEC alebo EC_x (pre kôrovce)	≤ 0,01 mg/l a/alebo
Chronická NOEC alebo EC_x (pre riasy alebo iné vodné rastliny)	≤ 0,01 mg/l

Kategória Chronická 2:

Chronická NOEC alebo EC_x (pre ryby)	> 0,01 až ≤ 0,1 mg/l a/alebo
Chronická NOEC alebo EC_x (pre kôrovce)	> 0,01 až ≤ 0,1 mg/l a/alebo
Chronická NOEC alebo EC_x (pre riasy alebo iné vodné rastliny)	> 0,01 až ≤ 0,1 mg/l

Kategória Chronická 3:

Chronická NOEC alebo EC_x (pre ryby)	> 0,1 až ≤ 1 mg/l a/alebo
Chronická NOEC alebo EC_x (pre kôrovce)	> 0,1 až ≤ 1 mg/l a/alebo
Chronická NOEC alebo EC_x (pre riasy alebo iné vodné rastliny)	> 0,1 až ≤ 1 mg/l

iii) Látky, ku ktorým nie sú k dispozícii vhodné údaje o chronickej toxicite

Kategória Chronická 1 (poznámka 1):

96 hodín LC_{50} (pre ryby)	≤ 1 mg/l a/alebo
48 hodín EC_{50} (pre kôrovce)	≤ 1 mg/l a/alebo
72 alebo 96 hodín ErC_{50} (pre riasy alebo iné vodné rastliny)	≤ 1 mg/l (poznámka 2)

a látka nie je rýchlo rozložiteľná a/alebo biokoncentračný faktor (BCF) určený experimentálne ≥ 500 (alebo ak chýba, log K_{ow} ≥ 4) (poznámka 3)

Kategória Chronická 2:

96 hodín LC_{50} (pre ryby)	> 1 až ≤ 10 mg/l a/alebo
48 hodín EC_{50} (pre kôrovce)	> 1 až ≤ 10 mg/l a/alebo
72 alebo 96 hodín ErC_{50} (pre riasy alebo iné vodné rastliny)	> 1 až ≤ 10 mg/l (poznámka 2)

▼M2

a látka nie je rýchlo rozložiteľná a/alebo biokoncentračný faktor (BCF) určený experimentálne ≥ 500 (alebo ak chýba, log K_{ow} ≥ 4) (poznámka 3)	
Kategória Chronická 3:	
96 hodín LC_{50} (pre ryby)	> 10 až ≤ 100 mg/l a/alebo
48 hodín EC_{50} (pre kôrovce)	> 10 až ≤ 100 mg/l a/alebo
72 alebo 96 hodín ErC_{50} (pre riasy alebo iné vodné rastliny)	> 10 až ≤ 100 mg/l (poznámka 2)
a látka nie je rýchlo rozložiteľná a/alebo biokoncentračný faktor (BCF) určený experimentálne ≥ 500 (alebo ak chýba, log K_{ow} ≥ 4) (poznámka 3)	
Klasifikácia „bezpečnostnej siete“	
Kategória Chronická 4:	
Prípady, keď údaje neumožňujú klasifikáciu na základe uvedených kritérií, ale existujú nejaké dôvody pre obavy. Sem patria napríklad slabo rozpustné látky, pre ktoré nebola zaznamenaná akútna toxicita po úroveň rozpustnosti vo vode (poznámka 4) a ktoré nie sú rýchlo rozložiteľné v súlade s oddielom 4.1.2.9.5 a majú experimentálne stanovené BKF ≥ 500 (alebo ak chýba, log K_{ow} ≥ 4), čo naznačuje potenciál pre bioakumuláciu, ktoré sa ďalej klasifikujú do tejto kategórie, pokiaľ neexistujú iné vedecké dôkazy, ktoré preukazujú, že klasifikácia nie je potrebná. Medzi takéto dôkazy patria koncentrácie chronickej toxicity NOEC > rozpustnosť vo vode > 1 mg/l alebo iné dôkazy rýchlej degradácii v životnom prostredí ako tie, ktoré poskytuje ktorákoľvek z metód uvedených v oddiele 4.1.2.9.5.	

Poznámka 1:

Keď sa látky klasifikujú v kategórii Akútna 1 a/alebo v kategórii Chronická 1, je potrebné zároveň uviesť vhodný(-é) faktor(-y) M (pozri tabuľku 4.1.3).

Poznámka 2:

Klasifikácia vychádza z ErC_{50} [= EC_{50} (rýchlosť rastu)]. V prípadoch, keď podklad pre EC_{50} nie je špecifikovaný ani nebola zaznamenaná hodnota ErC_{50}, klasifikácia vychádza z najnižšej dostupnej hodnoty EC_{50}.

Poznámka 3:

Ak nie sú k dispozícii žiadne užitočné údaje o rozložiteľnosti, či už údaje stanovené experimentálne, alebo odhadom, látka by sa mala považovať za látku, ktorá nie je rýchlo rozložiteľná.

Poznámka 4:

Označenie „žiadna akútna toxicita“ znamená, že hodnota (hodnoty) $L(E)C_{50}$ je (sú) nad úrovňou rozpustnosti vo vode. Takisto to platí pre slabo rozpustné látky (rozpustnosť vo vode < 1 mg/l), ak existuje dôkaz, že testy akútnej toxicity neposkytujú správnu mieru vnútornej toxicity.

4.1.2.7. *Toxicita pre vodné prostredie*

4.1.2.7.1. Akútna vodná toxicita sa obvykle stanovuje podľa hodnoty LC_{50} u rýb po 96-hodinovej expozícii, hodnoty LC_{50} u kôrovcov po 48-hodinovej expozícii a/alebo hodnoty EC_{50} u nejakého druhu rias po 72 alebo 96 hodinách. Tieto druhy predstavujú celý rad

▼M2

trofických úrovní a taxónov a považujú sa za reprezentatívne pre všetky vodné organizmy. Údaje o iných druhoch (napr. *Lemna* spp.) sa takisto zohľadňujú, ak je metodika testovania vhodná. Testy inhibície rastu vodných rastlín sa spravidla považujú za chronické testy, ale s hodnotami EC_{50} sa na účely klasifikácie zaobchádza ako s akútnymi hodnotami (pozri poznámku 2).

4.1.2.7.2. Na stanovenie chronickej vodnej toxicity sa na účely klasifikácie akceptujú údaje získané podľa štandardizovaných testovacích metód uvedených v článku 8 ods. 3, ako aj výsledky získané z iných validovaných a medzinárodne akceptovaných testovacích metód. Používajú sa hodnoty NOEC alebo iné ekvivalentné hodnoty EC_x (napr. EC_{10}).

4.1.2.8. *Bioakumulácia*

4.1.2.8.1. Bioakumulácia látok vo vodných organizmoch môže vyvolávať toxické účinky v dlhších časových horizontoch, i keď ich skutočné koncentrácie vo vode sú nízke. Pri organických látkach sa potenciál bioakumulácie za normálnych okolností stanovuje použitím rozdeľovacieho koeficientu oktanol/voda, ktorý sa obvykle označuje ako log K_{ow}. Vzťah medzi log K_{ow} organickej látky a jej biokoncentráciou, vyjadrenou hodnotou biokoncentračného faktora (BKF) pre ryby, má vo vedeckej literatúre významnú podporu. s použitím medznej hodnoty log $K_{ow} \geq 4$ sa majú identifikovať len tie látky, ktoré majú reálny potenciál biokoncentrácie. Táto hodnota síce predstavuje potenciál pre bioakumuláciu, experimentálne stanovený BKF však poskytuje lepšie kritérium a používa sa prednostne, ak je dostupný. BKF pre ryby ≥ 500 svedčí o potenciáli biokoncentrácie na účely klasifikácie. Medzi chronickou toxicitou a potenciálom bioakumulácie možno pozorovať niekoľko súvislostí, keďže toxicita súvisí so zaťažením organizmu.

4.1.2.9. *Rýchla rozložiteľnosť organických látok*

4.1.2.9.1. Látky, ktoré sa rýchlo rozkladajú, sa môžu zo životného prostredia rýchlo odstrániť. Účinky takýchto látok sa síce môžu objaviť, najmä v prípade rozliatia alebo nehody, sú však lokálne a majú krátkodobé trvanie. Ak nedochádza k rýchlej degradácii v životnom prostredí, látka vo vode má potenciál toxicky pôsobiť vo veľkom časovom a priestorovom rozsahu.

4.1.2.9.2. Jeden spôsob dokazovania rýchlej degradácie využíva skríningové testy biodegradácie vyvinuté na stanovenie, či je organická látka „ľahko biologicky rozložiteľná“. Keď takéto údaje nie sú dostupné, pomer BSK (5 dní)/ChSK $\geq 0{,}5$ sa považuje za naznačujúci rýchlu degradáciu. Takže látka, ktorá prejde týmto skríningovým testom, sa považuje za látku, pri ktorej je pravdepodobné, že sa vo vodnom prostredí „rýchlo“ biologicky rozkladá, a teda je pravdepodobné, že nie je v ňom perzistentná. Negatívny výsledok skríningového testu však nemusí znamenať, že látka sa v životnom prostredí rýchlo nerozkladá. Preto sa môže prihliadať aj na iné dôkazy o rýchlej degradácii v životnom prostredí a tieto sú dôležité najmä vtedy, keď látky inhibujú mikrobiálnu aktivitu pri úrovniach koncentrácií použitých na štandardné testovanie. Preto sa sem zahŕňa ďalšie klasifikačné kritérium, ktoré umožňuje použitie údajov na preukázanie toho, že sa látka skutočne bioticky alebo abioticky rozkladá vo vodnom prostredí na > 70 % za 28 dní. Ak sa teda degradácia dokáže v podmienkach reálnych pre životné prostredie, vtedy je kritérium „rýchlej rozložiteľnosti“ splnené.

4.1.2.9.3. Mnohé údaje o degradácii sú dostupné vo forme polčasu degradácie a môžu sa použiť na definovanie rýchlej degradácie za predpokladu, že sa dosiahne konečná biodegradácia látky, t. j. úplná mineralizácia. Primárna biodegradácia za normálnych okolností nestačí na posudzovanie rýchlej odbúrateľnosti okrem prípadu, keď možno dokázať, že produkty degradácie nespĺňajú kritériá klasifikácie v kategórii látok nebezpečných pre vodné prostredie.

▼M2

4.1.2.9.4. V používaných kritériách sa zohľadňuje skutočnosť, že degradácia v životnom prostredí môže byť biotická alebo abiotická. Hydrolýza sa môže vziať do úvahy, ak produkty hydrolýzy nespĺňajú kritériá klasifikácie v kategórii látok nebezpečných pre vodné prostredie.

4.1.2.9.5. Látky sa považujú za rýchlo rozložiteľné v životnom prostredí, ak je splnené jedno z nasledujúcich kritérií:

a) ak sa v 28-dňových štúdiách ľahkej biodegradácie dosiahli najmenej tieto úrovne degradácie:

i) testy na základe rozpusteného organického uhlíka: 70 %;

ii) testy na základe spotreby kyslíka alebo tvorby oxidu uhličitého: 60 % z teoretického maxima.

Tieto úrovne biodegradácie sa musia dosiahnuť do 10 dní od začiatku degradácie, ktorý sa stanovuje v momente, keď sa rozložilo 10 % látky, ak sa látka neidentifikuje ako UVCB ani ako komplexná látka, ktorá sa skladá z niekoľkých zložiek podobnej štruktúry. V tom prípade a pri dostatočnom odôvodnení sa môže podmienka 10 dní zrušiť a uplatniť sa minimálna akceptovaná úroveň biodegradácie pri 28 dňoch alebo

b) ak v tých prípadoch, keď sú dostupné len údaje BSK a ChSK, pomer BSK_5/ChSK je ≥ 0,5, alebo

c) ak sú dostupné iné presvedčivé vedecké dôkazy, ktoré dokazujú, že látka sa môže rozložiť (bioticky a/alebo abioticky) vo vodnom prostredí na úroveň > 70 % v priebehu 28 dní.

4.1.2.10. *Anorganické zlúčeniny a kovy*

4.1.2.10.1. Pre anorganické zlúčeniny a kovy má pojem rozložiteľnosti, tak ako sa uplatňuje pri organických zlúčeninách, obmedzený alebo žiadny význam. Látky sa môžu skôr transformovať normálnymi environmentálnymi procesmi a následkom toho zvýšiť alebo znížiť biodostupnosť toxických druhov. Rovnako aj s údajmi o bioakumulácii sa musí narábať opatrne ([1]).

4.1.2.10.2. Málo rozpustné anorganické zlúčeniny a kovy môžu byť akútne alebo chronicky toxické vo vodnom prostredí v závislosti od vnútornej toxicity biologicky dostupných anorganických druhov a od rýchlosti a množstva tohto druhu, ktoré sa môže dostať do roztoku. Pri rozhodovaní o klasifikácii treba zvážiť všetky dôkazy. Platí to osobitne pre kovy s hraničnými výsledkami v protokole premeny/rozpustenia.

4.1.3. ***Kritériá klasifikácie zmesí***

4.1.3.1. Systém klasifikácie zmesí pokrýva všetky klasifikačné kategórie, ktoré sa používajú pre látky, t. j. kategória Akútna 1 a kategórie Akútna 1 a Chronická 1 až 4. Aby sa na účely klasifikácie využili všetky dostupné údaje o nebezpečnosti zmesi pre vodné prostredie, uplatňuje sa vždy, keď je to vhodné, tento predpoklad:

„Významné zložky“ zmesi sú tie, ktoré sú klasifikované ako „kategória Akútna 1“ alebo „kategória Chronická 1“ a prítomné v koncentrácii 0,1 % (hmotnostných) alebo vyššej, a tie, ktoré sú klasifikované ako „kategória Chronická 2“, „kategória Chronická 3“ alebo „kategória Chronická 4“ a prítomné v koncentrácii 1 % (hmotnostné) alebo vyššej, pokiaľ sa nepredpokladá [ako v prípade

([1]) Európska chemická agentúra vydala osobitné usmernenie, akým spôsobom sa údaje pre takéto látky môžu použiť pri plnení požiadaviek klasifikačných kritérií.

▼M2

veľmi toxických zložiek (pozri oddiel 4.1.3.5.5.5)], že niektorá zložka prítomná v nižšej koncentrácii môže byť takisto významná pri klasifikácii zmesi pre nebezpečenstvo pre vodné prostredie. Vo všeobecnosti sa pre látky klasifikované ako „Akútna 1“ alebo „Chronická 1“ má zohľadňovať koncentrácia (0,1/M) %. (Vysvetlenie faktora M pozri v bode 4.1.3.5.5.5.)

4.1.3.2. Prístup ku klasifikácii nebezpečenstiev pre vodné prostredie je viacúrovňový a závisí od typu dostupných informácií o zmesi ako celku a o jej zložkách. Na obrázku 4.1.2 je znázornený proces, podľa ktorého treba postupovať.

Medzi prvky viacúrovňového prístupu patrí:

— klasifikácia na základe testovaných zmesí,

— klasifikácia na základe princípov extrapolácie,

— použitie „súčtu klasifikovaných zložiek“ a/alebo „súčtového vzorca“.

Obrázok 4.1.2

Viacúrovňový prístup ku klasifikácii akútnej a dlhodobej nebezpečnosti zmesí pre vodné prostredie

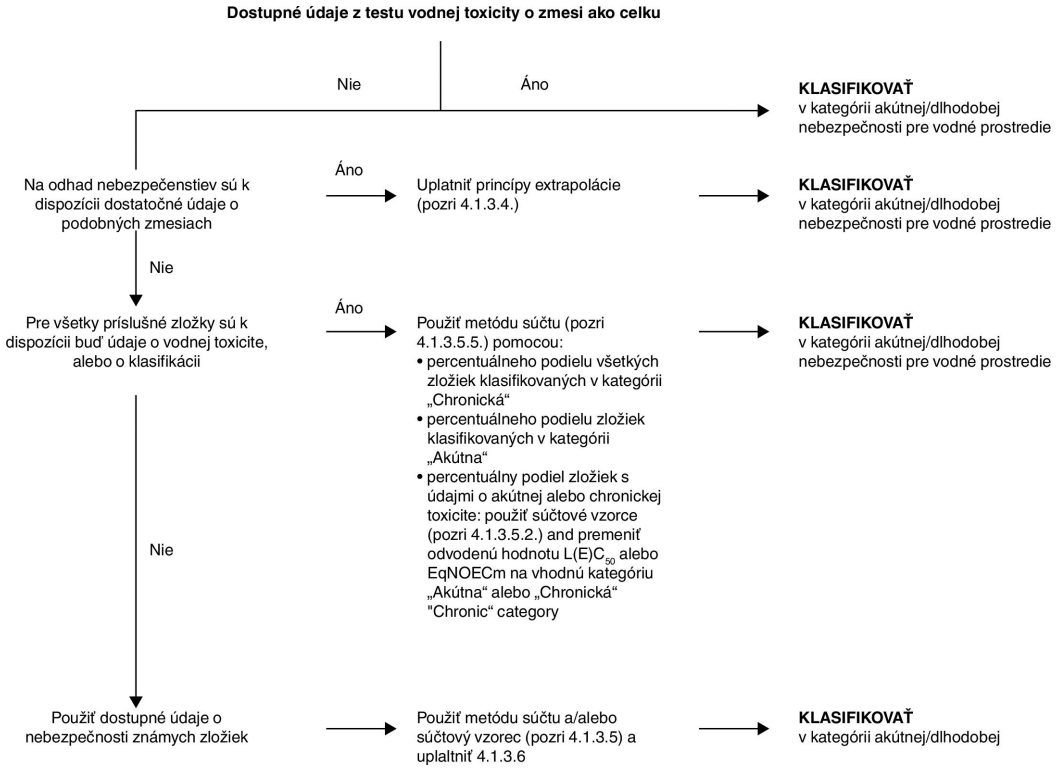

4.1.3.3. *Klasifikácia zmesí, ak sú dostupné údaje o toxicite celej zmesi*

4.1.3.3.1. Po testovaní zmesi ako celku s cieľom stanoviť jej toxicitu pre vodné prostredie sa môže táto informácia použiť pri klasifikácii zmesi podľa kritérií dohodnutých pre látky. Klasifikácia obvykle vychádza z údajov pre ryby, kôrovce a riasy/rastliny (pozri oddiely 4.1.2.7.1 a 4.1.2.7.2). Keď chýbajú vhodné údaje o akútnej a chronickej toxicite zmesi ako celku, mali by sa uplatniť „princípy extrapolácie“ alebo „metóda súčtu“ (pozri oddiely 4.1.3.4 a 4.1.3.5).

▼M2

4.1.3.3.2. Na klasifikáciu dlhodobej nebezpečnosti zmesí sú potrebné dodatočné informácie o odbúrateľnosti a v určitých prípadoch o bioakumulácii. Testy rozložiteľnosti a bioakumulácie zmesí sa nepoužívajú, pretože sa ťažko interpretujú a môžu mať zmysel iba v prípade jednotlivých látok.

4.1.3.3.3. Klasifikácia kategórie Akútna 1:

a) ak existujú vhodné dostupné údaje z testu o akútnej toxicite (LC_{50} or EC_{50}) zmesi ako celku, z ktorých by vyplývalo $L(E)C_{50} \leq 1$ mg/l:

klasifikujte zmes v kategórii Akútna 1 v súlade s písmenom a) tabuľky 4.1.0;

b) ak existujú vhodné dostupné údaje (LC_{50} alebo EC_{50}) z testu akútnej toxicity zmesi ako celku, z ktorých by vyplývalo $L(E)C_{50} > 1$ mg/l obyčajne pre všetky trofické úrovne:

nie je potrebná klasifikácia do kategórie akútnej nebezpečnosti.

4.1.3.3.4. Klasifikácia do kategórií Chronická 1, 2 a 3:

a) ak existujú vhodné dostupné údaje (EC_x alebo NOEC) o chronickej toxicite zmesi ako celku, z ktorých vyplýva, že EC_x alebo NOEC testovanej zmesi ≤ 1mg/l:

i) klasifikujte zmes v kategórii Chronická 1, 2 alebo 3 v súlade s písmenom b) bodom ii) tabuľky 4.1.0 ako rýchlo rozložiteľnú, ak sa z dostupných informácií môže skonštatovať, že všetky relevantné zložky zmesi sú rýchlo rozložiteľné;

ii) vo všetkých ostatných prípadoch klasifikujte zmes v kategórii Chronická 1 alebo 2 v súlade s písmenom b) bodom i) tabuľky 4.1.0 ako zmes, ktorá sa nerozkladá rýchlo;

b) ak existujú vhodné dostupné údaje (EC_x alebo NOEC) o chronickej toxicite zmesi ako celku, z ktorých vyplýva, že EC_x alebo NOEC testovanej zmesi > 1 mg/l:

nie je potrebná klasifikácia v kategóriách dlhodobej nebezpečnosti Chronická 1, 2 alebo 3.

4.1.3.3.5. Klasifikácia v kategórii Chronická 4

Ak však existujú dôvody na obavy:

klasifikujte zmes v kategórii Chronická 4 (klasifikácia s funkciou bezpečnostnej siete) v súlade s tabuľkou 4.1.0.

4.1.3.4. *Klasifikácia zmesí, ak nie sú dostupné údaje o toxicite celej zmesi: princípy extrapolácie*

4.1.3.4.1. Ak samotná zmes nebola testovaná na stanovenie jej nebezpečnosti pre vodné prostredie, ale existuje dostatok údajov o jednotlivých zložkách a podobných testovaných zmesiach, ktoré umožňujú primerane charakterizovať nebezpečnosť zmesi, tieto údaje sa použijú v súlade s princípmi extrapolácie stanovenými v oddiele 1.1.3. V súvislosti s uplatňovaním princípu extrapolácie na riedenie sa však použijú oddiely 4.1.3.4.2 a 4.1.3.4.3.

4.1.3.4.2. Riedenie: ak zmes vznikne zriedením inej testovanej zmesi alebo látky, klasifikovanej v súvislosti s jej nebezpečnosťou pre vodné prostredie, rozpúšťadlom, ktoré má rovnakú alebo nižšiu klasifikáciu nebezpečnosti pre vodné organizmy ako najmenej toxická zložka pôvodnej zmesi a pri ktorom sa nepredpokladá, že má

▼M2

vplyv na nebezpečnosť ostatných zložiek pre vodné organizmy, výsledná zmes sa môže klasifikovať rovnako ako pôvodná testovaná zmes alebo látka. Prípadne sa môže použiť metóda vysvetlená v oddiele 4.1.3.5.

4.1.3.4.3. Ak sa zmes vytvorí zriedením inej klasifikovanej zmesi alebo látky vodou alebo iným úplne netoxickým materiálom, toxicita zmesi sa môže vypočítať z pôvodnej zmesi alebo látky.

4.1.3.5. *Klasifikácia zmesí, keď sú dostupné údaje len o niektorých alebo o všetkých zložkách zmesi*

4.1.3.5.1. Klasifikácia zmesi je založená na súčte koncentrácií jej klasifikovaných zložiek. Percentuálny podiel zložiek klasifikovaných v kategóriách Akútna alebo Chronická sa priamo dosadí do metódy súčtu. Podrobnosti o metóde súčtu sú opísané v oddiele 4.1.3.5.5.

4.1.3.5.2. Zmesi sa môžu robiť kombináciou oboch klasifikovaných zložiek (v kategórii Akútna 1 a/alebo Chronická 1, 2, 3, 4) a iných zložiek s dostupnými vhodnými údajmi získanými z testu toxicity. Ak sú dostupné vhodné údaje o toxicite viac ako jednej zložky zmesi, kombinovaná toxicita uvedených zložiek sa v závislosti od charakteru údajov o toxicite vypočítava pomocou týchto súčtových vzorcov a) alebo b):

a) založený na akútnej vodnej toxicite:

$$\frac{\sum Ci}{L(E)C_{50m}} = \sum_{n} \frac{Ci}{L(E)C_{50i}}$$

v ktorom:

C_i = koncentrácia zložky i (hmotnostné percento)

$L(E)C_{50i}$ = (mg/l) LC_{50} alebo EC_{50} pre zložku i

η = počet zložiek, pričom i má hodnotu 1 až n

$L(E)C_{50m}$ = L(E) C_{50} časti zmesi s testovacími údajmi.

Vypočítaná toxicita sa môže použiť na zaradenie uvedenej časti do akútnej kategórie nebezpečnosti, ktorá sa potom následne použije pri uplatnení súčtových metód;

b) založený na chronickej vodnej toxicite:

$$\frac{\sum Ci + \sum Cj}{EqNOECm} = \sum_{n} \frac{Ci}{NOECi} + \sum_{n} \frac{Cj}{0{,}1 \times NOECj}$$

v ktorom:

C_i = koncentrácia zložky i (hmotnostné percento) vzťahujúca sa na rýchlo rozložiteľné zložky

Cj = koncentrácia zložky j (hmotnostné percento) vzťahujúca sa na zložky, ktoré nie sú rýchlo rozložiteľné

NOECi = NOEC (alebo iné uznané miery chronickej toxicity) zložky i vzťahujúca sa na rýchlo rozložiteľné zložky (v mg/l)

NOECj = NOEC (alebo iné uznané miery chronickej toxicity) zložky j vzťahujúca sa na zložky, ktoré nie sú rýchlo rozložiteľné (v mg/l)

n = počet zložiek, pričom i a j majú hodnotu 1 až n

EqNOECm = ekvivalentná NOEC časti zmesi s údajmi z testu.

▼M2

Ekvivalentná toxicita tak odráža skutočnosť, že látky, ktoré sa nerozkladajú rýchlo, sa klasifikujú o jednu kategóriu nebezpečnosti prísnejšie než rýchlo sa rozkladajúce látky.

Vypočítaná ekvivalentná toxicita sa môže používať na zaradenie uvedenej časti zmesi do kategórie dlhodobého nebezpečenstva v súlade s kritériami pre rýchlo rozložiteľné látky [písmeno b) bod ii) tabuľky 4.1.0], ktorá sa potom následne používa pri uplatňovaní metódy súčtu.

4.1.3.5.3. Keď sa súčtový vzorec uplatňuje na časť zmesi, je vhodnejšie urobiť výpočet toxicity tejto časti zmesi, pričom sa pre každú látku použijú hodnoty toxicity, ktoré sa vzťahujú na rovnakú taxonomickú skupinu (t. j. ryby, kôrovce, riasy alebo ekvivalentnú skupinu), a potom použiť najvyššiu vypočítanú toxicitu (najnižšiu hodnotu) (t. j. použiť najcitlivejšiu z týchto troch taxonomických skupín). Ak však nie sú dostupné údaje o toxicite každej zložky v tej istej taxonomickej skupine, hodnota toxicity každej zložky sa vyberá tým istým spôsobom, ako sa vyberajú hodnoty toxicity na klasifikáciu látok, t. j. použije sa vyššia toxicita (pre najcitlivejší testovaný organizmus). Vypočítaná akútna a chronická toxicita sa potom použije na posúdenie, či sa táto časť zmesi klasifikuje do kategórie Akútna 1 a/alebo Chronická 1, 2 alebo 3 podľa tých istých kritérií, aké boli opísané pre látky.

4.1.3.5.4. Ak sa zmes klasifikuje viac ako jedným spôsobom, použije sa metóda, ktorej výsledok je konzervatívnejší.

4.1.3.5.5. Metóda súčtu

4.1.3.5.5.1. *Odôvodnenie*

4.1.3.5.5.1.1. V prípade klasifikačných kategórií látok Chronická 1 až Chronická 3 sa kritériá toxicity, ktoré sú podkladom pre klasifikáciu, líšia o faktor 10 pri prechode z jednej kategórie do druhej. Látky klasifikované v pásme vysokej toxicity teda prispievajú ku klasifikácii zmesi v nižšom pásme. Pri výpočte týchto klasifikačných kategórií preto treba zohľadniť príspevok akejkoľvek zložky klasifikovanej ako Chronická 1, 2 alebo 3.

4.1.3.5.5.1.2. Ak zmes obsahuje zložky klasifikované v kategórii Akútna 1 alebo Chronická 1, musí sa venovať pozornosť skutočnosti, že takéto zložky, ak ich akútna toxicita je pod 1 mg/l a/alebo ich chronická toxicita je pod 0,1 mg/l (ak nie je rýchlo rozložiteľná) a 0,01 mg/l (ak je rýchlo rozložiteľná), prispievajú k toxicite zmesi aj pri nízkej koncentrácii. Takúto vysokú vodnú toxicitu majú často aktívne zložky pesticídov, ale aj niektoré iné látky, napríklad organokovové zlúčeniny. Za týchto okolností vedie použitie normálnych generických koncentračných limitov k „podklasifikácii“ zmesi. S cieľom zohľadniť vysokotoxické zložky sa používajú násobiace koeficienty uvedené v oddiele 4.1.3.5.5.5.

4.1.3.5.5.2. *Postup pri klasifikácii*

4.1.3.5.5.2.1. Vo všeobecnosti prísnejšia klasifikácia zmesí má prednosť pred menej prísnou klasifikáciou, napr. klasifikácia v kategórii Chronická 1 má prednosť pred klasifikáciou v kategórii Chronická 2. V dôsledku toho je v tomto príklade postup klasifikácie ukončený, ak výsledkom klasifikácie je kategória Chronická 1. Prísnejšia klasifikácia ako kategória Chronická 1 nie je možná. Preto nie je potrebné podrobiť zmes ďalšiemu klasifikačnému postupu.

▼M2

4.1.3.5.5.3. *Klasifikácia v kategórii Akútna 1*

4.1.3.5.5.3.1. Najprv sa posúdia všetky zložky klasifikované v kategórii Akútna 1. Ak je súčet koncentrácií (v %) týchto zložiek vynásobený ich príslušnými faktormi M väčší ako 25 %, celá zmes sa klasifikuje v kategórii Akútna 1.

4.1.3.5.5.3.2. Klasifikácia zmesí v kategórii akútnej nebezpečnosti na základe tohto súčtu klasifikovaných zložiek je zhrnutá v tabuľke 4.1.1.

Tabuľka 4.1.1

Klasifikácia zmesi v kategórii akútneho nebezpečenstva založená na súčte klasifikovaných zložiek

Súčet zložiek klasifikovaných v kategórii:	Zmes sa klasifikuje v kategórii:
Akútna 1 × M ([a]) ≥ 25 %	Akútna 1

([a]) Vysvetlenie faktora M pozri v oddiele 4.1.3.5.5.5.

4.1.3.5.5.4. *Klasifikácia v kategóriách Chronická 1, 2, 3 a 4*

4.1.3.5.5.4.1. Najprv sa posúdia všetky zložky klasifikované v kategórii Chronická 1. Ak je súčet koncentrácií (v %) týchto zložiek vynásobený ich príslušnými faktormi M väčší ako 25 %, celá zmes sa klasifikuje v kategórii Chronická 1. Ak výsledkom výpočtu je klasifikácia zmesi v chronickej kategórii 1, klasifikačný postup je ukončený.

4.1.3.5.5.4.2. V prípadoch, keď zmes nie je klasifikovaná v kategórii Chronická 1, zvažuje sa klasifikácia zmesi v kategórii Chronická 2. Zmes sa klasifikuje v kategórii Chronická 2, ak 10-násobok súčtu koncentrácií (v %) všetkých zložiek klasifikovaných v kategórii Chronická 1, vynásobený ich príslušnými faktormi M, plus súčet koncentrácií (v %) všetkých zložiek klasifikovaných v kategórii Chronická 2 sa rovná 25 % alebo je väčší ako 25 %. Ak je výsledkom výpočtu klasifikácia zmesi v kategórii Chronická 2, klasifikačný proces je ukončený.

4.1.3.5.5.4.3. V prípadoch, keď zmes nie je klasifikovaná v kategórii Chronická 1 ani Chronická 2, zvažuje sa klasifikácia zmesi v kategórii Chronická 3. Zmes sa klasifikuje v kategórii Chronická 3, ak 100-násobok súčtu koncentrácií (v %) všetkých zložiek klasifikovaných v kategórii Chronická 1, vynásobený ich príslušnými faktormi M, plus 10-násobok súčtu koncentrácií (v %) všetkých zložiek klasifikovaných v kategórii Chronická 2 plus súčet koncentrácií (v %) všetkých zložiek klasifikovaných v kategórii Chronická 3 je ≥ 25 %.

4.1.3.5.5.4.4. Ak zmes nie je ešte stále klasifikovaná v kategórii 1, 2 ani 3, zvažuje sa klasifikácia zmesi v kategórii Chronická 4. Zmes sa klasifikuje v kategórii Chronická 4, ak súčet koncentrácií (v %) zložiek klasifikovaných v kategórii Chronická 1, 2, 3 a 4 sa rovná 25 % alebo je väčší ako 25 %.

4.1.3.5.5.4.5. Klasifikácia zmesí v kategórii dlhodobej nebezpečnosti na základe tohto súčtu koncentrácií klasifikovaných zložiek je zhrnutá v tabuľke 4.1.2.

▼M2

Tabuľka 4.1.2

Klasifikácia zmesi v kategórii dlhodobej nebezpečnosti založená na súčte koncentrácií klasifikovaných zložiek

Súčet zložiek klasifikovaných v kategórii:	Zmes sa klasifikuje v kategórii:
Chronická 1 × M ([a]) ≥ 25 %	Chronická 1
(M × 10 × Chronická 1) + Chronická 2 ≥ 25 %	Chronická 2
(M × 100 × Chronická 1) + (10 × Chronická 2) + Chronická 3 ≥ 25 %	Chronická 3
Chronická 1 + Chronická 2 + Chronická 3 + Chronická 4 ≥ 25 %	Chronická 4

([a]) Vysvetlenie faktora M pozri v oddiele 4.1.3.5.5.5.

4.1.3.5.5.5. *Zmesi s vysokotoxickými zložkami*

4.1.3.5.5.5.1. Zložky v kategórii Akútna 1 a Chronická 1 s hladinami toxicity pod 1 mg/l a/alebo chronickej toxicity pod 0,1 mg/l (ak nie sú rýchlo rozložiteľné) a 0,01 mg/l (ak sú rýchlo rozložiteľné) prispievajú k toxicite zmesi aj pri nízkej koncentrácii a za normálnych okolností sa im prideľuje vyššia závažnosť pri aplikovaní metódy súčtu klasifikovaných zložiek. Ak zmes obsahuje zložky klasifikované v kategórii Akútna alebo Chronická 1, uplatňuje sa jeden z týchto postupov:

— viacúrovňový prístup opísaný v oddieloch 4.1.3.5.5.3 a 4.1.3.5.5.4 s použitím váženého súčtu, ktorý sa určí vynásobením koncentrácií zložiek v kategórii Akútna 1 a Chronická 1 faktorom, namiesto jednoduchého sčítania percentuálnych podielov. To znamená, že koncentrácia kategórie „Akútna 1“ v ľavom stĺpci tabuľky 4.1.1 a koncentrácia kategórie „Chronická 1“ v ľavom stĺpci tabuľky 4.1.2 sa vynásobí príslušným násobiacim faktorom. Násobiace faktory, ktoré sa pri týchto zložkách majú použiť, sú definované pomocou hodnoty toxicity zhrnutej v tabuľke 4.1.3. Na klasifikáciu zmesi, ktorá obsahuje zložky klasifikované v kategórii Akútna/Chronická 1, je preto potrebné, aby vykonávateľ klasifikácie poznal hodnotu faktora M, nutnú pri aplikácii metódy súčtu,

— súčtový vzorec (pozri oddiel 4.1.3.5.2) za predpokladu, že sú dostupné údaje o toxicite všetkých vysokotoxických zložiek v zmesi a existujú presvedčivé dôkazy o tom, že všetky ostatné zložky vrátane zložiek, pre ktoré nie sú dostupné špecifické údaje o akútnej a/alebo chronickej toxicite, majú nízku alebo žiadnu toxicitu a nijako významne neprispievajú k nebezpečnosti zmesi pre životné prostredie.

Tabuľka 4.1.3

Násobiace faktory pre veľmi toxické zložky zmesí

Akútna toxicita	Faktor M	Chronická toxicita	Faktor M	
Hodnota $L(E)C_{50}$ mg/l		Hodnota NOEC mg/l	zložky NRD ([a])	zložky RD ([b])
$0,1 < L(E)C_{50} \leq 1$	1	$0,01 < NOEC \leq 0,1$	1	—

▼M2

Akútna toxicita	Faktor M	Chronická toxicita	Faktor M	
Hodnota L(E)C_{50} mg/l		Hodnota NOEC mg/l	zložky NRD [a]	zložky RD [b]
0,01 < L(E)C_{50} ≤ 0,1	10	0,001 < NOEC ≤ 0,01	10	1
0,001 < L(E)C_{50} ≤ 0,01	100	0,0001 < NOEC ≤ 0,001	100	10
0,0001 < L(E)C_{50} ≤ 0,001	1 000	0,00001 < NOEC ≤ 0,0001	1 000	100
0,00001 < L(E)C_{50} ≤ 0,0001	10 000	0,000001 < NOEC ≤ 0,00001	10 000	1 000
(pokračujte v intervaloch určených faktorom 10)		(pokračujte v intervaloch určených faktorom 10)		

[a] Nie rýchlo rozložiteľné.
[b] Rýchlo rozložiteľné.

4.1.3.6. *Klasifikácia zmesí so zložkami, o ktorých neexistujú žiadne použiteľné informácie*

4.1.3.6.1. V prípade, že o jednej alebo viacerých významných zložkách nie sú dostupné žiadne použiteľné informácie o akútnej a/alebo dlhodobej nebezpečnosti pre vodné prostredie, konštatuje sa, že zmes sa s konečnou platnosťou nemôže zaradiť do jednej alebo viacerých kategórií nebezpečnosti. V tomto prípade sa zmes klasifikuje len na základe známych zložiek a na označení a karte bezpečnostných údajov sa doplní informácia, že „Obsahuje x % zložiek s neznámou nebezpečnosťou pre vodné prostredie“.

4.1.4. ***Informovanie o nebezpečnosti***

4.1.4.1. V prípade látok alebo zmesí, ktoré spĺňajú kritériá klasifikácie v tejto triede nebezpečnosti, sa používajú prvky označovania v súlade s tabuľkou 4.1.4.

Tabuľka 4.1.4

Prvky označovania nebezpečnosti pre vodné prostredie

AKÚTNA NEBEZPEČNOSŤ PRE VODNÉ PROSTREDIE	
	Akútna 1
Piktogram GHS	
Výstražné slovo	Pozor
Výstražné upozornenie	H400: veľmi toxická pre vodné organizmy
Bezpečnostné upozornenie – prevencia	P273
Bezpečnostné upozornenie – odozva	P391
Bezpečnostné upozornenie – uchovávanie	
Bezpečnostné upozornenie – zneškodňovanie	P501

▼**M2**

DLHODOBÁ NEBEZPEČNOSŤ PRE VODNÉ PROSTREDIE				
	Chronická 1	Chronická 2	Chronická 3	Chronická 4
Piktogramy GHS			Bez piktogramu	Bez piktogramu
Výstražné slovo	Pozor	Bez výstražného slova	Bez výstražného slova	Bez výstražného slova
Výstražné upozornenie	H410: veľmi toxická pre vodné organizmy, s dlhodobými účinkami	H411: toxická pre vodné organizmy, s dlhodobými účinkami	H412: škodlivá pre vodné organizmy, s dlhodobými účinkami	H413: môže mať dlhodobé škodlivé účinky na vodné organizmy
Bezpečnostné upozornenie – prevencia	P273	P273	P273	P273
Bezpečnostné upozornenie – odozva	P391	P391		
Bezpečnostné upozornenie – uchovávanie				
Bezpečnostné upozornenie – zneškodňovanie	P501	P501	P501	P501

▼M2

5. ČASŤ 5: ĎALŠIE NEBEZPEČENSTVÁ

5.1. **Nebezpečná pre ozónovú vrstvu**

5.1.1. ***Definície a všeobecné hľadiská***

5.1.1.1. Schopnosť poškodzovať ozónovú vrstvu (ozone depleting potential, ďalej len „ODP“) je integrálna veličina, individuálna pre každý halogénový uhľovodík, ktorá predstavuje rozsah poškodenia ozónovej vrstvy v stratosfére spôsobený emisiou istej hmotnosti halogénovaného uhľovodíka v porovnaní s emisiou rovnakej hmotnosti CFC-11. Formálne je ODP definovaný ako pomer integrálneho zmenšenia celkového množstva ozónu pri prírastku emisie istej hmotnosti konkrétnej zlúčeniny vzhľadom na rovnaké množstvo emisie CFC-11.

Látka nebezpečná pre ozónovú vrstvu je látka, ktorá na základe dostupných dôkazov týkajúcich sa jej vlastností a predpokladaného alebo pozorovaného osudu a správania v životnom prostredí môže predstavovať nebezpečenstvo pre zloženie a/alebo funkciu ozónovej vrstvy v stratosfére. Patria sem látky, ktoré sú uvedené v prílohe I k nariadeniu Európskeho parlamentu a Rady (ES) č. 1005/2009 zo 16. septembra 2009 o látkach, ktoré poškodzujú ozónovú vrstvu ([1]).

5.1.2. ***Kritériá klasifikácie látok***

5.1.2.1. Látka sa klasifikuje ako nebezpečná pre ozónovú vrstvu (kategória 1), ak dostupné dôkazy týkajúce sa jej vlastností a jej predpokladaného alebo pozorovaného osudu a správania v životnom prostredí naznačujú, že môže predstavovať nebezpečenstvo pre zloženie a/alebo funkciu ozónovej vrstvy v stratosfére.

5.1.3. ***Kritériá klasifikácie zmesí***

5.1.3.1. Zmesi sa klasifikujú ako nebezpečné pre ozónovú vrstvu (kategória 1) na základe koncentrácie jednotlivých látok v nich prítomných, ktoré sú takisto klasifikované ako nebezpečné pre ozónovú vrstvu (kategória 1), v súlade s tabuľkou 5.1.

Tabuľka 5.1

Generické koncentračné limity látok (v zmesi) klasifikovaných ako nebezpečné pre ozónovú vrstvu (kategória 1), ktoré vedú ku klasifikácii zmesi ako nebezpečnej pre ozónovú vrstvu (kategória 1)

Klasifikácia látky	Klasifikácia zmesi
Nebezpečná pre ozónovú vrstvu (kategória 1)	C ≥ 0,1 %

5.1.4. ***Informovanie o nebezpečnosti***

5.1.4.1. Pri látkach alebo zmesiach, ktoré spĺňajú kritériá klasifikácie v tejto triede nebezpečnosti, sa používajú prvky označovania v súlade s tabuľkou 5.2.

Tabuľka 5.2

Prvky označovania nebezpečnosti pre ozónovú vrstvu

Symbol/piktogram	
Výstražné slovo	Pozor

([1]) Ú. v. EÚ L 286, 31.10.2009, s. 1.

▼**M2**

Výstražné upozornenie	H420: škodí verejnému zdraviu a životnému prostrediu tým, že ničí ozón vo vyšších vrstvách atmosféry
Bezpečnostné upozornenia	P502

▼B

PRÍLOHA II

OSOBITNÉ PRAVIDLÁ OZNAČOVANIA A BALENIA URČITÝCH LÁTOK A ZMESÍ

Táto príloha sa skladá sa zo 5 častí:

— Časť 1 obsahuje osobitné pravidlá označovania určitých klasifikovaných látok a zmesí.

— V časti 2 sú stanovené pravidlá týkajúce sa ďalších výstražných upozornení, ktoré sa majú uviesť na etikete niektorých zmesí.

— V časti 3 sú stanovené osobitné pravidlá pre balenie.

— V časti 4 sú stanovené osobitné pravidlá označovania prípravkov na ochranu rastlín.

— Časť 5 uvádza zoznam nebezpečných látok a zmesí, na ktoré sa uplatňuje článok 29 ods. 3.

1. ČASŤ 1: ĎALŠIE INFORMÁCIE O NEBEZPEČNOSTI

Upozornenia uvedené v oddieloch 1.1 a 1.2 sa priraďujú k látkam a zmesiam, ktoré sa v súlade s článkom 25 ods. 1 klasifikujú v dôsledku ich fyzikálnej nebezpečnosti, nebezpečnosti pre zdravie alebo pre životné prostredie.

1.1. Fyzikálne vlastnosti

1.1.1. *EUH001 – „V suchom stave výbušné“*

Sú to výbušné látky a zmesi uvedené v oddiele 2.1 prílohy I, ktoré sa uvádzajú na trh zvlhčené vodou alebo alkoholmi alebo zriedené inými látkami na účely potlačenia ich výbušných vlastností.

1.1.2. *EUH006 – „Výbušné pri kontakte alebo bez kontaktu so vzduchom“*

Sú to látky a zmesi, ktoré sú nestabilné pri teplotách okolia, napr. acetylén.

1.1.3. *EUH014 – „Prudko reaguje s vodou“*

Sú to látky a zmesi, ktoré prudko reagujú s vodou, napr. acetylchlorid, alkalické kovy, chlorid titaničitý.

1.1.4. *EUH018 – „Pri použití môže vytvárať horľavú/výbušnú zmes pár so vzduchom“*

Sú to látky a zmesi, ktoré ako také nie sú klasifikované ako horľavé, ale môžu tvoriť horľavé/výbušné zmesi pár so vzduchom. V prípade látok môže ísť o halogénované uhľovodíky a v prípade zmesí sa tak môže stať v dôsledku obsahu prchavej horľavej zložky alebo uvoľňovania prchavej nehorľavej zložky.

1.1.5. *EUH019 – „Môže vytvárať výbušné peroxidy“*

Sú to látky a zmesi, ktoré môžu vytvárať výbušné peroxidy počas skladovania, napr. dietyléter, 1,4-dioxán.

1.1.6. *EUH044 – „Riziko výbuchu pri zahrievaní v uzatvorenom priestore“*

Sú to látky a zmesi, ktoré sa ako také neklasifikujú ako výbušné v súlade s prílohou I oddielom 2.1, ktoré však v praxi pri zahrievaní v dostatočne uzatvorenom priestore môžu vykazovať výbušné vlastnosti. Konkrétne látky, ktoré sa pri zahrievaní v oceľovom sude výbušne rozkladajú, ale nemajú tento účinok pri zahrievaní v menej pevných obaloch.

1.2. Vlastnosti vplývajúce na zdravie

1.2.1. *EUH029 – „Pri kontakte s vodou uvoľňuje toxický plyn“*

Sú to látky a zmesi, ktoré pri styku s vodou alebo vlhkým vzduchom uvoľňujú plyny v potenciálne nebezpečných množstvách, zaradené do kategórie akútnej toxicity 1, 2 alebo 3, napr. fosfid hlinitý, sulfid fosforečný.

▼B

1.2.2. ***EUH031 – „Pri kontakte s kyselinami uvoľňuje toxický plyn“***

Sú to látky a zmesi, ktoré pri reakcii s kyselinami uvoľňujú plyny v nebezpečných množstvách, zaradené do kategórie akútnej toxicity 3, napr. chlórnan sodný, polysulfid bárnatý.

1.2.3. ***EUH032 – „Pri kontakte s kyselinami uvoľňuje veľmi toxický plyn“***

Sú to látky a zmesi, ktoré pri reakcii s kyselinami uvoľňujú plyny v nebezpečných množstvách, zaradené do kategórie akútnej toxicity 1alebo 2, napr. kyanovodík, azid sodný.

1.2.4. ***EUH066 – „Opakovaná expozícia môže spôsobiť vysušenie alebo popraskanie pokožky“***

Sú to látky a zmesi, ktoré môžu vyvolávať obavy v dôsledku vysúšania, olupovania alebo praskania pokožky, ale ktoré nespĺňajú kritériá dráždivosti pre pokožku v prílohe I oddiele 3.2 vyplývajúce z:

— praktických pozorovaní alebo

— relevantných dôkazov týkajúcich sa predpokladaných účinkov na pokožku.

1.2.5. ***EUH070 – „Toxické pri kontakte s očami“***

Látky alebo zmesi, pri ktorých sa na základe testu podráždenia očí testovaných zvierat preukázali zjavné znaky systémovej toxicity alebo úmrtnosti, ktorú pravdepodobne zapríčinila absorpcia chemickej látky alebo zmesi cez sliznicu oka. Toto označenie sa uplatní aj v prípade, ak sa získa dôkaz o systémovej toxicite pri styku s očami ľudí.

Toto označenie sa uplatní tiež vtedy, ak látka alebo zmes obsahuje inú látku, ktorá sa takto klasifikuje v dôsledku tohto účinku, ak je koncentrácia tejto látky rovná alebo vyššia než 0,1 %, ak príloha VI časť 3 neuvádza inak.

1.2.6. ***EUH071 – „Žieravé pre dýchacie cesty“***

Pre látky a zmesi ako doplnok ku klasifikácii týkajúcej sa inhalačnej toxicity, ak sú k dispozícii údaje, ktoré naznačujú, že mechanizmom toxicity je žieravosť v súlade s oddielom 3.1.2.3.3 a poznámkou 1 k tabuľke 3.1.3 v prílohe I.

Pre látky a zmesi ako doplnok ku klasifikácii týkajúcej sa žieravosti pre pokožku, ak nie sú k dispozícii údaje o akútnej inhalačnej toxicite a ak ich možno vdychovať.

2. ČASŤ 2: OSOBITNÉ PRAVIDLÁ PRE DOPLŇUJÚCE PRVKY OZNAČOVANIA URČITÝCH ZMESÍ

Upozornenia uvedené v oddieloch 2.1 až 2.10 sa priraďujú k zmesiam v súlade s článkom 25 ods. 6.

2.1. **Zmesi s obsahom olova**

Etiketa na obale farieb a lakov, ktoré obsahujú olovo v množstvách vyšších ako 0,15 % (vyjadrené ako hmotnosť kovu) z celkovej hmotnosti zmesi, stanovenej v súlade s normou ISO 6503, obsahuje toto upozornenie:

EUH201 – „Obsahuje olovo. Nepoužívajte na povrchy, ktoré by mohli žuť alebo oblizovať deti“.

V prípade balení, ktorých obsah je menší ako 125 ml, môže upozornenie znieť takto:

EUH201A – „Pozor! Obsahuje olovo“.

2.2. **Zmesi s obsahom kyanakrylátov**

Etiketa na priamom obale lepidiel na báze kyanakrylátov obsahuje toto upozornenie:

▼B

EUH202 – „Kyanakrylát. Nebezpečenstvo. V priebehu niekoľkých sekúnd zlepí pokožku a oči. Uchovávajte mimo dosahu detí“.

Ku každému baleniu musia byť priložené príslušné bezpečnostné pokyny.

2.3. **Cementy a cementové zmesi**

Ak cementy alebo cementové zmesi nie sú klasifikované a označené ako senzibilizátory výstražným upozornením H317 „Môže vyvolať alergickú kožnú reakciu“, etiketa na obale cementov a cementových zmesí obsahujúcich v hydratovanom stave viac ako 0,0002 % rozpustného chrómu (VI) z celkovej hmotnosti cementu za sucha obsahuje upozornenie:

EUH203 – „Obsahuje chróm (VI). Môže vyvolať alergickú reakciu.“

Ak sa používajú redukčné činidlá, vtedy obal cementu alebo zmesí obsahujúcich cement obsahuje informácie o dátume balenia, podmienkach skladovania a dobe skladovania vhodnej na zachovanie účinku redukčného činidla a na udržanie obsahu rozpustného chrómu VI pod hodnotou 0,0002 %.

2.4. **Zmesi s obsahom izokyanátov**

Pokiaľ sa upozornenie nenachádza na etikete na obale, zmesi obsahujúce izokyanáty (akými sú monoméry, oligoméry, prepolyméry atď. alebo ich zmesi) sú označené týmto upozornením:

EUH204 – „Obsahuje izokyanáty. Môže vyvolať alergickú reakciu.“

2.5. **Zmesi s obsahom epoxidových zložiek s priemernou molekulovou hmotnosťou ≤ 700**

Pokiaľ sa upozornenie nenachádza na etikete na obale, zmesi obsahujúce epoxidové zložky s priemernou molekulovou hmotnosťou ≤ 700 sú označené týmto upozornením:

EUH205 – „Obsahuje epoxidové zložky. Môže vyvolať alergickú reakciu.“

2.6. **Zmesi predávané širokej verejnosti, ktoré obsahujú aktívny chlór**

Etiketa na obale zmesí obsahujúcich viac ako 1 % aktívneho chlóru obsahuje toto upozornenie:

EUH206 – „Pozor! Nepoužívajte spolu s inými výrobkami. Môžu sa uvoľňovať nebezpečné plyny (chlór).“

2.7. **Zmesi s obsahom kadmia (zliatiny) a určené na tvrdé a mäkké spájkovanie**

Etiketa na obale uvedených zmesí obsahuje toto upozornenie:

EUH207 – „Pozor! Obsahuje kadmium. Pri používaní sa tvoria nebezpečný dym. Pozri informácie od výrobcu. Dodržiavajte bezpečnostné pokyny.“

▼M2

2.8. **Zmesi, ktoré obsahujú aspoň jednu senzibilizujúcu látku**

Označenie na obale zmesí, ktoré nie sú klasifikované ako senzibilizujúce, ale obsahujú aspoň jednu látku klasifikovanú ako senzibilizujúcu, ktorá je prítomná v rovnakej alebo väčšej koncentrácii, ako je uvedená v tabuľke 3.4.6 prílohy I, obsahuje toto vyhlásenie:

EUH208 – „Obsahuje (názov senzibilizujúcej látky). Môže vyvolať alergickú reakciu.“

Zmesi klasifikované ako senzibilizujúce, ktoré obsahujú inú látku/iné látky klasifikovanú(-é) ako senzibilizujúcu(-e) (okrem tej látky, ktorá vedie ku klasifikácii zmesi), ktorá je prítomná/ktoré sú prítomné v rovnakej alebo väčšej koncentrácii, než je koncentrácia uvedená v tabuľke 3.4.6 prílohy I, obsahujú názov tejto látky/názvy týchto látok na označení.

▼B

2.9. **Kvapalné zmesi s obsahom halogénovaných uhľovodíkov**

Pre kvapalné zmesi, ktoré nevykazujú teplotu vznietenia, alebo majú teplotu vznietenia vyššiu ako 60 °C, nie však vyššiu ako 93 °C, a obsahujú halogénovaný uhľovodík a viac než 5 % veľmi horľavých alebo horľavých zložiek, etiketa na obale obsahuje jedno z týchto upozornení podľa toho, či uvedené látky sú vysokohorľavé alebo horľavé:

EUH209 – „Pri použití sa môže stať veľmi horľavou“ alebo

EUH209A – „Pri použití sa môže stať horľavou“

2.10. **Zmesi, ktoré nie sú určené pre širokú verejnosť**

V prípade zmesí, ktoré sa neklasifikujú ako nebezpečné, ale ktoré obsahujú:

▼M2

— ≥ 0,1 % látky klasifikovanej ako kožný senzibilizátor kategórie 1, 1B, respiračný senzibilizátor kategórie 1, 1B alebo karcinogén kategórie 2 alebo

— ≥ 0,01 % látky klasifikovanej ako kožný senzibilizátor kategórie 1A, respiračný senzibilizátor kategórie 1A alebo

— ≥ desatina špecifického koncentračného limitu látky klasifikovanej ako kožný senzibilizátor alebo respiračný senzibilizátor so špecifickým koncentračným limitom nižším ako 0,1 % alebo

▼B

— ≥ 0,1 % látky klasifikovanej ako látka toxická pre reprodukciu kategórií 1A, 1B alebo 2 alebo látka s účinkami na laktáciu alebo prostredníctvom nej; alebo

— aspoň jednu látku v koncentrácii ≥ 1 % hmotnostného pri iných ako plynných zmesiach a ≥ 0,2 % objemového pri plynných zmesiach

  — klasifikovanú buď ako inak nebezpečnú pre zdravie ľudí alebo životné prostredie alebo

  — ako látku, pre ktorú existujú limitné hodnoty expozície Spoločenstva v pracovnom prostredí

sa etiketa na obale označuje upozornením:

EUH210 – „Na požiadanie možno poskytnúť kartu bezpečnostných údajov“.

2.11. **Aerosóly**

Všimnite si, že aerosóly tiež podliehajú ustanoveniam o označovaní v súlade s bodmi 2.2 a 2.3 prílohy k smernici 75/324/EHS.

3. ČASŤ 3: OSOBITNÉ PRAVIDLÁ O OBALOCH

3.1. **Ustanovenia týkajúce sa uzáverov odolných proti otvoreniu deťmi**

3.1.1. ***Obaly, ktoré majú uzávery odolné proti otvoreniu deťmi***

3.1.1.1. Obaly akéhokoľvek objemu obsahujúce látku alebo zmes, ktoré sa dodávajú širokej verejnosti a sú klasifikované ako akútne toxické kategórie 1 až 3, STOT pri jednorazovej expozícii kategórie 1, STOT pri opakovanej expozícii kategórie 1 alebo žieravé pre kožu kategórie 1, sú vybavené uzáverom odolným proti otvoreniu deťmi.

3.1.1.2. Obaly akéhokoľvek objemu obsahujúce látku alebo zmes, ktoré sa dodávajú širokej verejnosti a ktoré sú nebezpečné pri vdýchnutí a sú klasifikované podľa oddielov 3.10.2 a 3.10.3 prílohy I a označené podľa oddielu 3.10.4.1 prílohy I, s výnimkou látok a zmesí, ktoré sa uvádzajú na trh vo forme aerosólov alebo v nádobe so zapečateným rozprašovačom, sú vybavené uzávermi odolnými proti otvoreniu deťmi.

▼B

3.1.1.3. Ak látka alebo zmes obsahuje aspoň jednu z látok uvedených ďalej v koncentrácii, ktorá sa rovná alebo je vyššia, než sú maximálne špecifikované individuálne koncentrácie, a ktoré sa dodávajú širokej verejnosti, sú obaly akéhokoľvek objemu vybavené uzávermi odolnými proti otvoreniu deťmi.

č.	Identifikácia látky			Koncentračný limit
	č. CAS:	Názov	č. v ES:	
1	67-56-1	metanol	200-659-6	≥ 3 %
2	75-09-2	dichlórmetán	200-838-9	≥ 1 %

3.1.2. ***Opätovne uzatvárateľné obaly***

Uzávery odolné proti otvoreniu deťmi, ktoré sa používajú na opätovne uzatvárateľných obaloch, musia vyhovovať norme EN ISO 8317 „Obaly odolávajúce deťom. Požiadavky a postupy testovania opätovne uzatvárateľných obalov“ v znení zmien a doplnení, ktorú prijal Európsky výbor pre normalizáciu (CEN) a Medzinárodná organizácia pre normalizáciu (ISO).

3.1.3. ***Opätovne neuzatvárateľné obaly***

Uzávery odolné proti otvoreniu deťmi, ktoré sa používajú na opätovne neuzatvárateľných obaloch, musia vyhovovať norme EN 862 „Obaly. Obaly odolávajúce deťom. Požiadavky a postupy testovania opätovne neuzatvárateľných obalov na nefarmaceutické výrobky“ v znení zmien a doplnení, ktorú prijal Európsky výbor pre normalizáciu (CEN).

3.1.4. ***Poznámky***

3.1.4.1. Osvedčenia o súlade s uvedenými normami môžu vydávať len laboratóriá, ktoré spĺňajú požiadavky normy EN ISO/IEC 17025 v znení zmien a doplnení.

3.1.4.2. *Osobitné prípady*

Ak je zrejmé, že obal je pre deti dostatočne bezpečný, pretože nemajú prístup k jeho obsahu bez použitia nástroja, testovanie uvedené v oddiele 3.1.2 alebo 3.1.3 sa nemusí vykonávať.

Vo všetkých ostatných prípadoch a keď existujú dostatočné dôvody na pochybnosti o bezpečnosti uzáveru pre deti, môže vnútroštátny orgán požiadať subjekt zodpovedný za uvedenie výrobku na trh, aby predložil osvedčenie certifikačného orgánu, ako sa uvádza v oddiele 3.1.4.1, v ktorom sa konštatuje, že:

— typ uzáveru je taký, že nie je potrebné vykonať test uvedený v oddiele 3.1.2. alebo 3.1.3 alebo

— uzáver sa testoval a zistilo sa, že je v súlade s uvedenými normami.

3.2. **Hmatateľné výstrahy**

3.2.1. ***Nádoby, ktoré majú byť vybavené hmatateľnými výstrahami***

Ak sa látky alebo zmesi dodávajú širokej verejnosti a klasifikujú ako akútne toxické, žieravé pre pokožku, s mutagénnym účinkom na zárodočné bunky kategórie 2, karcinogénne kategórie 2, reprodukčne toxické kategórie 2, senzibilizujúce dýchaciu sústavu alebo STOT kategórie 1 a 2, nebezpečné z hľadiska aspiračného nebezpečenstva, alebo ako horľavé plyny, kvapaliny a tuhé látky kategórie 1 a 2, nádoby akéhokoľvek objemu sa označujú hmatateľnými výstrahami.

3.2.2. ***Ustanovenia týkajúce sa hmatateľných výstrah***

▼M2

3.2.2.1. Toto ustanovenie sa netýka aerosólov, ktoré sú klasifikované a označené len ako „horľavé aerosóly, kategória 1“ alebo „horľavé aerosóly, kategória 2“. Netýka sa ani prenosných nádob na plyn.

▼B

3.2.2.2. Technické špecifikácie zariadení zabezpečujúcich hmatateľné výstrahy vyhovujú norme EN ISO 11683 „Obaly. Hmatateľné výstrahy nebezpečenstva. Požiadavky“ v znení zmien a doplnení.

4. ČASŤ 4: OSOBITNÉ PRAVIDLÁ OZNAČOVANIA PRÍPRAVKOV NA OCHRANU RASTLÍN

Bez toho, aby boli dotknuté informácie požadované v súlade s článkom 16 smernice 91/414/EHS a prílohou V uvedenej smernice, označenie prípravkov na ochranu rastlín podľa smernice 91/414/EHS obsahuje aj tento text:

EUH401 – „Dodržiavajte návod na používanie, aby ste zabránili vzniku rizík pre zdravie ľudí a životné prostredie“.

5. ČASŤ 5: ZOZNAM NEBEZPEČNÝCH LÁTOK A ZMESÍ, NA KTORÉ SA UPLATŇUJE ČLÁNOK 29 ODS. 3.

— Cementové zmesi a transportbetón vo vlhkom stave

▼B

PRÍLOHA III

ZOZNAM VÝSTRAŽNÝCH UPOZORNENÍ, DODATOČNÉ INFORMÁCIE O NEBEZPEČNOSTI A DODATOČNÉ PRVKY OZNAČOVANIA

1. **Časť 1: výstražné upozornenia**

▼M2

Výstražné upozornenia sa uplatňujú v súlade s časťami 2, 3, 4 a 5 prílohy I.

Dodávatelia môžu pri výbere výstražných upozornení v súlade s článkami 21 a 27 použiť kombinované výstražné upozornenia stanovené v tejto prílohe.

V súlade s článkom 27 sa pri označovaní môžu uplatňovať tieto princípy prednosti výstražných upozornení:

a) Ak sa pridelí výstražné upozornenie H410 „veľmi toxická pre vodné organizmy, s dlhodobými účinkami“, upozornenie H400 „veľmi toxická pre vodné organizmy“ sa môže vynechať.

b) Ak sa pridelí výstražné upozornenie H314 „spôsobuje vážne poleptanie kože a poškodenie očí“, upozornenie H318 „spôsobuje vážne poškodenie očí“ sa môže vynechať.

S cieľom uviesť spôsob podania alebo expozície sa môžu použiť kombinované výstražné upozornenia v tabuľke 1.2.

▼B

Tabuľka 1.1

Výstražné upozornenia na fyzikálnu nebezpečnosť

H200 ►M2 —— ◄	Jazyk	2.1 – Výbušniny, nestabilné výbušniny
	BG	Нестабилен експлозив.
	ES	Explosivo inestable.
	CS	Nestabilní výbušnina.
	DA	Ustabilt eksplosiv.
	DE	Instabil, explosiv.
	ET	Ebapüsiv lõhkeaine.
	EL	Ασταθή εκρηκτικά.
	EN	Unstable explosives.
	FR	Explosif instable.
	GA	Pléascáin éagobhsaí.
▼M4	HR	Nestabilni eksplozivi.
▼B	IT	Esplosivo instabile.
	LV	Nestabili sprādzienbīstami materiāli.
	LT	Nestabilios sprogios medžiagos.
	HU	Instabil robbanóanyagok.
	MT	Splussivi instabbli.
	NL	Instabiele ontplofbare stof.
	PL	Materiały wybuchowe niestabilne.
	PT	Explosivo instável.

▼B

H200 ►M2 —— ◄	Jazyk	2.1 – Výbušniny, nestabilné výbušniny
	RO	Exploziv instabil.
	SK	Nestabilné výbušniny.
	SL	Nestabilni eksplozivi.
	FI	Epästabiili räjähde.
	SV	Instabilt explosivt.

▼M2 _____

▼B

H201	Jazyk	2.1 – Výbušniny, podtrieda 1.1
	BG	Експлозив; опасност от масова експлозия.
	ES	Explosivo; peligro de explosión en masa.
	CS	Výbušnina; nebezpečí masivního výbuchu.
	DA	Eksplosiv, masseeksplosionsfare.
	DE	Explosiv, Gefahr der Massenexplosion.
	ET	Plahvatusohtlik; massiplahvatusoht.
	EL	Εκρηκτικό· κίνδυνος μαζικής έκρηξης.
	EN	Explosive; mass explosion hazard.
	FR	Explosif; danger d'explosion en masse.
	GA	Pléascach; guais mhórphléasctha.
▼M4	HR	Eksplozivno; opasnost od eksplozije ogromnih razmjera.
▼B	IT	Esplosivo; pericolo di esplosione di massa.
	LV	Sprādzienbīstams; masveida sprādzienbīstamība.
	LT	Sprogios medžiagos, kelia masinio sprogimo pavojų.
	HU	Robbanóanyag; teljes tömeg felrobbanásának veszélye.
	MT	Splussiv; periklu li jisplodu kollha f'daqqa.
	NL	Ontplofbare stof; gevaar voor massa-explosie.
	PL	Materiał wybuchowy; zagrożenie wybuchem masowym.
	PT	Explosivo; perigo de explosão em massa.
	RO	Exploziv; pericol de explozie în masă.
	SK	Výbušnina, nebezpečenstvo rozsiahleho výbuchu.
	SL	Eksplozivno; nevarnost eksplozije v masi.

▼B

H201	Jazyk	2.1 – Výbušniny, podtrieda 1.1
	FI	Räjähde; massaräjähdysvaara.
	SV	Explosivt. Fara för massexplosion.

H202	Jazyk	2.1 – Výbušniny, podtrieda 1.2
	BG	Експлозив; сериозна опасност от разпръскване.
	ES	Explosivo; grave peligro de proyección.
	CS	Výbušnina; vážné nebezpečí zasažení částicemi.
	DA	Eksplosiv, alvorlig fare for udslyngning af fragmenter.
	DE	Explosiv; große Gefahr durch Splitter, Sprengund Wurfstücke.
	ET	Plahvatusohtlik; suur laialipaiskumisoht.
	EL	Εκρηκτικό· σοβαρός κίνδυνος εκτόξευσης.
	EN	Explosive, severe projection hazard.
	FR	Explosif; danger sérieux de projection.
	GA	Pléascach, guais throm teilgin.
▼M4	HR	Eksplozivno; velika opasnost od rasprskavanja.
▼B	IT	Esplosivo; grave pericolo di proiezione.
	LV	Sprādzienbīstams; augsta izmetes bīstamība.
	LT	Sprogios medžiagos, kelia didelį išsvaidymo pavojų.
	HU	Robbanóanyag; kivetés súlyos veszélye.
	MT	Splussiv, periklu serju ta' projezzjoni.
	NL	Ontplofbare stof, ernstig gevaar voor scherfwerking.
	PL	Materiał wybuchowy, poważne zagrożenie rozrzutem.
	PT	Explosivo, perigo grave de projecções.
	RO	Exploziv; pericol grav de proiectare.
	SK	Výbušnina, závažné nebezpečenstvo rozletenia úlomkov.
	SL	Eksplozivno, velika nevarnost za nastanek drobcev.
	FI	Räjähde; vakava sirpalevaara.
	SV	Explosivt. Allvarlig fara för splitter och kaststycken.

H203	Jazyk	2.1 – Výbušniny, podtrieda 1.3
	BG	Експлозив; опасност от пожар, взрив или разпръскване.
	ES	Explosivo; peligro de incendio, de onda expansiva o de proyección.
	CS	Výbušnina; nebezpečí požáru, tlakové vlny nebo zasažení částicemi.

▼B

H203	Jazyk	2.1 – Výbušniny, podtrieda 1.3
	DA	Eksplosiv, fare for brand, eksplosion eller udslyngning af fragmenter.
	DE	Explosiv; Gefahr durch Feuer, Luftdruck oder Splitter, Spreng- und Wurfstücke.
	ET	Plahvatusohtlik; süttimis-, plahvatus- või laialipaiskumisoht.
	EL	Εκρηκτικό· κίνδυνος πυρκαγιάς, ανατίναξης ή εκτόξευσης.
	EN	Explosive; fire, blast or projection hazard.
	FR	Explosif; danger d'incendie, d'effet de souffle ou de projection.
	GA	Pléascach; guais dóiteáin, phléasctha nó teilgin.
▼M4	HR	Eksplozivno; opasnost od vatre, udarnog vala ili rasprskavanja.
▼B	IT	Esplosivo; pericolo di incendio, di spostamento d'aria o di proiezione.
	LV	Sprādzienbīstams; uguns, triecienviļņa vai izmetes bīstamība.
	LT	Sprogios medžiagos, kelia gaisro, sprogimo arba išsvaidymo pavojų.
	HU	Robbanóanyag; tűz, robbanás vagy kivetés veszélye.
	MT	Splussiv; periklu ta' nar, blast jew projezzjoni.
	NL	Ontplofbare stof; gevaar voor brand, luchtdrukwerking of scherfwerking.
	PL	Materiał wybuchowy; zagrożenie pożarem, wybuchem lub rozrzutem.
	PT	Explosivo; perigo de incêndio, sopro ou projecções.
	RO	Exploziv; pericol de incendiu, detonare sau proiectare.
	SK	Výbušnina, nebezpečenstvo požiaru, výbuchu alebo rozletenia úlomkov.
	SL	Eksplozivno; nevarnost za nastanek požara, udarnega vala ali drobcev.
	FI	Räjähde; palo-, räjähdys- tai sirpalevaara.
	SV	Explosivt. Fara för brand, tryckvåg eller splitter och kaststycken.

H204	Jazyk	2.1 – Výbušniny, podtrieda 1.4
	BG	Опасност от пожар или разпръскване.
	ES	Peligro de incendio o de proyección.
	CS	Nebezpečí požáru nebo zasažení částicemi.
	DA	Fare for brand eller udslyngning af fragmenter.
	DE	Gefahr durch Feuer oder Splitter, Spreng- und Wurfstücke.

▼B

H204	Jazyk	2.1 – Výbušniny, podtrieda 1.4
	ET	Süttimis- või laialipaiskumisoht.
	EL	Κίνδυνος πυρκαγιάς ή εκτόξευσης.
	EN	Fire or projection hazard.
	FR	Danger d'incendie ou de projection.
	GA	Guais dóiteáin nó teilgin.
▼M4	HR	Opasnost od vatre ili rasprskavanja.
▼B	IT	Pericolo di incendio o di proiezione.
	LV	Uguns vai izmetes bīstamība.
	LT	Gaisro arba išsvaidymo pavojus.
	HU	Tűz vagy kivetés veszélye.
	MT	Periklu ta' nar jew ta' projezzjoni.
	NL	Gevaar voor brand of scherfwerking.
	PL	Zagrożenie pożarem lub rozrzutem.
	PT	Perigo de incêndio ou projecções.
	RO	Pericol de incendiu sau de proiectare.
	SK	Nebezpečenstvo požiaru alebo rozletenia úlomkov.
	SL	Nevarnost za nastanek požara ali drobcev.
	FI	Palo- tai sirpalevaara.
	SV	Fara för brand eller splitter och kaststycken.

H205	Jazyk	2.1 – Výbušniny, podtrieda 1.5
	BG	Може да предизвика масова експлозия при пожар.
	ES	Peligro de explosión en masa en caso de incendio.
	CS	Při požáru může způsobit masivní výbuch.
	DA	Fare for masseeksplosion ved brand.
	DE	Gefahr der Massenexplosion bei Feuer.
	ET	Süttimise korral massiplahvatusoht.
	EL	Κίνδυνος μαζικής έκρηξης σε περίπτωση πυρκαγιάς.
	EN	May mass explode in fire.
	FR	Danger d'explosion en masse en cas d'incendie.
	GA	D'fhéadfadh sé go mbeadh mórphléascadh i dtine.
▼M4	HR	U vatri može izazvati eksploziju ogromnih razmjera.
▼B	IT	Pericolo di esplosione di massa in caso d'incendio.

▼B

H205	Jazyk	2.1 – Výbušniny, podtrieda 1.5
	LV	Ugunī var masveidā eksplodēt.
	LT	Per gaisrą gali sukelti masinį sprogimą.
	HU	Tűz hatására a teljes tömeg felrobbanhat.
	MT	Jista' jisplodi f'daqqa fin-nar.
	NL	Gevaar voor massa-explosie bij brand.
	PL	Może wybuchać masowo w przypadku pożaru.
	PT	Perigo de explosão em massa em caso de incêndio.
	RO	Pericol de explozie în masă în caz de incendiu.
	SK	Nebezpečenstvo rozsiahleho výbuchu pri požiari.
	SL	Pri požaru lahko eksplodira v masi.
	FI	Koko massa voi räjähtää tulessa.
	SV	Fara för massexplosion vid brand.

H220	Jazyk	2.2 – Horľavé plyny, kategória nebezpečnosti 1
	BG	Изключително запалим газ.
	ES	Gas extremadamente inflamable.
	CS	Extrémně hořlavý plyn.
	DA	Yderst brandfarlig gas.
	DE	Extrem entzündbares Gas.
	ET	Eriti tuleohtlik gaas.
	EL	Εξαιρετικά εύφλεκτο αέριο.
	EN	Extremely flammable gas.
	FR	Gaz extrêmement inflammable.
	GA	Gás fíor-inadhainte.
▼M4	HR	Vrlo lako zapaljivi plin.
▼B	IT	Gas altamente infiammabile.
	LV	Īpaši viegli uzliesmojoša gāze.
	LT	Ypač degios dujos.
	HU	Rendkívül tűzveszélyes gáz.
	MT	Gass li jaqbad malajr ħafna.
	NL	Zeer licht ontvlambaar gas.
	PL	Skrajnie łatwopalny gaz.
	PT	Gás extremamente inflamável.
	RO	Gaz extrem de inflamabil.
	SK	Mimoriadne horľavý plyn.
	SL	Zelo lahko vnetljiv plin.

▼B

H220	Jazyk	2.2 – Horľavé plyny, kategória nebezpečnosti 1
	FI	Erittäin helposti syttyvä kaasu.
	SV	Extremt brandfarlig gas.

H221	Jazyk	2.2 – Horľavé plyny, kategória nebezpečnosti 2
	BG	Запалим газ.
	ES	Gas inflamable.
	CS	Hořlavý plyn.
	DA	Brandfarlig gas.
	DE	Entzündbares Gas.
	ET	Tuleohtlik gaas.
	EL	Εύφλεκτο αέριο.
	EN	Flammable gas.
	FR	Gaz inflammable.
	GA	Gás inadhainte.
▼M4	HR	Zapaljivi plin.
▼B	IT	Gas infiammabile.
	LV	Uzliesmojoša gāze.
	LT	Degios dujos.
	HU	Tűzveszélyes gáz.
	MT	Gass li jaqbad.
	NL	Ontvlambaar gas.
	PL	Gaz łatwopalny.
	PT	Gás inflamável.
	RO	Gaz inflamabil.
	SK	Horľavý plyn.
	SL	Vnetljiv plin.
	FI	Syttyvä kaasu.
	SV	Brandfarlig gas.

H222	Jazyk	2.3 – Horľavé aerosóly, kategória nebezpečnosti 1
	BG	Изключително запалим аерозол.
	ES	Aerosol extremadamente inflamable.
	CS	Extrémně hořlavý aerosol.
	DA	Yderst brandfarlig aerosol.
	DE	Extrem entzündbares Aerosol.
	ET	Eriti tuleohtlik aerosool.
	EL	Εξαιρετικά εύφλεκτο αερόλυμα.
	EN	Extremely flammable aerosol.

▼B

H222	Jazyk	2.3 – Horľavé aerosóly, kategória nebezpečnosti 1
	FR	Aérosol extrêmement inflammable.
	GA	Aerasól fíor-inadhainte.
▼M4	HR	Vrlo lako zapaljivi aerosol.
▼B	IT	Aerosol altamente infiammabile.
	LV	Īpaši viegli uzliesmojošs aerosols.
	LT	Ypač degus aerozolis.
	HU	Rendkívül tűzveszélyes aeroszol.
	MT	Aerosol li jaqbad malajr ħafna.
	NL	Zeer licht ontvlambare aerosol.
	PL	Skrajnie łatwopalny aerozol.
	PT	Aerossol extremamente inflamável.
	RO	Aerosol extrem de inflamabil.
	SK	Mimoriadne horľavý aerosól.
	SL	Zelo lahko vnetljiv aerosol.
	FI	Erittäin helposti syttyvä aerosoli.
	SV	Extremt brandfarlig aerosol.

H223	Jazyk	2.3 – Horľavé aerosóly, kategória nebezpečnosti 2
	BG	Запалим аерозол.
	ES	Aerosol inflamable.
	CS	Hořlavý aerosol.
	DA	Brandfarlig aerosol.
	DE	Entzündbares Aerosol.
	ET	Tuleohtlik aerosool.
	EL	Εύφλεκτο αερόλυμα.
	EN	Flammable aerosol.
	FR	Aérosol inflammable.
	GA	Aerasól inadhainte.
▼M4	HR	Zapaljivi aerosol.
▼B	IT	Aerosol infiammabile.
	LV	Uzliesmojošs aerosols.
	LT	Degus aerozolis.
	HU	Tűzveszélyes aeroszol.
	MT	Aerosol li jaqbad.
	NL	Ontvlambare aerosol.
	PL	Aerozol łatwopalny.

▼B

H223	Jazyk	2.3 – Horľavé aerosóly, kategória nebezpečnosti 2
	PT	Aerossol inflamável.
	RO	Aerosol inflamabil.
	SK	Horľavý aerosól.
	SL	Vnetljiv aerosol.
	FI	Syttyvä aerosoli.
	SV	Brandfarlig aerosol.

H224	Jazyk	2.6 – Horľavé kvapaliny, kategória nebezpečnosti 1
	BG	Изключително запалими течност и пари.
	ES	Líquido y vapores extremadamente inflamables.
	CS	Extrémně hořlavá kapalina a páry.
	DA	Yderst brandfarlig væske og damp.
	DE	Flüssigkeit und Dampf extrem entzündbar.
	ET	Eriti tuleohtlik vedelik ja aur.
	EL	Υγρό και ατμοί εξαιρετικά εύφλεκτα.
	EN	Extremely flammable liquid and vapour.
	FR	Liquide et vapeurs extrêmement inflammables.
	GA	Leacht fíor-inadhainte agus gal fhíor-inadhainte.
▼M4	HR	Vrlo lako zapaljiva tekućina i para.
▼B	IT	Liquido e vapori altamente infiammabili.
	LV	Īpaši viegli uzliesmojošs šķidrums un tvaiki.
	LT	Ypač degūs skystis ir garai.
	HU	Rendkívül tűzveszélyes folyadék és gőz.
	MT	Likwidu u fwar li jaqbdu malajr ħafna.
	NL	Zeer licht ontvlambare vloeistof en damp.
	PL	Skrajnie łatwopalna ciecz i pary.
	PT	Líquido e vapor extremamente inflamáveis.
	RO	Lichid şi vapori extrem de inflamabili.
	SK	Mimoriadne horľavá kvapalina a pary.
	SL	Zelo lahko vnetljiva tekočina in hlapi.
	FI	Erittäin helposti syttyvä neste ja höyry.
	SV	Extremt brandfarlig vätska och ånga.

H225	Jazyk	2.6 – Horľavé kvapaliny, kategória nebezpečnosti 2
	BG	Силно запалими течност и пари.
	ES	Líquido y vapores muy inflamables.
	CS	Vysoce hořlavá kapalina a páry.
	DA	Meget brandfarlig væske og damp.

▼B

H225	Jazyk	2.6 – Horľavé kvapaliny, kategória nebezpečnosti 2
	DE	Flüssigkeit und Dampf leicht entzündbar.
	ET	Väga tuleohtlik vedelik ja aur.
	EL	Υγρό και ατμοί πολύ εύφλεκτα.
	EN	Highly flammable liquid and vapour.
	FR	Liquide et vapeurs très inflammables.
	GA	Leacht an-inadhainte agus gal an-inadhainte.
▼M4	HR	Lako zapaljiva tekućina i para.
▼B	IT	Liquido e vapori facilmente infiammabili.
	LV	Viegli uzliesmojošs šķidrums un tvaiki.
	LT	Labai degūs skystis ir garai.
	HU	Fokozottan tűzveszélyes folyadék és gőz.
	MT	Likwidu u fwar li jaqbdu malajr ħafna.
	NL	Licht ontvlambare vloeistof en damp.
	PL	Wysoce łatwopalna ciecz i pary.
	PT	Líquido e vapor facilmente inflamáveis.
	RO	Lichid şi vapori foarte inflamabili.
	SK	Veľmi horľavá kvapalina a pary.
	SL	Lahko vnetljiva tekočina in hlapi.
	FI	Helposti syttyvä neste ja höyry.
	SV	Mycket brandfarlig vätska och ånga.

H226	Jazyk	2.6 – Horľavé kvapaliny, kategória nebezpečnosti 3
	BG	Запалими течност и пари.
	ES	Líquidos y vapores inflamables.
	CS	Hořlavá kapalina a páry.
	DA	Brandfarlig væske og damp.
	DE	Flüssigkeit und Dampf entzündbar.
	ET	Tuleohtlik vedelik ja aur.
	EL	Υγρό και ατμοί εύφλεκτα.
	EN	Flammable liquid and vapour.
	FR	Liquide et vapeurs inflammables.
	GA	Leacht inadhainte agus gal inadhainte.
▼M4	HR	Zapaljiva tekućina i para.
▼B	IT	Liquido e vapori infiammabili.
	LV	Uzliesmojošs šķidrums un tvaiki.
	LT	Degūs skystis ir garai.

▼B

H226	Jazyk	2.6 – Horľavé kvapaliny, kategória nebezpečnosti 3
	HU	Tűzveszélyes folyadék és gőz.
	MT	Likwidu u fwar li jaqbdu.
	NL	Ontvlambare vloeistof en damp.
	PL	Łatwopalna ciecz i pary.
	PT	Líquido e vapor inflamáveis.
	RO	Lichid şi vapori inflamabili.
	SK	Horľavá kvapalina a pary.
	SL	Vnetljiva tekočina in hlapi.
	FI	Syttyvä neste ja höyry.
	SV	Brandfarlig vätska och ånga.

H228	Jazyk	2.7 – Horľavé tuhé látky, kategória nebezpečnosti 1, 2
	BG	Запалимо твърдо вещество.
	ES	Sólido inflamable.
	CS	Hořlavá tuhá látka.
	DA	Brandfarligt fast stof.
	DE	Entzündbarer Feststoff.
	ET	Tuleohtlik tahke aine.
	EL	Εύφλεκτο στερεό.
	EN	Flammable solid.
	FR	Matière solide inflammable.
	GA	Solad inadhainte.
▼M4	HR	Zapaljiva krutina.
▼B	IT	Solido infiammabile.
	LV	Uzliesmojoša cieta viela.
	LT	Degi kietoji medžiaga.
	HU	Tűzveszélyes szilárd anyag.
	MT	Solidu li jaqbad.
	NL	Ontvlambare vaste stof.
	PL	Substancja stała łatwopalna.
	PT	Sólido inflamável.
	RO	Solid inflamabil.
	SK	Horľavá tuhá látka.
	SL	Vnetljiva trdna snov.
	FI	Syttyvä kiinteä aine.
	SV	Brandfarligt fast ämne.

▼B

H240	Jazyk	2.8 – Samovoľne reagujúce látky a zmesi, typ A 2.15 – Organické peroxidy, typ A
	BG	Може да предизвика експлозия при нагряване.
	ES	Peligro de explosión en caso de calentamiento.
	CS	Zahřívání může způsobit výbuch.
	DA	Eksplosionsfare ved opvarmning.
	DE	Erwärmung kann Explosion verursachen.
	ET	Kuumenemisel võib plahvatada.
	EL	Η θέρμανση μπορεί να προκαλέσει έκρηξη.
	EN	Heating may cause an explosion.
	FR	Peut exploser sous l'effet de la chaleur.
	GA	D'fhéadfadh téamh a bheith ina chúis le pléascadh.
▼M4	HR	Zagrijavanje može uzrokovati eksploziju.
▼B	IT	Rischio di esplosione per riscaldamento.
	LV	Sakaršana var izraisīt eksploziju.
	LT	Kaitinant gali sprogti.
	HU	Hő hatására robbanhat.
	MT	It-tisħin jista' jikkawża splużjoni.
	NL	Ontploffingsgevaar bij verwarming.
	PL	Ogrzanie grozi wybuchem.
	PT	Risco de explosão sob a acção do calor.
	RO	Pericol de explozie în caz de încălzire.
	SK	Zahrievanie môže spôsobiť výbuch.
	SL	Segrevanje lahko povzroči eksplozijo.
	FI	Räjähdysvaarallinen kuumennettaessa.
	SV	Explosivt vid uppvärmning.

H241	Jazyk	2.8 – Samovoľne reagujúce látky a zmesi, typ B 2.15 – Organické peroxidy, typ B
	BG	Може да предизвика пожар или експлозия при нагряване.
	ES	Peligro de incendio o explosión en caso de calentamiento.
	CS	Zahřívání může způsobit požár nebo výbuch.
	DA	Brand- eller eksplosionsfare ved opvarmning.
	DE	Erwärmung kann Brand oder Explosion verursachen.
	ET	Kuumenemisel võib süttida või plahvatada.
	EL	Η θέρμανση μπορεί να προκαλέσει πυρκαγιά ή έκρηξη.

▼B

H241	Jazyk	2.8 – Samovoľne reagujúce látky a zmesi, typ B 2.15 – Organické peroxidy, typ B
	EN	Heating may cause a fire or explosion.
	FR	Peut s'enflammer ou exploser sous l'effet de la chaleur.
	GA	D'fhéadfadh téamh a bheith ina chúis le dóiteán nó le pléascadh.
▼M4	HR	Zagrijavanje može uzrokovati požar ili eksploziju.
▼B	IT	Rischio d'incendio o di esplosione per riscaldamento.
	LV	Sakaršana var izraisīt degšanu vai eksploziju.
	LT	Kaitinant gali sukelti gaisrą arba sprogti.
	HU	Hő hatására meggyulladhat vagy robbanhat.
	MT	It-tisħin jista' jikkawża nar jew splużjoni.
	NL	Brand- of ontploffingsgevaar bij verwarming.
	PL	Ogrzanie może spowodować pożar lub wybuch.
	PT	Risco de explosão ou de incêndio sob a acção do calor.
	RO	Pericol de incendiu sau de explozie în caz de încălzire.
	SK	Zahrievanie môže spôsobiť požiar alebo výbuch.
	SL	Segrevanje lahko povzroči požar ali eksplozijo.
	FI	Räjähdys- tai palovaarallinen kuumennettaessa.
	SV	Brandfarligt eller explosivt vid uppvärmning.

H242	Jazyk	2.8 – Samovoľne reagujúce látky a zmesi, typ C, D, E, F 2.15 – Organické peroxidy, typ C, D, E, F
	BG	Може да предизвика пожар при нагряване.
	ES	Peligro de incendio en caso de calentamiento.
	CS	Zahřívání může způsobit požár.
	DA	Brandfare ved opvarmning.
	DE	Erwärmung kann Brand verursachen.
	ET	Kuumenemisel võib süttida.
	EL	Η θέρμανση μπορεί να προκαλέσει πυρκαγιά.
	EN	Heating may cause a fire.
	FR	Peut s'enflammer sous l'effet de la chaleur.
	GA	D'fhéadfadh téamh a bheith ina chúis le dóiteán.
▼M4	HR	Zagrijavanje može uzrokovati požar.
▼B	IT	Rischio d'incendio per riscaldamento.

▼B

H242	Jazyk	2.8 – Samovoľne reagujúce látky a zmesi, typ C, D, E, F 2.15 – Organické peroxidy, typ C, D, E, F
	LV	Sakaršana var izraisīt degšanu.
	LT	Kaitinant gali sukelti gaisrą.
	HU	Hő hatására meggyulladhat.
	MT	It-tiswin jista' jikkawża nar.
	NL	Brandgevaar bij verwarming.
	PL	Ogrzanie może spowodować pożar.
	PT	Risco de incêndio sob a acção do calor.
	RO	Pericol de incendiu în caz de încălzire.
	SK	Zahrievanie môže spôsobiť požiar.
	SL	Segrevanje lahko povzroči požar.
	FI	Palovaarallinen kuumennettaessa.
	SV	Brandfarligt vid uppvärmning.

H250	Jazyk	2.9 – Samozápalné kvapaliny, kategória nebezpečnosti 1 2.10 – Samozápalné tuhé látky, kategória nebezpečnosti 1
	BG	Самозапалва се при контакт с въздух.
	ES	Se inflama espontáneamente en contacto con el aire.
	CS	Při styku se vzduchem se samovolně vznítí.
	DA	Selvantænder ved kontakt med luft.
	DE	Entzündet sich in Berührung mit Luft von selbst.
	ET	Kokkupuutel õhuga süttib iseenesest.
	EL	Αυταναφλέγεται εάν εκτεθεί στον αέρα.
	EN	Catches fire spontaneously if exposed to air.
	FR	S'enflamme spontanément au contact de l'air.
	GA	Téann trí thine go spontáineach má nochtar don aer.
▼M4	HR	Samozapaljivo u dodiru sa zrakom.
▼B	IT	Spontaneamente infiammabile all'aria.
	LV	Spontāni aizdegas saskarē ar gaisu.
	LT	Veikiami oro savaime užsidega.
	HU	Levegővel érintkezve önmagától meggyullad.
	MT	Jieħu n-nar spontanjament jekk ikun espost għall-arja.
	NL	Vat spontaan vlam bij blootstelling aan lucht.
	PL	Zapala się samorzutnie w przypadku wystawienia na działanie powietrza.

▼B

H250	Jazyk	2.9 – Samozápalné kvapaliny, kategória nebezpečnosti 1 2.10 – Samozápalné tuhé látky, kategória nebezpečnosti 1
	PT	Risco de inflamação espontânea em contacto com o ar.
	RO	Se aprinde spontan, în contact cu aerul.
	SK	Pri kontakte so vzduchuom sa spontánne vznieti.
	SL	Samodejno se vžge na zraku.
	FI	Syttyy itsestään palamaan joutuessaan kosketuksiin ilman kanssa.
	SV	Spontanantänder vid kontakt med luft.

H251	Jazyk	2.11 – Samovoľne sa zahrievajúce látky a zmesi, kategória nebezpečnosti 1
	BG	Самонагряващо се: може да се запали.
	ES	Se calienta espontáneamente; puede inflamarse.
	CS	Samovolně se zahřívá: může se vznítit.
	DA	Selvopvarmende, kan selvantænde.
	DE	Selbsterhitzungsfähig; kann in Brand geraten.
	ET	Isekuumenev, võib süttida.
	EL	Αυτοθερμαίνεται: μπορεί να αναφλεγεί.
	EN	Self–heating: may catch fire.
	FR	Matière auto–échauffante; peut s'enflammer.
	GA	Féintéamh: d'fhéadfadh sé dul trí thine.
▼M4	HR	Samozagrijavanje; može se zapaliti.
▼B	IT	Autoriscaldante; può infiammarsi.
	LV	Pašsasilstošs; var aizdegties.
	LT	Savaime kaistančios, gali užsidegti.
	HU	Önmelegedő: meggyulladhat.
	MT	Jisħon waħdu: jista' jieħu n–nar.
	NL	Vatbaar voor zelfverhitting: kan vlam vatten.
	PL	Substancja samonagrzewająca się: może się zapalić.
	PT	Susceptível de auto–aquecimento: risco de inflamação.
	RO	Se autoîncălzeşte, pericol de aprindere.
	SK	Samovoľne sa zahrieva; môže sa vznietiť.
	SL	Samosegrevanje: lahko povzroči požar.
	FI	Itsestään kuumeneva; voi syttyä palamaan.
	SV	Självupphettande. Kan börja brinna.

▼B

H252	Jazyk	2.11 – Samovoľne sa zahrievajúce látky a zmesi, kategória nebezpečnosti 2
	BG	Самонагряващо се в големи количества; може да се запали.
	ES	Se calienta espontáneamente en grandes cantidades; puede inflamarse.
	CS	Ve velkém množství se samovolně zahřívá; může se vznítit.
	DA	Selvopvarmende i store mængder, kan selvantænde.
	DE	In großen Mengen selbsterhitzungsfähig; kann in Brand geraten.
	ET	Suurtes kogustes isekuumenev, võib süttida.
	EL	Σε μεγάλες ποσότητες αυτοθερμαίνεται: μπορεί να αναφλεγεί.
	EN	Self-heating in large quantities; may catch fire.
	FR	Matière auto-échauffante en grandes quantités; peut s'enflammer.
	GA	Féintéamh ina mhórchainníochtaí; d'fhéadfadh sé dul trí thine.
▼M4	HR	Samozagrijavanje u velikim količinama; može se zapaliti.
▼B	IT	Autoriscaldante in grandi quantità; può infiammarsi.
	LV	Lielos apjomos pašsasilstošs; var aizdegties.
	LT	Laikant dideliais kiekiais savaime kaista, gali užsidegti.
	HU	Nagy mennyiségben önmelegedő; meggyulladhat.
	MT	Jisħon waħdu f'kwantitajiet kbar; jista' jieħu n-nar.
	NL	In grote hoeveelheden vatbaar voor zelfverhitting; kan vlam vatten.
	PL	Substancja samonagrzewająca się w dużych ilościach; może się zapalić.
	PT	Susceptível de auto-aquecimento em grandes quantidades: risco de inflamação.
	RO	Se autoîncălzește, în cantități mari pericol de aprindere.
	SK	Vo veľkých množstvách sa samovoľne zahrieva; môže sa vznietiť.
	SL	Samosegrevanje v velikih količinah; lahko povzroči požar.
	FI	Suurina määrinä itsestään kuumeneva; voi syttyä palamaan.
	SV	Självupphettande i stora mängder. Kan börja brinna.

▼B

H260	Jazyk	2.12 – Látky a zmesi, ktoré v kontakte s vodou uvoľňujú horľavé plyny, kategória nebezpečnosti 1
	BG	При контакт с вода отделя запалими газове, които могат да се самозапалят.
	ES	En contacto con el agua desprende gases inflamables que pueden inflamarse espontáneamente.
	CS	Při styku s vodou uvolňuje hořlavé plyny, které se mohou samovolně vznítit.
	DA	Ved kontakt med vand udvikles brandfarlige gasser, som kan selvantænde.
	DE	In Berührung mit Wasser entstehen entzündbare Gase, die sich spontan entzünden können.
	ET	Kokkupuutel veega eraldab tuleohtlikke gaase, mis võivad iseenesest süttida.
	EL	Σε επαφή με το νερό ελευθερώνει εύφλεκτα αέρια τα οποία μπορούν να αυτοαναφλεγούν.
	EN	In contact with water releases flammable gases which may ignite spontaneously.
	FR	Dégage au contact de l'eau des gaz inflammables qui peuvent s'enflammer spontanément.
	GA	I dteagmháil le huisce scaoiltear gáis inadhainte a d'fhéadfadh uathadhaint.
▼M4	HR	U dodiru s vodom oslobađa zapaljive plinove koji se mogu spontano zapaliti.
▼B	IT	A contatto con l'acqua libera gas infiammabili che possono infiammarsi spontaneamente.
	LV	Nonākot saskarē ar ūdeni, izdala uzliesmojošas gāzes, kas var spontāni aizdegties.
	LT	Kontaktuodami su vandeniu išskiria degias dujas, kurios gali savaime užsidegti.
	HU	Vízzel érintkezve öngyulladásra hajlamos tűzveszélyes gázokat bocsát ki.
	MT	Meta jmiss ma' l-ilma jerħi gassijiet li jaqbdu li jistgħu jieħdu n-nar spontanjament.
	NL	In contact met water komen ontvlambare gassen vrij die spontaan kunnen ontbranden.
	PL	W kontakcie z wodą uwalniają łatwopalne gazy, które mogą ulegać samozapaleniu.
	PT	Em contacto com a água liberta gases que se podem inflamar espontaneamente.
	RO	În contact cu apa degajă gaze inflamabile care se pot aprinde spontan.
	SK	Pri kontakte s vodou uvoľňuje horľavé plyny, ktoré sa môžu spontánne zapáliť.
	SL	V stiku z vodo se sproščajo vnetljivi plini, ki se lahko samodejno vžgejo.
	FI	Kehittää itsestään syttyviä kaasuja veden kanssa.
	SV	Vid kontakt med vatten utvecklas brandfarliga gaser som kan självantända.

▼B

H261	Jazyk	2.12 – Látky a zmesi, ktoré v kontakte s vodou uvoľňujú horľavé plyny, kategórie nebezpečnosti 2 a 3
	BG	При контакт с вода отделя запалими газове.
	ES	En contacto con el agua desprende gases inflamables.
	CS	Při styku s vodou uvolňuje hořlavé plyny.
	DA	Ved kontakt med vand udvikles brandfarlige gasser.
	DE	In Berührung mit Wasser entstehen entzündbare Gase.
	ET	Kokkupuutel veega eraldab tuleohtlikke gaase.
	EL	Σε επαφή με το νερό ελευθερώνει εύφλεκτα αέρια.
	EN	In contact with water releases flammable gases.
	FR	Dégage au contact de l'eau des gaz inflammables.
	GA	I dteagmháil le huisce scaoiltear gáis inadhainte.
▼M4	HR	U dodiru s vodom oslobađa zapaljive plinove.
▼B	IT	A contatto con l'acqua libera gas infiammabili.
	LV	Nonākot saskarē ar ūdeni, izdala uzliesmojošu gāzi.
	LT	Kontaktuodami su vandeniu išskiria degias dujas
	HU	Vízzel érintkezve tűzveszélyes gázokat bocsát ki.
	MT	Meta jmiss ma' l-ilma jerħi gassijiet li jaqbdu.
	NL	In contact met water komen ontvlambare gassen vrij.
	PL	W kontakcie z wodą uwalnia łatwopalne gazy.
	PT	Em contacto com a água liberta gases inflamáveis.
	RO	În contact cu apa degajă gaze inflamabile.
	SK	Pri kontakte s vodou uvoľňuje horľavé plyny.
	SL	V stiku z vodo se sproščajo vnetljivi plini.
	FI	Kehittää syttyviä kaasuja veden kanssa.
	SV	Vid kontakt med vatten utvecklas brandfarliga gaser.

H270	Jazyk	2.4 – Oxidujúce plyny, kategória nebezpečnosti 1
	BG	Може да предизвика или усили пожар; окислител.
	ES	Puede provocar o agravar un incendio; comburente.
	CS	Může způsobit nebo zesílit požár; oxidant.

▼B

H270	Jazyk	2.4 – Oxidujúce plyny, kategória nebezpečnosti 1
	DA	Kan forårsage eller forstærke brand, brandnærende.
	DE	Kann Brand verursachen oder verstärken; Oxidationsmittel.
	ET	Võib põhjustada süttimise või soodustada põlemist; oksüdeerija.
	EL	Μπορεί να προκαλέσει ή να αναζωπυρώσει πυρκαγιά· οξειδωτικό.
	EN	May cause or intensify fire; oxidiser.
	FR	Peut provoquer ou aggraver un incendie; comburant.
	GA	D'fhéadfadh sé a bheith ina chúis le tine nó cur le tine; ocsaídeoir.
▼M4	HR	Može uzrokovati ili pojačati požar; oksidans.
▼B	IT	Può provocare o aggravare un incendio; comburente.
	LV	Var izraisīt vai pastiprināt degšanu, oksidētājs.
	LT	Gali sukelti arba padidinti gaisrą, oksidatorius.
	HU	Tüzet okozhat vagy fokozhatja a tűz intenzitását, oxidáló hatású.
	MT	Jista' jikkawża jew iżid in-nar; ossidant.
	NL	Kan brand veroorzaken of bevorderen; oxiderend.
	PL	Może spowodować lub intensyfikować pożar; utleniacz.
	PT	Pode provocar ou agravar incêndios; comburente.
	RO	Poate provoca sau agrava un incendiu; oxidant.
	SK	Môže spôsobiť alebo prispieť k rozvoju požiaru; oxidačné činidlo.
	SL	Lahko povzroči ali okrepi požar; oksidativna snov.
	FI	Aiheuttaa tulipalon vaaran tai edistää tulipaloa; hapettava.
	SV	Kan orsaka eller intensifiera brand. Oxiderande.

H271	Jazyk	2.13 – Oxidujúce kvapaliny, kategória nebezpečnosti 1 2.14 – Oxidujúce tuhé látky, kategória nebezpečnosti 1
	BG	Може да предизвика пожар или експлозия; силен окислител.
	ES	Puede provocar un incendio o una explosión; muy comburente.
	CS	Může způsobit požár nebo výbuch; silný oxidant.

▼B

H271	Jazyk	2.13 – Oxidujúce kvapaliny, kategória nebezpečnosti 1 2.14 – Oxidujúce tuhé látky, kategória nebezpečnosti 1
	DA	Kan forårsage brand eller eksplosion, stærkt brandnærende.
	DE	Kann Brand oder Explosion verursachen; starkes Oxidationsmittel.
	ET	Võib põhjustada süttimise või plahvatuse; tugev oksüdeerija.
	EL	Μπορεί να προκαλέσει πυρκαγιά ή έκρηξη· ισχυρό οξειδωτικό.
	EN	May cause fire or explosion; strong oxidiser.
	FR	Peut provoquer un incendie ou une explosion; comburant puissant.
	GA	D'fhéadfadh sé a bheith ina chúis le tine nó le pléascadh; an-ocsaídeoir.
▼M4	HR	Može uzrokovati požar ili eksploziju; jaki oksidans.
▼B	IT	Può provocare un incendio o un'esplosione; molto comburente.
	LV	Var izraisīt degšanu vai eksploziju, oksidētājs.
	LT	Gali sukelti gaisrą arba sprogimą, stiprus oksidatorius.
	HU	Tüzet vagy robbanást okozhat; erősen oxidáló hatású.
	MT	Jista' jikkawża nar jew splużjoni; ossidant qawwi.
	NL	Kan brand of ontploffingen veroorzaken; sterk oxiderend.
	PL	Może spowodować pożar lub wybuch; silny utleniacz.
	PT	Risco de incêndio ou de explosão; muito comburente.
	RO	Poate provoca un incendiu sau o explozie; oxidant puternic.
	SK	Môže spôsobiť požiar alebo výbuch; silné oxidačné činidlo.
	SL	Lahko povzroči požar ali eksplozijo; močna oksidativna snov.
	FI	Aiheuttaa tulipalo- tai räjähdysvaaran; voimakkaasti hapettava.
	SV	Kan orsaka brand eller explosion. Starkt oxiderande.

H272	Jazyk	2.13 – Oxidujúce kvapaliny, kategória nebezpečnosti 2, 3 2.14 – Oxidujúce tuhé látky, kategória nebezpečnosti 2, 3
	BG	Може да усили пожара; окислител.
	ES	Puede agravar un incendio; comburente.

▼B

H272	Jazyk	2.13 – Oxidujúce kvapaliny, kategória nebezpečnosti 2, 3 2.14 – Oxidujúce tuhé látky, kategória nebezpečnosti 2, 3
	CS	Může zesílit požár; oxidant.
	DA	Kan forstærke brand, brandnærende.
	DE	Kann Brand verstärken; Oxidationsmittel.
	ET	Võib soodustada põlemist; oksüdeerija.
	EL	Μπορεί να αναζωπυρώσει την πυρκαγιά· οξειδωτικό.
	EN	May intensify fire; oxidiser.
	FR	Peut aggraver un incendie; comburant.
	GA	D'fhéadfadh sé cur le tine; ocsaídeoir.
▼M4	HR	Može pojačati požar; oksidans.
▼B	IT	Può aggravare un incendio; comburente.
	LV	Var pastiprināt degšanu; oksidētājs.
	LT	Gali padidinti gaisrą, oksidatorius.
	HU	Fokozhatja a tűz intenzitását; oxidáló hatású.
	MT	Jista' jżid in-nar; ossidant.
	NL	Kan brand bevorderen; oxiderend.
	PL	Może intensyfikować pożar; utleniacz.
	PT	Pode agravar incêndios; comburente.
	RO	Poate agrava un incendiu; oxidant.
	SK	Môže prispieť k rozvoju požiaru; oxidačné činidlo.
	SL	Lahko okrepi požar; oksidativna snov.
	FI	Voi edistää tulipaloa; hapettava.
	SV	Kan intensifiera brand. Oxiderande.

H280	Jazyk	2.5 – Plyny pod tlakom: Stlačený plyn Skvapalnený plyn Rozpustený plyn
	BG	Съдържа газ под налягане; може да експлодира при нагряване.
	ES	Contiene gas a presión; peligro de explosión en caso de calentamiento.
	CS	Obsahuje plyn pod tlakem; při zahřívání může vybuchnout.
	DA	Indeholder gas under tryk, kan eksplodere ved opvarmning.
	DE	Enthält Gas unter Druck; kann bei Erwärmung explodieren.
	ET	Sisaldab rõhu all olevat gaasi, kuumenemisel võib plahvatada.

▼B

H280	Jazyk	2.5 – Plyny pod tlakom: Stlačený plyn Skvapalnený plyn Rozpustený plyn
	EL	Περιέχει αέριο υπό πίεση· εάν θερμανθεί, μπορεί να εκραγεί.
	EN	Contains gas under pressure; may explode if heated.
	FR	Contient un gaz sous pression; peut exploser sous l'effet de la chaleur.
	GA	Gás istigh ann, faoi bhrú; d'fhéadfadh sé pléascadh, má théitear.
▼M4	HR	Sadrži stlačeni plin; zagrijavanje može uzrokovati eksploziju.
▼B	IT	Contiene gas sotto pressione; può esplodere se riscaldato.
	LV	Satur gāzi zem spiediena; karstumā var eksplodēt.
	LT	Turi slėgio veikiamų dujų, kaitinant gali sprogti.
	HU	Nyomás alatt lévő gázt tartalmaz; hő hatására robbanhat.
	MT	Fih gass taħt pressjoni; jista' jisplodi jekk jissaħħan.
	NL	Bevat gas onder druk; kan ontploffen bij verwarming.
	PL	Zawiera gaz pod ciśnieniem; ogrzanie grozi wybuchem.
	PT	Contém gás sob pressão; risco de explosão sob a acção do calor.
	RO	Conține un gaz sub presiune; pericol de explozie în caz de încălzire.
	SK	Obsahuje plyn pod tlakom, pri zahriatí môže vybuchnúť.
	SL	Vsebuje plin pod tlakom; segrevanje lahko povzroči eksplozijo.
	FI	Sisältää paineen alaista kaasua; voi räjähtää kuumennettaessa.
	SV	Innehåller gas under tryck. Kan explodera vid uppvärmning.

H281	Jazyk	2.5 – Plyny pod tlakom: podchladený skvapalnený plyn
	BG	Съдържа охладен газ; може да причини криогенни изгаряния или наранявания.
	ES	Contiene un gas refrigerado; puede provocar quemaduras o lesiones criogénicas.
	CS	Obsahuje zchlazený plyn; může způsobit omrzliny nebo poškození chladem.
	DA	Indeholder nedkølet gas, kan forårsage kuldeskader.

▼B

H281	Jazyk	2.5 – Plyny pod tlakom: podchladený skvapalnený plyn
	DE	Enthält tiefkaltes Gas; kann Kälteverbrennungen oder -Verletzungen verursachen.
	ET	Sisaldab külmutatud gaasi; võib põhjustada külmapõletusi või -kahjustusi.
	EL	Περιέχει αέριο υπό ψύξη· μπορεί να προκαλέσει εγκαύματα ψύχους ή τραυματισμούς.
	EN	Contains refrigerated gas; may cause cryogenic burns or injury.
	FR	Contient un gaz réfrigéré; peut causer des brûlures ou blessures cryogéniques.
	GA	Gás cuisnithe istigh ann; d'fhéadfadh sé a bheith ina chúis le dónna crióigineacha nó le díobháil chrióigineach.
▼M4	HR	Sadrži pothlađeni, ukapljeni plin; može uzrokovati kriogene opekline ili ozljede.
▼B	IT	Contiene gas refrigerato; può provocare ustioni o lesioni criogeniche.
	LV	Satur atdzesētu gāzi; var radīt kriogēnus apdegumus vai ievainojumus.
	LT	Turi atšaldytų dujų, gali sukelti kriogeninius nušalimus arba pažeidimus.
	HU	Mélyhűtött gázt tartalmaz; fagymarást vagy sérülést okozhat.
	MT	Fih gass imkessaħ; jista' jikkawża ħruq jew dannu minn temperaturi baxxi.
	NL	Bevat sterk gekoeld gas; kan cryogene brandwonden of letsel veroorzaken.
	PL	Zawiera schłodzony gaz; może spowodować oparzenia kriogeniczne lub obrażenia.
	PT	Contém gás refrigerado; pode provocar queimaduras ou lesões criogénicas.
	RO	Conține un gaz răcit; poate cauza arsuri sau leziuni criogenice.
	SK	Obsahuje schladený plyn; môže spôsobiť kryogénne popáleniny alebo poranenia.
	SL	Vsebuje ohlajen utekočinjen plin; lahko povzroči ozebline ali poškodbe.
	FI	Sisältää jäähdytettyä kaasua; voi aiheuttaa jäätymisvamman.
	SV	Innehåller kyld gas. Kan orsaka svåra köldskador.

H290	Jazyk	2.16 – Korozívne pre kovy, kategória nebezpečnosti 1
	BG	Може да бъде корозивно за металите.
	ES	Puede ser corrosivo para los metales.
	CS	Může být korozivní pro kovy.
	DA	Kan ætse metaller.
	DE	Kann gegenüber Metallen korrosiv sein.
	ET	Võib söövitada metalle.

▼B

H290	Jazyk	2.16 – Korozívne pre kovy, kategória nebezpečnosti 1
	EL	Μπορεί να διαβρώσει μέταλλα.
	EN	May be corrosive to metals.
	FR	Peut être corrosif pour les métaux.
	GA	D'fhéadfadh sé a bheith creimneach do mhiotail.
▼M4	HR	Može nagrizati metale.
▼B	IT	Può essere corrosivo per i metalli.
	LV	Var kodīgi iedarboties uz metāliem.
	LT	Gali ėsdinti metalus.
	HU	Fémekre korrozív hatású lehet.
	MT	Jista' jkun korruživ għall-metalli.
	NL	Kan bijtend zijn voor metalen.
	PL	Może powodować korozję metali.
	PT	Pode ser corrosivo para os metais.
	RO	Poate fi corosiv pentru metale.
	SK	Môže byť korozívna pre kovy.
	SL	Lahko je jedko za kovine.
	FI	Voi syövyttää metalleja.
	SV	Kan vara korrosivt för metaller.

Tabuľka 1.2

Výstražné upozornenia týkajúce sa nebezpečenstiev pre zdravie ľudí

H300	Jazyk	3.1 – Akútna toxicita (orálna), kategória nebezpečnosti 1, 2
	BG	Смъртоносен при поглъщане.
	ES	Mortal en caso de ingestión.
	CS	Při požití může způsobit smrt.
	DA	Livsfarlig ved indtagelse.
	DE	Lebensgefahr bei Verschlucken.
	ET	Allaneelamisel surmav.
	EL	Θανατηφόρο σε περίπτωση κατάποσης.
	EN	Fatal if swallowed.
	FR	Mortel en cas d'ingestion.
	GA	Marfach má shlogtar.
▼M4	HR	Smrtonosno ako se proguta.
▼B	IT	Letale se ingerito.
	LV	Norijot iestājas nāve.
	LT	Mirtina prarijus.

▼B

H300	Jazyk	3.1 – Akútna toxicita (orálna), kategória nebezpečnosti 1, 2
	HU	Lenyelve halálos.
	MT	Fatali jekk jinbela'.
	NL	Dodelijk bij inslikken.
	PL	Połknięcie grozi śmiercią.
	PT	Mortal por ingestão.
	RO	Mortal în caz de înghițire.
	SK	Smrteľný po požití.
	SL	Smrtno pri zaužitju.
	FI	Tappavaa nieltynä.
	SV	Dödligt vid förtäring.

H301	Jazyk	3.1 – Akútna toxicita (orálna), kategória nebezpečnosti 3
	BG	Токсичен при поглъщане.
	ES	Tóxico en caso de ingestión.
	CS	Toxický při požití.
	DA	Giftig ved indtagelse.
	DE	Giftig bei Verschlucken.
	ET	Allaneelamisel mürgine.
	EL	Τοξικό σε περίπτωση κατάποσης.
	EN	Toxic if swallowed.
	FR	Toxique en cas d'ingestion.
	GA	Tocsaineach má shlogtar.
▼M4	HR	Otrovno ako se proguta.
▼B	IT	Tossico se ingerito.
	LV	Toksisks, ja norij.
	LT	Toksiška prarijus.
	HU	Lenyelve mérgező.
	MT	Tossiku jekk jinbela'.
	NL	Giftig bij inslikken.
	PL	Działa toksycznie po połknięciu.
	PT	Tóxico por ingestão.
	RO	Toxic în caz de înghițire.
	SK	Toxický po požití.
	SL	Strupeno pri zaužitju.
	FI	Myrkyllistä nieltynä.
	SV	Giftigt vid förtäring.

▼B

H302	Jazyk	3.1 – Akútna toxicita (orálna), kategória nebezpečnosti 4
	BG	Вреден при поглъщане.
	ES	Nocivo en caso de ingestión.
	CS	Zdraví škodlivý při požití.
	DA	Farlig ved indtagelse.
	DE	Gesundheitsschädlich bei Verschlucken.
	ET	Allaneelamisel kahjulik.
	EL	Επιβλαβές σε περίπτωση κατάποσης.
	EN	Harmful if swallowed.
	FR	Nocif en cas d'ingestion.
	GA	Díobhálach má shlogtar.
▼M4	HR	Štetno ako se proguta.
▼B	IT	Nocivo se ingerito.
	LV	Kaitīgs, ja norij.
	LT	Kenksminga prarijus.
	HU	Lenyelve ártalmas.
	MT	Jagħmel il-ħsara jekk jinbela'.
	NL	Schadelijk bij inslikken.
	PL	Działa szkodliwie po połknięciu.
	PT	Nocivo por ingestão.
	RO	Nociv în caz de înghițire.
	SK	Škodlivý po požití.
	SL	Zdravju škodljivo pri zaužitju.
	FI	Haitallista nieltynä.
	SV	Skadligt vid förtäring.

H304	Jazyk	3.10 – Aspiračná nebezpečnosť, kategória nebezpečnosti 1
	BG	Може да бъде смъртоносен при поглъщане и навлизане в дихателните пътища.
	ES	Puede ser mortal en caso de ingestión y penetración en las vías respiratorias.
	CS	Při požití a vniknutí do dýchacích cest může způsobit smrt.
	DA	Kan være livsfarligt, hvis det indtages og kommer i luftvejene.
	DE	Kann bei Verschlucken und Eindringen in die Atemwege tödlich sein.
	ET	Allaneelamisel või hingamisteedesse sattumisel võib olla surmav.
	EL	Μπορεί να προκαλέσει θάνατο σε περίπτωση κατάποσης και διείσδυσης στις αναπνευστικές οδούς.
	EN	May be fatal if swallowed and enters airways.
	FR	Peut être mortel en cas d'ingestion et de pénétration dans les voies respiratoires.
	GA	D'fhéadfadh sé a bheith marfach má shlogtar é agus má théann sé isteach sna haerbhealaí.

▼B

H304	Jazyk	3.10 – Aspiračná nebezpečnosť, kategória nebezpečnosti 1
▼M4	HR	Može biti smrtonosno ako se proguta i uđe u dišni sustav.
▼B	HU	Lenyelve és a légutakba kerülve halálos lehet.
	IT	Può essere letale in caso di ingestione e di penetrazione nelle vie respiratorie.
	LV	Var izraisīt nāvi, ja norij vai iekļūst elpceļos.
	LT	Prarijus ir patekus į kvėpavimo takus, gali sukelti mirtį.
	MT	Jista' jkun fatali jekk jinbela' u jidħol fil-pajpijiet tan-nifs.
	NL	Kan dodelijk zijn als de stof bij inslikken in de luchtwegen terechtkomt.
	PL	Połknięcie i dostanie się przez drogi oddechowe może grozić śmiercią.
	PT	Pode ser mortal por ingestão e penetração nas vias respiratórias.
	RO	Poate fi mortal în caz de înghiţire şi de pătrundere în căile respiratorii.
	SK	Môže byť smrteľný po požití a vniknutí do dýchacích ciest.
	SL	Pri zaužitju in vstopu v dihalne poti je lahko smrtno.
	FI	Voi olla tappavaa nieltynä ja joutuessaan hengitysteihin.
	SV	Kan vara dödligt vid förtäring om det kommer ner i luftvägarna.

H310	Jazyk	3.1 – Akútna toxicita (dermálna), kategória nebezpečnosti 1, 2
	BG	Смъртоносен при контакт с кожата.
	ES	Mortal en contacto con la piel.
	CS	Při styku s kůží může způsobit smrt.
	DA	Livsfarlig ved hudkontakt.
	DE	Lebensgefahr bei Hautkontakt.
	ET	Nahale sattumisel surmav.
	EL	Θανατηφόρο σε επαφή με το δέρμα.
	EN	Fatal in contact with skin.
	FR	Mortel par contact cutané.
	GA	Marfach i dteagmháil leis an gcraiceann.
▼M4	HR	Smrtonosno u dodiru s kožom.
▼B	HU	Bőrrel érintkezve halálos.
	IT	Letale per contatto con la pelle.
	LV	Nonākot saskarē ar ādu, iestājas nāve.

▼B

H310	Jazyk	3.1 – Akútna toxicita (dermálna), kategória nebezpečnosti 1, 2
	LT	Mirtina susilietus su oda.
	MT	Fatali jekk imiss mal-ġilda.
	NL	Dodelijk bij contact met de huid.
	PL	Grozi śmiercią w kontacie ze skórą.
	PT	Mortal em contacto com a pele.
	RO	Mortal în contact cu pielea.
	SK	Smrteľný pri kontakte s pokožkou.
	SL	Smrtno v stiku s kožo.
	FI	Tappavaa joutuessaan iholle.
	SV	Dödligt vid hudkontakt.

H311	Jazyk	3.1 – Akútna toxicita (dermálna), kategória nebezpečnosti 3
	BG	Токсичен при контакт с кожата.
	ES	Tóxico en contacto con la piel.
	CS	Toxický při styku s kůží.
	DA	Giftig ved hudkontakt.
	DE	Giftig bei Hautkontakt.
	ET	Nahale sattumisel mürgine.
	EL	Τοξικό σε επαφή με το δέρμα.
	EN	Toxic in contact with skin.
	FR	Toxique par contact cutané.
	GA	Tocsaineach i dteagmháil leis an gcraiceann.
▼M4	HR	Otrovno u dodiru s kožom.
▼B	IT	Tossico per contatto con la pelle.
	LV	Toksisks, ja nonāk saskarē ar ādu.
	LT	Toksiška susilietus su oda.
	HU	Bőrrel érintkezve mérgező.
	MT	Tossiku meta jmiss mal-ġilda.
	NL	Giftig bij contact met de huid.
	PL	Działa toksycznie w kontakcie ze skórą.
	PT	Tóxico em contacto com a pele.
	RO	Toxic în contact cu pielea.
	SK	Toxický pri kontakte s pokožkou.
	SL	Strupeno v stiku s kožo.
	FI	Myrkyllistä joutuessaan iholle.
	SV	Giftigt vid hudkontakt.

▼B

H312	Jazyk	3.1 – Akútna toxicita (dermálna), kategória nebezpečnosti 4
	BG	Вреден при контакт с кожата.
	ES	Nocivo en contacto con la piel.
	CS	Zdraví škodlivý při styku s kůží.
	DA	Farlig ved hudkontakt.
	DE	Gesundheitsschädlich bei Hautkontakt.
	ET	Nahale sattumisel kahjulik.
	EL	Επιβλαβές σε επαφή με το δέρμα.
	EN	Harmful in contact with skin.
	FR	Nocif par contact cutané.
	GA	Díobhálach i dteagmháil leis an gcraiceann.
▼M4	HR	Štetno u dodiru s kožom.
▼B	IT	Nocivo per contatto con la pelle.
	LV	Kaitīgs, ja nonāk saskarē ar ādu.
	LT	Kenksminga susilietus su oda.
	HU	Bőrrel érintkezve ártalmas.
	MT	Jagħmel il-ħsara meta jmiss mal-ġilda.
	NL	Schadelijk bij contact met de huid.
	PL	Działa szkodliwie w kontakcie ze skórą.
	PT	Nocivo em contacto com a pele.
	RO	Nociv în contact cu pielea.
	SK	Škodlivý pri kontakte s pokožkou.
	SL	Zdravju škodljivo v stiku s kožo.
	FI	Haitallista joutuessaan iholle.
	SV	Skadligt vid hudkontakt.

H314	Jazyk	3.2 – Žieravosť/dráždivosť pre kožu, kategória nebezpečnosti 1A, 1B, 1C
	BG	Причинява тежки изгаряния на кожата и сериозно увреждане на очите.
	ES	Provoca quemaduras graves en la piel y lesiones oculares graves.
	CS	Způsobuje těžké poleptání kůže a poškození očí.
	DA	Forårsager svære forbrændinger af huden og øjenskader.
	DE	Verursacht schwere Verätzungen der Haut und schwere Augenschäden.
	ET	Põhjustab rasket nahasöövitust ja silmakahjustusi.
	EL	Προκαλεί σοβαρά δερματικά εγκαύματα και οφθαλμικές βλάβες.

▼B

H314	Jazyk	3.2 – Žieravosť/dráždivosť pre kožu, kategória nebezpečnosti 1A, 1B, 1C
	EN	Causes severe skin burns and eye damage.
	FR	Provoque des brûlures de la peau et des lésions oculaires graves.
	GA	Ina chúis le dónna tromchúiseacha craicinn agus le damáiste don tsúil.
▼M4	HR	Uzrokuje teške opekline kože i ozljede oka.
▼B	IT	Provoca gravi ustioni cutanee e gravi lesioni oculari.
	LV	Izraisa smagus ādas apdegumus un acu bojājumus.
	LT	Smarkiai nudegina odą ir pažeidžia akis.
	HU	Súlyos égési sérülést és szemkárosodást okoz.
	MT	Jagħmel ħruq serju lill-ġilda u ħsara lill-għajnejn.
	NL	Veroorzaakt ernstige brandwonden en oogletsel.
	PL	Powoduje poważne oparzenia skóry oraz uszkodzenia oczu .
	PT	Provoca queimaduras na pele e lesões oculares graves.
	RO	Provoacă arsuri grave ale pielii şi lezarea ochilor.
	SK	Spôsobuje vážne poleptanie kože a poškodenie očí.
	SL	Povzroča hude opekline kože in poškodbe oči.
	FI	Voimakkaasti ihoa syövyttävää ja silmiä vaurioittavaa.
	SV	Orsakar allvarliga frätskador på hud och ögon.

H315	Jazyk	3.2 – Žieravosť/dráždivosť pre kožu, kategória nebezpečnosti 2
	BG	Предизвиква дразнене на кожата.
	ES	Provoca irritación cutánea.
	CS	Dráždí kůži.
	DA	Forårsager hudirritation.
	DE	Verursacht Hautreizungen.
	ET	Põhjustab nahaärritust.
	EL	Προκαλεί ερεθισμό του δέρματος.
	EN	Causes skin irritation.
	FR	Provoque une irritation cutanée.
	GA	Ina chúis le greannú craicinn.
▼M4	HR	Nadražuje kožu.
▼B	IT	Provoca irritazione cutanea.

▼B

H315	Jazyk	3.2 – Žieravosť/dráždivosť pre kožu, kategória nebezpečnosti 2
	LV	Kairina ādu.
	LT	Dirgina odą.
	HU	Bőrirritáló hatású.
	MT	Jagħmel irritazzjoni tal-ġilda.
	NL	Veroorzaakt huidirritatie.
	PL	Działa drażniąco na skórę.
	PT	Provoca irritação cutânea.
	RO	Provoacă iritarea pielii.
	SK	Dráždi kožu.
	SL	Povzroča draženje kože.
	FI	Ärsyttää ihoa.
	SV	Irriterar huden.

H317	Jazyk	►M2 3.4 — Senzibilizácia – kožná, kategória nebezpečnosti 1, 1A, 1B ◄
	BG	Може да причини алергична кожна реакция.
	ES	Puede provocar una reacción alérgica en la piel.
	CS	Může vyvolat alergickou kožní reakci.
	DA	Kan forårsage allergisk hudreaktion.
	DE	Kann allergische Hautreaktionen verursachen.
	ET	Võib põhjustada allergilist nahareaktsiooni.
	EL	Μπορεί να προκαλέσει αλλεργική δερματική αντίδραση.
	EN	May cause an allergic skin reaction.
	FR	Peut provoquer une allergie cutanée.
	GA	D'fhéadfadh sé a bheith ina chúis le frithghníomh ailléirgeach craicinn.
▼M4	HR	Može izazvati alergijsku reakciju na koži.
▼B	IT	Può provocare una reazione allergica cutanea.
	LV	Var izraisīt alerģisku ādas reakciju.
	LT	Gali sukelti alerginę odos reakciją.
	HU	Allergiás bőrreakciót válthat ki.
	MT	Jista' jikkawża reazzjoni allerġika tal-ġilda.
	NL	Kan een allergische huidreactie veroorzaken.
	PL	Może powodować reakcję alergiczną skóry.
	PT	Pode provocar uma reacção alérgica cutânea.
	RO	Poate provoca o reacție alergică a pielii.
	SK	Môže vyvolať alergickú kožnú reakciu.

▼B

H317	Jazyk	►M2 3.4 — Senzibilizácia – kožná, kategória nebezpečnosti 1, 1A, 1B ◄
	SL	Lahko povzroči alergijski odziv kože.
	FI	Voi aiheuttaa allergisen ihoreaktion.
	SV	Kan orsaka allergisk hudreaktion.

H318	Jazyk	3.3 – Vážne poškodenie/podráždenie očí, kategória nebezpečnosti 1
	BG	Предизвиква сериозно увреждане на очите.
	ES	Provoca lesiones oculares graves.
	CS	Způsobuje vážné poškození očí.
	DA	Forårsager alvorlig øjenskade.
	DE	Verursacht schwere Augenschäden.
	ET	Põhjustab raskeid silmakahjustusi.
	EL	Προκαλεί σοβαρή οφθαλμική βλάβη.
	EN	Causes serious eye damage.
	FR	Provoque des lésions oculaires graves.
	GA	Ina chúis le damáiste tromchúiseach don tsúil.
▼M4	HR	Uzrokuje teške ozljede oka.
▼B	IT	Provoca gravi lesioni oculari.
	LV	Izraisa nopietnus acu bojājumus.
	LT	Smarkiai pažeidžia akis.
	HU	Súlyos szemkárosodást okoz.
	MT	Jagħmel ħsara serja lill-għajnejn.
	NL	Veroorzaakt ernstig oogletsel.
	PL	Powoduje poważne uszkodzenie oczu.
	PT	Provoca lesões oculares graves.
	RO	Provoacă leziuni oculare grave.
	SK	Spôsobuje vážne poškodenie očí.
	SL	Povzroča hude poškodbe oči.
	FI	Vaurioittaa vakavasti silmiä.
	SV	Orsakar allvarliga ögonskador.

H319	Jazyk	3.3 – Vážne poškodenie/podráždenie očí, kategória nebezpečnosti 2
	BG	Предизвиква сериозно дразнене на очите.
	ES	Provoca irritación ocular grave.
	CS	Způsobuje vážné podráždění očí.
	DA	Forårsager alvorlig øjenirritation.
	DE	Verursacht schwere Augenreizung.
	ET	Põhjustab tugevat silmade ärritust.
	EL	Προκαλεί σοβαρό οφθαλμικό ερεθισμό.
	EN	Causes serious eye irritation.
	FR	Provoque une sévère irritation des yeux.
	GA	Ina chúis le greannú tromchúiseach don tsúil.

▼B

H319	Jazyk	3.3 – Vážne poškodenie/podráždenie očí, kategória nebezpečnosti 2
▼M4	HR	Uzrokuje jako nadraživanje oka.
▼B	IT	Provoca grave irritazione oculare.
	LV	Izraisa nopietnu acu kairinājumu.
	LT	Sukelia smarkų akių dirginimą.
	HU	Súlyos szemirritációt okoz.
	MT	Jagħmel irritazzjoni serja lill-għajnejn.
	NL	Veroorzaakt ernstige oogirritatie.
	PL	Działa drażniąco na oczy.
	PT	Provoca irritação ocular grave.
	RO	Provoacă o iritare gravă a ochilor.
	SK	Spôsobuje vážne podráždenie očí.
	SL	Povzroča hudo draženje oči.
	FI	Ärsyttää voimakkaasti silmiä.
	SV	Orsakar allvarlig ögonirritation.

H330	Jazyk	3.1 – Akútna toxicita (inhal.), kategória nebezpečnosti 1, 2
	BG	Смъртоносен при вдишване.
	ES	Mortal en caso de inhalación.
	CS	Při vdechování může způsobit smrt.
	DA	Livsfarlig ved indånding.
	DE	Lebensgefahr bei Einatmen.
	ET	Sissehingamisel surmav.
	EL	Θανατηφόρο σε περίπτωση εισπνοής.
	EN	Fatal if inhaled.
	FR	Mortel par inhalation.
	GA	Marfach má ionanálaítear.
▼M4	HR	Smrtonosno ako se udiše.
▼B	IT	Letale se inalato.
	LV	Ieelpojot, iestājas nāve.
	LT	Mirtina įkvėpus.
	HU	Belélegezve halálos.
	MT	Fatali jekk jinxtamm.
	NL	Dodelijk bij inademing.
	PL	Wdychanie grozi śmiercią.
	PT	Mortal por inalação.
	RO	Mortal în caz de inhalare.
	SK	Smrteľný pri vdýchnutí.

▼B

H330	Jazyk	3.1 – Akútna toxicita (inhal.), kategória nebezpečnosti 1, 2
	SL	Smrtno pri vdihavanju.
	FI	Tappavaa hengitettynä.
	SV	Dödligt vid inandning.

H331	Jazyk	3.1 – Akútna toxicita (inhal.), kategória nebezpečnosti 3
	BG	Токсичен при вдишване.
	ES	Tóxico en caso de inhalación.
	CS	Toxický při vdechování.
	DA	Giftig ved indånding.
	DE	Giftig bei Einatmen.
	ET	Sissehingamisel mürgine.
	EL	Τοξικό σε περίπτωση εισπνοής.
	EN	Toxic if inhaled.
	FR	Toxique par inhalation.
	GA	Tocsaineach má ionanálaítear.
▼M4	HR	Otrovno ako se udiše.
▼B	IT	Tossico se inalato.
	LV	Toksisks ieelpojot.
	LT	Toksiška įkvėpus.
	HU	Belélegezve mérgező.
	MT	Tossiku jekk jinxtamm.
	NL	Giftig bij inademing.
	PL	Działa toksycznie w następstwie wdychania.
	PT	Tóxico por inalação.
	RO	Toxic în caz de inhalare.
	SK	Toxický pri vdýchnutí.
	SL	Strupeno pri vdihavanju.
	FI	Myrkyllistä hengitettynä.
	SV	Giftigt vid inandning.

H332	Jazyk	3.1 – Akútna toxicita (inhal.), kategória nebezpečnosti 4
	BG	Вреден при вдишване.
	ES	Nocivo en caso de inhalación.
	CS	Zdraví škodlivý při vdechování.
	DA	Farlig ved indånding.

▼B

H332	Jazyk	3.1 – Akútna toxicita (inhal.), kategória nebezpečnosti 4
	DE	Gesundheitsschädlich bei Einatmen.
	ET	Sissehingamisel kahjulik.
	EL	Επιβλαβές σε περίπτωση εισπνοής.
	EN	Harmful if inhaled.
	FR	Nocif par inhalation.
	GA	Díobhálach má ionanálaítear.
▼M4	HR	Štetno ako se udiše.
▼B	IT	Nocivo se inalato.
	LV	Kaitīgs ieelpojot.
	LT	Kenksminga įkvėpus.
	HU	Belélegezve ártalmas.
	MT	Jagħmel il-ħsara jekk jinxtamm.
	NL	Schadelijk bij inademing.
	PL	Działa szkodliwie w następstwie wdychania.
	PT	Nocivo por inalação.
	RO	Nociv în caz de inhalare.
	SK	Škodlivý pri vdýchnutí.
	SL	Zdravju škodljivo pri vdihavanju.
	FI	Haitallista hengitettynä.
	SV	Skadligt vid inandning.

H334	Jazyk	►M2 3.4 — Senzibilizácia – respiračná, kategória nebezpečnosti 1, 1A, 1B ◄
	BG	Може да причини алергични или астматични симптоми или затруднения в дишането при вдишване.
	ES	Puede provocar síntomas de alergia o asma o dificultades respiratorias en caso de inhalación.
	CS	Při vdechování může vyvolat příznaky alergie nebo astmatu nebo dýchací potíže.
	DA	Kan forårsage allergi- eller astmasymptomer eller åndedrætsbesvær ved indånding.
	DE	Kann bei Einatmen Allergie, asthmaartige Symptome oder Atembeschwerden verursachen.
	ET	Sissehingamisel võib põhjustada allergia- või astma sümptomeid või hingamisraskusi.
	EL	Μπορεί να προκαλέσει αλλεργία ή συμπτώματα άσθματος ή δύσπνοια σε περίπτωση εισπνοής.
	EN	May cause allergy or asthma symptoms or breathing difficulties if inhaled.
	FR	Peut provoquer des symptômes allergiques ou d'asthme ou des difficultés respiratoires par inhalation.

▼B

H334	Jazyk	►M2 3.4 — Senzibilizácia – respiračná, kategória nebezpečnosti 1, 1A, 1B ◄
	GA	D'fhéadfadh sé a bheith ina chúis le siomptóim ailléirge nó asma nó le deacrachtaí análaithe má ionanálaítear é.
▼M4	HR	Ako se udiše može izazvati simptome alergije ili astme ili poteškoće s disanjem.
▼B	IT	Può provocare sintomi allergici o asmatici o difficoltà respiratorie se inalato.
	LV	Ja ieelpo, var izraisīt alerģiju vai astmas simptomus, vai apgrūtināt elpošanu.
	LT	Įkvėpus gali sukelti alerginę reakciją, astmos simptomus arba apsunkinti kvėpavimą.
	HU	Belélegezve allergiás és asztmás tüneteket, és nehéz légzést okozhat.
	MT	Jista' jikkawża sintomi ta' allerġija jew ta' ażma jew diffikultajiet biex jittieħed in-nifs jekk jinxtamm.
	NL	Kan bij inademing allergie- of astmasymptomen of ademhalingsmoeilijkheden veroorzaken.
	PL	Może powodować objawy alergii lub astmy lub trudności w oddychaniu w następstwie wdychania.
	PT	Quando inalado, pode provocar sintomas de alergia ou de asma ou dificuldades respiratórias.
	RO	Poate provoca simptome de alergie sau astm sau dificultăți de respirație în caz de inhalare.
	SK	Pri vdýchnutí môže vyvolať alergiu alebo príznaky astmy, alebo dýchacie ťažkosti.
	SL	Lahko povzroči simptome alergije ali astme ali težave z dihanjem pri vdihavanju.
	FI	Voi aiheuttaa hengitettynä allergia- tai astmaoireita tai hengitysvaikeuksia.
	SV	Kan orsaka allergi- eller astmasymtom eller andningssvårigheter vid inandning.

H335	Jazyk	3.8 – Toxicita pre špecifický cieľový orgán – jednorazová expozícia, kategória nebezpečnosti 3, podráždenie dýchacích ciest
	BG	Може да предизвика дразнене на дихателните пътища.
	ES	Puede irritar las vías respiratorias.
	CS	Může způsobit podráždění dýchacích cest.
	DA	Kan forårsage irritation af luftvejene.
	DE	Kann die Atemwege reizen.
	ET	Võib põhjustada hingamisteede ärritust.
	EL	Μπορεί να προκαλέσει ερεθισμό της αναπνευστικής οδού.
	EN	May cause respiratory irritation.
	FR	Peut irriter les voies respiratoires.

▼B

H335	Jazyk	3.8 – Toxicita pre špecifický cieľový orgán – jednorazová expozícia, kategória nebezpečnosti 3, podráždenie dýchacích ciest
	GA	D'fhéadfadh sé a bheith ina chúis le greannú riospráide.
▼M4	HR	Može nadražiti dišni sustav.
▼B	IT	Può irritare le vie respiratorie.
	LV	Var izraisīt elpceļu kairinājumu.
	LT	Gali dirginti kvėpavimo takus.
	HU	Légúti irritációt okozhat.
	MT	Jista' jikkawża irritazzjoni respiratorja.
	NL	Kan irritatie van de luchtwegen veroorzaken.
	PL	Może powodować podrażnienie dróg oddechowych.
	PT	Pode provocar irritação das vias respiratórias.
	RO	Poate provoca iritarea căilor respiratorii.
	SK	Môže spôsobiť podráždenie dýchacích ciest.
	SL	Lahko povzroči draženje dihalnih poti.
	FI	Saattaa aiheuttaa hengitysteiden ärsytystä.
	SV	Kan orsaka irritation i luftvägarna.

H336	Jazyk	3.8 – Toxicita pre špecifický cieľový orgán – jednorazová expozícia, kategória nebezpečnosti 3, omámenie
	BG	Може да предизвика сънливост или световъртеж.
	ES	Puede provocar somnolencia o vértigo.
	CS	Může způsobit ospalost nebo závratě.
	DA	Kan forårsage sløvhed eller svimmelhed.
	DE	Kann Schläfrigkeit und Benommenheit verursachen.
	ET	Võib põhjustada unisust või peapööritust.
	EL	Μπορεί να προκαλέσει υπνηλία ή ζάλη.
	EN	May cause drowsiness or dizziness.
	FR	Peut provoquer somnolence ou vertiges.
	GA	D'fhéadfadh sé a bheith ina chúis le codlatacht nó le meadhrán.
▼M4	HR	Može izazvati pospanost ili vrtoglavicu.
▼B	IT	Può provocare sonnolenza o vertigini.
	LV	Var izraisīt miegainību vai reiboņus.
	LT	Gali sukelti mieguistumą arba galvos svaigimą.
	HU	Álmosságot vagy szédülést okozhat.

▼B

H336	Jazyk	3.8 – Toxicita pre špecifický cieľový orgán – jednorazová expozícia, kategória nebezpečnosti 3, omámenie
	MT	Jista' jikkawża ħedla jew sturdament.
	NL	Kan slaperigheid of duizeligheid veroorzaken.
	PL	Może wywoływać uczucie senności lub zawroty głowy.
	PT	Pode provocar sonolência ou vertigens.
	RO	Poate provoca somnolență sau amețeală.
	SK	Môže spôsobiť ospalosť alebo závraty.
	SL	Lahko povzroči zaspanost ali omotico.
	FI	Saattaa aiheuttaa uneliaisuutta ja huimausta.
	SV	Kan göra att man blir dåsig eller omtöcknad.

H340	Jazyk	3.5 – Mutagenita zárodočných buniek, kategória nebezpečnosti 1A, 1B
	BG	Може да причини генетични дефекти < *да се посочи пътят на експозицията, ако е доказано убедително, че няма друг път на експозиция, който води до същата опасност* >.
	ES	Puede provocar defectos genéticos <*Indíquese la vía de exposición si se ha demostrado concluyentemente que el peligro no se produce por ninguna otra vía* >.
	CS	Může vyvolat genetické poškození <*uveďte cestu expozice, je-li přesvědčivě prokázáno, že ostatní cesty expozice nejsou nebezpečné*>.
	DA	Kan forårsage genetiske defekter <*angiv eksponeringsvej, hvis det er endeligt påvist, at faren ikke kan frembringes ad nogen anden eksponeringsvej*>.
	DE	Kann genetische Defekte verursachen <*Expositionsweg angeben, sofern schlüssig belegt ist, dass diese Gefahr bei keinem anderen Expositionsweg besteht*>.
	ET	Võib põhjustada geneetilisi defekte <*märkida kokkupuuteviis, kui on veenvalt tõestatud, et muud kokkupuuteviisid ei ole ohtlikud*>.
	EL	Μπορεί να προκαλέσει γενετικά ελαττώματα < *αναφέρεται η οδός έκθεσης αν έχει αποδειχθεί αδιαμφισβήτητα ότι δεν υπάρχει κίνδυνος από τις άλλες οδούς έκθεσης* >.
	EN	May cause genetic defects <*state route of exposure if it is conclusively proven that no other routes of exposure cause the hazard*>.
	FR	Peut induire des anomalies génétiques <*indiquer la voie d'exposition s'il est formellement prouvé qu'aucune autre voie d'exposition ne conduit au même danger*>.
	GA	D'fhéadfadh sé a bheith ina chúis le héalanga géiniteacha <*tabhair an bealach nochta má tá sé cruthaithe go cinntitheach nach bealach nochta ar bith eile is cúis leis an nguais*>.

▼B

H340	Jazyk	3.5 – Mutagenita zárodočných buniek, kategória nebezpečnosti 1A, 1B
▼M4	HR	Može izazvati genetska oštećenja <*navesti način izloženosti ako je nedvojbeno dokazano da niti jedan drugi način izloženosti ne uzrokuje takvu opasnost*>.
▼B	IT	Può provocare alterazioni genetiche <*indicare la via di esposizione se è accertato che nessun'altra via di esposizione comporta il medesimo pericolo*>.
	LV	Var izraisīt ģenētiskus bojājumus <*norādīt iedarbības ceļu, ja ir nepārprotami pierādīts, ka citi iedarbības ceļi nerada bīstamību*>.
	LT	Gali sukelti genetinius defektus <*nurodyti veikimo būdą, jeigu įtikinamai nustatyta, kad kiti veikimo būdai nepavojingi*>.
	HU	Genetikai károsodást okozhat < *meg kell adni az expozíciós útvonalat, ha meggyőzően bizonyított, hogy más expozíciós útvonal nem okozza a veszélyt* >.
	MT	Jista' jikkawża difetti ġenetiċi <semmi l-mod ta' espożizzjoni jekk ikun pruvat b'mod konklużiv li l-ebda mod ta' espożizzjoni ieħor ma jikkawża l-periklu>.
	NL	Kan genetische schade veroorzaken <*blootstellingsroute vermelden indien afdoende bewezen is dat het gevaar bij andere blootstellingsroutes niet aanwezig is*>.
	PL	Może powodować wady genetyczne <*podać drogę narażenia, jeżeli definitywnie udowodniono, że inna droga narażenia nie powoduje zagrożenia*>.
	PT	Pode provocar anomalias genéticas <*indicar a via de exposição se existirem provas concludentes de que o perigo não decorre de nenhuma outra via de exposição*>.
	RO	Poate provoca anomalii genetice <*indicați calea de expunere, dacă există probe concludente că nicio altă cale de expunere nu provoacă acest pericol*>.
	SK	Môže spôsobovať genetické poškodenie <*uveďte spôsob expozície, ak sa presvedčivo preukáže, že iné spôsoby expozície nevyvolávajú nebezpečenstvo*>.
	SL	Lahko povzroči genetske okvare <*navesti način izpostavljenosti, če je prepričljivo dokazano, da noben drug način izpostavljenosti ne povzroča takšne nevarnosti*>.
	FI	Saattaa aiheuttaa perimävaurioita <*mainitaan altistumisreitti, jos on kiistatta osoitettu, että vaara ei voi aiheutua muiden altistumisreittien kautta*>.
	SV	Kan orsaka genetiska defekter <*ange exponeringsväg om det är definitivt bevisat att faran inte kan orsakas av några andra exponeringsvägar*>.

▼B

H341	Jazyk	3.5 – Mutagenita zárodočných buniek, kategória nebezpečnosti 2
	BG	Предполага се, че причинява генетични дефекти < *да се посочи пътят на експозицията, ако е доказано убедително, че няма друг път на експозиция, който води до същата опасност* >.
	ES	Se sospecha que provoca defectos genéticos <*Indíquese la vía de exposición si se ha demostrado concluyentemente que el peligro no se produce por ninguna otra vía*>.
	CS	Podezření na genetické poškození <*uveďte cestu expozice, je-li přesvědčivě prokázáno, že ostatní cesty expozice nejsou nebezpečné*>.
	DA	Mistænkt for at forårsage genetiske defekter <*angiv eksponeringsvej, hvis det er endeligt påvist, at faren ikke kan frembringes ad nogen anden eksponeringsvej*>.
	DE	Kann vermutlich genetische Defekte verursachen <*Expositionsweg angeben, sofern schlüssig belegt ist, dass diese Gefahr bei keinem anderen Expositionsweg besteht*>.
	ET	Arvatavasti põhjustab geneetilisi defekte <*märkida kokkupuuteviis, kui on veenvalt tõestatud, et muud kokkupuuteviisid ei ole ohtlikud*>.
	EL	Ύποπτο για πρόκληση γενετικών ελαττωμάτων <*αναφέρεται η οδός έκθεσης αν έχει αποδειχθεί αδιαμφισβήτητα ότι δεν υπάρχει κίνδυνος από τις άλλες οδούς έκθεσης*>.
	EN	Suspected of causing genetic defects <*state route of exposure if it is conclusively proven that no other routes of exposure cause the hazard*>.
	FR	Susceptible d'induire des anomalies génétiques <*indiquer la voie d'exposition s'il est formellement prouvé qu'aucune autre voie d'exposition ne conduit au même danger*>.
	GA	Ceaptar go bhféadfadh sé a bheith ina chúis le héalanga géiniteacha <*tabhair an bealach nochta má tá sé cruthaithe go cinntitheach nach bealach nochta ar bith eile is cúis leis an nguais*>.
▼M4	HR	Sumnja na moguća genetska oštećenja <*navesti način izloženosti ako je nedvojbeno dokazano da niti jedan drugi način izloženosti ne uzrokuje takvu opasnost*>.
▼B	IT	Sospettato di provocare alterazioni genetiche <*indicare la via di esposizione se è accertato che nessun'altra via di esposizione comporta il medesimo pericolo*>.
	LV	Ir aizdomas, ka var izraisīt ģenētiskus bojājumus <*norādīt iedarbības ceļu, ja ir nepārprotami pierādīts, ka citi iedarbības ceļi nerada bīstamību*>.
	LT	Įtariama, kad gali sukelti genetinius defektus <*nurodyti veikimo būdą, jeigu įtikinamai nustatyta, kad kiti veikimo būdai nepavojingi*>.

▼B

H341	Jazyk	3.5 – Mutagenita zárodočných buniek, kategória nebezpečnosti 2
	HU	Feltehetően genetikai károsodást okoz < *meg kell adni az expozíciós útvonalat, ha meggyőzően bizonyított, hogy más expozíciós útvonal nem okozza a veszélyt* >.
	MT	Suspettat li jikkawża difetti ġenetiċi <semmi l-mod ta' espożizzjoni jekk ikun pruvat b'mod konklużiv li l-ebda mod ta' espożizzjoni ieħor ma jikkawża l-periklu>.
	NL	Verdacht van het veroorzaken van genetische schade <*blootstellingsroute vermelden indien afdoende bewezen is dat het gevaar bij andere blootstellingsroutes niet aanwezig is*>.
	PL	Podejrzewa się, że powoduje wady genetyczne <*podać drogę narażenia, jeżeli definitywnie udowodniono, że inna droga narażenia nie powoduje zagrożenia*>.
	PT	Suspeito de provocar anomalias genéticas <*indicar a via de exposição se existirem provas concludentes de que o perigo não decorre de nenhuma outra via de exposição*>.
	RO	Susceptibil de a provoca anomalii genetice < *indicați calea de expunere, dacă există probe concludente că nicio altă cale de expunere nu provoacă acest pericol*>.
	SK	Podozrenie, že spôsobuje genetické poškodenie <*uveďte spôsob expozície, ak sa presvedčivo preukáže, že iné spôsoby expozície nevyvolávajú nebezpečenstvo*>.
	SL	Sum povzročitve genetskih okvar <*navesti način izpostavljenosti, če je prepričljivo dokazano, da noben drug način izpostavljenosti ne povzroča takšne nevarnosti*>.
	FI	Epäillään aiheuttavan perimävaurioita <*mainitaan altistumisreitti, jos on kiistatta osoitettu, että vaara ei voi aiheutua muiden altistumisreittien kautta*>.
	SV	Misstänks kunna orsaka genetiska defekter <*ange exponeringsväg om det är definitivt bevisat att faran inte kan orsakas av några andra exponeringsvägar*>.

H350	Jazyk	3.6 – Karcinogenita, kategória nebezpečnosti 1A, 1B
	BG	Може да причини рак < *да се посочи пътят на експозицията, ако е доказано убедително, че няма друг път на експозиция, който води до същата опасност* >.
	ES	Puede provocar cáncer <*indíquese la vía de exposición si se ha demostrado concluyentemente que el peligro no se produce por ninguna otra vía*>.
	CS	Může vyvolat rakovinu <*uveďte cestu expozice, je-li přesvědčivě prokázáno, že ostatní cesty expozice nejsou nebezpečné*>.
	DA	Kan fremkalde kræft <*angiv eksponeringsvej, hvis det er endeligt påvist, at faren ikke kan frembringes ad nogen anden eksponeringsvej*>.

▼B

H350	Jazyk	3.6 – Karcinogenita, kategória nebezpečnosti 1A, 1B
	DE	Kann Krebs erzeugen <*Expositionsweg angeben, sofern schlüssig belegt ist, dass diese Gefahr bei keinem anderen Expositionsweg besteht*>.
	ET	Võib põhjustada vähktõbe <*märkida kokkupuuteviis, kui on veenvalt tõestatud, et muud kokkupuuteviisid ei ole ohtlikud*>.
	EL	Μπορεί να προκαλέσει καρκίνο <*αναφέρεται η οδός έκθεσης αν έχει αποδειχθεί αδιαμφισβήτητα ότι δεν υπάρχει κίνδυνος από τις άλλες οδούς έκθεσης*>.
	EN	May cause cancer <*state route of exposure if it is conclusively proven that no other routes of exposure cause the hazard*>.
	FR	Peut provoquer le cancer <*indiquer la voie d'exposition s'il est formellement prouvé qu'aucune autre voie d'exposition ne conduit au même danger*>.
	GA	D'fhéadfadh sé a bheith ina chúis le hailse <*tabhair an bealach nochta má tá sé cruthaithe go cinntitheach nach bealach nochta ar bith eile is cúis leis an nguais*>.
▼M4	HR	Može uzrokovati rak <*navesti način izloženosti ako je nedvojbeno dokazano da niti jedan drugi način izloženosti ne uzrokuje takvu opasnost*>.
▼B	IT	Può provocare il cancro<*indicare la via di esposizione se è accertato che nessun'altra via di esposizione comporta il medesimo pericolo*>.
	LV	Var izraisīt vēzi <*norādīt iedarbības ceļu, ja ir nepārprotami pierādīts, ka citi iedarbības ceļi nerada bīstamību*>.
	LT	Gali sukelti vėžį <*nurodyti veikimo būdą, jeigu įtikinamai nustatyta, kad kiti veikimo būdai nepavojingi*>.
	HU	Rákot okozhat < *meg kell adni az expozíciós útvonalat, ha meggyőzően bizonyított, hogy más expozíciós útvonal nem okozza a veszélyt* >.
	MT	Jista' jikkawża l-kanċer <semmi l-mod ta' espożizzjoni jekk ikun pruvat b'mod konklużiv li l-ebda mod ta' espożizzjoni ieħor ma jikkawża l-periklu>.
	NL	Kan kanker veroorzaken <*blootstellingsroute vermelden indien afdoende bewezen is dat het gevaar bij andere blootstellingsroutes niet aanwezig is*>
	PL	Może powodować raka <*podać drogę narażenia, jeżeli definitywnie udowodniono, że inna droga narażenia nie powoduje zagrożenia*>.
	PT	Pode provocar cancro <*indicar a via de exposição se existirem provas concludentes de que o perigo não decorre de nenhuma outra via de exposição*>.
	RO	Poate provoca cancer <*indicați calea de expunere, dacă există probe concludente că nicio altă cale de expunere nu provoacă acest pericol*>.

▼B

H350	Jazyk	3.6 – Karcinogenita, kategória nebezpečnosti 1A, 1B
	SK	Môže spôsobiť rakovinu <*uveďte spôsob expozície, ak sa presvedčivo preukáže, že iné spôsoby expozície nevyvolávajú nebezpečenstvo*>.
	SL	Lahko povzroči raka <*navesti način izpostavljenosti, če je prepričljivo dokazano, da noben drug način izpostavljenosti ne povzroča takšne nevarnosti*>.
	FI	Saattaa aiheuttaa syöpää <*mainitaan altistumisreitti, jos on kiistatta osoitettu, että vaara ei voi aiheutua muiden altistumisreittien kautta*>.
	SV	Kan orsaka cancer <*ange exponeringsväg om det är definitivt bevisat att faran inte kan orsakas av några andra exponeringsvägar*>.

H351	Jazyk	3.6 – Karcinogenita, kategória nebezpečnosti 2
	BG	Предполага се, че причинява рак < *да се посочи пътят на експозицията, ако е доказано убедително, че няма друг път на експозиция, който води до същата опасност* >.
	ES	Se sospecha que provoca cáncer <*indíquese la vía de exposición si se se ha demostrado concluyentemente que el peligro no se produce por ninguna otra vía*>.
	CS	Podezření na vyvolání rakoviny <*uveďte cestu expozice, je-li přesvědčivě prokázáno, že ostatní cesty expozice nejsou nebezpečné*>.
	DA	Mistænkt for at fremkalde kræft <*angiv eksponeringsvej, hvis det er endeligt påvist, at faren ikke kan frembringes ad nogen anden eksponeringsvej*>.
	DE	Kann vermutlich Krebs erzeugen <*Expositionsweg angeben, sofern schlüssig belegt ist, dass diese Gefahr bei keinem anderen Expositionsweg besteht*>.
	ET	Arvatavasti põhjustab vähktõbe <*märkida kokkupuuteviis, kui on veenvalt tõestatud, et muud kokkupuuteviisid ei ole ohtlikud*>.
	EL	Ύποπτο για πρόκληση καρκίνου <*αναφέρεται η οδός έκθεσης αν έχει αποδειχθεί αδιαμφισβήτητα ότι δεν υπάρχει κίνδυνος από τις άλλες οδούς έκθεσης*>.
	EN	Suspected of causing cancer <*state route of exposure if it is conclusively proven that no other routs of exposure cause the hazard*>.
	FR	Susceptible de provoquer le cancer <*indiquer la voie d'exposition s'il est formellement prouvé qu'aucune autre voie d'exposition ne conduit au même danger*>.
	GA	Ceaptar go bhféadfadh sé a bheith ina chúis le hailse <*tabhair an bealach nochta má tá sé cruthaithe go cinntitheach nach bealach nochta ar bith eile is cúis leis an nguais*>.
▼M4	HR	Sumnja na moguće uzrokovanje raka <*navesti način izloženosti ako je nedvojbeno dokazano da niti jedan drugi način izloženosti ne uzrokuje takvu opasnost*>.

▼B

H351	Jazyk	3.6 – Karcinogenita, kategória nebezpečnosti 2
	IT	Sospettato di provocare il cancro <*indicare la via di esposizione se è accertato che nessun'altra via di esposizione comporta il medesimo pericolo*>.
	LV	Ir aizdomas, ka var izraisīt vēzi <*norādīt iedarbības ceļu, ja ir nepārprotami pierādīts, ka citi iedarbības ceļi nerada bīstamību*>.
	LT	Įtariama, kad sukelia vėžį <*nurodyti veikimo būdą, jeigu įtikinamai nustatyta, kad kiti veikimo būdai nepavojingi*>.
	HU	Feltehetően rákot okoz < *meg kell adni az expozíciós útvonalat, ha meggyőzően bizonyított, hogy más expozíciós útvonal nem okozza a veszélyt* >.
	MT	Suspettat li jikkawża l-kanċer <ara l-mod ta' espożizzjoni jekk ikun pruvat b'mod konklużiv li l-ebda mod ta' espożizzjoni ieħor ma jikkawża l-periklu >.
	NL	Verdacht van het veroorzaken van kanker <*blootstellingsroute vermelden indien afdoende bewezen is dat het gevaar bij andere blootstellingsroutes niet aanwezig is*>.
	PL	Podejrzewa się, że powoduje raka <*podać drogę narażenia, jeżeli definitywnie udowodniono, że inna droga narażenia nie powoduje zagrożenia*>.
	PT	Suspeito de provocar cancro <*indicar a via de exposição se existirem provas concludentes de que o perigo não decorre de nenhuma outra via de exposição*>.
	RO	Susceptibil de a provoca cancer <*indicați calea de expunere, dacă există probe concludente că nicio altă cale de expunere nu provoacă acest pericol*>.
	SK	Podozrenie, že spôsobuje rakovinu <*uveďte spôsob expozície, ak sa presvedčivo preukáže, že iné spôsoby expozície nevyvolávajú nebezpečenstvo*>.
	SL	Sum povzročitve raka <*navesti način izpostavljenosti, če je prepričljivo dokazano, da noben drug način izpostavljenosti ne povzroča takšne nevarnosti*>.
	FI	Epäillään aiheuttavan syöpää <*mainitaan altistumisreitti, jos on kiistatta osoitettu, että vaara ei voi aiheutua muiden altistumisreittien kautta*>.
	SV	Misstänks kunna orsaka cancer <*ange exponeringsväg om det är definitivt bevisat att faran inte kan orsakas av några andra exponeringsvägar*>.

H360	Jazyk	3.7 – Reprodukčná toxicita, kategória nebezpečnosti 1A, 1B
	BG	Може да увреди оплодителната способност или плода < *да се посочи конкретното въздействие, ако е известно* > < *да се посочи пътят на експозицията, ако е доказано убедително, че няма друг път на експозиция, който води до същата опасност* >.

▼B

H360	Jazyk	3.7 – Reprodukčná toxicita, kategória nebezpečnosti 1A, 1B
	ES	Puede perjudicar la fertilidad o dañar al feto <*indíquese el efecto específico si se conoce*> <*indíquese la vía de exposición si se ha demostrado concluyentemente que el peligro no se produce por ninguna otra vía*>.
	CS	Může poškodit reprodukční schopnost nebo plod v těle matky <*uveďte specifický účinek, je-li znám*> <*uveďte cestu expozice, je-li přesvědčivě prokázáno, že ostatní cesty expozice nejsou nebezpečné*>.
	DA	Kan skade forplantningsevnen eller det ufødte barn <*angiv specifik effekt, hvis kendt*> <*angiv eksponeringsvej, hvis det er endeligt påvist, at faren ikke kan frembringes ad nogen anden eksponeringsvej*>.
	DE	Kann die Fruchtbarkeit beeinträchtigen oder das Kind im Mutterleib schädigen <*konkrete Wirkung angeben, sofern bekannt*> <*Expositionsweg angeben, sofern schlüssig belegt ist, dass die Gefahr bei keinem anderen Expositionsweg besteht*>.
	ET	Võib kahjustada viljakust või loodet <*märkida spetsiifiline toime, kui see on teada*> <*märkida kokkupuuteviis, kui on veenvalt tõestatud, et muud kokkupuuteviisid ei ole ohtlikud*>.
	EL	Μπορεί να βλάψει τη γονιμότητα ή το έμβρυο <*αναφέρεται η ειδική επίπτωση εάν είναι γνωστή*> <*αναφέρεται η οδός έκθεσης αν έχει αποδειχθεί αδιαμφισβήτητα ότι δεν υπάρχει κίνδυνος από τις άλλες οδούς έκθεσης*>.
	EN	May damage fertility or the unborn child <*state specific effect if known* > <*state route of exposure if it is conclusively proven that no other routes of exposure cause the hazard*>.
	FR	Peut nuire à la fertilité ou au fœtus <*indiquer l'effet spécifique s'il est connu*> <*indiquer la voie d'exposition s'il est formellement prouvé qu'aucune autre voie d'exposition ne conduit au même danger*>.
	GA	D'fhéadfadh sé damáiste a dhéanamh do thorthúlacht nó don leanbh sa bhroinn <*tabhair an tsainéifeacht más eol* > <*tabhair an bealach nochta má tá sé cruthaithe go cinntitheach nach bealach nochta ar bith eile is cúis leis an nguais*>.
▼M4	HR	Može štetno djelovati na plodnost ili naškoditi nerođenom djetetu <*navesti konkretan učinak ako je poznat* > <*navesti način izloženosti ako je nedvojbeno dokazano da niti jedan drugi način izloženosti ne uzrokuje takvu opasnost*>.
▼B	IT	Può nuocere alla fertilità o al feto <*indicare l'effetto specifico, se noto*><*indicare la via di esposizione se è accertato che nessun'altra via di esposizione comporta il medesimo pericolo*>.

▼B

H360	Jazyk	3.7 – Reprodukčná toxicita, kategória nebezpečnosti 1A, 1B
	LV	Var kaitēt auglībai vai nedzimušajam bērnam *<norādīt īpašo ietekmi, ja tā ir zināma> <norādīt iedarbības ceļu, ja ir nepārprotami pierādīts, ka citi iedarbības ceļi nerada bīstamību>*.
	LT	Gali pakenkti vaisingumui arba negimusiam vaikui *<nurodyti konkretų poveikį, jeigu žinomas> <nurodyti veikimo būdą, jeigu įtikinamai nustatyta, kad kiti veikimo būdai nepavojingi>*.
	HU	Károsíthatja a termékenységet vagy a születendő gyermeket *< ha ismert, meg kell adni a konkrét hatást > < meg kell adni az expozíciós útvonalat, ha meggyőzően bizonyított, hogy más expozíciós útvonal nem okozza a veszélyt >*.
	MT	Jista' jagħmel ħsara lill-fertilità jew lit-tarbija li għadha fil-ġuf *<semmi l-effett speċifiku jekk ikun magħruf> <semmi l-mod ta' espożizzjoni jekk ikun pruvat b'mod konklużiv li l-ebda mod ta' espożizzjoni ieħor ma jikkawża l-periklu>*.
	NL	Kan de vruchtbaarheid of het ongeboren kind schaden *<specifiek effect vermelden indien bekend> <blootstellingsroute vermelden indien afdoende bewezen is dat het gevaar bij andere blootstellingsroutes niet aanwezig is>*.
	PL	Może działać szkodliwie na płodność lub na dziecko w łonie matki *<podać szczególny skutek, jeżeli jest znany> <podać drogę narażenia, jeżeli definitywnie udowodniono, że inne drogi narażenia nie stwarzają zagrożenia>*.
	PT	Pode afectar a fertilidade ou o nascituro *<indicar o efeito específico se este for conhecido> <indicar a via de exposição se existirem provas concludentes de que o perigo não decorre de nenhuma outra via de exposição>*.
	RO	Poate dăuna fertilității sau fătului *<indicați efectul specific, dacă este cunoscut><indicați calea de expunere, dacă există probe concludente că nicio altă cale de expunere nu provoacă acest pericol>*.
	SK	Môže spôsobiť poškodenie plodnosti alebo nenarodeného dieťaťa *<uveďte konkrétny účinok, ak je známy > <uveďte spôsob expozície, ak sa presvedčivo preukáže, že iné spôsoby expozície nevyvolávajú nebezpečenstvo>*.
	SL	Lahko škoduje plodnosti ali nerojenemu otroku *<navesti posebni učinek, če je znan> <navesti način izpostavljenosti, če je prepričljivo dokazano, da noben drug način izpostavljenosti ne povzroča takšne nevarnosti>*.
	FI	Saattaa heikentää hedelmällisyyttä tai vaurioittaa sikiötä *<mainitaan tiedetty spesifinen vaikutus> <mainitaan altistumisreitti, jos on kiistatta osoitettu, että vaara ei voi aiheutua muiden altistumisreittien kautta>*.
	SV	Kan skada fertiliteten eller det ofödda barnet *<ange specifik effekt om denna är känd> <ange exponeringsväg om det är definitivt bevisat att faran inte kan orsakas av några andra exponeringsvägar>*.

▼B

H361	Jazyk	3.7 – Reprodukčná toxicita, kategória nebezpečnosti 2
	BG	Предполага се, че увреждa оплодителната способност или плода < *да се посочи конкретното въздействие, ако е известно* > < *да се посочи пътят на експозицията, ако е доказано убедително, че няма друг път на експозиция, който води до същата опасност* >.
	ES	Se sospecha que perjudica la fertilidad o daña al feto <*indíquese el efecto específico si se conoce*> <*indíquese la vía de exposición si se ha demostrado concluyentemente que el peligro no se produce por ninguna otra vía*>.
	CS	Podezření na poškození reprodukční schopnosti nebo plodu v těle matky <*uveďte specifický účinek, je-li znám*> <*uveďte cestu expozice, je-li přesvědčivě prokázáno, že ostatní cesty expozice nejsou nebezpečné*>.
	DA	Mistænkt for at skade forplantningsevnen eller det ufødte barn <*angiv specifik effekt, hvis kendt*> <*angiv eksponeringsvej, hvis det er endeligt påvist, at faren ikke kan frembringes ad nogen anden eksponeringsvej*>.
	DE	Kann vermutlich die Fruchtbarkeit beeinträchtigen oder das Kind im Mutterleib schädigen < *konkrete Wirkung angebe, n sofern bekannt* > <*Expositionsweg angeben, sofern schlüssig belegt ist, dass die Gefahr bei keinem anderen Expositionsweg besteht*>
	ET	Arvatavasti kahjustab viljakust või loodet <*märkida spetsiifiline toime, kui see on teada*> <*märkida kokkupuuteviis, kui on veenvalt tõestatud, et muud kokkupuuteviisid ei ole ohtlikud*>.
	EL	Ύποπτο για πρόκληση βλάβης στη γονιμότητα ή στο έμβρυο <*αναφέρεται η ειδική επίπτωση εάν είναι γνωστή*> <*αναφέρεται η οδός έκθεσης αν έχει αποδειχθεί αδιαμφισβήτητα ότι δεν υπάρχει κίνδυνος από τις άλλες οδούς έκθεσης*>.
	EN	Suspected of damaging fertility or the unborn child <*state specific effect if known*> <*state route of exposure if it is conclusively proven that no other routes of exposure cause the hazard*>.
	FR	Susceptible de nuire à la fertilité ou au fœtus <*indiquer l'effet s'il est connu*> <*indiquer la voie d'exposition s'il est formellement prouvé qu'aucune autre voie d'exposition ne conduit au même danger*>.
	GA	Ceaptar go bhféadfadh sé damáiste a dhéanamh do thorthúlacht nó don leanbh sa bhroinn <*tabhair an tsainéifeacht más eol* > <*tabhair an bealach nochta má tá sé cruthaithe go cinntitheach nach bealach nochta ar bith eile is cúis leis an nguais*>.
▼M4	HR	Sumnja na moguće štetno djelovanje na plodnost ili mogućnost štetnog djelovanja na nerođeno dijete <*navesti konkretan učinak ako je poznat* > <*navesti način izloženosti ako je nedvojbeno dokazano da niti jedan drugi način izloženosti ne uzrokuje takvu opasnost*>.

▼B

H361	Jazyk	3.7 – Reprodukčná toxicita, kategória nebezpečnosti 2
	IT	Sospettato di nuocere alla fertilità o al feto *<indicare l'effetto specifico, se noto> <indicare la via di esposizione se è accertato che nessun'altra via di esposizione comporta il medesimo pericolo>*.
	LV	Ir aizdomas, ka var kaitēt auglībai vai nedzimušajam bērnam *<norādīt īpašo ietekmi, ja tā ir zināma> <norādīt iedarbības ceļu, ja ir nepārprotami pierādīts, ka citi iedarbības ceļi nerada bīstamību>*.
	LT	Įtariama, kad kenkia vaisingumui arba negimusiam vaikui *<nurodyti konkretų poveikį, jeigu žinomas> <nurodyti veikimo būdą, jeigu įtikinamai nustatyta, kad kiti veikimo būdai nepavojingi>*.
	HU	Feltehetően károsítja a termékenységet vagy a születendő gyermeket *< ha ismert, meg kell adni a konkrét hatást > < meg kell adni az expozíciós útvonalat, ha meggyőzően bizonyított, hogy más expozíciós útvonal nem okozza a veszélyt >*.
	MT	Suspettat li jagħmel ħsara lill-fertilità jew lit-tarbija li għadha fil-ġuf *<semmi l-effett speċifiku jekk ikun magħruf> <semmi l-mod ta' espożizzjoni jekk ikun pruvat b'mod konklużiv li l-ebda mod ta' espożizzjoni ieħor ma jikkawża l-periklu >*.
	NL	Kan mogelijks de vruchtbaarheid of het ongeboren kind schaden *<specifiek effect vermelden indien bekend> <blootstellingsroute vermelden indien afdoende bewezen is dat het gevaar bij andere blootstellingsroutes niet aanwezig is>*.
	PL	Podejrzewa się, że działa szkodliwie na płodność lub na dziecko w łonie matki *<podać szczególny skutek, jeżeli jest znany> <podać drogę narażenia, jeżeli definitywnie udowodniono, że inne drogi narażenia nie stwarzają zagrożenia>*.
	PT	Suspeito de afectar a fertilidade ou o nascituro *<indicar o efeito específico se este for conhecido> <indicar a via de exposição se existirem provas concludentes de que o perigo não decorre de nenhuma outra via de exposição>*.
	RO	Susceptibil de a dăuna fertilității sau fătului *<indicați efectul specific, dacă este cunoscut><indicați calea de expunere, dacă există probe concludente că nicio altă cale de expunere nu provoacă acest pericol>*.
	SK	Podozrenie, že spôsobuje poškodenie plodnosti alebo nenarodeného dieťaťa *<uveďte konkrétny účinok, ak je známy > <uveďte spôsob expozície, ak sa presvedčivo preukáže, že iné spôsoby expozície nevyvolávajú nebezpečenstvo>*.
	SL	Sum škodljivosti za plodnost ali nerojenega otroka *<navesti posebni učinek, če je znan> <navesti način izpostavljenosti, če je prepričljivo dokazano, da noben drug način izpostavljenosti ne povzroča takšne nevarnosti>*.

▼B

H361	Jazyk	3.7 – Reprodukčná toxicita, kategória nebezpečnosti 2
	FI	Epäillään heikentävän hedelmällisyyttä tai vaurioittavan sikiötä *<mainitaan tiedetty spesifinen vaikutus> <mainitaan altistumisreitti, jos on kiistatta osoitettu, että vaara ei voi aiheutua muiden altistumisreittien kautta>*.
	SV	Misstänks kunna skada fertiliteten eller det ofödda barnet *<ange specifik effekt om denna är känd> <ange exponeringsväg om det är definitivt bevisat att faran inte kan orsakas av några andra exponeringsvägar>*.

H362	Jazyk	3.7 – Reprodukčná toxicita, ďalšia kategória, účinky na laktáciu alebo prostredníctvom nej
	BG	Може да бъде вреден за кърмачета.
	ES	Puede perjudicar a los niños alimentados con leche materna.
	CS	Může poškodit kojence prostřednictvím mateřského mléka.
	DA	Kan skade børn, der ammes.
	DE	Kann Säuglinge über die Muttermilch schädigen.
	ET	Võib kahjustada rinnaga toidetavat last.
	EL	Μπορεί να βλάψει τα βρέφη που τρέφονται με μητρικό γάλα.
	EN	May cause harm to breast-fed children.
	FR	Peut être nocif pour les bébés nourris au lait maternel.
	GA	D'fhéadfadh sé díobháil a dhéanamh do leanaí diúil.
▼M4	HR	Može štetno djelovati na djecu koja se HRane majčinim mlijekom.
▼B	IT	Può essere nocivo per i lattanti allattati al seno.
	LV	Var radīt kaitējumu ar krūti barotam bērnam.
	LT	Gali pakenkti žindomam vaikui.
	HU	A szoptatott gyermeket károsíthatja.
	MT	Jista' jagħmel ħsara lit-tfal imreddgħa.
	NL	Kan schadelijk zijn via borstvoeding.
	PL	Może działać szkodliwie na dzieci karmione piersią.
	PT	Pode ser nocivo para as crianças alimentadas com leite materno.
	RO	Poate dăuna copiilor alăptați la sân.
	SK	Môže spôsobiť poškodenie u dojčených detí.
	SL	Lahko škoduje dojenim otrokom.

▼B

H362	Jazyk	3.7 – Reprodukčná toxicita, ďalšia kategória, účinky na laktáciu alebo prostredníctvom nej
	FI	Saattaa aiheuttaa haittaa rintaruokinnassa oleville lapsille.
	SV	Kan skada spädbarn som ammas.

H370	Jazyk	3.8 – Toxicita pre špecifický cieľový orgán – jednorazová expozícia, kategória nebezpečnosti 1
	BG	Причинява увреждане на органите < *или да се посочат всички засегнати органи, ако са известни*> < *да се посочи пътят на експозицията, ако е доказано убедително, че няма друг път на експозиция, който води до същата опасност* >.
	ES	Provoca daños en los órganos <*o indíquense todos los órganos afectados, si se conocen*> <*indíquese la vía de exposición si se ha demostrado concluyentemente que el peligro no se produce por ninguna otra vía*>.
	CS	Způsobuje poškození orgánů <*nebo uvést všechny postižené orgány, jsou-li známy*> <*uveďte cestu expozice, je-li přesvědčivě prokázáno, že ostatní cesty expozice nejsou nebezpečné*>.
	DA	Forårsager organskader <*eller angiv alle berørte organer, hvis de kendes*> <*angiv eksponeringsvej, hvis det er endeligt påvist, at faren ikke kan frembringes ad nogen anden eksponeringsvej*>.
	DE	Schädigt die Organe <*oder alle betroffenen Organe nennen, sofern bekannt*> <*Expositionsweg angeben, sofern schlüssig belegt ist, dass diese Gefahr bei keinem anderen Expositionsweg besteht*>.
	ET	Kahjustab elundeid <*või märkida kõik mõjutatud elundid, kui need on teada*> <*märkida kokkupuuteviis, kui on veenvalt tõestatud, et muud kokkupuuteviisid ei ole ohtlikud*>.
	EL	Προκαλεί βλάβες στα όργανα <*ή αναφέρονται όλα τα όργανα που βλάπτονται, εάν είναι γνωστά*> < *αναφέρεται η οδός έκθεσης αν έχει αποδειχθεί αδιαμφισβήτητα ότι δεν υπάρχει κίνδυνος από τις άλλες οδούς έκθεσης* >.
	EN	Causes damage to organs <*or state all organs affected, if known*> <*state route of exposure if it is conclusively proven that no other routes of exposure cause the hazard*>.
	FR	Risque avéré d'effets graves pour les organes <*ou indiquer tous les organes affectés, s'ils sont connus*> <*indiquer la voie d'exposition s'il est formellement prouvé qu'aucune autre voie d'exposition ne conduit au même danger*>.
	GA	Déanann sé damáiste d'orgáin <*nó tabhair na horgáin go léir a bhuailtear, más eol*> <*tabhair an bealach nochta má tá sé cruthaithe go cinntitheach nach bealach nochta ar bith eile is cúis leis an nguais*>.

▼B

H370	Jazyk	3.8 – Toxicita pre špecifický cieľový orgán – jednorazová expozícia, kategória nebezpečnosti 1
▼M4	HR	Uzrokuje oštećenje organa <*ili navesti sve organe na koje djeluje ako je poznato*> <*navesti način izloženosti ako je nedvojbeno dokazano da niti jedan drugi način izloženosti ne uzrokuje takvu opasnost*>.
▼B	IT	Provoca danni agli organi <*o indicare tutti gli organi interessati, se noti*> <*indicare la via di esposizione se è accertato che nessun'altra via di esposizione comporta il medesimo pericolo*>.
	LV	Rada orgānu bojājumus <*vai norādīt visus skartos orgānus, ja tie ir zināmi*> <*norādīt iedarbības ceļu, ja ir nepārprotami pierādīts, ka citi iedarbības ceļi nerada bīstamību*>.
	LT	Kenkia organams <*arba nurodyti visus veikiamus organus, jeigu žinomi*> <*nurodyti veikimo būdą, jeigu įtikinamai nustatyta, kad kiti veikimo būdai nepavojingi*>.
	HU	Károsítja a szerveket < *vagy meg kell adni az összes érintett szervet, ha ismertek* > < *meg kell adni az expozíciós útvonalat, ha meggyőzően bizonyított, hogy más expozíciós útvonal nem okozza a veszélyt* >.
	MT	Jagħmel ħsara lill-organi <*jew semmi l-organi kollha affettwati, jekk ikunu magħrufa*> <*semmi l-mod ta' espożizzjoni jekk ikun pruvat b'mod konklużiv li l-ebda mod ta' espożizzjoni ieħor ma jikkawża l-periklu*>.
	NL	Veroorzaakt schade aan organen <*of alle betrokken organen vermelden indien bekend*> <*blootstellingsroute vermelden indien afdoende bewezen is dat het gevaar bij andere blootstellingsroutes niet aanwezig is*>.
	PL	Powoduje uszkodzenie narządów <*podać szczególny skutek, jeśli jest znany*> <*podać drogę narażenia, jeżeli udowodniono, że inne drogi narażenia nie stwarzają zagrożenia*>.
	PT	Afecta os órgãos <*ou indicar todos os órgãos afectados, se forem conhecidos*> <*indicar a via de exposição se existirem provas concludentes de que o perigo não decorre de nenhuma outra via de exposição*>.
	RO	Provoacă leziuni ale organelor <*sau indicați toate organele afectate, dacă sunt cunoscute*> <*indicați calea de expunere, dacă există probe concludente că nicio altă cale de expunere nu provoacă acest pericol*>.
	SK	Spôsobuje poškodenie orgánov <*alebo uveďte všetky zasiahnuté orgány, ak sú známe*> <*uveďte spôsob expozície, ak sa presvedčivo preukáže, že iné spôsoby expozície nevyvolávajú nebezpečenstvo*>.
	SL	Škoduje organom <*ali navesti vse organe, na katere vpliva, če je znano*> <*navesti način izpostavljenosti, če je prepričljivo dokazano, da noben drug način izpostavljenosti ne povzroča takšne nevarnosti*>.

▼B

H370	Jazyk	3.8 – Toxicita pre špecifický cieľový orgán – jednorazová expozícia, kategória nebezpečnosti 1
	FI	Vahingoittaa elimiä *<tai mainitaan kaikki tiedetyt kohde-elimet> <mainitaan altistumisreitti, jos on kiistatta osoitettu, että vaara ei voi aiheutua muiden altistumisreittien kautta>*.
	SV	Orsakar organskador *<eller ange vilka organ som påverkas om detta är känt> <ange exponeringsväg om det är definitivt bevisat att faran inte kan orsakas av några andra exponeringsvägar>*.

H371	Jazyk	3.8 – Toxicita pre špecifický cieľový orgán – jednorazová expozícia, kategória nebezpečnosti 2
	BG	Може да причини увреждане на органите *< или да се посочат всички засегнати органи, ако са известни> < да се посочи пътят на експозицията, ако е доказано убедително, че няма друг път на експозиция, който води до същата опасност >*.
	ES	Puede provocar daños en los órganos *<o indíquense todos los órganos afectados, si se conocen> <indíquese la vía de exposición si se ha demostrado concluyentemente que el peligro no se produce por ninguna otra vía>*.
	CS	Může způsobit poškození orgánů *<nebo uvést všechny postižené orgány, jsou-li známy> <uveďte cestu expozice, je-li přesvědčivě prokázáno, že ostatní cesty expozice nejsou nebezpečné>*.
	DA	Kan forårsage organskader *<eller angiv alle berørte organer, hvis de kendes> <angiv eksponeringsvej, hvis det er endeligt påvist, at faren ikke kan frembringes ad nogen anden eksponeringsvej>*.
	DE	Kann die Organe schädigen *<oder alle betroffenen Organe nennen, sofern bekann> <Expositionsweg angeben, sofern schlüssig belegt ist, dass diese Gefahr bei keinem anderen Expositionsweg besteht>*.
	ET	Võib kahjustada elundeid *<või märkida kõik mõjutatud elundid, kui need on teada> <märkida kokkupuuteviis, kui on veenvalt tõestatud, et muud kokkupuuteviisid ei ole ohtlikud>*.
	EL	Μπορεί να προκαλέσει βλάβες στα όργανα *<ή αναφέρονται όλα τα όργανα που βλάπτονται, εάν είναι γνωστά> <αναφέρεται η οδός έκθεσης αν έχει αποδειχθεί αδιαμφισβήτητα ότι δεν υπάρχει κίνδυνος από τις άλλες οδούς έκθεσης>*.
	EN	May cause damage to organs *<or state all organs affected, if known> <state route of exposure if it is conclusively proven that no other routes of exposure cause the hazard>*.
	FR	Risque présumé d'effets graves pour les organes *<ou indiquer tous les organes affectés, s'ils sont connus> <indiquer la voie d'exposition s'il est formellement prouvé qu'aucune autre voie d'exposition ne conduit au même danger>*.

▼B

H371	Jazyk	3.8 – Toxicita pre špecifický cieľový orgán – jednorazová expozícia, kategória nebezpečnosti 2
	GA	D'fhéadfadh damáiste a dhéanamh d'orgáin *<nó tabhair na horgáin go léir a bhuailtear, más eol> <tabhair an bealach nochta má tá sé cruthaithe go cinntitheach nach bealach nochta ar bith eile is cúis leis an nguais>*.
▼M4	HR	Može uzrokovati oštećenje organa *<ili navesti sve organe na koje djeluje ako je poznato> <navesti način izloženosti ako je nedvojbeno dokazano da niti jedan drugi način izloženosti ne uzrokuje takvu opasnost>*.
▼B	IT	Può provocare danni agli organi *<o indicare tutti gli organi interessati, se noti> <indicare la via di esposizione se è accertato che nessun'altra via di esposizione comporta il medesimo pericolo>*.
	LV	Var izraisīt orgānu bojājumus *<vai norādīt visus skartos orgānus, ja tie ir zināmi> <norādīt iedarbības ceļu, ja ir nepārprotami pierādīts, ka citi iedarbības ceļi nerada bīstamību>*.
	LT	Gali pakenkti organams *<arba nurodyti visus veikiamus organus, jeigu žinomi> <nurodyti veikimo būdą, jeigu įtikinamai nustatyta, kad kiti veikimo būdai nepavojingi>*.
	HU	Károsíthatja a szerveket *< vagy meg kell adni az összes érintett szervet, ha ismertek > < meg kell adni az expozíciós útvonalat, ha meggyőzően bizonyított, hogy más expozíciós útvonal nem okozza a veszélyt >*.
	MT	Jista' jikkawża ħsara lill-organi *<jew semmi l-organi kollha affettwati, jekk ikunu magħrufa> <semmi l-mod ta' espożizzjoni jekk ikun pruvat b'mod konklużiv li l-ebda mod ta' espożizzjoni ieħor ma jikkawża l-periklu>*.
	NL	Kan schade aan organen *<of alle betrokken organen vermelden indien bekend>* veroorzaken *<blootstellingsroute vermelden indien afdoende bewezen is dat het gevaar bij andere blootstellingsroutes niet aanwezig is>*.
	PL	Może powodować uszkodzenie narządów *<podać wszystkie znane narządy, których to dotyczy> <podać drogę narażenia, jeżeli udowodniono, że inne drogi narażenia nie stwarzają zagrożenia>*.
	PT	Pode afectar os órgãos *<ou indicar todos os órgãos afectados, se forem conhecidos> <indicar a via de exposição se existirem provas concludentes de que o perigo não decorre de nenhuma outra via de exposição>*.
	RO	Poate provoca leziuni ale organelor *<sau indicați toate organele afectate, dacă sunt cunoscute> <indicați calea de expunere, dacă există probe concludente că nicio altă cale de expunere nu provoacă acest pericol>*.
	SK	Môže spôsobiť poškodenie orgánov *<alebo uveďte všetky zasiahnuté orgány, ak sú známe> <uveďte spôsob expozície, ak sa presvedčivo preukáže, že iné spôsoby expozície nevyvolávajú nebezpečenstvo>*.

▼B

H371	Jazyk	3.8 – Toxicita pre špecifický cieľový orgán – jednorazová expozícia, kategória nebezpečnosti 2
	SL	Lahko škoduje organom <*ali navesti vse organe, na katere vpliva, če je znano*> <*navesti način izpostavljenosti, če je prepričljivo dokazano, da noben drug način izpostavljenosti ne povzroča takšne nevarnosti*>.
	FI	Saattaa vahingoittaa elimiä <*tai mainitaan kaikki tiedetyt kohde-elimet*> <*mainitaan altistumisreitti, jos on kiistatta osoitettu, että vaara ei voi aiheutua muiden altistumisreittien kautta*>.
	SV	Kan orsaka organskador <*eller ange vilka organ som påverkas om detta är känt*> <*ange exponeringsväg om det är definitivt bevisat att faran inte kan orsakas av några andra exponeringsvägar*>.

H372	Jazyk	3.9 – Toxicita pre špecifický cieľový orgán – opakovaná expozícia, kategória nebezpečnosti 1
	BG	Причинява увреждане на органите < *или да се посочат всички засегнати органи, ако са известни* > *посредством продължителна или повтаряща се експозиция* < *да се посочи пътят на експозицията, ако е доказано убедително, че няма друг път на експозиция, който води до същата опасност* >.
	ES	Provoca daños en los órganos <*indíquense todos los órganos afectados, si se conocen*> tras exposiciones prolongadas o repetidas <*indíquese la vía de exposición si se ha demostrado concluyentemente que el peligro no se produce por ninguna otra vía*>.
	CS	Způsobuje poškození orgánů <*nebo uvést všechny postižené orgány, jsou-li známy*> při prodloužené nebo opakované expozici <*uveďte cestu expozice, je-li přesvědčivě prokázáno, že ostatní cesty expozice nejsou nebezpečné*>.
	DA	Forårsager organskader <*eller angiv alle berørte organer, hvis de kendes*> ved længerevarende eller gentagen eksponering <*angiv eksponeringsvej, hvis det er endeligt påvist, at faren ikke kan frembringes ad nogen anden eksponeringsvej*>.
	DE	Schädigt die Organe <*alle betroffenen Organe nennen*> bei längerer oder wiederholter Exposition <*Expositionsweg angeben, wenn schlüssig belegt ist, dass diese Gefahr bei keinem anderen Expositionsweg besteht*>.
	ET	Kahjustab elundeid <*või märkida kõik mõjutatud elundid, kui need on teada*> pikaajalisel või korduval kokkupuutel <*märkida kokkupuuteviis, kui on veenvalt tõestatud, et muud kokkupuuteviisid ei ole ohtlikud*>.
	EL	Προκαλεί βλάβες στα όργανα <*ή αναφέρονται όλα τα όργανα που βλάπτονται, εάν είναι γνωστά*> ύστερα από παρατεταμένη ή επανειλημμένη έκθεση < *αναφέρεται η οδός έκθεσης αν έχει αποδειχθεί αδιαμφισβήτητα ότι δεν υπάρχει κίνδυνος από τις άλλες οδούς έκθεσης* >.

▼B

H372	Jazyk	3.9 – Toxicita pre špecifický cieľový orgán – opakovaná expozícia, kategória nebezpečnosti 1
	EN	Causes damage to organs <*or state all organs affected, if known*> through prolonged or repeated exposure <*state route of exposure if it is conclusively proven that no other routes of exposure cause the hazard*>.
	FR	Risque avéré d'effets graves pour les organes <*indiquer tous les organes affectés, s'ils sont connus*> à la suite d'expositions répétées ou d'une exposition prolongée <*indiquer la voie d'exposition s'il est formellement prouvé qu'aucune autre voie d'exposition ne conduit au même danger*>.
	GA	Déanann damáiste d'orgáin <*nó tabhair na horgáin go léir a bhuailtear, más eol*> trí nochtadh fada nó ilnochtadh <tabhair *an bealach nochta má tá sé cruthaithe go cinntitheach nach bealach nochta ar bith eile is cúis leis an nguais*>.
▼M4	HR	Uzrokuje oštećenje organa <*ili navesti sve organe na koje djeluje ako je poznato*> tijekom produljene ili ponavljane izloženosti <*navesti način izloženosti ako je nedvojbeno dokazano da niti jedan drugi način izloženosti ne uzrokuje takvu opasnost*>.
▼B	IT	Provoca danni agli organi <*o indicare tutti gli organi interessati, se noti*> in caso di esposizione prolungata o ripetuta <*indicare la via di esposizione se è accertato che nessun'altra via di esposizione comporta il medesimo pericolo*>.
	LV	Izraisa orgānu bojājumus <*vai norādīt visus skartos orgānus, ja tie ir zināmi*> ilgstošas vai atkārtotas iedarbības rezultātā <*norādīt iedarbības ceļu, ja ir nepārprotami pierādīts, ka citi iedarbības ceļi nerada bīstamību*>.
	LT	Kenkia organams <*arba nurodyti visus veikiamus organus, jeigu žinoma*>, jeigu medžiaga veikia ilgai arba kartotinai <*nurodyti veikimo būdą, jeigu įtikinamai nustatyta, kad kiti veikimo būdai nepavojingi*>.
	HU	Ismétlődő vagy hosszabb expozíció esetén < *meg kell adni az expozíciós útvonalat, ha meggyőzően bizonyított, hogy más expozíciós útvonal nem okozza a veszélyt* > károsítja a szerveket < *vagy meg kell adni az összes érintett szervet, ha ismertek* >.
	MT	Jikkawża ħsara lill-organi <*jew semmi l-organi kollha affettwati, jekk ikunu magħrufa*> *minħabba espożizzjoni fit-tul jew ripetuta* <*semmi l-mod ta' espożizzjoni jekk ikun pruvat b'mod konklużiv li l-ebda mod ta' espożizzjoni ieħor ma jikkawża l-periklu*>.
	NL	Veroorzaakt schade aan organen <*of alle betrokken organen vermelden indien bekend*> bij langdurige of herhaalde blootstelling <*blootstellingsroute vermelden indien afdoende bewezen is dat het gevaar bij andere blootstellingsroutes niet aanwezig is*>.

▼B

H372	Jazyk	3.9 – Toxicita pre špecifický cieľový orgán – opakovaná expozícia, kategória nebezpečnosti 1
	PL	Powoduje uszkodzenie narządów <*podać wszystkie znane narządy, których to dotyczy* > poprzez długotrwałe lub powtarzane narażenie <*podać drogę narażenia, jeżeli udowodniono, że inne drogi narażenia nie stwarzają zagrożenia*>.
	PT	Afecta os órgãos <*ou indicar todos os órgãos afectados, se forem conhecidos*> após exposição prolongada ou repetida <*indicar a via de exposição se existirem provas concludentes de que o perigo não decorre de nenhuma outra via de exposição*>.
	RO	Provoacă leziuni ale organelor <*sau indicați toate organele afectate, dacă sunt cunoscute*> în caz de expunere prelungită sau repetată <*indicați calea de expunere, dacă există probe concludente că nicio altă cale de expunere nu provoacă acest pericol*>.
	SK	Spôsobuje poškodenie orgánov <*alebo uveďte všetky zasiahnuté orgány, ak sú známe*>pri dlhšej alebo opakovanej expozícii <*uveďte spôsob expozície, ak sa presvedčivo preukáže, že iné spôsoby expozície nevyvolávajú nebezpečenstvo*>.
	SL	Škoduje organom <*ali navesti vse organe, na katere vpliva, če je znano*> pri dolgotrajni ali ponavljajoči se izpostavljenosti <*navesti način izpostavljenosti, če je prepričljivo dokazano, da noben drug način izpostavljenosti ne povzroča takšne nevarnosti*>.
	FI	Vahingoittaa elimiä <*tai mainitaan kaikki tiedetyt kohde-elimet*> pitkäaikaisessa tai toistuvassa altistumisessa <*mainitaan altistumisreitti, jos on kiistatta osoitettu, että vaara ei voi aiheutua muiden altistumisreittien kautta*>.
	SV	Orsakar organskador <*eller ange vilka organ som påverkas om detta är känt*> genom lång eller upprepad exponering <*ange exponeringsväg om det är definitivt bevisat att faran inte kan orsakas av några andra exponeringsvägar*>.

H373	Jazyk	3.9 – Toxicita pre špecifický cieľový orgán – opakovaná expozícia, kategória nebezpečnosti 2
	BG	Може да причини увреждане на органите < *или да се посочат всички засегнати органи, ако са известни* > при продължителна или повтаряща се експозиция < *да се посочи пътят на експозицията, ако е доказано убедително, че няма друг път на експозиция, който води до същата опасност* >.
	ES	Puede provocar daños en los órganos <*indíquense todos los órganos afectados, si se conocen*> tras exposiciones prolongadas o repetidas <*indíquese la vía de exposición si se ha demostrado concluyentemente que el peligro no se produce por ninguna otra vía*>.

▼B

H373	Jazyk	3.9 – Toxicita pre špecifický cieľový orgán – opakovaná expozícia, kategória nebezpečnosti 2
	CS	Může způsobit poškození orgánů <*nebo uvést všechny postižené orgány, jsou-li známy*> při prodloužené nebo opakované expozici <*uveďte cestu expozice, je-li přesvědčivě prokázáno, že ostatní cesty expozice nejsou nebezpečné*>.
	DA	Kan forårsage organskader <*eller angiv alle berørte organer, hvis de kendes*> ved længerevarende eller gentagen eksponering <*angiv eksponeringsvej, hvis det er endeligt påvist, at faren ikke kan frembringes ad nogen anden eksponeringsvej*>.
	DE	Kann die Organe schädigen <*alle betroffenen Organe nennen, sofern bekannt*> bei längerer oder wiederholter Exposition <*Expositionsweg angeben, wenn schlüssig belegt ist, dass diese Gefahr bei keinem anderen Expositionsweg besteht*>.
	ET	Võib kahjustada elundeid <*või märkida kõik mõjutatud elundid, kui need on teada*> pikaajalisel või korduval kokkupuutel <*märkida kokkupuuteviis, kui on veenvalt tõestatud, et muud kokkupuuteviisid ei ole ohtlikud*>.
	EL	Μπορεί να προκαλέσει βλάβες στα όργανα <*ή αναφέρονται όλα τα όργανα που βλάπτονται, εάν είναι γνωστά*> ύστερα από παρατεταμένη ή επανειλημμένη έκθεση <*αναφέρεται η οδός έκθεσης αν έχει αποδειχθεί αδιαμφισβήτητα ότι δεν υπάρχει κίνδυνος από τις άλλες οδούς έκθεσης*>.
	EN	May cause damage to organs <*or state all organs affected, if known*> through prolonged or repeated exposure <*state route of exposure if it is conclusively proven that no other routes of exposure cause the hazard*>.
	FR	Risque présumé d'effets graves pour les organes <*ou indiquer tous les organes affectés, s'ils sont connus*> à la suite d'expositions répétées ou d'une exposition prolongée <*indiquer la voie d'exposition s'il est formellement prouvé qu'aucune autre voie d'exposition ne conduit au même danger*>.
	GA	D'fhéadfadh sé damáiste a dhéanamh d'orgáin <*nó tabhair na horgáin go léir a bhuailtear, más eol*> trí nochtadh fada nó ilnochtadh <*tabhair an bealach nochta má tá sé cruthaithe go cinntitheach nach bealach nochta ar bith eile is cúis leis an nguais*>.
▼M4	HR	Može uzrokovati oštećenje organa <*ili navesti sve organe na koje djeluje ako je poznato*> tijekom produljene ili ponavljane izloženosti <*navesti način izloženosti ako je nedvojbeno dokazano da niti jedan drugi način izloženosti ne uzrokuje takvu opasnost*>.
▼B	IT	Può provocare danni agli organi <*o indicare tutti gli organi interessati, se noti*> in caso di esposizione prolungata o ripetuta <*indicare la via di esposizione se è accertato che nessun'altra via di esposizione comporta il medesimo pericolo*>.

▼B

H373	Jazyk	3.9 – Toxicita pre špecifický cieľový orgán – opakovaná expozícia, kategória nebezpečnosti 2
	LV	Var izraisīt orgānu bojājumus <*vai norādīt visus skartos orgānus, ja tie ir zināmi*> ilgstošas vai atkārtotas iedarbības rezultātā <*norādīt iedarbības ceļu, ja ir nepārprotami pierādīts, ka citi iedarbības ceļi nerada bīstamību*>.
	LT	Gali pakenkti organams <*arba nurodyti visus veikiamus organus, jeigu žinomi*>, jeigu medžiaga veikia ilgai arba kartotinai <*nurodyti veikimo būdą, jeigu įtikinamai nustatyta, kad kiti veikimo būdai nepavojingi*>.
	HU	Ismétlődő vagy hosszabb expozíció esetén < *meg kell adni az expozíciós útvonalat, ha meggyőzően bizonyított, hogy más expozíciós útvonal nem okozza a veszélyt* > károsíthatja a szerveket > *vagy meg kell adni az összes érintett szervet, ha ismertek* >.
	MT	Jista' jikkawża ħsara lill-organi <*jew semmi l-organi kollha affettwati, jekk ikunu magħrufa*> *minħabba espożizzjoni fit-tul jew ripetuta* <*semmi l-mod ta' espożizzjoni jekk ikun pruvat b'mod konklużiv li l-ebda mod ta' espożizzjoni ieħor ma jikkawża l-periklu*>.
	NL	Kan schade aan organen <*of alle betrokken organen vermelden indien bekend*> veroorzaken bij langdurige of herhaalde blootstelling <*blootstellingsroute vermelden indien afdoende bewezen is dat het gevaar bij andere blootstellingsroutes niet aanwezig is*>.
	PL	Może powodować uszkodzenie narządów <*podać wszystkie znane narządy, których to dotyczy* > poprzez długotrwałe lub narażenie powtarzane <*podać drogę narażenia, jeśli udowodniono, że inne drogi narażenia nie stwarzają zagrożenia*>.
	PT	Pode afectar os órgãos <*ou indicar todos os órgãos afectados, se forem conhecidos*> após exposição prolongada ou repetida <*indicar a via de exposição se existirem provas concludentes de que o perigo não decorre de nenhuma outra via de exposição*>.
	RO	Poate provoca leziuni ale organelor <*sau indicați toate organele afectate, dacă sunt cunoscute*> în caz de expunere prelungită sau repetată <*indicați calea de expunere, dacă există probe concludente că nicio altă cale de expunere nu provoacă acest pericol*>.
	SK	Môže spôsobiť poškodenie orgánov <*alebo uveďte všetky zasiahnuté orgány, ak sú známe*>pri dlhšej alebo opakovanej expozícii <*uveďte spôsob expozície, ak sa presvedčivo preukáže, že iné spôsoby expozície nevyvolávajú nebezpečenstvo*>.
	SL	Lahko škoduje organom <*ali navesti vse organe, na katere vpliva, če je znano*> pri dolgotrajni ali ponavljajoči se izpostavljenosti <*navesti način izpostavljenosti, če je prepričljivo dokazano, da noben drug način izpostavljenosti ne povzroča takšne nevarnosti*>.

▼B

H373	Jazyk	3.9 – Toxicita pre špecifický cieľový orgán – opakovaná expozícia, kategória nebezpečnosti 2
	FI	Saattaa vahingoittaa elimiä *<tai mainitaan kaikki tiedetyt kohde-elimet>* pitkäaikaisessa tai toistuvassa altistumisessa *<mainitaan altistumisreitti, jos on kiistatta osoitettu, että vaara ei voi aiheutua muiden altistumisreittien kautta>*
	SV	Kan orsaka organskador *<eller ange vilka organ som påverkas om detta är känt>* genom lång eller upprepad exponering *<ange exponeringsväg om det är definitivt bevisat att faran inte kan orsakas av några andra exponeringsvägar>*.

▼M2

H300 + H310	Jazyk	3.1 – Akútna toxicita (orálna) a akútna toxicita (dermálna), kategória nebezpečnosti 1, 2
	BG	Смъртоносен при поглъщане или при контакт с кожата
	ES	Mortal en caso de ingestión o en contacto con la piel
	CS	Při požití nebo při styku s kůží může způsobit smrt
	DA	Livsfarlig ved indtagelse eller hudkontakt
	DE	Lebensgefahr bei Verschlucken oder Hautkontakt
	ET	Allaneelamisel või nahale sattumisel surmav
	EL	Θανατηφόρο σε περίπτωση κατάποσης ή σε επαφή με το δέρμα
	EN	Fatal if swallowed or in contact with skin
	FR	Mortel par ingestion ou par contact cutané
	GA	Ábhar marfach é seo má shlogtar é nó má theagmhaíonn leis an gcraiceann
▼M4	HR	Smrtonosno ako se proguta ili u dodiru s kožom
▼M2	IT	Mortale in caso di ingestione o a contatto con la pelle
	LV	Var izraisīt nāvi, ja norīts vai saskaras ar ādu
	LT	Mirtina prarijus arba susilietus su oda
	HU	Lenyelve vagy bőrrel érintkezve halálos
	MT	Fatali jekk tinbela‘ jew tmiss mal-ġilda
	NL	Dodelijk bij inslikken en bij contact met de huid
	PL	Grozi śmiercią po połknięciu lub w kontakcie ze skórą
	PT	Mortal por ingestão ou contacto com a pele

▼M2

H300 + H310	Jazyk	3.1 – Akútna toxicita (orálna) a akútna toxicita (dermálna), kategória nebezpečnosti 1, 2
	RO	Mortal în caz de înghițire sau în contact cu pielea
	SK	Pri požití alebo styku s kožou môže spôsobiť smrť
	SL	Smrtno pri zaužitju ali v stiku s kožo
	FI	Tappavaa nieltynä tai joutuessaan iholle
	SV	Dödligt vid förtäring eller vid hudkontakt

H300 + H330	Jazyk	3.1 – Akútna toxicita (orálna) a akútna toxicita (inhalačná), kategória nebezpečnosti 1, 2
	BG	Смъртоносен при поглъщане или при вдишване
	ES	Mortal en caso de ingestión o inhalación
	CS	Při požití nebo při vdechování může způsobit smrt
	DA	Livsfarlig ved indtagelse eller indånding
	DE	Lebensgefahr bei Verschlucken oder Einatmen
	ET	Allaneelamisel või sissehingamisel surmav
	EL	Θανατηφόρο σε περίπτωση κατάποσης ή σε περίπτωση εισπνοής
	EN	Fatal if swallowed or if inhaled
	FR	Mortel par ingestion ou par inhalation
	GA	Ábhar marfach é seo má shlogtar nó má ionanálaítear é
▼M4	HR	Smrtonosno ako se proguta ili ako se udiše
▼M2	IT	Mortale se ingerito o inalato
	LV	Var izraisīt nāvi, ja norīts vai iekļūst elpceļos
	LT	Mirtina prarijus arba įkvėpus
	HU	Lenyelve vagy belélegezve halálos

▼M2

H300 + H330	Jazyk	3.1 – Akútna toxicita (orálna) a akútna toxicita (inhalačná), kategória nebezpečnosti 1, 2
	MT	Fatali jekk tinbela‘ jew tittieħed bin-nifs
	NL	Dodelijk bij inslikken en bij inademing
	PL	Grozi śmiercią po połknięciu lub w następstwie wdychania
	PT	Mortal por ingestão ou inalação
	RO	Mortal în caz de înghiţire sau inhalare
	SK	Pri požití alebo vdýchnutí môže spôsobiť smrť
	SL	Smrtno pri zaužitju ali vdihavanju
	FI	Tappavaa nieltynä tai hengitettynä
	SV	Dödligt vid förtäring eller inandning

H310 + H330	Jazyk	3.1 – Akútna toxicita (dermálna) a akútna toxicita (inhalačná), kategória nebezpečnosti 1, 2
	BG	Смъртоносен при контакт с кожата или при вдишване
	ES	Mortal en contacto con la piel o inhalación
	CS	Při styku s kůží nebo při vdechování může způsobit smrt
	DA	Livsfarlig ved hudkontakt eller indånding
	DE	Lebensgefahr bei Hautkontakt oder Einatmen
	ET	Nahale sattumisel või sissehingamisel surmav
	EL	Θανατηφόρο σε επαφή με το δέρμα ή σε περίπτωση εισπνοής
	EN	Fatal in contact with skin or if inhaled
	FR	Mortel par contact cutané ou par inhalation
	GA	Ábhar marfach é seo má theagmhaíonn leis an gcraiceann nó má ionanálaítear é
▼M4	HR	Smrtonosno u dodiru s kožom ili ako se udiše
▼M2	IT	Mortale a contatto con la pelle o in caso di inalazione
	LV	Var izraisīt nāvi, ja saskaras ar ādu vai nonāk elpceļos
	LT	Mirtina susilietus su oda arba įkvėpus
	HU	Bőrrel érintkezve vagy belélegezve halálos
	MT	Fatali f’kuntatt mal-ġilda jew jekk tittieħed bin-nifs
	NL	Dodelijk bij contact met de huid en bij inademing
	PL	Grozi śmiercią w kontakcie ze skórą lub w następstwie wdychania

▼M2

H310 + H330	Jazyk	3.1 – Akútna toxicita (dermálna) a akútna toxicita (inhalačná), kategória nebezpečnosti 1, 2
	PT	Mortal por contacto com a pele ou inalação
	RO	Mortal în contact cu pielea sau prin inhalare
	SK	Pri styku s kožou alebo pri vdýchnutí môže spôsobiť smrť
	SL	Smrtno v stiku s kožo ali pri vdihavanju
	FI	Tappavaa joutuessaan iholle tai hengitettynä
	SV	Dödligt vid hudkontakt eller inandning

H300 + H310 + H330	Jazyk	3.1 – Akútna toxicita (orálna), akútna toxicita (dermálna) a akútna toxicita (inhalačná), kategória nebezpečnosti 1, 2
	BG	Смъртоносен при поглъщане, при контакт с кожата или при вдишване
	ES	Mortal en caso de ingestión, contacto con la piel o inhalación
	CS	Při požití, při styku s kůží nebo při vdechování může způsobit smrt
	DA	Livsfarlig ved indtagelse, hudkontakt eller indånding
	DE	Lebensgefahr bei Verschlucken, Hautkontakt oder Einatmen
	ET	Allaneelamisel, nahale sattumisel või sissehingamisel surmav
	EL	Θανατηφόρο σε περίπτωση κατάποσης, σε επαφή με το δέρμα ή σε περίπτωση εισπνοής
	EN	Fatal if swallowed, in contact with skin or if inhaled
	FR	Mortel par ingestion, par contact cutané ou par inhalation
	GA	Ábhar marfach é seo má shlogtar, má theagmhaíonn leis an gcraiceann nó má ionanálaítear é
▼M4	HR	Smrtonosno ako se proguta, u dodiru s kožom ili ako se udiše
▼M2	IT	Mortale se ingerito, a contatto con la pelle o se inalato
	LV	Var izraisīt nāvi, ja norīts, saskaras ar ādu vai iekļūst elpceļos
	LT	Mirtina prarijus, susilietus su oda arba įkvėpus
	HU	Lenyelve, bőrrel érintkezve vagy belélegezve halálos
	MT	Fatali jekk tinbela', tmiss mal-ġilda jew tittieħed bin-nifs
	NL	Dodelijk bij inslikken, bij contact met de huid en bij inademing

▼M2

H300 + H310 + H330	Jazyk	3.1 – Akútna toxicita (orálna), akútna toxicita (dermálna) a akútna toxicita (inhalačná), kategória nebezpečnosti 1, 2
	PL	Grozi śmiercią po połknięciu, w kontakcie ze skórą lub w następstwie wdychania
	PT	Mortal por ingestão, contacto com a pele ou inalação
	RO	Mortal în caz de înghiţire, în contact cu pielea sau prin inhalare
	SK	Pri požití, pri styku s kožou alebo pri vdýchnutí môže spôsobiť smrť
	SL	Smrtno pri zaužitju, v stiku s kožo ali pri vdihavanju
	FI	Tappavaa nieltynä, joutuessaan iholle tai hengitettynä
	SV	Dödligt vid förtäring, hudkontakt eller inandning

H301 + H311	Jazyk	3.1 – Akútna toxicita (orálna) a akútna toxicita (dermálna), kategória nebezpečnosti 3
	BG	Токсичен при поглъщане или при контакт с кожата
	ES	Tóxico en caso de ingestión o en contacto con la piel
	CS	Toxický při požití a při styku s kůží
	DA	Giftig ved indtagelse eller hudkontakt
	DE	Giftig bei Verschlucken oder Hautkontakt
	ET	Allaneelamisel või nahale sattumisel mürgine
	EL	Τοξικό σε περίπτωση κατάποσης ή σε επαφή με το δέρμα
	EN	Toxic if swallowed or in contact with skin
	FR	Toxique par ingestion ou par contact cutané
	GA	Ábhar tocsaineach má shlogtar é nó má theagmhaíonn leis an gcraiceann

▼M4

	HR	Otrovno ako se proguta ili u dodiru s kožom

▼M2

	IT	Tossico se ingerito o a contatto con la pelle
	LV	Toksisks, ja norīts vai saskaras ar ādu
	LT	Toksiška prarijus arba susilietus su oda
	HU	Lenyelve vagy bőrrel érintkezve mérgező
	MT	Tossika jekk tinbela‘ jew tmiss mal-ġilda
	NL	Giftig bij inslikken en bij contact met de huid
	PL	Działa toksycznie po połknięciu lub w kontakcie ze skórą
	PT	Tóxico por ingestão ou contacto com a pele

▼M2

H301 + H311	Jazyk	3.1 – Akútna toxicita (orálna) a akútna toxicita (dermálna), kategória nebezpečnosti 3
	RO	Toxic în caz de înghițire sau în contact cu pielea
	SK	Toxický pri požití a pri styku s kožou
	SL	Strupeno pri zaužitju ali v stiku s kožo
	FI	Myrkyllistä nieltynä tai joutuessaan iholle
	SV	Giftigt vid förtäring eller hudkontakt

H301 + H331	Jazyk	3.1 – Akútna toxicita (orálna) a akútna toxicita (inhalačná), kategória nebezpečnosti 3
	BG	Токсичен при поглъщане или при вдишване
	ES	Tóxico en caso de ingestión o inhalación
	CS	Toxický při požití a při vdechování
	DA	Giftig ved indtagelse eller indånding
	DE	Giftig bei Verschlucken oder Einatmen
	ET	Allaneelamisel või sissehingamisel mürgine
	EL	Τοξικό σε περίπτωση κατάποσης ή σε περίπτωση εισπνοής
	EN	Toxic if swallowed or if inhaled
	FR	Toxique par ingestion ou par inhalation
	GA	Ábhar tocsaineach má shlogtar nó má ionanálaítear é
▼M4	HR	Otrovno ako se proguta ili ako se udiše
▼M2	IT	Tossico se ingerito o inalato
	LV	Toksisks, ja norīts vai iekļūst elpceļos
	LT	Toksiška prarijus arba įkvėpus
	HU	Lenyelve vagy belélegezve mérgező
	MT	Tossika jekk tinbela‘ jew tittieħed bin-nifs
	NL	Giftig bij inslikken en bij inademing
	PL	Działa toksycznie po połknięciu lub w następstwie wdychania
	PT	Tóxico por ingestão ou inalação
	RO	Toxic în caz de înghițire sau prin inhalare
	SK	Toxický pri požití alebo vdýchnutí
	SL	Strupeno pri zaužitju ali vdihavanju
	FI	Myrkyllistä nieltynä tai hengitettynä
	SV	Giftigt vid förtäring eller inandning

▼M2

H311 + H331	Jazyk	3.1 – Akútna toxicita (dermálna) a akútna toxicita (inhalačná), kategória nebezpečnosti 3
	BG	Токсичен при контакт с кожата или при вдишване
	ES	Tóxico en contacto con la piel o si se inhala
	CS	Toxický při styku s kůží a při vdechování
	DA	Livsfarlig ved hudkontakt eller indånding
	DE	Giftig bei Hautkontakt oder Einatmen
	ET	Nahale sattumisel või sissehingamisel mürgine
	EL	Τοξικό σε επαφή με το δέρμα ή σε περίπτωση εισπνοής
	EN	Toxic in contact with skin or if inhaled
	FR	Toxique par contact cutané ou par inhalation
	GA	Ábhar tocsaineach má theagmhaíonn leis an gcraiceann nó má ionanálaítear é
▼M4	HR	Otrovno u dodiru s kožom ili ako se udiše
▼M2	IT	Tossico a contatto con la pelle o se inalato
	LV	Toksisks saskarē ar ādu vai ja iekļūst elpceļos
	LT	Toksiška susilietus su oda arba įkvėpus
	HU	Bőrrel érintkezve vagy belélegezve mérgező
	MT	Tossika jekk tmiss mal-ġilda jew tittieħeb binifs
	NL	Giftig bij contact met de huid en bij inademing
	PL	Działa toksycznie w kontakcie ze skórą lub w następstwie wdychania
	PT	Tóxico em contacto com a pele ou por inalação
	RO	Toxic în contact cu pielea sau prin inhalare
	SK	Toxický pri styku s kožou alebo pri vdýchnutí
	SL	Strupeno v stiku s kožo ali pri vdihavanju
	FI	Myrkyllistä joutuessaan iholle tai hengitettynä
	SV	Giftigt vid hudkontakt eller förtäring

H301 + H311 + H331	Jazyk	3.1 – Akútna toxicita (orálna), akútna toxicita (dermálna) a akútna toxicita (inhalačná), kategória nebezpečnosti 3
	BG	Токсичен при поглъщане, при контакт с кожата или при вдишване
	ES	Tóxico en caso de ingestión, contacto con la piel o inhalación
	CS	Toxický při požití, při styku s kůží a při vdechování
	DA	Giftig ved indtagelse, hudkontakt eller indånding

▼**M2**

H301 + H311 + H331	Jazyk	3.1 – Akútna toxicita (orálna), akútna toxicita (dermálna) a akútna toxicita (inhalačná), kategória nebezpečnosti 3
	DE	Giftig bei Verschlucken, Hautkontakt oder Einatmen
	ET	Allaneelamisel, nahale sattumisel või sissehingamisel mürgine
	EL	Τοξικό σε περίπτωση κατάποσης, σε επαφή με το δέρμα ή σε περίπτωση κατάποσης
	EN	Toxic if swallowed, in contact with skin or if inhaled
	FR	Toxique par ingestion, par contact cutané ou par inhalation
	GA	Ábhar tocsaineach má shlogtar, má theagmhaíonn leis an gcraiceann nó má ionanálaítear é
▼**M4**	HR	Otrovno ako se proguta, u dodiru s kožom ili ako se udiše
▼**M2**	IT	Tossico se ingerito, a contatto con la pelle o se inalato
	LV	Toksisks, ja norīts, saskaras ar ādu vai iekļūst elpceļos
	LT	Toksiška prarijus, susilietus su oda arba įkvėpus
	HU	Lenyelve, bőrrel érintkezve vagy belélegezve mérgező
	MT	Tossika jekk tinbela', tmiss mal-ġilda jew tittieħed bin-nifs
	NL	Giftig bij inslikken, bij contact met de huid en bij inademing
	PL	Działa toksycznie po połknięciu, w kontakcie ze skórą lub w następstwie wdychania
	PT	Tóxico por ingestão, contacto com a pele ou inalação
	RO	Toxic în caz de înghițire, în contact cu pielea sau prin inhalare
	SK	Toxický pri požití, styku s kožou alebo pri vdýchnutí
	SL	Strupeno pri zaužitju, v stiku s kožo ali pri vdihavanju
	FI	Myrkyllistä nieltynä, joutuessaan iholle tai hengitettynä
	SV	Giftigt vid förtäring, hudkontakt eller inandning

H302 + H312	Jazyk	3.1 – Akútna toxicita (orálna) a akútna toxicita (dermálna), kategória nebezpečnosti 4
	BG	Вреден при поглъщане или при контакт с кожата
	ES	Nocivo en caso de ingestión o en contacto con la piel
	CS	Zdraví škodlivý při požití a při styku s kůží
	DA	Livsfarlig ved indtagelse eller hudkontakt

▼**M2**

H302 + H312	Jazyk	3.1 – Akútna toxicita (orálna) a akútna toxicita (dermálna), kategória nebezpečnosti 4
	DE	Gesundheitsschädlich bei Verschlucken oder Hautkontakt
	ET	Allaneelamisel või nahale sattumisel kahjulik
	EL	Επιβλαβές σε περίπτωση κατάποσης ή σε επαφή με το δέρμα
	EN	Harmful if swallowed or in contact with skin
	FR	Nocif en cas d'ingestion ou de contact cutané
	GA	Ábhar dochrach má shlogtar é nó má theagmhaíonn leis an gcraiceann
▼**M4**	HR	Štetno ako se proguta ili u dodiru s kožom
▼**M2**	IT	Nocivo se ingerito o a contatto con la pelle
	LV	Kaitīgs, ja norīts vai saskaras ar ādu
	LT	Kenksminga prarijus arba susilietus su oda
	HU	Lenyelve vagy bőrrel érintkezve ártalmas
	MT	Tagħmel ħsara jekk tinbela' jew jekk tmiss malġilda
	NL	Schadelijk bij inslikken en bij contact met de huid
	PL	Działa szkodliwie po połknięciu lub w kontakcie ze skórą
	PT	Nocivo por ingestão ou contacto com a pele
	RO	Nociv în caz de înghiţire sau în contact cu pielea
	SK	Zdraviu škodlivý pri požití alebo pri styku s kožou
	SL	Zdravju škodljivo pri zaužitju ali v stiku s kožo
	FI	Haitallista nieltynä tai joutuessaan iholle
	SV	Skadligt vid förtäring eller hudkontakt

H302 + H332	Jazyk	3.1 – Akútna toxicita (orálna) a akútna toxicita (inhalačná), kategória nebezpečnosti 4
	BG	Вреден при поглъщане или при вдишване
	ES	Nocivo en caso de ingestión o inhalación
	CS	Zdraví škodlivý při požití a při vdechování
	DA	Farlig ved indtagelse eller indånding
	DE	Gesundheitsschädlich bei Verschlucken oder Einatmen
	ET	Allaneelamisel või sissehingamisel kahjulik
	EL	Επιβλαβές σε περίπτωση κατάποσης ή σε περίπτωση εισπνοής
	EN	Harmful if swallowed or if inhaled
	FR	Nocif en cas d'ingestion ou d'inhalation

▼M2

H302 + H332	Jazyk	3.1 – Akútna toxicita (orálna) a akútna toxicita (inhalačná), kategória nebezpečnosti 4
	GA	Ábhar dochrach má shlogtar nó má ionanálaítear é
▼M4	HR	Štetno ako se proguta ili ako se udiše
▼M2	IT	Nocivo se ingerito o inalato
	LV	Kaitīgs, ja norīts vai iekļūst elpceļos
	LT	Kenksminga prarijus arba įkvėpus
	HU	Lenyelve vagy belélegezve ártalmas
	MT	Tagħmel ħsara jekk tinbela' jew tittieħed binnifs
	NL	Schadelijk bij inslikken en bij inademing
	PL	Działa szkodliwie po połknięciu lub w następstwie wdychania
	PT	Nocivo por ingestão ou inalação
	RO	Nociv în caz de înghițire sau inhalare
	SK	Zdraviu škodlivý pri požití alebo vdýchnutí
	SL	Zdravju škodljivo pri zaužitju in vdihavanju
	FI	Haitallista nieltynä tai hengitettynä
	SV	Skadligt vid förtäring eller inandning

H312 + H332	Jazyk	3.1 – Akútna toxicita (dermálna) a akútna toxicita (inhalačná), kategória nebezpečnosti 4
	BG	Вреден при контакт с кожата или при вдишване
	ES	Nocivo en contacto con la piel o si se inhala
	CS	Zdraví škodlivý při styku s kůží a při vdechování
	DA	Farlig ved hudkontakt eller indånding
	DE	Gesundheitsschädlich bei Hautkontakt oder Einatmen
	ET	Nahale sattumisel või sissehingamisel kahjulik
	EL	Επιβλαβές σε επαφή με το δέρμα ή σε περίπτωση εισπνοής
	EN	Harmful in contact with skin or if inhaled
	FR	Nocif en cas de contact cutané ou d'inhalation
	GA	Ábhar dochrach má theagmhaíonn leis an gcraiceann nó má ionanálaítear é
▼M4	HR	Štetno u dodiru s kožom ili ako se udiše
▼M2	IT	Nocivo a contatto con la pelle o se inalato

▼M2

H312 + H332	Jazyk	3.1 – Akútna toxicita (dermálna) a akútna toxicita (inhalačná), kategória nebezpečnosti 4
	LV	Kaitīgs saskarē ar ādu vai ja iekļūst elpceļos
	LT	Kenksminga susilietus su oda arba įkvėpus
	HU	Bőrrel érintkezve vagy belélegezve ártalmas
	MT	Tagħmel ħsara jekk tmiss mal-ġilda jew jekk tittieħed bin-nifs
	NL	Schadelijk bij contact met de huid en bij inademing
	PL	Działa szkodliwie w kontakcie ze skórą lub w następstwie wdychania
	PT	Nocivo em contacto com a pele ou por inalação
	RO	Nociv în contact cu pielea sau prin inhalare
	SK	Zdraviu škodlivý pri styku s kožou alebo pri vdýchnutí
	SL	Zdravju škodljivo v stiku s kožo in pri vdihavanju
	FI	Haitallista joutuessaan iholle tai hengitettynä
	SV	Skadligt vid hudkontakt eller inandning

H302 + H312 + H332	Jazyk	3.1 – Akútna toxicita (orálna), akútna toxicita (dermálna) a akútna toxicita (inhalačná), kategória nebezpečnosti 4
	BG	Вреден при поглъщане, при контакт с кожата или при вдишване
	ES	Nocivo en caso de ingestión, contacto con la piel o inhalación
	CS	Zdraví škodlivý při požití, při styku s kůží a při vdechování
	DA	Farlig ved indånding, hudkontakt eller indånding
	DE	Gesundheitsschädlich bei Verschlucken, Hautkontakt oder Einatmen
	ET	Allaneelamisel, nahale sattumisel või sissehingamisel kahjulik
	EL	Επιβλαβές σε περίπτωση κατάποσης, σε επαφή με το δέρμα ή σε περίπτωση εισπνοής
	EN	Harmful if swallowed, in contact with skin or if inhaled
	FR	Nocif en cas d'ingestion, de contact cutané ou d'inhalation
	GA	Ábhar dochrach má shlogtar, má theagmhaíonn leis an gcraiceann nó má ionanálaítear é
▼M4	HR	Štetno ako se proguta, u dodiru s kožom ili ako se udiše
▼M2	IT	Nocivo se ingerito, a contatto con la pelle o se inalato
	LV	Kaitīgs, ja norīts, saskaras ar ādu vai nonāk elpceļos

▼M2

H302 + H312 + H332	Jazyk	3.1 – Akútna toxicita (orálna), akútna toxicita (dermálna) a akútna toxicita (inhalačná), kategória nebezpečnosti 4
	LT	Kenksminga prarijus, susilietus su oda arba įkvėpus
	HU	Lenyelve, bőrrel érintkezve vagy belélegezve ártalmas
	MT	Tagħmel il-ħsara jekk tinbela', tmiss mal-ġilda jew tittiħed bin-nifs
	NL	Schadelijk bij inslikken, bij contact met de huid en bij inademing
	PL	Działa szkodliwie po połknięciu, w kontakcie ze skórą lub w następstwie wdychania
	PT	Nocivo por ingestão, contacto com a pele ou inalação
	RO	Nociv în caz de înghițire, în contact cu pielea sau prin inhalare
	SK	Zdraviu škodlivý pri požití, styku s kožou alebo pri vdýchnutí
	SL	Zdravju škodljivo pri zaužitju, v stiku s kožo ali pri vdihavanju
	FI	Haitallista nieltynä, joutuessaan iholle tai hengitettynä
	SV	Skadligt vid förtäring, hudkontakt eller inandning

▼B

Tabuľka 1.3

Výstražné upozornenia týkajúce sa nebezpečenstiev pre životné prostredie

H400	Jazyk	4.1 – Nebezpečné pre vodné prostredie – akútne nebezpečenstvo, kategória 1
	BG	Силно токсичен за водните организми.
	ES	Muy tóxico para los organismos acuáticos.
	CS	Vysoce toxický pro vodní organismy.
	DA	Meget giftig for vandlevende organismer.
	DE	Sehr giftig für Wasserorganismen.
	ET	Väga mürgine veeorganismidele.
	EL	Πολύ τοξικό για τους υδρόβιους οργανισμούς.
	EN	Very toxic to aquatic life.
	FR	Très toxique pour les organismes aquatiques.
	GA	An-tocsaineach don saol uisceach.
▼M4	HR	Vrlo otrovno za vodeni okoliš.
▼B	IT	Molto tossico per gli organismi acquatici.
	LV	Ļoti toksisks ūdens organismiem.
	LT	Labai toksiška vandens organizmams.

▼B

H400	Jazyk	4.1 – Nebezpečné pre vodné prostredie – akútne nebezpečenstvo, kategória 1
	HU	Nagyon mérgező a vízi élővilágra.
	MT	Tossiku ħafna għall-organiżmi akwatiċi.
	NL	Zeer giftig voor in het water levende organismen.
	PL	Działa bardzo toksycznie na organizmy wodne.
	PT	Muito tóxico para os organismos aquáticos.
	RO	Foarte toxic pentru mediul acvatic.
	SK	Veľmi toxický pre vodné organizmy.
	SL	Zelo strupeno za vodne organizme.
	FI	Erittäin myrkyllistä vesieliöille.
	SV	Mycket giftigt för vattenlevande organismer.

H410	Jazyk	4.1 – Nebezpečné pre vodné prostredie – chronické nebezpečenstvo, kategória 1
	BG	Силно токсичен за водните организми, с дълготраен ефект.
	ES	Muy tóxico para los organismos acuáticos, con efectos nocivos duraderos.
	CS	Vysoce toxický pro vodní organismy, s dlouhodobými účinky.
	DA	Meget giftig med langvarige virkninger for vandlevende organismer.
	DE	Sehr giftig für Wasserorganismen mit langfristiger Wirkung.
	ET	Väga mürgine veeorganismidele, pikaajaline toime.
	EL	Πολύ τοξικό για τους υδρόβιους οργανισμούς, με μακροχρόνιες επιπτώσεις.
	EN	Very toxic to aquatic life with long lasting effects.
	FR	Très toxique pour les organismes aquatiques, entraîne des effets néfastes à long terme.
	GA	An-tocsaineach don saol uisceach, le héifeachtaí fadtréimhseacha.
▼M4	HR	Vrlo otrovno za vodeni okoliš, s dugotrajnim učincima.
▼B	IT	Molto tossico per gli organismi acquatici con effetti di lunga durata.
	LV	Ļoti toksisks ūdens organismiem ar ilgstošām sekām.

▼B

H410	Jazyk	4.1 – Nebezpečné pre vodné prostredie – chronické nebezpečenstvo, kategória 1
	LT	Labai toksiška vandens organizmams, sukelia ilgalaikius pakitimus.
	HU	Nagyon mérgező a vízi élővilágra, hosszan tartó károsodást okoz.
	MT	Tossiku ħafna għall-organiżmi akwatiċi b'mod li jħalli effetti dejjiema.
	NL	Zeer giftig voor in het water levende organismen, met langdurige gevolgen.
	PL	Działa bardzo toksycznie na organizmy wodne, powodując długotrwałe skutki.
	PT	Muito tóxico para os organismos aquáticos com efeitos duradouros.
	RO	Foarte toxic pentru mediul acvatic cu efecte pe termen lung.
	SK	Veľmi toxický pre vodné organizmy, s dlhodobými účinkami.
	SL	Zelo strupeno za vodne organizme, z dolgotrajnimi učinki.
	FI	Erittäin myrkyllistä vesieliöille, pitkäaikaisia haittavaikutuksia.
	SV	Mycket giftigt för vattenlevande organismer med långtidseffekter.

H411	Jazyk	4.1 – Nebezpečné pre vodné prostredie – chronické nebezpečenstvo, kategória 2
	BG	Токсичен за водните организми, с дълготраен ефект.
	ES	Tóxico para los organismos acuáticos, con efectos nocivos duraderos.
	CS	Toxický pro vodní organismy, s dlouhodobými účinky.
	DA	Giftig for vandlevende organismer, med langvarige virkninger.
	DE	Giftig für Wasserorganismen, mit langfristiger Wirkung.
	ET	Mürgine veeorganismidele, pikaajaline toime.
	EL	Τοξικό για τους υδρόβιους οργανισμούς, με μακροχρόνιες επιπτώσεις.
	EN	Toxic to aquatic life with long lasting effects.
	FR	Toxique pour les organismes aquatiques, entraîne des effets néfastes à long terme.
	GA	Tocsaineach don saol uisceach, le héifeachtaí fadtréimhseacha.
▼M4	HR	Otrovno za vodeni okoliš s dugotrajnim učincima.
▼B	IT	Tossico per gli organismi acquatici con effetti di lunga durata.

▼B

H411	Jazyk	4.1 – Nebezpečné pre vodné prostredie – chronické nebezpečenstvo, kategória 2
	LV	Toksisks ūdens organismiem ar ilgstošām sekām.
	LT	Toksiška vandens organizmams, sukelia ilgalaikius pakitimus.
	HU	Mérgező a vízi élővilágra, hosszan tartó károsodást okoz.
	MT	Tossiku għall-organiżmi akwatiċi b'mod li jħalli effetti dejjiema.
	NL	Giftig voor in het water levende organismen, met langdurige gevolgen.
	PL	Działa toksycznie na organizmy wodne, powodując długotrwałe skutki.
	PT	Tóxico para os organismos aquáticos com efeitos duradouros.
	RO	Toxic pentru mediul acvatic cu efecte pe termen lung.
	SK	Toxický pre vodné organizmy, s dlhodobými účinkami.
	SL	Strupeno za vodne organizme, z dolgotrajnimi učinki.
	FI	Myrkyllistä vesieliöille, pitkäaikaisia haittavaikutuksia.
	SV	Giftigt för vattenlevande organismer med långtidseffekter.

H412	Jazyk	4.1 – Nebezpečné pre vodné prostredie – chronické nebezpečenstvo, kategória 3
	BG	Вреден за водните организми, с дълготраен ефект.
	ES	Nocivo para los organismos acuáticos, con efectos nocivos duraderos.
	CS	Škodlivý pro vodní organismy, s dlouhodobými účinky.
	DA	Skadelig for vandlevende organismer, med langvarige virkninger.
	DE	Schädlich für Wasserorganismen, mit langfristiger Wirkung.
	ET	Ohtlik veeorganismidele, pikaajaline toime.
	EL	Επιβλαβές για τους υδρόβιους οργανισμούς, με μακροχρόνιες επιπτώσεις.
	EN	Harmful to aquatic life with long lasting effects.
	FR	Nocif pour les organismes aquatiques, entraîne des effets néfastes à long terme.
	GA	Díobhálach don saol uisceach, le héifeachtaí fadtréimhseacha.
▼M4	HR	Štetno za vodeni okoliš s dugotrajnim učincima.
▼B	IT	Nocivo per gli organismi acquatici con effetti di lunga durata.

▼B

H412	Jazyk	4.1 – Nebezpečné pre vodné prostredie – chronické nebezpečenstvo, kategória 3
	LV	Kaitīgs ūdens organismiem ar ilgstošām sekām.
	LT	Kenksminga vandens organizmams, sukelia ilgalaikius pakitimus.
	HU	Ártalmas a vízi élővilágra, hosszan tartó károsodást okoz.
	MT	Jagħmel ħsara lill-organiżmi akwatiċi b'mod li jħalli effetti dejjiema.
	NL	Schadelijk voor in het water levende organismen, met langdurige gevolgen.
	PL	Działa szkodliwie na organizmy wodne, powodując długotrwałe skutki.
	PT	Nocivo para os organismos aquáticos com efeitos duradouros.
	RO	Nociv pentru mediul acvatic cu efecte pe termen lung.
	SK	Škodlivý pre vodné organizmy, s dlhodobými účinkami.
	SL	Škodljivo za vodne organizme, z dolgotrajnimi učinki.
	FI	Haitallista vesieliöille, pitkäaikaisia haittavaikutuksia.
	SV	Skadliga långtidseffekter för vattenlevande organismer.

H413	Jazyk	4.1 – Nebezpečné pre vodné prostredie – chronické nebezpečenstvo, kategória 4
	BG	Може да причини дълготраен вреден ефект за водните организми.
	ES	Puede ser nocivo para los organismos acuáticos, con efectos nocivos duraderos.
	CS	Může vyvolat dlouhodobé škodlivé účinky pro vodní organismy.
	DA	Kan forårsage langvarige skadelige virkninger for vandlevende organismer.
	DE	Kann für Wasserorganismen schädlich sein, mit langfristiger Wirkung.
	ET	Võib avaldada veeorganismidele pikaajalist kahjulikku toimet.
	EL	Μπορεί να προκαλέσει μακροχρόνιες επιπτώσεις στους υδρόβιους οργανισμούς.
	EN	May cause long lasting harmful effects to aquatic life.
	FR	Peut être nocif à long terme pour les organismes aquatiques.
	GA	D'fhéadfadh sé a bheith ina chúis le héifeachtaí fadtréimhseacha díobhálacha ar an saol uisceach.
▼M4	HR	Može uzrokovati dugotrajne štetne učinke na vodeni okoliš.
▼B	IT	Può essere nocivo per gli organismi acquatici con effetti di lunga durata.

▼**B**

H413	Jazyk	4.1 – Nebezpečné pre vodné prostredie – chronické nebezpečenstvo, kategória 4
	LV	Var radīt ilgstošas kaitīgas sekas ūdens organismiem.
	LT	Gali sukelti ilgalaikį kenksmingą poveikį vandens organizmams.
	HU	Hosszan tartó ártalmas hatást gyakorolhat a vízi élővilágra.
	MT	Jista' jikkawża effetti ta' ħsara dejjiema lill-organiżmi akwatiċi.
	NL	Kan langdurige schadelijke gevolgen voor in het water levende organismen hebben.
	PL	Może powodować długotrwałe szkodliwe skutki dla organizmów wodnych.
	PT	Pode provocar efeitos nocivos duradouros nos organismos aquáticos.
	RO	Poate provoca efecte nocive pe termen lung asupra mediului acvatic.
	SK	Môže mať dlhodobé škodlivé účinky na vodné organizmy.
	SL	Lahko ima dolgotrajne škodljive učinke na vodne organizme.
	FI	Voi aiheuttaa pitkäaikaisia haittavaikutuksia vesieliöille.
	SV	Kan ge skadliga långtidseffekter på vattenlevande organismer.

▼**M2**

H420	Jazyk	5.1 – Nebezpečná pre ozónovú vrstvu – kategória nebezpečnosti 1
	BG	Вреди на общественото здраве и на околната среда, като разрушава озона във високите слоеве на атмосферата
	ES	Causa daños a la salud pública y el medio ambiente al destruir el ozono en la atmósfera superior
	CS	Poškozuje veřejné zdraví a životní prostředí tím, že ničí ozon ve svrchních vrstvách atmosféry
	DA	Skader folkesundheden og miljøet ved at ødelægge ozon i den øvre atmosfære
	DE	Schädigt die öffentliche Gesundheit und die Umwelt durch Ozonabbau in der äußeren Atmosphäre
	ET	Kahjustab rahvatervist ja keskkonda, hävitades kõrgatmosfääris asuvat osoonikihti
	EL	Βλάπτει τη δημόσια υγεία και το περιβάλλον καταστρέφοντας το όζον στην ανώτερη ατμόσφαιρα
	EN	Harms public health and the environment by destroying ozone in the upper atmosphere
	FR	Nuit à la santé publique et à l'environnement en détruisant l'ozone dans la haute atmosphère
	GA	Déanann an t-ábhar seo díobháil don tsláinte phoiblí agus don chomhshaol trí ózón san atmaisféar uachtarach a scriosadh

▼M2

H420	Jazyk	5.1 – Nebezpečná pre ozónovú vrstvu – kategória nebezpečnosti 1
▼M4	HR	Štetno za zdravlje ljudi i okoliš zbog uništavanja ozona u višoj atmosferi
▼M2	IT	Nuoce alla salute pubblica e all'ambiente distruggendo l'ozono dello strato superiore dell'atmosfera
	LV	Bīstams sabiedrības veselībai un videi, jo iznīcina ozonu atmosfēras augšējā slānī
	LT	Kenkia visuomenės sveikatai ir aplinkai, nes naikina ozono sluoksnį viršutinėje atmosferoje
	HU	Károsítja a közegészséget és a környezetet, mert a légkör felső rétegeiben lebontja az ózont
	MT	Tagħmel ħsara lis-saħħa tal-pubbliku u lill-ambjent billi teqred l-ożonu fl-atmosfera ta' fuq
	NL	Schadelijk voor de volksgezondheid en het milieu door afbraak van ozon in de bovenste lagen van de atmosfeer
	PL	Szkodliwe dla zdrowia publicznego i środowiska w związku z niszczącym oddziaływaniem na ozon w górnej warstwie atmosfery
	PT	Prejudica a saúde pública e o ambiente ao destruir o ozono na alta atmosfera
	RO	Dăunează sănătății publice și mediului înconjurător prin distrugerea ozonului în atmosfera superioară
	SK	Poškodzuje verejné zdravie a životné prostredie tým, že ničí ozón vo vrchných vrstvách atmosféry
	SL	Škodljivo za javno zdravje in okolje zaradi uničevanja ozona v zgornji atmosferi
	FI	Vahingoittaa kansanterveyttä ja ympäristöä tuhoamalla otsonia ylemmässä ilmakehässä
	SV	Skadar folkhälsan och miljön genom förstöring av ozonet i övre delen av atmosfären

▼B

2. **Časť 2: ďalšie informácie o nebezpečnosti**

Tabuľka 2.1

Fyzikálne vlastnosti

EUH 001	Jazyk	
	BG	Експлозивен в сухо състояние.
	ES	Explosivo en estado seco.
	CS	Výbušný v suchém stavu.
	DA	Eksplosiv i tør tilstand.
	DE	In trockenem Zustand explosionsgefährlich.
	ET	Plahvatusohtlik kuivana.
	EL	Εκρηκτικό σε ξηρή κατάσταση.
	EN	Explosive when dry.
	FR	Explosif à l'état sec.

▼B

EUH 001	Jazyk	
	GA	Pléascach agus é tirim.
▼M4	HR	Eksplozivno u suhom stanju.
▼B	IT	Esplosivo allo stato secco.
	LV	Sprādzienbīstams sausā veidā.
	LT	Sausos būsenos gali sprogti.
	HU	Száraz állapotban robbanásveszélyes.
	MT	Jisplodi meta jinxef.
	NL	In droge toestand ontplofbaar.
	PL	Produkt wybuchowy w stanie suchym.
	PT	Explosivo no estado seco.
	RO	Exploziv în stare uscată.
	SK	V suchom stave výbušný.
	SL	Eksplozivno v suhem stanju.
	FI	Räjähtävää kuivana.
	SV	Explosivt i torrt tillstånd.

EUH 006	Jazyk	
	BG	Експлозивен при или без контакт с въздуха.
	ES	Explosivo en contacto o sin contacto con el aire.
	CS	Výbušný za přístupu i bez přístupu vzduchu.
	DA	Eksplosiv ved og uden kontakt med luft.
	DE	Mit und ohne Luft explosionsfähig.
	ET	Plahvatusohtlik õhuga kokkupuutel või kokkupuuteta.
	EL	Εκρηκτικό σε επαφή ή χωρίς επαφή με τον αέρα.
	EN	Explosive with or without contact with air.
	FR	Danger d'explosion en contact ou sans contact avec l'air.
	GA	Pléascach i dteagmháil le haer nó gan é.
▼M4	HR	Eksplozivno u dodiru ili bez dodira sa zrakom.
▼B	IT	Esplosivo a contatto o senza contatto con l'aria.
	LV	Sprādzienbīstams gaisa un bezgaisa vidē.
	LT	Gali sprogti ore arba beorėje erdvėje.
	HU	Levegővel érintkezve vagy anélkül is robbanásveszélyes.
	MT	Jista' jisplodi b'kuntatt jew bla kuntatt ma' l-ajra.

▼B

EUH 006	Jazyk	
	NL	Ontplofbaar met en zonder lucht.
	PL	Produkt wybuchowy z dostępem lub bez dostępu powietrza.
	PT	Perigo de explosão com ou sem contacto com o ar.
	RO	Exploziv în contact sau fără contactul cu aerul.
	SK	Výbušné pri kontakte alebo bez kontaktu so vzduchom.
	SL	Eksplozivno v stiku z zrakom ali brez stika z zrakom.
	FI	Räjähtävää sellaisenaan tai ilman kanssa.
	SV	Explosivt vid eller utan kontakt med luft.

EUH 014	Jazyk	
	BG	Реагира бурно с вода.
	ES	Reacciona violentamente con el agua.
	CS	Prudce reaguje s vodou.
	DA	Reagerer voldsomt med vand.
	DE	Reagiert heftig mit Wasser.
	ET	Reageerib ägedalt veega.
	EL	Αντιδρά βίαια με νερό.
	EN	Reacts violently with water.
	FR	Réagit violemment au contact de l'eau.
	GA	Imoibríonn go foirtil le huisce.

▼M4

	HR	Burno reagira s vodom.

▼B

	IT	Reagisce violentemente con l'acqua.
	LV	Aktīvi reaģē ar ūdeni.
	LT	Smarkiai reaguoja su vandeniu.
	HU	Vízzel hevesen reagál.
	MT	Jirreaġixxi bil-qawwa meta jmiss l-ilma.
	NL	Reageert heftig met water.
	PL	Reaguje gwałtownie z wodą.
	PT	Reage violentamente em contacto com a água.
	RO	Reacționează violent în contact cu apa.
	SK	Prudko reaguje s vodou.
	SL	Burno reagira z vodo.
	FI	Reagoi voimakkaasti veden kanssa.
	SV	Reagerar häftigt med vatten.

▼B

EUH 018	Jazyk	
	BG	При употреба може да се образува запалима/експлозивна паровъздушна смес.
	ES	Al usarlo pueden formarse mezclas aire-vapor explosivas o inflamables.
	CS	Při používání může vytvářet hořlavé nebo výbušné směsi par se vzduchem.
	DA	Ved brug kan brandbarlige dampe/eksplosive damp-luftblandinger dannes.
	DE	Kann bei Verwendung explosionsfähige/entzündbare Dampf/Luft-Gemische bilden.
	ET	Kasutamisel võib moodustuda tule-/plahvatusohtlik auru-õhu segu.
	EL	Κατά τη χρήση μπορεί να σχηματίσει εύφλεκτα/εκρηκτικά μείγματα ατμού-αέρος.
	EN	In use may form flammable/explosive vapour-air mixture.
	FR	Lors de l'utilisation, formation possible de mélange vapeur-air inflammable/explosif.
	GA	Agus é á úsáid d'fhéadfaí meascán inadhainte/pléascach gaile-aeir a chruthú.
▼M4	HR	Pri uporabi može nastati zapaljiva/eksplozivna smjesa para-zrak.
▼B	IT	Durante l'uso può formarsi una miscela vapore-aria esplosiva/infiammabile.
	LV	Izmantojot var veidot uzliesmojošu vai sprādzienbīstamu tvaiku un gaisa maisījumu.
	LT	Naudojama gali sudaryti degius (sprogius) garų-oro mišinius.
	HU	A használat során tűzveszélyes/robbanásveszélyes gőz/levegő elegy keletkezhet.
	MT	Meta jintuża jista' jifforma taħlitiet esplussivi jew li jaqbdu jekk jitħallat ma' l-arja.
	NL	Kan bij gebruik een ontvlambaar/ontplofbaar damp-luchtmengsel vormen.
	PL	Podczas stosowania mogą powstawać łatwopalne lub wybuchowe mieszaniny par z powietrzem.
	PT	Pode formar mistura vapor-ar explosiva/inflamável durante a utilização.
	RO	În timpul utilizării poate forma un amestec vapori-aer, inflamabil/exploziv.
	SK	Pri použití môže vytvárať horľavú/výbušnú zmes pár so vzduchom.
	SL	Pri uporabi lahko tvori vnetljivo/eksplozivno zmes hlapi-zrak.
	FI	Käytössä voi muodostua syttyvä/räjähtävä höyry-ilmaseos.
	SV	Vid användning kan brännbara/explosiva ång-luftblandningar bildas.

▼B

EUH 019	Jazyk	
	BG	Може да образува експлозивни пероксиди.
	ES	Puede formar peróxidos explosivos.
	CS	Může vytvářet výbušné peroxidy.
	DA	Kan danne eksplosive peroxider.
	DE	Kann explosionsfähige Peroxide bilden.
	ET	Võib moodustada plahvatusohtlikke peroksiide.
	EL	Μπορεί να σχηματίσει εκρηκτικά υπεροξείδια.
	EN	May form explosive peroxides.
	FR	Peut former des peroxydes explosifs.
	GA	D'fhéadfadh sé sárocsaídí pléascacha a chruthú.
▼M4	HR	Može stvarati eksplozivne perokside.
▼B	IT	Può formare perossidi esplosivi.
	LV	Var veidot sprādzienbīstamus peroksīdus.
	LT	Gali sudaryti sprogius peroksidus.
	HU	Robbanásveszélyes peroxidokat képezhet.
	MT	Jista' jifforma perossidi esplussivi.
	NL	Kan ontplofbare peroxiden vormen.
	PL	Może tworzyć wybuchowe nadtlenki.
	PT	Pode formar peróxidos explosivos.
	RO	Poate forma peroxizi explozivi.
	SK	Môže vytvárat' výbušné peroxidy.
	SL	Lahko tvori eksplozivne perokside.
	FI	Saattaa muodostaa räjähtäviä peroksideja.
	SV	Kan bilda explosiva peroxider.

EUH 044	Jazyk	
	BG	Риск от експлозия при нагряване в затворено пространство.
	ES	Riesgo de explosión al calentarlo en ambiente confinado.
	CS	Nebezpečí výbuchu při zahřátí v uzavřeném obalu.
	DA	Eksplosionsfarlig ved opvarmning under indeslutning.
	DE	Explosionsgefahr bei Erhitzen unter Einschluss.
	ET	Plahvatusohtlik kuumutamisel kinnises mahutis.
	EL	Κίνδυνος εκρήξεως εάν θερμανθεί υπό περιορισμό.
	EN	Risk of explosion if heated under confinement.

▼B

EUH 044	Jazyk	
	FR	Risque d'explosion si chauffé en ambiance confinée.
	GA	Baol pléasctha arna théamh i limistéar iata.
▼M4	HR	Opasnost od eksplozije ako se zagrijava u zatvorenom prostoru.
▼B	IT	Rischio di esplosione per riscaldamento in ambiente confinato.
	LV	Sprādziena draudi, karsējot slēgtā vidē.
	LT	Gali sprogti, jei kaitinama sandariai uždaryta.
	HU	Zárt térben hő hatására robbanhat.
	MT	Riskju ta' splużjoni jekk jissaħħan fil-magħluq.
	NL	Ontploffingsgevaar bij verwarming in afgesloten toestand.
	PL	Zagrożenie wybuchem po ogrzaniu w zamkniętym pojemniku.
	PT	Risco de explosão se aquecido em ambiente fechado.
	RO	Risc de explozie, dacă este încălzit în spațiu închis.
	SK	Riziko výbuchu pri zahrievaní v uzavretom priestore.
	SL	Nevarnost eksplozije ob segrevanju v zaprtem prostoru.
	FI	Räjähdysvaara kuumennettaessa suljetussa astiassa.
	SV	Explosionsrisk vid uppvärmning i sluten behållare.

Tabuľka 2.2

Vlastnosti súvisiace so zdravím ľudí

EUH 029	Jazyk	
	BG	При контакт с вода се отделя токсичен газ.
	ES	En contacto con agua libera gases tóxicos.
	CS	Uvolňuje toxický plyn při styku s vodou.
	DA	Udvikler giftig gas ved kontakt med vand.
	DE	Entwickelt bei Berührung mit Wasser giftige Gase.
	ET	Kokkupuutel veega eraldub mürgine gaas.
	EL	Σε επαφή με το νερό ελευθερώνονται τοξικά αέρια.
	EN	Contact with water liberates toxic gas.
	FR	Au contact de l'eau, dégage des gaz toxiques.
	GA	I dteagmháil le huisce scaoiltear gás tocsaineach.

▼B

EUH 029	Jazyk	
▼M4	HR	U dodiru s vodom oslobađa otrovni plin.
▼B	IT	A contatto con l'acqua libera un gas tossico.
	LV	Saskaroties ar ūdeni, izdala toksiskas gāzes.
	LT	Kontaktuodama su vandeniu išskiria toksiškas dujas.
	HU	Vízzel érintkezve mérgező gázok képződnek.
	MT	Jitfa' gass tossiku meta jmiss l-ilma.
	NL	Vormt giftig gas in contact met water.
	PL	W kontakcie z wodą uwalnia toksyczne gazy.
	PT	Em contacto com a água liberta gases tóxicos.
	RO	În contact cu apa, degajă un gaz toxic.
	SK	Pri kontakte s vodou uvoľňuje toxický plyn.
	SL	V stiku z vodo se sprošča strupen plin.
	FI	Kehittää myrkyllistä kaasua veden kanssa.
	SV	Utvecklar giftig gas vid kontakt med vatten.

EUH 031	Jazyk	
	BG	При контакт с киселини се отделя токсичен газ.
	ES	En contacto con ácidos libera gases tóxicos.
	CS	Uvolňuje toxický plyn při styku s kyselinami.
	DA	Udvikler giftig gas ved kontakt med syre.
	DE	Entwickelt bei Berührung mit Säure giftige Gase.
	ET	Kokkupuutel hapetega eraldub mürgine gaas.
	EL	Σε επαφή με οξέα ελευθερώνονται τοξικά αέρια.
	EN	Contact with acids liberates toxic gas.
	FR	Au contact d'un acide, dégage un gaz toxique.
	GA	I dteagmháil le haigéid scaoiltear gás tocsaineach.
▼M4	HR	U dodiru s kiselinama oslobađa otrovni plin.
▼B	IT	A contatto con acidi libera gas tossici.
	LV	Saskaroties ar skābēm, izdala toksiskas gāzes.
	LT	Kontaktuodama su rūgštimis išskiria toksiškas dujas.
	HU	Savval érintkezve mérgező gázok képződnek.
	MT	Jitfa' gass tossiku meta jmiss l-aċidi.

▼B

EUH 031	Jazyk	
	NL	Vormt giftig gas in contact met zuren.
	PL	W kontakcie z kwasami uwalnia toksyczne gazy.
	PT	Em contacto com ácidos liberta gases tóxicos.
	RO	În contact cu acizi, degajă un gaz toxic.
	SK	Pri kontakte s kyselinami uvoľňuje toxický plyn.
	SL	V stiku s kislinami se sprošča strupen plin.
	FI	Kehittää myrkyllistä kaasua hapon kanssa.
	SV	Utvecklar giftig gas vid kontakt med syra.

EUH 032	Jazyk	
	BG	При контакт с киселини се отделя силно токсичен газ.
	ES	En contacto con ácidos libera gases muy tóxicos.
	CS	Uvolňuje vysoce toxický plyn při styku s kyselinami.
	DA	Udvikler meget giftig gas ved kontakt med syre.
	DE	Entwickelt bei Berührung mit Säure sehr giftige Gase.
	ET	Kokkupuutel hapetega eraldub väga mürgine gaas.
	EL	Σε επαφή με οξέα ελευθερώνονται πολύ τοξικά αέρια.
	EN	Contact with acids liberates very toxic gas.
	FR	Au contact d'un acide, dégage un gaz très toxique.
	GA	I dteagmháil le haigéid scaoiltear gás an-tocsaineach.
▼M4	HR	U dodiru s kiselinama oslobađa vrlo otrovni plin.
▼B	IT	A contatto con acidi libera gas molto tossici.
	LV	Saskaroties ar skābēm, izdala ļoti toksiskas gāzes.
	LT	Kontaktuodama su rūgštimis išskiria labai toksiškas dujas.
	HU	Savval érintkezve nagyon mérgező gázok képződnek.
	MT	Jitfa' gass tossiku ħafna meta jmiss l-aċidi.
	NL	Vormt zeer giftig gas in contact met zuren.
	PL	W kontakcie z kwasami uwalnia bardzo toksyczne gazy.
	PT	Em contacto com ácidos liberta gases muito tóxicos.

▼B

EUH 032	Jazyk	
	RO	În contact cu acizi, degajă un gaz foarte toxic.
	SK	Pri kontakte s kyselinami uvoľňuje veľmi toxický plyn.
	SL	V stiku s kislinami se sprošča zelo strupen plin.
	FI	Kehittää erittäin myrkyllistä kaasua hapon kanssa.
	SV	Utvecklar mycket giftig gas vid kontakt med syra.

EUH 066	Jazyk	
	BG	Повтарящата се експозиция може да предизвика изсушаване или напукване на кожата.
	ES	La exposición repetida puede provocar sequedad o formación de grietas en la piel.
	CS	Opakovaná expozice může způsobit vysušení nebo popraskání kůže.
	DA	Gentagen kontakt kan give tør eller revnet hud.
	DE	Wiederholter Kontakt kann zu spröder oder rissiger Haut führen.
	ET	Korduv kokkupuude võib põhjustada naha kuivust või lõhenemist.
	EL	Παρατεταμένη έκθεση μπορεί να προκαλέσει ξηρότητα δέρματος ή σκάσιμο.
	EN	Repeated exposure may cause skin dryness or cracking.
	FR	L'exposition répétée peut provoquer dessèchement ou gerçures de la peau.
	GA	D'fhéadfadh tirimeacht chraicinn nó scoilteadh craicinn a bheith mar thoradh ar ilnochtadh.
▼M4	HR	Ponavljano izlaganje može prouzročiti sušenje ili pucanje kože.
▼B	IT	L'esposizione ripetuta può provocare secchezza o screpolature della pelle.
	LV	Atkārtota iedarbība var radīt sausu ādu vai izraisīt tās sprēgāšanu.
	LT	Pakartotinis poveikis gali sukelti odos džiūvimą arba skilinėjimą.
	HU	Ismétlődő expozíció a bőr kiszáradását vagy megrepedezését okozhatja.
	MT	Espożizzjoni ripetuta tista' tikkaġuna nxif jew qsim tal-ġilda.
	NL	Herhaalde blootstelling kan een droge of een gebarsten huid veroorzaken.
	PL	Powtarzające się narażenie może powodować wysuszanie lub pękanie skóry.

▼B

EUH 066	Jazyk	
	PT	Pode provocar pele seca ou gretada, por exposição repetida.
	RO	Expunerea repetată poate provoca uscarea sau crăparea pielii.
	SK	Opakovaná expozícia môže spôsobit' vysušenie alebo popraskanie pokožky.
	SL	Ponavljajoča izpostavljenost lahko povzroči nastanek suhe ali razpokane kože.
	FI	Toistuva altistus voi aiheuttaa ihon kuivumista tai halkeilua.
	SV	Upprepad kontakt kan ge torr hud eller hudsprickor.

EUH 070	Jazyk	
	BG	Токсично при контакт с очите.
	ES	Tóxico en contacto con los ojos.
	CS	Toxický při styku s očima.
	DA	Giftig ved kontakt med øjnene.
	DE	Giftig bei Berührung mit den Augen.
	ET	Silma sattumisel mürgine.
	EL	Τοξικό σε επαφή με τα μάτια.
	EN	Toxic by eye contact.
	FR	Toxique par contact oculaire.
	GA	Tocsaineach trí theagmháil leis an tsúil.
▼M4	HR	Otrovno u dodiru s očima.
▼B	IT	Tossico per contatto oculare.
	LV	Toksisks saskarē ar acīm.
	LT	Toksiška patekus į akis.
	HU	Szembe kerülve mérgező.
	MT	Tossiku meta jmiss ma' l-għajnejn.
	NL	Giftig bij oogcontact.
	PL	Działa toksycznie w kontakcie z oczami.
	PT	Tóxico por contacto com os olhos.
	RO	Toxic în caz de contact cu ochii.
	SK	Toxické pri kontakte s očami.
	SL	Strupeno ob stiku z očmi.
	FI	Myrkyllistä joutuessaan silmään.
	SV	Giftigt vid kontakt med ögonen.

EUH 071	Jazyk	
	BG	Корозивен за дихателните пътища.
	ES	Corrosivo para las vías respiratorias.
	CS	Způsobuje poleptání dýchacích cest.
	DA	Ætsende for luftvejene.

▼B

EUH 071	Jazyk	
	DE	Wirkt ätzend auf die Atemwege.
	ET	Söövitav hingamisteedele.
	EL	Διαβρωτικό της αναπνευστικής οδού.
	EN	Corrosive to the respiratory tract.
	FR	Corrosif pour les voies respiratoires.
	GA	Creimneach don chonair riospráide.
▼M4	HR	Nagrizajuće za dišni sustav.
▼B	IT	Corrosivo per le vie respiratorie.
	LV	Kodīgs elpceļiem.
	LT	Ėsdina kvėpavimo takus.
	HU	Maró hatású a légutakra.
	MT	Korrużiv għas-sistema respiratorja.
	NL	Bijtend voor de luchtwegen.
	PL	Działa żrąco na drogi oddechowe.
	PT	Corrosivo para as vias respiratórias.
	RO	Corosiv pentru căile respiratorii.
	SK	Žieravé pre dýchacie cesty.
	SL	Jedko za dihalne poti.
	FI	Hengityselimiä syövyttävää.
	SV	Frätande på luftvägarna.

▼M2

———————

▼B

3. **Časť 3: ďalšie prvky označovania/informácie o určitých ►M2 ——————— ◄ zmesiach**

EUH 201/ 201A	Jazyk	
►M2 —— ◄ ►M2 —— ◄	BG	Съдържа олово. Да не се използва върху повърхност, която евентуално може да се дъвче или смуче от деца. Внимание! Съдържа олово.
►M2 —— ◄ ►M2 —— ◄	ES	Contiene plomo. No utilizar en objetos que los niños puedan masticar o chupar. ¡Atención! Contiene plomo.
►M2 —— ◄ ►M2 —— ◄	CS	Obsahuje olovo. Nemá se používat na povrchy, které mohou okusovat nebo olizovat děti. Pozor! Obsahuje olovo.
►M2 —— ◄ ►M2 —— ◄	DA	Indeholder bly. Må ikke anvendes på genstande, som børn vil kunne tygge eller sutte på. Advarsel! Indeholder bly.
►M2 —— ◄ ►M2 —— ◄	DE	Enthält Blei. Nicht für den Anstrich von Gegenständen verwenden, die von Kindern gekaut oder gelutscht werden könnten. Achtung! Enthält Blei.

▼B

EUH 201/ 201A	Jazyk	
►M2 —— ◄ ►M2 —— ◄	ET	Sisaldab pliid. Mitte kasutada pindadel, mida lapsed võivad närida või imeda. Ettevaatust! Sisaldab pliid.
►M2 —— ◄ ►M2 —— ◄	EL	Περιέχει μόλυβδο. Να μη χρησιμοποιείται σε επιφάνειες που είναι πιθανόν να μασήσουν ή να πιπιλίσουν τα παιδιά. Προσοχή! Περιέχει μόλυβδο.
►M2 —— ◄ ►M2 —— ◄	EN	Contains lead. Should not be used on surfaces liable to be chewed or sucked by children. Warning! Contains lead.
►M2 —— ◄ ►M2 —— ◄	FR	Contient du plomb. Ne pas utiliser sur les objets susceptibles d'être mâchés ou sucés par des enfants. Attention! Contient du plomb.
►M2 —— ◄ ►M2 —— ◄	GA	Luaidhe ann. Níor chóir a úsáid ar dhromchlaí a d'fhéadfadh a bheith á gcogaint nó á sú ag leanaí. Rabhadh! Luaidhe ann.
▼M4	HR	Sadrži olovo. Ne smije se koristiti na površinama koje mogu žvakati ili sisati djeca. Upozorenje! Sadrži olovo.
▼B ►M2 —— ◄ ►M2 —— ◄	IT	Contiene piombo. Non utilizzare su oggetti che possono essere masticati o succhiati dai bambini. Attenzione! Contiene piombo.
►M2 —— ◄ ►M2 —— ◄	LV	Satur svinu. Nedrīkst lietot uz virsmām, kuras var nonākt bērnam mutē. Brīdinājums! Satur svinu.
►M2 —— ◄ ►M2 —— ◄	LT	Sudėtyje yra švino. Nenaudoti paviršiams, kurie gali būti vaikų kramtomi arba čiulpiami. Atsargiai! Sudėtyje yra švino.
►M2 —— ◄ ►M2 —— ◄	HU	Ólmot tartalmaz. Tilos olyan felületeken használni, amelyeket gyermekek szájukba vehetnek. Figyelem! Ólmot tartalmaz.
►M2 —— ◄ ►M2 —— ◄	MT	Fih iċ-ċomb. M'għandux jintuża' fuq uċuh li x'aktarx jomogħduhom jew jerdgħuhom it-tfal. Twissija! Fih iċ-ċomb.
►M2 —— ◄ ►M2 —— ◄	NL	Bevat lood. Mag niet worden gebruikt voor voorwerpen waarin kinderen kunnen bijten of waaraan kinderen kunnen zuigen. Let op! Bevat lood.
►M2 —— ◄ ►M2 —— ◄	PL	Zawiera ołów. Nie należy stosować na powierzchniach, które mogą być gryzione lub ssane przez dzieci. Uwaga! Zawiera ołów.
►M2 —— ◄ ►M2 —— ◄	PT	Contém chumbo. Não utilizar em superfícies que possam ser mordidas ou chupadas por crianças. Atenção! Contém chumbo.
►M2 —— ◄ ►M2 —— ◄	RO	Conține plumb. A nu se utiliza pe obiecte care pot fi mestecate sau supte de copii. Atenție! Conține plumb.

▼B

EUH 201/ 201A	Jazyk	
►M2 —— ◄ ►M2 —— ◄	SK	Obsahuje olovo. Nepoužívajte na povrchy, ktoré by mohli žuť alebo oblizovať deti. Pozor! Obsahuje olovo.
►M2 —— ◄ ►M2 —— ◄	SL	Vsebuje svinec. Ne sme se nanašati na površine, ki bi jih lahko žvečili ali sesali otroci. Pozor! Vsebuje svinec.
►M2 —— ◄ ►M2 —— ◄	FI	Sisältää lyijyä. Ei saa käyttää pintoihin, joita lapset voivat pureskella tai imeä. Varoitus! Sisältää lyijyä.
►M2 —— ◄ ►M2 —— ◄	SV	Innehåller bly. Bör inte användas på ytor där barn kan komma åt att tugga eller suga. Varning! Innehåller bly.

EUH 202	Jazyk	
	BG	Цианокрилат. Опасно. Залепва кожата и очите за секунди. Да се съхранява извън обсега на деца.
	ES	Cianoacrilato. Peligro. Se adhiere a la piel y a los ojos en pocos segundos. Mantener fuera del alcance de los niños.
	CS	Kyanoakrylát. Nebezpečí. Okamžitě slepuje kůži a oči. Uchovávejte mimo dosah dětí.
	DA	Cyanoacrylat. Farligt. Klæber til huden og øjnene på få sekunder. Opbevares utilgængeligt for børn.
	DE	Cyanacrylat. Gefahr. Klebt innerhalb von Sekunden Haut und Augenlider zusammen. Darf nicht in die Hände von Kindern gelangen.
	ET	Tsüanoakrülaat. Ohtlik. Liimib naha ja silmad hetkega. Hoida lastele kättesaamatus kohas.
	EL	Κυανοακρυλική ένωση. Κίνδυνος. Κολλάει στην επιδερμίδα και στα μάτια μέσα σε λίγα δευτερόλεπτα. Να φυλάσσεται μακριά από παιδιά.
	EN	Cyanoacrylate. Danger. Bonds skin and eyes in seconds. Keep out of the reach of children.
	FR	Cyanoacrylate. Danger. Colle à la peau et aux yeux en quelques secondes. À conserver hors de portée des enfants.
	GA	Cianaicrioláit. Contúirt. Nascann craiceann agus súile laistigh de shoicindí. Coimeád as aimsiú leanaí.
▼M4	HR	Cianoakrilat. Opasnost. Trenutno lijepi kožu i oči. Čuvati izvan dohvata djece.
▼B	IT	Cianoacrilato. Pericolo. Incolla la pelle e gli occhi in pochi secondi. Tenere fuori dalla portata dei bambini.
	LV	Ciānakrilāts. Bīstami. Iedarbība uz acīm un ādu tūlītēja. Sargāt no bērniem.

▼B

EUH 202	Jazyk	
	LT	Cianakrilatas. Pavojinga. Staigiai suklijuoja odą ir akis. Laikyti vaikams neprieinamoje vietoje.
	HU	Cianoakrilát. Veszély! Néhány másodperc alatt a bőrre és a szembe ragad. Gyermekektől elzárva tartandó.
	MT	Cyanoacrylate. Periklu. Iwaħħal il-ġilda u l-għajnejn fi ftit sekondi. Żomm 'il bogħod minn fejn jistgħu jilħquh it-tfal.
	NL	Cyanoacrylaat. Gevaarlijk. Kleeft binnen enkele seconden aan huid en oogleden. Buiten het bereik van kinderen houden.
	PL	Cyjanoakrylany. Niebezpieczeństwo. Skleja skórę i powieki w ciągu kilku sekund. Chronić przed dziećmi.
	PT	Cianoacrilato. Perigo. Cola à pele e aos olhos em poucos segundos. Manter fora do alcance das crianças.
	RO	Cianoacrilat. Pericol. Se lipeşte de piele şi ochi în câteva secunde. A nu se lăsa la îndemâna copiilor.
	SK	Kyanoakrylát. Nebezpečenstvo. V priebehu niekoľkých sekúnd zlepí pokožku a oči. Uchovávajte mimo dosahu detí.
	SL	Cianoakrilat. Nevarno. Kožo in oči zlepi v nekaj sekundah. Hraniti zunaj dosega otrok.
	FI	Syanoakrylaattia. Vaara. Liimaa ihon ja silmät hetkessä. Säilytettävä lasten ulottumattomissa.
	SV	Cyanoakrylat. Fara. Fäster snabbt på hud och ögon. Förvaras oåtkomligt för barn.

EUH 203	Jazyk	
	BG	Съдържа хром (VI). Може да причини алергична реакция.
	ES	Contiene cromo (VI). Puede provocar una reacción alérgica.
	CS	Obsahuje chrom (VI). Může vyvolat alergickou reakci.
	DA	Indeholder krom (VI). Kan udløse allergisk reaktion.
	DE	Enthält Chrom (VI). Kann allergische Reaktionen hervorrufen.
	ET	Sisaldab kroomi (VI). Võib esile kutsuda allergilise reaktsiooni.
	EL	Περιέχει χρώμιο (VI). Μπορεί να προκαλέσει αλλεργική αντίδραση.
	EN	Contains chromium (VI). May produce an allergic reaction.
	FR	Contient du chrome (VI). Peut produire une réaction allergique.
	GA	Cróimiam (VI) ann. D'fhéadfadh sé a bheith ina chúis le frithghníomh ailléirgeach.

▼B

EUH 203	Jazyk	
▼M4	HR	Sadrži krom (VI). Može izazvati alergijsku reakciju.
▼B	IT	Contiene cromo (VI). Può provocare una reazione allergica.
	LV	Satur hromu (VI). Var izraisīt alerģisku reakciju.
	LT	Sudėtyje yra chromo (VI). Gali sukelti alerginę reakciją.
	HU	Krómot (VI) tartalmaz. Allergiás reakciót válthat ki.
	MT	Fih il-kromju (VI). Jista' joħloq reazzjoni allerġika.
	NL	Bevat zeswaardig chroom. Kan een allergische reactie veroorzaken.
	PL	Zawiera chrom (VI). Może powodować wystąpienie reakcji alergicznej.
	PT	Contém crómio (VI). Pode provocar uma reacção alérgica.
	RO	Conține crom (VI). Poate provoca o reacție alergică.
	SK	Obsahuje chróm (VI). Môže vyvolať alergickú reakciu.
	SL	Vsebuje krom (VI). Lahko povzroči alergijski odziv.
	FI	Sisältää kromi(VI)-yhdisteitä. Voi aiheuttaa allergisen reaktion.
	SV	Innehåller krom (VI). Kan orsaka en allergisk reaktion.

EUH 204	Jazyk	
	BG	Съдържа изоцианати. Може да причини алергична реакция.
	ES	Contiene isocianatos. Puede provocar una reacción alérgica.
	CS	Obsahuje isokyanáty. Může vyvolat alergickou reakci.
	DA	Indeholder isocyanater. Kan udløse allergisk reaktion.
	DE	Enthält Isocyanate. Kann allergische Reaktionen hervorrufen.
	ET	Sisaldab isotsüanaate. Võib esile kutsuda allergilise reaktsiooni.
	EL	Περιέχει ισοκυανικές ενώσεις. Μπορεί να προκαλέσει αλλεργική αντίδραση.
	EN	Contains isocyanates. May produce an allergic reaction.
	FR	Contient des isocyanates. Peut produire une réaction allergique.

▼B

EUH 204	Jazyk	
	GA	Isicianaití ann. D'fhéadfadh sé a bheith ina chúis le frithghníomh ailléirgeach.
▼M4	HR	Sadrži izocianate. Može izazvati alergijsku reakciju.
▼B	IT	Contiene isocianati. Può provocare una reazione allergica.
	LV	Satur izocianātus. Var izraisīt alerģisku reakciju.
	LT	Sudėtyje yra izocianatų. Gali sukelti alerginę reakciją.
	HU	Izocianátokat tartalmaz. Allergiás reakciót válthat ki.
	MT	Fih l-isocyanates. Jista' jagħmel reazzjoni allerġika.
	NL	Bevat isocyanaten. Kan een allergische reactie veroorzaken.
	PL	Zawiera izocyjaniany. Może powodować wystąpienie reakcji alergicznej.
	PT	Contém isocianatos. Pode provocar uma reacção alérgica.
	RO	Conţine izocianaţi. Poate provoca o reacţie alergică.
	SK	Obsahuje izokyanáty. Môže vyvolať alergickú reakciu.
	SL	Vsebuje izocianate. Lahko povzroči alergijski odziv.
	FI	Sisältää isosyanaatteja. Voi aiheuttaa allergisen reaktion.
	SV	Innehåller isocyanater. Kan orsaka en allergisk reaktion.

EUH 205	Jazyk	
	BG	Съдържа епоксидни съставки. Може да причини алергична реакция.
	ES	Contiene componentes epoxídicos. Puede provocar una reacción alérgica.
	CS	Obsahuje epoxidové složky. Může vyvolat alergickou reakci.
	DA	Indeholder epoxyforbindelser. Kan udløse allergisk reaktion.
	DE	Enthält epoxidhaltige Verbindungen. Kann allergische Reaktionen hervorrufen.
	ET	Sisaldab epoksükomponente. Võib esile kutsuda allergilise reaktsiooni.
	EL	Περιέχει εποξειδικές ενώσεις. Μπορεί να προκαλέσει αλλεργική αντίδραση.
	EN	Contains epoxy constituents. May produce an allergic reaction.

▼B

EUH 205	Jazyk	
	FR	Contient des composés époxydiques. Peut produire une réaction allergique.
	GA	Comhábhair eapocsacha ann. D'fhéadfadh sé a bheith ina chúis le frithghníomh ailléirgeach.
▼M4	HR	Sadrži epoksidne sastojke. Može izazvati alergijsku reakciju.
▼B	IT	Contiene componenti epossidici. Può provocare una reazione allergica.
	LV	Satur epoksīda sastāvdaļas. Var izraisīt alerģisku reakciju.
	LT	Sudėtyje yra epoksidinių komponentų. Gali sukelti alerginę reakciją.
	HU	Epoxid tartalmú vegyületeket tartalmaz. Allergiás reakciót válthat ki.
	MT	Fih kostitwenti ta' l-eposside. Jista' jagħmel reazzjoni allerġika.
	NL	Bevat epoxyverbindingen. Kan een allergische reactie veroorzaken.
	PL	Zawiera składniki epoksydowe. Może powodować wystąpienie reakcji alergicznej.
	PT	Contém componentes epoxídicos. Pode provocar uma reacção alérgica.
	RO	Conține componenți epoxidici. Poate provoca o reacție alergică.
	SK	Obsahuje epoxidové zložky. Môže vyvolať alergickú reakciu.
	SL	Vsebuje epoksidne sestavine. Lahko povzroči alergijski odziv.
	FI	Sisältää epoksihartseja. Voi aiheuttaa allergisen reaktion.
	SV	Innehåller epoxiförening. Kan orsaka en allergisk reaktion.

EUH 206	Jazyk	
	BG	Внимание! Да не се използва заедно с други продукти. Може да отдели опасни газове (хлор).
	ES	¡Atención! No utilizar junto con otros productos. Puede desprender gases peligrosos (cloro).
	CS	Pozor! Nepoužívejte společně s jinými výrobky. Může uvolňovat nebezpečné plyny (chlor).
	DA	Advarsel! Må ikke anvendes i forbindelse med andre produkter. Farlige luftarter (chlor) kan frigøres.
	DE	Achtung! Nicht zusammen mit anderen Produkten verwenden, da gefährliche Gase (Chlor) freigesetzt werden können.

▼B

EUH 206	Jazyk	
	ET	Ettevaatust! Mitte kasutada koos teiste toodetega. Segust võib eralduda ohtlikke gaase (kloori).
	EL	Προσοχή! Να μην χρησιμοποιείται σε συνδυασμό με άλλα προϊόντα. Μπορεί να ελευθερωθούν επικίνδυνα αέρια (χλώριο).
	EN	Warning! Do not use together with other products. May release dangerous gases (chlorine).
	FR	Attention! Ne pas utiliser en combinaison avec d'autres produits. Peut libérer des gaz dangereux (chlore).
	GA	Rabhadh! Ná húsáid in éineacht le táirgí eile. D'fhéadfadh sé go scaoilfí gáis chontúirteacha (clóirín).
▼M4	HR	Upozorenje! Ne koristiti s drugim proizvodima. Mogu se osloboditi opasni plinovi (klor).
▼B	IT	Attenzione! Non utilizzare in combinazione con altri prodotti. Possono liberarsi gas pericolosi (cloro).
	LV	Brīdinājums! Nelietot kopā ar citiem produktiem. Var izdalīt bīstamas gāzes (hloru).
	LT	Atsargiai! Nenaudoti kartu su kitais produktais. Gali išskirti pavojingas dujas (chlorą).
	HU	Figyelem! Tilos más termékekkel együtt használni. Veszélyes gázok (klór) szabadulhatnak fel.
	MT	Twissija! Tużahx flimkien ma' prodotti oħra. Jista' jerħi gassijiet perikoluži (kloru).
	NL	Let op! Niet in combinatie met andere producten gebruiken. Er kunnen gevaarlijke gassen (chloor) vrijkomen.
	PL	Uwaga! Nie stosować razem z innymi produktami. Może wydzielać niebezpieczne gazy (chlor).
	PT	Atenção! Não utilizar juntamente com outros produtos. Podem libertar-se gases perigosos (cloro).
	RO	Atenție! A nu se folosi împreună cu alte produse. Poate elibera gaze periculoase (clor).
	SK	Pozor! Nepoužívajte spolu s inými výrobkami. Môžu uvoľňovať nebezpečné plyny (chlór).
	SL	Pozor! Ne uporabljajte skupaj z drugimi izdelki. Lahko se sproščajo nevarni plini (klor).
	FI	Varoitus! Älä käytä yhdessä muiden tuotteiden kanssa. Tuotteesta voi vapautua vaarallista kaasua (klooria).
	SV	Varning! Får ej användas tillsammans med andra produkter. Kan avge farliga gaser (klor).

▼B

EUH 207	Jazyk	
	BG	Внимание! Съдържа кадмий. При употреба се образуват опасни пари. Вижте информацията, предоставена от производителя. Спазвайте инструкциите за безопасност.
	ES	¡Atención! Contiene cadmio. Durante su utilización se desprenden vapores peligrosos. Ver la información facilitada por el fabricante. Seguir las instrucciones de seguridad.
	CS	Pozor! Obsahuje kadmium. Při používání vznikají nebezpečné výpary. Viz informace dodané výrobcem. Dodržujte bezpečnostní pokyny.
	DA	Advarsel! Indeholder cadmium. Der udvikles farlige dampe under anvendelsen. Se producentens oplysninger. Overhold sikkerhedsforskrifterne.
	DE	Achtung! Enthält Cadmium. Bei der Verwendung entstehen gefährliche Dämpfe. Hinweise des Herstellers beachten. Sicherheitsanweisungen einhalten.
	ET	Ettevaatust! Sisaldab kaadmiumi. Kasutamisel moodustuvad ohtlikud aurud. Vt tootja esitatud teavet. Järgida ohutuseeskirju.
	EL	Προσοχή! Περιέχει κάδμιο. Κατά τη χρήση αναπτύσσονται επικίνδυνες αναθυμιάσεις. Βλέπετε πληροφορίες του κατασκευαστή. Τηρείτε τις οδηγίες ασφαλείας.
	EN	Warning! Contains cadmium. Dangerous fumes are formed during use. See information supplied by the manufacturer. Comply with the safety instructions.
	FR	Attention! Contient du cadmium. Des fumées dangereuses se développent pendant l'utilisation. Voir les informations fournies par le fabricant. Respectez les consignes de sécurité.
	GA	Rabhadh! Caidmiam ann. Cruthaítear múch chontúirteach le linn a úsáide. Féach an fhaisnéis atá curtha ar fáil ag an monaróir. Cloígh leis na treoracha sábháilteachta.
▼M4	HR	Upozorenje! Sadrži kadmij. Tijekom uporabe stvara se opasni dim. Vidi podatke dostavljene od proizvođača. Postupati prema uputama o mjerama sigurnosti.
▼B	IT	Attenzione! Contiene cadmio. Durante l'uso si sviluppano fumi pericolosi. Leggere le informazioni fornite dal fabbricante. Rispettare le disposizioni di sicurezza.
	LV	Brīdinājums! Satur kadmiju. Lietojot veidojas bīstami izgarojumi. Sk. ražotāja sniegto informāciju. Ievērot drošības instrukcijas.
	LT	Atsargiai! Sudėtyje yra kadmio. Naudojant susidaro pavojingi garai. Žiūrėti gamintojo pateiktą informaciją. Vykdyti saugos instrukcijas.
	HU	Figyelem! Kadmiumot tartalmaz! A használat során veszélyes füstök képződnek. Lásd a gyártó által közölt információt. Be kell tartani a biztonsági előírásokat.

▼B

EUH 207	Jazyk	
	MT	Twissija! Fih il-kadmju. Waqt li jintuża jiffurmaw dħaħen perikoluż. Ara l-informazzjoni mogħtija mill-fabbrikant. Ħares l-istruzzjonijiet dwar is-sigurtà.
	NL	Let op! Bevat cadmium. Bij het gebruik ontwikkelen zich gevaarlijke dampen. Zie de aanwijzingen van de fabrikant. Neem de veiligheidsvoorschriften in acht.
	PL	Uwaga! Zawiera kadm. Podczas stosowania wydziela niebezpieczne pary. Zapoznaj się z informacją dostarczoną przez producenta. Przestrzegaj instrukcji bezpiecznego stosowania.
	PT	Atenção! Contém cádmio. Libertam-se fumos perigosos durante a utilização. Ver as informações fornecidas pelo fabricante. Respeitar as instruções de segurança.
	RO	Atenție! Conține cadmiu. În timpul utilizării se degajă un fum periculos. A se vedea informațiile furnizate de producător. A se respecta instrucțiunile privind siguranța.
	SK	Pozor! Obsahuje kadmium. Pri používaní sa tvorí nebezpečný dym. Pozri informácie od výrobcu. Dodržiavajte bezpečnostné pokyny.
	SL	Pozor! Vsebuje kadmij. Med uporabo nastajajo nevarni dimi. Preberite informacije proizvajalca. Upoštevajte navodila za varno uporabo.
	FI	Varoitus! Sisältää kadmiumia. Käytettäessä muodostuu vaarallisia huuruja. Noudata valmistajan antamia ohjeita. Noudata turvallisuusohjeita.
	SV	Varning! Innehåller kadmium. Farliga ångor bildas vid användning. Se information från tillverkaren. Följ skyddsanvisningarna.

EUH 208	Jazyk	
	BG	Съдържа < наименование на сенсибилизиращото вещество>. Може да предизвика алергична реакция.
	ES	Contiene <nombre de la sustancia sensibilizante>. Puede provocar una reacción alérgica.
	CS	Obsahuje <název senzibilizující látky>. Může vyvolat alergickou reakci.
	DA	Indeholder <navn på det sensibiliserende stof>. Kan udløse allergisk reaktion.
	DE	Enthält <Name des sensibilisierenden Stoffes>. Kann allergische Reaktionen hervorrufen.
	ET	Sisaldab <sensibiliseeriva aine nimetus>. Võib esile kutsuda allergilise reaktsiooni.
	EL	Περιέχει <όνομα της ευαισθητοποιητικής ουσίας>. Μπορεί να προκαλέσει αλλεργική αντίδραση.
	EN	Contains <name of sensitising substance>. May produce an allergic reaction.

▼B

EUH 208	Jazyk	
	FR	Contient <nom de la substance sensibilisante>. Peut produire une réaction allergique.
	GA	<Ainm na substainte íograithe> ann. D'fhéadfadh sé a bheith ina chúis le frithghníomh ailléirgeach.
▼M4	HR	Sadrži <naziv tvari koja dovodi do preosjetljivosti>. Može izazvati alergijsku reakciju.
▼B	IT	Contiene <denominazione della sostanza sensibilizzante>. Può provocare una reazione allergica.
	LV	Satur <sensibilizējošās vielas nosaukums>. Var izraisīt alerģisku reakciju.
	LT	Sudėtyje yra <jautrinančios medžiagos pavadinimas>. Gali sukelti alerginę reakciją.
	HU	<Allergén anyag neve>-t tartalmaz. Allergiás reakciót válthat ki.
	MT	Fih <l-isem tas-sustanza sensibbli>. Jista' jagħmel reazzjoni allerġika.
	NL	Bevat <naam van de sensibiliserende stof>. Kan een allergische reactie veroorzaken.
	PL	Zawiera <nazwa substancji uczulającej>. Może powodować wystąpienie reakcji alergicznej.
	PT	Contém <nome da substância sensibilizante em questão>. Pode provocar uma reacção alérgica.
	RO	Conține <denumirea substanței sensibilizante>. Poate provoca o reacție alergică.
	SK	Obsahuje <názov senzibilizujúcej látky>. Môže vyvolať alergickú reakciu.
	SL	Vsebuje <ime snovi, ki povzroča preobčutljivost>. Lahko povzroči alergijski odziv.
	FI	Sisältää <herkistävän aineen nimi>. Voi aiheuttaa allergisen reaktion.
	SV	Innehåller <namnet på det sensibiliserande ämnet>. Kan orsaka en allergisk reaktion.

EUH 209/ 209A	Jazyk	
►M2 — ◄ ►M2 — ◄	BG	При употреба може да стане силно запалимо. При употреба може да стане запалимо.
►M2 — ◄ ►M2 — ◄	ES	Puede inflamarse fácilmente al usarlo Puede inflamarse al usarlo.
►M2 — ◄ ►M2 — ◄	CS	Při používání se může stát vysoce hořlavým. Při používání se může stát hořlavým.
►M2 — ◄ ►M2 — ◄	DA	Kan blive meget brandfarlig ved brug. Kan blive brandfarlig ved brug.
►M2 — ◄ ►M2 — ◄	DE	Kann bei Verwendung leicht entzündbar werden. Kann bei Verwendung entzündbar werden.

▼B

EUH 209/ 209A	Jazyk	
►M2 —— ◄ ►M2 —— ◄	ET	Kasutamisel võib muutuda väga tuleohtlikuks. Kasutamisel võib muutuda tuleohtlikuks.
►M2 —— ◄ ►M2 —— ◄	EL	Μπορεί να γίνει πολύ εύφλεκτο κατά τη χρήση. Μπορεί να γίνει εύφλεκτο κατά τη χρήση.
►M2 —— ◄ ►M2 —— ◄	EN	Can become highly flammable in use. Can become flammable in use.
►M2 —— ◄ ►M2 —— ◄	FR	Peut devenir facilement inflammable en cours d'utilisation. Peut devenir inflammable en cours d'utilisation.
►M2 —— ◄ ►M2 —— ◄	GA	D'fhéadfadh sé éirí an-inadhainte agus é á úsáid. D'fhéadfadh sé éirí inadhainte agus é á úsáid.
▼M4	HR	Pri uporabi može postati lako zapaljivo. Pri uporabi može postati zapaljivo.
▼B ►M2 —— ◄ ►M2 —— ◄	IT	Può diventare facilmente infiammabile durante l'uso. Può diventare infiammabile durante l'uso.
►M2 —— ◄ ►M2 —— ◄	LV	Lietojot var viegli uzliesmot. Kļūt uzliesmojošs.
►M2 —— ◄ ►M2 —— ◄	LT	Naudojama gali tapti labai degi. Naudojama gali tapti degi.
►M2 —— ◄ ►M2 —— ◄	HU	A használat során fokozottan tűzveszélyessé válhat. A használat során tűzveszélyessé válhat.
►M2 —— ◄ ►M2 —— ◄	MT	Jista' jieħu n-nar faċilment meta jintuża. Jista' jieħu n-nar meta jintuża.
►M2 —— ◄ ►M2 —— ◄	NL	Kan bij gebruik licht ontvlambaar worden. Kan bij gebruik ontvlambaar worden.
►M2 —— ◄ ►M2 —— ◄	PL	Podczas stosowania może przekształcić się w substancję wysoce łatwopalną. Podczas stosowania może przekształcić się w substancję łatwopalną.
►M2 —— ◄ ►M2 —— ◄	PT	Pode tornar-se facilmente inflamável durante o uso. Pode tornar-se inflamável durante o uso.
►M2 —— ◄ ►M2 —— ◄	RO	Poate deveni foarte inflamabil în timpul utilizării. Poate deveni inflamabil în timpul utilizării.
►M2 —— ◄ ►M2 —— ◄	SK	Pri používaní sa môže stať veľmi horľavou. Pri používaní sa môže stať horľavou.
►M2 —— ◄ ►M2 —— ◄	SL	Med uporabo utegne postati lahko vnetljivo. Med uporabo utegne postati vnetljivo.
►M2 —— ◄ ►M2 —— ◄	FI	Voi muuttua helposti syttyväksi käytössä. Voi muuttua syttyväksi käytössä.
►M2 —— ◄ ►M2 —— ◄	SV	Kan bli mycket brandfarligt vid användning. Kan bli brandfarligt vid användning.

▼B

EUH 210	Jazyk	
	BG	Информационен лист за безопасност ще бъде представен при поискване.
	ES	Puede solicitarse la ficha de datos de seguridad.
	CS	Na vyžádání je k^{o}dispozici bezpečnostní list.
	DA	Sikkerhedsdatablad kan på anmodning rekvireres.
	DE	Sicherheitsdatenblatt auf Anfrage erhältlich.
	ET	Ohutuskaart nõudmisel kättesaadav.
	EL	Δελτίο δεδομένων ασφαλείας παρέχεται εφόσον ζητηθεί.
	EN	Safety data sheet available on request.
	FR	Fiche de données de sécurité disponible sur demande.
	GA	Bileog sonraí sábháilteachta ar fáil arna iarraidh sin.
▼M4	HR	Sigurnosno-tehnički list dostupan na zahtjev.
▼B	IT	Scheda dati di sicurezza disponibile su richiesta.
	LV	Drošības datu lapa ir pieejama pēc pieprasījuma.
	LT	Saugos duomenų lapą galima gauti paprašius.
	HU	Kérésre biztonsági adatlap kapható.
	MT	Il-karta tad-data dwar is-sikurezza hija disponibbli meta tintalab.
	NL	Veiligheidsinformatieblad op verzoek verkrijgbaar.
	PL	Karta charakterystyki dostępna na żądanie.
	PT	Ficha de segurança fornecida a pedido.
	RO	Fişa cu date de securitate disponibilă la cerere.
	SK	Na požiadanie možno poskytnúť kartu bezpečnostných údajov.
	SL	Varnosti list na voljo na zahtevo.
	FI	Käyttöturvallisuustiedote toimitetaan pyynnöstä.
	SV	Säkerhetsdatablad finns att rekvirera.

EUH 401	Jazyk	
	BG	За да се избегнат рискове за човешкото здраве и околната среда, спазвайте инструкциите за употреба.
	ES	A fin de evitar riesgos para las personas y el medio ambiente, siga las instrucciones de uso.
	CS	Dodržujte pokyny pro používání, abyste se vyvarovali rizik pro lidské zdraví a životní prostředí.

▼B

EUH 401	Jazyk	
	DA	Brugsanvisningen skal følges for ikke at bringe menneskers sundhed og miljøet i fare.
	DE	Zur Vermeidung von Risiken für Mensch und Umwelt die Gebrauchsanleitung einhalten.
	ET	Inimeste tervise ja keskkonna ohustamise vältimiseks järgida kasutusjuhendit.
	EL	Για να αποφύγετε τους κινδύνους για την ανθρώπινη υγεία και το περιβάλλον, ακολουθήστε τις οδηγίες χρήσης.
	EN	To avoid risks to human health and the environment, comply with the instructions for use.
	FR	Respectez les instructions d'utilisation pour éviter les risques pour la santé humaine et l'environnement.
	GA	Chun priacail do shláinte an duine agus don chomhshaol a sheachaint, cloígh leis na treoracha maidir le húsáid.
▼M4	HR	Da bi se izbjegli rizici za zdravlje ljudi i okoliš, treba se pridržavati uputa za uporabu.
▼B	IT	Per evitare rischi per la salute umana e per l'ambiente, seguire le istruzioni per l'uso.
	LT	Siekiant išvengti žmonių sveikatai ir aplinkai keliamos rizikos, būtina vykdyti naudojimo instrukcijos nurodymus.
	LV	Lai izvairītos no riska cilvēku veselībai un videi, ievērojiet lietošanas pamācību.
	HU	Az emberi egészség és a környezet veszélyeztetésének elkerülése érdekében be kell tartani a használati utasítás előírásait.
	MT	Biex jiġu evitati r-riskji għal saħħet il-bniedem u għall-ambjent, ħares l-istruzzjonijiet dwar l-użu.
	NL	Volg de gebruiksaanwijzing om gevaar voor de menselijke gezondheid en het milieu te voorkomen.
	PL	W celu uniknięcia zagrożeń dla zdrowia ludzi i środowiska, należy postępować zgodnie z instrukcją użycia.
	PT	Para evitar riscos para a saúde humana e para o ambiente, respeitar as instruções de utilização.
	RO	Pentru a evita riscurile pentru sănătatea umană și mediu, a se respecta instrucțiunile de utilizare.
	SK	Dodržiavajte návod na používanie, aby ste zabránili vzniku rizík pre zdravie ľudí a životné prostredie.
	SL	Da bi se izognili tveganjem za ljudi in okolje, ravnajte v skladu z navodili za uporabo.
	FI	Noudata käyttöohjeita ihmisen terveydelle ja ympäristölle aiheutuvien vaarojen välttämiseksi.
	SV	För att undvika risker för människors hälsa och för miljön, följ bruksanvisningen.

▼B

PRÍLOHA IV

ZOZNAM BEZPEČNOSTNÝCH UPOZORNENÍ

Pri výbere bezpečnostných upozornení v súlade s článkom 22 a článkom 28 ods. 3 môžu dodávatelia kombinovať bezpečnostné upozornenia uvedené v nasledujúcej tabuľke so zreteľom na jasnosť a zrozumiteľnosť rady o bezpečnosti.

1. **Časť 1: Kritériá výberu bezpečnostných upozornení**

Tabuľka 6.1

Bezpečnostné upozornenia – všeobecné

Kód (1)	Všeobecné bezpečnostné upozornenia (2)	Trieda nebezpečnosti (3)	Kategória nebezpečnosti (4)	Podmienky používania (5)
P101	Ak je potrebná lekárska pomoc, majte k dispozícii obal alebo etiketu výrobku.	Podľa potreby		Výrobky pre spotrebiteľov
P102	Uchovávajte mimo dosahu detí.	Podľa potreby		Výrobky pre spotrebiteľov
P103	Pred použitím si prečítajte etiketu.	Podľa potreby		Výrobky pre spotrebiteľov

Tabuľka 6.2

Bezpečnostné upozornenia – prevencia

Kód (1)	Preventívne bezpečnostné upozornenia (2)	Trieda nebezpečnosti (3)	Kategória nebezpečnosti (4)	Podmienky používania (5)
P201	Pred použitím sa oboznámte s osobitnými pokynmi.	Výbušniny (oddiel 2.1)	Nestabilná výbušnina	
		Mutagenita zárodočných buniek (oddiel 3.5)	1A, 1B, 2	
		Karcinogenita (oddiel 3.6)	1A, 1B, 2	
		Reprodukčná toxicita (oddiel 3.7)	1A, 1B, 2	
		Reprodukčná toxicita – účinky na laktáciu alebo prostredníctvom nej (oddiel 3.7)	Ďalšia kategória	
P202	Nepoužívajte, kým si neprečítate a nepochopíte všetky bezpečnostné opatrenia.	Výbušniny (oddiel 2.1)	Nestabilná výbušnina	
		Mutagenita zárodočných buniek (oddiel 3.5)	1A, 1B, 2	
		Karcinogenita (oddiel 3.6)	1A, 1B, 2	
		Reprodukčná toxicita (oddiel 3.7)	1A, 1B, 2	

▼B

Kód (1)	Preventívne bezpečnostné upozornenia (2)	Trieda nebezpečnosti (3)	Kategória nebezpečnosti (4)	Podmienky používania (5)
▼M6				
P210	Uchovávajte mimo dosahu tepla/horúcich povrchov/iskier/otvoreného ohňa a iných zdrojov horenia. Nefajčite.	Výbušniny (oddiel 2.1)	Podtriedy 1.1, 1.2, 1.3, 1.4, 1.5	
		Horľavé plyny (oddiel 2.2)	1, 2	
		Aerosóly (oddiel 2.3)	1, 2, 3	
		Horľavé kvapaliny (oddiel 2.6)	1, 2, 3	
		Horľavé tuhé látky (oddiel 2.7)	1, 2	
		Samovoľne reagujúce látky a zmesi (oddiel 2.8)	Typy A, B, C, D, E, F	
		Samozápalné kvapaliny (oddiel 2.9)	1	
		Samozápalné tuhé látky (oddiel 2.10)	1	
		Oxidujúce kvapaliny (oddiel 2.13)	1, 2, 3	
		Oxidujúce tuhé látky (oddiel 2.14)	1, 2, 3	
		Organické peroxidy (oddiel 2.15)	Typy A, B, C, D, E, F	
▼B				
P211	Nestriekajte na otvorený oheň ani iný zdroj vznietenia.	Horľavé aerosóly (oddiel 2.3)	1, 2	
P220	Uchovávajte/skladujte mimo odevov/…/horľavých materiálov.	Oxidujúce plyny (oddiel 2.4)	1	Výrobca/dodávateľ určí nekompatibilné materiály.
		Samovoľne reagujúce látky a zmesi (oddiel 2.8)	Typy A, B, C, D, E, F	
		Oxidujúce kvapaliny (oddiel 2.13)	1	Výrobca/dodávateľ určí nekompatibilné materiály. — Uveďte, že je potrebné uchovávať mimo odevov a iných nekompatibilných materiálov.
			2, 3	Výrobca/dodávateľ určí nekompatibilné materiály.
		Oxidujúce tuhé látky (oddiel 2.14)	1	Výrobca/dodávateľ určí nekompatibilné materiály. — Uveďte, že je potrebné uchovávať mimo odevov a iných nekompatibilných materiálov.
			2, 3	Výrobca/dodávateľ určí nekompatibilné materiály.
		Organické peroxidy (oddiel 2.15)	Typy A, B, C, D, E, F	

▼B

Kód (1)	Preventívne bezpečnostné upozornenia (2)	Trieda nebezpečnosti (3)	Kategória nebezpečnosti (4)	Podmienky používania (5)
P221	Prijmite opatrenia na zabránenie zmiešania s horľavými materiálmi…	Oxidujúce kvapaliny (oddiel 2.13)	1, 2, 3	Výrobca/dodávateľ určia nekompatibilné materiály.
		Oxidujúce tuhé látky (oddiel 2.14)	1, 2, 3	
P222	Zabráňte kontaktu so vzduchom.	Samozápalné kvapaliny (oddiel 2.9)	1	
		Samozápalné tuhé látky (oddiel 2.10)	1	
P223	Zabráňte akémukoľvek kontaktu s vodou, aby nedošlo k prudkej reakcii a prípadnému zapáleniu.	Látky a zmesi, ktoré pri kontakte s vodou uvoľňujú horľavé plyny (oddiel 2.12)	1, 2	
P230	Uchovávajte zvlhčené …	Výbušniny (oddiel 2.1)	Podtriedy 1.1, 1.2, 1.3, 1.5	Výrobca/dodávateľ určia vhodný materiál. — Ak vysychanie zvyšuje nebezpečenstvo výbuchu, okrem prípadov, keď sa používa vo výrobe alebo pri pracovných postupoch (napr. nitrocelulóza).
P231	Manipulujte v prostredí s inertným plynom.	Látky a zmesi, ktoré pri kontakte s vodou uvoľňujú horľavé plyny (oddiel 2.12)	1, 2, 3	
P232	Chráňte pred vlhkosťou.	Látky a zmesi, ktoré pri kontakte s vodou uvoľňujú horľavé plyny (oddiel 2.12)	1, 2, 3	
P233	Nádobu uchovávajte tesne uzavretú.	Horľavé kvapaliny (oddiel2.6)	1, 2, 3	
		Akútna toxicita – inhalačná (oddiel 3.1)	1, 2, 3	— Ak je výrobok prchavý a môže sa vytvoriť nebezpečné ovzdušie.
		Toxicita pre špecifický cieľový orgán – jednorazová expozícia; dráždivosť dýchacej sústavy (oddiel 3.8)	3	
		Toxicita pre špecifický cieľový orgán – jednorazová expozícia; narkotické účinky (oddiel 3.8)	3	
P234	Uchovávajte iba v pôvodnej nádobe.	Samovoľne reagujúce látky a zmesi (oddiel 2.8)	Typy A, B, C, D, E, F	
		Organické peroxidy (oddiel 2.15)	Typy A, B, C, D, E, F	
		Korozívne pre kovy (oddiel 2.16)	1	

▼B

Kód (1)	Preventívne bezpečnostné upozornenia (2)	Trieda nebezpečnosti (3)	Kategória nebezpečnosti (4)	Podmienky používania (5)
P235	Uchovávajte v chlade.	Horľavé kvapaliny (oddiel 2.6)	1, 2, 3	
		Samovoľne reagujúce látky a zmesi (oddiel 2.8)	Typy A, B, C, D, E, F	
		Samovoľne sa zahrievajúce látky a zmesi (oddiel 2.11)	1, 2	
		Organické peroxidy (oddiel 2.15)	Typy A, B, C, D, E, F	
P240	Uzemnite/upevnite nádobu a plniace zariadenie.	Výbušniny (oddiel 2.1)	Podtriedy 1.1, 1.2, 1.3, 1.4, 1.5	— Ak je výbušnina elektrostaticky citlivá.
		Horľavé kvapaliny (oddiel 2.6)	1, 2, 3	— Ak sa elektrostaticky citlivý materiál znovu nabíja. — Ak je výrobok prchavý a môže sa vytvoriť nebezpečné ovzdušie.
		Horľavé tuhé látky (oddiel 2.7)	1, 2	— Ak sa elektrostaticky citlivý materiál znovu nabíja.
P241	Používajte elektrické/ventilačné/osvetľovacie zariadenie do výbušného prostredia.	Horľavé kvapaliny (oddiel 2.6)	1, 2, 3	Výrobca/dodávateľ určia iné vybavenie.
		Horľavé tuhé látky (oddiel 2.7)	1, 2	Výrobca/dodávateľ určia iné vybavenie. — Ak môžu vzniknúť kúdoly prachu.
P242	Používajte iba neiskriace prístroje.	Horľavé kvapaliny (oddiel 2.6)	1, 2, 3	
P243	Urobte preventívne opatrenia proti výbojom statickej elektriny.	Horľavé kvapaliny (oddiel 2.6)	1, 2, 3	
P244	Redukčné ventily udržiavajte bez mazadiel a oleja.	Oxidujúce plyny (oddiel 2.4)	1	
P250	Nevystavujte brúseniu/nárazu/…/treniu.	Výbušniny (oddiel 2.1)	Podtriedy 1.1, 1.2, 1.3, 1.4, 1.5	Výrobca/dodávateľ určia vhodné zásady zaobchádzania.

▼B

Kód (1)	Preventívne bezpečnostné upozornenia (2)	Trieda nebezpečnosti (3)	Kategória nebezpečnosti (4)	Podmienky používania (5)
P251	Nádoba je pod tlakom: neprepichujte alebo nespaľujte ju, a to ani po spotrebovaní obsahu.	Horľavé aerosóly (oddiel 2.3)	1, 2	
P260	Nevdychujte prach/dym/plyn/hmlu/pary/aerosóly.	Akútna toxicita – inhalačná (oddiel 3.1)	1, 2	Výrobca/dodávateľ určia vhodné podmienky.
		Toxicita pre špecifický cieľový orgán – jednorazová expozícia (oddiel 3.8)	1, 2	
		Toxicita pre špecifický cieľový orgán – opakovaná expozícia (oddiel 3.9)	1, 2	
		Žieravosť pre kožu (oddiel 3.2)	1A, 1B, 1C	— Uveďte nevdychovať, ak sa pri používaní vytvoria vdychovateľné čiastočky prachu alebo hmly.
		Reprodukčná toxicita – účinky na laktáciu alebo prostredníctvom nej (oddiel 3.7)	Ďalšia kategória	
▼M2 P261	Zabráňte vdychovaniu prachu/dymu/plynu/hmly/pary/aerosólov.	Akútna toxicita – inhalačná (oddiel 3.1)	3, 4	Výrobca/dodávateľ špecifikuje príslušné podmienky.
		Respiračná senzibilizácia (oddiel 3.4)	1, 1A, 1B	
		Kožná senzibilizácia (oddiel 3.4)	1, 1A, 1B	
		Toxicita pre špecifický cieľový orgán – jednorazová expozícia; podráždenie dýchacích ciest (oddiel 3.8)	3	
		Toxicita pre špecifický cieľový orgán – jednorazová expozícia; narkóza (oddiel 3.8)	3	
▼B P262	Zabráňte kontaktu s očami, pokožkou alebo odevom.	Akútna toxicita – dermálna (oddiel 3.1)	1, 2	
P263	Zabráňte kontaktu počas tehotenstva a dojčenia.	Reprodukčná toxicita – účinky na laktáciu alebo prostredníctvom nej (oddiel 3.7)	Ďalšia kategória	
P264	Po manipulácii starostlivo umyte ….	Akútna toxicita – orálna (oddiel 3.1)	1, 2, 3, 4	Výrobca/dodávateľ určia, ktoré časti tela je potrebné umyť po manipulácii.
		Akútna toxicita – dermálna (oddiel 3.1)	1, 2	
		Žieravosť pre kožu (oddiel 3.2)	1A, 1B, 1C	

▼B

Kód (1)	Preventívne bezpečnostné upozornenia (2)	Trieda nebezpečnosti (3)	Kategória nebezpečnosti (4)	Podmienky používania (5)
		Dráždivosť pre kožu (oddiel 3.2)	2	
		Podráždenie očí (oddiel 3.3)	2	
		Reprodukčná toxicita – účinky na laktáciu alebo prostredníctvom nej (oddiel 3.7)	Ďalšia kategória	
		Toxicita pre špecifický cieľový orgán – jednorazová expozícia (oddiel 3.8)	1, 2	
		Toxicita pre špecifický cieľový orgán – opakovaná expozícia (oddiel 3.9)	1	
P270	Pri používaní výrobku nejedzte, nepite ani nefajčite.	Akútna toxicita – orálna (oddiel 3.1)	1, 2, 3, 4	
		Akútna toxicita – dermálna (oddiel 3.1)	1, 2	
		Reprodukčná toxicita – účinky na laktáciu alebo prostredníctvom nej (oddiel 3.7)	Ďalšia kategória	
		Toxicita pre špecifický cieľový orgán – jednorazová expozícia (oddiel 3.8)	1, 2	
		Toxicita pre špecifický cieľový orgán – opakovaná expozícia (oddiel 3.9)	1	
P271	Používajte iba na voľnom priestranstve alebo v dobre vetranom priestore.	Akútna toxicita – inhalačná (oddiel 3.1)	1, 2, 3, 4	
		Toxicita pre špecifický cieľový orgán – jednorazová expozícia; dráždivosť dýchacej sústavy (oddiel 3.8)	3	
		Toxicita pre špecifický cieľový orgán – jednorazová expozícia; narkotické účinky (oddiel 3.8)	3	
▼M2 P272	Je zakázané vyniesť kontaminovaný pracovný odev z pracoviska.	Kožná senzibilizácia (oddiel 3.4)	1, 1A, 1B	
▼B P273	Zabráňte uvoľneniu do životného prostredia.	Nebezpečnosť pre vodné prostredie – akútna toxicita (oddiel 4.1)	1	— Ak nejde o zámerné použitie.
		►M2 Dlhodobá nebezpečnosť pre vodné prostredie (oddiel 4.1) ◄	1, 2, 3, 4	

▼B

Kód (1)	Preventívne bezpečnostné upozornenia (2)	Trieda nebezpečnosti (3)	Kategória nebezpečnosti (4)	Podmienky používania (5)
▼M2 —				
P280	Noste ochranné rukavice/ochranný odev/ochranu očí/ochranu tváre.	Výbušniny (oddiel 2.1)	Podtriedy 1.1, 1.2, 1.3, 1.4, 1.5	Výrobca/dodávateľ špecifikuje druh vybavenia. — *Špecifikujte ochranu tváre.*
		Horľavé kvapaliny (oddiel 2.6)	1, 2, 3	Výrobca/dodávateľ špecifikuje druh vybavenia. — *Špecifikujte ochranné rukavice a ochranu očí/tváre.*
		Horľavé tuhé látky (oddiel 2.7)	1, 2	
		Samovoľne reagujúce látky a zmesi (oddiel 2.8)	Typy A, B, C, D, E, F	
		Samozápalné kvapaliny (oddiel 2.9)	1	
		Samozápalné tuhé látky (oddiel 2.10)	1	
		Samovoľne sa zahrievajúce látky a zmesi (oddiel 2.11)	1, 2	
		Látky a zmesi, ktoré pri kontakte s vodou uvoľňujú horľavé plyny (oddiel 2.12)	1, 2, 3	
		Oxidujúce kvapaliny (oddiel 2.13)	1, 2, 3	
		Oxidujúce tuhé látky (oddiel 2.14)	1, 2, 3	
		Organické peroxidy (oddiel 2.15)	Typy A, B, C, D, E, F	
		Akútna toxicita – dermálna (oddiel 3.1)	1, 2, 3, 4	Výrobca/dodávateľ špecifikuje druh vybavenia. — *Špecifikujte ochranné rukavice/ochranný odev.*
		Žieravosť pre kožu (oddiel 3.2)	1A, 1B, 1C	Výrobca/dodávateľ špecifikuje druh vybavenia. — *Špecifikujte ochranné rukavice/ochranný odev a ochranu očí/tváre.*
		Podráždenie kože (oddiel 3.2)	2	Výrobca/dodávateľ špecifikuje druh vybavenia. — *Špecifikujte ochranné rukavice.*
		Kožná senzibilizácia (oddiel 3.4)	1, 1A, 1B	
		Vážne poškodenie očí (oddiel 3.3)	1	Výrobca/dodávateľ špecifikuje druh vybavenia. — *Špecifikujte ochranu očí/tváre.*
		Podráždenie očí (oddiel 3.3)	2	

▼B

Kód (1)	Preventívne bezpečnostné upozornenia (2)	Trieda nebezpečnosti (3)	Kategória nebezpečnosti (4)	Podmienky používania (5)
P281	Používajte predpísané osobné ochranné prostriedky.	Výbušniny (oddiel 2.1)	Nestabilná výbušnina	
		Mutagenita zárodočných buniek (oddiel 3.5)	1A, 1B, 2	
		Karcinogenita (oddiel 3.6)	1A, 1B, 2	
		Reprodukčná toxicita (oddiel 3.7)	1A, 1B, 2	
P282	Používajte termostabilné rukavice/ochranný štít/ ochranné okuliare.	Plyny pod tlakom (oddiel 2.5)	Schladený skvapalnený plyn	
P283	Noste ohňovzdorný odev/ odev so zníženou horľavosťou.	Oxidujúce kvapaliny (oddiel 2.13)	1	
		Oxidujúce tuhé látky (oddiel 2.14)	1	
P284	Používajte ochranu dýchacích ciest.	Akútna toxicita – inhalačná (oddiel 3.1)	1, 2	Výrobca/dodávateľ určia vybavenie.
▼M2 P285	V prípade nedostatočného vetrania používajte ochranu dýchacích ciest.	Respiračná senzibilizácia (oddiel 3.4)	1, 1A, 1B	Výrobca/dodávateľ špecifikuje vybavenie.
▼B P231 + P232	Manipulujte v prostredí s inertným plynom. Chráňte pred vlhkosťou.	Látky a zmesi, ktoré pri kontakte s vodou uvoľňujú horľavé plyny (oddiel 2.12)	1, 2, 3	
P235 + P410	Uchovávajte v chlade. Chráňte pred slnečným žiarením.	Samovoľne sa zahrievajúce látky a zmesi (oddiel 2.11)	1, 2	

Tabuľka 6.3

Bezpečnostné upozornenia – odozva

Kód (1)	Bezpečnostné upozornenia pri účinku (2)	Trieda nebezpečnosti (3)	Kategória nebezpečnosti (4)	Podmienky používania (5)
P301	PO POŽITÍ:	Akútna toxicita – orálna (oddiel 3.1)	1, 2, 3, 4	
		Žieravosť pre kožu (oddiel 3.2)	1A, 1B, 1C	
		Aspiračná nebezpečnosť (oddiel 3.10)	1	
▼M2 P302	PRI KONTAKTE S POKOŽKOU:	Samozápalné kvapaliny (oddiel 2.9)	1	
		Akútna toxicita – dermálna (oddiel 3.1)	1, 2, 3, 4	
		Podráždenie kože (oddiel 3.2)	2	
		Kožná senzibilizácia (oddiel 3.4)	1, 1A, 1B	

▼B

Kód (1)	Bezpečnostné upozornenia pri účinku (2)	Trieda nebezpečnosti (3)	Kategória nebezpečnosti (4)	Podmienky používania (5)
P303	PRI KONTAKTE S POKOŽKOU (alebo vlasmi):	Horľavé kvapaliny (oddiel 2.6)	1, 2, 3	
		Žieravosť pre kožu (oddiel 3.2)	1A, 1B, 1C	
▼M2 P304	PRI VDÝCHNUTÍ:	Akútna toxicita – inhalačná (oddiel 3.1)	1, 2, 3, 4	
		Žieravosť pre kožu (oddiel 3.2)	1A, 1B, 1C	
		Respiračná senzibilizácia (oddiel 3.4)	1, 1A, 1B	
		Toxicita pre špecifický cieľový orgán – jednorazová expozícia; podráždenie dýchacích ciest (oddiel 3.8)	3	
		Toxicita pre špecifický cieľový orgán – jednorazová expozícia; narkóza (oddiel 3.8)	3	
▼B P305	PO ZASIAHNUTÍ OČÍ:	Žieravosť pre kožu (oddiel 3.2)	1A, 1B, 1C	
		Vážne poškodenie očí/ podráždenie očí (oddiel 3.3)	1	
		Podráždenie očí (oddiel 3.3)	2	
P306	PRI KONTAKTE S ODEVOM:	Oxidujúce kvapaliny (oddiel 2.13)	1	
		Oxidujúce tuhé látky (oddiel 2.14)	1	
P307	PO expozícii:	Toxicita pre špecifický cieľový orgán – jednorazová expozícia (oddiel 3.8)	1	
P308	PO expozícii alebo podozrení z nej:	Mutagenita zárodočných buniek (oddiel 3.5)	1A, 1B, 2	
		Karcinogenita (oddiel 3.6)	1A, 1B, 2	
		Reprodukčná toxicita (oddiel 3.7)	1A, 1B, 2	
		Reprodukčná toxicita – účinky na laktáciu alebo prostredníctvom nej (oddiel 3.7)	Ďalšia kategória	
P309	PO expozícii alebo pri zdravotných problémoch:	Toxicita pre špecifický cieľový orgán – jednorazová expozícia (oddiel 3.8)	2	

▼B

Kód (1)	Bezpečnostné upozornenia pri účinku (2)	Trieda nebezpečnosti (3)	Kategória nebezpečnosti (4)	Podmienky používania (5)
P310	Okamžite volajte NÁRODNÉ TOXIKOLOGICKÉ INFORMAČNÉ CENTRUM alebo lekára.	Akútna toxicita – orálna (oddiel 3.1)	1, 2, 3	
		Akútna toxicita – dermálna (oddiel 3.1)	1, 2	
		Akútna toxicita – inhalačná (oddiel 3.1)	1, 2	
		Žieravosť pre kožu (oddiel 3.2)	1A, 1B, 1C	
		Vážne poškodenie očí/ podráždenie očí (oddiel 3.3)	1	
		Aspiračná nebezpečnosť (oddiel 3.10)	1	
▼M2 P311	Volajte TOXIKOLOGICKÉ CENTRUM alebo lekára.	Akútna toxicita – inhalačná (oddiel 3.1)	3	
		Respiračná senzibilizácia (oddiel 3.4)	1, 1A, 1B	
		Toxicita pre špecifický cieľový orgán – jednorazová expozícia (oddiel 3.8)	1, 2	
▼B P312	Pri zdravotných problémoch volajte NÁRODNÉ TOXIKOLOGICKÉ INFORMAČNÉ CENTRUM alebo lekára.	Akútna toxicita – orálna (oddiel 3.1)	4	
		Akútna toxicita – dermálna (oddiel 3.1)	3, 4	
		Akútna toxicita – inhalačná (oddiel 3.1)	4	
		Toxicita pre špecifický cieľový orgán – jednorazová expozícia; dráždivosť dýchacej sústavy (oddiel 3.8)	3	
		Toxicita pre špecifický cieľový orgán – jednorazová expozícia; narkotické účinky (oddiel 3.8)	3	
▼M2 P313	Vyhľadajte lekársku pomoc/ starostlivosť.	Podráždenie kože (oddiel 3.2)	2, 3	
		Podráždenie očí (oddiel 3.3)	2	
		Kožná senzibilizácia (oddiel 3.4)	1, 1A, 1B	
		Mutagenita zárodočných buniek (oddiel 3.5)	1A, 1B, 2	
		Karcinogenita (oddiel 3.6)	1A, 1B, 2	
		Reprodukčná toxicita (oddiel 3.7)	1A, 1B, 2	

▼M2

Kód (1)	Bezpečnostné upozornenia pri účinku (2)	Trieda nebezpečnosti (3)	Kategória nebezpečnosti (4)	Podmienky používania (5)
		Reprodukčná toxicita – účinky na laktáciu alebo prostredníctvom nej (oddiel 3.7)	Dodatočná kategória	

▼B

P314	Pri zdravotných problémoch vyhľadajte lekársku pomoc/ starostlivosť.	Toxicita pre špecifický cieľový orgán – opakovaná expozícia (oddiel 3.9)	1, 2	
P315	Okamžite vyhľadajte lekársku pomoc/starostlivosť.	Plyny pod tlakom (oddiel 2.5)	Schladený skvapalnený plyn	
P320	Odborné ošetrenie je naliehavé (pozri …na etikete).	Akútna toxicita – inhalačná (oddiel 3.1)	1, 2	Odkaz na ďalšie pokyny prvej pomoci. — Ak sa vyžaduje okamžité podanie protilátky.

▼M2

P321	Odborné ošetrenie (pozri … na etikete).	Akútna toxicita – orálna (oddiel 3.1)	1, 2, 3	… Odkaz na ďalšie pokyny prvej pomoci. — *Ak sa vyžaduje okamžité podanie protilátky.*
		Akútna toxicita – inhalačná (oddiel 3.1)	3	… Odkaz na ďalšie pokyny prvej pomoci. — *Ak sa vyžadujú okamžité osobitné opatrenia.*
		Toxicita pre špecifický cieľový orgán – jednorazová expozícia (oddiel 3.8)	1	… Odkaz na ďalšie pokyny prvej pomoci. — *Ak sú potrebné okamžité opatrenia.*
		Kožná senzibilizácia (oddiel 3.4)	1, 1A, 1B	… Odkaz na ďalšie pokyny prvej pomoci. — *Výrobca/dodávateľ môže prípadne špecifikovať čistiaci prostriedok.*
		Žieravosť pre kožu (oddiel 3.2.)	1A, 1B, 1C	
		Podráždenie kože (oddiel 3.2.)	2	

▼B

P322	Osobitné opatrenia (pozri …na etikete).	Akútna toxicita – dermálna (oddiel 3.1)	1, 2	Odkaz na ďalšie pokyny prvej pomoci. — Ak sa odporúčajú okamžité opatrenia, ako je napríklad osobitný čistiaci prostriedok.

▼B

Kód (1)	Bezpečnostné upozornenia pri účinku (2)	Trieda nebezpečnosti (3)	Kategória nebezpečnosti (4)	Podmienky používania (5)
		Akútna toxicita – dermálna (oddiel 3.1)	3, 4	Odkaz na ďalšie pokyny prvej pomoci. — Ak sa odporúčajú opatrenia, ako je napríklad osobitný čistiaci prostriedok.
P330	Vypláchnite ústa.	Akútna toxicita – orálna (oddiel 3.1)	1, 2, 3, 4	
		Žieravosť pre kožu (oddiel 3.2)	1A, 1B, 1C	
P331	Nevyvolávajte zvracanie.	Žieravosť pre kožu (oddiel 3.2)	1A, 1B, 1C	
		Aspiračná nebezpečnosť (oddiel 3.10)	1	
P332	Ak sa prejaví podráždenie pokožky:	Dráždivosť pre kožu (oddiel 3.2)	2, 3	
▼M2 P333	Ak sa objaví podráždenie kože alebo vyrážky:	Kožná senzibilizácia (oddiel 3.4)	1, 1A, 1B	
▼B P334	Ponorte do studenej vody/ obviažte mokrými obväzmi.	Samozápalné kvapaliny (oddiel 2.9)	1	
		Samozápalné tuhé látky (oddiel 2.10)	1	
		Látky a zmesi, ktoré pri kontakte s vodou uvoľňujú horľavé plyny (oddiel 2.12)	1, 2	
P335	Z pokožky oprášte sypké častice.	Samozápalné tuhé látky (oddiel 2.10)	1	
		Látky a zmesi, ktoré pri kontakte s vodou uvoľňujú horľavé plyny (oddiel 2.12)	1, 2	
P336	Zmrznuté časti ošetrite vlažnou vodou. Postihnuté miesto netrite.	Plyny pod tlakom (oddiel 2.5)	Schladený skvapalnený plyn	
P337	Ak podráždenie očí pretrváva:	Podráždenie očí (oddiel 3.3)	2	
P338	Ak používate kontaktné šošovky a je to možné, odstráňte ich. Pokračujte vo vyplachovaní.	Žieravosť pre kožu (oddiel 3.2)	1A, 1B, 1C	
		Vážne poškodenie očí/ podráždenie očí (oddiel 3.3)	1	
		Podráždenie očí (oddiel 3.3)	2	

▼B

Kód (1)	Bezpečnostné upozornenia pri účinku (2)	Trieda nebezpečnosti (3)	Kategória nebezpečnosti (4)	Podmienky používania (5)
P340	Presuňte postihnutého na čerstvý vzduch a uložte do oddychovej polohy, ktorá bez pohybu umožní pohodlné dýchanie.	Akútna toxicita – inhalačná (oddiel 3.1)	1, 2, 3, 4	
		Žieravosť pre kožu (oddiel 3.2)	1A, 1B, 1C	
		Toxicita pre špecifický cieľový orgán – jednorazová expozícia; dráždivosť dýchacej sústavy (oddiel 3.8)	3	
		Toxicita pre špecifický cieľový orgán – jednorazová expozícia; narkotické účinky (oddiel 3.8)	3	
▼M2 P341	Pri dýchacích ťažkostiach presuňte postihnutého na čerstvý vzduch a uložte ho do oddychovej polohy, ktorá umožní pohodlné dýchanie.	Respiračná senzibilizácia (oddiel 3.4)	1, 1A, 1B	
P342	Pri ťažkostiach s dýchaním:	Respiračná senzibilizácia (oddiel 3.4)	1, 1A, 1B	
▼B P350	Opatrne umyte veľkým množstvom vody a mydla.	Akútna toxicita – dermálna (oddiel 3.1)	1, 2	
P351	Opatrne niekoľko minút oplachujte vodou.	Žieravosť pre kožu (oddiel 3.2)	1A, 1B, 1C	
		Vážne poškodenie očí/ podráždenie očí (oddiel 3.3)	1	
		Podráždenie očí (oddiel 3.3)	2	
▼M2 P352	Umyte veľkým množstvom vody a mydla.	Akútna toxicita – dermálna (oddiel 3.1)	3, 4	
		Podráždenie kože (oddiel 3.2)	2	
		Kožná senzibilizácia (oddiel 3.4)	1, 1A, 1B	
▼B P353	Pokožku opláchnite vodou/ sprchou.	Horľavé kvapaliny (oddiel 2.6)	1, 2, 3	
		Žieravosť pre kožu (oddiel 3.2)	1A, 1B, 1C	

▼B

Kód (1)	Bezpečnostné upozornenia pri účinku (2)	Trieda nebezpečnosti (3)	Kategória nebezpečnosti (4)	Podmienky používania (5)
P360	Kontaminovaný odev a pokožku ihneď opláchnite veľkým množstvom vody a potom odev odstráňte.	Oxidujúce kvapaliny (oddiel 2.13)	1	
		Oxidujúce tuhé látky (oddiel 2.14)	1	
P361	Ihneď odstráňte/vyzlečte všetky kontaminované časti odevu.	Horľavé kvapaliny (oddiel 2.6)	1, 2, 3	
		Akútna toxicita – dermálna (oddiel 3.1)	1, 2, 3	
		Žieravosť pre kožu (oddiel 3.2)	1A, 1B, 1C	
P362	Kontaminovaný odev vyzlečte a pred ďalším použitím vyperte.	Dráždivosť pre kožu (oddiel 3.2)	2	
▼M2 P363	Kontaminovaný odev pred ďalším použitím vyperte.	Akútna toxicita – dermálna (oddiel 3.1)	1, 2, 3, 4	
		Žieravosť pre kožu (oddiel 3.2)	1A, 1B, 1C	
		Kožná senzibilizácia (oddiel 3.4)	1, 1A, 1B	
▼B P370	V prípade požiaru:	Výbušniny (oddiel 2.1)	Podtriedy 1.1, 1.2, 1.3, 1.4, 1.5	
		Oxidujúce plyny (oddiel 2.4)	1	
		Horľavé kvapaliny (oddiel 2.6)	1, 2, 3	
		Horľavé tuhé látky (oddiel 2.7)	1, 2	
		Samovoľne reagujúce látky a zmesi (oddiel 2.8)	Typy A, B, C, D, E, F	
		Samozápalné kvapaliny (oddiel 2.9)	1	
		Samozápalné tuhé látky (oddiel 2.10)	1	
		Látky a zmesi, ktoré pri kontakte s vodou uvoľňujú horľavé plyny (oddiel 2.12)	1, 2, 3	
		Oxidujúce kvapaliny (oddiel 2.13)	1, 2, 3	
		Oxidujúce tuhé látky (oddiel 2.14)	1, 2, 3	
P371	V prípade veľkého požiaru a veľkého množstva:	Oxidujúce kvapaliny (oddiel 2.13)	1	
		Oxidujúce tuhé látky (oddiel 2.14)	1	
P372	V prípade požiaru hrozí riziko výbuchu.	Výbušniny (oddiel 2.1)	Nestabilné výbušniny a podtriedy 1.1, 1.2, 1.3, 1.4, 1.5	— Okrem prípadu, keď sú to výbušniny podtriedy 1.4S MUNÍCIA A JEJ ZLOŽKY.

▼B

Kód (1)	Bezpečnostné upozornenia pri účinku (2)	Trieda nebezpečnosti (3)	Kategória nebezpečnosti (4)	Podmienky používania (5)
P373	Požiar NEHASTE, ak sa oheň priblížil k výbušninám	Výbušniny (oddiel 2.1)	Nestabilné výbušniny a podtriedy 1.1, 1.2, 1.3, 1.4, 1.5	
P374	Požiar haste z primeranej vzdialenosti pri dodržiavaní bežných bezpečnostných opatrení.	Výbušniny (oddiel 2.1)	Podtrieda 1.4	— Okrem prípadu, keď sú to výbušniny podtriedy 1.4S MUNÍCIA A JEJ ZLOŽKY.
P375	Z dôvodu nebezpečenstva výbuchu požiar haste z diaľky.	Samovoľne reagujúce látky a zmesi (oddiel 2.8)	Typy A, B	
		Oxidujúce kvapaliny (oddiel 2.13)	1	
		Oxidujúce tuhé látky (oddiel 2.14)	1	
P376	Zastavte únik, ak je to bezpečné.	Oxidujúce plyny (oddiel 2.4)	1	
P377	Požiar unikajúceho plynu: Nehaste, pokiaľ únik nemožno bezpečne zastaviť.	Horľavé plyny (oddiel 2.2)	1, 2	
P378	Na hasenie použite…. .	Horľavé kvapaliny (oddiel 2.6)	1, 2, 3	Výrobca/dodávateľ určia vhodné prostriedky. — Ak sa riziko zvyšuje pôsobením vody.
		Horľavé tuhé látky (oddiel 2.7)	1, 2	
		Samovoľne reagujúce látky a zmesi (oddiel 2.8)	Typy A, B, C, D, E, F	
		Samozápalné kvapaliny (oddiel 2.9)	1	
		Samozápalné tuhé látky (oddiel 2.10)	1	
		Látky a zmesi, ktoré pri kontakte s vodou uvoľňujú horľavé plyny (oddiel 2.12)	1, 2, 3	
		Oxidujúce kvapaliny (oddiel 2.13)	1, 2, 3	
		Oxidujúce tuhé látky (oddiel 2.14)	1, 2, 3	
P380	Priestory evakuujte.	Výbušniny (oddiel 2.1)	Nestabilné výbušniny	
		Výbušniny (oddiel 2.1)	Podtriedy 1.1, 1.2, 1.3, 1.4, 1.5	
		Samovoľne reagujúce látky a zmesi (oddiel 2.8)	Typy A, B	
		Oxidujúce kvapaliny (oddiel 2.13)	1	
		Oxidujúce tuhé látky (oddiel 2.14)	1	

▼B

Kód (1)	Bezpečnostné upozornenia pri účinku (2)	Trieda nebezpečnosti (3)	Kategória nebezpečnosti (4)	Podmienky používania (5)
P381	Ak je to bezpečné, odstráňte všetky zdroje zapálenia.	Horľavé plyny (oddiel 2.2)	1, 2	
P390	Absorbujte uniknutý produkt, aby sa zabránilo materiálnym škodám.	Korozívne pre kovy (oddiel 2.16)	1	
P391	Zozbierajte uniknutý produkt.	Nebezpečnosť pre vodné prostredie – akútna toxicita (oddiel 4.1)	1	
		►M2 Dlhodobá nebezpečnosť pre vodné prostredie (oddiel 4.1) ◄	1, 2	
P301 + P310	PO POŽITÍ: okamžite zavolajte NÁRODNÉ TOXIKOLOGICKÉ INFORMAČNÉ CENTRUM alebo lekára.	Akútna toxicita – orálna (oddiel 3.1)	1, 2, 3	
		Aspiračná nebezpečnosť (oddiel 3.10)	1	
P301 + 312	PO POŽITÍ: ak máte zdravotné problémy, okamžite volajte NÁRODNÉ TOXIKOLOGICKÉ INFORMAČNÉ CENTRUM alebo lekára.	Akútna toxicita – orálna (oddiel 3.1)	4	
P301 + P330 + P331	PO POŽITÍ: vypláchnite ústa. Nevyvolávajte zvracanie.	Žieravosť pre kožu (oddiel 3.2)	1A, 1B, 1C	
P302 + P334	PRI KONTAKTE S POKOŽKOU: Ponorte do studenej vody/obviažte mokrými obväzmi.	Samozápalné kvapaliny (oddiel 2.9)	1	
P302 + P350	PRI KONTAKTE S POKOŽKOU: Opatrne umyte veľkým množstvom vody a mydla.	Akútna toxicita – dermálna (oddiel 3.1)	1, 2	
▼M2 P302 + P352	PRI KONTAKTE s POKOŽKOU: Umyte veľkým množstvom vody a mydla.	Akútna toxicita – dermálna (oddiel 3.1)	3, 4	
		Podráždenie kože (oddiel 3.2)	2	
		Kožná senzibilizácia (oddiel 3.4)	1, 1A, 1B	
▼B P303 + P361 + P353	PRI KONTAKTE S POKOŽKOU (alebo vlasmi): Odstráňte/vyzlečte všetky kontaminované časti odevu. Pokožku ihneď opláchnite vodou/sprchou.	Horľavé kvapaliny (oddiel 2.6)	1, 2, 3	
		Žieravosť pre kožu (oddiel 3.2)	1A, 1B, 1C	

▼B

Kód	Bezpečnostné upozornenia pri účinku	Trieda nebezpečnosti	Kategória nebezpečnosti	Podmienky používania
(1)	(2)	(3)	(4)	(5)
P304 + P340	PO VDÝCHNUTÍ: Presuňte postihnutého na čerstvý vzduch a uložte do oddychovej polohy, ktorá bez pohybu umožní pohodlné dýchanie.	Akútna toxicita – inhalačná (oddiel 3.1)	1, 2, 3, 4	
		Žieravosť pre kožu (oddiel 3.2)	1A, 1B, 1C	
		Toxicita pre špecifický cieľový orgán – jednorazová expozícia; dráždivosť dýchacej sústavy (oddiel 3.8)	3	
		Toxicita pre špecifický cieľový orgán – jednorazová expozícia; narkotické účinky (oddiel 3.8)	3	
▼M2 P304 + P341	PRI VDÝCHNUTÍ: Pri dýchacích ťažkostiach presuňte postihnutého na čerstvý vzduch a uložte ho do oddychovej polohy, ktorá umožní pohodlné dýchanie.	Respiračná senzibilizácia (oddiel 3.4)	1, 1A, 1B	
▼B P305 + P351 + P338	PO ZASIAHNUTÍ OČÍ: Niekoľko minút ich opatrne vyplachujte vodou. Ak používate kontaktné šošovky a je to možné, odstráňte ich. Pokračujte vo vyplachovaní.	Žieravosť pre kožu (oddiel 3.2)	1A, 1B, 1C	
		Vážne poškodenie očí/podráždenie očí (oddiel 3.3)	1	
		Podráždenie očí (oddiel 3.3)	2	
P306 + P360	PRI KONTAKTE S ODEVOM: kontaminovaný odev a pokožku opláchnite veľkým množstvom vody a potom odev odstráňte.	Oxidujúce kvapaliny (oddiel 2.13)	1	
		Oxidujúce tuhé látky (oddiel 2.14)	1	
P307 + P311	PO expozícii: volajte NÁRODNÉ TOXIKOLOGICKÉ INFORMAČNÉ CENTRUM alebo lekára.	Toxicita pre špecifický cieľový orgán – jednorazová expozícia (oddiel 3.8)	1	
P308 + P313	PO expozícii alebo podozrení z nej: Vyhľadajte lekársku pomoc/starostlivosť.	Mutagenita zárodočných buniek (oddiel 3.5)	1A, 1B, 2	
		Karcinogenita (oddiel 3.6)	1A, 1B, 2	
		Reprodukčná toxicita (oddiel 3.7)	1A, 1B, 2	
		Reprodukčná toxicita – účinky na laktáciu alebo prostredníctvom nej (oddiel 3.7)	Ďalšia kategória	
P309 + P311	PO expozícii alebo zdravotných problémoch: Volajte NÁRODNÉ TOXIKOLOGICKÉ INFORMAČNÉ CENTRUM alebo lekára.	Toxicita pre špecifický cieľový orgán – jednorazová expozícia (oddiel 3.8)	2	

▼B

Kód	Bezpečnostné upozornenia pri účinku	Trieda nebezpečnosti	Kategória nebezpečnosti	Podmienky používania
(1)	(2)	(3)	(4)	(5)
P332 + P313	Ak sa objaví podráždenie pokožky: Vyhľadajte lekársku pomoc/starostlivosť.	Dráždivosť pre kožu (oddiel 3.2)	2	
▼M2 P333 + P313	Ak sa objaví podráždenie kože alebo vyrážky: vyhľadajte lekársku pomoc/ starostlivosť.	Kožná senzibilizácia (oddiel 3.4)	1, 1A, 1B	
▼B P335 + P334	Z pokožky oprášte sypké čiastočky. Ponorte do studenej vody/obviažte mokrými obväzmi.	Samozápalné tuhé látky (oddiel 2.10)	1	
		Látky a zmesi, ktoré pri kontakte s vodou uvoľňujú horľavé plyny (oddiel 2.12)	1, 2	
P337 + P313	Ak podráždenie očí pretrváva: Vyhľadajte lekársku pomoc/starostlivosť.	Podráždenie očí (oddiel 3.3)	2	
▼M2 P342 + P311	Pri ťažkostiach s dýchaním: Volajte TOXIKOLOGICKÉ CENTRUM alebo lekára.	Respiračná senzibilizácia (oddiel 3.4)	1, 1A, 1B	
▼B P370 + P376	V prípade požiaru: Ak je to bezpečné, zastavte únik.	Oxidujúce plyny (oddiel 2.4)	1	
P370 + P378	V prípade požiaru: Na hasenie použite ….	Horľavé kvapaliny (oddiel 2.6)	1, 2, 3	Výrobca/dodávateľ určia vhodné prostriedky. — Ak sa riziko zvyšuje pôsobením vody.
		Horľavé tuhé látky (oddiel 2.7)	1, 2	
		Samovoľne reagujúce látky a zmesi (oddiel 2.8)	Typy A, B, C, D, E, F	
		Samozápalné kvapaliny (oddiel 2.9)	1	
		Samozápalné tuhé látky (oddiel 2.10)	1	
		Látky a zmesi, ktoré pri kontakte s vodou uvoľňujú horľavé plyny (oddiel 2.12)	1, 2, 3	
		Oxidujúce kvapaliny (oddiel 2.13)	1, 2, 3	
		Oxidujúce tuhé látky (oddiel 2.14)	1, 2, 3	

▼B

Kód	Bezpečnostné upozornenia pri účinku	Trieda nebezpečnosti	Kategória nebezpečnosti	Podmienky používania
(1)	(2)	(3)	(4)	(5)
P370 + P380	V prípade požiaru: Priestory evakuujte.	Výbušniny (oddiel 2.1)	Podtriedy 1.1, 1.2, 1.3, 1.4, 1.5	
P370 + P380 + P375	V prípade požiaru: priestory evakuujte. Z dôvodu nebezpečenstva výbuchu požiar haste z diaľky.	Samovoľne reagujúce látky a zmesi (oddiel 2.8)	Typy A, B	
P371 + P380 + P375	V prípade veľkého požiaru a značného množstva: priestory evakuujte. Z dôvodu nebezpečenstva výbuchu požiar haste z diaľky.	Oxidujúce kvapaliny (oddiel 2.13)	1	
		Oxidujúce tuhé látky (oddiel 2.14)	1	

Tabuľka 6.4

Bezpečnostné upozornenia – uchovávanie

Kód	Bezpečnostné upozornenia pri uchovávaní	Trieda nebezpečnosti	Kategória nebezpečnosti	Podmienky používania
(1)	(2)	(3)	(4)	(5)
P401	Uchovávajte …	Výbušniny (oddiel 2.1)	Nestabilné výbušniny a podtriedy 1.1, 1.2, 1.3, 1.4, 1.5	V súlade miestnymi/regionálnymi/vnútroštátnymi/medzinárodnými predpismi (určia sa bližšie).
P402	Uchovávajte na suchom mieste.	Látky a zmesi, ktoré pri kontakte s vodou uvoľňujú horľavé plyny (oddiel 2.12)	1, 2, 3	
P403	Uchovávajte na dobre vetranom mieste.	Horľavé plyny (oddiel 2.2)	1, 2	— Ak je výrobok prchavý a môžu sa vytvoriť nebezpečné pary
		Oxidujúce plyny (oddiel 2.4)	1	
		Plyny pod tlakom (oddiel 2.5)	Stlačený plyn	
			Skvapalnený plyn	
			Schladený skvapalnený plyn	
			Rozpustený plyn	
		Horľavé kvapaliny (oddiel 2.6)	1, 2, 3	
		Samovoľne reagujúce látky a zmesi (oddiel 2.8)	Typy A, B, C, D, E, F	
		Akútna toxicita – inhalačná (oddiel 3.1)	1, 2, 3	
		Toxicita pre špecifický cieľový orgán – jednorazová expozícia; dráždivosť dýchacej sústavy (oddiel 3.8)	3	

▼B

Kód (1)	Bezpečnostné upozornenia pri uchovávaní (2)	Trieda nebezpečnosti (3)	Kategória nebezpečnosti (4)	Podmienky používania (5)
		Toxicita pre špecifický cieľový orgán – jednorazová expozícia; narkotické účinky (oddiel 3.8)	3	
P404	Uchovávajte v uzavretej nádobe.	Látky a zmesi, ktoré pri kontakte s vodou uvoľňujú horľavé plyny (oddiel 2.12)	1, 2, 3	
P405	Uchovávajte uzamknuté.	Akútna toxicita – orálna (oddiel 3.1)	1, 2, 3	
		Akútna toxicita – dermálna (oddiel 3.1)	1, 2, 3	
		Akútna toxicita – inhalačná (oddiel 3.1)	1, 2, 3	
		Žieravosť pre kožu (oddiel 3.2)	1A, 1B, 1C	
		Mutagenita zárodočných buniek (oddiel 3.5)	1A, 1B, 2	
		Karcinogenita (oddiel 3.6)	1A, 1B, 2	
		Reprodukčná toxicita (oddiel 3.7)	1A, 1B, 2	
		Toxicita pre špecifický cieľový orgán – jednorazová expozícia (oddiel 3.8)	1, 2	
		Toxicita pre špecifický cieľový orgán – jednorazová expozícia; dráždivosť dýchacej sústavy (oddiel 3.8)	3	
		Toxicita pre špecifický cieľový orgán – jednorazová expozícia; narkotické účinky (oddiel 3.8)	3	
		Aspiračná nebezpečnosť (oddiel 3.10)	1	
P406	Uchovávajte v nádobe odolnej proti korózii/… nádobe s odolnou vnútornou vrstvou.	Korozívne pre kovy (oddiel 2.16)	1	Výrobca/dodávateľ určia ďalšie kompatibilné materiály.
P407	Medzi regálmi/paletami ponechajte vzduchovú medzeru.	Samovoľne sa zahrievajúce látky a zmesi (oddiel 2.11)	1, 2	
P410	Chráňte pred slnečným žiarením.	Horľavé aerosóly (oddiel 2.3)	1, 2	
		Plyny pod tlakom (oddiel 2.5)	Stlačený plyn	
			Skvapalnený plyn	
			Rozpustený plyn	

▼B

Kód (1)	Bezpečnostné upozornenia pri uchovávaní (2)	Trieda nebezpečnosti (3)	Kategória nebezpečnosti (4)	Podmienky používania (5)
		Samovoľne sa zahrievajúce látky a zmesi (oddiel 2.11)	1, 2	
		Organické peroxidy (oddiel 2.15)	Typy A, B, C, D, E, F	
P411	Uchovávajte pri teplotách do … °C/…°F.	Samovoľne reagujúce látky a zmesi (oddiel 2.8)	Typy A, B, C, D, E, F	Výrobca/dodávateľ určia teplotu.
		Organické peroxidy (oddiel 2.15)	Typy A, B, C, D, E, F	
P412	Nevystavujte teplotám nad 50 °C/122 °F.	Horľavé aerosóly (oddiel 2.3)	1, 2	
P413	Veľké množstvo s hmotnosťou nad … kg/… lbs uchovávajte pri teplote do … °C/…°F.	Samovoľne sa zahrievajúce látky a zmesi (oddiel 2.11)	1, 2	Výrobca/dodávateľ určia hmotnosť a teplotu.
P420	Uchovávajte oddelene od iných materiálov.	Samovoľne reagujúce látky a zmesi (oddiel 2.8)	Typy A, B, C, D, E, F	
		Samovoľne sa zahrievajúce látky a zmesi (oddiel 2.11)	1, 2	
		Organické peroxidy (oddiel 2.15)	Typy A, B, C, D, E, F	
P422	Obsah uchovávajte v …	Samozápalné kvapaliny (oddiel 2.9)	1	Výrobca/dodávateľ určia vhodnú kvapalinu alebo inertný plyn.
		Samozápalné tuhé látky (oddiel 2.10)	1	
P402 + P404	Uchovávajte na suchom mieste. Uchovávajte v uzavretej nádobe.	Látky a zmesi, ktoré pri kontakte s vodou uvoľňujú horľavé plyny (oddiel 2.12)	1, 2, 3	
P403 + P233	Uchovávajte na dobre vetranom mieste. Nádobu uchovávajte tesne uzavretú.	Akútna toxicita – inhalačná (oddiel 3.1)	1, 2, 3	— Ak je výrobok prchavý a môže sa vytvoriť nebezpečné ovzdušie.
		Toxicita pre špecifický cieľový orgán – jednorazová expozícia; dráždivosť dýchacej sústavy (oddiel 3.8)	3	
		Toxicita pre špecifický cieľový orgán – jednorazová expozícia; narkotické účinky (oddiel 3.8)	3	
P403 + P235	Uchovávajte na dobre vetranom mieste. Uchovávajte v chlade.	Horľavé kvapaliny (oddiel 2.6)	1, 2, 3	
		Samovoľne reagujúce látky a zmesi (oddiel 2.8)	Typy A, B, C, D, E, F	

▼B

Kód (1)	Bezpečnostné upozornenia pri uchovávaní (2)	Trieda nebezpečnosti (3)	Kategória nebezpečnosti (4)	Podmienky používania (5)
P410 + P403	Chráňte pred slnečným žiarením. Uchovávajte na dobre vetranom mieste.	Plyny pod tlakom (oddiel 2.5)	Stlačený plyn	
			Skvapalnený plyn	
			Rozpustený plyn	
P410 + P412	Chráňte pred slnečným žiarením. Nevystavujte teplotám nad 50 °C/122 °F.	Horľavé aerosóly (oddiel 2.3)	1, 2	
P411 + P235	Uchovávajte pri teplotách do … °C … °F. Uchovávajte v chlade.	Organické peroxidy (oddiel 2.15)	Typy A, B, C, D, E, F	Výrobca/dodávateľ určia teplotu.

▼M2

Tabuľka 6.5

Bezpečnostné upozornenia – zneškodňovanie

Kód (1)	Bezpečnostné upozornenia pri zneškodňovaní (2)	Trieda nebezpečnosti (3)	Kategória nebezpečnosti (4)	Podmienky používania (5)
P501	Zneškodnite obsah/nádobu do …	Výbušniny (oddiel 2.1)	Nestabilné výbušniny a podtriedy 1.1, 1.2, 1.3, 1.4, 1.5	… v súlade s miestnymi/regionálnymi/vnútroštátnymi/medzinárodnými predpismi (špecifikovať).
		Horľavé kvapaliny (oddiel 2.6)	1, 2, 3	
		Samovoľne reagujúce látky a zmesi (oddiel 2.8)	Typy A, B, C, D, E, F	
		Látky a zmesi, ktoré pri kontakte s vodou uvoľňujú horľavé plyny (oddiel 2.12)	1, 2, 3	
		Oxidujúce kvapaliny (oddiel 2.13)	1, 2, 3	
		Oxidujúce tuhé látky (oddiel 2.14)	1, 2, 3	
		Organické peroxidy (oddiel 2.15)	Typy A, B, C, D, E, F	
		Akútna toxicita – orálna (oddiel 3.1)	1, 2, 3, 4	
		Akútna toxicita – dermálna (oddiel 3.1)	1, 2, 3, 4	
		Akútna toxicita – inhalačná (oddiel 3.1)	1, 2	
		Žieravosť pre kožu (oddiel 3.2)	1A, 1B, 1C	

▼**M2**

Kód (1)	Bezpečnostné upozornenia pri zneškodňovaní (2)	Trieda nebezpečnosti (3)	Kategória nebezpečnosti (4)	Podmienky používania (5)
		Respiračná senzibilizácia (oddiel 3.4)	1, 1A, 1B	
		Kožná senzibilizácia (oddiel 3.4)	1, 1A, 1B	
		Mutagenita zárodočných buniek (oddiel 3.5)	1A, 1B, 2	
		Karcinogenita (oddiel 3.6)	1A, 1B, 2	
		Reprodukčná toxicita (oddiel 3.7)	1A, 1B, 2	
		Toxicita pre špecifický cieľový orgán – jednorazová expozícia (oddiel 3.8)	1, 2	
		Toxicita pre špecifický cieľový orgán – jednorazová expozícia; podráždenie dýchacích ciest (oddiel 3.8)	3	
		Toxicita pre špecifický cieľový orgán – jednorazová expozícia; narkóza (oddiel 3.8)	3	
		Toxicita pre špecifický cieľový orgán – opakovaná expozícia (oddiel 3.9)	1, 2	
		Aspiračná nebezpečnosť (oddiel 3.10)	1	
		Nebezpečnosť pre vodné prostredie – akútna toxicita (oddiel 4.1)	1	
		Nebezpečnosť pre vodné prostredie – dlhodobá toxicita (oddiel 4.1)	1, 2, 3, 4	
P502	Obráťte sa na výrobcu/dodávateľa s požiadavkou o informácie týkajúce sa obnovenia/recyklácie.	Nebezpečná pre ozónovú vrstvu (oddiel 5.1)	1	

▼B

2. **Časť 2: bezpečnostné upozornenia**

Bezpečnostné upozornenia sa čerpajú z tejto časti prílohy IV a uplatňujú sa v súlade s prílohou 1.

Tabuľka 1.1

Všeobecné bezpečnostné upozornenia

P101	Jazyk	
	BG	При необходимост от медицинска помощ, носете опаковката или етикета на продукта.
	ES	Si se necesita consejo médico, tener a mano el envase o la etiqueta.
	CS	Je-li nutná lékařská pomoc, mějte po ruce obal nebo štítek výrobku.
	DA	Hvis der er brug for lægehjælp, medbring da beholderen eller etiketten.
	DE	Ist ärztlicher Rat erforderlich, Verpackung oder Kennzeichnungsetikett bereithalten.
	ET	Arsti poole pöördudes võtta kaasa toote pakend või etikett.
	EL	Εάν ζητήσετε ιατρική συμβουλή, να έχετε μαζί σας τον περιέκτη του προϊόντος ή την ετικέτα.
	EN	If medical advice is needed, have product container or label at hand.
	FR	En cas de consultation d'un médecin, garder à disposition le récipient ou l'étiquette.
	GA	Más gá comhairle liachta, bíodh coimeádán nó lipéad an táirge ina aice láimhe.
▼M4	HR	Ako je potrebna liječnička pomoć pokazati spremnik ili naljepnicu.
▼B	IT	In caso di consultazione di un medico, tenere a disposizione il contenitore o l'etichetta del prodotto.
	LV	Medicīniska padoma nepieciešamības gadījumā attiecīgā informācija ir norādīta uz iepakojuma vai etiķetes.
	LT	Jei reikalinga gydytojo konsultacija, su savimi turėkite produkto talpyklą ar jo etiketę.
	HU	Orvosi tanácsadás esetén tartsa kéznél a termék edényét vagy címkéjét.
	MT	Jekk ikun meħtieġ parir mediku, ara li jkollok il-kontenitur jew it-tikketta tal-prodott fil-qrib.
	NL	Bij het inwinnen van medisch advies, de verpakking of het etiket ter beschikking houden.
	PL	W razie konieczności zasięgnięcia porady lekarza należy pokazać pojemnik lub etykietę.
	PT	Se for necessário consultar um médico, mostre-lhe a embalagem ou o rótulo.
	RO	Dacă este necesară consultarea medicului, țineți la îndemână recipientul sau eticheta produsului.

▼B

P101	Jazyk	
	SK	Ak je potrebná lekárska pomoc, majte k dispozícii obal alebo etiketu výrobku.
	SL	Če je potreben zdravniški nasvet, mora biti na voljo posoda ali etiketa proizvoda.
	FI	Jos tarvitaan lääkinnällistä apua, näytä pakkaus tai varoitusetiketti.
	SV	Ha förpackningen eller etiketten till hands om du måste söka läkarvård.

P102	Jazyk	
	BG	Да се съхранява извън обсега на деца.
	ES	Mantener fuera del alcance de los niños.
	CS	Uchovávejte mimo dosah dětí.
	DA	Opbevares utilgængeligt for børn.
	DE	Darf nicht in die Hände von Kindern gelangen.
	ET	Hoida lastele kättesaamatus kohas.
	EL	Μακριά από παιδιά.
	EN	Keep out of reach of children.
	FR	Tenir hors de portée des enfants.
	GA	Coimeád as aimsiú leanaí.
▼M4	HR	Čuvati izvan dohvata djece.
▼B	IT	Tenere fuori dalla portata dei bambini.
	LV	Sargāt no bērniem.
	LT	Laikyti vaikams neprieinamoje vietoje.
	HU	Gyermekektől elzárva tartandó.
	MT	Żommu ‘l bogħod minn fejn jistgħu jilħquh it-tfal.
	NL	Buiten het bereik van kinderen houden.
	PL	Chronić przed dziećmi.
	PT	Manter fora do alcance das crianças.
	RO	A nu se lăsa la îndemâna copiilor.
	SK	Uchovávajte mimo dosahu detí.
	SL	Hraniti zunaj dosega otrok.
	FI	Säilytä lasten ulottumattomissa.
	SV	Förvaras oåtkomligt för barn.

P103	Jazyk	
	BG	Преди употреба прочетете етикета.
	ES	Leer la etiqueta antes del uso.
	CS	Před použitím si přečtěte údaje na štítku.
	DA	Læs etiketten før brug.
	DE	Vor Gebrauch Kennzeichnungsetikett lesen.
	ET	Enne kasutamist tutvuda etiketil oleva infoga.

▼B

P103	Jazyk	
	EL	Διαβάστε την ετικέτα πριν από τη χρήση.
	EN	Read label before use.
	FR	Lire l'étiquette avant utilisation.
	GA	Léigh an lipéad roimh úsáid.
▼M4	HR	Prije uporabe pročitati naljepnicu.
▼B	IT	Leggere l'etichetta prima dell'uso.
	LV	Pirms izmantošanas izlasīt etiķeti.
	LT	Prieš naudojimą perskaityti etiketę.
	HU	Használat előtt olvassa el a címkén közölt információkat.
	MT	Aqra t-tikketta qabel l-użu.
	NL	Alvorens te gebruiken, het etiket lezen.
	PL	Przed użyciem przeczytać etykietę.
	PT	Ler o rótulo antes da utilização.
	RO	Citiți eticheta înainte de utilizare.
	SK	Pred použitím si prečítajte etiketu.
	SL	Pred uporabo preberite etiketo.
	FI	Lue merkinnät ennen käyttöä.
	SV	Läs etiketten före användning.

Tabuľka 1.2

Bezpečnostné upozornenia – prevencia

P201	Jazyk	
	BG	Преди употреба се снабдете със специални инструкции.
	ES	Pedir instrucciones especiales antes del uso.
	CS	Před použitím si obstarejte speciální instrukce.
	DA	Indhent særlige anvisninger før brug.
	DE	Vor Gebrauch besondere Anweisungen einholen.
	ET	Enne kasutamist tutvuda erijuhistega.
	EL	Εφοδιαστείτε με τις ειδικές οδηγίες πριν από τη χρήση.
	EN	Obtain special instructions before use.
	FR	Se procurer les instructions avant utilisation.
	GA	Faigh treoracha speisialta roimh úsáid.
▼M4	HR	Prije uporabe pribaviti posebne upute.

▼B

P201	Jazyk	
	IT	Procurarsi istruzioni specifiche prima dell'uso.
	LV	Pirms lietošanas saņemt speciālu instruktāžu.
	LT	Prieš naudojimą gauti specialias instrukcijas.
	HU	Használat előtt ismerje meg az anyagra vonatkozó különleges utasításokat.
	MT	Ikseb struzzjonijiet speċjali qabel l-użu.
	NL	Alvorens te gebruiken de speciale aanwijzingen raadplegen.
	PL	Przed użyciem zapoznać się ze specjalnymi środkami ostrożności.
	PT	Pedir instruções específicas antes da utilização.
	RO	Procurați instrucțiuni speciale înainte de utilizare.
	SK	Pred použitím sa oboznámte s osobitnými pokynmi.
	SL	Pred uporabo pridobiti posebna navodila.
	FI	Lue erityisohjeet ennen käyttöä.
	SV	Inhämta särskilda instruktioner före användning.

P202	Jazyk	
	BG	Не използвайте преди да сте прочели и разбрали всички предпазни мерки за безопасност.
	ES	No manipular la sustancia antes de haber leído y comprendido todas las instrucciones de seguridad.
	CS	Nepoužívejte, dokud jste si nepřečetli všechny bezpečnostní pokyny a neporozuměli jim.
	DA	Anvend ikke produktet, før alle advarsler er læst og forstået.
	DE	Vor Gebrauch alle Sicherheitshinweise lesen und verstehen.
	ET	Mitte käidelda enne ohutusnõuetega tutvumist ja nendest arusaamist.
	EL	Μην το χρησιμοποιήσετε πριν διαβάσετε και κατανοήσετε τις οδηγίες προφύλαξης.
	EN	Do not handle until all safety precautions have been read and understood.
	FR	Ne pas manipuler avant d'avoir lu et compris toutes les précautions de sécurité.
	GA	Ná láimhsigh go dtí go léifear agus go dtuigfear gach ráiteas réamhchúraim sábháilteachta.
▼M4	HR	Ne rukovati prije upoznavanja i razumijevanja sigurnosnih mjera predostrožnosti.
▼B	IT	Non manipolare prima di avere letto e compreso tutte le avvertenze.

▼B

P202	Jazyk	
	LV	Neizmantot pirms nav izlasīti un saprasti visi apzīmējumi.
	LT	Nenaudoti, jeigu neperskaityti ar nesuprasti visi saugos įspėjimai.
	HU	Ne használja addig, amíg az összes biztonsági óvintézkedést el nem olvasta és meg nem értette.
	MT	Tmissux qabel ma tkun qrajt u fhimt l-istruzzjonijiet kollha ta' prekawzjoni.
	NL	Pas gebruiken nadat u alle veiligheidsvoorschriften gelezen en begrepen heeft
	PL	Nie używać przed zapoznaniem się i zrozumieniem wszystkich środków bezpieczeństwa.
	PT	Não manuseie o produto antes de ter lido e percebido todas as precauções de segurança.
	RO	A nu se manipula decât după ce au fost citite şi înţelese toate măsurile de securitate.
	SK	Nepoužívajte, kým si neprečítate a nepochopíte všetky bezpečnostné opatrenia.
	SL	Ne uporabljajte, dokler se ne seznanite z vsemi varnostnimi ukrepi.
	FI	Lue varoitukset huolellisesti ennen käsittelyä.
	SV	Använd inte produkten innan du har läst och förstått säkerhetsanvisningarna

P210	Jazyk	
	BG	Да се пази от топлина/искри/открит пламък/нагорещени повърхности. — Тютюнопушенето забранено.
	ES	Mantener alejado de fuentes de calor, chispas, llama abierta o superficies calientes. — No fumar.
	CS	Chraňte před teplem/jiskrami/otevřeným plamenem/horkými povrchy. — Zákaz kouření.
	DA	Holdes væk fra varme/gnister/åben ild/varme overflader. Rygning forbudt.
	DE	Von Hitze/Funken/offener Flamme/heißen Oberflächen fernhalten. Nicht rauchen.
	ET	Hoida eemal soojusallikast/sädemetest/leekidest/kuumadest pindadest. — Mitte suitsetada.
	EL	Μακριά από θερμότητα/σπινθήρες/γυμνές φλόγες/θερμές επιφάνειες. — Μην καπνίζετε.
	EN	Keep away from heat/sparks/open flames/hot surfaces. — No smoking.
	FR	Tenir à l'écart de la chaleur/des étincelles/des flammes nues/des surfaces chaudes. — Ne pas fumer.
	GA	Coimeád ó theas/splancacha/lasair gan chosaint/dromchlaí te. — Ná caitear tobac.
▼M4	HR	Čuvati odvojeno od topline/iskre/otvorenog plamena/vrućih površina. – Ne pušiti.
▼B	IT	Tenere lontano da fonti di calore/scintille/fiamme libere/superfici riscaldate. — Non fumare.

▼B

P210	Jazyk	
	LV	Nelietot vietās, kur ir sastopams karstums/dzirksteles/atklāta uguns/…/karstas virsmas. Nesmēķēt.
	LT	Laikyti atokiau nuo šilumos šaltinių/žiežirbų/atviros liepsnos/karštų paviršių. — Nerūkyti.
	HU	Hőtől/szikrától/nyílt lángtól/…/forró felületektől távol tartandó. Tilos a dohányzás.
	MT	Żomm ‘il bogħod mis-sħana/xrar tan-nar/fjammiet mikxufa/uċuħ jaħarqu. — Трејјipx.
	NL	Verwijderd houden van warmte/vonken/open vuur/hete oppervlakken. — Niet roken.
	PL	Przechowywać z dala od źródeł ciepła/iskrzenia/otwartego ognia/gorących powierzchni. Palenie wzbronione.
	PT	Manter afastado do calor/faísca/chama aberta/superfícies quentes. — Não fumar.
	RO	A se păstra departe de surse de căldură/scântei/flăcări deschise/suprafețe încinse. — Fumatul interzis.
	SK	Uchovávajte mimo dosahu tepla/iskier/otvoreného ohňa/horúcich povrchov. Nefajčite.
	SL	Hraniti ločeno od vročine/isker/odprtega ognja/vročih površin. — Kajenje prepovedano.
	FI	Suojaa lämmöltä/kipinöiltä/avotulelta/kuumilta pinnoilta. — Tupakointi kielletty.
	SV	Får inte utsättas för värme/gnistor/öppen låga/heta ytor. — Rökning förbjuden.

P211	Jazyk	
	BG	Да не се пръска към открит пламък или друг източник на запалване.
	ES	No pulverizar sobre una llama abierta u otra fuente de ignición.
	CS	Nestříkejte do otevřeného ohně nebo jiných zdrojů zapálení.
	DA	Spray ikke mod åben ild eller andre antændelseskilder.
	DE	Nicht gegen offene Flamme oder andere Zündquelle sprühen.
	ET	Mitte pihustada leekidesse või muusse süütevallikasse.
	EL	Μην ψεκάζετε κοντά σε γυμνή φλόγα ή άλλη πηγή ανάφλεξης.
	EN	Do not spray on an open flame or other ignition source.
	FR	Ne pas vaporiser sur une flamme nue ou sur toute autre source d’ignition.
	GA	Ná spraeáil ar lasair gan chosaint ná ar fhoinse eile adhainte.
▼M4	HR	Ne prskati u otvoreni plamen ili drugi izvor paljenja.
▼B	IT	Non vaporizzare su una fiamma libera o altra fonte di accensione.

▼B

P211	Jazyk	
	LV	Neizsmidzināt uz atklātas uguns vai citiem aizdegšanās avotiem.
	LT	Nepurkšti į atvirą liepsną arba kitus degimo šaltinius.
	HU	Tilos nyílt lángra vagy más gyújtóforrásra permetezni.
	MT	Tisprejjax fuq fjamma mikxufa jew sors ieħor li jaqbad.
	NL	Niet in een open vuur of op andere ontstekingsbronnen spuiten.
	PL	Nie rozpylać nad otwartym ogniem lub innym źródłem zapłonu.
	PT	Não pulverizar sobre chama aberta ou outra fonte de ignição.
	RO	Nu pulverizați deasupra unei flăcări deschise sau unei alte surse de aprindere.
	SK	Nestriekajte na otvorený oheň ani iný zdroj zapálenia.
	SL	Ne pršiti proti odprtemu ognju ali drugemu viru vžiga.
	FI	Ei saa suihkuttaa avotuleen tai muuhun sytytyslähteeseen.
	SV	Spreja inte över öppen låga eller andra antändningskällor.

P220	Jazyk	
	BG	Да се държи/съхранява далеч от облекло/…/горими материали
	ES	Mantener o almacenar alejado de la ropa/…/materiales combustibles.
	CS	Uchovávejte/skladujte odděleně od oděvů/…/hořlavých materiálů.
	DA	Må ikke anvendes/opbevares i nærheden af tøj/…/brændbare materialer.
	DE	Von Kleidung/…/brennbaren Materialien fernhalten/entfernt aufbewahren.
	ET	Hoida eemal rõivastest/…/süttivast materjalist.
	EL	Διατηρείται/Φυλάσσεται μακριά από ενδύματα/…/καύσιμα υλικά.
	EN	Keep/Store away from clothing/…/combustible materials.
	FR	Tenir/stocker à l'écart des vêtements/…/matières combustibles
	GA	Coimeád/Stóráil glan ar éadaí/…/ábhair indóite.
▼M4 HR		Čuvati/skladištiti odvojeno od odjeće/…/zapaljivih materijala.
▼B	IT	Tenere/conservare lontano da indumenti/……./materiali combustibili.
	LV	Turēt/uzglabāt vietās, kur nav piekļuves drēbēm/…/uzliesmojošiem materiāliem.
	LT	Laikyti/sandėliuoti atokiau nuo drabužių/…/degių medžiagų.

▼B

P220	Jazyk	
	HU	Ruhától/…/éghető anyagtól távol tartandó/tárolandó.
	MT	Żomm/Aħżen ‘il bogħod mill-ħwejjeġ/…/materjali li jaqbdu.
	NL	Van kleding/…/brandbare stoffen verwijderd houden/bewaren.
	PL	Trzymać/przechowywać z dala od odzieży/…/materiałów zapalnych.
	PT	Manter/guardar afastado de roupa/…/matérias combustíveis.
	RO	A se păstra/depozita departe de îmbrăcăminte/…/materiale combustibile.
	SK	Uchovávajte/skladujte mimo odevov/…/horľavých materiálov.
	SL	Hraniti ločeno od oblačil/…/vnetljivih materialov.
	FI	Pidä/Varastoi erillään vaatetuksesta/…/syttyvistä materiaaleista.
	SV	Hålls/förvarad åtskilt från kläder/…/brännbara material.

P221	Jazyk	
	BG	Вземете всички предпазни мерки за избягване на смесването с горими материали…
	ES	Tomar todas las precauciones necesarias para no mezclar con materias combustibles…
	CS	Proveďte preventivní opatření proti smíchání s hořlavými materiály…
	DA	Undgå at blande med brændbare materialer…
	DE	Mischen mit brennbaren Stoffen/… unbedingt verhindern.
	ET	Rakendada ettevaatusabinõusid, et vältida segunemist põlevainetega…
	EL	Λάβετε κάθε προφύλαξη ώστε να μην αναμειχθεί με καύσιμα…
	EN	Take any precaution to avoid mixing with combustibles…
	FR	Prendre toutes précautions pour éviter de mélanger avec des matières combustibles…
	GA	Déan gach réamhchúram chun meascadh le hábhair indóite a sheachaint…
▼M4	HR	Poduzeti sve mjere opreza za sprječavanje miješanja sa zapaljivim…
▼B	IT	Prendere ogni precauzione per evitare di miscelare con sostanze combustibili….
	LV	Nekādā gadījumā nemaisīt ar viegli uzliesmojošām vielām…
	LT	Imtis visų atsargumo priemonių, kad nebūtų sumaišyta su degiomis medžiagomis…

▼B

P221	Jazyk	
	HU	Minden óvintézkedést meg kell tenni, hogy ne keveredjen éghető anyagokkal.
	MT	Ħu kull prekawzjoni biex tevita li jitħallat mal-kombustibbli…
	NL	Vermenging met brandbare stoffen… absoluut vermijden.
	PL	Zastosować wszelkie środki ostrożności w celu uniknięcia mieszania z innymi materiałami zapalnymi …
	PT	Tomar todas as precauções para não misturar com combustíveis…
	RO	Luați toate măsurile de precauție pentru a evita amestecul cu combustibili…
	SK	Prijmite opatrenia na zabránenie zmiešania s horľavými materiálmi…
	SL	Preprečiti mešanje z vnetljivimi snovmi …
	FI	Varo sekoittamasta syttyvien materiaalien… kanssa.
	SV	Undvik att blanda med med brännbara ämnen…

P222	Jazyk	
	BG	Не допускайте конктакт с въздух.
	ES	No dejar que entre en contacto con el aire.
	CS	Zabraňte styku se vzduchem.
	DA	Undgå kontakt med luft.
	DE	Kontakt mit Luft nicht zulassen.
	ET	Hoida õhuga kokkupuute eest.
	EL	Να μην έρθει σε επαφή με τον αέρα.
	EN	Do not allow contact with air.
	FR	Ne pas laisser au contact de l’air.
	GA	Ná ceadaigh teagmháil le haer.
▼M4	HR	Spriječiti dodir sa zrakom.
▼B	IT	Evitare il contatto con l’aria.
	LV	Nepieļaut kontaktu ar gaisu.
	LT	Saugoti nuo kontakto su oru.
	HU	Nem érintkezhet levegővel.
	MT	Tħallix li jkun hemm kuntatt ma' l-arja.
	NL	Contact met de lucht vermijden.
	PL	Nie dopuszczać do kontaktu z powietrzem.
	PT	Não deixar entrar em contacto com o ar.
	RO	A nu se lăsa în contact cu aerul.

▼B

P222	Jazyk	
	SK	Zabráňte kontaktu so vzduchom.
	SL	Preprečiti stik z zrakom.
	FI	Ei saa joutua kosketuksiin ilman kanssa.
	SV	Undvik kontakt med luft.

P223	Jazyk	
	BG	Да се избягва всякакъв възможен контакт с вода поради бурна реакция и възможно внезапно запалване.
	ES	Mantener alejado de cualquier posible contacto con el agua, pues reacciona violentamente y puede provocar una llamarada.
	CS	Chraňte před možným stykem s vodou kvůli prudké reakci a možnému náhlému vzplanutí.
	DA	Undgå enhver kontakt med vand, da dette kan fremkalde voldsom reaktion og risiko for eksplosionsagtig brand.
	DE	Kontakt mit Wasser wegen heftiger Reaktion und möglichem Aufflammen unbedingt verhindern.
	ET	Hoida igasuguse kokkupuute eest veega, vastasel juhul reageerib ägedalt ja võib põhjustada hetkpõlemise.
	EL	Αποφύγετε κάθε πιθανή επαφή με το νερό, διότι αντιδρά βίαια και μπορεί να προκληθεί ανάφλεξη.
	EN	Keep away from any possible contact with water, because of violent reaction and possible flash fire.
	FR	Éviter tout contact avec l'eau, à cause du risque de réaction violente et d'inflammation spontanée.
	GA	Ná ceadaigh teagmháil de shaghas ar bith le huisce, mar gheall ar imoibriú foirtil agus splancthine a d'fhéadfadh a bheith ann.
▼M4	HR	Spriječiti svaki dodir s vodom zbog burne reakcije i mogućeg zapaljenja.
▼B	IT	Evitare qualsiasi contatto con l'acqua: pericolo di reazione violenta e di infiammazione spontanea.
	LV	Nepieļaut kontaktu ar ūdeni īpaši stipras reakcijas un iespējamas eksplozijas dēļ.
	LT	Saugoti nuo bet kokio galimo kontakto su vandeniu, nes smarkiai reaguoja ir gali susidaryti ugnies pliūpsnis.
	HU	Vízzel semmilyen formában nem érintkezhet, ellenkező esetben heves reakció és belobbanás fordulhat elő.

▼B

P223	Jazyk	
	MT	Żomm «il bogħod minn kull kuntatt possibbli ma' l-ilma, minħabba li jirreaġġixxi bil-qawwa u jista» jkun hemm fjamma nar.
	NL	Contact met water vermijden in verband met een heftige reactie en een mogelijke wolkbrand.
	PL	Chronić przed wszelkim kontaktem z wodą z powodu gwałtownej reakcji i możliwości wystąpienia błyskawicznego pożaru.
	PT	Não deixar entrar em contacto com a água: risco de reacção violenta e possibilidade de formação de chama súbita.
	RO	A se evita orice contact cu apa, din cauza reacției violente și a riscului de aprindere spontană.
	SK	Zabráňte akémukoľvek kontaktu s vodou, aby nedošlo k prudkej reakcii a prípadnému zapáleniu.
	SL	Hraniti ločeno od možnega stika z vodo zaradi burne reakcije in možnega bliskovitega požara.
	FI	Ei saa joutua kosketuksiin veden kanssa voimakkaan reaktion ja mahdollisen leimahduksen takia.
	SV	Undvik all kontakt med vatten eftersom det kan framkalla en våldsam reaktion och explosionsartad brand.

P230	Jazyk	
	BG	Да се държи навлажнен с…
	ES	Mantener humedecido con…
	CS	Uchovávejte ve zvlhčeném stavu …
	DA	Holdes befugtet med…
	DE	Feucht halten mit …
	ET	Niisutada …-ga.
	EL	Να διατηρείται υγρό με …
	EN	Keep wetted with…
	FR	Maintenir humidifié avec…
	GA	Coimeád fliuchta le…
▼M4	HR	Čuvati navlaženo s…
▼B	IT	Mantenere umido con….
	LV	Vienmēr samitrināt ar …
	LT	Laikyti sudrėkintą (kuo)
	HU	…-val/-vel nedvesítve tartandó.
	MT	Żommu mxarrab bi …
	NL	Vochtig houden met…

▼B

P230	Jazyk	
	PL	Przechowywać produkt zwilżony….
	PT	Manter húmido com…
	RO	A se păstra umezit cu…
	SK	Uchovávajte zvlhčené …
	SL	Hraniti prepojeno z …
	FI	Säilytä kostutettuna …
	SV	Ska hållas fuktigt med…

P231	Jazyk	
	BG	Да се използва под инертен газ.
	ES	Manipular en gas inerte.
	CS	Manipulace pod inertním plynem.
	DA	Håndteres under inaktiv gas.
	DE	Unter inertem Gas handhaben.
	ET	Käidelda inertgaasis.
	EL	Χειρισμός σε αδρανή ατμόσφαιρα.
	EN	Handle under inert gas.
	FR	Manipuler sous gaz inerte.
	GA	Láimhsigh faoi thriathghás.
▼M4	HR	Rukovati u inertnom plinu.
▼B	IT	Manipolare in atmosfera di gas inerte.
	LV	Rīkoties tikai inertas gāzes apstākļos.
	LT	Tvarkyti inertinėse dujose.
	HU	Inert gázban használandó.
	MT	Immaniġġja taħt gass inerti.
	NL	Onder inert gas werken.
	PL	Używać w atmosferze obojętnego gazu.
	PT	Manusear em atmosfera de gás inerte.
	RO	A se manipula sub un gaz inert.
	SK	Manipulujte v prostredí s inertným plynom.
	SL	Hraniti v ustreznem inertnem plinu.
	FI	Käsittele inertissä kaasussa.
	SV	Hanteras under inert gas.

P232	Jazyk	
	BG	Да се пази от влага.
	ES	Proteger de la humedad.
	CS	Chraňte před vlhkem.

▼B

P232	Jazyk	
	DA	Beskyttes mod fugt.
	DE	Vor Feuchtigkeit schützen.
	ET	Hoida niiskuse eest.
	EL	Προστετέψτε από την υγρασία.
	EN	Protect from moisture.
	FR	Protéger de l'humidité.
	GA	Cosain ar thaise.
▼M4	HR	Zaštititi od vlage.
▼B	IT	Proteggere dall'umidità.
	LV	Aizsargāt no mitruma.
	LT	Saugoti nuo drėgmės.
	HU	Nedvességtől védendő.
	MT	Ipproteġi mill-umdità.
	NL	Tegen vocht beschermen.
	PL	Chronić przed wilgocią.
	PT	Manter ao abrigo da humidade.
	RO	A se proteja de umiditate.
	SK	Chráňte pred vlhkosťou.
	SL	Zaščititi pred vlago.
	FI	Suojaa kosteudelta.
	SV	Skyddas från fukt.

P233	Jazyk	
	BG	Съдът да се съхранява плътно затворен.
	ES	Mantener el recipiente herméticamente cerrado.
	CS	Uchovávejte obal těsně uzavřený.
	DA	Hold beholderen tæt lukket.
	DE	Behälter dicht verschlossen halten.
	ET	Hoida pakend tihedalt suletuna.
	EL	Να διατηρείται ο περιέκτης ερμητικά κλειστός.
	EN	Keep container tightly closed.
	FR	Maintenir le récipient fermé de manière étanche.
	GA	Coimeád an coimeádán dúnta go docht.
▼M4	HR	Čuvati u dobro zatvorenom spremniku.
▼B	IT	Tenere il recipiente ben chiuso.

▼B

P233	Jazyk	
	LV	Tvertni stingri noslēgt.
	LT	Talpyklą laikyti sandariai uždarytą.
	HU	Az edény szorosan lezárva tartandó.
	MT	Żomm il-kontenitur magħluq sew.
	NL	In goed gesloten verpakking bewaren.
	PL	Przechowywać pojemnik szczelnie zamknięty.
	PT	Manter o recipiente bem fechado.
	RO	Păstrați recipientul închis etanș.
	SK	Nádobu uchovávajte tesne uzavretú.
	SL	Hraniti v tesno zaprti posodi.
	FI	Säilytä tiiviisti suljettuna.
	SV	Behållaren ska vara väl tillsluten.

P234	Jazyk	
	BG	Да се съхранява само в оригиналната опаковка.
	ES	Conservar únicamente en el recipiente original.
	CS	Uchovávejte pouze v původním obalu.
	DA	Opbevares kun i den originale beholder.
	DE	Nur im Originalbehälter aufbewahren.
	ET	Hoida üksnes originaalpakendis.
	EL	Να διατηρείται μόνο στον αρχικό περιέκτη.
	EN	Keep only in original container.
	FR	Conserver uniquement dans le récipient d'origine.
	GA	Coimeád sa choimeádán bunaidh amháin.
▼M4	HR	Čuvati samo u originalnom spremniku.
▼B	IT	Conservare soltanto nel contenitore originale.
	LV	Turēt tikai oriģinālā iepakojumā.
	LT	Laikyti tik originalioje talpykloje.
	HU	Az eredeti edényben tartandó.
	MT	Żomm biss fil-kontenitur oriġinali.
	NL	Uitsluitend in de oorspronkelijke verpakking bewaren.
	PL	Przechowywać wyłącznie w oryginalnym pojemniku.
	PT	Conservar unicamente no recipiente de origem.
	RO	Păstrați numai în recipientul original.
	SK	Uchovávajte iba v pôvodnej nádobe.

▼B

P234	Jazyk	
	SL	Hraniti samo v originalni posodi.
	FI	Säilytä alkuperäispakkauksessa.
	SV	Förvaras endast i originalbehållaren.

P235	Jazyk	
	BG	Да се държи на хладно.
	ES	Mantener en lugar fresco.
	CS	Uchovávejte v chladu.
	DA	Opbevares køligt.
	DE	Kühl halten.
	ET	Hoida jahedas.
	EL	Να διατηρείται δροσερό.
	EN	Keep cool.
	FR	Tenir au frais.
	GA	Coimeád fionnuar é
▼M4	HR	Održavati hladnim.
▼B	IT	Conservare in luogo fresco.
	LV	Turēt vēsumā.
	LT	Laikyti vėsioje vietoje.
	HU	Hűvös helyen tartandó.
	MT	Żomm frisk.
	NL	Koel bewaren.
	PL	Przechowywać w chłodnym miejscu.
	PT	Conservar em ambiente fresco.
	RO	A se păstra la rece.
	SK	Uchovávajte v chlade.
	SL	Hraniti na hladnem.
	FI	Säilytä viileässä.
	SV	Förvaras svalt.

P240	Jazyk	
	BG	Заземяване/еквипотенциална връзка на съда и приемателното устройство.
	ES	Conectar a tierra/enlace equipotencial del recipiente y del equipo de recepción.
	CS	Uzemněte obal a odběrové zařízení.
	DA	Beholder og modtageudstyr jordforbindes/potentialudlignes.
	DE	Behälter und zu befüllende Anlage erden.
	ET	Mahuti ja vastuvõtuseade maandada/ühendada.

▼B

P240	Jazyk	
	EL	Γείωση/ισοδυναμική σύνδεση του περιέκτη και του εξοπλισμού δέκτη.
	EN	Ground/bond container and receiving equipment.
	FR	Mise à la terre/liaison équipotentielle du récipient et du matériel de réception.
	GA	Nasc an coimeádán agus an trealamh glactha leis an talamh.
▼M4	HR	Uzemljiti/učvrstiti spremnik i opremu za prihvat kemikalije.
▼B	IT	Mettere a terra/massa il contenitore e il dispositivo ricevente.
	LV	Tvertnes un iekārtas saņemšanai ievietot zemē/sasaistīt
	LT	Įžeminti/įtvirtinti talpyklą ir priėmimo įrangą.
	HU	A tárolóedényt és a fogadóedényt le kell földelni/át kell kötni.
	MT	Poġġi ma' l-art/waħħal il-kontenitur u t-tagħmir li jirċievi.
	NL	Opslag- en opvangreservoir aarden.
	PL	Uziemić/połączyć pojemnik i sprzęt odbiorczy.
	PT	Ligação à terra/equipotencial do recipiente e do equipamento receptor.
	RO	Legătură la pământ/conexiune echipotențială cu recipientul și cu echipamentul de recepție.
	SK	Uzemnite/upevnite nádobu a plniace zariadenie.
	SL	Ozemljiti posodo in opremo za sprejem tekočine.
	FI	Säiliö ja vastaanottavat laitteet on maadoitettava/yhdistettävä.
	SV	Jorda/potentialförbind behållare och mottagarutrustning.

P241	Jazyk	
	BG	Използвайте електрическо/проветряващо/осветително/…/оборудване, обезопасено срещу експлозия
	ES	Utilizar un material eléctrico, de ventilación o de iluminación/…/antideflagrante.
	CS	Používejte elektrické/ventilační/osvětlovací/…/zařízení do výbušného prostředí.
	DA	Anvend eksplosionssikkert elektrisk/ventilations-/lys-/…/udstyr.
	DE	Explosionsgeschützte elektrische Betriebsmittel/Lüftungsanlagen/Beleuchtung/… verwenden.
	ET	Kasutada plahvatuskindlaid elektri-/ventilatsiooni-/valgustus-/…/seadmeid.

▼B

P241	Jazyk	
	EL	Να χρησιμοποιείται αντιεκρηκτικός ηλεκτρολογικός/εξαερισμού/φωτιστικός/ …/εξοπλισμός.
	EN	Use explosion-proof electrical/ventilating/lighting/…/equipment.
	FR	Utiliser du matériel électrique/de ventilation/ d'éclairage/…/antidéflagrant.
	GA	Bain úsáid as trealamh pléascdhíonach leictreach/aerála/soilsiúcháin/….
▼M4		
	HR	Rabiti električnu/ventilacijsku/rasvjetnu/…/ opremu koja neće izazvati eksploziju.
▼B		
	IT	Utilizzare impianti elettrici/di ventilazione/d'illuminazione/…/a prova di esplosione.
	LV	Izmantot sprādziendrošas elektriskas/ar ventilāciju/izgaismotas/…/iekārtas
	LT	Naudoti sprogimui atsparią elektros/ventiliacijos/apšvietimo/…/įrangą.
	HU	Robbanásbiztos elektromos/szellőztető/világító/ …/berendezés használandó.
	MT	Uża' tagħmir elettriku/ta' ventilazzjoni/ta' dawl/ …/li jiflaħ għal splużjoni.
	NL	Explosieveilige elektrische/ventilatie-/verlichtings-/…apparatuur gebruiken.
	PL	Używać elektrycznego/wentylującego/oświetleniowego/…/. przeciwwybuchowego sprzętu.
	PT	Utilizar equipamento eléctrico/de ventilação/de iluminação/…/à prova de explosão.
	RO	Utilizați echipamente electrice/de ventilare/de iluminat/…/antideflagrante.
	SK	Používajte elektrické/ventilačné/osvetľovacie/ …/zariadenie do výbušného prostredia.
	SL	Uporabiti električno/prezračevalno opremo, opremo za razsvetljavo/…/, odporno proti eksplozijam.
	FI	Käytä räjähdysturvallisia sähkö/ilmanvaihto/ valaisin/…/laitteita.
	SV	Använd explosionssäker elektrisk/ventilations-/ belysnings-/…/utrustning.

P242	Jazyk	
	BG	Използвайте само инструменти, които не предизвикват искри.
	ES	Utilizar únicamente herramientas que no produzcan chispas.
	CS	Používejte pouze nářadí z nejiskřícího kovu.
	DA	Anvend kun værktøj, som ikke frembringer gnister.
	DE	Nur funkenfreies Werkzeug verwenden.

▼B

P242	Jazyk	
	ET	Mitte kasutada seadmeid, mis võivad tekitada sädemeid.
	EL	Να χρησιμοποιούνται μόνο εργαλεία που δεν παράγουν σπινθήρες.
	EN	Use only non-sparking tools.
	FR	Ne pas utiliser d'outils produisant des étincelles.
	GA	Bain úsáid as uirlisí neamhspréachta amháin.
▼M4	HR	Rabiti samo neiskreći alat.
▼B	IT	Utilizzare solo utensili antiscintillamento.
	LV	Izmantot instrumentus, kas nerada dzirksteles.
	LT	Naudoti tik kibirkščių nekeliančius įrankius.
	HU	Szikramentes eszközök használandók.
	MT	Uża' biss għodda li ma jtajrux żnied.
	NL	Uitsluitend vonkvrij gereedschap gebruiken.
	PL	Używać wyłącznie nieiskrzących narzędzi.
	PT	Utilizar apenas ferramentas antichispa.
	RO	Nu utilizați unelte care produc scântei.
	SK	Používajte iba neiskriace prístroje.
	SL	Uporabiti le orodje, ki ne povzroča isker.
	FI	Käytä ainoastaan kipinöimättömiä työkaluja.
	SV	Använd endast verktyg som inte ger upphov till gnistor.

P243	Jazyk	
	BG	Вземете предпазни мерки срещу освобождаване на статично електричество.
	ES	Tomar medidas de precaución contra descargas electrostáticas.
	CS	Proveďte preventivní opatření proti výbojům statické elektřiny.
	DA	Træf foranstaltninger mod statisk elektricitet.
	DE	Maßnahmen gegen elektrostatische Aufladungen treffen.
	ET	Rakendada ettevaatusabinõusid staatilise elektri vastu.
	EL	Λάβετε προστατευτικά μέτρα έναντι ηλεκτροστατικών εκκενώσεων.
	EN	Take precautionary measures against static discharge.
	FR	Prendre des mesures de précaution contre les décharges électrostatiques.
	GA	Déan bearta réamhchúraim in aghaidh díluchtú statach.

▼B

P243	Jazyk	
▼M4	HR	Poduzeti mjere protiv pojave statičkog elektriciteta.
▼B	IT	Prendere precauzioni contro le scariche elettrostatiche.
	LV	Nodrošināties pret statiskās enerģijas izlādi.
	LT	Imtis atsargumo priemonių statinei iškrovai išvengti.
	HU	Az elektrosztatikus kisülés megakadályozására óvintézkedéseket kell tenni.
	MT	Ħu miżuri ta' prekawzjoni kontra l-ħruġ ta' elettriku statiku.
	NL	Voorzorgsmaatregelen treffen tegen ontladingen van statische elektriciteit.
	PL	Przedsięwziąć środki ostrożności zapobiegające statycznemu rozładowaniu.
	PT	Evitar acumulação de cargas electrostáticas.
	RO	Luați măsuri de precauție împotriva descărcărilor electrostatice.
	SK	Urobte preventívne opatrenia proti výbojom statickej elektriny.
	SL	Preprečiti statično naelektrenje.
	FI	Estä staattisen sähkön aiheuttama kipinöinti.
	SV	Vidta åtgärder mot statisk elektricitet.

P244	Jazyk	
	BG	Почиствайте редуциращите вентили от смазка и масло
	ES	Mantener las válvulas de reducción limpias de grasa y aceite.
	CS	Udržujte redukční ventily bez maziva a oleje.
	DA	Reduktionsventilerne holdes fri for fedt og olie.
	DE	Druckminderer frei von Fett und Öl halten.
	ET	Hoida reduktsiooniklapid rasvast ja õlist puhtad.
	EL	Να διατηρούνται καθαρές από γράσα και λάδια οι βαλβίδες μείωσης.
	EN	Keep reduction valves free from grease and oil.
	FR	S'assurer de l'absence de graisse ou d'huile sur les soupapes de réduction.
	GA	Coimeád comhlaí brúlaghdaithe saor ó ghréisc agus ó ola.
▼M4	HR	Spriječiti dodir redukcijskih ventila s masti i uljem.
▼B	IT	Mantenere le valvole di riduzione libere da grasso e olio.

▼B

P244	Jazyk	
	LV	Turēt reducēšanās vārstus tīrus no taukiem un eļļas.
	LT	Saugoti, kad ant redukcinių vožtuvų nepatektų riebalų ir tepalų.
	HU	A nyomáscsökkentő szelepeket zsírtól és olajtól mentesen kell tartani.
	MT	Żomm il-valvs ta' tnaqqis ħielsa mill-griż u ż-żejt.
	NL	Reduceerventielen vrij van olie en vet houden.
	PL	Chronić zawory redukcyjne przed tłuszczem i olejem.
	PT	Manter as válvulas de redução isentas de óleo e massa lubrificantes.
	RO	Protejați supapele reductoare de grăsimi și ulei.
	SK	Redukčné ventily udržiavajte bez mazadiel a oleja.
	SL	Preprečiti stik reducirnih ventilov z mastjo in oljem.
	FI	Pidä paineenalennusventtiilit vapaana rasvasta ja öljystä.
	SV	Reducerventilerna ska hållas fria från fett och olja.

P250	Jazyk	
	BG	Да не се подлага на стържене/удар/…/триене
	ES	Evitar la abrasión/el choque/…/la fricción.
	CS	Nevystavujte obrušování/nárazům/…/tření.
	DA	Må ikke udsættes for slibning/stød/…/gnidning.
	DE	Nicht schleifen/stoßen/…/reiben.
	ET	Hoida kriimustamise/põrutuse/…/hõõrdumise eest.
	EL	Να αποφεύγεται άλεση/κρούση/…/τριβή.
	EN	Do not subject to grinding/shock/…/friction.
	FR	Éviter les abrasions/les chocs/…/les frottements.
	GA	Ná nocht do mheilt/do thurraing/…/do fhrith-chuimilt.
▼M4	HR	Ne izlagati mrvljenju/udarcima/…/trenju.
▼B	IT	Evitare le abrasioni/gli urti/…./gli attriti.
	LV	Nepakļaut drupināšanai/triecienam/…/berzei
	LT	Nešlifuoti/netrankyti/…/netrinti.
	HU	Tilos csiszolásnak/ütésnek/…/súrlódásnak kitenni.
	MT	Tissottoponihomx għal brix/xokk/…/frizzjoni.

▼B

P250	Jazyk	
	NL	Malen/schokken/…/wrijving vermijden.
	PL	Nie poddawać szlifowaniu/wstrząsom/…/tarciu.
	PT	Não submeter a trituração/choque/…/fricção.
	RO	A nu supune la abraziuni/șocuri/…/frecare.
	SK	Nevystavujte brúseniu/nárazu/…/treniu.
	SL	Ne izpostavljati drgnjenju/udarcem/…/trenju.
	FI	Suojele rasitukselta/iskuilta/…/hankaukselta.
	SV	Får inte utsättas för gnidning/stötar/…/friktion.

P251	Jazyk	
	BG	Съд под налягане: да не се пробива и изгаря дори след употреба.
	ES	Recipiente a presión: no perforar ni quemar, aun después del uso.
	CS	Tlakový obal: nepropichujte nebo nespalujte ani po použití.
	DA	Beholder under tryk: Må ikke punkteres eller brændes, heller ikke efter brug.
	DE	Behälter steht unter Druck: Nicht durchstechen oder verbrennen, auch nicht nach der Verwendung.
	ET	Mahuti on rõhu all: mitte purustada ega põletada isegi pärast kasutamist.
	EL	Περιέκτης υπό πίεση. Να μην τρυπηθεί ή καεί ακόμη και μετά τη χρήση.
	EN	Pressurized container: Do not pierce or burn, even after use.
	FR	Récipient sous pression: ne pas perforer, ni brûler, même après usage.
	GA	Coimeádán brúchóirithe: Ná toll agus ná dóigh, fiú tar éis úsáide.
▼M4	HR	Posuda je pod tlakom: ne bušiti, niti paliti čak niti nakon uporabe.
▼B	IT	Recipiente sotto pressione: non perforare né bruciare, neppure dopo l'uso.
	LV	Tvertne zem spiediena: nedurt vai nededzināt, arī pēc izlietošanas.
	LT	Slėginis indas. Nepradurti ir nedeginti net panaudoto.
	HU	Nyomás alatti edény: ne lyukassza ki vagy égesse el, még használat után sem.
	MT	Kontenitur taħt pressjoni: Ittaqqbux jew taħarqux, anki wara li tużah.
	NL	Houder onder druk: ook na gebruik niet doorboren of verbranden.
	PL	Pojemnik pod ciśnieniem. Nie przekłuwać ani nie spalać, nawet po zużyciu.
	PT	Recipiente sob pressão. Não furar nem queimar, mesmo após utilização.

▼B

P251	Jazyk	
	RO	Recipient sub presiune. Nu perforați sau ardeți, chiar și după utilizare.
	SK	Nádoba je pod tlakom: neprepichujte alebo nespaľujte ju, a to ani po spotrebovaní obsahu.
	SL	Posoda je pod tlakom: ne preluknjajte ali sežigajte je niti, ko je prazna.
	FI	Painesäiliö: Ei saa puhkaista tai polttaa edes tyhjänä.
	SV	Tryckbehållare: Får inte punkteras eller brännas, gäller även tömd behållare.

P260	Jazyk	
	BG	Не вдишвайте прах/пушек/газ/дим/изпарения/аерозоли
	ES	No respirar el polvo/el humo/el gas/la niebla/los vapores/el aerosol.
	CS	Nevdechujte prach/dým/plyn/mlhu/páry/aerosoly.
	DA	Indånd ikke pulver/røg/gas/tåge/damp/spray.
	DE	Staub/Rauch/Gas/Nebel/Dampf/Aerosol nicht einatmen.
	ET	Tolmu/suitsu/gaasi/udu/auru/pihustatud ainet mitte sisse hingata.
	EL	Μην αναπνέετε σκόνη/αναθυμιάσεις/αέρια/σταγονίδια/ατμούς/εκνεφώματα
	EN	Do not breathe dust/fume/gas/mist/vapours/spray.
	FR	Ne pas respirer les poussières/fumées/gaz/brouillards/vapeurs/aérosols.
	GA	Ná hanálaigh deannach/múch/gás/ceo/gala/sprae.
▼M4	HR	Ne udisati prašinu/dim/plin/maglu/pare/aerosol.
▼B	IT	Non respirare la polvere/i fumi/i gas/la nebbia/i vapori/gli aerosol.
	LV	Neieelpot putekļus/tvaikus/gāzi/dūmus/izgarojumus/smidzinājumu.
	LT	Neįkvėpti dulkių/dūmų/dujų/rūko/garų/aerozolio.
	HU	A por/füst/gáz/köd/gőzök/permet belélegzése tilos.
	MT	Tiblax bin-nifs trabijiet/dħaħen/gass/raxx/fwar/sprej.
	NL	Stof/rook/gas/nevel/damp/spuitnevel niet inademen.
	PL	Nie wdychać pyłu/dymu/gazu/mgły/par/rozpylonej cieczy.
	PT	Não respirar as poeiras/fumos/gases/névoas/vapores/aerossóis.
	RO	Nu inspirați praful/fumul/gazul/ceața/vaporii/spray-ul.

▼B

P260	Jazyk	
	SK	Nevdychujte prach/dym/plyn/hmlu/pary/aerosóly.
	SL	Ne vdihavati prahu/dima/plina/meglice/hlapov/razpršila.
	FI	Älä hengitä pölyä/savua/kaasua/sumua/höyryä/suihketta.
	SV	Inandas inte damm/rök/gaser/dimma/ångor/sprej.

P261	Jazyk	
	BG	Избягвайте вдишване на прах/пушек/газ/дим/изпарения/аерозоли
	ES	Evitar respirar el polvo/el humo/el gas/la niebla/los vapores/el aerosol.
	CS	Zamezte vdechování prachu/dýmu/plynu/mlhy/par/aerosolů.
	DA	Undgå indånding af pulver/røg/gas/tåge/damp/spray.
	DE	Einatmen von Staub/Rauch/Gas/Nebel/Dampf/Aerosol vermeiden.
	ET	Vältida tolmu/suitsu/gaasi/udu/auru/pihustatud aine sissehingamist.
	EL	Αποφεύγετε να αναπνέετε σκόνη/αναθυμιάσεις/αέρια/σταγονίδια/ατμούς/εκνεφώματα.
	EN	Avoid breathing dust/fume/gas/mist/vapours/spray.
	FR	Éviter de respirer les poussières/fumées/gaz/brouillards/vapeurs/aérosols.
	GA	Seachain deannach/múch/gás/ceo/gala/sprae a análú.
▼M4	HR	Izbjegavati udisanje prašine/dima/plina/magle/pare/aerosola.
▼B	IT	Evitare di respirare la polvere/i fumi/i gas/la nebbia/i vapori/gli aerosol.
	LV	Izvairīties ieelpot putekļus/tvaikus/gāzi/dūmus/izgarojumus/smidzinājumu.
	LT	Stengtis neįkvėpti dulkių/dūmų/dujų/rūko/garų/aerozolio.
	HU	Kerülje a por/füst/gáz/köd/gőzök/permet belélegzését.
	MT	Evita li tibla' bin-nifs trabijiet/dħaħen/gass/raxx/fwar/sprej.
	NL	Inademing van stof/rook/gas/nevel/damp/spuitnevel vermijden.
	PL	Unikać wdychania pyłu/dymu/gazu/mgły/par/rozpylonej cieczy.
	PT	Evitar respirar as poeiras/fumos/gases/névoas/vapores/aerossóis.

▼B

P261	Jazyk	
	RO	Evitați să inspirați praful/fumul/gazul/ceața/ vaporii/spray-ul.
	SK	Zabráňte vdychovaniu prachu/dymu/plynu/ hmly/pár/aerosólov.
	SL	Ne vdihavati prahu/dima/plina/meglice/hlapov/ razpršila.
	FI	Vältä pölyn/savun/kaasun/sumun/höyryn/suihkeen hengittämistä.
	SV	Undvik att inandas damm/rök/gaser/dimma/ ångor/sprej.

P262	Jazyk	
	BG	Да се избягва контакт с очите, кожата или облеклото.
	ES	Evitar el contacto con los ojos, la piel o la ropa.
	CS	Zabraňte styku s očima, kůží nebo oděvem.
	DA	Må ikke komme i kontakt med øjne, hud eller tøj.
	DE	Nicht in die Augen, auf die Haut oder auf die Kleidung gelangen lassen.
	ET	Vältida silma, nahale või rõivastele sattumist.
	EL	Να μην έρθει σε επαφή με τα μάτια, με το δέρμα ή με τα ρούχα.
	EN	Do not get in eyes, on skin, or on clothing.
	FR	Éviter tout contact avec les yeux, la peau ou les vêtements.
	GA	Ná lig sna súile, ar an gcraiceann, ná ar éadaí.
▼M4	HR	Spriječiti dodir s očima, kožom ili odjećom.
▼B	IT	Evitare il contatto con gli occhi, la pelle o gli indumenti.
	LV	Nepieļaut nokļūšanu acīs, uz ādas vai uz drēbēm.
	LT	Saugotis, kad nepatektų į akis, ant odos ar drabužių.
	HU	Szembe, bőrre vagy ruhára nem kerülhet.
	MT	Iddaħħalx fl-għajnejn, fuq il-ġilda, jew fuq il-ħwejjeġ.
	NL	Contact met de ogen, de huid of de kleding vermijden.
	PL	Nie wprowadzać do oczu, na skórę lub na odzież.
	PT	Não pode entrar em contacto com os olhos, a pele ou a roupa.
	RO	Evitați orice contact cu ochii, pielea sau îmbrăcămintea.

▼B

P262	Jazyk	
	SK	Zabráňte kontaktu s očami, pokožkou alebo odevom.
	SL	Preprečiti stik z očmi, kožo ali oblačili.
	FI	Varo kemikaalin joutumista silmiin, iholle tai vaatteisiin.
	SV	Får inte komma i kontakt med ögonen, huden eller kläderna.

P263	Jazyk	
	BG	Да се избягва контакт по време на бременност/при кърмене.
	ES	Evitar el contacto durante el embarazo/la lactancia.
	CS	Zabraňte styku během těhotenství/kojení.
	DA	Undgå kontakt under graviditet/amning.
	DE	Kontakt während der Schwangerschaft/und der Stillzeit vermeiden.
	ET	Vältida kokkupuudet raseduse/imetamise ajal.
	EL	Αποφεύγετε την επαφή στη διάρκεια της εγκυμοσύνης/γαλουχίας.
	EN	Avoid contact during pregnancy/while nursing.
	FR	Éviter tout contact avec la substance au cours de la grossesse/pendant l'allaitement.
	GA	Seachain teagmháil le linn toirchis/agus an chíoch á tabhairt.
▼M4	HR	Izbjegavati dodir tijekom trudnoće/dojenja.
▼B	IT	Evitare il contatto durante la gravidanza/l'allattamento.
	LV	Izvairīties no saskares grūtniecības laikā/barojot bērnu ar krūti.
	LT	Vengti kontakto nėštumo metu/maitinant krūtimi.
	HU	A terhesség/szoptatás alatt kerülni kell az anyaggal való érintkezést.
	MT	Evita l-kuntatt waqt it-tqala/waqt it-treddigħ.
	NL	Bij zwangerschap of borstvoeding aanraking vermijden.
	PL	Unikać kontaktu w czasie ciąży/karmienia piersią.
	PT	Evitar o contacto durante a gravidez/o aleitamento.
	RO	Evitați contactul în timpul sarcinii/alăptării.
	SK	Zabráňte kontaktu počas tehotenstva a dojčenia.
	SL	Preprečiti stik med nosečnostjo/dojenjem.

▼B

P263	Jazyk	
	FI	Vältä kosketusta raskauden tai imetyksen aikana.
	SV	Undvik kontakt under graviditet eller amning.

P264	Jazyk	
	BG	Да се измие… старателно след употреба.
	ES	Lavarse … concienzudamente tras la manipulación.
	CS	Po manipulaci důkladně omyjte ….
	DA	Vask … grundigt efter brug.
	DE	Nach Gebrauch … gründlich waschen.
	ET	Pärast käitlemist pesta hoolega ….
	EL	Πλύνετε … σχολαστικά μετά το χειρισμό.
	EN	Wash … thoroughly after handling.
	FR	Se laver … soigneusement après manipulation.
	GA	Nigh … go lánchúramach tar éis láimhsithe.
▼M4	HR	Nakon uporabe temeljito oprati ….
▼B	IT	Lavare accuratamente … dopo l'uso.
	LV	Pēc izmantošanas … kārtīgi nomazgāt.
	LT	Po naudojimo kruopščiai nuplauti …
	HU	A használatot követően a(z) … -t alaposan meg kell mosni.
	MT	Aħsel … sew wara li timmaniġġjah.
	NL	Na het werken met dit product … grondig wassen.
	PL	Dokładnie umyć … po użyciu.
	PT	Lavar … cuidadosamente após manuseamento.
	RO	Spălați-vă … bine după utilizare.
	SK	Po manipulácii starostlivo umyte…
	SL	Po uporabi temeljito umiti …
	FI	Pese … huolellisesti käsittelyn jälkeen.
	SV	Tvätta … grundligt efter användning.

P270	Jazyk	
	BG	Да не се яде, пие или пуши при употреба на продукта.
	ES	No comer, beber ni fumar durante su utilización.
	CS	Při používání tohoto výrobku nejezte, nepijte ani nekuřte.
	DA	Der må ikke spises, drikkes eller ryges under brugen af dette produkt.

▼B

P270	Jazyk	
	DE	Bei Gebrauch nicht essen, trinken oder rauchen.
	ET	Toote käitlemise ajal mitte süüa, juua ega suitsetada.
	EL	Μην τρώτε, πίνετεή καπνίζετε, όταν χρησιμοποιείτε αυτό το προϊόν.
	EN	Do no eat, drink or smoke when using this product.
	FR	Ne pas manger, boire ou fumer en manipulant ce produit.
	GA	Ná hith, ná hól agus ná caitear tobac agus an táirge seo á úsáid.
▼M4	HR	Pri rukovanju proizvodom ne jesti, piti niti pušiti.
▼B	IT	Non mangiare, né bere, né fumare durante l'uso.
	LV	Neēst, nedzert un nesmēķēt produkta izmantošanas laikā.
	LT	Naudojant šį produktą, nevalgyti, negerti ir nerūkyti.
	HU	A termék használata közben tilos enni, inni vagy dohányozni.
	MT	Tikolx, tixrobx u tpejjipx waqt li tuża' dan il-prodott.
	NL	Niet eten, drinken of roken tijdens het gebruik van dit product.
	PL	Nie jeść, nie pić i nie palić podczas używania produktu.
	PT	Não comer, beber ou fumar durante a utilização deste produto.
	RO	A nu mânca, bea sau fuma în timpul utilizării produsului.
	SK	Pri používaní výrobku nejedzte, nepite ani nefajčite.
	SL	Ne jesti, piti ali kaditi med uporabo tega izdelka.
	FI	Syöminen, juominen ja tupakointi kielletty kemikaalia käytettäessä.
	SV	Ät inte, drick inte och rök inte när du använder produkten.

P271	Jazyk	
	BG	Да се използва само на открито или на добре проветривомясто.
	ES	Utilizar únicamente en exteriores o en un lugar bien ventilado.
	CS	Používejte pouze venku nebo v dobře větraných prostorách.
	DA	Brug kun udendørs eller i et rum med god udluftning.

▼B

P271	Jazyk	
	DE	Nur im Freien oder in gut belüfteten Räumen verwenden.
	ET	Käidelda üksnes välitingimustes või hästi ventileeritavas kohas.
	EL	Να χρησιμοποιείται μόνο σε ανοικτό ή καλά αεριζόμενο χώρο.
	EN	Use only outdoors or in a well-ventilated area.
	FR	Utiliser seulement en plein air ou dans un endroit bien ventilé.
	GA	Úsáid amuigh faoin aer nó i limistéar dea-aerálaithe amháin.
▼M4	HR	Rabiti samo na otvorenom ili u dobro prozračenom prostoru.
▼B	IT	Utilizzare soltanto all'aperto o in luogo ben ventilato.
	LV	Izmantot tikai ārā vai labi vēdināmās telpās.
	LT	Naudoti tik lauke arba gerai vėdinamoje patalpoje.
	HU	Kizárólag szabadban vagy jól szellőző helyiségben használható.
	MT	Uża biss barra jew f'post ventilat sew.
	NL	Alleen buiten of in een goed geventileerde ruimte gebruiken.
	PL	Stosować wyłącznie na zewnątrz lub w dobrze wentylowanym pomieszczeniu
	PT	Utilizar apenas ao ar livre ou em locais bem ventilados.
	RO	A se utiliza numai în aer liber sau în spații bine ventilate.
	SK	Používajte iba na voľnom priestranstve alebo v dobre vetranom priestore.
	SL	Uporabljati le zunaj ali v dobro prezračevanem prostoru.
	FI	Käytä ainoastaan ulkona tai tiloissa, joissa on hyvä ilmanvaihto.
	SV	Används endast utomhus eller i väl ventilerade utrymmen.

P272	Jazyk	
	BG	Да не се изнася замърсено работно облекло извън работното помещение.
	ES	Las prendas de trabajo contaminadas no podrán sacarse del lugar de trabajo.
	CS	Kontaminovaný pracovní oděv neodnášejte z pracoviště.
	DA	Tilsmudset arbejdstøj bør ikke fjernes fra arbejdspladsen.

▼B

P272	Jazyk	
	DE	Kontaminierte Arbeitskleidung nicht außerhalb des Arbeitsplatzes tragen.
	ET	Saastunud töörõivaid töökohast mitte välja viia.
	EL	Τα μολυσμένα ενδύματα εργασίας δεν πρέπει να βγαίνουν από το χώρο εργασίας.
	EN	Contaminated work clothing should not be allowed out of the workplace.
	FR	Les vêtements de travail contaminés ne devraient pas sortir du lieu de travail.
	GA	Níor chóir éadaí éillithe oibre a ligean amach as an láthair oibre.
▼M4	HR	Zagađena radna odjeća ne smije se iznositi izvan radnog prostora.
▼B	IT	Gli indumenti da lavoro contaminati non devono essere portati fuori dal luogo di lavoro.
	LV	Piesārņoto darba apģērbu neiznest ārpus darba telpām.
	LT	Užterštų darbo drabužių negalima išnešti iš darbo vietos.
	HU	Szennyezett munkaruhát tilos kivinni a munkahely területéről.
	MT	Ilbies tax-xogħol kontaminat m'għandux jitħalla joħroġ mill-post tax-xogħol.
	NL	Verontreinigde werkkleding mag de werkruimte niet verlaten.
	PL	Zanieczyszczonej odzieży ochronnej nie wynosić poza miejsce pracy.
	PT	A roupa de trabalho contaminada não pode sair do local de trabalho.
	RO	Nu scoateți îmbrăcămintea de lucru contaminată în afara locului de muncă.
	SK	Je zakázané vyniesť kontaminovaný pracovný odev z pracoviska.
	SL	Kontaminirana delovna oblačila niso dovoljena zunaj delovnega mesta.
	FI	Saastuneita työvaatteita ei saa viedä työpaikalta.
	SV	Nedstänkta arbetskläder får inte avlägsnas från arbetsplatsen.

P273	Jazyk	
	BG	Да се избягва изпускане в околната среда.
	ES	Evitar su liberación al medio ambiente.
	CS	Zabraňte uvolnění do životního prostředí.
	DA	Undgå udledning til miljøet.
	DE	Freisetzung in die Umwelt vermeiden.

▼B

P273	Jazyk	
	ET	Vältida sattumist keskkonda.
	EL	Να αποφεύγεται η ελευθέρωση στο περιβάλλον.
	EN	Avoid release to the environment.
	FR	Éviter le rejet dans l'environnement.
	GA	Ná scaoiltear amach sa chomhshaol.
▼M4	HR	Izbjegavati ispuštanje u okoliš.
▼B	IT	Non disperdere nell'ambiente.
	LV	Izvairīties no izplatīšanas apkārtējā vidē.
	LT	Saugoti, kad nepatektų į aplinką.
	HU	Kerülni kell az anyagnak a környezetbe való kijutását.
	MT	Evita r-rilaxx fl-ambjent.
	NL	Voorkom lozing in het milieu.
	PL	Unikać uwolnienia do środowiska.
	PT	Evitar a libertação para o ambiente.
	RO	Evitați dispersarea în mediu.
	SK	Zabráňte uvoľneniu do životného prostredia.
	SL	Preprečiti sproščanje v okolje.
	FI	Vältettävä päästämistä ympäristöön.
	SV	Undvik utsläpp till miljön.

P280	Jazyk	
	BG	Използвайте предпазни ръкавици/предпазно облекло/предпазни очила/предпазна маска за лице.
	ES	Llevar guantes/prendas/gafas/máscara de protección.
	CS	Používejte ochranné rukavice/ochranný oděv/ochranné brýle/obličejový štít.
	DA	Bær beskyttelseshandsker/beskyttelsestøj/øjenbeskyttelse/ansigtsbeskyttelse
	DE	Schutzhandschuhe/Schutzkleidung/Augenschutz/Gesichtsschutz tragen.
	ET	Kanda kaitsekindaid/kaitserõivastust/kaitseprille/kaitsemaski.
	EL	Να φοράτε προστατευτικά γάντια/προστατευτικά ενδύματα/μέσα ατομικής προστασίας για τα μάτια/πρόσωπο.
	EN	Wear protective gloves/protective clothing/eye protection/face protection.
	FR	Porter des gants de protection/des vêtements de protection/un équipement de protection des yeux/du visage.
	GA	Caith lámhainní cosanta/éadaí cosanta/cosaint súile/cosaint aghaidhe.

▼B

P280	Jazyk	
▼M4	HR	Nositi zaštitne rukavice/zaštitno odijelo/zaštitu za oči/zaštitu za lice.
▼B	IT	Indossare guanti/indumenti protettivi/Proteggere gli occhi/il viso.
	LV	Izmantot aizsargcimdus/aizsargdrēbes/acu aizsargus/sejas aizsargus.
	LT	Mūvėti apsaugines pirštines/dėvėti apsauginius drabužius/naudoti akių (veido) apsaugos priemones.
	HU	Védőkesztyű/védőruha/szemvédő/arcvédő használata kötelező.
	MT	Ilbes ingwanti protettivi/ilbies protettiv/protezzjoni għall-għajnejn/protezzjoni għall-wiċċ.
	NL	Beschermende handschoenen/beschermende kleding/oogbescherming/gelaatsbescherming dragen.
	PL	Stosować rękawice ochronne/odzież ochronną/ochronę oczu/ochronę twarzy.
	PT	Usar luvas de protecção/vestuário de protecção/protecção ocular/protecção facial.
	RO	Purtați mănuși de protecție/îmbrăcăminte de protecție/echipament de protecție a ochilor/echipament de protecție a feței.
	SK	Noste ochranné rukavice/ochranný odev/ochranné okuliare/ochranu tváre.
	SL	Nositi zaščitne rokavice/zaščitno obleko/zaščito za oči/zaščito za obraz.
	FI	Käytä suojakäsineitä/suojavaatetusta/silmiensuojainta/kasvonsuojainta.
	SV	Använd skyddshandskar/skyddskläder/ögonskydd/ansiktsskydd.

P281	Jazyk	
	BG	Използвайте предписаните лични предпазни средства.
	ES	Utilizar el equipo de protección individual obligatorio.
	CS	Používejte požadované osobní ochranné prostředky.
	DA	Anvend de påkrævede personlige værnemidler.
	DE	Vorgeschriebene persönliche Schutzausrüstung verwenden.
	ET	Kasutada vajalikke isikukaitsevahendeid.
	EL	Χρησιμοποιείτε μέσα ατομικής προστασίας όταν απαιτείται.
	EN	Use personal protective equipment as required.
	FR	Utiliser l'équipement de protection individuel requis.

▼B

P281	Jazyk	
	GA	Bain úsáid as an trealamh cosanta pearsanta faoi mar a éilítear.
▼M4	HR	Nositi propisanu osobnu zaštitnu opremu.
▼B	IT	Utilizzare il dispositivo di protezione individuale richiesto.
	LV	Izmantot personisko aizsargaprīkojumu atbilstoši prasībām.
	LT	Naudoti reikalaujamas asmenines apsaugos priemones.
	HU	Az előírt egyéni védőfelszerelés használata kötelező.
	MT	Uża' t-tagħmir personali protettiv kif meħtieġ.
	NL	De nodige persoonlijke beschermingsuitrusting gebruiken.
	PL	Stosować wymagane środki ochrony indywidualnej.
	PT	Usar o equipamento de protecção individual exigido.
	RO	Utilizați echipamentul de protecție individuală conform cerințelor.
	SK	Používajte predpísané osobné ochranné prostriedky.
	SL	Uporabiti predpisano osebno zaščitno opremo.
	FI	Käytä vaadittuja henkilönsuojaimia.
	SV	Använd föreskriven personlig skyddsutrustning.

P282	Jazyk	
	BG	Носете предпазващи от студ ръкавици/маска за лице/защитни очила.
	ES	Llevar guantes que aíslen del frío/gafas/máscara.
	CS	Používejte ochranné rukavice proti chladu/obličejový štít/ochranné brýle.
	DA	Bær kuldeisolerende handsker/ansigtsskærm/øjenbeskyttelse.
	DE	Schutzhandschuhe/Gesichtsschild/Augenschutz mit Kälteisolierung tragen.
	ET	Kanda külmakaitsekindaid/kaitsemaski/kaitseprille.
	EL	Φοράτε μονωτικά γάντια προστασίας από το ψύχος/προστατευτική μάσκα/προστατευτικά γυαλιά.
	EN	Wear cold insulating gloves/face shield/eye protection.
	FR	Porter des gants isolants contre le froid/un équipement de protection du visage/des yeux.
	GA	Caith lámhainní inslithe fuachta/aghaidhsciath/cosaint súile.

▼B

P282	Jazyk	
▼M4	HR	Nositi zaštitne rukavice za hladnoću/zaštitu za lice/zaštitu za oči.
▼B	IT	Utilizzare guanti termici/schermo facciale/ Proteggere gli occhi.
	LV	Izmantot aizsargcimdus/sejas aizsargus/acu aizsargus ar aukstuma izolāciju.
	LT	Mūvėti nuo šalčio izoliuojančias pirštines/ naudoti veido skydelį/akių apsaugos priemones.
	HU	Hidegszigetelő kesztyű/arcvédő/szemvédő használata kötelező.
	MT	Ilbies ingwanti kiesħa li ma jinfedx minnhom/ ilqugħ għall-wiċċ/protezzjoni għall-għajnejn.
	NL	Koude-isolerende handschoenen/gelaatsbescherming/oogbescherming dragen.
	PL	Nosić rękawice izolujące od zimna/maski na twarz/ochronę oczu.
	PT	Usar luvas de protecção contra o frio/escudo facial/protecção ocular.
	RO	Purtați mănuși izolante împotriva frigului/echipament de protecție a feței/ochilor.
	SK	Používajte termostabilné rukavice/ochranný štít/ ochranné okuliare.
	SL	Nositi hladne izolirne rokavice/zaščito za obraz/ zaščito za oči.
	FI	Käytä kylmäeristäviä suojakäsineitä/kasvonsuojainta/silmiensuojainta.
	SV	Använd köldisolerande handskar/visir/ögonskydd.

P283	Jazyk	
	BG	Носете огнеупорно/огнезащитно облекло.
	ES	Llevar prendas ignífugas/resistentes al fuego/ resistentes a las llamas.
	CS	Používejte ohnivzdorný/nehořlavý oděv.
	DA	Bær brandbestandig/brandhæmmende beklædning.
	DE	Schwer entflammbare/flammhemmende Kleidung tragen.
	ET	Kanda tule-/leegikindlat/tule levikut aeglustavat rõivastust.
	EL	Φοράτε αντιπυρικά/αλεξίφλογα πυράντοχα/ βραδυφλεγή ενδύματα.
	EN	Wear fire/flame resistant/retardant clothing.
	FR	Porter des vêtements résistant au feu/aux flammes/ignifuges.
	GA	Caith éadaí dódhíonacha/lasairdhíonacha nó dómhoillitheacha/lasairmhoillitheacha.

▼B

P283	Jazyk	
▼M4	HR	Nositi otpornu na vatru/nezapaljivu odjeću.
▼B	IT	Indossare indumenti completamente ignifughi o in tessuti ritardanti di fiamma.
	LV	Izmantot aizsargapģērbu pret uguni/liesmām.
	LT	Dėvėti ugniai/liepsnai atsparius/antipireninius drabužius.
	HU	Tűz-/lángálló/-késleltető ruházat viselése kötelező.
	MT	Ilbies ħwejjeġ reżistenti għan-nar/fjammi.
	NL	Vuur/vlambestendige/brandwerende kleding dragen.
	PL	Nosić odzież ognioodporną/płomienioodporną/opóźniającą zapalenie.
	PT	Usar vestuário ignífugo/retardador de fogo/chamas.
	RO	Purtați îmbrăcăminte rezistentă la foc/flacără/ignifugă.
	SK	Noste ohňovzdorný odev/odev so zníženou horľavosťou.
	SL	Nositi negorljiva oblačila in oblačila, odporna proti ognju.
	FI	Käytä palosuojattua/paloturvallista vaatetusta.
	SV	Använd brand-/flamsäkra eller brand-/flamhämmande kläder.

P284	Jazyk	
	BG	Носете респираторни предпазни средства.
	ES	Llevar equipo de protección respiratoria.
	CS	Používejte vybavení pro ochranu dýchacích cest.
	DA	Anvend åndedrætsværn.
	DE	Atemschutz tragen.
	ET	Kanda hingamisteede kaitsevahendeid.
	EL	Φοράτε μέσα ατομικής προστασίας της αναπνοής.
	EN	Wear respiratory protection.
	FR	Porter un équipement de protection respiratoire.
	GA	Caith cosaint riospráide.
▼M4	HR	Nositi sredstva za zaštitu dišnog sustava.
▼B	IT	Utilizzare un apparecchio respiratorio.
	LV	Izmantot gāzmasku.

▼B

P284	Jazyk	
	LT	Naudoti kvėpavimo takų apsaugos priemones.
	HU	Légzésvédelem használata kötelező.
	MT	Ilbes protezzjoni respiratorja.
	NL	Adembescherming dragen.
	PL	Stosować indywidualne środki ochrony dróg oddechowych.
	PT	Usar protecção respiratória.
	RO	Purtați echipament de protecție respiratorie.
	SK	Používajte ochranu dýchacích ciest.
	SL	Nositi opremo za zaščito dihal.
	FI	Käytä hengityksensuojainta.
	SV	Använd andningsskydd.

P285	Jazyk	
	BG	В случай на лоша вентилация носете респираторни предпазни средства.
	ES	En caso de ventilación insuficiente, llevar equipo de protección respiratoria.
	CS	V případě nedostatečného větrání používejte vybavení pro ochranu dýchacích cest.
	DA	Ved utilstrækkelig udluftning anvendes åndedrætsværn.
	DE	Bei unzureichender Belüfung Atemschutz tragen.
	ET	Ebapiisava ventilatsiooni korral kanda hingamisteede kaitsevahendeid.
	EL	Σε περίπτωση ανεπαρκούς αερισμού, να φοράτε μέσα ατομικής προστασίας της αναπνοής.
	EN	In case of inadequate ventilation wear respiratory protection.
	FR	Lorsque la ventilation du local est insuffisante, porter un équipement de protection respiratoire.
	GA	I gcás aerála uireasaigh caith cosaint riospráide.
▼M4	HR	U slučaju nedovoljnog prozračivanja nositi sredstva za zaštitu dišnog sustava.
▼B	IT	In caso di ventilazione insufficiente utilizzare un apparecchio respiratorio.
	LV	Neatbilstošas ventilācijas gadījumā izmantot gāzmasku.
	LT	Esant nepakankamam vėdinimui, naudoti kvėpavimo takų apsaugos priemones.
	HU	Nem megfelelő szellőzés esetén légzésvédelem kötelező.
	MT	F'każ ta' ventilazzjoni inadegwata ilbes protezzjoni respiratorja.
	NL	Bij ontoereikende ventilatie een geschikte adembescherming dragen.

▼B

P285	Jazyk	
	PL	W przypadku niedostatecznej wentylacji stosować indywidualne środki ochrony dróg oddechowych.
	PT	Em caso de ventilação inadequada, usar protecção respiratória.
	RO	În cazul în care ventilarea este insuficientă, purtați echipament de protecție respiratorie.
	SK	V prípade nedostatočného vetrania, používajte ochranu dýchacích ciest.
	SL	Ob nezadostnem prezračevanju nositi opremo za zaščito dihal.
	FI	Käytä hengityksensuojainta, jos ilmanvaihto on riittämätön.
	SV	Använd andningsskydd vid otillräcklig ventilation.

P231 + P232	Jazyk	
	BG	Да се използва под инертен газ. Да се пази от влага.
	ES	Manipular en gas inerte. Proteger de la humedad.
	CS	Manipulace pod inertním plynem. Chraňte před vlhkem.
	DA	Anvendes under inaktiv gas. Beskyttes mod fugt.
	DE	Unter inertem Gas handhaben. Vor Feuchtigkeit schützen.
	ET	Käidelda inertgaasis. Hoida niiskuse eest.
	EL	Χειρισμός σε αδρανή ατμόσφαιρα. Προστατέψτε από την υγρασία.
	EN	Handle under inert gas. Protect from moisture.
	FR	Manipuler sous gaz inerte. Protéger de l'humidité.
	GA	Láimhsigh faoi thriathghás. Cosain ó thaise.
▼M4	HR	Rukovati u inertnom plinu. Zaštititi od vlage.
▼B	IT	Manipolare in atmosfera di gas inerte. Tenere al riparo dall'umidità.
	LV	Izmantot tikai inertas gāzes apstākļos. Aizsargāt no mitruma.
	LT	Tvarkyti inertinėse dujose. Saugoti nuo drėgmės.
	HU	Inert gázban használandó. Nedvességtől védendő.
	MT	Uża' taħt gass inerti. Ipproteġi mill-umdità.
	NL	Onder inert gas werken. Tegen vocht beschermen.
	PL	Używać w atmosferze obojętnego gazu Chronić przed wilgocią.

▼B

P231 + P232	Jazyk	
	PT	Manusear em atmosfera de gás inerte. Manter ao abrigo da humidade.
	RO	A se manipula sub un gaz inert. A se proteja de umiditate.
	SK	Manipulujte v prostredí s inertným plynom. Chráňte pred vlhkosťou.
	SL	Hraniti v ustreznem inertnem plinu. Zaščititi pred vlago.
	FI	Käsittele inertissä kaasussa. Suojaa kosteudelta.
	SV	Hanteras under inert gas. Skyddas från fukt.

P235 + P410	Jazyk	
	BG	Да се държи на хладно. Да се пази от пряка слънчева светлина.
	ES	Conservar en un lugar fresco. Proteger de la luz del sol.
	CS	Uchovávejte v chladu. Chraňte před slunečním zářením.
	DA	Opbevares køligt. Beskyttes mod sollys.
	DE	Kühl halten. Vor Sonnenbestrahlung schützen.
	ET	Hoida jahedas. Hoida päikesevalguse eest.
	EL	Να διατηρείται δροσερό. Να προστατεύεται από τις ηλιακές ακτίνες.
	EN	Keep cool. Protect from sunlight.
	FR	Tenir au frais. Protéger du rayonnement solaire.
	GA	Coimeád fionnuar. Cosain ó sholas na gréine.
▼M4	HR	Održavati hladnim. Zaštititi od sunčevog svjetla.
▼B	IT	Tenere in luogo fresco. Proteggere dai raggi solari.
	LV	Turēt vēsumā. Aizsargāt no saules gaismas.
	LT	Laikyti vėsioje vietoje. Saugoti nuo saulės šviesos.
	HU	Hűvös helyen tartandó. Napfénytől védendő.
	MT	Żomm frisk. Ipproteġi mir-raġġi tax-xemx.
	NL	Koel bewaren. Tegen zonlicht beschermen.
	PL	Przechowywać w chłodnym miejscu. Chronić przed światłem słonecznym.
	PT	Conservar em ambiente fresco. Manter ao abrigo da luz solar.
	RO	A se păstra la rece. A se proteja de lumina solară.
	SK	Uchovávajte v chlade. Chráňte pred slnečným žiarením.

▼B

P235 + P410	Jazyk	
	SL	Hraniti na hladnem. Zaščititi pred sončno svetlobo.
	FI	Säilytä viileässä. Suojaa auringonvalolta.
	SV	Förvaras svalt. Skyddas från solljus.

Tabuľka 1.3

Bezpečnostné upozornenia – odozva

P301	Jazyk	
	BG	ПРИ ПОГЛЪЩАНЕ:
	ES	EN CASO DE INGESTIÓN:
	CS	PŘI POŽITÍ:
	DA	I TILFÆLDE AF INDTAGELSE:
	DE	BEI VERSCHLUCKEN:
	ET	ALLANEELAMISE KORRAL:
	EL	ΣΕ ΠΕΡΙΠΤΩΣΗ ΚΑΤΑΠΟΣΗΣ:
	EN	IF SWALLOWED:
	FR	EN CAS D'INGESTION:
	GA	MÁ SHLOGTAR:
▼M4	HR	AKO SE PROGUTA:
▼B	IT	IN CASO DI INGESTIONE:
	LV	NORĪŠANAS GADĪJUMĀ:
	LT	PRARIJUS:
	HU	LENYELÉS ESETÉN:
	MT	JEKK JINBELA':
	NL	NA INSLIKKEN:
	PL	W PRZYPADKU POŁKNIĘCIA:
	PT	EM CASO DE INGESTÃO:
	RO	ÎN CAZ DE ÎNGHIȚIRE:
	SK	PO POŽITÍ:
	SL	PRI ZAUŽITJU:
	FI	JOS KEMIKAALIA ON NIELTY:
	SV	VID FÖRTÄRING:

P302	Jazyk	
	BG	ПРИ КОНТАКТ С КОЖАТА:
	ES	EN CASO DE CONTACTO CON LA PIEL:
	CS	PŘI STYKU S KŮŽÍ:
	DA	VED KONTAKT MED HUDEN:
	DE	BEI BERÜHRUNG MIT DER HAUT:
	ET	NAHALE SATTUMISE KORRAL:

▼B

P302	Jazyk	
	EL	ΣΕ ΠΕΡΙΠΤΩΣΗ ΕΠΑΦΗΣ ΜΕ ΤΟ ΔΕΡΜΑ:
	EN	IF ON SKIN:
	FR	EN CAS DE CONTACT AVEC LA PEAU:
	GA	I gCÁS TEAGMHÁLA LEIS AN gCRAICEANN:
▼M4	HR	U SLUČAJU DODIRA S KOŽOM:
▼B	IT	IN CASO DI CONTATTO CON LA PELLE:
	LV	SASKARĒ AR ĀDU:
	LT	PATEKUS ANT ODOS:
	HU	HA BŐRRE KERÜL:
	MT	F'KAŻ TA' KUNTATT MAL-ĠILDA:
	NL	BIJ CONTACT MET DE HUID:
	PL	W PRZYPADKU KONTAKTU ZE SKÓRĄ:
	PT	SE ENTRAR EM CONTACTO COM A PELE:
	RO	ÎN CAZ DE CONTACT CU PIELEA:
	SK	PRI KONTAKTE S POKOŽKOU:
	SL	PRI STIKU S KOŽO:
	FI	JOS KEMIKAALIA JOUTUU IHOLLE:
	SV	VID HUDKONTAKT:

P303	Jazyk	
	BG	ПРИ КОНТАКТ С КОЖАТА (или косата):
	ES	EN CASO DE CONTACTO CON LA PIEL (o el pelo):
	CS	PŘI STYKU S KŮŽÍ (nebo s vlasy):
	DA	VED KONTAKT MED HUDEN (eller håret):
	DE	BEI BERÜHRUNG MIT DER HAUT (oder dem Haar):
	ET	NAHALE (või juustele) SATTUMISE KORRAL:
	EL	ΣΕ ΠΕΡΙΠΤΩΣΗ ΕΠΑΦΗΣ ΜΕ ΤΟ ΔΕΡΜΑ (ή με τα μαλλιά):
	EN	IF ON SKIN (or hair):
	FR	EN CAS DE CONTACT AVEC LA PEAU (ou les cheveux):
	GA	I gCÁS TEAGMHÁLA LEIS AN gCRAICEANN (nó le gruaig):
▼M4	HR	U SLUČAJU DODIRA S KOŽOM (ili kosom):
▼B	IT	IN CASO DI CONTATTO CON LA PELLE (o con i capelli):

▼B

P303	Jazyk	
	LV	SASKARĒ AR ĀDU (vai matiem):
	LT	PATEKUS ANT ODOS (arba plaukų):
	HU	HA BŐRRE (vagy hajra) KERÜL:
	MT	F'KAŻ TA' KUNTATT MAL-ĠILDA (jew ix-xagħar):
	NL	BIJ CONTACT MET DE HUID (of het haar):
	PL	W PRZYPADKU KONTAKTU ZE SKÓRĄ (lub z włosami):
	PT	SE ENTRAR EM CONTACTO COM A PELE (ou o cabelo):
	RO	ÎN CAZ DE CONTACT CU PIELEA (sau părul):
	SK	PRI KONTAKTE S POKOŽKOU (alebo vlasmi):
	SL	PRI STIKU S KOŽO (ali lasmi):
	FI	JOS KEMIKAALIA JOUTUU IHOLLE (tai hiuksiin):
	SV	VID HUDKONTAKT (även håret):

P304	Jazyk	
	BG	ПРИ ВДИШВАНЕ:
	ES	EN CASO DE INHALACIÓN:
	CS	PŘI VDECHNUTÍ:
	DA	VED INDÅNDING:
	DE	BEI EINATMEN:
	ET	SISSEHINGAMISE KORRAL:
	EL	ΣΕ ΠΕΡΙΠΤΩΣΗ ΕΙΣΠΝΟΗΣ:
	EN	IF INHALED:
	FR	EN CAS D'INHALATION:
	GA	MÁ IONANÁLAÍTEAR:
▼M4	HR	AKO SE UDIŠE:
▼B	IT	IN CASO DI INALAZIONE:
	LV	IEELPOJOT:
	LT	ĮKVĖPUS:
	HU	BELÉLEGZÉS ESETÉN:
	MT	JEKK JINĠIBED MAN-NIFS:
	NL	NA INADEMING:
	PL	W PRZYPADKU DOSTANIA SIĘ DO DRÓG ODDECHOWYCH:
	PT	EM CASO DE INALAÇÃO:
	RO	ÎN CAZ DE INHALARE:
	SK	PO VDÝCHNUTÍ:

▼B

P304	Jazyk	
	SL	PRI VDIHAVANJU:
	FI	JOS KEMIKAALIA ON HENGITETTY:
	SV	VID INANDNING:

P305	Jazyk	
	BG	ПРИ КОНТАКТ С ОЧИТЕ:
	ES	EN CASO DE CONTACTO CON LOS OJOS:
	CS	PŘI ZASAŽENÍ OČÍ:
	DA	VED KONTAKT MED ØJNENE:
	DE	BEI KONTAKT MIT DEN AUGEN:
	ET	SILMA SATTUMISE KORRAL:
	EL	ΣΕ ΠΕΡΙΠΤΩΣΗ ΕΠΑΦΗΣ ΜΕ ΤΑ ΜΑΤΙΑ:
	EN	IF IN EYES:
	FR	EN CAS DE CONTACT AVEC LES YEUX:
	GA	I gCÁS TEAGMHÁLA LEIS NA SÚILE:
▼M4	HR	U SLUČAJU DODIRA S OČIMA:
▼B	IT	IN CASO DI CONTATTO CON GLI OCCHI:
	LV	IEKĻŪSTOT ACĪS:
	LT	PATEKUS Į AKIS:
	HU	SZEMBE KERÜLÉS ESETÉN:
	MT	JEKK JIDĦOL FL-GĦAJNEJN:
	NL	BIJ CONTACT MET DE OGEN:
	PL	W PRZYPADKU DOSTANIA SIĘ DO OCZU:
	PT	SE ENTRAR EM CONTACTO COM OS OLHOS:
	RO	ÎN CAZ DE CONTACT CU OCHII:
	SK	PO ZASIAHNUTÍ OČÍ:
	SL	PRI STIKU Z OČMI:
	FI	JOS KEMIKAALIA JOUTUU SILMIIN:
	SV	VID KONTAKT MED ÖGONEN:

P306	Jazyk	
	BG	ПРИ ПОПАДАНЕ ВЪРХУ ОБЛЕКЛОТО:
	ES	EN CASO DE CONTACTO CON LA ROPA:
	CS	PŘI STYKU S ODĚVEM:
	DA	VED KONTAKT MED TØJET:
	DE	BEI KONTAMINIERTER KLEIDUNG:
	ET	RÕIVASTELE SATTUMISE KORRAL:
	EL	ΣΕ ΠΕΡΙΠΤΩΣΗ ΕΠΑΦΗΣ ΜΕ ΤΑ ΡΟΥΧΑ:

▼B

P306	Jazyk	
	EN	IF ON CLOTHING:
	FR	EN CAS DE CONTACT AVEC LES VÊTEMENTS:
	GA	I gCÁS TEAGMHÁLA LE hÉADAÍ:
▼M4	HR	U SLUČAJU DODIRA S ODJEĆOM:
▼B	IT	IN CASO DI CONTATTO CON GLI INDUMENTI:
	LV	SASKARĒ AR APĢĒRBU:
	LT	PATEKUS ANT DRABUŽIŲ:
	HU	HA RUHÁRA KERÜL:
	MT	F'KAŻ TA' KUNTATT MA' L-ILBIES:
	NL	NA MORSEN OP KLEDING:
	PL	W PRZYPADKU KONTAKTU Z ODZIEŻĄ:
	PT	SE ENTRAR EM CONTACTO COM A ROUPA:
	RO	ÎN CAZ DE CONTACT CU ÎMBRĂCĂMINTEA:
	SK	PRI KONTAKTE S ODEVOM:
	SL	PRI STIKU Z OBLAČILI:
	FI	JOS KEMIKAALIA JOUTUU VAATTEISIIN:
	SV	VID KONTAKT MED KLÄDERNA:

P307	Jazyk	
	BG	ПРИ експозиция:
	ES	EN CASO DE exposición:
	CS	PŘI expozici:
	DA	VED eksponering:
	DE	BEI Exposition:
	ET	Kokkupuute korral:
	EL	ΣΕ ΠΕΡΙΠΤΩΣΗ έκθεσης:
	EN	IF exposed:
	FR	EN CAS d'exposition:
	GA	I gCÁS nochta:
▼M4	HR	U SLUČAJU izloženosti:
▼B	IT	IN CASO di esposizione:
	LV	JA saskaras:
	LT	Esant sąlyčiui:
	HU	Expozíció esetén:

▼B

P307	Jazyk	
	MT	JEKK espost:
	NL	NA blootstelling:
	PL	W PRZYPADKU narażenia:
	PT	EM CASO DE exposição:
	RO	ÎN CAZ DE expunere:
	SK	PO expozícii:
	SL	PRI izpostavljenosti:
	FI	Altistumisen tapahduttua:
	SV	Om du exponerats:

P308	Jazyk	
	BG	ПРИ явна или предполагаема експозиция:
	ES	EN CASO DE exposición manifiesta o presunta:
	CS	PŘI expozici nebo podezření na ni:
	DA	VED eksponering eller mistanke om eksponering:
	DE	BEI Exposition oder falls betroffen
	ET	Kokkupuute või kokkupuutekahtluse korral:
	EL	ΣΕ ΠΕΡΙΠΤΩΣΗ έκθεσης ή πιθανής έκθεσης:
	EN	IF exposed or concerned:
	FR	EN CAS d'exposition prouvée ou suspectée:
	GA	I gCÁS nochta nó má mheastar a bheith nochtaithe:
▼M4	HR	U SLUČAJU izloženosti ili sumnje na izloženost:
▼B	IT	IN CASO di esposizione o di possibile esposizione:
	LV	Ja saskaras vai saistīts ar:
	LT	Esant sąlyčiui arba jeigu numanomas sąlytis:
	HU	Expozíció vagy annak gyanúja esetén:
	MT	JEKK espost jew konċernat:
	NL	NA (mogelijke) blootstelling:
	PL	W PRZYPADKU narażenia lub styczności:
	PT	EM CASO DE exposição ou suspeita de exposição:
	RO	ÎN CAZ DE expunere sau de posibilă expunere:
	SK	Po expozícii alebo podozrení z nej:
	SL	PRI izpostavljenosti ali sumu izpostavljenosti:
	FI	Altistumisen tapahduttua tai jos epäillään altistumista:
	SV	Vid exponering eller misstanke om exponering:

▼B

P309	Jazyk	
	BG	ПРИ експозиция или при неразположение:
	ES	EN CASO DE exposición o malestar:
	CS	PŘI expozici nebo necítíte-li se dobře:
	DA	VED eksponering eller ubehag:
	DE	BEI Exposition oder Unwohlsein:
	ET	Kokkupuute või halva enesetunde korral:
	EL	ΣΕ ΠΕΡΙΠΤΩΣΗ έκθεσης ή αδιαθεσίας:
	EN	IF exposed or if you feel unwell:
	FR	EN CAS d'exposition ou d'un malaise:
	GA	I gCÁS nochta nó má bhraitear tinn:
▼M4	HR	U SLUČAJU izloženosti ili zdravstvenih tegoba:
▼B	IT	IN CASO di esposizione o di malessere:
	LV	JA saskaras vai ja jums ir slikta pašsajūta:
	LT	Esant sąlyčiui arba blogai pasijutus:
	HU	Expozíció vagy rosszullét esetén:
	MT	JEKK espost jew tħossok ma tiflaħx:
	NL	NA blootstelling of bij onwel voelen:
	PL	W PRZYPADKU narażenia lub złego samopoczucia:
	PT	EM CASO DE exposição ou de indisposição:
	RO	ÎN CAZ DE expunere sau dacă nu vă simțiți bine:
	SK	Po expozícii alebo pri zdravotných problémoch.
	SL	PRI izpostavljenosti ali slabem počutju:
	FI	Altistumisen tapahduttua tai jos ilmenee pahoinvointia:
	SV	Vid exponering eller obehag:

P310	Jazyk	
	BG	Незабавно се обадете в ЦЕНТЪР ПО ТОКСИКОЛОГИЯ или на лекар.
	ES	Llamar inmediatamente a un CENTRO DE INFORMACION TOXICOLOGICA o a un médico.
	CS	Okamžitě volejte TOXIKOLOGICKÉ INFORMAČNÍ STŘEDISKO nebo lékaře.
	DA	Ring omgående til en GIFTINFORMATION eller en læge.
	DE	Sofort GIFTINFORMATIONSZENTRUM oder Arzt anrufen.
	ET	Võtta viivitamata ühendust MÜRGISTUSTEABEKESKUSE või arstiga.
	EL	Καλέστε αμέσως το ΚΕΝΤΡΟ ΔΗΛΗΤΗΡΙΑΣΕΩΝ ή ένα γιατρό.

▼B

P310	Jazyk	
	EN	Immediately call a POISON CENTER or doctor/physician.
	FR	Appeler immédiatement un CENTRE ANTI-POISON ou un médecin.
	GA	Cuir glao láithreach ar IONAD NIMHE nó ar dhoctúir/lia.
▼M4	HR	Odmah nazvati CENTAR ZA KONTROLU OTROVANJA ili liječnika.
▼B	IT	Contattare immediatamente un CENTRO ANTIVELENI o un medico.
	LV	Nekavējoties sazinieties ar SAINDĒŠANĀS CENTRU vai ārstu.
	LT	Nedelsiant skambinti į APSINUODIJIMŲ KONTROLĖS IR INFORMACIJOS BIURĄ arba kreiptis į gydytoją.
	HU	Azonnal forduljon TOXIKOLÓGIAI KÖZPONTHOZ vagy orvoshoz.
	MT	Ikkuntattja ĊENTRU TA' L-AVVELENAMENT jew tabib.
	NL	Onmiddellijk een ANTIGIFCENTRUM of een arts raadplegen.
	PL	Natychmiast skontaktować się z OŚRODKIEM ZATRUĆ lub lekarzem.
	PT	Contacte imediatamente um CENTRO DE INFORMAÇÃO ANTIVENENOS ou um médico.
	RO	Sunați imediat la un CENTRU DE INFORMARE TOXICOLOGICĂ sau un medic.
	SK	Okamžite volajte NÁRODNÉ TOXIKOLOGICKÉ INFORMAČNÉ CENTRUM alebo lekára.
	SL	Takoj pokličite CENTER ZA ZASTRUPITVE ali zdravnika.
	FI	Ota välittömästi yhteys MYRKYTYSTIETOKESKUKSEEN tai lääkäriin.
	SV	Kontakta genast GIFTINFORMATIONSCENTRAL eller läkare.

P311	Jazyk	
	BG	Обадете се в ЦЕНТЪР ПО ТОКСИКОЛОГИЯ или на лекар.
	ES	Llamar a un CENTRO DE INFORMACION TOXICOLOGICA o a un médico.
	CS	Volejte TOXIKOLOGICKÉ INFORMAČNÍ STŘEDISKO nebo lékaře.
	DA	Ring til en GIFTINFORMATION eller en læge.
	DE	GIFTINFORMATIONSZENTRUM oder Arzt anrufen.

▼B

P311	Jazyk	
	ET	Võtta ühendust MÜRGISTUSTEABEKESKUSE või arstiga.
	EL	Καλέστε το ΚΕΝΤΡΟ ΔΗΛΗΤΗΡΙΑΣΕΩΝ ή ένα γιατρό.
	EN	Call a POISON CENTER or doctor/physician.
	FR	Appeler un CENTRE ANTIPOISON ou un médecin.
	GA	Cuir glao ar IONAD NIMHE nó ar dhoctúir/lia.
▼M4	HR	Nazvati CENTAR ZA KONTROLU OTROVANJA ili liječnika.
▼B	IT	Contattare un CENTRO ANTIVELENI o un medico.
	LV	Sazinieties ar SAINDĒŠANĀS CENTRU vai ārstu.
	LT	Skambinti į APSINUODIJIMŲ KONTROLĖS IR INFORMACIJOS BIURĄ arba kreiptis į gydytoją.
	HU	Forduljon TOXIKOLÓGIAI KÖZPONTHOZ vagy orvoshoz.
	MT	Ikkuntattja ĊENTRU TA' L-AVVELENAMENT jew tabib.
	NL	Een ANTIGIFCENTRUM of een arts raadplegen.
	PL	Skontaktować się z OŚRODKIEM ZATRUĆ lub lekarzem.
	PT	Contacte um CENTRO DE INFORMAÇÃO ANTIVENENOS ou um médico.
	RO	Sunați la un CENTRU DE INFORMARE TOXICOLOGICĂ sau un medic.
	SK	Volajte NÁRODNÉ TOXIKOLOGICKÉ INFORMAČNÉ CENTRUM alebo lekára.
	SL	Pokličite CENTER ZA ZASTRUPITVE ali zdravnika.
	FI	Ota yhteys MYRKYTYSTIETOKESKUKSEEN tai lääkäriin.
	SV	Kontakta GIFTINFORMATIONSCENTRAL eller läkare.

P312	Jazyk	
	BG	При неразположение се обадете в ЦЕНТЪР ПО ТОКСИКОЛОГИЯ или на лекар.
	ES	Llamar a un CENTRO DE INFORMACION TOXICOLOGICA o a un médico en caso de malestar.
	CS	Necítíte-li se dobře, volejte TOXIKOLOGICKÉ INFORMAČNÍ STŘEDISKO nebo lékaře.
	DA	I tilfælde af ubehag ring til en GIFTINFORMATION eller en læge.
	DE	Bei Unwohlsein GIFTINFORMATIONSZENTRUM oder Arzt anrufen.

▼B

P312	Jazyk	
	ET	Halva enesetunde korral võtta ühendust MÜRGISTUSTEABEKESKUSE või arstiga.
	EL	Καλέστε το ΚΕΝΤΡΟ ΔΗΛΗΤΗΡΙΑΣΕΩΝ ή ένα γιατρό εάν αισθανθείτε αδιαθεσία.
	EN	Call a POISON CENTER or doctor/physician if you feel unwell.
	FR	Appeler un CENTRE ANTIPOISON ou un médecin en cas de malaise.
	GA	Cuir glao ar IONAD NIMHE nó ar dhoctúir/lia má bhraitheann tú tinn.
▼M4	HR	U slučaju zdravstvenih tegoba nazvati CENTAR ZA KONTROLU OTROVANJA ili liječnika.
▼B	IT	In caso di malessere, contattare un CENTRO ANTIVELENI o un medico.
	LV	Sazinieties ar SAINDĒŠANĀS CENTRU vai ārstu, ja jums ir slikta pašsajūta.
	LT	Pasijutus blogai, skambinti į APSINUODIJIMŲ KONTROLĖS IR INFORMACIJOS BIURĄ arba kreiptis į gydytoją.
	HU	Rosszullét esetén forduljon TOXIKOLÓGIAI KÖZPONTHOZ vagy orvoshoz.
	MT	Ikkuntattja ĊENTRU TA' L-AVVELENAMENT jew tabib jekk ħossok ma tiflaħx.
	NL	Bij onwel voelen een ANTIGIFCENTRUM of een arts raadplegen.
	PL	W przypadku złego samopoczucia skontaktować się z OŚRODKIEM ZATRUĆ lub z lekarzem.
	PT	Caso sinta indisposição, contacte um CENTRO DE INFORMAÇÃO ANTIVENENOS ou um médico.
	RO	Sunați la un CENTRU DE INFORMARE TOXICOLOGICĂ sau un medic, dacă nu vă simțiți bine.
	SK	Pri zdravotných problémoch, volajte NÁRODNÉ TOXIKOLOGICKÉ INFORMAČNÉ CENTRUM alebo lekára.
	SL	Ob slabem počutju pokličite CENTER ZA ZASTRUPITVE ali zdravnika.
	FI	Ota yhteys MYRKYTYSTIETOKESKUKSEEN tai lääkäriin, jos ilmenee pahoinvointia.
	SV	Vid obehag, kontakta GIFTINFORMATIONSCENTRAL eller läkare.

P313	Jazyk	
	BG	Потърсете медицински съвет/помощ.
	ES	Consultar a un médico.
	CS	Vyhledejte lékařskou pomoc/ošetření.
	DA	Søg lægehjælp.

▼B

P313	Jazyk	
	DE	Ärztlichen Rat einholen/ärztliche Hilfe hinzuziehen.
	ET	Pöörduda arsti poole.
	EL	Συμβουλευθείτε/Επισκεφθείτε γιατρό.
	EN	Get medical advice/attention.
	FR	Consulter un médecin.
	GA	Faigh comhairle/cúram liachta.
▼M4	HR	Zatražiti savjet/pomoć liječnika.
▼B	IT	Consultare un medico.
	LV	Lūdziet palīdzību mediķiem.
	LT	Kreiptis į gydytoją.
	HU	Orvosi ellátást kell kérni.
	MT	Ikkonsulta tabib.
	NL	Een arts raadplegen.
	PL	Zasięgnąć porady/zgłosić się pod opiekę lekarza.
	PT	Consulte um médico.
	RO	Consultați medicul.
	SK	Vyhľadajte lekársku pomoc/starostlivosť.
	SL	Poiščite zdravniško pomoč/oskrbo.
	FI	Hakeudu lääkäriin.
	SV	Sök läkarhjälp.

P314	Jazyk	
	BG	При неразположение потърсете медицински съвет/помощ.
	ES	Consultar a un médico en caso de malestar.
	CS	Necítíte-li se dobře, vyhledejte lékařskou pomoc/ošetření.
	DA	Søg lægehjælp ved ubehag.
	DE	Bei Unwohlsein ärztlichen Rat einholen/ärztliche Hilfe hinzuziehen.
	ET	Halva enesetunde korral pöörduda arsti poole.
	EL	Συμβουλευθείτε/Επισκεφθείτε γιατρό εάν αισθανθείτε αδιαθεσία.
	EN	Get medical advice/attention if you feel unwell.
	FR	Consulter un médecin en cas de malaise.
	GA	Faigh comhairle/cúram liachta má bhraitheann tú tinn.
▼M4	HR	U slučaju zdravstvenih tegoba zatražiti savjet/pomoć liječnika.
▼B	IT	In caso di malessere, consultare un medico.

▼B

P314	Jazyk	
	LV	Lūdziet palīdzību mediķiem, ja jums ir slikta pašsajūta.
	LT	Pasijutus blogai, kreiptis į gydytoją.
	HU	Rosszullét esetén orvosi ellátást kell kérni.
	MT	Ikkonsulta tabib jekk tħossok ma tiflaħx.
	NL	Bij onwel voelen een arts raadplegen.
	PL	W przypadku złego samopoczucia zasięgnąć porady/zgłosić się pod opiekę lekarza.
	PT	Em caso de indisposição, consulte um médico.
	RO	Consultați medicul, dacă nu vă simțiți bine.
	SK	Ak pociťujete zdravotné problémy, vyhľadajte lekársku pomoc/starostlivosť.
	SL	Ob slabem počutju poiščite zdravniško pomoč/oskrbo.
	FI	Hakeudu lääkäriin, jos ilmenee pahoinvointia.
	SV	Sök läkarhjälp vid obehag

P315	Jazyk	
	BG	Незабавно потърсете медицински съвет/помощ.
	ES	Consultar a un médico inmediatamente.
	CS	Okamžitě vyhledejte lékařskou pomoc/ošetření.
	DA	Søg omgående lægehjælp.
	DE	Sofort ärztlichen Rat einholen/ärztliche Hilfe hinzuziehen.
	ET	Pöörduda viivitamata arsti poole.
	EL	Συμβουλευθείτε/Επισκεφθείτε αμέσως γιατρό.
	EN	Get immediate medical advice/attention.
	FR	Consulter immédiatement un médecin.
	GA	Faigh comhairle/cúram liachta láithreach.
▼M4	HR	Hitno zatražiti savjet/pomoć liječnika.
▼B	IT	Consultare immediatamente un medico.
	LV	Nekavējoties lūdziet palīdzību mediķiem.
	LT	Nedelsiant kreiptis į gydytoją.
	HU	Azonnal orvosi ellátást kell kérni.
	MT	Ikkonsulta tabib minnufih.
	NL	Onmiddellijk een arts raadplegen.
	PL	Natychmiast zasięgnąć porady/zgłosić się pod opiekę lekarza.
	PT	Consulte imediatamente um médico.
	RO	Consultați imediat medicul.

▼B

P315	Jazyk	
	SK	Okamžite vyhľadajte lekársku pomoc/starostlivosť.
	SL	Takoj poiščite zdravniško pomoč/oskrbo.
	FI	Hakeudu välittömästi lääkäriin.
	SV	Sök omedelbart läkarhjälp.

P320	Jazyk	
	BG	Спешна нужда от специализирано лечение (вж… на този етикет).
	ES	Se necesita urgentemente un tratamiento específico (ver … en esta etiqueta).
	CS	Je nutné odborné ošetření (viz … na tomto štítku).
	DA	Særlig behandling straks påkrævet (se … på denne etiket).
	DE	Besondere Behandlung dringend erforderlich (siehe … auf diesem Kennzeichnungsetikett).
	ET	Nõuab viivitamatut eriravi (vt … käesoleval etiketil).
	EL	Χρειάζεται επειγόντως ειδική αγωγή (βλέπε … στην ετικέτα).
	EN	Specific treatment is urgent (see … on this label).
	FR	Un traitement spécifique est urgent (voir … sur cette étiquette).
	GA	Tá sé práinneach go bhfaightear cóir leighis ar leith (féach … ar an lipéad seo).
▼M4	HR	Hitno je potrebna posebna liječnička obrada (vidi … na ovoj naljepnici).
▼B	IT	Trattamento specifico urgente (vedere……. su questa etichetta).
	LV	Steidzami nepieciešama īpaša medicīniskā palīdzība (skat. … uz šīs etiķetes).
	LT	Būtinas skubus specialus gydymas (žr. … šioje etiketėje).
	HU	Sürgős szakellátás szükséges (lásd … a címkén).
	MT	Trattament speċifiku hu urġenti (ara … fuq din it-tikketta).
	NL	Specifieke behandeling dringend vereist (zie … op dit etiket).
	PL	Pilnie zastosować określone leczenie (patrz … na etykiecie).
	PT	É urgente um tratamento específico (ver … no presente rótulo).
	RO	Un tratament specific este urgent (a se vedea … de pe această etichetă).
	SK	Odborné ošetrenie je naliehavé (pozri … na etikete).

▼B

P320	Jazyk	
	SL	Posebno zdravljenje je nujno (glejte … na tej etiketi).
	FI	Erityishoitoa tarvitaan välittömästi (katso … pakkauksen merkinnöissä).
	SV	Särskild behandling krävs omedelbart (se … på etiketten).

P321	Jazyk	
	BG	Специализирано лечение (вж… на този етикет).
	ES	Se necesita un tratamiento específico (ver … en esta etiqueta).
	CS	Odborné ošetření (viz … na tomto štítku).
	DA	Særlig behandling (se … på denne etiket).
	DE	Besondere Behandlung (siehe … auf diesem Kennzeichnungsetikett).
	ET	Nõuab eriravi (vt … käesoleval etiketil).
	EL	Χρειάζεται ειδική αγωγή (βλέπε … στην ετικέτα).
	EN	Specific treatment (see … on this label).
	FR	Traitement spécifique (voir … sur cette étiquette).
	GA	Cóir liachta ar leith (féach … ar an lipéad seo).
▼M4	HR	Potrebna je posebna liječnička obrada (vidi … na ovoj naljepnici).
▼B	IT	Trattamento specifico (vedere …….su questa etichetta).
	LV	Īpaša medicīniskā palīdzība (skat. … uz šīs etiķetes).
	LT	Specialus gydymas (žr. … šioje etiketėje).
	HU	Szakellátás (lásd … a címkén).
	MT	Trattament speċifiku (ara … fuq din it-tikketta).
	NL	Specifieke behandeling vereist (zie … op dit etiket).
	PL	Zastosować określone leczenie (patrz … na etykiecie).
	PT	Tratamento específico (ver … no presente rótulo).
	RO	Tratament specific (a se vedea … de pe această etichetă).
	SK	Odborné ošetrenie (pozri … na etikete).
	SL	Posebno zdravljenje (glejte … na tej etiketi).
	FI	Erityishoitoa tarvitaan (katso … pakkauksen merkinnöissä).
	SV	Särskild behandling (se … på etiketten).

▼B

P322	Jazyk	
	BG	Специални мерки (вж… на този етикет).
	ES	Se necesitan medidas específicas (ver … en esta etiqueta).
	CS	Specifické opatření (viz … na tomto štítku).
	DA	Særlige foranstaltninger (se … på denne etiket).
	DE	Gezielte Maßnahmen (siehe … auf diesem Kennzeichnungsetikett).
	ET	Nõuab erimeetmeid (vt … käesoleval etiketil).
	EL	Χρειάζονται ειδικά μέτρα (βλέπε … στην ετικέτα).
	EN	Specific measures (see … on this label).
	FR	Mesures spécifiques (voir … sur cette étiquette).
	GA	Bearta ar leith (féach … ar an lipéad seo).
▼M4	HR	Potrebne su posebne mjere (vidi … na ovoj naljepnici).
▼B	IT	Misure specifiche (vedere …su questa etichetta).
	LV	Īpaši pasākumi (skat. … uz šīs etiķetes).
	LT	Specialios priemonės (žr. … šioje etiketėje).
	HU	Különleges intézkedések (lásd … a címkén).
	MT	Miżuri speċifiċi (ara … fuq din it-tikketta).
	NL	Specifieke maatregelen (zie … op dit etiket).
	PL	Środki szczególne (patrz … na etykiecie).
	PT	Medidas específicas (ver … no presente rótulo).
	RO	Măsuri specifice (a se vedea … de pe această etichetă).
	SK	Osobitné opatrenia (pozri … na etikete).
	SL	Posebni ukrepi (glejte … na tej etiketi).
	FI	Erityistoimenpiteitä tarvitaan (katso … pakkauksen merkinnöissä).
	SV	Särskilda åtgärder (se … på etiketten).

P330	Jazyk	
	BG	Изплакнете устата.
	ES	Enjuagarse la boca.
	CS	Vypláchněte ústa.
	DA	Skyl munden.
	DE	Mund ausspülen.
	ET	Loputada suud.
	EL	Ξεπλύνετε το στόμα.
	EN	Rinse mouth.

▼B

P330	Jazyk	
	FR	Rincer la bouche.
	GA	Sruthlaítear an béal.
▼M4	HR	Isprati usta.
▼B	IT	Sciacquare la bocca.
	LV	Izskalot muti.
	LT	Išskalauti burną.
	HU	A szájat ki kell öblíteni.
	MT	Laħlaħ ħalqek.
	NL	De mond spoelen.
	PL	Wypłukać usta.
	PT	Enxaguar a boca.
	RO	Clătiți gura.
	SK	Vypláchnite ústa.
	SL	Izprati usta.
	FI	Huuhdo suu.
	SV	Skölj munnen.

P331	Jazyk	
	BG	НЕ предизвиквайте повръщане.
	ES	NO provocar el vómito.
	CS	NEVYVOLÁVEJTE zvracení.
	DA	Fremkald IKKE opkastning.
	DE	KEIN Erbrechen herbeiführen.
	ET	MITTE kutsuda esile oksendamist.
	EL	ΜΗΝ προκαλέσετε εμετό.
	EN	Do NOT induce vomiting.
	FR	NE PAS faire vomir.
	GA	NÁ spreagtar urlacan.
▼M4	HR	NE izazivati povraćanje.
▼B	IT	NON provocare il vomito.
	LV	NEIZRAISĪT vemšanu.
	LT	NESKATINTI vėmimo.
	HU	TILOS hánytatni.
	MT	TIPPROVOKAX ir-remettar.
	NL	GEEN braken opwekken.
	PL	NIE wywoływać wymiotów.
	PT	NÃO provocar o vómito.
	RO	NU provocați voma.

▼B

P331	Jazyk	
	SK	Nevyvolávajte zvracanie.
	SL	NE izzvati bruhanja.
	FI	EI saa oksennuttaa.
	SV	Framkalla INTE kräkning.

P332	Jazyk	
	BG	При поява на кожно дразнене:
	ES	En caso de irritación cutánea:
	CS	Při podráždění kůže:
	DA	Ved hudirritation:
	DE	Bei Hautreizung:
	ET	Nahaärituse korral:
	EL	Εάν παρατηρηθεί ερεθισμός του δέρματος:
	EN	If skin irritation occurs:
	FR	En cas d'irritation cutanée:
	GA	I gcás greannú craicinn:
▼M4	HR	U slučaju nadražaja kože:
▼B	IT	In caso di irritazione della pelle:
	LV	Ja rodas ādas iekaisums:
	LT	Jeigu sudirginama oda:
	HU	Bőrirritáció esetén:
	MT	Jekk ikun hemm irritazzjoni tal-ġilda:
	NL	Bij huidirritatie:
	PL	W przypadku wystąpienia podrażnienia skóry:
	PT	Em caso de irritação cutânea:
	RO	În caz de iritare a pielii:
	SK	Ak sa prejaví podráždenie pokožky:
	SL	Če nastopi draženje kože:
	FI	Jos ilmenee ihoärsytystä:
	SV	Vid hudirritation:

P333	Jazyk	
	BG	При поява на кожно дразнене или обрив на кожата:
	ES	En caso de irritación o erupción cutánea:
	CS	Při podráždění kůže nebo vyrážce:
	DA	Ved hudirritation eller udslet:
	DE	Bei Hautreizung oder -ausschlag:
	ET	Nahaärituse või _obe korral:

▼B

P333	Jazyk	
	EL	Εάν παρατηρηθεί ερεθισμός του δέρματος ή εμφανιστεί εξάνθημα:
	EN	If skin irritation or rash occurs:
	FR	En cas d'irritation ou d'éruption cutanée:
	GA	I gcás greannú nó grís craicinn:
▼M4	HR	U slučaju nadražaja ili osipa na koži:
▼B	IT	In caso di irritazione o eruzione della pelle:
	LV	Ja rodas ādas iekaisums vai izsitumi:
	LT	Jeigu sudirginama oda arba ją išberia.
	HU	Bőrirritáció vagy kiütések megjelenése esetén:
	MT	Jekk ikun hemm irritazzjoni jew raxx tal-ġilda:
	NL	Bij huidirritatie of uitslag:
	PL	W przypadku wystąpienia podrażnienia skóry lub wysypki:
	PT	Em caso de irritação ou erupção cutânea:
	RO	În caz de iritare a pielii sau de erupție cutanată:
	SK	Ak sa prejaví podráždenie pokožky alebo sa vytvoria vyrážky:
	SL	Če nastopi draženje kože ali se pojavi izpuščaj:
	FI	Jos ilmenee ihoärsytystä tai ihottumaa:
	SV	Vid hudirritation eller utslag:

P334	Jazyk	
	BG	Потопете в хладка вода/сложете мокри компреси.
	ES	Sumergir en agua fresca/aplicar compresas húmedas.
	CS	Ponořte do studené vody/zabalte do vlhkého obvazu.
	DA	Skyl under koldt vand/anvend våde omslag.
	DE	In kaltes Wasser tauchen/nassen Verband anlegen.
	ET	Hoida jahedas vees/panna peale niiske kompress.
	EL	Βυθίστε σε δροσερό νερό/τυλίξτε με βρεγμένους επιδέσμους.
	EN	Immerse in cool water/wrap in wet bandages.
	FR	Rincer à l'eau fraîche/poser une compresse humide.
	GA	Tum in uisce fionnuar/cuir bréid fliuch air.
▼M4	HR	Uroniti u hladnu vodu/omotati vlažnim zavojem.
▼B	IT	Immergere in acqua fredda/avvolgere con un bendaggio umido.

▼B

P334	Jazyk	
	LV	Iegremdēt vēsā ūdenī/ietīt mitros apsējos.
	LT	Įmerkti į vėsų vandenį/apvynioti šlapiais tvarsčiais.
	HU	Hideg vízzel/nedves kötéssel kell hűteni.
	MT	Daħħal fl-ilma kiesaħ/kebbeb f'faxex imxarrbin.
	NL	In koud water onderdompelen/nat verband aanbrengen.
	PL	Zanurzyć w zimnej wodzie/owinąć mokrym bandażem.
	PT	Mergulhar em água fria/aplicar compressas húmidas.
	RO	Introduceți în apă rece/acoperiți cu o compresă umedă.
	SK	Ponorte do studenej vody/obviažte mokrými obväzmi.
	SL	Potopiti v hladno vodo/zaviti v mokre povoje.
	FI	Upota kylmään veteen/kääri märkiin siteisiin.
	SV	Skölj under kallt vatten/använd våta omslag.

P335	Jazyk	
	BG	Отстранете от кожата посипаните частици.
	ES	Sacudir las partículas que se hayan depositado en la piel.
	CS	Volné částice odstraňte z kůže.
	DA	Børst løse partikler bort fra huden.
	DE	Lose Partikel von der Haut abbürsten.
	ET	Pühkida lahtised osakesed nahalt maha.
	EL	Αφαιρέστε προσεκτικά τα σωματίδια που έχουν μείνει στο δέρμα.
	EN	Brush off loose particles from skin.
	FR	Enlever avec précaution les particules déposées sur la peau.
	GA	Glan cáithníní scaoilte den chraiceann.

▼M4

	HR	Izmesti zaostale čestice s kože.

▼B

	IT	Rimuovere le particelle depositate sulla pelle.
	LV	Noberzt no ādas nepiestiprinātās daļiņas.
	LT	Neprilipusias daleles nuvalyti nuo odos.
	HU	A bőrre lazán tapadó szemcséket óvatosan le kell kefélni.
	MT	Farfar il-frak mhux imwaħħla minn fuq il-ġilda.
	NL	Losse deeltjes van de huid afvegen.
	PL	Nie związaną pozostałość strzepnąć ze skóry.
	PT	Sacudir da pele as partículas soltas.
	RO	Îndepărtați particulele depuse pe piele.

▼B

P335	Jazyk	
	SK	Z pokožky oprášte sypké čiastočky.
	SL	S krtačo odstraniti razsute delce s kože.
	FI	Poista irtohiukkaset iholta.
	SV	Borsta bort lösa partiklar från huden.

P336	Jazyk	
	BG	Размразете замръзналите части в хладка вода. Не разтривайте засегнатото място.
	ES	Descongelar las partes heladas con agua tibia. No frotar la zona afectada.
	CS	Omrzlá místa ošetřete vlažnou vodou. Postižené místo netřete.
	DA	Forsigtig opvarmning af frostskadede legemsdele i lunkent vand. Gnid ikke det angrebne område.
	DE	Vereiste Bereiche mit lauwarmem Wasser auftauen. Betroffenen Bereich nicht reiben.
	ET	Sulatada külmunud piirkonnad leige veega. Kannatada saanud piirkonda mitte hõõruda.
	EL	Ξεπαγώστε τα παγωμένα μέρη με χλιαρό νερό. Μην τρίβετε την περιοχή που πάγωσε.
	EN	Thaw frosted parts with lukewarm water. Do no rub affected area.
	FR	Dégeler les parties gelées avec de l'eau tiède. Ne pas frotter les zones touchées.
	GA	Leáigh codanna sioctha le huisce alabhog. Ná cuimil an réimse lena mbaineann.
▼M4	HR	Zamrznute dijelove odmrznuti mlakom vodom. Ne trljati oštećeno mjesto.
▼B	IT	Sgelare le parti congelate usando acqua tiepida. Non sfregare la parte interessata.
	LV	Atkausēt sasalušās daļas ar remdenu ūdeni. Skarto zonu neberzt.
	LT	Prišalusias daleles atitirpinti drungnu vandeniu. Netrinti paveiktos zonos.
	HU	A fagyott részeket langyos vízzel fel kell melegíteni. Tilos az érintett terület dörzsölése.
	MT	Ħoll il-partijiet kiesħa bl-ilma fietel. Toġħrokx il-parti affettwata.
	NL	Bevroren lichaamsdelen met lauw water ontdooien. Niet wrijven op de betrokken plaatsen.
	PL	Rozmrozić oszronione obszary letnią wodą. Nie trzeć oszronionego obszaru.
	PT	Derreter as zonas congeladas com água morna. Não friccionar a zona afectada.
	RO	Dezgheţaţi părţile degerate cu apă călduţă. Nu frecaţi zona afectată.

▼B

P336	Jazyk	
	SK	Zmrznuté časti ošetrite vlažnou vodou. Postihnuté miesto netrite.
	SL	Zamrznjene dele odtaliti z mlačno vodo. Ne drgniti prizadetega mesta.
	FI	Sulata jäätyneet alueet haalealla vedellä. Vahingoittunutta aluetta ei saa hangata.
	SV	Värm det köldskadade området med ljummet vatten. Gnid inte det skadade området.

P337	Jazyk	
	BG	При продължително дразнене на очите:
	ES	Si persiste la irritación ocular:
	CS	Přetrvává-li podráždění očí:
	DA	Ved vedvarende øjenirritation:
	DE	Bei anhaltender Augenreizung:
	ET	Kui silmade ärritus ei möödu:
	EL	Εάν δεν υποχωρεί ο οφθαλμικός ερεθισμός:
	EN	If eye irritation persists:
	FR	Si l'irritation oculaire persiste:
	GA	Má mhaireann an greannú súile:
▼M4	HR	Ako nadražaj oka ne prestaje:
▼B	IT	Se l'irritazione degli occhi persiste:
	LV	Ja acu iekaisums nepāriet:
	LT	Jei akių dirginimas nepraeina:
	HU	Ha a szemirritáció nem múlik el:
	MT	Jekk l-irritazzjoni ta' l-għajnejn tibqa':
	NL	Bij aanhoudende oogirritatie:
	PL	W przypadku utrzymywania się działania drażniącego na oczy:
	PT	Caso a irritação ocular persista:
	RO	Dacă iritarea ochilor persistă:
	SK	Ak podráždenie očí pretrváva:
	SL	Če draženje oči ne preneha:
	FI	Jos silmä-ärsytys jatkuu:
	SV	Vid bestående ögonirritation:

P338	Jazyk	
	BG	Свалете контактните лещи, ако има такива и доколкото това е възможно. Продължете с изплакването.
	ES	Quitar las lentes de contacto, si lleva y resulta fácil. Seguir aclarando.

▼B

P338	Jazyk	
	CS	Vyjměte kontaktní čočky, jsou-li nasazeny a pokud je lze vyjmout snadno. Pokračujte ve vyplachování.
	DA	Fjern eventuelle kontaktlinser, hvis dette kan gøres let. Fortsæt skylning.
	DE	Eventuell Vorhandene Kontaktlinsen nach Möglichkeit entfernen. Weiter ausspülen.
	ET	Eemaldada kontaktläätsed, kui neid kasutatakse ja kui neid on kerge eemaldada. Loputada veel kord.
	EL	Εάν υπάρχουν φακοί επαφής, αφαιρέστε τους, εφόσον είναι εύκολο. Συνεχίστε να ξεπλένετε.
	EN	Remove contact lenses, if present and easy to do. Continue rinsing.
	FR	Enlever les lentilles de contact si la victime en porte et si elles peuvent être facilement enlevées. Continuer à rincer.
	GA	Tóg amach na tadhall-lionsaí, más ann dóibh agus más furasta é sin a dhéanamh. Lean den sruthlú.
▼M4	HR	Ukloniti kontaktne leće ukoliko ih nosite i ako se one lako uklanjaju. Nastaviti ispiranje.
▼B	IT	Togliere le eventuali lenti a contatto se è agevole farlo. Continuare a sciacquare.
	LV	Izņemiet kontaktlēcas, ja tās ir ievietotas un to ir viegli izdarīt. Turpiniet skalot.
	LT	Išimti kontaktinius lęšius, jeigu jie yra ir jeigu lengvai galima tai padaryti. Toliau plauti akis.
	HU	Adott esetben kontaktlencsék eltávolítása, ha könnyen megoldható. Az öblítés folytatása.
	MT	Neħħi l-lentijiet tal-kuntatt, jekk ikun hemm u jkunu faċli biex tneħħihom. Kompli laħlaħ.
	NL	Contactlenzen verwijderen, indien mogelijk. Blijven spoelen.
	PL	Wyjąć soczewki kontaktowe, jeżeli są i można je łatwo usunąć. Nadal płukać.
	PT	Se usar lentes de contacto, retire-as, se tal lhe for possível. Continue a enxaguar.
	RO	Scoateți lentilele de contact, dacă este cazul și dacă acest lucru se poate face cu ușurință. Continuați să clătiți.
	SK	Ak používate kontaktné šošovky a ak je to možné, odstráňte ich. Pokračujte vo vyplachovaní.
	SL	Odstranite kontaktne leče, če jih imate in če to lahko storite brez težav. Nadaljujte z izpiranjem.
	FI	Poista piilolinssit, jos sen voi tehdä helposti. Jatka huuhtomista.
	SV	Ta ur eventuella kontaktlinser om det går lätt. Fortsätt att skölja.

▼B

P340	Jazyk	
	BG	Изведете пострадалия на чист въздух и го поставете в позиция, улесняваща дишането.
	ES	Transportar a la víctima al exterior y mantenerla en reposo en una posición confortable para respirar.
	CS	Přeneste postiženého na čerstvý vzduch a ponechte jej v klidu v poloze usnadňující dýchání.
	DA	Flyt personen til et sted med frisk luft og sørg for, at vedkommende hviler i en stilling, som letter vejrtrækningen.
	DE	Die betroffene Person an die frische Luft bringen und in einer Position ruhigstellen, die das Atmen erleichtert.
	ET	Toimetada kannatanu värske õhu kätte ja asetada mugavasse puhkeasendisse, mis võimaldab kergesti hingata.
	EL	Μεταφέρετε τον παθόντα στον καθαρό αέρα και αφήστε τον να ξεκουραστεί σε στάση που διευκολύνει την αναπνοή.
	EN	Remove victim to fresh air and keep at rest in a position comfortable for breathing.
	FR	Transporter la victime à l'extérieur et la maintenir au repos dans une position où elle peut confortablement respirer.
	GA	Tabhair amach faoin aer an duine agus coimeád socair é, i riocht ina bhféadfaidh sé anáil a tharraingt go réidh.
▼M4	HR	Premjestiti unesrećenog na svježi zrak, umiriti ga i postaviti u položaj koji olakšava disanje.
▼B	IT	Trasportare l'infortunato all'aria aperta e mantenerlo a riposo in posizione che favorisca la respirazione.
	LV	Izvest cietušo svaigā gaisā un turēt miera stāvoklī, lai būtu ērti elpot.
	LT	Išnešti nukentėjusįjį į gryną orą; jam būtina ramybė ir padėtis, leidžianti laisvai kvėpuoti.
	HU	Az érintett személyt friss levegőre kell vinni és olyan nyugalmi testhelyzetbe kell helyezni, hogy könnyen tudjon lélegezni.
	MT	Esponi lill-vittma għall-arja friska u żommha mistrieħa f'pożizzjoni komda biex tkun tista' tieħu n-nifs.
	NL	Het slachtoffer in de frisse lucht brengen en laten rusten in een houding die het ademen vergemakkelijkt.
	PL	Wyprowadzić lub wynieść poszkodowanego na świeże powietrze i zapewnić warunki do odpoczynku w pozycji umożliwiającej swobodne oddychanie.
	PT	Retirar a vítima para uma zona ao ar livre e mantê-la em repouso numa posição que não dificulte a respiração.

▼B

P340	Jazyk	
	RO	Transportați victima la aer liber și mențineți-o în stare de repaus într-o poziție confortabilă pentru respirație.
	SK	Presuňte postihnutého na čerstvý vzduch a nechajte ho oddychovať v polohe, ktorá mu umožní pohodlné dýchanie.
	SL	Prenesti žrtev na svež zrak in jo pustiti počivati v položaju, ki olajša dihanje.
	FI	Siirrä henkilö raittiiseen ilmaan ja pidä lepoasennossa, jossa on helppo hengittää.
	SV	Flytta personen till frisk luft och se till att han eller hon vilar i en ställning som underlättar andningen

P341	Jazyk	
	BG	При затруднено дишане изведете пострадалия на чист въздух и го поставете в позиция, улесняваща дишането.
	ES	Si respira con dificultad, transportar a la víctima al exterior y mantenerla en reposo en una posición confortable para respirar.
	CS	Při obtížném dýchání přeneste postiženého na čerstvý vzduch a ponechte jej v klidu v poloze usnadňující dýchání.
	DA	Ved vejrtrækningsbesvær: Flyt personen til et sted med frisk luft og sørg for, at vedkommende hviler i en stilling, som letter vejrtrækningen.
	DE	Bei Atembeschwerden an die frische Luft bringen und in einer Position ruhigstellen, die das Atmen erleichtert.
	ET	Hingamisraskuste korral toimetada kannatanu värske õhu kätte ja asetada mugavasse puhkeasendisse, mis võimaldab kergesti hingata.
	EL	Εάν ο παθών έχει δύσπνοια, μεταφέρετέ τον στον καθαρό αέρα και αφήστε τον να ξεκουραστεί σε στάση που διευκολύνει την αναπνοή.
	EN	If breathing is difficult, remove victim to fresh air and keep at rest in a position comfortable for breathing.
	FR	S'il y a difficulté à respirer, transporter la victime à l'extérieur et la maintenir au repos dans une position où elle peut confortablement respirer.
	GA	Más deacair don duine análú, tabhair amach faoin aer é agus coimeád socair é, i riocht ina bhféadfaidh sé anáil a tharraingt go réidh.
▼M4	HR	U slučaju otežanog disanja premjestiti unesrećenog na svježi zrak, umiriti ga i postaviti u položaj koji olakšava disanje.
▼B	IT	Se la respirazione è difficile, trasportare l'infortunato all'aria aperta e mantenerlo a riposo in posizione che favorisca la respirazione.

▼B

P341	Jazyk	
	LV	Ja elpošana ir apgrūtināta, izvest cietušo svaigā gaisā un turēt miera stāvoklī, lai būtu ērti elpot.
	LT	Jeigu nukentėjusiajam sunku kvėpuoti, išnešti jį į gryną orą; jam būtina ramybė ir padėtis, leidžianti laisvai kvėpuoti.
	HU	Légzési nehézségek esetén az érintett személyt friss levegőre kell vinni és olyan nyugalmi testhelyzetbe kell helyezni, hogy könnyen tudjon lélegezni.
	MT	Jekk in-nifs ikun diffiċli, esponi lill-vittma għall-arja friska u żommha mistrieħa f'pożizzjoni komda biex tkun tista' tieħu n-nifs.
	NL	Bij ademhalingsmoeilijkheden het slachtoffer in de frisse lucht brengen en laten rusten in een houding die het ademen vergemakkelijkt.
	PL	W przypadku trudności z oddychaniem, wyprowadzić lub wynieść poszkodowanego na świeże powietrze i zapewnić warunki do odpoczynku w pozycji umożliwiającej swobodne oddychanie.
	PT	Em caso de dificuldade respiratória, retirar a vítima para uma zona ao ar livre e mantê-la em repouso numa posição que não dificulte a respiração.
	RO	Dacă respirația este dificilă, transportați victima la aer liber și mențineți-o în stare de repaus într-o poziție confortabilă pentru respirație.
	SK	Ak nastanú ťažkosti s dýchaním, presuňte postihnutého na čerstvý vzduch a nechajte ho oddychovať v polohe, ktorá mu umožní pohodlné dýchanie.
	SL	Pri oteženem dihanju prenesti žrtev na svež zrak in jo pustiti počivati v položaju, ki olajša dihanje.
	FI	Jos hengitysvaikeuksia, siirrä henkilö raittiiseen ilmaan ja pidä lepoasennossa, jossa on helppo hengittää.
	SV	Vid andningsbesvär, flytta personen till frisk luft och se till att han eller hon vilar i en ställning som underlättar andningen.

P342	Jazyk	
	BG	При симптоми на затруднено дишане:
	ES	En caso de síntomas respiratorios:
	CS	Při dýchacích potížích:
	DA	Ved luftvejssymptomer:
	DE	Bei Symptomen der Atemwege:
	ET	Hingamisteede probleemide ilmnemise korral:
	EL	Εάν παρουσιάζονται αναπνευστικά συμπτώματα:
	EN	If experiencing respiratory symptoms:
	FR	En cas de symptômes respiratoires:
	GA	I gcás siomptóm riospráide:

▼B

P342	Jazyk	
▼M4	HR	Pri otežanom disanju:
▼B	IT	In caso di sintomi respiratori:
	LV	Ja rodas elpošanas traucējumu simptomi:
	LT	Jeigu pasireiškia respiraciniai simptomai:
	HU	Légzési problémák esetén:
	MT	Jekk tkun qed tbati minn sintomi respiratorji:
	NL	Bij ademhalingssymptomen:
	PL	W przypadku wystąpienia objawów ze strony układu oddechowego:
	PT	Em caso de sintomas respiratórios:
	RO	În caz de simptome respiratorii:
	SK	Pri sťaženom dýchaní:
	SL	Pri respiratornih simptomih:
	FI	Jos ilmenee hengitysoireita:
	SV	Vid besvär i luftvägarna:

P350	Jazyk	
	BG	Измийте внимателно и обилно със сапун и вода.
	ES	Lavar suavemente con agua y jabón abundantes.
	CS	Jemně omyjte velkým množstvím vody a mýdla.
	DA	Vask forsigtigt med rigeligt sæbe og vand.
	DE	Behutsam mit viel Wasser und Seife waschen.
	ET	Pesta õrnalt rohke vee ja seebiga.
	EL	Πλύνετε απαλά με άφθονο νερό και σαπούνι.
	EN	Gently wash with plenty of soap and water.
	FR	Laver avec précaution et abondamment à l'eau et au savon.
	GA	Nigh go bog le neart gallúnaí agus uisce.
▼M4	HR	Nježno oprati velikom količinom sapuna i vode.
▼B	IT	Lavare delicatamente e abbondantemente con acqua e sapone.
	LV	Maigi izskalot ar lielu daudzumu ziepēm un ūdeni.
	LT	Atsargiai nuplauti dideliu kiekiu muilo ir vandens.
	HU	Óvatos lemosás bő szappanos vízzel.
	MT	Aħsel bil-mod b'ħafna sapun u ilma.
	NL	Voorzichtig wassen met veel water en zeep.

▼B

P350	Jazyk	
	PL	Delikatnie umyć dużą ilością wody z mydłem.
	PT	Lavar suavemente com sabonete e água abundantes.
	RO	Spălați ușor cu multă apă și săpun.
	SK	Opatrne umyte veľkým množstvom vody a mydla.
	SL	Nežno umiti z veliko mila in vode.
	FI	Pese varovasti runsaalla vedellä ja saippualla.
	SV	Tvätta försiktigt med mycket tvål och vatten.

P351	Jazyk	
	BG	Промивайте внимателно с вода в продължение на няколко минути.
	ES	Aclarar cuidadosamente con agua durante varios minutos.
	CS	Několik minut opatrně oplachujte vodou.
	DA	Skyl forsigtigt med vand i flere minutter.
	DE	Einige Minuten lang behutsam mit Wasser ausspülen.
	ET	Loputada mitme minuti jooksul ettevaatlikult veega.
	EL	Ξεπλύνετε προσεκτικά με νερό για αρκετά λεπτά.
	EN	Rinse cautiously with water for several minutes.
	FR	Rincer avec précaution à l'eau pendant plusieurs minutes.
	GA	Sruthlaítear go faichilleach le huisce ar feadh roinnt nóiméad.
▼M4	HR	Oprezno ispirati vodom nekoliko minuta.
▼B	IT	Sciacquare accuratamente per parecchi minuti.
	LV	Uzmanīgi skalot ar ūdeni vairākas minūtes.
	LT	Atsargiai plauti vandeniu kelias minutes.
	HU	Óvatos öblítés vízzel több percen keresztül.
	MT	Laħlaħ b'attenzjoni bl-ilma għal diversi minuti.
	NL	Voorzichtig afspoelen met water gedurende een aantal minuten.
	PL	Ostrożnie płukać wodą przez kilka minut.
	PT	Enxaguar cuidadosamente com água durante vários minutos.
	RO	Clătiți cu atenție cu apă, timp de mai multe minute.
	SK	Opatrne niekoľko minút oplachujte vodou.
	SL	Previdno izpirati z vodo nekaj minut.
	FI	Huuhdo huolellisesti vedellä usean minuutin ajan.
	SV	Skölj försiktigt med vatten i flera minuter.

▼B

P352	Jazyk	
	BG	Измийте обилно със сапун и вода.
	ES	Lavar con agua y jabón abundantes.
	CS	Omyjte velkým množstvím vody a mýdla.
	DA	Vask med rigeligt sæbe og vand.
	DE	Mit viel Wasser und Seife waschen.
	ET	Pesta rohke vee ja seebiga.
	EL	Πλύνετε με άφθονο σαπούνι και νερό.
	EN	Wash with plenty of soap and water.
	FR	Laver abondamment à l'eau et au savon.
	GA	Nigh le neart gallúnaí agus uisce.
▼M4	HR	Oprati velikom količinom sapuna i vode.
▼B	IT	Lavare abbondantemente con acqua e sapone.
	LV	Mazgāt ar lielu daudzmu ziepēm un ūdeni.
	LT	Plauti dideliu kiekiu muilo ir vandens.
	HU	Lemosás bő szappanos vízzel.
	MT	Aħsel b'ħafna sapun u ilma.
	NL	Met veel water en zeep wassen.
	PL	Umyć dużą ilością wody z mydłem.
	PT	Lavar com sabonete e água abundantes.
	RO	Spălați cu multă apă și săpun.
	SK	Umyte veľkým množstvom vody a mydla.
	SL	Umiti z veliko mila in vode.
	FI	Pese runsaalla vedellä ja saippualla.
	SV	Tvätta med mycket tvål och vatten.

P353	Jazyk	
	BG	Облейте кожата с вода/вземете душ.
	ES	Aclararse la piel con agua/ducharse.
	CS	Opláchněte kůži vodou/osprchujte.
	DA	Skyl/brus huden med vand.
	DE	Haut mit Wasser abwaschen/duschen.
	ET	Loputada nahka veega/loputada duši all.
	EL	Ξεπλύνετε την επιδερμίδα με νερό/στο ντους.
	EN	Rinse skin with water/shower.
	FR	Rincer la peau à l'eau/se doucher.
	GA	Sruthlaítear an craiceann le huisce/glac cithfholcadh.
▼M4	HR	Isprati kožu vodom/tuširanjem.

▼B

P353	Jazyk	
	IT	Sciacquare la pelle/fare una doccia.
	LV	Noskalot ādu ar ūdeni/dušā.
	LT	Odą nuplauti vandeniu/čiurkšle.
	HU	A bőrt le kell öblíteni vízzel/zuhanyozás.
	MT	Laħlaħ il-ġilda bl-ilma/bix-xawer.
	NL	Huid met water afspoelen/afdouchen.
	PL	Spłukać skórę pod strumieniem wody/prysznicem.
	PT	Enxaguar a pele com água/tomar um duche.
	RO	Clătiți pielea cu apă/faceți duș.
	SK	Pokožku opláchnite vodou/sprchou.
	SL	Kožo izprati z vodo/prho.
	FI	Huuhdo/suihkuta iho vedellä.
	SV	Skölj huden med vatten/duscha.

P360	Jazyk	
	BG	Незабавно облейте замърсеното облекло и кожата обилно с вода, преди да свалите дрехите.
	ES	Aclarar inmediatamente con agua abundante las prendas y la piel contaminadas antes de quitarse la ropa.
	CS	Kontaminovaný oděv a kůži okamžitě omyjte velkým množstvím vody a potom oděv odložte.
	DA	Skyl omgående tilsmudset tøj og hud med rigeligt vand, før tøjet fjernes.
	DE	Kontaminierte Kleidung und Haut sofort mit viel Wasser abwaschen und danach Kleidung ausziehen.
	ET	Saastunud rõivad ja nahk loputada viivitamata rohke veega ning alles seejärel rõivad eemaldada.
	EL	Ξεπλύνετε αμέσως τα μολυσμένα ρούχα και την επιδερμίδα με άφθονο νερό πριν αφαιρέσετε τα ρούχα.
	EN	Rinse immediately contaminated clothing and skin with plenty of water before removing clothes.
	FR	Rincer immédiatement et abondamment avec de l'eau les vêtements contaminés et la peau avant de les enlever.
	GA	Sruthlaítear éadaí éillithe agus an craiceann láithreach le neart uisce sula mbaineann an duine na héadaí de.
▼M4	HR	Odmah isprati zagađenu odjeću i kožu velikom količinom vode prije uklanjanja odjeće.

▼B

P360	Jazyk	
	IT	Sciacquare immediatamente e abbondantemente gli indumenti contaminati e la pelle prima di togliersi gli indumenti.
	LV	Nekavējoties noskalot piesārņoto apģērbu un skarto ādu ar lielu daudzumu ūdens pirms apģērba novilkšanas.
	LT	Prieš nuvelkant užterštus drabužius, nedelsiant juos ir odą nuplauti dideliu kiekiu vandens.
	HU	A ruhák levetése előtt a szennyezett ruházatot és a bőrt bő vízzel azonnal le kell öblíteni.
	MT	Laħlaħ mall-ewwel l-ilbies ikkontaminat u l-ġilda b'ħafna ilma qabel ma tneħħi l-ilbies.
	NL	Verontreinigde kleding en huid onmiddellijk met veel water afspoelen en pas daarna kleding uittrekken.
	PL	Natychmiast spłukać zanieczyszczoną odzież i skórę dużą ilością wody przed zdjęciem odzieży.
	PT	Enxaguar imediatamente com muita água a roupa e a pele contaminadas antes de se despir.
	RO	Clătiți imediat îmbrăcămintea contaminată și pielea cu multă apă, înainte de scoaterea îmbrăcămintei.
	SK	Kontaminovaný odev a pokožku ihneď opláchnite veľkým množstvom vody a potom odev odstráňte.
	SL	Takoj izprati kontaminirana oblačila in kožo z veliko vode pred odstranitvijo oblačil.
	FI	Huuhdo saastunut vaatetus ja iho välittömästi runsaalla vedellä ennen vaatetuksen riisumista.
	SV	Skölj genast nedstänkta kläder och hud med mycket vatten innan du tar av dig kläderna.

P361	Jazyk	
	BG	Незабавно свалете цялото замърсено облекло.
	ES	Quitarse inmediatamente las prendas contaminadas.
	CS	Veškeré kontaminované části oděvu okamžitě svlékněte.
	DA	Tilsmudset tøj tages straks af/fjernes.
	DE	Alle kontaminierten Kleidungsstücke sofort ausziehen.
	ET	Kõik saastunud rõivad viivitamata seljast võtta.
	EL	Αφαιρέστε/Βγάλτε αμέσως όλα τα μολυσμένα ρούχα.
	EN	Remove/Take off immediately all contaminated clothing.
	FR	Enlever immédiatement les vêtements contaminés.
	GA	Bain díot láithreach na héadaí éillithe go léir.
▼M4	HR	Odmah ukloniti/skinuti svu zagađenu odjeću.

▼B

P361	Jazyk	
	IT	Togliersi di dosso immediatamente tutti gli indumenti contaminati.
	LV	Noņemt/Novilkt nekavējoties visu piesārņoto apģērbu.
	LT	Nedelsiant nuvilkti/pašalinti visus užterštus drabužius.
	HU	Az összes szennyezett ruhadarabot azonnal el kell távolítani/le kell vetni.
	MT	Neħħi/Inża' mall-ewwel l-ilbies ikkontaminat.
	NL	Verontreinigde kleding onmiddellijk uittrekken.
	PL	Natychmiast usunąć/zdjąć całą zanieczyszczoną odzież.
	PT	Despir/retirar imediatamente toda a roupa contaminada.
	RO	Scoateți imediat toată îmbrăcămintea contaminată.
	SK	Ihneď odstráňte/vyzlečte všetky kontaminované časti odevu.
	SL	Takoj odstraniti/sleči vsa kontaminirana oblačila.
	FI	Riisu saastunut vaatetus välittömästi.
	SV	Ta omedelbart av alla nedstänkta kläder.

P362	Jazyk	
	BG	Свалете замърсеното облекло и го изперете преди повторна употреба.
	ES	Quitarse las prendas contaminadas y lavarlas antes de volver a usarlas.
	CS	Kontaminovaný oděv svlékněte a před opětovným použitím ho vyperte.
	DA	Forurenet tøj tages af og vaskes, før det bruges igen.
	DE	Kontaminierte Kleidung ausziehen und vor erneutem Tragen waschen.
	ET	Võtta saastunud rõivad seljast ja pesta neid enne järgmist kasutamist.
	EL	Βγάλτε τα μολυσμένα ρούχα και πλύνετέ τα πριν τα ξαναχρησιμοποιήσετε.
	EN	Take off contaminated clothing and wash before reuse.
	FR	Enlever les vêtements contaminés et les laver avant réutilisation
	GA	Bain díot láithreach na héadaí éillithe go léir agus nigh iad sula ndéanfar iad a athúsáid.
▼M4	HR	Skinuti zagađenu odjeću i oprati prije ponovne uporabe.
▼B	IT	Togliersi di dosso gli indumenti contaminati e lavarli prima di indossarli nuovamente.
	LV	Novilkt piesārņoto apģērbu un pirms atkārtotas lietošanas izmazgāt.

▼B

P362	Jazyk	
	LT	Nusivilkti užterštus drabužius ir išskalbti prieš vėl juos apsivelkant.
	HU	A szennyezett ruhát le kell vetni és az újbóli használat előtt ki kell mosni.
	MT	Inżaʼ l-ħwejjeġ kontaminati u aħsilhom qabel ma terġaʼ tużahom.
	NL	Verontreinigde kleding uittrekken en wassen alvorens deze opnieuw te gebruiken.
	PL	Zanieczyszczoną odzież zdjąć i wyprać przed ponownym użyciem.
	PT	Retirar a roupa contaminada e lavá-la antes de a voltar a usar.
	RO	Scoateți îmbrăcămintea contaminată și spălați-o înainte de reutilizare.
	SK	Kontaminovaný odev vyzlečte a pred ďalším použitím vyperte.
	SL	Sleči kontaminirana oblačila in jih oprati pred ponovno uporabo.
	FI	Riisu ja pese saastunut vaatetus ennen uudelleenkäyttöä.
	SV	Nedstänkta kläder tas av och tvättas innan de används igen.

P363	Jazyk	
	BG	Изперете замърсеното облекло преди повторна употреба.
	ES	Lavar las prendas contaminadas antes de volver a usarlas.
	CS	Kontaminovaný oděv před opětovným použitím vyperte.
	DA	Tilsmudset tøj skal vaskes, før det kan anvendes igen.
	DE	Kontaminierte Kleidung vor erneutem Tragen waschen.
	ET	Saastunud rõivad enne järgmist kasutamist pesta.
	EL	Πλύνετε τα μολυσμένα ενδύματα πριν τα ξαναχρησιμοποιήσετε.
	EN	Wash contaminated clothing before reuse.
	FR	Laver les vêtements contaminés avant réutilisation.
	GA	Nigh éadaí éillithe sula ndéanfar iad a athúsáid.
▼M4	HR	Oprati zagađenu odjeću prije ponovne uporabe.
▼B	IT	Lavare gli indumenti contaminati prima di indossarli nuovamente.
	LV	Pirms atkārtotas lietošanas piesārņoto apģērbu izmazgāt.

▼B

P363	Jazyk	
	LT	Užterštus drabužius išskalbti prieš vėl juos apsivelkant.
	HU	A szennyezett ruhát újbóli használat előtt ki kell mosni.
	MT	Aħsel il-ħwejjeġ kontaminati qabel terġa' tużahom.
	NL	Verontreinigde kleding wassen alvorens deze opnieuw te gebruiken.
	PL	Wyprać zanieczyszczoną odzież przed ponownym użyciem.
	PT	Lavar a roupa contaminada antes de a voltar a usar.
	RO	Spălați îmbracămintea contaminată, înainte de reutilizare.
	SK	Kontaminovaný odev pred ďalším použitím vyperte.
	SL	Kontaminirana oblačila oprati pred ponovno uporabo.
	FI	Pese saastunut vaatetus ennen uudelleenkäyttöä.
	SV	Nedstänkta kläder ska tvättas innan de används igen.

P370	Jazyk	
	BG	При пожар:
	ES	En caso de incendio:
	CS	V případě požáru:
	DA	Ved brand:
	DE	Bei Brand:
	ET	Tulekahju korral:
	EL	Σε περίπτωση πυρκαγιάς:
	EN	In case of fire:
	FR	En cas d'incendie:
	GA	I gcás dóiteáin:
▼M4	HR	U slučaju požara:
▼B	IT	In caso di incendio:
	LV	Ugunsgrēka gadījumā:
	LT	Gaisro atveju:
	HU	Tűz esetén:
	MT	F'każ ta' nar:
	NL	In geval van brand:
	PL	W przypadku pożaru:
	PT	Em caso de incêndio:
	RO	În caz de incendiu:

▼B

P370	Jazyk	
	SK	V prípade požiaru:
	SL	Ob požaru:
	FI	Tulipalon sattuessa:
	SV	Vid brand:

P371	Jazyk	
	BG	При голям пожар и значителни количества:
	ES	En caso de incendio importante y en grandes cantidades:
	CS	V případě velkého požáru a velkého množství:
	DA	Ved større brand og store mængder:
	DE	Bei Großbrand und großen Mengen:
	ET	Suure tulekahju korral ning kui on tegemist suurte kogustega:
	EL	Σε περίπτωση σοβαρής πυρκαγιάς και εάν πρόκειται για μεγάλες ποσότητες:
	EN	In case of major fire and large quantities:
	FR	En cas d'incendie important et s'il s'agit de grandes quantités:
	GA	I gcás mórdhóiteáin agus má tá cainníochtaí móra i gceist:
▼M4	HR	U slučaju velikog požara i velikih količina:
▼B	IT	In caso di incendio grave e di quantità rilevanti:
	LV	Ugunsgrēka un lielu apjomu gadījumā:
	LT	Didelio gaisro ir didelių kiekių atveju:
	HU	Nagyobb tűz és nagy mennyiség esetén:
	MT	F'każ ta' nar kbir u kwantitajiet kbar:
	NL	In geval van grote brand en grote hoeveelheden:
	PL	W przypadku poważnego pożaru i dużych ilości:
	PT	Em caso de incêndio importante e de grandes quantidades:
	RO	În caz de incendiu de proporții și de cantități mari de produs:
	SK	V prípade veľkého požiaru a veľkého množstva:
	SL	Ob velikem požaru in velikih količinah:
	FI	Jos tulipalo ja ainemäärät ovat suuret:
	SV	Vid större brand och stora mängder:

P372	Jazyk	
	BG	Опасност от експлозия при пожар.
	ES	Riesgo de explosión en caso de incendio.

▼B

P372	Jazyk	
	CS	Nebezpečí výbuchu v případě požáru.
	DA	Eksplosionsfare ved brand.
	DE	Explosionsgefahr bei Brand.
	ET	Tulekahju korral plahvatusoht.
	EL	Κίνδυνος έκρηξης σε περίπτωση πυρκαγιάς.
	EN	Explosion risk in case of fire.
	FR	Risque d'explosion en cas d'incendie.
	GA	Baol pléasctha i gcás dóiteáin.
▼M4	HR	Opasnost od eksplozije u slučaju požara.
▼B	IT	Rischio di esplosione in caso di incendio.
	LV	Eksplozijas risks ugunsgrēka gadījumā:
	LT	Sprogimo pavojus gaisro atveju.
	HU	Tűz esetén robbanásveszély.
	MT	Riskju ta' splużjoni f'każ ta' nar.
	NL	Ontploffingsgevaar in geval van brand.
	PL	Ryzyko wybuchu w razie pożaru.
	PT	Risco de explosão em caso de incêndio.
	RO	Risc de explozie în caz de incendiu.
	SK	V prípade požiaru hrozí riziko výbuchu.
	SL	Nevarnost eksplozije ob požaru.
	FI	Tulipalon sattuessa räjähdysvaara.
	SV	Explosionsrisk vid brand.

P373	Jazyk	
	BG	НЕ се опитвайте да гасите пожара, ако огънят наближи експлозиви.
	ES	NO luchar contra el incendio cuando el fuego llega a los explosivos.
	CS	Požár NEHASTE, dostane-li se k výbušninám.
	DA	BEKÆMP IKKE branden, hvis denne når eksplosiverne.
	DE	KEINE Brandbekämpfung, wenn das Feuer explosive Stoffe/Gemische/Erzeugnisse erreicht.
	ET	Kui tuli jõuab lõhkeaineteni, MITTE teha kustutustöid.
	EL	ΜΗΝ προσπαθείτε να σβήσετε την πυρκαγιά, όταν η φωτιά πλησιάζει σε εκρηκτικά.
	EN	DO NOT fight fire when fire reaches explosives.
	FR	NE PAS combattre l'incendie lorsque le feu atteint les explosifs.
	GA	NÁ DÉAN an dóiteán a chomhrac má shroicheann sé pléascáin.

▼B

P373	Jazyk	
▼M4	HR	NE gasiti vatru kada plamen može zahvatiti eksplozive.
▼B	IT	NON utilizzare mezzi estinguenti se l'incendio raggiunge materiali esplosivi.
	LV	NECENSTIES dzēst ugunsgrēku, ja uguns piekļūst sprādzienbīstamām vielām.
	LT	NEGESINTI gaisro, jeigu ugnis pasiekia sprogmenis.
	HU	TILOS a tűz oltása, ha az robbanóanyagra átterjedt.
	MT	TIPPRUVAX TITFI n-nar meta n-nar jilħaq l-isplussivi.
	NL	NIET blussen wanneer het vuur de ontplofbare stoffen bereikt.
	PL	NIE gasić pożaru, jeżeli ogień dosięgnie materiały wybuchowe
	PT	Se o fogo atingir os explosivos, NÃO tentar combatê-lo.
	RO	NU încercați să stingeți incendiul atunci când focul a ajuns la explozivi.
	SK	Požiar NEHASTE, ak sa oheň priblížil k výbušninám.
	SL	NE gasiti, ko ogenj doseže eksploziv.
	FI	Tulta EI SAA yrittää sammuttaa sen saavutettua räjähteet.
	SV	Försök INTE bekämpa branden när den når explosiva varor.

P374	Jazyk	
	BG	Гасете пожара с обичайните предпазни мерки от разумно разстояние.
	ES	Luchar contra el incendio desde una distancia razonable, tomando las precauciones habituales.
	CS	Haste z přiměřené vzdálenosti a dodržujte běžná opatření.
	DA	Træf normale foranstaltninger mod brand og bekæmp den på en fornuftig afstand.
	DE	Brandbekämpfung mit üblichen Vorsichtsmaßnahmen aus angemessener Entfernung.
	ET	Kustutustöid teha tavaliste ettevaatusabinõudega ja mõistlikust kaugusest.
	EL	Προσπαθήστε να σβήσετε την πυρκαγιά λαμβάνοντας τις κατάλληλες προφυλάξεις και από εύλογη απόσταση.
	EN	Fight fire with normal precautions from a reasonable distance.
	FR	Combattre l'incendie à distance en prenant les précautions normales.

▼B

P374	Jazyk	
	GA	Déan na gnáth-réamhchúraimí chun an dóiteán a chomhrac gan a bheith níos gaire dó ná mar atá réasúnta.
▼M4	HR	Gasiti vatru uz odgovarajući oprez s primjerene udaljenosti.
▼B	IT	Utilizzare i mezzi estinguenti con le precauzioni abituali a distanza ragionevole.
	LV	Dzēst ugunsgrēku, ņemot vērā parastos drošības nosacījumus un no saprātīga attāluma.
	LT	Gaisrą gesinti laikantis įprastinio atsargumo pakankamu atstumu.
	HU	Tűzoltás megfelelő távolságból a szokásos óvintézkedések betartásával.
	MT	Itfi n-nar bil-prekawzjonijiet normali minn distanza raġonevoli.
	NL	Met normale voorzorgen vanaf een redelijke afstand blussen.
	PL	Gasić pożar z rozsądnej odległości z zachowaniem zwykłych środków ostrożności.
	PT	Combater o incêndio tomando as precauções normais e a partir de uma distância razoável.
	RO	Stingeți incendiul de la o distanță rezonabilă, luând măsuri normale de precauție.
	SK	Požiar haste z primeranej vzdialenosti pri dodržiavaní bežných bezpečnostných opatrení.
	SL	Gasiti z običajno previdnostjo in s primerne razdalje.
	FI	Sammuta palo kohtuullisen välimatkan päästä tavanomaisin varotoimin.
	SV	Bekämpa branden på vanligt sätt på behörigt avstånd.

P375	Jazyk	
	BG	Гасете пожара от разстояние поради опасност от експлозия.
	ES	Luchar contra el incendio a distancia, dado el riesgo de explosión.
	CS	Kvůli nebezpečí výbuchu haste z dostatečné vzdálenosti.
	DA	Bekæmp branden på afstand på grund af eksplosionsfare.
	DE	Wegen Explosionsgefahr Brand aus der Entfernung bekämpfen.
	ET	Plahvatusohu tõttu teha kustutustöid eemalt.
	EL	Προσπαθήστε να σβήσετε την πυρκαγιά από απόσταση, επειδή υπάρχει κίνδυνος έκρηξης.
	EN	Fight fire remotely due to the risk of explosion.

▼B

P375	Jazyk	
	FR	Combattre l'incendie à distance à cause du risque d'explosion.
	GA	Téigh i gcianghleic leis an dóiteán mar gheall ar an mbaol pléasctha.
▼M4	HR	Gasiti s veće udaljenosti zbog opasnosti od eksplozije.
▼B	IT	Rischio di esplosione. Utilizzare i mezzi estinguenti a grande distanza.
	LV	Dzēst ugunsgrēku no attāluma eksplozijas riska dēļ.
	LT	Gaisrą gesinti iš toli dėl sprogimo pavojaus.
	HU	A tűz oltását robbanásveszély miatt távolból kell végezni.
	MT	Itfi n-nar mill-bogħod minħabba r-riskju ta' splużjoni.
	NL	Op afstand blussen omwille van ontploffingsgevaar.
	PL	Z powodu ryzyka wybuchu gasić pożar z odległości.
	PT	Combater o incêndio à distância, devido ao risco de explosão.
	RO	Stingeți incendiul de la distanță din cauza pericolului de explozie.
	SK	Z dôvodu nebezpečenstva výbuchu požiar haste z diaľky.
	SL	Gasiti z večje razdalje zaradi nevarnosti eksplozije.
	FI	Sammuta palo etäältä räjähdysvaaran takia.
	SV	Bekämpa branden på avstånd på grund av explosionsrisken.

P376	Jazyk	
	BG	Спрете теча, ако е безопасно.
	ES	Detener la fuga, si no hay peligro en hacerlo.
	CS	Zastavte únik, můžete-li tak učinit bez rizika.
	DA	Stands lækagen, hvis dette er sikkert.
	DE	Undichtigkeit beseitigen, wenn gefahrlos möglich.
	ET	Leke peatada, kui seda on võimalik teha ohutult.
	EL	Σταματήστε τη διαρροή, εφόσον δεν υπάρχει κίνδυνος.
	EN	Stop leak if safe to do so.
	FR	Obturer la fuite si cela peut se faire sans danger.
	GA	Cuir stop leis an sceitheadh má tá sé sábháilte é sin a dhéanamh.

▼B

P376	Jazyk	
▼M4	HR	Ako je sigurno, zaustaviti istjecanje.
▼B	IT	Bloccare la perdita se non c'è pericolo.
	LV	Apstādināt noplūdi, ja to var izdarīt drošā veidā.
	LT	Sustabdyti nuotėkį, jeigu galima saugiai tai padaryti.
	HU	Meg kell szüntetni a szivárgást, ha ez biztonságosan megtehető.
	MT	Waqqaf it-tnixxija jekk ma jkunx hemm periklu.
	NL	Het lek dichten als dat veilig gedaan kan worden.
	PL	Jeżeli jest to bezpieczne zahamować wyciek.
	PT	Deter a fuga se tal puder ser feito em segurança.
	RO	Opriți scurgerea, dacă acest lucru se poate face în siguranță.
	SK	Zastavte únik, ak je to bezpečné.
	SL	Zaustaviti puščanje, če je varno.
	FI	Sulje vuoto, jos sen voi tehdä turvallisesti.
	SV	Stoppa läckan om det kan göras på ett säkert sätt.

P377	Jazyk	
	BG	Пожар от изтекъл газ: Не гасете освен при възможност за безопасно отстраняване на теча.
	ES	Fuga de gas en llamas: No apagar, salvo si la fuga puede detenerse sin peligro.
	CS	Požár unikajícího plynu: Nehaste, nelze-li únik bezpečně zastavit.
	DA	Brand fra udsivende gas: Sluk ikke, medmindre det er sikkert at stoppe lækagen.
	DE	Brand von ausströmendem Gas: Nicht löschen, bis Undichtigkeit gefahrlos beseitigt werden kann.
	ET	Lekkiva gaasi põlemise korral mitte kustutada, välja arvatud juhul, kui leket on võimalik ohutult peatada.
	EL	Διαρροή φλεγόμενου αερίου: Μην την σβήσετε, εκτός εάν μπορείτε να σταματήσετε τη διαρροή χωρίς κίνδυνο.
	EN	Leaking gas fire: Do not extinguish, unless leak can be stopped safely.
	FR	Fuite de gaz enflammé: Ne pas éteindre si la fuite ne peut pas être arrêtée sans danger.

▼B

P377	Jazyk	
	GA	Tine gháis ag sceitheadh: Ná múch, mura i ndán agus gur féidir stop a chur leis an sceitheadh go sábháilte.
▼M4	HR	Požar zbog istjecanja plina: ne gasiti ako nije moguće sa sigurnošću zaustaviti istjecanje.
▼B	IT	In caso d'incendio dovuto a perdita di gas, non estinguere a meno che non sia possibile bloccare la perdita senza pericolo.
	LV	Degšanas gāzes noplūde: Nedzēst, ja vien noplūdi var apstādināt drošā veidā.
	LT	Dujų nuotėkio sukeltas gaisras: Negesinti, nebent nuotėkį būtų galima saugiai sustabdyti.
	HU	Égő szivárgó gáz: Csak akkor szabad a tüzet oltani, ha a szivárgás biztonságosan megszüntethető.
	MT	Tnixxija ta' gass tan-nar: Tippruvax titfiha, sakemm it-tnixxija ma tkunx tista' titwaqqaf bla periklu.
	NL	Brand door lekkend gas: niet blussen, tenzij het lek veilig gedicht kan worden.
	PL	W przypadku płonięcia wyciekającego gazu: Nie gasić, jeżeli nie można bezpiecznie zahamować wycieku.
	PT	Incêndio por fuga de gás: não apagar, a menos que se possa deter a fuga em segurança.
	RO	Incendiu cauzat de o scurgere de gaz: nu încercați să stingeți, decât dacă scurgerea poate fi oprită în siguranță.
	SK	Požiar unikajúceho plynu: Nehaste, pokiaľ únik nemožno bezpečne zastaviť.
	SL	Požar zaradi uhajanja plina: Ne gasiti, če puščanja ni mogoče varno zaustaviti.
	FI	Vuotavasta kaasusta johtuva palo: Ei saa sammuttaa, jollei vuotoa voida pysäyttää turvallisesti.
	SV	Läckande gas som brinner: Försök inte släcka branden om inte läckan kan stoppas på ett säkert sätt.

P378	Jazyk	
	BG	Използвайте … за гасене.
	ES	Utilizar … para apagarlo.
	CS	K hašení použijte ….
	DA	Anvend … til brandslukning.
	DE	… zum Löschen verwenden.

▼B

P378	Jazyk	
	ET	Kustutamiseks kasutada ….
	EL	Χρησιμοποιήστε … για την κατάσβεση.
	EN	Use … for extinction.
	FR	Utiliser … pour l'extinction.
	GA	Úsáid … le haghaidh múchta.
▼M4	HR	Za gašenje rabiti ….
▼B	IT	Estinguere con…
	LV	Nodzēšanai izmantot…
	LT	Gesinimui naudoti …
	HU	Az oltáshoz … használandó.
	MT	Uża' … biex titfi.
	NL	Blussen met …
	PL	Użyć … do gaszenia.
	PT	Para a extinção utilizar …
	RO	Utilizați… pentru stingere.
	SK	Na hasenie použite ….
	SL	Za gašenje uporabiti …
	FI	Käytä palon sammuttamiseen …
	SV	Släck branden med ….

P380	Jazyk	
	BG	Евакуирайте зоната.
	ES	Evacuar la zona.
	CS	Vykliďte _roctor.
	DA	Evakuer området.
	DE	Umgebung räumen.
	ET	Ala evakueerida.
	EL	Εκκενώστε την περιοχή.
	EN	Evacuate area.
	FR	Évacuer la zone.
	GA	Aslonnaigh gach duine as an limistéar.
▼M4	HR	Evakuirati područje.
▼B	IT	Evacuare la zona.
	LV	Evakuēt zonu.
	LT	Evakuoti zoną.
	HU	A területet ki kell üríteni.
	MT	Evakwa ż-żona.

▼B

P380	Jazyk	
	NL	Evacueren.
	PL	Ewakuować teren.
	PT	Evacuar a zona.
	RO	Evacuați zona.
	SK	Priestory evakuujte.
	SL	Izprazniti območje.
	FI	Evakuoi alue.
	SV	Utrym området.

P381	Jazyk	
	BG	Премахнете всички източници на запалване, ако е безопасно.
	ES	Eliminar todas las fuentes de ignición si no hay peligro en hacerlo.
	CS	Odstraňte všechny zdroje zapálení, můžete-li tak učinit bez rizika.
	DA	Fjern alle antændelseskilder, hvis dette kan gøres sikkert.
	DE	Alle Zündquellen entfernen, wenn gefahrlos möglich.
	ET	Eemaldada kõik süüteallikad, kui seda on võimalik teha ohutult.
	EL	Απομακρύνετε τις πηγές ανάφλεξης, εάν αυτό μπορεί να γίνει χωρίς κίνδυνο.
	EN	Eliminate all ignition sources if safe to do so.
	FR	Éliminer toutes les sources d'ignition si cela est faisable sans danger.
	GA	Díothaigh gach foinse adhainte, má tá sé sábháilte é sin a dhéanamh.
▼M4	HR	Ukloniti sve izvore paljenja ukoliko je to moguće sigurno učiniti.
▼B	IT	Eliminare ogni fonte di accensione se non c'è pericolo.
	LV	Novērst visus uzliesmošanas avotus, ja to var izdarīt droši.
	LT	Pašalinti visus uždegimo šaltinius, jeigu galima saugiai tai padaryti.
	HU	Meg kell szüntetni az összes gyújtóforrást, ha ez biztonságosan megtehető.
	MT	Elimina s-sorsi kollha li jqabbdu sakemm ma jkunx perikoluż li tagħmel dan.
	NL	Alle ontstekingsbronnen wegnemen als dat veilig gedaan kan worden.
	PL	Wyeliminować wszystkie źródła zapłonu, jeżeli jest to bezpieczne.
	PT	Eliminar todas as fontes de ignição se tal puder ser feito em segurança.

▼B

P381	Jazyk	
	RO	Eliminați toate sursele de aprindere, dacă acest lucru se poate face în siguranță.
	SK	Ak je to bezpečné, odstráňte všetky zdroje zapálenia.
	SL	Odstraniti vse vire vžiga, če je varno.
	FI	Poista kaikki sytytyslähteet, jos sen voi tehdä turvallisesti.
	SV	Avlägsna alla antändningskällor om det kan göras på ett säkert sätt.

P390	Jazyk	
	BG	Попийте разлятото, за да се предотвратят материални вреди.
	ES	Absorber el vertido para que no dañe otros materiales.
	CS	Uniklý produkt absorbujte, aby se zabránilo materiálním škodám.
	DA	Absorber udslip for at undgå materielskade.
	DE	Verschüttete Mengen aufnehmen, um Materialschäden zu vermeiden.
	ET	Mahavoolanud toode absorbeerida, et see ei kahjustaks teisi materjale.
	EL	Σκουπίστε τη χυμένη ποσότητα για να προλάβετε υλικές ζημιές.
	EN	Absorb spillage to prevent material damage.
	FR	Absorber toute substance répandue pour éviter qu'elle attaque les matériaux environnants.
	GA	Ionsúigh doirteadh chun damáiste d'ábhar a chosc.
▼M4	HR	Apsorbirati proliveno kako bi se spriječila materijalna šteta.
▼B	IT	Assorbire la fuoriuscita per evitare danni materiali.
	LV	Uzsūkt izšļakstījumus, lai novērstu materiālus zaudējumus.
	LT	Absorbuoti išsiliejusią medžiagą, siekiant išvengti materialinės žalos.
	HU	A kiömlött anyagot fel kell itatni a körülvevő anyagok károsodásának megelőzése érdekében.
	MT	Assorbi t-tixrid biex tipprevjeni ħsara fil-materjal.
	NL	Gelekte/gemorste stof opnemen om materiële schade te vermijden.
	PL	Usunąć wyciek, aby zapobiec szkodom materialnym.
	PT	Absorver o produto derramado a fim de evitar danos materiais.

▼B

P390	Jazyk	
	RO	Absorbiţi scurgerile de produs, pentru a nu afecta materialele din apropiere.
	SK	Absorbujte uniknutý produkt, aby sa zabránilo materiálnym škodám.
	SL	Odpraviti razlitje, da se prepreči materialna škoda.
	FI	Imeytä valumat vahinkojen estämiseksi.
	SV	Sug upp spill för att undvika materiella skador.

P391	Jazyk	
	BG	Съберете разлятото.
	ES	Recoger el vertido.
	CS	Uniklý produkt seberte.
	DA	Udslip opsamles.
	DE	Verschüttete Mengen aufnehmen.
	ET	Mahavoolanud toode kokku koguda.
	EL	Μαζέψτε τη χυμένη ποσότητα.
	EN	Collect spillage.
	FR	Recueillir le produit répandu.
	GA	Bailigh doirteadh.
▼M4	HR	Sakupiti proliveno/rasuto.
▼B	IT	Raccogliere il materiale fuoriuscito.
	LV	Savākt izšļakstīto šķidrumu.
	LT	Surinkti ištekėjusią medžiagą.
	HU	A kiömlött anyagot össze kell gyűjteni.
	MT	Iġbor it-tixrid.
	NL	Gelekte/gemorste stof opruimen.
	PL	Zebrać wyciek.
	PT	Recolher o produto derramado.
	RO	Colectaţi scurgerile de produs.
	SK	Zozbierajte uniknutý produkt.
	SL	Prestreči razlito tekočino.
	FI	Valumat on kerättävä.
	SV	Samla upp spill.

P301 + P310	Jazyk	
	BG	ПРИ ПОГЛЪЩАНЕ: Незабавно се обадете в ЦЕНТЪР ПО ТОКСИКОЛОГИЯ или на лекар.
	ES	EN CASO DE INGESTIÓN: Llamar inmediatamente a un CENTRO DE INFORMACIÓN TOXICOLÓGICA o a un médico.

▼B

P301 + P310	Jazyk	
	CS	PŘI POŽITÍ: Okamžitě volejte TOXIKOLOGICKÉ INFORMAČNÍ STŘEDISKO nebo lékaře.
	DA	I TILFÆLDE AF INDTAGELSE: Ring omgående til en GIFTINFORMATION eller en læge.
	DE	BEI VERSCHLUCKEN: Sofort GIFTINFORMATIONSZENTRUM oder Arzt anrufen.
	ET	ALLANEELAMISE KORRAL: võtta viivitamata ühendust MÜRGISTUSTEABEKESKUSE või arstiga.
	EL	ΣΕ ΠΕΡΙΠΤΩΣΗ ΚΑΤΑΠΟΣΗΣ: Καλέστε αμέσως το ΚΕΝΤΡΟ ΔΗΛΗΤΗΡΙΑΣΕΩΝ ή ένα γιατρό.
	EN	IF SWALLOWED: Immediately call a POISON CENTER or doctor/physician.
	FR	EN CAS D'INGESTION: appeler immédiatement un CENTRE ANTIPOISON ou un médecin.
	GA	MÁ SHLOGTAR: Cuir glao láithreach ar IONAD NIMHE nó ar dhoctúir/lia.
▼M4	HR	AKO SE PROGUTA: Odmah nazvati CENTAR ZA KONTROLU OTROVANJA ili lijeènika.
▼B	IT	IN CASO DI INGESTIONE: contattare immediatamente un CENTRO ANTIVELENI o un medico
	LV	NORĪŠANAS GADĪJUMĀ: Nekavējoties sazināties ar SAINDĒŠANĀS CENTRU vai ārstu.
	LT	PRARIJUS: Nedelsiant skambinti į APSINUODIJIMŲ KONTROLĖS IR INFORMACIJOS BIURĄ arba kreiptis į gydytoją.
	HU	LENYELÉS ESETÉN: azonnal forduljon TOXIKOLÓGIAI KÖZPONTHOZ vagy orvoshoz.
	MT	JEKK JINBELA': Ikkuntattja ĊENTRU TA' L-AVVELENAMENT jew tabib.
	NL	NA INSLIKKEN: onmiddellijk een ANTIGIFCENTRUM of een arts raadplegen.
	PL	W PRZYPADKU POŁKNIĘCIA: Natychmiast skontaktować się z OŚRODKIEM ZATRUĆ lub z lekarzem.
	PT	EM CASO DE INGESTÃO: contacte imediatamente um CENTRO DE INFORMAÇÃO ANTIVENENOS ou um médico.
	RO	ÎN CAZ DE ÎNGHIȚIRE: sunați imediat la un CENTRU DE INFORMARE TOXICOLOGICĂ sau un medic.
	SK	PO POŽITÍ: okamžite volajte NÁRODNÉ TOXIKOLOGICKÉ INFORMAČNÉ CENTRUM alebo lekára.

▼B

P301 + P310	Jazyk	
	SL	PRI ZAUŽITJU: takoj pokličite CENTER ZA ZASTRUPITVE ali zdravnika.
	FI	JOS KEMIKAALIA ON NIELTY: Ota välittömästi yhteys MYRKYTYSTIETOKESKUKSEEN tai lääkäriin.
	SV	VID FÖRTÄRING: Kontakta genast GIFTINFORMATIONSCENTRAL eller läkare.

P301 + P312	Jazyk	
	BG	ПРИ ПОГЛЪЩАНЕ: Незабавно се обадете в ЦЕНТЪР ПО ТОСКИКОЛОГИЯ или на лекар при неразположение.
	ES	EN CASO DE INGESTIÓN: Llamar a un CENTRO DE INFORMACIÓN TOXICOLÓGICA o a un médico si se encuentra mal.
	CS	PŘI POŽITÍ: Necítíte-li se dobře, volejte TOXIKOLOGICKÉ INFORMAČNÍ STŘEDISKO nebo lékaře.
	DA	I TILFÆLDE AF INDTAGELSE: I tilfælde af ubehag ring til en GIFTINFORMATION eller en læge.
	DE	BEI VERSCHLUCKEN: Bei Unwohlsein GIFTINFORMATIONSZENTRUM oder Arzt anrufen.
	ET	ALLANEELAMISE KORRAL: halva enesetunde korral võtta ühendust MÜRGISTUSTEABEKESKUSE või arstiga.
	EL	ΣΕ ΠΕΡΙΠΤΩΣΗ ΚΑΤΑΠΟΣΗΣ: Καλέστε αμέσως το ΚΕΝΤΡΟ ΔΗΛΗΤΗΡΙΑΣΕΩΝ ή ένα γιατρό, εάν αισθανθείτε αδιαθεσία.
	EN	IF SWALLOWED: Call a POISON CENTER or doctor/physician if you feel unwell.
	FR	EN CAS D'INGESTION: appeler un CENTRE ANTIPOISON ou un médecin en cas de malaise.
	GA	MÁ SHLOGTAR: Cuir glao ar IONAD NIMHE nó ar dhoctúir/lia má bhraitheann tú tinn.
▼M4	HR	AKO SE PROGUTA: u slučaju zdravstvenih tegoba nazvati CENTAR ZA KONTROLU OTROVANJA ili liječnika.
▼B	IT	IN CASO DI INGESTIONE accompagnata da malessere: contattare un CENTRO ANTIVELENI o un medico.
	LV	NORĪŠANAS GADĪJUMĀ: sazināties ar SAINDĒŠANĀS CENTRU vai ārstu, ja jums ir slikta pašsajūta.
	LT	PRARIJUS: Pasijutus blogai, skambinti į APSINUODIJIMŲ KONTROLĖS IR INFORMACIJOS BIURĄ arba kreiptis į gydytoją.
	HU	LENYELÉS ESETÉN: rosszullét esetén azonnal forduljon TOXIKOLÓGIAI KÖZPONTHOZ vagy orvoshoz.

▼B

P301 + P312	Jazyk	
	MT	JEKK JINBELA': Ikkuntattja ĊENTRU TA' L-AVVELENAMENT jew tabib jekk tħossok ma tiflaħx.
	NL	NA INSLIKKEN: bij onwel voelen een ANTIGIFCENTRUM of een arts raadplegen.
	PL	W PRZYPADKU POŁKNIĘCIA: W przypadku złego samopoczucia skontaktować się z OŚRODKIEM ZATRUĆ lub z lekarzem.
	PT	EM CASO DE INGESTÃO: caso sinta indisposição, contacte um CENTRO DE INFORMAÇÃO ANTIVENENOS ou um médico.
	RO	ÎN CAZ DE ÎNGHIȚIRE: sunați la un CENTRU DE INFORMARE TOXICOLOGICĂ sau un medic, dacă nu vă simțiți bine.
	SK	PO POŽITÍ: ak máte zdravotné problémy, okamžite volajte NÁRODNÉ TOXIKOLOGICKÉ INFORMAČNÉ CENTRUM alebo lekára.
	SL	PRI ZAUŽITJU: ob slabem počutju pokličite CENTER ZA ZASTRUPITVE ali zdravnika.
	FI	JOS KEMIKAALIA ON NIELTY: Ota yhteys MYRKYTYSTIETOKESKUKSEEN tai lääkäriin, jos ilmenee pahoinvointia.
	SV	VID FÖRTÄRING: Kontakta GIFTINFORMATIONSCENTRAL eller läkare om du mår dåligt.

P301 + P330 + P331	Jazyk	
	BG	ПРИ ПОГЛЪЩАНЕ: изплакнете устата. НЕ предизвиквайте повръщане.
	ES	EN CASO DE INGESTIÓN: Enjuagarse la boca. NO provocar el vómito.
	CS	PŘI POŽITÍ: Vypláchněte ústa. NEVYVOLÁVEJTE zvracení.
	DA	I TILFÆLDE AF INDTAGELSE: Skyl munden. Fremkald IKKE opkastning.
	DE	BEI VERSCHLUCKEN: Mund ausspülen. KEIN Erbrechen herbeiführen.
	ET	ALLANEELAMISE KORRAL: loputada suud. MITTE kutsuda esile oksendamist.
	EL	ΣΕ ΠΕΡΙΠΤΩΣΗ ΚΑΤΑΠΟΣΗΣ: Ξεπλύνετε το στόμα. ΜΗΝ προκαλέσετε εμετό.
	EN	IF SWALLOWED: rinse mouth. Do NOT induce vomiting.
	FR	EN CAS D'INGESTION: rincer la bouche. NE PAS faire vomir.
	GA	MÁ SHLOGTAR: sruthlaítear an béal. NÁ déan urlacan a spreagadh.
▼M4	HR	AKO SE PROGUTA: isprati usta. NE izazivati povraæanje.
▼B	IT	IN CASO DI INGESTIONE: sciacquare la bocca. NON provocare il vomito.

▼B

P301 + P330 + P331	Jazyk	
	LV	NORĪŠANAS GADĪJUMĀ: izskalot muti. NEIZRAISĪT vemšanu.
	LT	PRARIJUS: išskalauti burną. NESKATINTI vėmimo.
	HU	LENYELÉS ESETÉN: a szájat ki kell öblíteni. TILOS hánytatni.
	MT	JEKK JINBELA': laħlaħ il-ħalq. TIPPROVOKAX ir-remettar.
	NL	NA INSLIKKEN: de mond spoelen — GEEN braken opwekken.
	PL	W PRZYPADKU POŁKNIĘCIA: wypłukać usta. NIE wywoływać wymiotów.
	PT	EM CASO DE INGESTÃO: enxaguar a boca. NÃO provocar o vómito.
	RO	ÎN CAZ DE ÎNGHIȚIRE: clătiți gura. NU provocați voma.
	SK	PO POŽITÍ: vypláchnite ústa. Nevyvolávajte zvracanie.
	SL	PRI ZAUŽITJU: izprati usta. NE izzvati bruhanja.
	FI	JOS KEMIKAALIA ON NIELTY: Huuhdo suu. EI saa oksennuttaa.
	SV	VID FÖRTÄRING: Skölj munnen. Framkalla INTE kräkning.

P302 + P334	Jazyk	
	BG	ПРИ КОНТАКТ С КОЖАТА: Потопете в студена вода/сложете мокри компреси.
	ES	EN CASO DE CONTACTO CON LA PIEL: Sumergir en agua fresca/aplicar compresas húmedas.
	CS	PŘI STYKU S KŮŽÍ: Ponořte do studené vody/zabalte do vlhkého obvazu.
	DA	VED KONTAKT MED HUDEN: Skyl under koldt vand/anvend våde omslag.
	DE	BEI KONTAKT MIT DER HAUT: In kaltes Wasser tauchen/nassen Verband anlegen.
	ET	NAHALE SATTUMISE KORRAL: hoida jahedas vees/panna peale niiske kompress.
	EL	ΣΕ ΠΕΡΙΠΤΩΣΗ ΕΠΑΦΗΣ ΜΕ ΤΟ ΔΕΡΜΑ: Πλύντε με άφθονο δροσερό νερό/τυλίξτε με βρεγμένους επιδέσμους.
	EN	IF ON SKIN: Immerse in cool water/wrap in wet bandages.
	FR	EN CAS DE CONTACT AVEC LA PEAU: rincer à l'eau fraîche/poser une compresse humide.
	GA	I gCÁS TEAGMHÁLA LEIS AN gCRAICEANN: Tum in uisce fionnuar/cuir bréid fliuch air.
▼M4	HR	U SLUČAJU DODIRA S KOŽOM: uroniti u hladnu vodu/omotati vlažnim zavojem.

▼B

P302 + P334	Jazyk	
	IT	IN CASO DI CONTATTO CON LA PELLE: immergere in acqua fredda/avvolgere con un bendaggio umido.
	LV	SASKARĒ AR ĀDU: iegremdēt vēsā ūdenī/ietīt mitros apsējos.
	LT	PATEKUS ANT ODOS: Įmerkti į vėsų vandenį/apvynioti šlapiais tvarsčiais.
	HU	HA BŐRRE KERÜL: Hideg vízzel/nedves kötéssel kell hűteni.
	MT	JEKK FUQ IL-ĠILDA: Daħħal fl-ilma frisk/kebbeb f'faxex imxarrbin.
	NL	BIJ CONTACT MET DE HUID: in koud water onderdompelen/nat verband aanbrengen.
	PL	W PRZYPADKU KONTAKTU ZE SKÓRĄ: Zanurzyć w zimnej wodzie/owinąć mokrym bandażem.
	PT	SE ENTRAR EM CONTACTO COM A PELE: mergulhar em água fria/aplicar compressas húmidas.
	RO	ÎN CAZ DE CONTACT CU PIELEA: introduceți în apă rece/acoperiți cu o compresă umedă.
	SK	PRI KONTAKTE S POKOŽKOU: Ponorte do studenej vody/obviažte mokrými obväzmi.
	SL	PRI STIKU S KOŽO: potopiti v hladno vodo/zaviti v mokre povoje.
	FI	JOS KEMIKAALIA JOUTUU IHOLLE: Upota kylmään veteen/kääri märkiin siteisiin.
	SV	VID HUDKONTAKT: Skölj under kallt vatten/använd våta omslag.

P302 + P350	Jazyk	
	BG	ПРИ КОНТАКТ С КОЖАТА: Измийте внимателно и обилно със сапун и вода.
	ES	EN CASO DE CONTACTO CON LA PIEL: Lavar suavemente con agua y jabón abundantes.
	CS	PŘI STYKU S KŮŽÍ: Jemně omyjte velkým množstvím vody a mýdla.
	DA	VED KONTAKT MED HUDEN: Vask forsigtigt med rigeligt sæbe og vand.
	DE	BEI KONTAKT MIT DER HAUT: Behutsam mit viel Wasser und Seife waschen.
	ET	NAHALE SATTUMISE KORRAL: pesta õrnalt rohke vee ja seebiga.
	EL	ΣΕ ΠΕΡΙΠΤΩΣΗ ΕΠΑΦΗΣ ΜΕ ΤΟ ΔΕΡΜΑ: Πλύντε απαλά με άφθονο νερό και σαπούνι.
	EN	IF ON SKIN: Gently wash with plenty of soap and water.
	FR	EN CAS DE CONTACT AVEC LA PEAU: laver avec précaution et abondamment à l'eau et au savon.

▼B

P302 + P350	Jazyk	
	GA	I gCÁS TEAGMHÁLA LEIS AN gCRAICEANN: Nigh go bog le neart gallúnaí agus uisce.
▼M4	HR	U SLUČAJU DODIRA S KOŽOM: nježno oprati velikom količinom sapuna i vode.
▼B	IT	IN CASO DI CONTATTO CON LA PELLE: lavare delicatamente e abbondantemente con acqua e sapone.
	LV	SASKARĒ AR ĀDU: maigi nomazgāt ar lielu ziepju un ūdens daudzumu.
	LT	PATEKUS ANT ODOS: Atsargiai nuplauti dideliu kiekiu muilo ir vandens.
	HU	HA BŐRRE KERÜL: Óvatos lemosás bő szappanos vízzel.
	MT	JEKK FUQ IL-ĠILDA: Aħsel bil-mod b'ħafna sapun u ilma.
	NL	BIJ CONTACT MET DE HUID: voorzichtig wassen met veel water en zeep.
	PL	W PRZYPADKU DOSTANIA SIĘ NA SKÓRĘ: Delikatnie umyć dużą ilością wody z mydłem.
	PT	SE ENTRAR EM CONTACTO COM A PELE: lavar suavemente com sabonete e água abundantes.
	RO	ÎN CAZ DE CONTACT CU PIELEA: spălați ușor cu multă apă și săpun.
	SK	PRI KONTAKTE S POKOŽKOU: Opatrne umyte veľkým množstvom vody a mydla.
	SL	PRI STIKU S KOŽO: nežno umiti z veliko mila in vode.
	FI	JOS KEMIKAALIA JOUTUU IHOLLE: Pese varovasti runsaalla vedellä ja saippualla.
	SV	VID HUDKONTAKT: Tvätta försiktigt med mycket tvål och vatten.

P302 + P352	Jazyk	
	BG	ПРИ КОНТАКТ С КОЖАТА: Измийте обилно със сапун и вода.
	ES	EN CASO DE CONTACTO CON LA PIEL: Lavar con agua y jabón abundantes.
	CS	PŘI STYKU S KŮŽÍ: Omyjte velkým množstvím vody a mýdla.
	DA	VED KONTAKT MED HUDEN: Vask med rigeligt sæbe og vand.
	DE	BEI KONTAKT MIT DER HAUT: Mit viel Wasser und Seife waschen.
	ET	NAHALE SATTUMISE KORRAL: pesta rohke vee ja seebiga.
	EL	ΣΕ ΠΕΡΙΠΤΩΣΗ ΕΠΑΦΗΣ ΜΕ ΤΟ ΔΕΡΜΑ: Πλύνετε με άφθονο νερό και σαπούνι.

▼B

P302 + P352	Jazyk	
	EN	IF ON SKIN: Wash with plenty of soap and water.
	FR	EN CAS DE CONTACT AVEC LA PEAU: laver abondamment à l'eau et au savon.
	GA	I gCÁS TEAGMHÁLA LEIS AN gCRAICEANN: Nigh le neart gallúnaí agus uisce.
▼M4	HR	U SLUČAJU DODIRA S KOŽOM: oprati velikom količinom sapuna i vode.
▼B	IT	IN CASO DI CONTATTO CON LA PELLE: lavare abbondantemente con acqua e sapone.
	LV	SASKARĒ AR ĀDU: nomazgāt ar lielu ziepju un ūdens daudzumu.
	LT	PATEKUS ANT ODOS: Nuplauti dideliu kiekiu muilo ir vandens.
	HU	HA BŐRRE KERÜL: Lemosás bő szappanos vízzel.
	MT	JEKK FUQ IL-ĠILDA: Aħsel b'ħafna sapun u ilma.
	NL	BIJ CONTACT MET DE HUID: met veel water en zeep wassen.
	PL	W PRZYPADKU KONTAKTU ZE SKÓRĄ: Umyć dużą ilością wody z mydłem.
	PT	SE ENTRAR EM CONTACTO COM A PELE: lavar com sabonete e água abundantes.
	RO	ÎN CAZ DE CONTACT CU PIELEA: spălați cu multă apă și săpun.
	SK	PRI KONTAKTE S POKOŽKOU: Umyte veľkým množstvom vody a mydla.
	SL	PRI STIKU S KOŽO: umiti z veliko mila in vode.
	FI	JOS KEMIKAALIA JOUTUU IHOLLE: Pese runsaalla vedellä ja saippualla.
	SV	VID HUDKONTAKT: Tvätta med mycket tvål och vatten.

P303 + P361 + P353	Jazyk	
	BG	ПРИ КОНТАКТ С КОЖАТА (или косата): Незабавно свалете цялото замърсено облекло. Облейте кожата с вода/вземете душ
	ES	EN CASO DE CONTACTO CON LA PIEL (o el pelo): Quitarse inmediatamente las prendas contaminadas. Aclararse la piel con agua o ducharse.
	CS	PŘI STYKU S KŮŽÍ (nebo s vlasy): Veškeré kontaminované části oděvu okamžitě svlékněte. Opláchněte kůži vodou/osprchujte.
	DA	VED KONTAKT MED HUDEN (eller håret): Tilsmudset tøj tages straks af/fjernes. Skyl/brus huden med vand.
	DE	BEI KONTAKT MIT DER HAUT (oder dem Haar): Alle beschmutzten, getränkten Kleidungsstücke sofort ausziehen. Haut mit Wasser abwaschen/duschen.

▼B

P303 + P361 + P353	Jazyk	
	ET	NAHALE (või juustele) SATTUMISE KORRAL: võtta viivitamata kõik saastunud rõivad seljast. Loputada nahka veega/loputada duši all.
	EL	ΣΕ ΠΕΡΙΠΤΩΣΗ ΕΠΑΦΗΣ ΜΕ ΤΟ ΔΕΡΜΑ (ή με τα μαλλιά): Αφαιρέστε αμέσως όλα τα μολυσμένα ενδύματα. Ξεπλύνετε το δέρμα με νερό/στο ντους.
	EN	IF ON SKIN (or hair): Remove/Take off immediately all contaminated clothing. Rinse skin with water/shower.
	FR	EN CAS DE CONTACT AVEC LA PEAU (ou les cheveux): enlever immédiatement les vêtements contaminés. Rincer la peau à l'eau/se doucher.
	GA	I gCÁS TEAGMHÁLA LEIS AN gCRAICEANN(nó le gruaig): Bain díot láithreach na héadaí éillithe go léir. Sruthlaítear an craiceann le huisce/glac cithfholcadh.
▼M4	HR	U SLUČAJU DODIRA S KOŽOM (ili kosom): odmah ukloniti/skinuti svu zagađenu odjeću. Isprati kožu vodom/tuširanjem.
▼B	IT	IN CASO DI CONTATTO CON LA PELLE (o con i capelli): togliersi di dosso immediatamente tutti gli indumenti contaminati. Sciacquare la pelle/fare una doccia.
	LV	SASKARĒ AR ĀDU (vai matiem): noģērbt visu piesārņoto apģērbu. Noskalot ādu ar ūdeni/dušā.
	LT	PATEKUS ANT ODOS (arba plaukų): Nedelsiant nuvilkti/pašalinti visus užterštus drabužius. Odą nuplauti vandeniu/čiurkšle.
	HU	HA BŐRRE (vagy hajra) KERÜL: Az összes szennyezett ruhadarabot azonnal el kell távolítani/le kell vetni. A bőrt le kell öblíteni vízzel/zuhanyozás.
	MT	JEKK FUQ IL-ĠILDA (jew xagħar): Neħħi/inżaʼ minnufih l-ilbies kontaminat. Laħlaħ il-ġilda bl-ilma/bix-xawer.
	NL	BIJ CONTACT MET DE HUID (of het haar): verontreinigde kleding onmiddellijk uittrekken — huid met water afspoelen/afdouchen.
	PL	W PRZYPADKU KONTATKU ZE SKÓRĄ (lub z włosami): Natychmiast usunąć/zdjąć całą zanieczyszczoną odzież. Spłukać skórę pod strumieniem wody/prysznicem.
	PT	SE ENTRAR EM CONTACTO COM A PELE (ou o cabelo): despir/retirar imediatamente toda a roupa contaminada. Enxaguar a pele com água/tomar um duche.
	RO	ÎN CAZ DE CONTACT CU PIELEA (sau părul): scoateți imediat toată îmbrăcămintea contaminată. Clătiți pielea cu apă/faceți duș.
	SK	PRI KONTAKTE S POKOŽKOU (alebo vlasmi): Odstráňte/vyzlečte všetky kontaminované časti odevu. Pokožku ihneď opláchnite vodou/sprchou.

▼B

P303 + P361 + P353	Jazyk	
	SL	PRI STIKU S KOŽO (ali lasmi): takoj odstraniti/sleči vsa kontaminirana oblačila. Izprati kožo z vodo/prho.
	FI	JOS KEMIKAALIA JOUTUU IHOLLE (tai hiuksiin): Riisu saastunut vaatetus välittömästi. Huuhdo/suihkuta iho vedellä.
	SV	VID HUDKONTAKT (även håret): Ta omedelbart av alla nedstänkta kläder. Skölj huden med vatten/duscha.

P304 + P340	Jazyk	
	BG	ПРИ ВДИШВАНЕ: Изведете пострадалия на чист въздух и го поставете в позиция, улесняваща дишането.
	ES	EN CASO DE INHALACIÓN: Transportar a la víctima al exterior y mantenerla en reposo en una posición confortable para respirar.
	CS	PŘI VDECHNUTÍ: Přeneste postiženého na čerstvý vzduch a ponechte jej v klidu v poloze usnadňující dýchání.
	DA	VED INDÅNDING: Flyt personen til et sted med frisk luft og sørg for, at vedkommende hviler i en stilling, som letter vejrtrækningen.
	DE	BEI EINATMEN: An die frische Luft bringen und in einer Position ruhigstellen, die das Atmen erleichtert.
	ET	SISSEHINGAMISE KORRAL: toimetada kannatanu värske õhu kätte ja asetada mugavasse puhkeasendisse, mis võimaldab kergesti hingata.
	EL	ΣΕ ΠΕΡΙΠΤΩΣΗ ΕΙΣΠΝΟΗΣ: Μεταφέρετε τον παθόντα στον καθαρό αέρα και αφήστε τον να ξεκουραστεί σε στάση που διευκολύνει την αναπνοή.
	EN	IF INHALED: Remove victim to fresh air and keep at rest in a position comfortable for breathing.
	FR	EN CAS D'INHALATION: transporter la victime à l'extérieur et la maintenir au repos dans une position où elle peut confortablement respirer.
	GA	MÁ IONÁLAÍTEAR, tabhair amach faoin aer an duine agus coimeád socair é, i riocht ina bhféadfaidh sé anáil a tharraingt go réidh.
▼M4	HR	AKO SE UDIŠE: premjestiti unesrećenog na svježi zrak, umiriti ga i postaviti u položaj koji olakšava disanje.
▼B	IT	IN CASO DI INALAZIONE: trasportare l'infortunato all'aria aperta e mantenerlo a riposo in posizione che favorisca la respirazione.
	LV	IEELPOŠANAS GADĪJUMĀ: izvest cietušo svaigā gaisā un turēt miera stāvoklī, lai būtu ērti elpot.

▼B

P304 + P340	Jazyk	
	LT	ĮKVĖPUS: Išnešti nukentėjusįjį į gryną orą; jam būtina ramybė ir padėtis, leidžianti laisvai kvėpuoti.
	HU	BELÉLEGZÉS ESETÉN: Az érintett személyt friss levegőre kell vinni és olyan nyugalmi testhelyzetbe kell helyezni, hogy könnyen tudjon lélegezni.
	MT	JEKK JITTIEĦED FIN-NIFS: Esponi lill-vittma għall-arja friska u żommha mistrieħa f'pożizzjoni komda biex tkun tista' tieħu n-nifs.
	NL	NA INADEMING: het slachtoffer in de frisse lucht brengen en laten rusten in een houding die het ademen vergemakkelijkt.
	PL	W PRZYPADKU DOSTANIA SIĘ DO DRÓG ODDECHOWYCH: wyprowadzić lub wynieść poszkodowanego na świeże powietrze i zapewnić warunki do odpoczynku w pozycji umożliwiającej swobodne oddychanie.
	PT	EM CASO DE INALAÇÃO: retirar a vítima para uma zona ao ar livre e mantê-la em repouso numa posição que não dificulte a respiração.
	RO	ÎN CAZ DE INHALARE: transportați victima la aer liber și mențineți-o în stare de repaus, într-o poziție confortabilă pentru respirație.
	SK	PO VDÝCHNUTÍ: Presuňte postihnutého na čerstvý vzduch a nechajte ho oddychovať v polohe, ktorá mu umožní pohodlné dýchanie.
	SL	PRI VDIHAVANJU: prenesti žrtev na svež zrak in jo pustiti počivati v položaju, ki olajša dihanje.
	FI	JOS KEMIKAALIA ON HENGITETTY: Siirrä henkilö raittiiseen ilmaan ja pidä lepoasennossa, jossa on helppo hengittää.
	SV	VID INANDNING: Flytta personen till frisk luft och se till att han eller hon vilar i en ställning som underlättar andningen.

P304 + P341	Jazyk	
	BG	ПРИ ВДИШВАНЕ: При затруднено дишане изведете пострадалия на чист въздух и го поставете в позиция, улесняваща дишането.
	ES	EN CASO DE INHALACIÓN: Si respira con dificultad, transportar a la víctima al exterior y mantenerla en reposo en una posición confortable para respirar.
	CS	PŘI VDECHNUTÍ: Při obtížném dýchání přeneste postiženého na čerstvý vzduch a ponechte jej v klidu v poloze usnadňující dýchání.
	DA	VED INDÅNDING: Ved vejrtrækningsbesvær: Flyt personen til et sted med frisk luft og sørg for, at vedkommende hviler i en stilling, som letter vejrtrækningen.
	DE	BEI EINATMEN: Bei Atembeschwerden an die frische Luft bringen und in einer Position ruhigstellen, die das Atmen erleichtert.

▼B

P304 + P341	Jazyk	
	ET	SISSEHINGAMISE KORRAL: hingamisraskuste korral toimetada kannatanu värske õhu kätte ja asetada mugavasse puhkeasendisse, mis võimaldab kergesti hingata.
	EL	ΣΕ ΠΕΡΙΠΤΩΣΗ ΕΙΣΠΝΟΗΣ: Εάν ο παθών έχει δύσπνοια, μεταφέρετέ τον στον καθαρό αέρα και αφήστε τον να ξεκουραστεί σε στάση που διευκολύνει την αναπνοή.
	EN	IF INHALED: If breathing is difficult, remove victim to fresh air and keep at rest in a position comfortable for breathing.
	FR	EN CAS D'INHALATION: s'il y a difficulté à respirer, transporter la victime à l'extérieur et la maintenir au repos dans une position où elle peut confortablement respirer.
	GA	MÁ THÉANN AN TÁIRGE SEO LE hANÁIL DUINE, tabhair amach faoin aer an duine agus coimeád socair é, i riocht ina bhféadfaidh sé anáil a tharraingt go réidh.
▼M4	HR	AKO SE UDIŠE: u slučaju otežanog disanja premjestiti unesrećenog na svježi zrak, umiriti ga i postaviti u položaj koji olakšava disanje.
▼B	IT	IN CASO DI INALAZIONE: se la respirazione è difficile, trasportare l'infortunato all'aria aperta e mantenerlo a riposo in posizione che favorisca la respirazione.
	LV	IEELPOŠANAS GADĪJUMĀ: ja elpošana ir apgrūtināta, izvest cietušo svaigā gaisā un turēt miera stāvoklī, lai būtu ērti elpot.
	LT	ĮKVĖPUS: Jeigu nukentėjusiajam sunku kvėpuoti, išnešti jį į gryną orą; jam būtina ramybė ir padėtis, leidžianti laisvai kvėpuoti.
	HU	BELÉLEGZÉS ESETÉN: Légzési nehézségek esetén az érintett személyt friss levegőre kell vinni és olyan nyugalmi testhelyzetbe kell helyezni, hogy könnyen tudjon lélegezni.
	MT	JEKK JITTIEĦED FIN-NIFS: Jekk in-nifs ikun diffiċli, esponi lill-vittma għall-arja friska u żommha mistrieħa f'pożizzjoni komda biex tkun tista' tieħu n-nifs.
	NL	NA INADEMING: bij ademhalingsmoeilijkheden het slachtoffer in de frisse lucht brengen en laten rusten in een houding die het ademen vergemakkelijkt.
	PL	W PRZYPADKU DOSTANIA SIĘ DO DRÓG ODDECHOWYCH: W przypadku trudności z oddychaniem, wyprowadzić lub wynieść poszkodowanego na świeże powietrze i zapewnić warunki do odpoczynku w pozycji umożliwiającej swobodne oddychanie.
	PT	EM CASO DE INALAÇÃO: em caso de dificuldade respiratória, retirar a vítima para uma zona ao ar livre e mantê-la em repouso numa posição que não dificulte a respiração.
	RO	ÎN CAZ DE INHALARE: dacă respirația este dificilă, transportați victima la aer liber și mențineți-o în stare de repaus, într-o poziție confortabilă pentru respirație.

▼B

P304 + P341	Jazyk	
	SK	PO VDÝCHNUTÍ: Ak nastanú ťažkosti s dýchaním, presuňte postihnutého na čerstvý vzduch a nechajte ho oddychovať v polohe, ktorá mu umožní pohodlné dýchanie.
	SL	PRI VDIHAVANJU: prenesti žrtev pri oteženem dihanju na svež zrak in jo pustiti počivati v položaju, ki olajša dihanje.
	FI	JOS KEMIKAALIA ON HENGITETTY: Jos hengitysvaikeuksia, siirrä henkilö raittiiseen ilmaan ja pidä lepoasennossa, jossa on helppo hengittää.
	SV	VID INANDNING: Vid andningsbesvär, flytta personen till frisk luft och se till att han eller hon vilar i en ställning som underlättar andningen.

P305 + P351 + P338	Jazyk	
	BG	ПРИ КОНТАКТ С ОЧИТЕ: Промивайте внимателно с вода в продължение на няколко минути. Свалете контактните лещи, ако има такива и доколкото това е възможно. Продължавайте да промивате.
	ES	EN CASO DE CONTACTO CON LOS OJOS: Aclarar cuidadosamente con agua durante varios minutos. Quitar las lentes de contacto, si lleva y resulta fácil. Seguir aclarando.
	CS	PŘI ZASAŽENÍ OČÍ: Několik minut opatrně vyplachujte vodou. Vyjměte kontaktní čočky, jsou-li nasazeny a pokud je lze vyjmout snadno. Pokračujte ve vyplachování.
	DA	VED KONTAKT MED ØJNENE: Skyl forsigtigt med vand i flere minutter. Fjern eventuelle kontaktlinser, hvis dette kan gøres let. Fortsæt skylning.
	DE	BEI KONTAKT MIT DEN AUGEN: Einige Minuten lang behutsam mit Wasser spülen. Vorhandene Kontaktlinsen nach Möglichkeit entfernen. Weiter spülen.
	ET	SILMA SATTUMISE KORRAL: loputada mitme minuti jooksul ettevaatlikult veega. Eemaldada kontaktläätsed, kui neid kasutatakse ja kui neid on kerge eemaldada. Loputada veel kord.
	EL	ΣΕ ΠΕΡΙΠΤΩΣΗ ΕΠΑΦΗΣ ΜΕ ΤΑ ΜΑΤΙΑ: Ξεπλύνετε προσεκτικά με νερό για αρκετά λεπτά. Εάν υπάρχουν φακοί επαφής, αφαιρέστε τους, εφόσον είναι εύκολο. Συνεχίστε να ξεπλένετε.
	EN	IF IN EYES: Rinse cautiously with water for several minutes. Remove contact lenses, if present and easy to do. Continue rinsing.
	FR	EN CAS DE CONTACT AVEC LES YEUX: rincer avec précaution à l'eau pendant plusieurs minutes. Enlever les lentilles de contact si la victime en porte et si elles peuvent être facilement enlevées. Continuer à rincer.
	GA	I gCÁS TEAGMHÁLA LEIS NA SÚILE: Sruthlaigh go cúramach le huisce ar feadh roinnt nóiméad. Tóg amach na tadhall-lionsaí, más ann dóibh agus más furasta. Lean den sruthlú.

▼B

P305 + P351 + P338	Jazyk	
▼M4	HR	U SLUČAJU DODIRA S OČIMA: oprezno ispirati vodom nekoliko minuta. Ukloniti kontaktne leće ukoliko ih nosite i ako se one lako uklanjaju. Nastaviti ispiranje.
▼B	IT	IN CASO DI CONTATTO CON GLI OCCHI: sciacquare accuratamente per parecchi minuti. Togliere le eventuali lenti a contatto se è agevole farlo. Continuare a sciacquare.
	LV	SASKARĒ AR ACĪM: uzmanīgi izskalot ar ūdeni vairākas minūtes. Izņemt kontaktlēcas, ja tās ir ievietotas un ja to ir viegli izdarīt. Turpināt skalot.
	LT	PATEKUS Į AKIS: Kelias minutes atsargiai plauti vandeniu. Išimti kontaktinius lęšius, jeigu jie yra ir jeigu lengvai galima tai padaryti. Toliau plauti akis.
	HU	SZEMBE KERÜLÉS esetén: Több percig tartó óvatos öblítés vízzel. Adott esetben a kontaktlencsék eltávolítása, ha könnyen megoldható. Az öblítés folytatása.
	MT	JEKK JIDĦOL FL-GĦAJNEJN: Laħlaħ b'attenzjoni bl-ilma għal diversi minuti. Neħħi l-lentijiet tal-kuntatt, jekk ikun hemm u jkunu faċli biex tneħħihom. Kompli laħlaħ.
	NL	BIJ CONTACT MET DE OGEN: voorzichtig afspoelen met water gedurende een aantal minuten; contactlenzen verwijderen, indien mogelijk; blijven spoelen.
	PL	W PRZYPADKU DOSTANIA SIĘ DO OCZU: Ostrożnie płukać wodą przez kilka minut. Wyjąć soczewki kontaktowe, jeżeli są i można je łatwo usunąć. Nadal płukać.
	PT	SE ENTRAR EM CONTACTO COM OS OLHOS: enxaguar cuidadosamente com água durante vários minutos. Se usar lentes de contacto, retire-as, se tal lhe for possível. Continuar a enxaguar.
	RO	ÎN CAZ DE CONTACT CU OCHII: clătiți cu atenție cu apă timp de mai multe minute. Scoateți lentilele de contact, dacă este cazul și dacă acest lucru se poate face cu ușurință. Continuați să clătiți.
	SK	PO ZASIAHNUTÍ OČÍ: Niekoľko minút ich opatrne vyplachujte vodou. Ak používate kontaktné šošovky a ak je to možné, odstráňte ich. Pokračujte vo vyplachovaní.
	SL	PRI STIKU Z OČMI: previdno izpirajte z vodo nekaj minut. Odstranite kontaktne leče, če jih imate in če to lahko storite brez težav. Nadaljujte z izpiranjem.
	FI	JOS KEMIKAALIA JOUTUU SILMIIN: Huuhdo huolellisesti vedellä usean minuutin ajan. Poista piilolinssit, _edical voi tehdä helposti. Jatka huuhtomista.
	SV	VID KONTAKT MED ÖGONEN: Skölj försiktigt med vatten i flera minuter. Ta ur eventuella kontaktlinser om det går lätt. Fortsätt att skölja.

▼B

P306 + P360	Jazyk	
	BG	ПРИ ПОПАДАНЕ ВЪРХУ ОБЛЕКЛОТО: незабавно облейте замърсеното облекло и кожата обилно с вода, преди да свалите дрехите.
	ES	EN CASO DE CONTACTO CON LA ROPA: Aclarar inmediatamente con agua abundante las prendas y la piel contaminadas antes de quitarse la ropa.
	CS	PŘI STYKU S ODĚVEM: Kontaminovaný oděv a kůži oklamžitě omyjte velkým množstvím vody a potom oděv odložte.
	DA	VED KONTAKT MED TØJET: Skyl omgående tilsmudset tøj og hud med rigeligt vand, før tøjet fjernes.
	DE	BEI KONTAKT MIT DER KLEIDUNG: Kontaminierte Kleidung und Haut sofort mit viel Wasser abwaschen und danach Kleidung ausziehen.
	ET	RÕIVASTELE SATTUMISE KORRAL: saastunud rõivad ja nahk loputada viivitamata rohke veega ning alles seejärel rõivad eemaldada.
	EL	ΣΕ ΠΕΡΙΠΤΩΣΗ ΕΠΑΦΗΣ ΜΕ ΤΑ ΡΟΥΧΑ: Ξεπλύντε αμέσως τα μολυσμένα ρούχα και την επιδερμίδα με άφθονο νερό πριν αφαιρέσετε τα ρούχα.
	EN	IF ON CLOTHING: rinse immediately contaminated clothing and skin with plenty of water before removing clothes.
	FR	EN CAS DE CONTACT AVEC LES VÊTEMENTS: rincer immédiatement et abondamment avec de l'eau les vêtements contaminés et la peau avant de les enlever.
	GA	I gCÁS TEAGMHÁLA LE hÉADAÍ: sruthlaítear éadaí éillithe agus an craiceann láithreach le neart uisce sula ndéantar na héadaí a bhaint den duine.
▼M4	HR	U SLUČAJU DODIRA S ODJEĆOM: odmah isprati zagađenu odjeću i kožu velikom količinom vode prije uklanjanja odjeće.
▼B	IT	IN CASO DI CONTATTO CON GLI INDUMENTI: sciacquare immediatamente e abbondantemente gli indumenti contaminati e la pelle prima di togliersi gli indumenti.
	LV	SASKARĒ AR APĢĒRBU: nekavējoties izskalot piesārņoto apģērbu un ādu ar lielu daudzumu ūdeni, pirms apģērba novilkšanas.
	LT	PATEKUS ANT DRABUŽIŲ: Prieš nuvelkant užterštus drabužius, nedelsiant juos ir odą nuplauti dideliu kiekiu vandens.
	HU	HA RUHÁRA KERÜL: A ruhák levetése előtt a szennyezett ruházatot és a bőrt bő vízzel azonnal le kell öblíteni.
	MT	JEKK FUQ L-ILBIES: laħlaħ mall-ewwel l-ilbies ikkontaminat u l-ġilda b'ħafna ilma qabel ma tneħħi l-ilbies.

▼B

P306 + P360	Jazyk	
	NL	NA MORSEN OP KLEDING: verontreinigde kleding en huid onmiddellijk met veel water afspoelen en pas daarna kleding uittrekken.
	PL	W PRZYPADKU KONTAKTU Z ODZIEŻĄ: natychmiast spłukać zanieczyszczoną odzież i skórę dużą ilością wody przed zdjęciem odzieży.
	PT	SE ENTRAR EM CONTACTO COM A ROUPA: enxaguar imediatamente com muita água a roupa e a pele contaminadas antes de se despir.
	RO	ÎN CAZ DE CONTACT CU ÎMBRĂCĂMINTEA: clătiți imediat îmbrăcămintea contaminată și pielea cu multă apă, înainte de scoaterea îmbrăcămintei.
	SK	PRI KONTAKTE S ODEVOM: kontaminovaný odev a pokožku opláchnite veľkým množstvom vody a potom odev odstráňte.
	SL	PRI STIKU Z OBLAČILI: takoj izprati kontaminirana oblačila in kožo z veliko vode pred odstranitvijo oblačil.
	FI	JOS KEMIKAALIA JOUTUU VAATTEISIIN: Huuhdo saastunut vaatetus ja iho välittömästi runsaalla vedellä ennen vaatetuksen riisumista.
	SV	VID KONTAKT MED KLÄDERNA: Skölj omedelbart nedstänkta kläder och hud med mycket vatten innan du tar av dig kläderna.

P307 + P311	Jazyk	
	BG	ПРИ експозиция: Обадете се в ЦЕНТЪР ПО ТОКСИКОЛОГИЯ или на лекар.
	ES	EN CASO DE exposición: Llamar a un CENTRO DE INFORMACIÓN TOXICOLÓGICA o a un médico.
	CS	PŘI expozici: Volejte TOXIKOLOGICKÉ INFORMAČNÍ STŘEDISKO nebo lékaře.
	DA	VED eksponering: Ring til en GIFTINFORMATION eller en læge.
	DE	BEI Exposition: GIFTINFORMATIONSZENTRUM oder Arzt anrufen.
	ET	Kokkupuute korral: võtta ühendust MÜRGISTUSTEABEKESKUSE või arstiga.
	EL	ΣΕ ΠΕΡΙΠΤΩΣΗ έκθεσης: Καλέστε το ΚΕΝΤΡΟ ΔΗΛΗΤΗΡΙΑΣΕΩΝ ή ένα γιατρό.
	EN	IF exposed: Call a POISON CENTER or doctor/physician.
	FR	EN CAS d'exposition: appeler un CENTRE ANTIPOISON ou un médecin.
	GA	I gCÁS nochta: Cuir glao ar IONAD NIMHE nó ar dhoctúir/lia.
▼M4	HR	U SLUČAJU izloženosti: nazvati CENTAR ZA KONTROLU OTROVANJA ili liječnika.

▼B

P307 + P311	Jazyk	
	IT	IN CASO di esposizione, contattare un CENTRO ANTIVELENI o un medico.
	LV	Ja ir saskarē: Sazināties ar SAINDĒŠANĀS CENTRU vai ārstu.
	LT	Esant sąlyčiui: Skambinti į APSINUODIJIMŲ KONTROLĖS IR INFORMACIJOS BIURĄ arba kreiptis į gydytoją.
	HU	Expozíció esetén: forduljon TOXIKOLÓGIAI KÖZPONTHOZ vagy orvoshoz.
	MT	Jekk espost: Ikkuntattja ĊENTRU TA' L-AVVELENAMENT jew tabib.
	NL	NA blootstelling: een ANTIGIFCENTRUM of een arts raadplegen.
	PL	W przypadku narażenia: Skontaktować się z OŚRODKIEM ZATRUĆ lub z lekarzem.
	PT	EM CASO DE exposição: contacte um CENTRO DE INFORMAÇÃO ANTIVENENOS ou um médico.
	RO	ÎN CAZ DE expunere: sunați la un CENTRU DE INFORMARE TOXICOLOGICĂ sau un medic.
	SK	Po expozícii: volajte NÁRODNÉ TOXIKOLOGICKÉ INFORMAČNÉ CENTRUM alebo lekára.
	SL	PRI izpostavljenosti: pokličite CENTER ZA ZASTRUPITVE ali zdravnika.
	FI	Altistumisen tapahduttua: Ota yhteys MYRKYTYSTIETOKESKUKSEEN tai lääkäriin.
	SV	Om du exponerats: Kontakta GIFTINFORMATIONSCENTRAL eller läkare.

P308 + P313	Jazyk	
	BG	ПРИ явна или предполагаема експозиция: Потърсете медицински съвет/помощ.
	ES	EN CASO DE exposición manifiesta o presunta: Consultar a un médico.
	CS	PŘI expozici nebo podezření na ni: Vyhledejte lékařskou pomoc/ošetření.
	DA	VED eksponering eller mistanke om eksponering: Søg lægehjælp.
	DE	BEI Exposition oder falls betroffen: Ärztlichen Rat einholen/ärztliche Hilfe hinzuziehen.
	ET	Kokkupuute või kokkupuutekahtluse korral: pöörduda arsti poole.
	EL	ΣΕ ΠΕΡΙΠΤΩΣΗ έκθεσης ή πιθανότητας έκθεσης: Συμβουλευθείτε/Επισκεφθείτε γιατρό.
	EN	IF exposed or concerned: Get medical advice/attention.
	FR	EN CAS d'exposition prouvée ou suspectée: consulter un médecin.
	GA	I gCÁS nochta nó má mheastar a bheith nochtaithe: Faigh comhairle/cúram liachta.

▼B

P308 + P313	Jazyk	
▼M4	HR	U SLUČAJU izloženosti ili sumnje na izloženost: zatražiti savjet/pomoć liječnika.
▼B	IT	IN CASO di esposizione o di possibile esposizione, consultare un medico.
	LV	Ja nokļūst saskarē vai saistīts ar to: lūdziet medi̦ķu palīdzību.
	LT	Esant sąlyčiui arba jeigu numanomas sąlytis: kreiptis į gydytoją.
	HU	Expozíció vagy annak gyanúja esetén: orvosi ellátást kell kérni.
	MT	Jekk espost jew konċernat: Ikkonsulta tabib.
	NL	NA (mogelijke) blootstelling: een arts raadplegen.
	PL	W przypadku narażenia lub styczności: Zasięgnąć porady/zgłosić się pod opiekę lekarza.
	PT	EM CASO DE exposição ou suspeita de exposição: consulte um médico.
	RO	ÎN CAZ DE expunere sau de posibilă expunere: consultați medicul.
	SK	Po expozícii alebo podozrení z nej: Vyhľadajte lekársku pomoc/starostlivosť.
	SL	PRI izpostavljenosti ali sumu izpostavljenosti: poiščite zdravniško pomoč/oskrbo.
	FI	Altistumisen tapahduttua tai jos epäillään altistumista: Hakeudu lääkäriin.
	SV	Vid exponering eller misstanke om exponering Sök läkarhjälp.

P309 + P311	Jazyk	
	BG	ПРИ експозиция или неразположение: Обадете се в ЦЕНТЪР ПО ТОКСИКОЛОГИЯ или на лекар.
	ES	EN CASO DE exposición o si se encuentra mal: Llamar a un CENTRO DE INFORMACIÓN TOXICOLÓGICA o a un médico.
	CS	PŘI expozici nebo necítíte-li se dobře: Volejte TOXIKOLOGICKÉ INFORMAČNÍ STŘEDISKO nebo lékaře.
	DA	VED eksponering eller ubehag: Ring til en GIFTINFORMATION eller en læge.
	DE	BEI Exposition oder Unwohlsein: GIFTINFORMATIONSZENTRUM oder Arzt anrufen.
	ET	Kokkupuute või halva enesetunde korral: võtta ühendust MÜRGISTUSTEABEKESKUSE või arstiga.
	EL	ΣΕ ΠΕΡΙΠΤΩΣΗ έκθεσης ή αδιαθεσίας: Καλέστε το ΚΕΝΤΡΟ ΔΗΛΗΤΗΡΙΑΣΕΩΝ ή ένα γιατρό.

▼B

P309 + P311	Jazyk	
	EN	IF exposed or if you feel unwell: Call a POISON CENTER or doctor/physician.
	FR	EN CAS d'exposition ou de malaise: appeler un CENTRE ANTIPOISON ou un médecin.
	GA	I gCÀS nochta nó má bhraitear tinn: Cuir glao ar IONAD NIMHE nó ar dhoctúir/lia.
▼M4	HR	U SLUČAJU izloženosti ili zdravstvenih tegoba: nazvati CENTAR ZA KONTROLU OTROVANJA ili liječnika.
▼B	IT	IN CASO di esposizione o di malessere, contattare un CENTRO ANTIVELENI o un medico.
	LV	Ja nokļūst saskarē vai jums ir slikta pašsajūta: sazinieties ar SAINDĒŠANĀS CENTRU vai ārstu.
	LT	Esant sąlyčiui arba pasijutus blogai: Skambinti į APSINUODIJIMŲ KONTROLĖS IR INFORMACIJOS BIURĄ arba kreiptis į gydytoją.
	HU	Expozíció vagy rosszullét esetén: forduljon TOXIKOLÓGIAI KÖZPONTHOZ vagy orvoshoz.
	MT	JEKK espost jew ħossok ma tiflaħx: Ikkuntattja ĊENTRU TA' L-AVVELENAMENT jew tabib.
	NL	NA blootstelling of bij onwel voelen: een ANTIGIFCENTRUM of een arts raadplegen.
	PL	W przypadku narażenia lub złego samopoczucia: Skontaktować się z OŚRODKIEM ZATRUĆ lub z lekarzem.
	PT	EM CASO DE exposição ou de indisposição: contacte um CENTRO DE INFORMAÇÃO ANTIVENENOS ou um médico.
	RO	ÎN CAZ DE expunere sau dacă nu vă simțiți bine: sunați la un CENTRU DE INFORMARE TOXICOLOGICĂ sau un medic.
	SK	Po expozícii alebo pri zdravotných problémoch: volajte NÁRODNÉ TOXIKOLOGICKÉ INFORMAČNÉ CENTRUM alebo lekára.
	SL	PRI izpostavljenosti ali slabem počutju: pokličite CENTER ZA ZASTRUPITVE ali zdravnika.
	FI	Altistumisen tapahduttua tai jos ilmenee pahoinvointia: Ota yhteys MYRKYTYSTIETOSKESKUKSEEN tai lääkäriin.
	SV	Vid exponering eller obehag: Kontakta GIFTINFORMATIONSCENTRAL eller läkare.

P332 + P313	Jazyk	
	BG	При поява на кожно дразнене: Потърсете медицински съвет/помощ.
	ES	En caso de irritación cutánea: Consultar a un médico.

▼B

P332 + P313	Jazyk	
	CS	Při podráždění kůže: Vyhledejte lékařskou pomoc/ošetření.
	DA	Ved hudirritation: Søg lægehjælp.
	DE	Bei Hautreizung: Ärztlichen Rat einholen/ärztliche Hilfe hinzuziehen.
	ET	Nahaärrituse korral: pöörduda arsti poole.
	EL	Εάν παρατηρηθεί ερεθισμός του δέρματος: Συμβουλευθείτε/Επισκεφθείτε γιατρό.
	EN	If skin irritation occurs: Get medical advice/attention.
	FR	En cas d'irritation cutanée: consulter un médecin.
	GA	I gcás greannú craicinn: Faigh comhairle/cúram liachta.
▼M4	HR	U slučaju nadražaja kože: zatražiti savjet/pomoć liječnika.
▼B	IT	In caso di irritazione della pelle: consultare un medico.
	LV	Ja rodas ādas iekaisums: lūdziet mediķu palīdzību.
	LT	Jeigu sudirginama oda: kreiptis į gydytoją.
	HU	Bőrirritáció esetén: orvosi ellátást kell kérni.
	MT	Jekk ikun hemm irritazzjoni tal-ġilda: Ikkonsulta tabib.
	NL	Bij huidirritatie: een arts raadplegen.
	PL	W przypadku wystąpienia podrażnienia skóry: Zasięgnąć porady/zgłosić się pod opiekę lekarza.
	PT	Em caso de irritação cutânea: consulte um médico.
	RO	În caz de iritare a pielii: consultați medicul.
	SK	Ak sa objaví podráždenie pokožky, vyhľadajte lekársku pomoc/starostlivosť.
	SL	Če nastopi draženje kože: poiščite zdravniško pomoč/oskrbo.
	FI	Jos ilmenee ihoärsytystä: Hakeudu lääkäriin.
	SV	Vid hudirritation: Sök läkarhjälp.

P333 + P313	Jazyk	
	BG	При поява на кожно дразнене или обрив на кожата: Потърсете медицински съвет/помощ.
	ES	En caso de irritación o erupción cutánea: Consultar a un médico.
	CS	Při podráždění kůže nebo vyrážce: Vyhledejte lékařskou pomoc/ošetření.
	DA	Ved hudirritation eller udslet: Søg lægehjælp.

▼B

P333 + P313	Jazyk	
	DE	Bei Hautreizung oder -ausschlag: Ärztlichen Rat einholen/ärztliche Hilfe hinzuziehen.
	ET	Nahaärrituse või _obe korral: pöörduda arsti poole.
	EL	Εάν παρατηρηθεί ερεθισμός του δέρματος ή εμφανιστεί εξάνθημα: Συμβουλευθείτε/ Επισκεφθείτε γιατρό.
	EN	If skin irritation or rash occurs: Get medical advice/attention.
	FR	En cas d'irritation ou d'éruption cutanée: consulter un médecin.
	GA	Má tharlaíonn greannú nó gríos craicinn: Faigh comhairle/cúram liachta.
▼M4	HR	U slučaju nadražaja ili osipa na koži: zatražiti savjet/pomoć liječnika.
▼B	IT	In caso di irritazione o eruzione della pelle: consultare un medico.
	LV	Ja rodas ādas iekaisums vai izsitumi: lūdziet mediķu palīdzību.
	LT	Jeigu sudirginama oda arba ją išberia: kreiptis į gydytoją.
	HU	Bőrirritáció vagy kiütések megjelenése esetén: orvosi ellátást kell kérni.
	MT	Jekk ikun hemm irritazzjoni jew raxx tal-ġilda: Ikkonsulta tabib.
	NL	Bij huidirritatie of uitslag: een arts raadplegen.
	PL	W przypadku wystąpienia podrażnienia skóry lub wysypki: Zasięgnąć porady/zgłosić się pod opiekę lekarza.
	PT	Em caso de irritação ou erupção cutânea: consulte um médico.
	RO	În caz de iritare a pielii sau de erupție cutanată: consultați medicul.
	SK	Ak sa prejaví podráždenie pokožky alebo sa vytvoria vyrážky: vyhľadajte lekársku pomoc/ starostlivosť.
	SL	Če nastopi draženje kože ali se pojavi izpuščaj: poiščite zdravniško pomoč/oskrbo.
	FI	Jos ilmenee ihoärsytystä tai ihottumaa: Hakeudu lääkäriin.
	SV	Vid hudirritation eller utslag: Sök läkarhjälp.

P335 + P334	Jazyk	
	BG	Отстранете посипаните частици от кожата. Потопете в хладка вода/сложете мокри компреси.
	ES	Sacudir las partículas que se hayan depositado en la piel. Sumergir en agua fresca/aplicar compresas húmedas.

▼B

P335 + P334	Jazyk	
	CS	Volné částice odstraňte z kůže. Ponořte do studené vody/zabalte do vlhkého obvazu.
	DA	Børst løse partikler bort fra huden. Skyl under koldt vand/anvend våde omslag.
	DE	Lose Partikel von der Haut abbürsten. In kaltes Wasser tauchen/ nassen Verband anlegen.
	ET	Pühkida lahtised osakesed nahalt maha. Hoida jahedas vees / panna peale niiske kompress.
	EL	Αφαιρέστε προσεκτικά τα σωματίδια που έχουν μείνει στο δέρμα. Πλύντε με άφθονο δροσερό νερό/τυλίξτε με βρεγμένους επιδέσμους.
	EN	Brush off loose particles from skin. Immerse in cool water/wrap in wet bandages.
	FR	Enlever avec précaution les particules déposées sur la peau. Rincer à l'eau fraîche/poser une compresse humide.
	GA	Scuab cáithníní scaoilte den chraiceann. Tum in uisce fionnuar/cuir bréid fliuch air.
▼M4	HR	Izmesti zaostale čestice s kože. Uroniti u hladnu vodu/omotati vlažnim zavojem.
▼B	IT	Rimuovere le particelle depositate sulla pelle. Immergere in acqua fredda/avvolgere con un bendaggio umido.
	LV	Noberziet brīvās daļiņas no ādas. Iegremdējiet vēsā ūdenī/ietiniet mitros apsējos.
	LT	Neprilipusias daleles nuvalyti nuo odos. Įmerkti į vėsų vandenį/apvynioti šlapiais tvarsčiais.
	HU	A bőrre tapadó szemcséket óvatosan le kell kefélni. Hideg vízzel/nedves kötéssel kell hűteni.
	MT	Farfar il-frak mhux imwaħħal minn mal-ġilda. Daħħal fl-ilma frisk/kebbeb f'faxex imxarrbin.
	NL	Losse deeltjes van de huid afvegen. In koud water onderdompelen/nat verband aanbrengen.
	PL	Nie związaną pozostałość strzepnąć ze skóry. Zanurzyć w zimnej wodzie/owinąć mokrym bandażem.
	PT	Sacudir da pele as partículas soltas. Mergulhar em água fria/aplicar compressas húmidas.
	RO	Îndepărtați particulele depuse pe piele. Introduceți în apă rece/acoperiți cu o compresă umedă.
	SK	Z pokožky oprášte sypké čiastočky. Ponorte do studenej vody/obviažte mokrými obväzmi.
	SL	S krtačo odstraniti razsute delce s kože. Potopiti v hladno vodo/zaviti v mokre povoje.
	FI	Poista irtohiukkaset iholta. Upota kylmään veteen/kääri märkiin siteisiin.
	SV	Borsta bort lösa partiklar från huden. Skölj under kallt vatten/använd våta omslag.

▼B

P337 + P313	Jazyk	
	BG	При продължително дразнене на очите: Потърсете медицински съвет/помощ.
	ES	Si persiste la irritación ocular: Consultar a un médico.
	CS	Přetrvává-li podráždění očí: Vyhledejte lékařskou pomoc/ošetření.
	DA	Ved vedvarende øjenirritation: Søg lægehjælp.
	DE	Bei anhaltender Augenreizung: Ärztlichen Rat einholen/ärztliche Hilfe hinzuziehen.
	ET	Kui silmade ärritus ei möödu: pöörduda arsti poole.
	EL	Εάν δεν υποχωρεί ο οφθαλμικός ερεθισμός: Συμβουλευθείτε/Επισκεφθείτε γιατρό.
	EN	If eye irritation persists: Get medical advice/ attention.
	FR	Si l'irritation oculaire persiste: consulter un médecin.
	GA	Má mhaireann an greannú súile: Faigh comhairle/cúram liachta.
▼M4	HR	Ako nadražaj oka ne prestaje: zatražiti savjet/ pomoć liječnika.
▼B	IT	Se l'irritazione degli occhi persiste, consultare un medico.
	LV	Ja acu iekaisums nepāriet: lūdziet mediķu palīdzību.
	LT	Jei akių dirginimas nepraeina: kreiptis į gydytoją.
	HU	Ha a szemirritáció nem múlik el: orvosi ellátást kell kérni.
	MT	Jekk l-irritazzjoni ta' l-għajnejn tippersisti: Ikkonsulta tabib.
	NL	Bij aanhoudende oogirritatie: een arts raadplegen.
	PL	W przypadku utrzymywania się działania drażniącego na oczy: Zasięgnąć porady/zgłosić się pod opiekę lekarza.
	PT	Caso a irritação ocular persista: consulte um médico.
	RO	Dacă iritarea ochilor persistă: consultați medicul.
	SK	Ak podráždenie očí pretrváva: vyhľadajte lekársku pomoc/starostlivosť.
	SL	Če draženje oči ne preneha: poiščite zdravniško pomoč/oskrbo.
	FI	Jos silmä-ärsytys jatkuu: Hakeudu lääkäriin.
	SV	Vid bestående ögonirritation: Sök läkarhjälp.

▼B

P342 + P311	Jazyk	
	BG	При симптоми на затруднено дишане: Обадете се в ЦЕНТЪР ПО ТОКСИКОЛОГИЯ или на лекар.
	ES	En caso de síntomas respiratorios: Llamar a un CENTRO DE INFORMACIÓN TOXICOLÓGICA o a un médico.
	CS	Při dýchacích potížích: Volejte TOXIKOLOGICKÉ INFORMAČNÍ STŘEDISKO nebo lékaře.
	DA	Ved luftvejssymptomer: Ring til en GIFTINFORMATION eller en læge.
	DE	Bei Symptomen der Atemwege: GIFTINFORMATIONSZENTRUM oder Arzt anrufen.
	ET	Hingamisteede probleemide ilmnemise korral: võtta ühendust MÜRGISTUSTEABEKESKUSE või arstiga.
	EL	Εάν παρουσιάζονται αναπνευστικά συμπτώματα: Καλέστε το ΚΕΝΤΡΟ ΔΗΛΗΤΗΡΙΑΣΕΩΝ ή ένα γιατρό.
	EN	If experiencing respiratory symptoms: Call a POISON CENTER or doctor/physician.
	FR	En cas de symptômes respiratoires: appeler un CENTRE ANTIPOISON ou un médecin.
	GA	I gcás siomptóm riospráide: Cuir glao ar IONAD NIMHE nó ar dhoctúir/lia.
▼M4	HR	Pri otežanom disanju: nazvati CENTAR ZA KONTROLU OTROVANJA ili liječnika.
▼B	IT	In caso di sintomi respiratori: contattare un CENTRO ANTIVELENI o un medico.
	LV	Ja rodas elpas trūkuma simptomi: sazinieties ar SAINDĒŠANĀS CENTRU vai ārstu.
	LT	Jeigu pasireiškia respiraciniai simptomai: skambinti į APSINUODIJIMŲ KONTROLĖS IR INFORMACIJOS BIURĄ arba kreiptis į gydytoją.
	HU	Légzési problémák esetén: forduljon TOXIKOLÓGIAI KÖZPONTHOZ vagy orvoshoz.
	MT	Jekk ikollok sintomi respiratorji: Ikkuntattja ĊENTRU TA' L-AVVELENAMENT jew tabib.
	NL	Bij ademhalingssymptomen: een ANTIGIFCENTRUM of een arts raadplegen.
	PL	W przypadku wystąpienia objawów ze strony układu oddechowego: Skontaktować się z OŚRODKIEM ZATRUĆ lub z lekarzem.
	PT	Em caso de sintomas respiratórios: contacte um CENTRO DE INFORMAÇÃO ANTIVENENOS ou um médico.
	RO	În caz de simptome respiratorii: sunați la un CENTRU DE INFORMARE TOXICOLOGICĂ sau un medic.

▼B

P342 + P311	Jazyk	
	SK	Pri ťažkostiach s dýchaním: volajte NÁRODNÉ TOXIKOLOGICKÉ INFORMAČNÉ CENTRUM alebo lekára.
	SL	Pri respiratornih simptomih: pokličite CENTER ZA ZASTRUPITVE ali zdravnika.
	FI	Jos ilmenee hengitysoireita: Ota yhteys MYRKYTYSTIETOKESKUKSEEN tai lääkäriin.
	SV	Vid besvär i luftvägarna: Kontakta GIFTINFORMATIONSCENTRAL eller läkare.

P370 + P376	Jazyk	
	BG	При пожар: Спрете теча, ако е безопасно.
	ES	En caso de incendio: Detener la fuga, si no hay peligro en hacerlo.
	CS	V případě požáru: Zastavte únik, můžete-li tak učinit bez rizika.
	DA	Ved brand: Stands lækagen, hvis dette er sikkert.
	DE	Bei Brand: Undichtigkeit beseitigen, wenn gefahrlos möglich.
	ET	Tulekahju korral: leke peatada, kui seda on võimalik teha ohutult.
	EL	Σε περίπτωση πυρκαγιάς: Σταματήστε τη διαρροή, εφόσον δεν υπάρχει κίνδυνος.
	EN	In case of fire: Stop leak if safe to do so.
	FR	En cas d'incendie: obturer la fuite si cela peut se faire sans danger.
	GA	I gcás dóiteáin: Cuir stop leis an sceitheadh má tá sé sábháilte é sin a dhéanamh.
▼M4	HR	U slučaju požara: ako je sigurno, zaustaviti istjecanje.
▼B	IT	In caso di incendio: bloccare la perdita se non c'è pericolo.
	LV	Ugunsgrēka gadījumā: apturiet noplūdi, ja to darīt ir droši.
	LT	Gaisro atveju: sustabdyti nuotėkį, jeigu galima saugiai tai padaryti.
	HU	Tűz esetén: Meg kell szüntetni a szivárgást, ha ez biztonságosan megtehető.
	MT	F'każ ta' nar: Waqqaf it-tnixxija sakemm ma jkunx ta' periklu.
	NL	In geval van brand: het lek dichten als dat veilig gedaan kan worden.
	PL	W przypadku pożaru: Jeżeli jest to bezpieczne zahamować wyciek.
	PT	Em caso de incêndio: deter a fuga se tal puder ser feito em segurança.

▼B

P370 + P376	Jazyk	
	RO	În caz de incendiu: opriți scurgerea, dacă acest lucru se poate face în siguranță.
	SK	V prípade požiaru: ak je to bezpečné, zastavte únik.
	SL	Ob požaru: zaustaviti puščanje, če je varno.
	FI	Tulipalon sattuessa: Sulje vuoto, jos sen voi tehdä turvallisesti.
	SV	Vid brand: Stoppa läckan om det kan göras på ett säkert sätt.

P370 + P378	Jazyk	
	BG	При пожар: Използвайте … за гасене.
	ES	En caso de incendio: Utilizar … para apagarlo.
	CS	V případě požáru: K hašení použijte ….
	DA	Ved brand: Anvend … til brandslukning.
	DE	Bei Brand: … zum Löschen verwenden.
	ET	Tulekahju korral: kasutada kustutamiseks ….
	EL	Σε περίπτωση πυρκαγιάς: Χρησιμοποιήστε … για την κατάσβεση.
	EN	In case of fire: Use … for extinction.
	FR	En cas d'incendie: utiliser … pour l'extinction.
	GA	I gcás dóiteáin: Úsáid … le haghaidh múchta.
▼M4	HR	U slučaju požara: za gašenje rabiti ….
▼B	IT	In caso di incendio: estinguere con….
	LV	Ugunsgrēka gadījumā: dzēšanai izmantojiet …
	LT	Gaisro atveju: gesinimui naudoti …
	HU	Tűz esetén: az oltáshoz …használandó.
	MT	F'każ ta' nar: Uża' … għat-tifi.
	NL	In geval van brand: blussen met …
	PL	W przypadku pożaru: Użyć … do gaszenia.
	PT	Em caso de incêndio: para a extinção utilizar …
	RO	În caz de incendiu: utilizați… pentru stingere.
	SK	V prípade požiaru: na hasenie použite ….
	SL	Ob požaru: za gašenje uporabiti …
	FI	Tulipalon sattuessa: Käytä palon sammuttamiseen …
	SV	Vid brand: Släck branden med ….

P370 + P380	Jazyk	
	BG	При пожар: Евакуирайте зоната.
	ES	En caso de incendio: Evacuar la zona.

▼B

P370 + P380	Jazyk	
	CS	V případě požáru: Vykliďte prostor.
	DA	Ved brand: Evakuer området.
	DE	Bei Brand: Umgebung räumen.
	ET	Tulekahju korral: ala evakueerida.
	EL	Σε περίπτωση πυρκαγιάς: Εκκενώστε την περιοχή.
	EN	In case of fire: Evacuate area.
	FR	En cas d'incendie: évacuer la zone.
	GA	I gcás dóiteáin: Aslonnaigh gach duine as an limistéar.
▼M4	HR	U slučaju požara: evakuirati područje.
▼B	IT	Evacuare la zona in caso di incendio.
	LV	Ugunsgrēka gadījumā: evakuēt zonu.
	LT	Gaisro atveju: evakuoti zoną.
	HU	Tűz esetén: Ki kell üríteni a területet.
	MT	F'każ ta' nar: Evakwa ż-żona.
	NL	In geval van brand: evacueren.
	PL	W przypadku pożaru: Ewakuować teren.
	PT	Em caso de incêndio: evacuar a zona.
	RO	În caz de incendiu: evacuați zona.
	SK	V prípade požiaru: priestory evakuujte.
	SL	Ob požaru: izprazniti območje.
	FI	Tulipalon sattuessa: Evakuoi alue.
	SV	Vid brand: Utrym området.

P370 + P380 + P375	Jazyk	
	BG	При пожар: Евакуирайте зоната. Гасете пожара от разстояние поради опасност от експлозия.
	ES	En caso de incendio: Evacuar la zona. Luchar contra el incendio a distancia, dado el riesgo de explosión.
	CS	V případě požáru: Vykliďte prostor. Kvůli nebezpečí výbuchu haste z dostatečné vzdálenosti.
	DA	Ved brand: Evakuer området. Bekæmp branden på afstand på grund af eksplosionsfare.
	DE	Bei Brand: Umgebung räumen. Wegen Explosionsgefahr Brand aus der Entfernung bekämpfen.
	ET	Tulekahju korral: ala evakueerida. Plahvatusohu tõttu teha kustutustöid eemalt.

▼B

P370 + P380 + P375	Jazyk	
	EL	Σε περίπτωση πυρκαγιάς: Εκκενώστε την περιοχή. Προσπαθήστε να σβήσετε την πυρκαγιά από απόσταση, επειδή υπάρχει κίνδυνος έκρηξης.
	EN	In case of fire: Evacuate area. Fight fire remotely due to the risk of explosion.
	FR	En cas d'incendie: évacuer la zone. Combattre l'incendie à distance à cause du risque d'explosion.
	GA	I gcás dóiteáin: Aslonnaigh gach duine as an limistéar. Téigh i gcianghleic leis an dóiteán mar gheall ar an mbaol pléasctha.
▼M4	HR	U slučaju požara: evakuirati područje. Gasiti s veće udaljenosti zbog opasnosti od eksplozije.
▼B	IT	In caso di incendio: evacuare la zona. Rischio di esplosione. Utilizzare i mezzi estinguenti a grande distanza.
	LV	Ugunsgrēka gadījumā: evakuēt zonu. Dzēst uguni no attāluma eksplozijas riska dēļ.
	LT	Gaisro atveju: evakuoti zoną. Gaisrą gesinti iš toli dėl sprogimo pavojaus.
	HU	Tűz esetén: Ki kell üríteni a területet. A tűz oltását robbanásveszély miatt távolból kell végezni.
	MT	F'każ ta' nar: Evakwa ż-żona. Itfi n-nar mill-bogħod minħabba r-riskju ta' splużjoni.
	NL	In geval van brand: evacueren. Op afstand blussen omwille van ontploffingsgevaar.
	PL	W przypadku pożaru: Ewakuować teren. Z powodu ryzyka wybuchu gasić pożar z odległości.
	PT	Em caso de incêndio: evacuar a zona. Combater o incêndio à distância, devido ao risco de explosão.
	RO	În caz de incendiu: evacuați zona. Stingeți incendiul de la distanță din cauza pericolului de explozie.
	SK	V prípade požiaru: priestory evakuujte. Z dôvodu nebezpečenstva výbuchu požiar haste z diaľky.
	SL	Ob požaru: izprazniti območje. Gasiti z večje razdalje zaradi nevarnosti eksplozije.
	FI	Tulipalon sattuessa: Evakuoi alue. Sammuta palo etäältä räjähdysvaaran takia.
	SV	Vid brand: Utrym området. Bekämpa branden på avstånd på grund av explosionsrisken.

▼B

P371 + P380 + P375	Jazyk	
	BG	При голям пожар и значителни количества: Евакуирайте зоната. Гасете пожара от разстояние поради опасност от експлозия.
	ES	En caso de incendio importante y en grandes cantidades: Evacuar la zona. Luchar contra el incendio a distancia, dado el riesgo de explosión.
	CS	V případě velkého požáru a velkého množství: Vykliďte prostor. Kvůli nebezpečí výbuchu haste z dostatečné vzdálenosti.
	DA	Ved større brand og store mængder: Evakuer området. Bekæmp branden på afstand på grund af eksplosionsfare.
	DE	Bei Großbrand und großen Mengen: Umgebung räumen. Wegen Explosionsgefahr Brand aus der Entfernung bekämpfen.
	ET	Suure tulekahju korral ning kui on tegemist suurte kogustega: ala evakueerida. Plahvatusohu tõttu teha kustutustöid eemalt.
	EL	Σε περίπτωση σοβαρής πυρκαγιάς και εάν πρόκειται για μεγάλες ποσότητες: Εκκενώστε την περιοχή. Προσπαθήστε να σβήσετε την πυρκαγιά από απόσταση, επειδή υπάρχει κίνδυνος έκρηξης.
	EN	In case of major fire and large quantities: Evacuate area. Fight fire remotely due to the risk of explosion.
	FR	En cas d'incendie important et s'il s'agit de grandes quantités: évacuer la zone. Combattre l'incendie à distance à cause du risque d'explosion.
	GA	I gcás mórdhóiteáin agus mórchainníochtaí: Aslonnaigh gach duine as an limistéar. Téigh i gcianghleic leis an dóiteán mar gheall ar an mbaol pléasctha.
▼M4	HR	U slučaju velikog požara i velikih količina: evakuirati područje. Gasiti s veće udaljenosti zbog opasnosti od eksplozije.
▼B	IT	In caso di incendio grave e di grandi quantità: evacuare la zona. Rischio di esplosione. Utilizzare i mezzi estinguenti a grande distanza.
	LV	Ugunsgrēka vai liela apjoma gadījumā: evakuēt zonu. Dzēst uguni no attāluma eksplozijas riska dēļ.
	LT	Didelio gaisro ir didelių kiekių atveju: evakuoti zoną. Gaisrą gesinti iš toli dėl sprogimo pavojaus.
	HU	Nagyobb tűz és nagy mennyiség esetén: Ki kell üríteni a területet. A tűz oltását robbanásveszély miatt távolból kell végezni.
	MT	F'każ ta' nar kbir u kwantitajiet kbar: Evakwa ż-żona. Itfi n-nar mill-bogħod minħabba r-riskju ta' splużjoni.

▼B

P371 + P380 + P375	Jazyk	
	NL	In geval van grote brand en grote hoeveelheden: evacueren. Op afstand blussen omwille van ontploffingsgevaar.
	PL	W przypadku poważnego pożaru i dużych ilości: Ewakuować teren. Z powodu ryzyka wybuchu gasić pożar z odległości.
	PT	Em caso de incêndio importante e de grandes quantidades: evacuar a zona. Combater o incêndio à distância, devido ao risco de explosão.
	RO	În caz de incendiu de proporții și de cantități mari de produs: evacuați zona. Stingeți incendiul de la distanță din cauza pericolului de explozie.
	SK	V prípade veľkého požiaru a značného množstva: priestory evakuujte. Z dôvodu nebezpečenstva výbuchu požiar haste z diaľky.
	SL	Ob velikem požaru in velikih količinah: izprazniti območje. Gasiti z večje razdalje zaradi nevarnosti eksplozije.
	FI	Jos tulipalo ja ainemäärät ovat suuret: Evakuoi alue. Sammuta palo etäältä räjähdysvaaran takia.
	SV	Vid större brand och stora mängder: Utrym området. Bekämpa branden på avstånd på grund av explosionsrisken.

Tabuľka 1.4

Bezpečnostné upozornenia – uchovávanie

P401	Jazyk	
	BG	Да се съхранява…
	ES	Almacenar …
	CS	Skladujte …
	DA	Opbevares …
	DE	… aufbewahren.
	ET	Hoida …
	EL	Αποθηκεύεται …
	EN	Store …
	FR	Stocker …
	GA	Stóráil …
▼M4	HR	Skladištiti …
▼B	IT	Conservare…
	LV	Glabāt…
	LT	Laikyti…
	HU	Tárolás: … .

▼B

P401	Jazyk	
	MT	Aħżen …
	NL	… bewaren.
	PL	Przechowywać …
	PT	Armazenar …
	RO	A se depozita…
	SK	Uchovávajte …
	SL	Hraniti …
	FI	Varastoi …
	SV	Förvaras …

P402	Jazyk	
	BG	Да се съхранява на сухо място.
	ES	Almacenar en un lugar seco.
	CS	Skladujte na suchém místě.
	DA	Opbevares et tørt sted.
	DE	An einem trockenen Ort aufbewahren.
	ET	Hoida kuivas.
	EL	Αποθηκεύεται σε στεγνό μέρος.
	EN	Store in a dry place.
	FR	Stocker dans un endroit sec.
	GA	Stóráil in áit thirim.
▼M4	HR	Skladištiti na suhom mjestu.
▼B	IT	Conservare in luogo asciutto.
	LV	Glabāt sausā vietā.
	LT	Laikyti sausoje vietoje.
	HU	Száraz helyen tárolandó.
	MT	Aħżen f'post niexef.
	NL	Op een droge plaats bewaren.
	PL	Przechowywać w suchym miejscu.
	PT	Armazenar em local seco.
	RO	A se depozita într-un loc uscat.
	SK	Uchovávajte na suchom mieste.
	SL	Hraniti na suhem.
	FI	Varastoi kuivassa paikassa.
	SV	Förvaras torrt.

P403	Jazyk	
	BG	Да се съхранява на добре проветриво място.
	ES	Almacenar en un lugar bien ventilado.

▼B

P403	Jazyk	
	CS	Skladujte na dobře větraném místě.
	DA	Opbevares på et godt ventileret sted.
	DE	An einem gut belüfteten Ort aufbewahren.
	ET	Hoida hästi ventileeritavas kohas.
	EL	Αποθηκεύεται σε καλά αεριζόμενο χώρο.
	EN	Store in a well-ventilated place.
	FR	Stocker dans un endroit bien ventilé.
	GA	Stóráil in áit dhea-aeráilte.
▼M4	HR	Skladištiti na dobro prozračenom mjestu.
▼B	IT	Conservare in luogo ben ventilato.
	LV	Glabāt labi vēdināmā vietā.
	LT	Laikyti gerai vėdinamoje vietoje.
	HU	Jól szellőző helyen tárolandó.
	MT	Aħżen f'post b'ventilazzjoni tajba.
	NL	Op een goed geventileerde plaats bewaren.
	PL	Przechowywać w dobrze wentylowanym miejscu.
	PT	Armazenar em local bem ventilado.
	RO	A se depozita într-un spațiu bine ventilat.
	SK	Uchovávajte na dobre vetranom mieste.
	SL	Hraniti na dobro prezračevanem mestu.
	FI	Varastoi paikassa, jossa on hyvä ilmanvaihto.
	SV	Förvaras på väl ventilerad plats.

P404	Jazyk	
	BG	Да се съхранява в затворен съд.
	ES	Almacenar en un recipiente cerrado.
	CS	Skladujte v uzavřeném obalu.
	DA	Opbevares i en lukket beholder.
	DE	In einem geschlossenen Behälter aufbewahren.
	ET	Hoida suletud mahutis.
	EL	Φυλάσσεται σε κλειστό περιέκτη.
	EN	Store in a closed container.
	FR	Stocker dans un récipient fermé.
	GA	Stóráil i gcoimeádán iata.
▼M4	HR	Skladištiti u zatvorenom spremniku.
▼B	IT	Conservare in un recipiente chiuso.

▼B

P404	Jazyk	
	LV	Glabāt slēgtā tvertnē.
	LT	Laikyti uždaroje talpykloje.
	HU	Zárt edényben tárolandó.
	MT	Aħżen f'kontenitur magħluq.
	NL	In gesloten verpakking bewaren.
	PL	Przechowywać w zamkniętym pojemniku.
	PT	Armazenar em recipiente fechado.
	RO	A se depozita într-un recipient închis.
	SK	Uchovávajte v uzavretej nádobe.
	SL	Hraniti v zaprti posodi.
	FI	Varastoi suljettuna.
	SV	Förvaras i sluten behållare.

P405	Jazyk	
	BG	Да се съхранява под ключ.
	ES	Guardar bajo llave.
	CS	Skladujte uzamčené.
	DA	Opbevares under lås.
	DE	Unter Verschluss aufbewahren.
	ET	Hoida lukustatult.
	EL	Φυλάσσεται κλειδωμένο.
	EN	Store locked up.
	FR	Garder sous clef.
	GA	Stóráil faoi ghlas.
▼M4	HR	Skladištiti pod ključem.
▼B	IT	Conservare sotto chiave.
	LV	Glabāt slēgtā veidā.
	LT	Laikyti užrakintą.
	HU	Elzárva tárolandó.
	MT	Aħżen f'post imsakkar.
	NL	Achter slot bewaren.
	PL	Przechowywać pod zamknięciem.
	PT	Armazenar em local fechado à chave.
	RO	A se depozita sub cheie.
	SK	Uchovávajte uzamknuté.
	SL	Hraniti zaklenjeno.
	FI	Varastoi lukitussa tilassa.
	SV	Förvaras inlåst.

▼B

P406	Jazyk	
	BG	Да се съхранява в устойчив на разяждане съд/… съд с устойчива вътрешна облицовка.
	ES	Almacenar en un recipiente resistente a la corrosión/… con revestimiento interior resistente.
	CS	Skladujte v obalu odolném proti korozi/… obalu s odolnou vnitřní vrstvou.
	DA	Opbevares i ætsningsbestandig/…beholder med modstandsdygtig indvendig belægning.
	DE	In korrosionsbeständigem/… Behälter mit korrosionsbeständiger Auskleidung aufbewahren.
	ET	Hoida sööbekindlas/…sööbekindla sisevooderdisega mahutis.
	EL	Αποθηκεύεται σε ανθεκτικό στη διάβρωση/… περιέκτη με ανθεκτική εσωτερική επένδυση.
	EN	Store in corrosive resistant/… container with a resistant inner liner.
	FR	Stocker dans un récipient résistant à la corrosion/récipient en … avec doublure intérieure résistant à la corrosion.
	GA	Stóráil i gcoimeádán … frithchreimneach/… le líneáil frithchreimneach laistigh.
▼M4	HR	Skladištiti u spremniku otpornom na nagrizanje/… spremniku s otpornom unutarnjom oblogom.
▼B	IT	Conservare in recipiente resistente alla corrosione/… provvisto di rivestimento interno resistente.
	LV	Glabāt tvertnē, kas aizsargā pret koroziju/… tvertnes ar iekšējo pretkorozijas izolāciju.
	LT	Laikyti korozijai atsparioje talpykloje/…, turinčioje atsparią vidinę dangą.
	HU	Saválló/saválló bélésű … edényben tárolandó.
	MT	Aħżen f'post reżistenti għall-korrużjoni/… kontenitur li huwa infurrat minn ġewwa b'materjal reżistenti.
	NL	In corrosiebestendige/… houder met corrosiebestendige binnenbekleding bewaren.
	PL	Przechowywać w pojemniku odpornym na korozję / … o odpornej powłoce wewnętrznej.
	PT	Armazenar num recipiente resistente à corrosão/… com um revestimento interior resistente.
	RO	Depozitați într-un recipient rezistent la coroziune/recipient din… cu dublură interioară rezistentă la coroziune.
	SK	Uchovávajte v nádobe odolnej proti korózii/… nádobe s odolnou vnútornou vrstvou.
	SL	Hraniti v posodi, odporni proti koroziji/…, z odporno notranjo oblogo.

▼B

P406	Jazyk	
	FI	Varastoi syöpymättömässä/… säiliössä, jossa on kestävä sisävuoraus.
	SV	Förvaras i korrosionsbeständig/… behållare med beständigt innerhölje.

P407	Jazyk	
	BG	Да се остави въздушно пространство между купчините/палетите.
	ES	Dejar una separación entre los bloques/los palés de carga.
	CS	Mezi stohy/paletami ponechte vzduchovou mezeru.
	DA	Obevares med luftmellemrum mellem stakkene/pallerne.
	DE	Luftspalt zwischen Stapeln/Paletten lassen.
	ET	Jätta virnade/kaubaaluste vahele õhuvahe.
	EL	Να υπάρχει κενό αέρος μεταξύ των σωρών/παλετών.
	EN	Maintain air gap between stacks/pallets.
	FR	Maintenir un intervalle d'air entre les piles/palettes.
	GA	Coimeád bearna aeir idir chruacha/phailléid.
▼M4	HR	Osigurati razmak između polica/paleta.
▼B	IT	Mantenere uno spazio libero tra gli scaffali/i pallet.
	LV	Saglabāt gaisa spraugu starp krāvumiem/paletēm.
	LT	Palikti oro tarpą tarp eilių/palečių.
	HU	A rakatok/raklapok között térközt kell hagyni.
	MT	Ħalli l-arja tgħaddi bejn l-imniezel/il-palits.
	NL	Ruimte laten tussen stapels/pallets.
	PL	Zachować szczelinę powietrzną pomiędzy stosami/paletami.
	PT	Respeitar as distâncias mínimas entre pilhas/paletes.
	RO	Păstrați un spațiu gol între stive/paleți.
	SK	Medzi regálmi/paletami ponechajte vzduchovú medzeru.
	SL	Ohraniti zračno režo med skladi/paletami.
	FI	Jätä pinojen/kuormalavojen väliin ilmarako.
	SV	Se till att det finns luft mellan staplar/pallar.

P410	Jazyk	
	BG	Да се пази от пряка слънчева светлина.
	ES	Proteger de la luz del sol.

▼B

P410	Jazyk	
	CS	Chraňte před slunečním zářením.
	DA	Beskyttes mod sollys.
	DE	Vor Sonnenbestrahlung schützen.
	ET	Hoida päikesevalguse eest.
	EL	Να προστατεύεται από τις ηλιακές ακτίνες.
	EN	Protect from sunlight.
	FR	Protéger du rayonnement solaire.
	GA	Cosain ó sholas na gréine.
▼M4	HR	Zaštititi od sunčevog svjetla.
▼B	IT	Proteggere dai raggi solari.
	LV	Aizsargāt no saules gaismas.
	LT	Saugoti nuo saulės šviesos.
	HU	Napfénytől védendő.
	MT	Ipproteġi mid-dawl tax-xemx.
	NL	Tegen zonlicht beschermen.
	PL	Chronić przed światłem słonecznym.
	PT	Manter ao abrigo da luz solar.
	RO	A se proteja de lumina solară.
	SK	Chráňte pred slnečným žiarením.
	SL	Zaščititi pred sončno svetlobo.
	FI	Suojaa auringonvalolta.
	SV	Skyddas från solljus.

P411	Jazyk	
	BG	Да се съхранява при температури, не по-високи от … °C/…°F.
	ES	Almacenar a temperaturas no superiores a … °C/…°F.
	CS	Skladujte při teplotě nepřesahující … °C/…°F.
	DA	Opbevares ved en temperatur, som ikke overstiger … °C/…°F.
	DE	Bei Temperaturen von nicht mehr als … °C/ …aufbewahren.
	ET	Hoida temperatuuril mitte üle … °C/… °F.
	EL	Αποθηκεύεται σε θερμοκρασίες που δεν υπερβαίνουν τους … °C/…°F.
	EN	Store at temperatures not exceeding … °C/ …°F.
	FR	Stocker à une température ne dépassant pas … °C/… °F.
	GA	Stóráil ag teocht nach airde ná … °C/…°F.

▼B

P411	Jazyk	
▼M4	HR	Skladištiti na temperaturi koja ne prelazi …°C/…°F.
▼B	IT	Conservare a temperature non superiori a … °C/…°F.
	LV	Uzglabāt temperatūrā, kas nepārsniedz … °C/…°F.
	LT	Laikyti ne aukštesnėje kaip … °C/…°F temperatūroje.
	HU	A tárolási hőmérséklet legfeljebb … °C/…°F lehet.
	MT	Aħżen f'temperaturi li ma jeċċedux … °C/…°F.
	NL	Bij maximaal … °C/…°F bewaren.
	PL	Przechowywać w temperaturze nieprzekraczającej … °C/…°F.
	PT	Armazenar a uma temperatura não superior a … °C/…°F.
	RO	A se depozita la temperaturi care să nu depăşească … °C/…°F.
	SK	Uchovávajte pri teplotách do … °C/…°F
	SL	Hraniti pri temperaturi do … °C/… °F.
	FI	Varastoi alle … °C/…°F lämpötilassa.
	SV	Förvaras vid högst … °C/…°F.

P412	Jazyk	
	BG	Да не се излага на температури, по-високи от 50 °C/122°F.
	ES	No exponer a temperaturas superiores a 50 °C/122°F.
	CS	Nevystavujte teplotě přesahující 50 °C/122 °F.
	DA	Må ikke udsættes for en temperatur, som overstiger 50 °C/122°F.
	DE	Nicht Temperaturen von mehr als 50 °C aussetzen.
	ET	Mitte hoida temperatuuril üle 50 °C/122 °F.
	EL	Να μην εκτίθεται σε θερμοκρασίες που υπερβαίνουν τους 50 °C/122°F.
	EN	Do not expose to temperatures exceeding 50 °C/122°F.
	FR	Ne pas exposer à une température supérieure à 50 °C/122 °F.
	GA	Ná nocht do theocht níos airde ná 50 °C/122°F.
▼M4	HR	Ne izlagati temperaturi višoj od 50 °C/122 °F.
▼B	IT	Non esporre a temperature superiori a 50 °C/122°F.

▼B

P412	Jazyk	
	LV	Nepakļaut temperatūrai, kas pārsniedz 50 ºC/122ºF.
	LT	Nelaikyti aukštesnėje kaip 50 ºC/122ºF temperatūroje.
	HU	Nem érheti 50 ºC/122ºF hőmérsékletet meghaladó hő.
	MT	Tesponix għal temperaturi li jeċċedu l-50 ºC/122ºF.
	NL	Niet blootstellen aan temperaturen boven 50 ºC/122ºF.
	PL	Nie wystawiać na działanie temperatury przekraczającej 50 ºC/122 ºF.
	PT	Não expor a temperaturas superiores a 50 ºC/122ºF.
	RO	Nu expuneți la temperaturi care depășesc 50 ºC/122 ºF.
	SK	Nevystavujte teplotám nad 50 ºC/122 ºF.
	SL	Ne izpostavljati temperaturam nad 50 ºC/122 ºF.
	FI	Ei saa altistaa yli 50 ºC/122 ºF lämpötiloille.
	SV	Får inte utsättas för temperaturer över 50 ºC/122 ºF.

P413	Jazyk	
	BG	При насипни количества, по-големи от … kg/… фунта, да се съхранява при температури, не по-високи от … ºC/…ºF.
	ES	Almacenar las cantidades a granel superiores a … kg/… lbs a temperaturas no superiores a … ºC/…ºF.
	CS	Množství větší než … kg/… liber skladujte při teplotě nepřesahující … ºC/…ºF.
	DA	Bulkmængder på over … kg/…lbs opbevares ved en temperatur, som ikke overstiger … ºC/…ºF.
	DE	Schüttgut in Mengen von mehr als … kg bei Temperaturen von nicht mehr als … ºC aufbewahren
	ET	Kogust, mis on suurem kui … kg/… naela, hoida temperatuuril mitte üle … ºC/… ºF.
	EL	Οι σωροί χύδην με βάρος άνω των … kg/… lbs αποθηκεύονται σε θερμοκρασίες που δεν υπερβαίνουν τους … ºC/…ºF.
	EN	Store bulk masses greater than … kg/… lbs at temperatures not exceeding … ºC/…ºF.
	FR	Stocker les quantités en vrac de plus de … kg/… lb à une température ne dépassant pas … ºC/… ºF.
	GA	Stóráil bulcmhaiseanna os cionn … kg/… lb ag teocht nach airde ná … ºC/…ºF.
▼M4	HR	Skladištiti količine veće od … kg/ … lbs na temperaturi koja ne prelazi … ºC/… ºF.

▼B

P413	Jazyk	
	IT	Conservare le rinfuse di peso superiore a …kg/ …lb a temperature non superiori a … ºC/…ºF.
	LV	Lielus apjomus, kas pārsniedz … kg/… lbs, uzglabāt temperatūrā, kas nepārsniedz … ºC/ …ºF.
	LT	Didesnius kaip … kg/… lbs medžiagos kiekius laikyti ne aukštesnėje kaip … ºC/…ºF temperatūroje.
	HU	A … kg/… lb tömeget meghaladó ömlesztett anyag tárolási hőmérséklete legfeljebb … ºC/ …ºF lehet.
	MT	Aħżen il-kwantitajiet f'massa ta' akbar minn … kg/… lbs f'temperaturi ta' mhux aktar minn … ºC/…ºF.
	NL	Bulkmateriaal, indien meer dan … kg/… lbs, bij temperaturen van maximaal … ºC bewaren.
	PL	Przechowywać luzem masy przekraczające … kg/… funtów w temperaturze nieprzekraczającej … ºC/…ºF.
	PT	Armazenar quantidades a granel superiores a … kg/… lbs a uma temperatura não superior a … ºC/…ºF.
	RO	Depozitați cantitățile în vrac mai mari de … kg/ … lbs la temperaturi care să nu depășească … ºC/…ºF.
	SK	Veľké množstvo s hmotnosťou nad … kg/… lbs uchovávajte pri teplote do … ºC/…ºF.
	SL	Razsute količine, večje od … kg/… lbs, hraniti pri temperaturi do … ºC/… ºF.
	FI	Säilytä yli … kg/…lbs painoinen irtotavara enintään … ºC/…ºF lämpötilassa.
	SV	Bulkprodukter som väger mer än … kg/… lbs förvaras vid högst … ºC/…ºF.

P420	Jazyk	
	BG	Да се съхранява на разстояние от други материали.
	ES	Almacenar alejado de otros materiales.
	CS	Skladujte odděleně od ostatních materiálů.
	DA	Må ikke opbevares i nærheden af andre materialer.
	DE	Von anderen Materialien entfernt aufbewahren.
	ET	Hoida eemal teistest materjalidest.
	EL	Αποθηκεύεται μακριά από άλλα υλικά.
	EN	Store away from other materials.
	FR	Stocker à l'écart des autres matières.
	GA	Stóráil glan ar ábhair eile.
▼M4	HR	Skladištiti odvojeno od drugih materijala.

▼B

P420	Jazyk	
	IT	Conservare lontano da altri materiali.
	LV	Glabāt atsevišķi no citiem materiāliem.
	LT	Laikyti atokiau nuo kitų medžiagų.
	HU	Más anyagoktól távol tárolandó.
	MT	Aħżen ‘l bogħod minn materjal ieħor.
	NL	Gescheiden van ander materiaal bewaren.
	PL	Przechowywać z dala od innych materiałów.
	PT	Armazenar afastado de outros materiais.
	RO	Depozitați departe de alte materiale.
	SK	Uchovávajte oddelene od iných materiálov.
	SL	Hraniti ločeno od drugih materialov.
	FI	Varastoi erillään muista materiaaleista.
	SV	Förvaras åtskilt från andra material.

P422	Jazyk	
	BG	Съдържанието да се съхранява при…
	ES	Almacenar el contenido en …
	CS	Skladujte pod …
	DA	Indholdet skal opbevares under …
	DE	Inhalt in/unter … aufbewahren
	ET	Hoida sisu ….
	EL	Το περιεχόμενο αποθηκεύεται σε …
	EN	Store contents under …
	FR	Stocker le contenu sous …
	GA	Stóráil an t-ábhar faoi …
▼M4	HR	Skladištiti uz ove uvjete …
▼B	IT	Conservare sotto…
	LV	Saturu uzglabāt zem…
	LT	Turinį laikyti …
	HU	Tartalma … -ban/-ben tárolandó.
	MT	Aħżen il-kontenut taħt …
	NL	Onder … bewaren.
	PL	Zawartość przechowywać w …
	PT	Armazenar o conteúdo em …
	RO	Depozitați conținutul sub …
	SK	Obsah uchovávajte v ….
	SL	Vsebino hraniti v …
	FI	Varastoi sisältö …
	SV	Förvara innehållet i…

▼B

P402 + P404	Jazyk	
	BG	Да се съхранява на сухо място. Да се съхранява в затворен съд.
	ES	Almacenar en un lugar seco. Almacenar en un recipiente cerrado.
	CS	Skladujte na suchém místě. Skladujte v uzavřeném obalu.
	DA	Opbevares et tørt sted. Opbevares i en lukket beholder.
	DE	In einem geschlossenen Behälter an einem trockenen Ort aufbewahren.
	ET	Hoida kuivas. Hoida suletud mahutis.
	EL	Αποθηκεύεται σε στεγνό μέρος. Φυλάσσεται σε κλειστό περιέκτη.
	EN	Store in a dry place. Store in a closed container.
	FR	Stocker dans un endroit sec. Stocker dans un récipient fermé.
	GA	Stóráil in áit thirim. Stóráil i gcoimeádán iata.
▼M4	HR	Skladištiti na suhom mjestu. Skladištiti u zatvorenom spremniku.
▼B	IT	Conservare in luogo asciutto e in recipiente chiuso.
	LV	Glabāt sausā vietā. Glabāt aizvērtā tvertnē.
	LT	Laikyti sausoje vietoje. Laikyti uždaroje talpykloje.
	HU	Száraz helyen tárolandó. Zárt edényben tárolandó.
	MT	Aħżen f'post niexef. Aħżen f'kontenitur magħluq.
	NL	Op een droge plaats bewaren. In gesloten verpakking bewaren.
	PL	Przechowywać w suchym miejscu. Przechowywać w zamkniętym pojemniku.
	PT	Armazenar em local seco. Armazenar em recipiente fechado.
	RO	A se depozita într-un loc uscat, într-un recipient închis.
	SK	Uchovávajte na suchom mieste. Uchovávajte v uzavretej nádobe.
	SL	Hraniti na suhem. Hraniti v zaprti posodi.
	FI	Varastoi kuivassa paikassa. Varastoi suljettuna.
	SV	Förvaras torrt. Förvaras i sluten behållare.

P403 + P233	Jazyk	
	BG	Да се съхранява на добре проветриво място. Съдът да се съхранява плътно затворен.
	ES	Almacenar en un lugar bien ventilado. Mantener el recipiente cerrado herméticamente.

▼B

P403 + P233	Jazyk	
	CS	Skladujte na dobře větraném místě. Uchovávejte obal těsně uzavřený.
	DA	Opbevares på et godt ventileret sted. Hold beholderen tæt lukket.
	DE	Behälter dicht verschlossen an einem gut belüfteten Ort aufbewahren.
	ET	Hoida hästi ventileeritavas kohas. Hoida mahuti tihedalt suletuna.
	EL	Αποθηκεύεται σε καλά αεριζόμενο χώρο. Ο περιέκτης διατηρείται ερμητικά κλειστός.
	EN	Store in a well-ventilated place. Keep container tightly closed.
	FR	Stocker dans un endroit bien ventilé. Maintenir le récipient fermé de manière étanche.
	GA	Stóráil in áit dhea-aeráilte. Coimeád an coimeádán dúnta go docht.
▼M4	HR	Skladištiti na dobro prozračenom mjestu. Čuvati u dobro zatvorenom spremniku.
▼B	IT	Tenere il recipiente ben chiuso e in luogo ben ventilato.
	LV	Glabāt labi vēdināmās telpās. Tvertni turēt cieši noslēgtu.
	LT	Laikyti gerai vėdinamoje vietoje. Talpyklą laikyti sandariai uždarytą.
	HU	Jól szellőző helyen tárolandó. Az edény szorosan lezárva tartandó.
	MT	Aħżen f'post b'ventilazzjoni tajba. Żomm il-kontenitur magħluq sew.
	NL	Op een goed geventileerde plaats bewaren. In goed gesloten verpakking bewaren.
	PL	Przechowywać w dobrze wentylowanym miejscu. Przechowywać pojemnik szczelnie zamknięty.
	PT	Armazenar em local bem ventilado. Manter o recipiente bem fechado.
	RO	A se depozita într-un spațiu bine ventilat. Păstrați recipientul închis etanș.
	SK	Uchovávajte na dobre vetranom mieste. Nádobu uchovávajte tesne uzavretú.
	SL	Hraniti na dobro prezračevanem mestu. Hraniti v tesno zaprti posodi.
	FI	Varastoi paikassa, jossa on hyvä ilmanvaihto. Säilytä tiiviisti suljettuna.
	SV	Förvaras på väl ventilerad plats. Förpackningen ska förvaras väl tillsluten.

▼B

P403 + P235	Jazyk	
	BG	Да се съхранява на добре проветриво място. Да се съхранява на хладно.
	ES	Almacenar en un lugar bien ventilado. Mantener en lugar fresco.
	CS	Skladujte na dobře větraném místě. Uchovávejte v chladu.
	DA	Opbevares på et godt ventileret sted. Opbevares køligt.
	DE	Kühl an einem gut belüfteten Ort aufgewahren.
	ET	Hoida hästi ventileeritavas kohas. Hoida jahedas.
	EL	Αποθηκεύεται σε καλά αεριζόμενο χώρο. Διατηρείται δροσερό.
	EN	Store in a well-ventilated place. Keep cool.
	FR	Stocker dans un endroit bien ventilé. Tenir au frais.
	GA	Stóráil in áit dhea-aeráilte. Coimeád fionnuar.
▼M4	HR	Skladištiti na dobro prozračenom mjestu. Održavati hladnim.
▼B	IT	Conservare in luogo fresco e ben ventilato.
	LV	Glabāt labi vēdināmās telpās. Turēt vēsumā.
	LT	Laikyti gerai vėdinamoje vietoje. Laikyti vėsioje vietoje.
	HU	Jól szellőző helyen tárolandó. Hűvös helyen tartandó.
	MT	Aħżen f'post b'ventilazzjoni tajba. Żomm frisk.
	NL	Op een goed geventileerde plaats bewaren. Koel bewaren.
	PL	Przechowywać w dobrze wentylowanym miejscu. Przechowywać w chłodnym miejscu.
	PT	Armazenar em local bem ventilado. Conservar em ambiente fresco.
	RO	A se depozita într-un spațiu bine ventilat. A se păstra la rece.
	SK	Uchovávajte na dobre vetranom mieste. Uchovávajte v chlade.
	SL	Hraniti na dobro prezračevanem mestu. Hraniti na hladnem.
	FI	Varastoi paikassa, jossa on hyvä ilmanvaihto. Säilytä viileässä.
	SV	Förvaras på väl ventilerad plats. Förvaras svalt.

▼B

P410 + P403	Jazyk	
	BG	Да се пази от пряка слънчева светлина. Да се съхранява на добре проветриво място.
	ES	Proteger de la luz del sol. Almacenar en un lugar bien ventilado.
	CS	Chraňte před slunečním zářením. Skladujte na dobře větraném místě.
	DA	Beskyttes mod sollys. Opbevares på et godt ventileret sted.
	DE	Vor Sonnenbestrahlung geschützt an einem gut belüfteten Ort aufbewahren.
	ET	Hoida päikesevalguse eest. Hoida hästi ventileeritavas kohas.
	EL	Να προστατεύεται από τις ηλιακές ακτίνες. Αποθηκεύεται σε καλά αεριζόμενο χώρο.
	EN	Protect from sunlight. Store in a well-ventilated place.
	FR	Protéger du rayonnement solaire. Stocker dans un endroit bien ventilé.
	GA	Cosain ó sholas na gréine. Stóráil in áit dhea-aeráilte.
▼M4	HR	Zaštititi od sunčevog svjetla. Skladištiti na dobro prozračenom mjestu.
▼B	IT	Proteggere dai raggi solari. Conservare in luogo ben ventilato.
	LV	Aizsargāt no saules gaismas. Glabāt labi vēdināmās telpās.
	LT	Saugoti nuo saulės šviesos. Laikyti gerai vėdinamoje vietoje.
	HU	Napfénytől védendő. Jól szellőző helyen tárolandó.
	MT	Ipproteġi mid-dawl tax-xemx. Aħżen f'post b'ventilazzjoni tajba.
	NL	Tegen zonlicht beschermen. Op een goed geventileerde plaats bewaren.
	PL	Chronić przed światłem słonecznym. Przechowywać w dobrze wentylowanym miejscu.
	PT	Manter ao abrigo da luz solar. Armazenar em local bem ventilado.
	RO	A se proteja de lumina solară. A se depozita într-un spațiu bine ventilat.
	SK	Chráňte pred slnečným žiarením. Uchovávajte na dobre vetranom mieste.
	SL	Zaščititi pred sončno svetlobo. Hraniti na dobro prezračevanem mestu.
	FI	Suojaa auringonvalolta. Varastoi paikassa, jossa on hyvä ilmanvaihto.
	SV	Skyddas från solljus. Förvaras på väl ventilerad plats.

▼B

P410 + P412	Jazyk	
	BG	Да се пази от пряка слънчева светлина. Да не се излага на температури, по-високи от 50 °C/122°F.
	ES	Proteger de la luz del sol. No exponer a temperaturas superiores a 50 °C/122°F.
	CS	Chraňte před slunečním zářením. Nevystavujte teplotě přesahující 50 °C/122°F.
	DA	Beskyttes mod sollys. Må ikke udsættes for en temperatur, som overstiger 50 °C/122°F.
	DE	Vor Sonnenbestrahlung schützen und nicht Temperaturen von mehr als 50 °C aussetzen.
	ET	Hoida päikesevalguse eest. Mitte hoida temperatuuril üle 50 °C/122 °F.
	EL	Να προστατεύεται από τις ηλιακές ακτίνες. Να μην εκτίθεται σε θερμοκρασίες που υπερβαίνουν τους 50 °C/122°F.
	EN	Protect from sunlight. Do no expose to temperatures exceeding 50 °C/122°F.
	FR	Protéger du rayonnement solaire. Ne pas exposer à une température supérieure à 50 °C/ 122 °F.
	GA	Cosain ó sholas na gréine. Ná nocht do theocht níos airde ná 50 °C/122°F.
▼M4	HR	Zaštititi od sunčevog svjetla. Ne izlagati temperaturi višoj od 50 °C/122 °F.
▼B	IT	Proteggere dai raggi solari. Non esporre a temperature superiori a 50 °C/122°F.
	LV	Aizsargāt no saules gaismas. Nepakļaut temperatūrai, kas pārsniedz 50 °C/122°F.
	LT	Saugoti nuo saulės šviesos. Nelaikyti aukštesnėje kaip 50 °C/122°F temperatūroje.
	HU	Napfénytől védendő. Nem érheti 50 °C/122°F hőmérsékletet meghaladó hő.
	MT	Ipproteġi mid-dawl tax-xemx. Tesponix għal temperatura li teċċedi l-50°C/122°F.
	NL	Tegen zonlicht beschermen. Niet blootstellen aan temperaturen boven 50 °C/122°F.
	PL	Chronić przed światłem słonecznym. Nie wystawiać na działanie temperatury przekraczającej 50 °C/122 °F.
	PT	Manter ao abrigo da luz solar. Não expor a temperaturas superiores a 50 °C/122°F.
	RO	A se proteja de lumina solară. Nu expuneți la temperaturi care depășesc 50 °C/122 °F.
	SK	Chráňte pred slnečným žiarením. Nevystavujte teplotám nad 50 °C/122 °F.
	SL	Zaščititi pred sončno svetlobo. Ne izpostavljati temperaturam nad 50 °C/122 °F.
	FI	Suojaa auringonvalolta. Ei saa altistaa yli 50 °C/122 °F lämpötiloille.
	SV	Skyddas från solljus. Får inte utsättas för temperaturer över 50 °C/122 °F.

▼B

P411 + P235	Jazyk	
	BG	Да се съхранява при температури, не по-високи от … °C/…°F. Да се държи на хладно.
	ES	Almacenar a temperaturas no superiores a … °C/…°F. Mantener en lugar fresco.
	CS	Skladujte při teplotě nepřesahující … °C/…°F. Uchovávejte v chladu.
	DA	Opbevares ved en temperatur, som ikke overstiger … °C/…°F. Opbevares køligt.
	DE	Kühl und bei Temperaturen von nicht mehr als … °C aufbewahren.
	ET	Hoida temperatuuril mitte üle … °C/… °F. Hoida jahedas.
	EL	Αποθηκεύεται σε θερμοκρασίες που δεν υπερβαίνουν τους … °C/…°F. Διατηρείται δροσερό.
	EN	Store at temperatures not exceeding … °C/…°F. Keep cool.
	FR	Stocker à une température ne dépassant pas … °C/… °F. Tenir au frais.
	GA	Stóráil ag teocht nach airde ná … °C/…°F. Coimeád fionnuar.
▼M4	HR	Skladištiti na temperaturi koja ne prelazi … °C/ … °F. Održavati hladnim.
▼B	IT	Conservare in luogo fresco a temperature non superiori a …. °C/…°F.
	LV	Glabāt temperatūrā, kas nepārsniedz … °C/ …°F. Turēt vēsumā.
	LT	Laikyti ne aukštesnėje kaip … °C/…°F temperatūroje. Laikyti vėsioje vietoje.
	HU	A tárolási hőmérséklet legfeljebb … °C/…°F lehet. Hűvös helyen tartandó.
	MT	Aħżen f'temperaturi li ma jeċċedux … °C/…°F. Żomm frisk.
	NL	Bij maximaal … °C/…°F bewaren. Koel bewaren.
	PL	Przechowywać w temperaturze nieprzekraczającej … °C/…°F. Przechowywać w chłodnym miejscu.
	PT	Armazenar a uma temperatura não superior a … °C/…°F. Conservar em ambiente fresco.
	RO	A se depozita la temperaturi care să nu depășească … °C/…°F. A se păstra la rece.
	SK	Uchovávajte pri teplotách do … °C/…°F. Uchovávajte v chlade.
	SL	Hraniti pri temperaturi do … °C/… °F. Hraniti na hladnem.
	FI	Varastoi alle … °C/…°F lämpötilassa. Säilytä viileässä.
	SV	Förvaras vid högst … °C/…°F. Förvaras svalt.

▼B

Tabuľka 1.5

Bezpečnostné upozornenia – zneškodňovanie

P501	Jazyk	
	BG	Съдържанието/съдът да се изхвърли в …
	ES	Eliminar el contenido/el recipiente en …
	CS	Odstraňte obsah/obal …
	DA	Indholdet/beholderen bortskaffes i …
	DE	Inhalt/Behälter … zuführen.
	ET	Sisu/mahuti kõrvaldada …
	EL	Διάθεση του περιεχομένου/περιέκτη σε …
	EN	Dispose of contents/container to …
	FR	Éliminer le contenu/récipient dans …
	GA	Diúscair an t-ábhar/an coimeádán i …
▼M4	HR	Odložiti sadržaj/spremnik u/na …
▼B	IT	Smaltire il prodotto/recipiente in …
	LV	Atbrīvoties no satura/tvertnes.…
	LT	Turinį/talpyklą išpilti (išmesti) į …
	HU	A tartalom/edény elhelyezése hulladékként: …
	MT	Armi l-kontenut/il-kontenitur fi …
	NL	Inhoud/verpakking afvoeren naar …
	PL	Zawartość/pojemnik usuwać do …
	PT	Eliminar o conteúdo/recipiente em …
	RO	Aruncați conținutul/recipientul la …
	SK	Zneškodnite obsah/nádobu …
	SL	Odstraniti vsebino/posodo …
	FI	Hävitä sisältö/pakkaus …
	SV	Innehållet/behållaren lämnas till…

▼M2

P502	Jazyk	
	BG	Обърнете се към производителя/доставчика за информация относно възстановяването/рециклирането
	ES	Pedir información al fabricante o proveedor sobre su recuperación o reciclado
	CS	Informujte se u výrobce nebo dodavatele o regeneraci nebo recyklaci
	DA	Indhent oplysninger om genvinding/genanvendelse hos producenten/leverandøren
	DE	Informationen zur Wiederverwendung/Wiederverwertung beim Hersteller/Lieferanten erfragen
	ET	Hankida valmistajalt/tarnijalt teavet kemikaali taaskasutamise/ringlussevõtu kohta

▼M2

P502	Jazyk	
	EL	Απευθυνθείτε στον παραγωγό/προμηθευτή για την ανάκτηση/ανακύκλωση
	EN	Refer to manufacturer/supplier for information on recovery/recycling
	FR	Se reporter au fabricant/fournisseur pour des informations concernant la récupération/le recyclage
	GA	Féach an fhaisnéis ón monaróir/soláthróir maidir le haisghabháil/athchúrsáil
▼M4	HR	Pogledajte proizvođača/dobavljača zatražiti podatke o recikliranju/preradi
▼M2	IT	Chiedere informazioni al produttore o fornitore per il recupero/riciclaggio
	LV	Informācija par rekuperāciju/pārstrādi saņemama pie ražotāja/piegādātāja
	LT	Kreiptis į gamintoją (tiekėją) informacijai apie šių medžiagų ar preparatų panaudojimą arba perdirbimą gauti
	HU	A gyártó/szállító határozza meg a hasznosításra és újrafeldolgozásra vonatkozó információkat
	MT	Irreferi għall-manifattur/fornitur rigward informazzjoni dwar l-irkupru/riċiklaġġ
	NL	Raadpleeg fabrikant/leverancier voor informatie over terugwinning/recycling
	PL	Przestrzegać wskazówek producenta lub dostawcy dotyczących odzysku lub wtórnego wykorzystania
	PT	Solicitar ao fabricante/fornecedor informações relativas à recuperação/reciclagem
	RO	Adresați-vă producătorului pentru informații privind recuperarea/reciclarea
	SK	Informujte sa u výrobcu alebo dodávateľa o regenerácii alebo recyklácii
	SL	Za podatke glede obnovitve/reciklaže se obrnite na proizvajalca/dobavitelja
	FI	Hanki valmistajalta/toimittajalta tietoja uudelleenkäytöstä/kierrätyksestä
	SV	Rådfråga tillverkare/leverantör om återvinning/återanvändning

▼B

PRÍLOHA V

VÝSTRAŽNÉ PIKTOGRAMY

ÚVOD

▼M2

Piktogramy nebezpečnosti pre každú triedu nebezpečnosti, rozlíšenie medzi triedou nebezpečnosti a kategóriou nebezpečnosti vyhovujú ustanoveniam tejto prílohy a prílohy I oddielu 1.2 a zhodujú sa, pokiaľ ide o symboly a celkový formát, s vyobrazenými vzormi.

▼B

1. ČASŤ 1: FYZIKÁLNA NEBEZPEČNOSŤ

1.1. **Symbol: vybuchujúca bomba**

Piktogram (1)	Trieda a kategória nebezpečnosti (2)
GHS01 	Oddiel 2.1 Nestabilné výbušniny Výbušniny podtried 1.1, 1.2, 1.3, 1.4 Oddiel 2.8 Samovoľne reagujúce látky a zmesi, typ A, B Oddiel 2.15 Organické peroxidy, typ A, B

1.2. **Symbol: plameň**

Piktogram (1)	Trieda a kategória nebezpečnosti (2)
	Oddiel 2.2 Horľavé plyny, kategória nebezpečnosti 1 Oddiel 2.3 Horľavé aerosóly, kategórie nebezpečnosti 1, 2 Oddiel 2.6 Horľavé kvapaliny, kategórie nebezpečnosti 1, 2, 3 Oddiel 2.7 Horľavé tuhé látky, kategórie nebezpečnosti 1, 2 Oddiel 2.8 Samovoľne reagujúce látky a zmesi, typ B, C, D, E, F Oddiel 2.9 Samozápalné kvapaliny, kategória nebezpečnosti 1 Oddiel 2.10 Samozápalné tuhé látky, kategória nebezpečnosti 1 Oddiel 2.11 Samovoľne sa zahrievajúce látky a zmesi, kategórie nebezpečnosti 1, 2 Oddiel 2.12 Látky a zmesi, ktoré pri kontakte s vodou uvoľňujú horľavé plyny, kategórie nebezpečnosti 1, 2, 3 Oddiel 2.15 Organické peroxidy, typ B, C, D, E, F

1.3. **Symbol: plameň nad kruhom**

Piktogram (1)	Trieda a kategória nebezpečnosti (2)
GHS03 	Oddiel 2.4 Oxidujúce plyny, kategória nebezpečnosti 1 Oddiel 2.13 Oxidujúce kvapaliny, kategória nebezpečnosti 1, 2, 3 Oddiel 2.14 Oxidujúce tuhé látky, kategória nebezpečnosti 1, 2, 3

▼B

1.4. **Symbol: tlaková nádoba**

Piktogram (1)	Trieda a kategória nebezpečnosti (2)
GHS04 	Oddiel 2.5 Plyny pod tlakom: stlačené plyny, skvapalnené plyny, schladené skvapalnené plyny, rozpustené plyny

1.5. **Symbol: korozívnosť**

Piktogram (1)	Trieda a kategória nebezpečnosti (2)
GHS05 	Oddiel 2.16 Korozívne pre kovy, kategória nebezpečnosti 1

1.6. **Piktogram sa nevyžaduje, ak ide o tieto triedy a kategórie fyzikálnej nebezpečnosti:**

Oddiel 2.1: Výbušniny podtriedy 1.5

Oddiel 2.1: Výbušniny podtriedy 1,6

Oddiel 2.2: Horľavé plyny, kategória nebezpečnosti 2

Oddiel 2.8: Samovoľne reagujúce látky a zmesi, typ G

Oddiel 2.15: Organické peroxidy, typ G

2. ČASŤ 2: NEBEZPEČNOSŤ PRE ZDRAVIE

2.1. **Symbol: lebka so skríženými kosťami**

Piktogram (1)	Trieda a kategória nebezpečnosti (2)
GHS06 	Oddiel 3.1 Akútna toxicita (orálna, dermálna, inhalačná) kategória nebezpečnosti 1, 2, 3

2.2. **Symbol: žieravosť**

Piktogram (1)	Trieda a kategória nebezpečnosti (2)
GHS05 	Oddiel 3.2 Žieravosť pre kožu, kategória nebezpečnosti 1A, 1B, 1C Oddiel 3.3 Vážne poškodenie očí, kategória nebezpečnosti 1

▼B

2.3. **Symbol: výkričník**

Piktogram (1)	Trieda a kategória nebezpečnosti (2)
►M2 GHS07  ◄	Oddiel 3.1Akútna toxicita (orálna, dermálna, inhalačná), kategória nebezpečnosti 4 Oddiel 3.2 Dráždivosť pre kožu, kategória nebezpečnosti 2 Oddiel 3.3 Podráždenie očí, kategória nebezpečnosti 2 Oddiel 3.4 ►M2 Kožná senzibilizácia, kategórie nebezpečnosti 1, 1A, 1B ◄ Oddiel 3.8 Toxicita pre špecifický cieľový orgán – jednorazová expozícia Kategória nebezpečnosti 3 Podráždenie dýchacej sústavy Narkotické účinky

2.4. **Symbol: nebezpečnosť pre zdravie**

Piktogram (1)	Trieda a kategória nebezpečnosti (2)
GHS08 	Oddiel 3.4 ►M2 Respiračná senzibilizácia, kategórie nebezpečnosti 1, 1A, 1B ◄ Oddiel 3.5 Mutagenita zárodočných buniek, kategórie nebezpečnosti 1A, 1B, 2 Oddiel 3.6 Karcinogenita, kategórie nebezpečnosti 1A, 1B, 2 Oddiel 3.7 Reprodukčná toxicita, kategórie nebezpečnosti 1A, 1B, 2 Oddiel 3.8 Toxicita pre špecifický cieľový orgán – jednorazová expozícia Kategórie nebezpečnosti 1, 2 Oddiel 3.9 Toxicita pre špecifický cieľový orgán – opakovaná expozícia Kategórie nebezpečnosti 1, 2 Oddiel 3.10 Nebezpečenstvo vdýchnutia, kategória nebezpečnosti 1

2.5. **Piktogram sa nevyžaduje, ak ide o tieto kategórie nebezpečnosti pre zdravie:**

Oddiel 3.7: Reprodukčná toxicita, účinky na laktáciu alebo prostredníctvom laktácie, ďalšia kategória nebezpečnosti

3. PART 3: NEBEZPEČNOSŤ PRE ŽIVOTNÉ PROSTREDIE

3.1. **Symbol: životné prostredie**

Piktogram (1)	Trieda a kategória nebezpečnosti (2)
►M2 GHS09  ◄	Oddiel 4.1 Nebezpečnosť pre vodné prostredie — kategória akútnej nebezpečnosti 1 — kategória chronickej nebezpečnosti 1, 2

Piktogram sa nevyžaduje, ak ide o tieto triedy a kategórie nebezpečnosti pre životné prostredie:

Oddiel 4.1: Nebezpečný pre vodné prostredie – chronické nebezpečenstvo, kategórie 3, 4

▼**M2**

4. ČASŤ 4: ĎALŠIE NEBEZPEČENSTVÁ

4.1. **Symbol: výkričník**

Piktogram	Trieda a kategória nebezpečnosti
(1)	(2)
GHS07 	Oddiel 5.1 Nebezpečná pre ozónovú vrstvu, kategória nebezpečnosti 1

▼B

PRÍLOHA VI

Harmonizovaná klasifikácia a označovanie určitých nebezpečných látok

Časť 1 tejto prílohy je úvodom k zoznamu pre harmonizovanú klasifikáciu a označovanie a v tabuľke 3.1 obsahuje informácie pre každý záznam, príslušnú klasifikáciu a výstražné upozornenie so zreteľom na niektoré otázky týkajúce sa prevodu pri klasifikácii podľa tabuľky v prílohe I k smernici 67/548/EHS.

Časť 2 tejto prílohy stanovuje základné zásady prípravy dokumentácie k predkladaniu návrhov na harmonizovanú klasifikáciu a označovanie látok a preukazovaniu ich odôvodnenosti na úrovni Spoločenstva.

Časť 3 tejto prílohy uvádza zoznam nebezpečných látok, pre ktoré sa stanovila harmonizovaná klasifikácia a označovanie na úrovni Spoločenstva. Klasifikácia a označovanie, ktoré sú uvedené v tabuľke 3.1, vychádzajú z kritérií prílohy I k tomuto nariadeniu. Klasifikácia a označovanie, ktoré sú uvedené v tabuľke 3.2, vychádzajú z kritérií prílohy VI k smernici 67/548/EHS.

1. ČASŤ 1: ÚVOD K ZOZNAMU HARMONIZOVANEJ KLASIFIKÁCIE A OZNAČOVANIA

1.1. **Údaje uvedené pri každom zázname**

1.1.1. ***Číslovanie záznamov a identifikácia látky***

1.1.1.1. *Indexové čísla*

Záznamy v časti 3 sa uvádzajú podľa atómového čísla prvku, ktorý je pre vlastnosti látky najcharakteristickejší. Organické látky sú pre ich rozmanitosť zaradené do tried. Indexové číslo každej látky má formu číselného reťazca typu ABC-RST-VW-Y. ABC zodpovedá atómovému číslu najcharakteristickejšieho prvku alebo najcharakteristickejšej organickej skupine v molekule. RST predstavuje poradové číslo látky v sérii ABC. VW označuje formu, v akej sa látka vyrába alebo uvádza na trh. Y je kontrolná číslica vypočítaná v súlade s metódou pre 10-miestne číslo ISBN. Toto číslo sa uvádza v stĺpci pod hlavičkou „indexové číslo“.

1.1.1.2. *Čísla EC*

Číslo EC, t.j. číslo zo zoznamu EINECS, ELINCS alebo NLP, je oficiálne číslo látky v Európskej únii. Číslo EINECS vychádza z Európskeho zoznamu existujúcich komerčných chemických látok (EINECS, European Inventory of Existing Commercial Chemical Substance [1]). Číslo ELINCS vychádza z Európskeho zoznamu nových chemických látok (v znení zmien a doplnení) (EUR 22543 EN, Úrad pre vydávanie úradných publikácií Európskych spoločenstiev 2006, ISSN 1018-5593). Číslo NLP je číslo zo zoznamu látok „nepovažovaných za polyméry“ (No-longer-polymers) (v znení zmien a doplnení) (dokument, Úrad pre vydávanie úradných publikácií Európskych spoločenstiev 1997, ISBN 92-827-8995-0). Číslo EC predstavuje sústava siedmich číslic typu XXX-XXX-X, ktorá sa začína číslom 200-001-8 (EINECS), číslom 400-010-9 (ELINCS) a číslom 500-001-0 (NLP). Toto číslo sa uvádza v stĺpci pod hlavičkou „číslo EC“.

1.1.1.3. *Číslo CAS*

Na lepšiu identifikáciu záznamu sa uvádza sa aj číslo CAS (Chemical Abstracts Service). Je potrebné poznamenať, že číslo EINECS sa vzťahuje aj na bezvodé, aj na hydratované formy chemickej látky, pričom bezvodé a hydratované formy majú často odlišné čísla CAS. Uvedené číslo CAS sa týka iba bezvodej formy, a preto toto číslo CAS nie vždy vyjadruje záznam tak presne ako číslo EINECS. Toto číslo sa uvádza v stĺpci pod hlavičkou „číslo CAS“.

[1] Ú. v. ES C 146 A, 15.6.1990.

▼B

1.1.1.4. *Medzinárodná identifikácia chemikálií*

Ak je to možné, nebezpečné látky sú pomenované podľa IUPAC. Látky uvedené v zoznamoch EINECS, ELINCS alebo v zozname NLP sú pomenované použitím názvov z týchto zoznamov. V niektorých prípadoch sa uvádzajú aj iné názvy, napríklad bežné alebo obvyklé názvy. Ak je to možné, prípravky na ochranu rastlín a biocídy sú pomenované názvami ISO.

Nečistoty, prídavné látky a menej významné zložky sa neuvádzajú, ak významne neprispievajú ku klasifikácii látky.

Pri niektorých látkach sa udáva konkrétna čistota v percentách. Látky, ktoré majú vyšší obsah aktívnej látky (napr. organický peroxid) ako uvedená percentuálna hodnota, sa v zázname v časti 3 neuvádzajú a môžu mať iné nebezpečné vlastnosti (napr. výbušnosť), takže by sa mali primerane klasifikovať a označovať.

Ak sú v zázname uvedené koncentračné limity, uplatňujú sa na látku alebo látky uvádzané v zázname. Najmä v záznamoch týkajúcich sa zmesí látok alebo látok, ktoré sú označené určitou percentuálnou hodnotou čistoty, sa tieto limity týkajú látky, ako je to uvedené v časti 3, a nie čistej látky.

Bez toho, aby bol dotknutý článok 17 ods. 2, pri látkach, ktoré sa uvádzajú v časti 3, sa na etikete má použiť názov látky, ktorý je jedným z tam uvedených názvov. Pri určitých látkach sú v hranatých zátvorkách pridané ďalšie informácie s cieľom napomôcť ich identifikáciu. Tieto ďalšie informácie nemusia byť uvedené na etikete.

Niektoré záznamy obsahujú údaj o nečistotách; v takomto prípade je za názvom látky uvedený tento text: „(obsahuje ≥ xx % nečistoty)“. Údaj v zátvorke sa v tomto prípade považuje za súčasť názvu a musí byť uvedený na etikete.

1.1.1.5. *Záznamy týkajúce sa skupín látok*

V časti 3 sa uvádza aj niekoľko záznamov pre skupiny látok. V týchto prípadoch sa požiadavky na klasifikáciu a označovanie týkajú všetkých látok, na ktoré sa vzťahuje opis.

V niektorých prípadoch môže vzniknúť požiadavka klasifikovať a označiť určité látky, ktoré by boli zahrnuté v zázname pre skupinu látok. V týchto prípadoch sa v časti 3 uvedie osobitný záznam pre túto látku a pri zázname skupiny látok sa uvedie poznámka „okrem tých, ktoré sú bližšie špecifikované na inom mieste prílohy“.

Na niektoré látky sa v niektorých prípadoch môže vzťahovať viac záznamov pre viacero skupín. V takýchto prípadoch odzrkadľuje klasifikácia látky klasifikáciu uvedenú pri oboch záznamoch pre skupiny. Ak sa rovnakému nebezpečenstvu priradí rôzna klasifikácia, uplatňuje sa najprísnejšia klasifikácia.

Záznamy v časti 3 týkajúce sa solí (pod akýmkoľvek názvom) sa vzťahujú aj na bezvodé, aj na hydratované formy, ak sa neuvedie inak.

Čísla EC alebo CAS sa zvyčajne neuvádzajú pri záznamoch, ktoré obsahujú viac ako štyri jednotlivé látky.

▼B

1.1.2. ***Údaje týkajúce sa klasifikácie a označovania každého záznamu v tabuľke 3.1***

1.1.2.1. *Klasifikačné kódy*

1.1.2.1.1. Kódy pre triedy a kategórie nebezpečnosti

Klasifikácia každého záznamu vychádza z kritérií uvedených v prílohe I v súlade s článkom 13 písm. a) a uvádza sa ako kód, ktorý označuje triedu a kategóriu nebezpečnosti alebo kategórie/skupiny/typy v rámci tejto triedy nebezpečnosti.

Kódy pre triedy a kategórie nebezpečnosti použité pre každú kategóriu/skupinu/typ v rámci určitej triedy sú uvedené v tabuľke 1.1.

Tabuľka 1.1

Trieda nebezpečnosti	Kód pre triedu a kategóriu nebezpečnosti
Výbušnina	Unst. Expl. Expl. 1.1 Expl. 1.2 Expl. 1.3 Expl. 1.4 Expl. 1.5 Expl. 1.6
Horľavý plyn	Flam. Gas 1 Flam. Gas 2
Horľavý aerosól	Flam. Aerosol 1 Flam. Aerosol 2
Oxidujúci plyn	Ox. Gas 1
Plyny pod tlakom	Press. Gas ([1])
Horľavá kvapalina	Flam. Liq. 1 Flam. Liq. 2 Flam. Liq. 3
Horľavá tuhá látka	Flam. Sol. 1 Flam. Sol. 2
Samovoľne reagujúca látka alebo zmes	Self-react. A Self-react. B Self-react. CD Self-react. EF Self-react. G
Samozápalná kvapalina	Pyr. Liq. 1
Samozápalná tuhá látka	Pyr. Sol. 1
Samovoľne sa zahrievajúca látka alebo zmes	Self-heat. 1 Self-heat. 2
Látka alebo zmes, ktorá pri styku s vodou uvoľňuje horľavý plyn	Water-react. 1 Water-react. 2 Water-react. 3
Oxidujúca kvapalina	Ox. Liq. 1 Ox. Liq. 2 Ox. Liq. 3
Oxidujúca tuhá látka	Ox. Sol. 1 Ox. Sol. 2 Ox. Sol. 3
Organický peroxid	Org. Perox. A Org. Perox. B Org. Perox. CD Org. Perox. EF Org. Perox. G

▼B

Trieda nebezpečnosti	Kód pre triedu a kategóriu nebezpečnosti
Látka alebo zmes korozívna pre kovy	Met. Corr. 1
Akútna toxicita	Acute Tox. 1 Acute Tox. 2 Acute Tox. 3 Acute Tox. 4
Žieravosť/dráždivosť kože	Skin Corr. 1A Skin Corr. 1B Skin Corr. 1C Skin Irrit. 2
Vážne poškodenie očí/podráždenie očí	Eye Dam. 1 Eye Irrit. 2
Respiračná/kožná senzibilizácia	►M2 ►C3 Resp. Sens. 1, 1A, 1B ◄ ◄ ►M2 ►C3 Skin Sens. 1, 1A, 1B ◄ ◄
Mutagenita zárodočných buniek	Muta. 1A Muta. 1B Muta. 2
Karcinogenita	Carc. 1A Carc. 1B Carc. 2
Reprodukčná toxicita	Repr. 1A Repr. 1B Repr. 2 Lact.
▼C1	
Toxicita pre špecifický cieľový orgán – jednorazová expozícia	STOT SE 1 STOT SE 2 STOT SE 3
Toxicita pre špecifický cieľový orgán – opakovaná expozícia	STOT RE 1 STOT RE 2.
▼B	
Aspiračná nebezpečnosť	Asp. Tox. 1
Nebezpečnosť pre vodné prostredie	Aquatic Acute 1 Aquatic Chronic 1 Aquatic Chronic 2 Aquatic Chronic 3 Aquatic Chronic 4
Nebezpečnosť pre ozónovú vrstvu	►M2 ►C3 Ozone 1 ◄ ◄

([1]) pozri poznámku U v 1.1.3.

1.1.2.1.2. Kódy výstražných upozornení

Výstražné upozornenia priradené v súlade s článkom 13 písm. b) sú uvedené v súlade s prílohou III. Okrem toho sa pri niektorých výstražných upozorneniach ku kódu pozostávajúcemu z troch číslic pridávajú písmená. Používajú sa tieto ďalšie kódy:

H350i	Vdychovanie môže spôsobiť rakovinu.
H360F	Môže poškodiť plodnosť.
H360D	Môže poškodiť nenarodené dieťa.
H361f	Podozrenie z poškodzovania plodnosti.
H361d	Podozrenie z poškodzovania nenarodeného dieťaťa.

▼B

H360FD	Môže poškodiť plodnosť. Môže poškodiť nenarodené dieťa.
H361fd	Podozrenie z poškodzovania plodnosti. Podozrenie z poškodzovania nenarodeného dieťaťa.
H360Fd	Môže poškodiť plodnosť. Podozrenie z poškodzovania nenarodeného dieťaťa.
H360Df	Môže poškodiť nenarodené dieťa. Podozrenie z poškodzovania plodnosti.

1.1.2.2. *Kódy pre označovanie*

V stĺpci pre označovanie sa uvádzajú tieto prvky:

i) kódy pre výstražné piktogramy uvedené v prílohe V v súlade s pravidlami priority uvedenými v článku 26;

ii) kód „nebezp.“ pre výstražné slovo „nebezpečenstvo“ alebo „Pozor“ ako výstraha „Pozor“ v súlade s pravidlom priority uvedeným v článku 20 ods. 3;

iii) kódy pre výstražné upozornenia uvedené v prílohe III v súlade s klasifikáciou;

iv) kódy pre ďalšie upozornenia priradené v súlade s článkom 25 ods. 1 a pravidlami uvedenými v prílohe II časť 1.

1.1.2.3. *Špecifické koncentračné limity a faktory M*

Ak sú pre určité vlastnosti špecifické koncentračné limity odlišné generických koncentračných limitov uvedených v prílohe I pre určitú kategóriu, spolu s príslušnou klasifikáciou sa uvádzajú v osobitnom stĺpci, pričom sa používajú rovnaké kódy, ako sú uvedené v oddiele 1.1.2.1.1. Ak sa v tejto prílohe pre určitú kategóriu neuvádzajú špecifické koncentračné limity, pri klasifikácii látok obsahujúcich nečistoty, prídavné látky alebo jednotlivé zložky zmesí sa musia použiť generické koncentračné limity uvedené v prílohe I. Hviezdička (*) v tomto stĺpci poukazuje na to, že pre tento záznam existujú špecifické koncentračné limity pre akútnu toxicitu podľa smernice 67/548/EHS (tabuľka 3.2), pozri aj oddiel 1.2.1.

Ak sa neuvádza inak, koncentračné limity sú hmotnostné percentá látky vypočítané z celkovej hmotnosti zmesi.

▼M2

Ak bol pre látky klasifikované ako nebezpečné pre vodné prostredie v kategóriách Akútna vodná toxicita 1 alebo Chronická vodná toxicita 1, tento faktor M sa uvádza v tabuľke 3.1 v rovnakom stĺpci ako špecifické koncentračné limity. V prípade, že sa zosúladil faktor M pre akútnu vodnú toxicitu 1 s faktorom M pre chronickú vodnú toxicitu, každý faktor sa uvedie v rovnakom riadku ako ich príslušné rozlíšenie. Ak sa v tabuľke 3.1 uvádza jediný faktor M a látka je klasifikovaná v akútnej vodnej toxicite 1 a chronickej vodnej toxicite 1, výrobca, dovozca a následný užívateľ používa tento faktor M na klasifikáciu zmesi, ktorá obsahuje túto látku, v kategórii akútnej a dlhodobej nebezpečnosti pre vodné prostredie pomocou metódy súčtu. Ak sa v tabuľke 3.1 nenachádza žiadny faktor M, jeho hodnotu (ich hodnoty) vychádzajúcu(-ce) z dostupných údajov pre látku určí výrobca, dovozca alebo následný užívateľ. Určovanie a používanie faktorov M pozri v oddiele 4.1.3.5.5.5 prílohy I.

▼B

1.1.3. ***Poznámky k záznamu***

Poznámky k záznamu sa uvádzajú v stĺpci „Poznámky“. Obsahujú túto informáciu:

1.1.3.1. *Poznámky týkajúce sa identifikácie, klasifikácie a označovania látok*

P o z n á m k a A :

Bez toho, aby bol dotknutý článok 17 ods. 2 sa na etikete musí uviesť názov látky vo forme jedného z názvov stanovených v časti 3.

V časti 3 sa niekedy používa všeobecný opis ako napríklad „zlúčeniny...“ alebo „... soli“. V tomto prípade sa vyžaduje, aby dodávateľ na etikete uviedol správny názov, pričom náležite zohľadní oddiel 1.1.1.4.

P o z n á m k a B :

Niektoré látky (kyseliny, zásady, atď.) sa na trh uvádzajú vo vodných roztokoch v rozličných koncentráciách, ktoré si vyžadujú odlišnú klasifikáciu a označovanie, pretože ich nebezpečnosť sa pri rôznych koncentráciách mení.

V časti 3 majú záznamy s poznámkou B všeobecný tvar: „kyselina dusičná ... %“.

V tomto prípade musí dodávateľ na etikete uviesť percentuálnu koncentráciu roztoku. Ak sa neuvedie inak, predpokladá sa, že sa koncentrácia označuje v hmotnostných percentách.

P o z n á m k a C :

Niektoré organické látky sa môžu umiestňovať na trh buď v špecifickej izomérnej forme alebo ako zmes viacerých izomérov.

V tomto prípade musí dodávateľ na etikete uviesť, či je látka konkrétnym izomérom alebo zmesou izomérov.

P o z n á m k a D :

Niektoré látky, ktoré môžu podliehať spontánnej polymerizácii alebo rozkladu, sa obvykle uvádzajú na trh v stabilizovanej forme. Takto sa uvádzajú v časti 3.

Niekedy sa však tieto látky uvádzajú na trh v nestabilizovanej forme. V tomto prípade musí dodávateľ na etikete uviesť názov látky a za ním slovo „nestabilizovaný(-á)“.

P o z n á m k a E (t a b u ľ k a 3 . 2) :

K látkam so špecifickými účinkami na ľudské zdravie (pozri kapitolu 4 prílohy VI k smernici 67/548/EHS), ktoré sa klasifikujú ako karcinogénne, mutagénne a/alebo reprodukčne toxické v kategóriách 1 alebo 2, sa pridáva poznámka E, ak sa klasifikujú aj ako veľmi toxické (T+), toxické (T) alebo škodlivé (Xn). Pre tieto látky sa pred rizikovými vetami R20, R21, R22, R23, R24, R25, R26, R27, R28, R39, R68 (škodlivý), R48 a R65 a všetkými ich kombináciami uvádza slovo „aj“.

P o z n á m k a F :

Táto látka môže obsahovať stabilizátor. Ak stabilizátor zmení nebezpečné vlastnosti látky, ako sa uvádza v klasifikácii v časti 3, malo by byť zabezpečené, aby klasifikácia a označovanie boli v súlade s pravidlami klasifikácie a označovania nebezpečných zmesí.

▼B

Poznámka G:

Táto látka sa môže dodávať na trh vo výbušnej forme a vtedy sa musí hodnotiť vhodnými testovacími metódami. Príslušná klasifikácia a označenie musia odzrkadľovať jej výbušné vlastnosti.

▼M2

—————

▼B

Poznámka J:

Látka nemusí byť klasifikovaná ako karcinogénna alebo mutagénna, ak sa dá preukázať, že obsahuje menej ako 0,1 % hmotnostného benzénu (číslo EINECS 200-753-7). Táto poznámka sa vzťahuje len na určité komplexné látky vyrobené z uhlia a ropy uvedené v časti 3.

Poznámka K:

Látka nemusí byť klasifikovaná ako karcinogénna alebo mutagénna, ak sa dá preukázať, že obsahuje menej ako 0,1 % hmotnostného 1,3-butadiénu (číslo EINECS 203-450-8). Ak látka nie je klasifikovaná ako karcinogénna, ani ako mutagénna, mali by sa uplatňovať aspoň bezpečnostné upozornenia (P102-)P210-P403) (tabuľka 3.1.) alebo S-vety (2-)9-16 (tabuľka 3.2). Táto poznámka sa vzťahuje len na určité komplexné látky vyrobené z ropy a uvedené v časti 3.

Poznámka L:

Látka nemusí byť klasifikovaná ako karcinogénna, ak sa dá preukázať, že obsahuje menej ako 3 % látok extrahovateľných DMSO stanovených metódou IP 346 „Stanovenie polycyklických aromatických látok v nepoužitých základových mazacích olejoch a bezasfalténových ropných frakciách – metóda indexu lomu extrakciou dimetylsulfoxidom“, Ústav pre ropu, Londýn (Institute of Petroleum, London) Táto poznámka sa vzťahuje len na určité komplexné látky vyrobené z ropy a uvedené v časti 3.

Poznámka M:

Látka nemusí byť klasifikovaná ako karcinogénna, ak sa dá preukázať, že obsahuje menej ako 0,005 % hmotnostného benzo[a]pyrénu (číslo EINECS 200-028-5). Táto poznámka sa vzťahuje len na určité komplexné látky vyrobené z ropy a uvedené v časti 3.

Poznámka N:

Látka nemusí byť klasifikovaná ako karcinogénna, ak je známy celý postup rafinácie a možno preukázať, že látka, z ktorej je vyrobená, nie je karcinogénna. Táto poznámka sa vzťahuje len na určité komplexné látky vyrobené z ropy a uvedené v časti 3.

Poznámka P:

Látka nemusí byť klasifikovaná ako karcinogénna alebo mutagénna, ak sa dá preukázať, že obsahuje menej ako 0,1 % hm. benzénu (číslo EINECS 200-753-7).

Ak látka nie je klasifikovaná ako karcinogénna, mali by sa uplatňovať aspoň bezpečnostné upozornenia (P102-)P260-P262-P301 + P310-P331 (tabuľka 3.1.) alebo S-vety (2-)23-24-62 (tabuľka 3.2).

Táto poznámka sa vzťahuje len na určité komplexné látky vyrobené z ropy a uvedené v časti 3.

Poznámka Q:

Látka nemusí byť klasifikovaná ako karcinogénna, ak sa dá preukázať, že spĺňa jednu z nasledovných podmienok:

▼B

— krátkodobý test biologickej perzistencie pri vdychovaní preukázal, že vlákna dlhšie ako 20 mikrometrov majú vážený polčas kratší ako 10 dní, alebo

— krátkodobý test biologickej perzistencie pri intratracheálnej aplikácii preukázal, že vlákna dlhšie ako 20 mikrometrov majú vážený polčas kratší ako 40 dní, alebo

— vhodný intraperitoneálny test nepreukázal nadmernú karcinogenitu, alebo

— pri vhodnom dlhodobom inhalačnom teste nedochádza k významným patogénnym alebo neoplastickým zmenám.

Poznámka R:

Vlákna nemusia byť klasifikované ako karcinogénne, ak je ich dĺžka stredného váženého geometrického priemeru, ktorá je znížená o dve štandardné geometrické chyby, väčšia ako 6 mikrometrov.

Poznámka S:

Pri tejto látke sa nevyhnutne nevyžaduje označovanie v súlade s článkom 17 (pozri oddiel 1.3 prílohy I) (tabuľka 3.1).

Pri tejto látke sa nevyhnutne nevyžaduje označovanie v súlade s článkom 23 smernice 67/548/EHS (pozri oddiel 8 prílohy VI k uvedenej smernici) (tabuľka 3.2).

Poznámka T:

S touto látkou možno obchodovať vo forme, ktorá nemá vlastnosti fyzikálnej nebezpečnosti vyjadrené klasifikáciou v zázname v časti 3. Ak sa na základe výsledkov príslušnej metódy(-ód) uplatnenej(-ých) v súlade s časťou 2 prílohy I k tomuto nariadeniu preukáže, že špecifická forma látky, s ktorou sa obchoduje, nemá túto fyzikálnu vlastnosť alebo tieto fyzikálne nebezpečenstvá, látka sa má klasifikovať v súlade s výsledkom alebo výsledkami tohto testu alebo týchto testov. Príslušné údaje vrátane odkazu na príslušnú testovaciu metódu (testovacie metódy) sa uvádzajú v karte bezpečnostných údajov

Poznámka U (tabuľka 3.1):

Plyny z jednej zo skupín označených ako stlačený plyn, skvapalnený plyn, schladený skvapalnený plyn alebo rozpustený plyn sa pri uvádzaní na trh musia klasifikovať ako „plyny pod tlakom“. Táto skupina závisí od fyzikálneho stavu, v ktorom sa plyn nachádza v obale, a preto sa priraďuje v závislosti od prípadu.

1.1.3.2. *Poznámky týkajúce sa klasifikácie a označovania zmesí*

Poznámka 1:

Uvádzané koncentrácie, alebo ak takéto koncentrácie chýbajú, generické koncentrácie v zmysle tohto nariadenia (tabuľka 3.1) alebo generické koncentrácie v zmysle smernice 1999/45/ES (tabuľka 3.2) sú hmotnostné percentá kovového prvku vypočítané z celkovej hmotnosti zmesi.

Poznámka 2:

Uvádzaná koncentrácia izokyanátu je hmotnostné percento voľného monoméru vypočítané z celkovej hmotnosti zmesi.

Poznámka 3:

Uvádzaná koncentrácia je hmotnostné percento chrómanových iónov vo vodnom roztoku vypočítané z celkovej hmotnosti zmesi.

Poznámka 5:

Koncentračné limity plynných zmesí sú vyjadrené ako objemové percentá.

▼B

Poznámka 7:

Zliatiny obsahujúce nikel sa klasifikujú ako látky senzibilizujúce pokožku, ak rýchlosť uvoľňovania niklu stanovená európskou štandardnou referenčnou metódou EN 1811 prekročí 0,5 μg Ni/cm^2/týždeň.

1.1.4. ***Údaje týkajúce sa klasifikácie a označovania každého záznamu v tabuľke 3.2***

1.1.4.1. *Klasifikačné kódy*

Klasifikácia sa pre kategórie nebezpečenstva (ako sú definované v článku 2 ods. 2 smernice 67/548/EHS) bežne uvádza vo forme skratky pre kategóriu nebezpečenstva spolu so zodpovedajúcou rizikovou vetou alebo vetami. V niektorých prípadoch (napr. ak sú látky klasifikované ako horľavé, senzibilizujúce a niektoré látky nebezpečné pre životné prostredie) sa však používa samotná riziková veta.

V ďalšom texte sú uvedené skratky pre všetky kategórie nebezpečenstva:

— výbušná látka: E

— oxidujúca látka: O

— mimoriadne horľavá látka: F+

— vysoko horľavá látka: F

— horľavá látka: R10

— veľmi toxická látka: T+

— toxická látka: T

— škodlivá látka: Xn

— žieravá látka: C

— dráždivá látka: Xi

— senzibilizujúca látka: R42 a/alebo R43

— karcinogén: karc. kat. (1, 2 alebo 3)

— mutagén: mut. kat. (1, 2 alebo 3)

— látka reprodukčne toxická: repr. kat. (1, 2 alebo 3)

— látka nebezpečná pre životné prostredie: N alebo R52 a/alebo R53;

1.1.4.2. *Kódy pre označovanie*

i) písmeno priradené látke v súlade s prílohou II k smernici 67/548/EHS [pozri článok 23 ods. 2 písm. c) smernice 67/548/EHS]. Pôsobí ako skratka pre symbol a označenie nebezpečenstva (ak sa priraďujú);

ii) rizikové vety označované ako reťazec čísel, ktorý predchádza písmeno R vyjadrujúce povahu osobitných rizík v súlade s prílohou III k smernici 67/548/EHS [pozri článok 23 ods. 2 písm. d) smernice 67/548/EHS]. Čísla sa oddeľujú pomlčkou (-) na označenie oddelených upozornení týkajúcich sa osobitných rizík (R) alebo lomkou (/) na označenie kombinácie upozornení na osobitné riziká uvedené v prílohe III k smernici 67/548/EHS v jednej vete;

iii) bezpečnostné vety označované ako reťazec čísel, ktorý predchádza písmeno S vyjadrujúce odporúčané bezpečnostné opatrenia v súlade s prílohou IV k smernici 67/548/EHS [pozri článok 23 ods. 2 písm. e) smernice 67/548/EHS). Čísla sa opäť oddeľujú pomlčkou alebo lomkou; význam odporúčaných bezpečnostných opatrení sa uvádza v prílohe IV k smernici 67/548/EHS]. Uvedené bezpečnostné vety sa uplatňujú len na látky, pre zmesi sa vety volia v súlade s obvyklými pravidlami.

▼B

Je potrebné si uvedomiť, že pri niektorých nebezpečných látkach a zmesiach predávaných širokej verejnosti sú určité S-vety povinné.

S1, S2 a S45 sú povinné pre všetky veľmi toxické, toxické a žieravé látky a zmesi predávané širokej verejnosti.

S2 a S46 sú povinné pre všetky ostatné nebezpečné látky a zmesi predávané širokej verejnosti okrem látok a zmesí klasifikovaných len ako nebezpečné pre životné prostredie.

Bezpečnostné vety S1 a S2 sú v prílohe I uvedené v zátvorkách a z tabuľky sa môžu vynechať len vtedy, ak sa látka alebo zmes predáva len pre priemyselné použitie.

1.1.4.3. *Špecifické koncentračné limity*

Koncentračné limity a príslušné klasifikácie sú potrebné na klasifikáciu nebezpečných zmesí obsahujúcich látku v súlade so smernicou 1999/45/ES.

Ak sa neuvádza inak, koncentračné limity sú hmotnostné percentá látky vypočítané z celkovej hmotnosti zmesi.

Ak sa koncentračné limity neuvádzajú, pri uplatňovaní konvenčnej metódy hodnotenia zdravotných rizík sa použijú koncentračné limity uvedené v prílohe II a pri uplatňovaní konvenčnej metódy hodnotenia environmentálnych rizík sa použijú koncentračné limity uvedené v prílohe III k smernici 1999/45/ES.

▼M2

_____

▼B

1.2. **Klasifikácia a výstražné upozornenia v tabuľke 3.1, na ktoré sa vzťahujú ustanovenia v súvislosti s prevodom klasifikácií uvedených v prílohe i k smernici 67/548/EHS**

1.2.1. ***Minimálna klasifikácia***

Pri určitých triedach nebezpečnosti vrátane pri akútnej toxicity a STOT pri opakovanej expozícii klasifikácia podľa kritérií v smernici 67/548/EHS priamo nezodpovedá klasifikácii v triede a kategórii nebezpečnosti podľa tohto nariadenia. V takýchto prípadoch sa klasifikácia v tejto prílohe považuje za minimálnu klasifikáciu. Táto klasifikácia sa uplatňuje, ak nie je splnená nijaká z nasledujúcich podmienok:

— ako sa uvádza v časti 1 prílohy I, ak má výrobca alebo dovozca prístup k údajom alebo iným informáciám, ktoré vedú ku klasifikácii v prísnejšej kategórii v porovnaní s minimálnou klasifikáciou. V takomto prípade sa musí uplatniť prísnejšia kategória;

— ak výrobca alebo dovozca pozná fyzikálny stav látky použitej v teste akútnej inhalačnej toxicity, minimálnu klasifikáciu možno ďalej spresniť na základe prevodovej tabuľky v prílohe VII. Ak sú klasifikácie odlišné, klasifikácia podľa prílohy VII potom nahradí minimálnu klasifikáciu uvedenú v tejto prílohe.

Minimálna klasifikácia vlastností je v stĺpci klasifikácie tabuľky 3.1 označená symbolom *.

▼B

Symbol * sa niekedy nachádza aj v stĺpci špecifických koncentračných limitov a faktorov M a označuje, že príslušný záznam má špecifické koncentračné limity v súlade so smernicou 67/548/EHS (tabuľka 3.2) pre akútnu toxicitu. Tieto koncentračné limity sa nedajú previesť na koncentračné limity podľa tohto nariadenia, najmä ak sa uvádza minimálna klasifikácia. Ak je však prítomný symbol *, zaradenie do kategórie akútnej toxicity môže byť pri tomto zázname zvlášť znepokojivé.

1.2.2. ***Spôsob expozície nemožno vylúčiť***

Pri určitých triedach nebezpečnosti, napr. STOT, by spôsob expozície mal byť vyjadrený vo výstražnom upozornení, iba ak je nezvratne preukázané, že žiadny iný spôsob expozície nie je príčinou ohrozenia podľa kritérií uvedených v prílohe I. Podľa smernice 67/548/EHS sa spôsob expozície pri klasifikácii R48 udáva iba vtedy, ak sú k dispozícii údaje, na základe ktorých je klasifikácia pre tento spôsob expozície opodstatnená. Klasifikácia podľa smernice 67/548/EHS, ktorou sa udáva spôsob expozície, bola prevedená do príslušnej triedy a kategórie podľa tohto nariadenia, ale so všeobecným výstražným upozornením, ktoré nevyjadruje spôsob expozície, pretože potrebné údaje nie sú k dispozícii.

V tabuľke 3.1 sú tieto výstražné upozornenia označené symbolom **.

1.2.3. ***Výstražné upozornenia súvisiace s reprodukčnou toxicitou***

Výstražné upozornenia H360 a H361 vyjadrujú všeobecné znepokojenie, pokiaľ ide o plodnosť a vývoj: Môže spôsobiť poškodenie/podozrenie že spôsobuje poškodenie plodnosti alebo nenarodeného dieťaťa. V prípade, ak je preukázané, že neexistujú nijaké závažné účinky na plodnosť a na vývoj dieťaťa, sa podľa týchto kritérií môže všeobecné výstražné upozornenie nahradiť výstražným upozornením vyjadrujúcim iba obávanú vlastnosť.

Aby sa nestratili informácie z harmonizovanej klasifikácie so zreteľom na plodnosť a vývoj plodu uvedené v smernici 67/548/EHS, k prevodu klasifikácie došlo len pri účinkoch, ktoré sa klasifikujú podľa tejto smernice.

V tabuľke 3.1 sú tieto výstražné upozornenia označené symbolom ***.

1.2.4. ***Nie je možné uskutočniť správnu klasifikáciu so zreteľom na fyzikálnu nebezpečnosť***

V niektorých prípadoch sa nedá uskutočniť správna klasifikácia so zreteľom na fyzikálnu nebezpečnosť, pretože na uplatnenie klasifikačných kritérií z tohto nariadenia nie je k dispozícii dostatok údajov. Záznamu by sa mohla priradiť iná (aj vyššia) kategória alebo iná trieda nebezpečnosti, ako sa uvádza. Správna klasifikácia sa musí potvrdiť testami.

Záznamy, pri ktorých sa uvádza fyzikálna nebezpečnosť a ktoré sa musia potvrdiť testami, sa v tabuľke 3.1 označujú symbolom ****.

2. ČASŤ 2: DOKUMENTÁCIA K HARMONIZOVANEJ KLASIFIKÁCII A OZNAČOVANIU

V tejto časti sa stanovujú všeobecné zásady prípravy dokumentácie k návrhu a odôvodneniu harmonizovanej klasifikácie a označovania.

Na metodiku a formát celej dokumentácie sa použijú príslušné časti oddielov 1, 2 a 3 prílohy I k nariadeniu (ES) č. 1907/2006.

▼B

Pri každej dokumentácii sa zohľadnia všetky príslušné informácie z registračnej dokumentácie a môžu sa využiť aj iné dostupné informácie. Pokiaľ ide o údaje o nebezpečnosti, ktoré agentúre ešte neboli predložené, dokumentácia obsahuje aj súhrn podrobnej štúdie.

Dokumentácia k harmonizovanej klasifikácii a označovaniu obsahuje:

— Návrh

Súčasťou návrhu je identifikácia príslušnej látky alebo látok a návrh na harmonizovanú klasifikáciu a označovanie.

— Odôvodnenie návrhu harmonizovanej klasifikácie a označovania

Porovnanie dostupných údajov s kritériami, ktoré sú uvedené v častiach 2 až 5 a zohľadňujú základné zásady časti 1 prílohy I k tomuto nariadeniu sa vykonáva a zaznamenáva vo formáte stanovenom v časti B Formátu správy o chemickej bezpečnosti uvedenej v prílohe I k nariadeniu (ES) č. 1907/2006.

— Odôvodnenie iných účinkov na úrovni Spoločenstva

V prípade iných účinkov, než je karcinogenita, mutagenita, reprdukčná toxicita a respiračná senzibilizácia, sa musí poskytnúť odôvodnenie potreby opatrenia na úrovni Spoločenstva. Netýka sa to účinnej látky v zmysle smernice 91/414/EHS alebo smernice 98/8/ES.

3. ČASŤ 3: HARMONIZOVANÁ KLASIFIKÁCIA A TABUĽKY OZNAČOVANIA

▼M2

Tabuľka 3.1: Zoznam harmonizovanej klasifikácie a označovania nebezpečných látok.

Tabuľka 3.2: Zoznam harmonizovanej klasifikácie a označovania nebezpečných látok z prílohy I k smernici 67/548/EHS.

▼B

Tabuľka 3.1

Zoznam harmonizovanej klasifikácie a označovania nebezpečných látok

č. indexu	Medzinárodná identifikácia látok	č. v ES	č. CAS	Klasifikácia		Označovanie			Špecifické koncentračné limity, M-faktory	Poznámkas
				Kódy tried a kategórií nebezpečnosti	Kódy výstražných upozornení	Kódy piktogramov a výstražných slov	Kódy výstražných upozornení	Kódy ďalších výstražných upozornení		
001-001-00-9	hydrogen	215-605-7	1333-74-0	Flam. Gas 1 Press. Gas	H220	GHS02 GHS04 Dgr	H220			U
▼M1 001-002-00-4	aluminium lithium hydride	240-877-9	16853-85-3	Water-react. 1 Skin Corr. 1A	H260 H314	GHS02 GHS05 Dgr	H260 H314			
▼B 001-003-00-X	sodium hydride	231-587-3	7646-69-7	Water-react. 1	H260	GHS02 Dgr	H260			
001-004-00-5	calcium hydride	232-189-2	7789-78-8	Water-react. 1	H260	GHS02 Dgr	H260			
003-001-00-4	lithium	231-102-5	7439-93-2	Water-react. 1 Skin Corr. 1B	H260 H314	GHS02 GHS05 Dgr	H260 H314	EUH014		
003-002-00-X	n-hexyllithium	404-950-0	21369-64-2	Water-react. 1 Pyr. Sol. 1 Skin Corr. 1A	H260 H250 H314	GHS02 GHS05 Dgr	H260 H250 H314	EUH014		
▼M1 003-003-00-5	(2-methylpropyl)lithium; isobutyllithium	440-620-2	920-36-5	Water-react. 1 Pyr. Liq. 1 Skin Corr. 1A STOT SE 3 Aquatic Acute 1 Aquatic Chronic 1	H260 H250 H314 H336 H400 H410	GHS02 GHS05 GHS07 GHS09 Dgr	H260 H250 H314 H336 H410	EUH014		

▼B

č. indexu	Medzinárodná identifikácia látok	č. v ES	č. CAS	Klasifikácia		Označovanie			Špecifické koncentračné limity, M-faktory	Poznámkas
				Kódy tried a kategórií nebezpečnosti	Kódy výstražných upozornení	Kódy piktogramov a výstražných slov	Kódy výstražných upozornení	Kódy ďalších výstražných upozornení		
004-001-00-7	beryllium	231-150-7	7440-41-7	Carc. 1B Acute Tox. 2 (*) Acute Tox. 3 (*) STOT Rep. 1 Eye Irrit. 2 STOT Single 3 Skin Irrit. 2 Skin Sens. 1	H350i H330 H301 H372 (**) H319 H335 H315 H317	GHS06 GHS08 Dgr	H350i H330 H301 H372 (**) H319 H335 H315 H317			
004-002-00-2	beryllium compounds with the exception of aluminium beryllium silicates, and with those specified elsewhere in this Annex	—	—	Carc. 1B Acute Tox. 2 (*) Acute Tox. 3 (*) STOT Rep. 1 Eye Irrit. 2 STOT Single 3 Skin Irrit. 2 Skin Sens. 1 Aquatic Chronic 2	H350i H330 H301 H372 (**) H319 H335 H315 H317 H411	GHS06 GHS08 GHS09 Dgr	H350i H330 H301 H372 (**) H319 H335 H315 H317 H411			A
004-003-00-8	beryllium oxide	215-133-1	1304-56-9	Carc. 1B Acute Tox. 2 (*) Acute Tox. 3 (*) STOT Rep. 1 Eye Irrit. 2 STOT Single 3 Skin Irrit. 2 Skin Sens. 1	H350i H330 H301 H372 (**) H319 H335 H315 H317	GHS06 GHS08 Dgr	H350i H330 H301 H372 (**) H319 H335 H315 H317			

▼B

č. indexu	Medzinárodná identifikácia látok	č. v ES	č. CAS	Klasifikácia		Označovanie			Špecifické koncentračné limity, M-faktory	Poznámkas
				Kódy tried a kategórií nebezpečnosti	Kódy výstražných upozornení	Kódy piktogramov a výstražných slov	Kódy výstražných upozornení	Kódy ďalších výstražných upozornení		
005-001-00-X	boron trifluoride	231-569-5	7637-07-2	Press. Gas Acute Tox. 2 (*) Skin Corr. 1A	H330 H314	GHS04 GHS06 GHS05 Dgr	H330 H314	EUH014		U
005-002-00-5	boron trichloride	233-658-4	10294-34-5	Press. Gas Acute Tox. 2 (*) Acute Tox. 2 (*) Skin Corr. 1B	H330 H300 H314	GHS04 GHS06 GHS05 Dgr	H330 H300 H314	EUH014		U
005-003-00-0	boron tribromide	233-657-9	10294-33-4	Acute Tox. 2 (*) Acute Tox. 2 (*) Skin Corr. 1A	H330 H300 H314	GHS06 GHS05 Dgr	H330 H300 H314	EUH014		
005-004-00-6	trialkylboranes, solid	—	—	Pyr. Sol. 1 Skin Corr. 1B	H250 H314	GHS02 GHS05 Dgr	H250 H314			A
005-004-01-3	trialkylboranes, liquid	—	—	Pyr. Liq. 1 Skin Corr. 1B	H250 H314	GHS02 GHS05 Dgr	H250 H314			A
005-005-00-1	trimethyl borate	204-468-9	121-43-7	Flam. Liq. 3 Acute Tox. 4 (*)	H226 H312	GHS02 GHS07 Wng	H226 H312			
▼M5										
005-006-00-7	dibutyltin hydrogen borate	401-040-5	75113-37-0	Repr. 1B Muta. 2 STOT RE 1 Acute Tox. 4 * Acute Tox. 4 * Eye Dam. 1 Skin Sens. 1 Aquatic Acute 1 Aquatic Chronic 1	H360FD H341 H372** H312 H302 H318 H317 H400 H410	GHS05 GHS08 GHS07 GHS09 Dgr	H360FD H341 H372** H312 H302 H318 H317 H410			

▼B

č. indexu	Medzinárodná identifikácia látok	č. v ES	č. CAS	Klasifikácia		Označovanie			Špecifické koncentračné limity, M-faktory	Poznámkas
				Kódy tried a kategórií nebezpečnosti	Kódy výstražných upozornení	Kódy piktogramov a výstražných slov	Kódy výstražných upozornení	Kódy ďalších výstražných upozornení		
▼M5										
005-007-00-2	boric acid; [1] boric acid; [2]	233-139-2 [1] 234-343-4 [2]	10043-35-3 [1] 11113-50-1 [2]	Repr. 1B	H360FD	GHS08 Dgr	H360FD		Repr. 1B; H360FD: C ≥ 5,5 %	
▼M1										
005-008-00-8	diboron trioxide; boric oxide	215-125-8	1303-86-2	Repr. 1B	H360FD	GHS08 Dgr	H360FD		Repr. 1B; H360FD: C ≥ 3,1 %	
▼B										
005-009-00-3	tetrabutylammonium butyltriphenylborate	418-080-4	120307-06-4	Skin Sens. 1 Aquatic Acute 1 Aquatic Chronic 1	H317 H400 H410	GHS07 GHS09 Wng	H317 H410			
005-010-00-9	*N*,*N*-dimethylanilinium tetrakis(pentafluorophenyl)borate	422-050-6	118612-00-3	Carc. 2 Acute Tox. 4 (*) Skin Irrit. 2 Eye Dam. 1	H351 H302 H315 H318	GHS08 GHS05 GHS07 Dgr	H351 H302 H315 H318			
▼M1										
005-011-00-4	disodium tetraborate, anhydrous; [1] boric acid, disodium salt; [1] tetraboron disodium heptaoxide, hydrate; [2] orthoboric acid, sodium salt [3]	215-540-4 [1] 235-541-3 [2] 237-560-2 [3]	1330-43-4 [1] 12267-73-1 [2] 13840-56-7 [3]	Repr. 1B	H360FD	GHS08 Dgr	H360FD		Repr. 1B; H360FD: C ≥ 4,5 %	
005-011-01-1	disodium tetraborate decahydrate; borax decahydrate	215-540-4	1303-96-4	Repr. 1B	H360FD	GHS08 Dgr	H360FD		Repr. 1B; H360FD: C ≥ 8,5 %	
005-011-02-9	disodium tetraborate pentahydrate; borax pentahydrate	215-540-4	12179-04-3	Repr. 1B	H360FD	GHS08 Dgr	H360FD		Repr. 1B; H360FD: C ≥ 6,5 %	

▼B

č. indexu	Medzinárodná identifikácia látok	č. v ES	č. CAS	Klasifikácia		Označovanie			Špecifické koncentračné limity, M-faktory	Poznámkas
				Kódy tried a kategórií nebezpečnosti	Kódy výstražných upozornení	Kódy piktogramov a výstražných slov	Kódy výstražných upozornení	Kódy ďalších výstražných upozornení		
005-012-00-X	diethyl{4-[1,5,5-tris(4-diethylaminophenyl)penta-2,4-dienylidene]cyclohexa-2,5-dienylidene}ammonium butyltriphenylborate	418-070-1	141714-54-7	Skin Sens. 1 Aquatic Acute 1 Aquatic Chronic 1	H317 H400 H410	GHS07 GHS09 Wng	H317 H410			
▼M1										
005-013-00-5	diethylmethoxyborane	425-380-9	7397-46-8	Pyr. Liq. 1 Acute Tox. 4 * Acute Tox. 4 * Acute Tox. 4 * STOT RE 2 * Skin Corr. 1B Skin Sens. 1 Aquatic Chronic 4	H250 H332 H312 H302 H373** H314 H317 H413	GHS02 GHS05 GHS08 GHS07 Dgr	H250 H332 H312 H302 H373** H314 H317 H413			
005-014-00-0	4-formylphenylboronic acid	438-670-5	87199-17-5	Skin Sens. 1	H317	GHS07 Wng	H317			
005-015-00-6	1-chloromethyl-4-fluoro-1,4-diazoniabicyclo[2.2.2]octane bis(tetrafluoroborate)	414-380-4	140681-55-6	Acute Tox. 4 * Eye Dam. 1 Skin Sens. 1 Aquatic Chronic 3	H302 H318 H317 H412	GHS05 GHS07 Dgr	H302 H318 H317 H412			
005-016-00-1	tetrabutylammonium butyl tris-(4-*tert*-butylphenyl)borate	431-370-5	—	Aquatic Chronic 4	H413	—	H413			

▼M1

č. indexu	Medzinárodná identifikácia látok	č. v ES	č. CAS	Klasifikácia		Označovanie			Špecifické koncentračné limity, M-faktory	Poznámkas
				Kódy tried a kategórií nebezpečnosti	Kódy výstražných upozornení	Kódy piktogramov a výstražných slov	Kódy výstražných upozornení	Kódy ďalších výstražných upozornení		
▼M5										
005-017-00-7	sodium perborate; [1] sodium peroxometaborate; [2] sodium peroxoborate; [containing < 0,1 % (w/w) of particles with an aerodynamic diameter of below 50 μm]	239-172-9 [1] 231-556-4 [2]	15120-21-5 [1] 7632-04-4 [2]	Ox. Sol. 2 Repr. 1B Acute Tox. 4 * STOT SE 3 Eye Dam. 1	H272 H360Df H302 H335 H318	GHS03 GHS05 GHS08 GHS07 Dgr	H272 H360Df H302 H335 H318		Repr. 1B; H360Df: C ≥ 9 % Repr. 1B; H360D: 6,5 % ≤ C < 9 % Eye Dam. 1; H318: C ≥ 22 % Eye Irrit. 2; H319: 14 % ≤ C < 22 %	
005-017-01-4	sodium perborate; [1] sodium peroxometaborate; [2] sodium peroxoborate; [containing ≥ 0,1 % (w/w) of particles with an aerodynamic diameter of below 50 μm]	239-172-9 [1] 231-556-4 [2]	15120-21-5 [1] 7632-04-4 [2]	Ox. Sol. 2 Repr. 1B Acute Tox. 3 * Acute Tox. 4 * STOT SE 3 Eye Dam. 1	H272 H360Df H331 H302 H335 H318	GHS03 GHS06 GHS05 GHS08 Dgr	H272 H360Df H331 H302 H335 H318		Repr. 1B; H360Df: C ≥ 9 % Repr. 1B; H360D: 6,5 % ≤ C < 9 % Eye Dam. 1; H318: C ≥ 22 % Eye Irrit. 2; H319: 14 % ≤ C < 22 %	

▼M5

č. indexu	Medzinárodná identifikácia látok	č. v ES	č. CAS	Klasifikácia		Označovanie			Špecifické koncentračné limity, M-faktory	Poznámkas
				Kódy tried a kategórií nebezpečnosti	Kódy výstražných upozornení	Kódy piktogramov a výstražných slov	Kódy výstražných upozornení	Kódy ďalších výstražných upozornení		
005-018-00-2	perboric acid (H3BO2(O2)), monosodium salt trihydrate; [1] perboric acid, sodium salt, tetrahydrate; [2] perboric acid (HBO(O2)), sodium salt, tetrahydrate [3] sodium peroxoborate hexahydrate; [containing < 0,1 % (w/w) of particles with an aerodynamic diameter of below 50 μm]	239-172-9 [1] 234-390-0 [2] 231-556-4 [3]	13517-20-9 [1] 37244-98-7 [2] 10486-00-7 [3]	Repr. 1B STOT SE 3 Eye Dam. 1	H360Df H335 H318	GHS05 GHS08 GHS07 Dgr	H360Df H335 H318		Repr. 1B; H360Df: C ≥ 14 % Repr. 1B; H360D: 10 % ≤ C < 14 % Eye Dam. 1; H318: C ≥ 36 % Eye Irrit. 2; H319: 22 % ≤ C < 36 %	

▼M1

005-018-01-X	perboric acid (H3BO2(O2)), monosodium salt, trihydrate; [1] perboric acid, sodium salt, tetrahydrate; [2] perboric acid (HBO(O2)), sodium salt, tetrahydrate; [3] sodium peroxoborate hexahydrate; [containing ≥ 0,1 % (w/w) of particles with an aerodynamic diameter of below 50 μm]	239-172-9 [1] 234-390-0 [2] 231-556-4 [3]	13517-20-9 [1] 37244-98-7 [2] 10486-00-7 [3]	Repr. 1B Acute Tox. 4 * STOT SE 3 Eye Dam. 1	H360Df H332 H335 H318	GHS05 GHS08 GHS07 Dgr	H360Df H332 H335 H318		Repr. 1B; H360Df: C ≥ 14 % Repr. 1B; H360D: 10 % ≤ C < 14 % Eye Dam. 1; H318: C ≥ 36 % Eye Irrit. 2; H319: 22 % ≤ C < 36 %	

▼M5

č. indexu	Medzinárodná identifikácia látok	č. v ES	č. CAS	Klasifikácia		Označovanie			Špecifické koncentračné limity, M-faktory	Poznámkas
				Kódy tried a kategórií nebezpečnosti	Kódy výstražných upozornení	Kódy piktogramov a výstražných slov	Kódy výstražných upozornení	Kódy ďalších výstražných upozornení		
005-019-00-8	perboric acid, sodium salt; [1] perboric acid, sodium salt, monohydrate; [2] perboric acid (HBO(O2)), sodium salt, monohydrate; [3] sodium peroxoborate; [containing < 0,1 % (w/w) of particles with an aerodynamic diameter of below 50 μm]	234-390-0 [1] 234-390-0 [2] 231-556-4 [3]	11138-47-9 [1] 12040-72-1 [2] 10332-33-9 [3]	Ox. Sol. 3 Repr. 1B Acute Tox. 4 * STOT SE 3 Eye Dam. 1	H272 H360Df H302 H335 H318	GHS03 GHS05 GHS08 GHS07 Dgr	H272 H360Df H302 H335 H318		Repr. 1B; H360Df: C ≥ 9 % Repr. 1B; H360D: 6,5 % ≤ C < 9 % Eye Dam. 1; H318: C ≥ 22 % Eye Irrit. 2; H319: 14 % ≤ C < 22 %	
005-019-01-5	perboric acid, sodium salt; [1] perboric acid, sodium salt, monohydrate; [2] perboric acid (HBO(O2)), sodium salt, monohydrate [3] sodium peroxoborate; [containing ≥ 0,1 % (w/w) of particles with an aerodynamic diameter of below 50 μm]	234-390-0 [1] 234-390-0 [2] 231-556-4 [3]	11138-47-9 [1] 12040-72-1 [2] 10332-33-9 [3]	Ox. Sol. 3 Repr. 1B Acute Tox. 3 * Acute Tox. 4 * STOT SE 3 Eye Dam. 1	H272 H360Df H331 H302 H335 H318	GHS03 GHS06 GHS05 GHS08 Dgr	H272 H360Df H331 H302 H335 H318		Repr. 1B; H360Df: C ≥ 9 % Repr. 1B; H360D: 6,5 % ≤ C < 9 % Eye Dam. 1; H318: C ≥ 22 % Eye Irrit. 2; H319: 14 % ≤ C < 22 %	

▼B

č. indexu	Medzinárodná identifikácia látok	č. v ES	č. CAS	Klasifikácia		Označovanie			Špecifické koncentračné limity, M-faktory	Poznámkas
				Kódy tried a kategórií nebezpečnosti	Kódy výstražných upozornení	Kódy piktogramov a výstražných slov	Kódy výstražných upozornení	Kódy ďalších výstražných upozornení		
006-001-00-2	carbon monoxide	211-128-3	630-08-0	Flam. Gas 1 Press. Gas Repr. 1A Acute Tox. 3 (*) STOT Rep. 1	H220 H360D (***) H331 H372 (**)	GHS02 GHS04 GHS06 GHS08 Dgr	H220 H360D (***) H331 H372 (**)			U
006-002-00-8	phosgene; carbonyl chloride	200-870-3	75-44-5	Press. Gas Acute Tox. 2 (*) Skin Corr. 1B	H330 H314	GHS04 GHS06 GHS05 Dgr	H330 H314			U
006-003-00-3	carbon disulphide	200-843-6	75-15-0	Flam. Liq. 2 Repr. 2 STOT Rep. 1 Eye Irrit. 2 Skin Irrit. 2	H225 H361fd H372 (**) H319 H315	GHS02 GHS08 GHS07 Dgr	H225 H361fd H372 (**) H319 H315		Repr. 2; H361fd: C ≥ 1 % STOT Rep. 1; H372: C ≥ 1 % STOT Rep. 2; H373: 0.2 % ≤C < 1 %	
006-004-00-9	calcium carbide	200-848-3	75-20-7	Water-react. 1	H260	GHS02 Dgr	H260			T
006-005-00-4	thiram (ISO); tetramethylthiuram disulphide	205-286-2	137-26-8	Acute Tox. 4 (*) Acute Tox. 4 (*) STOT Rep. 2 (*) Eye Irrit. 2 Skin Irrit. 2 Skin Sens. 1 Aquatic Acute 1 Aquatic Chronic 1	H332 H302 H373 (**) H319 H315 H317 H400 H410	GHS08 GHS07 GHS09 Wng	H332 H302 H373 (**) H319 H315 H317 H410		M=10	

▼B

č. indexu	Medzinárodná identifikácia látok	č. v ES	č. CAS	Klasifikácia		Označovanie			Špecifické koncentračné limity, M-faktory	Poznámkas
				Kódy tried a kategórií nebezpečnosti	Kódy výstražných upozornení	Kódy piktogramov a výstražných slov	Kódy výstražných upozornení	Kódy ďalších výstražných upozornení		
006-006-00-X	hydrogen cyanide; hydrocyanic acid	200-821-6	74-90-8	Flam. Liq. 1 Acute Tox. 2 (*) Aquatic Acute 1 Aquatic Chronic 1	H224 H330 H400 H410	GHS02 GHS06 GHS09 Dgr	H224 H330 H410			
006-006-01-7	hydrogen cyanide … %; hydrocyanic acid … %	200-821-6	74-90-8	Acute Tox. 2 (*) Acute Tox. 1 Acute Tox. 2 (*) Aquatic Acute 1 Aquatic Chronic 1	H330 H310 H300 H400 H410	GHS06 GHS09 Dgr	H330 H310 H300 H410			B
▼M1 006-007-00-5	salts of hydrogen cyanide with the exception of complex cyanides such as ferrocyanides, ferricyanides and mercuric oxycyanide and those specified elsewhere in this Annex	—	—	Acute Tox. 2 * Acute Tox. 1 Acute Tox. 2 * Aquatic Acute 1 Aquatic Chronic 1	H330 H310 H300 H400 H410	GHS06 GHS09 Dgr	H330 H310 H300 H410	EUH032		A
▼B 006-008-00-0	antu (ISO); 1-(1-naphthyl)-2-thiourea	201-706-3	86-88-4	Acute Tox. 2 (*) Carc. 2	H300 H351	GHS06 GHS08 Dgr	H300 H351			
006-009-00-6	1-isopropyl-3-methylpyrazol-5-yl dimethylcarbamate; isolan	204-318-2	119-38-0	Acute Tox. 1 Acute Tox. 2 (*)	H310 H300	GHS06 Dgr	H310 H300			
006-010-00-1	5,5-dimethyl-3-oxocyclohex-1-enyl dimethylcarbamate 5,5-dimethyldihydroresorcinol dimethylcarbamate; dimetan	204-525-8	122-15-6	Acute Tox. 3 (*)	H301	GHS06 Dgr	H301			

▼M1

č. indexu	Medzinárodná identifikácia látok	č. v ES	č. CAS	Klasifikácia		Označovanie			Špecifické koncentračné limity, M-faktory	Poznámkas
				Kódy tried a kategórií nebezpečnosti	Kódy výstražných upozornení	Kódy piktogramov a výstražných slov	Kódy výstražných upozornení	Kódy ďalších výstražných upozornení		
006-011-00-7	carbaryl (ISO); 1-naphthyl methylcarbamate	200-555-0	63-25-2	Carc. 2 Acute Tox. 4 * Acute Tox. 4 * Aquatic Acute 1	H351 H332 H302 H400	GHS08 GHS07 GHS09 Wng	H351 H332 H302 H400		M=100	
▼B 006-012-00-2	ziram (ISO); zinc bis dimethyldithiocarbamate	205-288-3	137-30-4	Acute Tox. 2 (*) Acute Tox. 4 (*) STOT Rep. 2 (*) STOT Single 3 Eye Dam. 1 Skin Sens. 1 Aquatic Acute 1 Aquatic Chronic 1	H330 H302 H373 (**) H335 H318 H317 H400 H410	GHS06 GHS08 GHS05 GHS09 Dgr	H330 H302 H373 (**) H335 H318 H317 H410		M=100	
006-013-00-8	metam-sodium (ISO); sodium methyldithiocarbamate	205-293-0	137-42-8	Acute Tox. 4 (*) Skin Corr. 1B Skin Sens. 1 Aquatic Acute 1 Aquatic Chronic 1	H302 H314 H317 H400 H410	GHS05 GHS07 GHS09 Dgr	H302 H314 H317 H410	EUH031		
006-014-00-3	nabam (ISO); disodium ethylenebis(*N, N'*-dithiocarbamate)	205-547-0	142-59-6	Acute Tox. 4 (*) STOT Single 3 Skin Sens. 1 Aquatic Acute 1 Aquatic Chronic 1	H302 H335 H317 H410	GHS07 GHS09 Wng	H302 H335 H317 H410			
▼M5 006-015-00-9	diuron (ISO); 3-(3,4-dichlorophenyl)-1,1-dimethylurea	206-354-4	330-54-1	Carc. 2 Acute Tox. 4 * STOT RE 2 * Aquatic Acute 1 Aquatic Chronic 1	H351 H302 H373** H400 H410	GHS08 GHS07 GHS09 Wng	H351 H302 H373** H410		M = 10	

▼B

č. indexu	Medzinárodná identifikácia látok	č. v ES	č. CAS	Klasifikácia		Označovanie			Špecifické koncentračné limity, M-faktory	Poznámkas
				Kódy tried a kategórií nebezpečnosti	Kódy výstražných upozornení	Kódy piktogramov a výstražných slov	Kódy výstražných upozornení	Kódy ďalších výstražných upozornení		
006-016-00-4	propoxur (ISO); 2-isopropyloxyphenyl *N*-methylcarbamate; 2-isopropoxyphenyl methylcarbamate	204-043-8	114-26-1	Acute Tox. 3 (*) Aquatic Acute 1 Aquatic Chronic 1	H301 H400 H410	GHS06 GHS09 Dgr	H301 H410			
006-017-00-X	aldicarb (ISO); 2-methyl-2-(methylthio)propanal-*O*-(*N*-methylcarbamoyl)oxime	204-123-2	116-06-3	Acute Tox. 2 (*) Acute Tox. 2 (*) Acute Tox. 3 (*) Aquatic Acute 1 Aquatic Chronic 1	H330 H300 H311 H400 H410	GHS06 GHS09 Dgr	H330 H300 H311 H410			
006-018-00-5	aminocarb (ISO); 4-dimethylamino-3-tolyl methylcarbamate	217-990-7	2032-59-9	Acute Tox. 3 (*) Acute Tox. 3 (*) Aquatic Acute 1 Aquatic Chronic 1	H311 H301 H400 H410	GHS06 GHS09 Dgr	H311 H301 H410			
006-019-00-0	di-allate (ISO); *S*-(2,3-dichloroallyl)-*N*,*N*-diisopropylthiocarbamate	218-961-1	2303-16-4	Carc. 2 Acute Tox. 4 (*) Aquatic Acute 1 Aquatic Chronic 1	H351 H302 H400 H410	GHS08 GHS07 GHS09 Wng	H351 H302 H410			
006-020-00-6	barban (ISO); 4-chlorbut-2-ynyl *N*-(3-chlorophenyl)carbamate	202-930-4	101-27-9	Acute Tox. 4 (*) Skin Sens. 1 Aquatic Acute 1 Aquatic Chronic 1	H302 H317 H400 H410	GHS07 GHS09 Wng	H302 H317 H410			
006-021-00-1	linuron (ISO); 3-(3,4-dichlorophenyl)-1-methoxy-1-methylurea	206-356-5	330-55-2	Repr. 1B Carc. 2 Acute Tox. 4 (*) STOT Rep. 2 (*) Aquatic Acute 1 Aquatic Chronic 1	H360Df H351 H302 H373 (**) H400 H410	GHS08 GHS07 GHS09 Dgr	H360Df H351 H302 H373 (**) H410			

▼B

č. indexu	Medzinárodná identifikácia látok	č. v ES	č. CAS	Klasifikácia		Označovanie			Špecifické koncentračné limity, M-faktory	Poznámkas
				Kódy tried a kategórií nebezpečnosti	Kódy výstražných upozornení	Kódy piktogramov a výstražných slov	Kódy výstražných upozornení	Kódy ďalších výstražných upozornení		
006-022-00-7	decarbofuran (ISO); 2,3-dihydro-2-methylbenzofuran-7-yl methylcarbamate	—	1563-67-3	Acute Tox. 3 (*) Acute Tox. 3 (*) Acute Tox. 3 (*)	H331 H311 H301	GHS06 Dgr	H331 H311 H301			
006-023-00-2	mercaptodimethur (ISO); methiocarb (ISO); 3,5-dimethyl-4-methylthiophenyl *N*-methylcarbamate	217-991-2	2032-65-7	Acute Tox. 3 (*) Aquatic Acute 1 Aquatic Chronic 1	H301 H400 H410	GHS06 GHS09 Dgr	H301 H410			
006-024-00-8	proxan-sodium (ISO); sodium *O*-isopropyldithiocarbonate	205-443-5	140-93-2	Acute Tox. 4 (*) Skin Irrit. 2 Aquatic Chronic 2	H302 H315 H411	GHS07 GHS09 Wng	H302 H315 H411			
006-025-00-3	allethrin; (*RS*)-3-allyl-2-methyl-4-oxocyclopent-2-enyl (1*RS*,3*RS*;1*RS*,3*SR*)-2,2-dimethyl-3-(2-methylprop-1-enyl)cyclopropanecarboxylate; bioallethrin; (*RS*)-3-allyl-2-methyl-4-oxocyclopent-2-enyl (1*R*,3*R*)-2,2-dimethyl-3-(2-methylprop-1-enyl)cyclopropanecarboxylate; [1] S-bioallethrin; (*S*)-3-allyl-2-methyl-4-oxocyclopent-2-enyl (1*R*,3*R*)-2,2-dimethyl-3-(2-methylprop-1-enyl)cyclopropanecarboxylate; [2] esbiothrin;	209-542-4 [1] 249-013-5 [2] — [3]	584-79-2 [1] 28434-00-6 [2] 84030-86-4 [3]	Acute Tox. 4 (*) Acute Tox. 4 (*) Aquatic Acute 1 Aquatic Chronic 1	H332 H302 H400 H410	GHS07 GHS09 Wng	H332 H302 H410			C

▼B

č. indexu	Medzinárodná identifikácia látok	č. v ES	č. CAS	Klasifikácia		Označovanie			Špecifické koncentračné limity, M-faktory	Poznámkas
				Kódy tried a kategórií nebezpečnosti	Kódy výstražných upozornení	Kódy piktogramov a výstražných slov	Kódy výstražných upozornení	Kódy ďalších výstražných upozornení		
	(*RS*)-3-allyl-2-methyl-4-oxocyclopent-2-enyl (1*R*,3*R*)-2,2-dimethyl-3-(2-methylprop-1-enyl)cyclopropanecarboxylate [3]									
006-026-00-9	carbofuran (ISO); 2,3-dihydro-2,2-dimethylbenzofuran-7-yl *N*-methylcarbamate	216-353-0	1563-66-2	Acute Tox. 2 (*) Acute Tox. 2 (*) Aquatic Acute 1 Aquatic Chronic 1	H330 H300 H400 H410	GHS06 GHS09 Dgr	H330 H300 H410			
006-028-00-X	dinobuton (ISO); 2-(1-methylpropyl)-4,6-dinitrophenyl isopropyl carbonate	213-546-1	973-21-7	Acute Tox. 3 (*) Aquatic Acute 1 Aquatic Chronic 1	H301 H400 H410	GHS06 GHS09 Dgr	H301 H410			
006-029-00-5	dioxacarb (ISO); 2-(1,3-dioxolan-2-yl)phenyl *N*-methylcarbamate	230-253-4	6988-21-2	Acute Tox. 3 (*) Aquatic Chronic 2	H301 H411	GHS06 GHS09 Dgr	H301 H411			
006-030-00-0	EPTC (ISO); *S*-ethyl dipropylthiocarbamate	212-073-8	759-94-4	Acute Tox. 4 (*)	H302	GHS07 Wng	H302			
006-031-00-6	formetanate (ISO); 3-[(*EZ*)-dimethylaminomethyleneamino]phenyl methylcarbamate	244-879-0	22259-30-9	Acute Tox. 2 (*) Acute Tox. 2 (*) Skin Sens. 1 Aquatic Acute 1 Aquatic Chronic 1	H330 H300 H317 H400 H410	GHS06 GHS09 Dgr	H330 H300 H317 H410			
006-032-00-1	monolinuron (ISO); 3-(4-chlorophenyl)-1-methoxy-1-methylurea	217-129-5	1746-81-2	Acute Tox. 4 (*) STOT Rep. 2 (*) Aquatic Acute 1 Aquatic Chronic 1	H302 H373 (**) H400 H410	GHS08 GHS07 GHS09 Wng	H302 H373 (**) H410			
006-033-00-7	metoxuron (ISO); 3-(3-chloro-4-methoxyphenyl)-1,1-dimethylurea	243-433-2	19937-59-8	Aquatic Acute 1 Aquatic Chronic 1	H400 H410	GHS09 Wng	H410			

▼B

č. indexu	Medzinárodná identifikácia látok	č. v ES	č. CAS	Klasifikácia		Označovanie			Špecifické koncentračné limity, M-faktory	Poznámkas
				Kódy tried a kategórií nebezpečnosti	Kódy výstražných upozornení	Kódy piktogramov a výstražných slov	Kódy výstražných upozornení	Kódy ďalších výstražných upozornení		
006-034-00-2	pebulate (ISO); *N*-butyl-*N*-ethyl-*S*-propylthiocarbamate	214-215-4	1114-71-2	Acute Tox. 4 (*) Aquatic Chronic 2	H302 H411	GHS07 GHS09 Wng	H302 H411			
006-035-00-8	pirimicarb; 5,6-dimethyl-2-dimethylaminopyrimidin-4-yl *N*,*N*-dimethylcarbamate	245-430-1	23103-98-2	Acute Tox. 3 (*) Aquatic Acute 1 Aquatic Chronic 1	H301 H400 H410	GHS06 GHS09 Dgr	H301 H410			
006-036-00-3	benzthiazuron (ISO); 1-benzothiazol-2-yl-3-methylurea	217-685-9	1929-88-0	Acute Tox. 4 (*)	H302	GHS07 Wng	H302			
006-037-00-9	promecarb (ISO); 3-isopropyl-5-methylphenyl *N*-methylcarbamate	220-113-0	2631-37-0	Acute Tox. 3 (*) Aquatic Acute 1 Aquatic Chronic 1	H301 H400 H410	GHS06 GHS09 Dgr	H301 H410			
006-038-00-4	sulfallate (ISO); 2-chloroallyl *N*,*N*-dimethyldithiocarbamate	202-388-9	95-06-7	Carc. 1B Acute Tox. 4 (*) Aquatic Acute 1 Aquatic Chronic 1	H350 H302 H400 H410	GHS08 GHS07 GHS09 Dgr	H350 H302 H410			
006-039-00-X	tri-allate (ISO); *S*-2,3,3-trichloroallyl diisopropylthiocarbamate	218-962-7	2303-17-5	Acute Tox. 4 (*) STOT Rep. 2 (*) Skin Sens. 1 Aquatic Acute 1 Aquatic Chronic 1	H302 H373 (**) H317 H400 H410	GHS08 GHS07 GHS09 Wng	H302 H373 (**) H317 H410			
006-040-00-5	3-methylpyrazol-5-yl-dimethylcarbamate; monometilan	—	2532-43-6	Acute Tox. 3 (*) Acute Tox. 3 (*) Acute Tox. 3 (*)	H331 H311 H301	GHS06 Dgr	H331 H311 H301			

▼B

č. indexu	Medzinárodná identifikácia látok	č. v ES	č. CAS	Klasifikácia		Označovanie			Špecifické koncentračné limity, M-faktory	Poznámkas
				Kódy tried a kategórií nebezpečnosti	Kódy výstražných upozornení	Kódy piktogramov a výstražných slov	Kódy výstražných upozornení	Kódy ďalších výstražných upozornení		
006-041-00-0	dimethylcarbamoyl chloride	201-208-6	79-44-7	Carc. 1B Acute Tox. 3 (*) Acute Tox. 4 (*) Eye Irrit. 2 STOT Single 3 Skin Irrit. 2	H350 H331 H302 H319 H335 H315	GHS06 GHS08 Dgr	H350 H331 H302 H319 H335 H315		Carc. 1B; H350: C ≥ 0,001 %	
006-042-00-6	monuron (ISO); 3-(4-chlorophenyl)-1,1-dimethylurea	205-766-1	150-68-5	Carc. 2 Acute Tox. 4 (*) Aquatic Acute 1 Aquatic Chronic 1	H351 H302 H400 H410	GHS08 GHS07 GHS09 Wng	H351 H302 H410			
006-043-00-1	3-(4-chlorophenyl)-1,1-dimethyluronium trichloroacetate; monuron-TCA	—	140-41-0	Carc. 2 Eye Irrit. 2 Skin Irrit. 2 Aquatic Acute 1 Aquatic Chronic 1	H351 H319 H315 H400 H410	GHS08 GHS07 GHS09 Wng	H351 H319 H315 H410			
006-044-00-7	isoproturon (ISO); 3-(4-isopropylphenyl)-1,1-dimethylurea	251-835-4	34123-59-6	Carc. 2 Aquatic Acute 1 Aquatic Chronic 1	H351 H400 H410	GHS08 GHS09 Wng	H351 H410		M=10	

▼M1

006-045-00-2	methomyl (ISO); 1-(methylthio)ethylideneamino *N*-methylcarbamate	240-815-0	16752-77-5	Acute Tox. 2 * Aquatic Acute 1 Aquatic Chronic 1	H300 H400 H410	GHS06 GHS09 Dgr	H300 H410		M=100	

▼B

č. indexu	Medzinárodná identifikácia látok	č. v ES	č. CAS	Klasifikácia		Označovanie			Špecifické koncentračné limity, M-faktory	Poznámkas
				Kódy tried a kategórií nebezpečnosti	Kódy výstražných upozornení	Kódy piktogramov a výstražných slov	Kódy výstražných upozornení	Kódy ďalších výstražných upozornení		
006-046-00-8	bendiocarb (ISO); 2,2-dimethyl-1,3-benzodioxol-4-yl N-methylcarbamate	245-216-8	22781-23-3	Acute Tox. 3 (*) Acute Tox. 3 (*) Acute Tox. 4 (*) Aquatic Acute 1 Aquatic Chronic 1	H331 H301 H312 H410	GHS06 GHS09 Dgr	H331 H301 H312 H410			
006-047-00-3	bufencarb (ISO); reaction mass of 3-(1-methylbutyl)phenyl *N*-methylcarbamate and 3-(1-ethylpropyl)phenyl *N*-methylcarbamate	—	8065-36-9	Acute Tox. 3 (*) Acute Tox. 3 (*) Aquatic Acute 1 Aquatic Chronic 1	H311 H301 H400 H410	GHS06 GHS09 Dgr	H311 H301 H410			
006-048-00-9	ethiofencarb (ISO); 2-(ethylthiomethyl)phenyl *N*-methylcarbamate	249-981-9	29973-13-5	Acute Tox. 4 (*) Aquatic Acute 1 Aquatic Chronic 1	H302 H400 H410	GHS07 GHS09 Wng	H302 H410			
006-049-00-4	dixanthogen; *O*,*O*-diethyl dithiobis(thioformate)	207-944-4	502-55-6	Acute Tox. 4 (*)	H302	GHS07 Wng	H302			
006-050-00-X	1,1-dimethyl-3-phenyluronium trichloroacetate; fenuron-TCA	—	4482-55-7	Skin Irrit. 2 Aquatic Acute 1 Aquatic Chronic 1	H315 H400 H410	GHS07 GHS09 Wng	H315 H410			
006-051-00-5	ferbam (ISO); iron tris(dimethyldithiocarbamate)	238-484-2	14484-64-1	Eye Irrit. 2 STOT Single 3 Skin Irrit. 2 Aquatic Acute 1 Aquatic Chronic 1	H319 H335 H315 H400 H410	GHS07 GHS09 Wng	H319 H335 H315 H410			

▼B

č. indexu	Medzinárodná identifikácia látok	č. v ES	č. CAS	Klasifikácia		Označovanie			Špecifické koncentračné limity, M-faktory	Poznámkas
				Kódy tried a kategórií nebezpečnosti	Kódy výstražných upozornení	Kódy piktogramov a výstražných slov	Kódy výstražných upozornení	Kódy ďalších výstražných upozornení		
006-052-00-0	formetanate hydrochloride; 3-(*N*,*N*-dimethylaminomethyleneamino)phenyl *N*-methylcarbamate	245-656-0	23422-53-9	Acute Tox. 2 (*) Acute Tox. 2 (*) Skin Sens. 1 Aquatic Acute 1 Aquatic Chronic 1	H330 H300 H317 H400 H410	GHS06 GHS09 Dgr	H330 H300 H317 H410			
006-053-00-6	isoprocarb (ISO); 2-isopropylphenyl *N*-methylcarbamate	220-114-6	2631-40-5	Acute Tox. 4 (*) Aquatic Acute 1 Aquatic Chronic 1	H302 H400 H410	GHS07 GHS09 Wng	H302 H410			
006-054-00-1	mexacarbate (ISO); 3,5-dimethyl-4-dimethylaminophenyl *N*-methylcarbamate	206-249-3	315-18-4	Acute Tox. 2 (*) Acute Tox. 4 (*) Aquatic Acute 1 Aquatic Chronic 1	H300 H312 H400 H410	GHS06 GHS09 Dgr	H300 H312 H410			
006-055-00-7	xylylcarb (ISO); 3,4-dimethylphenyl N-methylcarbamate; 3,4-xylyl methylcarbamate; MPMC	219-364-9	2425-10-7	Acute Tox. 4 (*) Aquatic Acute 1 Aquatic Chronic 1	H302 H400 H410	GHS07 GHS09 Wng	H302 H410			
006-056-00-2	metolcarb (ISO); *m*-tolyl methylcarbamate; MTMC	214-446-0	1129-41-5	Acute Tox. 4 (*) Aquatic Chronic 2	H302 H411	GHS07 GHS09 Wng	H302 H411			
006-057-00-8	nitrapyrin (ISO); 2-chloro-6-trichloromethylpyridine	217-682-2	1929-82-4	Acute Tox. 4 (*) Aquatic Chronic 2	H302 H411	GHS07 GHS09 Wng	H302 H411			

▼B

č. indexu	Medzinárodná identifikácia látok	č. v ES	č. CAS	Klasifikácia		Označovanie			Špecifické koncentračné limity, M-faktory	Poznámkas
				Kódy tried a kategórií nebezpečnosti	Kódy výstražných upozornení	Kódy piktogramov a výstražných slov	Kódy výstražných upozornení	Kódy ďalších výstražných upozornení		
006-058-00-3	noruron (ISO); 1,1-dimethyl-3-(perhydro-4,7-methanoinden-5-yl)urea	—	2163-79-3	Acute Tox. 4 (*)	H302	GHS07 Wng	H302			
006-059-00-9	oxamyl (ISO); *N*',*N*'-dimethylcarbamoyl(methylthio)methylenamine *N*-methylcarbamate;	245-445-3	23135-22-0	Acute Tox. 2 (*) Acute Tox. 2 (*) Acute Tox. 4 (*) Aquatic Chronic 2	H330 H300 H312 H411	GHS06 GHS09 Dgr	H330 H300 H312 H411			
006-060-00-4	oxycarboxin (ISO); 2,3-dihydro-6-methyl-5-(*N*-phenylcarbamoyl)-1,4-oxothiine 4,4-dioxide	226-066-2	5259-88-1	Acute Tox. 4 (*) Aquatic Chronic 3	H302 H412	GHS07 Wng	H302 H412			
006-061-00-X	*S*-ethyl *N*-(dimethylaminopropyl)thiocarbamatehydrochloride; prothiocarb hydrochloride	243-193-9	19622-19-6	Acute Tox. 4 (*) Aquatic Chronic 2	H302 H411	GHS07 GHS09 Wng	H302 H411			
006-062-00-5	methyl 3,4-dichlorophenylcarbanilate; SWEP.	—	1918-18-9	Acute Tox. 4 (*)	H302	GHS07 Wng	H302			
006-063-00-0	thiobencarb (ISO); *S*-4-chlorobenzyl diethylthiocarbamate	248-924-5	28249-77-6	Acute Tox. 4 (*) Aquatic Acute 1 Aquatic Chronic 1	H302 H400 H410	GHS07 GHS09 Wng	H302 H410			
006-064-00-6	thiofanox (ISO); 3,3-dimethyl-1-(methylthio)butanone-*O*-(*N*-methylcarbamoyl)oxime	254-346-4	39196-18-4	Acute Tox. 1 Acute Tox. 2 (*) Aquatic Acute 1 Aquatic Chronic 1	H310 H300 H400 H410	GHS06 GHS09 Dgr	H310 H300 H410			

▼B

č. indexu	Medzinárodná identifikácia látok	č. v ES	č. CAS	Klasifikácia		Označovanie			Špecifické koncentračné limity, M-faktory	Poznámkas
				Kódy tried a kategórií nebezpečnosti	Kódy výstražných upozornení	Kódy piktogramov a výstražných slov	Kódy výstražných upozornení	Kódy ďalších výstražných upozornení		
006-065-00-1	3-chloro-6-cyano-bicyclo(2,2,1)heptan-2-one-*O*-(*N*-methylcarbamoyl)oxime; triamid	—	15271-41-7	Acute Tox. 2 (*) Acute Tox. 3 (*) Aquatic Chronic 2	H300 H311 H411	GHS06 GHS09 Dgr	H300 H311 H411			
006-066-00-7	vernolate (ISO); *S*-propyl dipropylthiocarbamate	217-681-7	1929-77-7	Acute Tox. 4 (*) Aquatic Chronic 2	H302 H411	GHS07 GHS09 Wng	H302 H411			
006-067-00-2	XMC; 3,5-xylyl methylcarbamate	—	2655-14-3	Acute Tox. 4 (*)	H302	GHS07 Wng	H302			
006-068-00-8	diazomethane	206-382-7	334-88-3	Carc. 1B	H350	GHS08 Dgr	H350			
006-069-00-3	thiophanate-methyl (ISO); 1,2-di-(3-methoxycarbonyl-2-thioureido)benzene	245-740-7	23564-05-8	Muta. 2 Acute Tox. 4 (*) Skin Sens. 1 Aquatic Acute 1 Aquatic Chronic 1	H341 H332 H317 H400 H410	GHS08 GHS07 GHS09 Wng	H341 H332 H317 H410			
006-070-00-9	furmecyclox (ISO); *N*-cyclohexyl-*N*-methoxy-2,5-dimethyl-3-furamide	262-302-0	60568-05-0	Carc. 2 Aquatic Acute 1 Aquatic Chronic 1	H351 H400 H410	GHS08 GHS09 Wng	H351 H410			
006-071-00-4	cyclooct-4-en-1-yl methyl carbonate	401-620-8	87731-18-8	Skin Sens. 1	H317	GHS07 Wng	H317			
006-072-00-X	*S*-benzyl *N*,*N*-dipropylthiocarbamate; prosulfocarb	401-730-6	52888-80-9	Acute Tox. 4 (*) Skin Sens. 1 Aquatic Chronic 2	H302 H317 H411	GHS07 GHS09 Wng	H302 H317 H411			

▼B

č. indexu	Medzinárodná identifikácia látok	č. v ES	č. CAS	Klasifikácia		Označovanie			Špecifické koncentračné limity, M-faktory	Poznámkas
				Kódy tried a kategórií nebezpečnosti	Kódy výstražných upozornení	Kódy piktogramov a výstražných slov	Kódy výstražných upozornení	Kódy ďalších výstražných upozornení		
006-073-00-5	3-(dimethylamino)propylurea	401-950-2	31506-43-1	Eye Dam. 1	H318	GHS05 Dgr	H318			
006-074-00-0	2-(3-(prop-1-en-2-yl)phenyl)prop-2-yl isocyanate	402-440-2	2094-99-7	Acute Tox. 2 (*) Skin Corr. 1B STOT Rep. 2 (*) Resp. Sens. 1 Skin Sens. 1 Aquatic Acute 1 Aquatic Chronic 1	H330 H314 H373 (**) H334 H317 H400 H410	GHS06 GHS08 GHS05 GHS09 Dgr	H330 H314 H373 (**) H334 H317 H410			
▼M1 006-076-00-1	mancozeb (ISO); manganese ethylenebis(dithiocarbamate) (polymeric) complex with zinc salt	—	8018-01-7	Repr. 2 Skin Sens. 1 Aquatic Acute 1	H361d*** H317 H400	GHS08 GHS07 GHS09 Wng	H361d*** H317 H400		M=10	
006-077-00-7	maneb (ISO); manganese ethylenebis(dithiocarbamate) (polymeric)	235-654-8	12427-38-2	Repr. 2 Acute Tox. 4 * Eye Irrit. 2 Skin Sens. 1 Aquatic Acute 1 Aquatic Chronic 1	H361d*** H332 H319 H317 H400 H410	GHS08 GHS07 GHS09 Wng	H361d*** H332 H319 H317 H410		M=10	
▼B 006-078-00-2	zineb (ISO); zinc ethylenebis(dithiocarbamate) (polymeric)	235-180-1	12122-67-7	STOT Single 3 Skin Sens. 1	H335 H317	GHS07 Wng	H335 H317			

▼B

č. indexu	Medzinárodná identifikácia látok	č. v ES	č. CAS	Klasifikácia		Označovanie			Špecifické koncentračné limity, M-faktory	Poznámkas
				Kódy tried a kategórií nebezpečnosti	Kódy výstražných upozornení	Kódy piktogramov a výstražných slov	Kódy výstražných upozornení	Kódy ďalších výstražných upozornení		
006-079-00-8	disulfiram; tetraethylthiuramdisulfide	202-607-8	97-77-8	Acute Tox. 4 (*) STOT Rep. 2 (*) Skin Sens. 1 Aquatic Acute 1 Aquatic Chronic 1	H302 H373 (**) H317 H400 H410	GHS08 GHS07 GHS09 Wng	H302 H373 (**) H317 H410			
006-080-00-3	tetramethylthiuram monosulphide	202-605-7	97-74-5	Acute Tox. 4 (*) Skin Sens. 1 Aquatic Chronic 2	H302 H317 H411	GHS07 GHS09 Wng	H302 H317 H411			
006-081-00-9	zinc bis(dibutyldithiocarbamate)	205-232-8	136-23-2	Eye Irrit. 2 STOT Single 3 Skin Irrit. 2 Skin Sens. 1 Aquatic Acute 1 Aquatic Chronic 1	H319 H335 H315 H317 H400 H410	GHS07 GHS09 Wng	H319 H335 H315 H317 H410			
006-082-00-4	zinc bis(diethyldithiocarbamate)	238-270-9	14324-55-1	Acute Tox. 4 (*) Eye Irrit. 2 STOT Single 3 Skin Irrit. 2 Skin Sens. 1 Aquatic Acute 1 Aquatic Chronic 1	H302 H319 H335 H315 H317 H400 H410	GHS07 GHS09 Wng	H302 H319 H335 H315 H317 H410			
006-083-00-X	butocarboxim (ISO); 3-(methylthio)-2-butanone *O*-[(methylamino)carbonyl]oxime	252-139-3	34681-10-2	Flam. Liq. 3 Acute Tox. 3 (*) Acute Tox. 3 (*) Acute Tox. 3 (*) Eye Irrit. 2 Aquatic Acute 1 Aquatic Chronic 1	H226 H331 H311 H301 H319 H400 H410	GHS02 GHS06 GHS09 Dgr	H226 H331 H311 H301 H319 H410			

▼M1

č. indexu	Medzinárodná identifikácia látok	č. v ES	č. CAS	Klasifikácia		Označovanie			Špecifické koncentračné limity, M-faktory	Poznámkas
				Kódy tried a kategórií nebezpečnosti	Kódy výstražných upozornení	Kódy piktogramov a výstražných slov	Kódy výstražných upozornení	Kódy ďalších výstražných upozornení		
006-084-00-5	carbosulfan (ISO); 2,3-dihydro-2,2-dimethyl-7-benzofuryl [(dibutylamino)thio]methylcarbamate	259-565-9	55285-14-8	Acute Tox. 2 * Acute Tox. 3 * Skin Sens. 1 Aquatic Acute 1 Aquatic Chronic 1	H330 H301 H317 H400 H410	GHS06 GHS09 Dgr	H330 H301 H317 H410			
▼B 006-085-00-0	fenobucarb (ISO); 2-butylphenyl methylcarbamate	223-188-8	3766-81-2	Acute Tox. 4 (*) Aquatic Acute 1 Aquatic Chronic 1	H302 H400 H410	GHS07 GHS09 Wng	H302 H410			
006-086-00-6	ethyl [2-(4-phenoxyphenoxy)ethyl]carbamate; fenoxycarb	276-696-7	72490-01-8	Aquatic Acute 1 Aquatic Chronic 1	H400 H410	GHS09 Wng	H410			
▼M5 006-087-00-1	furathiocarb (ISO); 2,3-dihydro-2,2-dimethyl-7-benzofuryl 2,4-dimethyl-6-oxa-5-oxo-3-thia-2,4-diazadecanoate	265-974-3	65907-30-4	Acute Tox. 2 * Acute Tox. 3 * STOT RE 2 * Eye Irrit. 2 Skin Irrit. 2 Skin Sens. 1 Aquatic Acute 1 Aquatic Chronic 1	H330 H301 H373** H319 H315 H317 H400 H410	GHS06 GHS08 GHS09 Dgr	H330 H301 H373** H319 H315 H317 H410		M = 100	
▼M1 006-088-00-7	benfuracarb (ISO); ethyl *N*-[2,3-dihydro-2,2-dimethylbenzofuran-7-yloxycarbonyl(methyl)aminothio]-*N*-isopropyl- β-alaninate	—	82560-54-1	Repr. 2 Acute Tox. 3 * Acute Tox. 4 * Aquatic Acute 1 Aquatic Chronic 1	H361f*** H331 H302 H400 H410	GHS06 GHS08 GHS09 Dgr	H361f*** H331 H302 H410			

▼B

č. indexu	Medzinárodná identifikácia látok	č. v ES	č. CAS	Klasifikácia		Označovanie			Špecifické koncentračné limity, M-faktory	Poznámkas
				Kódy tried a kategórií nebezpečnosti	Kódy výstražných upozornení	Kódy piktogramov a výstražných slov	Kódy výstražných upozornení	Kódy ďalších výstražných upozornení		
▼M1 ———										
▼B 006-090-00-8	2-(3-iodoprop-2-yn-1-yloxy)ethyl phenylcarbamate	408-010-0	88558-41-2	Acute Tox. 4 (*) Eye Dam. 1 Aquatic Chronic 3	H332 H318 H412	GHS05 GHS07 Dgr	H332 H318 H412			
▼M1 006-091-00-3	propineb (ISO); polymeric zinc propylenebis(dithiocarbamate)	—	9016-72-2	Acute Tox. 4 * STOT RE 2 * Skin Sens. 1 Aquatic Acute 1	H332 H373** H317 H400	GHS08 GHS07 GHS09 Wng	H332 H373** H317 H400			
006-092-00-9	*tert*-butyl (1*S*)-*N*-[1-((2*S*)-2-oxiranyl)-2-phenylethyl]carbamate	425-420-5	98737-29-2	Aquatic Acute 1 Aquatic Chronic 1	H400 H410	GHS09 Wng	H410			
006-093-00-4	2,2'-dithio di(ethylammonium)-bis(dibenzyldithiocarbamate)	427-180-7	—	Acute Tox. 4 * Skin Sens. 1 Aquatic Acute 1 Aquatic Chronic 1	H302 H317 H400 H410	GHS07 GHS09 Wng	H302 H317 H410			
006-094-00-X	*O*-isobutyl-*N*-ethoxy carbonylthiocarbamate	434-350-4	103122-66-3	Flam. Liq. 3 Carc. 1B Muta. 1B Acute Tox. 4 * STOT RE 2 * Skin Sens. 1 Aquatic Chronic 2	H226 H350 H340 H302 H373** H317 H411	GHS02 GHS08 GHS07 GHS09 Dgr	H226 H350 H340 H302 H373** H317 H411			
006-095-00-5	fosetyl-aluminium (ISO); aluminium triethyl triphosphonate	254-320-2	39148-24-8	Eye Dam. 1	H318	GHS05 Dgr	H318			

▼M1

č. indexu	Medzinárodná identifikácia látok	č. v ES	č. CAS	Klasifikácia		Označovanie			Špecifické koncentračné limity, M-faktory	Poznámkas
				Kódy tried a kategórií nebezpečnosti	Kódy výstražných upozornení	Kódy piktogramov a výstražných slov	Kódy výstražných upozornení	Kódy ďalších výstražných upozornení		
006-096-00-0	chlorpropham (ISO); isopropyl 3-chlorocarbanilate	202-925-7	101-21-3	Carc. 2 STOT RE 2 * Aquatic Chronic 2	H351 H373** H411	GHS08 GHS09 Wng	H351 H373** H411			
006-097-00-6	1-phenyl-3-(*p*-toluenesulfonyl)urea	424-620-1	13909-63-2	Acute Tox. 4 * STOT RE 2 * Aquatic Chronic 3	H302 H373** H412	GHS08 GHS07 Wng	H302 H373** H412			
▼M5										
006-098-00-1	*tert*-butyl (1*R*,5*S*)-3-azabicyclo[3.1.0]hex-6-ylcarbamate	429-170-8	134575-17-0	Acute Tox. 4 * STOT RE 2 * Eye Dam. 1 Skin Sens. 1	H302 H373** H318 H317	GHS05 GHS08 GHS07 Dgr	H302 H373** H318 H317			
▼M1										
006-099-00-7	*N*-(*p*-toluenesulfonyl)-*N*'-(3-(*p*-toluenesulfonyloxy)phenyl)urea; 3-({[(4-methylphenyl)sulfonyl]carbamoyl}amino)phenyl 4-methylbenzenesulfonate	432-520-2	232938-43-1	Aquatic Chronic 2	H411	GHS09	H411			
006-101-00-6	reaction mass of: *N,N*''-(methylenedi-4,1-phenylene)bis[*N*'-phenylurea]; *N*-(4-[[4-[[(phenylamino)carbonyl]amino]phenylmethyl]phenyl]-*N*'-cyclohexylurea; *N,N*''-(methylenedi-4,1-phenylene)bis[*N*'-cyclohexylurea]	423-070-8	—	Aquatic Chronic 4	H413	—	H413			
006-102-00-1	*O*-hexyl-*N*-ethoxycarbonylthiocarbamate	432-750-3	—	Carc. 1B Muta. 1B Acute Tox. 4 * STOT RE 2 * Skin Sens. 1 Aquatic Chronic 2	H350 H340 H302 H373** H317 H411	GHS08 GHS07 GHS09 Dgr	H350 H340 H302 H373** H317 H411			

▼M1

č. indexu	Medzinárodná identifikácia látok	č. v ES	č. CAS	Klasifikácia		Označovanie			Špecifické koncentračné limity, M-faktory	Poznámkas
				Kódy tried a kategórií nebezpečnosti	Kódy výstražných upozornení	Kódy piktogramov a výstražných slov	Kódy výstražných upozornení	Kódy ďalších výstražných upozornení		
006-103-00-7	*N,N*''-(methylenedi-4,1-phenylene)bis[*N*'-octyl]urea	445-760-8	—	Eye Dam. 1 Resp. Sens. 1 Aquatic Acute 1 Aquatic Chronic 1	H318 H334 H400 H410	GHS05 GHS08 GHS09 Dgr	H318 H334 H410		M=100	
▼B 007-001-00-5	ammonia, anhydrous	231-635-3	7664-41-7	Flam. Gas 2 Press. Gas Acute Tox. 3 (*) Skin Corr. 1B Aquatic Acute 1	H221 H331 H314 H400	GHS04 GHS06 GHS05 GHS09 Dgr	H221 H331 H314 H400			U
007-001-01-2	ammonia ….%	215-647-6	1336-21-6	Skin Corr. 1B Aquatic Acute 1	H314 H400	GHS05 GHS09 Dgr	H314 H400		STOT Single 3; H335: C ≥ 5 %	B
▼M1 007-002-00-0	nitrogen dioxide; [1] dinitrogen tetraoxide [2]	233-272-6 [1] 234-126-4 [2]	10102-44-0 [1] 10544-72-6 [2]	Press. Gas Ox. Gas 1 Acute Tox. 2 * Skin Corr. 1B	H270 H330 H314	GHS04 GHS03 GHS06 GHS05 Dgr	H270 H330 H314		* STOT SE 3; H335: C ≥ 0,5 %	5
▼B 007-003-00-6	chlormequat chloride (ISO); 2-chloroethyltrimethylammonium chloride	213-666-4	999-81-5	Acute Tox. 4 (*) Acute Tox. 4 (*)	H312 H302	GHS07 Wng	H312 H302			

▼B

č. indexu	Medzinárodná identifikácia látok	č. v ES	č. CAS	Klasifikácia		Označovanie			Špecifické koncentračné limity, M-faktory	Poznámkas
				Kódy tried a kategórií nebezpečnosti	Kódy výstražných upozornení	Kódy piktogramov a výstražných slov	Kódy výstražných upozornení	Kódy ďalších výstražných upozornení		
007-004-00-1	nitric acid … %	231-714-2	7697-37-2	Ox. Liq. 3 Skin Corr. 1A	H272 H314	GHS03 GHS05 Dgr	H272 H314		Skin Corr. 1[a]; H314: C ≥ 20 % Skin Corr. 1B; H314: 5 % ≤ C < 20 % Ox. Liq. 3; H272: C ≥ 65 %	B
007-006-00-2	ethyl nitrite	203-722-6	109-95-5	Flam. Gas 1 Press. Gas Acute Tox. 4 (*) Acute Tox. 4 (*) Acute Tox. 4 (*)	H220 H332 H312 H302	GHS02 GHS04 GHS07 Dgr	H220 H332 H312 H302			U

▼M5

007-007-00-8	ethyl nitrate	210-903-3	625-58-1	Unst. Expl.	H200	GHS01 Dgr	H200			

▼B

007-008-00-3	hydrazine	206-114-9	302-01-2	Flam. Liq. 3 Carc. 1B Acute Tox. 3 (*) Acute Tox. 3 (*) Acute Tox. 3 (*) Skin Corr. 1B Skin Sens. 1 Aquatic Acute 1 Aquatic Chronic 1	H226 H350 H331 H311 H301 H314 H317 H400 H410	GHS02 GHS06 GHS08 GHS05 GHS09 Dgr	H226 H350 H331 H311 H301 H314 H317 H410		Skin Corr. 1B; H314: C ≥ 10 % Skin Irrit. 2; H315: 3 % ≤ C < 10 % Eye Irrit. 2; H319: 3 % ≤ C < 10 %	

▼B

č. indexu	Medzinárodná identifikácia látok	č. v ES	č. CAS	Klasifikácia		Označovanie			Špecifické koncentračné limity, M-faktory	Poznámkas
				Kódy tried a kategórií nebezpečnosti	Kódy výstražných upozornení	Kódy piktogramov a výstražných slov	Kódy výstražných upozornení	Kódy ďalších výstražných upozornení		
007-009-00-9	dicyclohexylammonium nitrite	221-515-9	3129-91-7	Acute Tox. 4 (*) Acute Tox. 4 (*)	H332 H302	GHS07 Wng	H332 H302		(*)	
007-010-00-4	sodium nitrite	231-555-9	7632-00-0	Ox. Sol. 3 Acute Tox. 3 (*) Aquatic Acute 1	H272 H301 H400	GHS03 GHS06 GHS09 Dgr	H272 H301 H400		(*)	
007-011-00-X	potassium nitrite	231-832-4	7758-09-0	Ox. Sol. 2 Acute Tox. 3 (*) Aquatic Acute 1	H272 H301 H400	GHS03 GHS06 GHS09 Dgr	H272 H301 H400		(*)	
007-012-00-5	*N*,*N*-dimethylhydrazine	200-316-0	57-14-7	Flam. Liq. 2 Carc. 1B Acute Tox. 3 (*) Acute Tox. 3 (*) Skin Corr. 1B Aquatic Chronic 2	H225 H350 H331 H301 H314 H411	GHS02 GHS06 GHS08 GHS05 GHS09 Dgr	H225 H350 H331 H301 H314 H411			
007-013-00-0	1,2-dimethylhydrazine	—	540-73-8	Carc. 1B Acute Tox. 3 (*) Acute Tox. 3 (*) Acute Tox. 3 (*) Aquatic Chronic 2	H350 H331 H311 H301 H411	GHS06 GHS08 GHS09 Dgr	H350 H331 H311 H301 H411		Carc. 1B; H350: C ≥ 0.01 %	
007-014-00-6	salts of hydrazine	—	—	Carc. 1B Acute Tox. 3 (*) Acute Tox. 3 (*) Acute Tox. 3 (*) Skin Sens. 1 Aquatic Acute 1 Aquatic Chronic 1	H350 H331 H311 H301 H317 H400 H410	GHS06 GHS08 GHS09 Dgr	H350 H331 H311 H301 H317 H410			A

▼B

č. indexu	Medzinárodná identifikácia látok	č. v ES	č. CAS	Klasifikácia		Označovanie			Špecifické koncentračné limity, M-faktory	Poznámkas
				Kódy tried a kategórií nebezpečnosti	Kódy výstražných upozornení	Kódy piktogramov a výstražných slov	Kódy výstražných upozornení	Kódy ďalších výstražných upozornení		
007-015-00-1	*O*-ethylhydroxylamine	402-030-3	624-86-2	Flam. Liq. 2 Acute Tox. 3 (*) Acute Tox. 3 (*) Acute Tox. 3 (*) STOT Rep. 1 Eye Irrit. 2 Skin Sens. 1 Aquatic Acute 1	H225 H331 H311 H301 H372 (**) H319 H317 H400	GHS02 GHS06 GHS08 GHS09 Dgr	H225 H331 H311 H301 H372 (**) H319 H317 H400			
007-016-00-7	butyl nitrite	208-862-1	544-16-1	Flam. Liq. 2 Acute Tox. 3 (*) Acute Tox. 3 (*)	H225 H331 H301	GHS02 GHS06 Dgr	H225 H331 H301			
007-017-00-2	isobutyl nitrite	208-819-7	542-56-3	Flam. Liq. 2 Carc. 1B Muta. 2 Acute Tox. 4 (*) Acute Tox. 4 (*)	H225 H350 H341 H332 H302	GHS02 GHS08 GHS07 Dgr	H225 H350 H341 H332 H302			
007-018-00-8	*sec*-butyl nitrite	213-104-8	924-43-6	Flam. Liq. 2 Acute Tox. 4 (*) Acute Tox. 4 (*)	H225 H332 H302	GHS02 GHS07 Dgr	H225 H332 H302			
007-019-00-3	*tert*-butyl nitrite	208-757-0	540-80-7	Flam. Liq. 2 Acute Tox. 4 (*) Acute Tox. 4 (*)	H225 H332 H302	GHS02 GHS07 Dgr	H225 H332 H302			
007-020-00-9	pentyl nitrite; [1] 'amyl nitrite', mixed isomers [2]	207-332-7 [1] 203-770-8 [2]	463-04-7 [1] 110-46-3 [2]	Flam. Liq. 2 Acute Tox. 4 (*) Acute Tox. 4 (*)	H225 H332 H302	GHS02 GHS07 Dgr	H225 H332 H302			

▼B

č. indexu	Medzinárodná identifikácia látok	č. v ES	č. CAS	Klasifikácia		Označovanie			Špecifické koncentračné limity, M-faktory	Poznámkas
				Kódy tried a kategórií nebezpečnosti	Kódy výstražných upozornení	Kódy piktogramov a výstražných slov	Kódy výstražných upozornení	Kódy ďalších výstražných upozornení		
007-021-00-4	hydrazobenzene; 1,2-diphenylhydrazine	204-563-5	122-66-7	Carc. 1B Acute Tox. 4 (*) Aquatic Acute 1 Aquatic Chronic 1	H350 H302 H400 H410	GHS08 GHS07 GHS09 Dgr	H350 H302 H410			
007-022-00-X	hydrazine bis(3-carboxy-4-hydroxybenzensulfonate)	405-030-1	—	Carc. 1B Acute Tox. 4 (*) Skin Corr. 1B Skin Sens. 1 Aquatic Chronic 3	H350 H302 H314 H317 H412	GHS08 GHS05 GHS07 Dgr	H350 H302 H314 H317 H412			
007-023-00-5	sodium 3,5-bis(3-(2,4-di-tert-pentylphenoxy)propylcarbamoyl)benzenesulfonate	405-510-0	—	Skin Irrit. 2 Skin Sens. 1	H315 H317	GHS07 Wng	H315 H317			
007-024-00-0	2-(decylthio)ethylammonium chloride	405-640-8	36362-09-1	STOT Rep. 2 (*) Skin Irrit. 2 Eye Dam. 1 Aquatic Acute 1 Aquatic Chronic 1	H373 (**) H315 H318 H400 H410	GHS08 GHS05 GHS09 Dgr	H373 (**) H315 H318 H410			
007-025-00-6	(4-hydrazinophenyl)-*N*-methylmethanesulfonamide hydrochloride	406-090-1	81880-96-8	Muta. 2 Acute Tox. 3 (*) STOT Rep. 1 Skin Sens. 1 Aquatic Acute 1 Aquatic Chronic 1	H341 H301 H372 (**) H317 H400 H410	GHS06 GHS08 GHS09 Dgr	H341 H301 H372 (**) H317 H410			
007-026-00-1	oxo-((2,2,6,6-tetramethylpiperidin-4-yl)amino)carbonylacetohydrazide	413-230-5	122035-71-6	Eye Dam. 1 Skin Sens. 1	H318 H317	GHS05 GHS07 Dgr	H318 H317			

▼B

č. indexu	Medzinárodná identifikácia látok	č. v ES	č. CAS	Klasifikácia		Označovanie			Špecifické koncentračné limity, M-faktory	Poznámkas
				Kódy tried a kategórií nebezpečnosti	Kódy výstražných upozornení	Kódy piktogramov a výstražných slov	Kódy výstražných upozornení	Kódy ďalších výstražných upozornení		
007-027-00-7	1,6-bis(3,3-bis((1-methylpentylidenimino)propyl)ureido)hexane	420-190-2	771478-66-1	Acute Tox. 4 (*) Acute Tox. 4 (*) STOT Rep. 2 (*) Skin Corr. 1B Skin Sens. 1 Aquatic Acute 1 Aquatic Chronic 1	H312 H302 H373 (**) H314 H317 H400 H410	GHS08 GHS05 GHS07 GHS09 Dgr	H312 H302 H373 (**) H314 H317 H410			
▼M1 007-028-00-2	hydroxylammonium nitrate	236-691-2	13465-08-2	Expl. 1.1 **** Carc. 2 Acute Tox. 3 * Acute Tox. 4 * STOT RE 2 * Eye Irrit. 2 Skin Irrit. 2 Skin Sens. 1 Aquatic Acute 1	H201 H351 H311 H302 H373** H319 H315 H317 H400	GHS01 GHS06 GHS08 GHS09 Dgr	H201 H351 H311 H302 H373** H319 H315 H317 H400			
007-029-00-8	diethyldimethylammonium hydroxide	419-400-5	95500-19-9	Acute Tox. 4 * Acute Tox. 4 * Skin Corr. 1A	H312 H302 H314	GHS05 GHS07 Dgr	H312 H302 H314			
▼B 008-001-00-8	oxygen	231-956-9	7782-44-7	Ox. Gas 1 Press. Gas	H270	GHS03 GHS04 Dgr	H270			U

▼B

č. indexu	Medzinárodná identifikácia látok	č. v ES	č. CAS	Klasifikácia		Označovanie			Špecifické koncentračné limity, M-faktory	Poznámkas
				Kódy tried a kategórií nebezpečnosti	Kódy výstražných upozornení	Kódy piktogramov a výstražných slov	Kódy výstražných upozornení	Kódy ďalších výstražných upozornení		
008-003-00-9	hydrogen peroxide solution ... %	231-765-0	7722-84-1	Ox. Liq. 1 Acute Tox. 4 (*) Acute Tox. 4 (*) Skin Corr. 1A	H271 H332 H302 H314	GHS03 GHS05 GHS07 Dgr	H271 H332 H302 H314		(*) Skin Corr. 1A; H314: C ≥ 70 % Skin Corr. 1B; H314: 50 % ≤ C < 70 % Xi; R37/38: 35 % ≤ C < 50 % Eye Dam. 1; H318: 8 % ≤ C < 50 % Eye Irrit. 2; H319: 5 % ≤ C < 8 %(****) Ox. Liq. 1; H271: C ≥ 70 % Ox. Liq. 2; H272: 50 % ≤ C < 70 %	B

▼M1

009-001-00-0	fluorine	231-954-8	7782-41-4	Press. Gas Ox. Gas 1 Acute Tox. 2 * Skin Corr. 1A	H270 H330 H314	GHS04 GHS03 GHS06 GHS05 Dgr	H270 H330 H314			

▼B

č. indexu	Medzinárodná identifikácia látok	č. v ES	č. CAS	Klasifikácia		Označovanie			Špecifické koncentračné limity, M-faktory	Poznámkas
				Kódy tried a kategórií nebezpečnosti	Kódy výstražných upozornení	Kódy piktogramov a výstražných slov	Kódy výstražných upozornení	Kódy ďalších výstražných upozornení		
009-002-00-6	hydrogen fluoride	231-634-8	7664-39-3	Acute Tox. 2 (*) Acute Tox. 1 Acute Tox. 2 (*) Skin Corr. 1A	H330 H310 H300 H314	GHS06 GHS05 Dgr	H330 H310 H300 H314			
009-003-00-1	hydrofluoric acid ... %	231-634-8	7664-39-3	Acute Tox. 2 (*) Acute Tox. 1 Acute Tox. 2 (*) Skin Corr. 1A	H330 H310 H300 H314	GHS06 GHS05 Dgr	H330 H310 H300 H314		Skin Corr. 1A; H314: C ≥ 7 % Skin Corr. 1B; H314: 1 % ≤ C < 7 % Eye Irrit. 2; H319: 0,1 % ≤ C < 1 %	B
009-004-00-7	sodium fluoride	231-667-8	7681-49-4	Acute Tox. 3 (*) Eye Irrit. 2 Skin Irrit. 2	H301 H319 H315	GHS06 Dgr	H301 H319 H315	EUH032		
009-005-00-2	potassium fluoride	232-151-5	7789-23-3	Acute Tox. 3 (*) Acute Tox. 3 (*) Acute Tox. 3 (*)	H331 H311 H301	GHS06 Dgr	H331 H311 H301			
009-006-00-8	ammonium fluoride	235-185-9	12125-01-8	Acute Tox. 3 (*) Acute Tox. 3 (*) Acute Tox. 3 (*)	H331 H311 H301	GHS06 Dgr	H331 H311 H301			
009-007-00-3	sodium bifluoride; sodium hydrogen difluoride	215-608-3	1333-83-1	Acute Tox. 3 (*) Skin Corr. 1B	H301 H314	GHS06 GHS05 Dgr	H301 H314		(*) Skin Corr. 1B; H314: C ≥ 1 % Skin Irrit. 2; H315: 0,1 % ≤ C < 1 % Eye Irrit. 2; H319: 0,1 % ≤ C < 1 %	

▼B

č. indexu	Medzinárodná identifikácia látok	č. v ES	č. CAS	Klasifikácia		Označovanie			Špecifické koncentračné limity, M-faktory	Poznámkas
				Kódy tried a kategórií nebezpečnosti	Kódy výstražných upozornení	Kódy piktogramov a výstražných slov	Kódy výstražných upozornení	Kódy ďalších výstražných upozornení		
009-008-00-9	potassium bifluoride; potassium hydrogen difluoride	232-156-2	7789-29-9	Acute Tox. 3 (*) Skin Corr. 1B	H301 H314	GHS06 GHS05 Dgr	H301 H314		(*) Skin Corr. 1B; H314: C ≥ 1 % Skin Irrit. 2; H315: 0,1 % ≤ C < 1 % Eye Irrit. 2; H319: 0,1 % ≤ C < 1 %	
009-009-00-4	ammonium bifluoride; ammonium hydrogen difluoride	215-676-4	1341-49-7	Acute Tox. 3 (*) Skin Corr. 1B	H301 H314	GHS06 GHS05 Dgr	H301 H314		(*) Skin Corr. 1B; H314: C ≥ 1 % Skin Irrit. 2; H315: 0,1 % ≤ C < 1 % Eye Irrit. 2; H319: 0,1 % ≤ C < 1 %	
009-010-00-X	fluorob-oric acid ... %	240-898-3	16872-11-0	Skin Corr. 1B	H314	GHS05 Dgr	H314		Skin Corr. 1B; H314: C ≥ 25 % Skin Irrit. 2; H315: 10 % ≤ C < 25 % Eye Irrit. 2; H319: 10 % ≤ C < 25 %	B
009-011-00-5	fluorosilicic acid ... %	241-034-8	16961-83-4	Skin Corr. 1B	H314	GHS05 Dgr	H314			B
009-012-00-0	alkali fluorosilicates(Na); [1] alkali fluorosilicates(K); [2] alkali fluorosilicates(NH4) [3]	240-934-8 [1] 240-896-2 [2] 240-968-3 [3]	16893-85-9 [1] 16871-90-2 [2] 16919-19-0 [3]	Acute Tox. 3 (*) Acute Tox. 3 (*) Acute Tox. 3 (*)	H331 H311 H301	GHS06 Dgr	H331 H311 H301		(*)	A

▼B

č. indexu	Medzinárodná identifikácia látok	č. v ES	č. CAS	Klasifikácia		Označovanie			Špecifické koncentračné limity, M-faktory	Poznámkas
				Kódy tried a kategórií nebezpečnosti	Kódy výstražných upozornení	Kódy piktogramov a výstražných slov	Kódy výstražných upozornení	Kódy ďalších výstražných upozornení		
009-013-00-6	fluorosilicates, with the exception of those specified elsewhere in this annex	—	—	Acute Tox. 4 (*)	H302	GHS07 Wng	H302		(*)	A
009-014-00-1	lead hexafluorosilicate	247-278-1	25808-74-6	Repr. 1A Acute Tox. 4 (*) Acute Tox. 4 (*) STOT Rep. 2 (*) Aquatic Acute 1 Aquatic Chronic 1	H360Df H332 H302 H373 (**) H400 H410	GHS08 GHS07 GHS09 Dgr	H360Df H332 H302 H373 (**) H410			1
009-015-00-7	sulphuryl difluoride	220-281-5	2699-79-8	Press. Gas Acute Tox. 3 (*) STOT Rep. 2 (*) Aquatic Acute 1	H331 H373 (**) H400	GHS04 GHS06 GHS08 GHS09 Dgr	H331 H373 (**) H400			U
▼M3 009-016-00-2	trisodium hexafluoroaluminate [1] trisodium hexafluoroaluminate (cryolite) [2]	237-410-6 [1] 239-148-8 [2]	13775-53-6 [1] 15096-52-3 [2]	STOT RE 1 Acute Tox. 4 Aquatic Chronic 2	H372 H332 H411	GHS07 GHS08 GHS09 Dgr	H372 H332 H411			
▼B 009-017-00-8	potassium mu-fluoro-bis(triethylaluminium)	400-040-2	12091-08-6	Flam. Sol. 1 Water-react. 1 Skin Corr. 1A Acute Tox. 4 (*)	H228 H270 H314 H332	GHS02 GHS05 GHS07 Dgr	H228 H270 H314 H332	EUH014		T
009-018-00-3	magnesium hexafluorosilicate	241-022-2	16949-65-8	Acute Tox. 3 (*)	H301	GHS06 Dgr	H301		(*)	
011-001-00-0	sodium	231-132-9	7440-23-5	Water-react. 1 Skin Corr. 1B	H260 H314	GHS02 GHS05 Dgr	H260 H314	EUH014		

▼B

č. indexu	Medzinárodná identifikácia látok	č. v ES	č. CAS	Klasifikácia		Označovanie			Špecifické koncentračné limity, M-faktory	Poznámkas
				Kódy tried a kategórií nebezpečnosti	Kódy výstražných upozornení	Kódy piktogramov a výstražných slov	Kódy výstražných upozornení	Kódy ďalších výstražných upozornení		
011-002-00-6	sodium hydroxide; caustic soda	215-185-5	1310-73-2	Skin Corr. 1A	H314	GHS05 Dgr	H314		Skin Corr. 1A; H314: C ≥ 5 % Skin Corr. 1B; H314: 2 % ≤ C < 5 % Skin Irrit. 2; H315: 0,5 % ≤ C < 2 % Eye Irrit. 2; H319: 0,5 % ≤ C < 2 %	
011-003-00-1	sodium peroxide	215-209-4	1313-60-6	Ox. Sol. 1 Skin Corr. 1A	H271 H314	GHS03 GHS05 Dgr	H271 H314			
011-004-00-7	sodium azide	247-852-1	26628-22-8	Acute Tox. 2 (*) Aquatic Acute 1 Aquatic Chronic 1	H300 H400 H410	GHS06 GHS09 Dgr	H300 H400 H410	EUH032		
011-005-00-2	sodium carbonate	207-838-8	497-19-8	Eye Irrit. 2	H319	GHS07 Wng	H319			
011-006-00-8	sodium cyanate	213-030-6	917-61-3	Acute Tox. 4 (*) Aquatic Chronic 3	H302 H412	GHS07 Wng	H302 H412			
011-007-00-3	propoxycarbazone-sodium	—	181274-15-7	Aquatic Acute 1 Aquatic Chronic 1	H400 H410	GHS09 Wng	H410		M=10	
012-001-00-3	magnesium powder (pyrophoric)	231-104-6	7439-95-4	Water-react. 1 Pyr. Sol. 1	H260 H250	GHS02 Dgr	H260 H250			T

▼B

č. indexu	Medzinárodná identifikácia látok	č. v ES	č. CAS	Klasifikácia		Označovanie			Špecifické koncentračné limity, M-faktory	Poznámkas
				Kódy tried a kategórií nebezpečnosti	Kódy výstražných upozornení	Kódy piktogramov a výstražných slov	Kódy výstražných upozornení	Kódy ďalších výstražných upozornení		
012-002-00-9	magnesium, powder or turnings	231-104-6	—	Flam. Sol. 1 Water-react. 2 Self-heat. 1	H228 H261 H252	GHS02 Dgr	H228 H261 H252			T
012-003-00-4	magnesium alkyls	—	—	Pyr. Liq. 1 Water-react. 1 Skin Corr. 1B	H250 H260 H314	GHS02 GHS05 Dgr	H250 H260 H314	EUH014		A
▼M1 012-004-00-X	aluminium-magnesium-carbonate-hydroxide-perchlorate-hydrate	422-150-1	—	Aquatic Acute 1 Aquatic Chronic 1	H400 H410	GHS09 Wng	H410			
▼B 013-001-00-6	aluminium powder (pyrophoric)	231-072-3	7429-90-5	Water-react. 2 Pyr. Sol. 1	H261 H250	GHS02 Dgr	H261 H250			T
▼M1 013-002-00-1	aluminium powder (stabilised)	231-072-3	7429-90-5	Water-react. 2 Flam. Sol. 1	H261 H228	GHS02 Dgr	H261 H228			T
▼B 013-003-00-7	aluminium chloride, anhydrous	231-208-1	7446-70-0	Skin Corr. 1B	H314	GHS05 Dgr	H314			
013-004-00-2	aluminium alkyls	—	—	Pyr. Liq. 1 Water-react. 1 Skin Corr. 1B	H250 H260 H314	GHS02 GHS05 Dgr	H250 H260 H314	EUH014		A
013-005-00-8	diethyl(ethyldimethylsilanolato)aluminium	401-160-8	55426-95-4	Water-react. 1 Pyr. Liq. 1 Skin Corr. 1A	H260 H250 H314	GHS02 GHS05 Dgr	H260 H250 H314	EUH014		

▼B

č. indexu	Medzinárodná identifikácia látok	č. v ES	č. CAS	Klasifikácia		Označovanie			Špecifické koncentračné limity, M-faktory	Poznámkas
				Kódy tried a kategórií nebezpečnosti	Kódy výstražných upozornení	Kódy piktogramov a výstražných slov	Kódy výstražných upozornení	Kódy ďalších výstražných upozornení		
013-006-00-3	(ethyl-3-oxobutanoato-*O*'1,*O*'3)(2-dimethylaminoethanolato)(1-methoxypropan-2-olato)aluminium(III), dimerised	402-370-2	—	Flam. Liq. 3 Eye Dam. 1	H226 H318	GHS02 GHS05 Dgr	H226 H318			
013-007-00-9	poly(oxo(2-butoxyethyl-3-oxobutanoato-*O*'1,*O*'3)aluminium)	403-430-0	—	Eye Dam. 1	H318	GHS05 Dgr	H318			
013-008-00-4	di-*n*-octylaluminium iodide	408-190-0	7585-14-0	Pyr. Liq. 1 Skin Corr. 1B Aquatic Acute 1 Aquatic Chronic 1	H250 H314 H400 H410	GHS02 GHS05 GHS09 Dgr	H250 H314 H410	EUH014		
013-009-00-X	sodium (n-butyl)x(ethyl)y-1,5-dihydro)aluminate x = 0.5 y = 1.5	418-720-2	—	Flam. Sol. 1 Water-react. 1 Pyr. Sol. 1 Acute Tox. 4 (*) Skin Corr. 1A	H228 H260 H250 H332 H314	GHS02 GHS05 GHS07 Dgr	H228 H260 H250 H332 H314	EUH014		T
▼M1										
013-010-00-5	hydroxy aluminium bis(2,4,8,10-tetra-*tert*-butyl-6-hydroxy-12*H*-dibenzo[*d,g*][1.3.2]dioxaphosphocin-6-oxide)	430-650-4	151841-65-5	Aquatic Chronic 2	H411	GHS09	H411			
▼B										
014-001-00-9	trichlorosilane	233-042-5	10025-78-2	Flam. Liq. 1 Pyr. Liq. 1 Acute Tox. 4 (*) Acute Tox. 4 (*) Skin Corr. 1A	H224 H250 H332 H302 H314	GHS02 GHS05 GHS07 Dgr	H224 H250 H332 H302 H314	EUH014 EUH029	(*) STOT Single 3; H335: C ≥ 1 %	T
014-002-00-4	silicon tetrachloride	233-054-0	10026-04-7	Eye Irrit. 2 STOT Single 3 Skin Irrit. 2	H319 H335 H315	GHS07 Wng	H319 H335 H315	EUH014		

▼B

č. indexu	Medzinárodná identifikácia látok	č. v ES	č. CAS	Klasifikácia		Označovanie			Špecifické koncentračné limity, M-faktory	Poznámkas
				Kódy tried a kategórií nebezpečnosti	Kódy výstražných upozornení	Kódy piktogramov a výstražných slov	Kódy výstražných upozornení	Kódy ďalších výstražných upozornení		
014-003-00-X	dimethyldichlorosilane	200-901-0	75-78-5	Flam. Liq. 2 Eye Irrit. 2 STOT Single 3 Skin Irrit. 2	H225 H319 H335 H315	GHS02 GHS07 Dgr	H225 H319 H335 H315			
014-004-00-5	trichloro(methyl)silane; methyltrichlorosilane	200-902-6	75-79-6	Flam. Liq. 2 Eye Irrit. 2 STOT Single 3 Skin Irrit. 2	H225 H319 H335 H315	GHS02 GHS07 Dgr	H225 H319 H335 H315	EUH014	Skin Irrit. 2; H315: C ≥ 1 % Eye Irrit. 2; H319: C ≥ 1 % STOT Single 3; H335: C ≥ 1 %	
014-005-00-0	tetraethyl silicate; ethyl silicate	201-083-8	78-10-4	Flam. Liq. 3 Acute Tox. 4 (*) Eye Irrit. 2 STOT Single 3	H226 H332 H319 H335	GHS02 GHS07 Wng	H226 H332 H319 H335			
014-006-00-6	bis(4-fluorophenyl)-methyl-(1,2,4-triazol-4-ylmethyl)silane hydrochloride	401-380-4	—	Eye Irrit. 2 Aquatic Chronic 2	H319 H411	GHS07 GHS09 Wng	H319 H411			
014-007-00-1	triethoxyisobutylsilane	402-810-3	17980-47-1	Skin Irrit. 2	H315	GHS07 Wng	H315			
014-008-00-7	(chloromethyl)bis(4-fluorophenyl)methylsilane	401-200-4	85491-26-5	Aquatic Chronic 2	H411	GHS09	H411			
014-009-00-2	isobutylisopropyldimethoxysilane	402-580-4	111439-76-0	Flam. Liq. 3 Acute Tox. 4 (*) Skin Irrit. 2	H226 H332 H315	GHS02 GHS07 Wng	H226 H332 H315			
014-010-00-8	disodium metasilicate	229-912-9	6834-92-0	Skin Corr. 1B STOT Single 3	H314 H335	GHS05 GHS07 Dgr	H314 H335			

▼B

č. indexu	Medzinárodná identifikácia látok	č. v ES	č. CAS	Klasifikácia		Označovanie			Špecifické koncentračné limity, M-faktory	Poznámkas
				Kódy tried a kategórií nebezpečnosti	Kódy výstražných upozornení	Kódy piktogramov a výstražných slov	Kódy výstražných upozornení	Kódy ďalších výstražných upozornení		
014-011-00-3	cyclohexyldimethoxymethylsilane	402-140-1	17865-32-6	Skin Irrit. 2 Aquatic Chronic 2	H315 H411	GHS07 GHS09 Wng	H315 H411			
014-012-00-9	bis(3-(trimethoxysilyl)propyl)amine	403-480-3	—	Eye Dam. 1 Aquatic Chronic 2	H318 H411	GHS05 GHS09 Dgr	H318 H411			
014-013-00-4	α-hydroxypoly(methyl-(3-(2,2,6,6-tetramethylpiperidin-4-yloxy)propyl)siloxane)	404-920-7	—	Acute Tox. 4 (*) Acute Tox. 4 (*) Skin Corr. 1B Aquatic Chronic 2	H312 H302 H314 H411	GHS05 GHS07 GHS09 Dgr	H312 H302 H314 H411			
014-014-00-X	etacelasil (ISO); 6-(2-chloroethyl)-6-(2-methoxyethoxy)-2,5,7,10-tetraoxa-6-silaundecane	253-704-7	37894-46-5	Repr. 1B Acute Tox. 4 (*) STOT Rep. 2 (*)	H360D (***) H302 H373 (**)	GHS08 GHS07 Dgr	H360D (***) H302 H373 (**)			
014-015-00-5	α-trimethylsilanyl-ω-trimethylsiloxypoly[oxy(methyl-3-(2-(2-methoxypropoxy)propoxy)propylsilanediyl]- co-oxy(dimethylsilane))	406-420-4	69430-40-6	Aquatic Chronic 4	H413	—	H413			
014-016-00-0	reaction mass of: 1,3-dihex-5-en-1-yl-1,1,3,3-tetramethyldisiloxane; 1,3-dihex-n-en-1-yl-1,1,3,3-tetramethyldisiloxane	406-490-6	—	Aquatic Chronic 2	H411	GHS09	H411			

▼B

č. indexu	Medzinárodná identifikácia látok	č. v ES	č. CAS	Klasifikácia		Označovanie			Špecifické koncentračné limity, M-faktory	Poznámkas
				Kódy tried a kategórií nebezpečnosti	Kódy výstražných upozornení	Kódy piktogramov a výstražných slov	Kódy výstražných upozornení	Kódy ďalších výstražných upozornení		
014-017-00-6	flusilazole (ISO); bis(4-fluorophenyl)(methyl)(1*H*-1,2,4-triazol-1-ylmethyl)silane	—	85509-19-9	Carc. 2 Repr. 1B Acute Tox. 4 (*) Aquatic Chronic 2	H351 H360D (***) H302 H411	GHS08 GHS07 GHS09 Dgr	H351 H360D (***) H302 H411			
014-018-00-1	octamethylcyclotetrasiloxane	209-136-7	556-67-2	Repr. 2 Aquatic Chronic 4	H361f (***) H413	GHS08 Wng	H361f (***) H413			
014-019-00-7	reaction mass of: 4-[[bis-(4-fluorophenyl)methylsilyl]methyl]-4*H*-1,2,4-triazole; 1-[[bis-(4-fluorophenyl)methylsilyl]methyl]-1*H*-1,2,4-triazole	403-250-2	—	Carc. 2 Repr. 1B Acute Tox. 4 (*) Aquatic Chronic 2	H351 H360D (***) H302 H411	GHS08 GHS07 GHS09 Dgr	H351 H360D (***) H302 H411			
014-020-00-2	bis(1,1-dimethyl-2-propynyloxy)dimethylsilane	414-960-7	53863-99-3	Acute Tox. 4 (*)	H332	GHS07 Wng	H332			
014-021-00-8	tris(isopropenyloxy)phenyl silane	411-340-8	52301-18-5	Aquatic Acute 1 Aquatic Chronic 1	H400 H410	GHS09 Wng	H400 H410			
014-022-00-3	Reaction product of: (2-hydroxy-4-(3-propenoxy)benzophenone and triethoxysilane) with (hydrolysis product of silica and methyltrimethoxysilane)	401-530-9	—	Flam. Sol. 1 STOT Single 1 Acute Tox. 4 (*) Acute Tox. 4 (*) Acute Tox. 4 (*)	H228 H370 (**) H332 H312 H302	GHS02 GHS08 GHS07 Dgr	H228 H370 (**) H332 H312 H302			T
014-023-00-9	α, ω-dihydroxypoly(hex-5-en-1-ylmethylsiloxane)hoxysilane with (hydrolysis product of silica and methyltrimethoxysilane)iazole	408-160-7	125613-45-8	Aquatic Chronic 2	H411	GHS09	H411			

▼B

č. indexu	Medzinárodná identifikácia látok	č. v ES	č. CAS	Klasifikácia		Označovanie			Špecifické koncentračné limity, M-faktory	Poznámkas
				Kódy tried a kategórií nebezpečnosti	Kódy výstražných upozornení	Kódy piktogramov a výstražných slov	Kódy výstražných upozornení	Kódy ďalších výstražných upozornení		
014-024-00-4	1-((3-(3-chloro-4-fluorophenyl)propyl)dimethylsilanyl)-4-ethoxybenzene	412-620-2	121626-74-2	Aquatic Chronic 2	H411	GHS09	H411			
014-025-00-X	4-[3-(diethoxymethylsilylpropoxy)-2,2,6,6-tetramethyl]piperidine	411-400-3	102089-33-8	Acute Tox. 4 (*) STOT Rep. 2 (*) Skin Irrit. 2 Eye Dam. 1 Aquatic Chronic 3	H302 H373 (**) H315 H318 H412	GHS08 GHS05 GHS07 Dgr	H302 H373 (**) H315 H318 H412			
014-026-00-5	dichloro-(3-(3-chloro-4-fluorophenyl)propyl)methylsilane	407-180-3	770722-36-6	Skin Corr. 1A	H314	GHS05 Dgr	H314			
014-027-00-0	chloro(3-(3-chloro-4-fluorophenyl)propyl)dimethylsilane	410-270-5	770722-46-8	Skin Corr. 1A	H314	GHS05 Dgr	H314			
014-028-00-6	α-[3-(1-oxoprop-2-eny)l-1-oxypropyl]dimethoxysilyloxy-ω-[3(1-oxoprop-2-enyl)-1-oxypropyl]dimethoxysilyl poly(dimethylsiloxane)	415-290-8	193159-06-7	Skin Sens. 1	H317	GHS07 Wng	H317			
014-029-00-1	*O*,*O*'-(ethenylmethylsilylene)di[(4-methylpentan-2-one)oxime]	421-870-1	156145-66-3	Repr. 2 Acute Tox. 4 (*) STOT Rep. 2 (*)	H361f (***) H302 H373 (**)	GHS08 GHS07 Wng	H361f (***) H302 H373 (**)			
014-030-00-7	[(dimethylsilylene)bis((1,2,3,3a,7a-η)-1*H*-inden-1-ylidene)dimethyl]hafnium	422-060-0	137390-08-0	Acute Tox. 2 (*)	H300	GHS06 Dgr	H300			
014-031-00-2	bis(1-methylethyl)-dimethoxysilane	421-540-7	18230-61-0	Flam. Liq. 3 Skin Irrit. 2 Skin Sens. 1 Aquatic Chronic 3	H226 H315 H317 H412	GHS02 GHS07 Wng	H226 H315 H317 H412			

▼B

č. indexu	Medzinárodná identifikácia látok	č. v ES	č. CAS	Klasifikácia		Označovanie			Špecifické koncentračné limity, M-faktory	Poznámkas
				Kódy tried a kategórií nebezpečnosti	Kódy výstražných upozornení	Kódy piktogramov a výstražných slov	Kódy výstražných upozornení	Kódy ďalších výstražných upozornení		
014-032-00-8	dicyclopentyldimethoxysilane	404-370-8	126990-35-0	Skin Irrit. 2 Eye Dam. 1 Aquatic Acute 1 Aquatic Chronic 1	H315 H318 H400 H410	GHS05 GHS09 Dgr	H315 H318 H410			
▼M1										
014-033-00-3	2-methyl-3-(trimethoxysilyl)propyl-2-propenoate hydrolysis product with silica	419-030-4	125804-20-8	Flam. Liq. 2 Eye Irrit. 2 STOT SE 3	H225 H319 H336	GHS02 GHS07 Dgr	H225 H319 H336			
014-034-00-9	3-hexylheptamethyltrisiloxane	428-700-5	1873-90-1	Acute Tox. 4 * Aquatic Chronic 4	H332 H413	GHS07 Wng	H332 H413			
014-035-00-4	2-(3,4-epoxycyclohexyl)ethyl-triethoxy silane	425-050-4	10217-34-2	Skin Sens. 1 Aquatic Chronic 3	H317 H412	GHS07 Wng	H317 H412			
014-036-00-X	(4-ethoxyphenyl)(3-(4-fluoro-3-phenoxyphenyl)propyl)dimethyl-silane	405-020-7	105024-66-6	Repr. 1B Aquatic Acute 1 Aquatic Chronic 1	H360F*** H400 H410	GHS08 GHS09 Dgr	H360F*** H410		M=1000	
014-037-00-5	2-butanone-*O,O′,O*″-(phenylsily-lidyne)trioxime	433-360-6	34036-80-1	STOT RE 2 * Skin Sens. 1 Aquatic Chronic 3	H373** H317 H412	GHS08 GHS07 Wng	H373** H317 H412			
014-038-00-0	*S*-(3-(triethoxysilyl)propyl)octa-nethhioate	436-690-9	220727-26-4	Skin Sens. 1	H317	GHS07 Wng	H317			
014-039-00-6	(2,3-dimethylbut-2-yl)-trimetho-xysilane	439-360-2	142877-45-0	Skin Irrit. 2 Eye Dam. 1 Aquatic Chronic 3	H315 H318 H412	GHS05 Dgr	H315 H318 H412			
014-041-00-7	*N,N*-bis(trimethylsilyl)aminopro-pylmethyldiethoxysilane	445-890-5	201290-01-9	Acute Tox. 4 * Skin Sens. 1	H302 H317	GHS07 Wng	H302 H317			

▼M1

č. indexu	Medzinárodná identifikácia látok	č. v ES	č. CAS	Klasifikácia		Označovanie			Špecifické koncentračné limity, M-faktory	Poznámkas
				Kódy tried a kategórií nebezpečnosti	Kódy výstražných upozornení	Kódy piktogramov a výstražných slov	Kódy výstražných upozornení	Kódy ďalších výstražných upozornení		
014-042-00-2	reaction mass of: *O*,*O*',*O*'',*O*'''-silanetetrayl tetrakis(4-methyl-2-pentanone oxime) (3 stereoisomers)	423-010-0	—	Eye Dam. 1	H318	GHS05 Dgr	H318			
▼M5 014-043-00-8	reaction product of amorphous silica (50-85 %), butyl (1-methylpropyl) magnesium (3-15 %), tetraethyl orthosilicate (5-15 %) and titanium tetrachloride (5-20 %)	432-200-2	—	STOT SE 3 Skin Irrit. 2 Eye Dam. 1 Aquatic Chronic 3	H335 H315 H318 H412	GHS05 GHS07 Dgr	H335 H315 H318 H412			
▼M1 014-044-00-3	3-[(4'-acetoxy-3'-methoxyphenyl) propyl]trimethoxysilane	433-050-0	—	Aquatic Chronic 2	H411	GHS09	H411			
014-045-00-9	magnesium sodium fluoride silicate	442-650-1	—	STOT RE 2 *	H373**	GHS08 Wng	H373**			
▼B 015-001-00-1	white phosphorus	231-768-7	12185-10-3	Pyr. Sol. 1 Acute Tox. 2 (*) Acute Tox. 2 (*) Skin Corr. 1A Aquatic Acute 1	H250 H330 H300 H314 H400	GHS02 GHS06 GHS05 GHS09 Dgr	H250 H330 H300 H314 H400			
015-002-00-7	red phosphorus	231-768-7	7723-14-0	Flam. Sol. 1 Aquatic Chronic 3	H228 H412	GHS02 Dgr	H228 H412			
▼M1 015-003-00-2	calcium phosphide; tricalcium diphosphide	215-142-0	1305-99-3	Water-react. 1 Acute Tox. 2 * Aquatic Acute 1	H260 H300 H400	GHS02 GHS06 GHS09 Dgr	H260 H300 H400	EUH029	M=100	

▼M1

č. indexu	Medzinárodná identifikácia látok	č. v ES	č. CAS	Klasifikácia		Označovanie			Špecifické koncentračné limity, M-faktory	Poznámkas
				Kódy tried a kategórií nebezpečnosti	Kódy výstražných upozornení	Kódy piktogramov a výstražných slov	Kódy výstražných upozornení	Kódy ďalších výstražných upozornení		
▼M6										
015-004-00-8	aluminium phosphide	244-088-0	20859-73-8	Water-react. 1	H260	GHS02	H260	EUH029	M = 100	
				Acute Tox. 2	H300	GHS06	H300	EUH032		
				Acute Tox. 3	H311	GHS09	H311			
				Acute Tox. 1	H330	Dgr	H330			
				Aquatic Acute 1	H400		H400			
015-005-00-3	magnesium phosphide; trimagnesium diphosphide	235-023-7	12057-74-8	Water-react. 1	H260	GHS02	H260	EUH029	M = 100	
				Acute Tox. 2	H300	GHS06	H300	EUH032		
				Acute Tox. 3	H311	GHS09	H311			
				Acute Tox. 1	H330	Dgr	H330			
				Aquatic Acute 1	H400		H400			
▼M1										
015-006-00-9	trizinc diphosphide; zinc phosphide	215-244-5	1314-84-7	Water-react. 1	H260	GHS02	H260	EUH029	M=100	T
				Acute Tox. 2 *	H300	GHS06	H300	EUH032		
				Aquatic Acute 1	H400	GHS09	H410			
				Aquatic Chronic 1	H410	Dgr				
▼B										
015-007-00-4	phosphorus trichloride	231-749-3	7719-12-2	Acute Tox. 2 (*)	H330	GHS06	H330	EUH014		
				Acute Tox. 2 (*)	H300	GHS08	H300	EUH029		
				STOT Rep. 2 (*)	H373 (**)	GHS05	H373 (**)			
				Skin Corr. 1A	H314	Dgr	H314			
015-008-00-X	phosphorus pentachloride	233-060-3	10026-13-8	Acute Tox. 2 (*)	H330	GHS06	H330	EUH014		
				Acute Tox. 4 (*)	H302	GHS08	H302	EUH029		
				STOT Rep. 2 (*)	H373 (**)	GHS05	H373 (**)			
				Skin Corr. 1B	H314	Dgr	H314			

▼B

č. indexu	Medzinárodná identifikácia látok	č. v ES	č. CAS	Klasifikácia		Označovanie			Špecifické koncentračné limity, M-faktory	Poznámkas
				Kódy tried a kategórií nebezpečnosti	Kódy výstražných upozornení	Kódy piktogramov a výstražných slov	Kódy výstražných upozornení	Kódy ďalších výstražných upozornení		
015-009-00-5	phosphoryl trichloride	233-046-7	10025-87-3	Acute Tox. 2 (*) STOT Rep. 1 Acute Tox. 4 (*) Skin Corr. 1A	H330 H372 (**) H302 H314	GHS06 GHS08 GHS05 Dgr	H330 H372 (**) H302 H314	EUH014 EUH029		
015-010-00-0	phosphorus pentoxide	215-236-1	1314-56-3	Skin Corr. 1A	H314	GHS05 Dgr	H314			
015-011-00-6	phosphoric acid ... %, orthophosphoric acid ... %	231-633-2	7664-38-2	Skin Corr. 1B	H314	GHS05 Dgr	H314		Skin Corr. 1B; H314: C ≥ 25 % Skin Irrit. 2; H315: 10 % ≤ C < 25 % Eye Irrit. 2; H319: 10 % ≤ C < 25 %	B
015-012-00-1	tetraphosphorus trisulphide; phosphorus sesquisulphid	215-245-0	1314-85-8	Flam. Sol. 2 Water-react. 1 Acute Tox. 4 (*) Aquatic Acute 1	H228 H260 H302 H400	GHS02 GHS07 GHS09 Dgr	H228 H260 H302 H400			T
015-013-00-7	triethyl phosphate	201-114-5	78-40-0	Acute Tox. 4 (*)	H302	GHS07 Wng	H302			
015-014-00-2	tributyl phosphate	204-800-2	126-73-8	Carc. 2 Acute Tox. 4 (*) Skin Irrit. 2	H351 H302 H315	GHS08 GHS07 Wng	H351 H302 H315			

▼B

č. indexu	Medzinárodná identifikácia látok	č. v ES	č. CAS	Klasifikácia		Označovanie			Špecifické koncentračné limity, M-faktory	Poznámkas
				Kódy tried a kategórií nebezpečnosti	Kódy výstražných upozornení	Kódy piktogramov a výstražných slov	Kódy výstražných upozornení	Kódy ďalších výstražných upozornení		
015-015-00-8	tricresyl phosphate; tritolyl phosphate; *o—o—o*, *o—o—m*, *o—o—p*, *o—m—m*, *o—m—p*, *o—p—p*	201-103-5	78-30-8	STOT Single 1 Aquatic Chronic 2	H370 (**) H411	GHS08 GHS09 Dgr	H370 (**) H411		STOT Single 1; H370: C ≥ 1 % STOT single 2; H371: 0,2 % ≤ C < 1 %	C
015-016-00-3	tricresyl phosphate; tritolyl phosphate; *m—m—m*, *m—m—p*, *m—p—p*, *p—p—p*	201-105-6	78-32-0	Acute Tox. 4 (*) Acute Tox. 4 (*) Aquatic Chronic 2	H312 H302 H411	GHS07 GHS09 Wng	H312 H302 H411		(*)	C

▼M1

015-019-00-X	dichlorvos (ISO); 2,2-dichlorovinyl dimethyl phosphate	200-547-7	62-73-7	Acute Tox. 2 * Acute Tox. 3 * Acute Tox. 3 * Skin Sens. 1 Aquatic Acute 1	H330 H311 H301 H317 H400	GHS06 GHS09 Dgr	H330 H311 H301 H317 H400		M=1000	

▼B

015-020-00-5	mevinphos (ISO); 2-methoxycarbonyl-1-methyl-vinyl dimethyl phosphate	232-095-1	7786-34-7	Acute Tox. 1 Acute Tox. 2 (*) Aquatic Acute 1 Aquatic Chronic 1	H310 H300 H400 H410	GHS06 GHS09 Dgr	H310 H300 H410		M=10000	
015-021-00-0	trichlorfon (ISO); dimethyl 2,2,2-trichloro-1-hydroxyethylphosphonate	200-149-3	52-68-6	Acute Tox. 4 (*) Skin Sens. 1 Aquatic Acute 1 Aquatic Chronic 1	H302 H317 H400 H410	GHS07 GHS09 Wng	H302 H317 H400 H410		M=1000	

č. indexu	Medzinárodná identifikácia látok	č. v ES	č. CAS	Klasifikácia		Označovanie			Špecifické koncentračné limity, M-faktory	Poznámkas
				Kódy tried a kategórií nebezpečnosti	Kódy výstražných upozornení	Kódy piktogramov a výstražných slov	Kódy výstražných upozornení	Kódy ďalších výstražných upozornení		
015-022-00-6	phosphamidon (ISO); 2-chloro-2-diethylcarbamoyl-1-methylvinyl dimethyl phosphate	236-116-5	13171-21-6	Muta. 2 Acute Tox. 2 (*) Acute Tox. 3 (*) Aquatic Acute 1 Aquatic Chronic 1	H341 H300 H311 H400 H410	GHS06 GHS08 GHS09 Dgr	H341 H300 H311 H410			
015-023-00-1	pyrazoxon; diethyl 3-methylpyrazol-5-yl phosphate	—	108-34-9	Acute Tox. 2 (*) Acute Tox. 1 Acute Tox. 2 (*)	H330 H310 H300	GHS06 Dgr	H330 H310 H300			
015-024-00-7	triamiphos (ISO); 5-amino-3-phenyl-1,2,4-triazol-1-yl-*N*,*N*,*N*',*N*'-tetramethylphosphonic diamide	—	1031-47-6	Acute Tox. 1 Acute Tox. 2 (*)	H310 H300	GHS06 Dgr	H310 H300			
015-025-00-2	TEPP (ISO); tetraethyl pyrophosphate	203-495-3	107-49-3	Acute Tox. 1 Acute Tox. 2 (*) Aquatic Acute 1	H310 H300 H400	GHS06 GHS09 Dgr	H310 H300 H400			
015-026-00-8	schradan (ISO); octamethylpyrophosphoramide	205-801-0	152-16-9	Acute Tox. 1 Acute Tox. 2 (*)	H310 H300	GHS06 Dgr	H310 H300			
015-027-00-3	sulfotep (ISO); *O*,*O*,*O*,*O*-tetraethyl dithiopyrophosphate	222-995-2	3689-24-5	Acute Tox. 1 Acute Tox. 2 (*) Aquatic Acute 1 Aquatic Chronic 1	H310 H300 H400 H410	GHS06 GHS09 Dgr	H310 H300 H410		M=1000	
015-028-00-9	demeton-*O* (ISO); *O*,*O*-diethyl-*O*-2-ethylthioethyl phosphorothioate	206-053-8	298-03-3	Acute Tox. 1 Acute Tox. 2 (*) Aquatic Acute 1	H310 H300 H400	GHS06 GHS09 Dgr	H310 H300 H400			
015-029-00-4	demeton-*S* (ISO); diethyl-*S*-2-ethylthioethyl phosphorothioate	204-801-8	126-75-0	Acute Tox. 1 Acute Tox. 2 (*)	H310 H300	GHS06 Dgr	H310 H300			

▼B

č. indexu	Medzinárodná identifikácia látok	č. v ES	č. CAS	Klasifikácia		Označovanie			Špecifické koncentračné limity, M-faktory	Poznámkas
				Kódy tried a kategórií nebezpečnosti	Kódy výstražných upozornení	Kódy piktogramov a výstražných slov	Kódy výstražných upozornení	Kódy ďalších výstražných upozornení		
015-030-00-X	demeton-*O*-methyl (ISO); *O*-2-ethylthioethyl *O*,*O*-dimethyl phosphorothioate	212-758-1	867-27-6	Acute Tox. 3 (*)	H301	GHS06 Dgr	H301			
015-031-00-5	demeton-*S*-methyl (ISO); *S*-2-ethylthioethyl dimethyl phosphorothioate	213-052-6	919-86-8	Acute Tox. 3 (*) Acute Tox. 3 (*) Aquatic Chronic 2	H311 H301 H411	GHS06 GHS09 Dgr	H311 H301 H411			
015-032-00-0	prothoate (ISO); *O*,*O*-diethyl isopropylcarbamoylmethyl phosphorodithioate	218-893-2	2275-18-5	Acute Tox. 1 Acute Tox. 2 (*) Aquatic Chronic 3	H310 H300 H412	GHS06 Dgr	H310 H300 H412			
015-033-00-6	phorate (ISO); *O*,*O*-diethyl ethylthiomethyl phosphorodithioate	206-052-2	298-02-2	Acute Tox. 1 Acute Tox. 2 (*) Aquatic Acute 1 Aquatic Chronic 1	H310 H300 H400 H410	GHS06 GHS09 Dgr	H310 H300 H410		M=1000	
015-034-00-1	parathion (ISO); *O*,*O*-diethyl *O*-4-nitrophenyl phosphorothioate	200-271-7	56-38-2	Acute Tox. 2 (*) Acute Tox. 2 (*) Acute Tox. 3 (*) STOT Rep. 1 Aquatic Acute 1 Aquatic Chronic 1	H330 H300 H311 H372 (**) H400 H410	GHS06 GHS08 GHS09 Dgr	H330 H300 H311 H372 (**) H410		M=100	
015-035-00-7	parathion – methyl (ISO); *O*,*O*-dimethyl *O*-4-nitrophenyl phosphorothioate	206-050-1	298-00-0	Flam. Liq. 3 Acute Tox. 2 (*) Acute Tox. 2 (*) Acute Tox. 3 (*) STOT Rep. 2 (*) Aquatic Acute 1 Aquatic Chronic 1	H226 H330 H300 H311 H373 (**) H400 H410	GHS02 GHS06 GHS08 GHS09 Dgr	H226 H330 H300 H311 H373 (**) H410		M=100	

▼B

č. indexu	Medzinárodná identifikácia látok	č. v ES	č. CAS	Klasifikácia		Označovanie			Špecifické koncentračné limity, M-faktory	Poznámkas
				Kódy tried a kategórií nebezpečnosti	Kódy výstražných upozornení	Kódy piktogramov a výstražných slov	Kódy výstražných upozornení	Kódy ďalších výstražných upozornení		
015-036-00-2	*O*-ethyl *O*-4-nitrophenyl phenylphosphonothioate; EPN	218-276-8	2104-64-5	Acute Tox. 1 Acute Tox. 2 (*) Aquatic Acute 1 Aquatic Chronic 1	H310 H300 H400 H410	GHS06 GHS09 Dgr	H310 H300 H410			
015-037-00-8	phenkapton (ISO); *S*-(2,5-dichlorophenylthiomethyl) *O*,*O*-diethyl phosphorodithioate	218-892-7	2275-14-1	Acute Tox. 3 (*) Acute Tox. 3 (*) Acute Tox. 3 (*) Aquatic Acute 1 Aquatic Chronic 1	H331 H311 H301 H400 H410	GHS06 GHS09 Dgr	H331 H311 H301 H410			
015-038-00-3	coumaphos (ISO); *O*-3-chloro-4-methylcoumarin-7-yl *O*,*O*-diethyl phosphorothioate	200-285-3	56-72-4	Acute Tox. 2 (*) Acute Tox. 4 (*) Aquatic Acute 1 Aquatic Chronic 1	H300 H312 H400 H410	GHS06 GHS09 Dgr	H300 H312 H410			
015-039-00-9	azinphos-methyl (ISO); *O*,*O*-dimethyl-4-oxobenzotriazin-3-ylmethyl phosphorodithioate	201-676-1	86-50-0	Acute Tox. 2 (*) Acute Tox. 2 (*) Acute Tox. 3 (*) Skin Sens. 1 Aquatic Acute 1 Aquatic Chronic 1	H330 H300 H311 H317 H400 H410	GHS06 GHS09 Dgr	H330 H300 H311 H317 H410			
015-040-00-4	diazinon (ISO); *O*,*O*-diethyl *O*-2-isopropyl-6-methylpyrimidin-4-yl phosphorothioate	206-373-8	333-41-5	Acute Tox. 4 (*) Aquatic Acute 1 Aquatic Chronic 1	H302 H400 H410	GHS07 GHS09 Wng	H302 H400 H410			

▼M1

č. indexu	Medzinárodná identifikácia látok	č. v ES	č. CAS	Klasifikácia		Označovanie			Špecifické koncentračné limity, M-faktory	Poznámkas
				Kódy tried a kategórií nebezpečnosti	Kódy výstražných upozornení	Kódy piktogramov a výstražných slov	Kódy výstražných upozornení	Kódy ďalších výstražných upozornení		
015-041-00-X	malathion (ISO); 1,2-bis(ethoxycarbonyl)ethyl *O*,*O*-dimethyl phosphorodithioate; [containing ≤ 0,03 % isomalathion]	204-497-7	121-75-5	Acute Tox. 4 * Skin Sens. 1 Aquatic Acute 1 Aquatic Chronic 1	H302 H317 H400 H410	GHS07 GHS09 Wng	H302 H317 H410		M=1000	

▼B

015-042-00-5	chlorthion *O*-(3-chloro-4-nitrophenyl) *O*,*O*-dimethyl phosphorothioate	207-902-5	500-28-7	Acute Tox. 4 (*) Acute Tox. 4 (*) Acute Tox. 4 (*) Aquatic Acute 1 Aquatic Chronic 1	H332 H312 H302 H400 H410	GHS07 GHS09 Wng	H332 H312 H302 H410		M=100	
015-043-00-0	phosnichlor (ISO); *O*-4-chloro-3-nitrophenyl *O*,*O*-dimethyl phosphorothioate	—	5826-76-6	Acute Tox. 4 (*) Acute Tox. 4 (*) Acute Tox. 4 (*)	H332 H312 H302	GHS07 Wng	H332 H312 H302			
015-044-00-6	carbophenothion (ISO); 4-chlorophenylthiomethyl *O*,*O*-diethyl phosphorodithioate	212-324-1	786-19-6	Acute Tox. 3 (*) Acute Tox. 3 (*) Aquatic Acute 1 Aquatic Chronic 1	H311 H301 H400 H410	GHS06 GHS09 Dgr	H311 H301 H410			
015-045-00-1	mecarbam (ISO); *N*-ethoxycarbonyl-*N*-methylcarbamoylmethyl *O*,*O*-diethyl phosphorodithioate	219-993-9	2595-54-2	Acute Tox. 3 (*) Acute Tox. 3 (*) Aquatic Acute 1 Aquatic Chronic 1	H311 H301 H400 H410	GHS06 GHS09 Dgr	H311 H301 H400 H410			

▼B

č. indexu	Medzinárodná identifikácia látok	č. v ES	č. CAS	Klasifikácia		Označovanie			Špecifické koncentračné limity, M-faktory	Poznámkas
				Kódy tried a kategórií nebezpečnosti	Kódy výstražných upozornení	Kódy piktogramov a výstražných slov	Kódy výstražných upozornení	Kódy ďalších výstražných upozornení		
015-046-00-7	oxydemeton-methyl; *S*-2-(ethylsulphinyl)ethyl *O*,*O*-dimethyl phosphorothioate	206-110-7	301-12-2	Acute Tox. 3 (*) Acute Tox. 3 (*) Aquatic Acute 1	H311 H301 H400	GHS06 GHS09 Dgr	H311 H301 H400			
015-047-00-2	ethion (ISO); *O*,*O*,*O*',*O*'-tetraethyl *S*,*S*'-methylenedi (phosphorodithioate); diethion	209-242-3	563-12-2	Acute Tox. 3 (*) Acute Tox. 4 (*) Aquatic Acute 1 Aquatic Chronic 1	H301 H312 H400 H410	GHS06 GHS09 Dgr	H301 H312 H410		M=10000	

▼M1

015-048-00-8	fenthion (ISO); *O*,*O*-dimethyl-*O*-(4-methylthion-*m*-tolyl) phosphorothioate	200-231-9	55-38-9	Muta. 2 Acute Tox. 3 * Acute Tox. 4 * Acute Tox. 4 * STOT RE 1 Aquatic Acute 1 Aquatic Chronic 1	H341 H331 H312 H302 H372** H400 H410	GHS06 GHS08 GHS09 Dgr	H341 H331 H312 H302 H372** H410		M=100	

▼B

015-049-00-3	endothion (ISO); *S*-5-methoxy-4-oxopyran-2-ylmethyl dimethyl phosphorothioate	220-472-3	2778-04-3	Acute Tox. 3 (*) Acute Tox. 3 (*)	H311 H301	GHS06 Dgr	H311 H301			
015-050-00-9	thiometon (ISO); *S*-2-ethylthioethyl *O*,*O*-dimethyl phosphorodithioate	211-362-6	640-15-3	Acute Tox. 3 (*) Acute Tox. 4 (*)	H301 H312	GHS06 Dgr	H301 H312			

▼B

č. indexu	Medzinárodná identifikácia látok	č. v ES	č. CAS	Klasifikácia		Označovanie			Špecifické koncentračné limity, M-faktory	Poznámkas
				Kódy tried a kategórií nebezpečnosti	Kódy výstražných upozornení	Kódy piktogramov a výstražných slov	Kódy výstražných upozornení	Kódy ďalších výstražných upozornení		
015-051-00-4	dimethoate (ISO); *O*,*O*-dimethyl methylcarbamoylmethyl phosphorodithioate	200-480-3	60-51-5	Acute Tox. 4 (*) Acute Tox. 4 (*)	H312 H302	GHS07 Wng	H312 H302			
015-052-00-X	fenchlorphos (ISO); *O*,*O*-dimethyl *O*-2,4,5-trichlorophenyl phosphorothioate	206-082-6	299-84-3	Acute Tox. 4 (*) Acute Tox. 4 (*) Aquatic Acute 1 Aquatic Chronic 1	H312 H302 H400 H410	GHS07 GHS09 Wng	H312 H302 H410			
015-053-00-5	menazon (ISO); S-[(4,6-diamino-1,3,5-triazin-2-yl)methyl] O, O-dimethyl phosphorodithioate	201-123-4	78-57-9	Acute Tox. 4 (*) Aquatic Chronic 3	H302 H412	GHS07 Wng	H302 H412			
015-054-00-0	fenitrothion (ISO); *O*,*O*-dimethyl *O*-4-nitro-*m*-tolyl phosphorothioate	204-524-2	122-14-5	Acute Tox. 4 (*) Aquatic Acute 1 Aquatic Chronic 1	H302 H400 H410	GHS07 GHS09 Wng	H302 H410			
015-055-00-6	naled (ISO); 1,2-dibromo-2,2-dichloroethyl dimethyl phosphate	206-098-3	300-76-5	Acute Tox. 4 (*) Acute Tox. 4 (*) Eye Irrit. 2 Skin Irrit. 2 Aquatic Acute 1	H312 H302 H319 H315 H400	GHS07 GHS09 Wng	H312 H302 H319 H315 H400		M=1000	
▼M1										
015-056-00-1	azinphos-ethyl (ISO); *O*,*O*-diethyl 4-oxobenzotriazin-3-ylmethyl phosphorodithioate	220-147-6	2642-71-9	Acute Tox. 2 * Acute Tox. 3 * Aquatic Acute 1 Aquatic Chronic 1	H300 H311 H400 H410	GHS06 GHS09 Dgr	H300 H311 H410		M=100	
▼B										
015-057-00-7	formothion (ISO); *N*-formyl-*N*-methylcarbamoylmethyl *O*,*O*-dimethyl phosphorodithioate	219-818-6	2540-82-1	Acute Tox. 4 (*) Acute Tox. 4 (*)	H312 H302	GHS07 Wng	H312 H302			

▼B

č. indexu	Medzinárodná identifikácia látok	č. v ES	č. CAS	Klasifikácia		Označovanie			Špecifické koncentračné limity, M-faktory	Poznámkas
				Kódy tried a kategórií nebezpečnosti	Kódy výstražných upozornení	Kódy piktogramov a výstražných slov	Kódy výstražných upozornení	Kódy ďalších výstražných upozornení		
015-058-00-2	morphothion (ISO); *O*,*O*-dimethyl-*S*-(morpholinocarbonylmethyl) phosphorodithioate	205-628-0	144-41-2	Acute Tox. 3 (*) Acute Tox. 3 (*) Acute Tox. 3 (*) Aquatic Acute 1 Aquatic Chronic 1	H331 H311 H301 H400 H410	GHS06 GHS09 Dgr	H331 H311 H301 H410			
015-059-00-8	vamidothion (ISO); *O*,*O*-dimethyl *S*-2-(1-methylcarbamoylethylthio) ethyl phosphorothioate	218-894-8	2275-23-2	Acute Tox. 3 (*) Acute Tox. 4 (*) Aquatic Acute 1	H301 H312 H400	GHS06 GHS09 Dgr	H301 H312 H400			
015-060-00-3	disulfoton (ISO); *O*,*O*-diethyl 2-ethylthioethyl phosphorodithioate	206-054-3	298-04-4	Acute Tox. 1 Acute Tox. 2 (*) Aquatic Acute 1 Aquatic Chronic 1	H310 H300 H400 H410	GHS06 GHS09 Dgr	H310 H300 H410			
015-061-00-9	dimefox (ISO); tetramethylphosphorodiamidic fluoride	204-076-8	115-26-4	Acute Tox. 1 Acute Tox. 2 (*)	H310 H300	GHS06 Dgr	H310 H300			
015-062-00-4	mipafox (ISO); *N*,*N*'- di-isopropylphosphorodiamidic fluoride	206-742-3	371-86-8	STOT Single 1	H370 (**)	GHS08 Dgr	H370 (**)			
015-063-00-X	dioxathion (ISO); 1,4-dioxan-2,3-diyl-*O*,*O*,*O*',*O*'-tetraethyl di(phosphorodithioate)	201-107-7	78-34-2	Acute Tox. 2 (*) Acute Tox. 2 (*) Acute Tox. 3 (*) Aquatic Acute 1 Aquatic Chronic 1	H330 H300 H311 H400 H410	GHS06 GHS09 Dgr	H330 H300 H311 H410		M=1000	
015-064-00-5	bromophos-ethyl (ISO); *O*-4-bromo-2,5-dichlorophenyl *O*,*O*-diethyl phosphorothioate	225-399-0	4824-78-6	Acute Tox. 3 (*) Acute Tox. 4 (*) Aquatic Acute 1 Aquatic Chronic 1	H301 H312 H400 H410	GHS06 GHS09 Dgr	H301 H312 H410			

▼B

č. indexu	Medzinárodná identifikácia látok	č. v ES	č. CAS	Klasifikácia		Označovanie			Špecifické koncentračné limity, M-faktory	Poznámkas
				Kódy tried a kategórií nebezpečnosti	Kódy výstražných upozornení	Kódy piktogramov a výstražných slov	Kódy výstražných upozornení	Kódy ďalších výstražných upozornení		
015-065-00-0	*S*-[2-(ethylsulphinyl)ethyl] *O*,*O*-dimethyl phosphorodithioate	—	2703-37-9	Acute Tox. 2 (*) Acute Tox. 1 Acute Tox. 2 (*) Aquatic Chronic 2	H330 H310 H300 H411	GHS06 GHS09 Dgr	H330 H310 H300 H411			
015-066-00-6	omethoate (ISO); *O*,*O*-dimethyl *S*-methylcarbamoylmethyl phosphorothioate	214-197-8	1113-02-6	Acute Tox. 3 (*) Acute Tox. 4 (*) Aquatic Acute 1	H301 H312 H400	GHS06 GHS09 Dgr	H301 H312 H400			
▼M1 015-067-00-1	phosalone (ISO); *S*-(6-chloro-2-oxobenzoxazolin-3-ylmethyl) *O*,*O*-diethyl phosphorodithioate	218-996-2	2310-17-0	Acute Tox. 3 * Acute Tox. 4 * Acute Tox. 4 * Skin Sens. 1 Aquatic Acute 1 Aquatic Chronic 1	H301 H332 H312 H317 H400 H410	GHS06 GHS09 Dgr	H301 H332 H312 H317 H410		M=1000	
▼B 015-068-00-7	dichlofenthion (ISO); *O*—2,4-dichlorophenyl *O*,*O*-diethyl phosphorothioate	202-564-5	97-17-6	Acute Tox. 4 (*) Aquatic Acute 1 Aquatic Chronic 1	H302 H400 H410	GHS07 GHS09 Wng	H302 H400 H410			
015-069-00-2	methidathion (ISO); 2,3-dihydro-5-methoxy-2-oxo-1,3,4-thiadiazol-3-ylmethyl-*O*,*O*-dimethylphosphorodithioate	213-449-4	950-37-8	Acute Tox. 2 (*) Acute Tox. 4 (*) Aquatic Acute 1 Aquatic Chronic 1	H300 H312 H400 H410	GHS06 GHS09 Dgr	H300 H312 H410			

▼B

č. indexu	Medzinárodná identifikácia látok	č. v ES	č. CAS	Klasifikácia		Označovanie			Špecifické koncentračné limity, M-faktory	Poznámkas
				Kódy tried a kategórií nebezpečnosti	Kódy výstražných upozornení	Kódy piktogramov a výstražných slov	Kódy výstražných upozornení	Kódy ďalších výstražných upozornení		
015-070-00-8	cyanthoate (ISO); *S*-(*N*-(1-cyano-1-methylethyl)carbamoylmethyl) *O*,*O*-diethyl phosphorothioate	223-099-4	3734-95-0	Acute Tox. 2 (*) Acute Tox. 3 (*)	H300 H311	GHS06 Dgr	H300 H311			
015-071-00-3	chlorfAquaticinphos (ISO); 2-chloro-1-(2,4 dichlorophenyl) vinyl diethyl phosphate	207-432-0	470-90-6	Acute Tox. 2 (*) Acute Tox. 3 (*) Aquatic Acute 1 Aquatic Chronic 1	H300 H311 H400 H410	GHS06 GHS09 Dgr	H300 H311 H410			
015-072-00-9	monocrotophos (ISO); dimethyl-1-methyl-2-(methylcarbamoyl)vinyl phosphate	230-042-7	6923-22-4	Muta. 2 Acute Tox. 2 (*) Acute Tox. 2 (*) Acute Tox. 3 (*) Aquatic Acute 1 Aquatic Chronic 1	H341 H330 H300 H311 H400 H410	GHS06 GHS08 GHS09 Dgr	H341 H330 H300 H311 H410			
015-073-00-4	dicrotophos (ISO); (*Z*)-2-dimethylcarbamoyl-1-methylvinyl dimethyl phosphate	205-494-3	141-66-2	Acute Tox. 2 (*) Acute Tox. 3 (*) Aquatic Acute 1 Aquatic Chronic 1	H300 H311 H400 H410	GHS06 GHS09 Dgr	H300 H311 H410			
015-074-00-X	crufomate (ISO); 4-tert-butyl-2-chlorophenyl methyl methylphosphoramidate	206-083-1	299-86-5	Acute Tox. 4 (*) Acute Tox. 4 (*) Aquatic Acute 1 Aquatic Chronic 1	H312 H302 H400 H410	GHS07 GHS09 Wng	H312 H302 H410			

▼B

č. indexu	Medzinárodná identifikácia látok	č. v ES	č. CAS	Klasifikácia		Označovanie			Špecifické koncentračné limity, M-faktory	Poznámkas
				Kódy tried a kategórií nebezpečnosti	Kódy výstražných upozornení	Kódy piktogramov a výstražných slov	Kódy výstražných upozornení	Kódy ďalších výstražných upozornení		
015-075-00-5	*S*-[2-(isopropylsulphinyl)ethyl] *O*,*O*-dimethyl phosphorothioate	—	2635-50-9	Acute Tox. 3 (*) Acute Tox. 3 (*) Acute Tox. 3 (*)	H331 H311 H301	GHS06 Dgr	H331 H311 H301			
015-076-00-0	potasan; *O, O*-diethyl *O*-(4-methylcoumarin-7-yl) phosphorothioate	—	299-45-6	Acute Tox. 2 (*) Acute Tox. 1 Acute Tox. 2 (*) Aquatic Acute 1 Aquatic Chronic 1	H330 H310 H300 H400 H410	GHS06 GHS09 Dgr	H330 H310 H300 H410		M=1000	
015-077-00-6	2,2-dichlorovinyl 2-ethylsulphinylethyl methyl phosphate	—	7076-53-1	Acute Tox. 3 (*) Acute Tox. 3 (*) Acute Tox. 3 (*)	H331 H311 H301	GHS06 Dgr	H331 H311 H301			
015-078-00-1	demeton-*S*-methylsulphon (ISO); *S*-2-ethylsulphonylethyl dimethyl phosphorothioate	241-109-5	17040-19-6	Acute Tox. 3 (*) Acute Tox. 4 (*) Aquatic Chronic 2	H301 H312 H411	GHS06 GHS09 Dgr	H301 H312 H411			
015-079-00-7	acephate (ISO); *O*,*S*-dimethyl acetylphosphoramidothioate	250-241-2	30560-19-1	Acute Tox. 4 (*)	H302	GHS07 Wng	H302			
015-080-00-2	amidithion (ISO); 2-methoxyethylcarbamoylmethyl *O*,*O*-dimethyl phosphorodithioate	—	919-76-6	Acute Tox. 4 (*)	H302	GHS07 Wng	H302			
015-081-00-8	*O*,*O*,*O*',*O*'-tetrapropyl dithiopyrophosphate	221-817-0	3244-90-4	Acute Tox. 4 (*) Acute Tox. 4 (*) Aquatic Acute 1 Aquatic Chronic 1	H312 H302 H400 H410	GHS07 GHS09 Wng	H312 H302 H410			

▼B

č. indexu	Medzinárodná identifikácia látok	č. v ES	č. CAS	Klasifikácia		Označovanie			Špecifické koncentračné limity, M-faktory	Poznámkas
				Kódy tried a kategórií nebezpečnosti	Kódy výstražných upozornení	Kódy piktogramov a výstražných slov	Kódy výstražných upozornení	Kódy ďalších výstražných upozornení		
015-082-00-3	azothoate (ISO); *O*-4-(4-chlorophenylazo)phenyl *O*,*O*-dimethyl phosphorothioate	227-419-3	5834-96-8	Acute Tox. 4 (*) Acute Tox. 4 (*)	H332 H302	GHS07 Wng	H332 H302			
015-083-00-9	bensulide (ISO); *O*,*O*-diisopropyl 2-phenylsulphonylaminoethyl phosphorodithioate	212-010-4	741-58-2	Acute Tox. 4 (*) Aquatic Acute 1 Aquatic Chronic 1	H302 H400 H410	GHS07 GHS09 Wng	H302 H410			
015-084-00-4	chlorpyrifos (ISO); *O*,*O*-diethyl *O*-3,5,6-trichloro-2-pyridyl phosphorothioate	220-864-4	2921-88-2	Acute Tox. 3 (*) Aquatic Acute 1 Aquatic Chronic 1	H301 H400 H410	GHS06 GHS09 Dgr	H301 H400 H410		M=10000	
015-085-00-X	chlorphonium chloride (ISO); tributyl (2,4-dichlorobenzyl) phosphonium chloride	204-105-4	115-78-6	Acute Tox. 3 (*) Acute Tox. 4 (*) Eye Irrit. 2 Skin Irrit. 2	H301 H312 H319 H315	GHS06 Dgr	H301 H312 H319 H315			
015-086-00-5	coumithoate (ISO); *O*,*O*-diethyl *O*-7,8,9,10-tetrahydro-6-oxo-benzo(c)chromen-3-yl phosphorothioate	—	572-48-5	Acute Tox. 3 (*)	H301	GHS06 Dgr	H301			
015-087-00-0	cyanophos (ISO); *O*-4-cyanophenyl *O*,*O*-dimethyl phosphorothioate	220-130-3	2636-26-2	Acute Tox. 4 (*) Acute Tox. 4 (*) Aquatic Acute 1 Aquatic Chronic 1	H312 H302 H400 H410	GHS07 GHS09 Wng	H312 H302 H410			
015-088-00-6	dialifos (ISO); 2-chloro-1-phthalimidoethyl *O*,*O*-diethyl phosphorodithioate	233-689-3	10311-84-9	Acute Tox. 2 (*) Acute Tox. 3 (*) Aquatic Acute 1 Aquatic Chronic 1	H300 H311 H400 H410	GHS06 GHS09 Dgr	H300 H311 H400 H410			

▼B

č. indexu	Medzinárodná identifikácia látok	č. v ES	č. CAS	Klasifikácia		Označovanie			Špecifické koncentračné limity, M-faktory	Poznámkas
				Kódy tried a kategórií nebezpečnosti	Kódy výstražných upozornení	Kódy piktogramov a výstražných slov	Kódy výstražných upozornení	Kódy ďalších výstražných upozornení		
015-089-00-1	ethoate-methyl (ISO); ethylcarbamoylmethyl *O*,*O*-dimethyl phosphorodithioate	204-121-1	116-01-8	Acute Tox. 4 (*) Acute Tox. 4 (*)	H312 H302	GHS07 Wng	H312 H302			
015-090-00-7	fensulfothion (ISO); *O*,*O*-diethyl *O*-4-methylsulfinylphenyl phosphorothioate	204-114-3	115-90-2	Acute Tox. 1 Acute Tox. 2 (*) Aquatic Acute 1 Aquatic Chronic 1	H310 H300 H400 H410	GHS06 GHS09 Dgr	H310 H300 H410			
015-091-00-2	fonofos (ISO); *O*-ethyl phenyl ethylphosphonodithioate	213-408-0	944-22-9	Acute Tox. 1 Acute Tox. 2 (*) Aquatic Acute 1 Aquatic Chronic 1	H310 H300 H400 H410	GHS06 GHS09 Dgr	H310 H300 H410			
015-092-00-8	phosacetim (ISO); *O*,*O*-bis(4-chlorophenyl) *N*-acetimidoylphosphoramidothioate	223-874-7	4104-14-7	Acute Tox. 1 Acute Tox. 2 (*) Aquatic Acute 1 Aquatic Chronic 1	H310 H300 H400 H410	GHS06 GHS09 Dgr	H310 H300 H410			
015-093-00-3	leptophos (ISO); *O*-4-bromo-2,5-dichlorophenyl *O*-methyl phenylphosphorothioate	244-472-8	21609-90-5	Acute Tox. 3 (*) STOT Single 1 Acute Tox. 4 (*) Aquatic Acute 1 Aquatic Chronic 1	H301 H370 (**) H312 H400 H410	GHS06 GHS08 GHS09 Dgr	H301 H370 (**) H312 H410			
015-094-00-9	mephosfolan (ISO); diethyl 4-methyl-1,3-dithiolan-2-ylidenephosphoramidate	213-447-3	950-10-7	Acute Tox. 1 Acute Tox. 2 (*) Aquatic Chronic 2	H310 H300 H411	GHS06 GHS09 Dgr	H310 H300 H411			
015-095-00-4	methamidophos (ISO); *O*,*S*-dimethyl phosphoramidothioate	233-606-0	10265-92-6	Acute Tox. 2 (*) Acute Tox. 2 (*) Acute Tox. 3 (*) Aquatic Acute 1	H330 H300 H311 H400	GHS06 GHS09 Dgr	H330 H300 H311 H400			

▼B

č. indexu	Medzinárodná identifikácia látok	č. v ES	č. CAS	Klasifikácia		Označovanie			Špecifické koncentračné limity, M-faktory	Poznámkas
				Kódy tried a kategórií nebezpečnosti	Kódy výstražných upozornení	Kódy piktogramov a výstražných slov	Kódy výstražných upozornení	Kódy ďalších výstražných upozornení		
015-096-00-X	oxydisulfoton (ISO); *O, O*-diethyl *S*-2-ethylsulphinylethyl phosphorodithioate	219-679-1	2497-07-6	Acute Tox. 2 (*) Acute Tox. 3 (*) Aquatic Acute 1 Aquatic Chronic 1	H300 H311 H400 H410	GHS06 GHS09 Dgr	H300 H311 H410		M=10	
015-097-00-5	phenthoate (ISO); ethyl 2-(dimethoxyphosphinothioylthio)-2-phenylacetate	219-997-0	2597-03-7	Acute Tox. 4 (*) Acute Tox. 4 (*) Aquatic Acute 1 Aquatic Chronic 1	H312 H302 H400 H410	GHS07 GHS09 Wng	H312 H302 H410		M=100	
015-098-00-0	trichloronate (ISO); *O*-ethyl *O*-2,4,5-trichlorophenyl ethylphosphonothioate	206-326-1	327-98-0	Acute Tox. 2 (*) Acute Tox. 3 (*) Aquatic Acute 1 Aquatic Chronic 1	H300 H311 H400 H410	GHS06 GHS09 Dgr	H300 H311 H410			
015-099-00-6	pirimiphos-ethyl (ISO); *O*,*O*-diethyl *O*-2-diethylamino-6-methylpyrimidin-4-yl phosphorothioate	245-704-0	23505-41-1	Acute Tox. 3 (*) Acute Tox. 4 (*) Aquatic Acute 1 Aquatic Chronic 1	H301 H312 H400 H410	GHS06 GHS09 Dgr	H301 H312 H410			
▼M1 015-100-00-X	phoxim (ISO); α-(diethoxyphosphinothioylimino) phenylacetonitrile	238-887-3	14816-18-3	Repr. 2 Acute Tox. 4 * Skin Sens. 1 Aquatic Acute 1 Aquatic Chronic 1	H361f*** H302 H317 H400 H410	GHS08 GHS07 GHS09 Wng	H361f*** H302 H317 H410		M=1000	

▼B

č. indexu	Medzinárodná identifikácia látok	č. v ES	č. CAS	Klasifikácia		Označovanie			Špecifické koncentračné limity, M-faktory	Poznámkas
				Kódy tried a kategórií nebezpečnosti	Kódy výstražných upozornení	Kódy piktogramov a výstražných slov	Kódy výstražných upozornení	Kódy ďalších výstražných upozornení		
015-101-00-5	phosmet (ISO); *O*,*O*-dimethyl phthalimidomethyl *S*-phosphorodithioate	211-987-4	732-11-6	Acute Tox. 4 (*) Acute Tox. 4 (*) Aquatic Acute 1 Aquatic Chronic 1	H312 H302 H400 H410	GHS07 GHS09 Wng	H312 H302 H410		M=100	
▼M1 015-102-00-0	tris(2-chloroethyl)phosphate	204-118-5	115-96-8	Carc. 2 Repr. 1B Acute Tox. 4 * Aquatic Chronic 2	H351 H360F*** H302 H411	GHS08 GHS07 GHS09 Dgr	H351 H360F*** H302 H411			
▼B 015-103-00-6	phosphorus tribromide	232-178-2	7789-60-8	Skin Corr. 1B STOT Single 3	H314 H335	GHS05 GHS07 Dgr	H314 H335	EUH014		
015-104-00-1	diphosphorus pentasulphide; phosphorus pentasulphide	215-242-4	1314-80-3	Flam. Sol. 1 Water-react. 1 Acute Tox. 4 (*) Acute Tox. 4 (*) Aquatic Acute 1	H228 H260 H332 H302 H400	GHS02 GHS07 GHS09 Dgr	H228 H260 H332 H302 H400	EUH029		T
015-105-00-7	triphenyl phosphite	202-908-4	101-02-0	Eye Irrit. 2 Skin Irrit. 2 Aquatic Acute 1 Aquatic Chronic 1	H319 H315 H400 H410	GHS07 GHS09 Wng	H319 H315 H410		Skin Irrit. 2; H315: C ≥ 5 % Eye Irrit. 2; H319: C ≥ 5 %	

▼B

č. indexu	Medzinárodná identifikácia látok	č. v ES	č. CAS	Klasifikácia		Označovanie			Špecifické koncentračné limity, M-faktory	Poznámkas
				Kódy tried a kategórií nebezpečnosti	Kódy výstražných upozornení	Kódy piktogramov a výstražných slov	Kódy výstražných upozornení	Kódy ďalších výstražných upozornení		
015-106-00-2	hexamethylphosphoric triamide; hexamethylphosphoramide	211-653-8	680-31-9	Carc. 1B Muta. 1B	H350 H340	GHS08 Dgr	H350 H340		Carc. 1B; H350: C ≥ 0.01 %	
015-107-00-8	ethoprophos (ISO); ethyl-*S*,*S*-dipropyl phosphorodithioate	236-152-1	13194-48-4	Acute Tox. 2 (*) Acute Tox. 1 Acute Tox. 3 (*) Skin Sens. 1 Aquatic Acute 1 Aquatic Chronic 1	H330 H310 H301 H317 H400 H410	GHS06 GHS09 Dgr	H330 H310 H301 H317 H410			
015-108-00-3	bromophos (ISO); *O*-4-bromo-2,5-dichlorophenyl *O*,*O*-dimethyl phosphorothioate	218-277-3	2104-96-3	Acute Tox. 4 (*) Aquatic Acute 1 Aquatic Chronic 1	H302 H400 H410	GHS07 GHS09 Wng	H302 H410		M=100	
015-109-00-9	crotoxyphos (ISO); 1-phenylethyl 3-(dimethoxyphosphinyloxy) isocrotonate	231-720-5	7700-17-6	Acute Tox. 3 (*) Acute Tox. 3 (*) Aquatic Acute 1 Aquatic Chronic 1	H311 H301 H400 H410	GHS06 GHS09 Dgr	H311 H301 H410		M=10	
015-110-00-4	cyanofenphos (ISO); *O*-4-cyanophenyl *O*-ethyl phenylphosphonothioate	—	13067-93-1	Acute Tox. 3 (*) STOT Single 1 Acute Tox. 4 (*) Eye Irrit. 2 Aquatic Chronic 2	H301 H370 (**) H312 H319 H411	GHS06 GHS08 GHS09 Dgr	H301 H370 (**) H312 H319 H411			

▼B

č. indexu	Medzinárodná identifikácia látok	č. v ES	č. CAS	Klasifikácia		Označovanie			Špecifické koncentračné limity, M-faktory	Poznámkas
				Kódy tried a kategórií nebezpečnosti	Kódy výstražných upozornení	Kódy piktogramov a výstražných slov	Kódy výstražných upozornení	Kódy ďalších výstražných upozornení		
015-111-00-X	phosfolan (ISO); diethyl 1,3-dithiolan-2-ylidenephosphoramidate	213-423-2	947-02-4	Acute Tox. 1 Acute Tox. 2 (*)	H310 H300	GHS06 Dgr	H310 H300			
015-112-00-5	thionazin (ISO); *O*,*O*-diethyl *O*-pyrazin-2-yl phosphorothioate;	206-049-6	297-97-2	Acute Tox. 1 Acute Tox. 2 (*)	H310 H300	GHS06 Dgr	H310 H300			
▼M1 015-113-00-0	tolclofos-methyl (ISO); *O*-(2,6-dichloro-*p*-tolyl)-*O*,*O*-dimethyl thiophosphate	260-515-3	57018-04-9	Skin Sens. 1 Aquatic Acute 1 Aquatic Chronic 1	H317 H400 H410	GHS07 GHS09 Wng	H317 H410			
▼M5 015-114-00-6	chlormephos (ISO); *S*-chloromethyl *O*,*O*-diethyl phosphorodithioate	246-538-1	24934-91-6	Acute Tox. 1 Acute Tox. 2 * Aquatic Acute 1 Aquatic Chronic 1	H310 H300 H400 H410	GHS06 GHS09 Dgr	H310 H300 H410		M = 10	
015-115-00-1	chlorthiophos (ISO); [isomeric reaction mass in which O-2,5-dichlorophenyl-4-methylthiophenyl O,O-diethyl phosphorothioate predominates]	244-663-6	21923-23-9	Acute Tox. 2 * Acute Tox. 3 * Aquatic Acute 1 Aquatic Chronic 1	H300 H311 H400 H410	GHS06 GHS09 Dgr	H300 H311 H410		M = 1000	
▼B 015-116-00-7	demephion-*O* (ISO); *O*,*O*-dimethyl *O*-2-methylthioethyl phosphorothioate	211-666-9	682-80-4	Acute Tox. 2 (*) Acute Tox. 3 (*)	H300 H311	GHS06 Dgr	H300 H311			

▼B

č. indexu	Medzinárodná identifikácia látok	č. v ES	č. CAS	Klasifikácia		Označovanie			Špecifické koncentračné limity, M-faktory	Poznámkas
				Kódy tried a kategórií nebezpečnosti	Kódy výstražných upozornení	Kódy piktogramov a výstražných slov	Kódy výstražných upozornení	Kódy ďalších výstražných upozornení		
015-117-00-2	demephion-*S* (ISO); *O*,*O*-dimethyl *S*-2-methylthioethyl phosphorothioate	219-971-9	2587-90-8	Acute Tox. 2 (*) Acute Tox. 3 (*)	H300 H311	GHS06 Dgr	H300 H311			
015-118-00-8	demeton	—	8065-48-3	Acute Tox. 1 Acute Tox. 2 (*) Aquatic Acute 1	H310 H300 H400	GHS06 GHS09 Dgr	H310 H300 H400			
015-119-00-3	dimethyl 4-(methylthio)phenyl phosphate	—	3254-63-5	Acute Tox. 1 Acute Tox. 2 (*)	H310 H300	GHS06 Dgr	H310 H300			
015-120-00-9	ditalimfos (ISO); *O*,*O*-diethyl phthalimidophosphonothioate	225-875-8	5131-24-8	Skin Irrit. 2 Skin Sens. 1	H315 H317	GHS07 Wng	H315 H317			
015-121-00-4	edifenphos (ISO); *O*-ethyl *S*,*S*-diphenyl phosphorodithioate	241-178-1	17109-49-8	Acute Tox. 3 (*) Acute Tox. 3 (*) Acute Tox. 4 (*) Skin Sens. 1 Aquatic Acute 1 Aquatic Chronic 1	H331 H301 H312 H317 H400 H410	GHS06 GHS09 Dgr	H331 H301 H312 H317 H410			
015-122-00-X	etrimfos (ISO); *O*-6-ethoxy-2-ethylpyrimidin-4-yl *O*,*O*-dimethylphosphorothioate	253-855-9	38260-54-7	Acute Tox. 4 (*) Aquatic Acute 1 Aquatic Chronic 1	H302 H400 H410	GHS07 GHS09 Wng	H302 H410		M=10	
▼M6 015-123-00-5	fenamiphos (ISO); ethyl-4-methylthio-*m*-tolyl isopropyl phosphoramidate	244-848-1	22224-92-6	Acute Tox. 2 Acute Tox. 2 Acute Tox. 2 Eye Irrit. 2 Aquatic Acute 1 Aquatic Chronic 1	H300 H310 H330 H319 H400 H410	GHS06 GHS09 Dgr	H300 H310 H330 H319 H410		M = 100 M = 100	

▼B

č. indexu	Medzinárodná identifikácia látok	č. v ES	č. CAS	Klasifikácia		Označovanie			Špecifické koncentračné limity, M-faktory	Poznámkas
				Kódy tried a kategórií nebezpečnosti	Kódy výstražných upozornení	Kódy piktogramov a výstražných slov	Kódy výstražných upozornení	Kódy ďalších výstražných upozornení		
015-124-00-0	fosthietan (ISO); diethyl 1,3-dithietan-2-ylidenephosphoramidate	244-437-7	21548-32-3	Acute Tox. 1 Acute Tox. 2 (*)	H310 H300	GHS06 Dgr	H310 H300			
015-125-00-6	glyphosine (ISO); *N*,*N*-bis(phosphonomethyl)glycine	219-468-4	2439-99-8	Eye Dam. 1	H318	GHS05 Dgr	H318			
015-126-00-1	heptenophos (ISO); 7-chlorobicyclo(3.2.0)hepta-2,6-dien-6-yl dimethyl phosphate	245-737-0	23560-59-0	Acute Tox. 3 (*) Aquatic Acute 1 Aquatic Chronic 1	H301 H400 H410	GHS06 GHS09 Dgr	H301 H410		M=100	
015-127-00-7	iprobenfos(ISO); *S*-benzyl diisopropyl phosphorothioate	247-449-0	26087-47-8	Acute Tox. 4 (*) Aquatic Chronic 2	H302 H411	GHS07 GHS09 Wng	H302 H411			
015-128-00-2	IPSP; *S*-ethylsulphinylmethyl *O*,*O*-diisopropylphosphorodithioate	—	5827-05-4	Acute Tox. 1 Acute Tox. 3 (*) Aquatic Acute 1 Aquatic Chronic 1	H310 H301 H400 H410	GHS06 GHS09 Dgr	H310 H301 H410		M=100	
015-129-00-8	isofenphos (ISO); *O*-ethyl *O*-2-isopropoxycarbonylphenyl-isopropylphosphoramidothioate	246-814-1	25311-71-1	Acute Tox. 3 (*) Acute Tox. 3 (*) Aquatic Acute 1 Aquatic Chronic 1	H311 H301 H400 H410	GHS06 GHS09 Dgr	H311 H301 H410		M=100	
015-130-00-3	*S*-2-isopropylthioethyl *O*,*O*-dimethyl phosphorodithioate; isothioate (ISO)	—	36614-38-7	Acute Tox. 3 (*) Acute Tox. 3 (*)	H311 H301	GHS06 Dgr	H311 H301			

▼B

č. indexu	Medzinárodná identifikácia látok	č. v ES	č. CAS	Klasifikácia		Označovanie			Špecifické koncentračné limity, M-faktory	Poznámkas
				Kódy tried a kategórií nebezpečnosti	Kódy výstražných upozornení	Kódy piktogramov a výstražných slov	Kódy výstražných upozornení	Kódy ďalších výstražných upozornení		
015-131-00-9	isoxathion (ISO); *O*,*O*-diethyl *O*-5-phenylisoxazol-3-ylphosphorothioate	242-624-8	18854-01-8	Acute Tox. 3 (*) Acute Tox. 3 (*) Aquatic Acute 1 Aquatic Chronic 1	H311 H301 H400 H410	GHS06 GHS09 Dgr	H311 H301 H410			
015-132-00-4	*S*-(chlorophenylthiomethyl) *O*,*O*-dimethylphosphorodithioate; methylcarbophenothione	—	953-17-3	Acute Tox. 3 (*) Acute Tox. 3 (*) Aquatic Acute 1 Aquatic Chronic 1	H311 H301 H400 H410	GHS06 GHS09 Dgr	H311 H301 H410		M=1000	
015-133-00-X	piperophos (ISO); *S*-2-methylpiperidinocarbonylmethyl-*O*,*O*-dipropyl phosphorodithioate	—	24151-93-7	Acute Tox. 4 (*) Aquatic Acute 1 Aquatic Chronic 1	H302 H400 H410	GHS07 GHS09 Wng	H302 H410		M=10	
015-134-00-5	pirimiphos-methyl (ISO); *O*-(2-diethylamino-6-methylpyrimidin-4-yl) *O*,*O*-dimethyl phosphorothioate	249-528-5	29232-93-7	Acute Tox. 4 (*) Aquatic Acute 1 Aquatic Chronic 1	H302 H400 H410	GHS07 GHS09 Wng	H302 H410			
015-135-00-0	*O*-(4-bromo-2-chlorophenyl) *O*-ethyl *S*-propyl phosphorothioate; profenofos (ISO)	255-255-2	41198-08-7	Acute Tox. 4 (*) Acute Tox. 4 (*) Acute Tox. 4 (*) Aquatic Acute 1 Aquatic Chronic 1	H332 H312 H302 H400 H410	GHS07 GHS09 Wng	H332 H312 H302 H410		M=1000	
015-136-00-6	*trans*-isopropyl-3-[[(ethylamino)methoxyfosfinothioyl]oxy]crotonate; isopropyl 3-[[(ethylamino)methoxyphosphinothioyl]oxy]isocrotonate; propetamphos (ISO)	250-517-2	31218-83-4	Acute Tox. 3 (*) Aquatic Acute 1 Aquatic Chronic 1	H301 H400 H410	GHS06 GHS09 Dgr	H301 H410		M=100	

▼B

č. indexu	Medzinárodná identifikácia látok	č. v ES	č. CAS	Klasifikácia		Označovanie			Špecifické koncentračné limity, M-faktory	Poznámkas
				Kódy tried a kategórií nebezpečnosti	Kódy výstražných upozornení	Kódy piktogramov a výstražných slov	Kódy výstražných upozornení	Kódy ďalších výstražných upozornení		
015-137-00-1	pyrazophos (ISO); *O*,*O*-diethyl *O*-(6-ethoxycarbonyl-5-methylpyrazolo[2,3-a]pyrimidin-2-yl) phosphorothioate	236-656-1	13457-18-6	Acute Tox. 4 (*) Acute Tox. 4 (*) Aquatic Acute 1 Aquatic Chronic 1	H332 H302 H400 H410	GHS07 GHS09 Wng	H332 H302 H410			
015-138-00-7	quinalphos (ISO); *O*,*O*-diethyl-*O*-quinoxalin-2-yl phosphorothioate	237-031-6	13593-03-8	Acute Tox. 3 (*) Acute Tox. 4 (*) Aquatic Acute 1 Aquatic Chronic 1	H301 H312 H400 H410	GHS06 GHS09 Dgr	H301 H312 H410		M=1000	
015-139-00-2	*S*—*tert*-butylthiomethyl *O, O*-diethylphosphorodithioate; terbufos (ISO)	235-963-8	13071-79-9	Acute Tox. 1 Acute Tox. 2 (*) Aquatic Acute 1 Aquatic Chronic 1	H310 H300 H400 H410	GHS06 GHS09 Dgr	H310 H300 H410		M=1000	
▼M1 015-140-00-8	triazophos (ISO); *O*,*O*-diethyl-*O*-1-phenyl-1*H*-1,2,4-triazol-3-yl phosphorothioate	245-986-5	24017-47-8	Acute Tox. 3 * Acute Tox. 3 * Acute Tox. 4 * Aquatic Acute 1 Aquatic Chronic 1	H331 H301 H312 H400 H410	GHS06 GHS09 Dgr	H331 H301 H312 H410		M=100	
▼B 015-141-00-3	ethylenediammonium *O*,*O*-bis(octyl) phosphorodithioate, mixed isomers	400-520-1	—	Skin Corr. 1B Acute Tox. 4 (*) Aquatic Acute 1 Aquatic Chronic 1	H314 H302 H400 H410	GHS05 GHS07 GHS09 Dgr	H314 H302 H410			

▼B

č. indexu	Medzinárodná identifikácia látok	č. v ES	č. CAS	Klasifikácia		Označovanie			Špecifické koncentračné limity, M-faktory	Poznámkas
				Kódy tried a kategórií nebezpečnosti	Kódy výstražných upozornení	Kódy piktogramov a výstražných slov	Kódy výstražných upozornení	Kódy ďalších výstražných upozornení		
015-142-00-9	butyl (dialkyloxy(dibutoxyphosphoryloxy))titanium (trialkyloxy)titanium phosphate	401-100-0	—	Flam. Liq. 2 Eye Irrit. 2 Aquatic Chronic 2	H225 H319 H411	GHS02 GHS07 GHS09 Dgr	H225 H319 H411			T
015-143-00-4	reaction mass of 2-chloroethyl chloropropyl 2-chloroethylphosphonate, reaction mass of isomers and 2-chloroethyl chloropropyl 2-chloropropylphosphonate, reaction mass of isomers	401-740-0	—	Acute Tox. 4 (*)	H302	GHS07 Wng	H302			
015-144-00-X	reaction mass of pentyl methylphosphinate and 2-methylbutyl methylphosphinate	402-090-0	87025-52-3	Skin Corr. 1B	H314	GHS05 Dgr	H314			
015-145-00-5	reaction mass of copper(I) *O*,*O*-diisopropyl phosphorodithioate and copper(I) *O*-isopropyl *O*-(4-methylpent-2-yl) phosphorodithioate and copper(I) *O*,*O*-bis(4-methylpent-2-yl) phosphorodithioate	401-520-4	—	Aquatic Acute 1 Aquatic Chronic 1	H400 H410	GHS09 Wng	H410			
015-146-00-0	*S*-(tricyclo(5.2.1.$0^{2,6}$)deca-3-en-8(or 9)-yl *O*-(isopropyl or isobutyl or 2-ethylhexyl) *O*-(isopropyl or isobutyl or 2-ethylhexyl) phosphorodithioate	401-850-9	—	Aquatic Acute 1 Aquatic Chronic 1	H400 H410	GHS09 Wng	H410			
015-147-00-6	reaction mass of C_{12-14}-tert-alkylammonium diphenyl phosphorothioate and dinonyl sulphide (or disulphide)	400-930-0	—	Skin Irrit. 2 Eye Dam. 1 Skin Sens. 1 Aquatic Chronic 2	H315 H318 H317 H411	GHS05 GHS07 GHS09 Dgr	H315 H318 H317 H411			

▼B

č. indexu	Medzinárodná identifikácia látok	č. v ES	č. CAS	Klasifikácia		Označovanie			Špecifické koncentračné limity, M-faktory	Poznámkas
				Kódy tried a kategórií nebezpečnosti	Kódy výstražných upozornení	Kódy piktogramov a výstražných slov	Kódy výstražných upozornení	Kódy ďalších výstražných upozornení		
015-148-00-1	2-(diphosphonomethyl)succinic acid	403-070-4	51395-42-7	Skin Corr. 1B Skin Sens. 1	H314 H317	GHS05 GHS07 Dgr	H314 H317			
015-149-00-7	reaction mass of: hexyldioctylphosphineoxide; dihexyloctylphosphineoxide; trioctylphosphineoxide	403-470-9	—	Skin Corr. 1B Aquatic Acute 1 Aquatic Chronic 1	H314 H400 H410	GHS05 GHS09 Dgr	H314 H410			
015-150-00-2	(2-(1,3-dioxolan-2-yl)ethyl)triphenylphosphonium bromide	404-940-6	86608-70-0	Acute Tox. 4 (*) Eye Dam. 1 STOT Rep. 2 (*) Aquatic Chronic 3	H302 H318 H373 (**) H412	GHS08 GHS05 GHS07 Dgr	H302 H318 H373 (**) H412			
015-151-00-8	tris(isopropyl/*tert*-butylphenyl) phosphate	405-010-2	—	Aquatic Chronic 2	H411	GHS09	H411			
015-152-00-3	dioxabenzofos (ISO); 2-methoxy-4*H*-1,3,2-benzodioxaphosphorin 2-sulphide	223-292-3	3811-49-2	Acute Tox. 3 (*) Acute Tox. 3 (*) STOT Single 1 Aquatic Chronic 2	H311 H301 H370 (**) H411	GHS06 GHS08 GHS09 Dgr	H311 H301 H370 (**) H411			
015-153-00-9	isazofos (ISO); *O*-(5-chloro-1-isopropyl-1,2,4-triazol-3-yl) *O*,*O*-diethyl phosphorothioate	255-863-8	42509-80-8	Acute Tox. 2 (*) Acute Tox. 3 (*) Acute Tox. 3 (*) STOT Rep. 2 (*) Skin Sens. 1 Aquatic Acute 1 Aquatic Chronic 1	H330 H311 H301 H373 (**) H317 H400 H410	GHS06 GHS08 GHS09 Dgr	H330 H311 H301 H373 (**) H317 H410			

▼B

č. indexu	Medzinárodná identifikácia látok	č. v ES	č. CAS	Klasifikácia		Označovanie			Špecifické koncentračné limity, M-faktory	Poznámkas
				Kódy tried a kategórií nebezpečnosti	Kódy výstražných upozornení	Kódy piktogramov a výstražných slov	Kódy výstražných upozornení	Kódy ďalších výstražných upozornení		
015-154-00-4	2-chloroethylphosphonic acid; ethephon	240-718-3	16672-87-0	Acute Tox. 4 (*) Acute Tox. 4 (*) Skin Corr. 1B Aquatic Chronic 3	H332 H312 H314 H412	GHS05 GHS07 Dgr	H332 H312 H314 H412		STOT Single 3; H335: C ≥ 5 %	
▼M1 015-155-00-X	glufosinate ammonium (ISO); ammonium 2-amino-4-(hydroxymethylphosphinyl)butyrate	278-636-5	77182-82-2	Repr. 1B Acute Tox. 4 * Acute Tox. 4 * Acute Tox. 4 * STOT RE 2 *	H360Fd H332 H312 H302 H373**	GHS08 GHS07 Dgr	H360Fd H332 H312 H302 H373**			
▼B 015-156-00-5	methyl 3-[(dimethoxyphosphinothioyl)oxy]methacrylate; [1] methacrifos (ISO); methyl (*E*)-3-[(dimethoxyphosphinothioyl)oxy]methacrylate [2]	250-366-9 [1] — [2]	30864-28-9 [1] 62610-77-9 [2]	Acute Tox. 4 (*) Skin Sens. 1 Aquatic Acute 1 Aquatic Chronic 1	H302 H317 H400 H410	GHS07 GHS09 Wng	H302 H317 H410			
015-157-00-0	phosphonic acid; [1] phosphorous acid [2]	237-066-7 [1] 233-663-1 [2]	13598-36-2 [1] 10294-56-1 [2]	Acute Tox. 4 (*) Skin Corr. 1A	H302 H314	GHS05 GHS07 Dgr	H302 H314			
015-158-00-6	(η-cyclopentadienyl)(η-cumenyl)iron(1+)hexafluorophosphate(1-)	402-340-9	32760-80-8	Aquatic Chronic 3	H412	—	H412			
015-159-00-1	hydroxyphosphonoacetic acid	405-710-8	23783-26-8	Acute Tox. 4 (*) STOT Rep. 2 (*) Skin Corr. 1B Skin Sens. 1	H302 H373 (**) H314 H317	GHS08 GHS05 GHS07 Dgr	H302 H373 (**) H314 H317			

▼B

č. indexu	Medzinárodná identifikácia látok	č. v ES	č. CAS	Klasifikácia		Označovanie			Špecifické koncentračné limity, M-faktory	Poznámkas
				Kódy tried a kategórií nebezpečnosti	Kódy výstražných upozornení	Kódy piktogramov a výstražných slov	Kódy výstražných upozornení	Kódy ďalších výstražných upozornení		
015-160-00-7	vanadyl pyrophosphate	406-260-5	58834-75-6	Eye Irrit. 2 Skin Sens. 1 Aquatic Chronic 3	H319 H317 H412	GHS07 Wng	H319 H317 H412			
015-161-00-2	divanadyl pyrophosphate	407-130-0	65232-89-5	Acute Tox. 4 (*) Eye Dam. 1 Skin Sens. 1 Aquatic Chronic 2	H302 H318 H317 H411	GHS05 GHS07 GHS09 Dgr	H302 H318 H317 H411			
015-162-00-8	vanadium(IV) oxide hydrogen phosphate hemihydrate, lithium, zinc, molybdenum, iron and chlorine-doped	407-350-7	—	Acute Tox. 4 (*) STOT Rep. 2 (*) Eye Dam. 1 Aquatic Chronic 2	H332 H373 (**) H318 H411	GHS08 GHS05 GHS07 GHS09 Dgr	H332 H373 (**) H318 H411			
015-163-00-3	bis(2,6-dimethoxybenzoyl)-2,4,4-trimethylpentylphosphino-xide	412-010-6	145052-34-2	Skin Sens. 1 Aquatic Acute 1 Aquatic Chronic 1	H317 H400 H410	GHS07 GHS09 Wng	H317 H410			
015-164-00-9	calcium *P*,*P*'-(1-hydroxyethylene)bis(hydrogen phosphonate)dihydrate	400-480-5	36669-85-9	Aquatic Chronic 3	H412	—	H412			
015-165-00-4	reaction mass of: thiobis(4,1-phenylene)-*S*,*S*,*S*',*S*'-tetraphenyldisulfonium bishexafluorophosphate; diphenyl(4-phenylthiophenyl)sulfonium hexafluorophosphate	404-986-7	—	Eye Dam. 1 Aquatic Acute 1 Aquatic Chronic 1	H318 H400 H410	GHS05 GHS09 Dgr	H318 H410			

▼B

č. indexu	Medzinárodná identifikácia látok	č. v ES	č. CAS	Klasifikácia		Označovanie			Špecifické koncentračné limity, M-faktory	Poznámkas
				Kódy tried a kategórií nebezpečnosti	Kódy výstražných upozornení	Kódy piktogramov a výstražných slov	Kódy výstražných upozornení	Kódy ďalších výstražných upozornení		
015-166-00-X	3,9-bis(2,6-di-*tert*-butyl-4-methylphenoxy)-2,4,8,10-tetraoxa-3,9-diphosphaspiro[5.5]undecane	410-290-4	80693-00-1	Aquatic Chronic 4	H413	—	H413			
015-167-00-5	3-(hydroxyphenylphosphinyl)propanoic acid	411-200-6	14657-64-8	Eye Dam. 1	H318	GHS05 Dgr	H318			
015-168-00-0	fosthiazate (ISO); (*RS*)-*S*—*sec*-butyl-*O*-ethyl-2-oxo-1,3-thiazolidin-3-ylphosphonothioate	—	98886-44-3	Acute Tox. 3 (*) Acute Tox. 3 (*) Acute Tox. 4 (*) Skin Sens. 1 Aquatic Acute 1 Aquatic Chronic 1	H331 H301 H312 H317 H400 H410	GHS06 GHS09 Dgr	H331 H301 H312 H317 H410	EUH070		
015-169-00-6	tributyltetradecylphosphonium tetrafluoroborate	413-520-1	—	Acute Tox. 4 (*) STOT Rep. 2 (*) Skin Corr. 1B Skin Sens. 1 Aquatic Acute 1 Aquatic Chronic 1	H302 H373 (**) H314 H317 H400 H410	GHS08 GHS05 GHS07 GHS09 Dgr	H302 H373 (**) H314 H317 H410			
015-170-00-1	reaction mass of: di-(1-octane-*N*,*N*,*N*-trimethylammonium) octylphosphate; 1-octane-*N*,*N*,*N*-trimethylammonium di-octylphosphate; 1-octane-*N*,*N*,*N*-trimethylammonium octylphosphate	407-490-9	—	Acute Tox. 4 (*) Acute Tox. 4 (*) Skin Corr. 1B	H312 H302 H314	GHS05 GHS07 Dgr	H312 H302 H314			
015-171-00-7	*O*,*O*,*O*-tris(2(or 4)-C_{9-10}-isoalkylphenyl) phosphorothioate	406-940-1	—	Aquatic Chronic 2	H411	GHS09	H411			

▼B

č. indexu	Medzinárodná identifikácia látok	č. v ES	č. CAS	Klasifikácia		Označovanie			Špecifické koncentračné limity, M-faktory	Poznámkas
				Kódy tried a kategórií nebezpečnosti	Kódy výstražných upozornení	Kódy piktogramov a výstražných slov	Kódy výstražných upozornení	Kódy ďalších výstražných upozornení		
015-172-00-2	reaction mass of: bis(isotridecylammonium)mono(di-(4-methylpent-2-yloxy)thiophosphorothionylisopropyl)phosphate; isotridecylammonium bis(di-(4-methylpent-2-yloxy)thiophosphorothionylisopropyl)phosphate	406-240-6	—	Flam. Liq. 3 Skin Corr. 1B Aquatic Chronic 2	H226 H314 H411	GHS02 GHS05 GHS09 Dgr	H226 H314 H411			
015-173-00-8	methyl [2-(1,1-dimethylethyl)-6-methoxypyrimidin-4-yl]ethylphosphonothioate	414-080-3	117291-73-3	Acute Tox. 4 (*) Aquatic Acute 1 Aquatic Chronic 1	H302 H400 H410	GHS07 GHS09 Wng	H302 H410			
015-174-00-3	1-chloro-*N*,*N*-diethyl-1,1-diphenyl-1-(phenylmethyl)phosphoramine	411-370-1	82857-68-9	Acute Tox. 3 (*) Eye Dam. 1 Aquatic Chronic 2	H301 H318 H411	GHS06 GHS05 GHS09 Dgr	H301 H318 H411			
015-175-00-9	*tert*-butyl (triphenylphosphoranylidene) acetate	412-880-7	35000-38-5	Acute Tox. 3 (*) STOT Rep. 2 (*) Eye Irrit. 2 Skin Sens. 1 Aquatic Chronic 2	H301 H373 (**) H319 H317 H411	GHS06 GHS08 GHS09 Dgr	H301 H373 (**) H319 H317 H411			
015-176-00-4	*P*,*P*,*P*',*P*'-tetrakis-(*o*-methoxyphenyl)propane-1,3-diphosphine	413-430-2	116163-96-3	Aquatic Acute 1 Aquatic Chronic 1	H400 H410	GHS09 Wng	H410			
015-177-00-X	((4-phenylbutyl)hydroxyphosphoryl)acetic acid	412-170-7	83623-61-4	STOT Rep. 2 (*) Eye Dam. 1 Skin Sens. 1	H373 (**) H318 H317	GHS08 GHS05 Dgr	H373 (**) H318 H317			
015-178-00-5	(*R*)-α-phenylethylammonium (-)-(1*R*, 2*S*)-(1,2-epoxypropyl)phosphonate monohydrate	418-570-8	25383-07-7	Repr. 2 Aquatic Chronic 2	H361f (***) H411	GHS08 GHS09 Wng	H361f (***) H411			

▼B

č. indexu	Medzinárodná identifikácia látok	č. v ES	č. CAS	Klasifikácia		Označovanie			Špecifické koncentračné limity, M-faktory	Poznámkas
				Kódy tried a kategórií nebezpečnosti	Kódy výstražných upozornení	Kódy piktogramov a výstražných slov	Kódy výstražných upozornení	Kódy ďalších výstražných upozornení		
015-179-00-0	UVCB condensation product of: tetrakis-hydroxymethylphosphonium chloride, urea and distilled hydrogenated C_{16-18} tallow alkylamine	422-720-8	166242-53-1	Carc. 2 Acute Tox. 4 (*) STOT Rep. 2 (*) Skin Corr. 1B Skin Sens. 1 Aquatic Acute 1 Aquatic Chronic 1	H351 H302 H373 (**) H314 H317 H400 H410	GHS08 GHS05 GHS07 GHS09 Dgr	H351 H302 H373 (**) H314 H317 H410			
015-180-00-6	[*R*-(*R*(*),*S*(*))]-[[2-methyl-1-(1-oxopropoxy)propoxy]-(4-phenylbutyl)phosphinyl] acetic acid, (-)-cinchonidine (1:1) salt	415-820-8	137590-32-0	Eye Dam. 1 Skin Sens. 1 Aquatic Chronic 3	H318 H317 H412	GHS05 GHS07 Dgr	H318 H317 H412			
015-181-00-1	phosphine	232-260-8	7803-51-2	Flam. Gas 1 Press. Gas Acute Tox. 2 (*) Skin Corr. 1B Aquatic Acute 1	H220 H330 H314 H400	GHS02 GHS04 GHS06 GHS05 GHS09 Dgr	H220 H330 H314 H400			U
▼M5										
015-182-00-7	tetrapropan-2-yl (dichloromethanediyl)bis(phosphonate)	430-630-5	10596-22-2	Acute Tox. 4 * Eye Irrit. 2 Skin Sens. 1	H302 H319 H317	GHS07 Wng	H302 H319 H317			
▼M1										
015-183-00-2	(1-hydroxydodecylidene)diphosphonic acid	425-230-2	16610-63-2	Skin Corr. 1B Aquatic Acute 1 Aquatic Chronic 1	H314 H400 H410	GHS05 GHS09 Dgr	H314 H410			

▼B

č. indexu	Medzinárodná identifikácia látok	č. v ES	č. CAS	Klasifikácia		Označovanie			Špecifické koncentračné limity, M-faktory	Poznámkas
				Kódy tried a kategórií nebezpečnosti	Kódy výstražných upozornení	Kódy piktogramov a výstražných slov	Kódy výstražných upozornení	Kódy ďalších výstražných upozornení		
015-184-00-8	Salts of glyphosate, with the exception of those specified elsewhere in this Annex	—	—	Aquatic Chronic 2	H411	GHS09	H411			A
015-186-00-9	chlorpyrifos-methyl *O, O*-dimethyl *O*-3,5,6-trichloro-2-pyridyl phosphorothioate	227-011-5	5598-13-0	Skin Sens. 1 Aquatic Acute 1 Aquatic Chronic 1	H317 H400 H410	GHS07 GHS09 Wng	H317 H410		M=10000	
015-187-00-4	reaction mass of: tetrasodium(((2-hydroxyethyl)imino)bis(methylene))bisphosphonate, *N*-oxide; trisodium ((tetrahydro-2-hydroxy-4*H*-1,4,2-oxazaphosphorin-4-yl)-methyl)phosphonate, *N*-oxide, *P*-oxide	417-540-1	—	Eye Dam. 1 Aquatic Chronic 2	H318 H411	GHS05 GHS09 Dgr	H318 H411			
▼M1 015-188-00-X	(1-methylethylidene)di-4,1-phenylenetetraphenyl diphosphate	425-220-8	5945-33-5	Aquatic Chronic 4	H413	—	H413			
▼B 015-189-00-5	phenyl bis(2,4,6-trimethylbenzoyl)-phosphine oxide	423-340-5	162881-26-7	Skin Sens. 1 Aquatic Chronic 4	H317 H413	GHS07 Wng	H317 H413			
▼M1 015-190-00-0	bis(2,4-dicumylphenyl) neopentyl diphosphite; 3,9-bis[2,4-bis(1-methyl-1-phenylethyl)phenoxy]-2,4,8,10-tetraoxa-3,9-diphosphaspiro[5.5]undecane	421-920-2	154862-43-8	Aquatic Chronic 4	H413	—	H413			
015-191-00-6	dodecyldiphenyl phosphate	431-760-5	27460-02-2	Skin Irrit. 2 Aquatic Chronic 3	H315 H412	GHS07 Wng	H315 H412			

▼M1

č. indexu	Medzinárodná identifikácia látok	č. v ES	č. CAS	Klasifikácia		Označovanie			Špecifické koncentračné limity, M-faktory	Poznámkas
				Kódy tried a kategórií nebezpečnosti	Kódy výstražných upozornení	Kódy piktogramov a výstražných slov	Kódy výstražných upozornení	Kódy ďalších výstražných upozornení		
015-192-00-1	tetrakis(2,6-dimethylphenyl)-*m*-phenylene biphosphate	432-770-2	139189-30-3	Skin Sens. 1 Aquatic Chronic 4	H317 H413	GHS07 Wng	H317 H413			
015-193-00-7	triphenyl(phenylmethyl)phosphonium 1,1,2,2,3,3,4,4,4-nonafluoro-*N*-methyl-1-butanesulfonamide (1:1)	442-960-7	332350-93-3	Acute Tox. 3 * Eye Dam. 1 Aquatic Acute 1 Aquatic Chronic 1	H301 H318 H400 H410	GHS05 GHS06 GHS09 Dgr	H301 H318 H410			
015-194-00-2	tetrabutyl-phosphonium nonafluoro-butane-1-sulfonate	444-440-5	220689-12-3	Acute Tox. 4 * Aquatic Chronic 3	H302 H412	GHS07 Wng	H302 H412			
015-195-00-8	reaction mass of: potassium *o*-toluenephosphonate; potassium *m*-toluenephosphonate; potassium *p*-toluenephosphonate	433-860-4	—	Eye Irrit. 2 Skin Sens. 1 Aquatic Chronic 3	H319 H317 H412	GHS07 Wng	H319 H317 H412			
015-196-00-3	reaction mass of: dimethyl (2-(hydroxymethylcarbamoyl)ethyl)phosphonate; diethyl (2-(hydroxymethylcarbamoyl)ethyl)phosphonate; methyl ethyl (2-(hydroxymethylcarbamoyl)ethyl)phosphonate	435-960-3	—	Carc. 1B Muta. 1B Skin Sens. 1	H350 H340 H317	GHS08 GHS07 Dgr	H350 H340 H317			
015-197-00-9	bis(2,4,4-trimethylpentyl)dithiophosphonic acid	420-160-9	107667-02-7	Flam. Liq. 3 Acute Tox. 3 * Acute Tox. 4 * Skin Corr. 1B Aquatic Chronic 2	H226 H331 H302 H314 H411	GHS02 GHS06 GHS05 GHS09 Dgr	H226 H331 H302 H314 H411			
015-198-00-4	(4-phenylbutyl)phosphinic acid	420-450-5	86552-32-1	Carc. 2 Eye Dam. 1	H351 H318	GHS05 GHS08 Dgr	H351 H318			

▼B

č. indexu	Medzinárodná identifikácia látok	č. v ES	č. CAS	Klasifikácia		Označovanie			Špecifické koncentračné limity, M-faktory	Poznámkas
				Kódy tried a kategórií nebezpečnosti	Kódy výstražných upozornení	Kódy piktogramov a výstražných slov	Kódy výstražných upozornení	Kódy ďalších výstražných upozornení		
▼M3										
015-199-00-X	tris[2-chloro-1-chloromethyl)ethyl] phosphate	237-159-2	13674-87-8	Carc. 2	H351	GSH08 Wng	H351			
015-200-00-3	indium phosphide	244-959-5	22398-80-7	Carc. 1B Repr. 2 STOT RE 1	H350 H361f H372 (pľúca)	GHS08 Dgr	H350 H361f H372 (pľúca)		STOT RE 1; H372: C ≥ 0,1 % Carc 1B; H350: C ≥ 0,01 % STOT RE 2; H373: 0,01 % ≤ C < 0,1 %	
015-201-00-9	trixylyl phosphate	246-677-8	25155-23-1	Repr. 1B	H360F	GHS08 Dgr	H360F			
015-202-00-4	tris(nonylphenyl) phosphite	247-759-6	26523-78-4	Skin Sens. 1 Aquatic Acute 1 Aquatic Chronic 1	H317 H400 H410	GHS07 GHS09 Wng	H317 H410			
015-203-00-X	diphenyl(2,4,6-trimethylbenzoyl)phosphine oxide	278-355-8	75980-60-8	Repr. 2	H361f (spôsobuje atrofiu semenníkov)	GHS08 Wng	H361f (spôsobuje atrofiu semenníkov)			
▼B										
016-001-00-4	hydrogen sulphide	231-977-3	7783-06-4	Flam. Gas 1 Press. Gas Acute Tox. 2 (*) Aquatic Acute 1	H220 H330 H400	GHS02 GHS04 GHS06 GHS09 Dgr	H220 H330 H400			U
016-002-00-X	barium sulphide	244-214-4	21109-95-5	Acute Tox. 4 (*) Acute Tox. 4 (*) Aquatic Acute 1	H332 H302 H400	GHS07 GHS09 Wng	H332 H302 H400	EUH031		

▼B

č. indexu	Medzinárodná identifikácia látok	č. v ES	č. CAS	Klasifikácia		Označovanie			Špecifické koncentračné limity, M-faktory	Poznámkas
				Kódy tried a kategórií nebezpečnosti	Kódy výstražných upozornení	Kódy piktogramov a výstražných slov	Kódy výstražných upozornení	Kódy ďalších výstražných upozornení		
016-003-00-5	barium polysulphides	256-814-3	50864-67-0	Eye Irrit. 2 STOT Single 3 Skin Irrit. 2 Aquatic Acute 1	H319 H335 H315 H400	GHS07 GHS09 Wng	H319 H335 H315 H400	EUH031		
016-004-00-0	calcium sulphide	243-873-5	20548-54-3	Eye Irrit. 2 STOT Single 3 Skin Irrit. 2 Aquatic Acute 1	H319 H335 H315 H400	GHS07 GHS09 Wng	H319 H335 H315 H400	EUH031		
016-005-00-6	calcium polysulphides	215-709-2	1344-81-6	Eye Irrit. 2 STOT Single 3 Skin Irrit. 2 Aquatic Acute 1	H319 H335 H315 H400	GHS07 GHS09 Wng	H319 H335 H315 H400	EUH031		
016-006-00-1	dipotassium sulphide; potassium sulphide	215-197-0	1312-73-8	Skin Corr. 1B Aquatic Acute 1	H314 H400	GHS05 GHS09 Dgr	H314 H400	EUH031		
016-007-00-7	potassium polysulphides	253-390-1	37199-66-9	Skin Corr. 1B Aquatic Acute 1	H314 H400	GHS05 GHS09 Dgr	H314 H400	EUH031		
016-008-00-2	ammonium polysulphides	232-989-1	9080-17-5	Skin Corr. 1B Aquatic Acute 1	H314 H400	GHS05 GHS09 Dgr	H314 H400	EUH031	EUH031: C ≥ 1 %	

▼B

č. indexu	Medzinárodná identifikácia látok	č. v ES	č. CAS	Klasifikácia		Označovanie			Špecifické koncentračné limity, M-faktory	Poznámkas
				Kódy tried a kategórií nebezpečnosti	Kódy výstražných upozornení	Kódy piktogramov a výstražných slov	Kódy výstražných upozornení	Kódy ďalších výstražných upozornení		
▼M1										
016-009-00-8	disodium sulfide; sodium sulfide	215-211-5	1313-82-2	Acute Tox. 3 * Acute Tox. 4 * Skin Corr. 1B Aquatic Acute 1	H311 H302 H314 H400	GHS06 GHS05 GHS09 Dgr	H311 H302 H314 H400			
▼B										
016-010-00-3	sodium polysulphides	215-686-9	1344-08-7	Acute Tox. 3 (*) Skin Corr. 1B Aquatic Acute 1	H301 H314 H400	GHS06 GHS05 GHS09 Dgr	H301 H314 H400	EUH031		
016-011-00-9	sulphur dioxide	231-195-2	7446-09-5	Press. Gas Acute Tox. 3 (*) Skin Corr. 1B	H331 H314	GHS04 GHS06 GHS05 Dgr	H331 H314		(*)	U5
016-012-00-4	disulphur dichloride; sulfur monochloride	233-036-2	10025-67-9	Acute Tox. 3 (*) Acute Tox. 4 (*) Skin Corr. 1A Aquatic Acute 1	H301 H332 H314 H400	GHS06 GHS05 GHS09 Dgr	H301 H332 H314 H400	EUH014 EUH029	STOT Single 3; H335: C ≥ 1 %	
016-013-00-X	sulphur dichloride	234-129-0	10545-99-0	Skin Corr. 1B STOT Single 3 Aquatic Acute 1	H314 H335 H400	GHS05 GHS07 GHS09 Dgr	H314 H335 H400	EUH014	STOT Single 3; H335: C ≥ 5 %	

▼B

č. indexu	Medzinárodná identifikácia látok	č. v ES	č. CAS	Klasifikácia		Označovanie			Špecifické koncentračné limity, M-faktory	Poznámkas
				Kódy tried a kategórií nebezpečnosti	Kódy výstražných upozornení	Kódy piktogramov a výstražných slov	Kódy výstražných upozornení	Kódy ďalších výstražných upozornení		
016-014-00-5	sulphur tetrachloride	—	13451-08-6	Skin Corr. 1B Aquatic Acute 1	H314 H400	GHS05 GHS09 Dgr	H314 H400	EUH014	STOT Single 3; H335: C ≥ 5 %	
016-015-00-0	thionyl dichloride; thionyl chloride	231-748-8	7719-09-7	Acute Tox. 4 (*) Acute Tox. 4 (*) Skin Corr. 1A	H332 H302 H314	GHS05 GHS07 Dgr	H332 H302 H314	EUH014 EUH029	STOT Single 3; H335: C ≥ 1 %	
016-016-00-6	sulphuryl chloride	232-245-6	7791-25-5	Skin Corr. 1B STOT Single 3	H314 H335	GHS05 GHS07 Dgr	H314 H335	EUH014		
016-017-00-1	chlorosulphonic acid	232-234-6	7790-94-5	Skin Corr. 1A STOT Single 3	H314 H335	GHS05 GHS07 Dgr	H314 H335	EUH014		
016-018-00-7	fluorosulphonic acid	232-149-4	7789-21-1	Acute Tox. 4 (*) Skin Corr. 1A	H332 H314	GHS05 GHS07 Dgr	H332 H314			
016-019-00-2	oleum ... % SO_3	—	—	Skin Corr. 1A STOT Single 3	H314 H335	GHS05 GHS07 Dgr	H314 H335	EUH014		B
016-020-00-8	sulphuric acid ... %	231-639-5	7664-93-9	Skin Corr. 1A	H314	GHS05 Dgr	H314		Skin Corr. 1A; H314: C ≥ 15 % Skin Irrit. 2; H315: 5 % ≤ C < 15 % Eye Irrit. 2; H319: 5 % ≤ C < 15 %	B

▼B

č. indexu	Medzinárodná identifikácia látok	č. v ES	č. CAS	Klasifikácia		Označovanie			Špecifické koncentračné limity, M-faktory	Poznámkas
				Kódy tried a kategórií nebezpečnosti	Kódy výstražných upozornení	Kódy piktogramov a výstražných slov	Kódy výstražných upozornení	Kódy ďalších výstražných upozornení		
016-021-00-3	methanethiol; methyl mercaptan	200-822-1	74-93-1	Flam. Gas. 1 Press. Gas Acute Tox. 3 (*) Aquatic Acute 1 Aquatic Chronic 1	H220 H331 H400 H410	GHS02 GHS04 GHS06 GHS09 Dgr	H220 H331 H410			U
016-022-00-9	ethanethiol; ethyl mercaptan	200-837-3	75-08-1	Flam. Liq. 2 Acute Tox. 4 (*) Aquatic Acute 1 Aquatic Chronic 1	H225 H332 H400 H410	GHS02 GHS07 GHS09 Dgr	H225 H332 H410			
016-023-00-4	dimethyl sulphate	201-058-1	77-78-1	Carc. 1B Muta. 2 Acute Tox. 2 (*) Acute Tox. 3 (*) Skin Corr. 1B Skin Sens. 1	H350 H341 H330 H301 H314 H317	GHS06 GHS08 GHS05 Dgr	H350 H341 H330 H301 H314 H317		Carc. 1B; H350: C ≥ 0.01 % Muta. 2; H341: C ≥ 0.01 % STOT Single 3; H335: C ≥ 5 %	
016-024-00-X	dimexano(ISO); bis(methoxythiocarbonyl) disulphide	215-993-8	1468-37-7	Acute Tox. 4 (*) Aquatic Acute 1 Aquatic Chronic 1	H302 H400 H410	GHS07 GHS09 Wng	H302 H410			
016-025-00-5	disul (ISO); 2-(2,4-dichlorophenoxy)ethyl hydrogensulphate; 2,4-DES	205-259-5	149-26-8	Acute Tox. 4 (*) Skin Irrit. 2 Eye Dam. 1	H302 H315 H318	GHS05 GHS07 Dgr	H302 H315 H318			
016-026-00-0	sulphamidic acid; sulphamic acid; sulfamic acid	226-218-8	5329-14-6	Eye Irrit. 2 Skin Irrit. 2 Aquatic Chronic 3	H319 H315 H412	GHS07 Wng	H319 H315 H412			

▼B

č. indexu	Medzinárodná identifikácia látok	č. v ES	č. CAS	Klasifikácia		Označovanie			Špecifické koncentračné limity, M-faktory	Poznámkas
				Kódy tried a kategórií nebezpečnosti	Kódy výstražných upozornení	Kódy piktogramov a výstražných slov	Kódy výstražných upozornení	Kódy ďalších výstražných upozornení		
016-027-00-6	diethyl sulphate	200-589-6	64-67-5	Carc. 1B Muta. 1B Acute Tox. 4 (*) Acute Tox. 4 (*) Acute Tox. 4 (*) Skin Corr. 1B	H350 H340 H332 H312 H302 H314	GHS05 GHS08 GHS07 Dgr	H350 H340 H332 H312 H302 H314			
016-028-00-1	sodium dithionite; sodium hydrosulphite	231-890-0	7775-14-6	Self-heat. 1 Acute Tox. 4 (*)	H251 H302	GHS02 GHS07 Dgr	H251 H302	EUH031		
016-029-00-7	*p*-toluenesulphonic acid, containing more than 5 % H_2SO_4	—	—	Skin Corr. 1B	H314	GHS05 Dgr	H314		Skin Corr. 1B; H314: C ≥ 25 % Skin Irrit. 2; H315: 10 % ≤ C < 25 % Eye Irrit. 2; H319: 10 % ≤ C < 25 %	
016-030-00-2	*p*-toluenesulphonic acid (containing a maximum of 5 % H_2SO_4)	203-180-0	104-15-4	Eye Irrit. 2 STOT Single 3 Skin Irrit. 2	H319 H335 H315	GHS07 Wng	H319 H335 H315		STOT Single 3; H335: C ≥ 20 %	
016-031-00-8	tetrahydrothiophene-1,1-dioxide; sulpholane	204-783-1	126-33-0	Acute Tox. 4 (*)	H302	GHS07 Wng	H302			
016-032-00-3	1,3-propanesultone; 1,2-oxathiolane 2,2-dioxide	214-317-9	1120-71-4	Carc. 1B Acute Tox. 4 (*) Acute Tox. 4 (*)	H350 H312 H302	GHS08 GHS07 Dgr	H350 H312 H302		Carc. 1B; H350: C ≥ 0,01 %	
016-033-00-9	dimethylsulfamoylchloride	236-412-4	13360-57-1	Carc. 1B Acute Tox. 2 (*) Acute Tox. 4 (*) Acute Tox. 4 (*) Skin Corr. 1B	H350 H330 H312 H302 H314	GHS06 GHS05 GHS08 Dgr	H350 H330 H312 H302 H314			

▼B

č. indexu	Medzinárodná identifikácia látok	č. v ES	č. CAS	Klasifikácia		Označovanie			Špecifické koncentračné limity, M-faktory	Poznámkas
				Kódy tried a kategórií nebezpečnosti	Kódy výstražných upozornení	Kódy piktogramov a výstražných slov	Kódy výstražných upozornení	Kódy ďalších výstražných upozornení		
016-034-00-4	tetrasodium 3,3'-(piperazine-1,4-diylbis((6-chloro-1,3,5-triazine-2,4-diyl)imino(2-acetamido)-4,1-phenyleneazo))bis(naphthalene-1,5-disulphonate)	400-010-9	81898-60-4	Skin Sens. 1	H317	GHS07 Wng	H317			
016-035-00-X	pentasodium 5-anilino-3-(4-(4-(6-chloro-4-(3-sulphonatoanilino)-1,3,5-triazin-2-ylamino)-2,5-dimethylphenylazo)-2,5-disulphonatophenylazo)-4-hydroxynaphthalene-2,7-disulphonate	400-120-7	—	Eye Irrit. 2	H319	GHS07 Wng	H319			
016-036-00-5	tetrasodium 5-(4,6-dichloro-5-cyanopyrimidin-2-ylamino)-4-hydroxy-2,3-azodinaphthalene-1,2,5,7-disulphonate	400-130-1	—	Resp. Sens. 1 Aquatic Chronic 2	H334 H411	GHS08 GHS09 Dgr	H334 H411			
016-037-00-0	disodium 1-amino-4-(4-benzenesulphonamido-3-sulphonatoanilino)anthraquinone-2-sulphonate	400-350-8	85153-93-1	Eye Dam. 1 Aquatic Chronic 3	H318 H412	GHS05 Dgr	H318 H412			
016-038-00-6	disodium 6-((4-chloro-6-(*N*-methyl)-2-toluidino)-1,3,5-triazin-2-ylamino)-1-hydroxy-2-(4-methoxy-2-sulphonatophenylazo)naphthalene-3-sulphonate	400-380-1	86393-35-3	Skin Sens. 1	H317	GHS07 Wng	H317			
016-039-00-1	tetrasodium 2-(6-chloro-4-(4-(2,5-dimethyl-4-(2,5-disulphonatophenylazo)phenylazo)-3-ureidoanilino)-1,3,5-triazin-2-ylamino)benzene-1,4-disulphonate	400-430-2	—	Skin Sens. 1	H317	GHS07 Wng	H317			

▼B

č. indexu	Medzinárodná identifikácia látok	č. v ES	č. CAS	Klasifikácia		Označovanie			Špecifické koncentračné limity, M-faktory	Poznámkas
				Kódy tried a kategórií nebezpečnosti	Kódy výstražných upozornení	Kódy piktogramov a výstražných slov	Kódy výstražných upozornení	Kódy ďalších výstražných upozornení		
016-040-00-7	reaction mass of disodium 6-(2,4-dihydroxyphenylazo)-3-(4-(4-(2,4-dihydroxyphenylazo)anilino)-3-sulphonatophenylazo)-4-hydroxynaphthalene-2-sulphonate and disodium 6-(2,4-diaminophenylazo)-3-(4-(4-(2,4-diaminophenylazo)anilino)-3-sulphonatophenylazo)-4-hydroxynaphthalene-2-sulphonate and trisodium 6-(2,4-dihydroxyphenylazo)-3-(4-(4-(7-(2,4-dihydroxyphenylazo)-1-hydroxy-3-sulphonato-2-naphthylazo)anilino)-3-sulphonatophenylazo)-4-hydroxynaphthalene-2-sulphonate	400-570-4	—	Eye Irrit. 2	H319	GHS07 Wng	H319			
016-041-00-2	calcium 2,5-dichloro-4-(4-((5-chloro-4-methyl-2-sulphonatophenyl)azo)-5-hydroxy-3-methylpyrazol-1-yl)benzenesulphonate	400-710-4	—	Acute Tox. 4 (*)	H332	GHS07 Wng	H332			
016-042-00-8	tetrasodium 5-benzamido-3-(5-(4-fluoro-6-(1-sulphonato-2-naphthylamino)-1,3,5-triazin-2-ylamino)-2-sulphonatophenylazo)-4-hydroxynaphthalene-2,7-disulphonate	400-790-0	85665-97-0	Eye Irrit. 2 Skin Irrit. 2 Skin Sens. 1	H319 H315 H317	GHS07 Wng	H319 H315 H317			
016-043-00-3	dilithium 6-acetamido-4-hydroxy-3-(4-((2-sulphonatooxy)ethylsulphonyl)phenylazo)naphthalene-2-sulphonate	401-010-1	—	Skin Sens. 1	H317	GHS07 Wng	H317			
016-044-00-9	disodium *S*,*S*-hexane-1,6-diyl-di(thiosulphate) dihydrate	401-320-7	—	Skin Sens. 1 Aquatic Chronic 3	H317 H412	GHS07 Wng	H317 H412			

▼B

č. indexu	Medzinárodná identifikácia látok	č. v ES	č. CAS	Klasifikácia		Označovanie			Špecifické koncentračné limity, M-faktory	Poznámkas
				Kódy tried a kategórií nebezpečnosti	Kódy výstražných upozornení	Kódy piktogramov a výstražných slov	Kódy výstražných upozornení	Kódy ďalších výstražných upozornení		
016-045-00-4	lithium sodium hydrogen 4-amino-6-(5-(5-chloro-2,6-difluoropyrimidin-4-ylamino)-2-sulphonatophenylazo)-5-hydroxy-3-(4-(2-(sulphonatooxy)ethylsulphonyl)phenylazo)naphthalene-2,7-disulphonate	401-560-2	108624-00-6	Skin Sens. 1	H317	GHS07 Wng	H317			
016-046-00-X	sodium hydrogensulphate	231-665-7	7681-38-1	Eye Dam. 1	H318	GHS05 Dgr	H318			
016-047-00-5	hexasodium 7-(4-(4-(4-(2,5-disulphonatoanilino)-6-fluoro-1,3,5-triazin-2-ylamino)-2-methylphenylazo)-7-sulphonatonaphthylazo)naphthalene-1,3,5-trisulphonate	401-650-1	85665-96-9	Skin Sens. 1	H317	GHS07 Wng	H317			
016-048-00-0	sodium 3,5-dichloro-2-(5-cyano-2,6-bis(3-hydroxypropylamino)-4-methylpyridin-3-ylazo)benzenesulphonate	401-870-8	—	Eye Dam. 1 Aquatic Chronic 3	H318 H412	GHS05 Dgr	H318 H412			
016-049-00-6	calcium octadecylxylenesulphonate	402-040-8	—	Skin Corr. 1B Aquatic Chronic 2	H314 H411	GHS05 GHS09 Dgr	H314 H411			
016-050-00-1	potassium sodium 5-(4-chloro-6-(*N*-(4-(4-chloro-6-(5-hydroxy-2,7-disulphonato-6-(2-sulphonatophenylazo)-4-naphthylamino)-1,3,5-triazin-2-ylamino) phenyl-*N*-methyl)amino)-1,3,5-triazin-2-ylamino)-4-hydroxy-3-(2-sulphonatophenylazo)naphthalene-2,7-disulphonat	402-150-6	—	Eye Irrit. 2 Skin Sens. 1	H319 H317	GHS07 Wng	H319 H317			

▼B

č. indexu	Medzinárodná identifikácia látok	č. v ES	č. CAS	Klasifikácia		Označovanie			Špecifické koncentračné limity, M-faktory	Poznámkas
				Kódy tried a kategórií nebezpečnosti	Kódy výstražných upozornení	Kódy piktogramov a výstražných slov	Kódy výstražných upozornení	Kódy ďalších výstražných upozornení		
016-051-00-7	trisodium 7-(4-(6-fluoro-4-(2-(2-vinylsulphonylethoxy)ethylamino)-1,3,5-triazin-2-ylamino)-2-ureidophenylazo)naphthalene-1,3,6- trisulphonate	402-170-5	106359-91-5	Skin Sens. 1	H317	GHS07 Wng	H317			
016-052-00-2	benzyltributylammonium 4-hydroxynaphthalene-1-sulphonate	402-240-5	102561-46-6	Acute Tox. 4 (*) Aquatic Chronic 2	H332 H411	GHS07 GHS09 Wng	H332 H411			
016-053-00-8	(C_{16} or C_{18}-n-alkyl)(C_{16} or C_{18}-n-alkyl)ammonium 2-((C_{16} or C_{18}-n-alkyl)(C_{16} or C_{18}-n-alkyl)carbamoyl)benzenesulphonate	402-460-1	—	Skin Irrit. 2 Skin Sens. 1 Aquatic Chronic 4	H315 H317 H413	GHS07 Wng	H315 H317 H413			
016-054-00-3	sodium 4-(2,4,4-trimethylpentyl-carbonyloxy)benzenesulfonate	400-030-8	—	Acute Tox. 3 (*) STOT Rep. 1 Acute Tox. 4 (*) Eye Irrit. 2 STOT Single 3 Skin Sens. 1	H331 H372 (**) H302 H319 H335 H317	GHS06 GHS08 Dgr	H331 H372 (**) H302 H319 H335 H317			
016-055-00-9	tetrasodium 4-amino-3,6-bis(5-(6-chloro-4-(2-hydroxyethylamino)-1,3,5-triazin-2-ylamino)-2-sulfonatophenylazo)-5-hydroxy-naphthalene-2,7-sulfonate (containing > 35 % sodium chloride and sodium acetate)	400-510-7	—	Eye Dam. 1 Skin Sens. 1	H318 H317	GHS05 GHS07 Dgr	H318 H317			
016-056-00-4	potassium hydrogensulphate	231-594-1	7646-93-7	Skin Corr. 1B STOT Single 3	H314 H335	GHS05 GHS07 Dgr	H314 H335			
016-057-00-X	styrene-4-sulfonyl chloride	404-770-2	2633-67-2	Skin Irrit. 2 Eye Dam. 1 Skin Sens. 1	H315 H318 H317	GHS05 GHS07 Dgr	H315 H318 H317			

▼B

č. indexu	Medzinárodná identifikácia látok	č. v ES	č. CAS	Klasifikácia		Označovanie			Špecifické koncentračné limity, M-faktory	Poznámkas
				Kódy tried a kategórií nebezpečnosti	Kódy výstražných upozornení	Kódy piktogramov a výstražných slov	Kódy výstražných upozornení	Kódy ďalších výstražných upozornení		
016-058-00-5	thionyl chloride, reaction products with 1,3,4-thiadiazol-2,5-dithiol, *tert*-nonanethiol and C_{12-14}—*tert*-alkylamine	404-820-3	—	Skin Irrit. 2 Skin Sens. 1 Aquatic Chronic 3	H315 H317 H412	GHS07 Wng	H315 H317 H412			
016-059-00-0	*N*,*N*,*N*',*N*'-tetramethyldithio-bis(ethylene)diamine dihydrochloride	405-300-9	17339-60-5	Acute Tox. 4 (*) Eye Irrit. 2 Skin Sens. 1 Aquatic Acute 1 Aquatic Chronic 1	H302 H319 H317 H400 H410	GHS07 GHS09 Wng	H302 H319 H317 H410			
016-060-00-6	diammonium peroxodisulphate; ammonium persulphate	231-786-5	7727-54-0	Ox. Sol. 3 Acute Tox. 4 (*) Eye Irrit. 2 STOT Single 3 Skin Irrit. 2 Resp. Sens. 1 Skin Sens. 1	H272 H302 H319 H335 H315 H334 H317	GHS03 GHS08 GHS07 Dgr	H272 H302 H319 H335 H315 H334 H317			
016-061-00-1	dipotassium peroxodisulphate; potassium persulphate	231-781-8	7727-21-1	Ox. Sol. 3 Acute Tox. 4 (*) Eye Irrit. 2 STOT Single 3 Skin Irrit. 2 Resp. Sens. 1 Skin Sens. 1	H272 H302 H319 H335 H315 H334 H317	GHS03 GHS08 GHS07 Dgr	H272 H302 H319 H335 H315 H334 H317			
016-062-00-7	bensultap (ISO); 1,3-bis(phenylsulfonylthio)-2-(*N*,*N*-dimethylamino)propane	—	17606-31-4	Acute Tox. 4 (*) Aquatic Acute 1 Aquatic Chronic 1	H302 H400 H410	GHS07 GHS09 Wng	H302 H410			
016-063-00-2	sodium metabisulphite	231-673-0	7681-57-4	Acute Tox. 4 (*) Eye Dam. 1	H302 H318	GHS05 GHS07 Dgr	H302 H318	EUH031		

▼B

č. indexu	Medzinárodná identifikácia látok	č. v ES	č. CAS	Klasifikácia		Označovanie			Špecifické koncentračné limity, M-faktory	Poznámkas
				Kódy tried a kategórií nebezpečnosti	Kódy výstražných upozornení	Kódy piktogramov a výstražných slov	Kódy výstražných upozornení	Kódy ďalších výstražných upozornení		
016-064-00-8	sodium hydrogensulphite . . . %; sodium bisulphite . . . %	231-548-0	7631-90-5	Acute Tox. 4 (*)	H302	GHS07 Wng	H302	EUH031		B
016-065-00-3	sodium 1-amino-4-[2-methyl-5-(4-methylphenylsulfonylamino)phenylamino]anthraquinone-2-sulfonate	400-100-8	84057-97-6	Aquatic Chronic 2	H411	GHS09	H411			
016-066-00-9	tetrasodium [5-((4-amino-6-chloro-1,3,5-triazin-2-yl)amino)-2-((2-hydroxy-3,5-disulfonatophenylazo)-2- sulfonatobenzylidenehydrazino)benzoate]copper(II)	404-070-7	116912-62-0	Aquatic Chronic 3	H412	—	H412			
016-067-00-4	(4-methylphenyl)mesitylene sulfonate	407-530-5	67811-06-7	Aquatic Chronic 4	H413	—	H413			
016-068-00-X	sodium 3,5-bis(tetradecyloxycarbonyl)benzenesulfinate	407-720-8	155160-86-4	Skin Sens. 1 Aquatic Chronic 2	H317 H411	GHS07 GHS09 Wng	H317 H411			
016-069-00-5	3,5-bis-(tetradecyloxycarbonyl)benzenesulfinic acid	407-990-7	141915-64-2	Skin Sens. 1 Aquatic Chronic 2	H317 H411	GHS07 GHS09 Wng	H317 H411			
016-070-00-0	4-benzyloxy-4'-(2,3-epoxy-2-methylprop-1-yloxy)diphenylsulfone	408-220-2	—	Aquatic Chronic 4	H413	—	H413			
016-071-00-6	trisodium 3-amino-6,13-dichloro-10-((3-((4-chloro-6-(2-sulfophenylamino)-1,3,5-triazin-2-yl)amino)propyl) amino)-4,11-triphenoxydioxazinedisulfonate	410-130-3	136248-03-8	Skin Sens. 1	H317	GHS07 Wng	H317			
016-072-00-1	3-amino-4-hydroxy-*N*-(2-methoxyethyl)-benzenesulfonamide	411-520-6	112195-27-4	Eye Dam. 1 Skin Sens. 1 Aquatic Chronic 2	H318 H317 H411	GHS05 GHS07 GHS09 Dgr	H318 H317 H411			

▼B

č. indexu	Medzinárodná identifikácia látok	č. v ES	č. CAS	Klasifikácia		Označovanie			Špecifické koncentračné limity, M-faktory	Poznámkas
				Kódy tried a kategórií nebezpečnosti	Kódy výstražných upozornení	Kódy piktogramov a výstražných slov	Kódy výstražných upozornení	Kódy ďalších výstražných upozornení		
016-073-00-7	tetrakis(phenylmethyl)thioperoxydi(carbothioamide)	404-310-0	10591-85-2	Aquatic Chronic 4	H413	—	H413			
016-074-00-2	6-fluoro-2-methyl-3-(4-methylthiobenzyl)indene	405-410-7	—	Skin Irrit. 2 Eye Dam. 1 Skin Sens. 1 Aquatic Chronic 2	H315 H318 H317 H411	GHS05 GHS07 GHS09 Dgr	H315 H318 H317 H411			
016-075-00-8	2,2'-diallyl-4,4'-sulfonyldiphenol	411-570-9	41481-66-7	Skin Sens. 1 Aquatic Chronic 2	H317 H411	GHS07 GHS09 Wng	H317 H411			
016-076-00-3	2,3-bis((2-mercaptoethyl)thio)-1-propanethiol	411-290-7	131538-00-6	Acute Tox. 4 (*) STOT Rep. 2 (*) Aquatic Acute 1 Aquatic Chronic 1	H302 H373 (**) H400 H410	GHS08 GHS07 GHS09 Wng	H302 H373 (**) H410			
016-077-00-9	2-chloro-*p*-toluenesulfochloride	412-890-1	42413-03-6	Skin Corr. 1B Skin Sens. 1 Aquatic Chronic 3	H314 H317 H412	GHS05 GHS07 Dgr	H314 H317 H412			
016-078-00-4	4-methyl-*N*,*N*-bis(2-(((4-methylphenyl)sulfonyl)amino)ethyl)benzenesulfonamide	413-300-5	56187-04-3	Aquatic Chronic 4	H413	—				
016-079-00-X	*N*,*N*-bis(2-(*p*-toluenesulfonyloxy)ethyl)-*p*-toluenesulfonamide	412-920-3	16695-22-0	Skin Sens. 1 Aquatic Chronic 4	H317 H413	GHS07 Wng	H317 H413			
016-080-00-5	sodium 2-anilino-5-(2-nitro-4-(*N*-phenylsulfamoyl))anilinobenzenesulfonate	412-320-1	31361-99-6	Eye Dam. 1 Aquatic Chronic 3	H318 H412	GHS05 Dgr	H318 H412			
016-081-00-0	hexahydrocyclopenta[*c*]pyrrole-1-(1*H*)-ammonium *N*-ethoxycarbonyl-*N*-(*p*-tolylsulfonyl)azanide	418-350-1	—	Muta. 2 Acute Tox. 4 (*) Eye Irrit. 2 Skin Sens. 1 Aquatic Chronic 2	H341 H302 H319 H317 H411	GHS08 GHS07 GHS09 Wng	H341 H302 H319 H317 H411			

▼B

č. indexu	Medzinárodná identifikácia látok	č. v ES	č. CAS	Klasifikácia		Označovanie			Špecifické koncentračné limity, M-faktory	Poznámkas
				Kódy tried a kategórií nebezpečnosti	Kódy výstražných upozornení	Kódy piktogramov a výstražných slov	Kódy výstražných upozornení	Kódy ďalších výstražných upozornení		
016-082-00-6	ethoxysulfuron (ISO); 1-(4,6-dimethoxypyrimidin-2-yl)-3-(2-ethoxyphenoxysulfonyl)urea	—	126801-58-9	Aquatic Acute 1 Aquatic Chronic 1	H400 H410	GHS09 Wng	H410			
016-083-00-1	acibenzolar-*S*-methyl; benzo[1,2,3]thiadiazole-7-carbothioic acid *S*-methyl ester	420-050-0	135158-54-2	Eye Irrit. 2 STOT Single 3 Skin Irrit. 2 Skin Sens. 1 Aquatic Acute 1 Aquatic Chronic 1	H319 H335 H315 H317 H400 H410	GHS07 GHS09 Wng	H319 H335 H315 H317 H410			

▼M1

016-084-00-7	prosulfuron (ISO); 1-(4-methoxy-6-methyl-1,3,5-triazin-2-yl)-3-[2-(3,3,3-trifluoropropyl)phenylsulfonyl]urea	—	94125-34-5	Acute Tox. 4 * Aquatic Acute 1 Aquatic Chronic 1	H302 H400 H410	GHS07 GHS09 Wng	H302 H410		M=100	

▼B

016-085-00-2	flazasulfuron (ISO); 1-(4,6-dimethoxypyrimidin-2-yl)-3-(3-trifluoromethyl-2-pyridylsulfonyl)urea	—	104040-78-0	Aquatic Acute 1 Aquatic Chronic 1	H400 H410	GHS09 Wng	H410			
016-086-00-8	tetrasodium 10-amino-6,13-dichloro-3-(3-(4-(2,5-disulfonatoanilino)-6-fluoro-1,3,5-triazin-2-ylamino)prop-3-ylamino)-5,12-dioxa-7,14-diazapentacene-4,11-disulfonate	402-590-9	109125-56-6	Eye Dam. 1	H318	GHS05 Dgr	H318			

▼B

č. indexu	Medzinárodná identifikácia látok	č. v ES	č. CAS	Klasifikácia		Označovanie			Špecifické koncentračné limity, M-faktory	Poznámkas
				Kódy tried a kategórií nebezpečnosti	Kódy výstražných upozornení	Kódy piktogramov a výstražných slov	Kódy výstražných upozornení	Kódy ďalších výstražných upozornení		

016-087-00-3	reaction mass of: thiobis(4,1-phenylene)-*S*,*S*,*S*',*S*'-tetraphenyldisulfonium bishexafluorophosphate;
	diphenyl(4-phenylthiophenyl)sulfonium hexafluorophosphate;
	propylene carbonate
		403-490-8	104558-95-4	Eye Irrit. 2
				Skin Sens. 1
				Aquatic Acute 1
				Aquatic Chronic 1
					H319
					H317
					H400
					H410
						GHS07
						GHS09
						Wng
							H319
							H317
							H410			

016-088-00-9	4-(bis(4-(diethylamino)phenyl)methyl)benzene-1,2-dimethanesulfonic acid	407-280-7	71297-11-5	Aquatic Chronic 3	H412	—	H412			
016-089-00-4	reaction mass of esters of 5,5',6,6',7,7'-hexahydroxy-3,3,3',3'-tetramethyl-1,1'-spirobiindan and 2-diazo-1,2-dihydro-1-oxo-5-sulfonaphthalene	413-840-1	—	Self-react. C (****) Aquatic Chronic 4	H242 H413	GHS02 Dgr	H242 H413			
016-090-00-X	4-methyl-*N*-(methylsulfonyl)benzenesulfonamide	415-040-8	14653-91-9	Acute Tox. 4 (*) STOT Single 3 Eye Dam. 1	H302 H335 H318	GHS05 GHS07 Dgr	H302 H335 H318			
016-091-00-5	C_{12-14}—*tert*-alkyl ammonium 1-amino-9,10-dihydro-9,10-dioxo-4-(2,4,6-trimethylanilino)-anthracen-2-sulfonate	414-110-5	—	Eye Dam. 1 Aquatic Acute 1 Aquatic Chronic 1	H318 H400 H410	GHS05 GHS09 Dgr	H318 H410			
▼M5 016-092-00-0	reaction mass of: 4,7-bis(mercaptomethyl)-3,6,9-trithia-1,11-undecanedithiol; 4,8-bis(mercaptomethyl)-3,6,9-trithia-1,11-undecanedithiol; 5,7-bis(mercaptomethyl)-3,6,9-trithia-1,11-undecanedithiol	427-050-1	—	Repr. 2 Skin Irrit. 2 Skin Sens. 1 Aquatic Acute 1 Aquatic Chronic 1	H361f H315 H317 H400 H410	GHS08 GHS07 GHS09 Wng	H361f H315 H317 H410			

▼B

č. indexu	Medzinárodná identifikácia látok	č. v ES	č. CAS	Klasifikácia		Označovanie			Špecifické koncentračné limity, M-faktory	Poznámkas
				Kódy tried a kategórií nebezpečnosti	Kódy výstražných upozornení	Kódy piktogramov a výstražných slov	Kódy výstražných upozornení	Kódy ďalších výstražných upozornení		
016-093-00-6	reaction mass of: 4-(7-hydroxy-2,4,4-trimethyl-2-chromanyl)resorcinol-4-yl-tris(6-diazo-5,6-dihydro-5-oxonaphthalen-1-sulfonate); 4-(7-hydroxy-2,4,4-trimethyl-2-chromanyl)resorcinolbis(6-diazo-5,6-dihydro-5-oxonaphthalen-1-sulfonate) (2:1)	414-770-4	140698-96-0	Self-react. C(****) Carc. 2	H242 H351	GHS02 GHS08 Dgr	H242 H351			

▼M1

016-094-00-1	sulfur	231-722-6	7704-34-9	Skin Irrit. 2	H315	GHS07 Wng	H315			

▼B

016-095-00-7	reaction mass of: reaction product of 4,4'-methylenebis[2-(4-hydroxybenzyl)-3,6-dimethylphenol] and 6-diazo-5,6-dihydro-5-oxo-naphthalenesulfonate (1:2); Reaction product of 4,4'-methylenebis[2-(4-hydroxybenzyl)-3,6-dimethylphenol] and 6-diazo-5,6-dihydro-5-oxo-naphthalenesulfonate (1:3)	417-980-4	—	Self-react. C(****) Carc. 2	H242 H351	GHS02 GHS08 Dgr	H242 H351			
016-096-00-2	thifensulfuron-methyl (ISO); methyl 3-(4-methoxy-6-methyl-1,3,5-triazin-2-ylcarbamoylsulfamoyl)thiophene-2-carboxylate	—	79277-27-3	Aquatic Acute 1 Aquatic Chronic 1	H400 H410	GHS09 Wng	H410			

▼M1

č. indexu	Medzinárodná identifikácia látok	č. v ES	č. CAS	Klasifikácia		Označovanie			Špecifické koncentračné limity, M-faktory	Poznámkas
				Kódy tried a kategórií nebezpečnosti	Kódy výstražných upozornení	Kódy piktogramov a výstražných slov	Kódy výstražných upozornení	Kódy ďalších výstražných upozornení		
016-097-00-8	1-amino-2-methyl-2-propanethiol hydrochloride	434-480-1	32047-53-3	Acute Tox. 4 * Skin Corr. 1B Skin Sens. 1 Aquatic Chronic 3	H302 H314 H317 H412	GHS05 GHS07 Dgr	H302 H314 H317 H412			

▼M5

017-001-00-7	chlorine	231-959-5	7782-50-5	Ox. Gas 1 Press. Gas Acute Tox. 3 * Eye Irrit. 2 STOT SE 3 Skin Irrit. 2 Aquatic Acute 1	H270 H331 H319 H335 H315 H400	GHS03 GHS04 GHS06 GHS09 Dgr	H270 H331 H319 H335 H315 H400		M = 100	U

▼B

017-002-00-2	hydrogen chloride	231-595-7	7647-01-0	Press. Gas Acute Tox. 3 (*) Skin Corr. 1A	H331 H314	GHS04 GHS06 GHS05 Dgr	H331 H314			U5
017-002-01-X	hydrochloric acid ... %	231-595-7	—	Skin Corr. 1B STOT Single 3	H314 H335	GHS05 GHS07 Dgr	H314 H335		Skin Corr. 1B; H314: C ≥ 25 % Skin Irrit. 2; H315: 10 % ≤ C < 25 % Eye Irrit. 2; H319: 10 % ≤ C < 25 % STOT Single 3; H335: C ≥ 25 %	B
017-003-00-8	barium chlorate	236-760-7	13477-00-4	Ox. Sol. 1 Acute Tox. 4 (*) Acute Tox. 4 (*) Aquatic Chronic 2	H271 H332 H302 H411	GHS03 GHS07 GHS09 Dgr	H271 H332 H302 H411			

▼B

č. indexu	Medzinárodná identifikácia látok	č. v ES	č. CAS	Klasifikácia		Označovanie			Špecifické koncentračné limity, M-faktory	Poznámkas
				Kódy tried a kategórií nebezpečnosti	Kódy výstražných upozornení	Kódy piktogramov a výstražných slov	Kódy výstražných upozornení	Kódy ďalších výstražných upozornení		
017-004-00-3	potassium chlorate	223-289-7	3811-04-9	Ox. Sol. 1 Acute Tox. 4 (*) Acute Tox. 4 (*) Aquatic Chronic 2	H271 H332 H302 H411	GHS03 GHS07 GHS09 Dgr	H271 H332 H302 H411			
017-005-00-9	sodium chlorate	231-887-4	7775-09-9	Ox. Sol. 1 Acute Tox. 4 (*) Aquatic Chronic 2	H271 H302 H411	GHS03 GHS07 GHS09 Dgr	H271 H302 H411			
017-006-00-4	perchloric acid ... %	231-512-4	7601-90-3	Ox. Liq. 1 Skin Corr. 1A	H271 H314	GHS03 GHS05 Dgr	H271 H314		Skin Corr. 1A; H314: C ≥ 50 % Skin Corr. 1B; H314: 10 % ≤ C < 50 % Skin Irrit. 2; H315: 1 % ≤ C < 10 % Eye Irrit. 2; H319: 1 % ≤ C < 10 % Ox. Liq. 1; H271: C > 50 %: Ox. Liq. 2; H272: C ≤ 50 %:	B
017-007-00-X	barium perchlorate	236-710-4	13465-95-7	Ox. Sol. 1 Acute Tox. 4 (*) Acute Tox. 4 (*)	H271 H332 H302	GHS03 GHS07 Dgr	H271 H332 H302			
017-008-00-5	potassium perchlorate	231-912-9	7778-74-7	Ox. Sol. 1 Acute Tox. 4 (*)	H271 H302	GHS03 GHS07 Dgr	H271 H302			

▼B

č. indexu	Medzinárodná identifikácia látok	č. v ES	č. CAS	Klasifikácia		Označovanie			Špecifické koncentračné limity, M-faktory	Poznámkas
				Kódy tried a kategórií nebezpečnosti	Kódy výstražných upozornení	Kódy piktogramov a výstražných slov	Kódy výstražných upozornení	Kódy ďalších výstražných upozornení		
▼M1 017-009-00-0	ammonium perchlorate	232-235-1	7790-98-9	Expl. 1.1 Ox. Sol. 1	H201 H271	GHS01 Dgr	H201 H271			T
▼B 017-010-00-6	sodium perchlorate	231-511-9	7601-89-0	Ox. Sol. 1 Acute Tox. 4 (*)	H271 H302	GHS03 GHS07 Dgr	H271 H302			
017-011-00-1	sodium hypochlorite, solution ... % Cl active	231-668-3	7681-52-9	Skin Corr. 1B Aquatic Acute 1	H314 H400	GHS05 GHS09 Dgr	H314 H400	EUH031	EUH031: C ≥ 5 %	B
▼M5 017-012-00-7	calcium hypochlorite	231-908-7	7778-54-3	Ox. Sol. 2 Acute Tox. 4 * Skin Corr. 1B Aquatic Acute 1	H272 H302 H314 H400	GHS03 GHS05 GHS07 GHS09 Dgr	H272 H302 H314 H400	EUH031	Skin Corr. 1B; H314: C ≥ 5 % Skin Irrit. 2; H315: 1 % ≤ C < 5 % Eye Dam. 1; H318: 3 % ≤ C < 5 % Eye Irrit. 2; H319: 0,5 % ≤ C < 3 % M = 10	T
▼B 017-013-00-2	calcium chloride	233-140-8	10043-52-4	Eye Irrit. 2	H319	GHS07 Wng	H319			
017-014-00-8	ammonium chloride	235-186-4	12125-02-9	Acute Tox. 4 (*) Eye Irrit. 2	H302 H319	GHS07 Wng	H302 H319			
017-015-00-3	(2-(aminomethyl)phenyl)acetyl-chloride hydrochloride	417-410-4	61807-67-8	Acute Tox. 4 (*) Skin Corr. 1A Skin Sens. 1	H302 H314 H317	GHS05 GHS07 Dgr	H302 H314 H317			

▼B

č. indexu	Medzinárodná identifikácia látok	č. v ES	č. CAS	Klasifikácia		Označovanie			Špecifické koncentračné limity, M-faktory	Poznámkas
				Kódy tried a kategórií nebezpečnosti	Kódy výstražných upozornení	Kódy piktogramov a výstražných slov	Kódy výstražných upozornení	Kódy ďalších výstražných upozornení		
017-016-00-9	methyltriphenylphosphonium chloride	418-400-2	1031-15-8	Acute Tox. 4 (*) Acute Tox. 4 (*) Skin Irrit. 2 Eye Dam. 1 Aquatic Chronic 2	H312 H302 H315 H318 H411	GHS05 GHS07 GHS09 Dgr	H312 H302 H315 H318 H411			
017-017-00-4	(*Z*)-13-docosenyl-*N*,*N*-bis(2-hydroxyethyl)-*N*-methyl-ammonium-chloride	426-210-6	120086-58-0	Skin Corr. 1B Aquatic Acute 1 Aquatic Chronic 1	H314 H400 H410	GHS05 GHS09 Dgr	H314 H410			
017-018-00-X	*N*,*N*,*N*-trimethyl-2,3-bis(stearoyloxy)propylammonium chloride	405-660-7	—	Aquatic Chronic 2	H411	GHS09	H411			
017-019-00-5	(*R*)-1,2,3,4-tetrahydro-6,7-dimethoxy-1-veratrylisoquinoline hydrochloride	415-110-8	54417-53-7	Acute Tox. 4 (*) Aquatic Chronic 3	H302 H412	GHS07 Wng	H302 H412			
017-020-00-0	ethyl propoxy aluminium chloride	421-790-7	13014-29-4	Water-react. 1 Skin Corr. 1A	H260 H314	GHS02 GHS05 Dgr	H260 H314	EUH014		

▼B

č. indexu	Medzinárodná identifikácia látok	č. v ES	č. CAS	Klasifikácia		Označovanie			Špecifické koncentračné limity, M-faktory	Poznámkas
				Kódy tried a kategórií nebezpečnosti	Kódy výstražných upozornení	Kódy piktogramov a výstražných slov	Kódy výstražných upozornení	Kódy ďalších výstražných upozornení		
017-021-00-6	behenamidopropyl-dimethyl-(dihydroxypropyl) ammonium chloride	423-420-1	136920-10-0	Eye Dam. 1 Skin Sens. 1 Aquatic Acute 1 Aquatic Chronic 1	H318 H317 H400 H410	GHS05 GHS07 GHS09 Dgr	H318 H317 H410			
▼M1 017-023-00-7	[phosphinyldynetris(oxy)] tris[3-aminopropyl-2-hydroxy-*N*,*N*-dimethyl-*N*-(C_{6-18})-alkyl] trichlorides	425-520-9	197179-61-6	Eye Dam. 1 Aquatic Acute 1 Aquatic Chronic 1	H318 H400 H410	GHS05 GHS09 Dgr	H318 H410			
▼M5 017-026-00-3	chlorine dioxide	233-162-8	10049-04-4	Press. Gas Ox. Gas 1 Acute Tox. 2 * Skin Corr. 1B Aquatic Acute 1	H270 H330 H314 H400	GHS04 GHS03 GHS06 GHS05 GHS09 Dgr	H270 H330 H314 H400		M = 10	5
017-026-01-0	chlorine dioxide … %	233-162-8	10049-04-4	Acute Tox. 3 * Skin Corr. 1B Aquatic Acute 1	H301 H314 H400	GHS06 GHS05 GHS09 Dgr	H301 H314 H400		Skin Corr. 1B; H314: C ≥ 5 % Skin Irrit. 2; H315: 1 % ≤ C < 5 % Eye Dam. 1; H318: 3 % ≤ C < 5 % Eye Irrit. 2; H319: 0,3 % ≤ C < 3 % STOT SE 3; H335: C ≥ 3 % M = 10	B

▼B

č. indexu	Medzinárodná identifikácia látok	č. v ES	č. CAS	Klasifikácia		Označovanie			Špecifické koncentračné limity, M-faktory	Poznámkas
				Kódy tried a kategórií nebezpečnosti	Kódy výstražných upozornení	Kódy piktogramov a výstražných slov	Kódy výstražných upozornení	Kódy ďalších výstražných upozornení		
019-001-00-2	potassium	231-119-8	7440-09-7	Water-react. 1 Skin Corr. 1B	H260 H314	GHS02 GHS05 Dgr	H260 H314	EUH014		
019-002-00-8	potassium hydroxide; caustic potash	215-181-3	1310-58-3	Acute Tox. 4 (*) Skin Corr. 1A	H302 H314	GHS05 GHS07 Dgr	H302 H314		Skin Corr. 1A; H314: C ≥ 5 % Skin Corr. 1B; H314: 2 % ≤ C < 5 % Skin Irrit. 2; H315: 0,5 % ≤ C < 2 % Eye Irrit. 2; H319: 0,5 % ≤ C < 2 %	
020-001-00-X	calcium	231-179-5	7440-70-2	Water-react. 2	H261	GHS02 Dgr	H261			
020-002-00-5	calcium cyanide	209-740-0	592-01-8	Acute Tox. 2 (*) Aquatic Acute 1 Aquatic Chronic 1	H300 H400 H410	GHS06 GHS09 Dgr	H300 H410	EUH032		

020-003-00-0	reaction mass of: dicalcium (bis(2-hydroxy-5-tetra-propenylphenylmethyl)methylamine)dihydroxide;
	tri-calcium (tris(2-hydroxy-5-tetra-propenylphenylmethyl)methylamine)tri-hydroxide;
	poly[calcium ((2-hydroxy-5-tetra-propenyl-phenylmethyl)methylamine)hydroxide]
		420-470-4	—	Eye Irrit. 2
				Skin Irrit. 2
				Skin Sens. 1
					H319
					H315
					H317
						GHS07
						Wng
							H319
							H315
							H317			

022-001-00-5	titanium tetrachloride	231-441-9	7550-45-0	Skin Corr. 1B	H314	GHS05 Dgr	H314	EUH014		

▼B

č. indexu	Medzinárodná identifikácia látok	č. v ES	č. CAS	Klasifikácia		Označovanie			Špecifické koncentračné limity, M-faktory	Poznámkas
				Kódy tried a kategórií nebezpečnosti	Kódy výstražných upozornení	Kódy piktogramov a výstražných slov	Kódy výstražných upozornení	Kódy ďalších výstražných upozornení		
022-002-00-0	titanium(4+) oxalate	403-260-7	—	Eye Dam. 1	H318	GHS05 Dgr	H318			
022-003-00-6	bis(η^5-cyclopentadienyl)-bis(2,6-difluoro-3-[pyrrol-1-yl]-phenyl)titanium	412-000-1	125051-32-3	Flam. Sol. 1 Repr. 2 STOT Rep. 2 (*) Aquatic Chronic 2	H228 H361f (***) H373 (**) H411	GHS02 GHS08 GHS09 Dgr	H228 H361f (***) H373 (**) H411			T
▼M5										
022-004-00-1	potassium titanium oxide ($K_2Ti_6O_{13}$)	432-240-0	12056-51-8	Carc. 2	H351	GHS08 Wng	H351			
▼M1										
022-005-00-7	[*N*-(1,1-dimethylethyl)-1,1-dimethyl-1-[(1,2,3,4,5-η)-2,3,4,5-tetramethyl-2,4-cyclopentadien-1-yl]silanaminato(2-)-κ*N*][(1,2,3,4-η)-1,3-pentadiene]-titanium	419-840-8	169104-71-6	Flam. Sol. 1**** Skin Corr. 1B Skin Sens. 1 Aquatic Chronic 4	H228 H314 H317 H413	GHS02 GHS05 GHS07 Dgr	H228 H314 H317 H413			
▼B										
023-001-00-8	divanadium pentaoxide; vanadium pentoxide	215-239-8	1314-62-1	Muta. 2 Repr. 2 STOT Rep. 1 Acute Tox. 4 (*) Acute Tox. 4 (*) STOT Single 3 Aquatic Chronic 2	H341 H361d (***) H372 (**) H332 H302 H335 H411	GHS08 GHS07 GHS09 Dgr	H341 H361d (***) H372 (**) H332 H302 H335 H411			

▼B

č. indexu	Medzinárodná identifikácia látok	č. v ES	č. CAS	Klasifikácia		Označovanie			Špecifické koncentračné limity, M-faktory	Poznámkas
				Kódy tried a kategórií nebezpečnosti	Kódy výstražných upozornení	Kódy piktogramov a výstražných slov	Kódy výstražných upozornení	Kódy ďalších výstražných upozornení		
024-001-00-0	chromium (VI) trioxide	215-607-8	1333-82-0	Ox. Sol. 1 Carc. 1A Muta. 1B Repr. 2 Acute Tox. 2 (*) Acute Tox. 3 (*) Acute Tox. 3 (*) STOT Rep. 1 Skin Corr. 1A Resp. Sens. 1 Skin Sens. 1 Aquatic Acute 1 Aquatic Chronic 1	H271 H350 H340 H361f (***) H330 H311 H301 H372 (**) H314 H334 H317 H400 H410	GHS03 GHS06 GHS08 GHS05 GHS09 Dgr	H271 H350 H340 H361f (***) H330 H311 H301 H372 (**) H314 H334 H317 H410		Skin Corr. 1A; H314: C ≥ 10 % Skin Corr. 1B; H314: 5 % ≤ C < 10 % Skin Irrit. 2: H315: 1 % ≤ C < 5 % Eye Irrit. 2; H319: 1 % ≤ C < 5 % STOT Single 3; H335: C ≥ 1 %	
024-002-00-6	potassium dichromate	231-906-6	7778-50-9	Ox. Sol. 2 Carc. 1B Muta. 1B Repr. 1B Acute Tox. 2 (*) Acute Tox. 3 (*) STOT Rep. 1 Acute Tox. 4 (*) Skin Corr. 1B Resp. Sens. 1 Skin Sens. 1 Aquatic Acute 1 Aquatic Chronic 1	H272 H350 H340 H360FD H330 H301 H372 (**) H312 H314 H334 H317 H400 H410	GHS03 GHS06 GHS08 GHS05 GHS09 Dgr	H272 H350 H340 H360FD H330 H301 H372 (**) H312 H314 H334 H317 H410		STOT Single 3; H335: C ≥ 5 %	3

▼B

č. indexu	Medzinárodná identifikácia látok	č. v ES	č. CAS	Klasifikácia		Označovanie			Špecifické koncentračné limity, M-faktory	Poznámkas
				Kódy tried a kategórií nebezpečnosti	Kódy výstražných upozornení	Kódy piktogramov a výstražných slov	Kódy výstražných upozornení	Kódy ďalších výstražných upozornení		
024-003-00-1	ammonium dichromate	232-143-1	7789-09-5	Ox. Sol. 2 (****) Carc. 1B Muta. 1B Repr. 1B Acute Tox. 2 (*) Acute Tox. 3 (*) STOT Rep. 1 Acute Tox. 4 (*) Skin Corr. 1B Resp. Sens. 1 Skin Sens. 1 Aquatic Acute 1 Aquatic Chronic 1	H272 H350 H340 H360FD H330 H301 H372 (**) H312 H314 H334 H317 H400 H410	GHS03 GHS06 GHS08 GHS05 GHS09 Dgr	H272 H350 H340 H360FD H330 H301 H372 (**) H312 H314 H334 H317 H410		STOT Single 3; H335: C ≥ 5 % Resp. Sens.; H334: C ≥ 0,2 % Skin Sens.; H317: C ≥ 0,2 %	G3

▼M5

024-004-00-7	sodium dichromate	234-190-3	10588-01-9	Ox. Sol. 2 Carc. 1B Muta. 1B Repr. 1B Acute Tox. 2 * Acute Tox. 3 * Acute Tox. 4 * STOT RE 1 Skin Corr. 1B Resp. Sens. 1 Skin Sens. 1 Aquatic Acute 1 Aquatic Chronic 1	H272 H350 H340 H360FD H330 H301 H312 H372** H314 H334 H317 H400 H410	GHS03 GHS06 GHS05 GHS08 GHS09 Dgr	H272 H350 H340 H360FD H330 H301 H312 H372** H314 H334 H317 H410		Resp. Sens. 1; H334: C ≥ 0,2 % Skin Sens. 1; H317: C ≥ 0,2 % STOT SE 3; H335: C ≥ 5 %	3

▼B

č. indexu	Medzinárodná identifikácia látok	č. v ES	č. CAS	Klasifikácia		Označovanie			Špecifické koncentračné limity, M-faktory	Poznámkas
				Kódy tried a kategórií nebezpečnosti	Kódy výstražných upozornení	Kódy piktogramov a výstražných slov	Kódy výstražných upozornení	Kódy ďalších výstražných upozornení		
▼M1 _____										
▼B 024-005-00-2	chromyl dichloride; chromic oxychloride	239-056-8	14977-61-8	Ox. Liq. 1 Carc. 1B Muta. 1B Skin Corr. 1A Skin Sens. 1 Aquatic Acute 1 Aquatic Chronic 1	H271 H350i H340 H314 H317 H400 H410	GHS03 GHS08 GHS05 GHS07 GHS09 Dgr	H271 H350i H340 H314 H317 H410		Skin Corr. 1A; H314: C ≥ 10 % Skin Corr. 1B; H314: 5 % ≤ C < 10 % Skin Irrit. 2; H315: 0,5 % ≤ C < 5 % Eye Irrit. 2; H319: 0,5 % ≤ C < 5 % STOT Single 3; H335: 0,5 % ≤ C < 5 % Skin Sens. 1; H317: C ≥ 0,5 %	T3
024-006-00-8	potassium chromate	232-140-5	7789-00-6	Carc. 1B Muta. 1B Eye Irrit. 2 STOT Single 3 Skin Irrit. 2 Skin Sens. 1 Aquatic Acute 1 Aquatic Chronic 1	H350i H340 H319 H335 H315 H317 H400 H410	GHS08 GHS07 GHS09 Dgr	H350i H340 H319 H335 H315 H317 H410		Skin Sens. 1; H317: C ≥ 0.5 %	3

▼B

č. indexu	Medzinárodná identifikácia látok	č. v ES	č. CAS	Klasifikácia		Označovanie			Špecifické koncentračné limity, M-faktory	Poznámkas
				Kódy tried a kategórií nebezpečnosti	Kódy výstražných upozornení	Kódy piktogramov a výstražných slov	Kódy výstražných upozornení	Kódy ďalších výstražných upozornení		
024-007-00-3	zinc chromates including zinc potassium chromate	—	—	Carc. 1A Acute Tox. 4 (*) Skin Sens. 1 Aquatic Acute 1 Aquatic Chronic 1	H350 H302 H317 H400 H410	GHS08 GHS07 GHS09 Dgr	H350 H302 H317 H410			A
024-008-00-9	calcium chromate	237-366-8	13765-19-0	Carc. 1B Acute Tox. 4 (*) Aquatic Acute 1 Aquatic Chronic 1	H350 H302 H400 H410	GHS08 GHS07 GHS09 Dgr	H350 H302 H410			
024-009-00-4	strontium chromate	232-142-6	7789-06-2	Carc. 1B Acute Tox. 4 (*) Aquatic Acute 1 Aquatic Chronic 1	H350 H302 H400 H410	GHS08 GHS07 GHS09 Dgr	H350 H302 H400 H410			
024-010-00-X	dichromium tris(chromate); chromium III chromate; chromic chromate	246-356-2	24613-89-6	Ox. Sol. 1 Carc. 1B Skin Corr. 1A Skin Sens. 1 Aquatic Acute 1 Aquatic Chronic 1	H271 H350 H314 H317 H400 H410	GHS03 GHS08 GHS05 GHS07 GHS09 Dgr	H271 H350 H314 H317 H410			T
024-011-00-5	ammonium bis(1-(3,5-dinitro-2-oxidophenylazo)-3-(*N*-phenylcarbamoyl)-2-naphtholato)chromate(1-)	400-110-2	109125-51-1	Self-react. C (****) Aquatic Acute 1 Aquatic Chronic 1	H242 H400 H410	GHS02 GHS09 Dgr	H242 H410			
024-012-00-0	trisodium bis(7-acetamido-2-(4-nitro-2-oxidophenylazo)-3-sulphonato-1-naphtholato)chromate(1-)	400-810-8	—	Muta. 2	H341	GHS08 Wng	H341			
024-013-00-6	trisodium (6-anilino-2-(5-nitro-2-oxidophenylazo)-3-sulphonato-1-naphtholato)(4-sulphonato-1,1'-azodi-2,2'naphtholato)chromate(1-)	402-500-8	—	Eye Dam. 1 Aquatic Chronic 2	H318 H411	GHS05 GHS09 Dgr	H318 H411			

▼B

č. indexu	Medzinárodná identifikácia látok	č. v ES	č. CAS	Klasifikácia		Označovanie			Špecifické koncentračné limity, M-faktory	Poznámkas
				Kódy tried a kategórií nebezpečnosti	Kódy výstražných upozornení	Kódy piktogramov a výstražných slov	Kódy výstražných upozornení	Kódy ďalších výstražných upozornení		
024-014-00-1	trisodium bis(2-(5-chloro-4-nitro-2-oxidophenylazo)-5-sulphonato-1-naphtholato)chromate(1-)	402-870-0	93952-24-0	Eye Dam. 1 Aquatic Chronic 3	H318 H412	GHS05 Dgr	H318 H412			
024-015-00-7	disodium (3-methyl-4-(5-nitro-2-oxidophenylazo)-1-phenylpyrazololato)(1-(3-nitro-2-oxido-5-sulfonatophenylazo)-2-naphtholato)chromate(1-)	404-930-1	—	Acute Tox. 4 (*) Eye Dam. 1 Aquatic Chronic 2	H332 H318 H411	GHS05 GHS07 GHS09 Dgr	H332 H318 H411			
024-016-00-2	tetradecylammonium bis(1-(5-chloro-2-oxidophenylazo)-2-naphtholato)chromate(1-)	405-110-6	88377-66-6	STOT Rep. 2 (*) Aquatic Chronic 4	H373 (**) H413	GHS08 Wng	H373 (**) H413			
024-017-00-8	Chromium (VI) compounds, with the exception of barium chromate and of compounds specified elsewhere in this Annex	—	—	Carc. 1B Skin Sens. 1 Aquatic Acute 1 Aquatic Chronic 1	H350i H317 H400 H410	GHS08 GHS07 GHS09 Dgr	H350i H317 H410			A
024-018-00-3	sodium chromate	231-889-5	7775-11-3	Carc. 1B Muta. 1B Repr. 1B Acute Tox. 2 (*) Acute Tox. 3 (*) STOT Rep. 1 Acute Tox. 4 (*) Skin Corr. 1B Resp. Sens. 1 Skin Sens. 1 Aquatic Acute 1 Aquatic Chronic 1	H350 H340 H360FD H330 H301 H372 (**) H312 H314 H334 H317 H400 H410	GHS06 GHS08 GHS05 GHS09 Dgr	H350 H340 H360FD H330 H301 H372 (**) H312 H314 H334 H317 H410		Resp. Sens.; H334: C ≥ 0,2 % Skin Sens.; H317: C ≥ 0,2 %	3

▼B

č. indexu	Medzinárodná identifikácia látok	č. v ES	č. CAS	Klasifikácia		Označovanie			Špecifické koncentračné limity, M-faktory	Poznámkas
				Kódy tried a kategórií nebezpečnosti	Kódy výstražných upozornení	Kódy piktogramov a výstražných slov	Kódy výstražných upozornení	Kódy ďalších výstražných upozornení		
024-019-00-9	Main component: acetoacetic acid anilide/3-amino-1-hydroxybenzene (ATAN-MAP): trisodium {6-[(2 or 3 or 4)-amino-(4 or 5 or 6)-hydroxyphenylazo]-5'-(phenylsulfamoyl)-3-sulfonatonaphthalene-2-azobenzene-1,2'-diolato}-{6"-[1-(phenylcarbamoyl)ethylazo]-5"'-(phenylsulfamoyl)-3"-sulfonatonaphthalene-2"-azobenzene-1",2"'-diolato}chromate (III); by-product 1: acetoacetic acid anilide/acetoacetic acid anilide (ATAN-ATAN): trisodium bis{6-[1-(phenylcarbamoyl)ethylazo]-5'-(phenylsulfonyl)-3-sulfonatonaphthalene-2-azobenzene-1,2'-diolato}chromate (III); by-product 2: 3-amino-1-hydroxybenzene/3-amino-1-hydroxybenzene (MAP-MAP): trisodium bis{6-[(2 or 3 or 4)-amino-(4 or 5 or 6)-hydroxyphenylazo]-5'-(phenylsulfamoyl)-3-sulfonatonaphthalene-2-azobenzene-1,2'-diolato} chromate (III)	419-230-1	—	Skin Sens. 1 Aquatic Chronic 3	H317 H412	GHS07 Wng	H317 H412			
024-020-00-4	trisodium bis[(3'-nitro-5'-sulfonato(6-amino-2-[4-(2-hydroxy-1-naphtylazo)phenylsulfonylamino]pyrimidin-5-azo)benzene-2',4-diolato)]chromate(III)	418-220-4	—	Skin Sens. 1 Aquatic Chronic 3	H317 H412	GHS07 Wng	H317 H412			

▼M1

č. indexu	Medzinárodná identifikácia látok	č. v ES	č. CAS	Klasifikácia		Označovanie			Špecifické koncentračné limity, M-faktory	Poznámkas
				Kódy tried a kategórií nebezpečnosti	Kódy výstražných upozornení	Kódy piktogramov a výstražných slov	Kódy výstražných upozornení	Kódy ďalších výstražných upozornení		
024-021-00-X	potassium tetrasodium bis[(*N*,*N*'-n)-1'-(phenylcarbamoyl)-3,5-disulfonatobenzeneazo-1'-prop-1'-ene-2,2'-diolato]chromate(III)	425-830-4	—	Eye Dam. 1	H318	GHS05 Dgr	H318			

▼B

025-001-00-3	manganese dioxide	215-202-6	1313-13-9	Acute Tox. 4 (*) Acute Tox. 4 (*)	H332 H302	GHS07 Wng	H332 H302			
025-002-00-9	potassium permanganate	231-760-3	7722-64-7	Ox. Sol. 2 Acute Tox. 4 (*) Aquatic Acute 1 Aquatic Chronic 1	H272 H302 H400 H410	GHS03 GHS07 GHS09 Dgr	H272 H302 H410			
025-003-00-4	manganese sulphate	232-089-9	7785-87-7	STOT Rep. 2 (*) Aquatic Chronic 2	H373 (**) H411	GHS08 GHS09 Wng	H373 (**) H411			
025-004-00-X	bis(*N*,*N*',*N*''-trimethyl-1,4,7-triazacyclononane)-trioxo-dimanganese (IV) di(hexafluorophosphate) monohydrate	411-760-1	116633-53-5	Aquatic Chronic 2	H411	GHS09	H411			
025-005-00-5	reaction mass of: tri-sodium [29*H*, 31*H*-phthalocyanine-*C*,*C*,*C*-trisulfonato (6-)-*N*29,*N*30,*N*31,*N*32] manganate (3-); tetrasodium [29*H*,31*H*-phthalocyanine-*C*,*C*,*C*,*C*-tetrasulfonato (6-)-*N*29,*N*30,*N*31,*N*32], manganate (3-); pentasodium [29*H*,31*H*-phthalocyanine-*C*,*C*,*C*,*C*,*C*-pentasulfonato (6-)-*N*29,*N*30,*N*31,*N*32] manganate (3-)	417-660-4	—	Aquatic Acute 1 Aquatic Chronic 1	H400 H410	GHS09 Wng	H410			

▼B

č. indexu	Medzinárodná identifikácia látok	č. v ES	č. CAS	Klasifikácia		Označovanie			Špecifické koncentračné limity, M-faktory	Poznámkas
				Kódy tried a kategórií nebezpečnosti	Kódy výstražných upozornení	Kódy piktogramov a výstražných slov	Kódy výstražných upozornení	Kódy ďalších výstražných upozornení		
026-001-00-6	(η-cumene)-(η-cyclopentadienyl)iron(II) hexafluoroantimonate	407-840-0	100011-37-8	Acute Tox. 4 (*) Eye Dam. 1 Aquatic Chronic 3	H302 H318 H412	GHS05 GHS07 Dgr	H302 H318 H412			
026-002-00-1	(η-cumene)-(η-cyclopentadienyl)iron(II) trifluoromethanesulfonate	407-880-9	117549-13-0	Acute Tox. 4 (*) Aquatic Chronic 3	H302 H412	GHS07 Wng	H302 H412			

▼M1

026-003-00-7	iron (II) sulfate	231-753-5	7720-78-7	Acute Tox. 4 * Eye Irrit. 2 Skin Irrit. 2	H302 H319 H315	GHS07 Wng	H302 H319 H315			
026-003-01-4	iron (II) sulfate (1:1) heptahydrate; sulfuric acid, iron(II) salt (1:1), heptahydrate; ferrous sulfate heptahydrate	231-753-5	7782-63-0	Acute Tox. 4 * Eye Irrit. 2 Skin Irrit. 2	H302 H319 H315	GHS07 Wng	H302 H319 H315		Skin Irrit. 2; H315: C ≥ 25 %	
026-004-00-2	potassium ferrite	430-010-4	12160-44-0	Skin Corr. 1B Skin Sens. 1	H314 H317	GHS05 GHS07 Dgr	H314 H317			

▼B

027-001-00-9	cobalt	231-158-0	7440-48-4	Resp. Sens. 1 Skin Sens. 1 Aquatic Chronic 4	H334 H317 H413	GHS08 Dgr	H334 H317 H413			

▼M1

027-002-00-4	cobalt oxide	215-154-6	1307-96-6	Acute Tox. 4 * Skin Sens. 1 Aquatic Acute 1 Aquatic Chronic 1	H302 H317 H400 H410	GHS07 GHS09 Wng	H302 H317 H410		M=10	

▼M1

č. indexu	Medzinárodná identifikácia látok	č. v ES	č. CAS	Klasifikácia		Označovanie			Špecifické koncentračné limity, M-faktory	Poznámkas
				Kódy tried a kategórií nebezpečnosti	Kódy výstražných upozornení	Kódy piktogramov a výstražných slov	Kódy výstražných upozornení	Kódy ďalších výstražných upozornení		
027-003-00-X	cobalt sulfide	215-273-3	1317-42-6	Skin Sens. 1 Aquatic Acute 1 Aquatic Chronic 1	H317 H400 H410	GHS07 GHS09 Wng	H317 H410		M=10	
027-004-00-5	cobalt dichloride	231-589-4	7646-79-9	Carc. 1B Muta. 2 Repr. 1B Acute Tox. 4 * Resp. Sens. 1 Skin Sens. 1 Aquatic Acute 1 Aquatic Chronic 1	H350i H341 H360F*** H302 H334 H317 H400 H410	GHS08 GHS07 GHS09 Dgr	H350i H341 H360F*** H302 H334 H317 H410		Carc. 1B; H350i: C ≥ 0,01 % M=10	1
027-005-00-0	cobalt sulfate	233-334-2	10124-43-3	Carc. 1B Muta. 2 Repr. 1B Acute Tox. 4 * Resp. Sens. 1 Skin Sens. 1 Aquatic Acute 1 Aquatic Chronic 1	H350i H341 H360F*** H302 H334 H317 H400 H410	GHS08 GHS07 GHS09 Dgr	H350i H341 H360F*** H302 H334 H317 H410		Carc. 1B; H350i: C ≥ 0,01 % M=10	1
▼M5 027-006-00-6	cobalt di(acetate)	200-755-8	71-48-7	Carc. 1B Muta. 2 Repr. 1B Resp. Sens. 1 Skin Sens. 1 Aquatic Acute 1 Aquatic Chronic 1	H350i H341 H360F*** H334 H317 H400 H410	GHS08 GHS09 Dgr	H350i H341 H360F*** H334 H317 H410		Carc. 1B; H350i: C ≥ 0,01 % M = 10	1
▼M1 027-007-00-1	zinc hexacyanocobaltate(III), tertiary butyl alcohol/polypropylene glycol complex	425-240-7	—	Eye Dam. 1 Aquatic Chronic 2	H318 H411	GHS05 GHS09 Dgr	H318 H411			

▼M1

č. indexu	Medzinárodná identifikácia látok	č. v ES	č. CAS	Klasifikácia		Označovanie			Špecifické koncentračné limity, M-faktory	Poznámkas
				Kódy tried a kategórií nebezpečnosti	Kódy výstražných upozornení	Kódy piktogramov a výstražných slov	Kódy výstražných upozornení	Kódy ďalších výstražných upozornení		
027-008-00-7	complex of cobalt(III)-bis(*N*-phenyl-4-(5-ethylsulfonyl-2-hydroxyphenylazo)-3-hydroxy-naphthylamide), hydrated (n H_2O, 2<n<3)	427-390-9	—	Skin Sens. 1	H317	GHS07 Wng	H317			
▼M5 027-009-00-2	cobalt dinitrate	233-402-1	10141-05-6	Carc. 1B Muta. 2 Repr. 1B Resp. Sens. 1 Skin Sens. 1 Aquatic Acute 1 Aquatic Chronic 1	H350i H341 H360F*** H334 H317 H400 H410	GHS08 GHS09 Dgr	H350i H341 H360F*** H334 H317 H410		Carc. 1B; H350i: C ≥ 0,01 % M = 10	1
▼M1 027-010-00-8	cobalt carbonate	208-169-4	513-79-1	Carc. 1B Muta. 2 Repr. 1B Resp. Sens. 1 Skin Sens. 1 Aquatic Acute 1 Aquatic Chronic 1	H350i H341 H360F*** H334 H317 H400 H410	GHS08 GHS09 Dgr	H350i H341 H360F*** H334 H317 H410		Carc. 1B; H350i: C ≥ 0,01 % M=10	1
▼B 028-001-00-1	tetracarbonylnickel; nickel tetracarbonyl	236-669-2	13463-39-3	Flam. Liq. 2 Carc. 2 Repr. 1B Acute Tox. 2 (*) Aquatic Acute 1 Aquatic Chronic 1	H225 H351 H360D (***) H330 H400 H410	GHS02 GHS06 GHS08 GHS09 Dgr	H225 H351 H360D (***) H330 H410			
▼M1 028-002-00-7	nickel	231-111-4	7440-02-0	Carc. 2 STOT RE 1 Skin Sens. 1	H351 H372** H317	GHS08 GHS07 Dgr	H351 H372** H317			S7

▼M1

č. indexu	Medzinárodná identifikácia látok	č. v ES	č. CAS	Klasifikácia		Označovanie			Špecifické koncentračné limity, M-faktory	Poznámkas
				Kódy tried a kategórií nebezpečnosti	Kódy výstražných upozornení	Kódy piktogramov a výstražných slov	Kódy výstražných upozornení	Kódy ďalších výstražných upozornení		
028-002-01-4	nickel powder; [particle diameter < 1 mm]	231-111-4	7440-02-0	Carc. 2 STOT RE 1 Skin Sens. 1 Aquatic Chronic 3	H351 H372** H317 H412	GHS08 GHS07 Dgr	H351 H372** H317 H412			
028-003-00-2	nickel monoxide; [1] nickel oxide; [2] bunsenite [3]	215-215-7 [1] 234-323-5 [2] - [3]	1313-99-1 [1] 11099-02-8 [2] 34492-97-2 [3]	Carc. 1A STOT RE 1 Skin Sens. 1 Aquatic Chronic 4	H350i H372** H317 H413	GHS08 GHS07 Dgr	H350i H372** H317 H413			
028-004-00-8	nickel dioxide	234-823-3	12035-36-8	Carc. 1A STOT RE 1 Skin Sens. 1 Aquatic Chronic 4	H350i H372** H317 H413	GHS08 GHS07 Dgr	H350i H372** H317 H413			
028-005-00-3	dinickel trioxide	215-217-8	1314-06-3	Carc. 1A STOT RE 1 Skin Sens. 1 Aquatic Chronic 4	H350i H372** H317 H413	GHS08 GHS07 Dgr	H350i H372** H317 H413			
028-006-00-9	nickel (II) sulfide; [1] nickel sulfide; [2] millerite [3]	240-841-2 [1] 234-349-7 [2] - [3]	16812-54-7 [1] 11113-75-0 [2] 1314-04-1 [3]	Carc. 1A Muta. 2 STOT RE 1 Skin Sens. 1 Aquatic Acute 1 Aquatic Chronic 1	H350i H341 H372** H317 H400 H410	GHS08 GHS07 GHS09 Dgr	H350i H341 H372** H317 H410			

▼M1

č. indexu	Medzinárodná identifikácia látok	č. v ES	č. CAS	Klasifikácia		Označovanie			Špecifické koncentračné limity, M-faktory	Poznámkas
				Kódy tried a kategórií nebezpečnosti	Kódy výstražných upozornení	Kódy piktogramov a výstražných slov	Kódy výstražných upozornení	Kódy ďalších výstražných upozornení		
028-007-00-4	trinickel disulfide; nickel subsulfide; [1] heazlewoodite [2]	234-829-6 [1] - [2]	12035-72-2 [1] 12035-71-1 [2]	Carc. 1A Muta. 2 STOT RE 1 Skin Sens. 1 Aquatic Acute 1 Aquatic Chronic 1	H350i H341 H372** H317 H400 H410	GHS08 GHS07 GHS09 Dgr	H350i H341 H372** H317 H410			
028-008-00-X	nickel dihydroxide; [1] nickel hydroxide [2]	235-008-5 [1] 234-348-1 [2]	12054-48-7 [1] 11113-74-9 [2]	Carc. 1A Repr. 1B Muta. 2 STOT RE 1 Acute Tox. 4 * Acute Tox. 4 * Skin Irrit. 2 Resp. Sens. 1 Skin Sens. 1 Aquatic Acute 1 Aquatic Chronic 1	H350i H360D*** H341 H372** H332 H302 H315 H334 H317 H400 H410	GHS08 GHS07 GHS09 Dgr	H350i H360D*** H341 H372** H332 H302 H315 H334 H317 H410			
▼M5 028-009-00-5	nickel sulfate	232-104-9	7786-81-4	Carc. 1A Muta. 2 Repr. 1B STOT RE 1 Acute Tox. 4 * Acute Tox. 4 * Skin Irrit. 2 Resp. Sens. 1 Skin Sens. 1 Aquatic Acute 1 Aquatic Chronic 1	H350i H341 H360D*** H372** H332 H302 H315 H334 H317 H400 H410	GHS08 GHS07 GHS09 Dgr	H350i H341 H360D*** H372** H332 H302 H315 H334 H317 H410		STOT RE 1; H372: C ≥ 1 % STOT RE 2; H373: 0,1 % ≤ C < 1 % Skin Irrit. 2; H315: C ≥ 20 % Skin Sens. 1; H317: C ≥ 0,01 % M = 1	

▼M1

č. indexu	Medzinárodná identifikácia látok	č. v ES	č. CAS	Klasifikácia		Označovanie			Špecifické koncentračné limity, M-faktory	Poznámkas
				Kódy tried a kategórií nebezpečnosti	Kódy výstražných upozornení	Kódy piktogramov a výstražných slov	Kódy výstražných upozornení	Kódy ďalších výstražných upozornení		
028-010-00-0	nickel carbonate; basic nickel carbonate; carbonic acid, nickel (2+) salt; [1] carbonic acid, nickel salt; [2] [μ-[carbonato(2-)-*O*:*O*']] dihydroxy trinickel; [3] [carbonato(2-)] tetrahydroxytrinickel [4]	222-068-2 [1] 240-408-8 [2] 265-748-4 [3] 235-715-9 [4]	3333-67-3 [1] 16337-84-1 [2] 65405-96-1 [3] 12607-70-4 [4]	Carc. 1A Muta. 2 Repr. 1B STOT RE 1 Acute Tox. 4 * Acute Tox. 4 * Skin Irrit. 2 Resp. Sens. 1 Skin Sens. 1 Aquatic Acute 1 Aquatic Chronic 1	H350i H341 H360D*** H372** H332 H302 H315 H334 H317 H400 H410	GHS08 GHS07 GHS09 Dgr	H350i H341 H360D*** H372** H332 H302 H315 H334 H317 H410			

▼M5

028-011-00-6	nickel dichloride	231-743-0	7718-54-9	Carc. 1A Muta. 2 Repr. 1B Acute Tox. 3 * Acute Tox. 3 * STOT RE 1 Skin Irrit. 2 Resp. Sens. 1 Skin Sens. 1 Aquatic Acute 1 Aquatic Chronic 1	H350i H341 H360D*** H331 H301 H372** H315 H334 H317 H400 H410	GHS06 GHS08 GHS09 Dgr	H350i H341 H360D*** H331 H301 H372** H315 H334 H317 H410		STOT RE 1; H372: C ≥ 1 % STOT RE 2; H373: 0,1 % < C < 1 % Skin Irrit. 2; H315: C ≥ 20 % Skin Sens. 1; H317: C ≥ 0,01 % M = 1	

▼M5

č. indexu	Medzinárodná identifikácia látok	č. v ES	č. CAS	Klasifikácia		Označovanie			Špecifické koncentračné limity, M-faktory	Poznámkas
				Kódy tried a kategórií nebezpečnosti	Kódy výstražných upozornení	Kódy piktogramov a výstražných slov	Kódy výstražných upozornení	Kódy ďalších výstražných upozornení		
028-012-00-1	nickel dinitrate; [1] nitric acid, nickel salt [2]	236-068-5 [1] 238-076-4 [2]	13138-45-9 [1] 14216-75-2 [2]	Ox. Sol. 2 Carc. 1A Muta. 2 Repr. 1B STOT RE 1 Acute Tox. 4 * Acute Tox. 4 * Skin Irrit. 2 Eye Dam. 1 Resp. Sens. 1 Skin Sens. 1 Aquatic Acute 1 Aquatic Chronic 1	H272 H350i H341 H360D*** H372** H332 H302 H315 H318 H334 H317 H400 H410	GHS03 GHS05 GHS08 GHS07 GHS09 Dgr	H272 H350i H341 H360D*** H372** H332 H302 H315 H318 H334 H317 H410		STOT RE 1; H372: C ≥ 1 % STOT RE 2; H373: 0,1 % < C < 1 % Skin Irrit. 2; H315: C ≥ 20 % Skin Sens. 1; H317: C ≥ 0,01 % M = 1	
▼M1 028-013-00-7	nickel matte	273-749-6	69012-50-6	Carc. 1A STOT RE 1 Skin Sens. 1 Aquatic Acute 1 Aquatic Chronic 1	H350i H372** H317 H400 H410	GHS08 GHS07 GHS09 Dgr	H350i H372** H317 H410			►M2 — ◄

▼M1

č. indexu	Medzinárodná identifikácia látok	č. v ES	č. CAS	Klasifikácia		Označovanie			Špecifické koncentračné limity, M-faktory	Poznámkas
				Kódy tried a kategórií nebezpečnosti	Kódy výstražných upozornení	Kódy piktogramov a výstražných slov	Kódy výstražných upozornení	Kódy ďalších výstražných upozornení		
028-014-00-2	slimes and sludges, copper electrolytic refining, decopperised, nickel sulfate	295-859-3	92129-57-2	Carc. 1A Muta. 2 Repr. 1B STOT RE 1 Acute Tox. 4 * Acute Tox. 4 * Skin Irrit. 2 Resp. Sens. 1 Skin Sens. 1 Aquatic Acute 1 Aquatic Chronic 1	H350i H341 H360D*** H372** H332 H302 H315 H334 H317 H400 H410	GHS08 GHS07 GHS09 Dgr	H350i H341 H360D*** H372** H332 H302 H315 H334 H317 H410		STOT RE 1; H372: C ≥ 1 % STOT RE 2; H373: 0,1 % ≤ C < 1 % Skin Sens. 1; H317: C ≥ 0,01 % M=1	
028-015-00-8	slimes and sludges, copper electrolyte refining, decopperised	305-433-1	94551-87-8	Carc. 1A Muta. 2 Repr. 1A STOT RE 1 Resp. Sens. 1 Skin Sens. 1 Aquatic Acute 1 Aquatic Chronic 1	H350i H341 H360D*** H372** H334 H317 H400 H410	GHS08 GHS09 Dgr	H350i H341 H360D*** H372** H334 H317 H410			►M2 — ◄
028-016-00-3	nickel diperchlorate; perchloric acid, nickel(II) salt	237-124-1	13637-71-3	Carc. 1A Muta. 2 Repr. 1B STOT RE 1 Skin Corr. 1B Resp. Sens. 1 Skin Sens. 1 Aquatic Acute 1 Aquatic Chronic 1	H350i H341 H360D*** H372** H314 H334 H317 H400 H410	GHS05 GHS08 GHS09 Dgr	H350i H341 H360D*** H372** H314 H334 H317 H410		STOT RE 1; H372: C ≥ 1 % STOT RE 2; H373: 0,1 % ≤ C < 1 % Skin Sens. 1; H317: C ≥ 0,01 % M=1	►M2 — ◄

▼**M1**

č. indexu	Medzinárodná identifikácia látok	č. v ES	č. CAS	Klasifikácia		Označovanie			Špecifické koncentračné limity, M-faktory	Poznámkas
				Kódy tried a kategórií nebezpečnosti	Kódy výstražných upozornení	Kódy piktogramov a výstražných slov	Kódy výstražných upozornení	Kódy ďalších výstražných upozornení		
028-017-00-9	nickel dipotassium bis(sulfate); [1] diammonium nickel bis(sulfate) [2]	237-563-9 [1] 239-793-2 [2]	13842-46-1 [1] 15699-18-0 [2]	Carc. 1A Muta. 2 Repr. 1B STOT RE 1 Acute Tox. 4 * Acute Tox. 4 * Resp. Sens. 1 Skin Sens. 1 Aquatic Acute 1 Aquatic Chronic 1	H350i H341 H360D*** H372** H332 H302 H334 H317 H400 H410	GHS08 GHS07 GHS09 Dgr	H350i H341 H360D*** H372** H332 H302 H334 H317 H410		STOT RE 1; H372: C ≥ 1 % STOT RE 2; H373: 0,1 % ≤ C < 1 % Skin Sens. 1; H317: C ≥ 0,01 % M=1	►**M2** — ◄
028-018-00-4	nickel bis(sulfamidate); nickel sulfamate	237-396-1	13770-89-3	Carc. 1A Muta. 2 Repr. 1B STOT RE 1 Resp. Sens. 1 Skin Sens. 1 Aquatic Acute 1 Aquatic Chronic 1	H350i H341 H360D*** H372** H334 H317 H400 H410	GHS08 GHS09 Dgr	H350i H341 H360D*** H372** H334 H317 H410		STOT RE 1; H372: C ≥ 1 % STOT RE 2; H373: 0,1 % ≤ C < 1 % Skin Sens. 1; H317: C ≥ 0,01 % M=1	►**M2** — ◄
028-019-00-X	nickel bis(tetrafluoroborate)	238-753-4	14708-14-6	Carc. 1A Muta. 2 Repr. 1B STOT RE 1 Resp. Sens. 1 Skin Sens. 1 Aquatic Acute 1 Aquatic Chronic 1	H350i H341 H360D*** H372** H334 H317 H400 H410	GHS08 GHS09 Dgr	H350i H341 H360D*** H372** H334 H317 H410		STOT RE 1; H372: C ≥ 1 % STOT RE 2; H373: 0,1 % ≤ C < 1 % Skin Sens. 1; H317: C ≥ 0,01 % M=1	►**M2** — ◄

▼M1

č. indexu	Medzinárodná identifikácia látok	č. v ES	č. CAS	Klasifikácia		Označovanie			Špecifické koncentračné limity, M-faktory	Poznámkas
				Kódy tried a kategórií nebezpečnosti	Kódy výstražných upozornení	Kódy piktogramov a výstražných slov	Kódy výstražných upozornení	Kódy ďalších výstražných upozornení		
028-021-00-0	nickel diformate; [1] formic acid, nickel salt; [2] formic acid, copper nickel salt [3]	222-101-0 [1] 239-946-6 [2] 268-755-0 [3]	3349-06-2 [1] 15843-02-4 [2] 68134-59-8 [3]	Carc. 1A Muta. 2 Repr. 1B STOT RE 1 Resp. Sens. 1 Skin Sens. 1 Aquatic Acute 1 Aquatic Chronic 1	H350i H341 H360D*** H372** H334 H317 H400 H410	GHS08 GHS09 Dgr	H350i H341 H360D*** H372** H334 H317 H410		STOT RE 1; H372: C ≥ 1 % STOT RE 2; H373: 0,1 % ≤ C < 1 % Skin Sens. 1; H317: C ≥ 0,01 % M=1	►M2 — ◄
▼M5 028-022-00-6	nickel di(acetate); [1] nickel acetate [2]	206-761-7 [1] 239-086-1 [2]	373-02-4 [1] 14998-37-9 [2]	Carc. 1A Muta. 2 Repr. 1B STOT RE 1 Acute Tox. 4 * Acute Tox. 4 * Resp. Sens. 1 Skin Sens. 1 Aquatic Acute 1 Aquatic Chronic 1	H350i H341 H360D*** H372** H332 H302 H334 H317 H400 H410	GHS08 GHS07 GHS09 Dgr	H350i H341 H360D*** H372** H332 H302 H334 H317 H410		STOT RE 1; H372: C ≥ 1 % STOT RE 2; H373: 0,1 % ≤ C < 1 % Skin Sens. 1; H317: C ≥ 0,01 % M = 1	
▼M1 028-024-00-7	nickel dibenzoate	209-046-8	553-71-9	Carc. 1A Muta. 2 Repr. 1B STOT RE 1 Resp. Sens. 1 Skin Sens. 1 Aquatic Acute 1 Aquatic Chronic 1	H350i H341 H360D*** H372** H334 H317 H400 H410	GHS08 GHS09 Dgr	H350i H341 H360D*** H372** H334 H317 H410		STOT RE 1; H372: C ≥ 1 % STOT RE 2; H373: 0,1 % ≤ C < 1 % Skin Sens. 1; H317: C ≥ 0,01 % M=1	►M2 — ◄

▼M1

č. indexu	Medzinárodná identifikácia látok	č. v ES	č. CAS	Klasifikácia		Označovanie			Špecifické koncentračné limity, M-faktory	Poznámkas
				Kódy tried a kategórií nebezpečnosti	Kódy výstražných upozornení	Kódy piktogramov a výstražných slov	Kódy výstražných upozornení	Kódy ďalších výstražných upozornení		
028-025-00-2	nickel bis(4-cyclohexylbutyrate)	223-463-2	3906-55-6	Carc. 1A Muta. 2 Repr. 1B STOT RE 1 Resp. Sens. 1 Skin Sens. 1 Aquatic Acute 1 Aquatic Chronic 1	H350i H341 H360D*** H372** H334 H317 H400 H410	GHS08 GHS09 Dgr	H350i H341 H360D*** H372** H334 H317 H410		STOT RE 1; H372: C ≥ 1 % STOT RE 2; H373: 0,1 % ≤ C < 1 % Skin Sens. 1; H317: C ≥ 0,01 % M=1	
028-026-00-8	nickel(II) stearate; nickel(II) octadecanoate	218-744-1	2223-95-2	Carc. 1A Muta. 2 Repr. 1B STOT RE 1 Resp. Sens. 1 Skin Sens. 1 Aquatic Acute 1 Aquatic Chronic 1	H350i H341 H360D*** H372** H334 H317 H400 H410	GHS08 GHS09 Dgr	H350i H341 H360D*** H372** H334 H317 H410		STOT RE 1; H372: C ≥ 1 % STOT RE 2; H373: 0,1 % ≤ C < 1 % Skin Sens. 1; H317: C ≥ 0,01 % M=1	►M2 — ◄
028-027-00-3	nickel dilactate	—	16039-61-5	Carc. 1A Muta. 2 Repr. 1B STOT RE 1 Resp. Sens. 1 Skin Sens. 1 Aquatic Acute 1 Aquatic Chronic 1	H350i H341 H360D*** H372** H334 H317 H400 H410	GHS08 GHS09 Dgr	H350i H341 H360D*** H372** H334 H317 H410		STOT RE 1; H372: C ≥ 1 % STOT RE 2; H373: 0,1 % ≤ C < 1 % Skin Sens. 1; H317: C ≥ 0,01 % M=1	►M2 — ◄

▼**M1**

č. indexu	Medzinárodná identifikácia látok	č. v ES	č. CAS	Klasifikácia		Označovanie			Špecifické koncentračné limity, M-faktory	Poznámkas
				Kódy tried a kategórií nebezpečnosti	Kódy výstražných upozornení	Kódy piktogramov a výstražných slov	Kódy výstražných upozornení	Kódy ďalších výstražných upozornení		
028-028-00-9	nickel(II) octanoate	225-656-7	4995-91-9	Carc. 1A Muta. 2 Repr. 1B STOT RE 1 Skin Corr. 1A Resp. Sens. 1 Skin Sens. 1 Aquatic Acute 1 Aquatic Chronic 1	H350i H341 H360D*** H372** H314 H334 H317 H400 H410	GHS05 GHS08 GHS09 Dgr	H350i H341 H360D*** H372** H314 H334 H317 H410		STOT RE 1; H372: C ≥ 1 % STOT RE 2; H373: 0,1 % ≤ C < 1 % Skin Sens. 1; H317: C ≥ 0,01 % M=1	▶**M2** — ◀
028-029-00-4	nickel difluoride; [1] nickel dibromide; [2] nickel diiodide; [3] nickel potassium fluoride [4]	233-071-3 [1] 236-665-0 [2] 236-666-6 [3] - [4]	10028-18-9 [1] 13462-88-9 [2] 13462-90-3 [3] 11132-10-8 [4]	Carc. 1A Muta. 2 Repr. 1B STOT RE 1 Resp. Sens. 1 Skin Sens. 1 Aquatic Acute 1 Aquatic Chronic 1	H350i H341 H360D*** H372** H334 H317 H400 H410	GHS08 GHS09 Dgr	H350i H341 H360D*** H372** H334 H317 H410		STOT RE 1; H372: C ≥ 1 % STOT RE 2; H373: 0,1 % ≤ C < 1 % Skin Sens. 1; H317: C ≥ 0,01 % M=1	▶**M2** — ◀
028-030-00-X	nickel hexafluorosilicate	247-430-7	26043-11-8	Carc. 1A Muta. 2 Repr. 1B STOT RE 1 Resp. Sens. 1 Skin Sens. 1 Aquatic Acute 1 Aquatic Chronic 1	H350i H341 H360D*** H372** H334 H317 H400 H410	GHS08 GHS09 Dgr	H350i H341 H360D*** H372** H334 H317 H410		STOT RE 1; H372: C ≥ 1 % STOT RE 2; H373: 0,1 % ≤ C < 1 % Skin Sens. 1; H317: C ≥ 0,01 % M=1	▶**M2** — ◀

▼M1

č. indexu	Medzinárodná identifikácia látok	č. v ES	č. CAS	Klasifikácia		Označovanie			Špecifické koncentračné limity, M-faktory	Poznámkas
				Kódy tried a kategórií nebezpečnosti	Kódy výstražných upozornení	Kódy piktogramov a výstražných slov	Kódy výstražných upozornení	Kódy ďalších výstražných upozornení		
028-031-00-5	nickel selenate	239-125-2	15060-62-5	Carc. 1A Muta. 2 Repr. 1B STOT RE 1 Resp. Sens. 1 Skin Sens. 1 Aquatic Acute 1 Aquatic Chronic 1	H350i H341 H360D*** H372** H334 H317 H400 H410	GHS08 GHS09 Dgr	H350i H341 H360D*** H372** H334 H317 H410		STOT RE 1; H372: C ≥ 1 % STOT RE 2; H373: 0,1 % ≤ C < 1 % Skin Sens. 1; H317: C ≥ 0,01 % M=1	►M2 — ◄
028-032-00-0	nickel hydrogen phosphate; [1] nickel bis(dihydrogen phosphate); [2] trinickel bis(orthophosphate); [3] dinickel diphosphate; [4] nickel bis(phosphinate); [5] nickel phosphinate; [6] phosphoric acid, calcium nickel salt; [7] diphosphoric acid, nickel(II) salt [8]	238-278-2 [1] 242-522-3 [2] 233-844-5 [3] 238-426-6 [4] 238-511-8 [5] 252-840-4 [6] - [7] - [8]	14332-34-4 [1] 18718-11-1 [2] 10381-36-9 [3] 14448-18-1 [4] 14507-36-9 [5] 36026-88-7 [6] 17169-61-8 [7] 19372-20-4 [8]	Carc. 1A STOT RE 1 Resp. Sens. 1 Skin Sens. 1 Aquatic Acute 1 Aquatic Chronic 1	H350i H372** H334 H317 H400 H410	GHS08 GHS09 Dgr	H350i H372** H334 H317 H410			►M2 — ◄
028-033-00-6	diammonium nickel hexacyanoferrate	—	74195-78-1	Carc. 1A STOT RE 1 Resp. Sens. 1 Skin Sens. 1 Aquatic Acute 1 Aquatic Chronic 1	H350i H372** H334 H317 H400 H410	GHS08 GHS09 Dgr	H350i H372** H334 H317 H410			►M2 — ◄

▼**M1**

č. indexu	Medzinárodná identifikácia látok	č. v ES	č. CAS	Klasifikácia		Označovanie			Špecifické koncentračné limity, M-faktory	Poznámkas
				Kódy tried a kategórií nebezpečnosti	Kódy výstražných upozornení	Kódy piktogramov a výstražných slov	Kódy výstražných upozornení	Kódy ďalších výstražných upozornení		
028-034-00-1	nickel dicyanide	209-160-8	557-19-7	Carc. 1A STOT RE 1 Resp. Sens. 1 Skin Sens. 1 Aquatic Acute 1 Aquatic Chronic 1	H350i H372** H334 H317 H400 H410	GHS08 GHS09 Dgr	H350i H372** H334 H317 H410	EUH032		►**M2** — ◄
028-035-00-7	nickel chromate	238-766-5	14721-18-7	Carc. 1A STOT RE 1 Resp. Sens. 1 Skin Sens. 1 Aquatic Acute 1 Aquatic Chronic 1	H350i H372** H334 H317 H400 H410	GHS08 GHS09 Dgr	H350i H372** H334 H317 H410			►**M2** — ◄
028-036-00-2	nickel(II) silicate; [1] dinickel orthosilicate; [2] nickel silicate (3:4); [3] silicic acid, nickel salt; [4] trihydrogen hydroxybis[orthosilicato(4-)]trinickelate(3-) [5]	244-578-4 [1] 237-411-1 [2] 250-788-7 [3] 253-461-7 [4] 235-688-3 [5]	21784-78-1 [1] 13775-54-7 [2] 31748-25-1 [3] 37321-15-6 [4] 12519-85-6 [5]	Carc. 1A STOT RE 1 Skin Sens. 1 Aquatic Acute 1 Aquatic Chronic 1	H350i H372** H317 H400 H410	GHS08 GHS07 GHS09 Dgr	H350i H372** H317 H410			►**M2** — ◄
028-037-00-8	dinickel hexacyanoferrate	238-946-3	14874-78-3	Carc. 1A STOT RE 1 Skin Sens. 1 Aquatic Acute 1 Aquatic Chronic 1	H350i H372** H317 H400 H410	GHS08 GHS07 GHS09 Dgr	H350i H372** H317 H410			►**M2** — ◄
028-038-00-3	trinickel bis(arsenate); nickel(II) arsenate	236-771-7	13477-70-8	Carc. 1A STOT RE 1 Skin Sens. 1 Aquatic Acute 1 Aquatic Chronic 1	H350 H372** H317 H400 H410	GHS08 GHS07 GHS09 Dgr	H350 H372** H317 H410			►**M2** — ◄

▼M1

č. indexu	Medzinárodná identifikácia látok	č. v ES	č. CAS	Klasifikácia		Označovanie			Špecifické koncentračné limity, M-faktory	Poznámkas
				Kódy tried a kategórií nebezpečnosti	Kódy výstražných upozornení	Kódy piktogramov a výstražných slov	Kódy výstražných upozornení	Kódy ďalších výstražných upozornení		
028-039-00-9	nickel oxalate; [1] oxalic acid, nickel salt [2]	208-933-7 [1] 243-867-2 [2]	547-67-1 [1] 20543-06-0 [2]	Carc. 1A STOT RE 1 Skin Sens. 1 Aquatic Acute 1 Aquatic Chronic 1	H350i H372** H317 H400 H410	GHS08 GHS07 GHS09 Dgr	H350i H372** H317 H410			►M2 — ◄
028-040-00-4	nickel telluride	235-260-6	12142-88-0	Carc. 1A STOT RE 1 Skin Sens. 1 Aquatic Acute 1 Aquatic Chronic 1	H350i H372** H317 H400 H410	GHS08 GHS07 GHS09 Dgr	H350i H372** H317 H410			►M2 — ◄
028-041-00-X	trinickel tetrasulfide	—	12137-12-1	Carc. 1A STOT RE 1 Skin Sens. 1 Aquatic Acute 1 Aquatic Chronic 1	H350i H372** H317 H400 H410	GHS08 GHS07 GHS09 Dgr	H350i H372** H317 H410			►M2 — ◄
028-042-00-5	trinickel bis(arsenite)	—	74646-29-0	Carc. 1A STOT RE 1 Skin Sens. 1 Aquatic Acute 1 Aquatic Chronic 1	H350i H372** H317 H400 H410	GHS08 GHS07 GHS09 Dgr	H350i H372** H317 H410			►M2 — ◄
028-043-00-0	cobalt nickel gray periclase; C.I. Pigment Black 25; C.I. 77332; [1] cobalt nickel dioxide; [2] cobalt nickel oxide [3]	269-051-6 [1] 261-346-8 [2] - [3]	68186-89-0 [1] 58591-45-0 [2] 12737-30-3 [3]	Carc. 1A STOT RE 1 Skin Sens. 1	H350i H372** H317	GHS08 GHS07 Dgr	H350i H372** H317			►M2 — ◄
028-044-00-6	nickel tin trioxide; nickel stannate	234-824-9	12035-38-0	Carc. 1A STOT RE 1 Skin Sens. 1	H350i H372** H317	GHS08 GHS07 Dgr	H350i H372** H317			►M2 — ◄

▼M1

č. indexu	Medzinárodná identifikácia látok	č. v ES	č. CAS	Klasifikácia		Označovanie			Špecifické koncentračné limity, M-faktory	Poznámkas
				Kódy tried a kategórií nebezpečnosti	Kódy výstražných upozornení	Kódy piktogramov a výstražných slov	Kódy výstražných upozornení	Kódy ďalších výstražných upozornení		
028-045-00-1	nickel triuranium decaoxide	239-876-6	15780-33-3	Carc. 1A STOT RE 1 Skin Sens. 1	H350i H372** H317	GHS08 GHS07 Dgr	H350i H372** H317			►M2 — ◄
028-046-00-7	nickel dithiocyanate	237-205-1	13689-92-4	Carc. 1A Muta. 2 Repr. 1B STOT RE 1 Resp. Sens. 1 Skin Sens. 1 Aquatic Acute 1 Aquatic Chronic 1	H350i H341 H360D*** H372** H334 H317 H400 H410	GHS08 GHS09 Dgr	H350i H341 H360D*** H372** H334 H317 H410	EUH032	STOT RE 1; H372: C ≥ 1 % STOT RE 2; H373: 0,1 % ≤ C < 1 % Skin Sens. 1; H317: C ≥ 0,01 % M=1	►M2 — ◄
028-047-00-2	nickel dichromate	239-646-5	15586-38-6	Carc. 1A Muta. 2 Repr. 1B STOT RE 1 Resp. Sens. 1 Skin Sens. 1 Aquatic Acute 1 Aquatic Chronic 1	H350i H341 H360D*** H372** H334 H317 H400 H410	GHS08 GHS09 Dgr	H350i H341 H360D*** H372** H334 H317 H410		STOT RE 1; H372: C ≥ 1 % STOT RE 2; H373: 0,1 % ≤ C < 1 % Skin Sens. 1; H317: C ≥ 0,01 % M=1	►M2 — ◄
028-048-00-8	nickel(II) selenite	233-263-7	10101-96-9	Carc. 1A STOT RE 1 Resp. Sens. 1 Skin Sens. 1 Aquatic Acute 1 Aquatic Chronic 1	H350i H372** H334 H317 H400 H410	GHS08 GHS09 Dgr	H350i H372** H334 H317 H410			►M2 — ◄

▼M1

č. indexu	Medzinárodná identifikácia látok	č. v ES	č. CAS	Klasifikácia		Označovanie			Špecifické koncentračné limity, M-faktory	Poznámkas
				Kódy tried a kategórií nebezpečnosti	Kódy výstražných upozornení	Kódy piktogramov a výstražných slov	Kódy výstražných upozornení	Kódy ďalších výstražných upozornení		
028-049-00-3	nickel selenide	215-216-2	1314-05-2	Carc. 1A STOT RE 1 Skin Sens. 1 Aquatic Acute 1 Aquatic Chronic 1	H350i H372** H317 H400 H410	GHS08 GHS07 GHS09 Dgr	H350i H372** H317 H410			►M2 — ◄
028-050-00-9	silicic acid, lead nickel salt	—	68130-19-8	Carc. 1A Repr. 1A STOT RE 1 Skin Sens. 1 Aquatic Acute 1 Aquatic Chronic 1	H350i H360Df H372** H317 H400 H410	GHS08 GHS07 GHS09 Dgr	H350i H360Df H372** H317 H410			►M2 — ◄
028-051-00-4	nickel diarsenide; [1] nickel arsenide [2]	235-103-1 [1] 248-169-1 [2]	12068-61-0 [1] 27016-75-7 [2]	Carc. 1A STOT RE 1 Skin Sens. 1 Aquatic Acute 1 Aquatic Chronic 1	H350i H372** H317 H400 H410	GHS08 GHS07 GHS09 Dgr	H350i H372** H317 H410			►M2 — ◄
▼M5 028-052-00-X	nickel barium titanium primrose priderite; C.I. Pigment Yellow 157; C.I. 77900	271-853-6	68610-24-2	Carc. 1A STOT RE 1 Skin Sens. 1	H350i H372** H317	GHS08 GHS07 Dgr	H350i H372** H317			
▼M1 028-053-00-5	nickel dichlorate; [1] nickel dibromate; [2] ethyl hydrogen sulfate, nickel(II) salt [3]	267-897-0 [1] 238-596-1 [2] 275-897-7 [3]	67952-43-6 [1] 14550-87-9 [2] 71720-48-4 [3]	Carc. 1A Muta. 2 Repr. 1B STOT RE 1 Resp. Sens. 1 Skin Sens. 1 Aquatic Acute 1 Aquatic Chronic 1	H350i H341 H360D*** H372** H334 H317 H400 H410	GHS08 GHS09 Dgr	H350i H341 H360D*** H372** H334 H317 H410		STOT RE 1; H372: C ≥ 1 % STOT RE 2; H373: 0,1 % ≤ C < 1 % Skin Sens. 1; H317: C ≥ 0,01 %1 M=1	►M2 — ◄

▼M1

č. indexu	Medzinárodná identifikácia látok	č. v ES	č. CAS	Klasifikácia		Označovanie			Špecifické koncentračné limity, M-faktory	Poznámkas
				Kódy tried a kategórií nebezpečnosti	Kódy výstražných upozornení	Kódy piktogramov a výstražných slov	Kódy výstražných upozornení	Kódy ďalších výstražných upozornení		
028-054-00-0	nickel(II) trifluoroacetate; [1] nickel(II) propionate; [2] nickel bis(benzenesulfonate); [3] nickel(II) hydrogen citrate; [4] citric acid, ammonium nickel salt; [5] citric acid, nickel salt; [6] nickel bis(2-ethylhexanoate); [7] 2-ethylhexanoic acid, nickel salt; [8] dimethylhexanoic acid nickel salt; [9] nickel(II) isooctanoate; [10] nickel isooctanoate; [11] nickel bis(isononanoate); [12] nickel(II) neononanoate; [13] nickel(II) isodecanoate; [14] nickel(II) neodecanoate; [15] neodecanoic acid, nickel salt; [16] nickel(II) neoundecanoate; [17] bis(d-gluconato-O^1,O^2)nickel; [18] nickel 3,5-bis(*tert*-butyl)-4-hydroxybenzoate (1:2); [19] nickel(II) palmitate; [20] (2-ethylhexanoato-*O*)(isononanoato-*O*)nickel; [21] (isononanoato-*O*)(isooctanoato-*O*)nickel; [22] (isooctanoato-*O*)(neodecanoato-*O*)nickel; [23] (2-ethylhexanoato-*O*)(isodecanoato-*O*)nickel; [24]	240-235-8 [1] 222-102-6 [2] 254-642-3 [3] 242-533-3 [4] 242-161-1 [5] 245-119-0 [6] 224-699-9 [7] 231-480-1 [8] 301-323-2 [9] 249-555-2 [10] 248-585-3 [11] 284-349-6 [12] 300-094-6 [13] 287-468-1 [14] 287-469-7 [15] 257-447-1 [16] 300-093-0 [17] 276-205-6 [18] 258-051-1 [19] 237-138-8 [20] 287-470-2 [21] 287-471-8 [22] 284-347-5 [23] 284-351-7 [24] 285-698-7 [25] 285-909-2 [26] 284-348-0 [27] 287-592-6 [28] 294-302-1 [29] 283-972-0 [30] - [31]	16083-14-0 [1] 3349-08-4 [2] 39819-65-3 [3] 18721-51-2 [4] 18283-82-4 [5] 22605-92-1 [6] 4454-16-4 [7] 7580-31-6 [8] 93983-68-7 [9] 29317-63-3 [10] 27637-46-3 [11] 84852-37-9 [12] 93920-10-6 [13] 85508-43-6 [14] 85508-44-7 [15] 51818-56-5 [16] 93920-09-3 [17] 71957-07-8 [18] 52625-25-9 [19] 13654-40-5 [20] 85508-45-8 [21] 85508-46-9 [22] 84852-35-7 [23] 84852-39-1 [24] 85135-77-9 [25] 85166-19-4 [26] 84852-36-8 [27] 85551-28-6 [28] 91697-41-5 [29] 84776-45-4 [30] 72319-19-8 [31]	Carc. 1A Muta. 2 Repr. 1B STOT RE 1 Resp. Sens. 1 Skin Sens. 1 Aquatic Acute 1 Aquatic Chronic 1	H350i H341 H360D*** H372** H334 H317 H400 H410	GHS08 GHS09 Dgr	H350i H341 H360D*** H372** H334 H317 H410		STOT RE 1; H372: C ≥ 1 % STOT RE 2; H373: 0,1 % ≤ C < 1 % Skin Sens. 1; H317: C ≥ 0,01 % M=1	►M2 — ◄

▼M1

č. indexu	Medzinárodná identifikácia látok	č. v ES	č. CAS	Klasifikácia		Označovanie			Špecifické koncentračné limity, M-faktory	Poznámkas
				Kódy tried a kategórií nebezpečnosti	Kódy výstražných upozornení	Kódy piktogramov a výstražných slov	Kódy výstražných upozornení	Kódy ďalších výstražných upozornení		
	(2-ethylhexanoato-*O*)(neodecanoato-*O*)nickel; [25] (isodecanoato-*O*)(isooctanoato-*O*)nickel; [26] (isodecanoato-*O*)(isononanoato-*O*)nickel; [27] (isononanoato-*O*)(neodecanoato-*O*)nickel; [28] fatty acids, C_{6-19}-branched, nickel salts; [29] fatty acids, C_{8-18} and C_{18}-unsaturated, nickel salts; [30] 2,7-naphthalenedisulfonic acid, nickel(II) salt; [31]									
028-055-00-6	nickel(II) sulfite; [1] nickel tellurium trioxide; [2] nickel tellurium tetraoxide; [3] molybdenum nickel hydroxide oxide phosphate [4]	231-827-7 [1] 239-967-0 [2] 239-974-9 [3] 268-585-7 [4]	7757-95-1 [1] 15851-52-2 [2] 15852-21-8 [3] 68130-36-9 [4]	Carc. 1A STOT RE 1 Resp. Sens. 1 Skin Sens. 1 Aquatic Acute 1 Aquatic Chronic 1	H350i H372** H334 H317 H400 H410	GHS08 GHS09 Dgr	H350i H372** H334 H317 H410			►M2 — ◄
028-056-00-1	nickel boride (NiB); [1] dinickel boride; [2] trinickel boride; [3] nickel boride; [4] dinickel silicide; [5] nickel disilicide; [6] dinickel phosphide; [7] nickel boron phosphide [8]	234-493-0 [1] 234-494-6 [2] 234-495-1 [3] 235-723-2 [4] 235-033-1 [5] 235-379-3 [6] 234-828-0 [7] - [8]	12007-00-0 [1] 12007-01-1 [2] 12007-02-2 [3] 12619-90-8 [4] 12059-14-2 [5] 12201-89-7 [6] 12035-64-2 [7] 65229-23-4 [8]	Carc. 1A STOT RE 1 Skin Sens. 1 Aquatic Acute 1 Aquatic Chronic 1	H350i H372** H317 H400 H410	GHS08 GHS07 GHS09 Dgr	H350i H372** H317 H410			►M2 — ◄

▼M1

č. indexu	Medzinárodná identifikácia látok	č. v ES	č. CAS	Klasifikácia		Označovanie			Špecifické koncentračné limity, M-faktory	Poznámkas
				Kódy tried a kategórií nebezpečnosti	Kódy výstražných upozornení	Kódy piktogramov a výstražných slov	Kódy výstražných upozornení	Kódy ďalších výstražných upozornení		
028-057-00-7	dialuminium nickel tetraoxide; [1] nickel titanium trioxide; [2] nickel titanium oxide; [3] nickel divanadium hexaoxide; [4] cobalt dimolybdenum nickel octaoxide; [5] nickel zirkonium trioxide; [6] molybdenum nickel tetraoxide; [7] nickel tungsten tetraoxide; [8] olivine, nickel green; [9] lithium nickel dioxide; [10] molybdenum nickel oxide; [11]	234-454-8 [1] 234-825-4 [2] 235-752-0 [3] 257-970-5 [4] 268-169-5 [5] 274-755-1 [6] 238-034-5 [7] 238-032-4 [8] 271-112-7 [9] - [10] - [11]	12004-35-2 [1] 12035-39-1 [2] 12653-76-8 [3] 52502-12-2 [4] 68016-03-5 [5] 70692-93-2 [6] 14177-55-0 [7] 14177-51-6 [8] 68515-84-4 [9] 12031-65-1 [10] 12673-58-4 [11]	Carc. 1A STOT RE 1 Skin Sens. 1	H350i H372** H317	GHS08 GHS07 Dgr	H350i H372** H317			►M2 — ◄
028-058-00-2	cobalt lithium nickel oxide	442-750-5	—	Carc. 1A Acute Tox. 2 * STOT RE 1 Skin Sens. 1 Aquatic Acute 1 Aquatic Chronic 1	H350i H330 H372** H317 H400 H410	GHS06 GHS08 GHS09 Dgr	H350i H330 H372** H317 H410			

▼B

029-001-00-4	copper chloride; copper (I) chloride; cuprous chloride	231-842-9	7758-89-6	Acute Tox. 4 (*) Aquatic Acute 1 Aquatic Chronic 1	H302 H400 H410	GHS07 GHS09 Wng	H302 H400 H410			
029-002-00-X	dicopper oxide; copper (I) oxide	215-270-7	1317-39-1	Acute Tox. 4 (*) Aquatic Acute 1 Aquatic Chronic 1	H302 H400 H410	GHS07 GHS09 Wng	H302 H410			

▼B

č. indexu	Medzinárodná identifikácia látok	č. v ES	č. CAS	Klasifikácia		Označovanie			Špecifické koncentračné limity, M-faktory	Poznámkas
				Kódy tried a kategórií nebezpečnosti	Kódy výstražných upozornení	Kódy piktogramov a výstražných slov	Kódy výstražných upozornení	Kódy ďalších výstražných upozornení		
029-003-00-5	Naphthenic acids, copper salts; copper naphthenate	215-657-0	1338-02-9	Flam. Liq. 3 Acute Tox. 4 (*) Aquatic Acute 1 Aquatic Chronic 1	H226 H302 H400 H410	GHS02 GHS07 GHS09 Wng	H226 H302 H410			
029-004-00-0	copper sulphate	231-847-6	7758-98-7	Acute Tox. 4 (*) Eye Irrit. 2 Skin Irrit. 2 Aquatic Acute 1 Aquatic Chronic 1	H302 H319 H315 H400 H410	GHS07 GHS09 Wng	H302 H319 H315 H410			
029-005-00-6	(tris(chloromethyl)phthalocyaninato)copper(II), reaction products with *N*-methylpiperazine and methoxyacetic acid	401-260-1	—	Eye Irrit. 2	H319	GHS07 Wng	H319			
029-006-00-1	tris(octadec-9-enylammonium) (trisulfonatophthalocyaninato)copper(II)	403-210-4	—	Eye Dam. 1 Aquatic Chronic 2	H318 H411	GHS05 GHS09 Dgr	H318 H411			
029-007-00-7	(trisodium (2-((3-(6-(2-chloro-5-sulfonato)anilino)-4-(3-carboxypyridinio)-1,3,5-triazin-2-ylamino)-2-oxido-5-sulfonatophenylazo)phenylmethylazo)-4-sulfonatobenzoato)copper(3-)) hydroxide	404-670-9	89797-01-3	Skin Sens. 1	H317	GHS07 Wng	H317			G
029-008-00-2	copper(II) methanesulfonate	405-400-2	54253-62-2	Acute Tox. 4 (*) Eye Dam. 1 Aquatic Acute 1 Aquatic Chronic 1	H302 H318 H400 H410	GHS05 GHS07 GHS09 Dgr	H302 H318 H410			
029-009-00-8	phthalocyanine-*N*-[3-(diethylamino)propyl]sulfonamide copper complex	413-650-9	93971-95-0	Aquatic Chronic 3	H412	—	H412			

▼B

č. indexu	Medzinárodná identifikácia látok	č. v ES	č. CAS	Klasifikácia		Označovanie			Špecifické koncentračné limity, M-faktory	Poznámkas
				Kódy tried a kategórií nebezpečnosti	Kódy výstražných upozornení	Kódy piktogramov a výstražných slov	Kódy výstražných upozornení	Kódy ďalších výstražných upozornení		
029-010-00-3	reaction mass of compounds from (dodecakis(*p*-tolylthio)phthalocyaninato)copper(II) to (hexadecakis(*p*-tolylthio)phthalocyaninato)copper(II)	407-700-9	101408-30-4	Skin Sens. 1	H317	GHS07 Wng	H317			
029-011-00-9	sodium [29*H*,31*H*-phthalocyaninato-(2-)-*N*29,*N*30,*N*31,*N*32]-((3-(*N*-methyl-*N*-(2-hydroxyethyl)amino)propyl)amino)sulfonyl-sulfonato, copper complex	412-730-0	150522-10-4	Skin Corr. 1B	H314	GHS05 Dgr	H314			
029-012-00-4	sodium ((*N*-(3-trimethylammoniopropyl)sulfamoyl)methylsulfonatophthalocyaninato)copper(II)	407-340-2	124719-24-0	Eye Dam. 1	H318	GHS05 Dgr	H318			
▼M1 029-013-00-X	trisodium(2-(α-(3-(4-chloro-6-(2-(2-(vinylsulfonyl)ethoxy)ethylamino)-1,3,5-triazin-2-ylamino)-2-oxido-5-sulfonatophenylazo)benzylidenehydrazino)-4-sulfonatobenzoato)copper(II)	407-580-8	130201-51-3	Eye Dam. 1	H318	GHS05 Dgr	H318			
029-014-00-5	reaction mass of: 2,2'-[[*cis*-1,2-cyclohexanediylbis(nitrilomethylidene)]bis[phenolate]](2-)*N,N',O,O*'-copper complex; 2,2'-[[*trans*-1,2-cyclohexanediylbis(nitrilomethylidyne)]bis[phenolate]](2-)*N,N',O,O*'-copper complex	419-610-7	171866-24-3	STOT RE 2 * Aquatic Chronic 2	H373** H411	GHS08 GHS09 Wng	H373** H411			

▼B

č. indexu	Medzinárodná identifikácia látok	č. v ES	č. CAS	Klasifikácia		Označovanie			Špecifické koncentračné limity, M-faktory	Poznámkas
				Kódy tried a kategórií nebezpečnosti	Kódy výstražných upozornení	Kódy piktogramov a výstražných slov	Kódy výstražných upozornení	Kódy ďalších výstražných upozornení		
030-001-00-1	zinc powder – zinc dust (pyrophoric)	231-175-3	7440-66-6	Water-react. 1 Pyr. Sol. 1 Aquatic Acute 1 Aquatic Chronic 1	H260 H250 H400 H410	GHS02 GHS09 Dgr	H260 H250 H410			T
030-001-01-9	zinc powder – zinc dust (stabilised)	231-175-3	7440-66-6	Aquatic Acute 1 Aquatic Chronic 1	H400 H410	GHS09 Wng	H410			
030-003-00-2	zinc chloride	231-592-0	7646-85-7	Acute Tox. 4 (*) Skin Corr. 1B Aquatic Acute 1 Aquatic Chronic 1	H302 H314 H400 H410	GHS05 GHS07 GHS09 Dgr	H302 H314 H410		STOT Single 3; H335: C ≥ 5 %	
030-004-00-8	dimethylzinc; [1] diethylzinc [2]	208-884-1 [1] 209-161-3 [2]	544-97-8 [1] 557-20-0 [2]	Pyr. Liq. 1 Water-react. 1 Skin Corr. 1B Aquatic Acute 1 Aquatic Chronic 1	H250 H260 H314 H400 H410	GHS02 GHS05 GHS09 Dgr	H250 H260 H314 H410	EUH014		
030-005-00-3	diamminediisocyanatozinc	401-610-3	—	Acute Tox. 4 (*) Eye Dam. 1 Resp. Sens. 1 Skin Sens. 1 Aquatic Acute 1	H302 H318 H334 H317 H400	GHS05 GHS08 GHS07 GHS09 Dgr	H302 H318 H334 H317 H400			
030-006-00-9	zinc sulphate (hydrous) (mono-, hexa- and hepta hydrate); [1] zinc sulphate (anhydrous) [2]	231-793-3 [1] 231-793-3 [2]	7446-19-7 [1] 7733-02-0 [2]	Acute Tox. 4 (*) Eye Dam. 1 Aquatic Acute 1 Aquatic Chronic 1	H302 H318 H400 H410	GHS05 GHS07 GHS09 Dgr	H302 H318 H410			
030-007-00-4	bis(3,5-di-*tert*-butylsalicylato-O^1,O^2)zinc	403-360-0	42405-40-3	Flam. Sol. 1 Acute Tox. 4 (*) Aquatic Acute 1 Aquatic Chronic 1	H228 H302 H400 H410	GHS02 GHS07 GHS09 Dgr	H228 H302 H410			T

č. indexu	Medzinárodná identifikácia látok	č. v ES	č. CAS	Klasifikácia		Označovanie			Špecifické koncentračné limity, M-faktory	Poznámkas
				Kódy tried a kategórií nebezpečnosti	Kódy výstražných upozornení	Kódy piktogramov a výstražných slov	Kódy výstražných upozornení	Kódy ďalších výstražných upozornení		
030-008-00-X	hydroxo(2-(benzenesulfonamido)benzoato)zinc(II)	403-750-0	113036-91-2	Acute Tox. 4 (*) Aquatic Chronic 2	H332 H411	GHS07 GHS09 Wng	H332 H411			
▼M1 030-009-00-5	zinc-bis(4-(*n*-octyloxycarbonylamino)salicylate) dihydrate	417-130-2	—	Eye Dam. 1 Aquatic Chronic 2	H318 H411	GHS05 GHS09 Dgr	H318 H411			
030-010-00-0	2-dodec-1-enylbutanedioic acid, 4-methyl ester zinc salt	430-740-3	—	Aquatic Chronic 2	H411	GHS09	H411			
▼B 030-011-00-6	trizinc bis(orthophosphate)	231-944-3	7779-90-0	Aquatic Acute 1 Aquatic Chronic 1	H400 H410	GHS09 Wng	H410			
▼M6 030-012-00-1	aluminium-magnesium-zinc-carbonate-hydroxide	423-570-6	169314-88-9	Aquatic Chronic 4	H413		H413			
▼B 030-013-00-7	zinc oxide	215-222-5	1314-13-2	Aquatic Acute 1 Aquatic Chronic 1	H400 H410	GHS09 Wng	H410			
▼M1 030-015-00-8	tetrazinc(2+)bis(hexacyanocobalt(3+))diacetate	440-060-9	—	Aquatic Chronic 2	H411	GHS09	H411			
▼M6 031-001-00-4	gallium arsenide	215-114-8	1303-00-0	Carc. 1B STOT RE 1	H350 H372 (dýchacia sústava a hematopoetický systém)	GHS08 Dgr	H350 H372 (dýchacia sústava a hematopoetický systém)			
▼B 033-001-00-X	arsenic	231-148-6	7440-38-2	Acute Tox. 3 (*) Acute Tox. 3 (*) Aquatic Acute 1 Aquatic Chronic 1	H331 H301 H400 H410	GHS06 GHS09 Dgr	H331 H301 H410			

▼B

č. indexu	Medzinárodná identifikácia látok	č. v ES	č. CAS	Klasifikácia		Označovanie			Špecifické koncentračné limity, M-faktory	Poznámkas
				Kódy tried a kategórií nebezpečnosti	Kódy výstražných upozornení	Kódy piktogramov a výstražných slov	Kódy výstražných upozornení	Kódy ďalších výstražných upozornení		
033-002-00-5	arsenic compounds, with the exception of those specified elsewhere in this Annex	—	—	Acute Tox. 3 (*) Acute Tox. 3 (*) Aquatic Acute 1 Aquatic Chronic 1	H331 H301 H400 H410	GHS06 GHS09 Dgr	H331 H301 H410		(*)	A1
033-003-00-0	diarsenic trioxide; arsenic trioxide	215-481-4	1327-53-3	Carc. 1A Acute Tox. 2 (*) Skin Corr. 1B Aquatic Acute 1 Aquatic Chronic 1	H350 H300 H314 H400 H410	GHS06 GHS08 GHS05 GHS09 Dgr	H350 H300 H314 H410			
033-004-00-6	diarsenic pentaoxide; arsenic pentoxide; arsenic oxide	215-116-9	1303-28-2	Carc. 1A Acute Tox. 3 (*) Acute Tox. 3 (*) Aquatic Acute 1 Aquatic Chronic 1	H350 H331 H301 H400 H410	GHS06 GHS08 GHS09 Dgr	H350 H331 H301 H410			
▼M1 033-005-00-1	arsenic acid and its salts with the exception of those specified elsewhere in this Annex	—	—	Carc. 1A Acute Tox. 3 * Acute Tox. 3 * Aquatic Acute 1 Aquatic Chronic 1	H350 H331 H301 H400 H410	GHS06 GHS08 GHS09 Dgr	H350 H331 H301 H410			A
▼B 033-006-00-7	arsine	232-066-3	7784-42-1	Flam. Gas 1 Press. Gas Acute Tox. 2 (*) STOT Rep. 2 (*) Aquatic Acute 1 Aquatic Chronic 1	H220 H330 H373 (**) H400 H410	GHS02 GHS04 GHS06 GHS08 GHS09 Dgr	H220 H330 H373 (**) H410			U

▼B

č. indexu	Medzinárodná identifikácia látok	č. v ES	č. CAS	Klasifikácia		Označovanie			Špecifické koncentračné limity, M-faktory	Poznámkas
				Kódy tried a kategórií nebezpečnosti	Kódy výstražných upozornení	Kódy piktogramov a výstražných slov	Kódy výstražných upozornení	Kódy ďalších výstražných upozornení		
033-007-00-2	*tert*-butylarsine	423-320-6	4262-43-5	Pyr. Liq. 1 Acute Tox. 2 (*)	H250 H330	GHS02 GHS06 Dgr	H250 H330			
034-001-00-2	selenium	231-957-4	7782-49-2	Acute Tox. 3 (*) Acute Tox. 3 (*) STOT Rep. 2 (*) Aquatic Chronic 4	H331 H301 H373 (**) H413	GHS06 GHS08 Dgr	H331 H301 H373 (**) H413			
▼M1 034-002-00-8	selenium compounds with the exception of cadmium sulphoselenide and those specified elsewhere in this Annex	—	—	Acute Tox. 3 * Acute Tox. 3 * STOT RE 2 Aquatic Acute 1 Aquatic Chronic 1	H331 H301 H373** H400 H410	GHS06 GHS08 GHS09 Dgr	H331 H301 H373** H410			A
▼B 034-003-00-3	sodium selenite	233-267-9	10102-18-8	Acute Tox. 2 (*) Acute Tox. 3 (*) Skin Sens. 1 Aquatic Chronic 2	H300 H331 H317 H411	GHS06 GHS09 Dgr	H300 H331 H317 H411	EUH031		
035-001-00-5	bromine	231-778-1	7726-95-6	Acute Tox. 2 (*) Skin Corr. 1A Aquatic Acute 1	H330 H314 H400	GHS06 GHS05 GHS09 Dgr	H330 H314 H400			
035-002-00-0	hydrogen bromide	233-113-0	10035-10-6	Press. Gas Skin Corr. 1A STOT Single 3	H314 H335	GHS04 GHS05 GHS07 Dgr	H314 H335			U

▼B

č. indexu	Medzinárodná identifikácia látok	č. v ES	č. CAS	Klasifikácia		Označovanie			Špecifické koncentračné limity, M-faktory	Poznámkas
				Kódy tried a kategórií nebezpečnosti	Kódy výstražných upozornení	Kódy piktogramov a výstražných slov	Kódy výstražných upozornení	Kódy ďalších výstražných upozornení		
035-002-01-8	hydrobromic acid ... %	—	—	Skin Corr. 1B STOT Single 3	H314 H335	GHS05 GHS07 Dgr	H314 H335		Skin Corr. 1B; H314: C ≥ 40 % Skin Irrit. 2; H315: 10 % ≤ C < 40 % Eye Irrit. 2; H319: 10 % ≤ C < 40 % STOT Single 3; H335: C ≥ 10 %	B
035-003-00-6	potassium bromate	231-829-8	7758-01-2	Ox. Sol. 1 Carc. 1B Acute Tox. 3 (*)	H271 H350 H301	GHS03 GHS06 GHS08 Dgr	H271 H350 H301			
035-004-00-1	2-hydroxyethylammonium perbromide	407-440-6	—	Ox. Sol. 2 (****) Acute Tox. 4 (*) Skin Corr. 1A Skin Sens. 1 Aquatic Acute 1	H272 H302 H314 H317 H400	GHS03 GHS05 GHS07 GHS09 Dgr	H272 H302 H314 H317 H400			
040-001-00-3	zirconium powder (pyrophoric)	231-176-9	7440-67-7	Water-react. 1 Pyr. Sol. 1	H260 H250	GHS02 Dgr	H260 H250			T
040-002-00-9	zirconium powder, dry (non pyrophoric)	—	—	Self-heat. 1	H251	GHS02 Dgr	H251			T

▼M1

č. indexu	Medzinárodná identifikácia látok	č. v ES	č. CAS	Klasifikácia		Označovanie			Špecifické koncentračné limity, M-faktory	Poznámkas
				Kódy tried a kategórií nebezpečnosti	Kódy výstražných upozornení	Kódy piktogramov a výstražných slov	Kódy výstražných upozornení	Kódy ďalších výstražných upozornení		
040-003-00-4	reaction product of 3,5-di-*tert*-butylsalicylic acid and zirconium oxychloride, dehydrated, basic Zr: DTBS = 1,0: 1,0 to 1,0: 1,5	430-610-6	226996-19-6	Aquatic Acute 1 Aquatic Chronic 1	H400 H410	GHS09 Wng	H410			
042-001-00-9	molybdenum trioxide	215-204-7	1313-27-5	Carc. 2 Eye Irrit. 2 STOT SE 3	H351 H319 H335	GHS08 GHS07 Wng	H351 H319 H335			
042-002-00-4	tetrakis(dimethylditetradecylammonium) hexa-μ-oxotetra-μ3-oxodi-μ5-oxotetradecaoxooctamolybdate(4-)	404-760-8	117342-25-3	Acute Tox. 3 * Eye Dam. 1	H331 H318	GHS06 GHS05 Dgr	H331 H318			
▼B 042-003-00-X	tetrakis(trimethylhexadecylammonium) hexa-mu-oxotetra-mu3-oxodi-mu5-oxotetradecaoxooctamolybdate(4-)	404-860-1	116810-46-9	Flam. Sol. 1 Eye Dam. 1 Aquatic Acute 1 Aquatic Chronic 1	H228 H318 H400 H410	GHS02 GHS05 GHS09 Dgr	H228 H318 H410			T
042-004-00-5	Reaction product of ammonium molybdate and C_{12}-C_{24}-diethoxylated alkylamine (1:5-1:3)	412-780-3	—	Skin Irrit. 2 Skin Sens. 1 Aquatic Chronic 2	H315 H317 H411	GHS07 GHS09 Wng	H315 H317 H411			
▼M1 042-005-00-0	reaction mass of: mono- and di-glycerols of canola oil; canola oil acid amide of branched 1,3-propanediamine,*N*-[3-(tridecyloxy)-propyl]; *N,N*-diorgano dithiocarbamate molybdenum complex	434-240-6	—	Skin Sens. 1 Aquatic Chronic 2	H317 H411	GHS07 GHS09 Wng	H317 H411			

▼M1

č. indexu	Medzinárodná identifikácia látok	č. v ES	č. CAS	Klasifikácia		Označovanie			Špecifické koncentračné limity, M-faktory	Poznámkas
				Kódy tried a kategórií nebezpečnosti	Kódy výstražných upozornení	Kódy piktogramov a výstražných slov	Kódy výstražných upozornení	Kódy ďalších výstražných upozornení		
046-001-00-X	tetraammine palladium (II) hydrogen carbonate	425-270-0	134620-00-1	Acute Tox. 4 * STOT RE 2 * Eye Dam. 1 Skin Sens. 1 Aquatic Acute 1 Aquatic Chronic 1	H302 H373** H318 H317 H400 H410	GHS05 GHS08 GHS07 GHS09 Dgr	H302 H373** H318 H317 H410			
047-001-00-2	silver nitrate	231-853-9	7761-88-8	Ox. Sol. 2 Skin Corr. 1B Aquatic Acute 1 Aquatic Chronic 1	H272 H314 H400 H410	GHS03 GHS05 GHS09 Dgr	H272 H314 H410			
047-002-00-8	polyphosphoric acid, copper, sodium, magnesium, calcium, silver and zinc salt	416-850-4	—	Aquatic Acute 1 Aquatic Chronic 1	H400 H410	GHS09 Wng	H410			
▼B										
048-001-00-5	cadmium compounds, with the exception of cadmium sulphoselenide (xCdS.yCdSe), reaction mass of cadmium sulphide with zinc sulphide (xCdS.yZnS), reaction mass of cadmium sulphide with mercury sulphide (xCdS.yHgS), and those specified elsewhere in this Annex	—	—	Acute Tox. 4 (*) Acute Tox. 4 (*) Acute Tox. 4 (*) Aquatic Acute 1 Aquatic Chronic 1	H332 H312 H302 H400 H410	GHS07 GHS09 Wng	H332 H312 H302 H410		(*)	A1
048-002-00-0	cadmium (non-pyrophoric); [1] cadmium oxide (non-pyrophoric) [2]	231-152-8 [1] 215-146-2 [2]	7440-43-9 [1] 1306-19-0 [2]	Carc. 1B Muta. 2 Repr. 2 Acute Tox. 2 (*) STOT Rep. 1 Aquatic Acute 1 Aquatic Chronic 1	H350 H341 H361fd H330 H372 (**) H400 H410	GHS06 GHS08 GHS09 Dgr	H350 H341 H361fd H330 H372 (**) H410			

▼B

č. indexu	Medzinárodná identifikácia látok	č. v ES	č. CAS	Klasifikácia		Označovanie			Špecifické koncentračné limity, M-faktory	Poznámkas
				Kódy tried a kategórií nebezpečnosti	Kódy výstražných upozornení	Kódy piktogramov a výstražných slov	Kódy výstražných upozornení	Kódy ďalších výstražných upozornení		
048-003-00-6	cadmium diformate; cadmiumformate	224-729-0	4464-23-7	Acute Tox. 3 (*) Acute Tox. 3 (*) Carc. 2 STOT Rep. 2 (*) Aquatic Acute 1 Aquatic Chronic 1	H331 H301 H351 H373 (**) H400 H410	GHS06 GHS08 GHS09 Dgr	H331 H301 H351 H373 (**) H410		(*) STOT Rep. 2; H373: C ≥ 0,25 %	
048-004-00-1	cadmium cyanide	208-829-1	542-83-6	Acute Tox. 2 (*) Acute Tox. 1 Acute Tox. 2 (*) Carc. 2 STOT Rep. 2 (*) Aquatic Acute 1 Aquatic Chronic 1	H330 H310 H300 H351 H373 (**) H400 H410	GHS06 GHS08 GHS09 Dgr	H330 H310 H300 H351 H373 (**) H410	EUH032	STOT Rep. 2; H373: C ≥ 0,1 % EUH032: C ≥ 1 %	
048-005-00-7	cadmiumhexafluorosilicate(2-); cadmium fluorosilica	241-084-0	17010-21-8	Acute Tox. 3 (*) Acute Tox. 3 (*) Carc. 2 STOT Rep. 2 (*) Aquatic Acute 1 Aquatic Chronic 1	H331 H301 H351 H373 (**) H400 H410	GHS06 GHS08 GHS09 Dgr	H331 H301 H351 H373 (**) H410		(*) STOT Rep. 2; H373: C ≥ 0,1 %	
048-006-00-2	cadmium fluoride	232-222-0	7790-79-6	Carc. 1B Muta. 1B Repr. 1B Acute Tox. 2 (*) Acute Tox. 3 (*) STOT Rep. 1 Aquatic Acute 1 Aquatic Chronic 1	H350 H340 H360FD H330 H301 H372 (**) H400 H410	GHS06 GHS08 GHS09 Dgr	H350 H340 H360FD H330 H301 H372 (**) H410		Carc. 1B; H350: C ≥ 0.01 % (*) oral STOT Rep. 1; H372: C ≥ 7 % STOT Rep. 2: 0,1 % ≤ C < 7 %	

▼B

č. indexu	Medzinárodná identifikácia látok	č. v ES	č. CAS	Klasifikácia		Označovanie			Špecifické koncentračné limity, M-faktory	Poznámkas
				Kódy tried a kategórií nebezpečnosti	Kódy výstražných upozornení	Kódy piktogramov a výstražných slov	Kódy výstražných upozornení	Kódy ďalších výstražných upozornení		
048-007-00-8	cadmium iodide	232-223-6	7790-80-9	Acute Tox. 3 (*) Acute Tox. 3 (*) Carc. 2 STOT Rep. 2 (*) Aquatic Acute 1 Aquatic Chronic 1	H331 H301 H351 H373 (**) H400 H410	GHS06 GHS08 GHS09 Dgr	H331 H301 H351 H373 (**) H410		(*) STOT Rep. 2; H373: C ≥ 0,1 %	
048-008-00-3	cadmium chloride	233-296-7	10108-64-2	Carc. 1B Muta. 1B Repr. 1B Acute Tox. 2 (*) Acute Tox. 3 (*) STOT Rep. 1 Aquatic Acute 1 Aquatic Chronic 1	H350 H340 H360FD H330 H301 H372 (**) H400 H410	GHS06 GHS08 GHS09 Dgr	H350 H340 H360FD H330 H301 H372 (**) H410		Carc. 1B; H350: C ≥ 0,01 % (*) oral STOT Rep. 1; H372: C ≥ 7 % STOT Rep. 2; H373: 0,1 % ≤ C < 7 %	
048-009-00-9	cadmium sulphate	233-331-6	10124-36-4	Carc. 1B Muta. 1B Repr. 1B Acute Tox. 2 (*) Acute Tox. 3 (*) STOT Rep. 1 Aquatic Acute 1 Aquatic Chronic 1	H350 H340 H360FD H330 H301 H372 (**) H400 H410	GHS06 GHS08 GHS09 Dgr	H350 H340 H360FD H330 H301 H372 (**) H410		Carc. 1B; H350: C ≥ 0,01 % (*) oral STOT Rep. 1; H372: C ≥ 7 % STOT Rep. 2; H373: 0,1 % ≤ C < 7 %	

▼B

č. indexu	Medzinárodná identifikácia látok	č. v ES	č. CAS	Klasifikácia		Označovanie			Špecifické koncentračné limity, M-faktory	Poznámkas
				Kódy tried a kategórií nebezpečnosti	Kódy výstražných upozornení	Kódy piktogramov a výstražných slov	Kódy výstražných upozornení	Kódy ďalších výstražných upozornení		
048-010-00-4	cadmium sulphide	215-147-8	1306-23-6	Carc. 1B Muta. 2 Repr. 2 STOT Rep. 1 Acute Tox. 4 (*) Aquatic Chronic 4	H350 H341 H361fd H372 (**) H302 H413	GHS08 GHS07 Dgr	H350 H341 H361fd H372 (**) H302 H413		(*) STOT Rep. 1; H372: C ≥ 10 % STOT Rep. 2; H373: 0,1 % ≤ C < 10 %	1
048-011-00-X	cadmium (pyrophoric)	231-152-8	7440-43-9	Pyr. Sol. 1 Carc. 1B Muta. 2 Repr. 2 Acute Tox. 2 (*) STOT Rep. 1 Aquatic Acute 1 Aquatic Chronic 1	H250 H350 H341 H361fd H330 H372 (**) H400 H410	GHS02 GHS06 GHS08 GHS09 Dgr	H250 H350 H341 H361fd H330 H372 (**) H410			
050-001-00-5	tin tetrachloride; stannic chloride	231-588-9	7646-78-8	Skin Corr. 1B Aquatic Chronic 3	H314 H412	GHS05 Dgr	H314 H412		STOT Single 3; H335: C ≥ 5 %	

▼M1

050-002-00-0	cyhexatin (ISO); hydroxytricyclohexylstannane; tri(cyclohexyl)tin hydroxide	236-049-1	13121-70-5	Acute Tox. 4 * Acute Tox. 4 * Acute Tox. 4 * Aquatic Acute 1 Aquatic Chronic 1	H332 H312 H302 H400 H410	GHS07 GHS09 Wng	H332 H312 H302 H410		M=1000	

▼M1

č. indexu	Medzinárodná identifikácia látok	č. v ES	č. CAS	Klasifikácia		Označovanie			Špecifické koncentračné limity, M-faktory	Poznámkas
				Kódy tried a kategórií nebezpečnosti	Kódy výstražných upozornení	Kódy piktogramov a výstražných slov	Kódy výstražných upozornení	Kódy ďalších výstražných upozornení		
050-003-00-6	fentin acetate (ISO); triphenyltin acetate	212-984-0	900-95-8	Carc. 2 Repr. 2 Acute Tox. 2 * Acute Tox. 3 * Acute Tox. 3 * STOT RE 1 STOT SE 3 Skin Irrit. 2 Eye Dam. 1 Aquatic Acute 1 Aquatic Chronic 1	H351 H361d*** H330 H311 H301 H372** H335 H315 H318 H400 H410	GHS06 GHS05 GHS08 GHS09 Dgr	H351 H361d*** H330 H311 H301 H372** H335 H315 H318 H410		M=10	
050-004-00-1	fentin hydroxide (ISO); triphenyltin hydroxide	200-990-6	76-87-9	Carc. 2 Repr. 2 Acute Tox. 2 * Acute Tox. 3 * Acute Tox. 3 * STOT RE 1 STOT SE 3 Skin Irrit. 2 Eye Dam. 1 Aquatic Acute 1 Aquatic Chronic 1	H351 H361d*** H330 H311 H301 H372** H335 H315 H318 H400 H410	GHS06 GHS05 GHS08 GHS09 Dgr	H351 H361d*** H330 H311 H301 H372** H335 H315 H318 H410		M=10	

▼B

050-005-00-7	trimethyltin compounds, with the exception of those specified elsewhere in this Annex	—	—	Acute Tox. 2 (*) Acute Tox. 1 Acute Tox. 2 (*) Aquatic Acute 1 Aquatic Chronic 1	H330 H310 H300 H400 H410	GHS06 GHS09 Dgr	H330 H310 H300 H410		(*)	A1

▼B

č. indexu	Medzinárodná identifikácia látok	č. v ES	č. CAS	Klasifikácia		Označovanie			Špecifické koncentračné limity, M-faktory	Poznámkas
				Kódy tried a kategórií nebezpečnosti	Kódy výstražných upozornení	Kódy piktogramov a výstražných slov	Kódy výstražných upozornení	Kódy ďalších výstražných upozornení		
050-006-00-2	triethyltin compounds, with the exception of those specified elsewhere in this Annex	—	—	Acute Tox. 2 (*) Acute Tox. 1 Acute Tox. 2 (*) Aquatic Acute 1 Aquatic Chronic 1	H330 H310 H300 H400 H410	GHS06 GHS09 Dgr	H330 H310 H300 H410		(*)	A1
050-007-00-8	tripropyltin compounds, with the exception of those specified elsewhere in this Annex	—	—	Acute Tox. 3 (*) Acute Tox. 3 (*) Acute Tox. 3 (*) Aquatic Acute 1 Aquatic Chronic 1	H331 H311 H301 H400 H410	GHS06 GHS09 Dgr	H331 H311 H301 H410		(*)	A1
▼M5 050-008-00-3	tributyltin compounds, with the exception of those specified elsewhere in this Annex	—	—	Acute Tox. 3 * Acute Tox. 4 * STOT RE 1 Eye Irrit. 2 Skin Irrit. 2 Aquatic Acute 1 Aquatic Chronic 1	H301 H312 H372** H319 H315 H400 H410	GHS06 GHS08 GHS09 Dgr	H301 H312 H372** H319 H315 H410		* STOT RE 1; H372: C ≥ 1 % STOT RE 2; H373: 0,25 % ≤ C < 1 % Skin Irrit. 2; H315: C ≥ 1 % Eye Irrit. 2; H319: C ≥ 1 % M = 10	A 1
▼B 050-009-00-9	fluorotripentylstannane; [1] hexapentyldistannoxane [2]	243-546-7 [1] 247-143-7 [2]	20153-49-5 [1] 25637-27-8 [2]	Acute Tox. 4 (*) Acute Tox. 4 (*) Acute Tox. 4 (*) Aquatic Acute 1 Aquatic Chronic 1	H332 H312 H302 H400 H410	GHS07 GHS09 Wng	H332 H312 H302 H410		(*)	1

▼B

č. indexu	Medzinárodná identifikácia látok	č. v ES	č. CAS	Klasifikácia		Označovanie			Špecifické koncentračné limity, M-faktory	Poznámkas
				Kódy tried a kategórií nebezpečnosti	Kódy výstražných upozornení	Kódy piktogramov a výstražných slov	Kódy výstražných upozornení	Kódy ďalších výstražných upozornení		
050-010-00-4	fluorotrihexylstannane	243-547-2	20153-50-8	Acute Tox. 4 (*) Acute Tox. 4 (*) Acute Tox. 4 (*) Aquatic Acute 1 Aquatic Chronic 1	H332 H312 H302 H400 H410	GHS07 GHS09 Wng	H332 H312 H302 H410		(*)	1
▼M1 050-011-00-X	triphenyltin compounds, with the exception of those specified elsewhere in this Annex	—	—	Acute Tox. 3 * Acute Tox. 3 * Acute Tox. 3 * Aquatic Acute 1 Aquatic Chronic 1	H331 H311 H301 H400 H410	GHS06 GHS09 Dgr	H331 H311 H301 H410		* M=100	A1
▼B 050-012-00-5	tetracyclohexylstannane; [1] chlorotricyclohexylstannane; [2] butyltricyclohexylstannane [3]	215-910-5 [1] 221-437-5 [2] 230-358-5 [3]	1449-55-4 [1] 3091-32-5 [2] 7067-44-9 [3]	Acute Tox. 4 (*) Acute Tox. 4 (*) Acute Tox. 4 (*) Aquatic Acute 1 Aquatic Chronic 1	H332 H312 H302 H400 H410	GHS07 GHS09 Wng	H332 H312 H302 H410		(*)	A1
050-013-00-0	trioctyltin compounds, with the exception of those specified elsewhere in this Annex	—	—	Eye Irrit. 2 STOT Single 3 Skin Irrit. 2 Aquatic Chronic 4	H319 H335 H315 H413	GHS07 Wng	H319 H335 H315 H413		Skin Irrit. 2; H315: C ≥ 1 % Eye Irrit. 2; H319: C ≥ 1 % STOT Single 3; H335: C ≥ 1 %	A1

▼B

č. indexu	Medzinárodná identifikácia látok	č. v ES	č. CAS	Klasifikácia		Označovanie			Špecifické koncentračné limity, M-faktory	Poznámkas
				Kódy tried a kategórií nebezpečnosti	Kódy výstražných upozornení	Kódy piktogramov a výstražných slov	Kódy výstražných upozornení	Kódy ďalších výstražných upozornení		
050-017-00-2	fenbutatin oxide (ISO); bis(tris(2-methyl-2-phenylpropyl)tin)oxide	236-407-7	13356-08-6	Acute Tox. 2 (*) Eye Irrit. 2 Skin Irrit. 2 Aquatic Acute 1 Aquatic Chronic 1	H330 H319 H315 H400 H410	GHS06 GHS09 Dgr	H330 H319 H315 H410			
▼M1 050-018-00-8	tin(II) methanesulphonate	401-640-7	53408-94-9	Skin Corr. 1B Acute Tox. 4 * Skin Sens. 1 Aquatic Chronic 2	H314 H302 H317 H411	GHS05 GHS07 GHS09 Dgr	H314 H302 H317 H411			
▼B 050-019-00-3	azocyclotin (ISO); 1-(tricyclohexylstannyl)-1*H*-1,2,4-triazole	255-209-1	41083-11-8	Acute Tox. 2 (*) Acute Tox. 3 (*) STOT Single 3 Skin Irrit. 2 Eye Dam. 1 Aquatic Acute 1 Aquatic Chronic 1	H330 H301 H335 H315 H318 H400 H410	GHS06 GHS05 GHS09 Dgr	H330 H301 H335 H315 H318 H410			
050-020-00-9	trioctylstannane	413-320-4	869-59-0	STOT Rep. 1 Skin Irrit. 2 Aquatic Chronic 4	H372 (**) H315 H413	GHS08 GHS07 Dgr	H372 (**) H315 H413			
▼M1 050-021-00-4	dichlorodioctyl stannane	222-583-2	3542-36-7	Acute Tox. 3 * STOT RE 1 Aquatic Chronic 3	H331 H372** H412	GHS06 GHS08 Dgr	H331 H372** H412			

▼M1

č. indexu	Medzinárodná identifikácia látok	č. v ES	č. CAS	Klasifikácia		Označovanie			Špecifické koncentračné limity, M-faktory	Poznámkas
				Kódy tried a kategórií nebezpečnosti	Kódy výstražných upozornení	Kódy piktogramov a výstražných slov	Kódy výstražných upozornení	Kódy ďalších výstražných upozornení		
050-022-00-X	dibutyltin dichloride; (DBTC)	211-670-0	683-18-1	Muta. 2 Repr. 1B Acute Tox. 2 * Acute Tox. 3 * Acute Tox. 4 * STOT RE 1 Skin Corr. 1B Aquatic Acute 1 Aquatic Chronic 1	H341 H360FD H330 H301 H312 H372** H314 H400 H410	GHS06 GHS05 GHS08 GHS09 Dgr	H341 H360FD H330 H301 H312 H372** H314 H410		Skin Corr. 1B; H314: C ≥ 5 % Skin Irrit. 2; H315: 0,01 % ≤ C < 5 % Eye Dam. 1; H318: 3 % ≤ C < 5 % Eye Irrit. 2; H319: 0,01 % ≤ C < 3 % M=10	
050-023-00-5	reaction mass of: bis[(2-ethyl-1-oxohexyl)oxy]dioctyl stannane; bis[((2-ethyl-1-oxohexyl)oxy)dioctylstannyl]oxide; bis(1-phenyl-1,3-decanedionyl)dioctyl stannane; ((2-ethyl-1-oxohexyl)oxy)-(1-phenyl-1,3-decanedionyl)dioctyl stannane	422-920-5	—	STOT RE 2 * Aquatic Acute 1 Aquatic Chronic 1	H373** H400 H410	GHS08 GHS09 Wng	H373** H410		M=10	
050-024-00-0	reaction mass of: tri-*p*-tolyltin hydroxide; hexa-*p*-tolyl-distannoxane	432-230-6	—	STOT RE 1 Acute Tox. 4 * Skin Irrit. 2 Eye Dam. 1 Skin Sens. 1 Aquatic Acute 1 Aquatic Chronic 1	H372** H302 H315 H318 H317 H400 H410	GHS05 GHS08 GHS07 GHS09 Dgr	H372** H302 H315 H318 H317 H410			

▼B

č. indexu	Medzinárodná identifikácia látok	č. v ES	č. CAS	Klasifikácia		Označovanie			Špecifické koncentračné limity, M-faktory	Poznámkas
				Kódy tried a kategórií nebezpečnosti	Kódy výstražných upozornení	Kódy piktogramov a výstražných slov	Kódy výstražných upozornení	Kódy ďalších výstražných upozornení		
▼M6										
050-025-00-6	trichloromethylstannane	213-608-8	993-16-8	Repr. 2	H361d	GHS08 Wng	H361d			
050-026-00-1	2-ethylhexyl 10-ethyl-4-[[2-[(2-ethylhexyl)oxy]-2-oxoethyl]thio]-4-methyl-7-oxo-8-oxa-3,5-dithia-4-stannatetradecanoate	260-828-5	57583-34-3	Repr. 2	H361d	GHS08 Wng	H361d			
050-027-00-7	2-ethylhexyl 10-ethyl-4,4-dioctyl-7-oxo-8-oxa-3,5-dithia-4-stannatetradecanoate	239-622-4	15571-58-1	Repr. 1B	H360D	GHS08 Dgr	H360D			
▼B										
051-001-00-8	antimony trichloride	233-047-2	10025-91-9	Skin Corr. 1B Aquatic Chronic 2	H314 H411	GHS05 GHS09 Dgr	H314 H411		STOT Single 3; H335: C ≥ 5 %	
051-002-00-3	antimony pentachloride	231-601-8	7647-18-9	Skin Corr. 1B Aquatic Chronic 2	H314 H411	GHS05 GHS09 Dgr	H314 H411		STOT Single 3; H335: C ≥ 5 %	
051-003-00-9	antimony compounds, with the exception of the tetroxide (Sb_2O_4), pentoxide (Sb_2O_5), trisulphide (Sb_2S_3), pentasulphide (Sb_2S_5) and those specified elsewhere in this Annex	—	—	Acute Tox. 4 (*) Acute Tox. 4 (*) Aquatic Chronic 2	H332 H302 H411	GHS07 GHS09 Wng	H332 H302 H411		(*)	A1

▼B

č. indexu	Medzinárodná identifikácia látok	č. v ES	č. CAS	Klasifikácia		Označovanie			Špecifické koncentračné limity, M-faktory	Poznámkas
				Kódy tried a kategórií nebezpečnosti	Kódy výstražných upozornení	Kódy piktogramov a výstražných slov	Kódy výstražných upozornení	Kódy ďalších výstražných upozornení		
051-004-00-4	antimony trifluoride	232-009-2	7783-56-4	Acute Tox. 3 (*) Acute Tox. 3 (*) Acute Tox. 3 (*) Aquatic Chronic 2	H331 H311 H301 H411	GHS06 GHS09 Dgr	H331 H311 H301 H411			
051-005-00-X	antimony trioxide	215-175-0	1309-64-4	Carc. 2	H351	GHS08 Wng	H351			
051-006-00-5	diphenyl(4-phenylthiophenyl)sulfonium hexafluoroantimonate	403-500-0	—	Skin Sens. 1 Aquatic Acute 1 Aquatic Chronic 1	H317 H400 H410	GHS07 GHS09 Wng	H317 H410			
051-007-00-0	bis(4-dodecylphenyl)iodonium hexafluoroantimonate	404-420-9	71786-70-4	Skin Sens. 1 Aquatic Chronic 3	H317 H412	GHS07 Wng	H317 H412			
053-001-00-3	iodine	231-442-4	7553-56-2	Acute Tox. 4 (*) Acute Tox. 4 (*) Aquatic Acute 1	H332 H312 H400	GHS07 GHS09 Wng	H332 H312 H400			

▼B

č. indexu	Medzinárodná identifikácia látok	č. v ES	č. CAS	Klasifikácia		Označovanie			Špecifické koncentračné limity, M-faktory	Poznámkas
				Kódy tried a kategórií nebezpečnosti	Kódy výstražných upozornení	Kódy piktogramov a výstražných slov	Kódy výstražných upozornení	Kódy ďalších výstražných upozornení		
053-002-00-9	hydrogen iodide	233-109-9	10034-85-2	Press. Gas Skin Corr. 1A	H314	GHS04 GHS05 Dgr	H314		Skin Corr. 1A; H314: C ≥ 10 % Skin Corr. 1B; H314: 0,2 % ≤ C < 10 % Skin Irrit. 2; H315: 0,02 % ≤ C < 0,2 % Eye Irrit. 2; H319: 0,02 % ≤ C < 0,2 % STOT Single 3; H335: C ≥ 0,02 %	U5
053-002-01-6	hydriodic acid ... %	—	—	Skin Corr. 1B	H314	GHS05 Dgr			Skin Corr. 1B; H314: C ≥ 25 % Skin Irrit. 2; H315: 10 % ≤ C < 25 % Eye Irrit. 2; H319: 10 % ≤ C < 25 %	B
▼M5										
053-003-00-4	iodoxybenzene	—	696-33-3	Expl. ****	****	****	****			
053-004-00-X	calcium iodoxybenzoate	—	—	Expl. ****	****	****	****			C
▼B										
053-005-00-5	(4-(1-methylethyl)phenyl)-(4-methylphenyl)iodonium tetrakis(pentafluorophenyl)borate (1-)	422-960-3	178233-72-2	Acute Tox. 4 (*) Acute Tox. 4 (*) STOT Rep. 2 (*) Aquatic Acute 1 Aquatic Chronic 1	H312 H302 H373 (**) H400 H410	GHS08 GHS07 GHS09 Wng	H312 H302 H373 (**) H410			

▼B

č. indexu	Medzinárodná identifikácia látok	č. v ES	č. CAS	Klasifikácia		Označovanie			Špecifické koncentračné limity, M-faktory	Poznámkas
				Kódy tried a kategórií nebezpečnosti	Kódy výstražných upozornení	Kódy piktogramov a výstražných slov	Kódy výstražných upozornení	Kódy ďalších výstražných upozornení		
056-001-00-1	barium peroxide	215-128-4	1304-29-6	Ox. Sol. 2 Acute Tox. 4 (*) Acute Tox. 4 (*)	H272 H332 H302	GHS03 GHS07 Dgr	H272 H332 H302			
056-002-00-7	barium salts, with the exception of barium sulphate, salts of 1-azo-2-hydroxynaphthalenyl aryl sulphonic acid, and of salts specified elsewhere in this Annex	—	—	Acute Tox. 4 (*) Acute Tox. 4 (*)	H332 H302	GHS07 Wng	H332 H302		(*)	A1
056-003-00-2	barium carbonate	208-167-3	513-77-9	Acute Tox. 4 (*)	H302	GHS07 Wng	H302			
056-004-00-8	barium chloride	233-788-1	10361-37-2	Acute Tox. 3 (*) Acute Tox. 4 (*)	H301 H332	GHS06 Dgr	H301 H332			
▼M1										
064-001-00-8	gadolinium(III)sulfite trihydrate	456-900-2	51285-81-5	Aquatic Chronic 2	H411	GHS09	H411			
▼B										
072-001-00-4	hafnium tetra-*n*-butoxide	411-740-2	22411-22-9	Eye Dam. 1 Skin Sens. 1	H318 H317	GHS05 GHS07 Dgr	H318 H317			
074-001-00-X	hexasodium tungstate hydrate	412-770-9	12141-67-2	Acute Tox. 4 (*) Eye Dam. 1 Aquatic Chronic 3	H302 H318 H412	GHS05 GHS07 Dgr	H302 H318 H412			

▼B

č. indexu	Medzinárodná identifikácia látok	č. v ES	č. CAS	Klasifikácia		Označovanie			Špecifické koncentračné limity, M-faktory	Poznámkas
				Kódy tried a kategórií nebezpečnosti	Kódy výstražných upozornení	Kódy piktogramov a výstražných slov	Kódy výstražných upozornení	Kódy ďalších výstražných upozornení		
074-002-00-5	Reaction products of tungsten hexachloride with 2-methylpropan-2-ol, nonylphenol and pentane-2,4-dione	408-250-6	—	Flam. Liq. 2 Acute Tox. 4 (*) Skin Corr. 1B Skin Sens. 1 Aquatic Acute 1 Aquatic Chronic 1	H225 H332 H314 H317 H400 H410	GHS02 GHS05 GHS07 GHS09 Dgr	H225 H332 H314 H317 H410			
076-001-00-5	osmium tetraoxide; osmic acid	244-058-7	20816-12-0	Acute Tox. 2 (*) Acute Tox. 1 Acute Tox. 2 (*) Skin Corr. 1B	H330 H310 H300 H314	GHS06 GHS05 Dgr	H330 H310 H300 H314			
078-001-00-0	tetrachloroplatinates with the exception of those specified elsewhere in this Annex	—	—	Acute Tox. 3 (*) Eye Dam. 1 Resp. Sens. 1 Skin Sens. 1	H301 H318 H334 H317	GHS06 GHS05 GHS08 Dgr	H301 H318 H334 H317			A
078-002-00-6	diammonium tetrachloroplatinate	237-499-1	13820-41-2	Acute Tox. 3 (*) Skin Irrit. 2 Eye Dam. 1 Resp. Sens. 1 Skin Sens. 1	H301 H315 H318 H334 H317	GHS06 GHS05 GHS08 Dgr	H301 H315 H318 H334 H317			
078-003-00-1	disodium tetrachloroplatinate	233-051-4	10026-00-3	Acute Tox. 3 (*) Skin Irrit. 2 Eye Dam. 1 Resp. Sens. 1 Skin Sens. 1	H301 H315 H318 H334 H317	GHS06 GHS05 GHS08 Dgr	H301 H315 H318 H334 H317			
078-004-00-7	dipotassium tetrachloroplatinate	233-050-9	10025-99-7	Acute Tox. 3 (*) Skin Irrit. 2 Eye Dam. 1 Resp. Sens. 1 Skin Sens. 1	H301 H315 H318 H334 H317	GHS06 GHS05 GHS08 Dgr	H301 H315 H318 H334 H317			

▼B

č. indexu	Medzinárodná identifikácia látok	č. v ES	č. CAS	Klasifikácia		Označovanie			Špecifické koncentračné limity, M-faktory	Poznámkas
				Kódy tried a kategórií nebezpečnosti	Kódy výstražných upozornení	Kódy piktogramov a výstražných slov	Kódy výstražných upozornení	Kódy ďalších výstražných upozornení		
078-005-00-2	hexachloroplatinates with the exception of those specified elsewhere in this Annex	—	—	Acute Tox. 3 (*) Eye Dam. 1 Resp. Sens. 1 Skin Sens. 1	H301 H318 H334 H317	GHS06 GHS05 GHS08 Dgr	H301 H318 H334 H317			A
078-006-00-8	disodium hexachloroplatinate	240-983-5	16923-58-3	Acute Tox. 3 (*) Eye Dam. 1 Resp. Sens. 1 Skin Sens. 1	H301 H318 H334 H317	GHS06 GHS05 GHS08 Dgr	H301 H318 H334 H317			
078-007-00-3	dipotassium hexachloroplatinate	240-979-3	16921-30-5	Acute Tox. 3 (*) Eye Dam. 1 Resp. Sens. 1 Skin Sens. 1	H301 H318 H334 H317	GHS06 GHS05 GHS08 Dgr	H301 H318 H334 H317			
078-008-00-9	diammonium hexachloroplatinate	240-973-0	16919-58-7	Acute Tox. 3 (*) Eye Dam. 1 Resp. Sens. 1 Skin Sens. 1	H301 H318 H334 H317	GHS06 GHS05 GHS08 Dgr	H301 H318 H334 H317			
078-009-00-4	hexachloroplatinic acid	241-010-7	16941-12-1	Acute Tox. 3 (*) Skin Corr. 1B Resp. Sens. 1 Skin Sens. 1	H301 H314 H334 H317	GHS06 GHS05 GHS08 Dgr	H301 H314 H334 H317			
▼M1 078-010-00-X	tetraammine platinum (II) hydrogen carbonate	426-730-3	123439-82-7	Acute Tox. 4 * Eye Dam. 1 Aquatic Chronic 3	H302 H318 H412	GHS05 GHS07 Dgr	H302 H318 H412			

▼M1

č. indexu	Medzinárodná identifikácia látok	č. v ES	č. CAS	Klasifikácia		Označovanie			Špecifické koncentračné limity, M-faktory	Poznámkas
				Kódy tried a kategórií nebezpečnosti	Kódy výstražných upozornení	Kódy piktogramov a výstražných slov	Kódy výstražných upozornení	Kódy ďalších výstražných upozornení		
078-011-00-5	hydroxydisulfito platinum(II) acid	423-310-1	61420-92-6	Acute Tox. 4 * STOT RE 2 * Skin Corr. 1A Resp. Sens. 1 Skin Sens. 1 Aquatic Chronic 3	H302 H373 H314 H334 H317 H412	GHS05 GHS08 GHS07 Dgr	H302 H373 H314 H334 H317 H412			
078-012-00-0	platinum(IV) nitrate/nitric acid solution	432-400-1	—	Skin Corr. 1A Aquatic Acute 1 Aquatic Chronic 1	H314 H400 H410	GHS05 GHS09 Dgr	H314 H410			
080-001-00-0	mercury	231-106-7	7439-97-6	Repr. 1B Acute Tox. 2 * STOT RE 1 Aquatic Acute 1 Aquatic Chronic 1	H360D*** H330 H372** H400 H410	GHS06 GHS08 GHS09 Dgr	H360D*** H330 H372** H410			
▼B 080-002-00-6	inorganic compounds of mercury with the exception of mercuric sulphide and those specified elsewhere in this Annex	—	—	Acute Tox. 2 (*) Acute Tox. 1 Acute Tox. 2 (*) STOT Rep. 2 (*) Aquatic Acute 1 Aquatic Chronic 1	H330 H310 H300 H373 (**) H400 H410	GHS06 GHS08 GHS09 Dgr	H330 H310 H300 H373 (**) H410		(*) STOT Rep. 2; H373: C ≥ 0,1 %	A1
080-003-00-1	dimercury dichloride; mercurous chloride; calomel	233-307-5	10112-91-1	Acute Tox. 4 (*) Eye Irrit. 2 STOT Single 3 Skin Irrit. 2 Aquatic Acute 1 Aquatic Chronic 1	H302 H319 H335 H315 H400 H410	GHS07 GHS09 Wng	H302 H319 H335 H315 H410			

▼B

č. indexu	Medzinárodná identifikácia látok	č. v ES	č. CAS	Klasifikácia		Označovanie			Špecifické koncentračné limity, M-faktory	Poznámkas
				Kódy tried a kategórií nebezpečnosti	Kódy výstražných upozornení	Kódy piktogramov a výstražných slov	Kódy výstražných upozornení	Kódy ďalších výstražných upozornení		
080-004-00-7	organic compounds of mercury with the exception of those specified elsewhere in this Annex	—	—	Acute Tox. 2 (*) Acute Tox. 1 Acute Tox. 2 (*) STOT Rep. 2 (*) Aquatic Acute 1 Aquatic Chronic 1	H330 H310 H300 H373 (**) H400 H410	GHS06 GHS08 GHS09 Dgr	H330 H310 H300 H373 (**) H410		(*) STOT Rep. 2; H373: C ≥ 0,1 %	A1
080-005-00-2	mercury difulminate; mercuric fulminate; fulminate of mercury	211-057-8	628-86-4	Unst. Expl. Acute Tox. 3 (*) Acute Tox. 3 (*) Acute Tox. 3 (*) STOT Rep. 2 (*) Aquatic Acute 1 Aquatic Chronic 1	H200 H331 H311 H301 H373 (**) H400 H410	GHS01 GHS06 GHS08 GHS09 Dgr	H200 H331 H311 H301 H373 (**) H400 H410			
080-005-01-X	mercury difulminate; mercuric fulminate; fulminate of mercury (≥ 20 % phlegmatiser)	211-057-8	628-86-4	Expl. 1.1 Acute Tox. 3 (*) Acute Tox. 3 (*) Acute Tox. 3 (*) STOT Rep. 2 (*) Aquatic Acute 1 Aquatic Chronic 1	H201 H331 H311 H301 H373 (**) H400 H410	GHS01 GHS06 GHS08 GHS09 Dgr	H201 H331 H311 H301 H373 (**) H400 H410			

▼M1

080-006-00-8	dimercury dicyanide oxide; mercuric oxycyanide	215-629-8	1335-31-5	Expl. 1.1 Acute Tox. 3 * Acute Tox. 3 * Acute Tox. 3 * STOT RE 2 Aquatic Acute 1 Aquatic Chronic 1	H201 H331 H311 H301 H373** H400 H410	GHS01 GHS06 GHS08 GHS09 Dgr	H201 H331 H311 H301 H373** H410			

▼B

č. indexu	Medzinárodná identifikácia látok	č. v ES	č. CAS	Klasifikácia		Označovanie			Špecifické koncentračné limity, M-faktory	Poznámkas
				Kódy tried a kategórií nebezpečnosti	Kódy výstražných upozornení	Kódy piktogramov a výstražných slov	Kódy výstražných upozornení	Kódy ďalších výstražných upozornení		
080-007-00-3	dimethylmercury; [1] diethylmercury [2]	209-805-3 [1] 211-000-7 [2]	593-74-8 [1] 627-44-1 [2]	Acute Tox. 2 (*) Acute Tox. 1 Acute Tox. 2 (*) STOT Rep. 2 (*) Aquatic Acute 1 Aquatic Chronic 1	H330 H310 H300 H373 (**) H400 H410	GHS06 GHS08 GHS09 Dgr	H330 H310 H300 H373 (**) H410		(*) STOT Rep. 2; H373: C ≥ 0,05 %	1
080-008-00-9	phenylmercury nitrate; [1] phenylmercury hydroxide; [2] basic phenylmercury nitrate [3]	200-242-9 [1] 202-866-7 [2] — [3]	55-68-5 [1] 100-57-2 [2] 8003-05-2 [3]	Acute Tox. 3 (*) STOT Rep. 1 Skin Corr. 1B Aquatic Acute 1 Aquatic Chronic 1	H301 H372 (**) H314 H400 H410	GHS06 GHS08 GHS05 GHS09 Dgr	H301 H372 (**) H314 H410			
080-009-00-4	2-methoxyethylmercury chloride	204-659-7	123-88-6	Acute Tox. 3 (*) STOT Rep. 1 Skin Corr. 1B Aquatic Acute 1 Aquatic Chronic 1	H301 H372 (**) H314 H400 H410	GHS06 GHS08 GHS05 GHS09 Dgr	H301 H372 (**) H314 H410			
▼M1 080-010-00-X	mercury dichloride; mercuric chloride	231-299-8	7487-94-7	Muta. 2 Repr. 2 Acute Tox. 2 * STOT RE 1 Skin Corr. 1B Aquatic Acute 1 Aquatic Chronic 1	H341 H361f*** H300 H372** H314 H400 H410	GHS06 GHS05 GHS08 GHS09 Dgr	H341 H361f*** H300 H372** H314 H410			

▼B

č. indexu	Medzinárodná identifikácia látok	č. v ES	č. CAS	Klasifikácia		Označovanie			Špecifické koncentračné limity, M-faktory	Poznámkas
				Kódy tried a kategórií nebezpečnosti	Kódy výstražných upozornení	Kódy piktogramov a výstražných slov	Kódy výstražných upozornení	Kódy ďalších výstražných upozornení		
080-011-00-5	phenylmercury acetate	200-532-5	62-38-4	Acute Tox. 3 (*) STOT Rep. 1 Skin Corr. 1B Aquatic Acute 1 Aquatic Chronic 1	H301 H372 (**) H314 H400 H410	GHS06 GHS08 GHS05 GHS09 Dgr	H301 H372 (**) H314 H410			
081-001-00-3	thallium	231-138-1	7440-28-0	Acute Tox. 2 (*) Acute Tox. 2 (*) STOT Rep. 2 (*) Aquatic Chronic 4	H330 H300 H373 (**) H413	GHS06 GHS08 Dgr	H330 H300 H373 (**) H413			
081-002-00-9	thallium compounds, with the exception of those specified elsewhere in this Annex	—	—	Acute Tox. 2 (*) Acute Tox. 2 (*) STOT Rep. 2 (*) Aquatic Chronic 2	H330 H300 H373 (**) H411	GHS06 GHS08 GHS09 Dgr	H330 H300 H373 (**) H411			A
081-003-00-4	dithallium sulphate; thallic sulphate	231-201-3	7446-18-6	Acute Tox. 2 (*) STOT Rep. 1 Skin Irrit. 2 Aquatic Chronic 2	H300 H372 (**) H315 H411	GHS06 GHS08 GHS09 Dgr	H300 H372 (**) H315 H411			
082-001-00-6	lead compounds with the exception of those specified elsewhere in this Annex	—	—	Repr. 1A Acute Tox. 4 (*) Acute Tox. 4 (*) STOT Rep. 2 (*) Aquatic Acute 1 Aquatic Chronic 1	H360Df H332 H302 H373 (**) H400 H410	GHS08 GHS07 GHS09 Dgr	H360Df H332 H302 H373 (**) H410		Repr. 2; H361f: C ≥ 2,5 % (*) STOT Rep. 2; H373: C ≥ 0,5 %	A1

▼B

č. indexu	Medzinárodná identifikácia látok	č. v ES	č. CAS	Klasifikácia		Označovanie			Špecifické koncentračné limity, M-faktory	Poznámkas
				Kódy tried a kategórií nebezpečnosti	Kódy výstražných upozornení	Kódy piktogramov a výstražných slov	Kódy výstražných upozornení	Kódy ďalších výstražných upozornení		
082-002-00-1	lead alkyls	—	—	Repr. 1A Acute Tox. 2 (*) Acute Tox. 1 Acute Tox. 2 (*) STOT Rep. 2 (*) Aquatic Acute 1 Aquatic Chronic 1	H360Df H330 H310 H300 H373 (**) H400 H410	GHS06 GHS08 GHS09 Dgr	H360Df H330 H310 H300 H373 (**) H410		Repr. 1A; H360D: C ≥ 0,1 % (*) STOT Rep. 2; H373: C ≥ 0,05 %	A1
082-003-00-7	lead diazide; lead azide	236-542-1	13424-46-9	Unst. Expl. Repr. 1A Acute Tox. 4 (*) Acute Tox. 4 (*) STOT Rep. 2 (*) Aquatic Acute 1 Aquatic Chronic 1	H200 H360Df H332 H302 H373 (**) H400 H410	GHS01 GHS08 GHS07 GHS09 Dgr	H200 H360Df H332 H302 H373 (**) H410			1
082-003-01-4	lead diazide; lead azide (≥ 20 % phlegmatiser)	236-542-1	13424-46-9	Expl. 1.1 Repr. 1A Acute Tox. 4 (*) Acute Tox. 4 (*) STOT Rep. 2 (*) Aquatic Acute 1 Aquatic Chronic 1	H201 H360Df H332 H302 H373 (**) H400 H410	GHS01 GHS08 GHS07 GHS09 Dgr	H201 H360Df H332 H302 H373 (**) H410			1
▼M1 082-004-00-2	lead chromate	231-846-0	7758-97-6	Carc. 1B Repr. 1A STOT RE 2 Aquatic Acute 1 Aquatic Chronic 1	H350 H360Df H373** H400 H410	GHS08 GHS09 Dgr	H350 H360Df H373** H410			1

▼B

č. indexu	Medzinárodná identifikácia látok	č. v ES	č. CAS	Klasifikácia		Označovanie			Špecifické koncentračné limity, M-faktory	Poznámkas
				Kódy tried a kategórií nebezpečnosti	Kódy výstražných upozornení	Kódy piktogramov a výstražných slov	Kódy výstražných upozornení	Kódy ďalších výstražných upozornení		
082-005-00-8	lead di(acetate)	206-104-4	301-04-2	Repr. 1A STOT Rep. 2 (*) Aquatic Acute 1 Aquatic Chronic 1	H360Df H373 (**) H400 H410	GHS08 GHS09 Dgr	H360Df H373 (**) H410			1
082-006-00-3	trilead bis(orthophosphate)	231-205-5	7446-27-7	Repr. 1A STOT Rep. 2 (*) Aquatic Acute 1 Aquatic Chronic 1	H360Df H373 (**) H400 H410	GHS08 GHS09 Dgr	H360Df H373 (**) H410			1
082-007-00-9	lead acetate, basic	215-630-3	1335-32-6	Carc. 2 Repr. 1A STOT Rep. 2 (*) Aquatic Acute 1 Aquatic Chronic 1	H351 H360Df H373 (**) H400 H410	GHS08 GHS09 Dgr	H351 H360Df H373 (**) H410			1
082-008-00-4	lead(II) methanesulphonate	401-750-5	17570-76-2	Repr. 1A Acute Tox. 4 (*) Acute Tox. 4 (*) STOT Rep. 2 (*) Skin Irrit. 2 Eye Dam. 1	H360Df H332 H302 H373 (**) H315 H318	GHS08 GHS05 GHS07 Dgr	H360Df H332 H302 H373 (**) H315 H318			1
▼M1 082-009-00-X	lead sulfochromate yellow; C.I. Pigment Yellow 34; [This substance is identified in the Colour Index by Colour Index Constitution Number, C.I. 77603.]	215-693-7	1344-37-2	Carc. 1B Repr. 1A STOT RE 2 Aquatic Acute 1 Aquatic Chronic 1	H350 H360Df H373** H400 H410	GHS08 GHS09 Dgr	H350 H360Df H373** H410			1

▼M1

č. indexu	Medzinárodná identifikácia látok	č. v ES	č. CAS	Klasifikácia		Označovanie			Špecifické koncentračné limity, M-faktory	Poznámkas
				Kódy tried a kategórií nebezpečnosti	Kódy výstražných upozornení	Kódy piktogramov a výstražných slov	Kódy výstražných upozornení	Kódy ďalších výstražných upozornení		
082-010-00-5	lead chromate molybdate sulfate red; C.I. Pigment Red 104; [This substance is identified in the Colour Index by Colour Index Constitution Number, C.I. 77605.]	235-759-9	12656-85-8	Carc. 1B Repr. 1A STOT RE 2 Aquatic Acute 1 Aquatic Chronic 1	H350 H360Df H373** H400 H410	GHS08 GHS09 Dgr	H350 H360Df H373** H410			1
▼B 082-011-00-0	lead hydrogen arsenate	232-064-2	7784-40-9	Carc. 1A Repr. 1A Acute Tox. 3 (*) Acute Tox. 3 (*) STOT Rep. 2 (*) Aquatic Acute 1 Aquatic Chronic 1	H350 H360Df H331 H301 H373 (**) H400 H410	GHS06 GHS08 GHS09 Dgr	H350 H360Df H331 H301 H373 (**) H410			1
▼M1 082-012-00-6	barium calcium cesium lead samarium strontium bromide chloride fluoride iodide europium doped	431-780-4	199876-46-5	Acute Tox. 4 * STOT RE 2 * Aquatic Chronic 2	H302 H373** H411	GHS08 GHS07 GHS09 Wng	H302 H373** H411			
▼B 092-001-00-8	uranium	231-170-6	7440-61-1	Acute Tox. 2 (*) Acute Tox. 2 (*) STOT Rep. 2 (*) Aquatic Chronic 4	H330 H300 H373 (**) H413	GHS06 GHS08 Dgr	H330 H300 H373 (**) H413			

▼M1

č. indexu	Medzinárodná identifikácia látok	č. v ES	č. CAS	Klasifikácia		Označovanie			Špecifické koncentračné limity, M-faktory	Poznámkas
				Kódy tried a kategórií nebezpečnosti	Kódy výstražných upozornení	Kódy piktogramov a výstražných slov	Kódy výstražných upozornení	Kódy ďalších výstražných upozornení		
092-002-00-3	uranium compounds with the exception of those specified elsewhere in this Annex	—	—	Acute Tox. 2 * Acute Tox. 2 * STOT RE 2 Aquatic Chronic 2	H330 H300 H373** H411	GHS06 GHS08 GHS09 Dgr	H330 H300 H373** H411			A
▼B 601-001-00-4	methane	200-812-7	74-82-8	Flam. Gas 1 Press. Gas	H220	GHS02 GHS04 Dgr	H220			U
601-002-00-X	ethane	200-814-8	74-84-0	Flam. Gas 1 Press. Gas	H220	GHS02 GHS04 Dgr	H220			U
601-003-00-5	propane	200-827-9	74-98-6	Flam. Gas 1 Press. Gas	H220	GHS02 GHS04 Dgr	H220			U
601-004-00-0	butane; [1] and isobutane [2]	203-448-7 [1] 200-857-2 [2]	106-97-8 [1] 75-28-5 [2]	Flam. Gas 1 Press. Gas	H220	GHS02 GHS04 Dgr	H220			C U
601-004-01-8	butane (containing ≥ 0.1 % butadiene (203-450-8)); [1] isobutane (containing ≥ 0.1 % butadiene (203-450-8)) [2]	203-448-7 [1] 200-857-2 [2]	106-97-8 [1] 75-28-5 [2]	Flam. Gas 1 Press. Gas Carc. 1A Muta. 1B	H220 H350 H340	GHS02 GHS04 GHS08 Dgr	H220 H350 H340			C S U
601-005-00-6	2,2-dimethylpropane; neopentane	207-343-7	463-82-1	Flam. Gas 1 Press. Gas Aquatic Chronic 2	H220 H411	GHS02 GHS04 GHS09 Dgr	H220 H411			U

▼B

č. indexu	Medzinárodná identifikácia látok	č. v ES	č. CAS	Klasifikácia		Označovanie			Špecifické koncentračné limity, M-faktory	Poznámkas
				Kódy tried a kategórií nebezpečnosti	Kódy výstražných upozornení	Kódy piktogramov a výstražných slov	Kódy výstražných upozornení	Kódy ďalších výstražných upozornení		
601-006-00-1	pentane	203-692-4	109-66-0	Flam. Liq. 2 Asp. Tox. 1 STOT Single 3 Aquatic Chronic 2	H225 H304 H336 H411	GHS02 GHS08 GHS07 GHS09 Dgr	H225 H304 H336 H411	EUH066		C
601-085-00-2	isopentane; 2-methylbutane	201-142-8	78-78-4	Flam. Liq. 1 Asp. Tox. 1 STOT Single 3 Aquatic Chronic 2	H224 H304 H336 H411	GHS02 GHS08 GHS07 GHS09 Dgr	H224 H304 H336 H411	EUH066		C
▼M1										
601-007-00-7	hexane (containing < 5 % *n*-hexane (203-777-6)); 2-methylpentane; [1] 3-methylpentane; [2] 2,2-dimethylbutane; [3] 2,3-dimethylbutane [4]	203-523-4 [1] 202-481-4 [2] 200-906-8 [3] 201-193-6 [4]	107-83-5 [1] 96-14-0 [2] 75-83-2 [3] 79-29-8 [4]	Flam. Liq. 2 Asp. Tox. 1 Skin Irrit. 2 STOT SE 3 Aquatic Chronic 2	H225 H304 H315 H336 H411	GHS02 GHS08 GHS07 GHS09 Dgr	H225 H304 H315 H336 H411			C
601-008-00-2	heptane; *n*-heptane; [1] 2,4-dimethylpentane; [2] 2,2,3-trimethylbutane; [3] 3,3-dimethylpentane; [4] 2,3-dimethylpentane; [5] 3-methylhexane; [6] 2,2-dimethylpentane; [7] 2-methylhexane; [8] 3-ethylpentane; [9] isoheptane; [10]	205-563-8 [1] 203-548-0 [2] 207-346-3 [3] 209-230-8 [4] 209-280-0 [5] 209-643-3 [6] 209-680-5 [7] 209-730-6 [8] 210-529-0 [9] 250-610-8 [10]	142-82-5 [1] 108-08-7 [2] 464-06-2 [3] 562-49-2 [4] 565-59-3 [5] 589-34-4 [6] 590-35-2 [7] 591-76-4 [8] 617-78-7 [9] 31394-54-4 [10]	Flam. Liq. 2 Asp. Tox. 1 Skin Irrit. 2 STOT SE 3 Aquatic Acute 1 Aquatic Chronic 1	H225 H304 H315 H336 H400 H410	GHS02 GHS08 GHS07 GHS09 Dgr	H225 H304 H315 H336 H410			C

▼M1

č. indexu	Medzinárodná identifikácia látok	č. v ES	č. CAS	Klasifikácia		Označovanie			Špecifické koncentračné limity, M-faktory	Poznámkas
				Kódy tried a kategórií nebezpečnosti	Kódy výstražných upozornení	Kódy piktogramov a výstražných slov	Kódy výstražných upozornení	Kódy ďalších výstražných upozornení		
601-009-00-8	octane; *n*-octane; [1] 2,2,4-trimethylpentane; [2] 2,3,3-trimethylpentane; [3] 3,3-dimethylhexane; [4] 2,2,3-trimethylpentane; [5] 2,3,4-trimethylpentane; [6] 3,4-dimethylhexane; [7] 2,3-dimethylhexane; [8] 2,4-dimethylhexane; [9] 4-methylheptane; [10] 3-methylheptane; [11] 2,2-dimethylhexane; [12] 2,5-dimethylhexane; [13] 2-methylheptane; [14] 2,2,3,3-tetramethylbutane; [15] 3-ethyl-2-methylpentane; [16] 3-ethylhexane; [17] 3-ethyl-3-methylpentane; [18] isooctane; [19]	203-892-1 [1] 208-759-1 [2] 209-207-2 [3] 209-243-9 [4] 209-266-4 [5] 209-292-6 [6] 209-504-7 [7] 209-547-1 [8] 209-649-6 [9] 209-650-1 [10] 209-660-6 [11] 209-689-4 [12] 209-745-8 [13] 209-747-9 [14] 209-855-6 [15] 210-187-2 [16] 210-621-0 [17] 213-923-0 [18] 247-861-0 [19]	111-65-9 [1] 540-84-1 [2] 560-21-4 [3] 563-16-6 [4] 564-02-3 [5] 565-75-3 [6] 583-48-2 [7] 584-94-1 [8] 589-43-5 [9] 589-53-7 [10] 589-81-1 [11] 590-73-8 [12] 592-13-2 [13] 592-27-8 [14] 594-82-1 [15] 609-26-7 [16] 619-99-8 [17] 1067-08-9 [18] 26635-64-3 [19]	Flam. Liq. 2 Asp. Tox. 1 Skin Irrit. 2 STOT SE 3 Aquatic Acute 1 Aquatic Chronic 1	H225 H304 H315 H336 H400 H410	GHS02 GHS08 GHS07 GHS09 Dgr	H225 H304 H315 H336 H410			C

▼B

601-010-00-3	ethylene	200-815-3	74-85-1	Flam. Gas 1 Press. Gas STOT Single 3	H220 H336	GHS02 GHS04 GHS07 Dgr	H220 H336			U
601-011-00-9	propene; propylene	204-062-1	115-07-1	Flam. Gas 1 Press. Gas	H220	GHS02 GHS04 Dgr	H220			U

▼B

č. indexu	Medzinárodná identifikácia látok	č. v ES	č. CAS	Klasifikácia		Označovanie			Špecifické koncentračné limity, M-faktory	Poznámkas
				Kódy tried a kategórií nebezpečnosti	Kódy výstražných upozornení	Kódy piktogramov a výstražných slov	Kódy výstražných upozornení	Kódy ďalších výstražných upozornení		
601-012-00-4	but-1-ene; [1] butene, mixed-1-and-2-isomers; [2] 2-methylpropene; [3] (*Z*)-but-2-ene; [4] (*E*)-but-2-ene [5]	203-449-2 [1] 203-452-9 [2] 204-066-3 [3] 209-673-7 [4] 210-855-3 [5]	106-98-9 [1] 107-01-7 [2] 115-11-7 [3] 590-18-1 [4] 624-64-6 [5]	Flam. Gas 1 Press. Gas	H220	GHS02 GHS04 Dgr	H220			C U
601-013-00-X	1,3-butadiene; buta-1,3-diene	203-450-8	106-99-0	Flam. Gas 1 Press. Gas Carc. 1A Muta. 1B	H220 H350 H340	GHS02 GHS04 GHS08 Dgr	H220 H350 H340			D U
601-014-00-5	isoprene (stabilised) 2-methyl-1,3-butadiene	201-143-3	78-79-5	Flam. Liq. 1 Carc. 1B Muta. 2 Aquatic Chronic 3	H224 H350 H341 H412	GHS02 GHS08 Dgr	H224 H350 H341 H412			D
601-015-00-0	acetylene; ethyne	200-816-9	74-86-2	Flam. Gas 1 Press. Gas	H220	GHS02 GHS04 Dgr	H220	EUH006		U
601-016-00-6	cyclopropane	200-847-8	75-19-4	Flam. Gas 1 Press. Gas	H220	GHS02 GHS04 Dgr	H220			U
601-017-00-1	cyclohexane	203-806-2	110-82-7	Flam. Liq. 2 Asp. Tox. 1 Skin Irrit. 2 STOT Single 3 Aquatic Acute 1 Aquatic Chronic 1	H225 H304 H315 H336 H400 H410	GHS02 GHS08 GHS07 GHS09 Dgr	H225 H304 H315 H336 H410			

▼B

č. indexu	Medzinárodná identifikácia látok	č. v ES	č. CAS	Klasifikácia		Označovanie			Špecifické koncentračné limity, M-faktory	Poznámkas
				Kódy tried a kategórií nebezpečnosti	Kódy výstražných upozornení	Kódy piktogramov a výstražných slov	Kódy výstražných upozornení	Kódy ďalších výstražných upozornení		
601-018-00-7	methylcyclohexane	203-624-3	108-87-2	Flam. Liq. 2 Asp. Tox. 1 Skin Irrit. 2 STOT Single 3 Aquatic Chronic 2	H225 H304 H315 H336 H411	GHS02 GHS08 GHS07 GHS09 Dgr	H225 H304 H315 H336 H411			
601-019-00-2	1,4-dimethylcyclohexane	209-663-2	589-90-2	Flam. Liq. 2 Asp. Tox. 1 Skin Irrit. 2 STOT Single 3 Aquatic Chronic 2	H225 H304 H315 H336 H411	GHS02 GHS08 GHS07 GHS09 Dgr	H225 H304 H315 H336 H411			
601-020-00-8	benzene	200-753-7	71-43-2	Flam. Liq. 2 Carc. 1A Muta. 1B STOT Rep. 1 Asp. Tox. 1 Eye Irrit. 2 Skin Irrit. 2	H225 H350 H340 H372 (**) H304 H319 H315	GHS02 GHS08 GHS07 Dgr	H225 H350 H340 H372 (**) H304 H319 H315			E
601-021-00-3	toluene	203-625-9	108-88-3	Flam. Liq. 2 Repr. 2 Asp. Tox. 1 STOT Rep. 2 (*) Skin Irrit. 2 STOT Single 3	H225 H361d (***) H304 H373 (**) H315 H336	GHS02 GHS08 GHS07 Dgr	H225 H361d (***) H304 H373 (**) H315 H336			
601-022-00-9	*o*-xylene; [1] *p*-xylene; [2] *m*-xylene; [3] xylene [4]	202-422-2 [1] 203-396-5 [2] 203-576-3 [3] 215-535-7 [4]	95-47-6 [1] 106-42-3 [2] 108-38-3 [3] 1330-20-7 [4]	Flam. Liq. 3 Acute Tox. 4 (*) Acute Tox. 4 (*) Skin Irrit. 2	H226 H332 H312 H315	GHS02 GHS07 Wng	H226 H332 H312 H315		(*)	C

▼B

č. indexu	Medzinárodná identifikácia látok	č. v ES	č. CAS	Klasifikácia		Označovanie			Špecifické koncentračné limity, M-faktory	Poznámkas
				Kódy tried a kategórií nebezpečnosti	Kódy výstražných upozornení	Kódy piktogramov a výstražných slov	Kódy výstražných upozornení	Kódy ďalších výstražných upozornení		
601-023-00-4	ethylbenzene	202-849-4	100-41-4	Flam. Liq. 2 Acute Tox. 4 (*)	H225 H332	GHS02 GHS07 Dgr	H225 H332			
601-024-00-X	cumene; [1] propylbenzene [2]	202-704-5 [1] 203-132-9 [2]	98-82-8 [1] 103-65-1 [2]	Flam. Liq. 3 Asp. Tox. 1 STOT Single 3 Aquatic Chronic 2	H226 H304 H335 H411	GHS02 GHS08 GHS07 GHS09 Dgr	H226 H304 H335 H411			C
601-025-00-5	mesitylene; 1,3,5-trimethylbenzene	203-604-4	108-67-8	Flam. Liq. 3 STOT Single 3 Aquatic Chronic 2	H226 H335 H411	GHS02 GHS07 GHS09 Wng	H226 H335 H411		STOT single 3; H335: C ≥ 25 %	
601-026-00-0	styrene	202-851-5	100-42-5	Flam. Liq. 3 Acute Tox. 4 (*) Eye Irrit. 2 Skin Irrit. 2	H226 H332 H319 H315	GHS02 GHS07 Wng	H226 H332 H319 H315		(*)	D
601-027-00-6	2-phenylpropene; α-methylstyrene	202-705-0	98-83-9	Flam. Liq. 3 Eye Irrit. 2 STOT Single 3 Aquatic Chronic 2	H226 H319 H335 H411	GHS02 GHS07 GHS09 Wng	H226 H319 H335 H411		STOT Single 3; H335: C ≥ 25 %	
601-028-00-1	2-methylstyrene; 2-vinyltoluene	210-256-7	611-15-4	Acute Tox. 4 (*) Aquatic Chronic 2	H332 H411	GHS07 GHS09 Wng	H332 H411			

▼B

č. indexu	Medzinárodná identifikácia látok	č. v ES	č. CAS	Klasifikácia		Označovanie			Špecifické koncentračné limity, M-faktory	Poznámkas
				Kódy tried a kategórií nebezpečnosti	Kódy výstražných upozornení	Kódy piktogramov a výstražných slov	Kódy výstražných upozornení	Kódy ďalších výstražných upozornení		
601-029-00-7	dipentene; limonene; [1] (*R*)-*p*-mentha-1,8-diene; d-limonene; [2] (*S*)-*p*-mentha-1,8-diene; l-limonene; [3] *trans*-1-methyl-4-(1-methylvinyl)cyclohexene; [4] (±)-1-methyl-4-(1-methylvinyl)cyclohexene [5]	205-341-0 [1] 227-813-5 [2] 227-815-6 [3] 229-977-3 [4] 231-732-0 [5]	138-86-3 [1] 5989-27-5 [2] 5989-54-8 [3] 6876-12-6 [4] 7705-14-8 [5]	Flam. Liq. 3 Skin Irrit. 2 Skin Sens. 1 Aquatic Acute 1 Aquatic Chronic 1	H226 H315 H317 H400 H410	GHS02 GHS07 GHS09 Wng	H226 H315 H317 H410			C
601-030-00-2	cyclopentane	206-016-6	287-92-3	Flam. Liq. 2 Aquatic Chronic 3	H225 H412	GHS02 Dgr	H225 H412			
601-031-00-8	2,4,4-trimethylpent-1-ene	203-486-4	107-39-1	Flam. Liq. 2 Aquatic Chronic 2	H225 H411	GHS02 GHS09 Dgr	H225 H411			
601-032-00-3	benzo[*a*]pyrene; benzo[*def*]chrysene	200-028-5	50-32-8	Carc. 1B Muta. 1B Repr. 1B Skin Sens. 1 Aquatic Acute 1 Aquatic Chronic 1	H350 H340 H360FD H317 H400 H410	GHS08 GHS07 GHS09 Dgr	H350 H340 H360FD H317 H410		Carc. 1B; H350: C ≥ 0,01 %	
▼M1 601-033-00-9	benz[*a*]anthracene	200-280-6	56-55-3	Carc. 1B Aquatic Acute 1 Aquatic Chronic 1	H350 H400 H410	GHS08 GHS09 Dgr	H350 H410		M=100	

▼B

č. indexu	Medzinárodná identifikácia látok	č. v ES	č. CAS	Klasifikácia		Označovanie			Špecifické koncentračné limity, M-faktory	Poznámkas
				Kódy tried a kategórií nebezpečnosti	Kódy výstražných upozornení	Kódy piktogramov a výstražných slov	Kódy výstražných upozornení	Kódy ďalších výstražných upozornení		
601-034-00-4	benz[*e*]acephenanthrylene	205-911-9	205-99-2	Carc. 1B Aquatic Acute 1 Aquatic Chronic 1	H350 H400 H410	GHS08 GHS09 Dgr	H350 H410			
601-035-00-X	benzo[*j*]fluoranthene	205-910-3	205-82-3	Carc. 1B Aquatic Acute 1 Aquatic Chronic 1	H350 H400 H410	GHS08 GHS09 Dgr	H350 H410			
601-036-00-5	benzo[*k*]fluoranthene	205-916-6	207-08-9	Carc. 1B Aquatic Acute 1 Aquatic Chronic 1	H350 H400 H410	GHS08 GHS09 Dgr	H350 H410			
601-037-00-0	n-hexane	203-777-6	110-54-3	Flam. Liq. 2 Repr. 2 Asp. Tox. 1 STOT Rep. 2 (*) Skin Irrit. 2 STOT Single 3 Aquatic Chronic 2	H225 H361f (***) H304 H373 (**) H315 H336 H411	GHS02 GHS08 GHS07 GHS09 Dgr	H225 H361f (***) H304 H373 (**) H315 H336 H411		STOT Rep. 2; H373: C ≥ 5 %	
▼M1 601-041-00-2	dibenz[*a*,*h*]anthracene	200-181-8	53-70-3	Carc. 1B Aquatic Acute 1 Aquatic Chronic 1	H350 H400 H410	GHS08 GHS09 Dgr	H350 H410		Carc. 1B; H350: C ≥ 0,01 % M=100	

▼B

č. indexu	Medzinárodná identifikácia látok	č. v ES	č. CAS	Klasifikácia		Označovanie			Špecifické koncentračné limity, M-faktory	Poznámkas
				Kódy tried a kategórií nebezpečnosti	Kódy výstražných upozornení	Kódy piktogramov a výstražných slov	Kódy výstražných upozornení	Kódy ďalších výstražných upozornení		
601-042-00-8	biphenyl; diphenyl	202-163-5	92-52-4	Eye Irrit. 2 STOT Single 3 Skin Irrit. 2 Aquatic Acute 1 Aquatic Chronic 1	H319 H335 H315 H400 H410	GHS07 GHS09 Wng	H319 H335 H315 H410			
601-043-00-3	1,2,4-trimethylbenzene	202-436-9	95-63-6	Flam. Liq. 3 Acute Tox. 4 (*) Eye Irrit. 2 STOT Single 3 Skin Irrit. 2 Aquatic Chronic 2	H226 H332 H319 H335 H315 H411	GHS02 GHS07 GHS09 Wng	H226 H332 H319 H335 H315 H411			
601-044-00-9	3a,4,7,7a-tetrahydro-4,7-methanoindene	201-052-9	77-73-6	Flam. Liq. 2 Acute Tox. 4 (*) Acute Tox. 4 (*) Eye Irrit. 2 STOT Single 3 Skin Irrit. 2 Aquatic Chronic 2	H225 H332 H302 H319 H335 H315 H411	GHS02 GHS07 GHS09 Dgr	H225 H332 H302 H319 H335 H315 H411			
601-045-00-4	1,2,3,4-tetrahydronaphthalene	204-340-2	119-64-2	Eye Irrit. 2 Skin Irrit. 2 Aquatic Chronic 2	H319 H315 H411	GHS07 GHS09 Wng	H319 H315 H411	EUH019		

▼B

č. indexu	Medzinárodná identifikácia látok	č. v ES	č. CAS	Klasifikácia		Označovanie			Špecifické koncentračné limity, M-faktory	Poznámkas
				Kódy tried a kategórií nebezpečnosti	Kódy výstražných upozornení	Kódy piktogramov a výstražných slov	Kódy výstražných upozornení	Kódy ďalších výstražných upozornení		
601-046-00-X	7-methylocta-1,6-diene	404-210-7	42152-47-6	Flam. Liq. 3 Aquatic Acute 1 Aquatic Chronic 1	H226 H400 H410	GHS02 GHS09 Wng	H226 H410			
601-047-00-5	*m*-mentha-1,3(8)-diene	404-150-1	17092-80-7	Skin Irrit. 2 Aquatic Chronic 2	H315 H411	GHS07 GHS09 Wng	H315 H411			
601-048-00-0	chrysene	205-923-4	218-01-9	Carc. 1B Muta. 2 Aquatic Acute 1 Aquatic Chronic 1	H350 H341 H400 H410	GHS08 GHS09 Dgr	H350 H341 H410			
601-049-00-6	benzo[*e*]pyrene	205-892-7	192-97-2	Carc. 1B Aquatic Acute 1 Aquatic Chronic 1	H350 H400 H410	GHS08 GHS09 Dgr	H350 H410			
601-051-00-7	4-phenylbut-1-ene	405-980-7	768-56-9	Skin Irrit. 2 Aquatic Chronic 2	H315 H411	GHS07 GHS09 Wng	H315 H411			
601-052-00-2	naphthalene	202-049-5	91-20-3	Carc. 2 Acute Tox. 4 (*) Aquatic Acute 1 Aquatic Chronic 1	H351 H302 H400 H410	GHS07 GHS08 GHS09 Wng	H351 H302 H410			
601-053-00-8	nonylphenol; [1] 4-nonylphenol, branched [2]	246-672-0 [1] 284-325-5 [2]	25154-52-3 [1] 84852-15-3 [2]	Repr. 2 Acute Tox. 4 (*) Skin Corr. 1B Aquatic Acute 1 Aquatic Chronic 1	H361fd H302 H314 H400 H410	GHS08 GHS05 GHS07 GHS09 Dgr	H361fd H302 H314 H410			

▼B

č. indexu	Medzinárodná identifikácia látok	č. v ES	č. CAS	Klasifikácia		Označovanie			Špecifické koncentračné limity, M-faktory	Poznámkas
				Kódy tried a kategórií nebezpečnosti	Kódy výstražných upozornení	Kódy piktogramov a výstražných slov	Kódy výstražných upozornení	Kódy ďalších výstražných upozornení		
601-054-00-3	reaction mass of isomers of: dibenzylbenzene; dibenzyl(methyl)benzene; dibenzyl(dimethyl)benzene; dibenzyl(trimethyl)benzene	405-570-8	—	Aquatic Acute 1 Aquatic Chronic 1	H400 H410	GHS09 Wng	H410			
601-055-00-9	reaction mass of isomers of: mono-(2-tetradecyl)naphthalenes; di-(2-tetradecyl)naphthalenes; tri-(2-tetradecyl)naphthalenes	410-190-0	132983-41-6	Eye Irrit. 2 Aquatic Chronic 4	H319 H413	GHS07 Wng	H319 H413			
601-056-00-4	reaction mass of isomers of: methyldiphenylmethane; dimethyldiphenylmethane	405-470-4	73807-39-3	Skin Irrit. 2 Aquatic Acute 1 Aquatic Chronic 1	H315 H400 H410	GHS07 GHS09 Wng	H315 H410			
601-057-00-X	*N*-dodecyl-[3-(4-(dimethylamino)benzamido)-propyl]dimethylammonium tosylate	421-130-8	156679-41-3	Eye Dam. 1 Skin Sens. 1 Aquatic Acute 1 Aquatic Chronic 1	H318 H317 H400 H410	GHS05 GHS07 GHS09 Dgr	H318 H317 H410			
601-058-00-5	di-L-para-menthene	417-870-6	83648-84-4	Skin Irrit. 2 Skin Sens. 1 Aquatic Acute 1 Aquatic Chronic 1	H315 H317 H400 H410	GHS07 GHS09 Wng	H315 H317 H410			
601-059-00-0	methyl 2-benzylidene-3-oxobutyrate	420-940-9	15768-07-7	Eye Irrit. 2 Skin Irrit. 2 Aquatic Chronic 2	H319 H315 H411	GHS07 GHS09 Wng	H319 H315 H411			

▼B

č. indexu	Medzinárodná identifikácia látok	č. v ES	č. CAS	Klasifikácia		Označovanie			Špecifické koncentračné limity, M-faktory	Poznámkas
				Kódy tried a kategórií nebezpečnosti	Kódy výstražných upozornení	Kódy piktogramov a výstražných slov	Kódy výstražných upozornení	Kódy ďalších výstražných upozornení		
601-060-00-6	1,2-bis[4-fluoro-6-{4-sulfo-5-(2-(4-sulfonaphtalene-3-ylazo)-1-hydroxy-3,6-disulfo-8-amino-naphthalene-7-ylazo)phenylamino}-1,3,5-triazin-2ylamino]ethane; x-sodium, y-potassium salts x = 7,755 y = 0,245	417-610-1	155522-09-1	Skin Sens. 1	H317	GHS07 Wng	H317			
601-061-00-1	(ethyl-1,2-ethanediyl)[-2-[[[(2-hydroxyethyl)methylamino]acetyl]-propyl]ω-(nonylphenoxy)poly]oxy-(methyl-1,2-ethanediyl)	418-960-8	—	Skin Corr. 1B Skin Sens. 1 Aquatic Chronic 2	H314 H317 H411	GHS05 GHS07 GHS09 Dgr	H314 H317 H411			
601-062-00-7	reaction mass of: branched triacontane; branched dotriacontane; branched tetratriacontane; branched hexatriacontane	417-030-9	151006-59-6	Aquatic Chronic 4	H413	—	H413			
601-063-00-2	reaction mass of isomers of branched tetracosane	417-060-2	151006-61-0	Acute Tox. 4 (*) Aquatic Chronic 4	H332 H413	GHS07 Wng	H332 H413			
601-064-00-8	branched hexatriacontane	417-070-7	151006-62-1	Aquatic Chronic 4	H413	—	H413			

▼M1

601-065-00-3	reaction mass of: (1'α,3'α,6'α)-2,2,3',7',7'-pentamethylspiro(1,3-dioxane-5,2'-norcarane); (1'α,3'β,6'α)-2,2,3',7',7'-pentamethylspiro(1,3-dioxane-5,2'-norcarane)	416-930-9	—	Skin Irrit. 2 Aquatic Chronic 2	H315 H411	GHS07 GHS09 Wng	H315 H411			

▼B

č. indexu	Medzinárodná identifikácia látok	č. v ES	č. CAS	Klasifikácia		Označovanie			Špecifické koncentračné limity, M-faktory	Poznámkas
				Kódy tried a kategórií nebezpečnosti	Kódy výstražných upozornení	Kódy piktogramov a výstražných slov	Kódy výstražných upozornení	Kódy ďalších výstražných upozornení		
601-066-00-9	1-(4-(*trans*-4-heptylcyclohexyl)phenyl) ethanone	426-820-2	78531-60-9	Skin Sens. 1 Aquatic Chronic 4	H317 H413	GHS07 Wng	H317 H413			
601-067-00-4	triethyl arsenate	427-700-2	15606-95-8	Carc. 1A Acute Tox. 3 (*) Acute Tox. 3 (*) Aquatic Acute 1 Aquatic Chronic 1	H350 H331 H301 H400 H410	GHS06 GHS08 GHS09 Dgr	H350 H331 H301 H410			
601-068-00-X	1,2-diacetoxybut-3-ene	421-720-5	18085-02-4	Acute Tox. 4 (*)	H302	GHS07 Wng	H302			
601-069-00-5	2-ethyl-1-(2-(1,3-dioxanyl)ethyl)-pyridinium bromide	422-680-1	287933-44-2	Aquatic Chronic 3	H412	—	H412			
▼M1 601-070-00-0	reaction mass of: branched icosane; branched docosane; branched tetracosane	417-050-8	151006-58-5	Acute Tox. 4 * Aquatic Chronic 4	H332 H413	GHS07 Wng	H332 H413			
▼B 601-071-00-6	1-dimethoxymethyl-2-nitrobenzene	423-830-9	20627-73-0	Skin Sens. 1 Aquatic Chronic 2	H317 H411	GHS07 GHS09 Wng	H317 H411			
▼M1 601-072-00-1	reaction mass of: 1-(4-isopropylphenyl)-1-phenylethane; 1-(3-isopropylphenyl)-1-phenylethane; 1-(2-isopropylphenyl)-1-phenylethane	430-690-2	52783-21-8	Skin Irrit. 2 Aquatic Acute 1 Aquatic Chronic 1	H315 H400 H410	GHS07 GHS09 Wng	H315 H410			

▼B

č. indexu	Medzinárodná identifikácia látok	č. v ES	č. CAS	Klasifikácia		Označovanie			Špecifické koncentračné limity, M-faktory	Poznámkas
				Kódy tried a kategórií nebezpečnosti	Kódy výstražných upozornení	Kódy piktogramov a výstražných slov	Kódy výstražných upozornení	Kódy ďalších výstražných upozornení		
601-073-00-7	1-bromo-3,5-difluorobenzene	416-710-2	461-96-1	Flam. Liq. 3 Acute Tox. 4 (*) STOT Rep. 2 (*) Skin Irrit. 2 Skin Sens. 1 Aquatic Acute 1 Aquatic Chronic 1	H226 H302 H373 (**) H315 H317 H400 H410	GHS02 GHS08 GHS07 GHS09 Wng	H226 H302 H373 (**) H315 H317 H410			
601-074-00-2	reaction mass of: 4-(2,2,3-trimethylcyclopent-3-en-1-yl)-1-methyl-2-oxabicyclo[2.2.2]octane; 1-(2,2,3-trimethylcyclopent-3-en-1-yl)-5-methyl-6-oxabicyclo[3.2.1]octane; spiro[cyclohex-3-en-1-yl-[(4,5,6,6a-tetrahydro-3,6',6',6'a-tetramethyl)-1,3'(3'a*H*)-[2*H*]cyclopenta[*b*]furan]; spiro[cyclohex-3-en-1-yl-[4,5,6,6a-tetrahydro-4,6',6',6'a-tetramethyl)-1,3'(3'a*H*)-[2*H*]cyclopenta[*b*]]furan]	422-040-1	—	Eye Irrit. 2 Skin Irrit. 2 Aquatic Chronic 2	H319 H315 H411	GHS07 GHS09 Wng	H319 H315 H411			
▼M1 601-075-00-8	4,4'-bis(*N*-carbamoyl-4-methylbenzenesulfonamide)diphenylmethane	418-770-5	151882-81-4	Carc. 2	H351	GHS08 Wng	H351			
601-076-00-3	ethynyl cyclopropane	425-430-1	6746-94-7	Flam. Liq. 2 Skin Irrit. 2 Eye Dam. 1 Aquatic Chronic 3	H225 H315 H318 H412	GHS02 GHS05 Dgr	H225 H315 H318 H412			

▼M1

č. indexu	Medzinárodná identifikácia látok	č. v ES	č. CAS	Klasifikácia		Označovanie			Špecifické koncentračné limity, M-faktory	Poznámkas
				Kódy tried a kategórií nebezpečnosti	Kódy výstražných upozornení	Kódy piktogramov a výstražných slov	Kódy výstražných upozornení	Kódy ďalších výstražných upozornení		
601-077-00-9	reaction mass of: 1-heptyl-4-ethyl-2,6,7-trioxabicyclo[2.2.2]octane; 1-nonyl-4-ethyl-2,6,7-trioxabicyclo[2.2.2]octane	426-510-7	196965-91-0	Aquatic Acute 1 Aquatic Chronic 1	H400 H410	GHS09 Wng	H410			
601-078-00-4	reaction mass of: 1,7-dimethyl-2-[(3-methylbicyclo[2.2.1]hept-2-yl)methyl]bicyclo[2.2.1]heptane; 2,3-dimethyl-2-[(3-methylbicyclo[2.2.1]hept-2-yl)methyl]bicyclo[2.2.1]heptane	427-040-5	—	Skin Corr. 1B Aquatic Acute 1 Aquatic Chronic 1	H314 H400 H410	GHS05 GHS09 Dgr	H314 H410			
601-079-00-X	reaction mass of: *trans-trans*-cyclohexadeca-1,9-diene; *cis-trans*-cyclohexadeca-1,9-diene	429-620-3	—	Skin Irrit. 2 Skin Sens. 1 Aquatic Chronic 4	H315 H317 H413	GHS07 Wng	H315 H317 H413			
601-080-00-5	reaction mass of: *sec*-butylphenyl(phenyl)methane, mixed isomers; 1-(*sec*-butylphenyl(phenyl)-2-phenylethane, mixed isomers; 1-(*sec*-butylphenyl-1-phenylethane, mixed isomers	431-100-6	—	Aquatic Acute 1 Aquatic Chronic 1	H400 H410	GHS09 Wng	H410			
601-081-00-0	cyclohexadeca-1,9-diene	431-730-1	4277-06-9	Skin Irrit. 2 Skin Sens. 1 Aquatic Chronic 4	H315 H317 H413	GHS07 Wng	H315 H317 H413			

▼M1

č. indexu	Medzinárodná identifikácia látok	č. v ES	č. CAS	Klasifikácia		Označovanie			Špecifické koncentračné limity, M-faktory	Poznámkas
				Kódy tried a kategórií nebezpečnosti	Kódy výstražných upozornení	Kódy piktogramov a výstražných slov	Kódy výstražných upozornení	Kódy ďalších výstražných upozornení		
601-082-00-6	reaction mass of: endo-2-methyl-exo-3-methyl-exo-2-[(exo-3-methylbicyclo[2.2.1]hept-exo-2-yl)methyl]bicyclo[2.2.1]heptane; exo-2-methyl-exo-3-methyl-endo-2-[(endo-3-methylbicyclo[2.2.1]hept-exo-2-yl)methyl]bicyclo[2.2.1]heptane	434-420-4	—	Skin Irrit. 2 Eye Dam. 1 Aquatic Acute 1 Aquatic Chronic 1	H315 H318 H400 H410	GHS05 GHS09 Dgr	H315 H318 H410			
601-083-00-1	5-endo-hexyl-bicyclo[2.2.1]hept-2-ene	435-000-3	22094-83-3	Asp. Tox. 1 Skin Irrit. 2 Aquatic Chronic 4	H304 H315 H413	GHS08 GHS07 Dgr	H304 H315 H413			
601-084-00-7	reaction mass of: 5-endo-butyl-bicyclo[2.2.1]hept-2-ene; 5-exo-butyl-bicyclo[2.2.1]hept-2-ene (80:20)	435-180-3	—	Asp. Tox. 1 Skin Irrit. 2 Aquatic Acute 1 Aquatic Chronic 1	H304 H315 H400 H410	GHS08 GHS07 GHS09 Dgr	H304 H315 H410			

▼M6

601-087-00-3	2,4,4-trimethylpentene	246-690-9	25167-70-8	Flam. Liq. 2 Asp. Tox. 1 STOT SE 3	H225 H304 H336	GHS02 GHS07 GHS08 Dgr	H225 H304 H336			D

▼B

602-001-00-7	chloromethane; methyl chloride	200-817-4	74-87-3	Flam. Gas 1 Press. Gas Carc. 2 STOT Rep. 2 (*)	H220 H351 H373 (**)	GHS02 GHS04 GHS08 Dgr	H220 H351 H373 (**)			U

▼M2

č. indexu	Medzinárodná identifikácia látok	č. v ES	č. CAS	Klasifikácia		Označovanie			Špecifické koncentračné limity, M-faktory	Poznámkas
				Kódy tried a kategórií nebezpečnosti	Kódy výstražných upozornení	Kódy piktogramov a výstražných slov	Kódy výstražných upozornení	Kódy ďalších výstražných upozornení		
602-002-00-2	brómmetán; metylbromid	200-813-2	74-83-9	Plyny pod tlakom Mutag. 2 Akútna tox. 3 * Akútna tox. 3 * STOT RE 2 * Podr. očí. 2 STOT SE 3 Podr. kože. 2 Akútna vodná 1 Ozón 1	H341 H331 H301 H373 ** H319 H335 H315 H400 H420	GHS04 GHS06 GHS08 GHS09 Dgr	H341 H331 H301 H373 ** H319 H335 H315 H400 H420			U

▼B

602-003-00-8	dibromomethane	200-824-2	74-95-3	Acute Tox. 4 (*) Aquatic Chronic 3	H332 H412	GHS07 Wng	H332 H412		(*)	
602-004-00-3	dichloromethane; methylene chloride	200-838-9	75-09-2	Carc. 2	H351	GHS08 Wng	H351			
602-005-00-9	methyl iodide; iodomethane	200-819-5	74-88-4	Carc. 2 Acute Tox. 4 (*) Acute Tox. 3 (*) Acute Tox. 3 (*) STOT Single 3 Skin Irrit. 2	H351 H312 H331 H301 H335 H315	GHS06 GHS08 Dgr	H351 H312 H331 H301 H335 H315			

▼M6

602-006-00-4	chloroform; trichloromethane	200-663-8	67-66-3	Carc. 2 Repr. 2 Acute Tox. 3 Acute Tox. 4 STOT RE 1 Eye Irrit. 2 Skin Irrit. 2	H351 H361d H331 H302 H372 H319 H315	GHS06 GHS08 Dgr	H351 H361d H331 H302 H372 H319 H315			

▼M1

č. indexu	Medzinárodná identifikácia látok	č. v ES	č. CAS	Klasifikácia		Označovanie			Špecifické koncentračné limity, M-faktory	Poznámkas
				Kódy tried a kategórií nebezpečnosti	Kódy výstražných upozornení	Kódy piktogramov a výstražných slov	Kódy výstražných upozornení	Kódy ďalších výstražných upozornení		
602-007-00-X	bromoform; tribromomethane	200-854-6	75-25-2	Acute Tox. 3 * Acute Tox. 4 * Eye Irrit. 2 Skin Irrit. 2 Aquatic Chronic 2	H331 H302 H319 H315 H411	GHS06 GHS09 Dgr	H331 H302 H319 H315 H411			

▼M2

602-008-00-5	chlorid uhličitý; tetrachlórmetán	200-262-8	56-23-5	Karc. 2 Akútna tox. 3 * Akútna tox. 3 * Akútna tox. 3 * STOT RE 1 Vodná Chronická 3 Ozón 1	H351 H331 H311 H301 H372 ** H412 H420	GHS06 GHS08 Dgr	H351 H331 H311 H301 H372 ** H412 H420		* STOT RE 1; H372: C ≥ 1 % STOT RE 2; H373: 0,2 % ≤ C < 1 %	

▼B

602-009-00-0	chloroethane	200-830-5	75-00-3	Flam. Gas 1 Press. Gas Carc. 2 Aquatic Chronic 3	H220 H351 H412	GHS02 GHS04 GHS08 Dgr	H220 H351 H412			U
602-010-00-6	1,2-dibromoethane	203-444-5	106-93-4	Carc. 1B Acute Tox. 3 (*) Acute Tox. 3 (*) Acute Tox. 3 (*) Eye Irrit. 2 STOT Single 3 Skin Irrit. 2 Aquatic Chronic 2	H350 H331 H311 H301 H319 H335 H315 H411	GHS06 GHS08 GHS09 Dgr	H350 H331 H311 H301 H319 H335 H315 H411		(*)	

▼B

č. indexu	Medzinárodná identifikácia látok	č. v ES	č. CAS	Klasifikácia		Označovanie			Špecifické koncentračné limity, M-faktory	Poznámkas
				Kódy tried a kategórií nebezpečnosti	Kódy výstražných upozornení	Kódy piktogramov a výstražných slov	Kódy výstražných upozornení	Kódy ďalších výstražných upozornení		
602-011-00-1	1,1-dichloroethane	200-863-5	75-34-3	Flam. Liq. 2 Acute Tox. 4 (*) Eye Irrit. 2 STOT Single 3 Aquatic Chronic 3	H225 H302 H319 H335 H412	GHS02 GHS07 Dgr	H225 H302 H319 H335 H412		(*)	
602-012-00-7	1,2-dichloroethane; ethylene dichloride	203-458-1	107-06-2	Flam. Liq. 2 Carc. 1B Acute Tox. 4 (*) Eye Irrit. 2 STOT Single 3 Skin Irrit. 2	H225 H350 H302 H319 H335 H315	GHS02 GHS08 GHS07 Dgr	H225 H350 H302 H319 H335 H315			
▼M2										
602-013-00-2	1,1,1-trichlóretán; metylchloroform	200-756-3	71-55-6	Akútna tox. 4 * Ozón 1	H332 H420	GHS07 Wng	H332 H420			F
▼B										
602-014-00-8	1,1,2-trichloroethane	201-166-9	79-00-5	Carc. 2 Acute Tox. 4 (*) Acute Tox. 4 (*) Acute Tox. 4 (*)	H351 H332 H312 H302	GHS08 GHS07 Wng	H351 H332 H312 H302	EUH066	(*)	
602-015-00-3	1,1,2,2-tetrachloroethane	201-197-8	79-34-5	Acute Tox. 2 (*) Acute Tox. 1 Aquatic Chronic 2	H330 H310 H411	GHS06 GHS09 Dgr	H330 H310 H411			
602-016-00-9	1,1,2,2-tetrabromoethane	201-191-5	79-27-6	Acute Tox. 2 (*) Eye Irrit. 2 Aquatic Chronic 3	H330 H319 H412	GHS06 Dgr	H330 H319 H412			

▼B

č. indexu	Medzinárodná identifikácia látok	č. v ES	č. CAS	Klasifikácia		Označovanie			Špecifické koncentračné limity, M-faktory	Poznámkas
				Kódy tried a kategórií nebezpečnosti	Kódy výstražných upozornení	Kódy piktogramov a výstražných slov	Kódy výstražných upozornení	Kódy ďalších výstražných upozornení		
602-017-00-4	pentachloroethane	200-925-1	76-01-7	Carc. 2 STOT Rep. 1 Aquatic Chronic 2	H351 H372 (**) H411	GHS08 GHS09 Dgr	H351 H372 (**) H411		STOT Rep. 1; H372: C ≥ 1 % STOT Rep. 2; H373: 0,2 % ≤ C < 1 %	
602-018-00-X	1-chloropropane; [1] 2-chloropropane [2]	208-749-7 [1] 200-858-8 [2]	540-54-5 [1] 75-29-6 [2]	Flam. Liq. 2 Acute Tox. 4 (*) Acute Tox. 4 (*) Acute Tox. 4 (*)	H225 H332 H312 H302	GHS02 GHS07 Dgr	H225 H332 H312 H302			C
602-019-00-5	1-bromopropane; n-propyl bromide	203-445-0	106-94-5	Flam. Liq. 2 Repr. 1B STOT Rep. 2 (*) Eye Irrit. 2 STOT Single 3 Skin Irrit. 2 STOT Single 3	H225 H360FD H373 (**) H319 H335 H315 H336	GHS02 GHS08 GHS07 Dgr	H225 H360FD H373 (**) H319 H335 H315 H336			
602-020-00-0	1,2-dichloropropane; propylene dichloride	201-152-2	78-87-5	Flam. Liq. 2 Acute Tox. 4 (*) Acute Tox. 4 (*)	H225 H332 H302	GHS02 GHS07 Dgr	H225 H332 H302			
602-021-00-6	1,2-dibromo-3-chloropropane	202-479-3	96-12-8	Carc. 1B Muta. 1B Repr. 1A Acute Tox. 3 (*) STOT Rep. 2 (*) Aquatic Chronic 3	H350 H340 H360F (***) H301 H373 (**) H412	GHS06 GHS08 Dgr	H350 H340 H360F (***) H301 H373 (**) H412			

▼B

č. indexu	Medzinárodná identifikácia látok	č. v ES	č. CAS	Klasifikácia		Označovanie			Špecifické koncentračné limity, M-faktory	Poznámkas
				Kódy tried a kategórií nebezpečnosti	Kódy výstražných upozornení	Kódy piktogramov a výstražných slov	Kódy výstražných upozornení	Kódy ďalších výstražných upozornení		
602-022-00-1	1-chloropentane; [1] 2-chloropentane; [2] 3-chloropentane [3]	208-846-4 [1] 210-885-7 [2] 210-467-4 [3]	543-59-9 [1] 625-29-6 [2] 616-20-6 [3]	Flam. Liq. 2 Acute Tox. 4 (*) Acute Tox. 4 (*) Acute Tox. 4 (*)	H225 H332 H312 H302	GHS02 GHS07 Dgr	H225 H332 H312 H302			C
602-023-00-7	vinyl chloride; chloroethylene	200-831-0	75-01-4	Press. Gas Flam. Gas 1 Carc. 1A	H220 H350	GHS02 GHS08 Dgr	H220 H350			D U
602-024-00-2	bromoethylene	209-800-6	593-60-2	Press. Gas Flam. Gas 1 Carc. 1B	H220 H350	GHS02 GHS08 Dgr	H220 H350			U
602-025-00-8	1,1-dichloroethylene; vinylidene chloride	200-864-0	75-35-4	Flam. Liq. 1 Carc. 2 Acute Tox. 4 (*)	H224 H351 H332	GHS02 GHS08 GHS07 Dgr	H224 H351 H332		(*)	D
602-026-00-3	1,2-dichloroethylene; [1] *cis*-dichloroethylene; [2] *trans*-dichloroethylene [3]	208-750-2 [1] 205-859-7 [2] 205-860-2 [3]	540-59-0 [1] 156-59-2 [2] 156-60-5 [3]	Flam. Liq. 2 Acute Tox. 4 (*) Aquatic Chronic 3	H225 H332 H412	GHS02 GHS07 Dgr	H225 H332 H412		(*)	C
602-027-00-9	trichloroethylene; trichloroethene	201-167-4	79-01-6	Carc. 1B Muta. 2 Eye Irrit. 2 Skin Irrit. 2 STOT Single 3 Aquatic Chronic 3	H350 H341 H319 H315 H336 H412	GHS08 GHS07 Dgr	H350 H341 H319 H315 H336 H412			
602-028-00-4	tetrachloroethylene	204-825-9	127-18-4	Carc. 2 Aquatic Chronic 2	H351 H411	GHS08 GHS09 Wng	H351 H411			

▼B

č. indexu	Medzinárodná identifikácia látok	č. v ES	č. CAS	Klasifikácia		Označovanie			Špecifické koncentračné limity, M-faktory	Poznámkas
				Kódy tried a kategórií nebezpečnosti	Kódy výstražných upozornení	Kódy piktogramov a výstražných slov	Kódy výstražných upozornení	Kódy ďalších výstražných upozornení		
602-029-00-X	3-chloropropene; allyl chloride	203-457-6	107-05-1	Flam. Liq. 2 Carc. 2 Muta. 2 Acute Tox. 4 (*) Acute Tox. 4 (*) Acute Tox. 4 (*) STOT Rep. 2 (*) Eye Irrit. 2 STOT Single 3 Skin Irrit. 2 Aquatic Acute 1	H225 H351 H341 H332 H312 H302 H373 (**) H319 H335 H315 H400	GHS02 GHS08 GHS07 GHS09 Dgr	H225 H351 H341 H332 H312 H302 H373 (**) H319 H335 H315 H400			D

▼M1

602-030-00-5	1,3-dichloropropene; [1] (*Z*)-1,3-dichloropropene [2]	208-826-5 [1] 233-195-8 [2]	542-75-6 [1] 10061-01-5 [2]	Flam. Liq. 3 Acute Tox. 3 * Acute Tox. 3 * Acute Tox. 4 * Asp. Tox. 1 Eye Irrit. 2 STOT SE 3 Skin Irrit. 2 Skin Sens. 1 Aquatic Acute 1 Aquatic Chronic 1	H226 H311 H301 H332 H304 H319 H335 H315 H317 H400 H410	GHS02 GHS06 GHS08 GHS09 Dgr	H226 H311 H301 H332 H304 H319 H335 H315 H317 H410			C D

▼B

602-031-00-0	1,1-dichloropropene	209-253-3	563-58-6	Flam. Liq. 2 Acute Tox. 3 (*) Aquatic Chronic 3	H225 H301 H412	GHS02 GHS06 Dgr	H225 H301 H412			

▼B

č. indexu	Medzinárodná identifikácia látok	č. v ES	č. CAS	Klasifikácia		Označovanie			Špecifické koncentračné limity, M-faktory	Poznámkas
				Kódy tried a kategórií nebezpečnosti	Kódy výstražných upozornení	Kódy piktogramov a výstražných slov	Kódy výstražných upozornení	Kódy ďalších výstražných upozornení		
602-032-00-6	3-chloro-2-methylpropene	209-251-2	563-47-3	Flam. Liq. 2 Acute Tox. 4 (*) Acute Tox. 4 (*) Skin Corr. 1B Skin Sens. 1 Aquatic Chronic 2	H225 H332 H302 H314 H317 H411	GHS02 GHS05 GHS07 GHS09 Dgr	H225 H332 H302 H314 H317 H411			
602-033-00-1	chlorobenzene	203-628-5	108-90-7	Flam. Liq. 3 Acute Tox. 4 (*) Aquatic Chronic 2	H226 H332 H411	GHS02 GHS07 GHS09 Wng	H226 H332 H411		(*)	
602-034-00-7	1,2-dichlorobenzene; *o*-dichlorobenzene	202-425-9	95-50-1	Acute Tox. 4 (*) Eye Irrit. 2 STOT Single 3 Skin Irrit. 2 Aquatic Acute 1 Aquatic Chronic 1	H302 H319 H335 H315 H400 H410	GHS07 GHS09 Wng	H302 H319 H335 H315 H410		(*)	
602-035-00-2	1,4-dichlorobenzene; *p*-dichlorobenzene	203-400-5	106-46-7	Carc. 2 Eye Irrit. 2 Aquatic Acute 1 Aquatic Chronic 1	H351 H319 H400 H410	GHS08 GHS09 Wng	H351 H319 H410			
602-036-00-8	chloroprene (stabilized); 2-chlorobuta-1,3-diene	204-818-0	126-99-8	Flam. Liq. 2 Carc. 1B Acute Tox. 4 (*) Acute Tox. 4 (*) STOT Rep. 2 (*) Eye Irrit. 2 STOT Single 3 Skin Irrit. 2	H225 H350 H332 H302 H373 (**) H319 H335 H315	GHS02 GHS08 GHS07 Dgr	H225 H350 H332 H302 H373 (**) H319 H335 H315			D

▼B

č. indexu	Medzinárodná identifikácia látok	č. v ES	č. CAS	Klasifikácia		Označovanie			Špecifické koncentračné limity, M-faktory	Poznámkas
				Kódy tried a kategórií nebezpečnosti	Kódy výstražných upozornení	Kódy piktogramov a výstražných slov	Kódy výstražných upozornení	Kódy ďalších výstražných upozornení		
602-037-00-3	α-chlorotoluene; benzyl chloride	202-853-6	100-44-7	Carc. 1B Acute Tox. 3 (*) Acute Tox. 4 (*) STOT Rep. 2 (*) STOT Single 3 Skin Irrit. 2 Eye Dam. 1	H350 H331 H302 H373 (**) H335 H315 H318	GHS06 GHS08 GHS05 Dgr	H350 H331 H302 H373 (**) H335 H315 H318			
602-038-00-9	α, α,α-trichlorotoluene; benzotrichloride	202-634-5	98-07-7	Carc. 1B Acute Tox. 3 (*) Acute Tox. 4 (*) STOT Single 3 Skin Irrit. 2 Eye Dam. 1	H350 H331 H302 H335 H315 H318	GHS06 GHS08 GHS05 Dgr	H350 H331 H302 H335 H315 H318			
602-039-00-4	polychlorobiphenyls; PCB	215-648-1	1336-36-3	STOT Rep. 2 (*) Aquatic Acute 1 Aquatic Chronic 1	H373 (**) H400 H410	GHS08 GHS09 Wng	H373 (**) H410		STOT Rep. 2; H373: C ≥ 0,005 %	C
602-040-00-X	2-chlorotoluene; [1] 3-chlorotoluene; [2] 4-chlorotoluene; [3] chlorotoluene [4]	202-424-3 [1] 203-580-5 [2] 203-397-0 [3] 246-698-2 [4]	95-49-8 [1] 108-41-8 [2] 106-43-4 [3] 25168-05-2 [4]	Acute Tox. 4 (*) Aquatic Chronic 2	H332 H411	GHS07 GHS09 Wng	H332 H411			C
602-041-00-5	penthachloronaphthalene	215-320-8	1321-64-8	Acute Tox. 4 (*) Acute Tox. 4 (*) Eye Irrit. 2 Skin Irrit. 2 Aquatic Acute 1 Aquatic Chronic 1	H312 H302 H319 H315 H400 H410	GHS07 GHS09 Wng	H312 H302 H319 H315 H410			C

▼B

č. indexu	Medzinárodná identifikácia látok	č. v ES	č. CAS	Klasifikácia		Označovanie			Špecifické koncentračné limity, M-faktory	Poznámkas
				Kódy tried a kategórií nebezpečnosti	Kódy výstražných upozornení	Kódy piktogramov a výstražných slov	Kódy výstražných upozornení	Kódy ďalších výstražných upozornení		
602-042-00-0	1,2,3,4,5,6-hexachlorcyclohexanes with the exception of those specified elsewhere in this Annex	—	—	Carc. 2 Acute Tox. 3 (*) Acute Tox. 4 (*) Aquatic Acute 1 Aquatic Chronic 1	H351 H301 H312 H400 H410	GHS06 GHS08 GHS09 Dgr	H351 H301 H312 H410			A C
602-043-00-6	lindane (ISO); γ-HCH or γ-BHC; γ-1,2,3,4,5,6-hexachlorocyclohexane	200-401-2	58-89-9	Acute Tox. 3 (*) Acute Tox. 4 (*) Acute Tox. 4 (*) STOT Rep. 2 (*) Lact. Aquatic Acute 1 Aquatic Chronic 1	H301 H332 H312 H373 (**) H362 H400 H410	GHS06 GHS08 GHS09 Dgr	H301 H332 H312 H373 (**) H362 H410		M=10	
602-044-00-1	camphechlor (ISO); toxaphene;	232-283-3	8001-35-2	Carc. 2 Acute Tox. 3 (*) Acute Tox. 4 (*) STOT Single 3 Skin Irrit. 2 Aquatic Acute 1 Aquatic Chronic 1	H351 H301 H312 H335 H315 H400 H410	GHS06 GHS08 GHS09 Dgr	H351 H301 H312 H335 H315 H410			
602-045-00-7	DDT (ISO); clofenotane (INN); dicophane; 1,1,1-trichloro-2,2-bis(4-chlorophenyl)ethane; dichlorodiphenyltrichloroethane	200-024-3	50-29-3	Carc. 2 Acute Tox. 3 (*) STOT Rep. 1 Aquatic Acute 1 Aquatic Chronic 1	H351 H301 H372 (**) H400 H410	GHS06 GHS08 GHS09 Dgr	H351 H301 H372 (**) H410			

▼B

č. indexu	Medzinárodná identifikácia látok	č. v ES	č. CAS	Klasifikácia		Označovanie			Špecifické koncentračné limity, M-faktory	Poznámkas
				Kódy tried a kategórií nebezpečnosti	Kódy výstražných upozornení	Kódy piktogramov a výstražných slov	Kódy výstražných upozornení	Kódy ďalších výstražných upozornení		
602-046-00-2	heptachlor (ISO); 1,4,5,6,7,8,8-heptachloro-3a,4,7,7a-tetrahydro-4,7-methanoindene	200-962-3	76-44-8	Carc. 2 Acute Tox. 3 (*) Acute Tox. 3 (*) STOT Rep. 2 (*) Aquatic Acute 1 Aquatic Chronic 1	H351 H311 H301 H373 (**) H400 H410	GHS06 GHS08 GHS09 Dgr	H351 H311 H301 H373 (**) H410			
602-047-00-8	chlordane (ISO); 1,2,4,5,6,7,8,8-octachloro-3a,4,7,7a-tetrahydro-4,7-methanoindan	200-349-0	57-74-9	Carc. 2 Acute Tox. 4 (*) Acute Tox. 4 (*) Aquatic Acute 1 Aquatic Chronic 1	H351 H312 H302 H400 H410	GHS08 GHS07 GHS09 Wng	H351 H312 H302 H410			
602-048-00-3	aldrin (ISO)	206-215-8	309-00-2	Carc. 2 Acute Tox. 3 (*) Acute Tox. 3 (*) STOT Rep. 1 Aquatic Acute 1 Aquatic Chronic 1	H351 H311 H301 H372 (**) H400 H410	GHS06 GHS08 GHS09 Dgr	H351 H311 H301 H372 (**) H410			
602-049-00-9	dieldrin (ISO)	200-484-5	60-57-1	Carc. 2 Acute Tox. 1 Acute Tox. 3 (*) STOT Rep. 1 Aquatic Acute 1 Aquatic Chronic 1	H351 H310 H301 H372 (**) H400 H410	GHS06 GHS08 GHS09 Dgr	H351 H310 H301 H372 (**) H410			

▼M1

č. indexu	Medzinárodná identifikácia látok	č. v ES	č. CAS	Klasifikácia		Označovanie			Špecifické koncentračné limity, M-faktory	Poznámkas
				Kódy tried a kategórií nebezpečnosti	Kódy výstražných upozornení	Kódy piktogramov a výstražných slov	Kódy výstražných upozornení	Kódy ďalších výstražných upozornení		
602-050-00-4	isodrin; (1α,4α,4aβ,5β,8β,8aβ)-1,2,3,4,10,10-hexachloro-1,4,4a,5,8,8a-hexahydro-1,4:5,8-dimethanonaphthalene	207-366-2	465-73-6	Acute Tox. 2 * Acute Tox. 1 Acute Tox. 2 * Aquatic Acute 1 Aquatic Chronic 1	H330 H310 H300 H400 H410	GHS06 GHS09 Dgr	H330 H310 H300 H410		M=100	

▼B

602-051-00-X	endrin (ISO); 1,2,3,4,10,10-hexachloro-6,7-epoxy-1,4,4a,5,6,7,8,8a-octahydro-1,4:5,8-dimethanonaphthalene	200-775-7	72-20-8	Acute Tox. 2 (*) Acute Tox. 3 (*) Aquatic Acute 1 Aquatic Chronic 1	H300 H311 H400 H410	GHS06 GHS09 Dgr	H300 H311 H410			

▼M1

602-052-00-5	endosulfan (ISO); 1,2,3,4,7,7-hexachloro-8,9,10-trinorborn-2-en-5,6-ylenedimethylene sulfite; 1,4,5,6,7,7-hexachloro-8,9,10-trinorborn-5-en-2,3-ylenedimethylene sulfite	204-079-4	115-29-7	Acute Tox. 2 * Acute Tox. 2 * Acute Tox. 4 * Aquatic Acute 1 Aquatic Chronic 1	H330 H300 H312 H400 H410	GHS06 GHS09 Dgr	H330 H300 H312 H410			

▼B

602-053-00-0	isobenzan (ISO); 1,3,4,5,6,7,8,8-octachloro-1,3,3a,4,7,7a-hexahydro-4,7-methanoisobenzofuran	206-045-4	297-78-9	Acute Tox. 1 Acute Tox. 2 (*) Aquatic Acute 1	H310 H300 H400	GHS06 GHS09 Dgr	H310 H300 H400			

▼M1

č. indexu	Medzinárodná identifikácia látok	č. v ES	č. CAS	Klasifikácia		Označovanie			Špecifické koncentračné limity, M-faktory	Poznámkas
				Kódy tried a kategórií nebezpečnosti	Kódy výstražných upozornení	Kódy piktogramov a výstražných slov	Kódy výstražných upozornení	Kódy ďalších výstražných upozornení		
602-054-00-6	3-iodpropene; allyl iodide	209-130-4	556-56-9	Flam. Liq. 2 Skin Corr. 1B	H225 H314	GHS02 GHS05 Dgr	H225 H314			

▼B

602-055-00-1	bromoethane; ethyl bromide	200-825-8	74-96-4	Flam. Liq. 2 Carc. 2 Acute Tox. 4 (*) Acute Tox. 4 (*)	H225 H351 H332 H302	GHS02 GHS08 GHS07 Dgr	H225 H351 H332 H302			
602-056-00-7	α, α,α-trifluorotoluene; benzotrifluoride	202-635-0	98-08-8	Flam. Liq. 2 Aquatic Chronic 2	H225 H411	GHS02 GHS09 Dgr	H225 H411			
602-057-00-2	α-bromotoluene; benzyl bromide	202-847-3	100-39-0	Eye Irrit. 2 STOT Single 3 Skin Irrit. 2	H319 H335 H315	GHS07 Wng	H319 H335 H315			
602-058-00-8	α, α-dichlorotoluene; benzylidene chloride; benzal chloride	202-709-2	98-87-3	Carc. 2 Acute Tox. 3 (*) Acute Tox. 4 (*) STOT Single 3 Skin Irrit. 2 Eye Dam. 1	H351 H331 H302 H335 H315 H318	GHS06 GHS08 GHS05 Dgr	H351 H331 H302 H335 H315 H318			
602-059-00-3	1-chlorobutane; butyl chloride	203-696-6	109-69-3	Flam. Liq. 2	H225	GHS02 Dgr	H225			
602-060-00-9	bromobenzene	203-623-8	108-86-1	Flam. Liq. 3 Skin Irrit. 2 Aquatic Chronic 2	H226 H315 H411	GHS02 GHS07 GHS09 Wng	H226 H315 H411			

▼B

č. indexu	Medzinárodná identifikácia látok	č. v ES	č. CAS	Klasifikácia		Označovanie			Špecifické koncentračné limity, M-faktory	Poznámkas
				Kódy tried a kategórií nebezpečnosti	Kódy výstražných upozornení	Kódy piktogramov a výstražných slov	Kódy výstražných upozornení	Kódy ďalších výstražných upozornení		
602-061-00-4	hexafluoropropene; hexafluoropropylene	204-127-4	116-15-4	Press. Gas Acute Tox. 4 (*) STOT Single 3	H332 H335	GHS07 Wng	H332 H335			U
602-062-00-X	1,2,3-trichloropropane	202-486-1	96-18-4	Carc. 1B Repr. 1B Acute Tox. 4 (*) Acute Tox. 4 (*) Acute Tox. 4 (*)	H350 H360F (***) H332 H312 H302	GHS08 GHS07 Dgr	H350 H360F (***) H332 H312 H302			D
602-063-00-5	heptachlor epoxide; 2,3-epoxy-1,4,5,6,7,8,8-heptachloro-3a,4,7,7a-tetrahydro-4,7-methanoindane	213-831-0	1024-57-3	Carc. 2 Acute Tox. 3 (*) STOT Rep. 2 (*) Aquatic Acute 1 Aquatic Chronic 1	H351 H301 H373 (**) H400 H410	GHS06 GHS08 GHS09 Dgr	H351 H301 H373 (**) H410			
602-064-00-0	1,3-dichloro-2-propanol	202-491-9	96-23-1	Carc. 1B Acute Tox. 3 (*) Acute Tox. 4 (*)	H350 H301 H312	GHS06 GHS08 Dgr	H350 H301 H312			
602-065-00-6	hexachlorobenzene	204-273-9	118-74-1	Carc. 1B STOT Rep. 1 Aquatic Acute 1 Aquatic Chronic 1	H350 H372 (**) H400 H410	GHS08 GHS09 Dgr	H350 H372 (**) H410			
602-066-00-1	tetrachloro-*p*-benzoquinone	204-274-4	118-75-2	Eye Irrit. 2 Skin Irrit. 2 Aquatic Acute 1 Aquatic Chronic 1	H319 H315 H400 H410	GHS07 GHS09 Wng	H319 H315 H410			

▼B

č. indexu	Medzinárodná identifikácia látok	č. v ES	č. CAS	Klasifikácia		Označovanie			Špecifické koncentračné limity, M-faktory	Poznámkas
				Kódy tried a kategórií nebezpečnosti	Kódy výstražných upozornení	Kódy piktogramov a výstražných slov	Kódy výstražných upozornení	Kódy ďalších výstražných upozornení		
602-067-00-7	1,3-dichlorbenzene	208-792-1	541-73-1	Acute Tox. 4 (*) Aquatic Chronic 2	H302 H411	GHS07 GHS09 Wng	H302 H411			
602-068-00-2	ethylene bis(trichloroacetate)	219-732-9	2514-53-6	Skin Irrit. 2	H315	GHS07 Wng	H315			
602-069-00-8	dichloroacetylene	—	7572-29-4	Unst. Expl. Carc. 2 STOT Rep. 2 (*)	H200 H351 H373 (**)	GHS01 GHS08 Wng	H200 H351 H373 (**)			
602-070-00-3	3-chloro-4,5,α, α,α-pentafluoro-toluene	401-930-3	77227-99-7	Flam. Liq. 3 Acute Tox. 4 (*) Acute Tox. 4 (*) Aquatic Acute 1	H226 H332 H302 H400	GHS02 GHS07 GHS09 Wng	H226 H332 H302 H400			
602-071-00-9	bromobenzylbromotoluene, reaction mass of isomers	402-210-1	99688-47-8	STOT Rep. 2 (*) Skin Sens. 1 Aquatic Acute 1 Aquatic Chronic 1	H373 (**) H317 H400 H410	GHS08 GHS07 GHS09 Wng	H373 (**) H317 H410			
602-072-00-4	dichloro [(dichlorophenyl)methyl]methylbenzene, reaction mass of isomers; (dichlorophenyl)(dichlorotolyl)methane, reaction mass of isomers (IUPAC)	278-404-3	76253-60-6	Aquatic Acute 1 Aquatic Chronic 1	H400 H410	GHS09 Wng	H410			

▼B

č. indexu	Medzinárodná identifikácia látok	č. v ES	č. CAS	Klasifikácia		Označovanie			Špecifické koncentračné limity, M-faktory	Poznámkas
				Kódy tried a kategórií nebezpečnosti	Kódy výstražných upozornení	Kódy piktogramov a výstražných slov	Kódy výstražných upozornení	Kódy ďalších výstražných upozornení		
602-073-00-X	1,4-dichlorobut-2-ene	212-121-8	764-41-0	Carc. 1B Acute Tox. 2 (*) Acute Tox. 3 (*) Acute Tox. 3 (*) Skin Corr. 1B Aquatic Acute 1 Aquatic Chronic 1	H350 H330 H311 H301 H314 H400 H410	GHS06 GHS08 GHS05 GHS09 Dgr	H350 H330 H311 H301 H314 H410		Carc. 1B; H350: C ≥ 0,01 % STOT Single 3; H335: C ≥ 5 %	
602-074-00-5	pentachlorobenzene	210-172-0	608-93-5	Flam. Sol. 1 Acute Tox. 4 (*) Aquatic Acute 1 Aquatic Chronic 1	H228 H302 H400 H410	GHS02 GHS07 GHS09 Dgr	H228 H302 H410			T
602-075-00-0	4,4,5,5-tetrachloro-1,3-dioxolan-2-one	404-060-2	22432-68-4	Acute Tox. 2 (*) Acute Tox. 4 (*) Skin Corr. 1B	H330 H302 H314	GHS06 GHS05 Dgr	H330 H302 H314			
▼M1 602-076-00-6	2,3,4-trichlorobut-1-ene	219-397-9	2431-50-7	Carc. 2 Acute Tox. 3 * Acute Tox. 4 * Eye Irrit. 2 STOT SE 3 Skin Irrit. 2 Aquatic Acute 1 Aquatic Chronic 1	H351 H331 H302 H319 H335 H315 H400 H410	GHS06 GHS08 GHS09 Dgr	H351 H331 H302 H319 H335 H315 H410		Carc. 2; H351: C ≥ 0,1 %	
▼B 602-077-00-1	dodecachloropentacyclo[5.2.1.$0^{2,6}$.$0^{3,9}$.$0^{5,8}$]decane; mirex	219-196-6	2385-85-5	Carc. 2 Repr. 2 Lact. Acute Tox. 4 (*) Acute Tox. 4 (*) Aquatic Acute 1 Aquatic Chronic 1	H351 H361fd H362 H312 H302 H400 H410	GHS08 GHS07 GHS09 Wng	H351 H361fd H362 H312 H302 H410			

▼B

č. indexu	Medzinárodná identifikácia látok	č. v ES	č. CAS	Klasifikácia		Označovanie			Špecifické koncentračné limity, M-faktory	Poznámkas
				Kódy tried a kategórií nebezpečnosti	Kódy výstražných upozornení	Kódy piktogramov a výstražných slov	Kódy výstražných upozornení	Kódy ďalších výstražných upozornení		
602-078-00-7	hexachlorocyclopentadiene	201-029-3	77-47-4	Acute Tox. 2 (*) Acute Tox. 3 (*) Acute Tox. 4 (*) Skin Corr. 1B Aquatic Acute 1 Aquatic Chronic 1	H330 H311 H302 H314 H400 H410	GHS06 GHS05 GHS09 Dgr	H330 H311 H302 H314 H410			
602-079-00-2	2,3-dichloropropene; 2,3-dichloropropylene	201-153-8	78-88-6	Flam. Liq. 2 Muta. 2 Acute Tox. 4 (*) Acute Tox. 4 (*) Acute Tox. 4 (*) STOT Single 3 Skin Irrit. 2 Eye Dam. 1 Aquatic Chronic 3	H225 H341 H332 H312 H302 H335 H315 H318 H412	GHS02 GHS08 GHS05 GHS07 Dgr	H225 H341 H332 H312 H302 H335 H315 H318 H412			
▼M1 602-080-00-8	alkanes, C_{10-13}, chloro; chlorinated paraffins, C_{10-13}	287-476-5	85535-84-8	Carc. 2 Aquatic Acute 1 Aquatic Chronic 1	H351 H400 H410	GHS08 GHS09 Wng	H351 H410	EUH066		
▼B 602-081-00-3	2-chloro-4,5-difluorobenzoic acid	405-380-5	—	Acute Tox. 4 (*) Acute Tox. 4 (*) Eye Dam. 1 Skin Sens. 1	H312 H302 H318 H317	GHS05 GHS07 Dgr	H312 H302 H318 H317			
602-082-00-9	2,2,6,6-tetrakis(bromomethyl)-4-oxaheptane-1,7-diol	408-020-5	109678-33-3	Skin Sens. 1 Aquatic Chronic 2	H317 H411	GHS07 GHS09 Wng	H317 H411			

▼B

č. indexu	Medzinárodná identifikácia látok	č. v ES	č. CAS	Klasifikácia		Označovanie			Špecifické koncentračné limity, M-faktory	Poznámkas
				Kódy tried a kategórií nebezpečnosti	Kódy výstražných upozornení	Kódy piktogramov a výstražných slov	Kódy výstražných upozornení	Kódy ďalších výstražných upozornení		
602-083-00-4	diphenyl ether, pentabromo derivative pentabromodiphenyl ether	251-084-2	32534-81-9	STOT Rep. 2 (*) Lact. Aquatic Acute 1 Aquatic Chronic 1	H373 (**) H362 H400 H410	GHS08 GHS09 Wng	H373 (**) H362 H410			
▼M2 602-084-00-X	1,1-dichlór-1-fluoretán	404-080-1	1717-00-6	Vodná Chronická 3 Ozón 1	H412 H420	►C2 GHS07 Wng ◄	H412 H420			
▼B 602-085-00-5	2-bromopropane	200-855-1	75-26-3	Flam. Liq. 2 Repr. 1A STOT Rep. 2 (*)	H225 H360F (***) H373 (**)	GHS02 GHS08 Dgr	H225 H360F (***) H373 (**)	EUH066		
602-086-00-0	trifluoroiodomethane; trifluoromethyl iodide	219-014-5	2314-97-8	Muta. 2	H341	GHS08 Wng	H341			
602-087-00-6	1,2,4-trichlorobenzene	204-428-0	120-82-1	Acute Tox. 4 (*) Skin Irrit. 2 Aquatic Acute 1 Aquatic Chronic 1	H302 H315 H400 H410	GHS07 GHS09 Wng	H302 H315 H410			
602-088-00-1	2,3-dibromopropan-1-ol; 2,3-dibromo-1-propanol	202-480-9	96-13-9	Carc. 1B Repr. 2 Acute Tox. 3 (*) Acute Tox. 4 (*) Acute Tox. 4 (*) Aquatic Chronic 3	H350 H361f (***) H311 H332 H302 H412	GHS08 GHS07 Dgr	H350 H361f (***) H311 H332 H302 H412			
602-089-00-7	4-bromo-2-chlorofluorobenzene	405-580-2	60811-21-4	Acute Tox. 4 (*) Skin Irrit. 2 Aquatic Acute 1 Aquatic Chronic 1	H302 H315 H400 H410	GHS07 GHS09 Wng	H302 H315 H410			

▼B

č. indexu	Medzinárodná identifikácia látok	č. v ES	č. CAS	Klasifikácia		Označovanie			Špecifické koncentračné limity, M-faktory	Poznámkas
				Kódy tried a kategórií nebezpečnosti	Kódy výstražných upozornení	Kódy piktogramov a výstražných slov	Kódy výstražných upozornení	Kódy ďalších výstražných upozornení		
602-090-00-2	1-allyl-3-chloro-4-fluorobenzene	406-630-6	121626-73-1	Skin Irrit. 2 Aquatic Chronic 2	H315 H411	GHS07 GHS09 Wng	H315 H411			
602-091-00-8	1,3-dichloro-4-fluorobenzene	406-160-1	1435-48-9	Acute Tox. 4 (*) STOT Rep. 2 (*) Skin Irrit. 2	H302 H373 (**) H315 H411	GHS08 GHS07 Wng	H302 H373 (**) H315 H411			
602-092-00-3	1-bromo-3,4,5-trifluorobenzene	418-480-9	138526-69-9	Flam. Liq. 3 Carc. 2 Skin Irrit. 2 Eye Dam. 1 Aquatic Chronic 2	H226 H351 H315 H318 H411	GHS02 GHS08 GHS05 GHS09 Dgr	H226 H351 H315 H318 H411			
602-093-00-9	α, α,α,4-tetrachlorotoluene; *p*-chlorobenzotrichloride	226-009-1	5216-25-1	Carc. 1B Repr. 2 STOT Rep. 1 Acute Tox. 4 (*) Acute Tox. 4 (*) STOT Single 3 Skin Irrit. 2	H350 H361f (***) H372 (**) H312 H302 H335 H315	GHS08 GHS07 Dgr	H350 H361f (***) H372 (**) H312 H302 H335 H315			
602-094-00-4	diphenylether; octabromo derivate	251-087-9	32536-52-0	Repr. 1B	H360Df	GHS08 Dgr	H360Df			
▼M1 602-095-00-X	alkanes, C_{14-17}, chloro; chlorinated paraffins, C_{14-17}	287-477-0	85535-85-9	Lact. Aquatic Acute 1 Aquatic Chronic 1	H362 H400 H410	GHS09 Wng	H362 H410	EUH066		

▼B

č. indexu	Medzinárodná identifikácia látok	č. v ES	č. CAS	Klasifikácia		Označovanie			Špecifické koncentračné limity, M-faktory	Poznámkas
				Kódy tried a kategórií nebezpečnosti	Kódy výstražných upozornení	Kódy piktogramov a výstražných slov	Kódy výstražných upozornení	Kódy ďalších výstražných upozornení		
602-096-00-5	malachite green hydrochloride; [1] malachite green oxalate [2]	209-322-8 [1] 219-441-7 [2]	569-64-2 [1] 2437-29-8 [2]	Repr. 2 Acute Tox. 4 (*) Eye Dam. 1 Aquatic Acute 1 Aquatic Chronic 1	H361d (***) H302 H318 H400 H410	GHS08 GHS05 GHS07 GHS09 Dgr	H361d (***) H302 H318 H410			
602-097-00-0	1-bromo-9-(4,4,5,5,5-pentafluoropentylthio)nonane	422-850-5	148757-89-5	Skin Sens. 1 Aquatic Acute 1 Aquatic Chronic 1	H317 H400 H410	GHS07 GHS09 Wng	H317 H410			
▼M1 602-098-00-6	2-(3-bromophenoxy)tetrahydro-2*H*-pyran	429-030-6	57999-49-2	Skin Sens. 1 Aquatic Chronic 2	H317 H411	GHS07 GHS09 Wng	H317 H411			
602-099-00-1	3-(4-fluorophenyl)-2-methylpropionylchloride	426-370-7	—	Skin Corr. 1A Acute Tox. 4 * Aquatic Chronic 3	H314 H302 H412	GHS05 GHS07 Dgr	H314 H302 H412	EUH014 EUH029		
602-100-00-5	reaction mass of: (*R*,*R*)-1,1,1,2,2,3,4,5,5,5-decafluoropentane; (*S*,*S*)-1,1,1,2,2,3,4,5,5,5-decafluoropentane	420-640-8	—	Aquatic Chronic 3	H412	—	H412			
602-101-00-0	2-chloro-4-fluoro-5-nitrophenyl (isobutyl)carbonate	427-020-6	141772-37-4	STOT RE 2 * Skin Sens. 1 Aquatic Acute 1 Aquatic Chronic 1	H373** H317 H400 H410	GHS08 GHS07 GHS09 Wng	H373** H317 H410			

▼M1

č. indexu	Medzinárodná identifikácia látok	č. v ES	č. CAS	Klasifikácia		Označovanie			Špecifické koncentračné limity, M-faktory	Poznámkas
				Kódy tried a kategórií nebezpečnosti	Kódy výstražných upozornení	Kódy piktogramov a výstražných slov	Kódy výstražných upozornení	Kódy ďalších výstražných upozornení		
602-102-00-6	1,1,1,3,3-pentafluorobutane	430-250-1	406-58-6	Flam. Liq. 2	H225	GHS02 Dgr	H225			
602-103-00-1	1-(chlorophenylmethyl)-2-methylbenzene	431-450-1	41870-52-4	Skin Irrit. 2 Aquatic Acute 1 Aquatic Chronic 1	H315 H400 H410	GHS07 GHS09 Wng	H315 H410			
602-104-00-7	1,1,2,2,3,3,4-heptafluorocyclopentane	430-710-1	15290-77-4	Aquatic Chronic 3	H412	—	H412			
602-105-00-2	sodium 1,1,2,2,3,3,4,4,4-nonafluoro-1-butanesulfinate	422-100-7	102061-82-5	Eye Dam. 1 Skin Sens. 1	H318 H317	GHS05 GHS07 Dgr	H318 H317			
602-106-00-8	2-bromo-4,6-difluoroaniline	429-430-0	444-14-4	Acute Tox. 4 * Aquatic Chronic 2	H302 H411	GHS07 GHS09 Wng	H302 H411			
602-107-00-3	3,3,4,4-tetrafluoro-4-iodo-1-butene	439-500-2	33831-83-3	Acute Tox. 4 * Skin Irrit. 2 Aquatic Chronic 2	H302 H315 H411	GHS07 GHS09 Wng	H302 H315 H411			
602-108-00-9	(2,3,5,6-tetrafluorophenyl)methanol	443-840-7	4084-38-2	Acute Tox. 4 * Eye Irrit. 2 Skin Sens. 1	H302 H319 H317	GHS07 Wng	H302 H319 H317			

▼B

č. indexu	Medzinárodná identifikácia látok	č. v ES	č. CAS	Klasifikácia		Označovanie			Špecifické koncentračné limity, M-faktory	Poznámkas
				Kódy tried a kategórií nebezpečnosti	Kódy výstražných upozornení	Kódy piktogramov a výstražných slov	Kódy výstražných upozornení	Kódy ďalších výstražných upozornení		
▼M3										
602-109-00-4	Hexabromocyclododecane [1] 1,2,5,6,9,10-hexabromocyclododecane [2]	247-148-4 [1] 221-695-9[2]	25637-99-4[1] 3194-55-6[2]	Repr. 2 Lact.	H361 H362	GHS08 Wng	H361 H362			
▼B										
603-001-00-X	methanol	200-659-6	67-56-1	Flam. Liq. 2 Acute Tox. 3 (*) Acute Tox. 3 (*) Acute Tox. 3 (*) STOT Single 1	H225 H331 H311 H301 H370 (**)	GHS02 GHS06 GHS08 Dgr	H225 H331 H311 H301 H370 (**)		(*) STOT Single 1; H370: C ≥ 10 % STOT Single 2; H371: 3 % ≤ C < 10 %	
603-002-00-5	ethanol; ethyl alcohol	200-578-6	64-17-5	Flam. Liq. 2	H225	GHS02 Dgr	H225			
603-003-00-0	propan-1-ol; *n*-propanol	200-746-9	71-23-8	Flam. Liq. 2 Eye Dam. 1 STOT Single 3	H225 H318 H336	GHS02 GHS05 GHS07 Dgr	H225 H318 H336			
603-004-00-6	butan-1-ol; *n*-butanol	200-751-6	71-36-3	Flam. Liq. 3 Acute Tox. 4 (*) STOT Single 3 Skin Irrit. 2 Eye Dam. 1 STOT Single 3	H226 H302 H335 H315 H318 H336	GHS02 GHS05 GHS07 Dgr	H226 H302 H335 H315 H318 H336			
▼M1										
603-005-00-1	2-methylpropan-2-ol; *tert*-butyl alcohol	200-889-7	75-65-0	Flam. Liq. 2 Acute Tox. 4 * Eye Irrit. 2 STOT SE 3	H225 H332 H319 H335	GHS02 GHS07 Dgr	H225 H332 H319 H335			

▼B

č. indexu	Medzinárodná identifikácia látok	č. v ES	č. CAS	Klasifikácia		Označovanie			Špecifické koncentračné limity, M-faktory	Poznámkas
				Kódy tried a kategórií nebezpečnosti	Kódy výstražných upozornení	Kódy piktogramov a výstražných slov	Kódy výstražných upozornení	Kódy ďalších výstražných upozornení		
603-006-00-7	pentanol isomers, with the exception fo those specified elsewhere in this Annex	250-378-8		Flam. Liq. 3 Acute Tox. 4 (*) STOT Single 3	H226 H332 H335	GHS02 GHS07 Wng	H226 H332 H335	EUH066		C
603-007-00-2	2-methylbutan-2-ol; *tert*-pentanol	200-908-9	75-85-4	Flam. Liq. 2 Acute Tox. 4 (*) STOT Single 3 Skin Irrit. 2	H225 H332 H335 H315	GHS02 GHS07 Dgr	H225 H332 H335 H315			
603-008-00-8	4-methylpentan-2-ol; methyl isobutyl carbinol	203-551-7	108-11-2	Flam. Liq. 3 STOT Single 3	H226 H335	GHS02 GHS07 Wng	H226 H335		STOT Single 3; H335: C ≥ 25 %	
603-009-00-3	cyclohexanol	203-630-6	108-93-0	Acute Tox. 4 (*) Acute Tox. 4 (*) STOT Single 3 Skin Irrit. 2	H332 H302 H335 H315	GHS07 Wng	H332 H302 H335 H315			

▼B

č. indexu	Medzinárodná identifikácia látok	č. v ES	č. CAS	Klasifikácia		Označovanie			Špecifické koncentračné limity, M-faktory	Poznámkas
				Kódy tried a kategórií nebezpečnosti	Kódy výstražných upozornení	Kódy piktogramov a výstražných slov	Kódy výstražných upozornení	Kódy ďalších výstražných upozornení		
603-010-00-9	2-methylcyclohexanol, mixed isomers; [1] *cis*-2-methylcyclohexanol; [2] *trans*-2-methylcyclohexanol [3]	209-512-0 [1] 231-187-9 [2] 231-186-3 [3]	583-59-5 [1] 7443-70-1 [2] 7443-52-9 [3]	Acute Tox. 4 (*)	H332	GHS07 Wng	H332			C
603-011-00-4	2-methoxyethanol; ethylene glycol monomethyl ether	203-713-7	109-86-4	Flam. Liq. 3 Repr. 1B Acute Tox. 4 (*) Acute Tox. 4 (*) Acute Tox. 4 (*)	H226 H360FD H332 H312 H302	GHS02 GHS08 GHS07 Dgr	H226 H360FD H332 H312 H302			

▼M3

603-012-00-X	2-ethoxyethanol; ethylene glycol monoethyl ether	203-804-1	110-80-5	Flam. Liq. 3 Repr. 1B Acute Tox. 3 Acute Tox. 4	H226 H360FD H331 H302	GHS02 GHS08 GHS06 Dgr	H226 H360FD H331 H302			

▼B

603-013-00-5	2-isopropoxyethanol; ethylene glycol monoisopropyl ether	203-685-6	109-59-1	Acute Tox. 4 (*) Acute Tox. 4 (*) Eye Irrit. 2	H332 H312 H319	GHS07 Wng	H332 H312 H319			
603-014-00-0	2-butoxyethanol; ethylene glycol monobutyl ether; butyl cellosolve	203-905-0	111-76-2	Acute Tox. 4 (*) Acute Tox. 4 (*) Acute Tox. 4 (*) Eye Irrit. 2 Skin Irrit. 2	H332 H312 H302 H319 H315	GHS07 Wng	H332 H312 H302 H319 H315			

▼B

č. indexu	Medzinárodná identifikácia látok	č. v ES	č. CAS	Klasifikácia		Označovanie			Špecifické koncentračné limity, M-faktory	Poznámkas
				Kódy tried a kategórií nebezpečnosti	Kódy výstražných upozornení	Kódy piktogramov a výstražných slov	Kódy výstražných upozornení	Kódy ďalších výstražných upozornení		
603-015-00-6	allyl alcohol	203-470-7	107-18-6	Flam. Liq. 2 Acute Tox. 3 (*) Acute Tox. 3 (*) Acute Tox. 3 (*) Eye Irrit. 2 STOT Single 3 Skin Irrit. 2 Aquatic Acute 1	H225 H331 H311 H301 H319 H335 H315 H400	GHS02 GHS06 GHS09 Dgr	H225 H331 H311 H301 H319 H335 H315 H400			
603-016-00-1	4-hydroxy-4-methylpentan-2-one; diacetone alcohol	204-626-7	123-42-2	Eye Irrit. 2	H319	GHS07 Wng	H319		Eye Irrit. 2; H319: C ≥ 10 %	
▼M1 603-018-00-2	furfuryl alcohol	202-626-1	98-00-0	Carc. 2 Acute Tox. 3 * Acute Tox. 4 * Acute Tox. 4 * STOT RE 2 * Eye Irrit. 2 STOT SE 3	H351 H331 H312 H302 H373** H319 H335	GHS06 GHS08 Dgr	H351 H331 H312 H302 H373** H319 H335			
▼B 603-019-00-8	dimethyl ether	204-065-8	115-10-6	Flam. Gas 1 Press. Gas	H220	GHS02 GHS04 Dgr	H220			U
603-020-00-3	ethyl methyl ether	—	540-67-0	Flam. Gas 1 Press. Gas	H220	GHS02 GHS04 Dgr	H220			U

▼B

č. indexu	Medzinárodná identifikácia látok	č. v ES	č. CAS	Klasifikácia		Označovanie			Špecifické koncentračné limity, M-faktory	Poznámkas
				Kódy tried a kategórií nebezpečnosti	Kódy výstražných upozornení	Kódy piktogramov a výstražných slov	Kódy výstražných upozornení	Kódy ďalších výstražných upozornení		
603-021-00-9	methyl vinyl ether	203-475-4	107-25-5	Flam. Gas 1 Press. Gas	H220	GHS02 GHS04 Dgr	H220			D U
603-022-00-4	diethyl ether; ether	200-467-2	60-29-7	Flam. Liq. 1 Acute Tox. 4 (*) STOT Single 3	H224 H302 H336	GHS02 GHS07 Dgr	H224 H302 H336	EUH019 EUH066		
▼M5 603-023-00-X	ethylene oxide; oxirane	200-849-9	75-21-8	Press. Gas Flam. Gas 1 Carc. 1B Muta. 1B Acute Tox. 3 * Eye Irrit. 2 STOT SE 3 Skin Irrit. 2	H220 H350 H340 H331 H319 H335 H315	GHS02 GHS04 GHS06 GHS08 Dgr	H220 H350 H340 H331 H319 H335 H315			U
▼B 603-024-00-5	1,4-dioxane	204-661-8	123-91-1	Flam. Liq. 2 Carc. 2 Eye Irrit. 2 STOT Single 3	H225 H351 H319 H335	GHS02 GHS08 GHS07 Dgr	H225 H351 H319 H335	EUH019 EUH066		D
▼M3 603-025-00-0	tetrahydrofuran	203-726-8	109-99-9	Flam. Liq. 2 Carc. 2 Eye Irrit. 2 STOT SE 3	H225 H351 H319 H335	GHS02 GHS07 GHS08 Dgr	H225 H351 H319 H335	EUH019	STOT SE 3; H335: C ≥ 25 % Eye Irrit.2; H319: C ≥ 25 %	

▼B

č. indexu	Medzinárodná identifikácia látok	č. v ES	č. CAS	Klasifikácia		Označovanie			Špecifické koncentračné limity, M-faktory	Poznámkas
				Kódy tried a kategórií nebezpečnosti	Kódy výstražných upozornení	Kódy piktogramov a výstražných slov	Kódy výstražných upozornení	Kódy ďalších výstražných upozornení		
603-026-00-6	1-chloro-2,3-epoxypropane; epichlorhydrin	203-439-8	106-89-8	Flam. Liq. 3 Carc. 1B Acute Tox. 3 (*) Acute Tox. 3 (*) Acute Tox. 3 (*) Skin Corr. 1B Skin Sens. 1	H226 H350 H331 H311 H301 H314 H317	GHS02 GHS06 GHS08 GHS05 Dgr	H226 H350 H331 H311 H301 H314 H317		(*)	
603-027-00-1	ethanediol; ethylene glycol	203-473-3	107-21-1	Acute Tox. 4 (*)	H302	GHS07 Wng	H302			
603-028-00-7	2-chloroethanol; ethylene chlorohydrin	203-459-7	107-07-3	Acute Tox. 2 (*) Acute Tox. 1 Acute Tox. 2 (*)	H330 H310 H300	GHS06 Dgr	H330 H310 H300			
▼M1 603-029-00-2	bis(2-chloroethyl) ether	203-870-1	111-44-4	Carc. 2 Acute Tox. 2 * Acute Tox. 1 Acute Tox. 2 *	H351 H330 H310 H300	GHS06 GHS08 Dgr	H351 H330 H310 H300			
▼B 603-030-00-8	2-aminoethanol; ethanolamine	205-483-3	141-43-5	Acute Tox. 4 (*) Acute Tox. 4 (*) Acute Tox. 4 (*) Skin Corr. 1B	H332 H312 H302 H314	GHS05 GHS07 Dgr	H332 H312 H302 H314		STOT Single 3; H335: C ≥ 5 %	

▼B

č. indexu	Medzinárodná identifikácia látok	č. v ES	č. CAS	Klasifikácia		Označovanie			Špecifické koncentračné limity, M-faktory	Poznámkas
				Kódy tried a kategórií nebezpečnosti	Kódy výstražných upozornení	Kódy piktogramov a výstražných slov	Kódy výstražných upozornení	Kódy ďalších výstražných upozornení		
603-031-00-3	1,2-dimethoxyethane; ethylene glycol dimethyl ether; EGDME	203-794-9	110-71-4	Flam. Liq. 2 Repr. 1B Acute Tox. 4 (*)	H225 H360FD H332	GHS02 GHS08 GHS07 Dgr	H225 H360FD H332	EUH019		

▼M1

603-032-00-9	ethylene dinitrate; ethylene glycol dinitrate	211-063-0	628-96-6	Unst. Expl. Acute Tox. 2 * Acute Tox. 1 Acute Tox. 2 * STOT RE 2	H200 H330 H310 H300 H373**	GHS01 GHS06 GHS08 Dgr	H200 H330 H310 H300 H373**			

▼B

603-033-00-4	oxydiethylene dinitrate; diethylene glycol dinitrate; digol dinitrate	211-745-8	693-21-0	Unst. Expl Acute Tox. 2 (*) Acute Tox. 1 Acute Tox. 2 (*) STOT Rep. 2 (*) Aquatic Chronic 3	H200 H330 H310 H300 H373 (**) H412	GHS01 GHS06 GHS08 Dgr	H200 H330 H310 H300 H373 (**) H412			
603-033-01-1	oxydiethylene dinitrate; diethylene glycol dinitrate; digol dinitrate (>25 % phlegmatiser)	211-745-8	693-21-0	Expl. 1.1 Acute Tox. 2 (*) Acute Tox. 1 Acute Tox. 2 (*) STOT Rep. 2 (*) Aquatic Chronic 3	H201 H330 H310 H300 H373 (**) H412	GHS01 GHS06 GHS08 Dgr	H201 H330 H310 H300 H373 (**) H412			

▼B

č. indexu	Medzinárodná identifikácia látok	č. v ES	č. CAS	Klasifikácia		Označovanie			Špecifické koncentračné limity, M-faktory	Poznámkas
				Kódy tried a kategórií nebezpečnosti	Kódy výstražných upozornení	Kódy piktogramov a výstražných slov	Kódy výstražných upozornení	Kódy ďalších výstražných upozornení		
603-034-00-X	glycerol trinitrate; nitroglycerine	200-240-8	55-63-0	Unst. Expl. Acute Tox. 2 (*) Acute Tox. 1 Acute Tox. 2 (*) STOT Rep. 2 (*) Aquatic Chronic 2	H200 H330 H310 H300 H373 (**) H411	GHS01 GHS06 GHS08 GHS09 Dgr	H200 H330 H310 H300 H373 (**) H411			
603-034-01-7	glycerol trinitrate; nitroglycerine (>40 % phlegmatiser)	200-240-8	55-63-0	Expl. 1.1 Acute Tox. 2 (*) Acute Tox. 1 Acute Tox. 2 (*) STOT Rep. 2 (*) Aquatic Chronic 2	H201 H330 H310 H300 H373 (**) H411	GHS01 GHS06 GHS08 GHS09 Dgr	H201 H330 H310 H300 H373 (**) H411			
603-035-00-5	pentaerythritol tetranitrate; pentaerythrite tetranitrate; P.E.T.N.	201-084-3	78-11-5	Unst. Expl.	H200	GHS01 Dgr	H200			
603-035-01-2	pentaerythritol tetranitrate; pentaerythrite tetranitrate; P.E.T.N. (>20 % phlegmatiser)	201-084-3	78-11-5	Expl. 1.1	H201	GHS01 Dgr	H201			T
603-036-00-0	mannitol hexanitrate; nitromannite	239-924-6	15825-70-4	Unst. Expl.	H200	GHS01 Dgr	H200			
603-036-01-8	mannitol hexanitrate; nitromannite (≥40 % phlegmatiser)	239-924-6	15825-70-4	Expl. 1.1	H201	GHS01 Dgr	H201			
▼M1										
603-037-00-6	cellulose nitrate; nitrocellulose	—	—	Expl. 1.1	H201	GHS01 Dgr	H201			T

▼B

č. indexu	Medzinárodná identifikácia látok	č. v ES	č. CAS	Klasifikácia		Označovanie			Špecifické koncentračné limity, M-faktory	Poznámkas
				Kódy tried a kategórií nebezpečnosti	Kódy výstražných upozornení	Kódy piktogramov a výstražných slov	Kódy výstražných upozornení	Kódy ďalších výstražných upozornení		
603-038-00-1	allyl glycidyl ether; allyl 2,3-epoxypropyl ether; prop-2-en-1-yl 2,3-epoxypropyl ether	203-442-4	106-92-3	Flam. Liq. 3 Carc. 2 Muta. 2 Repr. 2 Acute Tox. 4 (*) Acute Tox. 4 (*) STOT Single 3 Skin Irrit. 2 Eye Dam. 1 Skin Sens. 1 Aquatic Chronic 3	H226 H351 H341 H361f (***) H332 H302 H335 H315 H318 H317 H412	GHS02 GHS08 GHS05 GHS07 Dgr	H226 H351 H341 H361f (***) H332 H302 H335 H315 H318 H317 H412			
603-039-00-7	butyl glycidyl ether; butyl 2,3-epoxypropyl ether	219-376-4	2426-08-6	Flam. Liq. 3 Carc. 2 Muta. 2 Acute Tox. 4 (*) Acute Tox. 4 (*) STOT Single 3 Skin Sens. 1 Aquatic Chronic 3	H226 H351 H341 H332 H302 H335 H317 H412	GHS02 GHS08 GHS07 Wng	H226 H351 H341 H332 H302 H335 H317 H412			
603-040-00-2	sodium methanolate; sodium methoxide; [1] potassium methanolate; potassium methoxide; [2] lithium methanolate; lithium methoxide [3]	204-699-5 [1] 212-736-1 [2] 212-737-7 [3]	124-41-4 [1] 865-33-8 [2] 865-34-9 [3]	Self-heat 1 Skin Corr. 1B	H251 H314	GHS02 GHS05 Dgr	H251 H314	EUH014		T
603-041-00-8	potassium ethanolate; potassium ethoxide; [1] sodium ethanolate; sodium ethoxide [2]	213-029-0 [1] 205-487-5 [2]	917-58-8 [1] 141-52-6 [2]	Self-heat 1 Skin Corr. 1B	H251 H314	GHS02 GHS05 Dgr	H251 H314	EUH014		T

▼B

č. indexu	Medzinárodná identifikácia látok	č. v ES	č. CAS	Klasifikácia		Označovanie			Špecifické koncentračné limity, M-faktory	Poznámkas
				Kódy tried a kategórií nebezpečnosti	Kódy výstražných upozornení	Kódy piktogramov a výstražných slov	Kódy výstražných upozornení	Kódy ďalších výstražných upozornení		
603-042-00-3	aluminium-tri-isopropoxide	209-090-8	555-31-7	Flam. Sol. 1	H228	GHS02 Dgr	H228			T
603-043-00-9	triarimol (ISO); 2,4-dichloro-α-(pyrimidin-5-yl) benzhydryl alcohol	—	26766-27-8	Acute Tox. 4 (*)	H302	GHS07 Wng	H302			
603-044-00-4	dicofol (ISO); 2,2,2-trichloro-1,1-bis(4-chlorophenyl)ethanol	204-082-0	115-32-2	Acute Tox. 4 (*) Acute Tox. 4 (*) Skin Irrit. 2 Skin Sens. 1 Aquatic Acute 1 Aquatic Chronic 1	H312 H302 H315 H317 H400 H410	GHS07 GHS09 Wng	H312 H302 H315 H317 H410			
603-045-00-X	diisopropyl ether; [1] dipropyl ether [2]	203-560-6 [1] 203-869-6 [2]	108-20-3 [1] 111-43-3 [2]	Flam. Liq. 2 STOT Single 3	H225 H336	GHS02 GHS07 Dgr	H225 H336	EUH019 EUH066		C
▼M1 603-046-00-5	bis(chloromethyl) ether; oxybis(chloromethane)	208-832-8	542-88-1	Flam. Liq. 2 Carc. 1A Acute Tox. 2 * Acute Tox. 3 * Acute Tox. 4 *	H225 H350 H330 H311 H302	GHS02 GHS06 GHS08 Dgr	H225 H350 H330 H311 H302		Carc. 1A; H350: C ≥ 0,001 %	
▼B 603-047-00-0	2-dimethylaminoethanol; *N*,*N*-dimethylethanolamine	203-542-8	108-01-0	Flam. Liq. 3 Acute Tox. 4 (*) Acute Tox. 4 (*) Acute Tox. 4 (*) Skin Corr. 1B	H226 H332 H312 H302 H314	GHS02 GHS05 GHS07 Dgr	H226 H332 H312 H302 H314		STOT Single 3; H335: C ≥ 5 %	

▼B

č. indexu	Medzinárodná identifikácia látok	č. v ES	č. CAS	Klasifikácia		Označovanie			Špecifické koncentračné limity, M-faktory	Poznámkas
				Kódy tried a kategórií nebezpečnosti	Kódy výstražných upozornení	Kódy piktogramov a výstražných slov	Kódy výstražných upozornení	Kódy ďalších výstražných upozornení		
603-048-00-6	2-diethylaminoethanol; *N*,*N*-diethylethanolamine	202-845-2	100-37-8	Flam. Liq. 3 Acute Tox. 4 (*) Acute Tox. 4 (*) Acute Tox. 4 (*) Skin Corr. 1B	H226 H332 H312 H302 H314	GHS02 GHS05 GHS07 GHS09 Dgr	H226 H332 H312 H302 H314		STOT Single 3; H335: C ≥ 5 %	
603-049-00-1	chlorfenethol (ISO); 1,1-bis (4-chlorophenyl) ethanol	201-246-3	80-06-8	Acute Tox. 4 (*) Aquatic Chronic 2	H302 H411	GHS07 GHS09 Wng	H302 H411			
603-050-00-7	1-(2-Butoxypropoxy)propan-2-ol	246-011-6	24083-03-2	Acute Tox. 4 (*) Acute Tox. 4 (*)	H312 H302	GHS07 Wng	H312 H302			
603-051-00-2	2-ethylbutan-1-ol	202-621-4	97-95-0	Acute Tox. 4 (*) Acute Tox. 4 (*)	H312 H302	GHS07 Wng	H312 H302			
603-052-00-8	3-butoxypropan-2-ol; propylene glycol monobutyl ether	225-878-4	5131-66-8	Eye Irrit. 2 Skin Irrit. 2	H319 H315	GHS07 Wng	H319 H315			
603-053-00-3	2-methylpentane-2,4-diol	203-489-0	107-41-5	Eye Irrit. 2 Skin Irrit. 2	H319 H315	GHS07 Wng	H319 H315			
603-054-00-9	di-*n*-butyl ether; dibutyl ether	205-575-3	142-96-1	Flam. Liq. 3 Eye Irrit. 2 STOT Single 3 Skin Irrit. 2 Aquatic Chronic 3	H226 H319 H335 H315 H412	GHS02 GHS07 Wng	H226 H319 H335 H315 H412		STOT Single 3; H335: C ≥ 10 %	

▼B

č. indexu	Medzinárodná identifikácia látok	č. v ES	č. CAS	Klasifikácia		Označovanie			Špecifické koncentračné limity, M-faktory	Poznámkas
				Kódy tried a kategórií nebezpečnosti	Kódy výstražných upozornení	Kódy piktogramov a výstražných slov	Kódy výstražných upozornení	Kódy ďalších výstražných upozornení		
603-055-00-4	propylene oxide; 1,2-epoxypropane; methyloxirane	200-879-2	75-56-9	Flam. Liq. 1 Carc. 1B Muta. 1B Acute Tox. 4 (*) Acute Tox. 4 (*) Acute Tox. 4 (*) Eye Irrit. 2 STOT Single 3 Skin Irrit. 2	H224 H350 H340 H332 H312 H302 H319 H335 H315	GHS02 GHS08 GHS07 Dgr	H224 H350 H340 H332 H312 H302 H319 H335 H315			
603-056-00-X	[(*p*-tolyloxy)methyl]oxirane; [1] [(*m*-tolyloxy)methyl]oxirane; [2] 2,3-epoxypropyl *o*-tolyl ether; [3] [(tolyloxy)methyl]oxirane; cresyl glycidyl ether [4]	218-574-8 [1] 218-575-3 [2] 218-645-3 [3] 247-711-4 [4]	2186-24-5 [1] 2186-25-6 [2] 2210-79-9 [3] 26447-14-3 [4]	Muta. 2 Skin Irrit. 2 Skin Sens. 1 Aquatic Chronic 2	H341 H315 H317 H411	GHS08 GHS07 GHS09 Wng	H341 H315 H317 H411			C
603-057-00-5	benzyl alcohol	202-859-9	100-51-6	Acute Tox. 4 (*) Acute Tox. 4 (*)	H332 H302	GHS07 Wng	H332 H302			
603-058-00-0	1,3-propylene oxide	207-964-3	503-30-0	Flam. Liq. 2 Acute Tox. 4 (*) Acute Tox. 4 (*) Acute Tox. 4 (*)	H225 H332 H312 H302	GHS02 GHS07 Dgr	H225 H332 H312 H302			
603-059-00-6	hexan-1-ol	203-852-3	111-27-3	Acute Tox. 4 (*)	H302	GHS07 Wng	H302			
603-060-00-1	2,2'-bioxirane; 1,2:3,4-diepoxybutane	215-979-1	1464-53-5	Carc. 1B Muta. 1B Acute Tox. 2 (*) Acute Tox. 3 (*) Acute Tox. 3 (*) Skin Corr. 1B	H350 H340 H330 H311 H301 H314	GHS06 GHS08 GHS05 Dgr	H350 H340 H330 H311 H301 H314			

▼B

č. indexu	Medzinárodná identifikácia látok	č. v ES	č. CAS	Klasifikácia		Označovanie			Špecifické koncentračné limity, M-faktory	Poznámkas
				Kódy tried a kategórií nebezpečnosti	Kódy výstražných upozornení	Kódy piktogramov a výstražných slov	Kódy výstražných upozornení	Kódy ďalších výstražných upozornení		
603-061-00-7	tetrahydro-2-furylmethanol; tetrahydrofurfuryl alcohol	202-625-6	97-99-4	Eye Irrit. 2	H319	GHS07 Wng	H319			
603-062-00-2	tetrahydrofuran-2,5-diyldimethanol	203-239-0	104-80-3	Eye Irrit. 2 STOT Single 3 Skin Irrit. 2	H319 H335 H315	GHS07 Wng	H319 H335 H315		STOT Single 3; H335: C ≥ 10 %	
603-063-00-8	2,3-epoxypropan-1-ol; glycidol; oxiranemethanol	209-128-3	556-52-5	Carc. 1B Muta. 2 Repr. 1B Acute Tox. 3 (*) Acute Tox. 4 (*) Acute Tox. 4 (*) Eye Irrit. 2 STOT Single 3 Skin Irrit. 2	H350 H341 H360F (***) H331 H312 H302 H319 H335 H315	GHS06 GHS08 Dgr	H350 H341 H360F (***) H331 H312 H302 H319 H335 H315			

▼M1

603-064-00-3	1-methoxy-2-propanol; monopropylene glycol methyl ether	203-539-1	107-98-2	Flam. Liq. 3 STOT SE 3	H226 H336	GHS02 GHS07 Wng	H226 H336			

▼B

603-065-00-9	resorcinol diglycidyl ether; 1,3-bis(2,3-epoxypropoxy)benzene	202-987-5	101-90-6	Carc. 2 Muta. 2 Acute Tox. 4 (*) Acute Tox. 4 (*) Eye Irrit. 2 Skin Irrit. 2 Skin Sens. 1 Aquatic Chronic 3	H351 H341 H312 H302 H319 H315 H317 H412	GHS08 GHS07 Wng	H351 H341 H312 H302 H319 H315 H317 H412			

▼M1

č. indexu	Medzinárodná identifikácia látok	č. v ES	č. CAS	Klasifikácia		Označovanie			Špecifické koncentračné limity, M-faktory	Poznámkas
				Kódy tried a kategórií nebezpečnosti	Kódy výstražných upozornení	Kódy piktogramov a výstražných slov	Kódy výstražných upozornení	Kódy ďalších výstražných upozornení		
603-066-00-4	1,2-epoxy-4-epoxyethylcyclohexane; 4-vinylcyclohexene diepoxide	203-437-7	106-87-6	Carc. 2 Acute Tox. 3 * Acute Tox. 3 * Acute Tox. 3 *	H351 H331 H311 H301	GHS06 GHS08 Dgr	H351 H331 H311 H301		*	
▼B 603-067-00-X	phenyl glycidyl ether; 2,3-epoxypropyl phenyl ether; 1,2-epoxy-3-phenoxypropane	204-557-2	122-60-1	Carc. 1B Muta. 2 Acute Tox. 4 (*) STOT Single 3 Skin Irrit. 2 Skin Sens. 1 Aquatic Chronic 3	H350 H341 H332 H335 H315 H317 H412	GHS08 GHS07 Dgr	H350 H341 H332 H335 H315 H317 H412			
603-068-00-5	2,3-epoxypropyl-2-ethylcyclohexyl ether; ethylcyclohexylglycidyl ether	—	130014-35-6	Eye Irrit. 2 Skin Irrit. 2 Skin Sens. 1	H319 H315 H317	GHS07 Wng	H319 H315 H317			
603-069-00-0	2,4,6-tris(dimethylaminomethyl)phenol	202-013-9	90-72-2	Acute Tox. 4 (*) Eye Irrit. 2 Skin Irrit. 2	H302 H319 H315	GHS07 Wng	H302 H319 H315			
603-070-00-6	2-amino-2-methylpropanol	204-709-8	124-68-5	Eye Irrit. 2 Skin Irrit. 2 Aquatic Chronic 3	H319 H315 H412	GHS07 Wng	H319 H315 H412			
603-071-00-1	2,2'-iminodiethanol; diethanolamine	203-868-0	111-42-2	Acute Tox. 4 (*) STOT Rep. 2 (*) Skin Irrit. 2 Eye Dam. 1	H302 H373 (**) H315 H318	GHS08 GHS05 GHS07 Dgr	H302 H373 (**) H315 H318			

▼B

č. indexu	Medzinárodná identifikácia látok	č. v ES	č. CAS	Klasifikácia		Označovanie			Špecifické koncentračné limity, M-faktory	Poznámkas
				Kódy tried a kategórií nebezpečnosti	Kódy výstražných upozornení	Kódy piktogramov a výstražných slov	Kódy výstražných upozornení	Kódy ďalších výstražných upozornení		
603-072-00-7	1,4-bis(2,3 epoxypropoxy)butane; butanedioldiglycidyl ether	219-371-7	2425-79-8	Acute Tox. 4 (*) Acute Tox. 4 (*) Eye Irrit. 2 Skin Irrit. 2 Skin Sens. 1	H332 H312 H319 H315 H317	GHS07 Wng	H332 H312 H319 H315 H317			
603-073-00-2	bis-[4-(2,3-epoxipropoxi)phenyl]propane	216-823-5	1675-54-3	Eye Irrit. 2 Skin Irrit. 2 Skin Sens. 1	H319 H315 H317	GHS07 Wng	H319 H315 H317		Eye Irrit. 2; H319: C ≥ 5 % Skin Irrit. 2; H315: C ≥ 5 %	
603-074-00-8	reaction product: bisphenol-A-(epichlorhydrin); epoxy resin (number average molecular weight ≤ 700)	500-033-5	25068-38-6	Eye Irrit. 2 Skin Irrit. 2 Skin Sens. 1 Aquatic Chronic 2	H319 H315 H317 H411	GHS07 GHS09 Wng	H319 H315 H317 H411		Eye Irrit. 2; H319: C ≥ 5 % Skin Irrit. 2; H315: C ≥ 5 %	
603-075-00-3	chlormethyl methyl ether; chlorodimethyl ether	203-480-1	107-30-2	Flam. Liq. 2 Carc. 1A Acute Tox. 4 (*) Acute Tox. 4 (*) Acute Tox. 4 (*)	H225 H350 H332 H312 H302	GHS02 GHS08 GHS07 Dgr	H225 H350 H332 H312 H302			
603-076-00-9	but-2-yne-1,4-diol; 2-butyne-1,4-diol	203-788-6	110-65-6	Skin Corr. 1B Acute Tox. 3 (*) Acute Tox. 3 (*) Acute Tox. 4 (*) STOT Rep. 2 (*) Skin Sens. 1	H314 H331 H301 H312 H373 (**) H317	GHS06 GHS05 GHS08 Dgr	H314 H331 H301 H312 H373 (**) H317		Skin Corr. 1B; H314: C ≥ 50 % Skin Irrit. 2; H315: 25 % ≤ C < 50 % Eye Irrit. 2; H319: 25 % ≤ C < 50 %	D

▼B

č. indexu	Medzinárodná identifikácia látok	č. v ES	č. CAS	Klasifikácia		Označovanie			Špecifické koncentračné limity, M-faktory	Poznámkas
				Kódy tried a kategórií nebezpečnosti	Kódy výstražných upozornení	Kódy piktogramov a výstražných slov	Kódy výstražných upozornení	Kódy ďalších výstražných upozornení		
603-077-00-4	1-dimethylaminopropan-2-ol; dimepranol (INN)	203-556-4	108-16-7	Flam. Liq. 3 Acute Tox. 4 (*) Skin Corr. 1B	H226 H302 H314	GHS02 GHS05 GHS07 Dgr	H226 H302 H314			
603-078-00-X	prop-2-yn-1-ol; propargyl alcohol	203-471-2	107-19-7	Flam. Liq. 3 Acute Tox. 3 (*) Acute Tox. 3 (*) Acute Tox. 3 (*) Skin Corr. 1B Aquatic Chronic 2	H226 H331 H311 H301 H314 H411	GHS02 GHS06 GHS05 GHS09 Dgr	H226 H331 H311 H301 H314 H411			
603-079-00-5	2,2'-(methylimino)diethanol; *N*-methyldiethanolamine	203-312-7	105-59-9	Eye Irrit. 2	H319	GHS07 Wng	H319			
603-080-00-0	2-methylaminoethanol; *N*-methylethanolamine; *N*-methyl-2-ethanolamine; *N*-methyl-2-amino ethanol; 2-(methylamino)ethanol	203-710-0	109-83-1	Acute Tox. 4 (*) Acute Tox. 4 (*) Skin Corr. 1B	H312 H302 H314	GHS05 GHS07 Dgr	H312 H302 H314		STOT Single 3; H335: C ≥ 5 %	
603-081-00-6	2,2'-thiodiethanol; thiodiglycol	203-874-3	111-48-8	Eye Irrit. 2	H319	GHS07 Wng	H319			
603-082-00-1	1-aminopropan-2-ol; isopropanolamine	201-162-7	78-96-6	Skin Corr. 1B	H314	GHS05 Dgr	H314			
603-083-00-7	1,1'-iminodipropan-2-ol; di-isopropanolamine	203-820-9	110-97-4	Eye Irrit. 2	H319	GHS07 Wng	H319			

▼B

č. indexu	Medzinárodná identifikácia látok	č. v ES	č. CAS	Klasifikácia		Označovanie			Špecifické koncentračné limity, M-faktory	Poznámkas
				Kódy tried a kategórií nebezpečnosti	Kódy výstražných upozornení	Kódy piktogramov a výstražných slov	Kódy výstražných upozornení	Kódy ďalších výstražných upozornení		
603-084-00-2	styrene oxide; (epoxyethyl)benzene; phenyloxirane	202-476-7	96-09-3	Carc. 1B Acute Tox. 4 (*) Eye Irrit. 2	H350 H312 H319	GHS08 GHS07 Dgr	H350 H312 H319			
▼M1 603-085-00-8	bronopol (INN); 2-bromo-2-nitropropane-1,3-diol	200-143-0	52-51-7	Acute Tox. 4 * Acute Tox. 4 * STOT SE 3 Skin Irrit. 2 Eye Dam. 1 Aquatic Acute 1	H312 H302 H335 H315 H318 H400	GHS05 GHS07 GHS09 Dgr	H312 H302 H335 H315 H318 H400		M=10	
▼B 603-086-00-3	ethirimol (ISO); 5-butyl-2-ethylamino-6-methyl-pyrimidin-4-ol	245-949-3	23947-60-6	Acute Tox. 4 (*)	H312	GHS07 Wng	H312			
603-087-00-9	2-ethylhexane-1,3-diol; octylene glycol; ethoexadiol	202-377-9	94-96-2	Eye Dam. 1	H318	GHS05 Dgr	H318			
603-088-00-4	2-(octylthio)ethanol; 2-hydroxyethyl octyl sulphide	222-598-4	3547-33-9	Eye Dam. 1	H318	GHS05 Dgr	H318			
603-089-00-X	7,7-dimethyl-3-oxa-6-azaoctan-1-ol	400-390-6	—	Skin Corr. 1A Acute Tox. 4 (*)	H314 H302	GHS05 GHS07 Dgr	H314 H302			
603-090-00-5	2-(2-bromoethoxy)anisole	402-010-4	4463-59-6	Acute Tox. 4 (*) Aquatic Chronic 3	H302 H412	GHS07 Wng	H302 H412			

▼B

č. indexu	Medzinárodná identifikácia látok	č. v ES	č. CAS	Klasifikácia		Označovanie			Špecifické koncentračné limity, M-faktory	Poznámkas
				Kódy tried a kategórií nebezpečnosti	Kódy výstražných upozornení	Kódy piktogramov a výstražných slov	Kódy výstražných upozornení	Kódy ďalších výstražných upozornení		
603-091-00-0	*exo*-1-methyl-4-(1-methylethyl)-7-oxabicyclo[2.2.1]heptan-2-ol	402-470-6	87172-89-2	Acute Tox. 4 (*) Eye Dam. 1	H302 H318	GHS05 GHS07 Dgr	H302 H318			
603-092-00-6	2-methyl-4-phenylpentanol	402-770-7	92585-24-5	Skin Sens. 1 Aquatic Chronic 2	H317 H411	GHS07 GHS09 Wng	H317 H411			
603-093-00-1	cinmethylin (ISO); *exo*-(±)-1-methyl-2-(2-methylbenzyloxy)-4-isopropyl-7-oxabicyclo(2.2.1)heptane	402-410-9	87818-31-3	Acute Tox. 4 (*) Aquatic Chronic 2	H332 H411	GHS07 GHS09 Dgr	H332 H411			
603-094-00-7	1,3-bis(2,3-epoxypropoxy)-2,2-dimethylpropane	241-536-7	17557-23-2	Skin Irrit. 2 Skin Sens. 1	H315 H317	GHS07 Wng	H315 H317			
603-095-00-2	2-(propyloxy)ethanol; EGPE	220-548-6	2807-30-9	Acute Tox. 4 (*) Eye Irrit. 2	H312 H319	GHS07 Wng	H312 H319			
603-096-00-8	2-(2-butoxyethoxy)ethanol; diethylene glycol monobutyl ether	203-961-6	112-34-5	Eye Irrit. 2	H319	GHS07 Wng	H319			
▼M6 603-097-00-3	1,1',1''-nitrilotripropan-2-ol; triisopropanolamine	204-528-4	122-20-3	Eye Irrit. 2	H319	GHS07 Wng	H319			
▼B 603-098-00-9	2-phenoxyethanol	204-589-7	122-99-6	Acute Tox. 4 (*) Eye Irrit. 2	H302 H319	GHS07 Wng	H302 H319			
603-099-00-4	3-(*N*-methyl-*N*-(4-methylamino-3-nitrophenyl)amino)propane-1,2-diol hydrochloride	403-440-5	93633-79-5	Acute Tox. 4 (*) Aquatic Chronic 3	H302 H412	GHS07 Wng	H302 H412			

▼B

č. indexu	Medzinárodná identifikácia látok	č. v ES	č. CAS	Klasifikácia		Označovanie			Špecifické koncentračné limity, M-faktory	Poznámkas
				Kódy tried a kategórií nebezpečnosti	Kódy výstražných upozornení	Kódy piktogramov a výstražných slov	Kódy výstražných upozornení	Kódy ďalších výstražných upozornení		
603-100-00-8	1,2-dimethoxypropane	404-630-0	7778-85-0	Flam. Liq. 2	H225	GHS02 Dgr	H225	EUH019		
603-101-00-3	tetrahydro-2-isobutyl-4-methyl-pyran-4-ol, mixed isomers (*cis* and *trans*)	405-040-6	—	Eye Irrit. 2	H319	GHS07 Wng	H319			
603-102-00-9	1,2-epoxybutane	203-438-2	106-88-7	Flam. Liq. 2 Carc. 2 Acute Tox. 4 (*) Acute Tox. 4 (*) Acute Tox. 4 (*) Eye Irrit. 2 STOT Single 3 Skin Irrit. 2 Aquatic Chronic 3	H225 H351 H332 H312 H302 H319 H335 H315 H412	GHS02 GHS08 GHS07 Dgr	H225 H351 H332 H312 H302 H319 H335 H315 H412			
603-103-00-4	oxirane, mono[(C_{12-14}-alkyloxy)methyl] derivs.	271-846-8	68609-97-2	Skin Irrit. 2 Skin Sens. 1	H315 H317	GHS07 Wng	H315 H317			
603-104-00-X	fenarimol (ISO); 2,4'-dichloro-α-(pyrimidin-5-yl)benzhydryl alcohol	262-095-7	60168-88-9	Repr. 2 Lact. Aquatic Chronic 2	H361fd H362 H411	GHS08 GHS09 Wng	H361fd H362 H411			
603-105-00-5	furan	203-727-3	110-00-9	Flam. Liq. 1 Carc. 1B Muta. 2 Acute Tox. 4 (*) Acute Tox. 4 (*) STOT Rep. 2 (*) Skin Irrit. 2 Aquatic Chronic 3	H224 H350 H341 H332 H302 H373 (**) H315 H412	GHS02 GHS08 GHS07 Dgr	H224 H350 H341 H332 H302 H373 (**) H315 H412	EUH019		

▼B

č. indexu	Medzinárodná identifikácia látok	č. v ES	č. CAS	Klasifikácia		Označovanie			Špecifické koncentračné limity, M-faktory	Poznámkas
				Kódy tried a kategórií nebezpečnosti	Kódy výstražných upozornení	Kódy piktogramov a výstražných slov	Kódy výstražných upozornení	Kódy ďalších výstražných upozornení		
603-106-00-0	2-methoxypropanol	216-455-5	1589-47-5	Flam. Liq. 3 Repr. 1B STOT Single 3 Skin Irrit. 2 Eye Dam. 1	H226 H360D (***) H335 H315 H318	GHS02 GHS08 GHS05 GHS07 Dgr	H226 H360D (***) H335 H315 H318			
603-107-00-6	2-(2-methoxyethoxy)ethanol; diethylene glycol monomethyl ether	203-906-6	111-77-3	Repr. 2	H361d (***)	GHS08 Wng	H361d (***)			
603-108-00-1	2-methylpropan-1-ol; iso-butanol	201-148-0	78-83-1	Flam. Liq. 3 STOT Single 3 Skin Irrit. 2 Eye Dam. 1 STOT Single 3	H226 H335 H315 H318 H336	GHS02 GHS05 GHS07 Dgr	H226 H335 H315 H318 H336			
▼M1 603-109-00-7	reaction mass of: 1-ethoxy-1,1,2,3,3,3-hexafluoro-2-(trifluoromethyl)propane; 1-ethoxy-1,1,2,2,3,3,4,4,4-nonafluorobutane	425-340-0	—	Aquatic Chronic 4	H413	—	H413			
603-110-00-2	reaction mass of: *cis*-2-isobutyl-5-methyl 1,3-dioxane; *trans*-2-isobutyl-5-methyl 1,3-dioxane	426-130-1	166301-21-9	Skin Irrit. 2 Aquatic Chronic 3	H315 H412	GHS07 Wng	H315 H412			
603-111-00-8	reaction mass of: 1-(1,1-dimethylpropyl)-4-ethoxy-*cis*-cyclohexane; 1-(1,1-dimethylpropyl)-4-ethoxy-*trans*-cyclohexane	426-530-6	—	Skin Irrit. 2 Aquatic Acute 1 Aquatic Chronic 1	H315 H400 H410	GHS07 GHS09 Wng	H315 H410			

▼M1

č. indexu	Medzinárodná identifikácia látok	č. v ES	č. CAS	Klasifikácia		Označovanie			Špecifické koncentračné limity, M-faktory	Poznámkas
				Kódy tried a kategórií nebezpečnosti	Kódy výstražných upozornení	Kódy piktogramov a výstražných slov	Kódy výstražných upozornení	Kódy ďalších výstražných upozornení		
603-112-00-3	cyclopentyl 2-phenylethyl ether	428-340-9	—	Skin Irrit. 2 Aquatic Acute 1 Aquatic Chronic 1	H315 H400 H410	GHS07 GHS09 Wng	H315 H410			
603-113-00-9	6-glycidyloxynapht-1-yl oxymethyloxirane	429-960-2	27610-48-6	Muta. 2 Acute Tox. 4 * Skin Irrit. 2 Skin Sens. 1 Aquatic Chronic 3	H341 H312 H315 H317 H412	GHS08 GHS07 Wng	H341 H312 H315 H317 H412			
603-114-00-4	9-(2-propenyloxy)tricyclo[5.2.1.0(2,6)]dec-3(or-4-)-ene	430-830-2	26912-64-1	Skin Irrit. 2 Aquatic Chronic 2	H315 H411	GHS07 GHS09 Wng	H315 H411			
603-115-00-X	reaction mass of: *O*,*O*',*O*''-(methylsilanetriyl)tris(4-methyl-2-pentanone oxime) (3 stereoisomers)	423-580-0	—	STOT RE 2 * Aquatic Chronic 4	H373** H413	GHS08 Wng	H373** H413			
603-116-00-5	(*Z*)-(2,4-difluorophenyl)piperidin-4-ylmethanone oxime monohydrochloride	424-740-2	138271-16-6	Acute Tox. 4 * Eye Dam. 1 Aquatic Chronic 3	H302 H318 H412	GHS05 GHS07 Dgr	H302 H318 H412			

▼B

603-117-00-0	propan-2-ol; isopropyl alcohol; isopropanol	200-661-7	67-63-0	Flam. Liq. 2 Eye Irrit. 2 STOT Single 3	H225 H319 H336	GHS02 GHS07 Dgr	H225 H319 H336			
603-118-00-6	6-dimethylaminohexan-1-ol	404-680-3	1862-07-3	Acute Tox. 4 (*) Skin Corr. 1B Aquatic Chronic 3	H302 H314 H412	GHS05 GHS07 Dgr	H302 H314 H412			
603-119-00-1	1,1'-(1,3-phenylenedioxy)bis(3-(2-(prop-2-enyl)phenoxy)propan-2-ol)	405-840-5	—	Skin Sens. 1 Aquatic Acute 1 Aquatic Chronic 1	H317 H400 H410	GHS07 GHS09 Wng	H317 H410			

▼B

č. indexu	Medzinárodná identifikácia látok	č. v ES	č. CAS	Klasifikácia		Označovanie			Špecifické koncentračné limity, M-faktory	Poznámkas
				Kódy tried a kategórií nebezpečnosti	Kódy výstražných upozornení	Kódy piktogramov a výstražných slov	Kódy výstražných upozornení	Kódy ďalších výstražných upozornení		
603-120-00-7	2-methyl-5-phenylpentanol	405-890-8	25634-93-9	Eye Irrit. 2 Skin Irrit. 2	H319 H315	GHS07 Wng	H319 H315			
603-121-00-2	4-[4-(1,3-dihydroxyprop-2-yl)phenylamino]-1,8-dihydroxy-5-nitroanthraquinone	406-057-1	114565-66-1	Carc. 2 Skin Sens. 1 Aquatic Chronic 4	H351 H317 H413	GHS08 GHS07 Wng	H351 H317 H413			
603-122-00-8	sodium 2-ethylhexanolate	406-150-7	38411-13-1	Flam. Sol. 1 Skin Corr. 1B Aquatic Chronic 3	H228 H314 H412	GHS02 GHS05 Dgr	H228 H314 H412			T
603-123-00-3	4-methyl-8-methylenetricyclo[3.3.1.1^{3,7}]decan-2-ol	406-330-5	122760-84-3	Skin Irrit. 2 Skin Sens. 1 Aquatic Chronic 2	H315 H317 H411	GHS07 GHS09 Wng	H315 H317 H411			
603-124-00-9	1,4-bis[2-(vinyloxy)ethoxy]benzene	406-900-3	84563-49-5	Aquatic Acute 1 Aquatic Chronic 1	H400 H410	GHS09 Wng	H410			
603-125-00-4	2-(2,4-dichlorophenyl)-1-(1*H*-1,2,4-triazol-1-yl)pent-4-en-2-ol	407-850-5	89544-40-1	Acute Tox. 4 (*) Eye Dam. 1 Aquatic Chronic 2	H302 H318 H411	GHS05 GHS07 GHS09 Dgr	H302 H318 H411			
603-126-00-X	2-((4-methyl-2-nitrophenyl)amino)ethanol	408-090-7	100418-33-5	Acute Tox. 4 (*) Skin Sens. 1 Aquatic Chronic 3	H302 H317 H412	GHS07 Wng	H302 H317 H412			
▼M1 603-127-00-5	butan-2-ol; [1] (*S*)-butan-2-ol; [2] (*R*)-butan-2-ol; [3] (±)-butan-2-ol [4]	201-158-5 [1] 224-168-1 [2] 238-967-8 [3] 240-029-8 [4]	78-92-2 [1] 4221-99-2 [2] 14898-79-4 [3] 15892-23-6 [4]	Flam. Liq. 3 Eye Irrit. 2 STOT SE 3 STOT SE 3	H226 H319 H335 H336	GHS02 GHS07 Wng	H226 H319 H335 H336			C
▼B 603-128-00-0	2-(phenylmethoxy)naphthalene	405-490-3	613-62-7	Aquatic Chronic 4	H413	—	H413			

▼B

č. indexu	Medzinárodná identifikácia látok	č. v ES	č. CAS	Klasifikácia		Označovanie			Špecifické koncentračné limity, M-faktory	Poznámkas
				Kódy tried a kategórií nebezpečnosti	Kódy výstražných upozornení	Kódy piktogramov a výstražných slov	Kódy výstražných upozornení	Kódy ďalších výstražných upozornení		
603-129-00-6	1-*tert*-butoxypropan-2-ol	406-180-0	57018-52-7	Flam. Liq. 3 Eye Dam. 1	H226 H318	GHS02 GHS05 Dgr	H226 H318			
603-130-00-1	reaction mass of isomers of: α-((dimethyl)biphenyl)-ω-hydroxy-poly(oxyethylene)	406-325-8	—	Acute Tox. 4 (*) Aquatic Chronic 3	H302 H412	GHS07 Wng	H302 H412			
603-131-00-7	reaction mass of: 1-deoxy-1-[methyl-(1-oxododecyl)amino]-D-glucitol; 1-deoxy-1-[methyl-(1-oxotetradecyl)amino]-D-glucitol (3:1)	407-290-1	—	Eye Dam. 1	H318	GHS05 Dgr	H318			
603-132-00-2	2-hydroxymethyl-9-methyl-6-(1-methylethyl)-1,4-dioxaspiro[4.5]decane	408-200-3	63187-91-7	Skin Irrit. 2 Eye Dam. 1 Aquatic Chronic 3	H315 H318 H412	GHS05 Dgr	H315 H318 H412			
603-133-00-8	reaction mass of: 3-[(4-amino-2-chloro-5-nitrophenyl)amino]-propane-1,2-diol; 3,3'-(2-chloro-5-nitro-1,4-phenylenediimino)bis(propan-1,2-diol)	408-240-1	—	Acute Tox. 4 (*) Aquatic Chronic 3	H302 H412	GHS07 Wng	H302 H412			
603-134-00-3	reaction mass of substituted dodecyl and/or tetradecyl, diphenyl ethers. The substance is produced by the Friedel Crafts reaction. The catalyst is removed from the reaction product. Diphenyl ether is substituted by C_1-C_{10} alkyl groups. The alkyl groups are bonded randomly between C_1 and C_6. Linear C_{12} and C_{14}, 50/50 used.	410-450-3	—	Aquatic Chronic 4	H413	—	H413			

▼B

č. indexu	Medzinárodná identifikácia látok	č. v ES	č. CAS	Klasifikácia		Označovanie			Špecifické koncentračné limity, M-faktory	Poznámkas
				Kódy tried a kategórií nebezpečnosti	Kódy výstražných upozornení	Kódy piktogramov a výstražných slov	Kódy výstražných upozornení	Kódy ďalších výstražných upozornení		
603-135-00-9	bis[[2,2',2''-nitrilotris-[ethanolato]]-1-*N*,*O*]-bis[2-(2-methoxyethoxy)ethoxy]-titanium	410-500-4	—	Eye Dam. 1 Aquatic Chronic 2	H318 H411	GHS05 GHS09 Dgr	H318 H411			
603-136-00-4	3-((4-(bis(2-hydroxyethyl)amino)-2-nitrophenyl)amino)-1-propanol	410-910-3	104226-19-9	Skin Sens. 1 Aquatic Chronic 3	H317 H412	GHS07 Wng	H317 H412			
603-137-00-X	reaction mass of: 1-deoxy-1-[methyl-(1-oxohexadecyl)amino]-D-glucitol; 1-deoxy-1-[methyl-(1-oxooctadecyl)amino]-D-glucitol	411-130-6	—	Eye Dam. 1	H318	GHS05 Dgr	H318			
603-138-00-5	3-(2,2-dimethyl-3-hydroxypropyl)toluene; (alt.): 2,2-dimethyl-3-(3-methylphenyl)propanol	403-140-4	103694-68-4	Aquatic Chronic 3	H412	—	H412			
603-139-00-0	bis(2-methoxyethyl) ether	203-924-4	111-96-6	Flam. Liq. 3 Repr. 1B	H226 H360FD	GHS02 GHS08 Dgr	H226 H360FD	EUH019		
603-140-00-6	2,2' -oxybisethanol; diethylene glycol	203-872-2	111-46-6	Acute Tox. 4 (*)	H302	GHS07 Wng	H302			
603-141-00-1	reaction mass of: dodecyloxy-1-methyl-1-[oxy-poly-(2-hydroxymethylethanoxy)]pentadecane; dodecyloxy-1-methyl-1-[oxy-poly-(2-hydroxymethylethanoxy)]heptadecane	413-780-6	—	Aquatic Chronic 3	H412	—	H412			

▼B

č. indexu	Medzinárodná identifikácia látok	č. v ES	č. CAS	Klasifikácia		Označovanie			Špecifické koncentračné limity, M-faktory	Poznámkas
				Kódy tried a kategórií nebezpečnosti	Kódy výstražných upozornení	Kódy piktogramov a výstražných slov	Kódy výstražných upozornení	Kódy ďalších výstražných upozornení		
603-142-00-7	2-(2-(2-hydroxyethoxy)ethyl)-2-aza-bicyclo[2.2.1]heptane	407-360-1	116230-20-7	Acute Tox. 4 (*) Acute Tox. 4 (*) STOT Rep. 2 (*) Skin Irrit. 2 Eye Dam. 1	H312 H302 H373 (**) H315 H318	GHS06 GHS08 GHS05 Dgr	H312 H302 H373 (**) H315 H318			
603-143-00-2	*R*—2,3-epoxy-1-propanol	404-660-4	57044-25-4	Self-react. C (****) Carc. 1B Muta. 2 Repr. 1B Acute Tox. 3 (*) Acute Tox. 4 (*) Acute Tox. 4 (*) Skin Corr. 1B	H242 H350 H341 H360F (***) H331 H312 H302 H314	GHS02 GHS06 GHS08 GHS05 Dgr	H242 H350 H341 H360F (***) H331 H312 H302 H314			
603-144-00-8	reaction mass of: 2,6,9-trimethyl-2,5,9-cyclododecatrien-1-ol; 6,9-dimethyl-2-methylen-5,9-cyclododecadien-1-ol	413-530-6	111850-00-1	Aquatic Chronic 2	H411	GHS09	H411			
603-145-00-3	2-isopropyl-2-(1-methylbutyl)-1,3-dimethoxypropane	406-970-5	129228-11-1	Skin Irrit. 2 Aquatic Chronic 2	H315 H411	GHS07 GHS09 Wng	H315 H411			
603-146-00-9	2-[(2-[2-(dimethylamino)ethoxy]ethyl)methylamino]ethanol	406-080-7	83016-70-0	Acute Tox. 4 (*) Skin Corr. 1B Aquatic Chronic 3	H302 H314 H412	GHS05 GHS07 Dgr	H302 H314 H412			
603-147-00-4	(-)-*trans*-4-(4'-fluorophenyl)-3-hydroxymethyl-*N*-methylpiperidine	406-030-4	105812-81-5	Acute Tox. 4 (*) Eye Dam. 1 Aquatic Chronic 2	H302 H318 H411	GHS05 GHS07 GHS09 Dgr	H302 H318 H411			

▼B

č. indexu	Medzinárodná identifikácia látok	č. v ES	č. CAS	Klasifikácia		Označovanie			Špecifické koncentračné limity, M-faktory	Poznámkas
				Kódy tried a kategórií nebezpečnosti	Kódy výstražných upozornení	Kódy piktogramov a výstražných slov	Kódy výstražných upozornení	Kódy ďalších výstražných upozornení		
603-148-00-X	1,4-bis[(vinyloxy)methyl]cyclohexane	413-370-7	17351-75-6	Skin Sens. 1 Aquatic Chronic 2	H317 H411	GHS07 GHS09 Wng	H317 H411			
603-149-00-5	reaction mass of diastereoisomers of 1-(1-hydroxyethyl)-4-(1-methylethyl)cyclohexane	407-640-3	63767-86-2	Eye Irrit. 2 Skin Irrit. 2 Aquatic Chronic 2	H319 H315 H411	GHS07 GHS09 Wng	H319 H315 H411			
603-150-00-0	(±) *trans*—3,3-dimethyl-5-(2,2,3-trimethyl-cyclopent-3-en-1-yl)-pent-4-en-2-ol	411-580-3	107898-54-4	Skin Irrit. 2 Aquatic Acute 1 Aquatic Chronic 1	H315 H400 H410	GHS07 GHS09 Wng	H315 H410			
603-151-00-6	(±)-2-(2,4-dichlorophenyl)-3-(1*H*-1,2,4-triazol-1-yl)propan-1-ol	413-570-4	—	Aquatic Chronic 3	H412	—	H412			
603-152-00-1	2-(4-*tert*-butylphenyl)ethanol	410-020-5	5406-86-0	Repr. 2 STOT Rep. 2 (*) Eye Dam. 1 Aquatic Chronic 2	H361f (***) H373 (**) H318 H411	GHS08 GHS05 GHS09 Dgr	H361f (***) H373 (**) H318 H411			
603-153-00-7	3-((2-nitro-4-(trifluoromethyl)phenyl)amino)propane-1,2-diol	410-010-0	104333-00-8	Acute Tox. 4 (*) Aquatic Chronic 3	H302 H412	GHS07 Wng	H302 H412			
603-154-00-2	1-[(2-*tert*-butyl)cyclohexyloxy]-2-butanol	412-300-2	139504-68-0	Aquatic Chronic 2	H411	GHS09	H411			

▼B

č. indexu	Medzinárodná identifikácia látok	č. v ES	č. CAS	Klasifikácia		Označovanie			Špecifické koncentračné limity, M-faktory	Poznámkas
				Kódy tried a kategórií nebezpečnosti	Kódy výstražných upozornení	Kódy piktogramov a výstražných slov	Kódy výstražných upozornení	Kódy ďalších výstražných upozornení		
▼M1 —										
▼B 603-156-00-3	2-(2,4-dichlorophenyl)-2-(2-propenyl)oxirane	411-210-0	89544-48-9	Skin Irrit. 2 Skin Sens. 1 Aquatic Acute 1 Aquatic Chronic 1	H315 H317 H400 H410	GHS07 GHS09 Wng	H315 H317 H410			
603-157-00-9	6,9-bis(hexadecyloxymethyl)-4,7-dioxanonane-1,2,9-triol	411-450-6	143747-72-2	Aquatic Chronic 4	H413	—	H413			
603-158-00-4	reaction mass of 4 diastereoisomers of 2,7-dimethyl-10-(1-methylethyl)-1-oxaspiro[4.5]deca-3,6-diene	412-460-3	—	Skin Irrit. 2 Aquatic Chronic 2	H315 H411	GHS07 GHS09 Wng	H315 H411			
603-159-00-X	2-cyclododecylpropan-1-ol	411-410-8	118562-73-5	Aquatic Acute 1 Aquatic Chronic 1	H400 H410	GHS09 Wng	H410			
603-160-00-5	1,2-diethoxypropane	412-180-1	10221-57-5	Flam. Liq. 2	H225	GHS02 Dgr	H225	EUH019		
603-161-00-0	1,3-diethoxypropane	413-140-6	3459-83-4	Flam. Liq. 3	H226	GHS02 Wng	H226			
603-162-00-6	α[2-[[[(2-hydroxyethyl)methylamino]acetyl]amino]propyl]- ω nonylphenoxy)poly[oxo(methyl-1,2-ethanediyl)]	413-420-8	144736-29-8	Skin Corr. 1B Skin Sens. 1 Aquatic Chronic 2	H314 H317 H411	GHS05 GHS07 GHS09 Dgr	H314 H317 H411			
603-163-00-1	2-phenyl-1,3-propanediol	411-810-2	1570-95-2	Eye Dam. 1	H318	GHS05 Dgr	H318			

▼B

č. indexu	Medzinárodná identifikácia látok	č. v ES	č. CAS	Klasifikácia		Označovanie			Špecifické koncentračné limity, M-faktory	Poznámkas
				Kódy tried a kategórií nebezpečnosti	Kódy výstražných upozornení	Kódy piktogramov a výstražných slov	Kódy výstražných upozornení	Kódy ďalších výstražných upozornení		
603-164-00-7	2-butyl-4-chloro-4,5-dihydro-5-hydroxymethyl-1-[2'-(2-triphenylmethyl-1,2,3,4-2*H*-tetrazol-5-yl)-1,1'-biphenyl-4-methyl]-1*H*-imidazole	412-420-5	133909-99-6	Aquatic Chronic 4	H413	—	H413			
603-165-00-2	reaction mass of: 4-allyl-2,6-bis(2,3-epoxypropyl)phenol; 4-allyl-6-[3-[6-[3-[6-[3-(4-allyl-2,6-bis(2,3-epoxypropyl)phenoxy)-2-hydroxypropyl]-4-allyl-2-(2,3-epoxypropyl)phenoxy]-2-hydroxypropyl]-4-allyl-2-(2,3-epoxypropyl)phenoxy]-2-hydroxypropyl]-2-(2,3-epoxypropyl)phenol; 4-allyl-6-[3-(4-allyl-2,6-bis(2,3-epoxypropyl)phenoxy)-2-hydroxypropyl]-2-(2,3-epoxypropyl)phenol; 4-allyl-6-[3-[6-[3-(4-allyl-2,6-bis(2,3-epoxypropyl)phenoxy)-2-hydroxypropyl]-4-allyl-2-(2,3-epoxypropyl)phenoxy]-2-hydroxypropyl]-2-(2,3-epoxypropyl)phenol	417-470-1	—	Muta. 2 Skin Sens. 1	H341 H317	GHS08 GHS07 Wng	H341 H317			
603-166-00-8	*R*-1-chloro-2,3-epoxypropane	424-280-2	51594-55-9	Flam. Liq. 3 Carc. 1B Acute Tox. 3 (*) Acute Tox. 3 (*) Acute Tox. 3 (*) Skin Corr. 1B Skin Sens. 1	H226 H350 H331 H311 H301 H314 H317	GHS02 GHS06 GHS08 GHS05 Dgr	H226 H350 H331 H311 H301 H314 H317			

▼B

č. indexu	Medzinárodná identifikácia látok	č. v ES	č. CAS	Klasifikácia		Označovanie			Špecifické koncentračné limity, M-faktory	Poznámkas
				Kódy tried a kategórií nebezpečnosti	Kódy výstražných upozornení	Kódy piktogramov a výstražných slov	Kódy výstražných upozornení	Kódy ďalších výstražných upozornení		
603-167-00-3	3,3',5,5'-tetra-*tert*-butylbiphenyl-2,2'-diol	407-920-5	6390-69-8	Aquatic Chronic 4	H413	GHS05 Dgr	H413			
603-168-00-9	3-(2-ethylhexyloxy)propane-1,2-diol	408-080-2	70445-33-9	Eye Dam. 1 Aquatic Chronic 3	H318 H412	GHS05 Dgr	H318 H412			
603-169-00-4	(±)-*trans*-4-(4-fluorophenyl)-3-hydroxymethyl-*N*-methylpiperidine	415-550-0	109887-53-8	Acute Tox. 4 (*) Eye Dam. 1 Aquatic Chronic 2	H302 H318 H411	GHS05 GHS07 GHS09 Dgr	H302 H318 H411			
603-170-00-X	reaction mass of: 2-methyl-1-(6-methylbicyclo[2.2.1]hept-5-en-2-yl)pent-1-en-3-ol; 2-methyl-1-(1-methylbicyclo[2.2.1]hept-5-en-2-yl)-pent-1-en-3-ol; 2-methyl-1-(5-methylbicyclo[2.2.1]hept-5-en-2-yl)pent-1-en-3-ol	415-990-3	67739-11-1	Eye Irrit. 2 Aquatic Chronic 2	H319 H411	GHS07 GHS09 Wng	H319 H411			
603-171-00-5	5-thiazolylmethanol	414-780-9	38585-74-9	Eye Dam. 1 Aquatic Chronic 3	H318 H412	GHS05 Dgr	H318 H412			
603-172-00-0	mono-2-[2-(4-dibenzo[*b*,*f*][1,4]thiazepin-11-yl)piperazinium-1-yl]ethoxy)ethanol *trans*-butenedioate	415-180-1	773058-82-5	Acute Tox. 4 (*) Eye Dam. 1 Aquatic Chronic 2	H302 H318 H411	GHS05 GHS07 GHS09 Dgr	H302 H318 H411			
603-173-00-6	4,4-dimethyl-3,5,8-trioxabicyclo[5.1.0]octane	421-750-9	57280-22-5	Eye Irrit. 2 Skin Sens. 1	H319 H317	GHS07 Wng	H319 H317			
603-174-00-1	4-cyclohexyl-2-methyl-2-butanol	420-630-3	83926-73-2	Eye Dam. 1 Aquatic Chronic 2	H318 H411	GHS05 GHS09 Dgr	H318 H411			

▼B

č. indexu	Medzinárodná identifikácia látok	č. v ES	č. CAS	Klasifikácia		Označovanie			Špecifické koncentračné limity, M-faktory	Poznámkas
				Kódy tried a kategórií nebezpečnosti	Kódy výstražných upozornení	Kódy piktogramov a výstražných slov	Kódy výstražných upozornení	Kódy ďalších výstražných upozornení		
603-175-00-7	2-(2-hexyloxyethoxy)ethanol; DEGHE; diethylene glycol monohexyl ether; 3,6-dioxa-1-dodecanol; hexyl carbitol; 3,6-dioxadodecan-1-ol	203-988-3	112-59-4	Acute Tox. 4 (*) Eye Dam. 1	H312 H318	GHS05 GHS07 Dgr	H312 H318			
603-176-00-2	1,2-bis(2-methoxyethoxy)ethane; TEGDME; triethylene glycol dimethyl ether; triglyme	203-977-3	112-49-2	Repr. 1B	H360Df	GHS08 Dgr	H360Df	EUH019		
603-177-00-8	1-ethoxypropan-2-ol; 2PG1EE; 1-ethoxy-2-propanol; propylene glycol monoethyl ether; [1] 2-ethoxy-1-methylethyl acetate; 2PG1EEA [2]	216-374-5 [1] 259-370-9 [2]	1569-02-4 [1] 54839-24-6 [2]	Flam. Liq. 3 STOT Single 3	H226 H336	GHS02 GHS07 Wng	H226 H336			
603-178-00-3	2-hexyloxyethanol; ethylene glycol monohexyl ether; n-hexylglycol	203-951-1	112-25-4	Acute Tox. 4 (*) Acute Tox. 4 (*) Skin Corr. 1B	H312 H302 H314	GHS05 GHS07 Dgr	H312 H302 H314			
603-179-00-9	ergocalciferol (ISO); Vitamin D2	200-014-9	50-14-6	Acute Tox. 2 (*) Acute Tox. 3 (*) Acute Tox. 3 (*) STOT Rep. 1	H330 H311 H301 H372 (**)	GHS06 GHS08 Dgr	H330 H311 H301 H372 (**)			
603-180-00-4	colecalciferol; Vitamin D3	200-673-2	67-97-0	Acute Tox. 2 (*) Acute Tox. 3 (*) Acute Tox. 3 (*) STOT Rep. 1	H330 H311 H301 H372 (**)	GHS06 GHS08 Dgr	H330 H311 H301 H372 (**)			

▼B

č. indexu	Medzinárodná identifikácia látok	č. v ES	č. CAS	Klasifikácia		Označovanie			Špecifické koncentračné limity, M-faktory	Poznámkas
				Kódy tried a kategórií nebezpečnosti	Kódy výstražných upozornení	Kódy piktogramov a výstražných slov	Kódy výstražných upozornení	Kódy ďalších výstražných upozornení		
603-181-00-X	*tert*-butyl methyl ether; MTBE; 2-methoxy-2-methylpropane	216-653-1	1634-04-4	Flam. Liq. 2 Skin Irrit. 2	H225 H315	GHS02 GHS07 Dgr	H225 H315			
▼M1 603-182-00-5	reaction product of: saturated, monounsaturated and multiple unsaturated long-chained partly estrified alcohols of vegetable origin (*Brassica napus* L., *Brassica rapa* L., *Helianthus annuus* L., *Glycine hispida*, *Gossypium hirsutum* L., *Cocos nucifera* L., *Elaeis guineensis*) with *O*,*O*-diisobutyldithiophosphate and 2-ethylhexylamine and hydrogen peroxide	428-630-5	—	Skin Sens. 1	H317	GHS07 Wng	H317			
▼B 603-183-00-0	2-[2-(2-butoxyethoxy)ethoxy]ethanol; TEGBE; triethylene glycol monobutyl ether; butoxytriethylene glycol	205-592-6	143-22-6	Eye Dam. 1	H318	GHS05 Dgr	H318		Eye Dam. 1; H318: C ≥ 30 % Eye Irrit. 2; H319: 20 % ≤ C < 30 %	
603-184-00-6	2-(hydroxymethyl)-2-[[2-hydroxy-3-(isooctadecyloxy)propoxy]methyl]-1,3-propanediol	416-380-1	146925-83-9	Aquatic Acute 1 Aquatic Chronic 1	H400 H410	GHS09 Wng	H410			
603-185-00-1	2,4-dichloro-3-ethyl-6-nitrophenol	420-740-1	99817-36-4	Acute Tox. 3 (*) Eye Dam. 1 Skin Sens. 1 Aquatic Acute 1 Aquatic Chronic 1	H301 H318 H317 H400 H410	GHS06 GHS05 GHS09 Dgr	H301 H318 H317 H410			

▼B

č. indexu	Medzinárodná identifikácia látok	č. v ES	č. CAS	Klasifikácia		Označovanie			Špecifické koncentračné limity, M-faktory	Poznámkas
				Kódy tried a kategórií nebezpečnosti	Kódy výstražných upozornení	Kódy piktogramov a výstražných slov	Kódy výstražných upozornení	Kódy ďalších výstražných upozornení		
603-186-00-7	trans-(5*RS*,6*SR*)-6-amino-2,2-dimethyl-1,3-dioxepan-5-ol	419-050-3	79944-37-9	Skin Sens. 1	H317	GHS07 Wng	H317			
603-187-00-2	2-((4,6-bis(4-(2-(1-methylpyridinium-4-yl)vinyl)phenylamino)-1,3,5-triazin-2-yl)(2-hydroxyethyl)amino)ethanol dichloride	419-360-9	163661-77-6	Aquatic Acute 1 Aquatic Chronic 1	H400 H410	GHS09 Wng	H410			
▼M1 603-188-00-8	reaction mass of: 6,7-epoxy-1,2,3,4,5,6,7,8-octahydro-1,1,2,4,4,7-hexamethylnaphthalene; 7,8-epoxy-1,2,3,4,6,7,8,8a-octahydro-1,1,2,4,4,7-hexamethylnaphthalene	426-970-9	—	Aquatic Acute 1 Aquatic Chronic 1	H400 H410	GHS09 Wng	H410			
▼B 603-189-00-3	reaction mass of complexes of: titanium, 2,2'-oxydiethanol, ammonium lactate, nitrilotris(2-propanol) and ethylene glycol	405-250-8	—	Aquatic Chronic 2	H411	GHS09	H411			
▼M1 603-190-00-9	8,8-dimethyl-7-isopropyl-6,10-dioxaspiro[4.5]decane	424-030-2	62406-73-9	Skin Irrit. 2 Aquatic Chronic 3	H315 H412	GHS07 Wng	H315 H412			
▼B 603-191-00-4	2-(4,6-bis(2,4-dimethylphenyl)-1,3,5-triazin-2-yl)-5-(3-((2-ethylhexyl)oxy)-2-hydroxypropoxy)phenol	419-740-4	137658-79-8	Aquatic Chronic 4	H413	—	H413			

▼M1

č. indexu	Medzinárodná identifikácia látok	č. v ES	č. CAS	Klasifikácia		Označovanie			Špecifické koncentračné limity, M-faktory	Poznámkas
				Kódy tried a kategórií nebezpečnosti	Kódy výstražných upozornení	Kódy piktogramov a výstražných slov	Kódy výstražných upozornení	Kódy ďalších výstražných upozornení		
603-192-00-X	(*E*,*E*)-3,7,11-trimethyldodeca-1,4,6,10-tetraen-3-ol	423-240-1	125474-34-2	Skin Irrit. 2 Eye Dam. 1 Skin Sens. 1 Aquatic Acute 1 Aquatic Chronic 1	H315 H318 H317 H400 H410	GHS05 GHS07 GHS09 Dgr	H315 H318 H317 H410			
603-193-00-5	disodium 9,10-anthracenedioxide	426-030-8	46492-07-3	Skin Corr. 1A	H314	GHS05 Dgr	H314			
▼M5 603-194-00-0	2-(2-aminoethylamino)ethanol; (AEEA)	203-867-5	111-41-1	Repr. 1B Skin Corr. 1B Skin Sens. 1	H360Df H314 H317	GHS05 GHS08 GHS07 Dgr	H360Df H314 H317		STOT SE 3; H335: C ≥ 5 %	
▼B 603-195-00-6	2-[4-(4-methoxyphenyl)-6-phenyl-1,3,5-triazin-2-yl]-phenol	430-810-3	154825-62-4	Aquatic Chronic 3	H412	—	H412			
603-196-00-1	2-(7-ethyl-1*H*-indol-3-yl)ethanol	431-020-1	41340-36-7	Acute Tox. 4 (*) STOT Rep. 2 (*) Aquatic Chronic 2	H302 H373 (**) H411	GHS08 GHS07 GHS09 Wng	H302 H373 (**) H411			
603-197-00-7	tebuconazole (ISO); 1-(4-chlorophenyl)-4,4-dimethyl-3-(1,2,4-triazol-1-ylmethyl)pentan-3-ol	403-640-2	107534-96-3	Repr. 2 Acute Tox. 4 (*) Aquatic Chronic 2	H361d (***) H302 H411	GHS08 GHS07 GHS09 Wng	H361d (***) H302 H411			
603-199-00-8	etoxazol (ISO); (RS)-5-tert-butyl-2-[2-(2,6-difluorophenyl)-4,5-dihydro-1,3-oxazol-4-yl]phenetole	—	153233-91-1	Aquatic Acute 1 Aquatic Chronic 1	H400 H410	GHS09 Wng	H410		M=100	

▼M1

č. indexu	Medzinárodná identifikácia látok	č. v ES	č. CAS	Klasifikácia		Označovanie			Špecifické koncentračné limity, M-faktory	Poznámkas
				Kódy tried a kategórií nebezpečnosti	Kódy výstražných upozornení	Kódy piktogramov a výstražných slov	Kódy výstražných upozornení	Kódy ďalších výstražných upozornení		
603-200-00-1	1-pentanol; [1] 3-pentanol [2]	200-752-1 [1] 209-526-7 [2]	71-41-0 [1] 584-02-1 [2]	Flam. Liq. 3 Acute Tox. 4 * STOT SE 3 Skin Irrit. 2	H226 H332 H335 H315	GHS02 GHS07 Wng	H226 H332 H335 H315			
603-201-00-7	(*E*)-(7*R*,11*R*)-3,7,11,15-tetramethylhexadec-2-ene-1-ol	416-120-5	—	Skin Irrit. 2 Aquatic Chronic 4	H315 H413	GHS07 Wng	H315 H413			
603-202-00-2	4,4,5,5,5-pentafluoropentan-1-ol	421-360-9	148043-73-6	Acute Tox. 4 * Aquatic Chronic 3	H302 H412	GHS07 Wng	H302 H412			
603-203-00-8	(1*R*,3*S*,7*R*,8*R*,10*R*,13*R*)-5,5,7,9,9,13-hexamethyl-4,6-dioxatetracyclo[6.5.1.$0^{1,10}$.$0^{3,7}$]tetradecane	427-580-1	—	Skin Irrit. 2	H315	GHS07 Wng	H315			
603-204-00-3	reaction mass of: 2,2'-(heptane-1,7-diyl)bis-1,3-dioxolane; 2,2'-(heptane-1,6-diyl)bis-1,3-dioxolane	428-110-8	—	Aquatic Chronic 3	H412	—	H412			
603-205-00-9	(1*S*-*cis*)-4-(2-amino-6-chloro-9*H*-purin-9-yl)-2-cyclopentene-1-methanol hydrochloride	426-200-1	172015-79-1	STOT RE 1 Acute Tox. 4 * Eye Dam. 1 Skin Sens. 1 Aquatic Chronic 3	H372** H302 H318 H317 H412	GHS05 GHS08 GHS07 Dgr	H372** H302 H318 H317 H412			
603-206-00-4	2,2-dichloro-1,3-benzodioxol	426-850-6	2032-75-9	Flam. Liq. 3 Skin Corr. 1A Acute Tox. 4 * Skin Sens. 1	H226 H314 H302 H317	GHS02 GHS05 GHS07 Dgr	H226 H314 H302 H317	EUH014		
603-207-00-X	2-isobutyl-2-isopropyl-1,3-dimethoxypropane	430-800-9	129228-21-3	Skin Irrit. 2 Aquatic Chronic 2	H315 H411	GHS07 GHS09 Wng	H315 H411			

▼M1

č. indexu	Medzinárodná identifikácia látok	č. v ES	č. CAS	Klasifikácia		Označovanie			Špecifické koncentračné limity, M-faktory	Poznámkas
				Kódy tried a kategórií nebezpečnosti	Kódy výstražných upozornení	Kódy piktogramov a výstražných slov	Kódy výstražných upozornení	Kódy ďalších výstražných upozornení		
603-208-00-5	1,2-diethoxyethane	211-076-1	629-14-1	Flam. Liq. 2 Repr. 1A Eye Irrit. 2	H225 H360Df H319	GHS02 GHS08 GHS07 Dgr	H225 H360Df H319	EUH019		
603-209-00-0	spinosad (ISO) (reaction mass of spinosyn A and spinosyn D in ratios between 95:5 to 50:50); reaction mass of 50-95 % of (2*R*,3a*S*,5a*R*,5b*S*,9*S*,13*S*,14*R*,16a*S*,16b*R*)-2-(6-deoxy-2,3,4-tri-*O*-methyl-α-l-mannopyranosyloxy)-13-(4-dimethylamino-2,3,4,6-tetradeoxy-β-d-erythro-pyranosyloxy)-9-ethyl-2,3,3a,5a,5b,6,7,9,10,11,12,13,14,15,16a,16b-hexadecahydro-14-methyl-1*H*-8-oxacyclododeca[*b*]as-indacene-7,15-dione and 50-5 % (2*S*,3a*R*,5a*S*,5b*S*,9*S*,13*S*,14*R*,16a*S*,16b*S*)-2-(6-deoxy-2,3,4-tri-*O*-methyl-α-l-mannopyranosyloxy)-13-(4-dimethylamino-2,3,4,6-tetradeoxy-β-d-erythro-pyranosyloxy)-9-ethyl-2,3,3a,5a,5b,6,7,9,10,11,12,13,14,15,16a,16b-hexadecahydro-4,14-dimethyl-1*H*-8-oxacyclododeca[*b*]as-indacene-7,15-dione; [1] spinosyn A; [2] spinosyn D [3]	- [1] - [2] - [3]	- [1] 131929-60-7 [2] 131929-63-0 [3]	Aquatic Acute 1 Aquatic Chronic 1	H400 H410	GHS09 Wng	H410		M=10	

▼M1

č. indexu	Medzinárodná identifikácia látok	č. v ES	č. CAS	Klasifikácia		Označovanie			Špecifické koncentračné limity, M-faktory	Poznámkas
				Kódy tried a kategórií nebezpečnosti	Kódy výstražných upozornení	Kódy piktogramov a výstražných slov	Kódy výstražných upozornení	Kódy ďalších výstražných upozornení		
603-210-00-6	2,4-diethyl-1,5-pentanediol	429-310-8	57987-55-0	Eye Dam. 1	H318	GHS05 Dgr	H318			
603-211-00-1	2,3-epoxypropyltrimethylammonium chloride … %; glycidyl trimethylammonium chloride … %	221-221-0	3033-77-0	Carc. 1B Muta. 2 Repr. 2 Acute Tox. 4 * Acute Tox. 4 * STOT RE 2 * Eye Dam. 1 Skin Sens. 1 Aquatic Chronic 3	H350 H341 H361f*** H312 H302 H373** H318 H317 H412	GHS05 GHS08 GHS07 Dgr	H350 H341 H361f*** H312 H302 H373** H318 H317 H412			B
603-212-00-7	1,3,4,6,7,8-hexahydro-4,6,6,7,8,8-hexamethylindeno[5,6-*c*]pyran; galaxolide; (HHCB)	214-946-9	1222-05-5	Aquatic Acute 1 Aquatic Chronic 1	H400 H410	GHS09 Wng	H410			
603-213-00-2	2-methoxy-2-methylbutane; *tert*-amyl methyl ether	213-611-4	994-05-8	Flam. Liq. 2 Acute Tox. 4 * STOT SE 3	H225 H302 H336	GHS02 GHS07 Dgr	H225 H302 H336			
603-214-00-8	1,1-diisopropoxycyclohexane	413-740-8	1132-95-2	Skin Corr. 1B	H314	GHS05 Dgr	H314			
603-215-00-3	1-hydroxy-4-fluoro-1,4-diazoniabicyclo[2.2.2]octane bis(tetrafluoroborate)	418-330-2	162241-33-0	Expl. 1.1**** Acute Tox. 4 * STOT RE 2 * Eye Dam. 1 Skin Sens. 1 Aquatic Acute 1 Aquatic Chronic 1	H201 H302 H373** H318 H317 H400 H410	GHS01 GHS05 GHS08 GHS07 GHS09 Dgr	H201 H302 H373** H318 H317 H410			

▼M1

č. indexu	Medzinárodná identifikácia látok	č. v ES	č. CAS	Klasifikácia		Označovanie			Špecifické koncentračné limity, M-faktory	Poznámkas
				Kódy tried a kategórií nebezpečnosti	Kódy výstražných upozornení	Kódy piktogramov a výstražných slov	Kódy výstražných upozornení	Kódy ďalších výstražných upozornení		
603-216-00-9	*cis*-1-amino-2,3-dihydro-1*H*-inden-2-ol	422-660-2	7480-35-5	Eye Dam. 1 Skin Sens. 1 Aquatic Chronic 3	H318 H317 H412	GHS05 GHS07 Dgr	H318 H317 H412			
603-217-00-4	2,4,6-tri-*tert*-butylphenyl 2-butyl-2-ethyl-1,3-propanediolphosphite	423-560-1	161717-32-4	Skin Sens. 1 Aquatic Chronic 4	H317 H413	GHS07 Wng	H317 H413			
603-220-00-0	1-{benzyl[2-(2-methoxyphenoxy)ethyl]amino}-3-(9*H*-carbazol-4-yloxy)propan-2-ol	432-890-5	72955-94-3	Aquatic Chronic 4	H413	—	H413			
603-221-00-6	1-(2-amino-5-chlorophenyl)-2,2,2-trifluoro-1,1-ethanediol, hydrochloride; [containing < 0,1 % 4-chloroaniline (EC No 203-401-0)]	433-580-2	214353-17-0	Acute Tox. 4 * Skin Corr. 1B Aquatic Chronic 2	H302 H314 H411	GHS05 GHS07 GHS09 Dgr	H302 H314 H411			
603-221-01-3	1-(2-amino-5-chlorophenyl)-2,2,2-trifluoro-1,1-ethanediol, hydrochloride; [containing ≥ 0,1 % 4-chloroaniline (EC No 203-401-0)]	433-580-2	214353-17-0	Carc. 1B Acute Tox. 4 * Skin Corr. 1B Aquatic Chronic 2	H350 H302 H314 H411	GHS05 GHS08 GHS07 GHS09 Dgr	H350 H302 H314 H411			
603-222-00-1	(2*R*,3*S*,4*R*,5*R*,7*R*,9*R*,10*R*,11*S*,12*S*,13*R*)-10-[(4-dimethylamino-3-hydroxy-6-methyltetrahydropyran-2-yl)oxy]-2-ethyl-3,4,12-trihydroxy-9-methoxy-3,5,7,9,11,13-hexamethyl-6,14-dioxo-1-oxacyclotetradecane	433-820-6	118058-74-5	Eye Irrit. 2	H319	GHS07 Wng	H319			
603-223-00-7	2-cyclopentylidene cyclopentanol; 1,1'-bi(cyclopentyliden)-2-ol	434-270-1	6261-30-9	Skin Irrit. 2 Eye Dam. 1 Aquatic Chronic 3	H315 H318 H412	GHS05 Dgr	H315 H318 H412			

▼M1

č. indexu	Medzinárodná identifikácia látok	č. v ES	č. CAS	Klasifikácia		Označovanie			Špecifické koncentračné limity, M-faktory	Poznámkas
				Kódy tried a kategórií nebezpečnosti	Kódy výstražných upozornení	Kódy piktogramov a výstražných slov	Kódy výstražných upozornení	Kódy ďalších výstražných upozornení		
603-224-00-2	3-ethoxy-1,1,1,2,3,4,4,5,5,6,6,6-dodecafluoro-2-(trifluoromethyl)-hexane	435-790-1	297730-93-9	Aquatic Chronic 4	H413	—	H413			
603-225-00-8	erythromycin A9-oxime (E); (3*R*,4*S*,5*S*,6*R*,7*R*,9*R*,11*R*,12*R*,13*S*,14*R*)-4-((2,6-didesoxy-3-*C*-methyl-3-*O*-methyl-α-*L*-ribo-hexopiranosyl)oxy)-14-ethyl-7,12,13-trihydroxy-3,5,7,9,11,13-hexamethyl-6-((3,4,6-tridesoxy-3-dimethylamino-β-d-xylohexapiranosyl)oxy)oxacyclotetradecan-2-ona-10-oxime (E)	437-070-0	13127-18-9	Aquatic Chronic 2	H411	GHS09	H411			
603-226-00-3	4,4'(4-(4-methoxyphenyl)-1,3,5-triazin-2,4-diyl)bisbenzene-1,3-diol	444-500-0	1440-00-2	Aquatic Chronic 3	H412	—	H412			
603-227-00-9	α-hydro-ω-[[[(1,1-dimethylethyl)dioxy]carbonyl]oxy]-poly[oxy(methyl-1,2-ethanediyl)] ether with 2,2-bis(hydroxymethyl)-1,3-propanediol (4:1); reaction product of: α-hydro-ω-((chlorocarbonyl)oxy)-poly(oxy(methyl-1,2-ethanediyl)) ether with 2,2-bis(hydroxymethyl)-1,3-propanediol with potassium 1,1-dimethylethylperoxalate	445-060-2	203574-04-3	**** Aquatic Acute 1 Aquatic Chronic 1	**** H400 H410	**** GHS09 Wng	**** H410			
603-228-00-4	(+/-)-(*R**,*R**)-6-fluoro-3,4-dihydro-2-oxiranyl-2*H*-1-benzopyran; 6-fluoro-2-(2-oxiranyl)chromane	419-620-1	—	Skin Sens. 1 Aquatic Chronic 2	H317 H411	GHS07 GHS09 Wng	H317 H411			

▼M1

č. indexu	Medzinárodná identifikácia látok	č. v ES	č. CAS	Klasifikácia		Označovanie			Špecifické koncentračné limity, M-faktory	Poznámkas
				Kódy tried a kategórií nebezpečnosti	Kódy výstražných upozornení	Kódy piktogramov a výstražných slov	Kódy výstražných upozornení	Kódy ďalších výstražných upozornení		
603-229-00-X	sodium (*Z*)-3-chloro-3-(4-chlorophenyl)-1-hydroxy-2-propene-1-sulfonate	420-800-7	—	Skin Irrit. 2 Eye Dam. 1 Skin Sens. 1 Aquatic Acute 1 Aquatic Chronic 1	H315 H318 H317 H400 H410	GHS05 GHS07 GHS09 Dgr	H315 H318 H317 H410			
603-230-00-5	2,6,6,7,8,8-hexamethyldecahydro-2*H*-indeno[4,5-b]furan	440-030-5	—	Skin Irrit. 2 Eye Dam. 1 Aquatic Chronic 4	H315 H318 H413	GHS05 Dgr	H315 H318 H413			
603-231-00-0	(*S*)-1,1-diphenyl-1,2-propanediol	443-220-6	—	Aquatic Chronic 3	H412	—	H412			
603-232-00-6	3,3,8,8,10,10-hexamethyl-9-[1-(4-oxiranylmethoxy-phenyl)-ethoxy]-1,5-dioxa-9-aza-spiro[5.5]undecane	444-420-6	—	Aquatic Chronic 4	H413	—	H413			
603-233-00-1	reaction mass of: 4-(1,3a,4,6,7,7a-hexahydro-4,7-methanoinden-5-ylidene)-3-methylbutan-2-ol; 4-(3,3a,4,6,7,7a-hexahydro-4,7-methanoinden-5-ylidene)-3-methylbutan-2-ol; 1-(1,3a,4,6,7,7a-hexahydro-4,7-methanoinden-5-ylidene)pentan-3-ol; 1-(3,3a,4,6,7,7a-hexahydro-4,7-methanoinden-5-ylidene)pentan-3-ol; (*E*)-4-(3a,4,5,6,7,7a-hexahydro-1*H*-4,7-methanoinden-5-yl)-3-methylbut-3-en-2-ol; (*E*)-4-(3a,4,5,6,7,7a-hexahydro-3*H*-4,7-methanoinden-5-yl)-3-methylbut-3-en-2-ol	444-430-0	—	Aquatic Chronic 2	H411	GHS09	H411			

▼M1

č. indexu	Medzinárodná identifikácia látok	č. v ES	č. CAS	Klasifikácia		Označovanie			Špecifické koncentračné limity, M-faktory	Poznámkas
				Kódy tried a kategórií nebezpečnosti	Kódy výstražných upozornení	Kódy piktogramov a výstražných slov	Kódy výstražných upozornení	Kódy ďalších výstražných upozornení		
603-234-00-7	(1*R*,4*R*)-4-methoxy-2,2,7,7-tetramethyltricyclo(6.2.1.0(1,6))undec-5-ene	444-480-3	—	Skin Irrit. 2 Aquatic Chronic 2	H315 H411	GHS07 GHS09 Wng	H315 H411			
▼B										
604-001-00-2	phenol; carbolic acid; monohydroxybenzene; phenylalcohol	203-632-7	108-95-2	Muta. 2 Acute Tox. 3 (*) Acute Tox. 3 (*) Acute Tox. 3 (*) STOT Rep. 2 (*) Skin Corr. 1B	H341 H331 H311 H301 H373 (**) H314	GHS06 GHS08 GHS05 Dgr	H341 H331 H311 H301 H373 (**) H314		(*) Skin Corr. 1B; H314: C ≥ 3 % Skin Irrit. 2; H315: 1 % ≤ C < 3 % Eye Irrit. 2; H319: 1 % ≤ C < 3 %	
604-002-00-8	pentachlorophenol	201-778-6	87-86-5	Carc. 2 Acute Tox. 2 (*) Acute Tox. 3 (*) Acute Tox. 3 (*) Eye Irrit. 2 STOT Single 3 Skin Irrit. 2 Aquatic Acute 1 Aquatic Chronic 1	H351 H330 H311 H301 H319 H335 H315 H400 H410	GHS06 GHS08 GHS09 Dgr	H351 H330 H311 H301 H319 H335 H315 H410			
604-003-00-3	sodium pentachlorophenolate; [1] potassium pentachlorophenolate [2]	205-025-2 [1] 231-911-3 [2]	131-52-2 [1] 7778-73-6 [2]	Carc. 2 Acute Tox. 2 (*) Acute Tox. 3 (*) Acute Tox. 3 (*) Eye Irrit. 2 STOT Single 3 Skin Irrit. 2 Aquatic Acute 1 Aquatic Chronic 1	H351 H330 H311 H301 H319 H335 H315 H400 H410	GHS06 GHS08 GHS09 Dgr	H351 H330 H311 H301 H319 H335 H315 H410			

▼B

č. indexu	Medzinárodná identifikácia látok	č. v ES	č. CAS	Klasifikácia		Označovanie			Špecifické koncentračné limity, M-faktory	Poznámkas
				Kódy tried a kategórií nebezpečnosti	Kódy výstražných upozornení	Kódy piktogramov a výstražných slov	Kódy výstražných upozornení	Kódy ďalších výstražných upozornení		
604-004-00-9	*m*-cresol; [1] *o*-cresol; [2] *p*-cresol; [3] mix-cresol [4]	203-577-9 [1] 202-423-8 [2] 203-398-6 [3] 215-293-2 [4]	108-39-4 [1] 95-48-7 [2] 106-44-5 [3] 1319-77-3 [4]	Acute Tox. 3 (*) Acute Tox. 3 (*) Skin Corr. 1B	H311 H301 H314	GHS06 GHS05 Dgr	H311 H301 H314		(*)	C
▼M1 604-005-00-4	1,4-dihydroxybenzene; hydroquinone; quinol	204-617-8	123-31-9	Carc. 2 Muta. 2 Acute Tox. 4 * Eye Dam. 1 Skin Sens. 1 Aquatic Acute 1	H351 H341 H302 H318 H317 H400	GHS05 GHS08 GHS07 GHS09 Dgr	H351 H341 H302 H318 H317 H400		M=10	
▼B 604-006-00-X	3,4-xylenol; [1] 2,5-xylenol; [2] 2,4-xylenol; [3] 2,3-xylenol; [4] 2,6-xylenol; [5] xylenol; [6] 2,4(or 2,5)-xylenol [7]	202-439-5 [1] 202-461-5 [2] 203-321-6 [3] 208-395-3 [4] 209-400-1 [5] 215-089-3 [6] 276-245-4 [7]	95-65-8 [1] 95-87-4 [2] 105-67-9 [3] 526-75-0 [4] 576-26-1 [5] 1300-71-6 [6] 71975-58-1 [7]	Acute Tox. 3 (*) Acute Tox. 3 (*) Skin Corr. 1B Aquatic Chronic 2	H311 H301 H314 H411	GHS06 GHS05 GHS09 Dgr	H311 H301 H314 H411			C
604-007-00-5	2-naphthol	205-182-7	135-19-3	Acute Tox. 4 (*) Acute Tox. 4 (*) Aquatic Acute 1	H332 H302 H400	GHS07 GHS09 Wng	H332 H302 H400			
604-008-00-0	2-chlorophenol; [1] 4-chlorophenol; [2] 3-chlorophenol; [3] chlorophenol [4]	202-433-2 [1] 203-402-6 [2] 203-582-6 [3] 246-691-4 [4]	95-57-8 [1] 106-48-9 [2] 108-43-0 [3] 25167-80-0 [4]	Acute Tox. 4 (*) Acute Tox. 4 (*) Acute Tox. 4 (*) Aquatic Chronic 2	H332 H312 H302 H411	GHS07 GHS09 Wng	H332 H312 H302 H411			C

▼B

č. indexu	Medzinárodná identifikácia látok	č. v ES	č. CAS	Klasifikácia		Označovanie			Špecifické koncentračné limity, M-faktory	Poznámkas
				Kódy tried a kategórií nebezpečnosti	Kódy výstražných upozornení	Kódy piktogramov a výstražných slov	Kódy výstražných upozornení	Kódy ďalších výstražných upozornení		
604-009-00-6	pyrogallol; 1,2,3-trihydroxybenzene	201-762-9	87-66-1	Muta. 2 Acute Tox. 4 (*) Acute Tox. 4 (*) Acute Tox. 4 (*) Aquatic Chronic 3	H341 H332 H312 H302 H412	GHS08 GHS07 Wng	H341 H332 H312 H302 H412		(*)	
604-010-00-1	resorcinol; 1,3-benzenediol	203-585-2	108-46-3	Acute Tox. 4 (*) Eye Irrit. 2 Skin Irrit. 2 Aquatic Acute 1	H302 H319 H315 H400	GHS07 GHS09 Wng	H302 H319 H315 H400		(*)	
604-011-00-7	2,4-dichlorophenol	204-429-6	120-83-2	Acute Tox. 3 (*) Acute Tox. 4 (*) Skin Corr. 1B Aquatic Chronic 2	H311 H302 H314 H411	GHS06 GHS05 GHS09 Dgr	H311 H302 H314 H411			
604-012-00-2	4-chloro-*o*-cresol; 4-chloro-2-methyl phenol	216-381-3	1570-64-5	Acute Tox. 3 (*) Skin Corr. 1A Aquatic Acute 1	H331 H314 H400	GHS06 GHS05 GHS09 Dgr	H331 H314 H400		STOT Single 3; H335: C ≥ 1 %	
604-013-00-8	2,3,4,6-tetrachlorophenol	200-402-8	58-90-2	Acute Tox. 3 (*) Eye Irrit. 2 Skin Irrit. 2 Aquatic Acute 1 Aquatic Chronic 1	H301 H319 H315 H400 H410	GHS06 GHS09 Dgr	H301 H319 H315 H410		(*) % Eye Irrit. 2; H319: C ≥ 5 % Skin Irrit. 2; H315: C ≥ 5 %	
604-014-00-3	chlorocresol; 4-chloro-*m*-cresol; 4-chloro-3-methylphenol	200-431-6	59-50-7	Acute Tox. 4 (*) Acute Tox. 4 (*) Eye Dam. 1 Skin Sens. 1 Aquatic Acute 1	H312 H302 H318 H317 H400	GHS05 GHS07 GHS09 Dgr	H312 H302 H318 H317 H400		(*)	

▼B

č. indexu	Medzinárodná identifikácia látok	č. v ES	č. CAS	Klasifikácia		Označovanie			Špecifické koncentračné limity, M-faktory	Poznámkas
				Kódy tried a kategórií nebezpečnosti	Kódy výstražných upozornení	Kódy piktogramov a výstražných slov	Kódy výstražných upozornení	Kódy ďalších výstražných upozornení		
604-015-00-9	2,2'-methylenebis-(3,4,6-trichlorophenol); hexachlorophene	200-733-8	70-30-4	Acute Tox. 3 (*) Acute Tox. 3 (*) Aquatic Acute 1 Aquatic Chronic 1	H311 H301 H400 H410	GHS06 GHS09 Dgr	H311 H301 H410		(*)	
604-016-00-4	1,2-dihydroxybenzene; pyrocatechol	204-427-5	120-80-9	Acute Tox. 4 (*) Acute Tox. 4 (*) Eye Irrit. 2 Skin Irrit. 2	H312 H302 H319 H315	GHS07 Wng	H312 H302 H319 H315			
604-017-00-X	2,4,5-trichlorophenol	202-467-8	95-95-4	Acute Tox. 4 (*) Eye Irrit. 2 Skin Irrit. 2 Aquatic Acute 1 Aquatic Chronic 1	H302 H319 H315 H400 H410	GHS07 GHS09 Wng	H302 H319 H315 H410		(*) Eye Irrit. 2; H319: C ≥ 5 % Skin Irrit. 2; H315: C ≥ 5 %	
604-018-00-5	2,4,6-trichlorophenol	201-795-9	88-06-2	Carc. 2 Acute Tox. 4 (*) Eye Irrit. 2 Skin Irrit. 2 Aquatic Acute 1 Aquatic Chronic 1	H351 H302 H319 H315 H400 H410	GHS08 GHS07 GHS09 Wng	H351 H302 H319 H315 H410			
604-019-00-0	dichlorophen (ISO)	202-567-1	97-23-4	Acute Tox. 4 (*) Eye Irrit. 2 Aquatic Acute 1 Aquatic Chronic 1	H302 H319 H400 H410	GHS07 GHS09 Wng	H302 H319 H410			
604-020-00-6	biphenyl-2-ol; 2-hydroxybiphenyl; 2-phenylphenol (ISO)	201-993-5	90-43-7	Eye Irrit. 2 STOT Single 3 Skin Irrit. 2 Aquatic Acute 1	H319 H335 H315 H400	GHS07 GHS09 Wng	H319 H335 H315 H400			

▼B

č. indexu	Medzinárodná identifikácia látok	č. v ES	č. CAS	Klasifikácia		Označovanie			Špecifické koncentračné limity, M-faktory	Poznámkas
				Kódy tried a kategórií nebezpečnosti	Kódy výstražných upozornení	Kódy piktogramov a výstražných slov	Kódy výstražných upozornení	Kódy ďalších výstražných upozornení		
604-021-00-1	sodium 2-biphenylate; 2-phenylphenol, sodium salt	205-055-6	132-27-4	Acute Tox. 4 (*) STOT Single 3 Skin Irrit. 2 Eye Dam. 1 Aquatic Acute 1	H302 H335 H315 H318 H400	GHS05 GHS07 GHS09 Wng	H302 H335 H315 H318 H400			
604-022-00-7	2,2-dimethyl-1,3-benzodioxol-4-ol	400-900-7	22961-82-6	Eye Dam. 1	H318	GHS05 Dgr	H318			
604-023-00-2	2,4-dichloro-3-ethylphenol	401-060-4	—	Skin Corr. 1B Aquatic Acute 1 Aquatic Chronic 1	H314 H400 H410	GHS05 GHS09 Dgr	H314 H410			
604-024-00-8	4,4-isobutylethylidenediphenol	401-720-1	6807-17-6	Repr. 1B Eye Irrit. 2 Aquatic Acute 1 Aquatic Chronic 1	H360F (***) H319 H400 H410	GHS08 GHS09 Dgr	H360F (***) H319 H410			
604-025-00-3	2,5-bis(1,1-dimethylbutyl)hydroquinone	400-220-0	—	Aquatic Chronic 2	H411	GHS09	H411			
604-026-00-9	2,2-spirobi(6-hydroxy-4,4,7-trimethylchromane)	400-270-3	—	Aquatic Chronic 2	H411	GHS09	H411			
604-027-00-4	2-methyl-5-(1,1,3,3-tetramethylbutyl)hydroquinone	400-530-6	—	Eye Dam. 1 Skin Sens. 1 Aquatic Chronic 2	H318 H317 H411	GHS05 GHS07 GHS09 Dgr	H318 H317 H411			
604-028-00-X	4-amino-3-fluorophenol	402-230-0	399-95-1	Carc. 1B Acute Tox. 4 (*) Skin Sens. 1 Aquatic Chronic 2	H350 H302 H317 H411	GHS08 GHS07 GHS09 Dgr	H350 H302 H317 H411			

▼B

č. indexu	Medzinárodná identifikácia látok	č. v ES	č. CAS	Klasifikácia		Označovanie			Špecifické koncentračné limity, M-faktory	Poznámkas
				Kódy tried a kategórií nebezpečnosti	Kódy výstražných upozornení	Kódy piktogramov a výstražných slov	Kódy výstražných upozornení	Kódy ďalších výstražných upozornení		
604-029-00-5	1-naphtol	201-969-4	90-15-3	Acute Tox. 4 (*) Acute Tox. 4 (*) STOT Single 3 Skin Irrit. 2 Eye Dam. 1	H312 H302 H335 H315 H318	GHS05 GHS07 Dgr	H312 H302 H335 H315 H318			
▼M5 604-030-00-0	bisphenol A; 4,4’-isopropylidenediphenol	201-245-8	80-05-7	Repr. 2 STOT SE 3 Eye Dam. 1 Skin Sens. 1	H361f*** H335 H318 H317	GHS05 GHS08 GHS07 Dgr	H361f*** H335 H318 H317			
▼B 604-031-00-6	guaiacol	201-964-7	90-05-1	Acute Tox. 4 (*) Eye Irrit. 2 Skin Irrit. 2	H302 H319 H315	GHS07 Wng	H302 H319 H315			
604-032-00-1	thymol	201-944-8	89-83-8	Acute Tox. 4 (*) Skin Corr. 1B Aquatic Chronic 2	H302 H314 H411	GHS05 GHS07 GHS09 Dgr	H302 H314 H411			
604-033-00-7	isobutyl but-3-enoate	401-170-2	24342-03-8	Flam. Liq. 3	H226	GHS02 Wng	H226			
604-034-00-2	4,4'-thiodi-*o*-cresol	403-330-7	24197-34-0	Eye Dam. 1 Aquatic Acute 1 Aquatic Chronic 1	H318 H400 H410	GHS05 GHS09 Dgr	H318 H410			
604-035-00-8	4-nonylphenol, reaction products with formaldehyde and dodecane-1-thiol	404-160-6	—	Skin Sens. 1 Aquatic Chronic 4	H317 H413	GHS07 Wng	H317 H413			

▼B

č. indexu	Medzinárodná identifikácia látok	č. v ES	č. CAS	Klasifikácia		Označovanie			Špecifické koncentračné limity, M-faktory	Poznámkas
				Kódy tried a kategórií nebezpečnosti	Kódy výstražných upozornení	Kódy piktogramov a výstražných slov	Kódy výstražných upozornení	Kódy ďalších výstražných upozornení		
604-036-00-3	4,4'-oxybis(ethylenethio)diphenol	404-590-4	90884-29-0	Skin Sens. 1 Aquatic Chronic 2	H317 H411	GHS07 GHS09 Wng	H317 H411			
604-037-00-9	3,5-xylenol; 3,5-dimethylphenol	203-606-5	108-68-9	Acute Tox. 3 (*) Acute Tox. 3 (*) Skin Corr. 1B	H311 H301 H314	GHS06 GHS05 Dgr	H311 H301 H314			
604-038-00-4	4-chloro-3,5-dimethylphenol; [1] chloroxylenol [2]	201-793-8 [1] 215-316-6 [2]	88-04-0 [1] 1321-23-9 [2]	Acute Tox. 4 (*) Eye Irrit. 2 Skin Irrit. 2 Skin Sens. 1	H302 H319 H315 H317	GHS07 Wng	H302 H319 H315 H317			
604-039-00-X	ethyl 2-[4-[(6-chlorobenzoxazol-2-yl)oxy]phenoxy]propionate; fenoxaprop-ethyl	266-362-9	66441-23-4	Skin Sens. 1 Aquatic Acute 1 Aquatic Chronic 1	H317 H400 H410	GHS07 GHS09 Wng	H317 H410			
604-040-00-5	fomesafen (ISO); 5-[2-chloro-4-(trifluoromethyl)phenoxy]-*N*-(methylsulphonyl)-2-nitrobenzamide	276-439-9	72178-02-0	Acute Tox. 4 (*)	H302	GHS07 Wng	H302			
604-041-00-0	acifluorfen (ISO); 5-[2-chloro-4-(trifluoromethyl)phenoxy]-2-nitrobenzoic acid [1] sodium 5-[2-chloro-4-(trifluoromethyl) phenoxy]-2-nitrobenzoate; acifluorfen-sodium [2]	256-634-5 [1] 263-560-7 [2]	50594-66-6 [1] 62476-59-9 [2]	Acute Tox. 4 (*) Skin Irrit. 2 Eye Dam. 1 Aquatic Acute 1 Aquatic Chronic 1	H302 H315 H318 H400 H410	GHS05 GHS07 GHS09 Dgr	H302 H315 H318 H410			
604-042-00-6	4-nitrosophenol	203-251-6	104-91-6	Muta. 2 Acute Tox. 4 (*) Eye Dam. 1 Aquatic Chronic 2	H341 H302 H318 H411	GHS08 GHS05 GHS07 GHS09 Dgr	H341 H302 H318 H411			

▼B

č. indexu	Medzinárodná identifikácia látok	č. v ES	č. CAS	Klasifikácia		Označovanie			Špecifické koncentračné limity, M-faktory	Poznámkas
				Kódy tried a kategórií nebezpečnosti	Kódy výstražných upozornení	Kódy piktogramov a výstražných slov	Kódy výstražných upozornení	Kódy ďalších výstražných upozornení		
604-043-00-1	monobenzone; 4-hydroxyphenyl benzyl ether; hydroquinone monobenzyl ether	203-083-3	103-16-2	Eye Irrit. 2 Skin Sens. 1	H319 H317	GHS07 Wng	H319 H317			
604-044-00-7	mequinol; 4-methoxyphenol; hydroquinone monomethyl ether	205-769-8	150-76-5	Acute Tox. 4 (*) Eye Irrit. 2 Skin Sens. 1	H302 H319 H317	GHS07 Wng	H302 H319 H317			
604-045-00-2	2,3,5-trimethylhydroquinone	211-838-3	700-13-0	Acute Tox. 4 (*) STOT Single 3 Skin Irrit. 2 Eye Dam. 1 Skin Sens. 1 Aquatic Acute 1 Aquatic Chronic 1	H332 H335 H315 H318 H317 H400 H410	GHS05 GHS07 GHS09 Dgr	H332 H335 H315 H318 H317 H410			
604-046-00-8	4-(4-isopropoxyphenylsulfonyl)phenol	405-520-5	95235-30-6	Aquatic Chronic 2	H411	GHS09	H411			
604-047-00-3	4-(4-tolyloxy)biphenyl	405-730-7	51601-57-1	STOT Rep. 2 (*) Aquatic Chronic 4	H373 (**) H413	GHS08 Wng	H373 (**) H413			
604-048-00-9	4,4',4"-(ethan-1,1,1-triyl)triphenol	405-800-7	27955-94-8	Aquatic Chronic 2	H411	GHS09	H411			
604-049-00-4	4-4'-methylenebis(oxyethylenethio)diphenol	407-480-4	93589-69-6	Aquatic Chronic 2	H411	GHS09	H411			
604-051-00-5	3,5-bis((3,5-di-*tert*-butyl-4-hydroxy)benzyl)-2,4,6-trimethylphenol	401-110-5	87113-78-8	Aquatic Chronic 3	H412	—	H412			
604-052-00-0	2,2'-methylenebis(6-(2*H*-benzotriazol-2-yl)-4-(1,1,3,3-tetramethylbutyl)phenol)	403-800-1	103597-45-1	Aquatic Chronic 4	H413	—	H413			

▼B

č. indexu	Medzinárodná identifikácia látok	č. v ES	č. CAS	Klasifikácia		Označovanie			Špecifické koncentračné limity, M-faktory	Poznámkas
				Kódy tried a kategórií nebezpečnosti	Kódy výstražných upozornení	Kódy piktogramov a výstražných slov	Kódy výstražných upozornení	Kódy ďalších výstražných upozornení		
604-053-00-6	2-methyl-4-(1,1-dimethylethyl)-6-(1-methyl-pentadecyl)-phenol	410-760-9	157661-93-3	Skin Irrit. 2 Skin Sens. 1 Aquatic Acute 1 Aquatic Chronic 1	H315 H317 H400 H410	GHS07 GHS09 Wng	H315 H317 H410			
604-054-00-1	reaction mass of: 2-methoxy-4-(tetrahydro-4-methylene-2*H*-pyran-2-yl)-phenol; 4-(3,6-dihydro-4-methyl-2*H*-pyran-2-yl)-2-methoxyphenol	412-020-0	—	Skin Sens. 1 Aquatic Chronic 3	H317 H412	GHS07 Wng	H317 H412			
▼M1 604-055-00-7	2,2'-((3,3',5,5'-tetramethyl-(1,1'-biphenyl)-4,4'-diyl)-bis(oxymethylene))-bis-oxirane	413-900-7	85954-11-6	Carc. 2 Skin Sens. 1	H351 H317	GHS08 GHS07 Wng	H351 H317			
▼B 604-056-00-2	2-(2-hydroxy-3,5-dinitroanilino)ethanol	412-520-9	99610-72-7	Flam. Sol. 2 Repr. 2 Acute Tox. 4 (*)	H228 H361f (***) H302	GHS02 GHS07 GHS08 Dgr	H228 H361f (***) H302			
604-057-00-8	reaction mass of: isomers of 2-(2*H*-benzotriazol-2-yl)-4-methyl-(*n*)-dodecylphenol; isomers of 2-(2*H*-benzotriazol-2-yl)-4-methyl-(*n*)-tetracosylphenol; isomers of 2-(2*H*-benzotriazol-2-yl)-4-methyl-5,6-didodecylphenol. *n*=5 or 6	401-680-5	—	Aquatic Chronic 2	H411	GHS09	H411			

▼B

č. indexu	Medzinárodná identifikácia látok	č. v ES	č. CAS	Klasifikácia		Označovanie			Špecifické koncentračné limity, M-faktory	Poznámkas
				Kódy tried a kategórií nebezpečnosti	Kódy výstražných upozornení	Kódy piktogramov a výstražných slov	Kódy výstražných upozornení	Kódy ďalších výstražných upozornení		
604-058-00-3	1,2-bis(3-methylphenoxy)ethane	402-730-9	54914-85-1	Aquatic Acute 1 Aquatic Chronic 1	H400 H410	GHS09 Wng	H410			
604-059-00-9	2-*n*-hexadecylhydroquinone	406-400-5	—	STOT Rep. 2 (*) Skin Irrit. 2 Skin Sens. 1 Aquatic Chronic 4	H373 (**) H315 H317 H413	GHS08 GHS07 Wng	H373 (**) H315 H317 H413			
604-060-00-4	9,9-bis(4-hydroxyphenyl)fluorene	406-950-6	3236-71-3	Eye Irrit. 2 Skin Irrit. 2 Aquatic Acute 1 Aquatic Chronic 1	H319 H315 H400 H410	GHS07 GHS09 Wng	H319 H315 H410			
604-061-00-X	reaction mass of: 2-chloro-5-*sec*-tetradecylhydroquinones where *sec*-tetradecyl= 1-methyltridecyl; 1-ethyldodecyl; 1-propylundecyl; 1-butyldecyl; 1-pentylnonyl; 1-hexyloctyl	407-740-7	—	Skin Irrit. 2 Skin Sens. 1 Aquatic Chronic 3	H315 H317 H412	GHS07 Wng	H315 H317 H412			
604-062-00-5	2,4-dimethyl-6-(1-methyl-pentadecyl)phenol	411-220-5	—	Skin Irrit. 2 Skin Sens. 1 Aquatic Acute 1 Aquatic Chronic 1	H315 H317 H400 H410	GHS07 GHS09 Wng	H315 H317 H410			
604-063-00-0	5,6-dihydroxyindole	412-130-9	3131-52-0	Acute Tox. 4 (*) Eye Dam. 1 Aquatic Chronic 2	H302 H318 H411	GHS05 GHS07 GHS09 Dgr	H302 H318 H411			
604-064-00-6	2-(4,6-diphenyl-1,3,5-triazin-2-yl)-5-((hexyl)oxy)-phenol	411-380-6	147315-50-2	Aquatic Chronic 4	H413	—	H413			

▼B

č. indexu	Medzinárodná identifikácia látok	č. v ES	č. CAS	Klasifikácia		Označovanie			Špecifické koncentračné limity, M-faktory	Poznámkas
				Kódy tried a kategórií nebezpečnosti	Kódy výstražných upozornení	Kódy piktogramov a výstražných slov	Kódy výstražných upozornení	Kódy ďalších výstražných upozornení		
604-065-00-1	4,4',4''-(1-methylpropan-1-yl-3-ylidene)tris(2-cyclohexyl-5-methylphenol)	407-460-5	111850-25-0	Aquatic Chronic 2	H411	GHS09	H411			
604-066-00-7	reaction mass of: phenol, 6-(1,1-dimethylethyl)-4-tetrapropyl-2-[(2-hydroxy-5-tetra-propylphenyl)methyl (C_{41}-compound) and methane, 2,2'-bis[6-(1,1-dimethyl-ethyl)-1-hydroxy-4-tetrapropyl-phenyl)]- (C_{45}-compound); 2,6-bis(1,1-dimethylethyl)-4-tetra-propyl-phenol and 2-(1,1-dimethylethyl)-4-tetrapropyl-phenol; 2,6-bis[(6-(1,1-dimethylethyl)-1-hydroxy-4-tetrapropylphenyl)methyl]-4-(tetrapropyl)phenol and 2-[(6-(1,1-dimethylethyl)-1-hydroxy-4-tetrapropylphenylmethyl]-6-[1-hydroxy-4-tetrapropylphenyl)methyl]-4-(tetrapropyl)phenol	414-550-8	—	Aquatic Acute 1 Aquatic Chronic 1	H400 H410	GHS09 Wng	H410			
604-067-00-2	reaction mass of: 2,2'-[[(2-hydroxyethyl)imino]bis(methylene)bis[4-dodecylphenol]; formaldehyde, oligomer with 4-dodecyl phenol and 2-aminoethanol(n = 2); formaldehyde, oligomer with 4-dodecyl phenol and 2-aminoethanol(n = 3, 4 and higher)	414-520-4	—	Skin Irrit. 2 Eye Dam. 1 Aquatic Acute 1 Aquatic Chronic 1	H315 H318 H400 H410	GHS05 GHS09 Dgr	H315 H318 H410			

▼B

č. indexu	Medzinárodná identifikácia látok	č. v ES	č. CAS	Klasifikácia		Označovanie			Špecifické koncentračné limity, M-faktory	Poznámkas
				Kódy tried a kategórií nebezpečnosti	Kódy výstražných upozornení	Kódy piktogramov a výstražných slov	Kódy výstražných upozornení	Kódy ďalších výstražných upozornení		
604-068-00-8	(±)-4-[2-[[3-(4-hydroxyphenyl)-1-methylpropyl]amino]-1-hydroxyethyl]phenol hydrochloride	415-170-5	90274-24-1	Acute Tox. 4 (*) Acute Tox. 4 (*) Skin Sens. 1	H332 H302 H317	GHS07 Wng	H332 H302 H317			
604-069-00-3	2-(1-methylpropyl)-4-*tert*-butylphenol	421-740-4	51390-14-8	Skin Corr. 1B Aquatic Chronic 2	H314 H411	GHS05 GHS09 Dgr	H314 H411			
604-070-00-9	triclosan; 2,4,4'-trichloro-2'-hydroxy-diphenyl-ether; 5-chloro-2-(2,4-dichlorophenoxy)phenol	222-182-2	3380-34-5	Eye Irrit. 2 Skin Irrit. 2 Aquatic Acute 1 Aquatic Chronic 1	H319 H315 H400 H410	GHS07 GHS09 Wng	H319 H315 H410		M=100	
▼M1 604-071-00-4	4,4'-(1-{4-[1-(4-hydroxyphenyl)-1-methylethyl]phenyl}ethylidene)diphenol	425-600-3	110726-28-8	Aquatic Chronic 4	H413	—	H413			
604-072-00-X	1,2-bis(phenoxymethyl)benzene	428-620-0	10403-74-4	Aquatic Acute 1 Aquatic Chronic 1	H400 H410	GHS09 Wng	H410			
604-073-00-5	(*E*)-3-[1-[4-[2-(dimethylamino)ethoxy]phenyl]-2-phenylbut-1-enyl]phenol	428-010-4	82413-20-5	Carc. 2 Repr. 1B Skin Sens. 1 Aquatic Acute 1 Aquatic Chronic 1	H351 H360F*** H317 H400 H410	GHS08 GHS07 GHS09 Dgr	H351 H360F*** H317 H410			
604-074-00-0	tetrabromobisphenol-A; 2,2',6,6'-tetrabromo-4,4'-isopropylidenediphenol	201-236-9	79-94-7	Aquatic Acute 1 Aquatic Chronic 1	H400 H410	GHS09 Wng	H410			

▼M1

č. indexu	Medzinárodná identifikácia látok	č. v ES	č. CAS	Klasifikácia		Označovanie			Špecifické koncentračné limity, M-faktory	Poznámkas
				Kódy tried a kategórií nebezpečnosti	Kódy výstražných upozornení	Kódy piktogramov a výstražných slov	Kódy výstražných upozornení	Kódy ďalších výstražných upozornení		
604-075-00-6	4-(1,1,3,3-tetramethylbutyl)phenol; 4-*tert*-octylphenol	205-426-2	140-66-9	Skin Irrit. 2 Eye Dam. 1 Aquatic Acute 1 Aquatic Chronic 1	H315 H318 H400 H410	GHS05 GHS09 Dgr	H315 H318 H410		M=10	
▼M5 604-076-00-1	phenolphthalein	201-004-7	77-09-8	Carc. 1B Muta. 2 Repr. 2	H350 H341 H361f***	GHS08 Dgr	H350 H341 H361f***		Carc. 1B; H350: C ≥ 1 %	
▼M1 604-077-00-7	2-benzotriazol-2-yl-4-methyl-6-(2-methylallyl)phenol	419-750-9	98809-58-6	Aquatic Chronic 4	H413	—	H413			
▼M5 604-079-00-8	4,4'-(1,3-phenylene-bis(1-methylethylidene))bis-phenol	428-970-4	13595-25-0	Repr. 2 Skin Sens. 1 Aquatic Chronic 2	H361f*** H317 H411	GHS08 GHS07 GHS09 Wng	H361f*** H317 H411			
▼M1 604-080-00-3	4-fluoro-3-trifluoromethylphenol	432-560-0	61721-07-1	Acute Tox. 4 * Skin Corr. 1A Skin Sens. 1 Aquatic Chronic 2	H332 H314 H317 H411	GHS05 GHS07 GHS09 Dgr	H332 H314 H317 H411			
604-081-00-9	1,1-bis(4-hydroxyphenyl)-1-phenylethane	433-130-5	1571-75-1	Aquatic Acute 1 Aquatic Chronic 1	H400 H410	GHS09 Wng	H410			
604-082-00-4	2-chloro-6-fluoro-phenol	433-890-8	2040-90-6	Muta. 1B Repr. 2 Acute Tox. 4 * Skin Corr. 1B Skin Sens. 1 Aquatic Chronic 2	H340 H361f*** H302 H314 H317 H411	GHS05 GHS08 GHS07 GHS09 Dgr	H340 H361f*** H302 H314 H317 H411			

▼M1

č. indexu	Medzinárodná identifikácia látok	č. v ES	č. CAS	Klasifikácia		Označovanie			Špecifické koncentračné limity, M-faktory	Poznámkas
				Kódy tried a kategórií nebezpečnosti	Kódy výstražných upozornení	Kódy piktogramov a výstražných slov	Kódy výstražných upozornení	Kódy ďalších výstražných upozornení		
604-083-00-X	4,4'-sulfonylbisphenol, polymer with ammonium chloride(NH_4Cl), pentachlorophosphorane and phenol	439-270-3	260408-02-4	Aquatic Chronic 4	H413	—	H413			
604-084-00-5	1-ethoxy-2,3-difluorobenzene	441-000-4	121219-07-6	Acute Tox. 4 * Aquatic Chronic 3	H302 H412	GHS07 Wng	H302 H412			
604-087-00-1	reaction mass of: 1,2-naphthoquinonediazide-5-sulfonylchloride (or sulfonic acid)monoester with 4,4'-(1-(4-(1-(4-hydroxyphenyl)-1-methylethyl)phenyl)ethylidene)bisphenol; 1,2-naphthoquinonediazide-5-sulfonylchloride (or sulfonic acid)diester with 4,4'-(1-(4-(1-(4-hydroxyphenyl)-1-methylethyl)phenyl)ethylidene)bisphenol; 1,2-naphthoquinonediazide-5-sulfonylchloride (or sulfonic acid)triester with 4,4'-(1-(4-(1-(4-hydroxyphenyl)-1-methylethyl)phenyl)ethylidene)bisphenol	433-640-8	—	Pyr. Sol. 1 Aquatic Chronic 4	H250 H413	GHS02 Dgr	H250 H413	EUH044		
604-089-00-2	2-methyl-5-*tert*-butylthiophenol	444-970-7	—	Flam. Liq. 3 Repr. 2 STOT RE 2 * Asp. Tox. 1 Eye Irrit. 2 Skin Irrit. 2 Skin Sens. 1 STOT SE 3 Aquatic Acute 1 Aquatic Chronic 1	H226 H361d*** H373** H304 H319 H315 H317 H336 H400 H410	GHS02 GHS08 GHS07 GHS09 Dgr	H226 H361d*** H373** H304 H319 H315 H317 H336 H410			

▼B

č. indexu	Medzinárodná identifikácia látok	č. v ES	č. CAS	Klasifikácia		Označovanie			Špecifické koncentračné limity, M-faktory	Poznámkas
				Kódy tried a kategórií nebezpečnosti	Kódy výstražných upozornení	Kódy piktogramov a výstražných slov	Kódy výstražných upozornení	Kódy ďalších výstražných upozornení		
605-001-00-5	formaldehyde ...%	200-001-8	50-00-0	Carc. 2 Acute Tox. 3 (*) Acute Tox. 3 (*) Acute Tox. 3 (*) Skin Corr. 1B Skin Sens. 1	H351 H331 H311 H301 H314 H317	GHS06 GHS08 GHS05 Dgr	H351 H331 H311 H301 H314 H317		(*) Skin Corr. 1B; H314: C ≥25 % Skin Irrit. 2; H315: 5 % ≤ C < 25 % Eye Irrit. 2; H319: 5 % ≤ C < 25 % STOT Single 3; H335: C ≥ 5 % Skin Sens. 1; H317: C ≥ 0,2 %	B D
605-002-00-0	1,3,5-trioxan; trioxymethylene	203-812-5	110-88-3	Flam. Sol. 1 Repr. 2 STOT Single 3	H228 H361d (***) H335	GHS02 GHS08 GHS07 Dgr	H228 H361d (***) H335			T
605-003-00-6	acetaldehyde; ethanal	200-836-8	75-07-0	Flam. Liq. 1 Carc. 2 Eye Irrit. 2 STOT Single 3	H224 H351 H319 H335	GHS02 GHS08 GHS07 Dgr	H224 H351 H319 H335			
▼M1 605-004-00-1	2,4,6-trimethyl-1,3,5-trioxane; paraldehyde	204-639-8	123-63-7	Flam. Liq. 3	H226	GHS02 Wng	H226			
▼M5 605-005-00-7	2,4,6,8-tetramethyl-1,3,5,7-tetraoxacyclooctane; metaldehyde	203-600-2	108-62-3	Flam. Sol. 2 Acute Tox. 4 *	H228 H302	GHS02 GHS07 Wng	H228 H302			

▼B

č. indexu	Medzinárodná identifikácia látok	č. v ES	č. CAS	Klasifikácia		Označovanie			Špecifické koncentračné limity, M-faktory	Poznámkas
				Kódy tried a kategórií nebezpečnosti	Kódy výstražných upozornení	Kódy piktogramov a výstražných slov	Kódy výstražných upozornení	Kódy ďalších výstražných upozornení		
605-006-00-2	butyraldehyde	204-646-6	123-72-8	Flam. Liq. 2	H225	GHS02 Dgr	H225			
605-007-00-8	1,1-dimethoxyethane; dimethyl acetal	208-589-8	534-15-6	Flam. Liq. 2	H225	GHS02 Dgr	H225			
▼M6 605-008-00-3	acrolein; prop-2-enal; acrylaldehyde	203-453-4	107-02-8	Flam. Liq. 2 Acute Tox. 1 Acute Tox. 2 Acute Tox. 3 Skin Corr. 1 Aquatic Acute 1 Aquatic Chronic 1	H225 H330 H300 H311 H314 H400 H410	GHS02 GHS06 GHS05 GHS09 Dgr	H225 H330 H300 H311 H314 H410	EUH071	Skin Corr. 1; H314: C ≥ 0,1 % M = 100 M = 1	D
▼B 605-009-00-9	crotonaldehyde; 2-butenal; [1] (*E*)-2-butenal; (*E*)-crotonaldehyde [2]	224-030-0 [1] 204-647-1 [2]	4170-30-3 [1] 123-73-9 [2]	Flam. Liq. 2 Muta. 2 Acute Tox. 2 (*) Acute Tox. 3 (*) Acute Tox. 3 (*) STOT Rep. 2 (*) STOT Single 3 Skin Irrit. 2 Eye Dam. 1 Aquatic Acute 1	H225 H341 H330 H311 H301 H373 (**) H335 H315 H318 H400	GHS02 GHS06 GHS08 GHS05 GHS09 Dgr	H225 H341 H330 H311 H301 H373 (**) H335 H315 H318 H400			
▼M1 605-010-00-4	2-furaldehyde	202-627-7	98-01-1	Carc. 2 Acute Tox. 3 * Acute Tox. 3 * Acute Tox. 4 * Eye Irrit. 2 STOT SE 3 Skin Irrit. 2	H351 H331 H301 H312 H319 H335 H315	GHS06 GHS08 Dgr	H351 H331 H301 H312 H319 H335 H315			

▼B

č. indexu	Medzinárodná identifikácia látok	č. v ES	č. CAS	Klasifikácia		Označovanie			Špecifické koncentračné limity, M-faktory	Poznámkas
				Kódy tried a kategórií nebezpečnosti	Kódy výstražných upozornení	Kódy piktogramov a výstražných slov	Kódy výstražných upozornení	Kódy ďalších výstražných upozornení		
605-011-00-X	2-chlorobenzaldehyde; *o*-chlorobenzaldehyde	201-956-3	89-98-5	Skin Corr. 1B	H314	GHS05 Dgr	H314			
605-012-00-5	benzaldehyde	202-860-4	100-52-7	Acute Tox. 4 (*)	H302	GHS07 Wng	H302			
605-013-00-0	chloralose (INN); (*R*)-1,2-*O*-(2,2,2-trichloroethylidene)-α-D-glucofuranose; glucochloralose; anhydroglucochloral	240-016-7	15879-93-3	Acute Tox. 4 (*) Acute Tox. 4 (*)	H332 H302	GHS07 Wng	H332 H302			
605-014-00-6	chloral hydrate; 2,2,2-trichloroethane-1,1-diol	206-117-5	302-17-0	Acute Tox. 3 (*) Eye Irrit. 2 Skin Irrit. 2	H301 H319 H315	GHS06 Dgr	H301 H319 H315			
605-015-00-1	1,1-diethoxyethane; acetal	203-310-6	105-57-7	Flam. Liq. 2 Eye Irrit. 2 Skin Irrit. 2	H225 H319 H315	GHS02 GHS07 Dgr	H225 H319 H315			
605-016-00-7	glyoxal...%; ethandial...%	203-474-9	107-22-2	Muta. 2 Acute Tox. 4 (*) Eye Irrit. 2 Skin Irrit. 2 Skin Sens. 1	H341 H332 H319 H315 H317	GHS07 GHS08 Wng	H341 H332 H319 H315 H317		(*)	B
605-017-00-2	1,3-dioxolane	211-463-5	646-06-0	Flam. Liq. 2	H225	GHS02 Dgr	H225			
605-018-00-8	propanal; propionaldehyde	204-623-0	123-38-6	Flam. Liq. 2 Eye Irrit. 2 STOT Single 3 Skin Irrit. 2	H225 H319 H335 H315	GHS02 GHS07 Dgr	H225 H319 H335 H315			

▼B

č. indexu	Medzinárodná identifikácia látok	č. v ES	č. CAS	Klasifikácia		Označovanie			Špecifické koncentračné limity, M-faktory	Poznámkas
				Kódy tried a kategórií nebezpečnosti	Kódy výstražných upozornení	Kódy piktogramov a výstražných slov	Kódy výstražných upozornení	Kódy ďalších výstražných upozornení		
605-019-00-3	citral	226-394-6	5392-40-5	Skin Irrit. 2 Skin Sens. 1	H315 H317	GHS07 Wng	H315 H317			
605-020-00-9	safrole; 5-allyl-1,3-benzodioxole	202-345-4	94-59-7	Carc. 1B Muta. 2 Acute Tox. 4 (*)	H350 H341 H302	GHS08 GHS07 Dgr	H350 H341 H302			
605-021-00-4	Formaldehyde, reaction products with butylphenol	294-145-9	91673-30-2	Skin Sens. 1	H317	GHS07 Wng	H317			
605-022-00-X	glutaral; glutaraldehyde; 1,5-pentanedial	203-856-5	111-30-8	Acute Tox. 3 (*) Acute Tox. 3 (*) Skin Corr. 1B Resp. Sens. 1 Skin Sens. 1 Aquatic Acute 1	H331 H301 H314 H334 H317 H400	GHS06 GHS08 GHS05 GHS09 Dgr	H331 H301 H314 H334 H317 H400		(*) Skin Corr. 1B; H314: C ≥ 10 % Skin Irrit. 2; H315: 0,5 % ≤ C < 10 % Eye Dam. ; H318: 2 % ≤ C < 10 % Eye Irrit. 2; H319: 0,5 % ≤ C < 2 % STOT Single; H335: C ≥ 0,5 % Skin Sens. 1; H317: C ≥ 0,5 %	

▼M1

605-023-00-5	5-chloro-2-(4-chlorophenoxy)phenol	429-290-0	3380-30-1	Eye Dam. 1 Aquatic Acute 1 Aquatic Chronic 1	H318 H400 H410	GHS05 GHS09 Dgr	H318 H410			

▼M1

č. indexu	Medzinárodná identifikácia látok	č. v ES	č. CAS	Klasifikácia		Označovanie			Špecifické koncentračné limity, M-faktory	Poznámkas
				Kódy tried a kategórií nebezpečnosti	Kódy výstražných upozornení	Kódy piktogramov a výstražných slov	Kódy výstražných upozornení	Kódy ďalších výstražných upozornení		
605-024-00-0	2-bromo-5-hydroxy-4-methoxybenzaldehyde	426-540-0	2973-59-3	Skin Sens. 1 Aquatic Chronic 2	H317 H411	GHS07 GHS09 Wng	H317 H411			
▼B 605-025-00-6	chloroacetaldehyde	203-472-8	107-20-0	Carc. 2 Acute Tox. 2 (*) Acute Tox. 3 (*) Acute Tox. 3 (*) Skin Corr. 1B Aquatic Acute 1	H351 H330 H311 H301 H314 H400	GHS06 GHS08 GHS05 GHS09 Dgr	H351 H330 H311 H301 H314 H400		STOT Single 3; H335: C ≥ 5 %	
605-026-00-1	2,5,7,7-tetramethyloctanal	405-690-0	114119-97-0	Skin Irrit. 2 Skin Sens. 1 Aquatic Chronic 2	H315 H317 H411	GHS07 GHS09 Wng	H315 H317 H411			
605-027-00-7	reaction mass of: 3a,4,5,6,7,7a-hexahydro-4,7-methano-1*H*-indene-6-carboxaldehyde; 3a,4,5,6,7,7a-hexahydro-4,7-methano-1*H*-indene-5-carboxaldehyde	410-480-7	—	Skin Sens. 1 Aquatic Chronic 2	H317 H411	GHS07 GHS09 Wng	H317 H411			
605-028-00-2	β-methyl-3-(1-methylethyl)-benzenepropanal	412-050-4	125109-85-5	Aquatic Chronic 2	H411	GHS09	H411			
605-029-00-8	2-cyclohexylpropanal	412-270-0	2109-22-0	Skin Sens. 1 Aquatic Chronic 2	H317 H411	GHS07 GHS09 Wng	H317 H411			
605-030-00-3	1-(*p*-methoxyphenyl)acetaldehyde oxime	411-510-1	3353-51-3	Skin Sens. 1	H317	GHS07 Wng	H317			

▼B

č. indexu	Medzinárodná identifikácia látok	č. v ES	č. CAS	Klasifikácia		Označovanie			Špecifické koncentračné limity, M-faktory	Poznámkas
				Kódy tried a kategórií nebezpečnosti	Kódy výstražných upozornení	Kódy piktogramov a výstražných slov	Kódy výstražných upozornení	Kódy ďalších výstražných upozornení		
605-031-00-9	reaction mass of: 2,2-dimethoxyethanal [this component is considered to be anhydrous in terms of identity, structure and composition. However, 2,2-dimethoxyethanal will exist in a hydrated form. 60 % anhydrous is equivalent to 70.4 % hydrate; water(Including free water and water in hydrated 2,2-dimethoxyethanal)]	421-890-0	—	Skin Sens. 1	H317	GHS07 Wng	H317			
▼M1 605-032-00-4	3-[3-(4-fluorophenyl)-1-(1-methylethyl)-1*H*-indol-2-yl]-(*E*)-2-propenal	425-370-4	93957-50-7	Skin Sens. 1 Aquatic Acute 1 Aquatic Chronic 1	H317 H400 H410	GHS07 GHS09 Wng	H317 H410			
605-033-00-X	reaction mass of: 3,7,11-trimethyl-*cis*-6,10-dodecadienal; 3,7,11-trimethyl-*trans*-6,10-dodecadienal	425-910-9	32480-08-3	Skin Irrit. 2 Aquatic Acute 1 Aquatic Chronic 1	H315 H400 H410	GHS07 GHS09 Wng	H315 H410			
605-034-00-5	reaction mass of: (1*RS*,2*RS*,3*SR*,6*RS*,9*SR*)-9-methoxytricyclo[5.2.1.0(2,6)]decane-3-carbaldehyde; (1*RS*,2*RS*,3*RS*,6*RS*,8*SR*)-8-methoxytricyclo[5.2.1.0(2,6)]decane-3-carbaldehyde; (1*RS*,2*RS*,4*SR*,6*RS*,8*SR*)-8-methoxytricyclo[5.2.1.0(2,6)]decane-4-carbaldehyde	429-860-9	—	Skin Sens. 1 Aquatic Chronic 2	H317 H411	GHS07 GHS09 Wng	H317 H411			

▼M1

č. indexu	Medzinárodná identifikácia látok	č. v ES	č. CAS	Klasifikácia		Označovanie			Špecifické koncentračné limity, M-faktory	Poznámkas
				Kódy tried a kategórií nebezpečnosti	Kódy výstražných upozornení	Kódy piktogramov a výstražných slov	Kódy výstražných upozornení	Kódy ďalších výstražných upozornení		
605-035-00-0	(*E*)-3-(4-(4-fluorophenyl)-5-methoxymethyl-2,6-bis(1-methoxymethyl)pyridin-3-yl)prop-2-enal	426-330-9	177964-68-0	Eye Irrit. 2 Skin Sens. 1 Aquatic Chronic 4	H319 H317 H413	GHS07 Wng	H319 H317 H413			
605-036-00-6	2-bromomalonaldehyde	430-470-6	2065-75-0	Acute Tox. 4 * Eye Dam. 1	H302 H318	GHS05 GHS07 Dgr	H302 H318			
605-037-00-1	*trans*-3-[2-(7-chloro-2-quinolinyl)vinyl]benzaldehyde; 3-[(*E*)-2-(7-chloro-2-quinolinyl)vinyl]benzaldehyde	421-800-1	120578-03-2	Aquatic Chronic 4	H413	—	H413			
605-038-00-7	3-methyl-5-phenylpentan-1-al	433-900-0	55066-49-4	Acute Tox. 4 * Skin Irrit. 2 Skin Sens. 1 Aquatic Chronic 2	H302 H315 H317 H411	GHS07 GHS09 Wng	H302 H315 H317 H411			
605-039-00-2	3,4-dihydroxy-5-nitrobenzaldehyde	441-810-8	116313-85-0	Acute Tox. 4 * Eye Dam. 1 Skin Sens. 1	H302 H318 H317	GHS05 GHS07 Dgr	H302 H318 H317			

▼B

606-001-00-8	acetone; propan-2-one; propanone	200-662-2	67-64-1	Flam. Liq. 2 Eye Irrit. 2 STOT Single 3	H225 H319 H336	GHS02 GHS07 Dgr	H225 H319 H336	EUH066		
606-002-00-3	butanone; ethyl methyl ketone	201-159-0	78-93-3	Flam. Liq. 2 Eye Irrit. 2 STOT Single 3	H225 H319 H336	GHS02 GHS07 Dgr	H225 H319 H336	EUH066		

▼B

č. indexu	Medzinárodná identifikácia látok	č. v ES	č. CAS	Klasifikácia		Označovanie			Špecifické koncentračné limity, M-faktory	Poznámkas
				Kódy tried a kategórií nebezpečnosti	Kódy výstražných upozornení	Kódy piktogramov a výstražných slov	Kódy výstražných upozornení	Kódy ďalších výstražných upozornení		
606-003-00-9	heptan-3-one; butyl ethyl ketone	203-388-1	106-35-4	Flam. Liq. 3 Acute Tox. 4 (*) Eye Irrit. 2	H226 H332 H319	GHS02 GHS07 Wng	H226 H332 H319			
606-004-00-4	4-methylpentan-2-one; isobutyl methyl ketone	203-550-1	108-10-1	Flam. Liq. 2 Acute Tox. 4 (*) Eye Irrit. 2 STOT Single 3	H225 H332 H319 H335	GHS02 GHS07 Dgr	H225 H332 H319 H335	EUH066		
606-005-00-X	2,6-dimethylheptan-4-one; di-isobutyl ketone	203-620-1	108-83-8	Flam. Liq. 3 STOT Single 3	H226 H335	GHS02 GHS07 Wng	H226 H335		STOT Single 3; H335: C ≥ 10 %	
606-006-00-5	pentan-3-one; diethyl ketone	202-490-3	96-22-0	Flam. Liq. 2 STOT Single 3 STOT Single 3	H225 H335 H336	GHS02 GHS07 Dgr	H225 H335 H336	EUH066		
606-007-00-0	3-methylbutan-2-one; methyl isopropyl ketone	209-264-3	563-80-4	Flam. Liq. 2	H225	GHS02 Dgr	H225			
606-009-00-1	4-methylpent-3-en-2-one; mesityl oxide	205-502-5	141-79-7	Flam. Liq. 3 Acute Tox. 4 (*) Acute Tox. 4 (*) Acute Tox. 4 (*)	H226 H332 H312 H302	GHS02 GHS07 Wng	H226 H332 H312 H302		(*)	
606-010-00-7	cyclohexanone	203-631-1	108-94-1	Flam. Liq. 3 Acute Tox. 4 (*)	H226 H332	GHS02 GHS07 Wng	H226 H332			
606-011-00-2	2-methylcyclohexanone	209-513-6	583-60-8	Flam. Liq. 3 Acute Tox. 4 (*)	H226 H332	GHS02 GHS07 Wng	H226 H332			

▼B

č. indexu	Medzinárodná identifikácia látok	č. v ES	č. CAS	Klasifikácia		Označovanie			Špecifické koncentračné limity, M-faktory	Poznámkas
				Kódy tried a kategórií nebezpečnosti	Kódy výstražných upozornení	Kódy piktogramov a výstražných slov	Kódy výstražných upozornení	Kódy ďalších výstražných upozornení		
606-012-00-8	3,5,5-trimethylcyclohex-2-enone; isophorone	201-126-0	78-59-1	Carc. 2 Acute Tox. 4 (*) Acute Tox. 4 (*) Eye Irrit. 2 STOT Single 3	H351 H312 H302 H319 H335	GHS08 GHS07 Wng	H351 H312 H302 H319 H335		STOT Single 3; H335: C ≥ 10 %	
▼M1 606-013-00-3	*p*-benzoquinone; quinone	203-405-2	106-51-4	Acute Tox. 3 * Acute Tox. 3 * Eye Irrit. 2 STOT SE 3 Skin Irrit. 2 Aquatic Acute 1	H331 H301 H319 H335 H315 H400	GHS06 GHS09 Dgr	H331 H301 H319 H335 H315 H400		M=10	
▼B 606-014-00-9	chlorophacinone (ISO); 2-(2-(4-chlorophenyl)phenylacetyl)indan-1,3-dione	223-003-0	3691-35-8	Acute Tox. 1 Acute Tox. 2 (*) Acute Tox. 3 (*) STOT Rep. 1 Aquatic Acute 1 Aquatic Chronic 1	H310 H300 H331 H372 (**) H400 H410	GHS06 GHS08 GHS09 Dgr	H310 H300 H331 H372 (**) H410			
606-016-00-X	pindone (ISO); 2-pivaloylindan-1,3-dione	201-462-8	83-26-1	Acute Tox. 3 (*) STOT Rep. 1 Aquatic Acute 1 Aquatic Chronic 1	H301 H372 (**) H400 H410	GHS06 GHS08 GHS09 Dgr	H301 H372 (**) H410			

▼B

č. indexu	Medzinárodná identifikácia látok	č. v ES	č. CAS	Klasifikácia		Označovanie			Špecifické koncentračné limity, M-faktory	Poznámkas
				Kódy tried a kategórií nebezpečnosti	Kódy výstražných upozornení	Kódy piktogramov a výstražných slov	Kódy výstražných upozornení	Kódy ďalších výstražných upozornení		
606-017-00-5	diketene; diketen	211-617-1	674-82-8	Flam. Liq. 3 Acute Tox. 4 (*)	H226 H332	GHS02 GHS07 Wng	H226 H332			D
606-018-00-0	dichlone (ISO); 2,3-dichloro-1,4-naphthoquinone	204-210-5	117-80-6	Acute Tox. 4 (*) Eye Irrit. 2 Skin Irrit. 2 Aquatic Acute 1 Aquatic Chronic 1	H302 H319 H315 H400 H410	GHS07 GHS09 Wng	H302 H319 H315 H410			
606-019-00-6	chlordecone (ISO); perchloropentacyclo[5,3,0,$0^{2,6}$,$0^{3,9}$,$0^{4,8}$]decan-5-one; decachloropentacyclo[5,2,1,$0^{2,6}$,$0^{3,9}$,$0^{5,8}$]decan-4-one	205-601-3	143-50-0	Carc. 2 Acute Tox. 3 (*) Acute Tox. 3 (*) Aquatic Acute 1 Aquatic Chronic 1	H351 H311 H301 H400 H410	GHS06 GHS08 GHS09 Dgr	H351 H311 H301 H410			
606-020-00-1	5-methylheptan-3-one	208-793-7	541-85-5	Flam. Liq. 3 Eye Irrit. 2 STOT Single 3	H226 H319 H335	GHS02 GHS07 Wng	H226 H319 H335		STOT Single 3; H335: C ≥ 10 %	
▼M1 606-021-00-7	*N*-methyl-2-pyrrolidone; 1-methyl-2-pyrrolidone	212-828-1	872-50-4	Repr. 1B Eye Irrit. 2 STOT SE 3 Skin Irrit. 2	H360D*** H319 H335 H315	GHS08 GHS07 Dgr	H360D*** H319 H335 H315		Repr. 1B; H360D: C ≥ 5 % STOT SE 3; H335: C ≥ 10 %	
▼B 606-022-00-2	1-phenyl-3-pyrazolidone	202-155-1	92-43-3	Acute Tox. 4 * Aquatic Chronic 2	H302 H411	GHS07 GHS09 Wng	H302 H411			

▼B

č. indexu	Medzinárodná identifikácia látok	č. v ES	č. CAS	Klasifikácia		Označovanie			Špecifické koncentračné limity, M-faktory	Poznámkas
				Kódy tried a kategórií nebezpečnosti	Kódy výstražných upozornení	Kódy piktogramov a výstražných slov	Kódy výstražných upozornení	Kódy ďalších výstražných upozornení		
606-023-00-8	4-methoxy-4-methylpentan-2-one	203-512-4	107-70-0	Flam. Liq. 3 Acute Tox. 4 *	H226 H332	GHS02 GHS07 Wng	H226 H332			
606-024-00-3	heptan-2-one; methyl amyl ketone	203-767-1	110-43-0	Flam. Liq. 3 Acute Tox. 4 * Acute Tox. 4 *	H226 H332 H302	GHS02 GHS07 Wng	H226 H332 H302			
606-025-00-9	cyclopentanone	204-435-9	120-92-3	Flam. Liq. 3 Eye Irrit. 2 Skin Irrit. 2	H226 H319 H315	GHS02 GHS07 Wng	H226 H319 H315			
606-026-00-4	5-methylhexan-2-one; isoamyl methyl ketone	203-737-8	110-12-3	Flam. Liq. 3 Acute Tox. 4 *	H226 H332	GHS02 GHS07 Wng	H226 H332			
606-027-00-X	heptan-4-one; di-*n*-propyl ketone	204-608-9	123-19-3	Flam. Liq. 3 Acute Tox. 4 *	H226 H332	GHS02 GHS07 Wng	H226 H332			
606-028-00-5	2,4-dimethylpentan-3-one; di-isopropyl ketone	209-294-7	565-80-0	Flam. Liq. 2 Acute Tox. 4 *	H225 H332	GHS02 GHS07 Dgr	H225 H332			
606-029-00-0	pentane-2,4-dione; acetylacetone	204-634-0	123-54-6	Flam. Liq. 3 Acute Tox. 4 *	H226 H302	GHS02 GHS07 Wng	H226 H302			
606-030-00-6	hexan-2-one; methyl butyl ketone; butyl methyl ketone; methyl-*n*-butyl ketone	209-731-1	591-78-6	Flam. Liq. 3 Repr. 2 STOT Rep. 1 STOT Single 3	H226 H361f ** H372 * H336	GHS02 GHS08 GHS07 Dgr	H226 H361f ** H372 * H336			

▼B

č. indexu	Medzinárodná identifikácia látok	č. v ES	č. CAS	Klasifikácia		Označovanie			Špecifické koncentračné limity, M-faktory	Poznámkas
				Kódy tried a kategórií nebezpečnosti	Kódy výstražných upozornení	Kódy piktogramov a výstražných slov	Kódy výstražných upozornení	Kódy ďalších výstražných upozornení		
606-031-00-1	3-propanolide; 1,3-propiolactone	200-340-1	57-57-8	Carc. 1B Acute Tox. 2 * Eye Irrit. 2 Skin Irrit. 2	H350 H330 H319 H315	GHS06 GHS08 Dgr	H350 H330 H319 H315			
606-032-00-7	hexachloroacetone	204-129-5	116-16-5	Acute Tox. 4 * Aquatic Chronic 2	H302 H411	GHS07 GHS09 Wng	H302 H411			
606-033-00-2	2-(3,4-dichlorophenyl)-4-methyl-1,2,4-oxadiazolidine-dione; methazole	243-761-6	20354-26-1	Acute Tox. 4 * Acute Tox. 4 * Eye Irrit. 2 Skin Irrit. 2 Aquatic Chronic 2	H312 H302 H319 H315 H411	GHS07 GHS09 Wng	H312 H302 H319 H315 H411			

▼M1

606-034-00-8	metribuzin (ISO); 4-amino-6-*tert*-butyl-3-methylthio-1,2,4-triazin-5(4*H*)-one; 4-amino-4,5-dihydro-6-(1,1-dimethylethyl)-3-methylthio-1,2,4-triazin-5-one	244-209-7	21087-64-9	Acute Tox. 4 * Aquatic Acute 1 Aquatic Chronic 1	H302 H400 H410	GHS07 GHS09 Wng	H302 H410		M=10	

▼B

606-035-00-3	chloridazon (ISO); 5-amino-4-chloro-2-phenylpyridazine-3-(2*H*)-one; pyrazon	216-920-2	1698-60-8	Skin Sens. 1 Aquatic Acute 1 Aquatic Chronic 1	H317 H400 H410	GHS07 GHS09 Wng	H317 H410			

▼B

č. indexu	Medzinárodná identifikácia látok	č. v ES	č. CAS	Klasifikácia		Označovanie			Špecifické koncentračné limity, M-faktory	Poznámkas
				Kódy tried a kategórií nebezpečnosti	Kódy výstražných upozornení	Kódy piktogramov a výstražných slov	Kódy výstražných upozornení	Kódy ďalších výstražných upozornení		
606-036-00-9	quinomethionate; chinomethionat (ISO); 6-methyl-1,3-dithiolo(4,5-*b*)quinoxalin-2-one	219-455-3	2439-01-2	Repr. 2 Acute Tox. 4 * Acute Tox. 4 * Acute Tox. 4 * STOT Rep. 2 * Eye Irrit. 2 Skin Sens. 1 Aquatic Acute 1 Aquatic Chronic 1	H361f ** H332 H312 H302 H373 * H319 H317 H400 H410	GHS08 GHS07 GHS09 Wng	H361f ** H332 H312 H302 H373 * H319 H317 H410			
606-037-00-4	triadimefon (ISO); 1-(4-chlorophenoxy)-3,3-dimethyl-1-(1,2,4-triazol-1-yl)butanone	256-103-8	43121-43-3	Acute Tox. 4 * Skin Sens. 1 Aquatic Chronic 2	H302 H317 H411	GHS07 GHS09 Wng	H302 H317 H411			
606-038-00-X	diphacinone (ISO); 2-diphenylacetylindan-1,3-dione	201-434-5	82-66-6	Acute Tox. 2 * STOT Rep. 1	H300 H372 *	GHS06 GHS08 Dgr	H300 H372 *			
606-039-00-5	5(or 6)-*tert*-butyl-2'-chloro-6'-ethylamino-3',7'-dimethylspiro(isobenzofuran-1(1*H*),9'-xanthene)-3-one	400-680-2	—	Acute Tox. 4 * Aquatic Acute 1 Aquatic Chronic 1	H332 H400 H410	GHS07 GHS09 Wng	H332 H410			
606-040-00-0	(*N*-benzyl-*N*-ethyl)amino-3-hydroxyacetophenone hydrochloride	401-840-4	55845-90-4	Eye Dam. 1 Aquatic Chronic 2	H318 H411	GHS05 GHS09 Dgr	H318 H411			
606-041-00-6	2-methyl-1-(4-methylthiophenyl)-2-morpholinopropan-1-one	400-600-6	71868-10-5	Acute Tox. 4 * Aquatic Chronic 2	H302 H411	GHS07 GHS09 Wng	H302 H411			
606-042-00-1	acetophenone	202-708-7	98-86-2	Acute Tox. 4 * Eye Irrit. 2	H302 H319	GHS07 Wng	H302 H319			

▼B

č. indexu	Medzinárodná identifikácia látok	č. v ES	č. CAS	Klasifikácia		Označovanie			Špecifické koncentračné limity, M-faktory	Poznámkas
				Kódy tried a kategórií nebezpečnosti	Kódy výstražných upozornení	Kódy piktogramov a výstražných slov	Kódy výstražných upozornení	Kódy ďalších výstražných upozornení		
606-043-00-7	2,4-di-*tert*-butylcyclohexanone	405-340-7	13019-04-0	Skin Irrit. 2 Aquatic Chronic 2	H315 H411	GHS07 GHS09 Wng	H315 H411			
606-044-00-2	2,4,6-trimethylbenzophenone	403-150-9	954-16-5	Acute Tox. 4 * Eye Irrit. 2 Aquatic Acute 1 Aquatic Chronic 1	H302 H319 H400 H410	GHS07 GHS09 Wng	H302 H319 H410			
606-045-00-8	oxadiazon (ISO); 3-[2,4-dichloro-5-(1-methylethoxy)phenyl]-5-(1,1-dimethylethyl)-1,3,4-oxadiazol-2(3*H*)-one	243-215-7	19666-30-9	Aquatic Acute 1 Aquatic Chronic 1	H400 H410	GHS09 Wng	H410			
606-046-00-3	reaction mass of *cis*- and *trans*-cyclohexadec-8-en-1-one	401-700-2	3100-36-5	Aquatic Acute 1 Aquatic Chronic 1	H400 H410	GHS09 Wng	H410			
606-047-00-9	2-benzyl-2-dimethylamino-4-morpholinobutyrophenone	404-360-3	119313-12-1	Aquatic Acute 1 Aquatic Chronic 1	H400 H410	GHS09 Wng	H410			
606-048-00-4	2'-anilino-3'-methyl-6'-dipentylaminospiro(isobenzofuran-1(1*H*),9'-xanthen)-3-one	406-480-1	—	Aquatic Chronic 4	H413	—	H413			
606-049-00-X	4-(*trans*-4-propylcyclohexyl)acetophenone	406-700-6	78531-61-0	Skin Sens. 1 Aquatic Chronic 4	H317 H413	GHS07 Wng	H317 H413			
606-050-00-5	6-anilino-1-benzoyl-4-(4-*tert*-pentylphenoxy)naphto[1,2,3-de]quinoline-2,7-(3*H*)-dione	412-480-2	72453-58-8	Aquatic Chronic 2	H411	GHS09	H411			
606-051-00-0	4-pentylcyclohexanone	406-670-4	61203-83-6	Aquatic Chronic 2	H411	GHS09	H411			
606-052-00-6	4-(*N*,*N*-dibutylamino)-2-hydroxy-2'-carboxybenzophenone	410-410-5	54574-82-2	Aquatic Chronic 3	H412	—	H412			

▼B

č. indexu	Medzinárodná identifikácia látok	č. v ES	č. CAS	Klasifikácia		Označovanie			Špecifické koncentračné limity, M-faktory	Poznámkas
				Kódy tried a kategórií nebezpečnosti	Kódy výstražných upozornení	Kódy piktogramov a výstražných slov	Kódy výstražných upozornení	Kódy ďalších výstražných upozornení		
606-053-00-1	flurtamone (ISO); (*RS*)-5-methylamino-2-phenyl-4-(α, α,α-trifluoro-*m*-tolyl)furan-3(2*H*)-one	—	96525-23-4	Aquatic Acute 1 Aquatic Chronic 1	H400 H410	GHS09 Wng	H410			
606-054-00-7	isoxaflutole (ISO); 5-cyclopropyl-1,2-oxazol-4-yl α, α,α-trifluoro-2-mesyl-*p*-tolyl ketone	—	141112-29-0	Repr. 2 Aquatic Acute 1 Aquatic Chronic 1	H361d ** H400 H410	GHS08 GHS09 Wng	H361d ** H410			
606-055-00-2	1-(2,3-dihydro-1,3,3,6-tetramethyl-1-(1-methylethyl)-1*H*-inden-5-yl)ethanone	411-180-9	92836-10-7	Acute Tox. 4 * STOT Rep. 2 * Aquatic Chronic 2	H302 H373 * H411	GHS08 GHS07 GHS09 Wng	H302 H373 * H411			
606-056-00-8	4-chloro-3',4'-dimethoxybenzophenone	404-610-1	116412-83-0	Aquatic Acute 1 Aquatic Chronic 1	H400 H410	GHS09 Wng	H410			
606-057-00-3	4-propylcyclohexanone	406-810-4	40649-36-3	Skin Irrit. 2 Aquatic Chronic 3	H315 H412	GHS07 Wng	H315 H412			
606-058-00-9	4'-fluoro-2,2-dimethoxyacetophenone	407-500-1	21983-80-2	Skin Sens. 1 Aquatic Chronic 3	H317 H412	GHS07 Wng	H317 H412			
606-059-00-4	2,4-difluoro-α-(1*H*—1,2,4-triazol-1-yl)acetophenone hydrochloride	412-390-3	86386-75-6	Acute Tox. 4 * Eye Dam. 1 Skin Sens. 1	H302 H318 H317	GHS05 GHS07 Dgr	H302 H318 H317			
606-060-00-X	reaction mass of: *trans*—2,4-dimethyl-2-(5,6,7,8-tetrahydro-5,5,8,8-tetramethyl-naphthalene-2-yl)-1,3-dioxolane; *cis*—2,4-dimethyl-2-(5,6,7,8-tetrahydro-5,5,8,8-tetramethyl-naphthalene-2-yl)-1,3-dioxolane	412-950-7	—	Aquatic Acute 1 Aquatic Chronic 1	H400 H410	GHS09 Wng	H410			

▼B

č. indexu	Medzinárodná identifikácia látok	č. v ES	č. CAS	Klasifikácia		Označovanie			Špecifické koncentračné limity, M-faktory	Poznámkas
				Kódy tried a kategórií nebezpečnosti	Kódy výstražných upozornení	Kódy piktogramov a výstražných slov	Kódy výstražných upozornení	Kódy ďalších výstražných upozornení		
606-061-00-5	(3-chlorophenyl)-(4-methoxy-3-nitrophenyl)methanone	423-290-4	66938-41-8	Muta. 2 Aquatic Acute 1 Aquatic Chronic 1	H341 H400 H410	GHS08 GHS09 Wng	H341 H410			
606-062-00-0	tetrahydrothiopyran-3-carboxaldehyde	407-330-8	61571-06-0	Repr. 1B Eye Dam. 1 Aquatic Chronic 3	H360D ** H318 H412	GHS08 GHS05 Dgr	H360D ** H318 H412			
606-063-00-6	(*E*)-3-(2-chlorophenyl)-2-(4-fluorophenyl)propenal	410-980-5	112704-51-5	Eye Irrit. 2 Skin Sens. 1	H319 H317	GHS07 Wng	H319 H317			
606-064-00-1	pregn-5-ene-3,20-dione bis(ethylene ketal)	407-450-0	7093-55-2	Aquatic Chronic 4	H413	—	H413			
606-065-00-7	1-(4-morpholinophenyl)butan-1-one	413-790-0	—	Aquatic Chronic 2	H411	GHS09	H411			
606-066-00-2	(*E*)-5[(4-chlorophenyl)methylene]-2,2-dimethylcyclopentanone	410-440-9	164058-20-2	Aquatic Chronic 2	H411	GHS09	H411			
606-067-00-8	reaction mass of: 1-(2,3,6,7,8,9-hexahydro-1,1-dimethyl-1*H*-benz(g)inden-4-yl)ethanone; 1-(2,3,5,6,7,8-hexahydro-1,1-dimethyl-1*H*-benz(f)inden-4-yl)ethanone; 1-(2,3,6,7,8,9-hexahydro-1,1-dimethyl-1*H*-benz(g)inden-5-yl)ethanone; 1-(2,3,6,7,8,9-hexahydro-3,3-dimethyl-1*H*-benz(g)inden-5-yl)ethanone	414-870-8	96792-67-5	Aquatic Acute 1 Aquatic Chronic 1	H400 H410	GHS09 Wng	H410			

▼B

č. indexu	Medzinárodná identifikácia látok	č. v ES	č. CAS	Klasifikácia		Označovanie			Špecifické koncentračné limity, M-faktory	Poznámkas
				Kódy tried a kategórií nebezpečnosti	Kódy výstražných upozornení	Kódy piktogramov a výstražných slov	Kódy výstražných upozornení	Kódy ďalších výstražných upozornení		
606-068-00-3	2,7,11-trimethyl-13-(2,6,6-trimethylcyclohex-1-en-1-yl)tridecahexaen-2,4,6,8,10,12-al	415-770-7	1638-05-7	STOT Rep. 2 * Skin Sens. 1 Aquatic Chronic 3	H373 * H317 H412	GHS08 GHS07 Wng	H373 * H317 H412			
606-069-00-9	spiro[1,3-dioxolane-2,5'-(4',4',8',8'-tetramethyl-hexahydro-3',9'-methanonaphthalene)]	415-460-1	154171-76-3	Aquatic Chronic 2	H411	GHS09	H411			
606-070-00-4	butroxydim (ISO); 5-(3-butyryl-2,4,6-trimethylphenyl)-2-[1-(ethoxyimino)propyl]-3-hydroxycyclohex-2-en-1-one	414-790-3	138164-12-2	Repr. 2 Acute Tox. 4 * Skin Irrit. 2 Aquatic Acute 1 Aquatic Chronic 1	H361fd H302 H315 H400 H410	GHS08 GHS07 GHS09 Wng	H361fd H302 H315 H410			
606-071-00-X	17-spiro(5,5-dimethyl-1,3-dioxan-2-yl)androsta-1,4-diene-3-one	421-050-3	13258-43-0	Aquatic Acute 1 Aquatic Chronic 1	H400 H410	GHS09 Wng	H410			
606-072-00-5	3-acetyl-1-phenyl-pyrrolidine-2,4-dione	421-600-2	719-86-8	STOT Rep. 2 * Aquatic Chronic 2	H373 * H411	GHS08 GHS09 Wng	H373 * H411			
606-073-00-0	4,4'-bis(dimethylamino)benzophenone; Michler's ketone	202-027-5	90-94-8	Carc. 1B Muta. 2 Eye Dam. 1	H350 H341 H318	GHS08 GHS05 Dgr	H350 H341 H318			
▼M1 606-074-00-6	reaction mass of: (1*R**,2*S**)-2-acetyl-1,2,3,4,5,6,7,8-octahydro-1,2,8,8-tetramethylnaphthalene; (2*R**,3*S**)-2-acetyl-1,2,3,4,5,6,7,8-octahydro-2,3,8,8-tetramethylnaphthalene	425-570-1	—	Aquatic Acute 1 Aquatic Chronic 1	H400 H410	GHS09 Wng	H410			

▼B

č. indexu	Medzinárodná identifikácia látok	č. v ES	č. CAS	Klasifikácia		Označovanie			Špecifické koncentračné limity, M-faktory	Poznámkas
				Kódy tried a kategórií nebezpečnosti	Kódy výstražných upozornení	Kódy piktogramov a výstražných slov	Kódy výstražných upozornení	Kódy ďalších výstražných upozornení		
606-075-00-1	1-benzyl-5-ethoxyimidazolidine-2,4-dione	417-340-4	65855-02-9	Acute Tox. 4 *	H302	GHS07 Wng	H302			
606-076-00-7	1-((2-quinolinyl-carbonyl)oxy)-2,5-pyrrolidinedione	418-630-3	136465-99-1	Eye Dam. 1 Skin Sens. 1	H318 H317	GHS05 GHS07 Dgr	H318 H317			
606-077-00-2	(3*S*,4*S*)-3-hexyl-4-[(*R*)-2-hydroxytridecyl]-2-oxetanone	418-650-2	104872-06-2	Aquatic Acute 1 Aquatic Chronic 1	H400 H410	GHS09 Wng	H410			
606-078-00-8	1-octylazepin-2-one	420-040-6	59227-88-2	Skin Corr. 1B Skin Sens. 1 Aquatic Chronic 2	H314 H317 H411	GHS05 GHS07 GHS09 Dgr	H314 H317 H411			
606-079-00-3	2-*n*-butyl-benzo[*d*]isothiazol-3-one	420-590-7	4299-07-4	Skin Corr. 1B Skin Sens. 1 Aquatic Acute 1 Aquatic Chronic 1	H314 H317 H400 H410	GHS05 GHS07 GHS09 Dgr	H314 H317 H410			

▼M1

—

▼B

606-081-00-4	(3β, 5α, 6β)-3-(acetyloxy)-5-bromo-6-hydroxy-androstan-17-one	419-790-7	4229-69-0	Skin Sens. 1 Aquatic Chronic 3	H317 H412	GHS07 Wng	H317 H412			
606-082-00-X	reaction mass of: butan-2-one oxime; syn-*O*,*O*'-di(butan-2-one oxime)diethoxysilane	406-930-7		STOT Rep. 1 Skin Sens. 1 Aquatic Chronic 3	H372 * H317 H412	GHS08 GHS07 Dgr	H372 * H317 H412			

▼B

č. indexu	Medzinárodná identifikácia látok	č. v ES	č. CAS	Klasifikácia		Označovanie			Špecifické koncentračné limity, M-faktory	Poznámkas
				Kódy tried a kategórií nebezpečnosti	Kódy výstražných upozornení	Kódy piktogramov a výstražných slov	Kódy výstražných upozornení	Kódy ďalších výstražných upozornení		
606-083-00-5	2-chloro-5-*sec*-hexadecylhydroquinone	407-750-1	137193-60-3	Eye Irrit. 2 Skin Irrit. 2 Skin Sens. 1 Aquatic Chronic 3	H319 H315 H317 H412	GHS07 Wng	H319 H315 H317 H412			
606-084-00-0	1-(4-methoxy-5-benzofuranyl)-3-phenyl-1,3-propanedione	414-540-3	484-33-3	Aquatic Acute 1 Aquatic Chronic 1	H400 H410	GHS09 Wng	H410			
606-085-00-6	(1*R*,4*S*)-2-azabicyclo[2.2.1]hept-5-en-3-one	418-530-1	79200-56-9	Acute Tox. 4 * Eye Dam. 1 Skin Sens. 1	H302 H318 H317	GHS05 GHS07 Dgr	H302 H318 H317			
606-086-00-1	1-(3,3-dimethylcyclohexyl)pent-4-en-1-one	422-330-8	56973-87-6	Aquatic Chronic 2	H411	GHS09	H411			
606-087-00-7	6-ethyl-5-fluoro-4(3*H*)-pyrimidone	422-460-5	137234-87-8	Acute Tox. 4 * Aquatic Acute 1 Aquatic Chronic 1	H302 H400 H410	GHS07 GHS09 Wng	H302 H410			
606-088-00-2	2,4,4,7-tetramethyl-6-octen-3-one	422-520-0	74338-72-0	Skin Irrit. 2 Aquatic Chronic 2	H315 H411	GHS07 GHS09 Wng	H315 H411			
606-089-00-8	reaction mass of: 1,4-diamino-2-chloro-3-phenoxyanthraquinone; 1,4-diamino-2,3-bis-phenoxyanthraquinone	423-220-2	12223-77-7	Aquatic Chronic 4	H413	—	H413			
▼M1										
606-090-00-3	1-[3-[(dimethylamino)methyl]-4-hydroxyphenyl]ethanone	430-920-1	73096-98-7	Acute Tox. 4 * Eye Dam. 1 Aquatic Chronic 3	H302 H318 H412	GHS05 GHS07 Dgr	H302 H318 H412			

▼B

č. indexu	Medzinárodná identifikácia látok	č. v ES	č. CAS	Klasifikácia		Označovanie			Špecifické koncentračné limity, M-faktory	Poznámkas
				Kódy tried a kategórií nebezpečnosti	Kódy výstražných upozornení	Kódy piktogramov a výstražných slov	Kódy výstražných upozornení	Kódy ďalších výstražných upozornení		
606-091-00-9	6-chloro-5-(2-chloroethyl)-1,3-dihydroindol-2-one	421-320-0	118289-55-7	Aquatic Acute 1 Aquatic Chronic 1	H400 H410	GHS09 Wng	H410			
606-092-00-4	reaction mass of: (*E*)-oxacyclohexadec-12-en-2-one; (*E*)-oxacyclohexadec-13-en-2-one; a) (*Z*)-oxacyclohexadec-(12)-en-2-one and b) (*Z*)-oxacyclohexadec-(13)-en-2-one	422-320-3		Aquatic Acute 1 Aquatic Chronic 1	H400 H410	GHS09 Wng	H410			
▼M1 606-093-00-X	5-ethyl-2,4-dihydro-4-(2-phenoxyethyl)-3*H*-1,2,4-triazol-3-one	414-470-3	95885-13-5	Acute Tox. 4 * Aquatic Chronic 3	H302 H412	GHS07 Wng	H302 H412			
606-094-00-5	*N*-[ethyl(3-methylbutyl)amino]-3-methyl-1-phenyl-spiro[[1]benzo-pyrano[2,3-c]pyrazole-4(1*H*),1'(3'*H*)-isobenzofuran]-3'-one	417-460-7	—	Aquatic Chronic 4	H413	—	H413			
606-095-00-0	(*R*,*S*)-2-azabicyclo[2.2.1]hept-5-en-3-one	421-830-3	49805-30-3	Acute Tox. 4 * Skin Sens. 1	H302 H317	GHS07 Wng	H302 H317			
606-096-00-6	3-(6-*O*-(6-desoxy-α-l-mannopyranosyl-*O*-(α-d-glucopyranosyl)-(β-d-glucopyranosyl)oxy)-2-(3,4-dihydroxyphenyl)-5,7-dihydroxy-4*H*-1-benzopyran-4-one	424-170-4	130603-71-3	Skin Sens. 1 Aquatic Chronic 2	H317 H411	GHS07 GHS09 Wng	H317 H411			
606-097-00-1	2,2''-dihydroxy-4,4''-(2-hydroxypropane-1,3-diyldioxy)dibenzophenone	424-210-0	23911-85-5	Aquatic Chronic 4	H413	—	H413			
606-098-00-7	1-benzyl-5-(hexadecyloxy)-2,4-imidazolidinedione	431-220-9	158574-65-3	Aquatic Chronic 4	H413	—	H413			

▼M1

č. indexu	Medzinárodná identifikácia látok	č. v ES	č. CAS	Klasifikácia		Označovanie			Špecifické koncentračné limity, M-faktory	Poznámkas
				Kódy tried a kategórií nebezpečnosti	Kódy výstražných upozornení	Kódy piktogramov a výstražných slov	Kódy výstražných upozornení	Kódy ďalších výstražných upozornení		
606-099-00-2	5-methoxy-4'-(trifluoromethyl)valerophenone	425-000-1	61718-80-7	Aquatic Chronic 2	H411	GHS09	H411			
606-100-00-6	2-butyryl-3-hydroxy-5-thiocyclohexan-3-yl-cyclohex-2-en-1-one	425-150-8	94723-86-1	Repr. 1B Acute Tox. 4 * Skin Sens. 1 Aquatic Chronic 3	H360F*** H302 H317 H412	GHS08 GHS07 Dgr	H360F*** H302 H317 H412			
606-101-00-1	reaction mass of: 1,5-bis[(2-ethylhexyl)amino]-9,10-anthracenedione; 1-[(2-ethylhexyl)amino]-5-[3-[(2-ethylhexyl)oxy]propyl]amino-9,10-anthracenedione; 1,5-bis[3-[(2-ethylhexyl)oxy]propyl]amino-9,10-anthracenedione; 1-[(2-ethylhexyl)amino]-5-[(3-methoxypropyl)amino]-9,10-anthracene dione; 1-[3-[(2-ethylhexyl)oxy]propyl]amino-5-[(3-methoxypropyl)amino]-9,10-anthracenedione; 1,5-bis[(3-methyloxypropyl)amino]-9,10-anthracenedione	426-050-7	165038-51-7	Aquatic Acute 1 Aquatic Chronic 1	H400 H410	GHS09 Wng	H410			
606-102-00-7	4-(3-triethoxysilylpropoxy)-2-hydroxybenzophenone	431-490-8	79876-59-8	Aquatic Chronic 2	H411	GHS09	H411			
606-103-00-2	1-(4-(*trans*-4-ethylcyclohexyl)phenyl)ethanone	426-460-6	—	Skin Sens. 1	H317	GHS07 Wng	H317			
606-104-00-8	1-(4-(*trans*-4-pentylcyclohexyl)phenyl)ethanone	426-830-7	78531-59-6	Skin Sens. 1 Aquatic Chronic 4	H317 H413	GHS07 Wng	H317 H413			

▼M1

č. indexu	Medzinárodná identifikácia látok	č. v ES	č. CAS	Klasifikácia		Označovanie			Špecifické koncentračné limity, M-faktory	Poznámkas
				Kódy tried a kategórií nebezpečnosti	Kódy výstražných upozornení	Kódy piktogramov a výstražných slov	Kódy výstražných upozornení	Kódy ďalších výstražných upozornení		
606-105-00-3	3,4,3',4'-tetraphenyl-1,1'-ethandiylbispyrol-2,5-dione	431-500-0	226065-73-2	Skin Sens. 1 Aquatic Chronic 4	H317 H413	GHS07 Wng	H317 H413			
606-106-00-9	1-(4-(*trans*-4-butylcyclohexyl)phenyl)ethanone	427-320-7	83626-30-6	Skin Sens. 1 Aquatic Chronic 4	H317 H413	GHS07 Wng	H317 H413			
606-107-00-4	8-azaspiro[4.5]decane-7,9-dione	427-770-4	1075-89-4	Acute Tox. 3 * Aquatic Chronic 2	H301 H411	GHS06 GHS09 Dgr	H301 H411			
606-108-00-X	1,1,1,2,2,4,5,5,5-nonafluoro-4-(trifluoromethyl)-3-pentanone	436-710-6	756-13-8	Aquatic Chronic 3	H412	—	H412			

▼M5

606-109-00-5	2-(4-methyl-3-pentenyl)anthraquinone	428-320-1	71308-16-2	Acute Tox. 4 * Skin Sens. 1 Aquatic Chronic 4	H302 H317 H413	GHS07 Wng	H302 H317 H413			

▼M1

606-110-00-0	5-ethoxy-5*H*-furan-2-one	428-330-4	2833-30-9	Skin Corr. 1B Acute Tox. 4 * Acute Tox. 4 * STOT RE 2 * Skin Sens. 1	H314 H312 H302 H373** H317	GHS05 GHS08 GHS07 Dgr	H314 H312 H302 H373** H317			
606-111-00-6	5-amino-6-methyl-1,3-dihydrobenzoimidazol-2-one	428-410-9	67014-36-2	Acute Tox. 4 * Skin Sens. 1 Aquatic Chronic 2	H302 H317 H411	GHS07 GHS09 Wng	H302 H317 H411			
606-112-00-1	(4a*R**,8a*R**)-4a,5,9,10,11,12-hexahydro-3-methoxy-11-methyl-6*H*-benzofuro[3a,3,2-ef][2]benzazepin-6-one	428-690-2	1668-86-6	Acute Tox. 4 * Eye Irrit. 2 Aquatic Chronic 3	H302 H319 H412	GHS07 Wng	H302 H319 H412			

▼M1

č. indexu	Medzinárodná identifikácia látok	č. v ES	č. CAS	Klasifikácia		Označovanie			Špecifické koncentračné limity, M-faktory	Poznámkas
				Kódy tried a kategórií nebezpečnosti	Kódy výstražných upozornení	Kódy piktogramov a výstražných slov	Kódy výstražných upozornení	Kódy ďalších výstražných upozornení		
▼M5										
606-113-00-7	1-[4-(4-benzoylphenylsulfanyl)phenyl]-2-methyl-2-(4-methylphenylsulfonyl)propan-1-one	429-040-0	272460-97-6	Eye Dam. 1 Aquatic Chronic 4	H318 H413	GHS05 Dgr	H318 H413			
▼M1										
606-114-00-2	4,4',5,5',6,6',7,7'-octachloro-(2,2')biisoindolyl-1,1',3,3'-tetraone	429-150-9	67887-47-2	Aquatic Chronic 4	H413	—	H413			
606-115-00-8	profoxydim (ISO); 2-{(*EZ*)-1-[(2*RS*)-2-(4-chlorophenoxy)propoxyimino]butyl}-3-hydroxy-5-(thian-3-yl)cyclohex-2-en-1-one	—	139001-49-3	Carc. 2 Repr. 2 Skin Sens. 1	H351 H361d H317	GHS08 GHS07 Wng	H351 H361d H317			
606-116-00-3	tepraloxydim (ISO); (*RS*)-(*EZ*)-2-{1-[(2*E*)-3-chloroallyloxyimino]propyl}-3-hydroxy-5-perhydropyran-4-ylcyclohex-2-en-1-one	—	149979-41-9	Carc. 2 Repr. 2	H351 H361fd	GHS08 Wng	H351 H361fd			
606-117-00-9	2,6-bis(1,1-dimethylethyl)-4-(phenylenemethylene)cyclohexa-2,5-dien-1-one	429-460-4	7078-98-0	Skin Sens. 1 Aquatic Chronic 4	H317 H413	GHS07 Wng	H317 H413			

▼M1

č. indexu	Medzinárodná identifikácia látok	č. v ES	č. CAS	Klasifikácia		Označovanie			Špecifické koncentračné limity, M-faktory	Poznámkas
				Kódy tried a kategórií nebezpečnosti	Kódy výstražných upozornení	Kódy piktogramov a výstražných slov	Kódy výstražných upozornení	Kódy ďalších výstražných upozornení		
606-118-00-4	*N*-(1,3-dimethylbutyl)-*N*'-(phenyl)-1,4-benzoquinonediimine	429-640-2	52870-46-9	Eye Irrit. 2 Aquatic Acute 1 Aquatic Chronic 1	H319 H400 H410	GHS07 GHS09 Wng	H319 H410			
606-119-00-X	(*E*)-3-methyl-5-cyclopentadecen-1-one	429-900-5	—	Skin Sens. 1 Aquatic Acute 1 Aquatic Chronic 1	H317 H400 H410	GHS07 GHS09 Wng	H317 H410			
606-120-00-5	2,5-dihydroxy-5-methyl-3-(morpholin-4-yl)-2-cyclopenten-1-one	430-170-5	114625-74-0	Acute Tox. 4 * Aquatic Chronic 3	H302 H412	GHS07 Wng	H302 H412			
606-121-00-0	(+)-(1*S*,2*S*,3*S*,5*R*)-2,6,6-trimethylbicyclo[3.1.1]heptane-3-spiro-1'-(cyclohex-2'-en-4'-one)	430-460-1	133636-82-5	Skin Corr. 1B Skin Sens. 1 Aquatic Acute 1 Aquatic Chronic 1	H314 H317 H400 H410	GHS05 GHS07 GHS09 Dgr	H314 H317 H410			

▼M1

č. indexu	Medzinárodná identifikácia látok	č. v ES	č. CAS	Klasifikácia		Označovanie			Špecifické koncentračné limity, M-faktory	Poznámkas
				Kódy tried a kategórií nebezpečnosti	Kódy výstražných upozornení	Kódy piktogramov a výstražných slov	Kódy výstražných upozornení	Kódy ďalších výstražných upozornení		
606-122-00-6	3-(2-bromopropionoyl)-4,4-dimethyl-1,3-oxazolan-2-one	430-820-8	114341-88-7	Acute Tox. 4 * STOT RE 2 * Skin Irrit. 2 Eye Dam. 1 Skin Sens. 1 Aquatic Acute 1 Aquatic Chronic 1	H302 H373** H315 H318 H317 H400 H410	GHS05 GHS08 GHS07 GHS09 Dgr	H302 H373** H315 H318 H317 H410			
606-123-00-1	4-hexadecyl-1-phenylpyrazolidin-3-one	430-840-7	—	Skin Sens. 1 Aquatic Chronic 4	H317 H413	GHS07 Wng	H317 H413			
606-124-00-7	1-cyclopropyl-3-(2-methylthio-4-trifluoromethylphenyl)-1,3-propanedione	421-080-7	161462-35-7	STOT RE 2 * Aquatic Acute 1 Aquatic Chronic 1	H373** H400 H410	GHS08 GHS09 Wng	H373** H410			
606-125-00-2	1-benzylimidazolidine-2,4-dione	421-340-1	6777-05-5	Acute Tox. 4 *	H302	GHS07 Wng	H302			
606-126-00-8	1,4-bis(2,3-dihydroxypropylamino)anthraquinone	421-470-7	99788-75-7	Aquatic Chronic 2	H411	GHS09	H411			
606-128-00-9	2,2'-(1,3-phenylene)bis[5-chloro-1*H*-isoindole]-1,3(2*H*)-dione	422-650-8	148935-94-8	Aquatic Chronic 4	H413	—	H413			
606-129-00-4	5-amino-[2*S*-di(methylphenyl)amino]-1,6-diphenyl-4*Z*-hexen-3-one; (2*S*,4*Z*)-5-amino-2-(dibenzylamino)-1,6-diphenylhex-4-en-3-one	423-090-7	156732-13-7	Aquatic Chronic 4	H413	—	H413			
606-130-00-X	4-(1,4-dioxa-spiro[4.5]dec-8-yl)-cyclohexanone	423-860-2	56309-94-5	Skin Sens. 1 Aquatic Chronic 3	H317 H412	GHS07 Wng	H317 H412			

▼M1

č. indexu	Medzinárodná identifikácia látok	č. v ES	č. CAS	Klasifikácia		Označovanie			Špecifické koncentračné limity, M-faktory	Poznámkas
				Kódy tried a kategórií nebezpečnosti	Kódy výstražných upozornení	Kódy piktogramov a výstražných slov	Kódy výstražných upozornení	Kódy ďalších výstražných upozornení		
606-131-00-5	cyclic 3-(1,2-ethanediylacetale)-estra-5(10),9(11)-diene-3,17-dione	427-230-8	5571-36-8	Repr. 1B STOT RE 2 * Aquatic Chronic 2	H360F*** H373** H411	GHS08 GHS09 Dgr	H360F*** H373** H411			
606-132-00-0	(6β)-6,19-epoxyandrost-4-ene-3,17-dione	433-490-3	6563-83-3	Skin Sens. 1 Aquatic Chronic 3	H317 H412	GHS07 Wng	H317 H412			
606-134-00-1	androsta-1,4,9(11)-triene-3,17-dione	433-560-3	15375-21-0	Repr. 2	H361f***	GHS08 Wng	H361f***			
606-135-00-7	cyclohexadecanone	438-930-8	2550-52-9	Aquatic Chronic 4	H413	—	H413			
606-136-00-2	(3*S*,6*R*,9*S*,12*R*,15*S*,18*R*,21*S*,24*R*)-6,18-dibenzyl-3,9,15,21-tetraisobutyl-4,10,12,16,22,24-hexamethyl-1,7,13,19-tetraoxa-4,10,16,22-tetraazacyclo-tetracosane-2,5,8,11,14,17,20,23-octaone	444-350-6	133413-70-4	Eye Irrit. 2 Aquatic Chronic 4	H319 H413	GHS07 Wng	H319 H413			
606-137-00-8	*trans*-7,7'-dimethyl-(4*H*,4*H*')-(2,2')bi[benzo[1,4]thiazinylidene]-3,3'-dione	444-750-0	211387-26-7	Aquatic Chronic 4	H413	—	H413			
606-138-00-3	(2-butyl-5-nitrobenzofuran-3-yl)[4-(3-dibutylaminopropoxy)phenyl]methanone	444-800-1	141645-23-0	Flam. Liq. 3 Acute Tox. 4 * STOT RE 2 * Skin Irrit. 2 Eye Dam. 1 Skin Sens. 1 Aquatic Acute 1 Aquatic Chronic 1	H226 H302 H373** H315 H318 H317 H400 H410	GHS02 GHS05 GHS08 GHS07 GHS09 Dgr	H226 H302 H373** H315 H318 H317 H410		M=10	

▼M1

č. indexu	Medzinárodná identifikácia látok	č. v ES	č. CAS	Klasifikácia		Označovanie			Špecifické koncentračné limity, M-faktory	Poznámkas
				Kódy tried a kategórií nebezpečnosti	Kódy výstražných upozornení	Kódy piktogramov a výstražných slov	Kódy výstražných upozornení	Kódy ďalších výstražných upozornení		
606-139-00-9	(*S*)-4-(3,4-dichlorophenyl)-3,4-dihydro-2*H*-naphthalen-1-one	444-830-5	124379-29-9	Aquatic Chronic 4	H413	—	H413			
606-140-00-4	2-hydroxy-1-(4-(4-(2-hydroxy-2-methylpropionyl)benzyl)phenyl)-2-methylpropan-1-one	444-860-9	474510-57-1	STOT RE 2 * Aquatic Acute 1 Aquatic Chronic 1	H373** H400 H410	GHS08 GHS09 Wng	H373** H410			
606-141-00-X	sodium 3-(methoxycarbonyl)-4-oxo-3,4,5,6-tetrahydro-2-pyridinolate	418-410-7	—	Eye Irrit. 2	H319	GHS07 Wng	H319			
606-142-00-5	reaction mass of: (1*RS*,2*SR*,7*SR*,8*SR,E*) 9 and 10-ethylidene-3-oxatricyclo[6.2.1.0(^{2,7})]undecan-4-one; (1*RS*,2*SR*,7*SR*,8*SR,Z*)-10-ethylidene-3-oxatricyclo[6.2.1.0(^{2,7})]undecan-4-one; (1*RS*,2*SR*,7*SR*,8*SR,Z*)-9-ethylidene-3-oxatricyclo[6.2.1.0(^{2,7})]undecan-4-one	434-290-9	—	Acute Tox. 4 * Aquatic Chronic 2	H302 H411	GHS07 GHS09 Wng	H302 H411			

▼B

č. indexu	Medzinárodná identifikácia látok	č. v ES	č. CAS	Klasifikácia		Označovanie			Špecifické koncentračné limity, M-faktory	Poznámkas
				Kódy tried a kategórií nebezpečnosti	Kódy výstražných upozornení	Kódy piktogramov a výstražných slov	Kódy výstražných upozornení	Kódy ďalších výstražných upozornení		
▼M3 606-143-00-0	abamectin (combination of avermectin B1a and avermectin B1b) (ISO) [1] avermectin B1a (purity ≥ 80 %); [2]	_ [1] 265-610-3 [2]	71751-41-2 [1] 65195-55-3 [2]	Repr. 2 Acute Tox. 2 Acute Tox. 1 STOT RE 1 Aquatic Acute 1 Aquatic Chronic 1	H361d H300 H330 H372 (nervový systém) H400 H410	GHS06 GHS08 GHS09 Dgr	H361d H300 H330 H372 (nervový systém) H410		STOT RE 1; H372: C ≥ 5 % STOT RE 2; H373: 0,5 % ≤ C < 5% M = 10 000	
606-144-00-6	acequinocyl (ISO); 3-dodecyl-1,4-dioxo-1,4-dihydronaphthalen-2-yl acetate	—	57960-19-7	Skin Sens. 1 STOT SE 1 STOT RE 2 Aquatic Acute 1 Aquatic Chronic 1	H317 H370 (pľúca) (inhalácia) H373 (krvný systém) H400 H410	GHS07 GHS08 GHS09 Dgr	H317 H370 (pľúca) (inhalácia) H373 (krvný systém) H410		M = 1 000	
▼M6 606-145-00-1	sulcotrione (ISO); 2-[2-chloro-4-(methylsulfonyl)benzoyl]cyclohexane-1,3-dione		99105-77-8	Repr. 2 STOT RE 2 Skin Sens. 1A Aquatic Acute 1 Aquatic Chronic 1	H361d H373 (obličky) H317 H400 H410	GHS08 GHS07 GHS09 Wng	H361d H373 (obličky) H317 H410		M = 1 M = 10	

▼B

č. indexu	Medzinárodná identifikácia látok	č. v ES	č. CAS	Klasifikácia		Označovanie			Špecifické koncentračné limity, M-faktory	Poznámkas
				Kódy tried a kategórií nebezpečnosti	Kódy výstražných upozornení	Kódy piktogramov a výstražných slov	Kódy výstražných upozornení	Kódy ďalších výstražných upozornení		
607-001-00-0	formic acid ... %	200-579-1	64-18-6	Skin Corr. 1A	H314	GHS05 Dgr	H314		Skin Corr. 1A; H314: C ≥ 90 % Skin Corr. 1B; H314: 10 % ≤ C < 90 % Skin Irrit. 2; H315: 2 % ≤ C < 10 % Eye Irrit. 2; H319: 2 % ≤ C < 10 %	B
607-002-00-6	acetic acid ... %	200-580-7	64-19-7	Flam. Liq. 3 Skin Corr. 1A	H226 H314	GHS02 GHS05 Dgr	H226 H314		Skin Corr. 1A; H314: C ≥ 90 % Skin Corr. 1B; H314: 25 % ≤ C < 90 % Skin Irrit. 2; H315: 10 % ≤ C < 25 % Eye Irrit. 2; H319: 10 % ≤ C < 25 %	B
▼M1										
607-003-00-1	chloroacetic acid	201-178-4	79-11-8	Acute Tox. 3 * Acute Tox. 3 * Acute Tox. 3 * Skin Corr. 1B Aquatic Acute 1	H331 H311 H301 H314 H400	GHS06 GHS05 GHS09 Dgr	H331 H311 H301 H314 H400		STOT SE 3; H335: C ≥ 5 %	

▼B

č. indexu	Medzinárodná identifikácia látok	č. v ES	č. CAS	Klasifikácia		Označovanie			Špecifické koncentračné limity, M-faktory	Poznámkas
				Kódy tried a kategórií nebezpečnosti	Kódy výstražných upozornení	Kódy piktogramov a výstražných slov	Kódy výstražných upozornení	Kódy ďalších výstražných upozornení		
607-004-00-7	TCA (ISO); trichloroacetic acid	200-927-2	76-03-9	Skin Corr. 1A Aquatic Acute 1 Aquatic Chronic 1	H314 H400 H410	GHS05 GHS09 Dgr	H314 H410		STOT Single 3; H335: C ≥ 1 %	
607-005-00-2	TCA-sodium (ISO); sodium trichloroacetate	211-479-2	650-51-1	STOT Single 3 Aquatic Acute 1 Aquatic Chronic 1	H335 H400 H410	GHS07 GHS09 Wng	H335 H410			
607-006-00-8	oxalic acid	205-634-3	144-62-7	Acute Tox. 4 * Acute Tox. 4 *	H312 H302	GHS07 Wng	H312 H302		*	
▼M1 607-007-00-3	salts of oxalic acid with the exception of those specified elsewhere in this Annex	—	—	Acute Tox. 4 * Acute Tox. 4 *	H312 H302	GHS07 Wng	H312 H302		*	A
▼B 607-008-00-9	acetic anhydride	203-564-8	108-24-7	Flam. Liq. 3 Acute Tox. 4 * Acute Tox. 4 * Skin Corr. 1B	H226 H332 H302 H314	GHS02 GHS05 GHS07 Dgr	H226 H332 H302 H314		Skin Corr. 1B; H314: C ≥ 25 % Skin Irrit. 2; H315: 5 % ≤ C < 25 % Eye Dam. 1; H318: 5 % ≤ C < 25 % Eye Irrit. 2; H319: 1 % ≤ C < 5 % STOT Single 3; H335: C ≥ 5 %	

▼B

č. indexu	Medzinárodná identifikácia látok	č. v ES	č. CAS	Klasifikácia		Označovanie			Špecifické koncentračné limity, M-faktory	Poznámkas
				Kódy tried a kategórií nebezpečnosti	Kódy výstražných upozornení	Kódy piktogramov a výstražných slov	Kódy výstražných upozornení	Kódy ďalších výstražných upozornení		
607-009-00-4	phthalic anhydride	201-607-5	85-44-9	Acute Tox. 4 * STOT Single 3 Skin Irrit. 2 Eye Dam. 1 Resp. Sens. 1 Skin Sens. 1	H302 H335 H315 H318 H334 H317	GHS08 GHS05 GHS07 Dgr	H302 H335 H315 H318 H334 H317			
607-010-00-X	propionic anhydride	204-638-2	123-62-6	Skin Corr. 1B	H314	GHS05 Dgr	H314		Skin Corr. 1B; H314: C ≥ 25 % Skin Irrit. 2; H315: 10 % ≤ C < 25 % Eye Irrit. 2; H319: 10 % ≤ C < 25 %	
607-011-00-5	acetyl chloride	200-865-6	75-36-5	Flam. Liq. 2 Skin Corr. 1B	H225 H314	GHS02 GHS05 Dgr	H225 H314	EUH014		
▼M1 607-012-00-0	benzoyl chloride	202-710-8	98-88-4	Acute Tox. 4 * Acute Tox. 4 * Acute Tox. 4 * Skin Corr. 1B Skin Sens. 1	H332 H312 H302 H314 H317	GHS05 GHS07 Dgr	H332 H312 H302 H314 H317			
▼B 607-013-00-6	dimethyl carbonate	210-478-4	616-38-6	Flam. Liq. 2	H225	GHS02 Dgr	H225			
607-014-00-1	methyl formate	203-481-7	107-31-3	Flam. Liq. 1 Acute Tox. 4 * Acute Tox. 4 * Eye Irrit. 2 STOT Single 3	H224 H332 H302 H319 H335	GHS02 GHS07 Dgr	H224 H332 H302 H319 H335			

▼B

č. indexu	Medzinárodná identifikácia látok	č. v ES	č. CAS	Klasifikácia		Označovanie			Špecifické koncentračné limity, M-faktory	Poznámkas
				Kódy tried a kategórií nebezpečnosti	Kódy výstražných upozornení	Kódy piktogramov a výstražných slov	Kódy výstražných upozornení	Kódy ďalších výstražných upozornení		
607-015-00-7	ethyl formate	203-721-0	109-94-4	Flam. Liq. 2 Acute Tox. 4 * Acute Tox. 4 * Eye Irrit. 2 STOT Single 3	H225 H332 H302 H319 H335	GHS02 GHS07 Dgr	H225 H332 H302 H319 H335			
607-016-00-2	propyl formate; [1] isopropyl formate [2]	203-798-0 [1] 210-901-2 [2]	110-74-7 [1] 625-55-8 [2]	Flam. Liq. 2 Eye Irrit. 2 STOT Single 3 STOT Single 3	H225 H319 H335 H336	GHS02 GHS07 Dgr	H225 H319 H335 H336			C
607-017-00-8	butyl formate; [1] *tert*-butyl formate; [2] isobutyl formate [3]	209-772-5 [1] 212-105-0 [2] 208-818-1 [3]	592-84-7 [1] 762-75-4 [2] 542-55-2 [3]	Flam. Liq. 2 Eye Irrit. 2 STOT Single 3	H225 H319 H335	GHS02 GHS07 Dgr	H225 H319 H335			C
607-018-00-3	isopentyl formate; [1] 2-methylbutyl formate [2]	203-769-2 [1] 252-343-2 [2]	110-45-2 [1] 35073-27-9 [2]	Flam. Liq. 2 Eye Irrit. 2 STOT Single 3	H225 H319 H335	GHS02 GHS07 Dgr	H225 H319 H335			C
607-019-00-9	methyl chloroformate	201-187-3	79-22-1	Flam. Liq. 2 Acute Tox. 2 * Acute Tox. 4 * Acute Tox. 4 * Skin Corr. 1B	H225 H330 H312 H302 H314	GHS02 GHS06 GHS05 Dgr	H225 H330 H312 H302 H314			
607-020-00-4	ethyl chloroformate	208-778-5	541-41-3	Flam. Liq. 2 Acute Tox. 2 * Acute Tox. 4 * Skin Corr. 1B	H225 H330 H302 H314	GHS02 GHS06 GHS05 Dgr	H225 H330 H302 H314			
607-021-00-X	methyl acetate	201-185-2	79-20-9	Flam. Liq. 2 Eye Irrit. 2 STOT Single 3	H225 H319 H336	GHS02 GHS07 Dgr	H225 H319 H336	EUH066		

▼B

č. indexu	Medzinárodná identifikácia látok	č. v ES	č. CAS	Klasifikácia		Označovanie			Špecifické koncentračné limity, M-faktory	Poznámkas
				Kódy tried a kategórií nebezpečnosti	Kódy výstražných upozornení	Kódy piktogramov a výstražných slov	Kódy výstražných upozornení	Kódy ďalších výstražných upozornení		
607-022-00-5	ethyl acetate	205-500-4	141-78-6	Flam. Liq. 2 Eye Irrit. 2 STOT Single 3	H225 H319 H336	GHS02 GHS07 Dgr	H225 H319 H336	EUH066		
▼M6 607-023-00-0	vinyl acetate	203-545-4	108-05-4	Flam. Liq. 2 Carc. 2 Acute Tox. 4 STOT SE 3	H225 H351 H332 H335	GHS02 GHS08 GHS07 Dgr	H225 H351 H332 H335			D
▼B 607-024-00-6	propyl acetate; [1] isopropyl acetate [2]	203-686-1 [1] 203-561-1 [2]	109-60-4 [1] 108-21-4 [2]	Flam. Liq. 2 Eye Irrit. 2 STOT Single 3	H225 H319 H336	GHS02 GHS07 Dgr	H225 H319 H336	EUH066		C
607-025-00-1	*n*-butyl acetate	204-658-1	123-86-4	Flam. Liq. 3 STOT Single 3	H226 H336	GHS02 GHS07 Wng	H226 H336	EUH066		
607-026-00-7	*sec*-butyl acetate; [1] isobutyl acetate; [2] *tert*-butyl acetate [3]	203-300-1 [1] 203-745-1 [2] 208-760-7 [3]	105-46-4 [1] 110-19-0 [2] 540-88-5 [3]	Flam. Liq. 2	H225	GHS02 Dgr	H225	EUH066		C
607-027-00-2	methyl propionate	209-060-4	554-12-1	Flam. Liq. 2 Acute Tox. 4 *	H225 H332	GHS02 GHS07 Dgr	H225 H332			
607-028-00-8	ethyl propionate	203-291-4	105-37-3	Flam. Liq. 2	H225	GHS02 Dgr	H225			
607-029-00-3	*n*-butyl propionate; [1] *sec*-butyl propionate; [2] iso-butyl propionate [4]	209-669-5 [1] [2] 208-746-0 [4]	590-01-2 [1] 591-34-4 [2] 540-42-1 [4]	Flam. Liq. 3	H226	GHS02 Wng	H226			C
607-030-00-9	propyl propionate	203-389-7	106-36-5	Flam. Liq. 3 Acute Tox. 4 *	H226 H332	GHS02 GHS07 Wng	H226 H332			

▼B

č. indexu	Medzinárodná identifikácia látok	č. v ES	č. CAS	Klasifikácia		Označovanie			Špecifické koncentračné limity, M-faktory	Poznámkas
				Kódy tried a kategórií nebezpečnosti	Kódy výstražných upozornení	Kódy piktogramov a výstražných slov	Kódy výstražných upozornení	Kódy ďalších výstražných upozornení		
607-031-00-4	butyl butyrate	203-656-8	109-21-7	Flam. Liq. 3	H226	GHS02 Wng	H226			C
607-032-00-X	ethyl acrylate	205-438-8	140-88-5	Flam. Liq. 2 Acute Tox. 4 * Acute Tox. 4 * Acute Tox. 4 * Eye Irrit. 2 STOT Single 3 Skin Irrit. 2 Skin Sens. 1	H225 H332 H312 H302 H319 H335 H315 H317	GHS02 GHS07 Dgr	H225 H332 H312 H302 H319 H335 H315 H317		Skin Irrit. 2; H315: C ≥ 5 % Eye Irrit. 2; H319: C ≥ 5 % STOT Single 3; H335: C ≥ 5 %	D
607-033-00-5	*n*-butyl methacrylate	202-615-1	97-88-1	Flam. Liq. 3 Eye Irrit. 2 STOT Single 3 Skin Irrit. 2 Skin Sens. 1	H226 H319 H335 H315 H317	GHS02 GHS07 Wng	H226 H319 H335 H315 H317			D
607-034-00-0	methyl acrylate; methyl propenoate	202-500-6	96-33-3	Flam. Liq. 2 Acute Tox. 4 * Acute Tox. 4 * Acute Tox. 4 * Eye Irrit. 2 STOT Single 3 Skin Irrit. 2 Skin Sens. 1	H225 H332 H312 H302 H319 H335 H315 H317	GHS02 GHS07 Dgr	H225 H332 H312 H302 H319 H335 H315 H317			D
607-035-00-6	methyl methacrylate; methyl 2-methylprop-2-enoate; methyl 2-methylpropenoate	201-297-1	80-62-6	Flam. Liq. 2 STOT Single 3 Skin Irrit. 2 Skin Sens. 1	H225 H335 H315 H317	GHS02 GHS07 Dgr	H225 H335 H315 H317			D

▼B

č. indexu	Medzinárodná identifikácia látok	č. v ES	č. CAS	Klasifikácia		Označovanie			Špecifické koncentračné limity, M-faktory	Poznámkas
				Kódy tried a kategórií nebezpečnosti	Kódy výstražných upozornení	Kódy piktogramov a výstražných slov	Kódy výstražných upozornení	Kódy ďalších výstražných upozornení		
607-036-00-1	2-methoxyethyl acetate; methylglycol acetate	203-772-9	110-49-6	Repr. 1B Acute Tox. 4 * Acute Tox. 4 * Acute Tox. 4 *	H360FD H332 H312 H302	GHS08 GHS07 Dgr	H360FD H332 H312 H302			
▼M1 607-037-00-7	2-ethoxyethyl acetate; ethylglycol acetate	203-839-2	111-15-9	Flam. Liq. 3 Repr. 1B Acute Tox. 4 * Acute Tox. 4 * Acute Tox. 4 *	H226 H360FD H332 H312 H302	GHS02 GHS08 GHS07 Dgr	H226 H360FD H332 H312 H302			
▼B 607-038-00-2	2-butoxyethyl acetate; butylglycol acetate	203-933-3	112-07-2	Acute Tox. 4 * Acute Tox. 4 *	H332 H312	GHS07 Wng	H332 H312			
607-039-00-8	2,4-D (ISO); 2,4-dichlorophenoxyacetic acid	202-361-1	94-75-7	Acute Tox. 4 * STOT Single 3 Eye Dam. 1 Skin Sens. 1 Aquatic Chronic 3	H302 H335 H318 H317 H412	GHS05 GHS07 Dgr	H302 H335 H318 H317 H412			
607-040-00-3	salts of 2,4-D	—	—	Acute Tox. 4 * Eye Dam. 1 Skin Sens. 1 Aquatic Chronic 2	H302 H318 H317 H411	GHS05 GHS07 GHS09 Dgr	H302 H318 H317 H411			A
607-041-00-9	2,4,5-T (ISO); 2,4,5-trichlorophenoxy acetic acid	202-273-3	93-76-5	Acute Tox. 4 * Eye Irrit. 2 STOT Single 3 Skin Irrit. 2 Aquatic Acute 1 Aquatic Chronic 1	H302 H319 H335 H315 H400 H410	GHS07 GHS09 Wng	H302 H319 H335 H315 H410			

▼B

č. indexu	Medzinárodná identifikácia látok	č. v ES	č. CAS	Klasifikácia		Označovanie			Špecifické koncentračné limity, M-faktory	Poznámkas
				Kódy tried a kategórií nebezpečnosti	Kódy výstražných upozornení	Kódy piktogramov a výstražných slov	Kódy výstražných upozornení	Kódy ďalších výstražných upozornení		
607-042-00-4	salts and esters of 2,4,5-T; salts and esters of 2,4,5-trichlorophenoxy acetic acid	—	—	Acute Tox. 4 * Eye Irrit. 2 STOT Single 3 Skin Irrit. 2 Aquatic Acute 1 Aquatic Chronic 1	H302 H319 H335 H315 H400 H410	GHS07 GHS09 Wng	H302 H319 H335 H315 H410			A
607-043-00-X	dicamba (ISO); 2,5-dichloro-6-methoxybenzoic acid; 3,6-dichloro-2-methoxybenzoic acid	217-635-6	1918-00-9	Acute Tox. 4 * Eye Dam. 1 Aquatic Chronic 3	H302 H318 H412	GHS05 GHS07 Dgr	H302 H318 H412			
607-044-00-5	3,6-dichloro-*o*-anisic acid, compound with dimethylamine (1:1); [1] potassium 3,6-dichloro-*o*-anisate [2]	218-951-7 [1] 233-002-7 [2]	2300-66-5 [1] 10007-85-9 [2]	Eye Irrit. 2 Aquatic Chronic 3	H319 H412	GHS07 Wng	H319 H412			
607-045-00-0	dichlorprop (ISO); 2-(2,4-dichlorophenoxy) propionic acid	204-390-5	120-36-5	Acute Tox. 4 * Acute Tox. 4 * Skin Irrit. 2 Eye Dam. 1	H312 H302 H315 H318	GHS05 GHS07 Dgr	H312 H302 H315 H318			
607-046-00-6	salts of dichlorprop	—	—	Acute Tox. 4 * Acute Tox. 4 * Acute Tox. 4 *	H332 H312 H302	GHS07 Wng	H332 H312 H302			A
607-047-00-1	fenoprop (ISO); 2-(2,4,5-trichlorophenoxy)propionic acid	202-271-2	93-72-1	Acute Tox. 4 * Skin Irrit. 2 Aquatic Acute 1 Aquatic Chronic 1	H302 H315 H400 H410	GHS07 GHS09 Wng	H302 H315 H410			

▼B

č. indexu	Medzinárodná identifikácia látok	č. v ES	č. CAS	Klasifikácia		Označovanie			Špecifické koncentračné limity, M-faktory	Poznámkas
				Kódy tried a kategórií nebezpečnosti	Kódy výstražných upozornení	Kódy piktogramov a výstražných slov	Kódy výstražných upozornení	Kódy ďalších výstražných upozornení		
607-048-00-7	salts of fenoprop; salts of 2-(2,4,5-trichlorophenoxy)propionic acid	—	—	Acute Tox. 4 * Acute Tox. 4 * Acute Tox. 4 * Aquatic Acute 1 Aquatic Chronic 1	H332 H312 H302 H400 H410	GHS07 GHS09 Wng	H332 H312 H302 H410			A
607-049-00-2	mecoprop (ISO) [1]; 2-(4-chloro-*o*-tolyloxy) propionic acid; (*RS*)-2-(4-chloro-*o*-tolyloxy)propionic acid; [1] 2-(4-chloro-2-methylphenoxy)propionic acid [2]	230-386-8 [1] 202-264-4 [2]	7085-19-0 [1]	Acute Tox. 4 * Skin Irrit. 2 Eye Dam. 1 Aquatic Acute 1 Aquatic Chronic 1	H302 H315 H318 H400 H410	GHS05 GHS07 GHS09 Dgr	H302 H315 H318 H410		M=100	
607-050-00-8	salts of mecoprop			Acute Tox. 4 * Skin Irrit. 2 Eye Dam. 1 Aquatic Acute 1 Aquatic Chronic 1	H302 H315 H318 H400 H410	GHS05 GHS07 GHS09 Dgr	H302 H315 H318 H410			A

▼M1

607-051-00-3	MCPA (ISO); 4-chloro-*o*-tolyloxyacetic acid	202-360-6	94-74-6	Acute Tox. 4 * Skin Irrit. 2 Eye Dam. 1 Aquatic Acute 1 Aquatic Chronic 1	H302 H315 H318 H400 H410	GHS05 GHS07 GHS09 Dgr	H302 H315 H318 H410			
607-052-00-9	salts and esters of MCPA	—	—	Acute Tox. 4 * Acute Tox. 4 * Acute Tox. 4 * Aquatic Acute 1 Aquatic Chronic 1	H332 H312 H302 H400 H410	GHS07 GHS09 Wng	H332 H312 H302 H410			A

▼B

č. indexu	Medzinárodná identifikácia látok	č. v ES	č. CAS	Klasifikácia		Označovanie			Špecifické koncentračné limity, M-faktory	Poznámkas
				Kódy tried a kategórií nebezpečnosti	Kódy výstražných upozornení	Kódy piktogramov a výstražných slov	Kódy výstražných upozornení	Kódy ďalších výstražných upozornení		
607-053-00-4	MCPB (ISO); 4-(4-chloro-*o*-tolyloxy) butyric acid	202-365-3	94-81-5	Aquatic Acute 1 Aquatic Chronic 1	H400 H410	GHS09 Wng	H410			
607-054-00-X	salts and esters of MCPB	—	—	Acute Tox. 4 *	H302	GHS07 Wng	H302			A
607-055-00-5	endothal-sodium (ISO); disodium 7-oxabicyclo(2,2,1)heptane-2,3-dicarboxylate	204-959-8	129-67-9	Acute Tox. 3 * Acute Tox. 4 * Eye Irrit. 2 STOT Single 3 Skin Irrit. 2	H301 H312 H319 H335 H315	GHS06 Dgr	H301 H312 H319 H335 H315			
607-056-00-0	warfarin (ISO); [1] (*S*)-4-hydroxy-3-(3-oxo-1-phenylbutyl)-2-benzopyrone; [2] (*R*)-4-hydroxy-3-(3-oxo-1-phenylbutyl)-2-benzopyrone [3]	201-377-6 [1] 226-907-3 [2] 226-908-9 [3]	81-81-2 [1] 5543-57-7 [2] 5543-58-8 [3]	Repr. 1A STOT Rep. 1 Aquatic Chronic 3	H360D ** H372 * H412	GHS08 Dgr	H360D ** H372 * H412			
607-057-00-6	coumachlor (ISO); 3-[1-(4-chlorophenyl)-3-oxobutyl]-4-hydroxycoumarin	201-378-1	81-82-3	STOT Rep. 2 * Aquatic Chronic 3	H373 * H412	GHS08 Wng	H373 * H412			
607-058-00-1	coumafuryl (ISO); fumarin; (*RS*)-3-(1-(2-furyl)-3-oxobutyl)4-hydroxycoumarin; 4-hydroxy-3-[3-oxo-1-(2-furyl) butyl]coumarin	204-195-5	117-52-2	Acute Tox. 3 * STOT Rep. 1 Aquatic Chronic 3	H301 H372 * H412	GHS06 GHS08 Dgr	H301 H372 * H412			
607-059-00-7	coumatetralyl; 4-hydroxy-3-(1,2,3,4-tetrahydro-1-naphthyl)coumarin	227-424-0	5836-29-3	Acute Tox. 1 Acute Tox. 2 * STOT Rep. 1 Aquatic Chronic 3	H310 H300 H372 * H412	GHS06 GHS08 Dgr	H310 H300 H372 * H412			

▼B

č. indexu	Medzinárodná identifikácia látok	č. v ES	č. CAS	Klasifikácia		Označovanie			Špecifické koncentračné limity, M-faktory	Poznámkas
				Kódy tried a kategórií nebezpečnosti	Kódy výstražných upozornení	Kódy piktogramov a výstražných slov	Kódy výstražných upozornení	Kódy ďalších výstražných upozornení		
607-060-00-2	dicoumarol; 4,4'-dihydroxy-3,3'-methylene-bis(2*H*-chromen-2-one)	200-632-9	66-76-2	STOT Rep. 1 Acute Tox. 4 * Aquatic Chronic 2	H372 * H302 H411	GHS08 GHS07 GHS09 Dgr	H372 * H302 H411			
607-061-00-8	acrylic acid; prop-2-enoic acid	201-177-9	79-10-7	Flam. Liq. 3 Acute Tox. 4 * Acute Tox. 4 * Acute Tox. 4 * Skin Corr. 1A Aquatic Acute 1	H226 H332 H312 H302 H314 H400	GHS02 GHS05 GHS07 GHS09 Dgr	H226 H332 H312 H302 H314 H400		STOT Single 3; H335: C ≥ 1 %	D
607-062-00-3	*n*-butyl acrylate	205-480-7	141-32-2	Flam. Liq. 3 Eye Irrit. 2 STOT Single 3 Skin Irrit. 2 Skin Sens. 1	H226 H319 H335 H315 H317	GHS02 GHS07 Wng	H226 H319 H335 H315 H317			D
607-063-00-9	isobutyric acid	201-195-7	79-31-2	Acute Tox. 4 * Acute Tox. 4 *	H312 H302	GHS07 Wng	H312 H302			
607-064-00-4	benzyl chloroformate	207-925-0	501-53-1	Skin Corr. 1B Aquatic Acute 1 Aquatic Chronic 1	H314 H400 H410	GHS05 GHS09 Dgr	H314 H410		STOT Single 3; H335: C ≥ 5 %	
▼M1 607-065-00-X	bromoacetic acid	201-175-8	79-08-3	Acute Tox. 3 * Acute Tox. 3 * Acute Tox. 3 * Skin Corr. 1A Skin Sens. 1 Aquatic Acute 1	H331 H311 H301 H314 H317 H400	GHS06 GHS05 GHS09 Dgr	H331 H311 H301 H314 H317 H400			

▼B

č. indexu	Medzinárodná identifikácia látok	č. v ES	č. CAS	Klasifikácia		Označovanie			Špecifické koncentračné limity, M-faktory	Poznámkas
				Kódy tried a kategórií nebezpečnosti	Kódy výstražných upozornení	Kódy piktogramov a výstražných slov	Kódy výstražných upozornení	Kódy ďalších výstražných upozornení		
607-066-00-5	dichloroacetic acid	201-207-0	79-43-6	Skin Corr. 1A Aquatic Acute 1	H314 H400	GHS05 GHS09 Dgr	H314 H400			
607-067-00-0	dichloroacetyl chloride	201-199-9	79-36-7	Skin Corr. 1A Aquatic Acute 1	H314 H400	GHS05 GHS09 Dgr	H314 H400			
607-068-00-6	iodoacetic acid	200-590-1	64-69-7	Acute Tox. 3 * Skin Corr. 1A	H301 H314	GHS06 GHS05 Dgr	H301 H314			
607-069-00-1	ethyl bromoacetate	203-290-9	105-36-2	Acute Tox. 2 * Acute Tox. 1 Acute Tox. 2 *	H330 H310 H300	GHS06 Dgr	H330 H310 H300			
607-070-00-7	ethyl chloroacetate	203-294-0	105-39-5	Acute Tox. 3 * Acute Tox. 3 * Acute Tox. 3 * Aquatic Acute 1	H331 H311 H301 H400	GHS06 GHS09 Dgr	H331 H311 H301 H400			
607-071-00-2	ethyl methacrylate	202-597-5	97-63-2	Flam. Liq. 2 Eye Irrit. 2 STOT Single 3 Skin Irrit. 2 Skin Sens. 1	H225 H319 H335 H315 H317	GHS02 GHS07 Dgr	H225 H319 H335 H315 H317			D
607-072-00-8	2-hydroxyethyl acrylate	212-454-9	818-61-1	Acute Tox. 3 * Skin Corr. 1B Skin Sens. 1 Aquatic Acute 1	H311 H314 H317 H400	GHS06 GHS05 GHS09 Dgr	H311 H314 H317 H400		* Skin Sens. 1; H317: C ≥ 0,2 %	D
607-073-00-3	4-CPA (ISO); 4-chlorophenoxyacetic acid	204-581-3	122-88-3	Acute Tox. 4 *	H302	GHS07 Wng	H302			

▼B

č. indexu	Medzinárodná identifikácia látok	č. v ES	č. CAS	Klasifikácia		Označovanie			Špecifické koncentračné limity, M-faktory	Poznámkas
				Kódy tried a kategórií nebezpečnosti	Kódy výstražných upozornení	Kódy piktogramov a výstražných slov	Kódy výstražných upozornení	Kódy ďalších výstražných upozornení		
607-074-00-9	chlorfenac(ISO); 2,3,6-trichlorophenylacetic acid	201-599-3	85-34-7	Acute Tox. 4 * Aquatic Chronic 2	H302 H411	GHS07 GHS09 Wng	H302 H411			
607-075-00-4	chlorfenprop-methyl; methyl 2-chloro-3-(4-chlorophenyl)propionate	238-413-5	14437-17-3	Acute Tox. 4 * Acute Tox. 4 * Aquatic Acute 1 Aquatic Chronic 1	H312 H302 H400 H410	GHS07 GHS09 Wng	H312 H302 H410			
607-076-00-X	dodine(ISO); dodecylguanidinium acetate	219-459-5	2439-10-3	Acute Tox. 4 * Eye Irrit. 2 Skin Irrit. 2 Aquatic Acute 1 Aquatic Chronic 1	H302 H319 H315 H400 H410	GHS07 GHS09 Wng	H302 H319 H315 H410			
607-077-00-5	erbon (ISO); 2-(2,4,5-trichlorophenoxy)ethyl 2,2-dichloropropionate	—	136-25-4	Acute Tox. 4 * Aquatic Chronic 2	H302 H411	GHS07 GHS09 Wng	H302 H411			
607-078-00-0	fluenetil (ISO); 2-fluoroethyl biphenyl-4-ylacetate	—	4301-50-2	Acute Tox. 1 Acute Tox. 2 *	H310 H300	GHS06 Dgr	H310 H300			
607-079-00-6	kelevan (ISO); ethyl 5-(perchloro-5-hydroxypentacyclo[5,3,0,$0^{2,6}$,$0^{3,9}$,$0^{4,8}$]decan-5-yl)-4-oxopentanoate; ethyl 5-(1,2,3,5,6,7,8,9,10,10-decachloro-4-hydroxypentacyclo(5,2,1,$0^{2,6}$,$0^{3,9}$,$0^{5,8}$)dec-4-yl)-4-oxovalerate	—	4234-79-1	Acute Tox. 3 * Acute Tox. 4 * Aquatic Chronic 2	H311 H302 H411	GHS06 GHS09 Dgr	H311 H302 H411			

▼B

č. indexu	Medzinárodná identifikácia látok	č. v ES	č. CAS	Klasifikácia		Označovanie			Špecifické koncentračné limity, M-faktory	Poznámkas
				Kódy tried a kategórií nebezpečnosti	Kódy výstražných upozornení	Kódy piktogramov a výstražných slov	Kódy výstražných upozornení	Kódy ďalších výstražných upozornení		
607-080-00-1	chloroacetyl chloride	201-171-6	79-04-9	Acute Tox. 3 * Acute Tox. 3 * Acute Tox. 3 * STOT Rep. 1 Skin Corr. 1A Aquatic Acute 1	H331 H311 H301 H372 * H314 H400	GHS06 GHS08 GHS05 GHS09 Dgr	H331 H311 H301 H372 * H314 H400	EUH014 EUH029		
607-081-00-7	fluoroacetic acid	205-631-7	144-49-0	Acute Tox. 2 * Aquatic Acute 1	H300 H400	GHS06 GHS09 Dgr	H300 H400			
607-082-00-2	fluoroacetates, soluble	—	—	Acute Tox. 2 * Aquatic Acute 1	H300 H400	GHS06 GHS09 Dgr	H300 H400			A
607-083-00-8	2,4-DB (ISO); 4-(2,4-dichlorophenoxy)butyric acid	202-366-9	94-82-6	Acute Tox. 4 * Aquatic Chronic 2	H302 H411	GHS07 GHS09 Wng	H302 H411			
607-084-00-3	salts of 2,4-DB	—	—	Acute Tox. 4 * Eye Dam. 1 Aquatic Chronic 2	H302 H318 H411	GHS05 GHS07 GHS09 Dgr	H302 H318 H411			A
▼M1										
607-085-00-9	benzyl benzoate	204-402-9	120-51-4	Acute Tox. 4 * Aquatic Chronic 2	H302 H411	GHS07 GHS09 Wng	H302 H411			
▼B										
607-086-00-4	diallyl phthalate	205-016-3	131-17-9	Acute Tox. 4 * Aquatic Acute 1 Aquatic Chronic 1	H302 H400 H410	GHS07 GHS09 Wng	H302 H410			

▼B

č. indexu	Medzinárodná identifikácia látok	č. v ES	č. CAS	Klasifikácia		Označovanie			Špecifické koncentračné limity, M-faktory	Poznámkas
				Kódy tried a kategórií nebezpečnosti	Kódy výstražných upozornení	Kódy piktogramov a výstražných slov	Kódy výstražných upozornení	Kódy ďalších výstražných upozornení		
607-088-00-5	methacrylic acid; 2-methylpropenoic acid	201-204-4	79-41-4	Acute Tox. 4 * Acute Tox. 4 * Skin Corr. 1A	H312 H302 H314	GHS05 GHS07 Dgr	H312 H302 H314		STOT Single 3; H335: C ≥ 1 %	D
607-089-00-0	propionic acid ... %	201-176-3	79-09-4	Skin Corr. 1B	H314	GHS05 Dgr	H314		Skin Corr. 1B; H314: C ≥ 25 % Skin Irrit. 2; H319: 10 % ≤ C < 25 % Eye Irrit. 2; H319: 10 % ≤ C < 25 % STOT Single 3; H335: C ≥ 10 %	B
607-090-00-6	thioglycolic acid	200-677-4	68-11-1	Acute Tox. 3 * Acute Tox. 3 * Acute Tox. 3 * Skin Corr. 1B	H331 H311 H301 H314	GHS06 GHS05 Dgr	H331 H311 H301 H314		*	
607-091-00-1	trifluoroacetic acid . . . %	200-929-3	76-05-1	Acute Tox. 4 *	H332	GHS05	H332		*	B
				Skin Corr. 1A Aquatic Chronic 3	H314 H412	GHS07 Dgr	H314 H412			
607-092-00-7	methyl lactate; [1] methyl (±)-lactate; [2] methyl (*R*)-lactate; [3] methyl (*S*)-(-)-lactate [4]	208-930-0 [1] 218-449-8 [2] 241-420-6 [3] 248-704-9 [4]	547-64-8 [1] 2155-30-8 [2] 17392-83-5 [3] 27871-49-4 [4]	Flam. Liq. 3 Eye Irrit. 2 STOT Single 3	H226 H319 H335	GHS02 GHS07 Wng	H226 H319 H335			C
607-093-00-2	propionyl chloride	201-170-0	79-03-8	Flam. Liq. 2 Skin Corr. 1B	H225 H314	GHS02 GHS05 Dgr	H225 H314	EUH014		B D

▼B

č. indexu	Medzinárodná identifikácia látok	č. v ES	č. CAS	Klasifikácia		Označovanie			Špecifické koncentračné limity, M-faktory	Poznámkas
				Kódy tried a kategórií nebezpečnosti	Kódy výstražných upozornení	Kódy piktogramov a výstražných slov	Kódy výstražných upozornení	Kódy ďalších výstražných upozornení		
607-094-00-8	peracetic acid . . . %	201-186-8	79-21-0	Flam. Liq. 3 Org. Perox. D ** Acute Tox. 4 * Acute Tox. 4 * Acute Tox. 4 * Skin Corr. 1A Aquatic Acute 1	H226 H242 H332 H312 H302 H314 H400	GHS02 GHS05 GHS07 GHS09 Dgr	H226 H242 H332 H312 H302 H314 H400		* STOT Single 3; H335: C ≥ 1 %	B D
▼M1 607-095-00-3	maleic acid	203-742-5	110-16-7	Acute Tox. 4 * Eye Irrit. 2 STOT SE 3 Skin Irrit. 2 Skin Sens. 1	H302 H319 H335 H315 H317	GHS07 Wng	H302 H319 H335 H315 H317		Skin Sens. 1; H317: C ≥ 0,1 %	
▼B 607-096-00-9	maleic anhydride	203-571-6	108-31-6	Acute Tox. 4 * Skin Corr. 1B Resp. Sens. 1 Skin Sens. 1	H302 H314 H334 H317	GHS08 GHS05 GHS07 Dgr	H302 H314 H334 H317			
607-097-00-4	benzene-1,2,4-tricarboxylic acid 1,2-anhydride; trimellitic anhydride	209-008-0	552-30-7	STOT Single 3 Eye Dam. 1 Resp. Sens. 1 Skin Sens. 1	H335 H318 H334 H317	GHS08 GHS05 GHS07 Dgr	H335 H318 H334 H317			
607-098-00-X	benzene-1,2:4,5-tetracarboxylic dianhydride; benzene-1,2:4,5-tetracarboxylic dianhydride; pyromellitic dianhydride	201-898-9	89-32-7	Eye Dam. 1 Resp. Sens. 1 Skin Sens. 1	H318 H334 H317	GHS08 GHS05 Dgr	H318 H334 H317			

▼B

č. indexu	Medzinárodná identifikácia látok	č. v ES	č. CAS	Klasifikácia		Označovanie			Špecifické koncentračné limity, M-faktory	Poznámkas
				Kódy tried a kategórií nebezpečnosti	Kódy výstražných upozornení	Kódy piktogramov a výstražných slov	Kódy výstražných upozornení	Kódy ďalších výstražných upozornení		
607-099-00-5	1,2,3,6-tetrahydrophthalic anhydride; [1] *cis*—1,2,3,6-tetrahydrophthalic anhydride; [2] 3,4,5,6-tetrahydrophthalic anhydride; [3] tetrahydrophthalic anhydride [4]	201-605-4 [1] 213-308-7 [2] 219-374-3 [3] 247-570-9 [4]	85-43-8 [1] 935-79-5 [2] 2426-02-0 [3] 26266-63-7 [4]	Eye Dam. 1 Resp. Sens. 1 Skin Sens. 1 Aquatic Chronic 3	H318 H334 H317 H412	GHS08 GHS05 Dgr	H318 H334 H317 H412			C
607-100-00-9	benzophenone-3,3',4,4'-tetracarboxylic dianhydride; 4,4'-carbonyldi(phthalic anhydride)	219-348-1	2421-28-5	Eye Irrit. 2 STOT Single 3	H319 H335	GHS07 Wng	H319 H335		Eye Irrit. 2; H319: C ≥ 1 % STOT Single 3; H335: C ≥ 1 %	
607-101-00-4	1,4,5,6,7,7-hexachlorobicyclo [2,2,1]hept-5-ene-2,3-dicarboxylic anhydride chlorendic anhydride	204-077-3	115-27-5	Eye Irrit. 2 STOT Single 3 Skin Irrit. 2	H319 H335 H315	GHS07 Wng	H319 H335 H315		Skin Irrit. 2; H315: C ≥ 1 % Eye Irrit. 2; H319: C ≥ 1 % STOT Single 3; H335: C ≥ 1 %	
607-102-00-X	cyclohexane-1,2-dicarboxylic anhydride; [1] *cis*-cyclohexane-1,2-dicarboxylic anhydride; [2] *trans*-cyclohexane-1,2-dicarboxylic anhydride [3]	201-604-9 [1] 236-086-3 [2] 238-009-9 [3]	85-42-7 [1] 13149-00-3 [2] 14166-21-3 [3]	Eye Dam. 1 Resp. Sens. 1 Skin Sens. 1	H318 H334 H317	GHS08 GHS05 Dgr	H318 H334 H317			C

▼M1

607-103-00-5	succinic anhydride	203-570-0	108-30-5	Acute Tox. 4 * Eye Irrit. 2 STOT SE 3	H302 H319 H335	GHS07 Wng	H302 H319 H335		* Eye Irrit. 2; H319: C ≥ 1 % STOT SE 3; H335: C ≥ 1 %	

▼B

č. indexu	Medzinárodná identifikácia látok	č. v ES	č. CAS	Klasifikácia		Označovanie			Špecifické koncentračné limity, M-faktory	Poznámkas
				Kódy tried a kategórií nebezpečnosti	Kódy výstražných upozornení	Kódy piktogramov a výstražných slov	Kódy výstražných upozornení	Kódy ďalších výstražných upozornení		
607-104-00-0	cyclopentane-1,2,3,4-tetracarboxylic dianhydride	227-964-7	6053-68-5	Eye Irrit. 2 STOT Single 3	H319 H335	GHS07 Wng	H319 H335		Eye Irrit. 2; H319: C ≥ 1 % STOT Single 3; H335: C ≥ 1 %	
607-105-00-6	8,9,10-trinorborn-5-ene-2,3-dicarboxylic anhydride; [1] 1,2,3,6-tetrahydro-3,6-methanophthalic anhydride; [2] (1α,2α,3β,6β)-1,2,3,6-tetrahydro-3,6-methanophthalic anhydride [3]	204-957-7 [1] 212-557-9 [2] 220-384-5 [3]	129-64-6 [1] 826-62-0 [2] 2746-19-2 [3]	Eye Dam. 1 Resp. Sens. 1 Skin Sens. 1	H318 H334 H317	GHS08 GHS05 Dgr	H318 H334 H317			C
607-106-00-1	8,9-dinorborn-5-ene-2,3-dicarboxylic anhydride	—	123748-85-6	Acute Tox. 4 * Eye Irrit. 2 STOT Single 3 Skin Irrit. 2 Resp. Sens. 1	H302 H319 H335 H315 H334	GHS08 GHS07 Dgr	H302 H319 H335 H315 H334		STOT Single 3; H335: C ≥ 10 %	C
607-107-00-7	2-ethylhexyl acrylate	203-080-7	103-11-7	STOT Single 3 Skin Irrit. 2 Skin Sens. 1	H335 H315 H317	GHS07 Wng	H335 H315 H317			D
607-108-00-2	2-hydroxy-1-methylethylacrylate; [1] 2-hydroxypropylacrylate; [2] acrylic acid, monoester with propane-1,2-diol [3]	220-852-9 [1] 213-663-8 [2] 247-118-0 [3]	2918-23-2 [1] 999-61-1 [2] 25584-83-2 [3]	Acute Tox. 3 * Acute Tox. 3 * Acute Tox. 3 * Skin Corr. 1B Skin Sens. 1	H331 H311 H301 H314 H317	GHS06 GHS05 Dgr	H331 H311 H301 H314 H317		* Skin Sens. 1; H317: C ≥ 0,2 %	C D
607-109-00-8	hexamethylene diacrylate; hexane-1,6-diol diacrylate	235-921-9	13048-33-4	Eye Irrit. 2 Skin Irrit. 2 Skin Sens. 1	H319 H315 H317	GHS07 Wng	H319 H315 H317			D

▼B

č. indexu	Medzinárodná identifikácia látok	č. v ES	č. CAS	Klasifikácia		Označovanie			Špecifické koncentračné limity, M-faktory	Poznámkas
				Kódy tried a kategórií nebezpečnosti	Kódy výstražných upozornení	Kódy piktogramov a výstražných slov	Kódy výstražných upozornení	Kódy ďalších výstražných upozornení		
607-110-00-3	pentaerythritol triacrylate	222-540-8	3524-68-3	Eye Irrit. 2 Skin Irrit. 2 Skin Sens. 1	H319 H315 H317	GHS07 Wng	H319 H315 H317			D
607-111-00-9	2,2-bis(acryloyloxymethyl)butyl acrylate; trimethylolpropane triacrylate	239-701-3	15625-89-5	Eye Irrit. 2 Skin Irrit. 2 Skin Sens. 1	H319 H315 H317	GHS07 Wng	H319 H315 H317			D
607-112-00-4	2,2-dimethyltrimethylene diacrylate; neopentyl glycol diacrylate	218-741-5	2223-82-7	Acute Tox. 3 * Eye Irrit. 2 Skin Irrit. 2 Skin Sens. 1	H311 H319 H315 H317	GHS06 Dgr	H311 H319 H315 H317		*	D
607-113-00-X	isobutyl methacrylate	202-613-0	97-86-9	Flam. Liq. 3 Eye Irrit. 2 STOT Single 3 Skin Irrit. 2 Skin Sens. 1 Aquatic Acute 1	H226 H319 H335 H315 H317 H400	GHS02 GHS07 GHS09 Wng	H226 H319 H335 H315 H317 H400			D
607-114-00-5	ethylene dimethacrylate	202-617-2	97-90-5	STOT Single 3 Skin Sens. 1	H335 H317	GHS07 Wng	H335 H317		STOT Single 3; H335: C ≥ 10 %	D
607-115-00-0	isobutyl acrylate	203-417-8	106-63-8	Flam. Liq. 3 Acute Tox. 4 * Acute Tox. 4 * Skin Irrit. 2 Skin Sens. 1	H226 H332 H312 H315 H317	GHS02 GHS07 Wng	H226 H332 H312 H315 H317			D
607-116-00-6	cyclohexyl acrylate	221-319-3	3066-71-5	STOT Single 3 Skin Irrit. 2 Aquatic Chronic 2	H335 H315 H411	GHS07 GHS09 Wng	H335 H315 H411		STOT Single 3; H335: C ≥ 10 %	D

▼B

č. indexu	Medzinárodná identifikácia látok	č. v ES	č. CAS	Klasifikácia		Označovanie			Špecifické koncentračné limity, M-faktory	Poznámkas
				Kódy tried a kategórií nebezpečnosti	Kódy výstražných upozornení	Kódy piktogramov a výstražných slov	Kódy výstražných upozornení	Kódy ďalších výstražných upozornení		
607-117-00-1	2,3-epoxypropyl acrylate; glycidyl acrylate	203-440-3	106-90-1	Acute Tox. 3 * Acute Tox. 3 * Acute Tox. 3 * Skin Corr. 1B Skin Sens. 1	H331 H311 H301 H314 H317	GHS06 GHS05 Dgr	H331 H311 H301 H314 H317		* Skin Sens. 1; H317: C ≥ 0,2 %	D
607-118-00-7	1-methyltrimethylene diacrylate; 1,3-butylene glycol diacrylate	243-105-9	19485-03-1	Acute Tox. 4 * Skin Corr. 1B Skin Sens. 1	H312 H314 H317	GHS05 GHS07 Dgr	H312 H314 H317			D
607-119-00-2	tetramethylene diacrylate; 1,4-butyleneglycol diacrylate	213-979-6	1070-70-8	Acute Tox. 4 * Skin Corr. 1B Skin Sens. 1	H312 H314 H317	GHS05 GHS07 Dgr	H312 H314 H317			D
607-120-00-8	2,2'-oxydiethyl diacrylate; diethylene glycol diacrylate	223-791-6	4074-88-8	Acute Tox. 3 * Eye Irrit. 2 Skin Irrit. 2 Skin Sens. 1	H311 H319 H315 H317	GHS06 Dgr	H311 H319 H315 H317		* Skin Sens. 1; H317: C ≥ 0,2 %	D
607-121-00-3	8,9,10-trinorborn-2-yl acrylate	—	10027-06-2	Acute Tox. 4 * Skin Irrit. 2 Skin Sens. 1	H312 H315 H317	GHS07 Wng	H312 H315 H317			D
607-122-00-9	pentaerythritol tetraacrylate	225-644-1	4986-89-4	Eye Irrit. 2 Skin Irrit. 2 Skin Sens. 1	H319 H315 H317	GHS07 Wng	H319 H315 H317			D
607-123-00-4	2,3-epoxypropyl methacrylate; glycidyl methacrylate	203-441-9	106-91-2	Acute Tox. 4 * Acute Tox. 4 * Acute Tox. 4 * Eye Irrit. 2 Skin Irrit. 2 Skin Sens. 1	H332 H312 H302 H319 H315 H317	GHS07 Wng	H332 H312 H302 H319 H315 H317			D

▼B

č. indexu	Medzinárodná identifikácia látok	č. v ES	č. CAS	Klasifikácia		Označovanie			Špecifické koncentračné limity, M-faktory	Poznámkas
				Kódy tried a kategórií nebezpečnosti	Kódy výstražných upozornení	Kódy piktogramov a výstražných slov	Kódy výstražných upozornení	Kódy ďalších výstražných upozornení		
607-124-00-X	2-hydroxyethyl methacrylate	212-782-2	868-77-9	Eye Irrit. 2 Skin Irrit. 2 Skin Sens. 1	H319 H315 H317	GHS07 Wng	H319 H315 H317			D
607-125-00-5	2-hydroxypropyl methacrylate; [1] 3-hydroxypropyl methacrylate [2]	213-090-3 [1] 220-426-2 [2]	923-26-2 [1] 2761-09-3 [2]	Eye Irrit. 2 Skin Sens. 1	H319 H317	GHS07 Wng	H319 H317			C D
607-126-00-0	2,2'-(ethylenedioxy)diethyl diacrylate; triethylene glycol diacrylate	216-853-9	1680-21-3	Eye Irrit. 2 Skin Irrit. 2 Skin Sens. 1	H319 H315 H317	GHS07 Wng	H319 H315 H317			D
607-127-00-6	2-diethylaminoethyl methacrylate	203-275-7	105-16-8	Acute Tox. 4 * Eye Irrit. 2 Skin Irrit. 2 Skin Sens. 1	H332 H319 H315 H317	GHS07 Wng	H332 H319 H315 H317			D
607-128-00-1	2-*tert*-butylaminoethyl methacrylate	223-228-4	3775-90-4	Eye Irrit. 2 Skin Irrit. 2 Skin Sens. 1	H319 H315 H317	GHS07 Wng	H319 H315 H317			D
607-129-00-7	ethyl lactate; ethyl DL-lactate; [1] ethyl (*S*)-2-hydroxypropionate; ethyl L-lactate; ethyl-(*S*)-lactate [2]	202-598-0 [1] 211-694-1 [2]	97-64-3 [1] 687-47-8 [2]	Flam. Liq. 3 STOT Single 3 Eye Dam. 1	H226 H335 H318	GHS02 GHS05 GHS07 Dgr	H226 H335 H318			C
607-130-00-2	pentyl acetate; [1] isopentyl acetate; [2] 1-methylbutyl acetate; [3] 2-methylbutyl acetat; [4] 2(or 3)-methylbutyl acetate [5]	211-047-3 [1] 204-662-3 [2] 210-946-8 [3] 210-843-8 [4] 282-263-3 [5]	628-63-7 [1] 123-92-2 [2] 626-38-0 [3] 624-41-9 [4] 84145-37-9 [5]	Flam. Liq. 3	H226	GHS02 Wng	H226	EUH066		C

▼B

č. indexu	Medzinárodná identifikácia látok	č. v ES	č. CAS	Klasifikácia		Označovanie			Špecifické koncentračné limity, M-faktory	Poznámkas
				Kódy tried a kategórií nebezpečnosti	Kódy výstražných upozornení	Kódy piktogramov a výstražných slov	Kódy výstražných upozornení	Kódy ďalších výstražných upozornení		
607-131-00-8	isopentyl propionate; [1] pentyl propionate; [2] 2-methylbutyl propionate [3]	203-322-1 [1] 210-852-7 [2] 219-449-0 [3]	105-68-0 [1] 624-54-4 [2] 2438-20-2 [3]	Flam. Liq. 3	H226	GHS02 Wng	H226			C
607-132-00-3	2-dimethylaminoethyl methacrylate	220-688-8	2867-47-2	Acute Tox. 4 * Acute Tox. 4 * Eye Irrit. 2 Skin Irrit. 2 Skin Sens. 1	H312 H302 H319 H315 H317	GHS07 Wng	H312 H302 H319 H315 H317			D
607-133-00-9	monoalkyl or monoaryl or monoalkylaryl esters of acrylic acid with the exception of those specified elsewhere in this Annex	—	—	Eye Irrit. 2 STOT Single 3 Skin Irrit. 2 Aquatic Chronic 2	H319 H335 H315 H411	GHS07 GHS09 Wng	H319 H335 H315 H411		STOT Single 3; H335: C ≥ 10 %	A
607-134-00-4	monoalkyl or monoaryl or monoalkyaryl esters of methacrylic acid with the exception of those specified elsewhere in this Annex	—	—	Eye Irrit. 2 STOT Single 3 Skin Irrit. 2	H319 H335 H315	GHS07 Wng	H319 H335 H315		STOT Single 3; H335: C ≥ 10 %	A
607-135-00-X	butyric acid	203-532-3	107-92-6	Skin Corr. 1B	H314	GHS05 Dgr	H314			
607-136-00-5	butyryl chloride	205-498-5	141-75-3	Flam. Liq. 2 Skin Corr. 1B	H225 H314	GHS02 GHS05 Dgr	H225 H314			
607-137-00-0	methyl acetoacetate	203-299-8	105-45-3	Eye Irrit. 2	H319	GHS07 Wng	H319			

▼B

č. indexu	Medzinárodná identifikácia látok	č. v ES	č. CAS	Klasifikácia		Označovanie			Špecifické koncentračné limity, M-faktory	Poznámkas
				Kódy tried a kategórií nebezpečnosti	Kódy výstražných upozornení	Kódy piktogramov a výstražných slov	Kódy výstražných upozornení	Kódy ďalších výstražných upozornení		
607-138-00-6	butyl chloroformate; chloroformic acid butyl ester	209-750-5	592-34-7	Flam. Liq. 3 Acute Tox. 3 * Skin Corr. 1B	H226 H331 H314	GHS02 GHS06 GHS05 Dgr	H226 H331 H314			
607-139-00-1	2-chloropropionic acid	209-952-3	598-78-7	Acute Tox. 4 * Skin Corr. 1A	H302 H314	GHS05 GHS07 Dgr	H302 H314			
607-140-00-7	isobutyryl chloride	201-194-1	79-30-1	Flam. Liq. 2 Skin Corr. 1A	H225 H314	GHS02 GHS05 Dgr	H225 H314			
607-141-00-2	oxydiethylene bis(chloroformate)	203-430-9	106-75-2	Acute Tox. 4 * Skin Irrit. 2 Eye Dam. 1 Aquatic Chronic 2	H302 H315 H318 H411	GHS05 GHS07 GHS09 Dgr	H302 H315 H318 H411			
▼M1 607-142-00-8	propyl chloroformate; chloroformic acid propylester; *n*-propyl chloroformate	203-687-7	109-61-5	Flam. Liq. 2 Acute Tox. 3 * Skin Corr. 1B	H225 H331 H314	GHS02 GHS06 GHS05 Dgr	H225 H331 H314			
▼B 607-143-00-3	valeric acid	203-677-2	109-52-4	Skin Corr. 1B Aquatic Chronic 3	H314 H412	GHS05 Dgr	H314 H412			
607-144-00-9	adipic acid	204-673-3	124-04-9	Eye Irrit. 2	H319	GHS07 Wng	H319			

▼B

č. indexu	Medzinárodná identifikácia látok	č. v ES	č. CAS	Klasifikácia		Označovanie			Špecifické koncentračné limity, M-faktory	Poznámkas
				Kódy tried a kategórií nebezpečnosti	Kódy výstražných upozornení	Kódy piktogramov a výstražných slov	Kódy výstražných upozornení	Kódy ďalších výstražných upozornení		
607-145-00-4	methanesulphonic acid	200-898-6	75-75-2	Skin Corr. 1B	H314	GHS05 Dgr	H314			
607-146-00-X	fumaric acid	203-743-0	110-17-8	Eye Irrit. 2	H319	GHS07 Wng	H319			
607-147-00-5	oxalic acid diethylester; diethyl oxalate	202-464-1	95-92-1	Acute Tox. 4 * Eye Irrit. 2	H302 H319	GHS07 Wng	H302 H319			
607-148-00-0	guanidinium chloride; guanadine hydrochloride	200-002-3	50-01-1	Acute Tox. 4 * Eye Irrit. 2 Skin Irrit. 2	H302 H319 H315	GHS07 Wng	H302 H319 H315			
607-149-00-6	urethane (INN); ethyl carbamate	200-123-1	51-79-6	Carc. 1B	H350	GHS08 Dgr	H350			
607-150-00-1	endothal (ISO); 7-oxabicyclo(2,2,1)heptane-2,3-dicarboxylic acid	205-660-5	145-73-3	Acute Tox. 3 * Acute Tox. 4 * Eye Irrit. 2 STOT Single 3 Skin Irrit. 2	H301 H312 H319 H335 H315	GHS06 Dgr	H301 H312 H319 H335 H315			
607-151-00-7	propargite (ISO); 2-(4-*tert*-butylphenoxy) cyclohexyl prop-2-ynyl sulphite	219-006-1	2312-35-8	Carc. 2 Acute Tox. 3 * Skin Irrit. 2 Eye Dam. 1 Aquatic Acute 1 Aquatic Chronic 1	H351 H331 H315 H318 H400 H410	GHS06 GHS08 GHS05 GHS09 Dgr	H351 H331 H315 H318 H410		M=10	
607-152-00-2	2,3,6-TBA (ISO); 2,3,6-trichlorobenzoic acid	200-026-4	50-31-7	Acute Tox. 4 * Aquatic Chronic 2	H302 H411	GHS07 GHS09 Wng	H302 H411			
607-153-00-8	benazolin (ISO); 4-chloro-2,3-dihydro-2-oxo-1,3-benzothiazol-3-ylacetic acid	223-297-0	3813-05-6	Eye Irrit. 2 Skin Irrit. 2 Aquatic Chronic 3	H319 H315 H412	GHS07 Wng	H319 H315 H412			

▼B

č. indexu	Medzinárodná identifikácia látok	č. v ES	č. CAS	Klasifikácia		Označovanie			Špecifické koncentračné limity, M-faktory	Poznámkas
				Kódy tried a kategórií nebezpečnosti	Kódy výstražných upozornení	Kódy piktogramov a výstražných slov	Kódy výstražných upozornení	Kódy ďalších výstražných upozornení		
607-154-00-3	ethyl *N*-benzoyl-*N*-(3,4-dichlorophenyl)-DL-alaninate; benzoylprop-ethyl (ISO)	244-845-5	22212-55-1	Acute Tox. 4 * Aquatic Acute 1 Aquatic Chronic 1	H302 H400 H410	GHS07 GHS09 Wng	H302 H410			
607-155-00-9	3-(3-amino-5-(1-methylguanidino)-1-oxopentylamino-6-(4-amino-2-oxo-2,3-dihydro-pyrimidin-1-yl)-2,3-dihydro-(6*H*)-pyran-2-carboxylic acid; blasticidin-s	—	2079-00-7	Acute Tox. 2 *	H300	GHS06 Dgr	H300			
607-156-00-4	chlorfenson (ISO); 4-chlorophenyl 4-chlorobenzenesulfonate	201-270-4	80-33-1	Acute Tox. 4 * Skin Irrit. 2 Aquatic Acute 1 Aquatic Chronic 1	H302 H315 H400 H410	GHS07 GHS09 Wng	H302 H315 H410			
607-157-00-X	3-(3-biphenyl-4-yl-1,2,3,4-tetrahydro-1-naphthyl)-4-hydroxycoumarin; difenacoum	259-978-4	56073-07-5	Acute Tox. 2 * STOT Rep. 1 Aquatic Acute 1 Aquatic Chronic 1	H300 H372 * H400 H410	GHS06 GHS08 GHS09 Dgr	H300 H372 * H410			
607-158-00-5	sodium salt of chloroacetic acid; sodium chloroacetate	223-498-3	3926-62-3	Acute Tox. 3 * Skin Irrit. 2 Aquatic Acute 1	H301 H315 H400	GHS06 GHS09 Dgr	H301 H315 H400			
607-159-00-0	chlorobenzilate (ISO); ethyl 2,2-di(4-chlorophenyl)-2-hydroxyacetate; ethyl 4,4'-dichlorobenzilate	208-110-2	510-15-6	Acute Tox. 4 * Aquatic Acute 1 Aquatic Chronic 1	H302 H400 H410	GHS07 GHS09 Wng	H302 H410			

▼B

č. indexu	Medzinárodná identifikácia látok	č. v ES	č. CAS	Klasifikácia		Označovanie			Špecifické koncentračné limity, M-faktory	Poznámkas
				Kódy tried a kategórií nebezpečnosti	Kódy výstražných upozornení	Kódy piktogramov a výstražných slov	Kódy výstražných upozornení	Kódy ďalších výstražných upozornení		
607-160-00-6	isobutyl 2-(4-(4-chlorophenoxy)phenoxy)propionate; clofop-isobutyl (ISO)	—	51337-71-4	Acute Tox. 4 *	H302	GHS07 Wng	H302			
607-161-00-1	diethanolamine salt of 4-CPA	—	—	Acute Tox. 4 *	H302	GHS07 Wng	H302			
▼M1 607-162-00-7	dalapon; 2,2-dichloropropionic acid; [1] dalapon-sodium; sodium 2,2-dichloropropionate [2]	200-923-0 [1] 204-828-5 [2]	75-99-0 [1] 127-20-8 [2]	Skin Irrit. 2 Eye Dam. 1 Aquatic Chronic 3	H315 H318 H412	GHS05 Dgr	H315 H318 H412			
▼B 607-163-00-2	3-acetyl-6-methyl-2*H*-pyran-2,4(3*H*)-dione; dehydracetic acid	208-293-9	520-45-6	Acute Tox. 4 *	H302	GHS07 Wng	H302			
607-164-00-8	sodium 1-(3,4-dihydro-6-methyl-2,4-dioxo-2*H*-pyran-3-ylidene)ethonolate; sodium dehydracetate	224-580-1	4418-26-2	Acute Tox. 4 *	H302	GHS07 Wng	H302			
607-165-00-3	methyl 2-(4-(2,4-dichlorophenoxy)phenoxy)propionate; methyl (*RS*)-2-[4-(2,4-dichlorophenoxy)phenoxy]propionate; diclofop-methyl (ISO)	257-141-8	51338-27-3	Acute Tox. 4 * Skin Sens. 1 Aquatic Acute 1 Aquatic Chronic 1	H302 H317 H400 H410	GHS07 GHS09 Wng	H302 H317 H410			

▼B

č. indexu	Medzinárodná identifikácia látok	č. v ES	č. CAS	Klasifikácia		Označovanie			Špecifické koncentračné limity, M-faktory	Poznámkas
				Kódy tried a kategórií nebezpečnosti	Kódy výstražných upozornení	Kódy piktogramov a výstražných slov	Kódy výstražných upozornení	Kódy ďalších výstražných upozornení		
607-166-00-9	medinoterb acetate (ISO); 6-*tert*-butyl-3-methyl-2,4-dinitrophenyl acetate	219-634-6	2487-01-6	Acute Tox. 3 * Acute Tox. 4 *	H301 H312	GHS06 Dgr	H301 H312			
607-167-00-4	sodium 3-chloroacrylate	—	4312-97-4	Acute Tox. 4 * Acute Tox. 4 *	H312 H302	GHS07 Wng	H312 H302			
607-168-00-X	dipropyl 6,7-methylenedioxy-1,2,3,4-tetrahydro-3-methylnaphthalene-1,2-dicarboxylate; propylisome	—	83-59-0	Acute Tox. 3 * Acute Tox. 4 * Aquatic Acute 1 Aquatic Chronic 1	H311 H302 H400 H410	GHS06 GHS09 Dgr	H311 H302 H410			
607-169-00-5	sodium fluoroacetate	200-548-2	62-74-8	Acute Tox. 2 * Acute Tox. 1 Acute Tox. 2 * Aquatic Acute 1	H330 H310 H300 H400	GHS06 GHS09 Dgr	H330 H310 H300 H400			
607-170-00-0	bis(1,2,3-trithiacyclohexyldimethylammonium) oxalate; thiocyclam-oxalate	250-859-2	31895-22-4	Acute Tox. 4 * Acute Tox. 4 * Aquatic Acute 1 Aquatic Chronic 1	H312 H302 H400 H410	GHS07 GHS09 Wng	H312 H302 H410			
607-172-00-1	4-hydroxy-3-(3-(4'-bromo-4-biphenylyl)-1,2,3,4-tetrahydro-1-naphthyl)coumarin; brodifacoum	259-980-5	56073-10-0	Acute Tox. 1 Acute Tox. 2 * STOT Rep. 1 Aquatic Acute 1 Aquatic Chronic 1	H310 H300 H372 * H400 H410	GHS06 GHS08 GHS09 Dgr	H310 H300 H372 * H410			
607-173-00-7	dimethyl (3-methyl-4-(5-nitro-3-ethoxycarbonyl-2-thienyl)azo)phenylnitrilodipropionate	400-460-6	—	Skin Sens. 1 Aquatic Chronic 3	H317 H412	GHS07 Wng	H317 H412			

▼B

č. indexu	Medzinárodná identifikácia látok	č. v ES	č. CAS	Klasifikácia		Označovanie			Špecifické koncentračné limity, M-faktory	Poznámkas
				Kódy tried a kategórií nebezpečnosti	Kódy výstražných upozornení	Kódy piktogramov a výstražných slov	Kódy výstražných upozornení	Kódy ďalších výstražných upozornení		
607-174-00-2	reaction mass of dodecyl 3-(2,2,4,4-tetramethyl-21-oxo-7-oxa-3,20-diazadispiro(5,1,11,2)henicosan-20-yl)propionate and tetradecyl 3-(2,2,4,4-tetramethyl-21-oxo-7-oxa-3,20-diazadispiro(5,1,11,2)henicosan-20-yl)propionate	400-580-9	—	Skin Irrit. 2 Aquatic Chronic 2	H315 H411	GHS07 GHS09 Wng	H315 H411			
607-175-00-8	methyl 2-(2-nitrobenzylidene)acetoacetate	400-650-9	39562-27-1	Skin Sens. 1 Aquatic Chronic 2	H317 H411	GHS07 GHS09 Wng	H317 H411			
607-176-00-3	reaction mass of α-3-(3-(2*H*-benzotriazol-2-yl)-5-*tert*-butyl-4-hydroxyphenyl)propionyl-ω-hydroxypoly(oxyethylene) and α-3-(3-(2*H*-benzotriazol-2-yl)-5-*tert*-butyl-4-hydroxyphenyl)propionyl-ω-3-(3-(2*H*-benzotriazol-2-yl)-5-*tert*-butyl-4-hydroxyphenyl)propionyloxypoly(oxyethylene)	400-830-7	—	Skin Sens. 1 Aquatic Chronic 2	H317 H411	GHS07 GHS09 Wng	H317 H411			

▼M5

607-177-00-9	tribenuron-methyl (ISO); methyl 2-[N-(4-methoxy-6-methyl-1,3,5-triazin-2-yl)-N-methylcarbamoylsulfamoyl]benzoate	401-190-1	101200-48-0	Skin Sens. 1 Aquatic Acute 1 Aquatic Chronic 1	H317 H400 H410	GHS07 GHS09 Wng	H317 H410		M = 100	

▼B

č. indexu	Medzinárodná identifikácia látok	č. v ES	č. CAS	Klasifikácia		Označovanie			Špecifické koncentračné limity, M-faktory	Poznámkas
				Kódy tried a kategórií nebezpečnosti	Kódy výstražných upozornení	Kódy piktogramov a výstražných slov	Kódy výstražných upozornení	Kódy ďalších výstražných upozornení		
607-178-00-4	methyl α-((4,6-dimethoxypyrimidin-2-yl)ureidosulphonyl)-*o*-toluate	401-340-6	83055-99-6	Skin Sens. 1 Aquatic Chronic 2	H317 H411	GHS07 GHS09 Wng	H317 H411			
607-179-00-X	(benzothiazol-2-ylthio)succinic acid	401-450-4	95154-01-1	Skin Sens. 1	H317	GHS07 Wng	H317			
607-180-00-5	potassium 2-hydroxycarbazole-1-carboxylate	401-630-2	96566-70-0	Acute Tox. 4 * Eye Irrit. 2 STOT Single 3 Aquatic Chronic 3	H302 H319 H335 H412	GHS07 Wng	H302 H319 H335 H412			
607-181-00-0	3,5-dichloro-2,4-difluorobenzoyl fluoride	401-800-6	101513-70-6	Acute Tox. 3 * Skin Corr. 1B Acute Tox. 4 * Skin Sens. 1 Aquatic Chronic 3	H331 H314 H302 H317 H412	GHS06 GHS05 Dgr	H331 H314 H302 H317 H412	EUH029		
607-182-00-6	methyl 3-sulphamoyl-2-thenoate	402-050-2	—	Skin Sens. 1	H317	GHS07 Wng	H317			
607-183-00-1	zinc 2-hydroxy-5-C_{13-18}alkylbenzoate	402-280-3	—	Eye Irrit. 2 Skin Irrit. 2 Aquatic Chronic 2	H319 H315 H411	GHS07 GHS09 Wng	H319 H315 H411			
607-184-00-7	*S*-(3-trimethoxysilyl)propyl 19-isocyanato-11-(6-isocyanatohexyl)-10,12-dioxo-2,9,11,13-tetraazanonadecanethioate	402-290-8	85702-90-5	Flam. Liq. 3 Resp. Sens. 1 Skin Sens. 1	H226 H334 H317	GHS02 GHS08 Dgr	H226 H334 H317			
607-185-00-2	ethyl *trans*-3-dimethylaminoacrylate	402-650-4	1117-37-9	Skin Sens. 1	H317	GHS07 Wng	H317			

▼B

č. indexu	Medzinárodná identifikácia látok	č. v ES	č. CAS	Klasifikácia		Označovanie			Špecifické koncentračné limity, M-faktory	Poznámkas
				Kódy tried a kategórií nebezpečnosti	Kódy výstražných upozornení	Kódy piktogramov a výstražných slov	Kódy výstražných upozornení	Kódy ďalších výstražných upozornení		
607-186-00-8	quinclorac (ISO); 3,7-dichloroquinoline-8-carboxylic acid	402-780-1	84087-01-4	Skin Sens. 1	H317	GHS07 Wng	H317			
607-187-00-3	bis(2,2,6,6-tetramethyl-4-piperidyl) succinate	402-940-0	62782-03-0	Eye Irrit. 2 Aquatic Chronic 3	H319 H412	GHS07 Wng	H319 H412			
607-188-00-9	hydrogen sodium *N*-carboxylatoethyl-*N*-octadec-9-enylmaleamate	402-970-4	—	Skin Sens. 1 Aquatic Chronic 2	H317 H411	GHS07 GHS09 Wng	H317 H411			
▼M1 607-189-00-4	trimethylenediaminetetraacetic acid	400-400-9	1939-36-2	Acute Tox. 4 * Eye Dam. 1	H302 H318	GHS05 GHS07 Dgr	H302 H318			
▼B 607-190-00-X	methyl acrylamidomethoxyacetate (containing ≥ 0,1 % acrylamid)	401-890-7	77402-03-0	Carc. 1B Muta. 1B Acute Tox. 4 * Eye Irrit. 2	H350 H340 H302 H319	GHS08 GHS07 Dgr	H350 H340 H302 H319			
607-191-00-5	isobutyl 3,4-epoxybutyrate	401-920-9	100181-71-3	Skin Irrit. 2 Skin Sens. 1 Aquatic Acute 1 Aquatic Chronic 1	H315 H317 H400 H410	GHS07 GHS09 Wng	H315 H317 H410			
607-192-00-0	disodium *N*-carboxymethyl-*N*-(2-(2-hydroxyethoxy)ethyl)glycinate	402-360-8	92511-22-3	Eye Dam. 1	H318	GHS05 Dgr	H318			

▼B

č. indexu	Medzinárodná identifikácia látok	č. v ES	č. CAS	Klasifikácia		Označovanie			Špecifické koncentračné limity, M-faktory	Poznámkas
				Kódy tried a kategórií nebezpečnosti	Kódy výstražných upozornení	Kódy piktogramov a výstražných slov	Kódy výstražných upozornení	Kódy ďalších výstražných upozornení		
607-194-00-1	propylene carbonate	203-572-1	108-32-7	Eye Irrit. 2	H319	GHS07 Wng	H319			
▼M1 607-195-00-7	2-methoxy-1-methylethyl acetate	203-603-9	108-65-6	Flam. Liq. 3	H226	GHS02 Wng	H226			
▼B 607-196-00-2	heptanoic acid	203-838-7	111-14-8	Skin Corr. 1B	H314	GHS05 Dgr	H314			
607-197-00-8	nonanoic acid	203-931-2	112-05-0	Skin Corr. 1B	H314	GHS05 Dgr	H314			
607-198-00-3	propyl 3,4,5-trihydroxybenzoate	204-498-2	121-79-9	Acute Tox. 4 * Skin Sens. 1	H302 H317	GHS07 Wng	H302 H317			
607-199-00-9	octyl 3,4,5-trihydroxybenzoate	213-853-0	1034-01-1	Acute Tox. 4 * Skin Sens. 1	H302 H317	GHS07 Wng	H302 H317			
607-200-00-2	dodecyl 3,4,5-trihydroxybenzoate	214-620-6	1166-52-5	Skin Sens. 1	H317	GHS07 Wng	H317			
607-201-00-8	thiocarbonyl chloride	207-341-6	463-71-8	Acute Tox. 3 * Acute Tox. 4 * Eye Irrit. 2 STOT Single 3 Skin Irrit. 2	H331 H302 H319 H335 H315	GHS06 Dgr	H331 H302 H319 H335 H315			

▼B

č. indexu	Medzinárodná identifikácia látok	č. v ES	č. CAS	Klasifikácia		Označovanie			Špecifické koncentračné limity, M-faktory	Poznámkas
				Kódy tried a kategórií nebezpečnosti	Kódy výstražných upozornení	Kódy piktogramov a výstražných slov	Kódy výstražných upozornení	Kódy ďalších výstražných upozornení		
607-203-00-9	2-ethylhexyl[[[3,5-bis(1,1-dimethylethyl)-4-hydroxyphenyl]methyl]thio]acetate	279-452-8	80387-97-9	Repr. 1B Skin Sens. 1 Aquatic Chronic 3	H360D ** H317 H412	GHS08 GHS07 Dgr	H360D ** H317 H412			
607-204-00-4	(chlorophenyl)(chlorotolyl)methane, mixed isomers	400-140-6	—	Aquatic Acute 1 Aquatic Chronic 1	H400 H410	GHS09 Wng	H410			
607-205-00-X	methyl chloroacetate	202-501-1	96-34-4	Flam. Liq. 3 Acute Tox. 3 * Acute Tox. 3 * STOT Single 3 Skin Irrit. 2 Eye Dam. 1	H226 H331 H301 H335 H315 H318	GHS02 GHS06 GHS05 Dgr	H226 H331 H301 H335 H315 H318			
607-206-00-5	isopropyl chloroacetate	203-301-7	105-48-6	Flam. Liq. 3 Acute Tox. 3 * Eye Irrit. 2 STOT Single 3 Skin Irrit. 2	H226 H301 H319 H335 H315	GHS02 GHS06 Dgr	H226 H301 H319 H335 H315			
607-207-00-0	haloxyfop-etotyl (ISO); 2-ethoxyethyl 2-(4-(3-chloro-5-trifluoromethyl-2-pyridyloxy)phenoxy)propionate; haloxyfop-(2-ethoxyethyl)	402-560-5	87237-48-7	Acute Tox. 4 * Aquatic Acute 1 Aquatic Chronic 1	H302 H400 H410	GHS07 GHS09 Wng	H302 H410			
607-208-00-6	4,8,12-trimethyltrideca-3,7,11-trienoic acid, mixed isomers	403-000-2	91853-67-7	Skin Irrit. 2 Aquatic Acute 1 Aquatic Chronic 1	H315 H400 H410	GHS07 GHS09 Wng	H315 H410			
607-209-00-1	reaction mass of *O*,*O*'-diisopropyl (pentathio)dithioformate and *O*,*O*'-diisopropyl (trithio)dithioformate and *O*,*O*'-diisopropyl (tetrathio)dithioformate	403-030-6	—	Acute Tox. 4 * Skin Sens. 1 Aquatic Acute 1 Aquatic Chronic 1	H302 H317 H400 H410	GHS07 GHS09 Wng	H302 H317 H410			

▼B

č. indexu	Medzinárodná identifikácia látok	č. v ES	č. CAS	Klasifikácia		Označovanie			Špecifické koncentračné limity, M-faktory	Poznámkas
				Kódy tried a kategórií nebezpečnosti	Kódy výstražných upozornení	Kódy piktogramov a výstražných slov	Kódy výstražných upozornení	Kódy ďalších výstražných upozornení		
607-210-00-7	methyl acrylamidoglycolate (containing ≥ 0,1 % acrylamide)	403-230-3	77402-05-2	Carc. 1B Muta. 1B Skin Corr. 1B Skin Sens. 1	H350 H340 H314 H317	GHS08 GHS05 GHS07 Dgr	H350 H340 H314 H317			
607-211-00-2	methyl 3-(3-*tert*-butyl-4-hydroxy-5-methylphenyl)propionate	403-270-1	6386-39-6	Acute Tox. 4 * Aquatic Chronic 2	H302 H411	GHS07 GHS09 Wng	H302 H411			
607-212-00-8	poly(oxypropylenecarbonyl-co-oxy(ethylethylene)carbonyl), containing 27 % hydroxyvalerate	403-300-3	—	Skin Sens. 1	H317	GHS07 Wng	H317			
▼M1 607-213-00-3	ethyl 3,3-bis(*tert*-pentylperoxy)butyrate	403-320-2	67567-23-1	Org. Perox. D**** Flam. Liq. 3 Aquatic Chronic 2	H242 H226 H411	GHS02 GHS09 Dgr	H242 H226 H411			
▼B 607-214-00-9	*N*,*N*-hydrazinodiacetic acid	403-510-5	19247-05-3	Acute Tox. 3 * STOT Rep. 2 * Skin Sens. 1 Aquatic Chronic 3	H301 H373 * H317 H412	GHS06 GHS08 Dgr	H301 H373 * H317 H412			
607-215-00-4	3-(3-*tert*-butyl-4-hydroxyphenyl)propionic acid	403-920-4	107551-67-7	Acute Tox. 4 * Eye Irrit. 2	H302 H319	GHS07 Wng	H302 H319			
▼M1 607-216-00-X	glutamic acid, reaction products with *N*-(C_{12-14}-alkyl)propylenediamine	403-950-8	—	Acute Tox. 2 * Acute Tox. 4 * Skin Corr. 1B Aquatic Acute 1	H330 H302 H314 H400	GHS06 GHS05 GHS09 Dgr	H330 H302 H314 H400			

▼B

č. indexu	Medzinárodná identifikácia látok	č. v ES	č. CAS	Klasifikácia		Označovanie			Špecifické koncentračné limity, M-faktory	Poznámkas
				Kódy tried a kategórií nebezpečnosti	Kódy výstražných upozornení	Kódy piktogramov a výstražných slov	Kódy výstražných upozornení	Kódy ďalších výstražných upozornení		
607-217-00-5	2-ethoxyethyl 2-(4-(2,6-dihydro-2,6-dioxo-7-phenyl-1,5-dioxaindacen-3-yl)phenoxy)acetate	403-960-2	—	Skin Sens. 1 Aquatic Chronic 4	H317 H413	GHS07 Wng	H317 H413			
607-218-00-0	dichlorprop-P (ISO) (+)-*R*-2-(2,4-dichlorophenoxy)propionic acid	403-980-1	15165-67-0	Acute Tox. 4 * Skin Irrit. 2 Eye Dam. 1 Skin Sens. 1	H302 H315 H318 H317	GHS05 GHS07 Dgr	H302 H315 H318 H317			
607-219-00-6	bis(2-ethylhexyl) dithiodiacetate	404-510-8	62268-47-7	Acute Tox. 4 * Skin Sens. 1 Aquatic Chronic 2	H302 H317 H411	GHS07 GHS09 Wng	H302 H317 H411			
607-221-00-7	6-docosyloxy-1-hydroxy-4-(1-(4-hydroxy-3-methylphenanthren-1-yl)-3-oxo-2-oxaphenalen-1-yl)naphthalene-2-carboxylic acid	404-550-6	—	Skin Sens. 1 Aquatic Chronic 4	H317 H413	GHS07 Wng	H317 H413			
607-222-00-2	6-(2,3-dimethylmaleimido)hexyl methacrylate	404-870-6	63740-41-0	Skin Sens. 1 Aquatic Chronic 2	H317 H411	GHS07 GHS09 Wng	H317 H411			
607-223-00-8	transfluthrin (ISO); 2,3,5,6-tetrafluorobenzyl *trans*-2-(2,2-dichlorovinyl)-3,3-dimethylcyclopropanecarboxylate	405-060-5	118712-89-3	Skin Irrit. 2 Aquatic Acute 1 Aquatic Chronic 1	H315 H400 H410	GHS07 GHS09 Wng	H315 H410			
607-224-00-3	methyl 2-(3-nitrobenzylidene)acetoacetate	405-270-7	39562-17-9	Skin Sens. 1 Aquatic Acute 1 Aquatic Chronic 1	H317 H400 H410	GHS07 GHS09 Wng	H317 H410			
607-225-00-9	3-azidosulfonylbenzoic acid	405-310-3	15980-11-7	Self-React. C ** STOT Rep. 2 * Eye Dam. 1 Skin Sens. 1	H241 H373 * H318 H317	GHS02 GHS08 GHS05 GHS07 Dgr	H241 H373 * H318 H317			

▼B

č. indexu	Medzinárodná identifikácia látok	č. v ES	č. CAS	Klasifikácia		Označovanie			Špecifické koncentračné limity, M-faktory	Poznámkas
				Kódy tried a kategórií nebezpečnosti	Kódy výstražných upozornení	Kódy piktogramov a výstražných slov	Kódy výstražných upozornení	Kódy ďalších výstražných upozornení		
607-226-00-4	reaction mass of 2-acryloyloxyethyl hydrogen cyclohexane-1,2-dicarboxylate and 2-methacryloyloxyethyl hydrogen cyclohexane-1,2-dicarboxylate	405-360-6	—	Skin Irrit. 2 Eye Dam. 1 Skin Sens. 1 Aquatic Chronic 3	H315 H318 H317 H412	GHS05 GHS07 Dgr	H315 H318 H317 H412			
607-227-00-X	potassium 2-amino-2-methylpropionate octahydrate	405-560-3	120447-91-8	Acute Tox. 4 * Skin Corr. 1A	H302 H314	GHS05 GHS07 Dgr	H302 H314			
607-228-00-5	bis(2-methoxyethyl) phthalate	204-212-6	117-82-8	Repr. 1B	H360Df	GHS08 Dgr	H360Df			
607-229-00-0	diethylcarbamoyl chloride	201-798-5	88-10-8	Carc. 2 Acute Tox. 4 * Acute Tox. 4 * Eye Irrit. 2 STOT Single 3 Skin Irrit. 2	H351 H332 H302 H319 H335 H315	GHS08 GHS07 Wng	H351 H332 H302 H319 H335 H315			
607-230-00-6	2-ethylhexanoic acid	205-743-6	149-57-5	Repr. 2	H361d **	GHS08 Wng	H361d **			
▼M1 607-231-00-1	clopyralid (ISO); 3,6-dichloropyridine-2-carboxylic acid	216-935-4	1702-17-6	Eye Dam. 1	H318	GHS05 Dgr	H318			
▼B 607-232-00-7	pyridate (ISO); *O*-(6-chloro-3-phenylpyridazin-4-yl) *S*-octyl thiocarbonate	259-686-7	55512-33-9	Skin Irrit. 2 Skin Sens. 1 Aquatic Acute 1 Aquatic Chronic 1	H315 H317 H400 H410	GHS07 GHS09 Wng	H315 H317 H410			

▼B

č. indexu	Medzinárodná identifikácia látok	č. v ES	č. CAS	Klasifikácia		Označovanie			Špecifické koncentračné limity, M-faktory	Poznámkas
				Kódy tried a kategórií nebezpečnosti	Kódy výstražných upozornení	Kódy piktogramov a výstražných slov	Kódy výstražných upozornení	Kódy ďalších výstražných upozornení		
607-233-00-2	hexyl acrylate	219-698-5	2499-95-8	Eye Irrit. 2 STOT Single 3 Skin Irrit. 2 Skin Sens. 1 Aquatic Chronic 2	H319 H335 H315 H317 H411	GHS07 GHS09 Wng	H319 H335 H315 H317 H411			
607-234-00-8	flurenol (ISO); 9-hydroxy-9*H*-fluorene-9-carboxylic acid	207-397-1	467-69-6	Aquatic Chronic 2	H411	GHS09	H411			
607-235-00-3	mecrilate; methyl 2-cyanoacrylate	205-275-2	137-05-3	Eye Irrit. 2 STOT Single 3 Skin Irrit. 2	H319 H335 H315	GHS07 Wng	H319 H335 H315		STOT Single 3; H335: C ≥ 10 %	
607-236-00-9	ethyl 2-cyanoacrylate	230-391-5	7085-85-0	Eye Irrit. 2 STOT Single 3 Skin Irrit. 2	H319 H335 H315	GHS07 Wng	H319 H335 H315		STOT Single 3; H335: C ≥ 10 %	
607-237-00-4	benzyl 2-chloro-4-(trifluoromethyl)thiazole-5-carboxylate; flurazole	276-942-3	72850-64-7	Aquatic Chronic 2	H411	GHS09	H411			
607-238-00-X	tau-fluvalinate (ISO); cyano-(3-phenoxyphenyl)methyl *N*-[2-chloro-4-(trifluoromethyl)phenyl]-D-valinate	—	102851-06-9	Acute Tox. 4 * Skin Irrit. 2 Aquatic Acute 1 Aquatic Chronic 1	H302 H315 H400 H410	GHS07 GHS09 Wng	H302 H315 H410			
607-239-00-5	fenpropathrin (ISO); α-cyano-3-phenoxybenzyl 2,2,3,3-tetramethylcyclopropanecarboxylate	254-485-0	39515-41-8	Acute Tox. 2 * Acute Tox. 3 * Acute Tox. 4 * Aquatic Acute 1 Aquatic Chronic 1	H330 H301 H312 H400 H410	GHS06 GHS09 Dgr	H330 H301 H312 H410			

▼B

č. indexu	Medzinárodná identifikácia látok	č. v ES	č. CAS	Klasifikácia		Označovanie			Špecifické koncentračné limity, M-faktory	Poznámkas
				Kódy tried a kategórií nebezpečnosti	Kódy výstražných upozornení	Kódy piktogramov a výstražných slov	Kódy výstražných upozornení	Kódy ďalších výstražných upozornení		
607-240-00-0	*cis*—1,2,3,6-tetrahydro-4-methylphthalic anhydride; [1] 1,2,3,6-tetrahydro-4-methylphthalic anhydride; [2] 1,2,3,6-tetrahydro-3-methylphthalic anhydride; [3] tetrahydromethylphthalic anhydride; [4] 1,2,3,6-tetrahydromethylphthalic anhydride; [5] tetrahydro-4-methylphthalic anhydride; [6] 2,3,5,6-tetrahydro-2-methylphthalic anhydride [7]	216-906-6 [1] 222-323-8 [2] 226-247-6 [3] 234-290-7 [4] 247-830-1 [5] 251-823-9 [6] 255-853-3 [7]	1694-82-2 [1] 3425-89-6 [2] 5333-84-6 [3] 11070-44-3 [4] 26590-20-5 [5] 34090-76-1 [6] 42498-58-8 [7]	Eye Dam. 1 Resp. Sens. 1 Skin Sens. 1	H318 H334 H317	GHS08 GHS05 Dgr	H318 H334 H317			C
607-241-00-6	hexahydro-4-methylphthalic anhydride; [1] hexahydromethylphthalic anhydride; [2] hexahydro-1-methylphthalic anhydride; [3] hexahydro-3-methylphthalic anhydride [4]	243-072-0 [1] 247-094-1 [2] 256-356-4 [3] 260-566-1 [4]	19438-60-9 [1] 25550-51-0 [2] 48122-14-1 [3] 57110-29-9 [4]	Eye Dam. 1 Resp. Sens. 1 Skin Sens. 1	H318 H334 H317	GHS08 GHS05 Dgr	H318 H334 H317			C
607-242-00-1	tetrachlorophthalic anhydride	204-171-4	117-08-8	Eye Dam. 1 Resp. Sens. 1 Skin Sens. 1 Aquatic Acute 1 Aquatic Chronic 1	H318 H334 H317 H400 H410	GHS08 GHS05 GHS09 Dgr	H318 H334 H317 H410			

▼B

č. indexu	Medzinárodná identifikácia látok	č. v ES	č. CAS	Klasifikácia		Označovanie			Špecifické koncentračné limity, M-faktory	Poznámkas
				Kódy tried a kategórií nebezpečnosti	Kódy výstražných upozornení	Kódy piktogramov a výstražných slov	Kódy výstražných upozornení	Kódy ďalších výstražných upozornení		
607-243-00-7	sodium 3,6-dichloro-*o*-anisate; [1] 3,6-dichloro-*o*-anisic acid, compound with 2,2'-iminodiethanol (1:1); [2] 3,6-dichloro-*o*-anisic acid, compound with 2-aminoethanol (1:1) [3]	217-846-3 [1] 246-590-5 [2] 258-527-9 [3]	1982-69-0 [1] 25059-78-3 [2] 53404-28-7 [3]	Aquatic Chronic 3	H412	—	H412			
607-244-00-2	isooctyl acrylate	249-707-8	29590-42-9	Eye Irrit. 2 STOT Single 3 Skin Irrit. 2 Aquatic Acute 1 Aquatic Chronic 1	H319 H335 H315 H400 H410	GHS07 GHS09 Wng	H319 H335 H315 H410		STOT Single 3; H335: C ≥ 10 %	

▼M5

607-245-00-8	tert-butyl acrylate	216-768-7	1663-39-4	Flam. Liq. 2 Acute Tox. 4 * Acute Tox. 4 * Acute Tox. 4 * STOT SE 3 Skin Irrit. 2 Skin Sens. 1 Aquatic Chronic 2	H225 H332 H312 H302 H335 H315 H317 H411	GHS02 GHS07 GHS09 Dgr	H225 H332 H312 H302 H335 H315 H317 H411			D

▼B

607-246-00-3	allyl methacrylate; 2-methyl-2-propenoic acid 2-propenyl ester	202-473-0	96-05-9	Flam. Liq. 3 Acute Tox. 3 * Acute Tox. 4 * Acute Tox. 4 * Aquatic Acute 1	H226 H331 H312 H302 H400	GHS02 GHS06 GHS09 Dgr	H226 H331 H312 H302 H400			

▼B

č. indexu	Medzinárodná identifikácia látok	č. v ES	č. CAS	Klasifikácia		Označovanie			Špecifické koncentračné limity, M-faktory	Poznámkas
				Kódy tried a kategórií nebezpečnosti	Kódy výstražných upozornení	Kódy piktogramov a výstražných slov	Kódy výstražných upozornení	Kódy ďalších výstražných upozornení		
607-247-00-9	dodecyl methacrylate	205-570-6	142-90-5	Eye Irrit. 2 STOT Single 3 Skin Irrit. 2 Aquatic Acute 1 Aquatic Chronic 1	H319 H335 H315 H400 H410	GHS07 GHS09 Wng	H319 H335 H315 H410		STOT Single 3; H335: C ≥ 10 %	
607-248-00-4	naptalam-sodium (ISO); sodium *N*-naphth-1-ylphthalamate	205-073-4	132-67-2	Acute Tox. 4 *	H302	GHS07 Wng	H302			
607-249-00-X	(1-methyl-1,2-ethanediyl)bis[oxy(methyl-2,1-ethanediyl)] diacrylate	256-032-2	42978-66-5	Eye Irrit. 2 STOT Single 3 Skin Irrit. 2 Skin Sens. 1 Aquatic Chronic 2	H319 H335 H315 H317 H411	GHS07 GHS09 Wng	H319 H335 H315 H317 H411		STOT Single 3; H335: C ≥ 10 %	
607-250-00-5	4*H*—3,1-benzoxazine-2,4(1*H*)-dione	204-255-0	118-48-9	Eye Irrit. 2 Skin Sens. 1	H319 H317	GHS07 Wng	H319 H317			
607-251-00-0	2-methoxypropyl acetate	274-724-2	70657-70-4	Flam. Liq. 3 Repr. 1B STOT Single 3	H226 H360D ** H335	GHS02 GHS08 GHS07 Dgr	H226 H360D ** H335			
▼M1										
607-252-00-6	lambda-cyhalothrin (ISO); reaction mass of (*S*)-α-cyano-3-phenoxybenzyl(*Z*)-(1*R*)-*cis*-3-(2-chloro-3,3,3-trifluoropropenyl)-2,2-dimethylcyclopropanecarboxylate and (*R*)-α-cyano-3-phenoxybenzyl (*Z*)-(1*S*)-*cis*-3-(2-chloro-3,3,3-trifluoropropenyl)-2,2-dimethylcyclopropanecarboxylate (1:1)	415-130-7	91465-08-6	Acute Tox. 2 * Acute Tox. 3 * Acute Tox. 4 * Aquatic Acute 1 Aquatic Chronic 1	H330 H301 H312 H400 H410	GHS06 GHS09 Dgr	H330 H301 H312 H410		M=10000	

▼M1

č. indexu	Medzinárodná identifikácia látok	č. v ES	č. CAS	Klasifikácia		Označovanie			Špecifické koncentračné limity, M-faktory	Poznámkas
				Kódy tried a kategórií nebezpečnosti	Kódy výstražných upozornení	Kódy piktogramov a výstražných slov	Kódy výstražných upozornení	Kódy ďalších výstražných upozornení		
607-253-00-1	cyfluthrin (ISO); α-cyano-4-fluoro-3-phenoxybenzyl-3-(2,2-dichlorovinyl)-2,2-dimethylcyclopropanecarboxylate	269-855-7	68359-37-5	Acute Tox. 2 * Acute Tox. 3 * Aquatic Acute 1 Aquatic Chronic 1	H300 H331 H400 H410	GHS06 GHS09 Dgr	H300 H331 H410		M=1000	
▼B 607-254-00-7	α-cyano-4-fluoro-3-phenoxybenzyl-3-(2,2-dichlorovinyl)-2,2-dimethylcyclopropanecarboxylate; beta-cyfluthrin	269-855-7	68359-37-5	Acute Tox. 2 * Acute Tox. 2 * Aquatic Acute 1 Aquatic Chronic 1	H330 H300 H400 H410	GHS06 GHS09 Dgr	H330 H300 H410			
607-255-00-2	fluroxypyr (ISO); 4-amino-3,5-dichloro-6-fluoro-2-pyridyloxyacetic acid	—	69377-81-7	Aquatic Chronic 3	H412	—	H412			
607-256-00-8	azoxystrobin (ISO); methyl (*E*)-2-{2-[6-(2-cyanophenoxy)pyrimidin-4-yloxy]phenyl}-3-methoxyacrylate	—	131860-33-8	Acute Tox. 3 * Aquatic Acute 1 Aquatic Chronic 1	H331 H400 H410	GHS06 GHS09 Dgr	H331 H410			
607-257-00-3	isopropyl propionate	211-300-8	637-78-5	Flam. Liq. 2	H225	GHS02 Dgr	H225			
607-258-00-9	dodecyl 3-(2-(3-benzyl-4-ethoxy-2,5-dioxoimidazolidin-1-yl)-3-(4-methoxybenzoyl)acetamido)-4-chlorobenzoate	403-990-6	70950-45-7	Aquatic Chronic 4	H413	—	H413			
607-259-00-4	methyl 2*R*,3*S*-(-)-3-(4-methoxyphenyl)oxiranecarboxylate	404-130-2	105560-93-8	Eye Dam. 1 Skin Sens. 1 Aquatic Chronic 3	H318 H317 H412	GHS05 GHS07 Dgr	H318 H317 H412			

▼B

č. indexu	Medzinárodná identifikácia látok	č. v ES	č. CAS	Klasifikácia		Označovanie			Špecifické koncentračné limity, M-faktory	Poznámkas
				Kódy tried a kategórií nebezpečnosti	Kódy výstražných upozornení	Kódy piktogramov a výstražných slov	Kódy výstražných upozornení	Kódy ďalších výstražných upozornení		
607-260-00-X	ethyl 2-(3-nitrobenzylidene)acetoacetate	404-490-0	39562-16-8	Eye Dam. 1 Skin Sens. 1 Aquatic Chronic 3	H318 H317 H412	GHS05 GHS07 Dgr	H318 H317 H412			
607-261-00-5	iso(C_{10}-C_{14})alkyl (3,5-di-*tert*-butyl-4-hydroxyphenyl)methylthioacetate	404-800-4	118832-72-7	Aquatic Acute 1 Aquatic Chronic 1	H400 H410	GHS09 Wng	H410			
607-262-00-0	7-chloro-1-cyclopropyl-6-fluoro-1,4-dihydro-4-oxoquinoline-3-carboxylic acid	405-050-0	86393-33-1	Acute Tox. 4 * Aquatic Chronic 3	H302 H412	GHS07 Wng	H302 H412			
607-263-00-6	potassium iron(III) 1,3-propanediamine-*N*,*N*,*N*',*N*'-tetraacetate hemihydrate	405-680-6	—	Self-heat. 2 ** Aquatic Chronic 2	H252 H411	GHS02 GHS09 Wng	H252 H411			
607-264-00-1	2-chloro-4-(methylsulfonyl)benzoic acid	406-520-8	53250-83-2	Eye Dam. 1	H318	GHS05 Dgr	H318			
607-265-00-7	ethyl-2-chloro-2,2-diphenylacetate	406-580-5	52460-86-3	Skin Irrit. 2 Aquatic Chronic 3	H315 H412	GHS07 Wng	H315 H412			
607-266-00-2	reaction mass of: hydroxyaluminium bis[2-hydroxy-3,5-di-*tert*-butylbenzoate]; 3,5-di-*tert*-butyl-salicylic acid	406-890-0	130296-87-6	Acute Tox. 4 * Aquatic Acute 1 Aquatic Chronic 1	H302 H400 H410	GHS07 GHS09 Wng	H302 H410			
607-267-00-8	*tert*-butyl (5*S*,6*R*,7*R*)-3-bromomethyl-5,8-dioxo-7-(2-(2-phenylacetamido)-5-thia-1-azabicyclo[4.2.0] oct-2-ene-2-carboxylate	407-620-4	33610-13-8	Resp. Sens. 1 Skin Sens. 1 Aquatic Chronic 3	H334 H317 H412	GHS08 Dgr	H334 H317 H412			

▼B

č. indexu	Medzinárodná identifikácia látok	č. v ES	č. CAS	Klasifikácia		Označovanie			Špecifické koncentračné limity, M-faktory	Poznámkas
				Kódy tried a kategórií nebezpečnosti	Kódy výstražných upozornení	Kódy piktogramov a výstražných slov	Kódy výstražných upozornení	Kódy ďalších výstražných upozornení		
607-268-00-3	2-methylpropyl (*R*)-2-hydroxypropanoate	407-770-0	61597-96-4	Eye Irrit. 2	H319	GHS07 Wng	H319			
607-269-00-9	(*R*)-2-(4-hydroxyphenoxy)propanoic acid	407-960-3	94050-90-5	Eye Dam. 1	H318	GHS05 Dgr	H318			
607-270-00-4	3,9-bis(2-(3-(3-*tert*-butyl-4-hydroxy-5-methylphenyl)propionyloxy-1,1-dimethylethyl)-2,4,8,10- tetraoxaspiro[5.5]undecane	410-730-5	90498-90-1	Acute Tox. 4 *	H312	GHS07 Wng	H312			
607-271-00-X	2-isopropyl-5-methylcyclohexyloxycarbonyloxy-2-hydroxypropane	417-420-9	156324-82-2	Eye Irrit. 2 Aquatic Chronic 2	H319 H411	GHS07 GHS09 Wng	H319 H411			
607-272-00-5	fluroxypyr-meptyl (ISO); methylheptyl, *O*-(4-amino-3,5-dichloro-6-fluoro-2-pyridyloxy) acetate; [1] fluroxypyr-butometyl (ISO); 2-butoxy-1-methylethyl, *O*-(4-amino-3,5-dichloro-6-fluoro-2-pyridyloxy) acetate [2]	279-752-9 [1] [2]	81406-37-3 [1] 154486-27-8 [2]	Aquatic Acute 1 Aquatic Chronic 1	H400 H410	GHS09 Wng	H410			
607-273-00-0	ammonium 7-(2,6-dimethyl-8-(2,2-dimethylbutyryloxy)-1,2,6,7,8,8a-hexahydro-1-naphthyl)-3,5-dihydroxyheptanoate	404-520-2	—	Aquatic Chronic 3	H412	—	H412			
607-274-00-6	2-(*N*-benzyl-*N*-methylamino)ethyl 3-amino-2-butenoate	405-350-1	54527-73-0	Skin Sens. 1 Aquatic Chronic 2	H317 H411	GHS07 GHS09 Wng	H317 H411			

▼B

č. indexu	Medzinárodná identifikácia látok	č. v ES	č. CAS	Klasifikácia		Označovanie			Špecifické koncentračné limity, M-faktory	Poznámkas
				Kódy tried a kategórií nebezpečnosti	Kódy výstražných upozornení	Kódy piktogramov a výstražných slov	Kódy výstražných upozornení	Kódy ďalších výstražných upozornení		
607-275-00-1	sodium benzoyloxybenzene-4-sulfonate	405-450-5	66531-87-1	Skin Sens. 1	H317	GHS07 Wng	H317			
607-276-00-7	bis[(1-methylimidazol)-(2-ethylhexanoate)], zinc complex	405-635-0	—	Skin Irrit. 2 Eye Dam. 1 Aquatic Acute 1 Aquatic Chronic 1	H315 H318 H400 H410	GHS05 GHS09 Dgr	H315 H318 H410			
607-277-00-2	reaction mass of: 2-(hexylthio)ethylamine hydrochloride; sodium propionate	405-720-2	—	Acute Tox. 4 * Eye Dam. 1 Skin Sens. 1 Aquatic Chronic 2	H302 H318 H317 H411	GHS05 GHS07 GHS09 Dgr	H302 H318 H317 H411			
607-278-00-8	reaction mass of isomers of: sodium phenethylnaphthalenesulfonate; sodium naphthylethylbenzenesulfonate	405-760-0	—	Eye Dam. 1 Skin Sens. 1 Aquatic Chronic 3	H318 H317 H412	GHS05 GHS07 Dgr	H318 H317 H412			
607-279-00-3	reaction mass of *n*-octadecylaminodiethyl bis(hydrogen maleate); *n*-octadecylaminodiethyl hydrogen maleate hydrogenphthalate	405-960-8	—	Skin Sens. 1 Aquatic Chronic 2	H317 H411	GHS07 GHS09 Wng	H317 H411			
607-280-00-9	sodium 4-chloro-1-hydroxybutane-1-sulfonate	406-190-5	54322-20-2	Acute Tox. 4 * Eye Irrit. 2 Skin Sens. 1	H302 H319 H317	GHS07 Wng	H302 H319 H317			
607-281-00-4	reaction mass of branched and linear C_7-C_9 alkyl 3-[3-(2*H*-benzotriazol-2-yl)-5-(1,1-dimethylethyl)-4-hydroxyphenyl]propionates	407-000-3	127519-17-9	Aquatic Chronic 2	H411	GHS09	H411			

▼B

č. indexu	Medzinárodná identifikácia látok	č. v ES	č. CAS	Klasifikácia		Označovanie			Špecifické koncentračné limity, M-faktory	Poznámkas
				Kódy tried a kategórií nebezpečnosti	Kódy výstražných upozornení	Kódy piktogramov a výstražných slov	Kódy výstražných upozornení	Kódy ďalších výstražných upozornení		
607-282-00-X	2-acetoxymethyl-4-benzyloxy-but-1-yl acetate	407-140-5	131266-10-9	Aquatic Chronic 3	H412	—	H412			
607-283-00-5	*E*-ethyl-4-oxo-4-phenylcrotonate	408-040-4	15121-89-8	Acute Tox. 4 * Acute Tox. 4 * Skin Irrit. 2 Eye Dam. 1 Skin Sens. 1 Aquatic Acute 1 Aquatic Chronic 1	H312 H302 H315 H318 H317 H400 H410	GHS05 GHS07 GHS09 Dgr	H312 H302 H315 H318 H317 H410			
607-284-00-0	reaction mass of: sodium 3,3'-(1,4-phenylenebis(carbonylimino-3,1-propanediylimino))bis(10-amino-6,13-dichloro-4,11-triphenodioxazinedisulfonate); lithium 3,3'-(1,4-phenylenebis(carbonylimino-3,1-propanediylimino))bis(10-amino-6,13-dichloro)-4,11-triphenodioxazinedisulfonate (9:1)	410-040-4	136213-76-8	Aquatic Chronic 2	H411	GHS09	H411			
607-285-00-6	reaction mass of: 7-(((3-aminophenyl)sulfonyl)amino)-naphthalene-1,3-disulfonic acid; sodium 7-(((3-aminophenyl)sulfonyl)amino)-naphthalene-1,3-disulfonate; potassium 7-(((3-aminophenyl)sulfonyl)amino)-naphthalene-1,3-disulfonate	410-065-0	—	Skin Sens. 1	H317	GHS07 Wng				

▼B

č. indexu	Medzinárodná identifikácia látok	č. v ES	č. CAS	Klasifikácia		Označovanie			Špecifické koncentračné limity, M-faktory	Poznámkas
				Kódy tried a kategórií nebezpečnosti	Kódy výstražných upozornení	Kódy piktogramov a výstražných slov	Kódy výstražných upozornení	Kódy ďalších výstražných upozornení		
607-286-00-1	reaction mass of: sodium/potassium 7-[[[3-[[4-((2-hydroxynaphthyl)azo)phenyl]azo]phenyl]sulfonyl]amino]-naphthalene-1,3-disulfonate	410-070-8	141880-36-6	Skin Sens. 1 Aquatic Chronic 3	H317 H412	GHS07 Wng	H317 H412			
607-287-00-7	*O*'-methyl *O*-(1-methyl-2-methacryloyloxy-ethyl)-1,2,3,6-tetrahydrophthalate	410-140-8	—	Aquatic Chronic 3	H412	—	H412			
607-288-00-2	Tetrasodium (*c*-(3-(1-(3-(*e*-6-dichloro-5-cyanopyrimidin-*f*-yl(methyl)amino)propyl)-1,6-dihydro-2-hydroxy-4-methyl-6-oxo-3-pyridylazo)-4-sulfonatophenylsulfamoyl)phthalocyanine-*a*,*b*,*d*-trisulfonato(6-))nickelato II, where *a* is 1 or 2 or 3 or 4,*b* is 8 or 9 or 10 or 11,*c* is 15 or 16 or 17 or 18, *d* is 22 or 23 or 24 or 25 and where *e* and *f* together are 2 and 4 or 4 and 2 respectively	410-160-7	148732-74-5	Eye Irrit. 2 Skin Sens. 1 Aquatic Chronic 3	H319 H317 H412	GHS07 Wng	H319 H317 H412			
607-289-00-8	3-(3-(4-(2,4-bis(1,1-dimethylpropyl)phenoxy)butylaminocarbonyl-4-hydroxy-1-naphthalenyl)thio)propanoic acid	410-370-9	105488-33-3	Aquatic Chronic 4	H413	—	H413			

▼B

č. indexu	Medzinárodná identifikácia látok	č. v ES	č. CAS	Klasifikácia		Označovanie			Špecifické koncentračné limity, M-faktory	Poznámkas
				Kódy tried a kategórií nebezpečnosti	Kódy výstražných upozornení	Kódy piktogramov a výstražných slov	Kódy výstražných upozornení	Kódy ďalších výstražných upozornení		
607-290-00-3	reaction mass (ratio not known) of: ammonium 1-C_{14}-C_{18}-alkyloxycarbonyl-2-(3-allyloxy-2-hydroxypropoxycarbonyl)ethane-1-sulfonate; ammonium 2-C_{14}-C_{18}-alkyloxycarbonyl-1-(3-allyloxy-2-hydroxypropoxycarbonyl)ethane-1-sulfonate	410-540-2	—	Skin Irrit. 2 Skin Sens. 1 Aquatic Acute 1 Aquatic Chronic 1	H315 H317 H400 H410	GHS07 GHS09 Wng	H315 H317 H410			
607-291-00-9	dodecyl-ω-(C_5/C_6-cycloalkyl)alkyl carboxylate	410-630-1	104051-92-5	Aquatic Chronic 4	H413	—	H413			
607-292-00-4	reaction mass of: [1-(methoxymethyl)-2-(C_{12}-alkoxy)-ethoxy]acetic acid; [1-(methoxymethyl)-2-(C_{14}-alkoxy)-ethoxy]acetic acid	410-640-6	—	Skin Irrit. 2 Eye Dam. 1 Aquatic Acute 1 Aquatic Chronic 1	H315 H318 H400 H410	GHS05 GHS09 Dgr	H315 H318 H410			
607-293-00-X	reaction mass of: *N*-aminoethylpiperazonium mono-2,4,6-trimethylnonyldiphenyl ether di-sulfonate; *N*-aminoethylpiperazonium di-2,4,6-trimethylnonyldiphenyl ether di-sulfonate	410-650-0	—	Eye Dam. 1 Skin Sens. 1 Aquatic Chronic 2	H318 H317 H411	GHS05 GHS07 GHS09 Dgr	H318 H317 H411			
607-294-00-5	sodium 2-benzoyloxy-1-hydroxyethane-sulfonate	410-680-4	—	Skin Sens. 1	H317	GHS07 Wng	H317			
607-295-00-0	reaction mass of: tetrasodium phosphonoethane-1,2-dicarboxylate; hexasodium phosphonobutane-1,2,3,4-tetracarboxylate	410-800-5	—	Skin Sens. 1 Aquatic Chronic 2	H317 H411	GHS07 GHS09 Wng	H317 H411			

▼B

č. indexu	Medzinárodná identifikácia látok	č. v ES	č. CAS	Klasifikácia		Označovanie			Špecifické koncentračné limity, M-faktory	Poznámkas
				Kódy tried a kategórií nebezpečnosti	Kódy výstražných upozornení	Kódy piktogramov a výstražných slov	Kódy výstražných upozornení	Kódy ďalších výstražných upozornení		
607-296-00-6	reaction mass of: pentaerythriol tetraesters with heptanoic acid and 2-ethylhexanoic acid	410-830-9	—	Aquatic Chronic 4	H413	—	H413			
607-297-00-1	(*E*—*E*)-3,3'-(1,4-phenylenedimethylidene)bis(2-oxobornane-10-sulfonic acid)	410-960-6	92761-26-7	Eye Dam. 1	H318	GHS05 Dgr	H318			
607-298-00-7	2-(trimethylammonium)ethoxycarboxybenzene-4-sulfonate	411-010-3	—	Skin Sens. 1	H317	GHS07 Wng	H317			
607-299-00-2	methyl 3-(acetylthio)-2-methylpropanoate	411-040-7	97101-46-7	Acute Tox. 4 * Skin Sens. 1 Aquatic Acute 1 Aquatic Chronic 1	H302 H317 H400 H410	GHS07 GHS09 Wng	H302 H317 H410			
607-300-00-6	trisodium [2-(5-chloro-2,6-difluoropyrimidin-4-ylamino)-5-(*b*-sulfamoyl-*c, d*-sulfonatophthalocyanin-*a*-yl-K4,*N*29,*N*30,*N*31,*N*32-sulfonylamino)benzoato(5-)]cuprate(II) where *a*=1,2,3,4 *b*=8,9,10,11 *c*=15,16,17,18 *d*=22,23,24,25	411-430-7	—	Eye Dam. 1 Skin Sens. 1	H318 H317	GHS05 GHS07 Dgr	H318 H317			
607-301-00-1	reaction mass of: dodecanoic acid; poly(1-7)lactate esters of dodecanoic acid	411-860-5	—	Skin Sens. 1 Aquatic Chronic 2	H317 H411	GHS07 GHS09 Wng	H317 H411			
607-302-00-7	reaction mass of: tetradecanoic acid; poly(1-7)lactate esters of tetradecanoic acid	411-910-6	—	Skin Irrit. 2 Eye Dam. 1 Skin Sens. 1 Aquatic Chronic 2	H315 H318 H317 H411	GHS05 GHS07 GHS09 Dgr	H315 H318 H317 H411			

▼B

č. indexu	Medzinárodná identifikácia látok	č. v ES	č. CAS	Klasifikácia		Označovanie			Špecifické koncentračné limity, M-faktory	Poznámkas
				Kódy tried a kategórií nebezpečnosti	Kódy výstražných upozornení	Kódy piktogramov a výstražných slov	Kódy výstražných upozornení	Kódy ďalších výstražných upozornení		
607-303-00-2	1-cyclopropyl-6,7-difluoro-1,4-dihydro-4-oxoquinoline-3-carboxylic acid	413-760-7	93107-30-3	Repr. 2 Aquatic Chronic 3	H361f ** H412	GHS08 Wng	H361f ** H412			
607-304-00-8	fluazifop-butyl (ISO); butyl (*RS*)-2-[4-(5-trifluoromethyl-2-pyridyloxy)phenoxy]propionate	274-125-6	69806-50-4	Repr. 1B Aquatic Acute 1 Aquatic Chronic 1	H360D ** H400 H410	GHS08 GHS09 Dgr	H360D ** H410			
607-305-00-3	fluazifop-P-butyl (ISO); butyl (*R*)-2-[4-(5-trifluoromethyl-2-pyridyloxy)phenoxy]propionate	—	79241-46-6	Repr. 2 Aquatic Acute 1 Aquatic Chronic 1	H361d ** H400 H410	GHS08 GHS09 Wng	H361d ** H410			
607-306-00-9	chlozolinate (ISO); ethyl (*RS*)-3-(3,5-dichlorophenyl)-5-methyl-2,4-dioxo-oxazolidine-5-carboxylate	282-714-4	84332-86-5	Carc. 2 Aquatic Chronic 2	H351 H411	GHS08 GHS09 Wng	H351 H411			
607-307-00-4	vinclozolin (ISO); *N*—3,5-dichlorophenyl-5-methyl-5-vinyl-1,3-oxazolidine-2,4-dione	256-599-6	50471-44-8	Carc. 2 Repr. 1B Skin Sens. 1 Aquatic Chronic 2	H351 H360FD H317 H411	GHS08 GHS07 GHS09 Dgr	H351 H360FD H317 H411			
607-308-00-X	esters of 2,4-D	—	—	Acute Tox. 4 * Skin Sens. 1 Aquatic Acute 1 Aquatic Chronic 1	H302 H317 H400 H410	GHS07 GHS09 Wng	H302 H317 H410			A
607-309-00-5	carfentrazone-ethyl (ISO); ethyl (*RS*)-2-chloro-3-[2-chloro-4-fluoro-5-[4-difluoromethyl-4,5-dihydro-3-methyl-5-oxo-1*H*—1,2,4-triazol-1-yl]phenyl]propionate	—	128639-02-1	Aquatic Acute 1 Aquatic Chronic 1	H400 H410	GHS09 Wng	H410			

▼B

č. indexu	Medzinárodná identifikácia látok	č. v ES	č. CAS	Klasifikácia		Označovanie			Špecifické koncentračné limity, M-faktory	Poznámkas
				Kódy tried a kategórií nebezpečnosti	Kódy výstražných upozornení	Kódy piktogramov a výstražných slov	Kódy výstražných upozornení	Kódy ďalších výstražných upozornení		
607-310-00-0	kresoxim-methyl (ISO); methyl (*E*)-2-methoxyimino-[2-(*o*-tolyloxymethyl)phenyl]acetate	—	143390-89-0	Carc. 2 Aquatic Acute 1 Aquatic Chronic 1	H351 H400 H410	GHS08 GHS09 Wng	H351 H410			
607-311-00-6	benazolin-ethyl; ethyl 4-chloro-2-oxo-2*H*-benzothiazole-3-acetate	246-591-0	25059-80-7	Aquatic Chronic 2	H411	GHS09	H411			
607-312-00-1	methoxyacetic acid	210-894-6	625-45-6	Repr. 1B Acute Tox. 4 * Skin Corr. 1B	H360FD H302 H314	GHS08 GHS05 GHS07 Dgr	H360FD H302 H314		STOT Single 3; H335: C ≥ 5 %	
607-313-00-7	neodecanoyl chloride	254-875-0	40292-82-8	Acute Tox. 2 * Acute Tox. 4 * Skin Corr. 1B	H330 H302 H314	GHS06 GHS06 Dgr	H330 H302 H314		STOT Single 3; H335: C ≥ 5 %	
607-314-00-2	ethofumesate (ISO); (±)-2-ethoxy-2,3-dihydro-3,3-dimethylbenzofuran-5-yl methanesulfonate	247-525-3	26225-79-6	Aquatic Chronic 2	H411	GHS09	H411			
607-315-00-8	glyphosate (ISO); *N*-(phosphonomethyl)glycine	213-997-4	1071-83-6	Eye Dam. 1 Aquatic Chronic 2	H318 H411	GHS05 GHS09 Dgr	H318 H411			
607-316-00-3	glyphosate-trimesium; glyphosate-trimethylsulfonium	—	81591-81-3	Acute Tox. 4 * Aquatic Chronic 2	H302 H411	GHS07 GHS09 Wng	H302 H411			
607-317-00-9	bis(2-ethylhexyl) phthalate; di-(2-ethylhexyl) phthalate; DEHP	204-211-0	117-81-7	Repr. 1B	H360FD	GHS08 Dgr	H360FD			
607-318-00-4	dibutyl phthalate; DBP	201-557-4	84-74-2	Repr. 1B Aquatic Acute 1	H360Df H400	GHS08 GHS09 Dgr	H360Df H400			

▼M1

č. indexu	Medzinárodná identifikácia látok	č. v ES	č. CAS	Klasifikácia		Označovanie			Špecifické koncentračné limity, M-faktory	Poznámkas
				Kódy tried a kategórií nebezpečnosti	Kódy výstražných upozornení	Kódy piktogramov a výstražných slov	Kódy výstražných upozornení	Kódy ďalších výstražných upozornení		
607-319-00-X	deltamethrin (ISO); (*S*)-α-cyano-3-phenoxybenzyl (1*R*, 3*R*)-3-(2,2-dibromovinyl)-2,2-dimethylcyclopropanecarboxylate	258-256-6	52918-63-5	Acute Tox. 3 * Acute Tox. 3 * Aquatic Acute 1 Aquatic Chronic 1	H331 H301 H400 H410	GHS06 GHS09 Dgr	H331 H301 H410		M=1000000	

▼B

607-320-00-5	bis[4-(ethenyloxy)butyl] 1,3-benzenedicarboxylate	413-930-0	130066-57-8	Skin Sens. 1 Aquatic Acute 1 Aquatic Chronic 1	H317 H400 H410	GHS07 GHS09 Wng	H317 H410			
607-321-00-0	(*S*)-methyl-2-chloropropionate	412-470-8	73246-45-4	Flam. Liq. 3 STOT Rep. 2 * Eye Irrit. 2	H226 H373 * H319	GHS02 GHS08 Wng	H226 H373 * H319			
607-322-00-6	4-(4,4-dimethyl-3-oxo-pyrazolidin-1-yl)-benzoic acid	413-120-7	107144-30-9	Acute Tox. 4 * Aquatic Chronic 2	H302 H411	GHS07 GHS09 Wng	H302 H411			
607-323-00-1	2-(1-(2-hydroxy-3,5-di-*tert*-pentyl-phenyl)ethyl)-4,6-di-*tert*-pentylphenyl acrylate	413-850-6	123968-25-2	Aquatic Chronic 4	H413	—	H413			
607-324-00-7	reaction mass of: *N*,*N*-di(hydrogenated alkyl C_{14}-C_{18})phtalamic acid; dihydrogenated alkyl (C_{14}-C_{18})amine	413-800-3	—	Aquatic Chronic 4	H413	—	H413			
607-325-00-2	(*S*)-2-chloropropionic acid	411-150-5	29617-66-1	Acute Tox. 4 * Acute Tox. 4 * Skin Corr. 1A	H312 H302 H314	GHS05 GHS07 Dgr	H312 H302 H314			
607-326-00-8	reaction mass of: isobutyl hydrogen 2-(α-2,4,6-trimethyl-non-2-enyl)succinate; isobutyl hydrogen 2-(ß-2,4,6-trimetyhylnon-2-enyl)succinate	410-720-0	141847-13-4	Eye Dam. 1 Aquatic Chronic 2	H318 H411	GHS05 GHS09 Dgr	H318 H411			

▼B

č. indexu	Medzinárodná identifikácia látok	č. v ES	č. CAS	Klasifikácia		Označovanie			Špecifické koncentračné limity, M-faktory	Poznámkas
				Kódy tried a kategórií nebezpečnosti	Kódy výstražných upozornení	Kódy piktogramov a výstražných slov	Kódy výstražných upozornení	Kódy ďalších výstražných upozornení		
607-327-00-3	2-(2-iodoethyl)-1,3-propanediol diacetate	411-780-0	127047-77-2	Acute Tox. 4 * Aquatic Chronic 2	H302 H411	GHS07 GHS09 Wng	H302 H411			
607-328-00-9	methyl 4-bromomethyl-3-methoxybenzoate	410-310-1	70264-94-7	Skin Irrit. 2 Eye Dam. 1 Skin Sens. 1 Aquatic Acute 1 Aquatic Chronic 1	H315 H318 H317 H400 H410	GHS05 GHS07 GHS09 Dgr	H315 H318 H317 H410			
607-329-00-4	reaction mass of: sodium 2-(C_{12-18}—*n*-alkyl)amino-1,4-butandioate; sodium 2-octadecenyl-amino-1,4-butandioate	411-250-9	—	Skin Sens. 1	H317	GHS07 Wng	H317			
607-330-00-X	(*S*)-2,3-dihydro-1*H*-indole-2-carboxylic acid	410-860-2	79815-20-6	Repr. 2 STOT Rep. 2 * Skin Sens. 1	H361f ** H373 * H317	GHS08 GHS07 Wng	H361f ** H373 * H317			
607-331-00-5	reaction mass of: bis(2,2,6,6-tetramethyl-1-octyloxypiperidin-4-yl)-1,10-decanedioate; 1,8-bis[(2,2,6,6-tetramethyl-4-((2,2,6,6-tetramethyl-1-octyloxy-piperidin-4-yl)-decan-1,10-dioyl)piperidin-1-yl)oxy]octane	406-750-9	—	Aquatic Chronic 4	H413	—	H413			
607-332-00-0	cyclopentyl chloroformate	411-460-0	50715-28-1	Flam. Liq. 3 Acute Tox. 3 * Acute Tox. 4 * STOT Rep. 2 * Eye Dam. 1 Skin Sens. 1	H226 H331 H302 H373 * H318 H317	GHS02 GHS06 GHS08 GHS05 Dgr	H226 H331 H302 H373 * H318 H317			

▼B

č. indexu	Medzinárodná identifikácia látok	č. v ES	č. CAS	Klasifikácia		Označovanie			Špecifické koncentračné limity, M-faktory	Poznámkas
				Kódy tried a kategórií nebezpečnosti	Kódy výstražných upozornení	Kódy piktogramov a výstražných slov	Kódy výstražných upozornení	Kódy ďalších výstražných upozornení		
607-333-00-6	reaction mass of: dodecyl *N*-(2,2,6,6-tetramethylpiperidin-4-yl)-*β*-alaninate; tetradecyl *N*-(2,2,6,6-tetramethylpiperidin-4-yl)-*β*-alaninate	405-670-1	—	Acute Tox. 4 * STOT Rep. 2 * Skin Corr. 1B Aquatic Acute 1 Aquatic Chronic 1	H302 H373 * H314 H400 H410	GHS08 GHS05 GHS07 GHS09 Dgr	H302 H373 * H314 H410			
607-334-00-1	ethyl 1-ethyl-6,7,8-trifluoro-1,4-dihydro-4-oxoquinoline-3-carboxylate	405-880-3	100501-62-0	Skin Sens. 1 Aquatic Chronic 3	H317 H412	GHS07 Wng	H317 H412			
607-335-00-7	methyl (*R*)-2-(4-(3-chloro-5-trifluoromethyl-2-pyridyloxy)phenoxy)propionate	406-250-0	72619-32-0	Acute Tox. 4 * Aquatic Acute 1 Aquatic Chronic 1	H302 H400 H410	GHS07 GHS09 Wng	H302 H410			
607-336-00-2	4-methyl-8-methylenetricyclo[3.3.1.1^{3,7}]dec-2-yl acetate	406-560-6	122760-85-4	Skin Irrit. 2 Skin Sens. 1 Aquatic Chronic 2	H315 H317 H411	GHS07 GHS09 Wng	H315 H317 H411			
607-337-00-8	di-*tert*-(C_{12-14})-alkylammonium 2-benzothiazolylthiosuccinate	406-052-4	125078-60-6	Flam. Liq. 3 Acute Tox. 4 * Skin Irrit. 2 Eye Dam. 1 Aquatic Chronic 2	H226 H302 H315 H318 H411	GHS02 GHS05 GHS07 GHS09 Dgr	H226 H302 H315 H318 H411			
607-338-00-3	2-methylpropyl 2-hydroxy-2-methylbut-3-enoate	406-235-9	72531-53-4	Eye Irrit. 2 Skin Irrit. 2	H319 H315	GHS07 Wng	H319 H315			
607-339-00-9	2,3,4,5-tetrachlorobenzoylchloride	406-760-3	42221-52-3	Acute Tox. 4 * Skin Corr. 1B Skin Sens. 1	H302 H314 H317	GHS05 GHS07 Dgr	H302 H314 H317			
607-340-00-4	1,3-bis(4-benzoyl-3-hydroxyphenoxy)prop-2-yl acetate	406-990-4	—	Aquatic Chronic 2	H411	GHS09	H411			
607-341-00-X	(9*S*)-9-amino-9-deoxyerythromycin	406-790-7	26116-56-3	Eye Dam. 1 Aquatic Acute 1 Aquatic Chronic 1	H318 H400 H410	GHS05 GHS09 Dgr	H318 H410			

▼B

č. indexu	Medzinárodná identifikácia látok	č. v ES	č. CAS	Klasifikácia		Označovanie			Špecifické koncentračné limity, M-faktory	Poznámkas
				Kódy tried a kategórií nebezpečnosti	Kódy výstražných upozornení	Kódy piktogramov a výstražných slov	Kódy výstražných upozornení	Kódy ďalších výstražných upozornení		
607-342-00-5	4-chlorobutyl veratrate	410-950-1	69788-75-6	Skin Sens. 1 Aquatic Chronic 2	H317 H411	GHS07 GHS09 Wng	H317 H411			
607-343-00-0	4,7-methanooctahydro-1*H*-indene-diyldimethyl bis(2-carboxybenzoate)	407-410-2	—	Aquatic Chronic 4	H413	—	H413			
607-344-00-6	reaction mass of: 3-(*N*-(3-dimethylaminopropyl)-(C_{4-8})perfluoroalkylsulfonamido)propionic acid; *N*-[dimethyl-3-(C_{4-8}-perfluoroalkylsulfonamido)propylammonium propionate; 3-(*N*-(3-dimethyl-propylammonium)-(C_{4-8})perfluoroalkylsulfonamido)propionic acid propionate	407-810-7	—	STOT Rep. 2 *	H373 *	GHS08 Wng	H373 *			
607-345-00-1	potassium 2-(2,4-dichlorophenoxy)-(*R*)-propionate	413-580-9	113963-87-4	Acute Tox. 4 * Skin Irrit. 2 Eye Dam. 1 Skin Sens. 1	H302 H315 H318 H317	GHS05 GHS07 Dgr	H302 H315 H318 H317			
607-346-00-7	3-icosyl-4-henicosylidene-2-oxetanone	401-210-9	83708-14-9	Aquatic Chronic 4	H413	—	H413			
607-347-00-2	sodium (*R*)-2-(2,4-dichlorophenoxy)propionate	413-340-3	119299-10-4	Acute Tox. 4 * Skin Irrit. 2 Eye Dam. 1 Skin Sens. 1	H302 H315 H318 H317	GHS05 GHS07 Dgr	H302 H315 H318 H317			
607-348-00-8	magnesium bis((*R*)-2-(2,4-dichlorophenoxy)propionate)	413-360-2	—	Acute Tox. 4 * Skin Irrit. 2 Eye Dam. 1 Skin Sens. 1	H302 H315 H318 H317	GHS05 GHS07 Dgr	H302 H315 H318 H317			

▼B

č. indexu	Medzinárodná identifikácia látok	č. v ES	č. CAS	Klasifikácia		Označovanie			Špecifické koncentračné limity, M-faktory	Poznámkas
				Kódy tried a kategórií nebezpečnosti	Kódy výstražných upozornení	Kódy piktogramov a výstražných slov	Kódy výstražných upozornení	Kódy ďalších výstražných upozornení		
607-349-00-3	mono-(tetrapropylammonium) hydrogen 2,2'-dithiobisbenzoate	411-270-8	—	Aquatic Chronic 3	H412		H412			
607-350-00-9	bis(4-(1,2-bis(ethoxycarbonyl)ethylamino)-3-methylcyclohexyl)methane	412-060-9	136210-32-7	Skin Sens. 1 Aquatic Chronic 3	H317 H412	GHS07 Wng	H317 H412			
607-351-00-4	methyl *O*-(4-amino-3,5-dichloro-6-fluoropyridin-2-yloxy)acetate	407-550-4	69184-17-4	Aquatic Chronic 2	H411	GHS09	H411			
607-352-00-X	4,4'-oxydiphthalic anhydride	412-830-4	1823-59-2	Aquatic Chronic 3	H412	—	H412			
607-353-00-5	reaction mass of: ethyl *exo*-tricyclo[5.2.1.$0^{2,6}$]decane-*endo*-2-carboxylate; ethyl *endo*-tricyclo[5.2.1.02,6]decane-*exo*-2-carboxylate	407-520-0	80657-64-3	Skin Irrit. 2 Aquatic Chronic 2	H315 H411	GHS07 GHS09 Wng	H315 H411			
607-354-00-0	ethyl 2-cyclohexylpropionate	412-280-5	2511-00-4	Aquatic Chronic 2	H411	GHS09	H411			
607-355-00-6	*p*-tolyl 4-chlorobenzoate	411-530-0	15024-10-9	Skin Sens. 1 Aquatic Acute 1 Aquatic Chronic 1	H317 H400 H410	GHS07 GHS09 Wng	H317 H410			
607-356-00-1	ethyl *trans*—2,2,6-trimethylcyclohexanecarboxylate	412-540-8	—	Skin Irrit. 2 Aquatic Chronic 2	H315 H411	GHS07 GHS09 Wng	H315 H411			
607-357-00-7	reaction mass of: *trans*-4-acetoxy-4-methyl-2-propyl-tetrahydro-2*H*-pyran; *cis*-4-acetoxy-4-methyl-2-propyl-tetrahydro-2*H*-pyran	412-450-9	131766-73-9	Skin Sens. 1	H317	GHS07 Wng	H317			

▼B

č. indexu	Medzinárodná identifikácia látok	č. v ES	č. CAS	Klasifikácia		Označovanie			Špecifické koncentračné limity, M-faktory	Poznámkas
				Kódy tried a kategórií nebezpečnosti	Kódy výstražných upozornení	Kódy piktogramov a výstražných slov	Kódy výstražných upozornení	Kódy ďalších výstražných upozornení		
607-358-00-2	(1*S*,3*S*,5*R*,6*R*)-(4-nitrophenylmethyl)-1-dioxo-6-phenylacetamido-penam-3-carboxylate	412-670-5	54275-93-3	Resp. Sens. 1	H334	GHS08 Dgr	H334			
607-359-00-8	(1*S*,4*R*,6*R*,7*R*)-(4-nitrophenylmethyl)3-methylene-1-oxo-7-phenylacetamido-cepham-4-carboxylateido-penam-3-carboxylate	412-800-0	76109-32-5	Resp. Sens. 1	H334	GHS08 Dgr	H334			
607-360-00-3	sodium 3-acetoacetylamino-4-methoxytolyl-6-sulfonate	411-680-7	133167-77-8	Skin Sens. 1	H317	GHS07 Wng	H317			
607-361-00-9	methyl (*R*)-2-(4-hydroxyphenoxy)propionate	411-950-4	96562-58-2	Eye Dam. 1 Aquatic Chronic 3	H318 H412	GHS05 Dgr	H318 H412			
607-362-00-4	reaction mass of: (3-methoxy)propylammonium/[tris-(2-hydroxyethyl)]ammonium 2-(2-(bis(2-hydroxyethyl)amino)ethoxycarbonylmethyl)hexadec-4-enoate; (3-methoxy)propylammonium/[tris-(2-hydroxyethyl)]ammonium 2-(2-(bis(2-hydroxyethyl)amino)ethoxycarbonylmethyl)tetradec-4-enoate; (3-methoxy)propylammonium/[tris-(2-hydroxyethyl)]ammonium 2-(3-methoxypropylcarbamoylmethyl)hexadec-4-enoate; (3-methoxy)propylammonium/[tris-(2-hydroxyethyl)]ammonium 2-(3-methoxypropylcarbamoylmethyl)tetradec-4-enoate	413-500-2	—	Skin Irrit. 2 Eye Dam. 1 Aquatic Chronic 2	H315 H318 H411	GHS05 GHS09 Dgr	H315 H318 H411			

▼B

č. indexu	Medzinárodná identifikácia látok	č. v ES	č. CAS	Klasifikácia		Označovanie			Špecifické koncentračné limity, M-faktory	Poznámkas
				Kódy tried a kategórií nebezpečnosti	Kódy výstražných upozornení	Kódy piktogramov a výstražných slov	Kódy výstražných upozornení	Kódy ďalších výstražných upozornení		
607-363-00-X	methyl-3-methoxyacrylate	412-900-4	5788-17-0	Skin Sens. 1	H317	GHS07 Wng	H317			
607-364-00-5	3-phenyl-7-[4-(tetrahydrofurfuryloxy)phenyl]-1,5-dioxa-s-indacen-2,6-dione	413-330-9	134724-55-3	Aquatic Chronic 4	H413		H413			
607-365-00-0	2-(2-amino-1,3-thiazol-4-yl)-(*Z*)-2-methoxyiminoacetyl chloride hydrochloride	410-620-7	119154-86-8	Acute Tox. 4 * Skin Corr. 1B Skin Sens. 1	H302 H314 H317	GHS05 GHS07 Dgr	H302 H314 H317			
607-366-00-6	3,5-dimethylbenzoyl chloride	413-010-9	6613-44-1	Skin Corr. 1B Skin Sens. 1	H314 H317	GHS05 GHS07 Dgr	H314 H317			
607-367-00-1	potassium bis(*N*-carboxymethyl)-*N*-methyl-glycinato-(2-)*N*,*O*,*O*,*N*)-ferrate-(1-) monohydrate	411-640-9	153352-59-1	Acute Tox. 4 *	H302	GHS07 Wng	H302			
607-368-00-7	1-(*N*,*N*-dimethylcarbamoyl)-3-*tert*-butyl-5-carbethoxymethylthio-1*H*—1,2,4-triazole	411-650-3	110895-43-7	Acute Tox. 3 * Acute Tox. 3 * Aquatic Acute 1 Aquatic Chronic 1	H331 H301 H400 H410	GHS06 GHS09 Dgr	H331 H301 H410			
607-369-00-2	reaction mass of: *trans*-(2*R*)-5-acetoxy-1,3-oxathiolane-2-carboxylic acid; *cis*-(2*R*)-5-acetoxy-1,3-oxathiolane-2-carboxylic acid	411-660-8	147027-04-1	Acute Tox. 4 * Skin Irrit. 2 Eye Dam. 1 Skin Sens. 1	H302 H315 H318 H317	GHS05 GHS07 Dgr	H302 H315 H318 H317			
607-370-00-8	2-[[2-(acetyloxy)-3-(1,1-dimethyl-ethyl)-5-methylphenyl]methyl]-6-(1,1-dimethylethyl)-4-methylphenol	412-210-3	41620-33-1	Aquatic Acute 1 Aquatic Chronic 1	H400 H410	GHS09 Wng	H410			

▼B

č. indexu	Medzinárodná identifikácia látok	č. v ES	č. CAS	Klasifikácia		Označovanie			Špecifické koncentračné limity, M-faktory	Poznámkas
				Kódy tried a kategórií nebezpečnosti	Kódy výstražných upozornení	Kódy piktogramov a výstražných slov	Kódy výstražných upozornení	Kódy ďalších výstražných upozornení		
607-371-00-3	3-ethyl 5-methyl 4-(2-chlorophenyl)-1,4-dihydro-2-[2-(1,3-dihydro-1,3-dioxo-(2*H*)isoindol-2-yl)-ethoxymethyl]-6-methyl-3,5-pyridinedicarboxylate	413-410-3	88150-62-3	Aquatic Chronic 4	H413	—	H413			
607-372-00-9	ethoxylated bis phenol A di-(norbornene carboxylate)	412-410-0	—	Aquatic Chronic 3	H412	—	H412			
607-373-00-4	(±) tetrahydrofurfuryl (*R*)-2-[4-(6-chloroquinoxalin-2-yloxy)phenyloxy]propionate	414-200-4	119738-06-6	Muta. 2 Repr. 1B Acute Tox. 4 * STOT Rep. 2 * Aquatic Acute 1 Aquatic Chronic 1	H341 H360Df H302 H373 * H400 H410	GHS08 GHS07 GHS09 Dgr	H341 H360Df H302 H373 * H410			
607-374-00-X	5-amino-2,4,6-triiodo-1,3-benzenedicarbonyldichloride	417-220-1	37441-29-5	Skin Sens. 1 Aquatic Chronic 2	H317 H411	GHS07 GHS09 Wng	H317 H411			
607-375-00-5	reaction mass of: *cis*-4-hydroxy-3-(1,2,3,4-tetrahydro-3-(4-(4-trifluoromethylbenzyloxy)phenyl)-1-naphthyl)coumarin; trans-4-hydroxy-3-(1,2,3,4-tetrahydro-3-(4-(4-trifluoromethylbenzyloxy)phenyl)-1-naphthyl)coumarin	421-960-0	90035-08-8	Acute Tox. 2 * Acute Tox. 1 Acute Tox. 2 * STOT Rep. 1 Aquatic Acute 1 Aquatic Chronic 1	H330 H310 H300 H372 * H400 H410	GHS06 GHS08 GHS09 Dgr	H330 H310 H300 H372 * H410			
607-376-00-0	benzyl 2,4-dibromobutanoate	420-710-8	23085-60-1	Repr. 2 Skin Irrit. 2 Skin Sens. 1 Aquatic Acute 1 Aquatic Chronic 1	H361f ** H315 H317 H400 H410	GHS08 GHS07 GHS09 Wng	H361f ** H315 H317 H410			

▼B

č. indexu	Medzinárodná identifikácia látok	č. v ES	č. CAS	Klasifikácia		Označovanie			Špecifické koncentračné limity, M-faktory	Poznámkas
				Kódy tried a kategórií nebezpečnosti	Kódy výstražných upozornení	Kódy piktogramov a výstražných slov	Kódy výstražných upozornení	Kódy ďalších výstražných upozornení		
607-377-00-6	*trans*-4-cyclohexyl-L-proline monohydrochloride	419-160-1	90657-55-9	Repr. 2 Acute Tox. 4 * Skin Irrit. 2 Eye Dam. 1 Skin Sens. 1	H361f ** H302 H315 H318 H317	GHS08 GHS05 GHS07 Dgr	H361f ** H302 H315 H318 H317			
607-378-00-1	ammonium (*Z*)-α-methoxyimino-2-furylacetate	405-990-1	97148-39-5	Flam. Sol. 2	H228	GHS02 Dgr	H228			T
607-379-00-7	reaction mass of: 2-[*N*-(2-hydroxyethyl)stearamido]ethyl stearate; sodium [bis[2-(stearoyloxy)ethyl]amino]methylsulfonate; sodium [bis(2-hydroxyethyl)amino]methylsulfonate; *N*,*N*-bis(2-hydroxyethyl)stearamide	401-230-8		Aquatic Chronic 3	H412	—	H412			
607-380-00-2	reaction mass of: ammonium-1,2-bis(hexyloxycarbonyl)ethanesulfonate; ammonium-1-hexyloxycarbonyl-2-octyloxycarbonylethanesulfonate; ammonium-2-hexyloxycarbonyl-1-octyloxycarbonylethanesulfonate	407-320-3	—	Skin Irrit. 2 Eye Dam. 1 Aquatic Chronic 3	H315 H318 H412	GHS05 Dgr	H315 H318 H412			
607-381-00-8	reaction mass of triesters of 2,2-bis(hydroxymethyl)butanol with C_7-alkanoic acids and 2-ethylhexanoic acid	413-710-4	—	Aquatic Chronic 4	H413	—	H413			
607-382-00-3	2-((4-amino-2-nitrophenyl)amino)benzoic acid	411-260-3	117907-43-4	Eye Dam. 1 Skin Sens. 1 Aquatic Chronic 3	H318 H317 H412	GHS05 GHS07 Dgr	H318 H317 H412			

▼B

č. indexu	Medzinárodná identifikácia látok	č. v ES	č. CAS	Klasifikácia		Označovanie			Špecifické koncentračné limity, M-faktory	Poznámkas
				Kódy tried a kategórií nebezpečnosti	Kódy výstražných upozornení	Kódy piktogramov a výstražných slov	Kódy výstražných upozornení	Kódy ďalších výstražných upozornení		
607-383-00-9	reaction mass of: 2,2,6,6-tetramethylpiperidin-4-yl-hexadecanoate; 2,2,6,6-tetramethylpiperidin-4-yl-octadecanoate	415-430-8	86403-32-9	Eye Dam. 1 Skin Sens. 1 Aquatic Acute 1 Aquatic Chronic 1	H318 H317 H400 H410	GHS05 GHS07 GHS09 Dgr	H318 H317 H410			
607-384-00-4	reaction mass of: esters of C_{14}-C_{15} branched alcohols with 3,5-di-t-butyl-4-hydroxyphenyl propionic acid; C_{15} branched and linear alkyl 3,5-bis(1,1-dimethylethyl)-4-hydroxybenzenepropanoate; C_{13} branched and linear alkyl 3,5-bis(1,1-dimethylethyl)-4-hydroxybenzenepropanoate	413-750-2	171090-93-0	Aquatic Chronic 4	H413	—	H413			
607-385-00-X	Copolymer of vinyl-alcohol and vinyl acetate partially acetilized with 4-(2-(4-formylphenyl)ethenyl)-1-methylpyridinium methylsulfate	414-590-6	125229-74-5	Aquatic Chronic 2	H411	GHS09	H411			
607-386-00-5	reaction mass of: tetradecanoic acid (42,5-47,5 %); poly(1-7)lactate esters of tetradecanoic acid (52,5-57,5 %)	412-580-6	174591-51-6	Skin Irrit. 2 Eye Dam. 1 Skin Sens. 1 Aquatic Acute 1 Aquatic Chronic 1	H315 H318 H317 H400 H410	GHS05 GHS07 GHS09 Dgr	H315 H318 H317 H410			
607-387-00-0	reaction mass of: dodecanoic acid (35-40 %); poly(1-7)lactate esters of dodecanoic acid (60-65 %)	412-590-0	58856-63-6	Skin Irrit. 2 Eye Dam. 1 Skin Sens. 1 Aquatic Acute 1 Aquatic Chronic 1	H315 H318 H317 H400 H410	GHS05 GHS07 GHS09 Dgr	H315 H318 H317 H410			

▼B

č. indexu	Medzinárodná identifikácia látok	č. v ES	č. CAS	Klasifikácia		Označovanie			Špecifické koncentračné limity, M-faktory	Poznámkas
				Kódy tried a kategórií nebezpečnosti	Kódy výstražných upozornení	Kódy piktogramov a výstražných slov	Kódy výstražných upozornení	Kódy ďalších výstražných upozornení		
607-388-00-6	4-ethylamino-3-nitrobenzoic acid	412-090-2	2788-74-1	Acute Tox. 4 * Skin Sens. 1 Aquatic Chronic 3	H302 H317 H412	GHS07 Wng	H302 H317 H412			
607-389-00-1	trisodium *N*,*N*-bis(carboxymethyl)-3-amino-2-hydroxypropionate	414-130-4	119710-96-2	Acute Tox. 4 *	H302	GHS07 Wng	H302			
607-390-00-7	1,2,3,4-tetrahydro-6-nitro-quinoxaline	414-270-6	41959-35-7	Acute Tox. 4 * Aquatic Chronic 2	H302 H411	GHS07 GHS09 Wng	H302 H411			
607-391-00-2	dimethylcyclopropane-1,1-dicarboxylate	414-240-2	6914-71-2	Aquatic Chronic 3	H412	—	H412			
607-392-00-8	2-phenoxyethyl 4-((5-cyano-1,6-dihydro-2-hydroxy-1,4-dimethyl-6-oxo-3-pyridinyl)azo)benzoate	414-260-1	88938-37-8	Aquatic Chronic 4	H413	—	H413			
607-393-00-3	3-(*cis*-1-propenyl)-7-amino-8-oxo-5-thia-1-azabicyclo[4.2.0]oct-2-ene-2-carboxylic acid	415-750-8	106447-44-3	Skin Sens. 1	H317	GHS07 Wng	H317			
607-394-00-9	5-methylpyrazine-2-carboxylic acid	413-260-9	5521-55-1	Eye Dam. 1	H318	GHS05 Dgr	H318			
607-395-00-4	reaction mass of: sodium 1-tridecyl-4-allyl-(2 or 3)-sulfobutanedioate; sodium 1-dodecyl-4-allyl-(2 or 3)-sulfobutanedioate	410-230-7	—	Skin Corr. 1B Skin Sens. 1 Aquatic Chronic 2	H314 H317 H411	GHS05 GHS07 GHS09 Dgr	H314 H317 H411			
607-396-00-X	bis(1,2,2,6,6-pentamethyl-4-piperidinyl) 2-(4-methoxybenzylidene)malonate	414-840-4	147783-69-5	Aquatic Acute 1 Aquatic Chronic 1	H400 H410	GHS09 Wng	H410			

▼M1

č. indexu	Medzinárodná identifikácia látok	č. v ES	č. CAS	Klasifikácia		Označovanie			Špecifické koncentračné limity, M-faktory	Poznámkas
				Kódy tried a kategórií nebezpečnosti	Kódy výstražných upozornení	Kódy piktogramov a výstražných slov	Kódy výstražných upozornení	Kódy ďalších výstražných upozornení		
607-397-00-5	reaction mass of: Ca salicylates (branched C_{10-14} and C_{18-30} alkylated); Ca phenates (branched C_{10-14} and C_{18-30} alkylated); Ca sulfurised phenates (branched C_{10-14} and C_{18-30} alkylated)	415-930-6	—	Repr. 2 Skin Sens. 1	H361f*** H317	GHS08 GHS07 Wng	H361f*** H317			

▼B

607-398-00-0	ethyl *N*-(5-chloro-3-(4-(diethylamino)-2-methylphenylimino)-4-methyl-6-oxo-1,4-cyclohexadienyl)carbamate	414-820-5	125630-94-6	Aquatic Acute 1 Aquatic Chronic 1	H400 H410	GHS09 Wng	H410			
607-399-00-6	2,2-dimethyl 3-methyl-3-butenyl propanoate	415-610-6	104468-21-5	Skin Irrit. 2 Aquatic Chronic 3	H315 H412	GHS07 Wng	H315 H412			
607-400-00-X	methyl 3-[[(dibutylamino)thioxomethyl]thio]propanoate	414-400-1	32750-89-3	Aquatic Acute 1 Aquatic Chronic 1	H400 H410	GHS09 Wng	H410			
607-401-00-5	ethyl 3-hydroxy-5-oxo-3-cyclohexene-1-carboxylate	414-450-4	88805-65-6	Skin Irrit. 2 Eye Dam. 1 Skin Sens. 1	H315 H318 H317	GHS05 GHS07 Dgr	H315 H318 H317			
607-402-00-0	methyl *N*-(phenoxycarbonyl)-L-valinate	414-500-5	153441-77-1	Aquatic Chronic 3	H412	—	H412			
607-403-00-6	reaction mass of: bis(1*S*,2*S*,4*S*)-(1-benzyl-4-*tert*-butoxycarboxamido-2-hydroxy-5-phenyl)pentylammonium succinate; isopropyl alcohol	414-810-0	—	STOT Rep. 2 * Eye Dam. 1 Aquatic Acute 1 Aquatic Chronic 1	H373 * H318 H400 H410	GHS08 GHS05 GHS09 Dgr	H373 * H318 H410			

▼B

č. indexu	Medzinárodná identifikácia látok	č. v ES	č. CAS	Klasifikácia		Označovanie			Špecifické koncentračné limity, M-faktory	Poznámkas
				Kódy tried a kategórií nebezpečnosti	Kódy výstražných upozornení	Kódy piktogramov a výstražných slov	Kódy výstražných upozornení	Kódy ďalších výstražných upozornení		
607-404-00-1	reaction mass of: ((*Z*)-3,7-dimethyl-2,6-octadienyl)oxycarbonylpropanoic acid; di-((*E*)-3,7-dimethyl-2,6-octadienyl) butandioate; di-((*Z*)-3,7-dimethyl-2,6-octadienyl) butandioate; (*Z*)-3,7-dimethyl-2,6-octadienyl butandioate; ((*E*)-3,7-dimethyl-2,6-octadienyl)oxycarbonylpropanoic acid	415-190-4	—	Skin Sens. 1	H317	GHS07 Wng	H317			
607-405-00-7	2-hexyldecyl-*p*-hydroxybenzoate	415-380-7	148348-12-3	Aquatic Chronic 2	H411	GHS09	H411			
607-406-00-2	potassium 2,5-dichlorobenzoate	415-700-5	184637-62-5	Acute Tox. 4 * Eye Dam. 1	H302 H318	GHS05 GHS07 Dgr	H302 H318			
607-407-00-8	ethyl 2-carboxy-3-(2-thienyl)propionate	415-680-8	143468-96-6	Skin Irrit. 2 Eye Dam. 1 Skin Sens. 1	H315 H318 H317	GHS05 GHS07 Dgr	H315 H318 H317			
607-408-00-3	potassium *N*-(4-fluorophenyl)glycinate	415-710-1	184637-63-6	STOT Rep. 2 * Eye Dam. 1 Skin Sens. 1 Aquatic Chronic 3	H373 * H318 H317 H412	GHS08 GHS05 GHS07 Dgr	H373 * H318 H317 H412			

▼B

č. indexu	Medzinárodná identifikácia látok	č. v ES	č. CAS	Klasifikácia		Označovanie			Špecifické koncentračné limity, M-faktory	Poznámkas
				Kódy tried a kategórií nebezpečnosti	Kódy výstražných upozornení	Kódy piktogramov a výstražných slov	Kódy výstražných upozornení	Kódy ďalších výstražných upozornení		
607-409-00-9	reaction mass of: (3*R*)-[1*S*-(1α, 2α, 6β-((2*S*)-2-methyl-1-oxobutoxy)-8aγ)hexahydro-2,6-dimethyl-1-naphthalene]-3,5-dihydroxyheptanoic acid; inert biomass from *Aspergillus terreus*	415-840-7	—	Skin Sens. 1 Aquatic Chronic 3	H317 H412	GHS07 Wng	H317 H412			
607-410-00-4	mono[2-(dimethylamino)ethyl]monohydrogen-2-(hexadec-2-enyl)butanedioate and/or mono[2-(dimethylamino)ethyl]monohydrogen-3-(hexadec-2-enyl)butanedioate	415-880-5	779343-34-9	Skin Irrit. 2 Eye Dam. 1 Skin Sens. 1 Aquatic Acute 1 Aquatic Chronic 1	H315 H318 H317 H400 H410	GHS05 GHS07 GHS09 Dgr	H315 H318 H317 H410			
607-411-00-X	oxiranemethanol, 4-methylbenzene-sulfonate, (*S*)-	417-210-7	70987-78-9	Carc. 1B Muta. 2 Eye Dam. 1 Skin Sens. 1 Aquatic Chronic 2	H350 H341 H318 H317 H411	GHS08 GHS05 GHS07 GHS09 Dgr	H350 H341 H318 H317 H411			
607-412-00-5	ethyl 2-(1-cyanocyclohexyl)acetate	415-970-4	133481-10-4	Acute Tox. 4 * STOT Rep. 2 * Aquatic Chronic 3	H302 H373 * H412	GHS08 GHS07 Wng	H302 H373 * H412			

▼B

č. indexu	Medzinárodná identifikácia látok	č. v ES	č. CAS	Klasifikácia		Označovanie			Špecifické koncentračné limity, M-faktory	Poznámkas
				Kódy tried a kategórií nebezpečnosti	Kódy výstražných upozornení	Kódy piktogramov a výstražných slov	Kódy výstražných upozornení	Kódy ďalších výstražných upozornení		
607-413-00-0	trans-4-phenyl-L-proline	416-020-1	96314-26-0	Repr. 2 Skin Sens. 1	H361f ** H317	GHS08 GHS07 Wng	H361f ** H317			
607-414-00-6	tris(2-ethylhexyl)-4,4',4''-(1,3,5-triazine-2,4,6-triyltriimino)tribenzoate	402-070-1	88122-99-0	Aquatic Chronic 4	H413	—	H413			
607-415-00-1	poly-(methyl methacrylate)-co-(butylmethacrylate)-co-(4-acryloxybutyl-isopropenyl-α, α-dimethylbenzyl carbamate)-co-(maleicanhydride)	419-590-1	—	Flam. Sol. 1 Skin Sens. 1	H228 H317	GHS02 GHS07 Dgr	H228 H317			T
607-416-00-7	4-(2-carboxymethylthio)ethoxy-1-hydroxy-5-isobutyloxycarbonylamino-*N*-(3-dodecyloxypropyl)-2-naphthamide	420-730-7	—	Aquatic Acute 1 Aquatic Chronic 1	H400 H410	GHS09 Wng	H410			
▼M1										
607-417-00-2	3-chloropropyl chloroformiate	425-770-9	628-11-5	Acute Tox. 3 * Acute Tox. 4 * STOT RE 2 * Skin Irrit. 2 Eye Dam. 1 Skin Sens. 1	H331 H302 H373** H315 H318 H317	GHS06 GHS05 GHS08 Dgr	H331 H302 H373** H315 H318 H317			
▼B										
607-418-00-8	2-ethylhexyl 4-aminobenzoate	420-170-3	26218-04-2	Aquatic Acute 1 Aquatic Chronic 1	H400 H410	GHS09 Wng	H410			

▼B

č. indexu	Medzinárodná identifikácia látok	č. v ES	č. CAS	Klasifikácia		Označovanie			Špecifické koncentračné limity, M-faktory	Poznámkas
				Kódy tried a kategórií nebezpečnosti	Kódy výstražných upozornení	Kódy piktogramov a výstražných slov	Kódy výstražných upozornení	Kódy ďalších výstražných upozornení		
607-419-00-3	(3'-carboxymethyl-5-(2-(3-ethyl-3*H*-benzothiazol-2-ylidene)-1-methyl-ethylidene)-4,4'-dioxo-2'-thioxo-(2,5')bithiazolidinyliden-3-yl)-acetic acid	422-240-9	166596-68-5	Eye Dam. 1 Skin Sens. 1	H318 H317	GHS05 GHS07 Dgr	H318 H317			
607-420-00-9	2,2-bis(hydroxymethyl)butanoic acid	424-090-1	10097-02-6	Eye Dam. 1 Aquatic Chronic 3	H318 H412	GHS05 Dgr	H318 H412			
607-421-00-4	cypermethrin *cis/trans* +/- 40/60; (*RS*)-α-cyano-3-phenoxybenzyl (1*RS*,3*RS*;1*RS*,3*SR*)-3-(2,2-dichlorovinyl)-2,2-dimethylcyclopropanecarboxylate	257-842-9	52315-07-8	Acute Tox. 4 * Acute Tox. 4 * STOT Single 3 Aquatic Acute 1 Aquatic Chronic 1	H332 H302 H335 H400 H410	GHS07 GHS09 Wng	H332 H302 H335 H410			
▼M1 607-422-00-X	α-cypermethrin (ISO); racemate comprising (*R*)-α-cyano-3-phenoxybenzyl (1*S*,3*S*)-3-(2,2-dichlorovinyl)-2,2-dimethylcyclopropanecarboxylate; (*S*)-α-cyano-3-phenoxybenzyl (1*R*,3*R*)-3-(2,2-dichlorovinyl)-2,2-dimethylcyclopropanecarboxylate	257-842-9	67375-30-8	Acute Tox. 3 * STOT RE 2 * STOT SE 3 Aquatic Acute 1 Aquatic Chronic 1	H301 H373** H335 H400 H410	GHS06 GHS08 GHS09 Dgr	H301 H373** H335 H410		M=1000	
▼B 607-423-00-5	esters of mecoprop and of mecoprop-P	—	—	Acute Tox. 4 * Skin Sens. 1 Aquatic Acute 1 Aquatic Chronic 1	H302 H317 H400 H410	GHS07 GHS09 Wng	H302 H317 H410			A

▼B

č. indexu	Medzinárodná identifikácia látok	č. v ES	č. CAS	Klasifikácia		Označovanie			Špecifické koncentračné limity, M-faktory	Poznámkas
				Kódy tried a kategórií nebezpečnosti	Kódy výstražných upozornení	Kódy piktogramov a výstražných slov	Kódy výstražných upozornení	Kódy ďalších výstražných upozornení		
607-424-00-0	trifloxystrobin (ISO); (*E*,*E*)-α-methoxyimino-{2-[[[[1-[3-(trifluoromethyl)phenyl]ethylidene]amino]oxy]methyl]benzeneacetic acid methyl ester	—	141517-21-7	Skin Sens. 1 Aquatic Acute 1 Aquatic Chronic 1	H317 H400 H410	GHS07 GHS09 Wng	H317 H410			
607-425-00-6	metalaxyl (ISO); methyl-*N*-(2,6-dimethylphenyl)-*N*-(methoxyacetyl)-DL-alaninate	260-979-7	57837-19-1	Acute Tox. 4 * Skin Sens. 1 Aquatic Chronic 3	H302 H317 H412	GHS07 Wng	H302 H317 H412			
607-426-00-1	1,2-benzenedicarboxylic acid, dipentylester, branched and linear; [1] n-pentyl-isopentylphthalate; [2] di-n-pentyl phthalate; [3] diisopentylphthalate [4]	284-032-2 [1] [2] 205-017-9 [3] 210-088-4 [4]	84777-06-0 [1] [2] 131-18-0 [3] 605-50-5 [4]	Repr. 1B Aquatic Acute 1	H360FD H400	GHS08 GHS09 Dgr	H360FD H400			
607-427-00-7	bromoxynil heptanoate (ISO); 2,6-dibromo-4-cyanophenyl heptanoate	260-300-4	56634-95-8	Repr. 2 Acute Tox. 4 * Acute Tox. 4 * Skin Sens. 1 Aquatic Acute 1 Aquatic Chronic 1	H361d ** H332 H302 H317 H400 H410	GHS08 GHS07 GHS09 Wng	H361d ** H332 H302 H317 H410			
▼M1										
607-428-00-2	tetrasodium ethylene diamine tetraacetate	200-573-9	64-02-8	Acute Tox. 4 * Eye Dam. 1	H302 H318	GHS05 GHS07 Dgr	H302 H318			
607-429-00-8	edetic acid; (EDTA)	200-449-4	60-00-4	Eye Irrit. 2	H319	GHS07 Wng	H319			
▼B										
607-430-00-3	BBP; benzyl butyl phthalate e	201-622-7	85-68-7	Repr. 1B Aquatic Acute 1 Aquatic Chronic 1	H360Df H400 H410	GHS08 GHS09 Dgr	H360Df H410			

▼B

č. indexu	Medzinárodná identifikácia látok	č. v ES	č. CAS	Klasifikácia		Označovanie			Špecifické koncentračné limity, M-faktory	Poznámkas
				Kódy tried a kategórií nebezpečnosti	Kódy výstražných upozornení	Kódy piktogramov a výstražných slov	Kódy výstražných upozornení	Kódy ďalších výstražných upozornení		
607-431-00-9	prallethrin (ISO); ETOC; 2-methyl-4-oxo-3-(prop-2-ynyl)cyclopent-2-en-1-yl 2,2-dimethyl-3-(2-methylprop-1-enyl)cyclopropanecarboxylate	245-387-9	23031-36-9	Acute Tox. 3 * Acute Tox. 4 * Aquatic Acute 1 Aquatic Chronic 1	H331 H302 H400 H410	GHS06 GHS09 Dgr	H331 H302 H410			
607-432-00-4	*S*-metolachlor; reaction mass of (*S*)-2-chloro-*N*-(2-ethyl-6-methyl-phenyl)-*N*-(2-methoxy-1-methyl-ethyl)-acetamide (80-100 %); [1] (*R*)-2-chloro-*N*-(2-ethyl-6-methyl-phenyl)-*N*-(2-methoxy-1-methyl-ethyl)-acetamide (0-20 %) [2]	- [1] - [2]	87392-12-9 [1] 178961-20-1 [2]	Skin Sens. 1 Aquatic Acute 1 Aquatic Chronic 1	H317 H400 H410	GHS07 GHS09 Wng	H317 H410			
607-433-00-X	cypermethrin *cis/trans* +/- 80/20; (*RS*)-α-cyano-3-phenoxybenzyl (1*RS*; 3*RS*; 1*RS*, 3*SR*)-3-(2,2-dichlorovinyl)-2,2-dimethylcyclopropanecarboxylate	257-842-9	52315-07-8	Acute Tox. 4 * STOT Single 3 Skin Irrit. 2 Skin Sens. 1 Aquatic Acute 1 Aquatic Chronic 1	H302 H335 H315 H317 H400 H410	GHS07 GHS09 Wng	H302 H335 H315 H317 H410			
607-434-00-5	mecoprop-P [1] and its salts; (*R*)-2-(4-chloro-2-methylphenoxy)propionic acid	240-539-0	16484-77-8	Acute Tox. 4 * Eye Dam. 1 Aquatic Chronic 2	H302 H318 H411	GHS05 GHS07 GHS09 Dgr	H302 H318 H411			
607-435-00-0	2*S*-isopropyl-5*R*-methyl-1*R*-cyclohexyl 2,2-dihydroxyacetate	416-810-6	111969-64-3	STOT Rep. 2 * Eye Dam. 1 Aquatic Chronic 2	H373 * H318 H411	GHS08 GHS05 GHS09 Dgr	H373 * H318 H411			
607-436-00-6	2-hydroxy-3-(2-ethyl-4-methylimidazoyl)propyl neodecanoate	417-350-9	—	Skin Irrit. 2 Eye Dam. 1 Aquatic Acute 1 Aquatic Chronic 1	H315 H318 H400 H410	GHS05 GHS09 Dgr	H315 H318 H410			

▼B

č. indexu	Medzinárodná identifikácia látok	č. v ES	č. CAS	Klasifikácia		Označovanie			Špecifické koncentračné limity, M-faktory	Poznámkas
				Kódy tried a kategórií nebezpečnosti	Kódy výstražných upozornení	Kódy piktogramov a výstražných slov	Kódy výstražných upozornení	Kódy ďalších výstražných upozornení		
607-437-00-1	3-(4-aminophenyl)-2-cyano-2-propenoic acid	417-480-6	252977-62-1	Skin Sens. 1	H317	GHS07 Wng	H317			
607-438-00-7	methyl-2-[(aminosulfonyl)methyl]benzoate	419-010-5	112941-26-1	Acute Tox. 4 * Eye Irrit. 2	H302 H319	GHS07 Wng	H302 H319			
607-439-00-2	methyl tetrahydro-2-furancarboxylate	420-670-1	37443-42-8	Eye Dam. 1	H318	GHS05 Dgr	H318			
607-440-00-8	methyl 2-aminosulfonyl-6-(trifluoromethyl)pyridine-3-c arboxylate	421-220-7	144740-59-0	Skin Sens. 1 Aquatic Chronic 2	H317 H411	GHS07 GHS09 Wng	H317 H411			
607-441-00-3	3-[3-(2-dodecyloxy-5-methylphenylcarbamoyl)-4-hydroxy-1-naphthylthio]propionic acid	421-490-6	167684-63-1	Aquatic Chronic 4	H413	—	H413			
607-442-00-9	benzyl [hydroxy-(4-phenylbutyl)phosphinyl] acetate	416-050-5	87460-09-1	Eye Dam. 1	H318	GHS05 Dgr	H318			

▼M1

—

▼B

607-444-00-X	reaction mass of: *cis*—1,4-dimethylcyclohexyl dibenzoate; *trans*—1,4-dimethylcyclohexyl dibenzoate	416-230-3	35541-81-2	Aquatic Chronic 4	H413	—	H413			
607-445-00-5	Iron (III) tris(4-methylbenzenesulfonate)	420-960-8	77214-82-5	Eye Dam. 1	H318	GHS05 Dgr	H318			
607-446-00-0	methyl 2-[4-(2-chloro-4-nitrophenylazo)-3-(1-oxopropyl)amino]phenylaminopropionate	416-240-8	155522-12-6	Skin Sens. 1 Aquatic Chronic 4	H317 H413	GHS07 Wng	H317 H413			

▼B

č. indexu	Medzinárodná identifikácia látok	č. v ES	č. CAS	Klasifikácia		Označovanie			Špecifické koncentračné limity, M-faktory	Poznámkas
				Kódy tried a kategórií nebezpečnosti	Kódy výstražných upozornení	Kódy piktogramov a výstražných slov	Kódy výstražných upozornení	Kódy ďalších výstražných upozornení		
607-447-00-6	sodium 4-[4-(4-hydroxyphenylazo)phenylamino]-3-nitrobenzenesulfonate	416-370-5	156738-27-1	Skin Sens. 1 Aquatic Chronic 3	H317 H412	GHS07 Wng	H317 H412			
607-448-00-1	2,3,5,6-tetrafluorobenzoic acid	416-800-1	652-18-6	Skin Irrit. 2 Eye Dam. 1	H315 H318	GHS05 Dgr	H315 H318			
607-449-00-7	reaction mass of: 4,4',4''-[(2,4,6-trioxo-1,3,5(2*H*,4*H*,6*H*)-triazine-1,3,5-triyl)tris[methylene(3,5,5-trimethyl-3,1-cyclohexanediyl)iminocarbonyloxy-2,1-ethanediyl(ethyl)amino]]trisbenzenediazoniumtri[bis(2-methylpropyl)naphthalenesulfonate]; 4,4',4'',4'''-[[5,5'-[carbonylbis[imino(1,5,5-trimethyl-3,1-cyclohexanediyl)methylene]]-2,4,6-trioxo-1,3,5(2*H*,4*H*,6*H*)-triazine-1,1',3,3'-tetrayl]tetrakis[methylene(3,5,5-trimethyl-3,1-cyclohexanediyl)iminocarbonyloxy-2,1-ethanediyl(ethyl)amino]]tetrakisbenzenediazoniumtetra[bis(2-methylpropyl)naphthalenesulfonate]	417-080-1	—	Self-react. D ** Skin Sens. 1 Aquatic Acute 1 Aquatic Chronic 1	H242 H317 H400 H410	GHS02 GHS07 GHS09 Dgr	H242 H317 H410			
607-450-00-2	2-mercaptobenzothiazolyl-(*Z*)-(2-aminothiazol-4-yl)-2-(*tert*-butoxycarbonyl) isopropoxyiminoacetate	419-040-9	89604-92-2	Aquatic Chronic 4	H413	—	H413			

▼B

č. indexu	Medzinárodná identifikácia látok	č. v ES	č. CAS	Klasifikácia		Označovanie			Špecifické koncentračné limity, M-faktory	Poznámkas
				Kódy tried a kategórií nebezpečnosti	Kódy výstražných upozornení	Kódy piktogramov a výstražných slov	Kódy výstražných upozornení	Kódy ďalších výstražných upozornení		
607-451-00-8	4-[4-amino-5-hydroxy-3-(4-(2-sulfoxyethylsulfonyl)phenylazo)-2,7-disulfonapht-6-ylazo]-6-[3-(4-amino-5-hydroxy-3-(4-(2-sulfoxyethylsulfonyl)phenylazo)-2,7-disulfonapht-6-ylazo]phenylcarbonylamino]benzenesulfonic acid, sodium salt	417-640-5	161935-19-9	Eye Dam. 1 Skin Sens. 1	H318 H317	GHS05 GHS07 Dgr	H318 H317			
607-453-00-9	4-benzyl-2,6-dihydroxy-4-azaheptylene bis(2,2-dimethyloctanoate)	418-100-1	172964-15-7	Skin Sens. 1 Aquatic Chronic 4	H317 H413	GHS07 Wng	H317 H413			
607-454-00-4	reaction mass of: *trans*-2-(1-methylethyl)-1,3-dioxane-5-carboxylic acid; *cis*-2-(1-methylethyl)-1,3-dioxane-5-carboxylic acid	418-170-3	116193-72-7	Eye Dam. 1 Aquatic Chronic 3	H318 H412	GHS05 Dgr	H318 H412			
607-455-00-X	1-amino-4-(3-[4-chloro-6-(2,5-di-sulfophenylamino)-1,3,5-triazin-2-ylamino]-2,2-dimethylpropylamino)-anthraquinone-2-sulfonic acid, na/li salt	419-520-8	172890-93-6	Skin Sens. 1	H317	GHS07 Wng	H317			
607-456-00-5	3-amino-4-chlorobenzoic acid, hexadecyl ester	419-700-6	143269-74-3	Aquatic Chronic 2	H411	GHS09	H411			

▼B

č. indexu	Medzinárodná identifikácia látok	č. v ES	č. CAS	Klasifikácia		Označovanie			Špecifické koncentračné limity, M-faktory	Poznámkas
				Kódy tried a kategórií nebezpečnosti	Kódy výstražných upozornení	Kódy piktogramov a výstražných slov	Kódy výstražných upozornení	Kódy ďalších výstražných upozornení		
607-457-00-0	tetrasodium dihydrogen 1,1''-dihydroxy-8,8''-[p-phenylbis(imino-{6-[4-(2-aminoethyl)piperazin-1-yl]}-1,3,5-triazine-4,2-diyl-imino)]bis(2,2'-azonaphthalene-1',3,6-trisulfonate)	420-350-1	172277-97-3	Eye Dam. 1 Aquatic Chronic 2	H318 H411	GHS05 GHS09 Dgr	H318 H411			
607-458-00-6	reaction mass of: 2-ethyl-[2,6-dibromo-4-[1-[3,5-dibromo-4-(2-hydroxyethoxy)phenyl]-1-methylethyl]phenoxy]propenoate; 2,2'-diethyl-[4,4'-bis(2,6-dibromophenoxy)-1-methylethylidene] dipropenoate; 2,2'-[(1-methylethylidene)bis[[2,6-dibromo-4,1-phenylene)oxy]ethanol]]	420-850-1	—	Aquatic Chronic 2	H411	GHS09	H411			
607-459-00-1	isopentyl 4-{2-[5-cyano-1,2,3,6-tetrahydro-1-(2-isopropoxyethoxy-carbonylmethyl)-4-methyl-2,6-dioxo-3-pyridylidene]hydrazino}benzoate	418-930-4	—	Aquatic Chronic 4	H413	—	H413			
607-460-00-7	3-tridecyloxy-propyl-ammonium 9-octadecenoate	418-990-1	778577-53-0	STOT Rep. 2 * Eye Irrit. 2 Skin Irrit. 2 Aquatic Acute 1 Aquatic Chronic 1	H373 * H319 H315 H400 H410	GHS08 GHS07 GHS09 Wng	H373 * H319 H315 H410			

▼B

č. indexu	Medzinárodná identifikácia látok	č. v ES	č. CAS	Klasifikácia		Označovanie			Špecifické koncentračné limity, M-faktory	Poznámkas
				Kódy tried a kategórií nebezpečnosti	Kódy výstražných upozornení	Kódy piktogramov a výstražných slov	Kódy výstražných upozornení	Kódy ďalších výstražných upozornení		
607-461-00-2	reaction mass of: pentasodium 2-{4-{3-methyl-4-[6-sulfonato-4-(2-sulfonato-phenylazo)-naphthalen-1-ylazo]-phenylamino}-6-[3-(2-sulfato-ethanesulfonyl)-phenylamino]-1,3,5-triazin-2-ylamino}-benzene-1,4-disulfonate; pentasodium 2-{4-{3-methyl-4-[7-sulfonato-4-(2-sulfonato-phenylazo)-naphthalen-1-ylazo]-phenylamino}-6-[3-(2-sulfato-ethanesulfonyl)-phenylamino]-1,3,5-triazin-2-ylamino}-benzene-1,4-disulfonate	421-160-1	—	Aquatic Chronic 3	H412	—	H412			
607-462-00-8	reaction mass of: 1-hexyl acetate; 2-methyl-1-pentyl acetate; 3-methyl-1-pentyl acetate; 4-methyl-1-pentyl acetate; other mixed linear and branched C_6-alkyl acetates	421-230-1	88230-35-7	Aquatic Chronic 2	H411	GHS09	H411			
607-463-00-3	3-(phenothiazin-10-yl)propionic acid	421-260-5	362-03-8	Aquatic Chronic 2	H411	GHS09	H411			
607-464-00-9	reaction mass of: 7-chloro-1-ethyl-6-fluoro-1,4-dihydro-4-oxo-quinoline-3-carboxylic acid; 5-chloro-1-ethyl-6-fluoro-1,4-dihydro-4-oxo-quinoline-3-carboxylic acid	421-280-4		Aquatic Chronic 3	H412	—	H412			

▼B

č. indexu	Medzinárodná identifikácia látok	č. v ES	č. CAS	Klasifikácia		Označovanie			Špecifické koncentračné limity, M-faktory	Poznámkas
				Kódy tried a kategórií nebezpečnosti	Kódy výstražných upozornení	Kódy piktogramov a výstražných slov	Kódy výstražných upozornení	Kódy ďalších výstražných upozornení		
607-465-00-4	tris(2-hydroxyethyl)ammonium 7-{4-[4-(2-cyanoamino-4-hydroxy-6-oxidopyrimidin-5-ylazo)benzamido]-2-ethoxyphenylazo}naphthalene-1,3-disulfonate	421-440-3	778583-04-3	Aquatic Chronic 3	H412	—	H412			
607-466-00-X	reaction mass of: phenyl 1-(1-[2-chloro-5-(hexadecyloxycarbonyl)phenylcarbamoyl]-3,3-dimethyl-2-oxobutyl)-1*H*—2,3,3a,7a-tetrahydrobenzotriazole-5-carboxylate; phenyl 2-(1-(2-chloro-5-(hexadecyloxycarbonyl)phenylcarbamoyl)-3,3-dimethyl-2-oxobutyl)-1*H*—2,3,3a,7a-tetrahydrobenzotriazole-5-carboxylate; phenyl 3-(1-(2-chloro-5-(hexadecyloxycarbonyl)phenylcarbamoyl)-3,3-dimethyl-2-oxobutyl)-1*H*—2,3,3a,7a-tetrahydrobenzotriazole-5-carboxylate	421-480-1	—	Aquatic Chronic 2	H411	GHS09	H411			
607-467-00-5	1,1,3,3-tetrabutyl-1,3-ditinoxydicaprylate	419-430-9	56533-00-7	Acute Tox. 4 * Acute Tox. 4 * STOT Rep. 2 * Skin Corr. 1B Aquatic Acute 1 Aquatic Chronic 1	H312 H302 H373 * H314 H400 H410	GHS08 GHS05 GHS07 GHS09 Dgr	H312 H302 H373 * H314 H410			

▼B

č. indexu	Medzinárodná identifikácia látok	č. v ES	č. CAS	Klasifikácia		Označovanie			Špecifické koncentračné limity, M-faktory	Poznámkas
				Kódy tried a kategórií nebezpečnosti	Kódy výstražných upozornení	Kódy piktogramov a výstražných slov	Kódy výstražných upozornení	Kódy ďalších výstražných upozornení		
607-468-00-0	reaction mass of: monosodium 4-((4-(5-sulfonato-2-methoxyphenylamino)-6-chloro-1,3,5-triazine-2-yl)amino)-2-((1,4-dimethyl-6-oxido-2-oxo-5-sulfonatomethyl-1,2-dihydropyridine-3-yl)azo)benzenesulfonate; disodium 4-((4-(5-sulfonato-2-methoxyphenylamino)-6-chloro-1,3,5-triazine-2-yl)amino)-2-((1,4-dimethyl-6-oxido-2-oxo-5-sulfonatomethyl-1,2-dihydropyridine-3-yl)azo)benzenesulfonate; trisodium 4-((4-(5-sulfonato-2-methoxyphenylamino)-6-chloro-1,3,5-triazine-2-yl)amino)-2-((1,4-dimethyl-6-oxido-2-oxo-5-sulfonatomethyl-1,2-dihydropyridine-3-yl)azo)benzenesulfonate; tetrasodium 4-((4-(5-sulfonato-2-methoxyphenylamino)-6-chloro-1,3,5-triazine-2-yl)amino)-2-((1,4-dimethyl-6-oxido-2-oxo-5-sulfonatomethyl-1,2-dihydropyridine-3-yl)azo)benzenesulfonate	419-450-8	—	Skin Sens. 1	H317	GHS07 Wng	H317			

▼B

č. indexu	Medzinárodná identifikácia látok	č. v ES	č. CAS	Klasifikácia		Označovanie			Špecifické koncentračné limity, M-faktory	Poznámkas
				Kódy tried a kategórií nebezpečnosti	Kódy výstražných upozornení	Kódy piktogramov a výstražných slov	Kódy výstražných upozornení	Kódy ďalších výstražných upozornení		
607-469-00-6	disodium 7-((4,6-bis(3-diethylaminopropylamino)-1,3,5-triazine-2-yl)amino)-4-hydroxy-3-(4-(4-sulfonatophenylazo)phenylazo)-2-naphthalene sulfonate	419-460-2	120029-06-3	Aquatic Chronic 3	H412	—	H412			
607-470-00-1	potassium sodium 6,13-dichloro-3,10-bis{2-[4-[3-(2-hydroxysulphonyloxyethanesulfonyl)phenylamino]-6-(2,5-disulfonatophenylamino)-1,3,5-triazin-2-ylamino]ethylamino}benzo[5,6][1,4]oxazino[2,3-b]phenoxazine-4,11-disulfonate	414-100-0	154336-20-6	Eye Dam. 1 Aquatic Chronic 3	H318 H412	GHS05 Dgr	H318 H412			
▼M1 607-471-00-7	1,6-bis((dibenzylthiocarbamoyl)disulfanyl)hexane	429-280-6	151900-44-6	Aquatic Chronic 4	H413	—	H413			
—										
607-473-00-8	pentaerythritol, dipentaerythritol, fatty acids, C_{6-10}, mixed esters with adipic acid, heptanoic acid and isostearic acid	426-590-3	187412-41-5	Skin Sens. 1	H317	GHS07 Wng	H317			
▼B 607-474-00-3	(4-(4-(4-dimethylaminobenzylidene-1-yl)-3-methyl-5-oxo-2-pyrazolin-1-yl)benzoic acid	410-430-4	117573-89-4	Aquatic Chronic 4	H413	—	H413			

▼B

č. indexu	Medzinárodná identifikácia látok	č. v ES	č. CAS	Klasifikácia		Označovanie			Špecifické koncentračné limity, M-faktory	Poznámkas
				Kódy tried a kategórií nebezpečnosti	Kódy výstražných upozornení	Kódy piktogramov a výstražných slov	Kódy výstražných upozornení	Kódy ďalších výstražných upozornení		
607-475-00-9	reaction mass of: tetrasodium 7-(4-[4-chloro-6-[methyl-(3-sulfonatophenyl)amino]-1,3,5-triazin-2-ylamino]-2-ureidophenylazo)naphthalene-1,3,6-trisulfonate; tetrasodium 7-(4-[4-chloro-6-[methyl-(4-sulfonatophenyl)amino]-1,3,5-triazin-2-ylamino]-2-ureidophenylazo)naphthalene-1,3,6-trisulfonate (1:1)	412-940-2	148878-18-6	Skin Sens. 1	H317	GHS07 Wng	H317			
607-476-00-4	trisodium *N*,*N*-bis(carboxymethyl)-β-alanine	414-070-9	129050-62-0	Skin Corr. 1B Aquatic Chronic 3	H314 H412	GHS05 Dgr	H314 H412			
▼M1 607-477-00-X	(1α5α6α)-6-nitro-3-benzyl-3-azabicyclo[3.1.0]hexane methanesulfonate salt	426-740-8	—	Acute Tox. 4 * Eye Dam. 1 Aquatic Chronic 2	H302 H318 H411	GHS05 GHS07 GHS09 Dgr	H302 H318 H411			
▼B 607-478-00-5	tetramethylammonium hydrogen phthalate	416-900-5	79723-02-7	Acute Tox. 3 * STOT Rep. 2 * Aquatic Acute 1	H301 H373 * H400	GHS06 GHS08 GHS09 Dgr	H301 H373 * H400			

▼B

č. indexu	Medzinárodná identifikácia látok	č. v ES	č. CAS	Klasifikácia		Označovanie			Špecifické koncentračné limity, M-faktory	Poznámkas
				Kódy tried a kategórií nebezpečnosti	Kódy výstražných upozornení	Kódy piktogramov a výstražných slov	Kódy výstražných upozornení	Kódy ďalších výstražných upozornení		
607-479-00-0	hexadecyl 4-chloro-3-[2-(5,5-dimethyl-2,4-dioxo-1,3-oxazolidin-3-yl)-4,4-dimethyl-3-oxopentamido]benzoate	418-550-9	168689-49-4	Aquatic Chronic 4	H413	—	H413			
607-480-00-6	1,2-benzenedicarboxylic acid; di-C_{7-11}-branched and linear alkylesters	271-084-6	68515-42-4	Repr. 1B	H360Df	GHS08 Dgr	H360Df			
▼M1 607-481-00-1	reaction mass of: trihexyl citrate; dihexyloctyl citrate; dioctylhexyl citrate; dihexyldecyl citrate	430-290-8	—	Aquatic Chronic 4	H413	—	H413			
607-482-00-7	*N*-[1-(*S*)-ethoxycarbonyl-3-phenylpropyl]-l-alanyl-*N*-carboxyanhydride	430-360-8	84793-24-8	Eye Dam. 1 Skin Sens. 1	H318 H317	GHS05 GHS07 Dgr	H318 H317			
607-483-00-2	1,2-benzenedicarboxylic acid; di-C_{6-8}-branched alkylesters, C_7-rich	276-158-1	71888-89-6	Repr. 1B	H360D***	GHS08 Dgr	H360D***			
607-484-00-8	ethyl 2-{[3-acetylamino-4-(6-bromo-2-methyl-1,3-dioxo-2,3-dihydro-1*H*-isoindol-5-ylazo)phenyl]ethylamino}propionate	430-480-0	221452-67-1	Aquatic Chronic 4	H413	—	H413			
607-485-00-3	(3*S*-*trans*)-phenyl-3-[(1,3-benzodioxol-5-yloxy)methyl]-4-(4-fluorophenyl)-1-piperidinecarboxylate	430-510-2	—	Aquatic Chronic 4	H413	—	H413			

▼M1

č. indexu	Medzinárodná identifikácia látok	č. v ES	č. CAS	Klasifikácia		Označovanie			Špecifické koncentračné limity, M-faktory	Poznámkas
				Kódy tried a kategórií nebezpečnosti	Kódy výstražných upozornení	Kódy piktogramov a výstražných slov	Kódy výstražných upozornení	Kódy ďalších výstražných upozornení		
607-486-00-9	potassium sodium 5'-(6-chloro-4-(2-(2-vinylsulfonylethoxy)ethylamino)-1,3,5-triazin-2-ylamino)-4'-hydroxy-2,3'-azodinaphthalene-1,2',5,7'-disulfonate	402-110-8	110081-40-8	Aquatic Chronic 3	H412	—	H412			
▼B 607-487-00-4	reaction mass: disodium 4-(3-ethoxycarbonyl-4-(5-(3-ethoxycarbonyl-5-hydroxy-1-(4-sulfonatophenyl)pyrazol-4-yl)penta-2,4-dienylidene)-4,5-dihydro-5-oxopyrazol-1-yl)benzenesulfonate; trisodium 4-(3-ethoxycarbonyl-4-(5-(3-ethoxycarbonyl-5-oxido-1-(4-sulfonatophenyl)pyrazol-4-yl)penta-2,4-dienylidene)-4,5-dihydro-5-oxopyrazol-1-yl)benzenesulfonate	402-660-9	—	Repr. 1B Aquatic Chronic 3	H360D ** H412	GHS08 Dgr	H360D ** H412			
607-488-00-X	ethyl (2-acetylamino-5-fluoro-4-isothiocyanatophenoxy)acetate	414-210-9	147379-38-2	Aquatic Acute 1 Aquatic Chronic 1	H400 H410	GHS09 Wng	H410			
607-489-00-5	reaction mass of: 2-ethylhexyl linolenate, linoleate and oleate; 2-ethylhexyl epoxyoleate; 2-ethylhexyl diepoxylinoleate; 2-ethylhexyl triepoxylinolenate	414-890-7	71302-79-9	Skin Sens. 1	H317	GHS07 Wng	H317			
607-490-00-0	*N*-[2-hydroxy-3-(C_{12-16}-alkyloxy)propyl]-*N*-methyl glycinate	415-060-7	—	Eye Dam. 1 Skin Sens. 1	H318 H317	GHS05 GHS07 Dgr	H318 H317			

▼M1

č. indexu	Medzinárodná identifikácia látok	č. v ES	č. CAS	Klasifikácia		Označovanie			Špecifické koncentračné limity, M-faktory	Poznámkas
				Kódy tried a kategórií nebezpečnosti	Kódy výstražných upozornení	Kódy piktogramov a výstražných slov	Kódy výstražných upozornení	Kódy ďalších výstražných upozornení		
607-491-00-6	reaction mass of: diester of 4,4'-methylenebis[2-(2-hydroxy-5-methylbenzyl)-3,6-dimethylphenol] and 6-diazo-5,6-dihydro-5-oxonaphthalene-1-sulfonic acid (1:2); triester of 4,4'-methylenebis[2-(2-hydroxy-5-methylbenzyl)-3,6-dimethylphenol] and 6-diazo-5,6-dihydro-5-oxonaphthalene-1-sulfonic acid (1:3)	427-140-9	—	Carc. 2	H351	GHS08 Wng	H351			

▼B

607-492-00-1	2-(1-(3',3'-dimethyl-1'-cyclohexyl)ethoxy)-2-methyl propyl propanoate	415-490-5	141773-73-1	Aquatic Chronic 2	H411	GHS09	H411			
607-493-00-7	methyl (3a*R*,4*R*,7a*R*)-2-methyl-4-(1*S*,2*R*,3-triacetoxypropyl)-3a,7a-dihydro-4*H*-pyrano[3,4-d]oxazole-6-carboxylate	415-670-3	78850-37-0	Eye Dam. 1	H318	GHS05 Dgr	H318			
607-494-00-2	bis(2-ethylhexyl)octylphosphonate	417-170-0	52894-02-7	Aquatic Acute 1 Aquatic Chronic 1	H400 H410	GHS09 Wng	H410			
607-495-00-8	sodium 4-sulfophenyl-6-((1-oxononyl)amino)hexanoate	417-550-6	168151-92-6	Skin Sens. 1	H317	GHS07 Wng	H317			
607-496-00-3	2,2'-methylenebis(4,6-di-*tert*-butyl-phenyl)-2-ethylhexyl phosphite	418-310-3	126050-54-2	Aquatic Chronic 4	H413	—	H413			

▼B

č. indexu	Medzinárodná identifikácia látok	č. v ES	č. CAS	Klasifikácia		Označovanie			Špecifické koncentračné limity, M-faktory	Poznámkas
				Kódy tried a kategórií nebezpečnosti	Kódy výstražných upozornení	Kódy piktogramov a výstražných slov	Kódy výstražných upozornení	Kódy ďalších výstražných upozornení		
607-497-00-9	cerium oxide isostearate	419-760-3	—	Aquatic Chronic 4	H413	—	H413			
607-498-00-4	(*E*)-3,7-dimethyl-2,6-octadienyl-hexadecanoate	421-370-3	3681-73-0	Skin Irrit. 2 Aquatic Chronic 4	H315 H413	GHS07 Wng	H315 H413			
607-499-00-X	bis(dimethyl-(2-hydroxyethyl)ammonium) 1,2-ethanediyl-bis(2-hexadecenylsuccinate)	421-660-1	—	Eye Dam. 1 Skin Sens. 1 Aquatic Chronic 2	H318 H317 H411	GHS05 GHS07 GHS09 Dgr	H318 H317 H411			
607-500-00-3	calcium 2,2,bis[(5-tetrapropylene-2-hydroxy)phenyl]ethanoate	421-670-4	—	Skin Irrit. 2 Aquatic Acute 1 Aquatic Chronic 1	H315 H400 H410	GHS07 GHS09 Wng	H315 H410			
607-501-00-9	reaction mass: triphenylthiophosphate and tertiary butylated phenyl derivatives	421-820-9	192268-65-8	Aquatic Chronic 4	H413	—	H413			
607-502-00-4	(*N*-benzyl-*N*,*N*,*N*-tributyl)ammonium 4-dodecylbenzenesulfonate	422-200-0	178277-55-9	Skin Corr. 1B Acute Tox. 4 * Aquatic Chronic 2	H314 H302 H411	GHS05 GHS07 GHS09 Dgr	H314 H302 H411			
607-503-00-X	2,4,6-tri-*n*-propyl-2,4,6-trioxo-1,3,5,2,4,6-trioxatriphosphorinane	422-210-5	68957-94-8	Skin Corr. 1B	H314	GHS05 Dgr	H314			

▼B

č. indexu	Medzinárodná identifikácia látok	č. v ES	č. CAS	Klasifikácia		Označovanie			Špecifické koncentračné limity, M-faktory	Poznámkas
				Kódy tried a kategórií nebezpečnosti	Kódy výstražných upozornení	Kódy piktogramov a výstražných slov	Kódy výstražných upozornení	Kódy ďalších výstražných upozornení		
▼M5										
607-504-00-5	diammonium 1-hydroxy-2-(4-(4-carboxyphenylazo)-2,5-dimethoxyphenylazo)-7-amino-3-naphthalenesulfonate	422-670-7	—	Repr. 2 Acute Tox. 3 * STOT RE 2 * Aquatic Acute 1 Aquatic Chronic 1	H361f H301 H373** H400 H410	GHS06 GHS08 GHS09 Dgr	H361f H301 H373** H410			
▼B										
607-505-00-0	pentasodium 7-(4-(4-(5-amino-4-sulfonato-2-(4-((2-(sulfonatoethoxy)sulfonyl)phenylazo)phenylamino)-6-chloro-1,3,5-triazin-2-yl)amino-2-ureidophenylazo)naphtalene-1,3,6-trisulfonate	422-930-1		Aquatic Chronic 3	H412	—	H412			
607-506-00-6	reaction mass of: strontium (4-chloro-2-((4,5-dihydro-3-methyl-5-oxo-1-(3-sulfonatophenyl)-1*H*-pyrazol-4-yl)azo)-5-methyl)benzenesulfonate; disodium (4-chloro-2-((4,5-dihydro-3-methyl-5-oxo-1-(3-sulfonatophenyl)-1*H*-pyrazol-4-yl)azo)-5-methyl)benzenesulfonate	422-970-8		Aquatic Chronic 2	H411	GHS09	H411			
607-507-00-1	potassium, sodium 2,4-diamino-3-[4-(2-sulfonatoethoxysulfonyl)phenylazo]-5-[4-(2-sulfonatoethoxysulfonyl)-2-sulfonatophenylazo]-benzenesulfonate	422-980-2	187026-95-5	Eye Dam. 1	H318	GHS05 Dgr	H318			

▼B

č. indexu	Medzinárodná identifikácia látok	č. v ES	č. CAS	Klasifikácia		Označovanie			Špecifické koncentračné limity, M-faktory	Poznámkas
				Kódy tried a kategórií nebezpečnosti	Kódy výstražných upozornení	Kódy piktogramov a výstražných slov	Kódy výstražných upozornení	Kódy ďalších výstražných upozornení		
607-508-00-7	disodium 3,3'-[iminobis[sulfonyl-4,1-phenylene-(5-hydroxy-3-methylpyrazole-1,4-diyl)azo-4,1-phenylenesulfonylimino-(4-amino-6-hydroxypyrimidine-2,5-diyl)azo-4,1-phenylenesulfonylimino(4-amino-6-hydroxypyrimidine-2,5-diyl)azo]bis(benzenesulfonate)]	423-110-4	—	Eye Dam. 1	H318	GHS05 Dgr	H318			
▼M1 607-509-00-2	2-phenoxyethyl 4-aminobenzoate	430-880-5	88938-23-2	Aquatic Chronic 2	H411	GHS09	H411			
607-510-00-8	(2*S*,5*R*)-6,6-dibromo-3,3-dimethyl-7-oxo-4-thia-1-azabicyclo[3.2.0]heptane-2-carboxylic acid 4,4-dioxide	427-200-4	76646-91-8	Acute Tox. 4 * Skin Irrit. 2 Eye Dam. 1 Skin Sens. 1	H302 H315 H318 H317	GHS05 GHS07 Dgr	H302 H315 H318 H317			
607-511-00-3	reaction mass of: 4-[(3-decyloxypropyl)(3-isobutoxy-1-isobutoxycarbonyl-3-oxopropyl)amino]-4-oxobutyric acid; 4-[(3-isobutoxy-1-isobutoxycarbonyl-3-oxopropyl)(3-octyloxypropyl)amino]-4-oxobutyric acid	423-750-4	—	Eye Irrit. 2 Aquatic Chronic 2	H319 H411	GHS07 GHS09 Wng	H319 H411			

▼B

č. indexu	Medzinárodná identifikácia látok	č. v ES	č. CAS	Klasifikácia		Označovanie			Špecifické koncentračné limity, M-faktory	Poznámkas
				Kódy tried a kategórií nebezpečnosti	Kódy výstražných upozornení	Kódy piktogramov a výstražných slov	Kódy výstražných upozornení	Kódy ďalších výstražných upozornení		
607-512-00-9	trisodium 2,4-diamino-3,5-bis-[4-(2-sulfonatoethoxy)sulfonyl)phenylazo]benzenesulfonate	423-970-0	182926-43-8	Aquatic Chronic 3	H412	—	H412			
607-513-00-4	reaction mass of: Trisodium 4-benzoylamino-6-(6-ethenesulfonyl-1-sulfato-naphthalen-2-ylazo)-5-hydroxynaphthalene-2,7-disulfonate; 5-(benzoylamino)-4-hydroxy-3-((1-sulfo-6-((2-(sulfooxy)ethyl)sulfonyl)-2-naphthyl)azo)naphthalene-2,7-disulfonic acid sodium salt; 5-(benzoylamino)-4-hydroxy-3-((1-sulfo-6-((2-(sulfooxy)ethyl)sulfonyl)-2-naphthyl)azo)naphthalene-2,7-disulfonic acid	423-200-3	—	Eye Dam. 1 Skin Sens. 1 Aquatic Chronic 3	H318 H317 H412	GHS05 GHS07 Dgr	H318 H317 H412			
▼M1										
607-514-00-X	potassium *N*-(1-methoxy-1-oxobut-2-en-3-yl)valinate	427-240-2	134841-35-3	Skin Sens. 1	H317	GHS07 Wng	H317			
▼B										
607-515-00-5	reaction mass of: disodium hexyldiphenyl ether disulphonate; disodium dihexyldiphenyl ether disulphonate	429-650-7	147732-60-3	Eye Irrit. 2 Aquatic Chronic 2	H319 H411	GHS07 GHS09 Wng	H319 H411			
607-516-00-0	*N*,*N*'-bis(trifluoroacetyl)-*S*,*S*'-bis-L-homocysteine	429-670-6	105996-54-1	Eye Dam. 1 Skin Sens. 1	H318 H317	GHS05 GHS07 Dgr	H318 H317			

▼B

č. indexu	Medzinárodná identifikácia látok	č. v ES	č. CAS	Klasifikácia		Označovanie			Špecifické koncentračné limity, M-faktory	Poznámkas
				Kódy tried a kategórií nebezpečnosti	Kódy výstražných upozornení	Kódy piktogramov a výstražných slov	Kódy výstražných upozornení	Kódy ďalších výstražných upozornení		
607-517-00-6	(*S*)-α-(acetylthio)benzenepropanoic acid	430-300-0	76932-17-7	Acute Tox. 4 * Eye Dam. 1 Skin Sens. 1	H302 H318 H317	GHS05 GHS07 Dgr	H302 H318 H317			
▼M5										
607-518-00-1	3-oxoandrost-4-ene-17-β-carboxylic acid	414-990-0	302-97-6	Repr. 2 Aquatic Chronic 4	H361f H413	GHS08 Wng	H361f H413			
▼M1										
607-519-00-7	poly-[((4-((4-ethyl-ethylene)amino)phenyl)-((4-(ethyl-(2-oxyethylene)amino)phenyl)methinyl)cyclohexa-2,5-dienylidene)-*N*-ethyl-*N*-(2-hydroxyethyl)ammonium acetate]	427-280-0	176429-27-9	STOT SE 3 Skin Irrit. 2 Eye Dam. 1 Aquatic Acute 1 Aquatic Chronic 1	H335 H315 H318 H400 H410	GHS05 GHS07 GHS09 Dgr	H335 H315 H318 H410			
607-520-00-2	reaction mass of: sodium 4,5-dihydro-2-[(propionato)(C_{6-18})alkyl]-3*H*-imidazolium-*N*-ethylphosphate; disodium 4,5-dihydro-2-[(dipropionato)(C_{6-18})alkyl]-3*H*-imidazolium-*N*-ethylphosphate	427-740-0	—	Eye Dam. 1 Skin Sens. 1	H318 H317	GHS05 GHS07 Dgr	H318 H317			
607-521-00-8	tetraethyl *N*,*N*'-(methylenedicyclohexane-4,1-diyl)bis-dl-aspartate	429-270-1	136210-30-5	Skin Sens. 1 Aquatic Chronic 3	H317 H412	GHS07 Wng	H317 H412			
607-522-00-3	sodium salt of the polymer of: sodium 2-methyl-buta-1,3-diene-1-sulfonate with acrylic acid and 2-hydroxyethyl-2-methylacrylate	429-720-7	184246-86-4	Aquatic Chronic 3	H412	—	H412			

▼M1

č. indexu	Medzinárodná identifikácia látok	č. v ES	č. CAS	Klasifikácia		Označovanie			Špecifické koncentračné limity, M-faktory	Poznámkas
				Kódy tried a kategórií nebezpečnosti	Kódy výstražných upozornení	Kódy piktogramov a výstražných slov	Kódy výstražných upozornení	Kódy ďalších výstražných upozornení		
607-523-00-9	reaction mass of mono to tetra(lithium and/or sodium)3-amino-10-[4-(4-amino-3-sulfonatoanilino)-6-[methyl-(2-sulfonatoethyl)amino]-1,3,5-triazin-2-ylamino]-6-13-dichlorobenzo[1,2-B:4,5-B']di[1,4]benzoxazine-4,11-disulfonate; mono to tetra(lithium and/or sodium)3-amino-10-[4,6-bis(4-amino-3-sulfonatoanilino)-1,3,5-triazin-2-ylamino]-6-13-dichlorobenzo[1,2-B:4,5-B']di[1,4]benzoxazine-4,11-disulfonate; mono to penta(lithium and/or sodium)10,10'-diamino-6,6',13,13'-tetrachloro-3,3'-[6-[methyl-(2-sulfonatoethyl)amino]-1,3,5-triazin-2,4-diyldiimino]bis[benzo[1,2-B:4,5-B']di[1,4]benzoxazine-4,11-disulfonate; mono to hepta(lithium and/or sodium)10-amino-6,6',13,13'-tetrachloro-10'[4-(4-amino-3-sulfonatoanilino)-[6-methyl-(2-sulfonatoethyl)amino]-1,3,5-triazin-2,4-diimino]bis[benzo[1,2-B:4,5-B']di[1,4]benzoxazine-4,11-disulfonate; mono to hepta(lithium and/or sodium)10,10'-diamino-6,6',3,3'[(2-sulfonato)-1,4-phenylenediiminobis[6-methyl-	430-200-7	—	Eye Dam. 1 Aquatic Chronic 3	H318 H412	GHS05 Dgr	H318 H412			

▼M1

č. indexu	Medzinárodná identifikácia látok	č. v ES	č. CAS	Klasifikácia		Označovanie			Špecifické koncentračné limity, M-faktory	Poznámkas
				Kódy tried a kategórií nebezpečnosti	Kódy výstražných upozornení	Kódy piktogramov a výstražných slov	Kódy výstražných upozornení	Kódy ďalších výstražných upozornení		
	(2-sulfonatoethyl)amino]-1,3,5-triazin-2,4-diyldiimino]bis[benzo[1,2-B:4,5-B']di[1,4]benzoxazine-4,11-disulfonate									
607-524-00-4	tall oil 2-[(tetrahydro-2*H*-pyran-2-yl) thio]ethyl esters	430-310-5	—	Aquatic Chronic 4	H413		H413			
607-525-00-X	(*Z*)-2-methoxymino-2-[2-(tritylamino)thiazol-4-yl]acetic acid	431-520-1	64485-90-1	Flam. Sol. 1**** Carc. 2 Aquatic Chronic 3	H228 H351 H412	GHS02 GHS08 Dgr	H228 H351 H412			

▼B

607-526-00-5	cartap (ISO); 1,3-bis(carbamoylthio)-2-(dimethylamino)propane	—	15263-53-3	Aquatic Acute 1 Aquatic Chronic 1	H400 H410	GHS09 Wng	H410			
607-527-00-0	reaction mass of: 1-(1'*H*,1'*H*,2'*H*,2'*H*-tridecafluorooctyl)-12-(1"*H*,1"*H*,2"*H*,2"*H*-tridecafluorooctyl)dodecanedioate; 1-(1'*H*,1'*H*,2'*H*,2'*H*-tridecafluorooctyl)-12-(1"*H*,1"*H*,2"*H*,2"*H*-heptdecafluorodecyl)dodecanedioate; 1-(1'*H*,1'*H*,2'*H*,2'*H*-tridecafluorooctyl)-12-(1"*H*,1"*H*,2"*H*,2"*H*-heneicosafluorododecyl)dodecanedioate;	423-180-6	—	STOT Rep. 2 *	H373 *	GHS08 Wng	H373 *			

▼B

č. indexu	Medzinárodná identifikácia látok	č. v ES	č. CAS	Klasifikácia		Označovanie			Špecifické koncentračné limity, M-faktory	Poznámkas
				Kódy tried a kategórií nebezpečnosti	Kódy výstražných upozornení	Kódy piktogramov a výstražných slov	Kódy výstražných upozornení	Kódy ďalších výstražných upozornení		
	1-(1'*H*,1'*H*,2'*H*,2'*H*-tridecafluorooctyl)-12-(1"*H*,1"*H*,2"*H*,2"*H*-pentacosafluorotetradecyl)dodecanedioate; 1-(1'*H*,1'*H*,2'*H*,2'*H*-heptadecafluorodecyl)-12-(1"*H*,1"*H*,2"*H*,2"*H*-heptadecafluorodecyl)dodecanedioate; 1-(1'*H*,1'*H*,2'*H*,2'*H*-heptadecafluorodecyl)-12-(1"*H*,1"*H*,2"*H*,2"*H*-heneicosafluorododecyl)dodecanedioate									
▼M1										
607-528-00-6	(*S*)-3-methyl-2-(2-oxotetrahydropyrimidine-1-yl)butyric acid	430-900-2	192725-50-1	Eye Dam. 1	H318	GHS05 Dgr	H318			
607-529-00-1	benzyl *cis*-4-ammonium-4'-toluenesulfonato-1-cyclohexanecarboxylate	426-070-6	67299-45-0	Aquatic Chronic 3	H412	—	H412			
607-530-00-7	reaction mass of isomers of: C_{7-9}-alkyl 3-(3,5-di-*tert*-butyl-4-hydroxyphenyl)propionate	406-040-9	125643-61-0	Aquatic Chronic 4	H413	—	H413			
607-531-00-2	methyl 3-amino-4,6-dibromo-2-methyl-benzoate	425-190-6	119916-05-1	STOT RE 2 * Aquatic Chronic 2	H373** H411	GHS08 GHS09 Wng	H373** H411			
607-532-00-8	(*S*)-1-[2-*tert*-butoxycarbonyl-3-(2-methoxyethoxy)propyl]-1-cyclopentanecarboxylic acid, cyclohexylamine salt	425-510-4	167944-94-7	Aquatic Chronic 3	H412	—	H412			

▼M1

č. indexu	Medzinárodná identifikácia látok	č. v ES	č. CAS	Klasifikácia		Označovanie			Špecifické koncentračné limity, M-faktory	Poznámkas
				Kódy tried a kategórií nebezpečnosti	Kódy výstražných upozornení	Kódy piktogramov a výstražných slov	Kódy výstražných upozornení	Kódy ďalších výstražných upozornení		
607-533-00-3	pentasodium monohydrogen 6-chloro-3,10-bis[2-[4-chloro-6-(2,4-disulfophenylamino)-1,3,5-triazin-2-yl-amino]ethylamino]-13-ethylbenzo[5.6][1.4]oxazino[2,3-b]phenoxazine-4,11-disulfonate	414-910-4	—	Eye Dam. 1 Skin Sens. 1	H318 H317	GHS05 GHS07 Dgr	H318 H317			
607-534-00-9	ethyl 2-(3-benzoylphenyl)propanoate	414-920-9	60658-04-0	Acute Tox. 3 * STOT RE 1 Skin Sens. 1 Aquatic Chronic 2	H301 H372** H317 H411	GHS06 GHS08 GHS09 Dgr	H301 H372** H317 H411			
607-535-00-4	potassium 4-iodo-2-sulfonatobenzoic acid	426-620-5	—	Eye Dam. 1 Aquatic Chronic 3	H318 H412	GHS05 Dgr	H318 H412			
607-536-00-X	(2,6-xylyloxy) acetic acid	430-910-7	13335-71-2	Acute Tox. 4 * Eye Dam. 1 Aquatic Chronic 3	H302 H318 H412	GHS05 GHS07 Dgr	H302 H318 H412			
607-537-00-5	isopropylammonium 2-(3-benzoylphenyl)propionate	417-970-1	—	Acute Tox. 3 * Acute Tox. 4 * STOT RE 1 Eye Dam. 1 Aquatic Acute 1 Aquatic Chronic 1	H301 H312 H372** H318 H400 H410	GHS06 GHS05 GHS08 GHS09 Dgr	H301 H312 H372** H318 H410			
607-539-00-6	propyl((4-(5-oxo-3-propylisoxazolidin-4-ylidenmethin)phenyl)propoxycarbonylmethyleneamino)acetate	431-000-2	198705-81-6	Aquatic Chronic 4	H413	—	H413			

▼M1

č. indexu	Medzinárodná identifikácia látok	č. v ES	č. CAS	Klasifikácia		Označovanie			Špecifické koncentračné limity, M-faktory	Poznámkas
				Kódy tried a kategórií nebezpečnosti	Kódy výstražných upozornení	Kódy piktogramov a výstražných slov	Kódy výstražných upozornení	Kódy ďalších výstražných upozornení		
607-540-00-1	1-(mercaptomethyl)cyclopropylacetic acid	420-240-3	162515-68-6	Skin Corr. 1B Acute Tox. 4 * Acute Tox. 4 * Skin Sens. 1 Aquatic Chronic 2	H314 H312 H302 H317 H411	GHS05 GHS07 GHS09 Dgr	H314 H312 H302 H317 H411			
607-541-00-7	[(1-methyl-1,2-ethanediyl)bis[nitrilobis(methylene)]]tetrakis(phosphonic acid)	421-940-1	28698-31-9	Eye Dam. 1 Aquatic Acute 1 Aquatic Chronic 1	H318 H400 H410	GHS05 GHS09 Dgr	H318 H410			
607-542-00-2	methyl 2-(4-butanesulfonamidophenoxy)tetradecanoate	422-110-1	—	Aquatic Acute 1 Aquatic Chronic 1	H400 H410	GHS09 Wng	H410			
607-543-00-8	poly-[((4-((4-(ethyl-ethylene)amino)phenyl)-(4-(ethyl-(2-oxyethylene)amino)phenyl)methinyl)-3-methylcyclohexa-2,5-dienylidene)-*N*-ethyl-*N*-(2-hydroxyethyl)ammonium acetate]	427-480-8	176429-22-4	STOT SE 3 Skin Irrit. 2 Eye Dam. 1 Aquatic Acute 1 Aquatic Chronic 1	H335 H315 H318 H400 H410	GHS05 GHS07 GHS09 Dgr	H335 H315 H318 H410			
607-544-00-3	ethyl 6,8-difluoro-1-(formylmethylamino)-1,4-dihydro-7-(4-methyl)piperazin-1-yl)-4-oxoquinoline-3-carboxylate	427-490-2	158585-86-5	Aquatic Chronic 3	H412	—	H412			
607-545-00-9	1,2-dimethyl-3-(1-methylethenyl)cyclopentyl acetate	424-070-0	94346-09-5	Skin Irrit. 2 Aquatic Chronic 2	H315 H411	GHS07 GHS09 Wng	H315 H411			

▼M1

č. indexu	Medzinárodná identifikácia látok	č. v ES	č. CAS	Klasifikácia		Označovanie			Špecifické koncentračné limity, M-faktory	Poznámkas
				Kódy tried a kategórií nebezpečnosti	Kódy výstražných upozornení	Kódy piktogramov a výstražných slov	Kódy výstražných upozornení	Kódy ďalších výstražných upozornení		
607-546-00-4	reaction mass of: methyl {[5-acetylamino-4-(2-chloro-4-nitrophenylazo)phenyl]methoxycarbonylmethylamino}acetate; methyl {[5-acetylamino-4-(2-chloro-4-nitrophenylazo)phenyl]ethoxycarbonylmethylamino}acetate	424-290-7	188070-47-5	Skin Sens. 1	H317	GHS07 Wng	H317			

▼M5

607-547-00-X	18-methylnonadecyl 2,2-dimethylpropanoate	424-370-1	125496-22-2	Skin Irrit. 2 Skin Sens. 1 Aquatic Chronic 4	H315 H317 H413	GHS07 Wng	H315 H317 H413			

▼M1

607-548-00-5	1-(2,4-dichlorophenyl)-2-(1*H*-imidazol-1-yl)ethanone methanesulfonate	431-010-7	154486-26-7	Acute Tox. 4 * Eye Dam. 1 Aquatic Chronic 2	H302 H318 H411	GHS05 GHS07 GHS09 Dgr	H302 H318 H411			
607-549-00-0	methyl (*E*)-2((3-(1,3-benzodioxol-5-yl)-2-methyl-1-propenyl)amino)benzoate	424-430-7	125778-19-0	Aquatic Acute 1 Aquatic Chronic 1	H400 H410	GHS09 Wng	H410			

▼M1

č. indexu	Medzinárodná identifikácia látok	č. v ES	č. CAS	Klasifikácia		Označovanie			Špecifické koncentračné limity, M-faktory	Poznámkas
				Kódy tried a kategórií nebezpečnosti	Kódy výstražných upozornení	Kódy piktogramov a výstražných slov	Kódy výstražných upozornení	Kódy ďalších výstražných upozornení		
▼M5										
607-550-00-6	2-amino-4-bromo-5-chlorobenzoic acid	424-700-4	—	Eye Dam. 1 Aquatic Chronic 3	H318 H412	GHS05 Dgr	H318 H412			
▼M1										
607-551-00-1	tetrabutylammonium 2-amino-6-iodopurinate	424-710-9	156126-48-6	Acute Tox. 4 * Acute Tox. 4 * STOT RE 2 * Skin Irrit. 2 Eye Dam. 1 Skin Sens. 1 Aquatic Chronic 2	H312 H302 H373** H315 H318 H317 H411	GHS05 GHS08 GHS07 GHS09 Dgr	H312 H302 H373** H315 H318 H317 H411			
607-552-00-7	hexadecyl 3-amino-4-isopropoxybenzoate	424-830-1	—	Aquatic Chronic 4	H413	—	H413			
607-553-00-2	7-amino-4-hydroxy-2-naphthalenesulfonic acid, coupled with 5 (or 8) -amino-8 (or 5)-[[4-[[4-[[4-amino-6(or 7)-sulfo-1-naphthyl]azo]phenyl]amino]-3-sulfophenyl]azo]-2-naphthalenesulfonic acid and 4-hydroxy-7-(phenylamino)-2-naphthalenesulfonic acid, sodium salt	424-850-0	—	Eye Dam. 1	H318	GHS05 Dgr	H318			

▼M1

č. indexu	Medzinárodná identifikácia látok	č. v ES	č. CAS	Klasifikácia		Označovanie			Špecifické koncentračné limity, M-faktory	Poznámkas
				Kódy tried a kategórií nebezpečnosti	Kódy výstražných upozornení	Kódy piktogramov a výstražných slov	Kódy výstražných upozornení	Kódy ďalších výstražných upozornení		
607-554-00-8	2,4-diamino-5-[4-[(2-sulfoxyl ethyl)sulfonyl]phenylazo]benzenesulfonic acid	424-870-1	27624-67-5	Expl. 1.1 Eye Dam. 1 Aquatic Chronic 3	H201 H318 H412	GHS01 GHS05 Dgr	H201 H318 H412			
607-555-00-3	1,1,3,3-tetramethylbutylperoxypivalate	424-980-8	22288-41-1	Flam. Liq. 2 Org. Perox. D Skin Irrit. 2 Skin Sens. 1 Aquatic Chronic 2	H225 H242 H315 H317 H411	GHS02 GHS07 GHS09 Dgr	H225 H242 H315 H317 H411			
607-556-00-9	2-acetoxymethylene-4-acetylphenylacetate	425-160-2	24085-06-1	Acute Tox. 4 * STOT RE 2 * Eye Dam. 1 Skin Sens. 1 Aquatic Acute 1 Aquatic Chronic 1	H302 H373** H318 H317 H400 H410	GHS05 GHS08 GHS07 GHS09 Dgr	H302 H373** H318 H317 H410			
607-557-00-4	salt of: (1*S*-*cis*)-1-amino-2,3-dihydro-1*H*-inden-2-ol and [*R*-[*R***R**]]-2,3-dihydroxybutanedioic acid	425-210-3	169939-84-8	Skin Sens. 1	H317	GHS07 Wng	H317			
607-558-00-X	2*S*-isopropyl-5*R*-methyl-1*R*-cyclohexyl (2*R*,5*S*)-5-(4-amino-2-oxo-2*H*-pyrimidin-1-yl)-[1,3]-oxathiolane-2-carboxylate	425-250-1	147027-10-9	Aquatic Chronic 2	H411	GHS09	H411			
607-559-00-5	coconut oil, reaction products with glycerol esters of 3,5-bis(1,1-dimethylethyl)-4-hydroxybenzenepropanoic acid	425-400-6	179986-09-5	Aquatic Chronic 4	H413	—	H413			

▼M1

č. indexu	Medzinárodná identifikácia látok	č. v ES	č. CAS	Klasifikácia		Označovanie			Špecifické koncentračné limity, M-faktory	Poznámkas
				Kódy tried a kategórií nebezpečnosti	Kódy výstražných upozornení	Kódy piktogramov a výstražných slov	Kódy výstražných upozornení	Kódy ďalších výstražných upozornení		
607-560-00-0	(*R*,*S*)-2-butyloctanedioic acid	431-210-4	50905-10-7	Eye Dam. 1	H318	GHS05 Dgr	H318			
607-561-00-6	sodium 4-hydroxy-3-(*N*'-(2-(2-hydroxyethylenesulfonyl)ethylene)ureido)-5-nitrobenzenesulfonate	425-460-3	—	Skin Sens. 1 Aquatic Chronic 3	H317 H412	GHS07 Wng	H317 H412			
607-562-00-1	reaction mass of: (2*R*,3*R*)-3-(2-ethoxyphenoxy)-2-hydroxy-3-phenylpropylammonium methanesulfonate; (2*S*,3*S*)-3-(2-ethoxyphenoxy)-2-hydroxy-3-phenylpropylammonium methanesulfonate	425-530-3	98769-75-6	Acute Tox. 4 * Eye Dam. 1 Aquatic Chronic 2	H302 H318 H411	GHS05 GHS07 GHS09 Dgr	H302 H318 H411			
607-563-00-7	5,7-dichloro-4-hydroxyquinoline-3-carboxylic acid	431-250-2	171850-30-9	Aquatic Chronic 2	H411	GHS09	H411			
607-564-00-2	1,6-hexanediammonium, sodium 5-sulfato-1,3-benzenedicarboxylate	425-730-0	51178-75-7	Skin Sens. 1	H317	GHS07 Wng	H317			

▼M1

č. indexu	Medzinárodná identifikácia látok	č. v ES	č. CAS	Klasifikácia		Označovanie			Špecifické koncentračné limity, M-faktory	Poznámkas
				Kódy tried a kategórií nebezpečnosti	Kódy výstražných upozornení	Kódy piktogramov a výstražných slov	Kódy výstražných upozornení	Kódy ďalších výstražných upozornení		
607-565-00-8	3-ethyl 5-methyl 2-(2-aminoethoxymethyl)-4-(2-chlorophenyl)-1,4-dihydro-6-methyl-3,5-pyridinedicarboxylate	425-820-1	88150-42-9	Acute Tox. 3 * STOT RE 2 * Eye Dam. 1 Aquatic Acute 1 Aquatic Chronic 1	H301 H373** H318 H400 H410	GHS06 GHS05 GHS08 GHS09 Dgr	H301 H373** H318 H410			
607-566-00-3	reaction mass of: dodecylphenyl dodecylhydroxybenzenecarboxylate; bis(dodecylphenyl)dodecyl hydroxybenzenedicarboxylate	426-140-6	—	Aquatic Chronic 4	H413	—	H413			
607-567-00-9	potassium 3-iodo-6-methylbenzenesulfonate	426-300-5	—	Eye Dam. 1	H318	GHS05 Dgr	H318			
607-568-00-4	potassium 2-chloro-3-(benzyloxy)propionate	426-350-8	138666-92-9	Acute Tox. 4 * STOT RE 2 * Eye Dam. 1 Skin Sens. 1	H302 H373** H318 H317	GHS05 GHS08 GHS07 Dgr	H302 H373** H318 H317			
607-569-00-X	reaction mass of: sodium 2-amino-4-(2,6-difluoropyrimidin-4-ylamino)benzenesulfonate; sodium 2-amino-4-(4,6-difluoropyrimidin-4-ylamino)benzenesulfonate	426-470-0	—	Skin Sens. 1	H317	GHS07 Wng	H317			
607-570-00-5	sodium (6*R-trans*)-7-amino-8-oxo-3-[[[1-(sulfomethyl)-1*H*-tetrazol-5-yl]thio]methyl]-5-thia-1-azabicyclo[4.2.0]oct-2-ene-2-carboxylate monohydrate	426-520-1	71420-85-4	Skin Sens. 1	H317	GHS07 Wng	H317			
607-571-00-0	2-cyclopentene-1-acetic acid, 3-hydroxy-2-pentyl-, methyl ester acetate	431-400-7	57374-49-9	Skin Sens. 1 Aquatic Chronic 2	H317 H411	GHS07 GHS09 Wng	H317 H411			

▼M1

č. indexu	Medzinárodná identifikácia látok	č. v ES	č. CAS	Klasifikácia		Označovanie			Špecifické koncentračné limity, M-faktory	Poznámkas
				Kódy tried a kategórií nebezpečnosti	Kódy výstražných upozornení	Kódy piktogramov a výstražných slov	Kódy výstražných upozornení	Kódy ďalších výstražných upozornení		
607-572-00-6	diethyl thiophosphoryl (*Z*)-(2-aminothiazol-4-yl)methoxyimino acetate	426-790-0	162208-27-7	Acute Tox. 4 * Acute Tox. 4 * STOT RE 2 * Skin Sens. 1 Aquatic Acute 1 Aquatic Chronic 1	H312 H302 H373** H317 H400 H410	GHS08 GHS07 GHS09 Wng	H312 H302 H373** H317 H410			
607-573-00-1	reaction mass of: disodium 7-(2,4-difluoropyrimidin-6-ylamino)-4-hydroxy-3-(4-methoxy-2-sulfonatophenylazo)naphthalene-2-sulfonate; disodium 7-(4,6-difluoropyrimidin-2-ylamino)-4-hydroxy-3-(4-methoxy-2-sulfonatophenylazo)naphthalene-2-sulfonate	426-840-1	—	Eye Dam. 1	H318	GHS05 Dgr	H318			
607-574-00-7	[1*R*-(1-α,2β,5α)]-mono[5-methyl-2-(1-methylethyl)cyclohexyl]butanedioate	426-890-4	77341-67-4	Eye Dam. 1	H318	GHS05 Dgr	H318			
607-575-00-2	4-(5-(5-[1-(4-carboxyphenyl)hexahydro-2,4,6-trioxopyrimidin-5-ylidene]penta-1,3-dienyl)-1,2,3,4-tetrahydro-6-hydroxy-2,4-dioxopyrimidin-1-yl)benzoic acid-triethylamine salt	426-900-7	—	STOT SE 3 Aquatic Chronic 3	H335 H412	GHS07 Wng	H335 H412			
607-576-00-8	branched, octyl 3-[3,5-di(*tert*-butyl)-4-hydroxyphenyl]propanoate	427-030-0	—	Aquatic Acute 1 Aquatic Chronic 1	H400 H410	GHS09 Wng	H410			

▼M1

č. indexu	Medzinárodná identifikácia látok	č. v ES	č. CAS	Klasifikácia		Označovanie			Špecifické koncentračné limity, M-faktory	Poznámkas
				Kódy tried a kategórií nebezpečnosti	Kódy výstražných upozornení	Kódy piktogramov a výstražných slov	Kódy výstražných upozornení	Kódy ďalších výstražných upozornení		
607-577-00-3	(2*R**,3*S**)-2-(2,4-difluorophenyl)-3-(5-fluoro-4-pyrimidinyl)-1-(1*H*-1,2,4-triazol-1-yl)butan-2-ol (1*R*)-10-camphorsulfonate	427-100-0	—	Acute Tox. 4 * Eye Dam. 1 Skin Sens. 1 Aquatic Chronic 3	H302 H318 H317 H412	GHS05 GHS07 Dgr	H302 H318 H317 H412			
607-578-00-9	ethyl 4-((4-diethylamino-2-methylphenyl)imino)-4,5-dihydro-1-isopropyl-5-oxo-1*H*-pyrazole-3-carboxylate	427-110-5	—	Acute Tox. 4 * STOT RE 2 * Aquatic Chronic 4	H302 H373** H413	GHS08 GHS07 Wng	H302 H373** H413			
607-579-00-4	diethyl[(*p*-ethoxyanilino)methylene]malonate	431-430-0	103976-28-9	Acute Tox. 4 * Aquatic Chronic 2	H302 H411	GHS07 GHS09 Wng	H302 H411			
607-580-00-X	ethyl 7-chloro-1-(2,4-difluorophenyl)-6-fluoro-1,4-dihydro-4-oxo-1,8-naphthyridine-3-carboxylate	422-360-1	100491-29-0	Skin Sens. 1 Aquatic Chronic 2	H317 H411	GHS07 GHS09 Wng	H317 H411			
607-581-00-5	ethyl 2-ethoxy-4-carboxymethylbenzoate	427-630-2	99469-99-5	Eye Dam. 1	H318	GHS05 Dgr	H318			
607-582-00-0	reaction mass of: tetrasodium 7-(4-(4-fluoro-6-(4-(2-sulfonatoethylsulfonyl)phenylamino)-1,3,5-triazin-2-ylamino)-2-ureidophenylazo)naphthalene-1,3,6-trisulfonate; tetrasodium 7-(4-(4-hydroxy-6-(4-(2-sulfonatoethylsulfonyl)phenylamino)-1,3,5-triazin-2-ylamino)-2-ureidophenylazo)naphthalene-1,3,6-trisulfonate	427-650-1	—	Aquatic Chronic 3	H412	—	H412			

▼M1

č. indexu	Medzinárodná identifikácia látok	č. v ES	č. CAS	Klasifikácia		Označovanie			Špecifické koncentračné limity, M-faktory	Poznámkas
				Kódy tried a kategórií nebezpečnosti	Kódy výstražných upozornení	Kódy piktogramov a výstražných slov	Kódy výstražných upozornení	Kódy ďalších výstražných upozornení		
607-583-00-6	4-amino-3-[[4-[[2-(sulfooxy)ethyl]sulfonyl]phenyl]azo]-1-naphthalene sulfonic acid	427-680-5	188907-52-0	Eye Dam. 1 Skin Sens. 1 Aquatic Chronic 3	H318 H317 H412	GHS05 GHS07 Dgr	H318 H317 H412			
607-584-00-1	trisodium 3-[2-acetylamino-4-[4-chloro-6-[4-(2-sulfonatoxyethylsulfonyl)phenylamino]-1,3,5-triazine-2-ylamino]phenylazo]naphthalene-1,5-disulfonate	427-710-7	215612-56-9	Eye Dam. 1 Skin Sens. 1 Aquatic Chronic 3	H318 H317 H412	GHS05 GHS07 Dgr	H318 H317 H412			
607-585-00-7	strontium 2-[(2-hydroxy-6-sulfonato-1-naphthyl)azo]naphthalene-1-sulfonate	427-930-3	—	Skin Sens. 1	H317	GHS07 Wng	H317			
607-586-00-2	dodecyl 3-amino-4-chlorobenzoate	428-020-9	6195-20-6	Skin Sens. 1 Aquatic Chronic 4	H317 H413	GHS07 Wng	H317 H413			
607-587-00-8	ethyl *cis*-4-[4-[[2-(2,4-dichlorophenyl)-2-(1*H*-imidazol-1-ylmethyl)-1,3-dioxolan-4-yl]methoxy]phenyl]piperazine-1-carboxylate	428-030-3	67914-69-6	Acute Tox. 4 * STOT RE 2 * Aquatic Acute 1 Aquatic Chronic 1	H302 H373** H400 H410	GHS08 GHS07 GHS09 Wng	H302 H373** H410			
607-588-00-3	reaction mass of: 2-ethylhexyl 2,3,4,5-tetrabromobenzoate; bis(2-ethylhexyl) 3,4,5,6-tetrabromophthalate	428-050-2	—	Skin Sens. 1 Aquatic Acute 1 Aquatic Chronic 1	H317 H400 H410	GHS07 GHS09 Wng	H317 H410			
607-589-00-9	tetrakis(1,2,2,6,6-pentamethyl-4-piperidyl)-1,2,3,4-butanetetracarboxylate	428-070-1	91788-83-9	STOT RE 1 Acute Tox. 4 * Aquatic Acute 1 Aquatic Chronic 1	H372** H302 H400 H410	GHS08 GHS07 GHS09 Dgr	H372** H302 H410			

▼M1

č. indexu	Medzinárodná identifikácia látok	č. v ES	č. CAS	Klasifikácia		Označovanie			Špecifické koncentračné limity, M-faktory	Poznámkas
				Kódy tried a kategórií nebezpečnosti	Kódy výstražných upozornení	Kódy piktogramov a výstražných slov	Kódy výstražných upozornení	Kódy ďalších výstražných upozornení		
607-590-00-4	hexadecyl 3-[2-(5,5-dimethyl-2,4-dioxo-1,3-oxazolidin-3-yl)-4,4-dimethyl-3-oxovaleramido]-4-isopropoxybenzoate	428-140-1	210706-50-6	Aquatic Chronic 4	H413	—	H413			
▼M5 607-591-00-X	reaction mass of: trisodium 5-(4-fluoro-6-morpholin-4-yl-1,3,5-triazin-2-ylamino)-4-hydroxy-3-(4-(2-sulfooxyethanesulfonyl)phenylazo)naphthalene-2,7-disulfonate; disodium 3-(4-ethenesulfonylphenylazo)-5-(4-fluoro-6-morpholin-4-yl-1,3,5-triazin-2-ylamino)-4-hydroxynaphthalene-2,7-disulfonate	428-400-4	—	Eye Dam. 1	H318	GHS05 Dgr	H318			
▼M1 607-592-00-5	di(C_{9-11}-alkyl) cyclohexane-1,4-dicarboxylate	428-870-0	—	Aquatic Chronic 4	H413	—	H413			
607-593-00-0	4-(2-methylacryloyloxy)phenyl 4-allyloxybenzoate	429-000-2	159235-16-2	Skin Sens. 1 Aquatic Chronic 3	H317 H412	GHS07 Wng	H317 H412			
607-594-00-6	ethyl (1*S*,5*R*,6*S*)-5-(1-ethylpropoxy)-7-oxabicyclo[4.1.0]hept-3-ene-3-carboxylate	429-020-1	204254-96-6	STOT RE 2 * Skin Sens. 1	H373** H317	GHS08 GHS07 Wng	H373** H317			
607-595-00-1	*N*-amidino-*N*-methylglycine-2-oxopropionate	429-120-5	208535-04-0	Eye Dam. 1	H318	GHS05 Dgr	H318			
607-596-00-7	ethyl 2-(4-phenoxyphenyl)lactate	429-220-9	132584-17-9	Skin Sens. 1 Aquatic Acute 1 Aquatic Chronic 1	H317 H400 H410	GHS07 GHS09 Wng	H317 H410			

▼M1

č. indexu	Medzinárodná identifikácia látok	č. v ES	č. CAS	Klasifikácia		Označovanie			Špecifické koncentračné limity, M-faktory	Poznámkas
				Kódy tried a kategórií nebezpečnosti	Kódy výstražných upozornení	Kódy piktogramov a výstražných slov	Kódy výstražných upozornení	Kódy ďalších výstražných upozornení		
607-597-00-2	tetrasodium 4,4'-bis{4-[4-(2-hydroxyethylamino)-6-(4-sulfonatoanilino)-1,3,5-triazin-2-ylamino]phenylazo}stilbene-2,2'-disulfonate	429-230-3	—	Eye Dam. 1	H318	GHS05 Dgr	H318			
607-598-00-8	trisodium 3-amino-4-[4-[4-(2-(2-ethenylsulfonylethoxy)ethylamino)-6-fluoro-1,3,5-triazine-2-ylamino]-2-sulfophenylazo]-5-hydroxynaphthalene-2,7-disulfonate	429-240-8	212652-59-0	Eye Dam. 1	H318	GHS05 Dgr	H318			
607-599-00-3	1,1-dimethylpropyl 3,5,5-trimethylperoxyhexanoate	431-610-9	68860-54-8	Org. Perox. D Skin Sens. 1 Aquatic Acute 1 Aquatic Chronic 1	H242 H317 H400 H410	GHS02 GHS07 GHS09 Dgr	H242 H317 H410			
607-600-00-7	(1*S*,1'*R*)-[1-(3',3'-dimethyl-1'-cyclohexyl)ethoxycarbonyl]methyl propanoate	431-700-8	—	Aquatic Chronic 2	H411	GHS09	H411			
607-601-00-2	1,4-dihydroxy-2,2,6,6-tetramethyl piperidinium-2-hydroxy-1,2,3-propanetricarboxylate	429-370-5	220410-74-2	Acute Tox. 4 *	H302	GHS07 Wng	H302			
607-602-00-8	ethyl (3-cyanomethyl-3,4-dihydro-4-oxophthalazin-1-yl)acetate	429-680-0	122665-86-5	Skin Sens. 1 Aquatic Chronic 3	H317 H412	GHS07 Wng	H317 H412			

▼M1

č. indexu	Medzinárodná identifikácia látok	č. v ES	č. CAS	Klasifikácia		Označovanie			Špecifické koncentračné limity, M-faktory	Poznámkas
				Kódy tried a kategórií nebezpečnosti	Kódy výstražných upozornení	Kódy piktogramov a výstražných slov	Kódy výstražných upozornení	Kódy ďalších výstražných upozornení		
607-603-00-3	lithium sodium 4,4',4''-(nitrilotris(ethane-2,1-diylimino(6-chloro-1,3,5-triazine-4,2-diyl)imino))tris(5-hydroxy-6-(1-sulfonaphthalene-2-ylazo)-2,7-naphthalene)disulfonate	429-730-1	193562-37-7	Eye Dam. 1 Skin Sens. 1	H318 H317	GHS05 GHS07 Dgr	H318 H317			
607-604-00-9	guanidinium benzoate	429-820-0	26739-54-8	Acute Tox. 4 *	H302	GHS07 Wng	H302			
607-605-00-4	methyl 4-iodo-2-(3-(4-methoxy-6-methyl-1,3,5-triazine-2-yl)ureidosulfonyl)benzoate	429-890-2	144550-06-1	Aquatic Acute 1 Aquatic Chronic 1	H400 H410	GHS09 Wng	H410			
607-606-00-X	(*Z*)-2-(2-t-butoxycarbonylamino-4-thiazolyl)pent-2-enoic acid	430-100-3	86978-24-7	Acute Tox. 4 *	H302	GHS07 Wng	H302			

607-607-00-5	reaction mass of: calcium bis(C_{10-14} branched alkyl salicylate);
	calcium bis(C_{18-30}-alkyl salicylate);
	calcium C_{10-14} branched alkylsalicylato-C_{18-30}-alkyl salicylate;
	calcium bis (C_{10-14} branched alkyl phenolate);
	calcium bis (C_{18-30}-alkyl phenolate);
	calcium C_{10-14} branched alkylphenolato-C_{18-30}-alkyl phenolate;
	C_{10-14} branched alkyl phenol;
	C_{18-30}-alkyl phenol
		430-180-1	—	Skin Irrit. 2
				Aquatic Chronic 2
					H315
					H411
						GHS07
						GHS09
						Wng
							H315
							H411			

▼M1

č. indexu	Medzinárodná identifikácia látok	č. v ES	č. CAS	Klasifikácia		Označovanie			Špecifické koncentračné limity, M-faktory	Poznámkas
				Kódy tried a kategórií nebezpečnosti	Kódy výstražných upozornení	Kódy piktogramov a výstražných slov	Kódy výstražných upozornení	Kódy ďalších výstražných upozornení		
607-608-00-0	pentapotassium 2-(4-{5-[1-(2,5-disulfophenyl)-4,5-dihydro-3-methylcarbamoyl-5-oxopyrazol-4-ylidene]-3-(2-pyrrolidinone-1-yl)-1,3-pentadienyl}-3-methylcarbamoyl-5-oxopyrazol-1-yl)benzene-1,4-disulfonate	430-210-1	—	Aquatic Acute 1 Aquatic Chronic 1	H400 H410	GHS09 Wng	H410			
607-609-00-6	ethyl (3*R*)-4-cyano-3-hydroxybutanoate	430-220-6	141942-85-0	Eye Irrit. 2	H319	GHS07 Wng	H319			
607-610-00-1	trisodium 4-hydroxy-6-(sulfonatomethylamino)-5-(2-(2-sulfatoethylsulfonyl)phenylazo)naphthalene-2-sulfonate	430-280-3	—	Skin Sens. 1	H317	GHS07 Wng	H317			
607-611-00-7	methyl 3-amino-2,2,3-trimethylbutyrate	431-720-7	90886-53-6	Skin Corr. 1B Acute Tox. 4 * Aquatic Chronic 3	H314 H302 H412	GHS05 GHS07 Dgr	H314 H302 H412			
607-612-00-2	reaction mass of: 3,3,4,4,5,5,6,6,7,7,8,8,8-tridecafluoro-1-octanesulfonic acid; ammonium 3,3,4,4,5,5,6,6,7,7,8,8,8-tridecafluoro-1-octanesulfonate	432-190-1	182176-52-9	Acute Tox. 4 * STOT RE 2 * Eye Dam. 1	H302 H373** H318	GHS05 GHS08 GHS07 Dgr	H302 H373** H318			

▼M1

č. indexu	Medzinárodná identifikácia látok	č. v ES	č. CAS	Klasifikácia		Označovanie			Špecifické koncentračné limity, M-faktory	Poznámkas
				Kódy tried a kategórií nebezpečnosti	Kódy výstražných upozornení	Kódy piktogramov a výstražných slov	Kódy výstražných upozornení	Kódy ďalších výstražných upozornení		
▼M6										
607-613-00-8	reaction mass of: succinic acid monopersuccinic acid dipersuccinic acid monomethyl ester of succinic acid monomethyl ester of persuccinic acid dimethyl succinate glutaric acid monoperglutaric acid diperglutaric acid monomethyl ester of glutaric acid monomethyl ester of perglutaric acid dimethyl glutarate adipic acid monoperadipic acid diperadipic acid monomethyl ester of adipic acid monomethyl ester of peradipic acid dimethyl adipate hydrogen peroxide methanol water	432-790-1		Acute Tox. 4* Acute Tox. 4* Acute Tox. 4* Skin Corr. 1B STOT SE 2	H332 H312 H302 H314 H371 (oči)	GHS07 GHS05 GHS08 Dgr	H332 H312 H302 H314 H371 (oči)			
▼M1										
607-614-00-3	2-(10-oxo-10*H*-9-oxa-10-phosphaphenanthren-10-ylmethyl)succinic acid	426-480-5	63562-33-4	Skin Sens. 1 Aquatic Chronic 3	H317 H412	GHS07 Wng	H317 H412			

▼M1

č. indexu	Medzinárodná identifikácia látok	č. v ES	č. CAS	Klasifikácia		Označovanie			Špecifické koncentračné limity, M-faktory	Poznámkas
				Kódy tried a kategórií nebezpečnosti	Kódy výstražných upozornení	Kódy piktogramov a výstražných slov	Kódy výstražných upozornení	Kódy ďalších výstražných upozornení		
607-615-00-9	reaction product of thioglycerol and mercaptoacetic acid consisting mainly of 3-mercapto-1,2-bismercaptoacetoxypropane and oligomers of this substance	431-120-5	—	Acute Tox. 3 * Acute Tox. 4 * Eye Irrit. 2 Skin Sens. 1	H331 H302 H319 H317	GHS06 Dgr	H331 H302 H319 H317			
607-616-00-4	2,4-dichloro-5-fluorobenzoyl-chloride	428-390-1	86393-34-2	STOT SE 3 Skin Irrit. 2 Eye Dam. 1 Skin Sens. 1 Aquatic Chronic 3	H335 H315 H318 H317 H412	GHS05 GHS07 Dgr	H335 H315 H318 H317 H412			
607-617-00-X	bis(2-ethylhexyl)-4,5-epoxycyclohexane-1,2-dicarboxylate	430-700-5	10138-36-0	Skin Sens. 1	H317	GHS07 Wng	H317			
607-618-00-5	menadione sodium bisulfite; 2-naphthalenesulfonic acid,1,2,3,4-tetrahydro-2-methyl-1,4-dioxo-, sodium salt	204-987-0	130-37-0	Eye Irrit. 2 Skin Irrit. 2 Aquatic Acute 1 Aquatic Chronic 1	H319 H315 H400 H410	GHS07 GHS09 Wng	H319 H315 H410			
607-619-00-0	menadione nicotinamide bisulfite; 1,2,3,4-tetrahydro-2-methyl-1,4-dioxonaphthalene-2-sulfonic acid, compound with nicotin-3-amide (1:1)	277-543-7	73581-79-0	Eye Irrit. 2 Skin Irrit. 2 Aquatic Acute 1 Aquatic Chronic 1	H319 H315 H400 H410	GHS07 GHS09 Wng	H319 H315 H410			
607-620-00-6	trisodium nitrilotriacetate	225-768-6	5064-31-3	Carc. 2 Acute Tox. 4 * Eye Irrit. 2	H351 H302 H319	GHS08 GHS07 Wng	H351 H302 H319		Carc. 2; H351: C ≥ 5 %	
607-621-00-1	milbemectin (ISO); [reaction mass of milbemycin A3 (CAS No 51596-10-2) and milbemycin A4 (CAS No 51596-11-3) (30:70)]	—	—	Acute Tox. 4 * Acute Tox. 4 * Aquatic Acute 1 Aquatic Chronic 1	H332 H302 H400 H410	GHS07 GHS09 Wng	H332 H302 H410		M=100	

▼M1

č. indexu	Medzinárodná identifikácia látok	č. v ES	č. CAS	Klasifikácia		Označovanie			Špecifické koncentračné limity, M-faktory	Poznámkas
				Kódy tried a kategórií nebezpečnosti	Kódy výstražných upozornení	Kódy piktogramov a výstražných slov	Kódy výstražných upozornení	Kódy ďalších výstražných upozornení		
607-622-00-7	2-ethylhexyl-2-ethylhexanoate	231-057-1	7425-14-1	Repr. 2	H361d***	GHS08 Wng	H361d***			
607-623-00-2	diisobutyl phthalate	201-553-2	84-69-5	Repr. 1B	H360Df	GHS08 Dgr	H360Df		Repr. 1B; H360Df: C ≥ 25 % Repr. 2; H361f: 5 % ≤ C < 25 %	
607-624-00-8	perfluorooctane sulfonic acid; heptadecafluorooctane-1-sulfonic acid; [1] potassium perfluorooctanesulfonate; potassium heptadecafluorooctane-1-sulfonate; [2] diethanolamine perfluorooctane sulfonate; [3] ammonium perfluorooctane sulfonate; ammonium heptadecafluorooctanesulfonate; [4] lithium perfluorooctane sulfonate; lithium heptadecafluorooctanesulfonate [5]	217-179-8 [1] 220-527-1 [2] 274-460-8 [3] 249-415-0 [4] 249-644-6 [5]	1763-23-1 [1] 2795-39-3 [2] 70225-14-8 [3] 29081-56-9 [4] 29457-72-5 [5]	Carc. 2 Repr. 1B STOT RE 1 Acute Tox. 4 * Acute Tox. 4 * Lact. Aquatic Chronic 2	H351 H360D*** H372** H332 H302 H362 H411	GHS08 GHS07 GHS09 Dgr	H351 H360D*** H372** H332 H302 H362 H411			
607-625-00-3	clodinafop-propargyl (ISO)	—	105512-06-9	Acute Tox. 4 * STOT RE 2 * Skin Sens. 1 Aquatic Acute 1 Aquatic Chronic 1	H302 H373** H317 H400 H410	GHS08 GHS07 GHS09 Wng	H302 H373** H317 H410		Skin Sens. 1; H317: C ≥ 0,001 % M=1	
607-626-00-9	ethyl 1-(2,4-dichlorophenyl)-5-(trichloromethyl)-1*H*-1,2,4-triazole-3-carboxylate	401-290-5	103112-35-2	Carc. 1B Aquatic Acute 1 Aquatic Chronic 1	H350 H400 H410	GHS08 GHS09 Dgr	H350 H410			

▼M1

č. indexu	Medzinárodná identifikácia látok	č. v ES	č. CAS	Klasifikácia		Označovanie			Špecifické koncentračné limity, M-faktory	Poznámkas
				Kódy tried a kategórií nebezpečnosti	Kódy výstražných upozornení	Kódy piktogramov a výstražných slov	Kódy výstražných upozornení	Kódy ďalších výstražných upozornení		
607-627-00-4	[(4*S*,5*S*)-4-benzyl-2-oxo-5-oxazolidinyl]methyl 4-nitrobenzenesulfonate	416-360-0	162221-28-5	Skin Sens. 1	H317	GHS07 Wng	H317			
607-628-00-X	4-oxo-4-(*p*-tolyl)butyric acid adduct with 4-ethylmorpholine	419-240-6	171054-89-0	Eye Dam. 1	H318	GHS05 Dgr	H318			
607-629-00-5	[[2-methyl-1-(1-oxopropoxy)propoxy](4-phenylbutyl)phosphinyl] acetic acid	419-270-1	123599-82-6	Eye Irrit. 2	H319	GHS07 Wng	H319			
607-630-00-0	acrylic acid, 3-(trimethoxysilyl)propyl ester	419-560-6	4369-14-6	Acute Tox. 4 * Skin Corr. 1B Skin Sens. 1 Aquatic Chronic 3	H332 H314 H317 H412	GHS05 GHS07 Dgr	H332 H314 H317 H412			
607-631-00-6	reaction mass of: 2-(2-((oxo(phenyl)acetyl)oxy)ethoxy)ethyl oxo(phenyl)acetate; (2-(2-hydroxyethoxy)ethyl) oxo(phenyl)acetate	442-300-8	—	Skin Sens. 1	H317	GHS07 Wng	H317			
607-632-00-1	*N*-[3-(2,4-di-(1,1-dimethylpropyl)phenoxy)-propyl]-1-hydroxy-5-(2-methylpropyloxycarbonylamino)-naphthamide	420-210-1	111244-14-5	Aquatic Chronic 4	H413	—	H413			
607-633-00-7	trisodium 5-{[4-chloro-6-(1-naphthylamino)-1,3,5-triazin-2-yl]amino}-4-hydroxy-3-[(*E*)-(4-methoxy-2-sulfonatophenyl)diazenyl]-2,7-naphthalenedisulfonate	440-480-2	341026-59-3	Eye Dam. 1 Skin Sens. 1	H318 H317	GHS05 GHS07 Dgr	H318 H317			

▼M1

č. indexu	Medzinárodná identifikácia látok	č. v ES	č. CAS	Klasifikácia		Označovanie			Špecifické koncentračné limity, M-faktory	Poznámkas
				Kódy tried a kategórií nebezpečnosti	Kódy výstražných upozornení	Kódy piktogramov a výstražných slov	Kódy výstražných upozornení	Kódy ďalších výstražných upozornení		
607-634-00-2	(*S*)-(-)-2-acetoxypropionylchloride; (1*S*)-2-chloro-1-methyl-2-oxoethyl acetate	420-610-4	36394-75-9	Acute Tox. 4 * Skin Corr. 1B Skin Sens. 1	H302 H314 H317	GHS05 GHS07 Dgr	H302 H314 H317			
607-635-00-8	trisodium *N*-(3-propionato)-l-aspartate	422-090-4	172737-80-3	Eye Dam. 1	H318	GHS05 Dgr	H318			
607-636-00-3	1-bromo-2-methylpropyl propionate	422-900-6	158894-67-8	Flam. Liq. 3 Carc. 2 Skin Corr. 1B Skin Sens. 1	H226 H351 H314 H317	GHS02 GHS05 GHS08 GHS07 Dgr	H226 H351 H314 H317			
607-637-00-9	disodium 8-amino-5-{4-[2-(sulfonatoethoxy)sulfonyl]phenylazo}naphthalene-2-sulfonate	423-730-5	250688-43-8	Eye Dam. 1	H318	GHS05 Dgr	H318			
607-638-00-4	2-hydroxybenzoic acid 2-butyloctyl ester	431-090-3	190085-41-7	Aquatic Chronic 4	H413	—	H413			
607-639-00-X	2-(2-oxo-5-(1,1,3,3-tetramethylbutyl)-2,3-dihydro-1-benzofuran-3-yl)-4-(1,1,3,3-tetramethylbutyl)phenyl acetate	431-770-1	216698-07-6	Aquatic Chronic 4	H413	—	H413			
607-641-00-0	2-(formylamino)-3-thiophenecarboxylic acid; 2-formamido-3-thiophenecarboxylic acid	431-930-9	43028-69-9	Acute Tox. 4 * Skin Sens. 1	H302 H317	GHS07 Wng	H302 H317			

▼M1

č. indexu	Medzinárodná identifikácia látok	č. v ES	č. CAS	Klasifikácia		Označovanie			Špecifické koncentračné limity, M-faktory	Poznámkas
				Kódy tried a kategórií nebezpečnosti	Kódy výstražných upozornení	Kódy piktogramov a výstražných slov	Kódy výstražných upozornení	Kódy ďalších výstražných upozornení		
607-642-00-6	3,6,9-trithiaundecamethylene-1,11-dimethacrylate	432-210-7	141631-22-3	Aquatic Acute 1 Aquatic Chronic 1	H400 H410	GHS09 Wng	H410			
607-643-00-1	dimethyl (2*S*)-2-hydroxysuccinate	432-310-0	617-55-0	Flam. Liq. 3 Eye Dam. 1 Skin Sens. 1	H226 H318 H317	GHS02 GHS05 GHS07 Dgr	H226 H318 H317			
607-644-00-7	methyl 2,2-dimethyl-6-methylenecyclohexanecarboxylate	432-350-9	81752-87-6	Skin Irrit. 2	H315	GHS07 Wng	H315			
607-645-00-2	tetrasodium 2-(4-fluoro-6-(methyl-(2-(sulfatoethylsulfonyl)ethyl)amino)-1,3,5-triazin-2-ylamino)-5-hydroxy-6-(4-methyl-2-sulfonatophenylazo)naphthalene-1,7-disulfonate	432-550-6	243858-01-7	Eye Dam. 1	H318	GHS05 Dgr	H318			
607-646-00-8	d-erythro-hexanoic acid 2,4-dideoxy-3,5-*O*-(1-methylethylidene)-1,1-dimethylethylester; *tert*-butyl 2-[(4*R*,6*S*)-6-(hydroxymethyl)-2,2-dimethyl-1,3-dioxan-4-yl]acetate	432-960-5	124655-09-0	Acute Tox. 4 *	H302	GHS07 Wng	H302			
607-647-00-3	5-acetoxy-2-(*R,S*)butyryloxymethyl-1,3-oxathiolane	433-530-1	143446-73-5	Acute Tox. 4 * Skin Sens. 1 Aquatic Acute 1	H302 H317 H400	GHS07 GHS09 Wng	H302 H317 H400			
607-649-00-4	[3-(chlorocarbonyl)-2-methylphenyl]acetate	433-690-0	167678-46-8	Skin Corr. 1A Skin Sens. 1	H314 H317	GHS05 GHS07 Dgr	H314 H317			

▼M1

č. indexu	Medzinárodná identifikácia látok	č. v ES	č. CAS	Klasifikácia		Označovanie			Špecifické koncentračné limity, M-faktory	Poznámkas
				Kódy tried a kategórií nebezpečnosti	Kódy výstražných upozornení	Kódy piktogramov a výstražných slov	Kódy výstražných upozornení	Kódy ďalších výstražných upozornení		
607-650-00-X	2-methyl-1,5-pentanediamine-1,3-benzenedicarboxylate	433-910-5	145153-52-2	Skin Sens. 1	H317	GHS07 Wng	H317			
607-651-00-5	sodium 2-(nonanoyloxy)benzenesulfonate	434-360-9	91125-43-8	Eye Dam. 1 Skin Sens. 1	H318 H317	GHS05 GHS07 Dgr	H318 H317			
607-652-00-0	ethyl N^2-dodecanoyl-l-argininate hydrochloride	434-630-6	60372-77-2	Eye Dam. 1 Aquatic Acute 1	H318 H400	GHS05 GHS09 Dgr	H318 H400			
607-653-00-6	tetrakis(bis(2-hydroxyethyl)methylammonium) 3-(4-(7-acetylamino-1-hydroxy-3-sulfonatonaphthalen-2-ylazo)-5-methoxy-2-sulfonatophenylazo)-7-(4-amino-3-sulfonatophenylamino)-4-hydroxynaphthalene-2-sulfonate	434-840-8	225786-91-4	Aquatic Chronic 2	H411	GHS09	H411			
607-654-00-1	(*S*)-3-hydroxy-γ-butyrolactone	434-990-4	7331-52-4	Skin Sens. 1	H317	GHS07 Wng	H317			
607-655-00-7	ethyl 6,8-dichlorooctanoate	435-080-1	1070-64-0	Skin Sens. 1 Aquatic Chronic 2	H317 H411	GHS07 GHS09 Wng	H317 H411			
607-656-00-2	sodium salt of 4-amino-3,6-bis[[5-[[4-chloro-6-[(2-methyl-4-sulfophenyl)amino]-1,3,5-triazin-2-yl]amino]-2-sulfophenyl]azo]-5-hydroxy-2,7-naphthalenedisulfonic acid	435-350-7	141250-43-3	Eye Dam. 1 Aquatic Chronic 3	H318 H412	GHS05 Dgr	H318 H412			

▼M1

č. indexu	Medzinárodná identifikácia látok	č. v ES	č. CAS	Klasifikácia		Označovanie			Špecifické koncentračné limity, M-faktory	Poznámkas
				Kódy tried a kategórií nebezpečnosti	Kódy výstražných upozornení	Kódy piktogramov a výstražných slov	Kódy výstražných upozornení	Kódy ďalších výstražných upozornení		
607-657-00-8	pentasodium 7-(4-(4-(3-(2-sulfatoethanesulfonyl)phenylamino)-6-(4-(2-sulfatoethanesulfonyl)phenylamino)-1,3,5-triazin-2-ylamino)-2-ureidophenylazo)naphthalene-1,3,6-trisulfonate	436-920-8	172399-10-9	Eye Dam. 1	H318	GHS05 Dgr	H318			
607-658-00-3	3,10-diamino-6,13-dichloro-2-((6-(((4-(1,1-dimethylethyl)phenyl)sulfonyl)amino)-2-naphthalenyl)sulfonyl)-4,11-triphenodioxazinedisulfonic acid, lithium potassium sodium salt	440-770-9	371921-63-0	Eye Dam. 1 Aquatic Chronic 3	H318 H412	GHS05 Dgr	H318 H412			
607-659-00-9	pentasodium *N*-[5-[[4-[[3-[(aminocarbonyl)amino]-4-[(3,6,8-trisulfonatonaphthalen-2-yl)azo]phenyl]amino]-6-chloro-1,3,5-triazin-2-yl]amino]-2-sulfonato-4-[[4-[[-2-(oxysulfonato)ethyl] sulfonyl]phenyl]azo]phenyl]-3-aminopropanoic acid	442-030-0	321912-47-4	Eye Dam. 1	H318	GHS05 Dgr	H318			
607-660-00-4	2-{4-[4-[4-fluoro-6-(2-(2-vinylsulfonylethoxy)ethylamino)-1,3,5-triazin-2-ylamino]phenylazo]phenylazo}naphthalene-4,6,8-trisulfonate, trisodium salt	442-230-8	321679-52-1	Eye Dam. 1	H318	GHS05 Dgr	H318			
607-661-00-X	1,1-dimethylethyl 4'-(bromomethyl)biphenyl-2-carboxylate	442-850-9	114772-40-6	Skin Sens. 1 Aquatic Chronic 4	H317 H413	GHS07 Wng	H317 H413			

▼M1

č. indexu	Medzinárodná identifikácia látok	č. v ES	č. CAS	Klasifikácia		Označovanie			Špecifické koncentračné limity, M-faktory	Poznámkas
				Kódy tried a kategórií nebezpečnosti	Kódy výstražných upozornení	Kódy piktogramov a výstražných slov	Kódy výstražných upozornení	Kódy ďalších výstražných upozornení		
607-662-00-5	methyl 2-(acetylamino)-3-chloropropionate	442-860-3	87333-22-0	Skin Sens. 1 Aquatic Acute 1 Aquatic Chronic 1	H317 H400 H410	GHS07 GHS09 Wng	H317 H410			
607-663-00-0	bis(2-ethylhexyl) naphthalene-2,6-dicarboxylate	442-980-6	127474-91-3	Aquatic Chronic 4	H413	—	H413			
607-664-00-6	methyl 2-chlorosulfonyl-4-(methanesulfonylaminomethyl) benzoate	443-120-2	393509-79-0	Eye Dam. 1 Aquatic Chronic 2	H318 H411	GHS05 GHS09 Dgr	H318 H411			
607-665-00-1	*trans*-methyl-2-ethyl-but-2-enoate	443-150-6	101226-85-1	Flam. Liq. 3	H226	GHS02 Wng	H226			
607-666-00-7	(2*S*)-5-(benzyloxy)-2-(1,3-dioxo-1,3-dihydro-2*H*-isoindol-2-yl)-5-oxopentanoic acid	443-560-5	88784-33-2	Eye Irrit. 2	H319	GHS07 Wng	H319			
607-667-00-2	chloro-1-ethylcyclohexyl carbonate	444-950-8	99464-83-2	Muta. 2 Skin Sens. 1	H341 H317	GHS08 GHS07 Wng	H341 H317			
607-668-00-8	*trans*-2-isopropyl-5-carboxy-1,3-dioxane	445-770-2	42031-28-7	Eye Dam. 1 Aquatic Chronic 3	H318 H412	GHS05 Dgr	H318 H412			
607-669-00-3	methyl (9-acetoxy-3,8,10-triethyl-7,8,10-trimethyl-1,5-dioxa-9-aza-spiro[5.5]undec-3-yl)octadecanoate	445-990-9	376588-17-9	Skin Sens. 1 Aquatic Chronic 4	H317 H413	GHS07 Wng	H317 H413			

▼M1

č. indexu	Medzinárodná identifikácia látok	č. v ES	č. CAS	Klasifikácia		Označovanie			Špecifické koncentračné limity, M-faktory	Poznámkas
				Kódy tried a kategórií nebezpečnosti	Kódy výstražných upozornení	Kódy piktogramov a výstražných slov	Kódy výstražných upozornení	Kódy ďalších výstražných upozornení		
607-670-00-9	dibutyl-3-(4-(5-ammonio-2-butyl)benzofuran-3-yl)carbonyl)phenoxy)propyl ammonium oxalate; (5-amino-2-butylbenzofuran-3-yl) [4-(3-dibutylaminopropoxy)phenyl]methanone, dioxalate	448-700-9	500791-70-8	STOT RE 2 * Eye Dam. 1 Skin Sens. 1 Aquatic Acute 1 Aquatic Chronic 1	H373** H318 H317 H400 H410	GHS05 GHS08 GHS07 GHS09 Dgr	H373** H318 H317 H410		M=10	
607-671-00-4	diethyl 1,4-cyclohexanedicarboxylate	417-310-0	72903-27-6	Aquatic Chronic 2	H411	GHS09	H411			
607-672-00-X	reaction mass of: 2-hydroxy-3-(methacryloyloxy)propyl (2-benzoyl)benzoate; 1-hydroxymethyl-2-(methacryloyloxy)ethyl (2-benzoyl)benzoate; x-hydroxy-y-(methacryloyloxy)propyl(or -ethyl) (2-benzoyl)benzoate	419-000-0	—	Skin Sens. 1 Aquatic Chronic 2	H317 H411	GHS07 GHS09 Wng	H317 H411			
607-673-00-5	1-ethyl-5,6,7,8-tetrahydroquinolinium tosylate	419-570-0	—	Acute Tox. 4 * Aquatic Chronic 3	H302 H412	GHS07 Wng	H302 H412			
607-675-00-6	reaction mass of: *cis*-9-octadecenedioic acid; *cis*-9-*cis*-12-octadecadienedioic acid; hexadecanedioic acid; octadecanedioic acid	422-260-8	—	Eye Dam. 1 Aquatic Acute 1 Aquatic Chronic 1	H318 H400 H410	GHS05 GHS09 Dgr	H318 H410			

▼M1

č. indexu	Medzinárodná identifikácia látok	č. v ES	č. CAS	Klasifikácia		Označovanie			Špecifické koncentračné limity, M-faktory	Poznámkas
				Kódy tried a kategórií nebezpečnosti	Kódy výstražných upozornení	Kódy piktogramov a výstražných slov	Kódy výstražných upozornení	Kódy ďalších výstražných upozornení		
607-676-00-1	reaction mass of: 2-methylnonanedioic acid; 2,4-dimethyl-4-methoxycarbonylundecanedioic acid; 2,4,6-trimethyl-4,6-dimethoxycarbonyltridecanedioic acid; 8,9-dimethyl-8,9-dimethoxycarbonylhexadecanedioic acid	423-670-1	—	Eye Dam. 1 Skin Sens. 1	H318 H317	GHS05 GHS07 Dgr	H318 H317			
607-677-00-7	2,5-dioxopyrrolidin-1-yl *N*-{[methyl[[2-(1-methylethyl)-4-thiazolyl]methyl]amino]carbonyl}-l-valinate	424-660-8	—	STOT RE 2 * Eye Dam. 1 Skin Sens. 1	H373** H318 H317	GHS05 GHS08 GHS07 Dgr	H373** H318 H317			
607-678-00-2	reaction mass of: ethyl (2*R*,3*R*)-3-isopropylbicyclo[2.2.1]hept-5-ene-2-carboxylate; ethyl (2*S*,3*S*)-3-isopropylbicyclo[2.2.1]hept-5-ene-2-carboxylate	427-090-8	—	Skin Sens. 1 Aquatic Chronic 2	H317 H411	GHS07 GHS09 Wng	H317 H411			
607-679-00-8	reaction mass of: 3-{5-[3-(4-{1,6-dihydro-2-hydroxy-4-methyl-1-[3-(methylammonio)propyl]-6-oxo-3-pyridylazo}benzamido)phenylazo]-1,2-dihydro-6-hydroxy-4-methyl-2-oxo-1-pyridyl}propyl(methyl)ammonium di(acetate); 3-{5-[4-(3-{1,6-dihydro-2-hydroxy-4-methyl-1-[3-(methylammonio)propyl]-6-oxo-3-	431-440-5	—	Eye Dam. 1 Aquatic Chronic 2	H318 H411	GHS05 GHS09 Dgr	H318 H411			

▼M1

č. indexu	Medzinárodná identifikácia látok	č. v ES	č. CAS	Klasifikácia		Označovanie			Špecifické koncentračné limity, M-faktory	Poznámkas
				Kódy tried a kategórií nebezpečnosti	Kódy výstražných upozornení	Kódy piktogramov a výstražných slov	Kódy výstražných upozornení	Kódy ďalších výstražných upozornení		
	pyridylazo}benzamido]phenylazo]-1,2-dihydro-6-hydroxy-4-methyl-2-oxo-1-pyridyl}propyl(dimethyl)ammonium di(acetate); 3-{5-[3-(4-{1-[3-(dimethylammonio)propyl]-1,6-dihydro-2-hydroxy-4-methyl-6-oxo-3-pyridylazo}benzamido)phenylazo]-1,2-dihydro-6-hydroxy-4-methyl-2-oxo-1-pyridyl}propyl(dimethyl)ammonium di(acetate)									
607-680-00-3	*tert*-butyl(6-{2-[4-(4-fluorophenyl)-6-isopropyl-2-[methyl(methylsulfonyl)amino]pyrimidin-5-yl]vinyl}(4*S*,6*S*)-2,2-dimethyl[1,3]dioxan-4-yl)acetate	432-810-9	—	Aquatic Chronic 4	H413	—	H413			
607-681-00-9	reaction mass of: 9-nonyl-10-octyl-19-carbonyloxyhexadecylnonadecanoic acid; 9-nonyl-10-octyl-19-carbonyloxyoctadecylnonadecanoic acid; dihexadecyl 9-nonyl-10-octylnonadecandioate; 1-octadecyl,19-hexadecyl 9-nonyl-10-octylnonadecandioate; dioctadecyl 9-nonyl-10-octylnonadecandioate	432-910-2	—	Aquatic Chronic 4	H413	—	H413			

▼M1

č. indexu	Medzinárodná identifikácia látok	č. v ES	č. CAS	Klasifikácia		Označovanie			Špecifické koncentračné limity, M-faktory	Poznámkas
				Kódy tried a kategórií nebezpečnosti	Kódy výstražných upozornení	Kódy piktogramov a výstražných slov	Kódy výstražných upozornení	Kódy ďalších výstražných upozornení		
607-682-00-4	complex reaction mass of Chinese gum rosin post reacted with acrylic acid	434-230-1	144413-22-9	Aquatic Chronic 4	H413	—	H413			
607-683-00-X	reaction mass of: methyl 3-((1*E*)-2-methylprop-1-enyl)-2,2-dimethylcyclopropanecarboxylate; methyl 3-((1*Z*)-2-methylprop-1-enyl)-2,2-dimethylcyclopropanecarboxylate (20:80)	435-450-0	—	Skin Sens. 1 Aquatic Chronic 2	H317 H411	GHS07 GHS09 Wng	H317 H411			
607-684-00-5	alkenes, C_{12-14}, hydroformylation products, distn. residues, C-(hydrogen sulfobutanedioates), disodium salts	435-660-2	243662-67-1	Skin Irrit. 2 Skin Sens. 1	H315 H317	GHS07 Wng	H315 H317			
607-685-00-0	ammonium 2-cocoyloxyethanesulfonate	441-050-7	—	Skin Irrit. 2 Eye Dam. 1	H315 H318	GHS05 Dgr	H315 H318			
607-686-00-6	6,6'-bis(diazo-5,5',6,6'-tetrahydro-5,5'-dioxo)[methylenebis(5-(6-diazo-5,6-dihydro-5-oxo-1-naphthylsulphonyloxy)-6-methyl-2-phenylene]di(naphthalene-1-sulfonate)	441-550-5	—	Self-react. C **** Carc. 2	H242 H351	GHS02 GHS08 Dgr	H242 H351			
607-687-00-1	reaction mass of: 2-{3,6-bis-[(2-ethylphenyl)-methylamino]-xanthylium-9-yl}-benzenesulfonate (2-10 %); 2-{3,6-bis-[(2,3-dimethylphenyl)-methylamino]-xanthylium-9-yl}-benzenesulfonate (2-10 %);	442-800-6	—	Skin Irrit. 2 Aquatic Chronic 2	H315 H411	GHS07 GHS09 Wng	H315 H411			

▼M1

č. indexu	Medzinárodná identifikácia látok	č. v ES	č. CAS	Klasifikácia		Označovanie			Špecifické koncentračné limity, M-faktory	Poznámkas
				Kódy tried a kategórií nebezpečnosti	Kódy výstražných upozornení	Kódy piktogramov a výstražných slov	Kódy výstražných upozornení	Kódy ďalších výstražných upozornení		
	2-{3,6-bis-[(2,4-dimethylphenyl)-methylamino]-xanthylium-9-yl}-benzenesulfonate (2-10 %); 2-{3,6-bis-[(2,5-dimethylphenyl)-methylamino]-xanthylium-9-yl}-benzenesulfonate (2-10 %); 2-{3-[(2,3-dimethylphenyl)-methylamino]-6-[(2-ethylphenyl)-methylamino]-xanthylium-9-yl}-benzenesulfonate (7-20 %); 2-{3-[(2,4-dimethylphenyl)-methylamino]-6-[(2-ethylphenyl)-methylamino]-xanthylium-9-yl}-benzenesulfonate (7-20 %); 2-{3-[(2,5-dimethylphenyl)-methylamino]-6-[(2-ethylphenyl)-methylamino]-xanthylium-9-yl}-benzenesulfonate (7-20 %); 2-{3-[(2,3-dimethylphenyl)-methylamino]-6-[(2,4-dimethylphenyl)-methylamino]-xanthylium-9-yl}-benzenesulfonate (7-20 %); 2-{3-[(2,3-dimethylphenyl)-methylamino]-6-[(2,5-dimethylphenyl)-methylamino]-xanthylium-9-yl}-benzenesulfonate (7-20 %);									

▼M1

č. indexu	Medzinárodná identifikácia látok	č. v ES	č. CAS	Klasifikácia		Označovanie			Špecifické koncentračné limity, M-faktory	Poznámkas
				Kódy tried a kategórií nebezpečnosti	Kódy výstražných upozornení	Kódy piktogramov a výstražných slov	Kódy výstražných upozornení	Kódy ďalších výstražných upozornení		
	2-{3-[(2,4-dimethylphenyl)-methylamino]-6-[(2,5-dimethylphenyl)-methylamino]-xanthylium-9-yl}-benzenesulfonate (7-20 %)									
607-688-00-7	(*R*)-1-cyclohexa-1,4-dienyl-1-methoxycarbonyl-methylammoniumchloride	444-320-2	—	Acute Tox. 4 *	H302	GHS07 Wng	H302			
607-689-00-2	reaction mass of: methyl 1,4-dimethylcyclohexanecarboxylate („para-isomer“ including *cis*- and *trans*- isomers); methyl 1,3-dimethylcyclohexanecarboxylate („meta-isomer“ including *cis*- and *trans*-isomers)	444-920-4	—	Aquatic Chronic 3	H412	—	H412			
607-690-00-8	dimethyl[2*S*,2*S*']-6,6,6'6'-tetramethoxy-2,2'-[*N*,*N*'-bis(trifluoracetyl)-*S*,*S*'-bi(*L*-homocysteinyl) diimino]dihexanoate	432-860-1	255387-46-3	Skin Sens. 1	H317	GHS07 Wng	H317			
607-691-00-3	magnesium salts, fatty acids, C_{16-18} and C_{18} unsaturated, branched and linear	448-690-6	—	Aquatic Chronic 4	H413	—	H413			
607-692-00-9	zinc salts, fatty acids, C_{16-18} and C_{18} unsaturated, branched and linear	446-470-4	—	Aquatic Chronic 4	H413	—	H413			
607-693-00-4	hexyl 2-(1-(diethylaminohydroxyphenyl)methanoyl)benzoate	443-860-6	302776-68-7	Aquatic Chronic 4	H413	—	H413			

▼M1

č. indexu	Medzinárodná identifikácia látok	č. v ES	č. CAS	Klasifikácia		Označovanie			Špecifické koncentračné limity, M-faktory	Poznámkas
				Kódy tried a kategórií nebezpečnosti	Kódy výstražných upozornení	Kódy piktogramov a výstražných slov	Kódy výstražných upozornení	Kódy ďalších výstražných upozornení		
607-694-00-X	ethyl 5,5-diphenyl-2-isoxazoline-3-carboxylate	443-870-0	163520-33-0	Acute Tox. 4 * Skin Sens. 1 Aquatic Acute 1 Aquatic Chronic 1	H302 H317 H400 H410	GHS07 GHS09 Wng	H302 H317 H410			
▼B 607-696-00-0	pentyl formate	211-340-6	638-49-3	Flam. Liq. 3 Eye Irrit. 2 STOT Single 3	H226 H319 H335	GHS02 GHS07 Dgr	H226 H319 H335			C
607-697-00-6	*tert*-butyl propionate	—	20487-40-5	Flam. Liq. 2	H225	GHS02 Dgr	H225			C
▼M3 607-698-00-1	4-*tert*-butylbenzoic acid	202-696-3	98-73-7	Repr. 1B STOT RE 1 Acute Tox. 4	H360F H372 H302	GHS07 GHS08 Dgr	H360F H372 H302			
▼M6 607-699-00-7	bifenthrin (ISO); (2-methylbiphenyl-3-yl)methyl *rel*-(1*R*,3*R*)-3-[(1*Z*)-2-chloro-3,3,3-trifluoroprop-1-en-1-yl]-2,2-dimethylcyclopropanecarboxylate		82657-04-3	Carc. 2 Acute Tox. 3 Acute Tox. 2 STOT RE 1 Skin Sens. 1B Aquatic Acute 1 Aquatic Chronic 1	H351 H331 H300 H372 (nervová sústava) H317 H400 H410	GHS06 GHS08 GHS09 Dgr	H351 H331 H300 H372 (nervová sústava) H317 H410		M = 10 000 M = 100 000	

▼M6

č. indexu	Medzinárodná identifikácia látok	č. v ES	č. CAS	Klasifikácia		Označovanie			Špecifické koncentračné limity, M-faktory	Poznámkas
				Kódy tried a kategórií nebezpečnosti	Kódy výstražných upozornení	Kódy piktogramov a výstražných slov	Kódy výstražných upozornení	Kódy ďalších výstražných upozornení		
607-700-00-0	indoxacarb (ISO); methyl (4a*S*)-7-chloro-2-{(methoxycarbonyl)[4-(trifluoromethoxy)phenyl]carbamoyl}-2,5-dihydroindeno[1,2-*e*][1,3,4]oxadiazine-4a(3*H*)-carboxylate [1]		173584-44-6 [1]	Acute Tox. 3 Acute Tox. 4 STOT RE 1 Skin Sens. 1B Aquatic Acute 1 Aquatic Chronic 1	H301 H332 H372 (krv, nervová sústava, srdce) H317 H400 H410	GHS06 GHS08 GHS09 Dgr	H301 H332 H372 (krv, nervová sústava, srdce) H317 H410		M = 1 M = 1	
	reaction mass of (S)- Indoxacarb and (R)- Indoxacarb 75:25; methyl 7-chloro-2-{(methoxycarbonyl)[4-(trifluoromethoxy)phenyl]carbamoyl}-2,5-dihydroindeno[1,2-*e*][1,3,4]oxadiazine-4a(3*H*)-carboxylate [2]		144171-61-9 [2]							
607-702-00-1	dihexyl phthalate	201-559-5	84-75-3	Repr. 1B	H360FD	GHS08 Dgr	H360FD			
607-703-00-7	ammoniumpentadeca- fluorooctanoate	223-320-4	3825-26-1	Carc. 2 Repr. 1B Lact. Acute Tox. 4 Acute Tox. 4 STOT RE 1 Eye Dam.1	H351 H360D H362 H332 H302 H372 (pečeň) H318	GHS08 GHS07 GHS05 Dgr	H351 H360D H362 H332 H302 H372 (pečeň) H318			
607-704-00-2	perfluorooctanoic acid	206-397-9	335-67-1	Carc. 2 Repr. 1B Lact. Acute Tox. 4 Acute Tox. 4 STOT RE 1 Eye Dam. 1	H351 H360D H362 H332 H302 H372 (pečeň) H318	GHS08 GHS07 GHS05 Dgr	H351 H360D H362 H332 H302 H372 (pečeň) H318			

▼B

č. indexu	Medzinárodná identifikácia látok	č. v ES	č. CAS	Klasifikácia		Označovanie			Špecifické koncentračné limity, M-faktory	Poznámkas
				Kódy tried a kategórií nebezpečnosti	Kódy výstražných upozornení	Kódy piktogramov a výstražných slov	Kódy výstražných upozornení	Kódy ďalších výstražných upozornení		
608-001-00-3	acetonitrile; cyanomethane	200-835-2	75-05-8	Flam. Liq. 2 Acute Tox. 4 * Acute Tox. 4 * Acute Tox. 4 * Eye Irrit. 2	H225 H332 H312 H302 H319	GHS02 GHS07 Dgr	H225 H332 H312 H302 H319			
608-002-00-9	trichloroacetonitrile	208-885-7	545-06-2	Acute Tox. 3 * Acute Tox. 3 * Acute Tox. 3 * Aquatic Chronic 2	H331 H311 H301 H411	GHS06 GHS09 Dgr	H331 H311 H301 H411			
608-003-00-4	acrylonitrile	203-466-5	107-13-1	Flam. Liq. 2 Carc. 1B Acute Tox. 3 * Acute Tox. 3 * Acute Tox. 3 * STOT Single 3 Skin Irrit. 2 Eye Dam. 1 Skin Sens. 1 Aquatic Chronic 2	H225 H350 H331 H311 H301 H335 H315 H318 H317 H411	GHS02 GHS06 GHS08 GHS05 GHS09 Dgr	H225 H350 H331 H311 H301 H335 H315 H318 H317 H411		*	D

▼B

č. indexu	Medzinárodná identifikácia látok	č. v ES	č. CAS	Klasifikácia		Označovanie			Špecifické koncentračné limity, M-faktory	Poznámkas
				Kódy tried a kategórií nebezpečnosti	Kódy výstražných upozornení	Kódy piktogramov a výstražných slov	Kódy výstražných upozornení	Kódy ďalších výstražných upozornení		
608-004-00-X	2-hydroxy-2-methylpropionitrile; 2-cyanopropan-2-ol; acetone cyanohydrin	200-909-4	75-86-5	Acute Tox. 2 * Acute Tox. 1 Acute Tox. 2 * Aquatic Acute 1 Aquatic Chronic 1	H330 H310 H300 H400 H410	GHS06 GHS09 Dgr	H330 H310 H300 H410			

▼M1

608-005-00-5	*n*-butyronitrile	203-700-6	109-74-0	Flam. Liq. 2 Acute Tox. 3 * Acute Tox. 3 * Acute Tox. 3 *	H225 H331 H311 H301	GHS02 GHS06 Dgr	H225 H331 H311 H301			

▼B

608-006-00-0	bromoxynil (ISO) 3,5-dibromo-4-hydroxybenzonitrile; bromoxynil phenol	216-882-7	1689-84-5	Repr. 2 Acute Tox. 2 * Acute Tox. 3 * Skin Sens. 1 Aquatic Acute 1 Aquatic Chronic 1	H361d ** H330 H301 H317 H400 H410	GHS06 GHS08 GHS09 Dgr	H361d ** H330 H301 H317 H410		M=10	

▼B

č. indexu	Medzinárodná identifikácia látok	č. v ES	č. CAS	Klasifikácia		Označovanie			Špecifické koncentračné limity, M-faktory	Poznámkas
				Kódy tried a kategórií nebezpečnosti	Kódy výstražných upozornení	Kódy piktogramov a výstražných slov	Kódy výstražných upozornení	Kódy ďalších výstražných upozornení		
608-007-00-6	ioxynil (ISO) 4-hydroxy-3,5-diiodobenzonitrile	216-881-1	1689-83-4	Repr. 2 Acute Tox. 3 * Acute Tox. 3 * Acute Tox. 4 * STOT Rep. 2 * Eye Irrit. 2 Aquatic Acute 1 Aquatic Chronic 1	H361d ** H331 H301 H312 H373 * H319 H400 H410	GHS06 GHS08 GHS09 Dgr	H361d ** H331 H301 H312 H373 * H319 H410		M=10	
608-008-00-1	chloroacetonitrile	203-467-0	107-14-2	Acute Tox. 3 * Acute Tox. 3 * Acute Tox. 3 * Aquatic Chronic 2	H331 H311 H301 H411	GHS06 GHS09 Dgr	H331 H311 H301 H411			
608-009-00-7	malononitrile	203-703-2	109-77-3	Acute Tox. 3 * Acute Tox. 3 * Acute Tox. 3 * Aquatic Acute 1 Aquatic Chronic 1	H331 H311 H301 H400 H410	GHS06 GHS09 Dgr	H331 H311 H301 H410			

▼B

č. indexu	Medzinárodná identifikácia látok	č. v ES	č. CAS	Klasifikácia		Označovanie			Špecifické koncentračné limity, M-faktory	Poznámkas
				Kódy tried a kategórií nebezpečnosti	Kódy výstražných upozornení	Kódy piktogramov a výstražných slov	Kódy výstražných upozornení	Kódy ďalších výstražných upozornení		
608-010-00-2	methacrylonitrile; 2-methyl-2-propene nitrile	204-817-5	126-98-7	Flam. Liq. 2 Acute Tox. 3 * Acute Tox. 3 * Acute Tox. 3 * Skin Sens. 1	H225 H331 H311 H301 H317	GHS02 GHS06 Dgr	H225 H331 H311 H301 H317		* Skin Sens. 1; H317: C ≥ 0,2 %	D
▼M5 608-011-00-8	oxalonitrile; cyanogen	207-306-5	460-19-5	Press. Gas Flam. Gas 1 Acute Tox. 3 * Aquatic Acute 1 Aquatic Chronic 1	H220 H331 H400 H410	GHS02 GHS04 GHS06 GHS09 Dgr	H220 H331 H410			U
▼B 608-012-00-3	benzonitrile	202-855-7	100-47-0	Acute Tox. 4 * Acute Tox. 4 *	H312 H302	GHS07 Wng	H312 H302			
608-013-00-9	2-chlorobenzonitrile	212-836-5	873-32-5	Acute Tox. 4 * Acute Tox. 4 * Eye Irrit. 2	H312 H302 H319	GHS07 Wng	H312 H302 H319			
▼M1 608-014-00-4	chlorothalonil (ISO); tetrachloroisophthalonitrile	217-588-1	1897-45-6	Carc. 2 Acute Tox. 2 * STOT SE 3 Eye Dam. 1 Skin Sens. 1 Aquatic Acute 1 Aquatic Chronic 1	H351 H330 H335 H318 H317 H400 H410	GHS06 GHS05 GHS08 GHS09 Dgr	H351 H330 H335 H318 H317 H410		M=10	

▼B

č. indexu	Medzinárodná identifikácia látok	č. v ES	č. CAS	Klasifikácia		Označovanie			Špecifické koncentračné limity, M-faktory	Poznámkas
				Kódy tried a kategórií nebezpečnosti	Kódy výstražných upozornení	Kódy piktogramov a výstražných slov	Kódy výstražných upozornení	Kódy ďalších výstražných upozornení		
608-015-00-X	dichlobenil (ISO); 2,6-dichlorobenzonitrile	214-787-5	1194-65-6	Acute Tox. 4 * Aquatic Chronic 2	H312 H411	GHS07 GHS09 Wng	H312 H411			
608-016-00-5	1,4-Dicyano-2,3,5,6-tetrachloro-benzene	401-550-8	1897-41-2	Skin Sens. 1 Aquatic Acute 1 Aquatic Chronic 1	H317 H400 H410	GHS07 GHS09 Wng	H317 H410			
608-017-00-0	bromoxynil octanoate (ISO); 2,6-dibromo-4-cyanophenyl octanoate	216-885-3	1689-99-2	Repr. 2 Acute Tox. 3 * Acute Tox. 4 * Skin Sens. 1 Aquatic Acute 1 Aquatic Chronic 1	H361d ** H331 H302 H317 H400 H410	GHS06 GHS08 GHS09 Dgr	H361d ** H331 H302 H317 H410		M=10	
608-018-00-6	ioxynil octanoate (ISO); 4-cyano-2,6-diiodophenyl octanoate	223-375-4	3861-47-0	Repr. 2 Acute Tox. 3 * Eye Irrit. 2 Skin Sens. 1 Aquatic Acute 1 Aquatic Chronic 1	H361d ** H301 H319 H317 H400 H410	GHS06 GHS08 GHS09 Dgr	H361d ** H301 H319 H317 H410		M=10	
608-019-00-1	2,2'-dimethyl-2,2'-azodipropionitrile; ADZN	201-132-3	78-67-1	Self-react. C Acute Tox. 4 * Acute Tox. 4 * Aquatic Chronic 3	H242 H332 H302 H412	GHS02 GHS07 Dgr	H242 H332 H302 H412			T

▼M1

608-020-00-7	diphenoxymethylenecyanamide	427-300-8	79463-77-7	Eye Dam. 1 Aquatic Chronic 3	H318 H412	GHS05 Dgr	H318 H412			

▼B

608-021-00-2	3-(2-(diaminomethyleneamino)thiazol-4-ylmethylthio)propionitrile	403-710-2	76823-93-3	Acute Tox. 4 * Skin Sens. 1	H302 H317	GHS07 Wng	H302 H317			

▼B

č. indexu	Medzinárodná identifikácia látok	č. v ES	č. CAS	Klasifikácia		Označovanie			Špecifické koncentračné limity, M-faktory	Poznámkas
				Kódy tried a kategórií nebezpečnosti	Kódy výstražných upozornení	Kódy piktogramov a výstražných slov	Kódy výstražných upozornení	Kódy ďalších výstražných upozornení		
608-022-00-8	3,7-dimethyloctanenitrile	403-620-3	40188-41-8	Skin Irrit. 2 Skin Sens. 1 Aquatic Chronic 2	H315 H317 H411	GHS07 GHS09 Wng	H315 H317 H411			
608-023-00-3	fenbuconazole (ISO) 4-(4-chlorophenyl)-2-phenyl-2-[(1*H*—1,2,4-triazol-1-yl)methyl]butanenitrile	406-140-2	114369-43-6	Aquatic Acute 1 Aquatic Chronic 1	H400 H410	GHS09 Wng	H410			
608-024-00-9	2-(4-(*N*-butyl-*N*-phenethylamino)phenyl)ethylene-1,1,2-tricarbonitrile	407-650-8	97460-76-9	Aquatic Chronic 4	H413	—	H413			
608-025-00-4	2-nitro-4,5-bis(benzyloxy)phenylacetonitrile	410-970-0	117568-27-1	Aquatic Chronic 4	H413	—	H413			
608-026-00-X	3-cyano-3,5,5-trimethylcyclohexanone	411-490-4	7027-11-4	Acute Tox. 4 * STOT Rep. 2 * Skin Sens. 1 Aquatic Chronic 3	H302 H373 * H317 H412	GHS08 GHS07 Wng	H302 H373 * H317 H412			
608-027-00-5	reaction mass of: 3-(4-ethylphenyl)-2,2-dimethylpropanenitrile; 3-(2-ethylphenyl)-2,2-dimethylpropanenitrile; 3-(3-ethylphenyl)-2,2-dimethylpropanenitrile	412-660-0	—	Aquatic Chronic 2	H411	GHS09	H411			
608-028-00-0	4-(2-cyano-3-phenylamino acryloyloxymethyl)-cyclohexylmethyl 2-cyano-3-phenylamino)-acrylate	413-510-7	147374-67-2	STOT Rep. 2 * Skin Sens. 1 Aquatic Chronic 2	H373 * H317 H411	GHS08 GHS09 Wng	H373 * H317 H411			
608-029-00-6	1,2-dihydro-6-hydroxy-4-methyl-1-[3-(1-methylethoxy)propyl]-2-oxo-3-pyridinecarbonitrile	411-990-2	68612-94-2	Skin Sens. 1	H317	GHS07 Wng	H317			

▼B

č. indexu	Medzinárodná identifikácia látok	č. v ES	č. CAS	Klasifikácia		Označovanie			Špecifické koncentračné limity, M-faktory	Poznámkas
				Kódy tried a kategórií nebezpečnosti	Kódy výstražných upozornení	Kódy piktogramov a výstražných slov	Kódy výstražných upozornení	Kódy ďalších výstražných upozornení		
608-030-00-1	*N*-acetyl-*N*-[5-cyano-3-(2-dibutylamino-4-phenylthyazol-5-yl-methylene)-4-methyl-2,6-dioxo-1,2,3,6-tetrahydropyridin-1-yl]benzamide	412-340-0	147741-93-3	Aquatic Acute 1 Aquatic Chronic 1	H400 H410	GHS09 Wng	H410			
608-031-00-7	2-benzyl-2-methyl-3-butenitrile	407-870-4	97384-48-0	Acute Tox. 4 * Aquatic Chronic 3	H302 H412	GHS07 Wng	H302 H412			
▼M1 608-032-00-2	acetamiprid (ISO); (*E*)-N^1-[(6-chloro-3-pyridyl)methyl]-N^2-cyano-N^1-methylacetamidine	—	135410-20-7	Acute Tox. 4 * Aquatic Chronic 3	H302 H412	GHS07 Wng	H302 H412			
▼B 608-033-00-8	*N*-butyl-3-(2-chloro-4-nitrophenylhydrazono)-1-cyano-2-methylprop-1-ene-1,3-dicarboximide	407-970-8	75511-91-0	Skin Sens. 1 Aquatic Chronic 3	H317 H412	GHS07 Wng	H317 H412			
▼M1 608-034-00-3	chlorfenapyr (ISO); 4-bromo-2-(4-chlorophenyl)-1-ethoxymethyl-5-trifluoromethylpyrrole-3-carbonitrile	—	122453-73-0	Acute Tox. 3 * Acute Tox. 4 * Aquatic Acute 1 Aquatic Chronic 1	H331 H302 H400 H410	GHS06 GHS09 Dgr	H331 H302 H410		M=100	
▼B 608-035-00-9	(±)-α-[(2-acetyl-5-methylphenyl)-amino]-2,6-dichlorobenzene-aceto-nitrile	419-290-9	—	Skin Sens. 1 Aquatic Chronic 4	H317 H413	GHS07 Wng	H317 H413			
608-036-00-4	3-(2-{4-[2-(4-cyanophenyl)vinyl]phenyl}vinyl)benzonitrile	419-060-8	79026-02-1	Aquatic Chronic 4	H413	—	H413			

▼B

č. indexu	Medzinárodná identifikácia látok	č. v ES	č. CAS	Klasifikácia		Označovanie			Špecifické koncentračné limity, M-faktory	Poznámkas
				Kódy tried a kategórií nebezpečnosti	Kódy výstražných upozornení	Kódy piktogramov a výstražných slov	Kódy výstražných upozornení	Kódy ďalších výstražných upozornení		
608-037-00-X	reaction mass of: (*E*)-2,12-tridecadiennitrile; (*E*)-3,12-tridecadiennitrile; (*Z*)-3,12-tridecadiennitrile	422-190-8		Aquatic Acute 1 Aquatic Chronic 1	H400 H410	GHS09 Wng	H410			
608-038-00-5	2,2,4-trimethyl-4-phenyl-butanenitrile	422-580-8	75490-39-0	Acute Tox. 4 * Aquatic Chronic 2	H302 H411	GHS07 GHS09 Wng	H302 H411			
608-039-00-0	2-phenylhexanenitrile	423-460-8	3508-98-3	Acute Tox. 4 * Aquatic Acute 1 Aquatic Chronic 1	H302 H400 H410	GHS07 GHS09 Wng	H302 H410			
608-040-00-6	4,4'-dithiobis(5-amino-1-(2,6-dichloro-4-(trifluoromethyl)phenyl)-1*H*-pyrazole-3-carbonitrile)	423-490-1	130755-46-3	Aquatic Acute 1 Aquatic Chronic 1	H400 H410	GHS09 Wng	H410			
608-041-00-1	4'-((2-butyl-4-oxo-1,3-diazaspiro[4.4]non-1-ene-3-yl)methyl)(1,1'-biphenyl)-2-carbonitrile	423-500-4	138401-24-8	Aquatic Acute 1 Aquatic Chronic 1	H400 H410	GHS09 Wng	H410			
▼M1 608-042-00-7	(*S*)-2,2-diphenyl-2-(3-pyrrolidinyl)acetonitrile hydrobromide	421-810-4	194602-27-2	Acute Tox. 4 * Eye Dam. 1 Skin Sens. 1 Aquatic Chronic 2	H302 H318 H317 H411	GHS05 GHS07 GHS09 Dgr	H302 H318 H317 H411			
▼B 608-043-00-2	3-(*cis*-3-hexenyloxy)propanenitril	415-220-6	142653-61-0	Acute Tox. 3 * Acute Tox. 4 * Aquatic Acute 1 Aquatic Chronic 1	H331 H302 H400 H410	GHS06 GHS09 Dgr	H331 H302 H410			

▼M1

č. indexu	Medzinárodná identifikácia látok	č. v ES	č. CAS	Klasifikácia		Označovanie			Špecifické koncentračné limity, M-faktory	Poznámkas
				Kódy tried a kategórií nebezpečnosti	Kódy výstražných upozornení	Kódy piktogramov a výstražných slov	Kódy výstražných upozornení	Kódy ďalších výstražných upozornení		
608-044-00-8	2-cyclohexylidene-2-phenylacetonitrile	423-740-1	10461-98-0	Acute Tox. 4 * Aquatic Chronic 2	H302 H411	GHS07 GHS09 Wng	H302 H411			
608-046-00-9	5-(4-chloro-2-nitro-phenylazo)-1,2-dihydro-6-hydroxy-1,4-dimethyl-2-oxo-pyridine-3-carbonitrile	425-310-7	77889-90-8	Aquatic Chronic 4	H413	—	H413			
608-047-00-4	2-piperidin-1-yl-benzonitrile	427-330-1	72752-52-4	Aquatic Chronic 2	H411	GHS09	H411			
608-048-00-X	1-(3-cyclopentyloxy-4-methoxyphenyl)-4-oxo-cyclohexanecarbonitrile	427-450-4	152630-47-2	Acute Tox. 4 * STOT RE 2 * Skin Sens. 1 Aquatic Chronic 2	H302 H373** H317 H411	GHS08 GHS07 GHS09 Wng	H302 H373** H317 H411			
608-049-00-5	2-(4-(4-(butyl-(1-methylhexyl)amino)phenyl)-3-cyano-5-oxo-1,5-dihydropyrrol-2-ylidene)propandinitrile	429-180-2	157362-53-3	Skin Sens. 1 Aquatic Acute 1 Aquatic Chronic 1	H317 H400 H410	GHS07 GHS09 Wng	H317 H410			
608-050-00-0	reaction mass of: 5-(2-cyano-4-nitrophenylazo)-2-(2-(2-hydroxyethoxy)ethylamino)-4-methyl-6-phenylaminonicotinonitrile; 5-(2-cyano-4-nitrophenylazo)-6-(2-(2-hydroxyethoxy)ethylamino)-4-methyl-2-phenylaminonicotinonitrile	429-760-5	—	Aquatic Chronic 4	H413	—	H413			
608-051-00-6	(*R*)-4-(4-dimethylamino-1-(4-fluorophenyl)-1-hydroxybutyl)-3-(hydroxymethyl)benzonitrile	430-760-2	219861-18-4	Acute Tox. 4 * Skin Sens. 1 Aquatic Chronic 2	H302 H317 H411	GHS07 GHS09 Wng	H302 H317 H411			
608-052-00-1	(*S*)-4-(4-dimethylamino-1-(4-fluorophenyl)-1-hydroxybutyl)-3-(hydroxymethyl)benzonitrile	430-770-7	128173-52-4	Acute Tox. 4 * Skin Sens. 1 Aquatic Chronic 2	H302 H317 H411	GHS07 GHS09 Wng	H302 H317 H411			

▼M1

č. indexu	Medzinárodná identifikácia látok	č. v ES	č. CAS	Klasifikácia		Označovanie			Špecifické koncentračné limity, M-faktory	Poznámkas
				Kódy tried a kategórií nebezpečnosti	Kódy výstražných upozornení	Kódy piktogramov a výstražných slov	Kódy výstražných upozornení	Kódy ďalších výstražných upozornení		
608-053-00-7	(*R*,*S*)-4-(4-dimethylamino-1-(4-fluorophenyl)-1-hydroxybutyl)-3-(hydroxymethyl)benzonitrile	430-780-1	103146-25-4	Acute Tox. 4 * Skin Sens. 1 Aquatic Chronic 2	H302 H317 H411	GHS07 GHS09 Wng	H302 H317 H411			
608-054-00-2	(*R*,*S*)-4-(4-dimethylamino-1-(4-fluorophenyl)-1-hydroxybutyl)-3-(hydroxymethyl)benzonitrile hemisulfate	430-790-6	—	Acute Tox. 4 * Eye Dam. 1 Skin Sens. 1 Aquatic Chronic 2	H302 H318 H317 H411	GHS05 GHS07 GHS09 Dgr	H302 H318 H317 H411			
608-055-00-8	fipronil (ISO); 5-amino-1-[2,6-dichloro-4-(trifluoromethyl)phenyl]-4-[(trifluoromethyl)sulfinyl]-1*H*-pyrazole-3-carbonitrile	—	120068-37-3	Acute Tox. 3 * Acute Tox. 3 * Acute Tox. 3 * STOT RE 1 Aquatic Acute 1 Aquatic Chronic 1	H331 H311 H301 H372** H400 H410	GHS06 GHS08 GHS09 Dgr	H331 H311 H301 H372** H410		M=10	
608-056-00-3	*N*-methyl-*N*-cyanomethylmorpholiniummethylsulfate	429-340-1	—	Acute Tox. 4 * Eye Dam. 1	H302 H318	GHS05 GHS07 Dgr	H302 H318			

▼M5

608-057-00-9	4-(cyanomethyl)-4-methylmorpholin-4-ium hydrogen sulfate	431-200-1	208538-34-5	Acute Tox. 4 * Eye Dam. 1 Skin Sens. 1	H302 H318 H317	GHS05 GHS07 Dgr	H302 H318 H317			

▼M1

č. indexu	Medzinárodná identifikácia látok	č. v ES	č. CAS	Klasifikácia		Označovanie			Špecifické koncentračné limity, M-faktory	Poznámkas
				Kódy tried a kategórií nebezpečnosti	Kódy výstražných upozornení	Kódy piktogramov a výstražných slov	Kódy výstražných upozornení	Kódy ďalších výstražných upozornení		
▼M5										
608-058-00-4	esfenvalerate (ISO); (S)-α-cyano-3-phenoxybenzyl-(S)-2-(4-chlorophenyl)-3-methylbutyrate	—	66230-04-4	Acute Tox. 3 * Acute Tox. 3 * Skin Sens. 1 Aquatic Acute 1 Aquatic Chronic 1	H331 H301 H317 H400 H410	GHS06 GHS09 Dgr	H331 H301 H317 H410		M = 10000	
▼M1										
608-059-00-X	5-amino-1-(2,6-dichloro-4-(trifluoromethyl)phenyl)-1*H*-pyrazole-3-carbonitrile	421-240-6	120068-79-3	Aquatic Chronic 2	H411	GHS09	H411			
608-060-00-5	5-methyl-2-[(2-nitrophenyl)amino]-3-thiophenecarbonitrile	421-300-1	138564-59-7	Aquatic Acute 1 Aquatic Chronic 1	H400 H410	GHS09 Wng	H410			
608-062-00-6	2-fluoro-4-hydroxybenzonitrile	422-810-7	82380-18-5	Acute Tox. 4 * Eye Dam. 1 Aquatic Chronic 2	H302 H318 H411	GHS05 GHS07 GHS09 Dgr	H302 H318 H411			

▼M1

č. indexu	Medzinárodná identifikácia látok	č. v ES	č. CAS	Klasifikácia		Označovanie			Špecifické koncentračné limity, M-faktory	Poznámkas
				Kódy tried a kategórií nebezpečnosti	Kódy výstražných upozornení	Kódy piktogramov a výstražných slov	Kódy výstražných upozornení	Kódy ďalších výstražných upozornení		
608-063-00-1	(*S*)-α-hydroxy-3-phenoxy-benzeneacetonitrile	441-070-6	61826-76-4	Acute Tox. 3 * Eye Dam. 1 Skin Sens. 1 Aquatic Acute 1 Aquatic Chronic 1	H301 H318 H317 H400 H410	GHS06 GHS05 GHS09 Dgr	H301 H318 H317 H410			
608-064-00-7	cyanomethyltrimethylammoniummethylsulfate	433-720-2	—	Aquatic Chronic 3	H412	—	H412			

▼B

608-065-00-2	salts of bromoxynil with the exception of those specified elsewhere in this Annex	—	—	Repr. 2 Acute Tox. 2 * Acute Tox. 3 * Skin Sens. 1 Aquatic Acute 1 Aquatic Chronic 1	H361d ** H330 H301 H317 H400 H410	GHS06 GHS08 GHS09 Dgr	H361d ** H330 H301 H317 H410		M=10	A
608-066-00-8	salts of ioxynil with the exception of those listed elsewhere in this annex	—	—	Repr. 2 Acute Tox. 3 * Acute Tox. 3 * Acute Tox. 4 * STOT Rep. 2 * Eye Irrit. 2 Aquatic Acute 1 Aquatic Chronic 1	H361d ** H331 H301 H312 H373 * H319 H400 H410	GHS06 GHS08 GHS09 Dgr	H361d ** H331 H301 H312 H373 * H319 H410		M=10	A

▼B

č. indexu	Medzinárodná identifikácia látok	č. v ES	č. CAS	Klasifikácia		Označovanie			Špecifické koncentračné limity, M-faktory	Poznámkas
				Kódy tried a kategórií nebezpečnosti	Kódy výstražných upozornení	Kódy piktogramov a výstražných slov	Kódy výstražných upozornení	Kódy ďalších výstražných upozornení		
609-001-00-6	1-nitropropane	203-544-9	108-03-2	Flam. Liq. 3 Acute Tox. 4 * Acute Tox. 4 * Acute Tox. 4 *	H226 H332 H312 H302	GHS02 GHS07 Wng	H226 H332 H312 H302		*	
609-002-00-1	2-nitropropane	201-209-1	79-46-9	Flam. Liq. 3 Carc. 1B Acute Tox. 4 * Acute Tox. 4 *	H226 H350 H332 H302	GHS02 GHS08 GHS07 Dgr	H226 H350 H332 H302			
▼M6 609-003-00-7	nitrobenzene	202-716-0	98-95-3	Carc. 2. Repr. 1B Acute Tox. 3 Acute Tox. 3 Acute Tox. 3 STOT RE 1 Aquatic Chronic 3	H351 H360F H301 H331 H311 H372 (krv) H412	GHS06 GHS08 Dgr	H351 H360F H301 H331 H311 H372 (krv) H412			
▼B 609-004-00-2	dinitrobenzene; [1] 1,4-dinitrobenzene; [2] 1,3-dinitrobenzene; [3] 1,2-dinitrobenzene [4]	246-673-6 [1] 202-833-7 [2] 202-776-8 [3] 208-431-8 [4]	25154-54-5 [1] 100-25-4 [2] 99-65-0 [3] 528-29-0 [4]	Acute Tox. 2 * Acute Tox. 1 Acute Tox. 2 * STOT Rep. 2 * Aquatic Acute 1 Aquatic Chronic 1	H330 H310 H300 H373 ** H400 H410	GHS06 GHS08 GHS09 Dgr	H330 H310 H300 H373 ** H410			
▼M1 609-005-00-8	1,3,5-trinitrobenzene	202-752-7	99-35-4	Expl. 1.1 Acute Tox. 2 * Acute Tox. 1 Acute Tox. 2 * STOT RE 2 Aquatic Acute 1 Aquatic Chronic 1	H201 H330 H310 H300 H373** H400 H410	GHS01 GHS06 GHS08 GHS09 Dgr	H201 H330 H310 H300 H373** H410			

▼B

č. indexu	Medzinárodná identifikácia látok	č. v ES	č. CAS	Klasifikácia		Označovanie			Špecifické koncentračné limity, M-faktory	Poznámkas
				Kódy tried a kategórií nebezpečnosti	Kódy výstražných upozornení	Kódy piktogramov a výstražných slov	Kódy výstražných upozornení	Kódy ďalších výstražných upozornení		
609-006-00-3	4-nitrotoluene	202-808-0	99-99-0	Acute Tox. 3 * Acute Tox. 3 * Acute Tox. 3 * STOT Rep. 2 * Aquatic Chronic 2	H331 H311 H301 H373 ** H411	GHS06 GHS08 GHS09 Dgr	H331 H311 H301 H373 ** H411			
▼M1 609-007-00-9	2,4-dinitrotoluene; [1] dinitrotoluene [2]	204-450-0 [1] 246-836-1 [2]	121-14-2 [1] 25321-14-6 [2]	Carc. 1B Muta. 2 Repr. 2 Acute Tox. 3 * Acute Tox. 3 * Acute Tox. 3 * STOT RE 2 * Aquatic Acute 1 Aquatic Chronic 1	H350 H341 H361f*** H331 H311 H301 H373** H400 H410	GHS06 GHS08 GHS09 Dgr	H350 H341 H361f*** H331 H311 H301 H373** H410			
▼B 609-008-00-4	2,4,6-trinitrotoluene; TNT	204-289-6	118-96-7	Expl. 1.1 Acute Tox. 3 * Acute Tox. 3 * Acute Tox. 3 * STOT Rep. 2 * Aquatic Chronic 2	H201 H331 H311 H301 H373 ** H411	GHS01 GHS06 GHS08 GHS09 Dgr	H201 H331 H311 H301 H373 ** H411			
▼M1 609-009-00-X	2,4,6-trinitrophenol; picric acid	201-865-9	88-89-1	Expl. 1.1 Acute Tox. 3 * Acute Tox. 3 * Acute Tox. 3 *	H201 H331 H311 H301	GHS01 GHS06 Dgr	H201 H331 H311 H301			

▼B

č. indexu	Medzinárodná identifikácia látok	č. v ES	č. CAS	Klasifikácia		Označovanie			Špecifické koncentračné limity, M-faktory	Poznámkas
				Kódy tried a kategórií nebezpečnosti	Kódy výstražných upozornení	Kódy piktogramov a výstražných slov	Kódy výstražných upozornení	Kódy ďalších výstražných upozornení		
609-010-00-5	salts of picric acid	—	—	Unst. Expl Acute Tox. 3 * Acute Tox. 3 * Acute Tox. 3 *	H201 H331 H311 H301	GHS01 GHS06 Dgr	H201 H331 H311 H301			T
609-011-00-0	2,4,6-trinitroanisole	—	606-35-9	Expl. 1.1 Acute Tox. 4 * Acute Tox. 4 * Acute Tox. 4 * Aquatic Chronic 2	H201 H332 H312 H302 H411	GHS01 GHS07 GHS09 Wng	H201 H332 H312 H302 H411			
609-012-00-6	2,4,6-trinitro-*m*-cresol	210-027-1	602-99-3	Expl. 1.1 Acute Tox. 4 * Acute Tox. 4 * Acute Tox. 4 *	H201 H332 H312 H302	GHS01 GHS07 Wng	H201 H332 H312 H302			
609-013-00-1	2,4,6-trinitro-*m*-xylene	211-187-5	632-92-8	Expl. 1.1 Acute Tox. 4 * Acute Tox. 4 * Acute Tox. 4 * STOT Rep. 2 *	H201 H332 H312 H302 H373 **	GHS01 GHS08 GHS07 Wng	H201 H332 H312 H302 H373 **			
609-015-00-2	4-nitrophenol; *p*-nitrophenol	202-811-7	100-02-7	Acute Tox. 4 * Acute Tox. 4 * Acute Tox. 4 * STOT Rep. 2 *	H332 H312 H302 H373 **	GHS08 GHS07 Wng	H332 H312 H302 H373 **			
609-016-00-8	dinitrophenol (reaction mass of isomers); [1] 2,4(or 2,6)-dinitrophenol [2]	247-096-2 [1] 275-732-9 [2]	25550-58-7 [1] 71629-74-8 [2]	Acute Tox. 3 * Acute Tox. 3 * Acute Tox. 3 * STOT Rep. 2 * Aquatic Acute 1 Aquatic Chronic 1	H331 H311 H301 H373 ** H400 H410	GHS06 GHS08 GHS09 Dgr	H331 H311 H301 H373 ** H410			

▼M1

č. indexu	Medzinárodná identifikácia látok	č. v ES	č. CAS	Klasifikácia		Označovanie			Špecifické koncentračné limity, M-faktory	Poznámkas
				Kódy tried a kategórií nebezpečnosti	Kódy výstražných upozornení	Kódy piktogramov a výstražných slov	Kódy výstražných upozornení	Kódy ďalších výstražných upozornení		
609-018-00-9	2,4,6-trinitroresorcinol; styphnic acid	201-436-6	82-71-3	Expl. 1.1 Acute Tox. 4 * Acute Tox. 4 * Acute Tox. 4 *	H201 H332 H312 H302	GHS01 GHS07 Dgr	H201 H332 H312 H302			
▼B 609-019-00-4	lead 2,4,6-trinitro-*m*-phenylene dioxide; lead 2,4,6-trinitroresorcinoxide; lead styphnate	239-290-0	15245-44-0	Unst. Expl Repr. 1A Acute Tox. 4 * Acute Tox. 4 * STOT Rep. 2 * Aquatic Acute 1 Aquatic Chronic 1	H200 H360Df H332 H302 H373 ** H400 H410	GHS01 GHS08 GHS07 GHS09 Dgr	H200 H360Df H332 H302 H373 ** H410			1
609-019-01-1	lead 2,4,6-trinitro-*m*-phenylene dioxide; lead 2,4,6-trinitroresorcinoxide; lead styphnate (≥ 20 % phlegmatiser)	239-290-0	15245-44-0	Expl. 1.1 Repr. 1A Acute Tox. 4 * Acute Tox. 4 * STOT Rep. 2 * Aquatic Acute 1 Aquatic Chronic 1	H201 H360Df H332 H302 H373 ** H400 H410	GHS01 GHS08 GHS07 GHS09 Dgr	H201 H360Df H332 H302 H373 ** H410			1
609-020-00-X	DNOC (ISO); 4,6-dinitro-*o*-cresol	208-601-1	534-52-1	Muta. 2 Acute Tox. 2 * Acute Tox. 1 Acute Tox. 2 * Skin Irrit. 2 Eye Dam. 1 Skin Sens. 1 Aquatic Acute 1 Aquatic Chronic 1	H341 H330 H310 H300 H315 H318 H317 H400 H410	GHS06 GHS08 GHS05 GHS07 GHS09 Dgr	H341 H330 H310 H300 H315 H318 H317 H410	EUH044		

▼B

č. indexu	Medzinárodná identifikácia látok	č. v ES	č. CAS	Klasifikácia		Označovanie			Špecifické koncentračné limity, M-faktory	Poznámkas
				Kódy tried a kategórií nebezpečnosti	Kódy výstražných upozornení	Kódy piktogramov a výstražných slov	Kódy výstražných upozornení	Kódy ďalších výstražných upozornení		
609-021-00-5	sodium salt of DNOC; sodium 4,6-dinitro-*o*-cresolate; [1] potassium salt of DNOC; potassium 4,6-dinitro-*o*-cresolate [2]	219-007-7 [1] [2]	2312-76-7 [1] 5787-96-2 [2]	Acute Tox. 3 * Acute Tox. 3 * Acute Tox. 3 * STOT Rep. 2 * Aquatic Acute 1 Aquatic Chronic 1	H331 H311 H301 H373 ** H400 H410	GHS06 GHS08 GHS09 Dgr	H331 H311 H301 H373 ** H410			
609-022-00-0	ammonium salt of DNOC; ammonium 4,6-dinitro-*o*-tolyl oxide	221-037-0	2980-64-5	Acute Tox. 2 * Acute Tox. 1 Acute Tox. 2 * STOT Rep. 2 * Aquatic Acute 1 Aquatic Chronic 1	H330 H310 H300 H373 ** H400 H410	GHS06 GHS08 GHS09 Dgr	H330 H310 H300 H373 ** H410			

▼M1

609-023-00-6	dinocap (ISO); (*RS*)-2,6-dinitro-4-octylphenyl crotonates and (*RS*)-2,4-dinitro-6-octylphenyl crotonates in which „octyl“ is a reaction mass of 1-methylheptyl, 1-ethylhexyl and 1-propylpentyl groups	254-408-0	39300-45-3	Repr. 1B Acute Tox. 4 * Acute Tox. 4 * STOT RE 2 * Skin Irrit. 2 Skin Sens. 1 Aquatic Acute 1 Aquatic Chronic 1	H360D*** H332 H302 H373** H315 H317 H400 H410	GHS08 GHS07 GHS09 Dgr	H360D*** H332 H302 H373** H315 H317 H410		M=100	

▼B

609-024-00-1	binapacryl (ISO); 2-*sec*-butyl-4,6-dinitrophenyl-3-methylcrotonate	207-612-9	485-31-4	Repr. 1B Acute Tox. 4 * Acute Tox. 4 * Aquatic Acute 1 Aquatic Chronic 1	H360D *** H312 H302 H400 H410	GHS08 GHS07 GHS09 Dgr	H360D *** H312 H302 H410			

▼B

č. indexu	Medzinárodná identifikácia látok	č. v ES	č. CAS	Klasifikácia		Označovanie			Špecifické koncentračné limity, M-faktory	Poznámkas
				Kódy tried a kategórií nebezpečnosti	Kódy výstražných upozornení	Kódy piktogramov a výstražných slov	Kódy výstražných upozornení	Kódy ďalších výstražných upozornení		
609-025-00-7	dinoseb(ISO); 6-*sec*-butyl-2,4-dinitrophenol	201-861-7	88-85-7	Repr. 1B Acute Tox. 3 * Acute Tox. 3 * Eye Irrit. 2 Aquatic Acute 1 Aquatic Chronic 1	H360Df H311 H301 H319 H400 H410	GHS06 GHS08 GHS09 Dgr	H360Df H311 H301 H319 H410	EUH044		
609-026-00-2	salts and esters of dinoseb, with the exception of those specified elsewhere in this Annex	—	—	Repr. 1B Acute Tox. 3 * Acute Tox. 3 * Eye Irrit. 2 Aquatic Acute 1 Aquatic Chronic 1	H360Df H311 H301 H319 H400 H410	GHS06 GHS08 GHS09 Dgr	H360Df H311 H301 H319 H410	EUH044		A
609-027-00-8	dinocton; reaction mass of isomers: methyl 2-octyl-4,6-dinitrophenyl carbonate, methyl 4-octyl-2,6-dinitrophenyl carbonate	—	63919-26-6	Acute Tox. 4 * Aquatic Acute 1 Aquatic Chronic 1	H302 H400 H410	GHS07 GHS09 Wng	H302 H410			
609-028-00-3	dinex (ISO); 2-cyclohexyl-4,6-dinitrophenol	205-042-5	131-89-5	Acute Tox. 3 * Acute Tox. 3 * Acute Tox. 3 * Aquatic Acute 1 Aquatic Chronic 1	H331 H311 H301 H400 H410	GHS06 GHS09 Dgr	H331 H311 H301 H410			
609-029-00-9	salts and esters of dinex	—	—	Acute Tox. 3 * Acute Tox. 3 * Acute Tox. 3 * Aquatic Acute 1 Aquatic Chronic 1	H331 H311 H301 H400 H410	GHS06 GHS09 Dgr	H331 H311 H301 H410			A

▼B

č. indexu	Medzinárodná identifikácia látok	č. v ES	č. CAS	Klasifikácia		Označovanie			Špecifické koncentračné limity, M-faktory	Poznámkas
				Kódy tried a kategórií nebezpečnosti	Kódy výstražných upozornení	Kódy piktogramov a výstražných slov	Kódy výstražných upozornení	Kódy ďalších výstražných upozornení		
609-030-00-4	dinoterb (ISO); 2-*tert*-butyl-4,6-dinitrophenol	215-813-8	1420-07-1	Repr. 1B Acute Tox. 2 * Acute Tox. 3 * Aquatic Acute 1 Aquatic Chronic 1	H360D *** H300 H311 H400 H410	GHS06 GHS08 GHS09 Dgr	H360D *** H300 H311 H410	EUH044		
609-031-00-X	salts and esters of dinoterb	—	—	Repr. 1B Acute Tox. 2 * Acute Tox. 3 * Aquatic Acute 1 Aquatic Chronic 1	H360D *** H300 H311 H400 H410	GHS06 GHS08 GHS09 Dgr	H360D *** H300 H311 H410			A
609-032-00-5	bromofenoxim (ISO); 3,5-dibromo-4-hydroxybenzaldehyde-*O*-(2,4-dinitrophenyl)-oxime	236-129-6	13181-17-4	Acute Tox. 4 * Aquatic Acute 1 Aquatic Chronic 1	H302 H400 H410	GHS07 GHS09 Wng	H302 H410			
609-033-00-0	dinosam (ISO); 2-(1-methylbutyl)-4,6-dinitrophenol	—	4097-36-3	Acute Tox. 3 * Acute Tox. 3 * Acute Tox. 3 * Aquatic Acute 1 Aquatic Chronic 1	H331 H311 H301 H400 H410	GHS06 GHS09 Dgr	H331 H311 H301 H410			
609-034-00-6	salts and esters of dinosam	—	—	Acute Tox. 3 * Acute Tox. 3 * Acute Tox. 3 * Aquatic Acute 1 Aquatic Chronic 1	H331 H311 H301 H400 H410	GHS06 GHS09 Dgr	H331 H311 H301 H410			A
609-035-00-1	nitroethane	201-188-9	79-24-3	Flam. Liq. 3 Acute Tox. 4 * Acute Tox. 4 *	H226 H332 H302	GHS02 GHS07 Wng	H226 H332 H302		*	

▼B

č. indexu	Medzinárodná identifikácia látok	č. v ES	č. CAS	Klasifikácia		Označovanie			Špecifické koncentračné limity, M-faktory	Poznámkas
				Kódy tried a kategórií nebezpečnosti	Kódy výstražných upozornení	Kódy piktogramov a výstražných slov	Kódy výstražných upozornení	Kódy ďalších výstražných upozornení		
609-036-00-7	nitromethane	200-876-6	75-52-5	Flam. Liq. 3 Acute Tox. 4 *	H226 H302	GHS02 GHS07 Wng	H226 H302		*	
609-037-00-2	5-nitroacenaphthene	210-025-0	602-87-9	Carc. 1B	H350	GHS08 Dgr	H350			
609-038-00-8	2-nitronaphthalene	209-474-5	581-89-5	Carc. 1B Aquatic Chronic 2	H350 H411	GHS08 GHS09 Dgr	H350 H411			
609-039-00-3	4-nitrobiphenyl	202-204-7	92-93-3	Carc. 1B Aquatic Chronic 2	H350 H411	GHS08 GHS09 Dgr	H350 H411			
609-040-00-9	nitrofen (ISO); 2,4-dichlorophenyl 4-nitrophenyl ether	217-406-0	1836-75-5	Carc. 1B Repr. 1B Acute Tox. 4 * Aquatic Acute 1 Aquatic Chronic 1	H350 H360D *** H302 H400 H410	GHS08 GHS07 GHS09 Dgr	H350 H360D *** H302 H410			
609-041-00-4	2,4-dinitrophenol	200-087-7	51-28-5	Acute Tox. 3 * Acute Tox. 3 * Acute Tox. 3 * STOT Rep. 2 * Aquatic Acute 1	H331 H311 H301 H373 ** H400	GHS06 GHS08 GHS09 Dgr	H331 H311 H301 H373 ** H400			
609-042-00-X	pendimethalin (ISO); *N*-(1-ethylpropyl)-2,6-dinitro-3,4-xylidine	254-938-2	40487-42-1	Skin Sens. 1 Aquatic Acute 1 Aquatic Chronic 1	H317 H400 H410	GHS07 GHS09 Wng	H317 H410			
609-043-00-5	quintozene (ISO); pentachloronitrobenzene	201-435-0	82-68-8	Skin Sens. 1 Aquatic Acute 1 Aquatic Chronic 1	H317 H400 H410	GHS07 GHS09 Wng	H317 H410			

▼B

č. indexu	Medzinárodná identifikácia látok	č. v ES	č. CAS	Klasifikácia		Označovanie			Špecifické koncentračné limity, M-faktory	Poznámkas
				Kódy tried a kategórií nebezpečnosti	Kódy výstražných upozornení	Kódy piktogramov a výstražných slov	Kódy výstražných upozornení	Kódy ďalších výstražných upozornení		
609-044-00-0	tecnazene (ISO); 1,2,4,5-tetrachloro-3-nitrobenzene	204-178-2	117-18-0	Acute Tox. 4 * Skin Sens. 1 Aquatic Acute 1 Aquatic Chronic 1	H302 H317 H400 H410	GHS07 GHS09 Wng	H302 H317 H410			
609-045-00-6	reaction mass of: 4,6-dinitro-2-(3-octyl)phenyl methyl carbonate and 4,6-dinitro-2-(4-octyl)phenyl methyl carbonate; dinocton-6	—	8069-76-9	Acute Tox. 4 * Aquatic Acute 1 Aquatic Chronic 1	H302 H400 H410	GHS07 GHS09 Wng	H302 H410			
▼M1 609-046-00-1	trifluralin (ISO) (containing < 0,5 ppm NPDA); α,α,α-trifluoro-2,6-dinitro-*N*,*N*-dipropyl-*p*-toluidine (containing < 0,5 ppm NPDA); 2,6-dinitro-*N*,*N*-dipropyl-4-trifluoromethylaniline (containing < 0,5 ppm NPDA); *N*,*N*-dipropyl-2,6-dinitro-4-trifluoromethylaniline (containing < 0,5 ppm NPDA)	216-428-8	1582-09-8	Carc. 2 Skin Sens. 1 Aquatic Acute 1 Aquatic Chronic 1	H351 H317 H400 H410	GHS08 GHS07 GHS09 Wng	H351 H317 H410		M=10	
▼B 609-047-00-7	2-nitroanisole	202-052-1	91-23-6	Carc. 1B Acute Tox. 4 *	H350 H302	GHS08 GHS07 Dgr	H350 H302			
609-048-00-2	sodium 3-nitrobenzenesulphonate	204-857-3	127-68-4	Eye Irrit. 2 Skin Sens. 1	H319 H317	GHS07 Wng	H319 H317			

▼B

č. indexu	Medzinárodná identifikácia látok	č. v ES	č. CAS	Klasifikácia		Označovanie			Špecifické koncentračné limity, M-faktory	Poznámkas
				Kódy tried a kategórií nebezpečnosti	Kódy výstražných upozornení	Kódy piktogramov a výstražných slov	Kódy výstražných upozornení	Kódy ďalších výstražných upozornení		
609-049-00-8	2,6-dinitrotoluene	210-106-0	606-20-2	Carc. 1B Muta. 2 Repr. 2 Acute Tox. 3 * Acute Tox. 3 * Acute Tox. 3 * STOT Rep. 2 * Aquatic Chronic 3	H350 H341 H361f *** H331 H311 H301 H373 ** H412	GHS06 GHS08 Dgr	H350 H341 H361f *** H331 H311 H301 H373 ** H412			
609-050-00-3	2,3-dinitrotoluene	210-013-5	602-01-7	Carc. 1B Muta. 2 Repr. 2 Acute Tox. 3 * Acute Tox. 3 * Acute Tox. 3 * STOT Rep. 2 * Aquatic Acute 1 Aquatic Chronic 1	H350 H341 H361f *** H331 H311 H301 H373 ** H400 H410	GHS06 GHS08 GHS09 Dgr	H350 H341 H361f *** H331 H311 H301 H373 ** H410			
609-051-00-9	3,4-dinitrotoluene	210-222-1	610-39-9	Carc. 1B Muta. 2 Repr. 2 Acute Tox. 3 * Acute Tox. 3 * Acute Tox. 3 * STOT Rep. 2 * Aquatic Chronic 2	H350 H341 H361f *** H331 H311 H301 H373 ** H411	GHS06 GHS08 GHS09 Dgr	H350 H341 H361f *** H331 H311 H301 H373 ** H411			

▼B

č. indexu	Medzinárodná identifikácia látok	č. v ES	č. CAS	Klasifikácia		Označovanie			Špecifické koncentračné limity, M-faktory	Poznámkas
				Kódy tried a kategórií nebezpečnosti	Kódy výstražných upozornení	Kódy piktogramov a výstražných slov	Kódy výstražných upozornení	Kódy ďalších výstražných upozornení		
609-052-00-4	3,5-dinitrotoluene	210-566-2	618-85-9	Carc. 1B Muta. 2 Repr. 2 Acute Tox. 3 * Acute Tox. 3 * Acute Tox. 3 * STOT Rep. 2 * Aquatic Chronic 3	H350 H341 H361f *** H331 H311 H301 H373 ** H412	GHS06 GHS08 Dgr	H350 H341 H361f *** H331 H311 H301 H373 ** H412			
609-053-00-X	hydrazine-trinitromethane	414-850-9	—	Expl. 1.1 **** Self-react. A Carc. 1B Acute Tox. 3 * Acute Tox. 3 * Skin Sens. 1	H201 H240 H350 H331 H301 H317	GHS01 GHS06 GHS08 Dgr	H201 H240 H350 H331 H301 H317			
609-054-00-5	2,3-dinitrophenol; [1] 2,5-dinitrophenol; [2] 2,6-dinitrophenol; [3] 3,4-dinitrophenol; [4] salts of dinitrophenol [5]	200-628-7 [1] 206-348-1 [2] 209-357-9 [3] 209-415-3 [4] [5]	66-56-8 [1] 329-71-5 [2] 573-56-8 [3] 577-71-9 [4] [5]	Acute Tox. 3 * Acute Tox. 3 * Acute Tox. 3 * STOT Rep. 2 * Aquatic Chronic 2	H331 H311 H301 H373 ** H411	GHS06 GHS08 GHS09 Dgr	H331 H311 H301 H373 ** H411			
609-055-00-0	2,5-dinitrotoluene	210-581-4	619-15-8	Carc. 1B Muta. 2 Repr. 2 Acute Tox. 3 * Acute Tox. 3 * Acute Tox. 3 * STOT Rep. 2 * Aquatic Chronic 2	H350 H341 H361f *** H331 H311 H301 H373 ** H411	GHS06 GHS08 GHS09 Dgr	H350 H341 H361f *** H331 H311 H301 H373 ** H411			

▼B

č. indexu	Medzinárodná identifikácia látok	č. v ES	č. CAS	Klasifikácia		Označovanie			Špecifické koncentračné limity, M-faktory	Poznámkas
				Kódy tried a kategórií nebezpečnosti	Kódy výstražných upozornení	Kódy piktogramov a výstražných slov	Kódy výstražných upozornení	Kódy ďalších výstražných upozornení		
609-056-00-6	2,2-dibromo-2-nitroethanol	412-380-9	69094-18-4	Expl. 1.1 Carc. 2 Acute Tox. 4 * STOT Rep. 2 * Skin Corr. 1A Skin Sens. 1 Aquatic Acute 1 Aquatic Chronic 1	H201 H351 H302 H373 ** H314 H317 H400 H410	GHS01 GHS08 GHS05 GHS07 GHS09 Dgr	H201 H351 H302 H373 ** H314 H317 H410		* STOT Single 3; H335: C ≥ 1 %	T
609-057-00-1	3-chloro-2,4-difluoronitrobenzene	411-980-8	3847-58-3	Acute Tox. 4 * Skin Corr. 1B Skin Sens. 1 Aquatic Acute 1 Aquatic Chronic 1	H302 H314 H317 H400 H410	GHS05 GHS07 GHS09 Dgr	H302 H314 H317 H410			
609-058-00-7	2-nitro-2-phenyl-1,3-propanediol	410-360-4	5428-02-4	STOT Rep. 1 Acute Tox. 4 * Acute Tox. 4 * Skin Sens. 1 Aquatic Chronic 2	H372 ** H312 H302 H317 H411	GHS08 GHS07 GHS09 Dgr	H372 ** H312 H302 H317 H411	EUH070		
609-059-00-2	2-chloro-6-(ethylamino)-4-nitrophenol	411-440-1	131657-78-8	Acute Tox. 4 * Skin Sens. 1 Aquatic Chronic 2	H302 H317 H411	GHS07 GHS09 Wng	H302 H317 H411			
609-060-00-8	4-[(3-hydroxypropyl)amino]-3-nitrophenol	406-305-9	92952-81-3	Skin Irrit. 2 Aquatic Chronic 2	H315 H411	GHS07 GHS09 Wng	H315 H411			

▼B

č. indexu	Medzinárodná identifikácia látok	č. v ES	č. CAS	Klasifikácia		Označovanie			Špecifické koncentračné limity, M-faktory	Poznámkas
				Kódy tried a kategórií nebezpečnosti	Kódy výstražných upozornení	Kódy piktogramov a výstražných slov	Kódy výstražných upozornení	Kódy ďalších výstražných upozornení		
609-061-00-3	(*E*,*Z*)-4-chlorophenyl(cyclopropyl)ketone *O*-(4-nitrophenylmethyl)oxime	406-100-4	94097-88-8	Skin Sens. 1 Aquatic Acute 1 Aquatic Chronic 1	H317 H400 H410	GHS07 GHS09 Wng	H317 H410			
609-062-00-9	2-bromo-2-nitropropanol	407-030-7	24403-04-1	Acute Tox. 3 * Acute Tox. 4 * STOT Rep. 2 * Skin Corr. 1B Skin Sens. 1 Aquatic Acute 1 Aquatic Chronic 1	H311 H302 H373 ** H314 H317 H400 H410	GHS06 GHS08 GHS05 GHS09 Dgr	H311 H302 H373 ** H314 H317 H410			
609-063-00-4	2-[(4-chloro-2-nitrophenyl)amino]ethanol	413-280-8	59320-13-7	Acute Tox. 4 * Aquatic Chronic 2	H302 H411	GHS07 GHS09 Wng	H302 H411			
609-064-00-X	mesotrione(ISO); 2-[4-(methylsulfonyl)-2-nitrobenzoyl]-1,3-cyclohexanedione	—	104206-82-8	Aquatic Acute 1 Aquatic Chronic 1	H400 H410	GHS09 Wng	H410			
609-065-00-5	2-nitrotoluene	201-853-3	88-72-2	Carc. 1B Muta. 1B Repr. 2 Acute Tox. 4 * Aquatic Chronic 2	H350 H340 H361f *** H302 H411	GHS08 GHS07 GHS09 Dgr	H350 H340 H361f *** H302 H411			
609-066-00-0	lithium sodium 3-amino-10-{4-(10-amino-6,13-dichloro-4,11-disulfonatobenzo[5,6][1,4]oxazino[2,3-b]phenoxazine-3-ylamino)-6-[methyl(2-sulfonatoethyl)amino]-1,3,5-triazin-2-ylamino}-6,13-dichlorobenzo[5,6][1,4]oxazino[2,3-b]phenoxazine-4,11-disulfonate	418-870-9	154212-58-5	Acute Tox. 4 * Acute Tox. 4 * Acute Tox. 4 * STOT Single 2 * *	H332 H312 H302 H371 **	GHS08 GHS07 Dgr	H332 H312 H302 H371 **			

▼B

č. indexu	Medzinárodná identifikácia látok	č. v ES	č. CAS	Klasifikácia		Označovanie			Špecifické koncentračné limity, M-faktory	Poznámkas
				Kódy tried a kategórií nebezpečnosti	Kódy výstražných upozornení	Kódy piktogramov a výstražných slov	Kódy výstražných upozornení	Kódy ďalších výstražných upozornení		
609-067-00-6	sodium and potassium 4-(3-aminopropylamino)-2,6-bis[3-(4-methoxy-2-sulfophenylazo)-4-hydroxy-2-sulfo-7-naphthylamino]-1,3,5-triazine	416-280-6	156769-97-0	Skin Sens. 1	H317	GHS07 Wng	H317			
609-068-00-1	musk xylene; 5-*tert*-butyl-2,4,6-trinitro-*m*-xylene	201-329-4	81-15-2	Expl. 1.1 Carc. 2 Aquatic Acute 1 Aquatic Chronic 1	H201 H351 H400 H410	GHS01 GHS08 GHS09 Wng	H201 H351 H410			T
▼M1 609-069-00-7	musk ketone; 3,5-dinitro-2,6-dimethyl-4-*tert*-butylacetophenone; 4'-*tert*-butyl-2',6'-dimethyl-3',5'-dinitroacetophenone	201-328-9	81-14-1	Carc. 2 Aquatic Acute 1 Aquatic Chronic 1	H351 H400 H410	GHS08 GHS09 Wng	H351 H410			
▼B 609-070-00-2	1,4-dichloro-2-(1,1,2,3,3,3-hexafluoropropoxy)-5-nitrobenzene	415-580-4	130841-23-5	Acute Tox. 4 * Skin Sens. 1 Aquatic Acute 1 Aquatic Chronic 1	H302 H317 H400 H410	GHS07 GHS09 Wng	H302 H317 H410			
609-071-00-8	reaction mass of: 2-methylsulfanyl-4,6-bis-(2-hydroxy-4-methoxy-phenyl)-1,3,5-triazine; 2-(4,6-bis-methylsulfanyl-1,3,5-triazin-2-yl)-5-methoxy-phenol	423-520-3	156137-33-6	Skin Sens. 1	H317	GHS07 Wng	H317			
▼M5 609-072-00-3	4-mesyl-2-nitrotoluene	430-550-0	1671-49-4	Repr. 2 Acute Tox. 4 * Skin Sens. 1 Aquatic Chronic 3	H361f*** H302 H317 H412	GHS08 GHS07 Wng	H361f*** H302 H317 H412			

▼M1

č. indexu	Medzinárodná identifikácia látok	č. v ES	č. CAS	Klasifikácia		Označovanie			Špecifické koncentračné limity, M-faktory	Poznámkas
				Kódy tried a kategórií nebezpečnosti	Kódy výstražných upozornení	Kódy piktogramov a výstražných slov	Kódy výstražných upozornení	Kódy ďalších výstražných upozornení		
609-073-00-9	lithium potassium sodium *N*,*N*''-bis{6-[7-[4-(4-chloro-1,3,5-triazin-2-yl)amino-4-(2-ureidophenylazo)]naphthalene-1,3,6-trisulfonato]}-*N*'-(2-aminoethyl)piperazine	427-850-9	—	Skin Sens. 1	H317	GHS07 Wng	H317			

▼B

610-001-00-3	trichloronitromethane; chloropicrin	200-930-9	76-06-2	Acute Tox. 2 * Acute Tox. 4 * Eye Irrit. 2 STOT Single 3 Skin Irrit. 2	H330 H302 H319 H335 H315	GHS06 Dgr	H330 H302 H319 H335 H315			
610-002-00-9	1,1-dichloro-1-nitroethane	209-854-0	594-72-9	Acute Tox. 3 * Acute Tox. 3 * Acute Tox. 3 *	H331 H311 H301	GHS06 Dgr	H331 H311 H301			
610-003-00-4	chlorodinitrobenzene	—	—	Acute Tox. 3 * Acute Tox. 3 * Acute Tox. 3 * STOT Rep. 2 * Aquatic Acute 1 Aquatic Chronic 1	H331 H311 H301 H373 ** H400 H410	GHS06 GHS08 GHS09 Dgr	H331 H311 H301 H373 ** H410			C
610-004-00-X	2-chloro-1,3,5-trinitrobenzene	201-864-3	88-88-0	Expl. 1.1 Acute Tox. 2 * Acute Tox. 1 Acute Tox. 2 * Aquatic Acute 1 Aquatic Chronic 1	H201 H330 H310 H300 H400 H410	GHS01 GHS06 GHS09 Dgr	H201 H330 H310 H300 H410			

▼B

č. indexu	Medzinárodná identifikácia látok	č. v ES	č. CAS	Klasifikácia		Označovanie			Špecifické koncentračné limity, M-faktory	Poznámkas
				Kódy tried a kategórií nebezpečnosti	Kódy výstražných upozornení	Kódy piktogramov a výstražných slov	Kódy výstražných upozornení	Kódy ďalších výstražných upozornení		
610-005-00-5	1-chloro-4-nitrobenzene	202-809-6	100-00-5	Carc. 2 Muta. 2 Acute Tox. 3 * Acute Tox. 3 * Acute Tox. 3 * STOT Rep. 2 * Aquatic Chronic 2	H351 H341 H331 H311 H301 H373 ** H411	GHS06 GHS08 GHS09 Dgr	H351 H341 H331 H311 H301 H373 ** H411			
610-006-00-0	chloronitroanilines with the exception of those specified elsewhere in this Annex	—	—	Acute Tox. 2 * Acute Tox. 1 Acute Tox. 2 * STOT Rep. 2 * Aquatic Chronic 2	H330 H310 H300 H373 ** H411	GHS06 GHS08 GHS09 Dgr	H330 H310 H300 H373 ** H411			A C
610-007-00-6	1-chloro-1-nitropropane	209-990-0	600-25-9	Acute Tox. 4 * Acute Tox. 4 *	H332 H302	GHS07 Wng	H332 H302		*	
610-008-00-1	2,6-dichloro-4-nitroanisole	403-350-6	17742-69-7	Acute Tox. 3 * Aquatic Chronic 2	H301 H411	GHS06 GHS09 Dgr	H301 H411			
610-009-00-7	2-chloro-4-nitroaniline	204-502-2	121-87-9	Acute Tox. 4 * Aquatic Chronic 2	H302 H411	GHS07 GHS09 Wng	H302 H411			
610-010-00-2	2-bromo-1-(2-furyl)-2-nitroethylene	406-110-9	35950-52-8	Acute Tox. 4 * STOT Rep. 2 * Skin Corr. 1B Skin Sens. 1 Aquatic Acute 1 Aquatic Chronic 1	H302 H373 ** H314 H317 H400 H410	GHS08 GHS05 GHS07 GHS09 Dgr	H302 H373 ** H314 H317 H410			

▼B

č. indexu	Medzinárodná identifikácia látok	č. v ES	č. CAS	Klasifikácia		Označovanie			Špecifické koncentračné limity, M-faktory	Poznámkas
				Kódy tried a kategórií nebezpečnosti	Kódy výstražných upozornení	Kódy piktogramov a výstražných slov	Kódy výstražných upozornení	Kódy ďalších výstražných upozornení		
611-001-00-6	azobenzene	203-102-5	103-33-3	Carc. 1B Muta. 2 Acute Tox. 4 * Acute Tox. 4 * STOT Rep. 2 * Aquatic Acute 1 Aquatic Chronic 1	H350 H341 H332 H302 H373 ** H400 H410	GHS08 GHS07 GHS09 Dgr	H350 H341 H332 H302 H373 ** H410			
611-002-00-1	azoxybenzene	207-802-1	495-48-7	Acute Tox. 4 * Acute Tox. 4 *	H332 H302	GHS07 Wng	H332 H302			
611-003-00-7	fenaminosulf (ISO); sodium 4-dimethylaminobenzenediazosulphonate	205-419-4	140-56-7	Acute Tox. 3 * Acute Tox. 4 * Aquatic Chronic 3	H301 H312 H412	GHS06 Dgr	H301 H312 H412			
611-004-00-2	methyl-*O*NN-azoxymethyl acetate; methyl azoxy methyl acetate	209-765-7	592-62-1	Carc. 1B Repr. 1B	H350 H360D ***	GHS08 Dgr	H350 H360D ***			
611-005-00-8	disodium {5-[(4'-((2,6-hydroxy-3-((2-hydroxy-5-sulphophenyl)azo)phenyl)azo)(1,1'-biphenyl)-4-yl)azo]salicylato(4-)}cuprate(2-); CI Direct Brown 95	240-221-1	16071-86-6	Carc. 1B	H350	GHS08 Dgr	H350			
611-006-00-3	4-*o*-tolylazo-*o*-toluidine; 4-amino-2',3-dimethylazobenzene; fast garnet GBC base; AAT; *o*-aminoazotoluene	202-591-2	97-56-3	Carc. 1B Skin Sens. 1	H350 H317	GHS08 Dgr	H350 H317			
611-007-00-9	tricyclazole (ISO); 5-methyl-1,2,4-triazolo(3,4-b)benzo-1,3-thiazole;	255-559-5	41814-78-2	Acute Tox. 4 *	H302	GHS07 Wng	H302			

▼B

č. indexu	Medzinárodná identifikácia látok	č. v ES	č. CAS	Klasifikácia		Označovanie			Špecifické koncentračné limity, M-faktory	Poznámkas
				Kódy tried a kategórií nebezpečnosti	Kódy výstražných upozornení	Kódy piktogramov a výstražných slov	Kódy výstražných upozornení	Kódy ďalších výstražných upozornení		
611-008-00-4	4-aminoazobenzene; 4-phenylazoaniline	200-453-6	60-09-3	Carc. 1B Aquatic Acute 1 Aquatic Chronic 1	H350 H400 H410	GHS08 GHS09 Dgr	H350 H410			
611-009-00-X	sodium (1-(5-(4-(4-anilino-3-sulphophenylazo)-2-methyl-5-methylsulphonamidophenylazo)-4-hydroxy-2-oxido-3-(phenylazo)phenylazo)-5-nitro-4-sulphonato-2-naphtholato)iron(II)	401-220-3	—	Acute Tox. 4 * Aquatic Chronic 3	H332 H412	GHS07 Wng	H332 H412			
611-010-00-5	2'-(2-cyano-4,6-dinitrophenylazo)-5'-(*N*,*N*-dipropylamino)propionanilide	403-010-7	106359-94-8	Skin Sens. 1 Aquatic Chronic 3	H317 H412	GHS07 Wng	H317 H412			
611-011-00-0	*N*,*N*,*N*',*N*'-tetramethyl-3,3'-(propylenebis(iminocarbonyl-4,1-phenylenazo(1,6-dihydro-2-hydroxy-4-methyl-6-oxopyridine-3,1-diyl)))di(propylammonium) dilactate	403-340-1	—	Eye Dam. 1 Aquatic Chronic 2	H318 H411	GHS05 GHS09 Dg	H318 H411			
611-012-00-6	reaction mass of 2,2-iminodiethanol 6-methyl-2-(4-(2,4,6-triaminopyrimidin-5-ylazo)phenyl)benzothiazole-7-sulfonate and 2-methylaminoethanol 6-methyl-2-(4-(2,4,6-triaminopyrimidin-5-ylazo)phenyl)benzothiazole-7-sulfonate and *N*,*N*-diethylpropane-1,3-diamine 6-methyl-2-(4-(2,4,6-triaminopyrimidin-5-ylazo)phenyl)benzothiazole-7-sulfonate	403-410-1	114565-65-0	Skin Sens. 1	H317	GHS07 Wng	H317			

▼B

č. indexu	Medzinárodná identifikácia látok	č. v ES	č. CAS	Klasifikácia		Označovanie			Špecifické koncentračné limity, M-faktory	Poznámkas
				Kódy tried a kategórií nebezpečnosti	Kódy výstražných upozornení	Kódy piktogramov a výstražných slov	Kódy výstražných upozornení	Kódy ďalších výstražných upozornení		
611-013-00-1	trilithium-1-hydroxy-7-(3-sulfonatoanilino)-2-(3-methyl-4-(2-methoxy-4-(3-sulfonatophenylazo)phenylazo)phenylazo)naphthalene-3-sulfonate	403-650-7	117409-78-6	Expl. 1.3 **** Aquatic Chronic 2	H203 H411	GHS01 GHS09 Dgr	H203 H411			
611-014-00-7	(tetrasodium 1-(4-(3-acetamido-4-(4'-nitro-2,2'-disulfonatostilben-4-ylazo)anilino)-6-(2,5-disulfonatoanilino)-1,3,5-triazin-2-yl)-3-carboxypyridinium) hydroxide	404-250-5	115099-55-3	Skin Sens. 1	H317	GHS07 Wng	H317			
611-015-00-2	tetrasodium 4-amino-5-hydroxy-6-(4-(2-(2-(sulfonatooxy)ethylsulfonyl)ethylcarbamoyl)phenylazo)-3-(4-(2-(sulfonatooxy)ethylsulfonyl)phenylazo)naphthalene-2,7-disulfonate	404-320-5	116889-78-2	Skin Sens. 1	H317	GHS07 Wng	H317			
611-016-00-8	reaction mass of 1,1'-((dihydroxyphenylene)bis(azo-3,1-phenylenazo(1-(3-dimethylaminopropyl)-1,2-dihydro-6-hydroxy-4-methyl-2-oxopyridine-5,3-diyl)))dipyridinium dichloride dihydrochloride, mixed isomers and 1-(1-(3-dimethylaminopropyl)-5-(3-((4-(1-(3-dimethylaminopropyl)-1,6-dihydro-2-hydroxy-4-methyl-6-oxo-5-pyridinio-3-pyridylazo)phenylazo)-2,4(or2,6 or3,5)-dihydroxyphenylazo)phenylazo)-1,2-dihydro-6-hydroxy-4-methyl-2-oxo-3-pyridyl)pyridinium dichloride	404-540-1	—	Skin Sens. 1	H317	GHS07 Wng	H317			

▼B

č. indexu	Medzinárodná identifikácia látok	č. v ES	č. CAS	Klasifikácia		Označovanie			Špecifické koncentračné limity, M-faktory	Poznámkas
				Kódy tried a kategórií nebezpečnosti	Kódy výstražných upozornení	Kódy piktogramov a výstražných slov	Kódy výstražných upozornení	Kódy ďalších výstražných upozornení		
611-017-00-3	2-(4-(diethylaminopropylcarbamoyl)phenylazo)-3-oxo-*N*-(2,3-dihydro-2-oxobenzimidazol-5-yl)butyramide	404-910-2	—	Skin Sens. 1 Aquatic Chronic 2	H317 H411	GHS07 GHS09 Wng	H317 H411			
611-018-00-9	tetraammonium 5-(4-(7-amino-1-hydroxy-3-sulfonato-2-naphthylazo)-6-sulfonato-1-naphthylazo)isophthalate	405-130-5	—	Skin Sens. 1	H317	GHS07 Wng	H317			
611-019-00-4	tetralithium 6-amino-4-hydroxy-3-(7-sulfonato-4-(4-sulfonatophenylazo)-1-naphthylazo)naphthalene-2,7-disulfonate	405-150-4	106028-58-4	Skin Sens. 1	H317	GHS07 Wng	H317			
611-020-00-X	tetrakis(tetramethylammonium) 6-amino-4-hydroxy-3-(7-sulfonato-4-(4-sulfonatophenylazo)-1-naphthylazo)naphthalene-2,7-disulfonate	405-170-3	116340-05-7	Acute Tox. 3 * Skin Sens. 1 Aquatic Chronic 3	H301 H317 H412	GHS06 Dgr	H301 H317 H412			
611-021-00-5	2-(4-(4-cyano-3-methylisothiazol-5-ylazo)-*N*-ethyl-3-methylanilino)ethyl acetate	405-480-9	—	Acute Tox. 4 * STOT Rep. 2 * Skin Irrit. 2 Aquatic Chronic 4	H302 H373 ** H315 H413	GHS08 GHS07 Wng	H302 H373 ** H315 H413			
611-022-00-0	4-dimethylaminobenzenediazonium 3-carboxy-4-hydroxybenzenesulfonate	404-980-4	—	Self-react. C Acute Tox. 3 * Acute Tox. 3 * Acute Tox. 4 * STOT Rep. 2 * Eye Dam. 1 Skin Sens. 1 Aquatic Acute 1 Aquatic Chronic 1	H242 H331 H301 H312 H373 ** H318 H317 H400 H410	GHS02 GHS06 GHS08 GHS05 GHS09 Dgr	H242 H331 H301 H312 H373 ** H318 H317 H410			T

▼B

č. indexu	Medzinárodná identifikácia látok	č. v ES	č. CAS	Klasifikácia		Označovanie			Špecifické koncentračné limity, M-faktory	Poznámkas
				Kódy tried a kategórií nebezpečnosti	Kódy výstražných upozornení	Kódy piktogramov a výstražných slov	Kódy výstražných upozornení	Kódy ďalších výstražných upozornení		
611-023-00-6	disodium 7-(4,6-dichloro-1,3,5-triazin-2-ylamino)-4-hydroxy-3-(4-(2-(sulfonatooxy)ethylsulfonyl)phenylazo) naphthalene-2-sulfonate	404-600-7	—	Skin Sens. 1	H317	GHS07 Wng	H317			
611-024-00-1	Benzidine based azo dyes; 4,4'-diarylazobiphenyl dyes, with the exception of those specified elsewhere in this Annex	—	—	Carc. 1B	H350	GHS08 Dgr	H350			A
611-025-00-7	disodium 4-amino-3-[[4'-[(2,4-diaminophenyl)azo][1,1'-biphenyl]-4-yl]azo]-5-hydroxy-6-(phenylazo)naphtalene-2,7-disulphonate; C.I. Direct Black 38	217-710-3	1937-37-7	Carc. 1B Repr. 2	H350 H361d ***	GHS08 Dgr	H350 H361d ***			
611-026-00-2	tetrasodium 3,3'-[[1,1'-biphenyl]-4,4'-diylbis(azo)]bis[5-amino-4-hydroxynaphthalene-2,7-disulphonate]; C.I. Direct Blue 6	220-012-1	2602-46-2	Carc. 1B Repr. 2	H350 H361d ***	GHS08 Dgr	H350 H361d ***			
611-027-00-8	disodium 3,3'-[[1,1'-biphenyl]-4,4'-diylbis(azo)]bis(4-aminonaphthalene-1-sulphonate); C.I. Direct Red 28	209-358-4	573-58-0	Carc. 1B Repr. 2	H350 H361d ***	GHS08 Dgr	H350 H361d ***			
▼M5										
611-028-00-3	*C*,*C*'-azodi(formamide)	204-650-8	123-77-3	Resp. Sens. 1	H334	GHS08 Dgr	H334			G

▼B

č. indexu	Medzinárodná identifikácia látok	č. v ES	č. CAS	Klasifikácia		Označovanie			Špecifické koncentračné limity, M-faktory	Poznámkas
				Kódy tried a kategórií nebezpečnosti	Kódy výstražných upozornení	Kódy piktogramov a výstražných slov	Kódy výstražných upozornení	Kódy ďalších výstražných upozornení		
611-029-00-9	*o*-dianisidine based azo dyes; 4,4'-diarylazo-3,3'-dimethoxybiphenyl dyes with the exception of those mentioned elsewhere in this Annex	—	—	Carc. 1B	H350	GHS08 Dgr	H350			A ►**M2** — ◄
611-030-00-4	*o*-tolidine based dyes; 4,4'-diarylazo-3,3'-dimethylbiphenyl dyes, with the exception of those mentioned elsewhere in this Annex	—	—	Carc. 1B	H350	GHS08 Dgr	H350			A ►**M2** — ◄
611-031-00-X	4,4'-(4-iminocyclohexa-2,5-dienylidenemethylene)dianiline hydrochloride; C.I. Basic Red 9	209-321-2	569-61-9	Carc. 1B	H350	GHS08 Dgr	H350			
611-032-00-5	1,4,5,8-tetraaminoanthraquinone; C.I. Disperse Blue 1	219-603-7	2475-45-8	Carc. 1B Skin Irrit. 2 Eye Dam. 1 Skin Sens. 1	H350 H315 H318 H317	GHS08 GHS05 GHS07 Dgr	H350 H315 H318 H317			
611-033-00-0	hexasodium [4,4''-azoxybis(2,2'-disulfonatostilbene-4,4'-diylazo)]-bis[5'-sulfonatobenzene-2,2'- diolato-*O*(2),*O*(2),*N*(1)]-copper(II)	400-020-3	82027-60-9	Aquatic Chronic 2	H411	GHS09	H411			
611-034-00-6	*N*-(5-(bis(2-methoxyethyl)amino)-2-((5-nitro-2,1-benzisothiazol-3-yl)azo)phenylacetamide	402-430-8	105076-77-5	Aquatic Chronic 4	H413	—	H413			

▼M1

č. indexu	Medzinárodná identifikácia látok	č. v ES	č. CAS	Klasifikácia		Označovanie			Špecifické koncentračné limity, M-faktory	Poznámkas
				Kódy tried a kategórií nebezpečnosti	Kódy výstražných upozornení	Kódy piktogramov a výstražných slov	Kódy výstražných upozornení	Kódy ďalších výstražných upozornení		
611-035-00-1	tetralithium 6-amino-4-hydroxy-3-[7-sulfonato-4-(5-sulfonato-2-naphthylazo)-1-naphthylazo]naphthalene-2,7-disulfonate	403-660-1	107246-80-0	Aquatic Chronic 2	H411	GHS09	H411			
▼B 611-036-00-7	2-(4-(5,6(or 6,7)-dichloro-1,3-benzothiazol-2-ylazo)-*N*-methyl-*m*-toluidino)ethyl acetate	405-440-0	—	Skin Sens. 1	H317	GHS07 Wng	H317			
611-037-00-2	3(or 5)-(4-(*N*-benzyl-*N*-ethylamino)-2-methylphenylazo)-1,4-dimethyl-1,2,4-triazolium methylsulphate	406-055-0	124584-00-5	Acute Tox. 4 * Eye Dam. 1 Skin Sens. 1 Aquatic Chronic 2	H302 H318 H317 H411	GHS05 GHS07 GHS09 Dgr	H302 H318 H317 H411			
611-038-00-8	trisodium 1-hydroxynaphthalene-2-azo-4'(5',5''-dimethylbiphenyl)-4''-azo(4''-phenylsulfonyloxybenzene)- 2',2'',4-trisulfonate	406-820-9	—	Eye Irrit. 2	H319	GHS07 Wng	H319			
611-039-00-3	7-[((4,6-dichloro-1,3,5-triazin-2-yl)amino)-4-hydroxy-3-(4-((2-sulfoxy)ethyl)sulfonyl)phenylazo]naphthalene-2-sulfonic acid	407-050-6	117715-57-8	Skin Sens. 1	H317	GHS07 Wng	H317			
611-040-00-9	3-(5-acetylamino-4-(4-[4,6-bis(3-diethylaminopropylamino)-1,3,5-triazin-2-ylamino]phenylazo)-2-(2-methoxyethoxy)phenylazo)-6-amino-4-hydroxy-2-naphthalenesulfonic acid	407-670-7	115099-58-6	Aquatic Acute 1 Aquatic Chronic 1	H400 H410	GHS09 Wng	H410			

▼B

č. indexu	Medzinárodná identifikácia látok	č. v ES	č. CAS	Klasifikácia		Označovanie			Špecifické koncentračné limity, M-faktory	Poznámkas
				Kódy tried a kategórií nebezpečnosti	Kódy výstražných upozornení	Kódy piktogramov a výstražných slov	Kódy výstražných upozornení	Kódy ďalších výstražných upozornení		
611-041-00-4	2-[[4[[4,6-bis[[3-(diethylamino)propyl]amino]-1,3,5-triazine-2-yl]amino]phenyl]azo]-*N*-(2,3-dihydro-2-oxo-1*H*-benzimidazol-5-yl)-3-oxobutanamide	407-680-1	98809-11-1	Eye Dam. 1 Skin Sens. 1 Aquatic Chronic 2	H318 H317 H411	GHS05 GHS07 GHS09 Dgr	H318 H317 H411			
611-042-00-X	trisodium 5-amino-3-[5-(2-bromoacryloylamino)-2-sulfonatophenylazo]-4-hydroxy-6-(4-vinylsulfonylphenylazo)naphthalene-2,7-disulfonate	411-770-6	136213-71-3	Aquatic Chronic 3	H412	—	H412			
611-043-00-5	reaction mass of: trisodium *N*(1')-*N*(2):*N*(1''')-*N*(2'')-η-6-[2-amino-4-(or 6)-hydroxy-(or 4-amino-2-hydroxy)phenylazo]-6''-(1-carbaniloyl-2-hydroxyprop-1-enylazo)-5',5'''-disulfamoyl-3,3''-disulfonatobis(naphthalene-2,1'-azobenzene-1,2'-diolato-*O*(1),*O*(2'))-chromate; trisodium *N*(1')-*N*(2):*N*(1''')-*N*(2'')-η-6,6''-bis(1-carbaniloyl-2-hydroxyprop-1-enylazo)-5',5'''-disulfamoyl-3,3''-disulfonatobis(naphthalene-2,1'azobenzene-1,2'-diolato-*O*(1),*O*(2'))-chromate; trisodium *N*(1')-*N*(2):*N*(1''')-*N*(2'')-η-6,6''-bis[2-amino-4-(or 6)-hydroxy-(or 4-amino-2-hydroxy)phenylazo]5',5'''-disulfamoyl-3,3''-disulfonatobis(naphthalene-2,1'azobenzene-1,2'-diolato-*O*(1),*O*(2'))-chromate (2:1:1)	402-850-1	—	Eye Dam. 1 Aquatic Chronic 3	H318 H412	GHS05 Dgr	H318 H412			

▼B

č. indexu	Medzinárodná identifikácia látok	č. v ES	č. CAS	Klasifikácia		Označovanie			Špecifické koncentračné limity, M-faktory	Poznámkas
				Kódy tried a kategórií nebezpečnosti	Kódy výstražných upozornení	Kódy piktogramov a výstražných slov	Kódy výstražných upozornení	Kódy ďalších výstražných upozornení		

611-044-00-0	reaction mass of: *tert*-alkyl(C_{12}-C_{14})ammonium bis[1-[(2-hydroxy-5-nitrophenyl)azo]-2-naphthalenolato(2-)]-chromate(1-);
	tert-alkyl(C_{12}-C_{14})ammonium bis[1-[(2-hydroxy-4-nitrophenyl)azo]-2-naphthalenolato(2-)]-chromate(1-);
	tert-alkyl(C_{12}-C_{14})ammonium bis[1-[[5-(1,1-dimethylpropyl)-2-hydroxy-3-nitrophenyl]azo]-2-naphthalenolato(2-)]-chromate(1-);
	tert-alkyl(C_{12}-C_{14})ammonium [[1-[(2-hydroxy-5-nitrophenyl)azo]-2-naphthalenolato(2-)]-[1-[(2-hydroxy-5-nitrophenyl)azo]-2-naphthalenolato(2-)]]-chromate(1-);
	tert-alkyl(C_{12}-C_{14})ammonium [[1-[[5-(1,1-dimethylpropyl)-2-hydroxy-3-nitrophenyl]azo]-2-naphthalenolato(2-)]-[1-[(2-hydroxy-5-nitrophenyl)azo]-2-naphthalenolato(2-)]]-chromate(1-);
	tert-alkyl(C_{12}-C_{14})ammonium ((1-(4(or 5)-nitro-2-oxidophenylazo)-2-naphtholato)(1-(3-nitro-2-oxido-5-pentylphenylazo)-2-naphtholato))chromate(1-)
		403-720-7	117527-94-3	Aquatic Chronic 2	H411	GHS09	H411			

▼B

č. indexu	Medzinárodná identifikácia látok	č. v ES	č. CAS	Klasifikácia		Označovanie			Špecifické koncentračné limity, M-faktory	Poznámkas
				Kódy tried a kategórií nebezpečnosti	Kódy výstražných upozornení	Kódy piktogramov a výstražných slov	Kódy výstražných upozornení	Kódy ďalších výstražných upozornení		
611-045-00-6	2-[4-[*N*-(4-acetoxybutyl)-*N*-ethyl]amino-2-methylphenylazo]-3-acetyl-5-nitrothiophene	404-830-8	—	Aquatic Chronic 4	H413	—	H413			
611-046-00-1	4,4'-diamino-2-methylazobenzene	407-590-2	43151-99-1	Acute Tox. 3 * STOT Rep. 2 * Skin Sens. 1 Aquatic Acute 1 Aquatic Chronic 1	H301 H373 ** H317 H400 H410	GHS06 GHS08 GHS09 Dgr	H301 H373 ** H317 H410			
611-047-00-7	reaction mass of: 2-[[4-[*N*-ethyl-*N*-(2-acetoxyethyl)amino]phenyl]azo]-5,6-dichlorobenzothiazole; 2-[[4-[*N*-ethyl-*N*-(2-acetoxyethyl)amino]phenyl]azo]-6,7-dichlorobenzothiazole (1:1)	407-890-3	111381-11-4	Aquatic Chronic 4	H413	—	H413			
611-048-00-2	reaction mass of: 2-[[4-[bis(2-acetoxyethyl)amino]phenyl]azo]-5,6-dichlorobenzothiazole; 2-[[4-[bis(2-acetoxyethyl)amino]phenyl]azo]-6,7-dichlorobenzothiazole (1:1)	407-900-6	111381-12-5	Aquatic Chronic 4	H413	—	H413			
611-049-00-8	reaction mass of 7-[4-(3-diethylaminopropylamino)-6-(3-diethylammoniopropylamino)-1,3,5-triazin-2-ylamino]-4-hydroxy-3-(4-phenylazophenylazo)-naphthalene-2-sulfonate, acetic acid, lactic acid (2:1:1)	408-000-6	118658-98-3	STOT Rep. 2 * Skin Sens. 1 Aquatic Chronic 3	H373 ** H317 H412	GHS08 Wng	H373 ** H317 H412			

▼M1

č. indexu	Medzinárodná identifikácia látok	č. v ES	č. CAS	Klasifikácia		Označovanie			Špecifické koncentračné limity, M-faktory	Poznámkas
				Kódy tried a kategórií nebezpečnosti	Kódy výstražných upozornení	Kódy piktogramov a výstražných slov	Kódy výstražných upozornení	Kódy ďalších výstražných upozornení		
611-050-00-3	reaction mass of: pentasodium 7-amino-3-[[4-[[4-[[4-[[4-[(6-amino-1-hydroxy-3-sulfonato-2-naphthyl)azo]-7-sulfonato-1-naphthyl]azo]phenyl]amino]-3-sulfonatophenyl]azo]-6-sulfonato-1-naphthyl]azo]-4-hydroxy-naphthalen-2-sulfonate; pentasodium 7-amino-8-[4-[4-[4-[4-(2-amino-5-hydroxy-7-sulfonato-naphthalen-1-ylazo)-7-sulfonatonaphthalen-1-ylazo]-phenylamino]-3-sulfonato-phenylazo]-6-sulfonato-naphthalen-1-ylazo]-4-hydroxy-naphthalene-2-sulfonate; pentasodium 7-amino-8-[4-[4-[4-[4-(6-amino-1-hydroxy-3-sulfonato-naphthalen-1-ylazo)-7-sulfonatonaphthalen-1-ylazo]-phenylamino]-3-sulfonato-phenylazo]-6-sulfonato-naphthalen-1-ylazo]-4-hydroxy-naphthalene-2-sulfonate; tetrasodium 7-amino-4-hydroxy-3-[4-[4-[4-(4-hydroxy-7-sulfonato-naphthalen-1-ylazo)-2-sulfonato-phenylamino]phenylazo]-6-sulfonato-naphthalen-1-ylazo]naphthalene-2-sulfonate;	415-350-3	—	Eye Dam. 1 Aquatic Chronic 3	H318 H412	GHS05 Dgr	H318 H412				

▼M1

č. indexu	Medzinárodná identifikácia látok	č. v ES	č. CAS	Klasifikácia		Označovanie			Špecifické koncentračné limity, M-faktory	Poznámkas
				Kódy tried a kategórií nebezpečnosti	Kódy výstražných upozornení	Kódy piktogramov a výstražných slov	Kódy výstražných upozornení	Kódy ďalších výstražných upozornení		
	tetrasodium 7-amino-4-hydroxy-3-[4-[4-[4-(4-amino-7-sulfonatonaphthalen-1-ylazo)-2-sulfonatophenylamino]phenylazo]-6-sulfonato-naphthalen-1-ylazo]naphthalene-2-sulfonate									
▼B										
611-051-00-9	2-(4-(*N*-ethyl-*N*-(2-hydroxy)ethyl)amino-2-methylphenyl)azo-6-methoxy-3-methyl-benzothiazolium chloride	411-110-7	136213-74-6	Aquatic Acute 1 Aquatic Chronic 1	H400 H410	GHS09 Wng	H410			
611-052-00-4	monosodium aqua-[5-[[2,4-dihydroxy-5-[(2-hydroxy-3,5-dinitrophenyl)azo]phenyl]azo]-2-naphthalensulfonate], iron complex	400-720-9	—	Aquatic Chronic 3	H412	—	H412			
611-053-00-X	2,2'-azobis[2-methylpropionamidine] dihydrochloride	221-070-0	2997-92-4	Acute Tox. 4 * Skin Sens. 1	H302 H317	GHS07 Wng	H302 H317			
611-055-00-0	C.I. Disperse Yellow 3; *N*-[4-[(2-hydroxy-5-methylphenyl)azo]phenyl]acetamide	220-600-8	2832-40-8	Carc. 2 Skin Sens. 1	H351 H317	GHS08 GHS07 Wng	H351 H317			
611-056-00-6	C.I. Solvent Yellow 14; 1-phenylazo-2-naphthol	212-668-2	842-07-9	Carc. 2 Muta. 2 Skin Sens. 1 Aquatic Chronic 4	H351 H341 H317 H413	GHS08 GHS07 Wng	H351 H341 H317 H413			
611-057-00-1	6-hydroxy-1-(3-isopropoxypropyl)-4-methyl-2-oxo-5-[4-(phenylazo)phenylazo]-1,2-dihydro-3-pyridinecarbonitrile	400-340-3	85136-74-9	Carc. 1B Aquatic Chronic 4	H350 H413	GHS08 Wng	H350 H413			

▼B

č. indexu	Medzinárodná identifikácia látok	č. v ES	č. CAS	Klasifikácia		Označovanie			Špecifické koncentračné limity, M-faktory	Poznámkas
				Kódy tried a kategórií nebezpečnosti	Kódy výstražných upozornení	Kódy piktogramov a výstražných slov	Kódy výstražných upozornení	Kódy ďalších výstražných upozornení		
611-058-00-7	(6-(4-hydroxy-3-(2-methoxyphenylazo)-2-sulfonato-7-naphthylamino)-1,3,5-triazin-2,4-diyl)bis[(amino-1-methylethyl)ammonium] formate	402-060-7	108225-03-2	Carc. 1B Eye Dam. 1 Aquatic Chronic 2	H350 H318 H411	GHS08 GHS05 GHS09 Dgr	H350 H318 H411			
611-059-00-2	octasodium 2-(6-(4-chloro-6-(3-(*N*-methyl-*N*-(4-chloro-6-(3,5-disulfonato-2-naphthylazo)-1-hydroxy-6-naphthylamino)-1,3,5-triazin-2-yl)aminomethyl)phenylamino)-1,3,5-triazin-2-ylamino)-3,5-disulfonato-1-hydroxy-2-naphthylazo)naphthalene-1,5-disulfonate	412-960-1	148878-21-1	Eye Dam. 1 Skin Sens. 1 Aquatic Chronic 3	H318 H317 H412	GHS05 GHS07 Dgr	H318 H317 H412			
611-060-00-8	reaction mass of: sodium 5-[8-[4-[4-[4-[7-(3,5-dicarboxylatophenylazo)-8-hydroxy-3,6-disulfonatonaphthalen-1-ylamino]-6-hydroxy-1,3,5-triazin-2-yl]-2,5-dimethylpiperazin-1-yl]-6-hydroxy-1,3,5-triazin-2-ylamino]-1-hydroxy-3,6-disulfonatonaphthalen-2-ylazo]-isophthalate; ammonium 5-[8-[4-[4-[4-[7-(3,5-dicarboxylatophenylazo)-8-hydroxy-3,6-disulfonatonaphthalen-1-ylamino]-6-hydroxy-1,3,5-triazin-2-yl]-2,5-dimethylpiperazin-1-yl]-6-hydroxy-1,3,5-triazin-2-ylamino]-1-hydroxy-3,6-disulfonatonaphthalen-2-ylazo]-isophthalate;	413-180-4	187285-15-0	Eye Dam. 1	H318	GHS05 Dgr	H318			

▼B

č. indexu	Medzinárodná identifikácia látok	č. v ES	č. CAS	Klasifikácia		Označovanie			Špecifické koncentračné limity, M-faktory	Poznámkas
				Kódy tried a kategórií nebezpečnosti	Kódy výstražných upozornení	Kódy piktogramov a výstražných slov	Kódy výstražných upozornení	Kódy ďalších výstražných upozornení		
	5-[8-[4-[4-[4-[7-(3,5-dicarboxylatophenylazo)-8-hydroxy-3,6-disulfonatonaphthalen-1-ylamino]-6-hydroxy-1,3,5-triazin-2-yl]-2,5-dimethylpiperazin-1-yl]-6-hydroxy-1,3,5-triazin-2-ylamino]-1-hydroxy-3,6-disulfonaphthalen-2-ylazo]-isophthalic acid									
611-061-00-3	disodium 5-[5-[4-(5-chloro-2,6-difluoropyrimidin-4-ylamino)benzamido]-2-sulfonatophenylazo]-1-ethyl-6-hydroxy-4-methyl-2-oxo-3-pyridylmethylsulfonate	412-530-3	—	Eye Dam. 1 Skin Sens. 1	H318 H317	GHS05 GHS07 Dgr	H318 H317			
611-062-00-9	octasodium 2-(8-(4-chloro-6-(3-((4-chloro-6-(3,6-disulfonato-2-(1,5-disulfonatonaphthalen-2-ylazo)-1-hydroxynaphthalen-8-ylamino)-1,3,5-triazin-2-yl)aminomethyl)phenylamino)-1,3,5-triazin-2-ylamino)-3,6-disulfonato-1-hydroxynaphthalen-2-ylazo)naphthalene-1,5-disulfonate	413-550-5	—	Skin Irrit. 2 Eye Dam. 1	H315 H318	GHS05 Dgr	H315 H318			
611-063-00-4	trisodium [4'-(8-acetylamino-3,6-disulfonato-2-naphthylazo)-4''-(6-benzoylamino-3-sulfonato-2-naphthylazo)-biphenyl-1,3',3'',1'''-tetraolato-*O*,*O*',*O*'',*O*''']copper(II)	413-590-3	164058-22-4	Carc. 1B	H350	GHS08 Dgr	H350			

▼B

č. indexu	Medzinárodná identifikácia látok	č. v ES	č. CAS	Klasifikácia		Označovanie			Špecifické koncentračné limity, M-faktory	Poznámkas
				Kódy tried a kategórií nebezpečnosti	Kódy výstražných upozornení	Kódy piktogramov a výstražných slov	Kódy výstražných upozornení	Kódy ďalších výstražných upozornení		
611-064-00-X	4-(3,4-dichlorophenylazo)-2,6-di-*sec*-butyl-phenol	410-600-8	124719-26-2	STOT Rep. 2 * Skin Irrit. 2 Aquatic Acute 1 Aquatic Chronic 1	H373 ** H315 H400 H410	GHS08 GHS07 GHS09 Wng	H373 ** H315 H410			
611-065-00-5	4-(4-nitrophenylazo)-2,6-di-*sec*-butyl-phenol	410-610-2	111850-24-9	STOT Rep. 2 * Eye Irrit. 2 Skin Irrit. 2 Skin Sens. 1 Aquatic Acute 1 Aquatic Chronic 1	H373 ** H319 H315 H317 H400 H410	GHS08 GHS07 GHS09 Wng	H373 ** H319 H315 H317 H410			
611-066-00-0	tetrasodium 5-[4-chloro-6-(*N*-ethyl-anilino)-1,3,5-triazin-2-ylamino]-4-hydroxy-3-(1,5-disulfonatonaphthalen-2-ylazo)-naphthalene-2,7-disulfonate	411-540-5	130201-57-9	Eye Dam. 1 Skin Sens. 1 Aquatic Chronic 2	H318 H317 H411	GHS05 GHS07 GHS09 Dgr	H318 H317 H411			
▼M1 611-067-00-6	reaction mass of: bis(tris(2-(2-hydroxy(1-methyl)ethoxy)ethyl)ammonium) 7-anilino-4-hydroxy-3-(2-methoxy-5-methyl-4-(4-sulfonatophenylazo)phenylazo)naphthalene-2-sulfonate; bis(tris(2-(2-hydroxy(2-methyl)ethoxy)ethyl)ammonium) 7-anilino-4-hydroxy-3-(2-methoxy-5-methyl-4-(4-sulfonatophenylazo)phenylazo)naphthalene-2-sulfonate	406-910-8	—	Acute Tox. 4 * Aquatic Chronic 3	H302 H412	GHS07 Wng	H302 H412			

▼B

č. indexu	Medzinárodná identifikácia látok	č. v ES	č. CAS	Klasifikácia		Označovanie			Špecifické koncentračné limity, M-faktory	Poznámkas
				Kódy tried a kategórií nebezpečnosti	Kódy výstražných upozornení	Kódy piktogramov a výstražných slov	Kódy výstražných upozornení	Kódy ďalších výstražných upozornení		
611-068-00-1	tetrasodium 4-amino-3,6-bis(5-[4-chloro-6-(2-hydroxyethylamino)-1,3,5-triazin-2-ylamino]-2-sulfonatophenylazo)-5-hydroxynaphthalene-2,7-disulfonate	400-690-7	85665-98-1	Aquatic Chronic 2	H411	GHS09	H411			
611-069-00-7	*N*,*N*-di-[poly(oxyethylene)-co-poly(oxypropylene)]-4-[(3,5-dicyano-4-methyl-2-thienyl)azo)]-3-methylaniline	413-380-1	—	Aquatic Chronic 2	H411	GHS09	H411			
611-070-00-2	reaction mass of: disodium (6-(4-anisidino)-3-sulfonato-2-(3,5-dinitro-2-oxidophenylazo)-1-naphtholato)(1-(5-chloro-2-oxidophenylazo)-2-naphtholato)chromate(1-); trisodium bis(5-(4-anisidino)-3-sulfonato-2-(3,5-dinitro-2-oxidophenylazo)-1-naphtholato)chromate(1-)	405-665-4	—	Skin Sens. 1 Aquatic Acute 1 Aquatic Chronic 1	H317 H400 H410	GHS07 GHS09 Wng	H317 H410			
611-071-00-8	tris(tetramethylammonium) 5-hydroxy-1-(4-sulphonatophenyl)-4-(4-sulphonatophenylazo)pyrazole-3-carboxylate	406-073-9	131013-81-5	Acute Tox. 3 * Aquatic Chronic 3	H301 H412	GHS06 Dgr	H301 H412			
611-072-00-3	2,4-bis[2,2'-[2-(*N*,*N*-dimethylamino)ethyloxycarbonyl]phenylazo]-1,3-dihydroxybenzene, dihydrochloride	407-010-8	118208-02-9	Acute Tox. 4 * Eye Dam. 1 Aquatic Chronic 2	H302 H318 H411	GHS05 GHS07 GHS09 Dgr	H302 H318 H411			

▼B

č. indexu	Medzinárodná identifikácia látok	č. v ES	č. CAS	Klasifikácia		Označovanie			Špecifické koncentračné limity, M-faktory	Poznámkas
				Kódy tried a kategórií nebezpečnosti	Kódy výstražných upozornení	Kódy piktogramov a výstražných slov	Kódy výstražných upozornení	Kódy ďalších výstražných upozornení		
611-073-00-9	dimethyl 3,3'-(*N*-(4-(4-bromo-2,6-dicyanophenylazo)-3-hydroxyphenyl)imino)dipropionate	407-310-9	122630-55-1	Aquatic Chronic 4	H413	—	H413			
611-074-00-4	reaction mass of: sodium/potassium (3-(4-(5-(5-chloro-2,6-difluoropyrimidin-4-ylamino)-2-methoxy-3-sulfonatophenylazo)-2-oxidophenylazo)-2,5,7-trisulfonato-4-naphtholato)copper(II); sodium/potassium (3-(4-(5-(5-chloro-4,6-difluoropyrimidin-2-ylamino)-2-methoxy-3-sulfonatophenylazo)-2-oxidophenylazo)-2,5,7-trisulfonato-4-naphtholato)copper(II)	407-100-7	—	Skin Sens. 1	H317	GHS07 Wng	H317			
611-075-00-X	reaction mass of: tris(3,5,5-trimethylhexylammonium) 4-amino-3-(4-(4-(2-amino-4-hydroxyphenylazo)anilino)-3-sulfonatophenylazo)-5,6-dihydro-5-oxo-6-phenylhydrazononaphthalene-2,7-disulfonate; tris(3,5,5-trimethylhexylammonium) 4-amino-3-(4-(4-(4-amino-2-hydroxyphenylazo)anilino)-3-sulfonatophenylazo)-5,6-dihydro-5-oxo-6-phenylhydrazononaphthalene-2,7-disulfonate (2:1)	406-000-0	—	Eye Dam. 1 Aquatic Chronic 2	H318 H411	GHS05 GHS09 Dgr	H318 H411			

▼B

č. indexu	Medzinárodná identifikácia látok	č. v ES	č. CAS	Klasifikácia		Označovanie			Špecifické koncentračné limity, M-faktory	Poznámkas
				Kódy tried a kategórií nebezpečnosti	Kódy výstražných upozornení	Kódy piktogramov a výstražných slov	Kódy výstražných upozornení	Kódy ďalších výstražných upozornení		
611-076-00-5	3-(2,6-dichloro-4-nitrophenylazo)-1-methyl-2-phenylindole	406-280-4	117584-16-4	Aquatic Acute 1 Aquatic Chronic 1	H400 H410	GHS09 Wng	H410			
611-077-00-0	dilithium disodium (5,5'-diamino-(μ-4,4'-dihydroxy-1:2-κ-2,*O*4,*O*4',-3,3'-[3,3'-dihydroxy-1:2-κ-2-*O*3,*O*3'-biphenyl-4,4'-ylenebisazo-1:2-(*N*3,*N*4-η:*N*3',*N*4'-η)]-dinaphthalene-2,7-disulfonato(8)))dicuprate(2-)	407-230-4	126637-70-5	Acute Tox. 4 * Skin Sens. 1	H302 H317	GHS07 Wng	H302 H317			
611-078-00-6	(2,2'-(3,3'-dioxidobiphenyl-4,4'-diyldiazo)bis(6-(4-(3-(diethylamino)propylamino)-6-(3-(diethylammonio)propylamino)-1,3,5-triazin-2-ylamino)-3-sulfonato-1-naphtholato))dicopper(II) acetate lactate	407-240-9	159604-94-1	Skin Sens. 1 Aquatic Chronic 2	H317 H411	GHS07 GHS09 Wng	H317 H411			
611-079-00-1	disodium 7-[4-chloro-6-(*N*-ethyl-*o*-toluidino)-1,3,5-triazin-2-ylamino]-4-hydroxy-3-(4-methoxy-2-sulfonatophenylazo)-2-naphthalenesulfonate	410-390-8	147703-64-8	Eye Dam. 1	H318	GHS05 Dgr	H318			
611-080-00-7	sodium 3-(2-acetamido-4-(4-(2-hydroxybutoxy)phenylazo)phenylazo)benzenesulfonate	410-150-2	147703-65-9	Skin Sens. 1	H317	GHS07 Wng	H317			

▼B

č. indexu	Medzinárodná identifikácia látok	č. v ES	č. CAS	Klasifikácia		Označovanie			Špecifické koncentračné limity, M-faktory	Poznámkas
				Kódy tried a kategórií nebezpečnosti	Kódy výstražných upozornení	Kódy piktogramov a výstražných slov	Kódy výstražných upozornení	Kódy ďalších výstražných upozornení		
611-081-00-2	tetrasodium [7-(2,5-dihydroxy-K*O*2-7-sulfonato-6-[4-(2,5,6-trichloro-pyrimidin-4-ylamino)phenylazo]-(*N*1,*N*7-*N*)-1-naphthylazo)-8-hydroxy-K*O*8-naphthalene-1,3,5-trisulfonato(6-)]cuprate(II)	411-470-5	141048-13-7	Skin Sens. 1 Aquatic Chronic 3	H317 H412	GHS07 Wng	H317 H412			
611-082-00-8	reaction mass of: pentasodium bis(1-(3(or 5)-(4-anilino-3-sulfonatophenylazo)-4-hydroxy-2-oxidophenylazo)-6-nitro-4-sulfonato-2-naphtholato)ferrate(1-); pentasodium [(1-(3-(4-anilino-3-sulfonatophenylazo)-4-hydroxy-2-oxidophenylazo)-6-nitro-4-sulfonato-2-naphtholato)-(5-(4-anilino-3-sulfonatophenylazo)-4-hydroxy-2-oxidophenylazo)-6-nitro-4-sulfonato-2-naphtholato]ferrate(1-)	407-570-3	—	Aquatic Chronic 2	H411	GHS09	H411			
611-083-00-3	reaction mass of: 2-[*N*-ethyl-4-[(5,6-dichlorobenzothiazol-2-yl)azo]-*m*-toludino]ethyl acetate; 2-[*N*-ethyl-4-[(6,7-dichlorobenzothiazol-2-yl)azo]-*m*-toludino]ethyl acetate (1:1)	411-560-4	—	STOT Rep. 1 Skin Sens. 1 Aquatic Chronic 2	H372 ** H317 H411	GHS08 GHS07 GHS09 Dgr	H372 ** H317 H411			

▼B

č. indexu	Medzinárodná identifikácia látok	č. v ES	č. CAS	Klasifikácia		Označovanie			Špecifické koncentračné limity, M-faktory	Poznámkas
				Kódy tried a kategórií nebezpečnosti	Kódy výstražných upozornení	Kódy piktogramov a výstražných slov	Kódy výstražných upozornení	Kódy ďalších výstražných upozornení		
▼M1 —										
▼B 611-085-00-4	reaction mass of: 3-cyano-5-(2-cyano-4-nitro-phenylazo)-2-(2-hydroxy-ethylamino)-4-methyl-6-[3-(2-phenoxyethoxy)propylamino]pyridine; 3-cyano-5-(2-cyano-4-nitro-phenylazo)-6-(2-hydroxy-ethylamino)-4-methyl-2-[3-(2-phenoxyethoxy)propylamino]pyridine; 3-cyano-5-(2-cyano-4-nitro-phenylazo)-2-amino-4-methyl-6-[3-(3-hydroxypropoxy)propylamino]pyridine; 3-cyano-5-(2-cyano-4-nitro-phenylazo)-6-amino-4-methyl-2-[3-(3-methoxypropoxy)propylamino]pyridine	411-880-4	—	Skin Sens. 1 Aquatic Chronic 2	H317 H411	GHS07 GHS09 Wng	H317 H411			
611-086-00-X	monolithium 5-[[2,4-dihydroxy-5-[(2-hydroxy-3,5-dinitrophenyl)azo]phenyl]azo]-2-naphthalenesulfonate], iron complex, monohydrate	411-360-7	—	Aquatic Chronic 3	H412	—	H412			

▼B

č. indexu	Medzinárodná identifikácia látok	č. v ES	č. CAS	Klasifikácia		Označovanie			Špecifické koncentračné limity, M-faktory	Poznámkas
				Kódy tried a kategórií nebezpečnosti	Kódy výstražných upozornení	Kódy piktogramov a výstražných slov	Kódy výstražných upozornení	Kódy ďalších výstražných upozornení		
611-087-00-5	reaction mass of: 3-((5-cyano-1,6-dihydro-1,4-dimethyl-2-hydroxyl-6-oxo-3-pyridinyl)azo)-benzoyloxy-2-phenoxyethane; 3-((5-cyano-1,6-dihydro-1,4-dimethyl-2-hydroxy-6-oxo-3-pyridinyl)azo)-benzoyloxy-2-ethyloxy-2-(ethylphenol)	411-710-9	—	Aquatic Chronic 4	H413	—	H413			
611-088-00-0	reaction mass of: trilithium 4-amino-3-((4-((4-((2-amino-4-hydroxyphenyl)azo)phenyl)amino)-3-sulfophenyl)azo)-5-hydroxy-6-(phenylazo)naphthalene-2,7-disulfonate; trilithium 4-amino-3-((4-((4-((4-amino-2-hydroxyphenyl)azo)phenyl)amino)-3-sulfophenyl)azo)-5-hydroxy-6-(phenylazo)naphthalene-2,7-disulfonate	411-890-9	—	Acute Tox. 4 * Eye Dam. 1 Aquatic Chronic 3	H302 H318 H412	GHS05 GHS07 Dgr	H302 H318 H412			
611-089-00-6	2-((4-(ethyl-(2-hydroxyethyl)amino)-2-methylphenyl)azo)-6-methoxy-3-methylbenzothiazolium methylsulfate	411-100-2	136213-73-5	STOT Rep. 2 * Skin Sens. 1 Aquatic Acute 1 Aquatic Chronic 1	H373 ** H317 H400 H410	GHS08 GHS07 GHS09 Wng	H373 ** H317 H410			
611-090-00-1	2,5-dibutoxy-4-(morpholin-4-yl)benzenediazonium 4-methylbenzenesulfonate	413-290-2	93672-52-7	Self-react. C Acute Tox. 4 * Eye Dam. 1 Skin Sens. 1 Aquatic Chronic 3	H242 H302 H318 H317 H412	GHS02 GHS05 GHS07 Dgr	H242 H302 H318 H317 H412			T

▼B

č. indexu	Medzinárodná identifikácia látok	č. v ES	č. CAS	Klasifikácia		Označovanie			Špecifické koncentračné limity, M-faktory	Poznámkas
				Kódy tried a kategórií nebezpečnosti	Kódy výstražných upozornení	Kódy piktogramov a výstražných slov	Kódy výstražných upozornení	Kódy ďalších výstražných upozornení		
611-091-00-7	sodium (1,0-1,95)/lithium (0,05-1) 5-((5-((5-chloro-6-fluoropyrimidin-4-yl)amino)-2-sulfonatophenyl)azo)-1,2-dihydro-6-hydroxy-1,4-dimethyl-2-oxo-3-pyridinemethylsulfonate	413-470-0	134595-59-8	Skin Sens. 1	H317	GHS07 Wng	H317			
611-092-00-2	*tert*-(dodecyl/tetradecyl)-ammonium bis(3-(4-((5-(1,1-dimethylpropyl)-2-hydroxy-3-nitrophenyl)azo)-3-methyl-5-hydroxy-(1*H*)pyrazol-1-yl)benzenesulfonamidato)chromate	413-210-6	—	Aquatic Chronic 2	H411	GHS09	H411			
611-093-00-8	sodium 2-(4-(4-fluoro-6-(2-sulfo-ethylamino)-[1,3,5]triazin-2-ylamino)-2-ureido-phenylazo)-5-(4-sulfophenylazo)benzene-1-sulfonate	410-770-3	146177-84-6	Skin Sens. 1	H317	GHS07 Wng	H317			
611-094-00-3	reaction mass of: 2-[2-acetylamino-4-[*N*,*N*-bis[2-ethoxycarbonyloxy)ethyl]amino]phenylazo]-5,6-dichloro-1,3-benzothiazole; 2-[2-acetylamino-4-[*N*,*N*-bis[2-ethoxy-carbonyloxy)ethyl]amino]phenylazo]-6,7-dichloro-1,3-benzotriazole (1:1)	411-600-0	143145-93-1	Aquatic Chronic 4	H413	—	H413			

▼B

č. indexu	Medzinárodná identifikácia látok	č. v ES	č. CAS	Klasifikácia		Označovanie			Špecifické koncentračné limity, M-faktory	Poznámkas
				Kódy tried a kategórií nebezpečnosti	Kódy výstražných upozornení	Kódy piktogramov a výstražných slov	Kódy výstražných upozornení	Kódy ďalších výstražných upozornení		
611-095-00-9	hexasodium 1,1'-[(1-amino-8-hydroxy-3,6-disulfonate-2,7-naphthalenediyl)bis(azo(4-sulfonate-1,3-phenyl)imino[6-[(4-chloro-3-sulfonatophenyl)amino]-1,3,5-triazin-2,4-diyl]]]bis[3-carboxypyridinium] dihydroxide	412-240-7	89797-03-5	Aquatic Chronic 2	H411	GHS09	H411			
611-096-00-4	methyl *N*-[3-acetylamino)-4-(2-cyano-4-nitrophenylazo)phenyl]-*N*-[(1-methoxy)acetyl]glycinate	413-040-2	149850-30-6	Skin Sens. 1	H317	GHS07 Wng	H317			
611-097-00-X	reaction mass of iron complexes of: 1,3-dihydroxy-4-[(5-phenylaminosulfonyl)-2-hydroxyphenylazo]-*n*-(5-amino-sulfonyl-2-hydroxyphenylazo)benzene and: 1,3-dihydroxy-4-[(5-phenylaminosulfonyl)-2-hydroxyphenylazo]-*n*-[4-(4-nitro-2-sulfophenylamino)phenylazo]benzene (*n*=2,5,6)	414-150-3	—	Skin Sens. 1 Aquatic Chronic 2	H317 H411	GHS07 GHS09 Wng	H317 H411			
611-098-00-5	tetrakis(tetramethylammonium)3,3'-(6-(2-hydroxyethylamino)1,3,5-triazine-2,4-diylbisimino(2-methyl-4,1-phenyleneazo))bisnaphthalene-1,5-disulfonate	405-950-3	131013-83-7	Acute Tox. 3 * Aquatic Chronic 3	H301 H412	GHS06 Dgr	H301 H412			

▼B

č. indexu	Medzinárodná identifikácia látok	č. v ES	č. CAS	Klasifikácia		Označovanie			Špecifické koncentračné limity, M-faktory	Poznámkas
				Kódy tried a kategórií nebezpečnosti	Kódy výstražných upozornení	Kódy piktogramov a výstražných slov	Kódy výstražných upozornení	Kódy ďalších výstražných upozornení		
611-099-00-0	(methylenebis(4,1-phenylenazo(1-(3-(dimethylamino)propyl)-1,2-dihydro-6-hydroxy-4-methyl-2-oxopyridine-5,3-diyl)))-1,1'-dipyridinium dichloride dihydrochloride	401-500-5	118658-99-4	Carc. 1B Aquatic Chronic 2	H350 H411	GHS08 GHS09 Dgr	H350 H411			
611-100-00-4	potassium sodium 3,3'-(3(or4)-methyl-1,2-phenylenebis(imino(6-chloro)-1,3,5-triazine-4,2-diylimino(2-acetamido-5-methoxy)-4,1-phenylenazo)dinaphthalene-1,5-disulfonate	403-810-6	140876-13-7	Eye Dam. 1	H318	GHS05 Dgr	H318			
611-101-00-X	2'-(4-chloro-3-cyano-5-formyl-2-thienyl)azo-5'-diethylaminoacetanilide	405-200-5	104366-25-8	Skin Sens. 1	H317	GHS07 Wng	H317			
▼M1 611-102-00-5	reaction product of: C.I. Leuco Sulfur Black 1 and reaction mass of: disodium-4-{4-[8-amino-1-hydroxy-7-(4-sulfamoylphenylazo)-3,6-disulfonato-2-naphthylazo]phenylsulfonylamino}benzendiazoniumchlorid; disodium-4-{4-[2,6-dihydroxy-3-(8-hydroxy-3,6-disulfonato-1-naphthylazo)phenylazo]phenylsulfonylamino}benzen-diazoniumchlorid	424-500-7	—	Aquatic Chronic 3	H412	—	H412			

▼B

č. indexu	Medzinárodná identifikácia látok	č. v ES	č. CAS	Klasifikácia		Označovanie			Špecifické koncentračné limity, M-faktory	Poznámkas
				Kódy tried a kategórií nebezpečnosti	Kódy výstražných upozornení	Kódy piktogramov a výstražných slov	Kódy výstražných upozornení	Kódy ďalších výstražných upozornení		
611-103-00-0	trisodium (1-(3-carboxylato-2-oxido-5-sulfonatophenylazo)-5-hydroxy-7-sulfonatonaphthalen-2-amido)nickel(II)	407-110-1	—	Eye Dam. 1 Skin Sens. 1 Aquatic Chronic 2	H318 H317 H411	GHS05 GHS07 GHS09 Dgr	H318 H317 H411			

611-104-00-6	reaction mass of: trisodium (2,4(or 2,6 or 4,6)-bis(3,5-dinitro-2-oxidophenylazo)-5-hydroxyphenolato)(2(or 4or 6)-(3,5-dinitro-2-oxidophenylazo)-5-hydroxy-4(or 2or 6)-(4-(4-nitro-2-sulfonatoanilino)phenylazo)phenolato)ferrate(1-);
	trisodium bis(2,4(or 2,6 or 4,6)-bis(3,5-dinitro-2-oxidophenylazo)-5-hydroxyphenolato)ferrate(1-);
	trisodium (2,4(or 2,6 or 4,6)-bis(3,5-dinitro-2-oxidophenylazo)-5-hydroxyphenolato)(2(or 4 or 6)-(3,5-dinitro-2-oxidophenylazo)-5-hydroxy-4(or 2 or 6)-(4-nitro-2-sulfonatophenylazo)phenolato)ferrate(1-);
	trisodium (2,4(or 2,6 or 4,6)-bis(3,5-dinitro-2-oxidophenylazo)-5-hydroxyphenolato)(2(or 4 or 6)-(3,5-dinitro-2-oxidophenylazo)-5-hydroxy-4(or 2 or 6)-(3-sulfonatophenylazo)phenolato)ferrate(1-);
	disodium 3,3'-(2,4-dihydroxy-1,3(or 1,5 or 3,5)-phenylenediazo)dibenzenesulfonate
		406-870-1	—	Skin Sens. 1
				Aquatic Chronic 2
					H317
					H411
						GHS07
						GHS09
						Wng
							H317
							H411			

▼B

č. indexu	Medzinárodná identifikácia látok	č. v ES	č. CAS	Klasifikácia		Označovanie			Špecifické koncentračné limity, M-faktory	Poznámkas
				Kódy tried a kategórií nebezpečnosti	Kódy výstražných upozornení	Kódy piktogramov a výstražných slov	Kódy výstražných upozornení	Kódy ďalších výstražných upozornení		
611-105-00-1	sodium 4-(4-chloro-6-(*N*-ethylanilino)-1,3,5-triazin-2-ylamino)-2-(1-(2-chlorophenyl)-5-hydroxy-3-methyl-1*H*-pyrazol-4-ylazo)benzenesulfonate	407-800-2	136213-75-7	Skin Sens. 1 Aquatic Chronic 2	H317 H411	GHS07 GHS09 Wng	H317 H411			
611-106-00-7	hexasodium 4,4'-dihydroxy-3,3'-bis[2-sulfonato-4-(4-sulfonatophenylazo)phenylazo]-7,7'[*p*-phenylenebis[imino(6-chloro-1,3,5-triazine-4,2-diyl)imino]]dinaphthalene-2-sulfonate	410-180-6	157627-99-1	Eye Dam. 1	H318	GHS05 Dgr	H318			
611-107-00-2	potassium sodium 4-(4-chloro-6-(3,6-disulfonato-7-(5,8-disulfonato-naphthalen-2-ylazo)-8-hydroxy-naphthalen-1-ylamino)-1,3,5-triazin-2-ylamino)-5-hydroxy-6-(4-(2-sulfatoethanesulfonyl)-phenylazo)-naphthalene-1,7-disulfonate	412-490-7	—	Skin Sens. 1	H317	GHS07 Wng	H317			
611-108-00-8	disodium 5-((4-((4-chloro-3-sulfonatophenyl)azo)-1-naphthyl)azo)-8-(phenylamino)-1-naphthalenesulfonate	413-600-6	6527-62-4	Aquatic Chronic 3	H412	—	H412			
611-109-00-3	Reaction products of: copper(II) sulfate and tetrasodium 2,4-bis[6-(2-methoxy-5-sulfonatophenylazo)-5-hydroxy-7-sulfonato-2-naphthylamino]-6-(2-hydroxyethylamino)-1,3,5-triazine (2:1)	407-710-3	—	Aquatic Chronic 2	H411	GHS09	H411			

▼B

č. indexu	Medzinárodná identifikácia látok	č. v ES	č. CAS	Klasifikácia		Označovanie			Špecifické koncentračné limity, M-faktory	Poznámkas
				Kódy tried a kategórií nebezpečnosti	Kódy výstražných upozornení	Kódy piktogramov a výstražných slov	Kódy výstražných upozornení	Kódy ďalších výstražných upozornení		
611-110-00-9	tetra-sodium/lithium 4,4'-bis-(8-amino-3,6-disulfonato-1-naphthol-2-ylazo)-3-methylazobenzene	408-210-8	124605-82-9	Skin Sens. 1 Aquatic Chronic 2	H317 H411	GHS07 GHS09 Wng	H317 H411			
611-111-00-4	disodium 2-[[4-(2-chloroethylsulfonyl)phenyl]-[(2-hydroxy-5-sulfo-3-[3-[2-(2-(sulfooxy)ethylsulfonyl)ethylazo]-4-sulfobenzoato(3-)cuprate(1-)	414-230-8	—	Skin Sens. 1	H317	GHS07 Wng	H317			
611-112-00-X	tetrasodium 4-hydroxy-5-[4-[3-(2-sulfatoethanesulfonyl)phenylamino]-6-morpholin-4-yl-1,3,5-triazin-2-ylamino]-3-(1-sulfonatonaphthalen-2-ylazo)naphthalene-2,7-disulfonate	413-070-6	—	Skin Sens. 1	H317	GHS07 Wng	H317			
611-113-00-5	lithium sodium (2-(((5-((2,5-dichlorophenyl)azo)-2-hydroxyphenyl)methylene)amino)benzoato(2-))(2-((4,5-dihydro-3-methyl-5-oxo-1-phenyl-1*H*-pyrazol-4-yl)azo)-5-sulfobenzoato(3-)) chromate(2-)	414-280-0	149626-00-6	Aquatic Chronic 2	H411	GHS09	H411			
611-114-00-0	lithium sodium (4-((5-chloro-2-hydroxyphenyl)azo)-2,4-dihydro-5-methyl-3*H*-pyrazol-3-onato(2-))(3-((4,5-dihydro-3-methyl-1-(4-methylphenyl)-5-oxo-1*H*-pyrazol-4-yl)azo)-4-hydroxy-5-nitrobenzenesulfonato(3-)) chromate(2-)	414-250-7	149564-66-9	Acute Tox. 4 * Eye Dam. 1 Aquatic Chronic 3	H302 H318 H412	GHS05 GHS07 Dgr	H302 H318 H412			

▼B

č. indexu	Medzinárodná identifikácia látok	č. v ES	č. CAS	Klasifikácia		Označovanie			Špecifické koncentračné limity, M-faktory	Poznámkas
				Kódy tried a kategórií nebezpečnosti	Kódy výstražných upozornení	Kódy piktogramov a výstražných slov	Kódy výstražných upozornení	Kódy ďalších výstražných upozornení		
611-115-00-6	trilithium bis(4-((4-(diethylamino)-2-hydroxyphenyl)azo)-3-hydroxy-1-naphthalenesulfonato(3-))chromate(3-)	414-290-5	149564-65-8	Acute Tox. 4 * Aquatic Chronic 3	H302 H412	GHS07 Wng	H302 H412			
611-116-00-1	reaction mass of: trisodium 5-{4-chloro-6-[2-(2,6-dichloro-5-cyanopyrimidin-4-ylamino)-propylamino]-1,3,5-triazin-2-ylamino}-4-hydroxy-3-(1-sulfonatonaphthalene-2-ylazo)-naphthalene-2,7-disulfonate; trisodium 5-{4-chloro-6-[2-(2,6-dichloro-5-cyanopyrimidin-4-ylamino)-1-methyl-ethylamino]-1,3,5-triazin-2-ylamino}-4-hydroxy-3-(1-sulfonatonaphthalene-2-ylazo)-naphthalene-2,7-disulfonate; trisodium 5-{4-chloro-6-[2-(4,6-dichloro-5-cyanopyrimidin-2-ylamino)-propylamino]-1,3,5-triazin-2-ylamino}-4-hydroxy-3-(1-sulfonatonaphthalen-2-ylazo)-naphthalene-2,7-disulfonate; trisodium 5-{4-chloro-6-[2-(4,6-dichloro-5-cyanopyrimidin-2-ylamino)-1-methyl-ethylamino]-1,3,5-triazin-2-ylamino}-4-hydroxy-3-(1-sulfonatonaphthalen-2-ylazo)-naphthalene-2,7-disulfonate	414-620-8	—	Eye Dam. 1 Skin Sens. 1	H318 H317	GHS05 GHS07 Dgr	H318 H317			

▼B

č. indexu	Medzinárodná identifikácia látok	č. v ES	č. CAS	Klasifikácia		Označovanie			Špecifické koncentračné limity, M-faktory	Poznámkas
				Kódy tried a kategórií nebezpečnosti	Kódy výstražných upozornení	Kódy piktogramov a výstražných slov	Kódy výstražných upozornení	Kódy ďalších výstražných upozornení		
611-117-00-7	1,3-bis{6-fluoro-4-[1,5-disulfo-4-(3-aminocarbonyl-1-ethyl-6-hydroxy-4-methyl-pyrid-2-on-5-ylazo)-phenyl-2-ylamino]-1,3,5-triazin-2-ylamino}propane lithium-, sodium salt	415-100-3	149850-29-3	Skin Sens. 1	H317	GHS07 Wng	H317			
611-118-00-2	sodium 1,2-bis[4-[4-{4-(4-sulfophenylazo)-2-sulfophenylazo}-2-ureido-phenyl-amino]-6-fluoro-1,3,5-triazin-2-ylamino]-propane, sodium salt	413-990-8		Skin Sens. 1	H317	GHS07 Wng	H317			
611-119-00-8	tetrasodium 4-[4-chloro-6-(4-methyl-2-sulfophenylamino)-1,3,5-triazin-2-ylamino]-6-(4,5-dimethyl-2-sulfophenylazo)-5-hydroxynaphthalene-2,7-disulfonate	415-400-4	148878-22-2	Eye Dam. 1 Skin Sens. 1	H318 H317	GHS05 GHS07 Dgr	H318 H317			
611-120-00-3	5-{4-[5-amino-2-[4-(2-sulfoxyethylsulfonyl)phenylazo]-4-sulfophenylamino]-6-chloro-1,3,5-triazin-2-ylamino}-4-hydroxy-3-(1-sulfo-naphthalen-2-ylazo)-naphthalene-2,7-disulfonicacid sodium salt	418-340-7	157707-94-3	Eye Dam. 1 Aquatic Chronic 3	H318 H412	GHS05 Dgr	H318 H412			

▼B

č. indexu	Medzinárodná identifikácia látok	č. v ES	č. CAS	Klasifikácia		Označovanie			Špecifické koncentračné limity, M-faktory	Poznámkas
				Kódy tried a kategórií nebezpečnosti	Kódy výstražných upozornení	Kódy piktogramov a výstražných slov	Kódy výstražných upozornení	Kódy ďalších výstražných upozornení		
611-121-00-9	Main component 6 (isomer): asym. 1:2 Cr(III)-complex of: A: 3-hydroxy-4-(2-hydroxy-naphthalene-1-ylazo)naphthalene-1-sulfonic acid, Na-salt and B: 1-[2-hydroxy-5-(4-methoxy-phenylazo)phenylazo]naphthalene-2-ol; Main component 8 (isomer): asym. 1:2 Cr-complex of: A: 3-hydroxy-4-(2-hydroxy-naphthalene-1-ylazo)-naphthalene-1-sulfonic acid, Na-salt and B: 1-[2-hydroxy-5-(4-methoxy-phenylazo)-phenylazo]-naphthalene-2-ol	417-280-9	30785-74-1	Eye Dam. 1 Aquatic Acute 1 Aquatic Chronic 1	H318 H400 H410	GHS05 GHS09 Dgr	H318 H410			
611-122-00-4	hexasodium (di[*N*-(3-(4-[5-(5-amino-3-methyl-1-phenylpyrazol-4-yl-azo)-2,4-disulfo-anilino]-6-chloro-1,3,5-triazin-2-ylamino)phenyl)-sulfamoyl](disulfo)-phthalocyaninato)nickel	417-250-5	151436-99-6	Eye Dam. 1 Skin Sens. 1	H318 H317	GHS05 GHS07 Dgr	H318 H317			
611-123-00-X	3-(2,4-bis(4-((5-(4,6-bis(2-aminopropylamino)-1,3,5-triazin-2-ylamino)-4-hydroxy-2,7-disulfonaphthalen-3-yl)azo)phenylamino)-1,3,5-triazin-6-ylamino)propyldiethylammonium lactate	424-310-4	178452-66-9	Eye Dam. 1	H318	GHS05 Dgr	H318			

▼B

č. indexu	Medzinárodná identifikácia látok	č. v ES	č. CAS	Klasifikácia		Označovanie			Špecifické koncentračné limity, M-faktory	Poznámkas
				Kódy tried a kategórií nebezpečnosti	Kódy výstražných upozornení	Kódy piktogramov a výstražných slov	Kódy výstražných upozornení	Kódy ďalších výstražných upozornení		
611-124-00-5	reaction mass of: pentasodium 5-amino-3-(5-{4-chloro-6-[4-(2-sulfoxyethoxysulfonato)phenylamino]-1,3,5-triazin-2-ylamino}-2-sulfonatophenylazo)-6-[5-(2,3-dibromopropionylamino)-2-sulfonatophenylazo]-4-hydroxynaphthalene-2,7-disulfonate; pentasodium 5-amino-6-[5-(2-bromoacryloylamino)-2-sulfonatophenylazo]-3-(5-{4-chloro-6-[4-(2-sulfoxyethoxysulfonato)phenylamino]-1,3,5-triazin-2-ylamino}-2-sulfonatophenylazo)-4-hydroxynaphthalene-2,7-disulfonate; tetrasodium 5-amino-3-[5-{4-chloro-6-[4-(vinylsulfonyl)phenylamino]-1,3,5-triazin-2-ylamino}-2-sulfonatophenylazo]-6-[5-(2,3-dibromopropionylamino)-2-sulfonatophenylazo]-4-hydroxynaphthalene-2,7-disulfonate	424-320-9		Eye Dam. 1 Aquatic Chronic 2	H318 H411	GHS05 GHS09 Dgr	H318 H411			
611-125-00-0	reaction mass of: Disodium 6-[3-carboxy-4,5-dihydro-5-oxo-4-sulfonatophenyl)pyrazolin-4-yl-azo]-3-[2-oxido-4-(ethensulfonyl)-5-methoxyphenylazo]-4-oxidonaphthalene-2-sulfonate copper (II) complex;	423-940-7	—	Eye Dam. 1 Aquatic Chronic 2	H318 H411	GHS05 GHS09 Dgr	H318 H411			

▼B

č. indexu	Medzinárodná identifikácia látok	č. v ES	č. CAS	Klasifikácia		Označovanie			Špecifické koncentračné limity, M-faktory	Poznámkas
				Kódy tried a kategórií nebezpečnosti	Kódy výstražných upozornení	Kódy piktogramov a výstražných slov	Kódy výstražných upozornení	Kódy ďalších výstražných upozornení		
	Disodium 6-[3-carboxy-4,5-dihydro-5-oxo-4-sulfonatophenyl)pyrazolin-4-yl-azo]-3-[2-oxido-4-(2-hydroxyethylsulfonyl)-5-methoxyphenylazo]-4-oxidonaphthalene-2-sulfonate copper (II) complex									
611-126-00-6	2,6-bis-(2-(4-(4-amino-phenylamino)-phenylazo)-1,3-dimethyl-3*H*-imidazolium)-4-dimethylamino-1,3,5-triazine, dichloride	424-120-1	174514-06-8	Eye Dam. 1 Aquatic Acute 1 Aquatic Chronic 1	H318 H400 H410	GHS05 GHS09 Dgr	H318 H410			
611-127-00-1	pentasodium 4-amino-6-(5-(4-(2-ethyl-phenylamino)-6-(2-sulfatoethanesulfonyl)-1,3,5-triazin-2-ylamino)-2-sulfonatophenylazo)-5-hydroxy-3-(4-(2-sulfatoethanesulfonyl)phenylazo)naphthalene-2,7-disulfonate	423-790-2	—	Eye Dam. 1 Skin Sens. 1 Aquatic Chronic 3	H318 H317 H412	GHS05 GHS07 Dgr	H318 H317 H412			G
611-128-00-7	*N*,*N*'-bis{6-chloro-4-[6-(4-vinylsulfonylphenylazo)-2,7-disulfonicacid-5-hydroxynapht-4-ylamino]-1,3,5-triazin-2-yl}-*N*-(2-hydroxyethyl)ethane-1,2-diamine, sodium salt	419-500-9	171599-85-2	Eye Dam. 1 Skin Sens. 1	H318 H317	GHS05 GHS07 Dgr	H318 H317			

▼B

č. indexu	Medzinárodná identifikácia látok	č. v ES	č. CAS	Klasifikácia		Označovanie			Špecifické koncentračné limity, M-faktory	Poznámkas
				Kódy tried a kategórií nebezpečnosti	Kódy výstražných upozornení	Kódy piktogramov a výstražných slov	Kódy výstražných upozornení	Kódy ďalších výstražných upozornení		
611-129-00-2	reaction mass of: 5-[(4-[(7-amino-1-hydroxy-3-sulfo-2-naphthyl)azo]-2,5-diethoxyphenyl)azo]-2-[(3-phosphonophenyl)azo]benzoic acid; 5-[(4-[(7-amino-1-hydroxy-3-sulfo-2-naphthyl)azo]-2,5-diethoxyphenyl)azo]-3-[(3-phosphonophenyl)azo]benzoic acid	418-230-9	163879-69-4	Expl. 1.3 **** Repr. 2 STOT Rep. 2 * Skin Sens. 1 Aquatic Chronic 2	H203 H361f *** H373 ** H317 H411	GHS01 GHS08 GHS07 GHS09 Dgr	H203 H361f *** H373 ** H317 H411			
▼M1 611-130-00-8	tetra-ammonium 2-[6-[7-(2-carboxylato-phenylazo)-8-hydroxy-3,6-disulfonato-1-naphthylamino]-4-hydroxy-1,3,5-triazin-2-ylamino]benzoate	418-520-5	183130-96-3	Eye Irrit. 2 Aquatic Chronic 3	H319 H412	GHS07 Wng	H319 H412			
▼B 611-131-00-3	2-[2-hydroxy-3-(2-chlorophenyl)carbamoyl-1-naphthylazo]-7-[2-hydroxy-3-(3-methylphenyl)carbamoyl-1-naphthylazo]fluoren-9-one	420-580-2	151798-26-4	Repr. 1B Aquatic Chronic 4	H360D *** H413	GHS08 Dgr	H360D *** H413			
611-132-00-9	pentasodium bis{7-[4-(1-butyl-5-cyano-1,2-dihydro-2-hydroxy-4-methyl-6-oxo-3-pyridylazo)phenylsulfonylamino]-5'-nitro-3,3'-disulfonatonaphthalene-2-azobenzene-1,2'-diolato} chromate (III)	419-210-2	178452-71-6	Eye Dam. 1 Aquatic Chronic 3	H318 H412	GHS05 Dgr	H318 H412			

▼B

č. indexu	Medzinárodná identifikácia látok	č. v ES	č. CAS	Klasifikácia		Označovanie			Špecifické koncentračné limity, M-faktory	Poznámkas
				Kódy tried a kategórií nebezpečnosti	Kódy výstražných upozornení	Kódy piktogramov a výstražných slov	Kódy výstražných upozornení	Kódy ďalších výstražných upozornení		
611-133-00-4	Product by process iron complex of azo dyestuffs obtained by coupling a mixture of diazotized 2-amino-1-hydroxybenzene-4-sulfanilide and 2-amino-1-hydroxybenzene-4-sulfonamide with resorcin, the obtained mixture being subsequently submitted to a second coupling reaction with a mixture of diazotized 3-aminobenzene-1-sulfonic acid (metanilic acid) and 4'-amino-4-nitro-1,1'-diphenylamine-2-sulfonic acid and metallization with ferric chloride, sodium salt	419-260-5	—	Eye Dam. 1 Aquatic Chronic 2	H318 H411	GHS05 GHS09 Dgr	H318 H411			
611-134-00-X	trisodium 2-{α[2-hydroxy-3-[4-chloro-6-[4-(2,3-dibromopropionylamino)-2-sulfonatophenylamino]-1,3,5-triazin-2-ylamino]-5-sulfonatophenylazo]-benzylidenehydrazino}-4-sulfonatobenzoate, copper complex	423-770-3	—	Eye Dam. 1 Aquatic Chronic 2	H318 H411	GHS05 GHS09 Dgr	H318 H411			
611-135-00-5	Reaction product of: 2-[[4-amino-2-ureidophenylazo]-5-[(2-(sulfooxy)ethyl)sulfonyl]]benzenesulfonic acid with 2,4,6-trifluoropyrimidine and partial hydrolysis to the corresponding vinylsulfonyl derivative, mixed potassium/sodium salt	424-250-9	—	Eye Dam. 1 Aquatic Chronic 3	H318 H412	GHS05 Dgr	H318 H412			

▼B

č. indexu	Medzinárodná identifikácia látok	č. v ES	č. CAS	Klasifikácia		Označovanie			Špecifické koncentračné limity, M-faktory	Poznámkas
				Kódy tried a kategórií nebezpečnosti	Kódy výstražných upozornení	Kódy piktogramov a výstražných slov	Kódy výstražných upozornení	Kódy ďalších výstražných upozornení		
611-136-00-0	2-{4-(2-ammoniopropylamino)-6-[4-hydroxy-3-(5-methyl-2-methoxy-4-sulfamoylphenylazo)-2-sulfonatonaphth-7-ylamino]-1,3,5-triazin-2-ylamino}-2-aminopropyl formate	424-260-3	—	Repr. 2 Eye Dam. 1 Aquatic Chronic 2	H361f *** H318 H411	GHS05 GHS08 GHS09 Dgr	H361f *** H318 H411			
611-137-00-6	6-*tert*-butyl-7-chloro-3-tridecyl-7,7a-dihydro-1*H*-pyrazolo[5,1-c]-1,2,4-triazole	419-870-1	159038-16-1	Aquatic Chronic 4	H413	—	H413			
611-138-00-1	2-(4-aminophenyl)-6-*tert*-butyl-1*H*-pyrazolo[1,5-b][1,2,4]triazole	415-910-7	152828-25-6	Skin Sens. 1 Aquatic Chronic 2	H317 H411	GHS07 GHS09 Wng	H317 H411			
▼M1 611-139-00-7	reaction product of: C.I. Leuco Sulfur Black 1 with (3-chloro-2-hydroxypropyl)trimethylammonium chloride	424-510-1	—	Eye Dam. 1 Aquatic Chronic 2	H318 H411	GHS05 GHS09 Dgr	H318 H411			
▼B 611-140-00-2	azafenidin (ISO) 2-(2,4-dichloro-5-prop-2-ynyloxyphenyl)-5,6,7,8-tetrahydro-1,2,4-triazolo[4,3-a]pyridin-3(2*H*)-one	—	68049-83-2	Repr. 1B STOT Rep. 2 * Aquatic Acute 1 Aquatic Chronic 1	H360Df H373 ** H400 H410	GHS08 GHS09 Dgr	H360Df H373 ** H410		M=1000	
▼M1 611-141-00-8	5-(4-[4-[4-(3,5-dicarboxyphenyl-azo)phenylamino]-6-morpholin-4-yl-1,3,5-triazin-2-ylamino]phenylazo)isophthalic acid, mixed monosodium and diammonium salt	414-410-6	—	Eye Dam. 1 Skin Sens. 1	H318 H317	GHS05 GHS07 Dgr	H318 H317			

▼M1

č. indexu	Medzinárodná identifikácia látok	č. v ES	č. CAS	Klasifikácia		Označovanie			Špecifické koncentračné limity, M-faktory	Poznámkas
				Kódy tried a kategórií nebezpečnosti	Kódy výstražných upozornení	Kódy piktogramov a výstražných slov	Kódy výstražných upozornení	Kódy ďalších výstražných upozornení		
611-142-00-3	product-by-process definition polyazodyestuff obtained by coupling 4-[4-(1-amino-8-hydroxy-3,6-disulfo-2-naphthylazo)phenylsulfonylamino]benzenediazonium with reaction mass of 4-carboxybenzenediazonium and diphenylamine-3-sulfo-4,4'-bisdiazonium, and further coupling of the obtained compounds with reaction mass of naphth-2-ol and 3-aminophenol, sodium salts; sodium chloride	425-740-5	—	Eye Dam. 1 Aquatic Chronic 3	H318 H412	GHS05 Dgr	H318 H412			
611-143-00-9	reaction mass of: trisodium 2-(2-[α-(2-carboxylato-κ-*O*-4-sulfonatophenylazo)benzylidene]hydrazino-κ-*N*')-6-(2,6-difluoropyrimidin-4-ylamino)-4-sulfonatophenolatocuprate (II); trisodium 2-(2-[α-(2-carboxylato-κ-*O*-4-sulfonatophenylazo)benzylidene]hydrazino-κ-*N*')-6-(4,6-difluoropyrimidin-2-ylamino)-4-sulfonatophenolatocuprate (II)	428-260-4	—	Eye Dam. 1	H318	GHS05 Dgr	H318			

▼M1

č. indexu	Medzinárodná identifikácia látok	č. v ES	č. CAS	Klasifikácia		Označovanie			Špecifické koncentračné limity, M-faktory	Poznámkas
				Kódy tried a kategórií nebezpečnosti	Kódy výstražných upozornení	Kódy piktogramov a výstražných slov	Kódy výstražných upozornení	Kódy ďalších výstražných upozornení		
611-144-00-4	reaction mass of: 7-amino-3,8-bis-[4-(2-sulfoxyethylsulfonyl)phenylazo]-4-hydroxynaphthalene-2-sulfonic acid, Na/K salt; 7-amino-3-[4-(2-sulfoxyethylsulfonyl)phenylazo]-4-hydroxy-8-[4-(2-sulfoxyethylsulfonyl)-2-sulfophenylazo]naphthalene-2-sulfonic acid, Na/K salt; 7-amino-8-[4-(2-sulfoxyethylsulfonyl)-phenylazo]-4-hydroxy-3-[4-(2-sulfoxyethylsulfonyl)-2-sulfophenylazo]naphthalene-2-sulfonic acid, Na/K salt; 7-amino-3,8-bis-[4-(2-sulfoxyethylsulfonyl)-2-sulfophenylazo]-4-hydroxynaphthalene-2-sulfonic acid, Na/K salt	429-070-4	214362-06-8	Eye Dam. 1	H318	GHS05 Dgr	H318			
611-145-00-X	reaction mass of: tetrasodium 3-(1,5-disulfonatonaphthalene-2-ylazo)-4-hydroxy-7-{4-chloro-6-[4-(2-sulfoxyethylsulfonyl)phenylamino]-1,3,5-triazine-2-ylamino}naphthalene-2-sulfonate; 3-(2,5-disulfophenylazo)-4-hydroxy-7-{4-chloro-6-[4-(2-sulfoxyethylsulfonyl)phenylamino]-1,3,5-triazine-2-ylamino}naphthalene-2-sulfonic acid, sodium salt	429-440-5	—	Eye Dam. 1	H318	GHS05 Dgr	H318			

▼M1

č. indexu	Medzinárodná identifikácia látok	č. v ES	č. CAS	Klasifikácia		Označovanie			Špecifické koncentračné limity, M-faktory	Poznámkas
				Kódy tried a kategórií nebezpečnosti	Kódy výstražných upozornení	Kódy piktogramov a výstražných slov	Kódy výstražných upozornení	Kódy ďalších výstražných upozornení		
611-146-00-5	reaction mass of: pentasodium 3-(4-(4-(7-(2,4-diamino-5-sulfonato-3-(4-sulfonatophenylazo)phenylazo)-1-hydroxy-3-sulfonatonaphthalen-2-ylazo)-2-sulfonatophenylamino)phenylazo)-4-hydroxy-6-(2-oxo-1-phenylcarbamoylpropylazo)naphthalene-2-sulfonate; pentasodium 6-((2,4-diamino-5-sulfonatophenyl)azo)-3-((4-((4-((7-((2,4-diamino-5-sulfonatophenyl)azo)-1-hydroxy-3-sulfonatonaphthalen-2-yl)azo)phenyl)amino)-2-sulfonatophenyl)azo)-4-hydroxynaphthalene-2-sulfonate; pentasodium 6-((2,4-diamino-5-sulfonato-3-((4-sulfonatophenyl)azo)phenyl)azo)-3-((4-((4-((1,7-dihydroxy-3-sulfonatonaphthalen-2-yl)azo)-2-sulfonatophenyl)amino)phenyl)azo)-4-hydroxynaphthalene-2-sulfonate; hexasodium 6-((2,4-diamino-5-sulfonatophenyl)azo)-3-((4-((4-((7-((2,4-diamino-5-sulfonato-3-((4-sulfonatophenyl)azo)phenyl)azo)-1-hydroxy-3-sulfonatonaphthalen-2-yl)azo)-2-sulfonatophenyl)amino)phenyl)azo)-4-hydroxynaphthalene-2-sulfonate	430-070-1	—	Aquatic Chronic 2	H411	GHS09	H411			

▼M1

č. indexu	Medzinárodná identifikácia látok	č. v ES	č. CAS	Klasifikácia		Označovanie			Špecifické koncentračné limity, M-faktory	Poznámkas
				Kódy tried a kategórií nebezpečnosti	Kódy výstražných upozornení	Kódy piktogramov a výstražných slov	Kódy výstražných upozornení	Kódy ďalších výstražných upozornení		
611-147-00-0	sodium, potassium, lithium 5-amino-3,6-bis(5-(4-chloro-6-(methyl-(2-methylaminoacetyl)amino)-1,3,5-triazin-2-ylamino)-2-sulfonatophenylazo)-4-hydroxynaphthalene-2,7-disulfonate	430-090-0	205764-96-1	Eye Dam. 1 Skin Sens. 1	H318 H317	GHS05 GHS07 Dgr	H318 H317			
611-148-00-6	reaction mass of: 2-(3-(2,6-dichloro-4-nitrophenylazo)carbazol-9-yl)ethanol; 2-(2-(3-(2,6-dichloro-4-nitrophenylazo)-carbazol-9-yl)-ethoxy)ethanol; 3-(2,6-dichloro-4-nitrophenylazo)carbazol	429-590-1	—	Skin Sens. 1 Aquatic Acute 1 Aquatic Chronic 1	H317 H400 H410	GHS07 GHS09 Wng	H317 H410			
611-149-00-1	2-(2-chloroacetoxy)ethyl 3-((4-(2,5-dichloro-4-fluorosulfonylphenylazo)-3-methylphenyl)ethylamino)propionate	427-570-7	193486-83-8	Aquatic Chronic 2	H411	GHS09	H411			
611-150-00-7	tetralithium 2-[6-[7-[2-(carboxylato)phenylazo]-8-hydroxy-3,6-disulfonato-1-naphthylamino]-4-hydroxy-1,3,5-triazine-2-ylamino]benzoate	440-460-3	—	Eye Irrit. 2 Aquatic Chronic 3	H319 H412	GHS07 Wng	H319 H412			

▼M1

č. indexu	Medzinárodná identifikácia látok	č. v ES	č. CAS	Klasifikácia		Označovanie			Špecifické koncentračné limity, M-faktory	Poznámkas
				Kódy tried a kategórií nebezpečnosti	Kódy výstražných upozornení	Kódy piktogramov a výstražných slov	Kódy výstražných upozornení	Kódy ďalších výstražných upozornení		
611-151-00-2	chrysoidine; 4-(phenylazo)benzene-1,3-diamine	207-803-7	495-54-5	Muta. 2 Acute Tox. 4 * Skin Irrit. 2 Aquatic Acute 1 Aquatic Chronic 1	H341 H302 H315 H400 H410	GHS08 GHS07 GHS09 Wng	H341 H302 H315 H410			
611-152-00-8	chrysoidine monohydrochloride; 4-phenylazophenylene-1,3-diamine monohydrochloride; [1] chrysoidine monoacetate; 4-(phenylazo)benzene-1,3-diamine monoacetate; [2] chrysoidine acetate; 4-(phenylazo)benzene-1,3-diamine acetate; [3] chrysoidine-*p*-dodecylbenzenesulfonate; dodecylbenzenesulfonic acid, compound with 4-(phenylazo)benzene-1,3-diamine (1:1); [4] chrysoidine dihydrochloride; 4-(phenylazo)benzene-1,3-diamine dihydrochloride; [5] chrysoidine sulfate; bis[4-(phenylazo)benzene-1,3-diamine] sulfate [6]	208-545-8 [1] 278-290-5 [2] 279-116-0 [3] 264-409-8 [4] 281-549-5 [5] 282-432-1 [6]	532-82-1 [1] 75660-25-2 [2] 79234-33-6 [3] 63681-54-9 [4] 83968-67-6 [5] 84196-22-5 [6]	Muta. 2 Acute Tox. 4 * Skin Irrit. 2 Eye Dam. 1 Aquatic Acute 1 Aquatic Chronic 1	H341 H302 H315 H318 H400 H410	GHS05 GHS08 GHS07 GHS09 Dgr	H341 H302 H315 H318 H410			

▼M1

č. indexu	Medzinárodná identifikácia látok	č. v ES	č. CAS	Klasifikácia		Označovanie			Špecifické koncentračné limity, M-faktory	Poznámkas
				Kódy tried a kategórií nebezpečnosti	Kódy výstražných upozornení	Kódy piktogramov a výstražných slov	Kódy výstražných upozornení	Kódy ďalších výstražných upozornení		
611-153-00-3	chrysoidine C_{10-14}-alkyl derivatives; benzenesulfonic acid, mono-C_{10-14}-alkyl derivatives, compounds with 4-(phenylazo)-1,3-benzenediamine; [1] chrysoidine compound with dibutylnaphthalene sulfonic acid; dibutylnaphthalenesulfonic acid, compound with 4-(phenylazo)benzene-1,3-diamine (1:1) [2]	286-946-7 [1] 304-236-8 [2]	85407-90-5 [1] 94247-67-3 [2]	Muta. 2 Acute Tox. 4 * Skin Irrit. 2 Eye Dam. 1	H341 H302 H315 H318	GHS05 GHS08 GHS07 Dgr	H341 H302 H315 H318			
611-154-00-9	trisodium 5-benzamido-4-hydroxy-3-(4-methyl-2-sulfonatophenylazo)naphthalene-2,7-disulfonate	403-670-6	92408-46-3	Aquatic Chronic 3	H412	—	H412			
611-155-00-4	4,4'-oxybis(benzenesulfonylazide)	431-850-4	7456-68-0	Expl. 1.1**** STOT RE 2 * Aquatic Acute 1 Aquatic Chronic 1	H201 H373** H400 H410	GHS01 GHS08 GHS09 Dgr	H201 H373** H410			
611-156-00-X	triammonium 4-[4-[7-(4-carboxylatoanilino)-1-hydroxy-3-sulfonato-2-naphthylazo]-2,5-dimethoxyphenylazo]benzoate	432-270-4	221354-37-6	Repr. 2 STOT RE 2 * Aquatic Chronic 2	H361f*** H373** H411	GHS08 GHS09 Wng	H361f*** H373** H411			

▼M1

č. indexu	Medzinárodná identifikácia látok	č. v ES	č. CAS	Klasifikácia		Označovanie			Špecifické koncentračné limity, M-faktory	Poznámkas
				Kódy tried a kategórií nebezpečnosti	Kódy výstražných upozornení	Kódy piktogramov a výstražných slov	Kódy výstražných upozornení	Kódy ďalších výstražných upozornení		
611-157-00-5	benzenesulfonic acid, 3,3'-(methylenebis((dihydroxyphenylene)azo))bis-, potassium sodium salt; potassium sodium 3-[(*E*)-(6-{3,4-dihydroxy-2-[(*Z*)-(3-sulfonatophenyl)diazenyl]benzyl}-2,3-dihydroxyphenyl)diazenyl]benzenesulfonate	432-590-4	243869-48-9	Eye Irrit. 2 Aquatic Chronic 3	H319 H412	GHS07 Wng	H319 H412			
611-158-00-0	reaction product of: 2,3,4,2',3',4'-hexahydroxy-5,5'-diacethyl-diphenylmethane and 6-diazo-5,6-dihydro-5-oxo-1-naphthalenesulfonylchloride and 3-diazo-3,4-dihydro-6-methoxy-4-oxo-1-naphthalenesulfonyl-chloride	421-520-8	—	**** Aquatic Chronic 4	**** H413	****	**** H413			
611-159-00-6	disodium 4-amino-6-((4-((4-(2,4-diaminophenyl)azo)phenylsulfamoyl)phenyl)azo)-5-hydroxy-3-((4-nitrophenyl)azo)naphthalene-2,7-disulfonate	421-880-6	—	Eye Dam. 1 Aquatic Chronic 3	H318 H412	GHS05 Dgr	H318 H412			
611-160-00-1	reaction mass of: 1,1,1-tris(phenyl-4'-(3"-diazo-3",4"-dihydro-4"-oxo-naphthalene-1"-sulfonato)ethane;	422-760-6	—	**** Aquatic Chronic 4	**** H413	****	**** H413			

▼M1

č. indexu	Medzinárodná identifikácia látok	č. v ES	č. CAS	Klasifikácia		Označovanie			Špecifické koncentračné limity, M-faktory	Poznámkas
				Kódy tried a kategórií nebezpečnosti	Kódy výstražných upozornení	Kódy piktogramov a výstražných slov	Kódy výstražných upozornení	Kódy ďalších výstražných upozornení		
	1,1,1-tris(phenyl-4'-(6"-diazo-5",6"-dihydro-5"-oxo-naphthalene-1"-sulfonato)ethane; reaction product of 1,1,1-tris(*p*-hydroxyphenyl)ethane with 6-diazo-5,6-dihydro-5-oxo-1-naphthylsulfonylchloride and 3-diazo-3,4-dihydro-4-oxo-1-naphthylsulfonylchloride (2:1); reaction product of 1,1,1-tris(*p*-hydroxyphenyl)ethane with 6-diazo-5,6-dihydro-5-oxo-1-naphthylsulfonylchloride and 3-diazo-3,4-dihydro-4-oxo-1-naphthylsulfonylchloride (1:2)									
611-161-00-7	trisodium [1,2'-(2-(8-amino-3,5-disulfonatonaphthalene)azo)-(4'-nitrobenzene)diolato-*O,O,N*][(*Z*)-2,2-((phenylcarbamoylprop-1'-enyl)azo)-5-sulfamoylbenzene)diolato-*O,O,N*]chromate(III)	423-100-1	—	Eye Dam. 1	H318	GHS05 Dgr	H318			
611-162-00-2	2,4-bis(((2-(dimethylammonio)ethyloxy)carbonyl)phen-2-ylazo)benzene-1,3-diolbis(methanesulfonate)	429-600-4	—	Acute Tox. 4 * Eye Dam. 1 Aquatic Chronic 2	H302 H318 H411	GHS05 GHS07 GHS09 Dgr	H302 H318 H411			

▼M1

č. indexu	Medzinárodná identifikácia látok	č. v ES	č. CAS	Klasifikácia		Označovanie			Špecifické koncentračné limity, M-faktory	Poznámkas
				Kódy tried a kategórií nebezpečnosti	Kódy výstražných upozornení	Kódy piktogramov a výstražných slov	Kódy výstražných upozornení	Kódy ďalších výstražných upozornení		
611-163-00-8	2,4-bis(((2-(dimethylammonio)ethyloxy)carbonyl)phen-2-ylazo)benzene-1,3-diol sulfate	429-610-9	—	Acute Tox. 4 * Eye Dam. 1 Aquatic Chronic 2	H302 H318 H411	GHS05 GHS07 GHS09 Dgr	H302 H318 H411			
▼M5 611-164-00-3	reaction mass of: 2,2'-dimethyl-2,2'-azobutanenitrile; 2-methylpentanenitrile-2-azo-2'-(2'-methylpropanenitrile); 2,2'-dimethyl-2,2'-azoheptanenitrile; 2-methylheptanenitrile-2-azo-2'-(2'-methylpropanenitrile); 2-methylheptanenitrile-2-azo-2'-(2'-methylbutanenitrile)	429-710-2	—	Self-react. D Acute Tox. 4 * Aquatic Chronic 2	H242 H302 H411	GHS02 GHS07 GHS09 Dgr	H242 H302 H411			
▼M1 611-165-00-9	reaction mass of: tetrasodium 4-amino-6-(5-(2,6-difluoropyrimidin-4-ylamino)-2-sulfonatophenylazo)-5-hydroxy-3-(4-(sulfatoethylsulfonyl)phenylazo)naphthalene-2,7-disulfonate; tetrasodium 4-amino-6-(5-(4,6-difluoropyrimidin-2-ylamino)-2-sulfonatophenylazo)-5-hydroxy-3-(4-(2-sulfatoethylsulfonyl)phenylazo)naphthalene-2,7-disulfonate	431-830-5	—	Aquatic Chronic 3	H412	—	H412			

▼M1

č. indexu	Medzinárodná identifikácia látok	č. v ES	č. CAS	Klasifikácia		Označovanie			Špecifické koncentračné limity, M-faktory	Poznámkas
				Kódy tried a kategórií nebezpečnosti	Kódy výstražných upozornení	Kódy piktogramov a výstražných slov	Kódy výstražných upozornení	Kódy ďalších výstražných upozornení		
611-166-00-4	reaction mass of: pentasodium 4-amino-5-hydroxy-3-{(*E*)-4-[2-(sulfonatooxy)ethylsulfonyl]phenylazo}-6-{(*E*)-2-sulfonato-4-[2-(sulfonatooxy)ethylsulfonyl]phenylazo}naphthalene-2,7-disulfonate; tetrasodium 4-amino-5-hydroxy-3-{(*E*)-4-[2-(sulfonatooxy)ethylsulfonyl]phenylazo}-6-[(*E*)-2-sulfonato-4-(vinylsulfonyl)phenylazo]naphthalene-2,7-disulfonate; tetrasodium 4-amino-5-hydroxy-6-{(*E*)-2-sulfonato-4-[2-(sulfonatooxy)ethylsulfonyl]phenylazo}-3-[(*E*)-4-(vinylsulfonyl)phenylazo]naphthalene-2,7-disulfonate	432-100-9	—	Eye Dam. 1 Aquatic Chronic 3	H318 H412	GHS05 Dgr	H318 H412			
611-167-00-X	sodium bis[tris(2-hydroxyethyl)ammonium][6-anilino-4'-(4,8-disulfonato-2-naphthylazo)-5'-methyl-3-sulfonatonaphthalene-2-azobenzene-1,2'-diolato]cuprate(II)	435-240-9	—	Aquatic Chronic 3	H412	—	H412			

▼M1

č. indexu	Medzinárodná identifikácia látok	č. v ES	č. CAS	Klasifikácia		Označovanie			Špecifické koncentračné limity, M-faktory	Poznámkas
				Kódy tried a kategórií nebezpečnosti	Kódy výstražných upozornení	Kódy piktogramov a výstražných slov	Kódy výstražných upozornení	Kódy ďalších výstražných upozornení		
611-168-00-5	reaction mass of: 3-[[4-chloro-6-[[7-[(1,5-disulfo-2-naphthalenyl)azo]-8-hydroxy-3,6-disulfo-1-naphthalenyl]amino]-1,3,5-triazin-2-yl]amino]-5-[[4-chloro-6-[[8-hydroxy-3,6-disulfo-7-[(2-sulfophenyl)azo]-1-naphthalenyl]amino]-1,3,5-triazin-2-yl]amino]benzoic acid; 3,5-bis[[4-chloro-6-[[7-[(1,5-disulfo-2-naphthalenyl)azo]-8-hydroxy-3,6-disulfo-1-naphthalenyl]amino]-1,3,5-triazin-2-yl]amino]benzoic acid	435-440-6	—	Eye Dam. 1	H318	GHS05 Dgr	H318			
611-169-00-0	sodium 5-(2-carboxyphenylazo)-6-hydroxynaphthalene-2-sulfonate	435-800-2	—	Aquatic Chronic 3	H412	—	H412			
611-170-00-6	reaction mass of: trisodium 2-((1-(2-hydroxy-κ-*O*-5-(2-sulfonatoethansulfonyl)phenylazo-κ-N^2)-1-phenylmethyl)azo-κ-N^1)-4-sulfonatobenzoate(5-)-κ-*O*)cuprate(II); disodium 2-((1-(5-ethenesulfonyl-2-hydroxy-κ-*O*-phenylazo-κ-N^2)-1-phenylmethyl)azo-κ-N^1)-4-sulfonatobenzoate-κ-*O*-(5-))cuprate(II)	435-880-9	—	Aquatic Chronic 3	H412	—	H412			

▼M1

č. indexu	Medzinárodná identifikácia látok	č. v ES	č. CAS	Klasifikácia		Označovanie			Špecifické koncentračné limity, M-faktory	Poznámkas
				Kódy tried a kategórií nebezpečnosti	Kódy výstražných upozornení	Kódy piktogramov a výstražných slov	Kódy výstražných upozornení	Kódy ďalších výstražných upozornení		
611-171-00-1	reaction mass of: trisodium 3-(5-(2,6-difluoropyrimidin-4-ylamino)-2-sulfonatophenylazo)-5-(4-fluoro-6-morpholin-4-yl-1,3,5-triazin-2-ylamino)-4-hydroxy-2,7-naphthalenedisulfonate; trisodium 3-(5-(4,6-difluoropyrimidin-2-ylamino)-2-sulfonatophenylazo)-5-(4-fluoro-6-morpholin-4-yl-1,3,5-triazin-2-ylamino)-4-hydroxy-2,7-naphthalenedisulfonate	436-890-6	—	Eye Dam. 1 Aquatic Chronic 3	H318 H412	GHS05 Dgr	H318 H412			
611-172-00-7	reaction mass of: triammonium 6-amino-3-((2,5-diethoxy-4-(3-phosphonophenyl)azo)phenyl)azo-4-hydroxy-2-naphthalenesulfonate; diammonium 3-((4-((7-amino-1-hydroxy-3-sulfo-naphthalen-2-yl)azo)-2,5-diethoxyphenyl)azo)benzoate	438-310-7	—	Self-react. C**** Repr. 2 Acute Tox. 4 * STOT RE 2 * Aquatic Chronic 3	H242 H361f*** H302 H373** H412	GHS02 GHS08 GHS07 Dgr	H242 H361f*** H302 H373** H412			
611-173-00-2	reaction mass of: 3-[3-carbamoyl-5-(5-{4-chloro-6-[4-(2-sulfonatooxyethylsulfonyl)anilino]-1,3,5-triazin-2-ylamino}-2-sulfonatophenylazo)-1,2-dihydro-6-hydroxy-4-methyl-2-oxo-1-pyridyl]propanoic acid, trisodium salt;	440-510-4	—	Eye Dam. 1 Skin Sens. 1	H318 H317	GHS05 GHS07 Dgr	H318 H317			

▼M1

č. indexu	Medzinárodná identifikácia látok	č. v ES	č. CAS	Klasifikácia		Označovanie			Špecifické koncentračné limity, M-faktory	Poznámkas
				Kódy tried a kategórií nebezpečnosti	Kódy výstražných upozornení	Kódy piktogramov a výstražných slov	Kódy výstražných upozornení	Kódy ďalších výstražných upozornení		
	3-[3-carbamoyl-5-(5-{4-chloro-6-[4-(vinylsulfonyl)anilino]-1,3,5-triazin-2-ylamino}-2-sulfonatophenylazo)-1,2-dihydro-6-hydroxy-4-methyl-2-oxo-1-pyridyl]propanoic acid, disodium salt									
611-174-00-8	reaction mass of: 3-[5-(4-ethenesulfonylbutyrylamino)-2-sulfophenylazo]-5-{4-chloro-[6-(4-(3-amino-5-hydroxy-2,7-disulfonaphthalene-4-ylazo)-3-sulfophenylamino]-1,3,5-triazin-2-ylamino}-4-hydroxynaphthalene-2,7-disulfonic acid, sodium salt; 3-[5-(4-(2-chloroethanesulfonyl)butyrylamino)-2-sulfophenylazo]-5-{4-chloro-[6-(4-(3-amino-5-hydroxy-2,7-disulfonaphthalene-4-ylazo)-3-sulfophenylamino]-1,3,5-triazin-2-ylamino}-4-hydroxynaphthalene-2,7-disulfonic acid, sodium salt	442-290-5	457624-86-1	Eye Dam. 1	H318	GHS05 Dgr	H318			
611-175-00-3	reaction mass of: trisodium 5-{4-chloro-6-[*N*-ethyl-(3-(2-sulfonatooxy)ethylsulfonyl)anilino]-1,3,5-triazin-2-ylamino}-4-hydroxy-3-[4-(vinylsulfonyl)phenylazo]naphthalene-2,7-disulfonate;	444-050-5	—	Eye Dam. 1 Aquatic Chronic 3	H318 H412	GHS05 Dgr	H318 H412			

▼M1

č. indexu	Medzinárodná identifikácia látok	č. v ES	č. CAS	Klasifikácia		Označovanie			Špecifické koncentračné limity, M-faktory	Poznámkas
				Kódy tried a kategórií nebezpečnosti	Kódy výstražných upozornení	Kódy piktogramov a výstražných slov	Kódy výstražných upozornení	Kódy ďalších výstražných upozornení		
	trisodium 5-{4-chloro-6-[*N*-ethyl-3-(vinylsulfonyl)anilino]-1,3,5-triazin-2-ylamino}-4-hydroxy-3-[4-(2-(sulfonatooxy)ethylsulfonyl)phenylazo]naphthalene-2,7-disulfonate; disodium 5-{4-chloro-6-[*N*-ethyl-3-(vinylsulfonyl)anilino]-1,3,5-triazin-2-ylamino}-4-hydroxy-3-[(4-vinylsulfonyl)phenylazo]naphthalene-2,7-disulfonate; tetrasodium 5-{4-chloro-6-[*N*-ethyl-3-(2-(sulfonatooxy)ethylsulfonyl)anilino]-1,3,5-triazin-2-ylamino}-3-[4-(2-(sulfonatooxy)ethylsulfonyl)phenylazo]-4-hydroxynaphthalene-2,7-disulfonate									
611-176-00-9	2,6-bis(2,3,4-trihydroxybenzyl)-*p*-cresol ester with 6-diazo-5,6-dihydro-5-oxo-1-naphthalenesulfonate	444-250-2	—	Self-react. C**** Aquatic Chronic 2	H242 H411	GHS02 GHS09 Dgr	H242 H411			
611-177-00-4	reaction mass of: pentasodium bis[6-anilino-3,5'-disulfonato-naphthalene-2-azobenzene-1,2'-diolato]cobaltate(III);	444-290-0	508202-43-5	Eye Dam. 1 Skin Sens. 1 Aquatic Chronic 3	H318 H317 H412	GHS05 GHS07 Dgr	H318 H317 H412			

▼M1

č. indexu	Medzinárodná identifikácia látok	č. v ES	č. CAS	Klasifikácia		Označovanie			Špecifické koncentračné limity, M-faktory	Poznámkas
				Kódy tried a kategórií nebezpečnosti	Kódy výstražných upozornení	Kódy piktogramov a výstražných slov	Kódy výstražných upozornení	Kódy ďalších výstražných upozornení		
	tetrasodium [6-anilino-3,5'-disulfonatonaphthalene-2-azobenzene-1,2'-diolato][6-anilino-5'-sulfamoyl-3-sulfonatonaphthalene-2-azobenzene-1,2'-diolato]cobaltate(III); trisodium bis[6-anilino-5'-sulfamoyl-3-sulfonatonaphthalene-2-azobenzene-1,2'-diolato]cobaltate(III)									
611-178-00-X	reaction mass of: pentasodium 4-amino-5-hydroxy-3-{(*E*)-4-[2-(sulfonatooxy)ethylsulfonyl]phenylazo}-6-{(*E*)-2-sulfonato-4-[2-(sulfonatooxy)ethylsulfonyl]phenylazo}naphthalene-2,7-disulfonate; tetrasodium 4-amino-5-hydroxy-3-{(*E*)-4-[2-(sulfonatooxy)ethylsulfonyl]phenylazo}-6-[(*E*)-2-sulfonato-4-(vinylsulfonyl)phenylazo]naphthalene-2,7-disulfonate; tetrasodium 4-amino-5-hydroxy-6-[(*E*)-2-sulfonato-4-[2-(sulfonatooxy)ethylsulfonyl]phenylazo}-3-[(*E*)-4-(vinylsulfonyl)phenylazo]naphthalene-2,7-disulfonate;	445-280-9	—	Eye Dam. 1 Skin Sens. 1 Aquatic Chronic 3	H318 H317 H412	GHS05 GHS07 Dgr	H318 H317 H412			

▼M1

č. indexu	Medzinárodná identifikácia látok	č. v ES	č. CAS	Klasifikácia		Označovanie			Špecifické koncentračné limity, M-faktory	Poznámkas
				Kódy tried a kategórií nebezpečnosti	Kódy výstražných upozornení	Kódy piktogramov a výstražných slov	Kódy výstražných upozornení	Kódy ďalších výstražných upozornení		
	trisodium 4-amino-5-hydroxy-3-[(*E*)-4-(vinylsulfonyl)phenylazo]-6-[(*E*)-2-sulfonato-4-(vinylsulfonyl)phenylazo]naphthalene-2,7-disulfonate; trisodium 4-amino-5-hydroxy-3-[(2-hydroxyethylsulfonyl)-phenylazo]-6-[(*E*)-2-sulfonato-4-(vinylsulfonyl)phenylazo]naphthalene-2,7-disulfonate; trisodium 4-amino-5-hydroxy-3-[(*E*)-4-(vinylsulfonyl)phenylazo]-6-[-2-sulfonato-4-(2-hydroxyethylsulfonyl)phenylazo]naphthalene-2,7-disulfonate									
611-179-00-5	reaction mass of: pentasodium 2-[[8-[[4-chloro-6-[[4-(2-sulfonato ethylsulfonyl)]phenyl]amino]-1,3,5-triazin-2-yl]amino-1-hydroxy-3,6-disulfonato-2-naphthalenyl]azo]naphthalene-1,5-disulfonate; 2-[[8-[[4-chloro-6-[[4-[[2-ethenyl]sulfonyl]phenyl]amino]-1,3,5-triazin-2-yl]amino]-1-hydroxy-3,6-disulfonato-2-naphthalenyl]azo]naphthalene-1,5-disulfonate	450-010-8	—	Eye Dam. 1 Skin Sens. 1	H318 H317	GHS05 GHS07 Dgr	H318 H317			

▼M1

č. indexu	Medzinárodná identifikácia látok	č. v ES	č. CAS	Klasifikácia		Označovanie			Špecifické koncentračné limity, M-faktory	Poznámkas
				Kódy tried a kategórií nebezpečnosti	Kódy výstražných upozornení	Kódy piktogramov a výstražných slov	Kódy výstražných upozornení	Kódy ďalších výstražných upozornení		
611-180-00-0	iron, complexes with diazotised 4-aminobenzenesulfonamide, diazotised 3-aminobenzenesulfonic acid, diazotised 3-amino-4-hydroxybenzenesulfonamide,diazotised 3-amino-4-hydroxy-N-phenylbenzenesulfonamide, diazotised 5-amino-2-(phenylamino)benzenesulfonic acid and resorcinol, sodium salts	417-850-7	—	Aquatic Chronic 2	H411	GHS09	H411			
▼B 612-001-00-9	mono-methylamine; [1] di-methylamine; [2] tri-methylamine [3]	200-820-0 [1] 204-697-4 [2] 200-875-0 [3]	74-89-5 [1] 124-40-3 [2] 75-50-3 [3]	Flam. Gas 1 Press. Gas Acute Tox. 4 * STOT Single 3 Skin Irrit. 2 Eye Dam. 1	H220 H332 H335 H315 H318	GHS02 GHS04 GHS05 GHS07 Dgr	H220 H332 H335 H315 H318		* Skin Irrit. 2; H315: C ≥ 5 % Eye Dam. 1; H318: C ≥ 5 % Eye Irrit. 2; H319: 0,5 % ≤ C < 5 % STOT Single 3; H335: C ≥ 5 %	U5
612-001-01-6	mono-methylamine ...%; [1] di-methylamine ...%; [2] tri-methylamine ...% [3]	200-820-0 [1] 204-697-4 [2] 200-875-0 [3]	74-89-5 [1] 124-40-3 [2] 75-50-3 [3]	Flam. Liq. 1 Acute Tox. 4 * Acute Tox. 4 * Skin Corr. 1B	H224 H332 H302 H314	GHS02 GHS05 GHS07 Dgr	H224 H332 H302 H314		* STOT Single 3; H335: C ≥ 5 %	B

▼B

č. indexu	Medzinárodná identifikácia látok	č. v ES	č. CAS	Klasifikácia		Označovanie			Špecifické koncentračné limity, M-faktory	Poznámkas
				Kódy tried a kategórií nebezpečnosti	Kódy výstražných upozornení	Kódy piktogramov a výstražných slov	Kódy výstražných upozornení	Kódy ďalších výstražných upozornení		
612-002-00-4	ethylamine	200-834-7	75-04-7	Flam. Gas 1 Press. Gas Eye Irrit. 2 STOT Single 3	H220 H319 H335	GHS02 GHS04 GHS07 Dgr	H220 H319 H335			U
612-003-00-X	diethylamine	203-716-3	109-89-7	Flam. Liq. 2 Acute Tox. 4 * Acute Tox. 4 * Acute Tox. 4 * Skin Corr. 1A	H225 H332 H312 H302 H314	GHS02 GHS05 GHS07 Dgr	H225 H332 H312 H302 H314		STOT Single 3; H335: C ≥ 1 %	
612-004-00-5	triethylamine	204-469-4	121-44-8	Flam. Liq. 2 Acute Tox. 4 * Acute Tox. 4 * Acute Tox. 4 * Skin Corr. 1A	H225 H332 H312 H302 H314	GHS02 GHS05 GHS07 Dgr	H225 H332 H312 H302 H314		STOT Single 3; H335: C ≥ 1 %	
612-005-00-0	butylamine	203-699-2	109-73-9	Flam. Liq. 2 Acute Tox. 4 * Acute Tox. 4 * Acute Tox. 4 * Skin Corr. 1A	H225 H332 H312 H302 H314	GHS02 GHS05 GHS07 Dgr	H225 H332 H312 H302 H314		STOT Single 3; H335: C ≥ 1 %	
612-006-00-6	ethylenediamine; 1,2-diaminoethane	203-468-6	107-15-3	Flam. Liq. 3 Acute Tox. 4 * Acute Tox. 4 * Skin Corr. 1B Resp. Sens. 1 Skin Sens. 1	H226 H312 H302 H314 H334 H317	GHS02 GHS08 GHS05 GHS07 Dgr	H226 H312 H302 H314 H334 H317			

▼B

č. indexu	Medzinárodná identifikácia látok	č. v ES	č. CAS	Klasifikácia		Označovanie			Špecifické koncentračné limity, M-faktory	Poznámkas
				Kódy tried a kategórií nebezpečnosti	Kódy výstražných upozornení	Kódy piktogramov a výstražných slov	Kódy výstražných upozornení	Kódy ďalších výstražných upozornení		
612-007-00-1	2-aminopropane; isopropylamine	200-860-9	75-31-0	Flam. Liq. 1 Eye Irrit. 2 STOT Single 3 Skin Irrit. 2	H224 H319 H335 H315	GHS02 GHS07 Dgr	H224 H319 H335 H315			
612-008-00-7	aniline	200-539-3	62-53-3	Carc. 2 Muta. 2 Acute Tox. 3 * Acute Tox. 3 * Acute Tox. 3 * STOT Rep. 1 Eye Dam. 1 Skin Sens. 1 Aquatic Acute 1	H351 H341 H331 H311 H301 H372 ** H318 H317 H400	GHS06 GHS08 GHS05 GHS09 Dgr	H351 H341 H331 H311 H301 H372 ** H318 H317 H400		* STOT Rep. 1; H372: C ≥ 1 % STOT Rep. 2; H373: 0,2 % ≤ C < 1 %	
612-009-00-2	salts of aniline	—	—	Carc. 2 Muta. 2 Acute Tox. 3 * Acute Tox. 3 * Acute Tox. 3 * STOT Rep. 1 Eye Dam. 1 Skin Sens. 1 Aquatic Acute 1	H351 H341 H331 H311 H301 H372 ** H318 H317 H400	GHS06 GHS08 GHS05 GHS09 Dgr	H351 H341 H331 H311 H301 H372 ** H318 H317 H400		* STOT Rep. 1; H372: C ≥ 1 % STOT Rep. 2; H373: 0,2 % ≤ C < 1 %	A
612-010-00-8	chloroanilines (with exception of those specified elsewhere in this Annex)	—	—	Acute Tox. 3 * Acute Tox. 3 * Acute Tox. 3 * STOT Rep. 2 * Aquatic Acute 1 Aquatic Chronic 1	H331 H311 H301 H373 ** H400 H410	GHS06 GHS08 GHS09 Dgr	H331 H311 H301 H373 ** H410			C

▼B

č. indexu	Medzinárodná identifikácia látok	č. v ES	č. CAS	Klasifikácia		Označovanie			Špecifické koncentračné limity, M-faktory	Poznámkas
				Kódy tried a kategórií nebezpečnosti	Kódy výstražných upozornení	Kódy piktogramov a výstražných slov	Kódy výstražných upozornení	Kódy ďalších výstražných upozornení		
612-011-00-3	4-nitrosoaniline	211-535-6	659-49-4	Acute Tox. 4 * Acute Tox. 4 * Acute Tox. 4 *	H332 H312 H302	GHS07 Wng	H332 H312 H302			
612-012-00-9	*o*-nitroaniline; [1] *m*-nitroaniline; [2] *p*-nitroaniline [3]	201-855-4 [1] 202-729-1 [2] 202-810-1 [3]	88-74-4 [1] 99-09-2 [2] 100-01-6 [3]	Acute Tox. 3 * Acute Tox. 3 * Acute Tox. 3 * STOT Rep. 2 * Aquatic Chronic 3	H331 H311 H301 H373 ** H412	GHS06 GHS08 Dgr	H331 H311 H301 H373 ** H412			C
612-013-00-4	3-aminobenzene sulphonic acid; metanilic acid	204-473-6	121-47-1	Acute Tox. 4 * Acute Tox. 4 * Acute Tox. 4 *	H332 H312 H302	GHS07 Wng	H332 H312 H302			
612-014-00-X	sulphanilic acid; 4-aminobenzenesulphonic acid	204-482-5	121-57-3	Eye Irrit. 2 Skin Irrit. 2 Skin Sens. 1	H319 H315 H317	GHS07 Wng	H319 H315 H317			
612-015-00-5	*N*-methylaniline	202-870-9	100-61-8	Acute Tox. 3 * Acute Tox. 3 * Acute Tox. 3 * STOT Rep. 2 * Aquatic Acute 1 Aquatic Chronic 1	H331 H311 H301 H373 ** H400 H410	GHS06 GHS08 GHS09 Dgr	H331 H311 H301 H373 ** H410			
612-016-00-0	*N*,*N*-dimethylaniline	204-493-5	121-69-7	Carc. 2 Acute Tox. 3 * Acute Tox. 3 * Acute Tox. 3 * Aquatic Chronic 2	H351 H331 H311 H301 H411	GHS06 GHS08 GHS09 Dgr	H351 H331 H311 H301 H411			

▼M1

č. indexu	Medzinárodná identifikácia látok	č. v ES	č. CAS	Klasifikácia		Označovanie			Špecifické koncentračné limity, M-faktory	Poznámkas
				Kódy tried a kategórií nebezpečnosti	Kódy výstražných upozornení	Kódy piktogramov a výstražných slov	Kódy výstražných upozornení	Kódy ďalších výstražných upozornení		
612-017-00-6	*N*-methyl-*N*-2,4,6-tetranitroaniline; tetryl	207-531-9	479-45-8	Expl. 1.1 Acute Tox. 3 * Acute Tox. 3 * Acute Tox. 3 * STOT RE 2	H201 H331 H311 H301 H373**	GHS01 GHS06 GHS08 Dgr	H201 H331 H311 H301 H373**			
612-018-00-1	bis(2,4,6-trinitrophenyl)amine; hexyl	205-037-8	131-73-7	Expl. 1.1 Acute Tox. 2 * Acute Tox. 1 Acute Tox. 2 * STOT RE 2 Aquatic Chronic 2	H201 H330 H310 H300 H373** H411	GHS01 GHS06 GHS08 GHS09 Dgr	H201 H330 H310 H300 H373** H411			
612-019-00-7	dipicrylamine, ammonium salt	220-639-0	2844-92-0	Expl. 1.1 Acute Tox. 2 * Acute Tox. 1 Acute Tox. 2 * STOT RE 2 Aquatic Chronic 2	H201 H330 H310 H300 H373** H411	GHS01 GHS06 GHS08 GHS09 Dgr	H201 H330 H310 H300 H373** H411			

▼B

612-020-00-2	1-naphthylamine	205-138-7	134-32-7	Acute Tox. 4 * Aquatic Chronic 2	H302 H411	GHS07 GHS09 Wng	H302 H411			
612-022-00-3	2-naphthylamine	202-080-4	91-59-8	Carc. 1A Acute Tox. 4 * Aquatic Chronic 2	H350 H302 H411	GHS08 GHS07 GHS09 Dgr	H350 H302 H411		Carc. 1A; H350: C ≥ 0,01 %	

▼B

č. indexu	Medzinárodná identifikácia látok	č. v ES	č. CAS	Klasifikácia		Označovanie			Špecifické koncentračné limity, M-faktory	Poznámkas
				Kódy tried a kategórií nebezpečnosti	Kódy výstražných upozornení	Kódy piktogramov a výstražných slov	Kódy výstražných upozornení	Kódy ďalších výstražných upozornení		
612-023-00-9	phenylhydrazine; [1] phenylhydrazinium chloride; [2] phenylhydrazine hydrochloride; [3] phenylhydrazinium sulphate (2:1) [4]	202-873-5 [1] 200-444-7 [2] 248-259-0 [3] 257-622-2 [4]	100-63-0 [1] 59-88-1 [2] 27140-08-5 [3] 52033-74-6 [4]	Carc. 1B Muta. 2 Acute Tox. 3 * Acute Tox. 3 * Acute Tox. 3 * STOT Rep. 1 Eye Irrit. 2 Skin Irrit. 2 Skin Sens. 1 Aquatic Acute 1	H350 H341 H331 H311 H301 H372 ** H319 H315 H317 H400	GHS06 GHS08 GHS09 Dgr	H350 H341 H331 H311 H301 H372 ** H319 H315 H317 H400			
612-024-00-4	*m*-toluidine; 3-aminotoluene	203-583-1	108-44-1	Acute Tox. 3 * Acute Tox. 3 * Acute Tox. 3 * STOT Rep. 2 * Aquatic Acute 1	H331 H311 H301 H373 ** H400	GHS06 GHS08 GHS09 Dgr	H331 H311 H301 H373 ** H400			
612-025-00-X	nitrotoluidines, with the exception of those specified elsewhere in this Annex	—	—	Acute Tox. 3 * Acute Tox. 3 * Acute Tox. 3 * STOT Rep. 2 * Aquatic Chronic 2	H331 H311 H301 H373 ** H411	GHS06 GHS08 GHS09 Dgr	H331 H311 H301 H373 ** H411			C
612-026-00-5	diphenylamine	204-539-4	122-39-4	Acute Tox. 3 * Acute Tox. 3 * Acute Tox. 3 * STOT Rep. 2 * Aquatic Acute 1 Aquatic Chronic 1	H331 H311 H301 H373 ** H400 H410	GHS06 GHS08 GHS09 Dgr	H331 H311 H301 H373 ** H410			

▼B

č. indexu	Medzinárodná identifikácia látok	č. v ES	č. CAS	Klasifikácia		Označovanie			Špecifické koncentračné limity, M-faktory	Poznámkas
				Kódy tried a kategórií nebezpečnosti	Kódy výstražných upozornení	Kódy piktogramov a výstražných slov	Kódy výstražných upozornení	Kódy ďalších výstražných upozornení		
612-027-00-0	xylidines with the exception of those specified elsewhere in this Annex; dimethyl anilines with the exception of those specified elsewhere in this Annex	—	—	Acute Tox. 3 * Acute Tox. 3 * Acute Tox. 3 * STOT Rep. 2 * Aquatic Chronic 2	H331 H311 H301 H373 ** H411	GHS06 GHS08 GHS09 Dgr	H331 H311 H301 H373 ** H411			C
612-028-00-6	*p*-phenylenediamine	203-404-7	106-50-3	Acute Tox. 3 * Acute Tox. 3 * Acute Tox. 3 * Eye Irrit. 2 Skin Sens. 1 Aquatic Acute 1 Aquatic Chronic 1	H331 H311 H301 H319 H317 H400 H410	GHS06 GHS09 Dgr	H331 H311 H301 H319 H317 H410			
612-029-00-1	benzene-1,4-diamine dihydrochloride; *p*-phenylenediamine dihydrochloride	210-834-9	624-18-0	Acute Tox. 3 * Acute Tox. 3 * Acute Tox. 3 * Eye Irrit. 2 Skin Sens. 1 Aquatic Acute 1 Aquatic Chronic 1	H331 H311 H301 H319 H317 H400 H410	GHS06 GHS09 Dgr	H331 H311 H301 H319 H317 H410			
612-030-00-7	2-methyl-*p*-phenylenediamine sulphate [1]	210-431-8 [1] 228-871-4 [2]	615-50-9 [1] 6369-59-1 [2]	Acute Tox. 3 * Acute Tox. 4 * Acute Tox. 4 * Skin Sens. 1 Aquatic Chronic 2	H301 H332 H312 H317 H411	GHS06 GHS09 Dgr	H301 H332 H312 H317 H411			

▼B

č. indexu	Medzinárodná identifikácia látok	č. v ES	č. CAS	Klasifikácia		Označovanie			Špecifické koncentračné limity, M-faktory	Poznámkas
				Kódy tried a kategórií nebezpečnosti	Kódy výstražných upozornení	Kódy piktogramov a výstražných slov	Kódy výstražných upozornení	Kódy ďalších výstražných upozornení		
612-031-00-2	*N*,*N*-dimethylbenzene-1,3-diamine; [1] 4-amino-*N*,*N*-dimethylaniline; 3-amino-*N*,*N*'-dimethylaniline [2]	220-623-3 [1] 202-807-5 [2]	2836-04-6 [1] 99-98-9 [2]	Acute Tox. 3 * Acute Tox. 3 * Acute Tox. 3 *	H331 H311 H301	GHS06 Dgr	H331 H311 H301			C
612-032-00-8	*N*,*N*,*N*',*N*'-tetramethyl-*p*-phenylenediamine	202-831-6	100-22-1	Acute Tox. 4 * Acute Tox. 4 * Acute Tox. 4 *	H332 H312 H302	GHS07 Wng	H332 H312 H302			
612-033-00-3	2-aminophenol	202-431-1	95-55-6	Muta. 2 Acute Tox. 4 * Acute Tox. 4 *	H341 H332 H302	GHS08 GHS07 Wng	H341 H332 H302			
▼M1 612-034-00-9	2-amino-4,6-dinitrophenol; picramic acid	202-544-6	96-91-3	Expl. 1.1 Acute Tox. 4 * Acute Tox. 4 * Acute Tox. 4 * Aquatic Chronic 3	H201 H332 H312 H302 H412	GHS01 GHS07 Dgr	H201 H332 H312 H302 H412			
▼B 612-034-01-6	2-amino-4,6-dinitrophenol; picramic acid (≥ 20 % water)	202-544-6	96-91-3	Acute Tox. 4 * Acute Tox. 4 * Acute Tox. 4 * Aquatic Chronic 3	H332 H312 H302 H412	GHS07 Wng	H332 H312 H302 H412			G
612-035-00-4	2-methoxyaniline; *o*-anisidine	201-963-1	90-04-0	Carc. 1B Muta. 2 Acute Tox. 3 * Acute Tox. 3 * Acute Tox. 3 *	H350 H341 H331 H311 H301	GHS06 GHS08 Dgr	H350 H341 H331 H311 H301			
612-036-00-X	3,3'-dimethoxybenzidine; *o*-dianisidine	204-355-4	119-90-4	Carc. 1B Acute Tox. 4 *	H350 H302	GHS08 GHS07 Dgr	H350 H302			

▼B

č. indexu	Medzinárodná identifikácia látok	č. v ES	č. CAS	Klasifikácia		Označovanie			Špecifické koncentračné limity, M-faktory	Poznámkas
				Kódy tried a kategórií nebezpečnosti	Kódy výstražných upozornení	Kódy piktogramov a výstražných slov	Kódy výstražných upozornení	Kódy ďalších výstražných upozornení		
612-037-00-5	salts of 3,3'-dimethoxybenzidine; salts of *o*-dianisidine	—	—	Carc. 1B Acute Tox. 4 *	H350 H302	GHS08 GHS07 Dgr	H350 H302			A
612-038-00-0	2-nitro-*p*-anisidine; 4-methoxy-2-nitroaniline	202-547-2	96-96-8	Acute Tox. 2 * Acute Tox. 1 Acute Tox. 2 * STOT Rep. 2 * Aquatic Chronic 3	H330 H310 H300 H373 ** H412	GHS06 GHS08 Dgr	H330 H310 H300 H373 ** H412			
612-039-00-6	2-ethoxyaniline; *o*-phenetidine	202-356-4	94-70-2	Acute Tox. 3 * Acute Tox. 3 * Acute Tox. 3 * STOT Rep. 2 *	H331 H311 H301 H373 **	GHS06 GHS08 Dgr	H331 H311 H301 H373 **			
612-040-00-1	2,4-dinitroaniline	202-553-5	97-02-9	Acute Tox. 2 * Acute Tox. 1 Acute Tox. 2 * STOT Rep. 2 * Aquatic Chronic 2	H330 H310 H300 H373 ** H411	GHS06 GHS08 GHS09 Dgr	H330 H310 H300 H373 ** H411			
612-041-00-7	4,4'-bi-*o*-toluidine	204-358-0	119-93-7	Carc. 1B Acute Tox. 4 * Aquatic Chronic 2	H350 H302 H411	GHS08 GHS07 GHS09 Dgr	H350 H302 H411			
612-042-00-2	benzidine; 1,1'-biphenyl-4,4'-diamine; 4,4'-diaminobiphenyl; biphenyl-4,4'-ylenediamine	202-199-1	92-87-5	Carc. 1A Acute Tox. 4 * Aquatic Acute 1 Aquatic Chronic 1	H350 H302 H400 H410	GHS08 GHS07 GHS09 Dgr	H350 H302 H410		Carc. 1A; H350: C ≥ 0,01 %	

▼B

č. indexu	Medzinárodná identifikácia látok	č. v ES	č. CAS	Klasifikácia		Označovanie			Špecifické koncentračné limity, M-faktory	Poznámkas
				Kódy tried a kategórií nebezpečnosti	Kódy výstražných upozornení	Kódy piktogramov a výstražných slov	Kódy výstražných upozornení	Kódy ďalších výstražných upozornení		
612-043-00-8	*N*,*N*'-dimethylbenzidine	—	2810-74-4	Acute Tox. 4 * Acute Tox. 4 * Acute Tox. 4 *	H332 H312 H302	GHS07 Wng	H332 H312 H302			
▼M1 612-044-00-3	*N*,*N*'-diacetylbenzidine	210-338-2	613-35-4	Carc. 1B Muta. 2 Acute Tox. 4 * Acute Tox. 4 * Acute Tox. 4 *	H350 H341 H332 H312 H302	GHS08 GHS07 Dgr	H350 H341 H332 H312 H302			
▼B 612-046-00-4	allylamine	203-463-9	107-11-9	Flam. Liq. 2 Acute Tox. 3 * Acute Tox. 3 * Acute Tox. 3 * Aquatic Chronic 2	H225 H331 H311 H301 H411	GHS02 GHS06 GHS09 Dgr	H225 H331 H311 H301 H411			
612-047-00-X	benzylamine	202-854-1	100-46-9	Acute Tox. 4 * Acute Tox. 4 * Skin Corr. 1B	H312 H302 H314	GHS05 GHS07 Dgr	H312 H302 H314			
612-048-00-5	dipropylamine	205-565-9	142-84-7	Flam. Liq. 2 Acute Tox. 4 * Acute Tox. 4 * Acute Tox. 4 * Skin Corr. 1A	H225 H332 H312 H302 H314	GHS02 GHS05 GHS07 Dgr	H225 H332 H312 H302 H314		STOT Single 3; H335: C ≥ 1 %	
612-049-00-0	di-*n*-butylamine; [1] di-*sec*-butylamine [2]	203-921-8 [1] 210-937-9 [2]	111-92-2 [1] 626-23-3 [2]	Flam. Liq. 3 Acute Tox. 4 * Acute Tox. 4 * Acute Tox. 4 *	H226 H332 H312 H302	GHS02 GHS07 Wng	H226 H332 H312 H302			

▼M1

č. indexu	Medzinárodná identifikácia látok	č. v ES	č. CAS	Klasifikácia		Označovanie			Špecifické koncentračné limity, M-faktory	Poznámkas
				Kódy tried a kategórií nebezpečnosti	Kódy výstražných upozornení	Kódy piktogramov a výstražných slov	Kódy výstražných upozornení	Kódy ďalších výstražných upozornení		
612-050-00-6	cyclohexylamine	203-629-0	108-91-8	Flam. Liq. 3 Repr. 2 Acute Tox. 4 * Acute Tox. 4 * Skin Corr. 1B	H226 H361f*** H312 H302 H314	GHS02 GHS05 GHS08 GHS07 Dgr	H226 H361f*** H312 H302 H314			
▼B 612-051-00-1	4,4'-diaminodiphenylmethane; 4,4'-methylenedianiline	202-974-4	101-77-9	Carc. 1B Muta. 2 STOT Single 1 STOT Rep. 2 * Skin Sens. 1 Aquatic Chronic 2	H350 H341 H370 ** H373 ** H317 H411	GHS08 GHS07 GHS09 Dgr	H350 H341 H370 ** H373 ** H317 H411			
612-052-00-7	(*S*)-*sec*-butylamine; (*S*)-2-aminobutane; [1] (*R*)-*sec*-butylamine; (*R*)-2-aminobutane; [2] *sec*-butylamine; 2-aminobutane [3]	208-164-7 [1] 236-232-6 [2] 237-732-7 [3]	513-49-5 [1] 13250-12-9 [2] 13952-84-6 [3]	Flam. Liq. 2 Acute Tox. 4 * Acute Tox. 4 * Skin Corr. 1A Aquatic Acute 1	H225 H332 H302 H314 H400	GHS02 GHS05 GHS07 GHS09 Dgr	H225 H332 H302 H314 H400			C
612-053-00-2	*N*-ethylaniline	203-135-5	103-69-5	Acute Tox. 3 * Acute Tox. 3 * Acute Tox. 3 * STOT Rep. 2 *	H331 H311 H301 H373 **	GHS06 GHS08 Dgr	H331 H311 H301 H373 **			

▼B

č. indexu	Medzinárodná identifikácia látok	č. v ES	č. CAS	Klasifikácia		Označovanie			Špecifické koncentračné limity, M-faktory	Poznámkas
				Kódy tried a kategórií nebezpečnosti	Kódy výstražných upozornení	Kódy piktogramov a výstražných slov	Kódy výstražných upozornení	Kódy ďalších výstražných upozornení		
612-054-00-8	*N*,*N*-diethylaniline	202-088-8	91-66-7	Acute Tox. 3 * Acute Tox. 3 * Acute Tox. 3 * STOT Rep. 2 * Aquatic Chronic 2	H331 H311 H301 H373 ** H411	GHS06 GHS08 GHS09 Dgr	H331 H311 H301 H373 ** H411		*	
612-055-00-3	*N*-methyl-*o*-toluidine; [1] *N*-methyl-*m*-toluidine; [2] *N*-methyl-*p*-toluidine [3]	210-260-9 [1] 211-795-0 [2] 210-769-6 [3]	611-21-2 [1] 696-44-6 [2] 623-08-5 [3]	Acute Tox. 3 * Acute Tox. 3 * Acute Tox. 3 * STOT Rep. 2 * Aquatic Chronic 3	H331 H311 H301 H373 ** H412	GHS06 GHS08 Dgr	H331 H311 H301 H373 ** H412			C
612-056-00-9	*N*,*N*-dimethyl-*p*-toluidine; [1] *N*,*N*-dimethyl-*m*-toluidine; [2] *N*,*N*-dimethyl-*o*-toluidine [3]	202-805-4 [1] 204-495-6 [2] 210-199-8 [3]	99-97-8 [1] 121-72-2 [2] 609-72-3 [3]	Acute Tox. 3 * Acute Tox. 3 * Acute Tox. 3 * STOT Rep. 2 * Aquatic Chronic 3	H331 H311 H301 H373 ** H412	GHS06 GHS08 Dgr	H331 H311 H301 H373 ** H412		*	C
▼M1 612-057-00-4	piperazine; [solid]	203-808-3	110-85-0	Repr. 2 Skin Corr. 1B Resp. Sens. 1 Skin Sens. 1	H361fd H314 H334 H317	GHS05 GHS08 Dgr	H361fd H314 H334 H317			
612-057-01-1	piperazine; [liquid]	203-808-3	110-85-0	Repr. 2 Skin Corr. 1B Resp. Sens. 1 Skin Sens. 1	H361fd H314 H334 H317	GHS05 GHS08 Dgr	H361fd H314 H334 H317			

▼B

č. indexu	Medzinárodná identifikácia látok	č. v ES	č. CAS	Klasifikácia		Označovanie			Špecifické koncentračné limity, M-faktory	Poznámkas
				Kódy tried a kategórií nebezpečnosti	Kódy výstražných upozornení	Kódy piktogramov a výstražných slov	Kódy výstražných upozornení	Kódy ďalších výstražných upozornení		
612-058-00-X	2,2'-iminodiethylamine; diethylenetriamine	203-865-4	111-40-0	Acute Tox. 4 * Acute Tox. 4 * Skin Corr. 1B Skin Sens. 1	H312 H302 H314 H317	GHS05 GHS07 Dgr	H312 H302 H314 H317			
612-059-00-5	3,6-diazaoctanethylenediamin; triethylenetetramine	203-950-6	112-24-3	Acute Tox. 4 * Skin Corr. 1B Skin Sens. 1 Aquatic Chronic 3	H312 H314 H317 H412	GHS05 GHS07 Dgr	H312 H314 H317 H412			
612-060-00-0	3,6,9-triazaundecamethylenediamine; tetraethylenepentamine	203-986-2	112-57-2	Acute Tox. 4 * Acute Tox. 4 * Skin Corr. 1B Skin Sens. 1 Aquatic Chronic 2	H312 H302 H314 H317 H411	GHS05 GHS07 GHS09 Dgr	H312 H302 H314 H317 H411			
612-061-00-6	3-aminopropyldimethylamine; *N*,*N*-dimethyl-1,3-diaminopropane	203-680-9	109-55-7	Flam. Liq. 3 Acute Tox. 4 * Skin Corr. 1B Skin Sens. 1	H226 H302 H314 H317	GHS02 GHS05 GHS07 Dgr	H226 H302 H314 H317			
612-062-00-1	3-aminopropyldiethylamine; *N*,*N*-diethyl-1,3-diaminopropane	203-236-4	104-78-9	Flam. Liq. 3 Acute Tox. 4 * Acute Tox. 4 * Skin Corr. 1B Skin Sens. 1	H226 H312 H302 H314 H317	GHS02 GHS05 GHS07 Dgr	H226 H312 H302 H314 H317			
612-063-00-7	3,3'-iminodi(propylamine); dipropylenetriamine	200-261-2	56-18-8	Acute Tox. 2 * Acute Tox. 3 * Acute Tox. 4 * Skin Corr. 1A Skin Sens. 1	H330 H311 H302 H314 H317	GHS06 GHS05 Dgr	H330 H311 H302 H314 H317			

▼B

č. indexu	Medzinárodná identifikácia látok	č. v ES	č. CAS	Klasifikácia		Označovanie			Špecifické koncentračné limity, M-faktory	Poznámkas
				Kódy tried a kategórií nebezpečnosti	Kódy výstražných upozornení	Kódy piktogramov a výstražných slov	Kódy výstražných upozornení	Kódy ďalších výstražných upozornení		
612-064-00-2	3,6,9,12-tetra-azatetradecamethylenediamine; pentacthylenehexamine	223-775-9	4067-16-7	Skin Corr. 1B Skin Sens. 1 Aquatic Acute 1 Aquatic Chronic 1	H314 H317 H400 H410	GHS05 GHS07 GHS09 Dgr	H314 H317 H410			
612-065-00-8	polyethlyenepolyamines with the exception of those specified elsewhere in this Annex	—	—	Acute Tox. 4 * Acute Tox. 4 * Skin Corr. 1B Skin Sens. 1 Aquatic Acute 1 Aquatic Chronic 1	H312 H302 H314 H317 H400 H410	GHS05 GHS07 GHS09 Dgr	H312 H302 H314 H317 H410			
612-066-00-3	dicyclohexylamine	202-980-7	101-83-7	Acute Tox. 4 * Skin Corr. 1B Aquatic Acute 1 Aquatic Chronic 1	H302 H314 H400 H410	GHS05 GHS07 GHS09 Dgr	H302 H314 H410			
612-067-00-9	3-aminomethyl-3,5,5-trimethylcyclohexylamine	220-666-8	2855-13-2	Acute Tox. 4 * Acute Tox. 4 * Skin Corr. 1B Skin Sens. 1 Aquatic Chronic 3	H312 H302 H314 H317 H412	GHS05 GHS07 Dgr	H312 H302 H314 H317 H412			
612-068-00-4	3,3'-dichlorobenzidine; 3,3'-dichlorobiphenyl-4,4'-ylenediamine	202-109-0	91-94-1	Carc. 1B Acute Tox. 4 * Skin Sens. 1 Aquatic Acute 1 Aquatic Chronic 1	H350 H312 H317 H400 H410	GHS08 GHS07 GHS09 Dgr	H350 H312 H317 H410			
612-069-00-X	salts of 3,3'-dichlorobenzidine; salts of 3,3'-dichlorobiphenyl-4,4'-ylenediamine	—	—	Carc. 1B Acute Tox. 4 * Skin Sens. 1 Aquatic Acute 1 Aquatic Chronic 1	H350 H312 H317 H400 H410	GHS08 GHS07 GHS09 Dgr	H350 H312 H317 H410			A

▼B

č. indexu	Medzinárodná identifikácia látok	č. v ES	č. CAS	Klasifikácia		Označovanie			Špecifické koncentračné limity, M-faktory	Poznámkas
				Kódy tried a kategórií nebezpečnosti	Kódy výstražných upozornení	Kódy piktogramov a výstražných slov	Kódy výstražných upozornení	Kódy ďalších výstražných upozornení		
612-070-00-5	salts of benzidine [1]	202-199-1 [1]	92-87-5 [1]	Carc. 1A Acute Tox. 4 * Aquatic Acute 1 Aquatic Chronic 1	H350 H302 H400 H410	GHS08 GHS07 GHS09 Dgr	H350 H302 H410			A
612-071-00-0	salts of 2-naphthylamine [1]	202-080-4 [1]	91-59-8 [1]	Carc. 1A Acute Tox. 4 * Aquatic Chronic 2	H350 H302 H411	GHS08 GHS07 GHS09 Dgr	H350 H302 H411			A
612-072-00-6	biphenyl-4-ylamine; xenylamine; 4-aminobiphenyl	202-177-1	92-67-1	Carc. 1A Acute Tox. 4 *	H350 H302	GHS08 GHS07 Dgr	H350 H302			
612-073-00-1	salts of biphenyl-4-ylamine; salts of xenylamine; salts of 4-aminobiphenyl	—	—	Carc. 1A Acute Tox. 4 *	H350 H302	GHS08 GHS07 Dgr	H350 H302			A
612-074-00-7	benzyldimethylamine	203-149-1	103-83-3	Flam. Liq. 3 Acute Tox. 4 * Acute Tox. 4 * Acute Tox. 4 * Skin Corr. 1B Aquatic Chronic 3	H226 H332 H312 H302 H314 H412	GHS02 GHS05 GHS07 Dgr	H226 H332 H312 H302 H314 H412			
612-075-00-2	2-aminoethyldimethylamine; 2-dimethylaminoethylamine	203-541-2	108-00-9	Flam. Liq. 2 Acute Tox. 4 * Acute Tox. 4 * Skin Corr. 1A	H225 H312 H302 H314	GHS02 GHS05 GHS07 Dgr	H225 H312 H302 H314			
▼M1 612-076-00-8	ethyldimethylamine	209-940-8	598-56-1	Flam. Liq. 2 Acute Tox. 4 * Acute Tox. 4 * Skin Corr. 1B	H225 H332 H302 H314	GHS02 GHS05 GHS07 Dgr	H225 H332 H302 H314			

▼B

č. indexu	Medzinárodná identifikácia látok	č. v ES	č. CAS	Klasifikácia		Označovanie			Špecifické koncentračné limity, M-faktory	Poznámkas
				Kódy tried a kategórií nebezpečnosti	Kódy výstražných upozornení	Kódy piktogramov a výstražných slov	Kódy výstražných upozornení	Kódy ďalších výstražných upozornení		
612-077-00-3	dimethylnitrosoamine; *N*-nitrosodimethylamine	200-549-8	62-75-9	Carc. 1B Acute Tox. 2 * Acute Tox. 3 * STOT Rep. 1 Aquatic Chronic 2	H350 H330 H301 H372 ** H411	GHS06 GHS08 GHS09 Dgr	H350 H330 H301 H372 ** H411		Carc. 1B; H350: C ≥ 0,001 %	
612-078-00-9	2,2'-dichloro-4,4'-methylenedianiline; 4,4'-methylene bis(2-chloroaniline)	202-918-9	101-14-4	Carc. 1B Acute Tox. 4 * Aquatic Acute 1 Aquatic Chronic 1	H350 H302 H400 H410	GHS08 GHS07 GHS09 Dgr	H350 H302 H410			
612-079-00-4	salts of 2,2'-dichloro-4,4'-methylenedianiline; salts of 4,4'-methylenebis(2-chloroaniline)	—	—	Carc. 1B Acute Tox. 4 * Aquatic Acute 1 Aquatic Chronic 1	H350 H302 H400 H410	GHS08 GHS07 GHS09 Dgr	H350 H302 H410			A
612-080-00-X	4-amino-*N*,*N*-diethylaniline; *N*,*N*-diethyl-p-phenylendiamine	202-214-1	93-05-0	Acute Tox. 3 * Skin Corr. 1B	H301 H314	GHS06 GHS05 Dgr	H301 H314			
612-081-00-5	salts of 4,4'-bi-*o*-toluidine; salts of 3,3'-dimethylbenzidine; salts of *o*-tolidine [1]	210-322-5 [1] 265-294-7 [2] 277-985-0 [3]	612-82-8 [1] 64969-36-4 [2] 74753-18-7 [3]	Carc. 1B Acute Tox. 4 * Aquatic Chronic 2	H350 H302 H411	GHS08 GHS07 GHS09 Dgr	H350 H302 H411			A
612-082-00-0	thiourea; thiocarbamide	200-543-5	62-56-6	Carc. 2 Repr. 2 Acute Tox. 4 * Aquatic Chronic 2	H351 H361d *** H302 H411	GHS08 GHS07 GHS09 Wng	H351 H361d *** H302 H411			

▼M1

č. indexu	Medzinárodná identifikácia látok	č. v ES	č. CAS	Klasifikácia		Označovanie			Špecifické koncentračné limity, M-faktory	Poznámkas
				Kódy tried a kategórií nebezpečnosti	Kódy výstražných upozornení	Kódy piktogramov a výstražných slov	Kódy výstražných upozornení	Kódy ďalších výstražných upozornení		
612-083-00-6	1-methyl-3-nitro-1-nitrosoguanidine	200-730-1	70-25-7	Carc. 1B Acute Tox. 4 * Eye Irrit. 2 Skin Irrit. 2 Aquatic Chronic 2	H350 H332 H319 H315 H411	GHS08 GHS07 GHS09 Dgr	H350 H332 H319 H315 H411		Carc. 1B; H350: C ≥ 0,01 %	

▼B

612-084-00-1	dapsone; 4,4'-diamino diphenyl sulfone	201-248-4	80-08-0	Acute Tox. 4 *	H302	GHS07 Wng	H302			
612-085-00-7	4,4'-methylenedi-*o*-toluidine	212-658-8	838-88-0	Carc. 1B Acute Tox. 4 * Skin Sens. 1 Aquatic Acute 1 Aquatic Chronic 1	H350 H302 H317 H400 H410	GHS08 GHS07 GHS09 Dgr	H350 H302 H317 H410			
612-086-00-2	amitraz (ISO); *N*,*N*-bis(2,4-xylyliminomethyl) methylamine	251-375-4	33089-61-1	Acute Tox. 4 * STOT Rep. 2 * Skin Sens. 1 Aquatic Acute 1 Aquatic Chronic 1	H302 H373 ** H317 H400 H410	GHS08 GHS07 GHS09 Wng	H302 H373 ** H317 H410		M=10	
612-087-00-8	guazatine (ISO)		108173-90-6	Acute Tox. 2 * Acute Tox. 4 * Acute Tox. 4 * STOT Single 3 Skin Irrit. 2 Eye Dam. 1 Aquatic Acute 1 Aquatic Chronic 1	H330 H312 H302 H335 H315 H318 H400 H410	GHS06 GHS05 GHS09 Dgr	H330 H312 H302 H335 H315 H318 H410			

▼B

č. indexu	Medzinárodná identifikácia látok	č. v ES	č. CAS	Klasifikácia		Označovanie			Špecifické koncentračné limity, M-faktory	Poznámkas
				Kódy tried a kategórií nebezpečnosti	Kódy výstražných upozornení	Kódy piktogramov a výstražných slov	Kódy výstražných upozornení	Kódy ďalších výstražných upozornení		
612-088-00-3	simazine (ISO); 6-chloro-*N*,*N*'-diethyl-1,3,5-triazine-2,4-diamine	204-535-2	122-34-9	Carc. 2 Aquatic Acute 1 Aquatic Chronic 1	H351 H400 H410	GHS08 GHS09 Wng	H351 H410			
612-089-00-9	1,5-naphthylenediamine	218-817-8	2243-62-1	Carc. 2 Aquatic Acute 1 Aquatic Chronic 1	H351 H400 H410	GHS08 GHS09 Wng	H351 H410			
612-090-00-4	2,2'-(nitrosoimino)bisethanol	214-237-4	1116-54-7	Carc. 1B	H350	GHS08 Dgr	H350			
612-091-00-X	*o*-toluidine; 2-aminotoluene	202-429-0	95-53-4	Carc. 1B Acute Tox. 3 * Acute Tox. 3 * Eye Irrit. 2 Aquatic Acute 1	H350 H331 H301 H319 H400	GHS06 GHS08 GHS09 Dgr	H350 H331 H301 H319 H400			
612-092-00-5	*N*,*N*'-(2,2-dimethylpropylidene)hexamethylenediamine	401-660-6	1000-78-8	Skin Irrit. 2 Skin Sens. 1	H315 H317	GHS07 Wng	H315 H317			
612-093-00-0	3,5-dichloro-4-(1,1,2,2-tetrafluoroethoxy)aniline	401-790-3	104147-32-2	Acute Tox. 4 * Aquatic Acute 1 Aquatic Chronic 1	H302 H400 H410	GHS07 GHS09 Wng	H302 H410			
▼M1 612-094-00-6	4-(2-chloro-4-trifluoromethyl)phenoxy-2-fluoroaniline hydrochloride	402-190-4	113674-95-6	STOT RE 1 Acute Tox. 4 * STOT RE 2 * Eye Dam. 1 Skin Sens. 1 Aquatic Acute 1 Aquatic Chronic 1	H372** H302 H373** H318 H317 H400 H410	GHS05 GHS08 GHS07 GHS09 Dgr	H372** H302 H373** H318 H317 H410			

▼B

č. indexu	Medzinárodná identifikácia látok	č. v ES	č. CAS	Klasifikácia		Označovanie			Špecifické koncentračné limity, M-faktory	Poznámkas
				Kódy tried a kategórií nebezpečnosti	Kódy výstražných upozornení	Kódy piktogramov a výstražných slov	Kódy výstražných upozornení	Kódy ďalších výstražných upozornení		
612-095-00-1	benzyl-2-hydroxydodecyldimethylammonium benzoate	402-610-6	113694-52-3	Skin Corr. 1B Acute Tox. 4 * Aquatic Acute 1 Aquatic Chronic 1	H314 H302 H400 H410	GHS05 GHS07 GHS09 Dgr	H314 H302 H410			
612-096-00-7	4,4'-carbonimidoylbis[*N*,*N*-dimethylaniline]	207-762-5	492-80-8	Carc. 2 Acute Tox. 4 * Eye Irrit. 2 Aquatic Chronic 2	H351 H302 H319 H411	GHS08 GHS07 GHS09 Wng	H351 H302 H319 H411			
612-097-00-2	salts of 4,4'-carbonimidoyl-bis[*N*,*N*-dimethylaniline]	—	—	Carc. 2 Acute Tox. 4 * Eye Irrit. 2 Aquatic Chronic 2	H351 H302 H319 H411	GHS08 GHS07 GHS09 Wng	H351 H302 H319 H411			A
▼M1 612-098-00-8	nitrosodipropylamine	210-698-0	621-64-7	Carc. 1B Acute Tox. 4 * Aquatic Chronic 2	H350 H302 H411	GHS08 GHS07 GHS09 Dgr	H350 H302 H411		Carc. 1B; H350: C ≥ 0,001 %	
612-099-00-3	4-methyl-*m*-phenylenediamine; 2,4-toluenediamine	202-453-1	95-80-7	Carc. 1B Muta. 2 Repr. 2 Acute Tox. 3 * Acute Tox. 4 * STOT RE 2 * Skin Sens. 1 Aquatic Chronic 2	H350 H341 H361f*** H301 H312 H373** H317 H411	GHS06 GHS08 GHS09 Dgr	H350 H341 H361f*** H301 H312 H373** H317 H411			

▼B

č. indexu	Medzinárodná identifikácia látok	č. v ES	č. CAS	Klasifikácia		Označovanie			Špecifické koncentračné limity, M-faktory	Poznámkas
				Kódy tried a kategórií nebezpečnosti	Kódy výstražných upozornení	Kódy piktogramov a výstražných slov	Kódy výstražných upozornení	Kódy ďalších výstražných upozornení		
612-100-00-7	propylenediamine	201-155-9	78-90-0	Flam. Liq. 3 Acute Tox. 4 * Acute Tox. 4 * Skin Corr. 1A	H226 H312 H302 H314	GHS02 GHS05 GHS07 Dgr	H226 H312 H302 H314			
▼M1 612-101-00-2	methenamine; hexamethylenetetramine	202-905-8	100-97-0	Flam. Sol. 2 Skin Sens. 1	H228 H317	GHS02 GHS07 Wng	H228 H317			
▼B 612-102-00-8	*N*,*N*-bis(3-aminopropyl)methylamine	203-336-8	105-83-9	Acute Tox. 3 * Acute Tox. 3 * Acute Tox. 4 * Skin Corr. 1B	H331 H311 H302 H314	GHS06 GHS05 Dgr	H331 H311 H302 H314			
612-103-00-3	*N*,*N*,*N*',*N*'-tetramethylethylenediamine	203-744-6	110-18-9	Flam. Liq. 2 Acute Tox. 4 * Acute Tox. 4 * Skin Corr. 1B	H225 H332 H302 H314	GHS02 GHS05 GHS07 Dgr	H225 H332 H302 H314			
612-104-00-9	hexamethylenediamine	204-679-6	124-09-4	Acute Tox. 4 * Acute Tox. 4 * STOT Single 3 Skin Corr. 1B	H312 H302 H335 H314	GHS05 GHS07 Dgr	H312 H302 H335 H314			
612-105-00-4	2-piperazin-1-ylethylamine	205-411-0	140-31-8	Acute Tox. 4 * Acute Tox. 4 * Skin Corr. 1B Skin Sens. 1 Aquatic Chronic 3	H312 H302 H314 H317 H412	GHS05 GHS07 Dgr	H312 H302 H314 H317 H412			

▼B

č. indexu	Medzinárodná identifikácia látok	č. v ES	č. CAS	Klasifikácia		Označovanie			Špecifické koncentračné limity, M-faktory	Poznámkas
				Kódy tried a kategórií nebezpečnosti	Kódy výstražných upozornení	Kódy piktogramov a výstražných slov	Kódy výstražných upozornení	Kódy ďalších výstražných upozornení		
612-106-00-X	2,6-diethylaniline	209-445-7	579-66-8	Acute Tox. 4 *	H302	—	H302			
612-107-00-5	1-phenylethylamine; [1] DL-α-methylbenzylamine [2]	202-706-6 [1] 210-545-8 [2]	98-84-0 [1] 618-36-0 [2]	Acute Tox. 4 * Acute Tox. 4 * Skin Corr. 1B	H312 H302 H314	GHS05 GHS07 Dgr	H312 H302 H314			
612-108-00-0	3-aminopropyltriethoxysilane	213-048-4	919-30-2	Acute Tox. 4 * Skin Corr. 1B	H302 H314	GHS05 GHS07 Dgr	H302 H314			
612-109-00-6	bis(2-dimethylaminoethyl)(methyl)amine	221-201-1	3030-47-5	Acute Tox. 3 * Acute Tox. 4 * Skin Corr. 1B	H311 H302 H314	GHS06 GHS05 Dgr	H311 H302 H314			
612-110-00-1	2,2'-dimethyl-4,4'-methylene-bis(cyclohexylamine)	229-962-1	6864-37-5	Acute Tox. 3 * Acute Tox. 3 * Acute Tox. 4 * Skin Corr. 1A Aquatic Chronic 2	H331 H311 H302 H314 H411	GHS06 GHS05 GHS09 Dgr	H331 H311 H302 H314 H411			
612-111-00-7	2-methyl-*m*-phenylenediamine; 2,6-toluenediamine	212-513-9	823-40-5	Muta. 2 Acute Tox. 4 * Acute Tox. 4 * Skin Sens. 1 Aquatic Chronic 2	H341 H312 H302 H317 H411	GHS08 GHS07 GHS09 Wng	H341 H312 H302 H317 H411			
612-112-00-2	*p*-anisidine; 4-methoxyaniline	203-254-2	104-94-9	Acute Tox. 2 * Acute Tox. 1 Acute Tox. 2 * STOT Rep. 2 * Aquatic Acute 1	H330 H310 H300 H373 ** H400	GHS06 GHS08 GHS09 Dgr	H330 H310 H300 H373 ** H400			

▼B

č. indexu	Medzinárodná identifikácia látok	č. v ES	č. CAS	Klasifikácia		Označovanie			Špecifické koncentračné limity, M-faktory	Poznámkas
				Kódy tried a kategórií nebezpečnosti	Kódy výstražných upozornení	Kódy piktogramov a výstražných slov	Kódy výstražných upozornení	Kódy ďalších výstražných upozornení		
612-113-00-8	6-methyl-2,4-bis(methylthio)phenylene-1,3-diamine	403-240-8	106264-79-3	Acute Tox. 4 * Skin Sens. 1 Aquatic Acute 1 Aquatic Chronic 1	H302 H317 H400 H410	GHS07 GHS09 Wng	H302 H317 H410			
612-114-00-3	*R*,*R*-2-hydroxy-5-(1-hydroxy-2-(4-phenylbut-2-ylamino)ethyl)benzamide hydrogen 2,3-bis(benzoyloxy)succinate	404-390-7	—	Flam. Sol. 1 Skin Sens. 1 Aquatic Chronic 3	H228 H317 H412	GHS02 GHS07 Wng	H228 H317 H412			
612-115-00-9	dimethyldioctadecylammonium hydrogen sulfate	404-050-8	123312-54-9	Eye Irrit. 2 Aquatic Chronic 4	H319 H413	GHS07 Wng	H319 H413			
612-116-00-4	C_{8-18}alkylbis(2-hydroxyethyl)ammonium bis(2-ethylhexyl)phosphate	404-690-8	68132-19-4	Acute Tox. 3 * Skin Corr. 1B Skin Sens. 1 Aquatic Acute 1 Aquatic Chronic 1	H331 H314 H317 H400 H410	GHS06 GHS05 GHS09 Dgr	H331 H314 H317 H410			
612-117-00-X	C_{12-14}—*tert*-alkylamine, methylphosphonic acid salt	404-750-3	119415-07-5	Acute Tox. 4 * Skin Corr. 1B Aquatic Chronic 2	H302 H314 H411	GHS05 GHS07 GHS09 Dgr	H302 H314 H411			
612-118-00-5	A reaction mass of: (1,3-dioxo-2*H*-benz(de)isoquinolin-2-ylpropyl)hexadecyldimethylammonium 4-toluenesulfonate; (1,3-dioxo-2*H*-benz(de)isoquinolin-2-ylpropyl)hexadecyldimethylammonium bromide	405-080-4	—	Eye Dam. 1 Aquatic Acute 1 Aquatic Chronic 1	H318 H400 H410	GHS05 GHS09 Dgr	H318 H410			

▼B

č. indexu	Medzinárodná identifikácia látok	č. v ES	č. CAS	Klasifikácia		Označovanie			Špecifické koncentračné limity, M-faktory	Poznámkas
				Kódy tried a kategórií nebezpečnosti	Kódy výstražných upozornení	Kódy piktogramov a výstražných slov	Kódy výstražných upozornení	Kódy ďalších výstražných upozornení		
612-119-00-0	benzyldimethyloctadecylammonium 3-nitrobenzenesulfonate	405-330-2	—	Skin Irrit. 2 Eye Dam. 1 Aquatic Acute 1 Aquatic Chronic 1	H315 H318 H400 H410	GHS05 GHS09 Dgr	H315 H318 H410			
▼M6 612-120-00-6	aclonifen (ISO); 2-chloro-6-nitro-3-phenoxyaniline	277-704-1	74070-46-5	Carc. 2 Skin Sens. 1A Aquatic Acute 1 Aquatic Chronic 1	H351 H317 H400 H410	GHS08 GHS07 GHS09 Wng	H351 H317 H410		M = 100 M = 10	
▼B 612-121-00-1	amines, polyethylenepoly-; HEPA	268-626-9	68131-73-7	Acute Tox. 4 * Acute Tox. 4 * Skin Corr. 1B Skin Sens. 1 Aquatic Acute 1 Aquatic Chronic 1	H312 H302 H314 H317 H400 H410	GHS05 GHS07 GHS09 Dgr	H312 H302 H314 H317 H410			
▼M1 612-122-00-7	hydroxylamine … % [> 55 % in aqueous solution]	232-259-2	7803-49-8	Unst. Expl. Met. Corr. 1 Carc. 2 Acute Tox. 4 * Acute Tox. 4 * STOT RE 2 * STOT SE 3 Skin Irrit. 2 Eye Dam. 1 Skin Sens. 1 Aquatic Acute 1	H200 H290 H351 H312 H302 H373** H335 H315 H318 H317 H400	GHS01 GHS05 GHS08 GHS07 GHS09 Dgr	H200 H290 H351 H312 H302 H373** H335 H315 H318 H317 H400			B

▼M1

č. indexu	Medzinárodná identifikácia látok	č. v ES	č. CAS	Klasifikácia		Označovanie			Špecifické koncentračné limity, M-faktory	Poznámkas
				Kódy tried a kategórií nebezpečnosti	Kódy výstražných upozornení	Kódy piktogramov a výstražných slov	Kódy výstražných upozornení	Kódy ďalších výstražných upozornení		
612-122-01-4	hydroxylamine … % [≤ 55 % in aqueous solution]	232-259-2	7803-49-8	Met. Corr. 1 Carc. 2 Acute Tox. 4 * Acute Tox. 4 * STOT RE 2 * STOT SE 3 Skin Irrit. 2 Eye Dam. 1 Skin Sens. 1 Aquatic Acute 1	H290 H351 H312 H302 H373** H335 H315 H318 H317 H400	GHS05 GHS08 GHS07 GHS09 Dgr	H290 H351 H312 H302 H373** H335 H315 H318 H317 H400			B
612-123-00-2	hydroxylammonium chloride; hydroxylamine hydrochloride; [1] bis(hydroxylammonium) sulfate; hydroxylamine sulfate (2:1) [2]	226-798-2 [1] 233-118-8 [2]	5470-11-1 [1] 10039-54-0 [2]	Met. Corr. 1 Carc. 2 Acute Tox. 4 * Acute Tox. 4 * STOT RE 2 * Eye Irrit. 2 Skin Irrit. 2 Skin Sens. 1 Aquatic Acute 1	H290 H351 H312 H302 H373** H319 H315 H317 H400	GHS05 GHS08 GHS07 GHS09 Wng	H290 H351 H312 H302 H373** H319 H315 H317 H400			

▼B

612-124-00-8	*N*,*N*,*N*-trimethylanilinium chloride	205-319-0	138-24-9	Acute Tox. 3 * Acute Tox. 3 *	H311 H301	GHS06 Dgr	H311 H301			
612-125-00-3	2-methyl-*p*-phenylenediamine; 2,5-toluenediamine	202-442-1	95-70-5	Acute Tox. 3 * Acute Tox. 4 * Acute Tox. 4 * Skin Sens. 1 Aquatic Chronic 2	H301 H332 H312 H317 H411	GHS06 GHS09 Dgr	H301 H332 H312 H317 H411			

▼B

č. indexu	Medzinárodná identifikácia látok	č. v ES	č. CAS	Klasifikácia		Označovanie			Špecifické koncentračné limity, M-faktory	Poznámkas
				Kódy tried a kategórií nebezpečnosti	Kódy výstražných upozornení	Kódy piktogramov a výstražných slov	Kódy výstražných upozornení	Kódy ďalších výstražných upozornení		
612-126-00-9	toluene-2,4-diammonium sulphate; 4-methyl-m-phenylenediamine sulfate	265-697-8	65321-67-7	Carc. 1B Acute Tox. 3 * Acute Tox. 4 * Eye Irrit. 2 Skin Sens. 1 Aquatic Chronic 2	H350 H301 H312 H319 H317 H411	GHS06 GHS08 GHS09 Dgr	H350 H301 H312 H319 H317 H411			
612-127-00-4	3-aminophenol	209-711-2	591-27-5	Acute Tox. 4 * Acute Tox. 4 * Aquatic Chronic 2	H332 H302 H411	GHS07 GHS09 Wng	H332 H302 H411			
612-128-00-X	4-aminophenol	204-616-2	123-30-8	Muta. 2 Acute Tox. 4 * Acute Tox. 4 * Aquatic Acute 1 Aquatic Chronic 1	H341 H332 H302 H400 H410	GHS08 GHS07 GHS09 Wng	H341 H332 H302 H410			
612-129-00-5	diisopropylamine	203-558-5	108-18-9	Flam. Liq. 2 Acute Tox. 4 * Acute Tox. 4 * Skin Corr. 1B	H225 H332 H302 H314	GHS02 GHS05 GHS07 Dgr	H225 H332 H302 H314		STOT Single 3; H335: C ≥ 5 %	
612-130-00-0	2,6-diamino-3,5-diethyltoluene; 4,6-diethyl-2-methyl-1,3-benzenediamine; [1] 2,4-diamino-3,5-diethyltoluene; 2,4-diethyl-6-methyl-1,3-benzenediamine; [2] diethylmethylbenzenediamine [3]	218-255-3 [1] 218-256-9 [2] 270-877-4 [3]	2095-01-4 [1] 2095-02-5 [2] 68479-98-1 [3]	Acute Tox. 4 * Acute Tox. 4 * STOT Rep. 2 * Eye Irrit. 2 Aquatic Acute 1 Aquatic Chronic 1	H312 H302 H373 ** H319 H400 H410	GHS08 GHS07 GHS09 Wng	H312 H302 H373 ** H319 H410			C

▼B

č. indexu	Medzinárodná identifikácia látok	č. v ES	č. CAS	Klasifikácia		Označovanie			Špecifické koncentračné limity, M-faktory	Poznámkas
				Kódy tried a kategórií nebezpečnosti	Kódy výstražných upozornení	Kódy piktogramov a výstražných slov	Kódy výstražných upozornení	Kódy ďalších výstražných upozornení		
612-131-00-6	didecyldimethylammonium chloride	230-525-2	7173-51-5	Acute Tox. 4 * Skin Corr. 1B	H302 H314	GHS05 GHS07 Dgr	H302 H314			
612-132-00-1	*N*,*N*'-diphenyl-*p*-phenylenediamine; *N*,*N*'-diphenyl-1,4-benzenediamine	200-806-4	74-31-7	Skin Sens. 1 Aquatic Chronic 3	H317 H412	GHS07 Wng	H317 H412			
612-133-00-7	(4-ammonio-*m*-tolyl)ethyl(2-hydroxyethyl)ammonium sulphate; 4-(*N*-ethyl-*N*-2-hydroxyethyl)-2-methylphenylenediamine sulphate	247-162-0	25646-77-9	Acute Tox. 3 * STOT Rep. 2 * Skin Sens. 1 Aquatic Acute 1 Aquatic Chronic 1	H301 H373 ** H317 H400 H410	GHS06 GHS08 GHS09 Dgr	H301 H373 ** H317 H410			
612-134-00-2	*N*-(2-(4-amino-*N*-ethyl-*m*-toluidino)ethyl)methanesulphonamide sesquisulphate; 4-(*N*-ethyl-*N*-2-methanesulphonylaminoethyl)-2-methylphenylenediamine sesquisulphate monohydrate	247-161-5	25646-71-3	Acute Tox. 4 * Skin Sens. 1 Aquatic Acute 1 Aquatic Chronic 1	H302 H317 H400 H410	GHS07 GHS09 Wng	H302 H317 H410			
612-135-00-8	*N*-2-naphthylaniline; *N*-phenyl-2-naphthylamine	205-223-9	135-88-6	Carc. 2 Eye Irrit. 2 Skin Irrit. 2 Skin Sens. 1 Aquatic Chronic 2	H351 H319 H315 H317 H411	GHS08 GHS07 GHS09 Wng	H351 H319 H315 H317 H411			
612-136-00-3	*N*-isopropyl-*N*'-phenyl-*p*-phenylenediamine	202-969-7	101-72-4	Acute Tox. 4 * Skin Sens. 1 Aquatic Acute 1 Aquatic Chronic 1	H302 H317 H400 H410	GHS07 GHS09 Wng	H302 H317 H410		Skin Sens. 1; H317: C ≥ 0,1 %	

▼B

č. indexu	Medzinárodná identifikácia látok	č. v ES	č. CAS	Klasifikácia		Označovanie			Špecifické koncentračné limity, M-faktory	Poznámkas
				Kódy tried a kategórií nebezpečnosti	Kódy výstražných upozornení	Kódy piktogramov a výstražných slov	Kódy výstražných upozornení	Kódy ďalších výstražných upozornení		
612-137-00-9	4-chloroaniline	203-401-0	106-47-8	Carc. 1B Acute Tox. 3 * Acute Tox. 3 * Acute Tox. 3 * Skin Sens. 1 Aquatic Acute 1 Aquatic Chronic 1	H350 H331 H311 H301 H317 H400 H410	GHS06 GHS08 GHS09 Dgr	H350 H331 H311 H301 H317 H410			E
612-138-00-4	furalaxyl (ISO); methyl *N*-(2,6-dimethylphenyl)-*N*-(2-furylcarbonyl)-DL-alaninate	260-875-1	57646-30-7	Acute Tox. 4 * Aquatic Chronic 3	H302 H412	GHS07 Wng	H302 H412			
612-139-00-X	mefenacet (ISO); 2-(benzothiazol-2-yloxy)-*N*-methyl-*N*-phenylacetamide	277-328-8	73250-68-7	Aquatic Chronic 2	H411	GHS09	H411			
612-140-00-5	quaternary ammonium compounds, benzyl-C_{8-18}-alkyldimethyl, chlorides	264-151-6	63449-41-2	Acute Tox. 4 * Acute Tox. 4 * Skin Corr. 1B Aquatic Acute 1	H312 H302 H314 H400	GHS05 GHS07 GHS09 Dgr	H312 H302 H314 H400			
612-141-00-0	4,4'-methylenebis(2-ethylaniline); 4,4'-methylenebis(2-ethylbenzeneamine)	243-420-1	19900-65-3	Carc. 2 Acute Tox. 4 * Aquatic Acute 1 Aquatic Chronic 1	H351 H302 H400 H410	GHS08 GHS07 GHS09 Wng	H351 H302 H410			
612-142-00-6	biphenyl-2-ylamine	201-990-9	90-41-5	Carc. 2 Acute Tox. 4 * Aquatic Chronic 3	H351 H302 H412	GHS08 GHS07 Wng	H351 H302 H412			

▼B

č. indexu	Medzinárodná identifikácia látok	č. v ES	č. CAS	Klasifikácia		Označovanie			Špecifické koncentračné limity, M-faktory	Poznámkas
				Kódy tried a kategórií nebezpečnosti	Kódy výstražných upozornení	Kódy piktogramov a výstražných slov	Kódy výstražných upozornení	Kódy ďalších výstražných upozornení		
612-143-00-1	N^5,N^5-diethyltoluene-2,5-diamine monohydrochloride; 4-diethylamino-2-methylaniline monohydrochloride	218-130-3	2051-79-8	Acute Tox. 3 * Eye Irrit. 2 Skin Sens. 1 Aquatic Acute 1 Aquatic Chronic 1	H301 H319 H317 H400 H410	GHS06 GHS09 Dgr	H301 H319 H317 H410			
612-144-00-7	flumetralin (ISO); *N*-(2-chloro-6-fluorobenzyl)-*N*-ethyl-α, α,α-trifluoro-2,6-dinitro-*p*-toluidine	—	62924-70-3	Eye Irrit. 2 Skin Irrit. 2 Skin Sens. 1 Aquatic Acute 1 Aquatic Chronic 1	H319 H315 H317 H400 H410	GHS07 GHS09 Wng	H319 H315 H317 H410			
612-145-00-2	*o*-phenylenediamine	202-430-6	95-54-5	Carc. 2 Muta. 2 Acute Tox. 3 * Acute Tox. 4 * Acute Tox. 4 * Eye Irrit. 2 Skin Sens. 1 Aquatic Acute 1 Aquatic Chronic 1	H351 H341 H301 H332 H312 H319 H317 H400 H410	GHS06 GHS08 GHS09 Dgr	H351 H341 H301 H332 H312 H319 H317 H410			
612-146-00-8	*o*-phenylenediamine dihydrochloride	210-418-7	615-28-1	Carc. 2 Muta. 2 Acute Tox. 3 * Acute Tox. 4 * Acute Tox. 4 * Eye Irrit. 2 Skin Sens. 1 Aquatic Acute 1 Aquatic Chronic 1	H351 H341 H301 H332 H312 H319 H317 H400 H410	GHS06 GHS08 GHS09 Dgr	H351 H341 H301 H332 H312 H319 H317 H410			

▼B

č. indexu	Medzinárodná identifikácia látok	č. v ES	č. CAS	Klasifikácia		Označovanie			Špecifické koncentračné limity, M-faktory	Poznámkas
				Kódy tried a kategórií nebezpečnosti	Kódy výstražných upozornení	Kódy piktogramov a výstražných slov	Kódy výstražných upozornení	Kódy ďalších výstražných upozornení		
612-147-00-3	*m*-phenylenediamine	203-584-7	108-45-2	Muta. 2 Acute Tox. 3 * Acute Tox. 3 * Acute Tox. 3 * Eye Irrit. 2 Skin Sens. 1 Aquatic Acute 1 Aquatic Chronic 1	H341 H331 H311 H301 H319 H317 H400 H410	GHS06 GHS08 GHS09 Dgr	H341 H331 H311 H301 H319 H317 H410			
612-148-00-9	*m*-phenylenediamine dihydrochloride	208-790-0	541-69-5	Muta. 2 Acute Tox. 3 * Acute Tox. 3 * Acute Tox. 3 * Eye Irrit. 2 Skin Sens. 1 Aquatic Acute 1 Aquatic Chronic 1	H341 H331 H311 H301 H319 H317 H400 H410	GHS06 GHS08 GHS09 Dgr	H341 H331 H311 H301 H319 H317 H410			
612-149-00-4	1,3-diphenylguanidine	203-002-1	102-06-7	Repr. 2 Acute Tox. 4 * Eye Irrit. 2 STOT Single 3 Skin Irrit. 2 Aquatic Chronic 2	H361f *** H302 H319 H335 H315 H411	GHS08 GHS07 GHS09 Wng	H361f *** H302 H319 H335 H315 H411			
612-150-00-X	spiroxamine (ISO); 8-*tert*-butyl-1,4-dioxaspiro[4.5]decan-2-ylmethyl(ethyl)(propyl)amine	—	118134-30-8	Acute Tox. 4 * Acute Tox. 4 * Acute Tox. 4 * Skin Irrit. 2 Skin Sens. 1 Aquatic Acute 1 Aquatic Chronic 1	H332 H312 H302 H315 H317 H400 H410	GHS07 GHS09 Wng	H332 H312 H302 H315 H317 H410			

▼M1

č. indexu	Medzinárodná identifikácia látok	č. v ES	č. CAS	Klasifikácia		Označovanie			Špecifické koncentračné limity, M-faktory	Poznámkas
				Kódy tried a kategórií nebezpečnosti	Kódy výstražných upozornení	Kódy piktogramov a výstražných slov	Kódy výstražných upozornení	Kódy ďalších výstražných upozornení		
612-151-00-5	methyl-phenylene diamine; diaminotoluene; [technical product – reaction mass of 4-methyl-*m*-phenylene diamine (EC No 202-453-1) and 2-methyl-*m*-phenylene diamine (EC No 212-513-9)]	—	—	Carc. 1B Muta. 2 Repr. 2 Acute Tox. 3 * Acute Tox. 4 * STOT RE 2 * Eye Irrit. 2 Skin Sens. 1 Aquatic Chronic 2	H350 H341 H361f*** H301 H312 H373** H319 H317 H411	GHS06 GHS08 GHS09 Dgr	H350 H341 H361f*** H301 H312 H373** H319 H317 H411			

▼B

612-152-00-0	*N*,*N*-diethyl-*N*',*N*'-dimethylpropan-1,3-diyl-diamine	406-610-7	62478-82-4	Flam. Liq. 3 Acute Tox. 4 * Acute Tox. 4 * STOT Rep. 2 * Skin Corr. 1A Aquatic Chronic 3	H226 H332 H302 H373 ** H314 H412	GHS02 GHS08 GHS05 GHS07 Dgr	H226 H332 H302 H373 ** H314 H412			
612-153-00-6	4-[*N*-ethyl-*N*-(2-hydroxyethyl)amino]-1-(2-hydroxyethyl)amino-2-nitrobenzene, monohydrochloride	407-020-2	132885-85-9	Acute Tox. 4 * Skin Sens. 1 Aquatic Chronic 3	H302 H317 H412	GHS07 Wng	H302 H317 H412			
612-154-00-1	6'-(isobutylethylamino)-3'-methyl-2'-phenylamino-spiro[isobenzo-2-oxofuran-7,9'-[9*H*]-xanthene]	410-890-6	95235-29-3	Aquatic Chronic 4	H413	—	H413			
612-155-00-7	2'-anilino-6'-((3-ethoxypropyl)ethylamino)-3'-methylspiro(isobenzo-3-oxofuran)-1-(1*H*)-9'-xanthene	411-730-8	93071-94-4	Aquatic Chronic 4	H413	—	H413			

▼B

č. indexu	Medzinárodná identifikácia látok	č. v ES	č. CAS	Klasifikácia		Označovanie			Špecifické koncentračné limity, M-faktory	Poznámkas
				Kódy tried a kategórií nebezpečnosti	Kódy výstražných upozornení	Kódy piktogramov a výstražných slov	Kódy výstražných upozornení	Kódy ďalších výstražných upozornení		
612-156-00-2	reaction mass of: trihexadecylmethylammonium chloride; dihexadecyldimethylammonium chloride	405-620-9	—	Eye Dam. 1 Aquatic Acute 1 Aquatic Chronic 1	H318 H400 H410	GHS05 GHS09 Dgr	H318 H410			
612-157-00-8	(*Z*)-1-benzo[*b*]thien-2-ylethanone oxime hydrochloride	410-780-8	—	Acute Tox. 4 * STOT Rep. 2 * Eye Dam. 1 Skin Sens. 1 Aquatic Chronic 2	H302 H373 ** H318 H317 H411	GHS08 GHS05 GHS07 GHS09 Dgr	H302 H373 ** H318 H317 H411			
612-158-00-3	reaction mass of: bis(5-dodecyl-2-hydroxybenzald-oximate) copper (II) C_{12}-alkyl group is branched; 4-dodecylsalicylaldoxime	410-820-4	—	Aquatic Chronic 4	H413	—	H413			
612-159-00-9	Reaction products of: trimethylhexamethylene diamine (a mixture of 2,2,4-trimethyl-1,6-hexanediamine and 2,4,4-trimethyl-1,6-hexanediamine, EINECS listed), Epoxide 8 (mono[(C_{10}-C_{16}-alkyloxy)methyl]oxirane derivatives) and *p*-toluenesulfonic acid	410-880-1	—	Acute Tox. 4 * Skin Corr. 1B Aquatic Acute 1 Aquatic Chronic 1	H302 H314 H400 H410	GHS05 GHS07 GHS09 Dgr	H302 H314 H410			
612-160-00-4	*p*-toluidine; 4-aminotoluene; [1] toluidinium chloride; [2] toluidine sulphate (1:1) [3]	203-403-1 [1] 208-740-8 [2] 208-741-3 [3]	106-49-0 [1] 540-23-8 [2] 540-25-0 [3]	Carc. 2 Acute Tox. 3 * Acute Tox. 3 * Acute Tox. 3 * Eye Irrit. 2 Skin Sens. 1 Aquatic Acute 1	H351 H331 H311 H301 H319 H317 H400	GHS06 GHS08 GHS09 Dgr	H351 H331 H311 H301 H319 H317 H400			

▼B

č. indexu	Medzinárodná identifikácia látok	č. v ES	č. CAS	Klasifikácia		Označovanie			Špecifické koncentračné limity, M-faktory	Poznámkas
				Kódy tried a kategórií nebezpečnosti	Kódy výstražných upozornení	Kódy piktogramov a výstražných slov	Kódy výstražných upozornení	Kódy ďalších výstražných upozornení		
612-161-00-X	2,6-xylidine; 2,6-dimethylaniline	201-758-7	87-62-7	Carc. 2 Acute Tox. 4 * Acute Tox. 4 * Acute Tox. 4 * STOT Single 3 Skin Irrit. 2 Aquatic Chronic 2	H351 H332 H312 H302 H335 H315 H411	GHS08 GHS07 GHS09 Wng	H351 H332 H312 H302 H335 H315 H411			
612-162-00-5	dimethyldioctadecylammonium chloride; DODMAC	203-508-2	107-64-2	Eye Dam. 1 Aquatic Acute 1 Aquatic Chronic 1	H318 H400 H410	GHS05 GHS09 Dgr	H318 H410			
612-163-00-0	metalaxyl-M (ISO); mefenoxam; (*R*)-2-[(2,6-dimethylphenyl)-methoxyacetylamino]propionic acid methyl ester	—	70630-17-0	Acute Tox. 4 * Eye Dam. 1	H302 H318	GHS05 GHS07 Dgr	H302 H318			
612-164-00-6	2-butyl-2-ethyl-1,5-diaminopentane	412-700-7	137605-95-9	Acute Tox. 4 * Acute Tox. 4 * STOT Rep. 2 * Skin Corr. 1B Skin Sens. 1 Aquatic Chronic 3	H312 H302 H373 ** H314 H317 H412	GHS08 GHS05 GHS07 Dgr	H312 H302 H373 ** H314 H317 H412			
612-165-00-1	*N*,*N*'-diphenyl-*N*,*N*'-bis(3-methylphenyl)-(1,1'-diphenyl)-4,4'-diamine	413-810-8	65181-78-4	Aquatic Chronic 2	H411	GHS09	H411			
612-166-00-7	reaction mass of: *cis*-(5-ammonium-1,3,3-trimethyl)-cyclohexanemethylammonium phosphate (1:1); *trans*-(5-ammonium-1,3,3-trimethyl)-cyclohexanemethylammonium phosphate (1:1)	411-830-1	114765-88-7	Eye Dam. 1 Skin Sens. 1 Aquatic Chronic 3	H318 H317 H412	GHS05 GHS07 Dgr	H318 H317 H412			

▼B

č. indexu	Medzinárodná identifikácia látok	č. v ES	č. CAS	Klasifikácia		Označovanie			Špecifické koncentračné limity, M-faktory	Poznámkas
				Kódy tried a kategórií nebezpečnosti	Kódy výstražných upozornení	Kódy piktogramov a výstražných slov	Kódy výstražných upozornení	Kódy ďalších výstražných upozornení		
612-167-00-2	5-acetyl-3-amino-10,11-dihydro-5*H*-dibenz[*b*,*f*]azepine-hydrochloride	410-490-1	—	Acute Tox. 4 * STOT Rep. 2 * Eye Dam. 1 Skin Sens. 1 Aquatic Chronic 2	H302 H373 ** H318 H317 H411	GHS08 GHS05 GHS07 GHS09 Dgr	H302 H373 ** H318 H317 H411			
612-168-00-8	3,5-dichloro-2,6-difluoropyridine-4-amine	220-630-1	2840-00-8	Acute Tox. 4 * Acute Tox. 4 * Aquatic Chronic 2	H312 H302 H411	GHS07 GHS09 Wng	H312 H302 H411			
▼M1 612-169-00-3	bis(*N*-methyl-*N*-phenylhydrazine)sulfate	423-170-1	618-26-8	Flam. Liq. 2 STOT RE 1 Acute Tox. 4 * Eye Dam. 1 Skin Sens. 1 Aquatic Acute 1 Aquatic Chronic 1	H225 H372** H302 H318 H317 H400 H410	GHS02 GHS05 GHS08 GHS07 GHS09 Dgr	H225 H372** H302 H318 H317 H410			
▼B 612-170-00-9	4-chlorophenyl cyclopropyl ketone *O*-(4-aminobenzyl)oxime	405-260-2	—	Acute Tox. 4 * Skin Sens. 1 Aquatic Acute 1 Aquatic Chronic 1	H302 H317 H400 H410	GHS07 GHS09 Wng	H302 H317 H410			
612-171-00-4	*N*,*N*,*N*',*N*'-tetraglycidyl-4,4'-diamino-3,3'-diethyldiphenylmethane	410-060-3	130728-76-6	Muta. 2 Skin Sens. 1 Aquatic Chronic 2	H341 H317 H411	GHS08 GHS09 Wng	H341 H317 H411			
612-172-00-X	4,4'-methylenebis(*N*,*N*'-dimethylcyclohexanamine	412-840-9	13474-64-1	Acute Tox. 4 * STOT Rep. 2 * Skin Corr. 1A Aquatic Chronic 3	H302 H373 ** H314 H412	GHS08 GHS05 GHS07 Dgr	H302 H373 ** H314 H412			

▼B

č. indexu	Medzinárodná identifikácia látok	č. v ES	č. CAS	Klasifikácia		Označovanie			Špecifické koncentračné limity, M-faktory	Poznámkas
				Kódy tried a kategórií nebezpečnosti	Kódy výstražných upozornení	Kódy piktogramov a výstražných slov	Kódy výstražných upozornení	Kódy ďalších výstražných upozornení		
612-173-00-5	lithium 1-amino-4-(4-*tert*-butylanilino)anthraquinone-2-sulfonate	411-140-0	125328-86-1	Eye Dam. 1 Skin Sens. 1 Aquatic Chronic 2	H318 H317 H411	GHS05 GHS07 GHS09 Dgr	H318 H317 H411			
612-174-00-0	4,4-dimethoxybutylamine	407-690-6	19060-15-2	Acute Tox. 4 * Skin Corr. 1B Skin Sens. 1 Aquatic Chronic 3	H302 H314 H317 H412	GHS05 GHS07 Dgr	H302 H314 H317 H412			
612-175-00-6	2-(*O*-aminooxy)ethylamine dihydrochloride	412-310-7	37866-45-8	Skin Sens. 1 Aquatic Chronic 3	H317 H412	GHS07 Wng	H317 H412			
612-176-00-1	Polymer of 1,3-dibromopropane and *N*,*N*-diethyl-*N*',*N*'-dimethyl-1,3-propanediamine	410-570-6	143747-73-3	Aquatic Acute 1 Aquatic Chronic 1	H400 H410	GHS09 Wng	H410			
612-177-00-7	2-naphthylamino-6-sulfomethylamide	412-120-4	104295-55-8	STOT Rep. 2 * Skin Sens. 1 Aquatic Chronic 2	H373 ** H317 H411	GHS08 GHS09 Wng	H373 ** H317 H411			
612-178-00-2	1,4,7,10-tetraazacyclododecane disulfate	412-080-8	112193-77-8	Acute Tox. 4 * STOT Single 3 Eye Dam. 1 Aquatic Chronic 3	H302 H335 H318 H412	GHS05 GHS07 Dgr	H302 H335 H318 H412			
612-179-00-8	1-(2-propenyl)pyridinium chloride	412-740-5	25965-81-5	Acute Tox. 4 * Skin Sens. 1	H302 H317	GHS07 Wng	H302 H317			
612-180-00-3	3-aminobenzylamine	412-230-2	4403-70-7	Acute Tox. 4 * Skin Corr. 1B Aquatic Chronic 2	H302 H314 H411	GHS05 GHS07 GHS09 Dgr	H302 H314 H411			

▼B

č. indexu	Medzinárodná identifikácia látok	č. v ES	č. CAS	Klasifikácia		Označovanie			Špecifické koncentračné limity, M-faktory	Poznámkas
				Kódy tried a kategórií nebezpečnosti	Kódy výstražných upozornení	Kódy piktogramov a výstražných slov	Kódy výstražných upozornení	Kódy ďalších výstražných upozornení		
612-181-00-9	2-phenylthioaniline	413-030-8	1134-94-7	Skin Sens. 1 Aquatic Chronic 2	H317 H411	GHS07 GHS09 Wng	H317 H411			
612-182-00-4	1-ethyl-1-methylmorpholinium bromide	418-210-1	65756-41-4	Muta. 2	H341	GHS08 Wng	H341			
612-183-00-X	1-ethyl-1-methylpyrrolidinium bromide	418-200-5	69227-51-6	Muta. 2	H341	GHS08 Wng	H341			
612-184-00-5	6'-(dibutylamino)-3'-methyl-2'-(phenylamino)spiro[isobenzofuran-1(3*H*),9-(9*H*)-xanthen]-3-one	403-830-5	89331-94-2	Aquatic Chronic 3	H412	—	H412			
612-185-00-0	1-[3-[4-((heptadecafluorononyl)oxy)-benzamido]propyl]-*N*,*N*,*N*-trimethylammonium iodide	407-400-8	59493-72-0	Eye Dam. 1 Aquatic Acute 1 Aquatic Chronic 1	H318 H400 H410	GHS05 GHS09 Dgr	H318 H410			
612-186-00-6	bis(*N*-(7-hydroxy-8-methyl-5-phenylphenazin-3-ylidene)dimethylammonium) sulfate	406-770-8	149057-64-7	STOT Rep. 2 * Eye Dam. 1 Skin Sens. 1 Aquatic Acute 1 Aquatic Chronic 1	H373 ** H318 H317 H400 H410	GHS08 GHS05 GHS07 GHS09 Dgr	H373 ** H318 H317 H410			
612-187-00-1	2,3,4-trifluoroaniline	407-170-9	3862-73-5	Acute Tox. 4 * Acute Tox. 4 * STOT Rep. 2 * Skin Irrit. 2 Eye Dam. 1 Aquatic Chronic 2	H312 H302 H373 ** H315 H318 H411	GHS08 GHS05 GHS07 GHS09 Dgr	H312 H302 H373 ** H315 H318 H411			
612-188-00-7	4,4'-(9*H*-fluoren-9-ylidene)bis(2-chloroaniline)	407-560-9	107934-68-9	Aquatic Chronic 2	H411	GHS09	H411			

▼B

č. indexu	Medzinárodná identifikácia látok	č. v ES	č. CAS	Klasifikácia		Označovanie			Špecifické koncentračné limity, M-faktory	Poznámkas
				Kódy tried a kategórií nebezpečnosti	Kódy výstražných upozornení	Kódy piktogramov a výstražných slov	Kódy výstražných upozornení	Kódy ďalších výstražných upozornení		
612-189-00-2	4-amino-2-(aminomethyl)phenol dihydrochloride	412-510-4	135043-64-0	Acute Tox. 4 * Skin Sens. 1 Aquatic Acute 1 Aquatic Chronic 1	H302 H317 H400 H410	GHS07 GHS09 Wng	H302 H317 H410			
612-190-00-8	4,4'-methylenebis(2-isopropyl-6-methylaniline)	415-150-6	16298-38-7	STOT Rep. 2 * Aquatic Chronic 2	H373 ** H411	GHS08 GHS09 Wng	H373 ** H411			
612-191-00-3	Polymer of allylamine hydrochloride	415-050-2	71550-12-4	Acute Tox. 4 * Skin Sens. 1	H302 H317	GHS07 Wng	H302 H317			
612-192-00-9	2-isopropyl-4-(*N*-methyl)aminomethylthiazole	414-800-6	154212-60-9	Acute Tox. 4 * Acute Tox. 4 * Skin Irrit. 2 Eye Dam. 1 Aquatic Chronic 2	H312 H302 H315 H318 H411	GHS05 GHS07 GHS09 Dgr	H312 H302 H315 H318 H411			
612-193-00-4	3-methylaminomethylphenylamine	414-570-7	18759-96-1	Acute Tox. 4 * Acute Tox. 4 * Skin Corr. 1B Skin Sens. 1 Aquatic Acute 1 Aquatic Chronic 1	H312 H302 H314 H317 H400 H410	GHS05 GHS07 GHS09 Dgr	H312 H302 H314 H317 H410			
612-194-00-X	2-hydroxy-3-[(2-hydroxyethyl)-[2-(1-oxotetradecyl)amino]ethyl]amino]-*N*,*N*,*N*-trimethyl-1-propanammonium chloride	414-670-0	141890-30-4	Acute Tox. 4 * Eye Dam. 1 Aquatic Acute 1 Aquatic Chronic 1	H302 H318 H400 H410	GHS05 GHS07 GHS09 Dgr	H302 H318 H410			
612-195-00-5	bis[tributyl 4-(methylbenzyl)ammonium] 1,5-naphthalenedisulfonate	415-210-1	160236-81-7	Acute Tox. 4 * Acute Tox. 4 * Eye Dam. 1 Aquatic Acute 1 Aquatic Chronic 1	H332 H302 H318 H400 H410	GHS05 GHS07 GHS09 Dgr	H332 H302 H318 H410			

▼B

č. indexu	Medzinárodná identifikácia látok	č. v ES	č. CAS	Klasifikácia		Označovanie			Špecifické koncentračné limity, M-faktory	Poznámkas
				Kódy tried a kategórií nebezpečnosti	Kódy výstražných upozornení	Kódy piktogramov a výstražných slov	Kódy výstražných upozornení	Kódy ďalších výstražných upozornení		
612-196-00-0	4-chloro-*o*-toluidine; [1] 4-chloro-*o*-toluidine hydrochloride [2]	202-441-6 [1] 221-627-8 [2]	95-69-2 [1] 3165-93-3 [2]	Carc. 1B Muta. 2 Acute Tox. 3 * Acute Tox. 3 * Acute Tox. 3 * Aquatic Acute 1 Aquatic Chronic 1	H350 H341 H331 H311 H301 H400 H410	GHS06 GHS08 GHS09 Dgr	H350 H341 H331 H311 H301 H410			
612-197-00-6	2,4,5-trimethylaniline; [1] 2,4,5-trimethylaniline hydrochloride [2]	205-282-0 [1] [2]	137-17-7 [1] 21436-97-5 [2]	Carc. 1B Acute Tox. 3 * Acute Tox. 3 * Acute Tox. 3 * Aquatic Chronic 2	H350 H331 H311 H301 H411	GHS06 GHS08 GHS09 Dgr	H350 H331 H311 H301 H411			
612-198-00-1	4,4'-thiodianiline and its salts	205-370-9	139-65-1	Carc. 1B Acute Tox. 4 * Aquatic Chronic 2	H350 H302 H411	GHS08 GHS07 GHS09 Dgr	H350 H302 H411			
612-199-00-7	4,4'-oxydianiline and its salts; *p*-aminophenyl ether	202-977-0	101-80-4	Carc. 1B Muta. 1B Repr. 2 Acute Tox. 3 * Acute Tox. 3 * Acute Tox. 3 * Aquatic Chronic 2	H350 H340 H361f *** H331 H311 H301 H411	GHS06 GHS08 GHS09 Dgr	H350 H340 H361f *** H331 H311 H301 H411			
612-200-00-0	2,4-diaminoanisole; 4-methoxy-*m*-phenylenediamine; [1] 2,4-diaminoanisole sulphate [2]	210-406-1 [1] 254-323-9 [2]	615-05-4 [1] 39156-41-7 [2]	Carc. 1B Muta. 2 Acute Tox. 4 * Aquatic Chronic 2	H350 H341 H302 H411	GHS08 GHS07 GHS09 Dgr	H350 H341 H302 H411			

▼B

č. indexu	Medzinárodná identifikácia látok	č. v ES	č. CAS	Klasifikácia		Označovanie			Špecifické koncentračné limity, M-faktory	Poznámkas
				Kódy tried a kategórií nebezpečnosti	Kódy výstražných upozornení	Kódy piktogramov a výstražných slov	Kódy výstražných upozornení	Kódy ďalších výstražných upozornení		
612-201-00-6	*N*,*N*,*N*',*N*'-tetramethyl-4,4'-methylendianiline	202-959-2	101-61-1	Carc. 1B Aquatic Acute 1 Aquatic Chronic 1	H350 H400 H410	GHS08 GHS09 Dgr	H350 H410			
612-202-00-1	3,4-dichloroaniline	202-448-4	95-76-1	Acute Tox. 3 * Acute Tox. 3 * Acute Tox. 3 * Eye Dam. 1 Skin Sens. 1 Aquatic Acute 1 Aquatic Chronic 1	H331 H311 H301 H318 H317 H400 H410	GHS06 GHS05 GHS09 Dgr	H331 H311 H301 H318 H317 H410			
▼M1 612-203-00-7	C_{8-10} alkyl dimethyl hydroxyethyl ammoniumchloride (chain < C_8: <3 %, chain = C_8: 15 %-70 %, chain = C_{10}: 30 %-85 %, chain > C_{10}: <3 %)	417-360-3	—	Acute Tox. 4 * Acute Tox. 4 * Skin Irrit. 2	H312 H302 H315	GHS07 Wng	H312 H302 H315			
▼B 612-204-00-2	C.I. Basic Violet 3; 4-[4,4'-bis(dimethylamino) benzhydrylidene]cyclohexa-2,5-dien-1-ylidene]dimethylammonium chloride	208-953-6	548-62-9	Carc. 2 Acute Tox. 4 * Eye Dam. 1 Aquatic Acute 1 Aquatic Chronic 1	H351 H302 H318 H400 H410	GHS08 GHS05 GHS07 GHS09 Dgr	H351 H302 H318 H410			
612-205-00-8	C.I. Basic Violet 3 with ≥ 0,1 % of Michler's ketone (EC no. 202-027-5)	208-953-6	548-62-9	Carc. 1B Acute Tox. 4 * Eye Dam. 1 Aquatic Acute 1 Aquatic Chronic 1	H350 H302 H318 H400 H410	GHS08 GHS05 GHS07 GHS09 Dgr	H350 H302 H318 H410			

▼B

č. indexu	Medzinárodná identifikácia látok	č. v ES	č. CAS	Klasifikácia		Označovanie			Špecifické koncentračné limity, M-faktory	Poznámkas
				Kódy tried a kategórií nebezpečnosti	Kódy výstražných upozornení	Kódy piktogramov a výstražných slov	Kódy výstražných upozornení	Kódy ďalších výstražných upozornení		
612-206-00-3	famoxadone (ISO); 3-anilino-5-methyl-5-(4-phenoxyphenyl)-1,3-oxazolidine-2,4-dione	—	131807-57-3	STOT Rep. 2 * Aquatic Acute 1 Aquatic Chronic 1	H373 ** H400 H410	GHS08 GHS09 Wng	H373 ** H410			
612-207-00-9	4-ethoxyaniline; *p*-phenetidine	205-855-5	156-43-4	Muta. 2 Acute Tox. 4 * Acute Tox. 4 * Acute Tox. 4 * Eye Irrit. 2 Skin Sens. 1	H341 H332 H312 H302 H319 H317	GHS08 GHS07 Wng	H341 H332 H312 H302 H319 H317			
▼M1										
612-208-00-4	*N*-methylbenzene-1,2-diammonium hydrogen phosphate	424-460-0	—	Acute Tox. 4 * Skin Sens. 1 Aquatic Chronic 2	H302 H317 H411	GHS07 GHS09 Wng	H302 H317 H411			
▼B										
612-209-00-X	6-methoxy-*m*-toluidine; *p*-cresidine	204-419-1	120-71-8	Carc. 1B Acute Tox. 4 *	H350 H302	GHS08 GHS07 Dgr	H350 H302			
612-210-00-5	5-nitro-*o*-toluidine; [1] 5-nitro-*o*-toluidine hydrochloride [2]	202-765-8 [1] 256-960-8 [2]	99-55-8 [1] 51085-52-0 [2]	Carc. 2 Acute Tox. 3 * Acute Tox. 3 * Acute Tox. 3 * Aquatic Chronic 3	H351 H331 H311 H301 H412	GHS06 GHS08 Dgr	H351 H331 H311 H301 H412			
612-211-00-0	*N*-[(benzotriazole-1-yl)methyl)]-4-carboxybenzenesulfonamide	416-470-9	170292-97-4	Eye Irrit. 2 Aquatic Chronic 2	H319 H411	GHS07 GHS09 Wng	H319 H411			

▼B

č. indexu	Medzinárodná identifikácia látok	č. v ES	č. CAS	Klasifikácia		Označovanie			Špecifické koncentračné limity, M-faktory	Poznámkas
				Kódy tried a kategórií nebezpečnosti	Kódy výstražných upozornení	Kódy piktogramov a výstražných slov	Kódy výstražných upozornení	Kódy ďalších výstražných upozornení		
612-212-00-6	2,6-dichloro-4-trifluoromethylaniline	416-430-0	24279-39-8	Acute Tox. 4 * Acute Tox. 4 * Skin Irrit. 2 Skin Sens. 1 Aquatic Acute 1 Aquatic Chronic 1	H332 H302 H315 H317 H400 H410	GHS07 GHS09 Wng	H332 H302 H315 H317 H410			
612-213-00-1	isobutylidene-(2-(2-isopropyl-4,4-dimethyloxazolidine-3-yl)-1,1-dimethylethyl)amine	419-850-2	148348-13-4	Skin Corr. 1B Aquatic Chronic 3	H314 H412	GHS05 Dgr	H314 H412			
612-214-00-7	4-(2,2-diphenylethenyl)-*N*,*N*-diphenylbenzenamine	421-390-2	89114-90-9	Aquatic Chronic 4	H413	—	H413			
612-215-00-2	3-chloro-2-(isopropylthio)aniline	421-700-6	179104-32-6	Skin Irrit. 2 Aquatic Chronic 2	H315 H411	GHS07 GHS09 Wng	H315 H411			
▼M1 612-216-00-8	1-amino-1-cyanamino-2,2-dicyanoethylene, sodium salt	425-870-2	19450-38-5	Skin Sens. 1 Aquatic Chronic 3	H317 H412	GHS07 Wng	H317 H412			
▼B 612-217-00-3	1-methoxy-2-propylamine	422-550-4	37143-54-7	Flam. Liq. 2 Skin Corr. 1B Acute Tox. 4 * Aquatic Chronic 3	H225 H314 H302 H412	GHS02 GHS05 GHS07 Dgr	H225 H314 H302 H412			
▼M1 612-219-00-4	(2-hydroxy-3-(3,4-dimethyl-9-oxo-10-thiaanthracen-2-yloxy)propyl)trimethylammonium chloride	402-200-7	—	Aquatic Chronic 3	H412	—	H412			

▼M1

č. indexu	Medzinárodná identifikácia látok	č. v ES	č. CAS	Klasifikácia		Označovanie			Špecifické koncentračné limity, M-faktory	Poznámkas
				Kódy tried a kategórií nebezpečnosti	Kódy výstražných upozornení	Kódy piktogramov a výstražných slov	Kódy výstražných upozornení	Kódy ďalších výstražných upozornení		
612-220-00-X	*N*-nitro-*N*-(3-methyl-3,6-dihydro-2*H*-1,3,5-oxadiazin-4-yl)amine	431-060-1	153719-38-1	Acute Tox. 4 * Skin Sens. 1 Aquatic Chronic 3	H302 H317 H412	GHS07 Wng	H302 H317 H412			
612-221-00-5	2-amino-4-(trifluoromethyl)benzenethiol hydrochloride	429-560-8	4274-38-8	Skin Corr. 1B Acute Tox. 4 * Acute Tox. 4 * Acute Tox. 4 * STOT RE 2 * Skin Sens. 1 Aquatic Acute 1	H314 H332 H312 H302 H373** H317 H400	GHS05 GHS08 GHS07 GHS09 Dgr	H314 H332 H312 H302 H373** H317 H400			
612-222-00-0	*cis*-1-(3-(4-fluorophenoxy)propyl)-3-methoxy-4-piperidinamine	425-080-8	104860-26-6	Acute Tox. 4 * Acute Tox. 4 * STOT RE 2 * Eye Dam. 1 Aquatic Acute 1 Aquatic Chronic 1	H312 H302 H373** H318 H400 H410	GHS05 GHS08 GHS07 GHS09 Dgr	H312 H302 H373** H318 H410			
612-223-00-6	*N*-benzyl-*N*-ethyl-(4-(5-nitrobenzo[*c*]isothiazol-3-ylazo)phenyl)amine	425-300-2	186450-73-7	Skin Sens. 1 Aquatic Chronic 4	H317 H413	GHS07 Wng	H317 H413			
612-224-00-1	*N*2,*N*4,*N*6-tris{4-[(1,4-dimethylpentyl)amino]phenyl}-1,3,5-triazine-2,4,6-triamine	426-150-0	121246-28-4	Skin Sens. 1 Aquatic Acute 1 Aquatic Chronic 1	H317 H400 H410	GHS07 GHS09 Wng	H317 H410			
612-225-00-7	1,4,7,10-tetraazacyclododecane	425-450-9	294-90-6	Skin Corr. 1B Acute Tox. 4 * Acute Tox. 4 * Aquatic Acute 1 Aquatic Chronic 1	H314 H312 H302 H400 H410	GHS05 GHS07 GHS09 Dgr	H314 H312 H302 H410			
612-226-00-2	3-(2'-phenoxyethoxy)propylamine	427-870-8	6903-18-0	Acute Tox. 4 * Skin Irrit. 2 Eye Dam. 1 Aquatic Chronic 3	H302 H315 H318 H412	GHS05 GHS07 Dgr	H302 H315 H318 H412			

▼M1

č. indexu	Medzinárodná identifikácia látok	č. v ES	č. CAS	Klasifikácia		Označovanie			Špecifické koncentračné limity, M-faktory	Poznámkas
				Kódy tried a kategórií nebezpečnosti	Kódy výstražných upozornení	Kódy piktogramov a výstražných slov	Kódy výstražných upozornení	Kódy ďalších výstražných upozornení		
612-227-00-8	benzyl-*N*-(2-(2-methoxyphenoxy)ethyl)amine hydrochloride	428-290-8	120606-08-8	Acute Tox. 4 * Eye Dam. 1 Aquatic Acute 1 Aquatic Chronic 1	H302 H318 H400 H410	GHS05 GHS07 GHS09 Dgr	H302 H318 H410			
612-228-00-3	reaction mass of: *N*-(3-(trimethoxysilyl)propyl)ethylenediamine; *N*-benzyl-*N*-(3-(trimethoxysilyl)propyl)ethylenediamine; *N*-benzyl-*N*'-[3-(trimethoxysilyl)propyl]ethylenediamine; *N*,*N*'-bis-benzyl-*N*'-[3-(trimethoxysilyl)propyl]ethylenediamine; *N*,*N*,*N*'-tris-benzyl-*N*'-[3-(trimethoxysilyl)propyl]ethylenediamine; *N*,*N*-bis-benzyl-*N*'-[3-(trimethoxysilyl)propyl]ethylenediamine	414-340-6	—	Flam. Liq. 3 Acute Tox. 4 * Acute Tox. 4 * Acute Tox. 4 * STOT SE 2 Eye Dam. 1 Skin Sens. 1 Aquatic Chronic 3	H226 H332 H312 H302 H371 H318 H317 H412	GHS02 GHS05 GHS08 GHS07 Dgr	H226 H332 H312 H302 H371 H318 H317 H412			
612-229-00-9	mepanipyrim; 4-methyl-*N*-phenyl-6-(1-propynyl)-2-pyrimidinamine	—	110235-47-7	Carc. 2 Aquatic Acute 1 Aquatic Chronic 1	H351 H400 H410	GHS08 GHS09 Wng	H351 H410			
612-230-00-4	*N*,*N*-bis(cocoyl-2-oxypropyl)-*N*,*N*-dibutylammonium bromide	431-530-4	—	Skin Corr. 1A Skin Sens. 1 Aquatic Acute 1 Aquatic Chronic 1	H314 H317 H400 H410	GHS05 GHS07 GHS09 Dgr	H314 H317 H410			
612-231-00-X	3-((C_{12-18})-acylamino)-*N*-(2-((2-hydroxyethyl)amino)-2-oxoethyl)-*N*,*N*-dimethyl-1-propanaminium chloride	427-370-1	164288-56-6	Eye Dam. 1 Aquatic Acute 1 Aquatic Chronic 1	H318 H400 H410	GHS05 GHS09 Dgr	H318 H410			

▼M1

č. indexu	Medzinárodná identifikácia látok	č. v ES	č. CAS	Klasifikácia		Označovanie			Špecifické koncentračné limity, M-faktory	Poznámkas
				Kódy tried a kategórií nebezpečnosti	Kódy výstražných upozornení	Kódy piktogramov a výstražných slov	Kódy výstražných upozornení	Kódy ďalších výstražných upozornení		
612-232-00-5	reaction mass of: triisopropanolamine salt of 1-amino-4-(3-propionamidoanilino)anthraquinone-2-sulfonic acid; triisopropanolamine salt of 1-amino-4-[3,4-dimethyl-5-(2-hydroxyethylaminosulfonyl)anilino]anthraquinone-2-sulfonic acid	430-410-9	186148-38-9	Aquatic Chronic 3	H412	—	H412			

▼M5

612-237-00-2	hydroxylammonium hydrogensulfate; hydroxylamine sulfate(1:1); [1] hydroxylamine phosphate; [2] hydroxylamine dihydrogenphosphate; [3] hydroxylamine 4-methylbenzenesulfonate [4]	233-154-4 [1] 244-077-0 [2] 242-818-2 [3] 258-872-5 [4]	10046-00-1 [1] 20845-01-6 [2] 19098-16-9 [3] 53933-48-5 [4]	Expl. 1.1 Carc. 2 Acute Tox. 4 * Acute Tox. 4 * STOT RE 2 * Eye Irrit. 2 Skin Irrit. 2 Skin Sens. 1 Aquatic Acute 1	H201 H351 H312 H302 H373** H319 H315 H317 H400	GHS01 GHS08 GHS07 GHS09 Dgr	H201 H351 H312 H302 H373** H319 H315 H317 H400			T

▼M1

612-238-00-8	(3-chloro-2-hydroxypropyl) trimethylammonium chloride … %	222-048-3	3327-22-8	Carc. 2 Aquatic Chronic 3	H351 H412	GHS08 Wng	H351 H412			B
612-239-00-3	biphenyl-3,3',4,4'-tetrayltetraamine; diaminobenzidine	202-110-6	91-95-2	Carc. 1B Muta. 2	H350 H341	GHS08 Dgr	H350 H341			
612-240-00-9	pyrimethanil (ISO); *N*-(4,6-dimethylpyrimidin-2-yl)aniline	—	53112-28-0	Aquatic Chronic 2	H411	GHS09	H411			

▼M1

č. indexu	Medzinárodná identifikácia látok	č. v ES	č. CAS	Klasifikácia		Označovanie			Špecifické koncentračné limity, M-faktory	Poznámkas
				Kódy tried a kategórií nebezpečnosti	Kódy výstražných upozornení	Kódy piktogramov a výstražných slov	Kódy výstražných upozornení	Kódy ďalších výstražných upozornení		
612-241-00-4	piperazine hydrochloride; [1] piperazine dihydrochloride; [2] piperazine phosphate [3]	228-042-7 [1] 205-551-2 [2] 217-775-8 [3]	6094-40-2 [1] 142-64-3 [2] 1951-97-9 [3]	Repr. 2 Eye Irrit. 2 Skin Irrit. 2 Resp. Sens. 1 Skin Sens. 1 Aquatic Chronic 3	H361fd H319 H315 H334 H317 H412	GHS08 Dgr	H361fd H319 H315 H334 H317 H412			
612-242-00-X	cyprodinil (ISO); 4-cyclopropyl-6-methyl-*N*-phenylpyrimidin-2-amine	—	121552-61-2	Skin Sens. 1 Aquatic Acute 1 Aquatic Chronic 1	H317 H400 H410	GHS07 GHS09 Wng	H317 H410		M=10	
612-243-00-5	(1*S*-*cis*)-4-(3,4-dichlorophenyl)-1,2,3,4-tetrahydro-*N*-methyl-1-naphthalenamine 2-hydroxy-2-phenylacetate	420-560-3	79617-97-3	Eye Dam. 1 Aquatic Acute 1 Aquatic Chronic 1	H318 H400 H410	GHS05 GHS09 Dgr	H318 H410		M=10	
612-244-00-0	3-(piperazin-1-yl)-benzo[d]isothiazole hydrochloride	421-310-6	87691-88-1	Repr. 2 Acute Tox. 4 * Eye Irrit. 2 Skin Sens. 1 Aquatic Acute 1 Aquatic Chronic 1	H361f*** H302 H319 H317 H400 H410	GHS08 GHS07 GHS09 Wng	H361f*** H302 H319 H317 H410			
612-245-00-6	2-ethylphenylhydrazine hydrochloride	421-460-2	19398-06-2	Carc. 2 STOT RE 1 Acute Tox. 4 * Eye Dam. 1 Skin Sens. 1 Aquatic Acute 1 Aquatic Chronic 1	H351 H372** H302 H318 H317 H400 H410	GHS05 GHS08 GHS07 GHS09 Dgr	H351 H372** H302 H318 H317 H410		M=10	
612-246-00-1	(2-chloroethyl)(3-hydroxypropyl)ammonium chloride	429-740-6	40722-80-3	Carc. 1B Muta. 1B STOT RE 2 * Skin Sens. 1 Aquatic Chronic 3	H350 H340 H373** H317 H412	GHS08 GHS07 Dgr	H350 H340 H373** H317 H412			

▼M1

č. indexu	Medzinárodná identifikácia látok	č. v ES	č. CAS	Klasifikácia		Označovanie			Špecifické koncentračné limity, M-faktory	Poznámkas
				Kódy tried a kategórií nebezpečnosti	Kódy výstražných upozornení	Kódy piktogramov a výstražných slov	Kódy výstražných upozornení	Kódy ďalších výstražných upozornení		
612-247-00-7	*N*-[3-(1,1-dimethylethyl)-1*H*-pyrazol-5-yl]-*N*'-hydroxy-4-nitrobenzenecarboximidamide	423-530-8	152828-23-4	STOT RE 1 Acute Tox. 4 * Aquatic Chronic 3	H372** H302 H412	GHS08 GHS07 Dgr	H372** H302 H412			
612-248-00-2	reaction product of diphenylamine, phenothiazine, and alkenes, branched (C_{8-10}, C_9-rich)	439-540-0	—	Skin Irrit. 2 Skin Sens. 1 Aquatic Chronic 4	H315 H317 H413	GHS07 Wng	H315 H317 H413			
612-249-00-8	4-[(3-chlorophenyl)(1*H*-imidazol-1-yl)methyl]-1,2-benzenediamine dihydrochloride	425-030-5	159939-85-2	Repr. 2 Acute Tox. 4 * Skin Corr. 1B Skin Sens. 1 Aquatic Chronic 2	H361f*** H302 H314 H317 H411	GHS05 GHS08 GHS07 GHS09 Dgr	H361f*** H302 H314 H317 H411			
612-250-00-3	chloro-*N,N*-dimethylformiminium chloride	425-970-6	3724-43-4	Repr. 1B Acute Tox. 4 * Skin Corr. 1A	H360D*** H302 H314	GHS05 GHS08 GHS07 Dgr	H360D*** H302 H314	EUH014		
612-251-00-9	*cis*-1-(3-chloroallyl)-3,5,7-triaza-1-azoniaadamantane chloride	426-020-3	51229-78-8	Flam. Sol. 2 Repr. 2 Acute Tox. 4 * Skin Irrit. 2 Skin Sens. 1 Aquatic Chronic 2	H228 H361d*** H302 H315 H317 H411	GHS02 GHS08 GHS07 GHS09 Wng	H228 H361d*** H302 H315 H317 H411			
612-252-00-4	imidacloprid (ISO); 1-(6-chloropyridin-3-ylmethyl)-*N*-nitroimidazolidin-2-ylidenamine	428-040-8	138261-41-3	Acute Tox. 4 * Aquatic Acute 1 Aquatic Chronic 1	H302 H400 H410	GHS07 GHS09 Wng	H302 H410			
612-253-00-X	7-methoxy-6-(3-morpholin-4-ylpropoxy)-3*H*-quinazolin-4-one; [containing < 0,5 % formamide (EC No 200-842-0)]	429-400-7	199327-61-2	Aquatic Chronic 3	H412	—	H412			

▼M1

č. indexu	Medzinárodná identifikácia látok	č. v ES	č. CAS	Klasifikácia		Označovanie			Špecifické koncentračné limity, M-faktory	Poznámkas
				Kódy tried a kategórií nebezpečnosti	Kódy výstražných upozornení	Kódy piktogramov a výstražných slov	Kódy výstražných upozornení	Kódy ďalších výstražných upozornení		
612-253-01-7	7-methoxy-6-(3-morpholin-4-yl-propoxy)-3*H*-quinazolin-4-one; [containing ≥ 0,5 % formamide (EC No 200-842-0)]	429-400-7	199327-61-2	Repr. 1B Aquatic Chronic 3	H360D*** H412	GHS08 Dgr	H360D*** H412			
612-254-00-5	reaction products of diisopropanolamine with formaldehyde (1:4)	432-440-8	220444-73-5	Carc. 2 Acute Tox. 4 * Skin Corr. 1B Skin Sens. 1 Aquatic Chronic 2	H351 H302 H314 H317 H411	GHS05 GHS08 GHS07 GHS09 Dgr	H351 H302 H314 H317 H411			
612-255-00-0	1-(3-methoxypropyl)-4-piperidinamine	431-950-8	179474-79-4	Acute Tox. 4 * Acute Tox. 4 * Skin Corr. 1B Aquatic Chronic 3	H312 H302 H314 H412	GHS05 GHS07 Dgr	H312 H302 H314 H412			
612-256-00-6	benzyl(*S*)-2-[(2'-cyanobiphenyl-4-ylmethyl)pentanoylamino]-3-methylbutyrate	427-470-3	137864-22-3	Acute Tox. 4 * Skin Sens. 1	H302 H317	GHS07 Wng	H302 H317			
612-257-00-1	tripropylammonium dihydrogenphosphate	433-700-3	35687-90-2	Acute Tox. 4 *	H302	GHS07 Wng	H302			
612-259-00-2	*N*-ethyl-3-trimethoxysilyl-2-methyl-propanamine	437-720-3	227085-51-0	Eye Dam. 1	H318	GHS05 Dgr	H318			
612-261-00-3	3,5-dichloro-2-fluoro-4-(1,1,2,3,3,3-hexafluoropropoxy)aniline	441-190-9	121451-05-6	Acute Tox. 4 * Skin Sens. 1 Aquatic Acute 1 Aquatic Chronic 1	H302 H317 H400 H410	GHS07 GHS09 Wng	H302 H317 H410		M=10	

▼M1

č. indexu	Medzinárodná identifikácia látok	č. v ES	č. CAS	Klasifikácia		Označovanie			Špecifické koncentračné limity, M-faktory	Poznámkas
				Kódy tried a kategórií nebezpečnosti	Kódy výstražných upozornení	Kódy piktogramov a výstražných slov	Kódy výstražných upozornení	Kódy ďalších výstražných upozornení		
612-265-00-5	bis(2-hydroxyethyl)-(2-hydroxypropyl)ammonium acetate	444-360-0	191617-13-7	Aquatic Chronic 3	H412	—	H412			
612-266-00-0	3-chloro-4-(3-fluorobenzyloxy)aniline	445-590-4	202197-26-0	Muta. 2 Acute Tox. 4 * STOT RE 2 * Aquatic Acute 1 Aquatic Chronic 1	H341 H302 H373** H400 H410	GHS08 GHS07 GHS09 Wng	H341 H302 H373** H410			
612-267-00-6	bis(hydrogenated tallow C_{16-18}-alkyl)hydroxylamine	418-370-0	—	Skin Sens. 1 Aquatic Chronic 4	H317 H413	GHS07 Wng	H317 H413			
612-269-00-7	reaction mass of: 1-[di(4-octylphenyl)aminomethyl]-5-methyl-1*H*-benzotriazole; 1-[di(4-octylphenyl)aminomethyl]-4-methyl-1*H*-benzotriazole; reaction mass of: *N*-[(5-methyl-1*H*-benzotriazol-1-yl)methyl]-4-octyl-*N*-(4-octylphenyl)aniline; *N*-[(4-methyl-1*H*-benzotriazol-1-yl)methyl]-4-octyl-*N*-(4-octylphenyl)aniline	420-720-2	—	Aquatic Chronic 4	H413	—	H413			
612-270-00-2	(*S*)-azetidine-2-carboxylic acid 4-cyanobenzylamide hydrochloride	433-010-2	—	Acute Tox. 4 * Skin Sens. 1 Aquatic Chronic 3	H302 H317 H412	GHS07 Wng	H302 H317 H412			

▼M1

č. indexu	Medzinárodná identifikácia látok	č. v ES	č. CAS	Klasifikácia		Označovanie			Špecifické koncentračné limity, M-faktory	Poznámkas
				Kódy tried a kategórií nebezpečnosti	Kódy výstražných upozornení	Kódy piktogramov a výstražných slov	Kódy výstražných upozornení	Kódy ďalších výstražných upozornení		
612-271-00-8	reaction mass of: ethyl 2-((4-(5,6-dichlorobenzothiazol-2-ylazo)phenyl)ethylamino)benzoate; ethyl 2-((4-(6,7-dichlorobenzothiazol-2-ylazo)phenyl)ethylamino)benzoate	434-970-5	160987-57-5	Aquatic Chronic 4	H413	—	H413			
612-272-00-3	ammonium (η-6-2-(2-(1,2-dicarboxylatoethylamino)ethylamino)butane-1,4-dioato(4-))iron(3+) monohydrate	435-210-5	—	Aquatic Chronic 2	H411	GHS09	H411			
612-273-00-9	alkyl(rapeseed oil), bis(2-hydroxyethyl)ammonium fluoride	435-650-8	—	Acute Tox. 4 * Skin Corr. 1A Aquatic Acute 1 Aquatic Chronic 1	H302 H314 H400 H410	GHS05 GHS07 GHS09 Dgr	H302 H314 H410			
612-274-00-4	(*R,S*)-1-[2-amino-1(4-methoxyphenyl)ethyl]cyclohexanol acetate	445-750-3	—	Acute Tox. 4 * Eye Dam. 1 Skin Sens. 1 Aquatic Chronic 3	H302 H318 H317 H412	GHS05 GHS07 Dgr	H302 H318 H317 H412			
612-275-00-X	fatty acids, C_{18}-unsatd., dimers, reaction products with 1-piperazineethanamine and tall oil	447-880-6	206565-89-1	Skin Irrit. 2 Eye Dam. 1 Skin Sens. 1 Aquatic Acute 1 Aquatic Chronic 1	H315 H318 H317 H400 H410	GHS05 GHS07 GHS09 Dgr	H315 H318 H317 H410		M=10	

▼M1

č. indexu	Medzinárodná identifikácia látok	č. v ES	č. CAS	Klasifikácia		Označovanie			Špecifické koncentračné limity, M-faktory	Poznámkas
				Kódy tried a kategórií nebezpečnosti	Kódy výstražných upozornení	Kódy piktogramov a výstražných slov	Kódy výstražných upozornení	Kódy ďalších výstražných upozornení		
612-276-00-5	1-amino-4-[(4-amino-2-sulfofenyl)amino]-9,10-dihydro-9,10-dioxo-2-anthracenesulfonic acid, disodium salt, reaction products with 2-[[3-[(4,6-dichloro-1,3,5-triazin-2-yl)ethylamino]phenyl]sulfonyl]ethyl hydrogen sulfate, sodium salts	451-430-4	500717-36-2	Eye Dam. 1 Skin Sens. 1 Aquatic Chronic 3	H318 H317 H412	GHS05 GHS07 Dgr	H318 H317 H412			
612-277-00-0	reaction mass of: 4-amino-3-(4-ethenesulfonyl-2-sulfonatophenylazo)-5-hydroxy-6-(5-{4-chloro-6-[4-(2-sulfonatooxyethanesulfonyl)phenylamino]-1,3,5-triazin-2-ylamino}-2-sulfonatophenylazo)naphthalene-2,7-disulfonate potassium/sodium; 4-amino-5-hydroxy-6-(5-{4-chloro-6-[4-(2-sulfonatooxyethanesulfonyl)phenylamino]-1,3,5-triazin-2-ylamino}-2-sulfonatophenylazo)-3-(2-sulfonato-4-(2-sulfonatooxyethanesulfonyl)phenylazo)naphthalene-2,7-disulfonate potassium/sodium	451-440-9	586372-44-3	Eye Dam. 1	H318	GHS05 Dgr	H318			
612-278-00-6	ethidium bromide; 3,8-diamino-1-ethyl-6-phenylphenantridinium bromide	214-984-6	1239-45-8	Muta. 2 Acute Tox. 2 * Acute Tox. 4 *	H341 H330 H302	GHS06 GHS08 Dgr	H341 H330 H302			
612-279-00-1	(*R,S*)-2-amino-3,3-dimethylbutane amide	447-860-7	144177-62-8	Repr. 2 STOT RE 2 * Eye Irrit. 2 Skin Irrit. 2 Skin Sens. 1	H361f*** H373** H319 H315 H317	GHS08 GHS07 Wng	H361f*** H373** H319 H315 H317			

▼M1

č. indexu	Medzinárodná identifikácia látok	č. v ES	č. CAS	Klasifikácia		Označovanie			Špecifické koncentračné limity, M-faktory	Poznámkas
				Kódy tried a kategórií nebezpečnosti	Kódy výstražných upozornení	Kódy piktogramov a výstražných slov	Kódy výstražných upozornení	Kódy ďalších výstražných upozornení		
612-280-00-7	3-amino-9-ethyl carbazole; 9-ethylcarbazol-3-ylamine	205-057-7	132-32-1	Carc. 1B	H350	GHS08 Dgr	H350			►M2 — ◄
▼M3										
612-281-00-2	leucomalachite green; N,N,N',N'-tetramethyl-4,4'-benzylidenedianiline	204-961-9	129-73-7	Carc. 2 Muta. 2	H351 H341	GHS08 Wng	H351 H341			
▼M6										
612-282-00-8	octadecylamine	204-695-3	124-30-1	Asp. Tox. 1 STOT RE 2 Skin Irrit. 2 Eye Dam. 1 Aquatic Acute 1 Aquatic Chronic 1	H304 H373 (gastro-intestinálny trakt, pečeň, imunitný systém) H315 H318 H410 H315 H318 H400 H410	GHS05 GHS08 GHS09 Dgr	H304 H373 (gastro-intestinálny trakt, pečeň, imunitný systém) H315 H318 H410 H315 H318 H410		M = 10 M = 10	
612-283-00-3	(Z)-octadec-9-enylamine	204-015-5	112-90-3	Acute Tox. 4 Asp Tox. 1 STOT SE 3 STOT RE 2 Skin Corr. 1B Aquatic Acute 1 Aquatic Chronic 1	H302 H304 H335 H373 (gastro-intestinálny trakt, pečeň, imunitný systém) H314 H400 H410	GHS05 GHS07 GHS08 GHS09 Dgr	H302 H304 H335 H373 (gastro-intestinálny trakt, pečeň, imunitný systém) H314 H410		M = 10 M = 10	

▼M6

č. indexu	Medzinárodná identifikácia látok	č. v ES	č. CAS	Klasifikácia		Označovanie			Špecifické koncentračné limity, M-faktory	Poznámkas
				Kódy tried a kategórií nebezpečnosti	Kódy výstražných upozornení	Kódy piktogramov a výstražných slov	Kódy výstražných upozornení	Kódy ďalších výstražných upozornení		
612-284-00-9	amines, hydrogenated tallow alkyl	262-976-6	61788-45-2	Asp Tox. 1 STOT RE 2 Skin Irrit. 2 Eye Dam. 1 Aquatic Acute 1 Aquatic Chronic 1	H304 H373 (gastro-intestinálny trakt, pečeň, imunitný systém) H315 H318 H400 H410	GHS08 GHS05 GHS09 Dgr	H304 H373 (gastro-intestinálny trakt, pečeň, imunitný systém) H315 H318 H410		M = 10 M = 10	
612-285-00-4	amines, coco alkyl	262-977-1	61788-46-3	Acute Tox. 4 Asp. Tox. 1 STOT SE 3 STOT RE 2 Skin Corr. 1B Aquatic Acute 1 Aquatic Chronic 1	H302 H304 H335 H373 (gastro-intestinálny trakt, pečeň, imunitný systém) H314 H400 H410	GHS05 GHS07 GHS08 GHS09 Dgr	H302 H304 H335 H373 (gastro-intestinálny trakt, pečeň, imunitný systém) H314 H410		M = 10 M = 10	
612-286-00-X	amines, tallow alkyl	263-125-1	61790-33-8	Acute Tox. 4 Asp. Tox. 1 STOT RE 2 Skin Corr. 1B Aquatic Acute 1 Aquatic Chronic 1	H302 H304 H373 (gastro-intestinálny trakt, pečeň, imunitný systém) H315 H318 H410 H314 H400 H410	GHS05 GHS07 GHS08 GHS09 Dgr	H302 H304 H373 (gastro-intestinálny trakt, pečeň, imunitný systém) H315 H318 H410 H314 H410		M = 10 M = 10	

▼B

č. indexu	Medzinárodná identifikácia látok	č. v ES	č. CAS	Klasifikácia		Označovanie			Špecifické koncentračné limity, M-faktory	Poznámkas
				Kódy tried a kategórií nebezpečnosti	Kódy výstražných upozornení	Kódy piktogramov a výstražných slov	Kódy výstražných upozornení	Kódy ďalších výstražných upozornení		
613-001-00-1	ethyleneimine; aziridine	205-793-9	151-56-4	Flam. Liq. 2 Carc. 1B Muta. 1B Acute Tox. 2 * Acute Tox. 1 Acute Tox. 2 * Skin Corr. 1B Aquatic Chronic 2	H225 H350 H340 H330 H310 H300 H314 H411	GHS02 GHS06 GHS08 GHS05 GHS09 Dgr	H225 H350 H340 H330 H310 H300 H314 H411			D
613-002-00-7	pyridine	203-809-9	110-86-1	Flam. Liq. 2 Acute Tox. 4 * Acute Tox. 4 * Acute Tox. 4 *	H225 H332 H312 H302	GHS02 GHS07 Dgr	H225 H332 H312 H302		*	

▼M1

613-003-00-2	1,2,3,4-tetranitrocarbazole	—	6202-15-9	Expl. 1.1 Acute Tox. 4 * Acute Tox. 4 * Acute Tox. 4 *	H201 H332 H312 H302	GHS01 GHS07 Dgr	H201 H332 H312 H302			

▼B

613-004-00-8	crimidine (ISO); 2-chloro-6-methylpyrimidin-4-yldimethylamine	208-622-6	535-89-7	Acute Tox. 2 *	H300	GHS06 Dgr	H300			

▼B

č. indexu	Medzinárodná identifikácia látok	č. v ES	č. CAS	Klasifikácia		Označovanie			Špecifické koncentračné limity, M-faktory	Poznámkas
				Kódy tried a kategórií nebezpečnosti	Kódy výstražných upozornení	Kódy piktogramov a výstražných slov	Kódy výstražných upozornení	Kódy ďalších výstražných upozornení		
613-007-00-4	desmetryne (ISO); 6-isopropylamino-2-methylamino-4-methylthio-1,3,5-triazine	213-800-1	1014-69-3	Acute Tox. 4 * Acute Tox. 4 * Aquatic Acute 1 Aquatic Chronic 1	H312 H302 H400 H410	GHS07 GHS09 Wng	H312 H302 H410			
613-008-00-X	dazomet (ISO); tetrahydro-3,5-dimethyl-1,3,5-thiadiazine-2-thione	208-576-7	533-74-4	Acute Tox. 4 * Eye Irrit. 2 Aquatic Acute 1 Aquatic Chronic 1	H302 H319 H400 H410	GHS07 GHS09 Wng	H302 H319 H410			
613-009-00-5	2,4,6-trichloro-1,3,5-triazine; cyanuric chloride	203-614-9	108-77-0	Acute Tox. 2 * Acute Tox. 4 * Skin Corr. 1B Skin Sens. 1	H330 H302 H314 H317	GHS06 GHS05 Dgr	H330 H302 H314 H317	EUH014	STOT Single 3; H335: C ≥ 5 %	
▼M5 613-010-00-0	ametryn (ISO); *N*-ethyl-*N*'-isopropyl-6-(methylthio)-1,3,5-triazine-2,4-diamine	212-634-7	834-12-8	Acute Tox. 4 * Aquatic Acute 1 Aquatic Chronic 1	H302 H400 H410	GHS07 GHS09 Wng	H302 H410		M = 100	
▼B 613-011-00-6	amitrole (ISO); 1,2,4-triazol-3-ylamine	200-521-5	61-82-5	Repr. 2 STOT Rep. 2 * Aquatic Chronic 2	H361d *** H373 ** H411	GHS08 GHS09 Wng	H361d *** H373 ** H411			
613-012-00-1	bentazone (ISO); 3-isopropyl-2,1,3-benzothiadiazine-4-one-2,2-dioxide	246-585-8	25057-89-0	Acute Tox. 4 * Eye Irrit. 2 Skin Sens. 1 Aquatic Chronic 3	H302 H319 H317 H412	GHS07 Wng	H302 H319 H317 H412			
613-013-00-7	cyanazine (ISO); 2-(4-chloro-6-ethylamino-1,3,5-triazine-2-ylamino)-2-methylpropionitrile	244-544-9	21725-46-2	Acute Tox. 4 * Aquatic Acute 1 Aquatic Chronic 1	H302 H400 H410	GHS07 GHS09 Wng	H302 H410			

▼B

č. indexu	Medzinárodná identifikácia látok	č. v ES	č. CAS	Klasifikácia		Označovanie			Špecifické koncentračné limity, M-faktory	Poznámkas
				Kódy tried a kategórií nebezpečnosti	Kódy výstražných upozornení	Kódy piktogramov a výstražných slov	Kódy výstražných upozornení	Kódy ďalších výstražných upozornení		
613-014-00-2	ethoxyquin(ISO); 6-ethoxy-1,2-dihydro-2,2,4-trimethylquinoline	202-075-7	91-53-2	Acute Tox. 4 *	H302	GHS07 Wng	H302			
613-015-00-8	fenazaflor (ISO); phenyl 5,6-dichloro-2-trifluoromethylbenzimidazole-1-carboxylate	238-134-9	14255-88-0	Acute Tox. 4 * Acute Tox. 4 * Aquatic Acute 1 Aquatic Chronic 1	H312 H302 H400 H410	GHS07 GHS09 Wng	H312 H302 H410			
▼M3 613-016-00-3	fuberidazole (ISO); 2-(2-furyl)-1*H*-benzimidazole	223-404-0	3878-19-1	Carc. 2 Acute Tox. 4 STOT RE 2 Skin Sens. 1 Aquatic Acute 1 Aquatic Chronic 1	H351 H302 H373 (srdce) H317 H400 H410	GHS07 GHS08 GHS09 Wng	H351 H302 H373 (srdce) H317 H410		M = 1	
▼B 613-017-00-9	bis (8-hydroxyquinolinium) sulphate	205-137-1	134-31-6	Acute Tox. 4 *	H302	GHS07 Wng	H302			
613-018-00-4	morfamquat (ISO); 1,1'-bis(3,5-dimethylmorpholinocarbonylmethyl)-4,4'-bipyridilium ion	—	7411-47-4	Acute Tox. 4 * Eye Irrit. 2 STOT Single 3 Skin Irrit. 2 Aquatic Chronic 3	H302 H319 H335 H315 H412	GHS07 Wng	H302 H319 H335 H315 H412			

▼B

č. indexu	Medzinárodná identifikácia látok	č. v ES	č. CAS	Klasifikácia		Označovanie			Špecifické koncentračné limity, M-faktory	Poznámkas
				Kódy tried a kategórií nebezpečnosti	Kódy výstražných upozornení	Kódy piktogramov a výstražných slov	Kódy výstražných upozornení	Kódy ďalších výstražných upozornení		
613-019-00-X	thioquinox(ISO); 2-thio-1,3-dithiolo(4,5,b)quinoxaline	202-272-8	93-75-4	Acute Tox. 4 *	H302	GHS07 Wng	H302			
613-020-00-5	tridemorph (ISO); 2,6-dimethyl-4-tridecylmorpholine	246-347-3	24602-86-6	Repr. 1B Acute Tox. 4 * Acute Tox. 4 * Skin Irrit. 2 Aquatic Acute 1 Aquatic Chronic 1	H360D *** H332 H302 H315 H400 H410	GHS08 GHS07 GHS09 Dgr	H360D *** H332 H302 H315 H410			
613-021-00-0	dithianon (ISO); 5,10-dihydro-5,10-dioxonaphtho(2,3-b)(1,4)dithiazine-2,3-dicarbonitrile	222-098-6	3347-22-6	Acute Tox. 4 * Aquatic Acute 1 Aquatic Chronic 1	H302 H400 H410	GHS07 GHS09 Wng	H302 H410			
613-022-00-6	pyrethrins including cinerins, with the exception of those specified elsewhere in this Annex	—	—	Acute Tox. 4 * Acute Tox. 4 * Acute Tox. 4 * Aquatic Acute 1 Aquatic Chronic 1	H332 H312 H302 H400 H410	GHS07 GHS09 Wng	H332 H312 H302 H410			A

▼B

č. indexu	Medzinárodná identifikácia látok	č. v ES	č. CAS	Klasifikácia		Označovanie			Špecifické koncentračné limity, M-faktory	Poznámkas
				Kódy tried a kategórií nebezpečnosti	Kódy výstražných upozornení	Kódy piktogramov a výstražných slov	Kódy výstražných upozornení	Kódy ďalších výstražných upozornení		
613-023-00-1	2-methyl-4-oxo-3-(penta-2,4-dienyl)cyclopent-2-enyl [1*R*-[1α[*S**(*Z*)],3β]]-chrysanthemate; pyrethrin I	204-455-8	121-21-1	Acute Tox. 4 * Acute Tox. 4 * Acute Tox. 4 * Aquatic Acute 1 Aquatic Chronic 1	H332 H312 H302 H400 H410	GHS07 GHS09 Wng	H332 H312 H302 H410			
613-024-00-7	2-methyl-4-oxo-3-(penta-2,4-dienyl)cyclopent-2-enyl[1*R*-[1α[*S**(*Z*)](3β)]]-3-(3-methoxy-2-methyl-3-oxoprop-1-enyl)-2,2-dimethylcyclopropanecarboxylate; pyrethrin II	204-462-6	121-29-9	Acute Tox. 4 * Acute Tox. 4 * Acute Tox. 4 * Aquatic Acute 1 Aquatic Chronic 1	H332 H312 H302 H400 H410	GHS07 GHS09 Wng	H332 H312 H302 H410			
613-025-00-2	cinerin I; 3-(but-2-enyl)-2-methyl-4-oxocyclopent-2-enyl 2,2-dimethyl-3-(2-methylprop-1-enyl)cyclopropanecarboxylate	246-948-0	25402-06-6	Acute Tox. 4 * Aquatic Acute 1 Aquatic Chronic 1	H302 H400 H410	GHS07 GHS09 Wng	H302 H410			
613-026-00-8	cinerin II; 3-(but-2-enyl)-2-methyl-4-oxocyclopent-2-enyl 2,2-dimethyl-3-(3-methoxy-2-methyl-3-oxoprop-1-enyl)cyclopropanecarboxylate	204-454-2	121-20-0	Acute Tox. 4 * Aquatic Acute 1 Aquatic Chronic 1	H302 H400 H410	GHS07 GHS09 Wng	H302 H410			
613-027-00-3	piperidine	203-813-0	110-89-4	Flam. Liq. 2 Acute Tox. 3 * Acute Tox. 3 * Skin Corr. 1B	H225 H331 H311 H314	GHS02 GHS06 GHS05 Dgr	H225 H331 H311 H314		*	

▼B

č. indexu	Medzinárodná identifikácia látok	č. v ES	č. CAS	Klasifikácia		Označovanie			Špecifické koncentračné limity, M-faktory	Poznámkas
				Kódy tried a kategórií nebezpečnosti	Kódy výstražných upozornení	Kódy piktogramov a výstražných slov	Kódy výstražných upozornení	Kódy ďalších výstražných upozornení		
613-028-00-9	morpholine	203-815-1	110-91-8	Flam. Liq. 3 Acute Tox. 4 * Acute Tox. 4 * Acute Tox. 4 * Skin Corr. 1B	H226 H332 H312 H302 H314	GHS02 GHS05 GHS07 Dg	H226 H332 H312 H302 H314			
613-029-00-4	dichloro-1,3,5-triazinetrione; dichloroisocyanuric acid	220-487-5	2782-57-2	Ox. Sol. 2 Acute Tox. 4 * Eye Irrit. 2 STOT Single 3 Aquatic Acute 1 Aquatic Chronic 1	H272 H302 H319 H335 H400 H410	GHS03 GHS07 GHS09 Dgr	H272 H302 H319 H335 H410	EUH031		T
▼M1 613-030-00-X	troclosene potassium; [1] troclosene sodium [2]	218-828-8 [1] 220-767-7 [2]	2244-21-5 [1] 2893-78-9 [2]	Ox. Sol. 2 Acute Tox. 4 * Eye Irrit. 2 STOT SE 3 Aquatic Acute 1 Aquatic Chronic 1	H272 H302 H319 H335 H400 H410	GHS03 GHS07 GHS09 Dgr	H272 H302 H319 H335 H410	EUH031	* STOT SE 3; H335: C ≥ 10 % EUH031: C ≥ 10 %	G
▼B 613-030-01-7	troclosene sodium, dihydrate	220-767-7	51580-86-0	Acute Tox. 4 * Eye Irrit. 2 STOT Single 3 Aquatic Acute 1 Aquatic Chronic 1	H302 H319 H335 H400 H410	GHS07 GHS09 Wng	H302 H319 H335 H410	EUH031		

▼B

č. indexu	Medzinárodná identifikácia látok	č. v ES	č. CAS	Klasifikácia		Označovanie			Špecifické koncentračné limity, M-faktory	Poznámkas
				Kódy tried a kategórií nebezpečnosti	Kódy výstražných upozornení	Kódy piktogramov a výstražných slov	Kódy výstražných upozornení	Kódy ďalších výstražných upozornení		
613-031-00-5	symclosene; trichloroisocyanuric acid; trichloro-1,3,5-triazinetrion	201-782-8	87-90-1	Ox. Sol. 2 Acute Tox. 4 * Eye Irrit. 2 STOT Single 3 Aquatic Acute 1 Aquatic Chronic 1	H272 H302 H319 H335 H400 H410	GHS03 GHS07 GHS09 Dgr	H272 H302 H319 H335 H410	EUH031		
613-032-00-0	methyl-2,3,5,6-tetrachloro-4-pyridylsulphone; 2,3,5,6-tetrachloro-4-(methylsulphonyl)pyridine	236-035-5	13108-52-6	Acute Tox. 4 * Acute Tox. 4 * Eye Irrit. 2 Skin Sens. 1	H312 H302 H319 H317	GHS07 Wng	H312 H302 H319 H317			
613-033-00-6	2-methylaziridine; propyleneimine	200-878-7	75-55-8	Flam. Liq. 2 Carc. 1B Acute Tox. 2 * Acute Tox. 1 Acute Tox. 2 * Eye Dam. 1 Aquatic Chronic 2	H225 H350 H330 H310 H300 H318 H411	GHS02 GHS06 GHS08 GHS05 GHS09 Dgr	H225 H350 H330 H310 H300 H318 H411		Carc. 1B; H350: C ≥ 0,01 %	
613-034-00-1	1,2-dimethylimidazole	217-101-2	1739-84-0	Acute Tox. 4 * Skin Irrit. 2 Eye Dam. 1	H302 H315 H318	GHS05 GHS07 Dgr	H302 H315 H318			
613-035-00-7	1-methylimidazole	210-484-7	616-47-7	Acute Tox. 4 * Acute Tox. 4 * Skin Corr. 1B	H312 H302 H314	GHS05 GHS07 Dgr	H312 H302 H314			
613-036-00-2	2-methylpyridine; 2-picoline	203-643-7	109-06-8	Flam. Liq. 3 Acute Tox. 4 * Acute Tox. 4 * Acute Tox. 4 * Eye Irrit. 2 STOT Single 3	H226 H332 H312 H302 H319 H335	GHS02 GHS07 Wng	H226 H332 H312 H302 H319 H335			

▼B

č. indexu	Medzinárodná identifikácia látok	č. v ES	č. CAS	Klasifikácia		Označovanie			Špecifické koncentračné limity, M-faktory	Poznámkas
				Kódy tried a kategórií nebezpečnosti	Kódy výstražných upozornení	Kódy piktogramov a výstražných slov	Kódy výstražných upozornení	Kódy ďalších výstražných upozornení		
613-037-00-8	4-methylpyridine; 4-picoline	203-626-4	108-89-4	Flam. Liq. 3 Acute Tox. 3 * Acute Tox. 4 * Acute Tox. 4 * Eye Irrit. 2 STOT Single 3 Skin Irrit. 2	H226 H311 H332 H302 H319 H335 H315	GHS02 GHS06 Dgr	H226 H311 H332 H302 H319 H335 H315			
613-038-00-3	6-phenyl-1,3,5-triazine-2,4-diyl-diamine; 6-phenyl-1,3,5-triazine-2,4-diamine; benzoguanamine	202-095-6	91-76-9	Acute Tox. 4 * Aquatic Chronic 3	H302 H412	GHS07 Wng	H302 H412			
613-039-00-9	ethylene thiourea; imidazolidine-2-thione; 2-imidazoline-2-thiol	202-506-9	96-45-7	Repr. 1B Acute Tox. 4 *	H360D *** H302	GHS08 GHS07 Dgr	H360D *** H302			
613-040-00-4	azaconazole (ISO); 1-{[2-(2,4-dichlorophenyl)-1,3-dioxolan-2-yl]methyl}-1*H*—1,2.4-triazole	262-102-3	60207-31-0	Acute Tox. 4 *	H302	GHS07 Wng	H302			
613-041-00-X	morpholine-4-carbonyl chloride	239-213-0	15159-40-7	Carc. 2 Eye Irrit. 2 Skin Irrit. 2	H351 H319 H315	GHS08 Wng	H351 H319 H315	EUH014		
613-042-00-5	imazalil (ISO); 1-[2-(allyloxy)-2-(2,4-dichlorophenyl)ethyl]-1*H*-imidazole	252-615-0	35554-44-0	Acute Tox. 4 * Acute Tox. 4 * Eye Dam. 1 Aquatic Acute 1 Aquatic Chronic 1	H332 H302 H318 H400 H410	GHS05 GHS07 GHS09 Dgr	H332 H302 H318 H410			

▼B

č. indexu	Medzinárodná identifikácia látok	č. v ES	č. CAS	Klasifikácia		Označovanie			Špecifické koncentračné limity, M-faktory	Poznámkas
				Kódy tried a kategórií nebezpečnosti	Kódy výstražných upozornení	Kódy piktogramov a výstražných slov	Kódy výstražných upozornení	Kódy ďalších výstražných upozornení		
613-043-00-0	imazalil sulphate (ISO) powder; 1- [2-(allyloxy)ethyl-2-(2,4-dichlorophenyl)]-1*H*-imidazolium hydrogen sulphate; [1] (±)-1- [2-(allyloxy)ethyl-2-(2,4-dichlorophenyl)]-1H-imidazolium hydrogen sulphate [2]	261-351-5 [1] 281-291-3 [2]	58594-72-2 [1] 83918-57-4 [2]	Acute Tox. 4 * Skin Sens. 1 Aquatic Acute 1 Aquatic Chronic 1	H302 H317 H400 H410	GHS07 GHS09 Wng	H302 H317 H410			
613-043-01-8	imazalil sulphate (ISO), aqueous solution; 1- [2-(allyloxy)ethyl-2-(2,4-dichlorophenyl)]-1*H*-imidazolium hydrogen sulphate; [1] (±)-1- [2-(allyloxy)ethyl-2-(2,4-dichlorophenyl)]-1*H*-imidazolium hydrogen sulphate [2]	261-351-5 [1] 281-291-3 [2]	58594-72-2 [1] 83918-57-4 [2]	Acute Tox. 4 * Skin Corr. 1B Skin Sens. 1 Aquatic Acute 1 Aquatic Chronic 1	H302 H314 H317 H400 H410	GHS05 GHS07 GHS09 Wng	H302 H314 H317 H410		Skin Corr. 1B; H314: C ≥ 50 % Skin Irrit. 2; H315: 30 % ≤ C < 50 % Eye Dam. 1; H318: 15 % ≤ C < 50 % Eye Irrit. 2; H319: 5 % ≤ C < 15 %	

▼M1

613-044-00-6	captan (ISO); 1,2,3,6-tetrahydro-*N*-(trichloromethylthio)phthalimide	205-087-0	133-06-2	Carc. 2 Acute Tox. 3 * Eye Dam. 1 Skin Sens. 1 Aquatic Acute 1	H351 H331 H318 H317 H400	GHS06 GHS05 GHS08 GHS09 Dgr	H351 H331 H318 H317 H400		M=10	
613-045-00-1	folpet (ISO); *N*-(trichloromethylthio)phthalimide	205-088-6	133-07-3	Carc. 2 Acute Tox. 4 * Eye Irrit. 2 Skin Sens. 1 Aquatic Acute 1	H351 H332 H319 H317 H400	GHS08 GHS07 GHS09 Wng	H351 H332 H319 H317 H400		M=10	

▼B

č. indexu	Medzinárodná identifikácia látok	č. v ES	č. CAS	Klasifikácia		Označovanie			Špecifické koncentračné limity, M-faktory	Poznámkas
				Kódy tried a kategórií nebezpečnosti	Kódy výstražných upozornení	Kódy piktogramov a výstražných slov	Kódy výstražných upozornení	Kódy ďalších výstražných upozornení		
613-046-00-7	captafol (ISO); 1,2,3,6-tetrahydro-*N*-(1,1,2,2-tetrachloroethylthio)phthalimide	219-363-3	2425-06-1	Carc. 1B Skin Sens. 1 Aquatic Acute 1 Aquatic Chronic 1	H350 H317 H400 H410	GHS08 GHS09 Dgr	H350 H317 H410			
613-047-00-2	1-dimethylcarbamoyl-5-methyl-pyrazol-3-yl dimethylcarbamate; dimetilan (ISO)	211-420-0	644-64-4	Acute Tox. 3 * Acute Tox. 4 * Aquatic Acute 1 Aquatic Chronic 1	H301 H312 H400 H410	GHS06 GHS09 Dgr	H301 H312 H410			
613-048-00-8	carbendazim (ISO); methyl benzimidazol-2-ylcarbamate	234-232-0	10605-21-7	Muta. 1B Repr. 1B Aquatic Acute 1 Aquatic Chronic 1	H340 H360FD H400 H410	GHS08 GHS09 Dgr	H340 H360FD H410			
613-049-00-3	benomyl (ISO); methyl 1-(butylcarbamoyl)benzimidazol-2-ylcarbamate	241-775-7	17804-35-2	Muta. 1B Repr. 1B STOT Single 3 Skin Irrit. 2 Skin Sens. 1 Aquatic Acute 1 Aquatic Chronic 1	H340 H360FD H335 H315 H317 H400 H410	GHS08 GHS07 GHS09 Dgr	H340 H360FD H335 H315 H317 H410		M=10	
613-050-00-9	carbadox (INN); methyl 3-(quinoxalin-2-ylmethylene)carbazate 1,4-dioxide; 2-(methoxycarbonylhydrazonomethyl)quinoxaline 1,4-dioxide	229-879-0	6804-07-5	Flam. Sol. 1 Carc. 1B Acute Tox. 4 *	H228 H350 H302	GHS02 GHS08 GHS07 Dgr	H228 H350 H302			T

▼B

č. indexu	Medzinárodná identifikácia látok	č. v ES	č. CAS	Klasifikácia		Označovanie			Špecifické koncentračné limity, M-faktory	Poznámkas
				Kódy tried a kategórií nebezpečnosti	Kódy výstražných upozornení	Kódy piktogramov a výstražných slov	Kódy výstražných upozornení	Kódy ďalších výstražných upozornení		
613-051-00-4	molinate (ISO); *S*-ethyl 1-perhydroazepinecarbothioate; *S*-ethyl perhydroazepine-1-carbothioate	218-661-0	2212-67-1	Carc. 2 Repr. 2 Acute Tox. 4 * Acute Tox. 4 * STOT Rep. 2 * Skin Sens. 1 Aquatic Acute 1 Aquatic Chronic 1	H351 H361f *** H332 H302 H373 ** H317 H400 H410	GHS08 GHS07 GHS09 Wng	H351 H361f *** H332 H302 H373 ** H317 H410		M=100	
613-052-00-X	trifenmorph (ISO); 4-tritylmorpholine	215-812-2	1420-06-0	Acute Tox. 4 * Aquatic Acute 1 Aquatic Chronic 1	H302 H400 H410	GHS07 GHS09 Wng	H302 H410			
613-053-00-5	anilazine (ISO); 2-chloro-*N*-(4,6-dichloro-1,3,5-triazin-2-yl)aniline	202-910-5	101-05-3	Eye Irrit. 2 Skin Irrit. 2 Aquatic Acute 1 Aquatic Chronic 1	H319 H315 H400 H410	GHS07 GHS09 Wng	H319 H315 H410			
613-054-00-0	thiabendazol (ISO); 2-(thiazole-4-yl)benzimidazole	205-725-8	148-79-8	Aquatic Acute 1 Aquatic Chronic 1	H400 H410	GHS09 Wng	H410			
613-056-00-1	1,2-dimethyl-3,5-diphenylpyrazolium methylsulphate; difenzoquat methyl sulfate	256-152-5	43222-48-6	Acute Tox. 4 * Aquatic Acute 1 Aquatic Chronic 1	H302 H400 H410	GHS09 Wng	H302 H410			
613-057-00-7	dodemorph (ISO); 4-cyclododecyl-2,6-dimethylmorpholine	216-474-9	1593-77-7	Eye Irrit. 2 STOT Single 3 Skin Irrit. 2 Aquatic Chronic 2	H319 H335 H315 H411	GHS07 GHS09 Wng	H319 H335 H315 H411			

▼B

č. indexu	Medzinárodná identifikácia látok	č. v ES	č. CAS	Klasifikácia		Označovanie			Špecifické koncentračné limity, M-faktory	Poznámkas
				Kódy tried a kategórií nebezpečnosti	Kódy výstražných upozornení	Kódy piktogramov a výstražných slov	Kódy výstražných upozornení	Kódy ďalších výstražných upozornení		
613-058-00-2	permethrin (ISO); *m*-phenoxybenzyl 3-(2,2-dichlorovinyl)-2,2-dimethylcyclopropanecarboxylate	258-067-9	52645-53-1	Acute Tox. 4 * Acute Tox. 4 * Skin Sens. 1 Aquatic Acute 1 Aquatic Chronic 1	H332 H302 H317 H400 H410	GHS07 GHS09 Wng	H332 H302 H317 H410		M=1000	
613-059-00-8	profluralin (ISO); *N*-(cyclopropylmethyl)-α, α,α-trifluoro-2,6-dinitro-*N*-propyl-*p*-toluidine	247-656-6	26399-36-0	Eye Irrit. 2 Aquatic Acute 1 Aquatic Chronic 1	H319 H400 H410	GHS07 GHS09 Wng	H319 H410			
▼M1 613-060-00-3	resmethrin (ISO); 5-benzyl-3-furylmethyl (±)-*cis*-*trans*-chrysanthemate	233-940-7	10453-86-8	Acute Tox. 4 * Aquatic Acute 1 Aquatic Chronic 1	H302 H400 H410	GHS07 GHS09 Wng	H302 H410		M=1000	
▼B 613-061-00-9	6-(1α,5aβ,8aβ,9-pentahydroxy-7β-isopropyl-2β,5β,8β-trimethyl-perhydro-8bα,9-epoxy-5,8-ethanocyclopenta[1,2-b]indenyl) pyrrole-2-carboxylate; ryania	239-732-2	15662-33-6	Acute Tox. 4 * Acute Tox. 4 * Aquatic Acute 1 Aquatic Chronic 1	H312 H302 H400 H410	GHS07 GHS09 Wng	H312 H302 H410			
613-062-00-4	sabadilla (ISO); veratrine	—	8051-02-3	Eye Irrit. 2 STOT Single 3 Skin Irrit. 2	H319 H335 H315	GHS07 Wng	H319 H335 H315			
613-063-00-X	secbumeton (ISO); 2-sec-butylamino-4-ethylamino-6-methoxy-1,3,5-triazine	247-554-1	26259-45-0	Acute Tox. 4 * Eye Irrit. 2 Aquatic Acute 1 Aquatic Chronic 1	H302 H319 H400 H410	GHS07 GHS09 Wng	H302 H319 H410			

▼B

č. indexu	Medzinárodná identifikácia látok	č. v ES	č. CAS	Klasifikácia		Označovanie			Špecifické koncentračné limity, M-faktory	Poznámkas
				Kódy tried a kategórií nebezpečnosti	Kódy výstražných upozornení	Kódy piktogramov a výstražných slov	Kódy výstražných upozornení	Kódy ďalších výstražných upozornení		
613-064-00-5	5-(3,6,9-trioxa-2-undecyloxy)benzo(d)-1,3-dioxolane; sesamex	—	51-14-9	Acute Tox. 4 *	H302	GHS07 Wng	H302			
613-065-00-0	simetryn (ISO); 2,4-bis(ethylamino)-6-methylthio-1,3,5-triazine	213-801-7	1014-70-6	Acute Tox. 4 * Aquatic Acute 1 Aquatic Chronic 1	H302 H400 H410	GHS07 GHS09 Wng	H302 H410			
613-066-00-6	terbumeton (ISO); 2-*tert*-butylamino-4-ethylamino-6-methoxy-1,3,5-triazine	251-637-8	33693-04-8	Acute Tox. 4 * Aquatic Acute 1 Aquatic Chronic 1	H302 H400 H410	GHS07 GHS09 Wng	H302 H410			
613-067-00-1	propazine(ISO); 2-chloro-4,6-bis(isopropylamino)-1,3,5-triazine	205-359-9	139-40-2	Carc. 2 Aquatic Acute 1 Aquatic Chronic 1	H351 H400 H410	GHS08 GHS09 Wng	H351 H410			
613-068-00-7	atrazine (ISO); 2-chloro-4-ethylamine-6-isopropylamine-1,3,5-triazine	217-617-8	1912-24-9	STOT Rep. 2 * Skin Sens. 1 Aquatic Acute 1 Aquatic Chronic 1	H373 ** H317 H400 H410	GHS08 GHS09 Wng	H373 ** H317 H410			
613-069-00-2	ε-caprolactam	203-313-2	105-60-2	Acute Tox. 4 * Acute Tox. 4 * Eye Irrit. 2 STOT Single 3 Skin Irrit. 2	H332 H302 H319 H335 H315	GHS07 Wng	H332 H302 H319 H335 H315			
613-070-00-8	propylenethiourea	—	2122-19-2	Repr. 2 Acute Tox. 4 * Aquatic Chronic 3	H361d *** H302 H412	GHS08 GHS07 Wng	H361d *** H302 H412			
613-071-00-3	2-fluoro-5-trifluoromethylpyridine	400-290-2	69045-82-5	Flam. Liq. 3 Skin Sens. 1 Aquatic Chronic 3	H226 H317 H412	GHS02 GHS07 Wng	H226 H317 H412			

▼B

č. indexu	Medzinárodná identifikácia látok	č. v ES	č. CAS	Klasifikácia		Označovanie			Špecifické koncentračné limity, M-faktory	Poznámkas
				Kódy tried a kategórií nebezpečnosti	Kódy výstražných upozornení	Kódy piktogramov a výstražných slov	Kódy výstražných upozornení	Kódy ďalších výstražných upozornení		
613-072-00-9	*N*,*N*-bis(2-ethylhexyl)-((1,2,4-triazol-1-yl)methyl)amine	401-280-0	91273-04-0	Skin Corr. 1B Skin Sens. 1 Aquatic Chronic 2	H314 H317 H411	GHS05 GHS07 GHS09 Dgr	H314 H317 H411			
613-073-00-4	*N*,*N*-dimethyl-2-(3-(4-chlorophenyl)-4,5-dihydropyrazol-1-ylphenylsulphonyl)ethylamine	401-410-6	10357-99-0	STOT Rep. 2 * Skin Sens. 1 Aquatic Chronic 2	H373 ** H317 H411	GHS08 GHS09 Wng	H373 ** H317 H411			
613-074-00-X	3-(3-methylpent-3-yl)isoxazol-5-ylamine	401-460-9	82560-06-3	Acute Tox. 3 * Acute Tox. 3 * Eye Dam. 1 Aquatic Chronic 3	H331 H301 H318 H412	GHS06 GHS05 Dgr	H331 H301 H318 H412			
613-075-00-5	1,3-dichloro-5-ethyl-5-methylimidazolidine-2,4-dione	401-570-7	89415-87-2	Ox. Sol. 1 **** Acute Tox. 3 * Skin Corr. 1B Acute Tox. 4 * Skin Sens. 1 Aquatic Acute 1	H271 H331 H314 H302 H317 H400	GHS03 GHS06 GHS05 GHS09 Dgr	H271 H331 H314 H302 H317 H400			
613-076-00-0	3-chloro-5-trifluoromethyl-2-pyridylamine	401-670-0	79456-26-1	Acute Tox. 4 * Aquatic Chronic 3	H302 H412	GHS07 Wng	H302 H412			
613-077-00-6	reaction mass of 5-heptyl-1,2,4-triazol-3-ylamine and 5-nonyl-1,2,4-triazol-3-ylamine	401-940-8	—	Acute Tox. 4 * Eye Irrit. 2 Aquatic Chronic 2	H302 H319 H411	GHS07 GHS09 Wng	H302 H319 H411			

▼B

č. indexu	Medzinárodná identifikácia látok	č. v ES	č. CAS	Klasifikácia		Označovanie			Špecifické koncentračné limity, M-faktory	Poznámkas
				Kódy tried a kategórií nebezpečnosti	Kódy výstražných upozornení	Kódy piktogramov a výstražných slov	Kódy výstražných upozornení	Kódy ďalších výstražných upozornení		
613-078-00-1	*N*,*N*,*N*,*N*-tetrakis(4,6-bis(butyl-(*N*-methyl-2,2,6,6-tetramethylpiperidin-4-yl)amino)triazin-2-yl)-4,7-diazadecane-1,10-diamine	401-990-0	106990-43-6	Skin Sens. 1 Aquatic Chronic 2	H317 H411	GHS07 GHS09 Wng	H317 H411			
613-079-00-7	4-(1(or 4 or 5 or 6)-methyl-8,9,10-trinorborn-5-en-2-yl)pyridine, reaction mass of isomers	402-520-7	—	Acute Tox. 4 * Acute Tox. 4 * Skin Irrit. 2 Skin Sens. 1 Aquatic Acute 1 Aquatic Chronic 1	H312 H302 H315 H317 H400 H410	GHS07 GHS09 Wng	H312 H302 H315 H317 H410			
613-080-00-2	3-(bis(2-ethylhexyl)aminomethyl)benzothiazole-2(3*H*)-thione	402-540-6	105254-85-1	Skin Corr. 1B Skin Sens. 1 Aquatic Acute 1 Aquatic Chronic 1	H314 H317 H400 H410	GHS05 GHS07 GHS09 Dgr	H314 H317 H410			
613-081-00-8	1-butyl-2-methylpyridinium bromide	402-680-8	26576-84-1	Acute Tox. 4 * Aquatic Chronic 3	H302 H412	GHS07 Wng	H302 H412			
613-082-00-3	2-methyl-1-pentylpyridinium bromide	402-690-2	—	Acute Tox. 4 (*) Acute Tox. 4 (*) Aquatic Chronic 3	H312 H302 H412	GHS07 Wng	H312 H302 H412			
613-083-00-9	2-(4-(3-(4-chlorophenyl)-2-pyrazolin-1-yl)phenylsulfonyl)ethyldimethylammonium formate	402-120-2	—	Skin Corr. 1B STOT Rep. 2 (*) Skin Sens. 1 Aquatic Acute 1 Aquatic Chronic 1	H314 H373 (**) H317 H400 H410	GHS08 GHS05 GHS07 GHS09 Dgr	H314 H373 (**) H317 H410			
613-084-00-4	2-(4-(3-(4-chlorophenyl)-4,5-dihydropyrazolyl)phenylsulphonyl)ethyldimethylammonium hydrogen phosphonate	402-490-5	106359-93-7	Eye Irrit. 2 Aquatic Acute 1 Aquatic Chronic 1	H319 H400 H410	GHS07 GHS09 Wng	H319 H410			

▼B

č. indexu	Medzinárodná identifikácia látok	č. v ES	č. CAS	Klasifikácia		Označovanie			Špecifické koncentračné limity, M-faktory	Poznámkas
				Kódy tried a kategórií nebezpečnosti	Kódy výstražných upozornení	Kódy piktogramov a výstražných slov	Kódy výstražných upozornení	Kódy ďalších výstražných upozornení		
613-085-00-X	reaction mass of 1,1'-(methylenebis(4,1-phenylene))dipyrrole-2,5-dione and *N*-(4-(4-(2,5-dioxopyrrol-1-yl)benzyl)phenyl)acetamide and 1-(4-(4-(5-oxo-2*H*-2-furylidenamino)benzyl)phenyl)pyrrole-2,5-dione	401-970-1	—	Skin Sens. 1 Aquatic Acute 1 Aquatic Chronic 1	H317 H400 H410	GHS07 GHS09 Wng	H317 H410			
613-086-00-5	caffeine	200-362-1	58-08-2	Acute Tox. 4 (*)	H302	GHS07 Wng	H302			
613-087-00-0	tetrahydrothiophene	203-728-9	110-01-0	Flam. Liq. 2 Acute Tox. 4 (*) Acute Tox. 4 (*) Acute Tox. 4 (*) Eye Irrit. 2 Skin Irrit. 2 Aquatic Chronic 3	H225 H332 H312 H302 H319 H315 H412	GHS02 GHS07 Dgr	H225 H332 H312 H302 H319 H315 H412			
613-088-00-6	1,2-benzisothiazol-3(2*H*)-one; 1,2-benzisothiazolin-3-one	220-120-9	2634-33-5	Acute Tox. 4 (*) Skin Irrit. 2 Eye Dam. 1 Skin Sens. 1 Aquatic Acute 1	H302 H315 H318 H317 H400	GHS05 GHS07 GHS09 Dgr	H302 H315 H318 H317 H400		Skin Sens. 1; H317: C ≥ 0,05 %	
613-089-00-1	diquat dibromide; [1] diquat dichloride; [2] 6,7-dihydrodipyrido[1,2-α:2',1'-c]pyrazinediylium dihydroxide [3]	201-579-4 [1] 223-714-6 [2] 301-467-6 [3]	85-00-7 [1] 4032-26-2 [2] 94021-76-8 [3]	Acute Tox. 2 (*) STOT RE 1 Acute Tox. 4 (*) Eye Irrit. 2 STOT SE 3 Skin Irrit. 2 Skin Sens. 1 Aquatic Acute 1 Aquatic Chronic 1	H330 H372 (**) H302 H319 H335 H315 H317 H400 H410	GHS06 GHS08 GHS09 Dgr	H330 H372 (**) H302 H319 H335 H315 H317 H410			

▼B

č. indexu	Medzinárodná identifikácia látok	č. v ES	č. CAS	Klasifikácia		Označovanie			Špecifické koncentračné limity, M-faktory	Poznámkas
				Kódy tried a kategórií nebezpečnosti	Kódy výstražných upozornení	Kódy piktogramov a výstražných slov	Kódy výstražných upozornení	Kódy ďalších výstražných upozornení		
613-090-00-7	paraquat dichloride; 1,1-dimethyl-4,4'-bipyridinium dichloride; [1] paraquat dimethylsulfate; 1,1-dimethyl-4,4'-bipyridinium dimethyl sulphate [2]	217-615-7 [1] 218-196-3 [2]	1910-42-5 [1] 2074-50-2 [2]	Acute Tox. 2 (*) Acute Tox. 3 (*) Acute Tox. 3 (*) STOT RE 1 Eye Irrit. 2 STOT SE 3 Skin Irrit. 2 Aquatic Acute 1 Aquatic Chronic 1	H330 H311 H301 H372 (**) H319 H335 H315 H400 H410	GHS06 GHS08 GHS09 Dgr	H330 H311 H301 H372 (**) H319 H335 H315 H410			
613-091-00-2	morfamquat dichloride; [1] morfamquat sulfate [2]	225-062-8 [1] - [2]	4636-83-3 [1] 29873-36-7 [2]	Acute Tox. 4 (*) Eye Irrit. 2 STOT SE 3 Skin Irrit. 2 Aquatic Chronic 3	H302 H319 H335 H315 H412	GHS07 Wng	H302 H319 H335 H315 H412			
613-092-00-8	1,10-phenanthroline	200-629-2	66-71-7	Acute Tox. 3 (*) Aquatic Acute 1 Aquatic Chronic 1	H301 H400 H410	GHS06 GHS09 Dgr	H301 H410			
613-093-00-3	hexasodium 6,13-dichloro-3,10-bis((4-(2,5-disulfonatoanilino)-6-fluoro-1,3,5-triazin-2-ylamino)prop-3-ylamino)-5,12-dioxa-7,14-diazapentacene-4,11-disulfonate	400-050-7	85153-92-0	Resp. Sens. 1 Skin Sens. 1	H334 H317	GHS08 Dgr	H334 H317			
613-094-00-9	4-methoxy-*N*,6-dimethyl-1,3,5-triazin-2-ylamine	401-360-5	5248-39-5	Acute Tox. 4 (*) STOT RE 2 (*)	H302 H373 (**)	GHS08 GHS07 Wng	H302 H373 (**)			

▼B

č. indexu	Medzinárodná identifikácia látok	č. v ES	č. CAS	Klasifikácia		Označovanie			Špecifické koncentračné limity, M-faktory	Poznámkas
				Kódy tried a kategórií nebezpečnosti	Kódy výstražných upozornení	Kódy piktogramov a výstražných slov	Kódy výstražných upozornení	Kódy ďalších výstražných upozornení		
613-095-00-4	sodium 3-(2*H*-benzotriazol-2-yl)-5-*sec*-butyl-4-hydroxybenzenesulfonate	403-080-9	92484-48-5	Eye Dam. 1	H318	GHS05 Dgr	H318			
613-096-00-X	2-amino-6-ethoxy-4-methylamino-1,3,5-triazine	403-580-7	62096-63-3	Acute Tox. 4 (*)	H302	GHS07 Wng	H302			
613-097-00-5	7-amino-3-((5-carboxymethyl-4-methyl-1,3-thiazol-2-ylthio)methyl)-8-oxo-5-thia-1-azabicyclo(4.2.0)oct-2-ene-2-carboxylic acid	403-690-5	111298-82-9	Resp. Sens. 1 Skin Sens. 1 Aquatic Chronic 3	H334 H317 H412	GHS08 Dgr	H334 H317 H412			
613-098-00-0	*N*-(*n*-octyl)-2-pyrrolidone	403-700-8	2687-94-7	Skin Corr. 1B Aquatic Chronic 2	H314 H411	GHS05 GHS09 Dgr	H314 H411			
613-099-00-6	1-dodecyl-2-pyrrolidone	403-730-1	2687-96-9	Skin Corr. 1B Skin Sens. 1 Aquatic Acute 1 Aquatic Chronic 1	H314 H317 H400 H410	GHS05 GHS07 GHS09 Dgr	H314 H317 H410			
613-100-00-X	2,9-bis(3-(diethylamino)propylsulfamoyl)quino(2,3-b)acridine-7,14-dione	404-230-6	—	Skin Sens. 1 Aquatic Chronic 4	H317 H413	GHS07 Wng	H317 H413			
613-101-00-5	*N*-*tert*-pentyl-2-benzothiazolesulfenamide	404-380-2	110799-28-5	Skin Sens. 1 Aquatic Chronic 3	H317 H412	GHS07 Wng	H317 H412			
613-102-00-0	dimethomorph (ISO); 4-(3-(4-chlorophenyl)-3-(3,4-dimethoxyphenyl)acryloyl)morpholine	404-200-2	110488-70-5	Aquatic Chronic 2	H411	GHS09	H411			

▼B

č. indexu	Medzinárodná identifikácia látok	č. v ES	č. CAS	Klasifikácia		Označovanie			Špecifické koncentračné limity, M-faktory	Poznámkas
				Kódy tried a kategórií nebezpečnosti	Kódy výstražných upozornení	Kódy piktogramov a výstražných slov	Kódy výstražných upozornení	Kódy ďalších výstražných upozornení		
613-103-00-6	sodium 5-*n*-butylbenzotriazole	404-450-2	118685-34-0	Acute Tox. 4 (*) Skin Corr. 1B Skin Sens. 1 Aquatic Chronic 2	H302 H314 H317 H411	GHS05 GHS07 GHS09 Dgr	H302 H314 H317 H411			
613-104-00-1	5-*tert*-butyl-3-isoxazolylamine hydrochloride	404-840-2	—	Acute Tox. 4 (*) STOT RE 2 (*) Eye Dam. 1 Aquatic Chronic 3	H302 H373 (**) H318 H412	GHS08 GHS05 GHS07 Dgr	H302 H373 (**) H318 H412			
613-105-00-7	hexakis(tetramethylammonium) 4,4'-vinylenebis((3-sulfonato-4,1-phenylene)imino(6-morpholino-1,3,5-triazine-4,2-diyl)imino)bis(5-hydroxy-6-phenylazonaphthalene-2,7-disulfonate)	405-160-9	124537-30-0	Acute Tox. 3 (*) Skin Sens. 1 Aquatic Chronic 3	H301 H317 H412	GHS06 Dgr	H301 H317 H412			
613-106-00-2	tetrapotassium 2-(4-(5-(1-(2,5-disulfonatophenyl)-3-ethoxycarbonyl-5-hydroxypyrazol-4-yl)penta-2,4-dienylidene)-3-ethoxycarbonyl-5-oxo-2-pyrazolin-1-yl)benzene-1,4-disulfonate	405-240-3	—	Skin Sens. 1	H317	GHS07 Wng	H317			
613-107-00-8	hexasodium 2,2'-vinylenebis((3-sulfonato-4,1-phenylene)imino(6-(*N*-cyanoethyl-*N*-(2-hydroxypropyl)amino)-1,3,5-triazine-4,2-diyl)imino)dibenzene-1,4-disulfonate	405-280-1	76508-02-6	Eye Irrit. 2	H319	GHS07 Wng	H319			
613-108-00-3	benzothiazole-2-thiol	205-736-8	149-30-4	Skin Sens. 1 Aquatic Acute 1 Aquatic Chronic 1	H317 H400 H410	GHS07 GHS09 Wng	H317 H410			

▼B

č. indexu	Medzinárodná identifikácia látok	č. v ES	č. CAS	Klasifikácia		Označovanie			Špecifické koncentračné limity, M-faktory	Poznámkas
				Kódy tried a kategórií nebezpečnosti	Kódy výstražných upozornení	Kódy piktogramov a výstražných slov	Kódy výstražných upozornení	Kódy ďalších výstražných upozornení		
613-109-00-9	bis(piperidinothiocarbonyl) disulphide	202-328-1	94-37-1	Eye Irrit. 2 STOT SE 3 Skin Irrit. 2 Skin Sens. 1	H319 H335 H315 H317	GHS07 Wng	H319 H335 H315 H317			
613-110-00-4	dimepiperate (ISO); *S*-(1-methyl-1-phenylethyl) piperidine-1-carbothioate	262-784-2	61432-55-1	Acute Tox. 4 (*) Aquatic Chronic 2	H302 H411	GHS07 GHS09 Wng	H302 H411			
613-111-00-X	1,2,4-triazole	206-022-9	288-88-0	Repr. 2 Acute Tox. 4 (*) Eye Irrit. 2	H361d (***) H302 H319	GHS08 GHS07 Wng	H361d (***) H302 H319			
613-112-00-5	octhilinone (ISO); 2-octyl-2*H*-isothiazol-3-one	247-761-7	26530-20-1	Acute Tox. 3 (*) Acute Tox. 3 (*) Acute Tox. 4 (*) Skin Corr. 1B Skin Sens. 1 Aquatic Acute 1 Aquatic Chronic 1	H331 H311 H302 H314 H317 H400 H410	GHS06 GHS05 GHS09 Dgr	H331 H311 H302 H314 H317 H410		Skin Sens. 1; H317: C ≥ 0,05 %	
613-113-00-0	2-(morpholinothio)benzothiazole	203-052-4	102-77-2	Eye Irrit. 2 Skin Irrit. 2 Skin Sens. 1 Aquatic Chronic 2	H319 H315 H317 H411	GHS07 GHS09 Wng	H319 H315 H317 H411			
613-114-00-6	2,2',2''-(hexahydro-1,3,5-triazine-1,3,5-triyl)triethanol; 1,3,5-tris(2-hydroxyethyl)hexahydro-1,3,5-triazine	225-208-0	4719-04-4	Acute Tox. 4 (*) Skin Sens. 1	H302 H317	GHS07 Wng	H302 H317		Skin Sens. 1; H317: C ≥ 0,1 %	

▼B

č. indexu	Medzinárodná identifikácia látok	č. v ES	č. CAS	Klasifikácia		Označovanie			Špecifické koncentračné limity, M-faktory	Poznámkas
				Kódy tried a kategórií nebezpečnosti	Kódy výstražných upozornení	Kódy piktogramov a výstražných slov	Kódy výstražných upozornení	Kódy ďalších výstražných upozornení		
613-115-00-1	hymexazol (ISO); 3-hydroxy-5-methylisoxazole	233-000-6	10004-44-1	Acute Tox. 4 (*) Eye Dam. 1 Aquatic Chronic 3	H302 H318 H412	GHS05 GHS07 Dgr	H302 H318 H412			
▼M1 613-116-00-7	tolylfluanid (ISO); dichloro-*N*-[(dimethylamino)sulphonyl]fluoro-*N*-(*p*-tolyl)methanesulphenamide; [containing ≥ 0,1 % (w/w) of particles with an aerodynamic diameter of below 50 µm]	211-986-9	731-27-1	Acute Tox. 2 * STOT RE 1 Eye Irrit. 2 STOT SE 3 Skin Irrit. 2 Skin Sens. 1 Aquatic Acute 1	H330 H372** H319 H335 H315 H317 H400	GHS06 GHS08 GHS09 Dgr	H330 H372** H319 H335 H315 H317 H400		M=10	
613-116-01-4	tolylfluanid (ISO); dichloro-*N*-[(dimethylamino)sulphonyl]fluoro-*N*-(*p*-tolyl)methanesulphenamide; [containing < 0,1 % (w/w) of particles with an aerodynamic diameter of below 50 µm]	211-986-9	731-27-1	Eye Irrit. 2 STOT SE 3 Skin Irrit. 2 Skin Sens. 1 Aquatic Acute 1	H319 H335 H315 H317 H400	GHS07 GHS09 Wng	H319 H335 H315 H317 H400		M=10	
▼B 613-117-00-2	diniconazole (ISO); (*E*)-β-[(2,4-dichlorophenyl)methylene]-α-(1,1-dimethylethyl)-1*H*-1,2,4-triazol-1-ethanol; (*E*)-(*RS*)-1-(2,4-dichlorophenyl)-4,4-dimethyl-2-(1*H*-1,2,4-triazol-1-yl)pent-1-en-3-ol	—	76714-88-0	Acute Tox. 4 (*) Aquatic Acute 1 Aquatic Chronic 1	H302 H400 H410	GHS07 GHS09 Wng	H302 H410			

▼B

č. indexu	Medzinárodná identifikácia látok	č. v ES	č. CAS	Klasifikácia		Označovanie			Špecifické koncentračné limity, M-faktory	Poznámkas
				Kódy tried a kategórií nebezpečnosti	Kódy výstražných upozornení	Kódy piktogramov a výstražných slov	Kódy výstražných upozornení	Kódy ďalších výstražných upozornení		
613-118-00-8	flubenzimine (ISO); *N*-[3-phenyl-4,5-bis[(trifluoromethyl)imino]thiazolidin-2-ylidene]aniline	253-703-1	37893-02-0	Eye Irrit. 2 Aquatic Acute 1 Aquatic Chronic 1	H319 H400 H410	GHS07 GHS09 Wng	H319 H410			
613-119-00-3	(benzothiazol-2-ylthio)methyl thiocyanate; TCMTB	244-445-0	21564-17-0	Acute Tox. 2 (*) Acute Tox. 4 (*) Eye Irrit. 2 Skin Irrit. 2 Skin Sens. 1 Aquatic Acute 1 Aquatic Chronic 1	H330 H302 H319 H315 H317 H400 H410	GHS06 GHS09 Dgr	H330 H302 H319 H315 H317 H410			
▼M5 613-120-00-9	bioresmethrin (ISO); (5-benzyl-3-furyl)methyl (1*R*)-2,2-dimethyl-3-(2-methylprop-1-en-1-yl)cyclopropanecarboxylate	249-014-0	28434-01-7	Aquatic Acute 1 Aquatic Chronic 1	H400 H410	GHS09 Wng	H410		M = 1000	
▼B 613-121-00-4	chlorsulfuron (ISO); 2-chloro-*N*-[[(4-methoxy-6-methyl-1,3,5-triazin-2-yl)amino]carbonyl]benzenesulphonamide	265-268-5	64902-72-3	Aquatic Acute 1 Aquatic Chronic 1	H400 H410	GHS09 Wng	H410			
613-122-00-X	diclobutrazole (ISO); (*R*(*), *R*(*))-(±)-β-[(2,4-dichlorophenyl)methyl]-α-(1,1-dimethylethyl)-1*H*-1,2,4-triazole-1-ethanol; (2*RS*, 3*RS*)-1-(2,4-dichlorophenyl)-4,4-dimethyl-2-(1*H*-1,2,4-triazol-1yl)pentan-3-ol	—	75736-33-3	Eye Irrit. 2 Aquatic Chronic 2	H319 H411	GHS07 GHS09 Wng	H319 H411			

▼B

č. indexu	Medzinárodná identifikácia látok	č. v ES	č. CAS	Klasifikácia		Označovanie			Špecifické koncentračné limity, M-faktory	Poznámkas
				Kódy tried a kategórií nebezpečnosti	Kódy výstražných upozornení	Kódy piktogramov a výstražných slov	Kódy výstražných upozornení	Kódy ďalších výstražných upozornení		
613-123-00-5	5,6-dihydro-3*H*-imidazo[2,1-*c*]-1,2,4-dithiazole-3-thione; etem	251-684-4	33813-20-6	Acute Tox. 4 (*) Aquatic Acute 1 Aquatic Chronic 1	H302 H400 H410	GHS07 GHS09 Wng	H302 H410			
613-124-00-0	fenpropimorph (ISO); *cis*-4-[3-(*p*-*tert*-butylphenyl)-2-methylpropyl]-2,6-dimethylmorpholine	266-719-9	67564-91-4	Repr. 2 Acute Tox. 4 (*) Skin Irrit. 2 Aquatic Chronic 2	H361d (***) H302 H315 H411	GHS08 GHS07 GHS09 Wng	H361d (***) H302 H315 H411			
613-125-00-6	hexythiazox(ISO); *trans*-5-(4-chlorophenyl)-*N*-cyclohexyl-4-methyl-2-oxo-3-thiazolidine-carboxamide	—	78587-05-0	Aquatic Acute 1 Aquatic Chronic 1	H400 H410	GHS09 Wng	H410			
613-126-00-1	imazapyr (ISO); 2-[4,5-dihydro-4-methyl-4-(1-methylethyl)-5-oxo-1*H*-imidazol-2-yl]-3-pyridine carboxylate	—	81334-34-1	Eye Irrit. 2 Aquatic Chronic 3	H319 H412	GHS07 Wng	H319 H412			
613-127-00-7	1,1-dimethylpiperidinium chloride; mepiquat chloride	246-147-6	24307-26-4	Acute Tox. 4 (*) Aquatic Chronic 3	H302 H412	GHS07 Wng	H302 H412			
613-128-00-2	prochloraz (ISO); *N*-propyl-*N*-[2-(2,4,6-trichlorophenoxy)ethyl]-1*H*-imidazole-1-carboxamide	266-994-5	67747-09-5	Acute Tox. 4 (*) Aquatic Acute 1 Aquatic Chronic 1	H302 H400 H410	GHS07 GHS09 Wng	H302 H410			
613-129-00-8	metamitron (ISO); 4-amino-3-methyl-6-phenyl-1,2,4-triazin-5-one	255-349-3	41394-05-2	Acute Tox. 4 (*) Aquatic Acute 1	H302 H400	GHS07 GHS09 Wng	H302 H400			
613-131-00-9	pyroquilon (ISO); 1,2,5,6-tetrahydropyrrolo[3,2,1-ij]quinolin-4-one	—	57369-32-1	Acute Tox. 4 (*) Aquatic Chronic 3	H302 H412	GHS07 Wng	H302 H412			

▼B

č. indexu	Medzinárodná identifikácia látok	č. v ES	č. CAS	Klasifikácia		Označovanie			Špecifické koncentračné limity, M-faktory	Poznámkas
				Kódy tried a kategórií nebezpečnosti	Kódy výstražných upozornení	Kódy piktogramov a výstražných slov	Kódy výstražných upozornení	Kódy ďalších výstražných upozornení		
613-132-00-4	hexazinone (ISO); 3-cyclohexyl-6-dimethylamino-1-methyl-1,2,3,4-tetrahydro-1,3,5-triazine-2,4-dione	257-074-4	51235-04-2	Acute Tox. 4 (*) Eye Irrit. 2 Aquatic Acute 1 Aquatic Chronic 1	H302 H319 H400 H410	GHS07 GHS09 Wng	H302 H319 H410			
613-133-00-X	etridiazole (ISO); 5-ethoxy-3-trichloromethyl-1,2,4-thiadiazole	219-991-8	2593-15-9	Carc. 2 Acute Tox. 3 (*) Acute Tox. 4 (*) Acute Tox. 4 (*) Aquatic Acute 1 Aquatic Chronic 1	H351 H331 H312 H302 H400 H410	GHS06 GHS08 GHS09 Dgr	H351 H331 H312 H302 H410			
613-134-00-5	myclobutanil(ISO); 2-(4-chlorophenyl)-2-(1*H*-1,2,4-triazol-1-ylmethyl)hexanenitrile	—	88671-89-0	Repr. 2 Acute Tox. 4 (*) Eye Irrit. 2 Aquatic Chronic 2	H361d (***) H302 H319 H411	GHS08 GHS07 GHS09 Wng	H361d (***) H302 H319 H411			
613-135-00-0	di(benzothiazol-2-yl) disulphide	204-424-9	120-78-5	Skin Sens. 1 Aquatic Acute 1 Aquatic Chronic 1	H317 H400 H410	GHS07 GHS09 Wng	H317 H410	EUH031		
613-136-00-6	*N*-cyclohexylbenzothiazole-2-sulphenamide	202-411-2	95-33-0	Skin Sens. 1 Aquatic Acute 1 Aquatic Chronic 1	H317 H400 H410	GHS07 GHS09 Wng	H317 H410			
613-137-00-1	methabenzthiazuron (ISO); 1-(1,3-benzothiazol-2-yl)1,3-dimethylurea	242-505-0	18691-97-9	Aquatic Acute 1 Aquatic Chronic 1	H400 H410	GHS09 Wng	H410			

▼B

č. indexu	Medzinárodná identifikácia látok	č. v ES	č. CAS	Klasifikácia		Označovanie			Špecifické koncentračné limity, M-faktory	Poznámkas
				Kódy tried a kategórií nebezpečnosti	Kódy výstražných upozornení	Kódy piktogramov a výstražných slov	Kódy výstražných upozornení	Kódy ďalších výstražných upozornení		
613-138-00-7	quinoxyfen (ISO); 5,7-dichloro-4-(4-fluorophenoxy)quinoline	—	124495-18-7	Skin Sens. 1 Aquatic Acute 1 Aquatic Chronic 1	H317 H400 H410	GHS07 GHS09 Wng	H317 H410			

▼M5

613-139-00-2	metsulfuron-methyl (ISO); methyl 2-{[(4-methoxy-6-methyl-1,3,5-triazin-2-yl)carbamoyl]sulfamoyl}benzoate	—	74223-64-6	Aquatic Acute 1 Aquatic Chronic 1	H400 H410	GHS09 Wng	H410		M = 1000	

▼B

613-140-00-8	cycloheximide (ISO); 4-{(2*R*)-2-[(1*S*,3*S*,5*S*)-3,5-dimethyl-2-oxocyclohexyl]-2-hydroxyethyl}piperidine-2,6-dione	200-636-0	66-81-9	Muta. 2 Repr. 1B Acute Tox. 2 (*) Aquatic Chronic 2	H341 H360D (***) H300 H411	GHS06 GHS08 GHS09 Dgr	H341 H360D (***) H300 H411			
613-141-00-3	1,4-diamino-2-(2-butyltetrazol-5-yl)-3-cyanoanthraquinone	401-470-3	93686-63-6	Aquatic Chronic 4	H413	—	H413			
613-142-00-9	*trans*-*N*-methyl-2-styryl-[4'-aminomethine-(1-acetyl-1-(2-methoxyphenyl)acetamido)]pyridinium acetate	405-860-4	—	Skin Sens. 1 Aquatic Chronic 2	H317 H411	GHS07 GHS09 Wng	H317 H411			
613-143-00-4	1-(3-phenylpropyl)-2-methylpyridinium bromide	405-930-4	10551-42-5	Acute Tox. 4 (*) Eye Irrit. 2 Aquatic Chronic 3	H302 H319 H412	GHS07 Wng	H302 H319 H412			

▼B

č. indexu	Medzinárodná identifikácia látok	č. v ES	č. CAS	Klasifikácia		Označovanie			Špecifické koncentračné limity, M-faktory	Poznámkas
				Kódy tried a kategórií nebezpečnosti	Kódy výstražných upozornení	Kódy piktogramov a výstražných slov	Kódy výstražných upozornení	Kódy ďalších výstražných upozornení		
613-144-00-X	reaction products of: poly(vinyl acetate), partially hydrolyzed, with (*E*)-2-(4-formylstyryl)-3,4-dimethylthiazoliummethyl sulfate	406-460-2	125139-08-4	Aquatic Chronic 3	H412	—	H412			
613-145-00-5	(*S*)-3-benzyloxycarbonyl-1,2,3,4-tetrahydro-isoquinolinium 4-methylbenzenesulfonate	406-960-0	77497-97-3	Aquatic Chronic 2	H411	GHS09	H411			
613-146-00-0	*N*-ethyl-*N*-methylpiperidinium iodide	407-780-5	4186-71-4	Acute Tox. 4 (*) Aquatic Chronic 2	H302 H411	GHS07 GHS09 Wng	H302 H411			
613-147-00-6	4-[2-(1-methyl-2-(4-morpholinyl)ethoxy)ethyl]morpholine	407-940-4	111681-72-2	Eye Dam. 1	H318	GHS05 Dgr	H318			
613-148-00-1	tetrasodium 1,2-bis(4-fluoro-6-[5-(1-amino-2-sulfonatoanthrachinon-4-ylamino)-2,4,6-trimethyl-3-sulfonatophenylamino]-1,3,5-triazin-2-ylamino)ethane	411-240-4	143683-23-2	Skin Sens. 1 Aquatic Chronic 3	H317 H412	GHS07 Wng	H317 H412			
613-149-00-7	pyridaben (ISO); 2-*tert*-butyl-5-(4-*tert*-butylbenzylthio)-4-chloropyridazin-3(2*H*)-one	405-700-3	96489-71-3	Acute Tox. 3 (*) Acute Tox. 3 (*) Aquatic Acute 1 Aquatic Chronic 1	H331 H301 H400 H410	GHS06 GHS09 Dgr	H331 H301 H410			
613-150-00-2	2,2'-[3,3'-(piperazine-1,4-diyl)dipropyl]bis(1*H*-benzimidazo[2,1-*b*]benzo[*l*,*m*,*n*][3,8]phenanthroline-1,3,6-trione	406-295-6	—	Aquatic Chronic 4	H413	—	H413			

▼B

č. indexu	Medzinárodná identifikácia látok	č. v ES	č. CAS	Klasifikácia		Označovanie			Špecifické koncentračné limity, M-faktory	Poznámkas
				Kódy tried a kategórií nebezpečnosti	Kódy výstražných upozornení	Kódy piktogramov a výstražných slov	Kódy výstražných upozornení	Kódy ďalších výstražných upozornení		
613-151-00-8	1-(3-mesyloxy-5-trityloxymethyl-2-D-threofuryl)thymine	406-360-9	104218-44-2	Aquatic Chronic 4	H413	—	H413			
613-152-00-3	phenyl *N*-(4,6-dimethoxypyrimidin-2-yl)carbamate	406-600-2	89392-03-0	Skin Sens. 1 Aquatic Chronic 2	H317 H411	GHS07 GHS09 Wng	H317 H411			
613-153-00-9	2,3,5-trichloropyridine	407-270-2	16063-70-0	Aquatic Chronic 3	H412	—	H412			
613-154-00-4	2-amino-4-chloro-6-methoxypyrimidine	410-050-9	5734-64-5	Acute Tox. 4 (*)	H302	GHS07 Wng	H302			
613-155-00-X	5-chloro-2,3-difluoropyridine	410-090-7	89402-43-7	Flam. Liq. 3 Acute Tox. 4 (*) Aquatic Chronic 3	H226 H302 H412	GHS02 GHS07 Wng	H226 H302 H412			
613-156-00-5	2-butyl-4-chloro-5-formylimidazole	410-260-0	83857-96-9	Skin Sens. 1 Aquatic Chronic 2	H317 H411	GHS07 GHS09 Wng	H317 H411			
613-157-00-0	2,4-diamino-5-methoxymethylpyrimidine	410-330-0	54236-98-5	Acute Tox. 4 (*) STOT RE 2 (*) Eye Irrit. 2	H302 H373 (**) H319	GHS08 GHS07 Wng	H302 H373 (**) H319			
613-158-00-6	2,3-dichloro-5-trifluoromethylpyridine	410-340-5	69045-84-7	Acute Tox. 4 (*) Acute Tox. 4 (*) Eye Dam. 1 Skin Sens. 1 Aquatic Chronic 2	H332 H302 H318 H317 H411	GHS05 GHS07 GHS09 Dgr	H332 H302 H318 H317 H411			

▼B

č. indexu	Medzinárodná identifikácia látok	č. v ES	č. CAS	Klasifikácia		Označovanie			Špecifické koncentračné limity, M-faktory	Poznámkas
				Kódy tried a kategórií nebezpečnosti	Kódy výstražných upozornení	Kódy piktogramov a výstražných slov	Kódy výstražných upozornení	Kódy ďalších výstražných upozornení		
613-159-00-1	fenazaquin (ISO); 4-[2-[4-(1,1-dimethylethyl)phenyl]-ethoxy]quinazoline	410-580-0	120928-09-8	Acute Tox. 3 (*) Acute Tox. 4 (*) Aquatic Acute 1 Aquatic Chronic 1	H301 H332 H400 H410	GHS06 GHS09 Dgr	H301 H332 H410			
613-160-00-7	(1*S*)-2-methyl-2,5-diazobicyclo[2.2.1]heptane dihydrobromide	411-000-9	125224-62-6	Skin Sens. 1	H317	GHS07 Wng	H317			
▼M5 613-161-00-2	(2,4-diaminopteridin-6-yl)methanol hydrobromide	430-620-0	76145-91-0	STOT RE 2 * Skin Sens. 1 Aquatic Chronic 3	H373** H317 H412	GHS08 GHS07 Wng	H373** H317 H412			
▼M1 613-162-00-8	(6*R-trans*)-1-((7-ammonio-2-carboxylato-8-oxo-5-thia-1-azabicyclo-[4.2.0]oct-2-en-3-yl)methyl)pyridinium iodide	423-260-0	100988-63-4	Muta. 2 Skin Sens. 1 Aquatic Chronic 2	H341 H317 H411	GHS08 GHS07 GHS09 Wng	H341 H317 H411			
613-163-00-3	azimsulfuron (ISO); 1-(4,6-dimethoxypyrimidin-2-yl)-3-[1-methyl-4-(2-methyl-2*H*-tetrazol-5-yl)pyrazol-5-ylsulfonyl]urea	—	120162-55-2	Aquatic Acute 1 Aquatic Chronic 1	H400 H410	GHS09 Wng	H410		M=1000	
613-164-00-9	flufenacet (ISO); *N*-(4-fluorophenyl)-*N*-isopropyl-2-(5-trifluoromethyl-[1,3,4]thiadiazol-2-yloxy)acetamide	—	142459-58-3	Acute Tox. 4 * STOT RE 2 * Skin Sens. 1 Aquatic Acute 1 Aquatic Chronic 1	H302 H373** H317 H400 H410	GHS08 GHS07 GHS09 Wng	H302 H373** H317 H410		M=100	
613-165-00-4	flupyrsulfuron-methyl-sodium (ISO); methyl 2-[[(4,6-dimethoxypyrimidin-2-ylcarbamoyl)sulfamoyl]-6-trifluoromethyl]nicotinate, monosodium salt	—	144740-54-5	Aquatic Acute 1 Aquatic Chronic 1	H400 H410	GHS09 Wng	H410		M=100	

▼M1

č. indexu	Medzinárodná identifikácia látok	č. v ES	č. CAS	Klasifikácia		Označovanie			Špecifické koncentračné limity, M-faktory	Poznámkas
				Kódy tried a kategórií nebezpečnosti	Kódy výstražných upozornení	Kódy piktogramov a výstražných slov	Kódy výstražných upozornení	Kódy ďalších výstražných upozornení		
613-166-00-X	flumioxazin (ISO); *N*-(7-fluoro-3,4-dihydro-3-oxo-4-prop-2-ynyl-2*H*-1,4-benzoxazin-6-yl)cyclohex-1-ene-1,2-dicarboxamide	—	103361-09-7	Repr. 1B Aquatic Acute 1 Aquatic Chronic 1	H360D*** H400 H410	GHS08 GHS09 Dgr	H360D*** H410		M=1000	
▼B 613-167-00-5	reaction mass of: 5-chloro-2-methyl-4-isothiazolin-3-one [EC no. 247-500-7] and 2-methyl-2*H* -isothiazol-3-one [EC no. 220-239-6] (3:1); reaction mass of: 5-chloro-2-methyl-4-isothiazolin-3-one [EC no. 247-500-7] and 2-methyl-4-isothiazolin-3-one [EC no. 220-239-6] (3:1)	—	55965-84-9	Acute Tox. 3 (*) Acute Tox. 3 (*) Acute Tox. 3 (*) Skin Corr. 1B Skin Sens. 1 Aquatic Acute 1 Aquatic Chronic 1	H331 H311 H301 H314 H317 H400 H410	GHS06 GHS05 GHS09 Dgr	H331 H311 H301 H314 H317 H410		Skin Corr. 1B; H314: C ≥ 0,6 % Skin Irrit. 2; H315: 0,06 % ≤ C < 0,6 % Eye Irrit. 2; H319: 0,06 % ≤ C < 0,6 % Skin Sens. 1; H317: C ≥ 0,0015 %	
613-168-00-0	1-vinyl-2-pyrrolidone	201-800-4	88-12-0	Carc. 2 Acute Tox. 4 (*) Acute Tox. 4 (*) Acute Tox. 4 (*) STOT RE 2 (*) STOT SE 3 Eye Dam. 1	H351 H332 H312 H302 H373 (**) H335 H318	GHS06 GHS05 GHS09 Dgr	H351 H332 H312 H302 H373 (**) H335 H318			D

▼M1

č. indexu	Medzinárodná identifikácia látok	č. v ES	č. CAS	Klasifikácia		Označovanie			Špecifické koncentračné limity, M-faktory	Poznámkas
				Kódy tried a kategórií nebezpečnosti	Kódy výstražných upozornení	Kódy piktogramov a výstražných slov	Kódy výstražných upozornení	Kódy ďalších výstražných upozornení		
613-169-00-6	9-vinylcarbazole	216-055-0	1484-13-5	Muta. 2 Acute Tox. 4 * Acute Tox. 4 * Skin Irrit. 2 Skin Sens. 1 Aquatic Acute 1 Aquatic Chronic 1	H341 H312 H302 H315 H317 H400 H410	GHS08 GHS07 GHS09 Wng	H341 H312 H302 H315 H317 H410		M=100	
▼B 613-170-00-1	2,2-ethylmethylthiazolidine	404-500-3	694-64-4	Acute Tox. 4 (*) Eye Dam. 1 Skin Sens. 1 Aquatic Chronic 2	H302 H318 H317 H411	GHS05 GHS07 GHS09 Dgr	H302 H318 H317 H411			
613-171-00-7	hexaconazole (ISO); (*RS*)-2-(2,4-dichlorophenyl)-1-(1*H*-1,2,4-triazol-1-yl)hexan-2-ol	413-050-7	79983-71-4	Acute Tox. 4 (*) Skin Sens. 1 Aquatic Chronic 2	H302 H317 H411	GHS07 GHS09 Wng	H302 H317 H411			
613-172-00-2	5-chloro-1,3-dihydro-2*H*-indol-2-one	412-200-9	17630-75-0	Repr. 2 Acute Tox. 4 (*) Skin Sens. 1 Aquatic Chronic 3	H361f (***) H302 H317 H412	GHS08 GHS07 Wng	H361f (***) H302 H317 H412			
613-173-00-8	fluquinconazole (ISO); 3-(2,4-dichlorophenyl)-6-fluoro-2-(1*H*-1,2,4-triazol-1-yl)quinazolin-4-(3*H*)-one	411-960-9	136426-54-5	Acute Tox. 3 (*) Acute Tox. 3 (*) STOT RE 1 Acute Tox. 4 (*) Skin Irrit. 2 Aquatic Acute 1 Aquatic Chronic 1	H331 H301 H372 (**) H312 H315 H400 H410	GHS06 GHS08 GHS09 Dgr	H331 H301 H372 (**) H312 H315 H410			

▼M1

č. indexu	Medzinárodná identifikácia látok	č. v ES	č. CAS	Klasifikácia		Označovanie			Špecifické koncentračné limity, M-faktory	Poznámkas
				Kódy tried a kategórií nebezpečnosti	Kódy výstražných upozornení	Kódy piktogramov a výstražných slov	Kódy výstražných upozornení	Kódy ďalších výstražných upozornení		
613-174-00-3	tetraconazole (ISO); (±) 2-(2,4-dichlorophenyl)-3-(1*H*-1,2,4-triazol-1-yl)propyl-1,1,2,2-tetrafluoroethylether	407-760-6	112281-77-3	Acute Tox. 4 * Acute Tox. 4 * Aquatic Chronic 2	H332 H302 H411	GHS07 GHS09 Wng	H332 H302 H411			
▼M6 613-175-00-9	epoxiconazole (ISO); (2RS,3SR)-3-(2-chlorophenyl)-2-(4-fluorophenyl)-[(1*H*-1,2,4-triazol-1-yl)methyl]oxirane	406-850-2	133855-98-8	Carc. 2 Repr. 1B Aquatic Chronic 2	H351 H360Df H411	GHS08 GHS09 Dgr	H351 H360Df H411			
▼B 613-176-00-4	2-methyl-2-azabicyc-lo[2.2.1]heptane	404-810-9	4524-95-2	Flam. Liq. 3 Acute Tox. 4 (*) Acute Tox. 4 (*) STOT RE 2 (*) Skin Corr. 1B	H226 H312 H302 H373 (**) H314	GHS02 GHS08 GHS05 GHS07 Dgr	H226 H312 H302 H373 (**) H314			
613-177-00-X	8-amino-7-methylquinoline	412-760-4	5470-82-6	Acute Tox. 4 (*) Acute Tox. 4 (*) Skin Sens. 1 Aquatic Chronic 2	H312 H302 H317 H411	GHS07 GHS09 Wng	H312 H302 H317 H411			
613-178-00-5	4-ethyl-2-methyl-2-isopentyl-1,3-oxazolidine	410-470-2	137796-06-6	Skin Corr. 1B Skin Sens. 1	H314 H317	GHS05 GHS07 Dgr	H314 H317		STOT SE 3; H335: C ≥ 5 %	
613-179-00-0	lithium 3-oxo-1,2(2*H*)-benzisot-hiazol-2-ide	411-690-1	111337-53-2	Acute Tox. 4 (*) Skin Corr. 1B Skin Sens. 1 Aquatic Chronic 2	H302 H314 H317 H411	GHS05 GHS07 Dgr	H302 H314 H317 H411			

▼B

č. indexu	Medzinárodná identifikácia látok	č. v ES	č. CAS	Klasifikácia		Označovanie			Špecifické koncentračné limity, M-faktory	Poznámkas
				Kódy tried a kategórií nebezpečnosti	Kódy výstražných upozornení	Kódy piktogramov a výstražných slov	Kódy výstražných upozornení	Kódy ďalších výstražných upozornení		
613-180-00-6	*N*-(1,1-dimethylethyl)bis(2-benzothiazolesulfen)amide	407-430-1	3741-80-8	Aquatic Acute 1 Aquatic Chronic 1	H400 H410	GHS09 Wng	H410			
613-181-00-1	5,5-dimethyl-perhydro-pyrimidin-2-one α-(4-trifluoromethylstyryl)-α-(4-trifluoromethyl)cinnamylidenehydrazone	405-090-9	67485-29-4	STOT RE 1 Acute Tox. 4 (*) Eye Irrit. 2 Aquatic Acute 1 Aquatic Chronic 1	H372 (**) H302 H319 H400 H410	GHS08 GHS07 GHS09 Dgr	H372 (**) H302 H319 H410			
613-182-00-7	1-(1-naphthylmethyl)quinolinium chloride	406-220-7	65322-65-8	Carc. 2 Muta. 2 Acute Tox. 4 (*) Skin Irrit. 2 Eye Dam. 1 Aquatic Chronic 3	H351 H341 H302 H315 H318 H412	GHS08 GHS05 GHS07 Dgr	H351 H341 H302 H315 H318 H412			
613-183-00-2	reaction mass of: 5-(*N*-methylperfluorooctylsulfonamido)methyl-3-octadecyl-1,3-oxazolidin-2-one; 5-(*N*-methylperfluoroheptylsulfonamido)methyl-3-octadecyl-1,3-oxazolidin-2-one	413-640-4	—	STOT RE 2 (*) Aquatic Acute 1 Aquatic Chronic 1	H373 (**) H400 H410	GHS08 GHS09 Wng	H373 (**) H410			
613-184-00-8	nitrilotriethyleneammoniopropane-2-ol 2-ethylhexanoate	413-670-8	—	Eye Irrit. 2 Skin Sens. 1	H319 H317	GHS07 Wng	H319 H317			
613-185-00-3	2,3,5,6-tetrahydro-2-methyl-2*H*-cyclopenta[*d*]-1,2-thiazol-3-one	407-630-9	82633-79-2	Acute Tox. 3 (*) Eye Dam. 1 Skin Sens. 1 Aquatic Acute 1 Aquatic Chronic 1	H301 H318 H317 H400 H410	GHS06 GHS05 GHS09 Dgr	H301 H318 H317 H410			

▼B

č. indexu	Medzinárodná identifikácia látok	č. v ES	č. CAS	Klasifikácia		Označovanie			Špecifické koncentračné limity, M-faktory	Poznámkas
				Kódy tried a kategórií nebezpečnosti	Kódy výstražných upozornení	Kódy piktogramov a výstražných slov	Kódy výstražných upozornení	Kódy ďalších výstražných upozornení		
613-186-00-9	(2*R*,3*R*)-3-((*R*)-1-(*tert*-butyldimethylsiloxy)ethyl)-4-oxoazetidin-2-yl acetate	408-050-9	76855-69-1	Eye Irrit. 2 Skin Sens. 1 Aquatic Chronic 2	H319 H317 H411	GHS07 GHS09 Wng	H319 H317 H411			

▼M1

613-187-00-4	5-(2-amino-5-cyano-6-[2-(2-hydroxyethoxy)ethylamino]-4-methylpyridin-3-ylazo)-3-methyl-2,4-dicarbonitrilethiophene	410-530-8	—	Skin Sens. 1	H317	GHS07 Wng	H317			

▼B

613-188-00-X	1-(3-(4-fluorophenoxy)propyl)-3-methoxy-4-piperidinone	411-500-7	116256-11-2	Acute Tox. 4 (*) Eye Dam. 1 Skin Sens. 1 Aquatic Chronic 2	H302 H318 H317 H411	GHS05 GHS07 GHS09 Dgr	H302 H318 H317 H411			
613-189-00-5	1,4,7,10-tetrakis(*p*-toluensulfonyl)-1,4,7,10-tetraazacyclododecane	414-030-0	52667-88-6	Skin Sens. 1 Aquatic Acute 1 Aquatic Chronic 1	H317 H400 H410	GHS07 GHS09 Wng	H317 H410			
613-190-00-0	disodium 1-amino-4-(2-(5-chloro-6-fluoro-pyrimidin-4-ylamino-methyl)-4-methyl-6-sulfo-phenylamino)-9,10-dioxo-9,10-dihydro-anthracene-2-sulfonate	414-040-5	149530-93-8	Acute Tox. 4 (*) Skin Sens. 1	H302 H317	GHS07 Wng	H302 H317			
613-191-00-6	3-ethyl-2-methyl-2-(3-methylbutyl)-1,3-oxazolidine	421-150-7	143860-04-2	Repr. 1B Skin Corr. 1B Aquatic Acute 1 Aquatic Chronic 1	H360F (***) H314 H400 H410	GHS08 GHS05 GHS09 Dgr	H360F (***) H314 H410			

▼M1

č. indexu	Medzinárodná identifikácia látok	č. v ES	č. CAS	Klasifikácia		Označovanie			Špecifické koncentračné limity, M-faktory	Poznámkas
				Kódy tried a kategórií nebezpečnosti	Kódy výstražných upozornení	Kódy piktogramov a výstražných slov	Kódy výstražných upozornení	Kódy ďalších výstražných upozornení		
613-192-00-1	3-benzyl-exo-6-nitro-2,4-dioxo-3-aza-*cis*-bicyclo[3.1.0]hexane	426-750-2	151860-15-0	Skin Sens. 1 Aquatic Chronic 3	H317 H412	GHS07 Wng	H317 H412			

▼B

613-193-00-7	pentakis[3-(dimethylammonio)propylsulfamoyl]-[(6-hydroxy-4,4,8,8-tetramethyl-4,8-diazoniaundecane-1,11-diyldisulfamoyl)di[phthalocyaninecopper(II)]] heptalactate	414-930-3	—	Aquatic Chronic 2	H411	GHS09	H411			
613-194-00-2	6,13-dichloro-3,10-bis{2-[4-fluoro-6-(2-sulfophenylamino)-1,3,5-triazin-2-ylamino]propylamino}benzo[5,6][1,4]oxazino[2,3-.b.]phenoxazine-4,11-disulphonic acid, lithium-, sodium salt	418-000-8	163062-28-0	Eye Dam. 1	H318	GHS05 Dgr	H318			
613-195-00-8	2,2-(1,4-phenylene)bis((4*H*-3,1-benzoxazine-4-one)	418-280-1	18600-59-4	Skin Sens. 1 Aquatic Chronic 4	H317 H413	GHS07 Wng	H317 H413			
613-196-00-3	5-[[4-chloro-6-[[2-[[4-fluoro-6-[[5-hydroxy-6-[(4-methoxy-2-sulfophenyl)azo]-7-sulfo-2-naphthalenyl]amino]-1,3,5-triazin-2-yl]amino]-1-methylethyl]amino]-1,3,5-triazin-2-yl]amino]-3-[[4-(ethenylsulfonyl)phenyl]azo]-4-hydroxy-naphtalene-2,7-disulfonic acid, sodium salt	418-380-5	168113-78-8	Eye Dam. 1	H318	GHS05 Dgr	H318			

▼B

č. indexu	Medzinárodná identifikácia látok	č. v ES	č. CAS	Klasifikácia		Označovanie			Špecifické koncentračné limity, M-faktory	Poznámkas
				Kódy tried a kategórií nebezpečnosti	Kódy výstražných upozornení	Kódy piktogramov a výstražných slov	Kódy výstražných upozornení	Kódy ďalších výstražných upozornení		
613-197-00-9	reaction mass of: 2,4,6-tri(butylcarbamoyl)-1,3,5-triazine; 2,4,6-tri(methylcarbamoyl)-1,3,5-triazine; [(2-butyl-4,6-dimethyl)tricarbamoyl]-1,3,5-triazine; [(2,4-dibutyl-6-methyl)tricarbamoyl]-1,3,5-triazine	420-390-1	187547-46-2	Skin Sens. 1 Aquatic Chronic 2	H317 H411	GHS07 GHS09 Wng	H317 H411			
▼M1 613-198-00-4	2-amino-4-dimethylamino-6-trifluoroethoxy-1,3,5-triazine	415-500-8	145963-84-4	Acute Tox. 4 * STOT RE 2 * Aquatic Chronic 3	H302 H373** H412	GHS08 GHS07 Wng	H302 H373** H412			
▼B 613-199-00-X	reaction mass of: 1,3,5-tris(3-aminomethylphenyl)-1,3,5-(1*H*,3*H*,5*H*)-triazine-2,4,6-trione; reaction mass of oligomers of 3,5-bis(3-aminomethylphenyl)-1-poly[3,5-bis(3-aminomethylphenyl)-2,4,6-trioxo-1,3,5-(1*H*,3*H*,5*H*)-triazin-1-yl]-1,3,5-(1*H*,3*H*,5*H*)-triazine-2,4,6-trione	421-550-1	—	Carc. 1B Repr. 1B Skin Sens. 1 Aquatic Chronic 3	H350 H360D (***) H317 H412	GHS08 Dgr	H350 H360D (***) H317 H412			

▼B

č. indexu	Medzinárodná identifikácia látok	č. v ES	č. CAS	Klasifikácia		Označovanie			Špecifické koncentračné limity, M-faktory	Poznámkas
				Kódy tried a kategórií nebezpečnosti	Kódy výstražných upozornení	Kódy piktogramov a výstražných slov	Kódy výstražných upozornení	Kódy ďalších výstražných upozornení		
613-200-00-3	Reaction product of: copper, (29*H*,31*H*-phthalocyaninato(2-)-*N*29,*N*30,*N*31,*N*32)-, chlorosulfuric acid and 3-(2-sulfooxyethylsulfonyl)aniline, sodium salts	420-980-7	—	Eye Dam. 1	H318	GHS05 Dgr	H318			
613-201-00-9	(*R*)-5-bromo-3-(1-methyl-2-pyrrolidinyl methyl)-1*H*-indole	422-390-5	143322-57-0	Repr. 2 STOT RE 1 Acute Tox. 4 (*) Acute Tox. 4 (*) Skin Sens. 1 Aquatic Acute 1 Aquatic Chronic 1	H361f (***) H372 (**) H332 H302 H317 H400 H410	GHS08 GHS07 GHS09 Dgr	H361f (***) H372 (**) H332 H302 H317 H410	EUH070		
613-202-00-4	pymetrozine (ISO); (*E*)-4,5-dihydro-6-methyl-4-(3-pyridylmethyleneamino)-1,2,4-triazin-3(2*H*)-one	—	123312-89-0	Carc. 2 Aquatic Chronic 3	H351 H412	GHS08 Wng	H351 H412			
▼M1 613-203-00-X	pyraflufen-ethyl (ISO); 2-chloro-5-(4-chloro-5-difluoromethoxy-1-methylpyrazol-3-yl)-4-fluorophenoxyacetic acid ethyl ester; [1] pyraflufen (ISO); 2-chloro-5-(4-chloro-5-difluoromethoxy-1-methylpyrazol-3-yl)-4-fluorophenoxyacetic acid [2]	- [1] - [2]	129630-19-9 [1] 129630-17-7 [2]	Aquatic Acute 1 Aquatic Chronic 1	H400 H410	GHS09 Wng	H410		M=1000	

▼M1

č. indexu	Medzinárodná identifikácia látok	č. v ES	č. CAS	Klasifikácia		Označovanie			Špecifické koncentračné limity, M-faktory	Poznámkas
				Kódy tried a kategórií nebezpečnosti	Kódy výstražných upozornení	Kódy piktogramov a výstražných slov	Kódy výstražných upozornení	Kódy ďalších výstražných upozornení		
▼M5										
613-204-00-5	oxadiargyl (ISO); 3-[2,4-dichloro-5-(2-propynyloxy)phenyl]-5-(1,1-dimethylethyl)-1,3,4-oxadiazol-2(3H)-one	254-637-6	39807-15-3	Repr. 2 STOT RE 2 * Aquatic Acute 1 Aquatic Chronic 1	H361d*** H373** H400 H410	GHS08 GHS09 Wng	H361d*** H373** H410		M = 1000	
▼B										
613-205-00-0	propiconazole(ISO); (±) 1-[2-(2,4-dichlorophenyl)-4-propyl-1,3-dioxolan-2-ylmethyl]-1*H*-1,2,4-triazole	262-104-4	60207-90-1	Acute Tox. 4 (*) Skin Sens. 1 Aquatic Acute 1 Aquatic Chronic 1	H302 H317 H400 H410	GHS07 GHS09 Wng	H302 H317 H410			
613-206-00-6	fenamidone (ISO); (*S*)-5-methyl-2-methylthio-5-phenyl-3-phenylamino-3,5-dihydroimidazol-4-one	—	161326-34-7	Aquatic Acute 1 Aquatic Chronic 1	H400 H410	GHS09 Wng	H410			
613-208-00-7	imazamox (ISO); (*RS*)-2-(4-isopropyl-4-methyl-5-oxo-2-imidazolin-2-yl)-5-methoxymethylnicotinic acid	—	114311-32-9	Aquatic Acute 1 Aquatic Chronic 1	H400 H410	GHS09 Wng	H410			
613-209-00-2	*cis*-1-(3-chloropropyl)-2,6-dimethyl-piperidin hydrochloride	417-430-3	63645-17-0	Acute Tox. 3 (*) STOT RE 2 (*) Skin Sens. 1 Aquatic Chronic 2	H301 H373 (**) H317 H411	GHS06 GHS08 GHS09 Dgr	H301 H373 (**) H317 H411			
613-210-00-8	2-(3-chloropropyl)-2,5,5-trimethyl-1,3-dioxane	417-650-1	88128-57-8	STOT RE 2 (*) Aquatic Chronic 3	H373 (**) H412	GHS08 Wng	H373 (**) H412			

▼B

č. indexu	Medzinárodná identifikácia látok	č. v ES	č. CAS	Klasifikácia		Označovanie			Špecifické koncentračné limity, M-faktory	Poznámkas
				Kódy tried a kategórií nebezpečnosti	Kódy výstražných upozornení	Kódy piktogramov a výstražných slov	Kódy výstražných upozornení	Kódy ďalších výstražných upozornení		
613-211-00-3	*N*-methyl-4-(*p*-formylstyryl)pyridinium methylsulfate	418-240-3	74401-04-0	Skin Sens. 1 Aquatic Chronic 3	H317 H412	GHS07 Wng	H317 H412			
613-212-00-9	4-[4-(2-ethylhexyloxy)phenyl](1,4-thiazinane-1,1-dioxide)	418-320-8	133467-41-1	Acute Tox. 4 (*) Aquatic Acute 1 Aquatic Chronic 1	H302 H400 H410	GHS07 GHS09 Wng	H302 H410			
613-213-00-4	*cis*-1-benzoyl-4-[(4-methylsulfonyl)oxy]-L-proline	416-040-0	120807-02-5	Aquatic Chronic 3	H412	—	H412			
613-214-00-X	*N*,*N*-di-*n*-butyl-2-(1,2-dihydro-3-hydroxy-6-isopropyl-2-quinolylidene)-1,3-dioxoindan-5-carboxamide	416-260-7	147613-95-4	Aquatic Chronic 4	H413	—	H413			
613-215-00-5	2-chloromethyl-3,4-dimethoxypyridinium chloride	416-440-5	72830-09-2	Acute Tox. 4 (*) Acute Tox. 4 (*) STOT RE 2 (*) Skin Irrit. 2 Eye Dam. 1 Skin Sens. 1 Aquatic Chronic 2	H312 H302 H373 (**) H315 H318 H317 H411	GHS08 GHS05 GHS07 GHS09 Dgr	H312 H302 H373 (**) H315 H318 H317 H411			
613-216-00-0	6-*tert*-butyl-7-(6-diethylamino-2-methyl-3-pyridylimino)-3-(3-methylphenyl)pyrazolo[3,2-c][1,2,4]triazole	416-490-8	162208-01-7	Aquatic Acute 1 Aquatic Chronic 1	H400 H410	GHS09 Wng	H410			
613-217-00-6	4-[3-(3,5-di-*tert*-butyl-4-hydroxyphenyl)propionyloxy]-1-[2-[3-(3,5-di-*tert*-butyl-4-hydrophenyl)propionyloxy]ethyl]-2,2,6,6-tetramethylpiperidine	416-770-1	73754-27-5	Aquatic Chronic 4	H413	—	H413			

▼B

č. indexu	Medzinárodná identifikácia látok	č. v ES	č. CAS	Klasifikácia		Označovanie			Špecifické koncentračné limity, M-faktory	Poznámkas
				Kódy tried a kategórií nebezpečnosti	Kódy výstražných upozornení	Kódy piktogramov a výstražných slov	Kódy výstražných upozornení	Kódy ďalších výstražných upozornení		
613-218-00-1	6-hydroxyindole	417-020-4	2380-86-1	Acute Tox. 4 (*) Eye Dam. 1 Skin Sens. 1 Aquatic Chronic 2	H302 H318 H317 H411	GHS05 GHS07 GHS09 Dgr	H302 H318 H317 H411			
613-219-00-7	7a-ethyl-3,5-bis(1-methylethyl)-2,3,4,5-tetrahydrooxazolo[3,4-c]-2,3,4,5-tetrahydrooxazole	417-140-7	79185-77-6	Skin Irrit. 2 Aquatic Chronic 2	H315 H411	GHS07 GHS09 Wng	H315 H411			
613-220-00-2	trans-(4*S*,6*S*)-5,6-dihydro-6-methyl-4*H*-thieno[2,3-b]thiopyran-4-ol, 7,7-dioxide	417-290-3	147086-81-5	Acute Tox. 4 (*)	H302	GHS07 Wng	H302			
613-221-00-8	2-chloro-5-methyl-pyridine	418-050-0	18368-64-4	Acute Tox. 4 (*) Acute Tox. 4 (*) Skin Irrit. 2 Aquatic Chronic 3	H312 H302 H315 H412	GHS07 Wng	H312 H302 H315 H412			
613-222-00-3	4-(1-oxo-2-propenyl)-morpholine	418-140-1	5117-12-4	Acute Tox. 4 (*) STOT RE 2 (*) Eye Dam. 1 Skin Sens. 1	H302 H373 (**) H318 H317	GHS08 GHS05 GHS07 Dgr	H302 H373 (**) H318 H317			
613-223-00-9	*N*-isopropyl-3-(4-fluorophenyl)-1*H*-indole	418-790-4	93957-49-4	Aquatic Chronic 4	H413	—	H413			
613-224-00-4	2,5-dimercaptomethyl-1,4-dithiane	419-770-8	136122-15-1	Acute Tox. 4 (*) Skin Corr. 1B Skin Sens. 1 Aquatic Acute 1 Aquatic Chronic 1	H302 H314 H317 H400 H410	GHS05 GHS07 GHS09 Dgr	H302 H314 H317 H410			

▼B

č. indexu	Medzinárodná identifikácia látok	č. v ES	č. CAS	Klasifikácia		Označovanie			Špecifické koncentračné limity, M-faktory	Poznámkas
				Kódy tried a kategórií nebezpečnosti	Kódy výstražných upozornení	Kódy piktogramov a výstražných slov	Kódy výstražných upozornení	Kódy ďalších výstražných upozornení		
613-225-00-X	reaction mass of:[2-(anthraquinon-1-ylamino)-6-[(5-benzoylamino)-anthraquinone-1-ylamino]-4-phenyl]-1,3,5-triazine; 2,6-bis-[(5-benzoylamino)-anthraquinon-1-ylamino]-4-phenyl-1,3,5-triazine.	421-290-9	—	STOT RE 2 (*) Aquatic Chronic 4	H373 (**) H413	GHS08 Wng	H373 (**) H413			
613-226-00-5	1-(2-(ethyl(4-(4-(4-(4-(ethyl(2-pyridinoethyl)amino)-2-methylphenylazo)benzoylamino)-phenylazo)-3-methylphenyl)amino)ethyl)-pyridinium dichloride	420-950-3	163831-67-2	Eye Dam. 1 Aquatic Acute 1 Aquatic Chronic 1	H318 H400 H410	GHS05 GHS09 Dgr	H318 H410			
613-227-00-0	(±)-[($R^{(*)}$,R(*)) and ($R^{(*)}$,S(*))]-6-fluoro-3,4-dihydro-2-oxiranyl-2*H*-1-benzopyran	419-600-2	99199-90-3	Skin Sens. 1 Aquatic Chronic 2	H317 H411	GHS07 GHS09 Wng	H317 H411			
613-228-00-6	(±)-($R^{(*)}$,S(*))-6-fluoro-3,4-dihydro-2-oxiranyl-2*H*-1-benzopyran	419-630-6	793669-26-8	Aquatic Chronic 2	H411	GHS09	H411			
▼M1 613-229-00-1	1-acetyl-4-(3-dodecyl-2,5-dioxo-1-pyrrolidinyl)-2,2,6,6-tetramethylpiperidine	411-930-5	106917-31-1	Skin Irrit. 2 Skin Sens. 1 Aquatic Acute 1 Aquatic Chronic 1	H315 H317 H400 H410	GHS07 GHS09 Wng	H315 H317 H410			

▼B

č. indexu	Medzinárodná identifikácia látok	č. v ES	č. CAS	Klasifikácia		Označovanie			Špecifické koncentračné limity, M-faktory	Poznámkas
				Kódy tried a kategórií nebezpečnosti	Kódy výstražných upozornení	Kódy piktogramov a výstražných slov	Kódy výstražných upozornení	Kódy ďalších výstražných upozornení		
613-230-00-7	florasulam (ISO); 2',6',8-trifluoro-5-methoxy-5-triazolo[1,5-c]; pyrimidine-2-sulfonanilide	—	145701-23-1	Aquatic Acute 1 Aquatic Chronic 1	H400 H410	GHS09 Wng	H410			
▼M1										
613-231-00-2	2,6-diamino-3-((pyridine-3-yl)azo)pyridine	421-430-9	28365-08-4	Acute Tox. 4 * STOT RE 2 * Aquatic Chronic 2	H302 H373** H411	GHS08 GHS07 GHS09 Wng	H302 H373** H411			
613-232-00-8	3-(benzo[*b*]thien-2-yl)-5,6-dihydro-1,4,2-oxathiazine-4-oxide	431-030-6	163269-30-5	Acute Tox. 3 * STOT RE 2 * Eye Dam. 1 Aquatic Acute 1 Aquatic Chronic 1	H331 H373** H318 H400 H410	GHS06 GHS05 GHS08 GHS09 Dgr	H331 H373** H318 H410			
▼B										
613-233-00-3	4,4'-(oxy-(bismethylene))-bis-1,3-dioxolane	423-230-7	56552-15-9	Eye Dam. 1	H318	GHS05 Dgr	H318			
▼M1										
613-234-00-9	imidazo[1,2-b]pyridazin hydrochloride	431-510-5	18087-70-2	Acute Tox. 4 * Eye Irrit. 2	H302 H319	GHS07 Wng	H302 H319			
613-235-00-4	2,3-dihydro-2,2-dimethyl-1*H*-perimidine	424-060-6	6364-17-6	Acute Tox. 4* STOT RE 2 * Skin Sens. 1 Aquatic Acute 1 Aquatic Chronic 1	H302 H373** H317 H400 H410	GHS08 GHS07 GHS09 Wng	H302 H373** H317 H410			

▼M1

č. indexu	Medzinárodná identifikácia látok	č. v ES	č. CAS	Klasifikácia		Označovanie			Špecifické koncentračné limity, M-faktory	Poznámkas
				Kódy tried a kategórií nebezpečnosti	Kódy výstražných upozornení	Kódy piktogramov a výstražných slov	Kódy výstražných upozornení	Kódy ďalších výstražných upozornení		
613-236-00-X	2-chloro-3-trifluoromethylpyridine	424-520-6	65753-47-1	Acute Tox. 3 * Acute Tox. 3 * STOT RE 1 Skin Corr. 1B Aquatic Chronic 3	H311 H301 H372** H314 H412	GHS06 GHS05 GHS08 Dgr	H311 H301 H372** H314 H412			
613-237-00-5	6-*tert*-butyl-3-(3-dodecylsulfonyl)propyl-7*H*-1,2,4-triazolo[3.4b][1,3,4]thiadiazine	424-950-4	133949-92-5	Aquatic Chronic 4	H413	—	H413			
613-238-00-0	sodium 2-[[4-[(4,6-dichloro-1,3,5-triazin-2-yl)amino]phenyl]sulfonyl]ethyl sulfate	430-890-1	81992-66-7	Skin Sens. 1 Aquatic Acute 1 Aquatic Chronic 1	H317 H400 H410	GHS07 GHS09 Wng	H317 H410			
613-239-00-6	2-[3-(methylamino)propyl]-1*H*-benzimidazole	425-760-4	64137-52-6	Eye Dam. 1 Aquatic Chronic 3	H318 H412	GHS05 Dgr	H318 H412			
613-241-00-7	3-(2*H*-tetrazol-5-yl)pyridine	426-810-8	3250-74-6	Eye Dam. 1	H318	GHS05 Dgr	H318			
613-242-00-2	reaction products of 3,10-bis((2-aminopropyl)amino)-6,13-dichloro-4,11-triphenodioxazinedisulfonic acid with 2-amino-1,4-benzenedisulfonic acid, 2-((4-aminophenyl)sulfonyl)ethyl hydrogen sulfate and 2,4,6-trifluoro-1,3,5-triazine, sodium salts	426-860-0	191877-09-5	Eye Dam. 1	H318	GHS05 Dgr	H318			

▼M1

č. indexu	Medzinárodná identifikácia látok	č. v ES	č. CAS	Klasifikácia		Označovanie			Špecifické koncentračné limity, M-faktory	Poznámkas
				Kódy tried a kategórií nebezpečnosti	Kódy výstražných upozornení	Kódy piktogramov a výstražných slov	Kódy výstražných upozornení	Kódy ďalších výstražných upozornení		
613-243-00-8	4,4'-(1,6-hexamethylenebis(formylimino))bis(2,2,6,6-tetramethyl-1-oxylpiperidine)	427-350-0	182235-14-9	Aquatic Chronic 2	H411	GHS09	H411			
613-244-00-3	5,7-dichloro-4-hydroxyquinoline	427-420-0	21873-52-9	Aquatic Chronic 2	H411	GHS09	H411			
613-245-00-9	2-fluoro-6-trifluoromethylpyridine	428-100-3	94239-04-0	Flam. Liq. 3 Acute Tox. 4 * Acute Tox. 4 * Aquatic Chronic 3	H226 H332 H302 H412	GHS02 GHS07 Wng	H226 H332 H302 H412			
613-246-00-4	2-hydroxymethyl-3-methyl-4-(2,2,2-trifluoroethoxy)pyridine	428-200-7	103577-66-8	Aquatic Chronic 3	H412	—	H412			
613-247-00-X	3-(2-methoxy-4-methoxycarboxybenzyl)-5-nitroindole	428-910-7	107786-36-7	Aquatic Chronic 4	H413	—	H413			
613-248-00-5	3,4-dimethyl-1*H*-pyrazole	429-130-1	2820-37-3	Acute Tox. 4 * Eye Dam. 1 Aquatic Chronic 3	H302 H318 H412	GHS05 GHS07 Dgr	H302 H318 H412			
613-249-00-0	1-(2-hydroxyethyl)-1*H*-pyrazol-4,5-diyldiammoniumsulfate	429-300-3	155601-30-2	Eye Dam. 1 Skin Sens. 1 Aquatic Chronic 2	H318 H317 H411	GHS05 GHS07 GHS09 Dgr	H318 H317 H411			
613-250-00-6	reaction mass of: carbonato-bis-*N*-ethyl-2-isopropyl-1,3-oxazolidine; methyl carbonato-*N*-ethyl-2-isopropyl-1,3-oxazolidine; 2-isopropyl-*N*-hydroxyethyl 1,3-oxazolidine	429-990-6	—	Eye Dam. 1 Skin Sens. 1 Aquatic Chronic 3	H318 H317 H412	GHS05 GHS07 Dgr	H318 H317 H412			

▼M1

č. indexu	Medzinárodná identifikácia látok	č. v ES	č. CAS	Klasifikácia		Označovanie			Špecifické koncentračné limity, M-faktory	Poznámkas
				Kódy tried a kategórií nebezpečnosti	Kódy výstražných upozornení	Kódy piktogramov a výstražných slov	Kódy výstražných upozornení	Kódy ďalších výstražných upozornení		
613-251-00-1	(*R*)-3-[(1-methylpyrrolidin-2-yl)methyl]-5-[2-(phenylsulfonyl)ethenyl]-1*H*-indole	430-560-5	180637-89-2	Acute Tox. 4 * STOT RE 2 * Eye Dam. 1 Skin Sens. 1	H302 H373** H318 H317	GHS05 GHS08 GHS07 Dgr	H302 H373** H318 H317			
613-253-00-2	2,2-dialkyl-4-hydroxymethyl-1,3-dioxolane; reaction products with ethylene oxide (alkyl is C_{1-12} and the sum to C_{13}, average degree of ethoxylation is 3,5)	430-580-4	—	Skin Irrit. 2 Aquatic Chronic 2	H315 H411	GHS07 GHS09 Wng	H315 H411	EUH019		
613-254-00-8	forchlorfenuron (ISO); 1-(2-chloro-4-pyridyl)-3-phenylurea	—	68157-60-8	Carc. 2 Aquatic Chronic 2	H351 H411	GHS08 GHS09 Wng	H351 H411			
613-255-00-3	reaction mass of isomers of: sodium [(2-hydroxyethylsulfamoyl){[2-(2-piperazin-1-ylethylamino)ethylsulfamoyl][2-(4-aminoethylpiperazine-1-yl)ethylsulfamoyl](sulfamoyl)}(sulfonatophthalocyaninato)]copper(II)	424-270-8	—	Eye Dam. 1	H318	GHS05 Dgr	H318			
613-256-00-9	3'5'-anhydro thymidine	425-810-5	38313-48-3	Aquatic Chronic 3	H412	—	H412			
613-257-00-4	2-phthalimidoethyl *N*-[4-(2-cyano-4-nitrophenylazo)phenyl]-*N*-methyl-β-alaninate	426-400-9	170222-39-6	Skin Sens. 1 Aquatic Chronic 4	H317 H413	GHS07 Wng	H317 H413			

▼M1

č. indexu	Medzinárodná identifikácia látok	č. v ES	č. CAS	Klasifikácia		Označovanie			Špecifické koncentračné limity, M-faktory	Poznámkas
				Kódy tried a kategórií nebezpečnosti	Kódy výstražných upozornení	Kódy piktogramov a výstražných slov	Kódy výstražných upozornení	Kódy ďalších výstražných upozornení		
613-258-00-X	reaction mass of: 4-chloro-7-methylbenzotriazole sodium salt; 4-chloro-5-methylbenzotriazole sodium salt; 5-chloro-4-methylbenzotriazole sodium salt	427-730-6	202420-04-0	Skin Corr. 1B Aquatic Chronic 3	H314 H412	GHS05 Dgr	H314 H412			
613-259-00-5	reaction mass of: [2,4-dioxo-(2-propyn-1-yl)imidazolidin-3-yl]methyl(1*R*)-*cis*-chrysanthemate; [2,4-dioxo-(2-propyn-1-yl)imidazolidin-3-yl]methyl(1*R*)-*trans*-chrysanthemate	428-790-6	72963-72-5	Acute Tox. 4 * Aquatic Acute 1 Aquatic Chronic 1	H302 H400 H410	GHS07 GHS09 Wng	H302 H410			
613-260-00-0	(±)-4-(3-chlorophenyl)-6-[(4-chlorophenyl)hydroxy(1-methyl-1*H*-imidazol-5-yl)methyl]-1-methyl-2(1*H*)-quinolin	430-730-9	—	Eye Dam. 1 Aquatic Acute 1 Aquatic Chronic 1	H318 H400 H410	GHS05 GHS09 Dgr	H318 H410			
613-261-00-6	pyrazole-1-carboxamidine monohydrochloride	429-520-1	4023-02-3	Acute Tox. 4 * STOT RE 2 * Eye Dam. 1 Skin Sens. 1 Aquatic Chronic 3	H302 H373** H318 H317 H412	GHS05 GHS08 GHS07 Dgr	H302 H373** H318 H317 H412			
613-262-00-1	disodium (*E*)-1,2-bis-(4-(4-methylamino-6-(4-methylcarbamoylphenylamino)-1,3,5-triazin-2-ylamino)phenyl-2-sulfonato)ethene	427-310-2	180850-95-7	Eye Dam. 1	H318	GHS05 Dgr	H318			

▼M1

č. indexu	Medzinárodná identifikácia látok	č. v ES	č. CAS	Klasifikácia		Označovanie			Špecifické koncentračné limity, M-faktory	Poznámkas
				Kódy tried a kategórií nebezpečnosti	Kódy výstražných upozornení	Kódy piktogramov a výstražných slov	Kódy výstražných upozornení	Kódy ďalších výstražných upozornení		
613-263-00-7	monosodium 3-cyano-5-fluoro-6-hydroxypyridine-2-olate	429-570-2	—	Skin Sens. 1	H317	GHS07 Wng	H317			
613-266-00-3	2-chloro-5-chloromethylthiazole	429-830-5	105827-91-6	Acute Tox. 3 * Skin Corr. 1B Acute Tox. 4 * Skin Sens. 1 Aquatic Chronic 2	H311 H314 H302 H317 H411	GHS06 GHS05 GHS09 Dgr	H311 H314 H302 H317 H411			
613-267-00-9	thiamethoxam (ISO); 3-(2-chloro-thiazol-5-ylmethyl)-5-methyl[1,3,5]oxadiazinan-4-ylidene-*N*-nitroamine	428-650-4	153719-23-4	Acute Tox. 4 * Aquatic Acute 1 Aquatic Chronic 1	H302 H400 H410	GHS07 GHS09 Wng	H302 H410		M=10	
613-268-00-4	(4a*S*-*cis*-)-6-benzyl-octahydro-pyrrolo[3.4-b]pyridine	425-930-8	151213-39-7	Skin Corr. 1B Acute Tox. 4 * Acute Tox. 4 * STOT RE 2 * Aquatic Chronic 2	H314 H332 H302 H373** H411	GHS05 GHS08 GHS07 GHS09 Dgr	H314 H332 H302 H373** H411			
613-269-00-X	2-thiazolidinylidenecyanamide	427-720-1	26364-65-8	Acute Tox. 4* STOT RE 2 * Aquatic Chronic 3	H302 H373** H412	GHS08 GHS07 Wng	H302 H373** H412			
613-270-00-5	5-amino-*N*-(2,6-dichloro-3-methylphenyl)-1*H*-1,2,4-triazole-3-sulfonamide	428-150-6	113171-13-4	Aquatic Chronic 3	H412	—	H412			

▼M1

č. indexu	Medzinárodná identifikácia látok	č. v ES	č. CAS	Klasifikácia		Označovanie			Špecifické koncentračné limity, M-faktory	Poznámkas
				Kódy tried a kategórií nebezpečnosti	Kódy výstražných upozornení	Kódy piktogramov a výstražných slov	Kódy výstražných upozornení	Kódy ďalších výstražných upozornení		
613-271-00-0	tritosulfuron (ISO) (containing ≤ 0,02 % AMTT); 1-[4-methoxy-6-(trifluoromethyl)-1,3,5-triazin-2-yl]-3-[2-(trifluoromethyl)benzenesulfonyl]urea (containing ≤ 0,02 % AMTT)	—	142469-14-5	Skin Sens. 1 Aquatic Acute 1 Aquatic Chronic 1	H317 H400 H410	GHS07 GHS09 Wng	H317 H410		M=10	
613-272-00-6	pyraclostrobin (ISO); methyl *N*-{2-[1-(4-chlorophenyl)-1*H*-pyrazol-3-yloxymethyl]phenyl}(*N*-methoxy)carbamate	—	—	Acute Tox. 3 * Skin Irrit. 2 Aquatic Acute 1 Aquatic Chronic 1	H331 H315 H400 H410	GHS06 GHS09 Dgr	H331 H315 H410		M=100	
613-273-00-1	tetrahydro-3-methyl-5-((2-phenylthio)thiazol-5-ylmethyl)-[4*H*]-1,3,5-oxadiazinan-4-ylidene-*N*-nitroamine	427-600-9	192439-46-6	Aquatic Chronic 2	H411	GHS09	H411			
613-274-00-7	2,6-dichloro-1-fluoropyridinium-tetrafluoroborate	427-400-1	140623-89-8	Skin Corr. 1B Acute Tox. 4 * Skin Sens. 1 Aquatic Acute 1 Aquatic Chronic 1	H314 H302 H317 H400 H410	GHS05 GHS07 GHS09 Dgr	H314 H302 H317 H410			
▼M5 613-275-00-2	3-(2-chloroethyl)-6,7,8,9-tetrahydro-2-methyl-4H-pyrido[1,2-a] pyrimidin-4-one monohydrochloride	424-530-0	93076-03-0	Acute Tox. 3 * STOT SE 2 STOT RE 2 * Eye Dam. 1 Skin Sens. 1 Aquatic Chronic 2	H301 H371** H373** H318 H317 H411	GHS06 GHS05 GHS08 GHS09 Dgr	H301 H371** H373** H318 H317 H411			
▼M1 613-276-00-8	1-(2-chlorophenyl)-1,2-dihydro-5*H*-tetrazol-5-one	426-110-2	98377-35-6	Skin Sens. 1 Aquatic Chronic 3	H317 H412	GHS07 Wng	H317 H412			

▼M1

č. indexu	Medzinárodná identifikácia látok	č. v ES	č. CAS	Klasifikácia		Označovanie			Špecifické koncentračné limity, M-faktory	Poznámkas
				Kódy tried a kategórií nebezpečnosti	Kódy výstražných upozornení	Kódy piktogramov a výstražných slov	Kódy výstražných upozornení	Kódy ďalších výstražných upozornení		
613-277-00-3	(4-(6-diethylamino-2-methylpyridin-3-yl)imino-4,5-dihydro-3-methyl-1-(4-methylphenyl)-1*H*-pyrazol-5-one	427-070-9	—	Aquatic Chronic 4	H413	—	H413			
613-278-00-9	(3-aminophenyl)pyridin-3-ylmethanone	428-230-0	79568-06-2	STOT RE 2 * Aquatic Acute 1 Aquatic Chronic 1	H373** H400 H410	GHS08 GHS09 Wng	H373** H410			
613-279-00-4	2-ethyl-2,3-dihydro-2-methyl-1*H*-perimidine	424-380-6	43057-68-7	Acute Tox. 4 * STOT RE 2 * Aquatic Acute 1 Aquatic Chronic 1	H302 H373** H400 H410	GHS08 GHS07 GHS09 Wng	H302 H373** H410			
613-280-00-X	tetrahydro-1,3-dimethyl-1*H*-pyrimidin-2-one; dimethyl propyleneurea	230-625-6	7226-23-5	Repr. 2 Acute Tox. 4 * Eye Dam. 1	H361f*** H302 H318	GHS05 GHS08 GHS07 Dgr	H361f*** H302 H318			
613-281-00-5	quinoline	202-051-6	91-22-5	Carc. 1B Muta. 2 Acute Tox. 4 * Acute Tox. 4 * Eye Irrit. 2 Skin Irrit. 2 Aquatic Chronic 2	H350 H341 H312 H302 H319 H315 H411	GHS08 GHS07 GHS09 Dgr	H350 H341 H312 H302 H319 H315 H411			

▼M1

č. indexu	Medzinárodná identifikácia látok	č. v ES	č. CAS	Klasifikácia		Označovanie			Špecifické koncentračné limity, M-faktory	Poznámkas
				Kódy tried a kategórií nebezpečnosti	Kódy výstražných upozornení	Kódy piktogramov a výstražných slov	Kódy výstražných upozornení	Kódy ďalších výstražných upozornení		
613-282-00-0	triticonazole (ISO); (*RS*)-(*E*)-5-(4-chlorobenzylidene)-2,2-dimethyl-1-(1*H*-1,2,4-triazol-1-methyl)cyclopentanol	—	131983-72-7	Aquatic Chronic 2	H411	GHS09	H411			
613-283-00-6	ketoconazole; 1-[4-[4-[[(2*SR*,4*RS*)-2-(2,4-dichlorophenyl)-2-(imidazol-1-ylmethyl)-1,3-dioxolan-4-yl]methoxy]phenyl]piperazin-1-yl]ethanone	265-667-4	65277-42-1	Repr. 1B Acute Tox. 3 * STOT RE 2 * Aquatic Acute 1 Aquatic Chronic 1	H360F*** H301 H373** H400 H410	GHS06 GHS08 GHS09 Dgr	H360F*** H301 H373** H410			
613-284-00-1	metconazole (ISO); (1*RS*,5*RS*;1*RS*,5*SR*)-5-(4-chlorobenzyl)-2,2-dimethyl-1-(1*H*-1,2,4-triazol-1-ylmethyl)cyclopentanol	—	125116-23-6	Repr. 2 Acute Tox. 4 * Aquatic Chronic 2	H361d*** H302 H411	GHS08 GHS07 GHS09 Wng	H361d*** H302 H411			
613-285-00-7	1-hydroxybenzotriazole, anhydrous; [1] 1-hydroxybenzotriazole, monohydrated [2]	219-989-7 [1] 219-989-7 [2]	2592-95-2 [1] 123333-53-9 [2]	Expl. 1.3	H203	GHS01 Dgr	H203			
613-286-00-2	potassium 1-methyl-3-morpholinocarbonyl-4-[3-(1-methyl-3-morpholinocarbonyl-5-oxo-2-pyrazolin-4-ylidene)-1-propenyl]pyrazole-5-olate; [containing < 0,5 % *N,N*-dimethylformamide (EC no 200-679-5)]	418-260-2	183196-57-8	Skin Sens. 1	H317	GHS07 Wng	H317			

▼M1

č. indexu	Medzinárodná identifikácia látok	č. v ES	č. CAS	Klasifikácia		Označovanie			Špecifické koncentračné limity, M-faktory	Poznámkas
				Kódy tried a kategórií nebezpečnosti	Kódy výstražných upozornení	Kódy piktogramov a výstražných slov	Kódy výstražných upozornení	Kódy ďalších výstražných upozornení		
613-286-01-X	potassium 1-methyl-3-morpholinocarbonyl-4-[3-(1-methyl-3-morpholinocarbonyl-5-oxo-2-pyrazolin-4-ylidene)-1-propenyl]pyrazole-5-olate; [containing ≥ 0,5 % *N,N*-dimethylformamide (EC No 200-679-5)]	418-260-2	183196-57-8	Repr. 1B Skin Sens. 1	H360D*** H317	GHS08 GHS07 Dgr	H360D*** H317			
613-287-00-8	1-(3-iodo-4-aminobenzyl)-1*H*-1,2,4-triazole	419-540-7	160194-26-3	Acute Tox. 4 * Skin Sens. 1 Aquatic Chronic 2	H302 H317 H411	GHS07 GHS09 Wng	H302 H317 H411			
613-288-00-3	1,3-bis(dimethylcarbamoyl)-imidazolium chloride	420-930-4	135756-61-5	Acute Tox. 4 * Eye Dam. 1 Aquatic Chronic 3	H302 H318 H412	GHS05 GHS07 Dgr	H302 H318 H412			
613-289-00-9	3-(4-chloro-2-fluoro-5-methylphenyl)-1-methyl-5-(trifluoromethyl)-1*H*-pyrazole	432-020-4	142623-48-1	Aquatic Acute 1 Aquatic Chronic 1	H400 H410	GHS09 Wng	H410			
613-290-00-4	4-hydroxy-7-(2-aminoethyl)-1,3-benzothiazol-2(3*H*)-one hydrochloride	432-470-1	189012-93-9	Eye Dam. 1 Skin Sens. 1 Aquatic Acute 1 Aquatic Chronic 1	H318 H317 H400 H410	GHS05 GHS07 GHS09 Dgr	H318 H317 H410			
613-291-00-X	2,4-dihydro-4-(4-(4-(4-hydroxyphenyl)-1-piperazinyl)phenyl)-2-(1-methylpropyl)-3*H*-1,2,4-triazol-3-one	434-820-9	106461-41-0	STOT RE 2 * Aquatic Acute 1 Aquatic Chronic 1	H373** H400 H410	GHS08 GHS09 Wng	H373** H410			
613-292-00-5	*N,N',N''*-tris(2-methyl-2,3-epoxypropyl)-perhydro-2,4,6-oxo-1,3,5-triazine	435-010-8	26157-73-3	Muta. 2 Aquatic Chronic 3	H341 H412	GHS08 Wng	H341 H412			

▼M1

č. indexu	Medzinárodná identifikácia látok	č. v ES	č. CAS	Klasifikácia		Označovanie			Špecifické koncentračné limity, M-faktory	Poznámkas
				Kódy tried a kategórií nebezpečnosti	Kódy výstražných upozornení	Kódy piktogramov a výstražných slov	Kódy výstražných upozornení	Kódy ďalších výstražných upozornení		
613-293-00-0	2-(4-*tert*-butylphenyl)-6-cyano-5-[bis(ethoxycarbonylmethyl)carbamoyloxy]-1*H*-pyrrolo[1,2-b][1,2,4] triazole-7-carboxylic acid 2,6-di-*tert*-butyl-4-methylcyclohexylester	448-050-6	444065-11-6	Aquatic Chronic 4	H413	—	H413			
613-294-00-6	2-hexyldecanoic acid [4-(6-*tert*-butyl-7-chloro-1*H*-pyrazolo[1,5-b][1,2,4]triazol-2-yl)phenylcarbamoyl]methylester	448-260-8	379268-96-9	Aquatic Chronic 4	H413	—	H413			
613-295-00-1	11-amino-3-chloro-6,11-dihydro-5,5-dioxo-6-methyl-dibenzo[c,f][1,2]thiazepine hydrochloride	448-720-8	363138-44-7	Acute Tox. 4 * Eye Dam. 1 Aquatic Chronic 3	H302 H318 H412	GHS05 GHS07 Dgr	H302 H318 H412			
613-296-00-7	pentapotassium 2-(4-(5-[1-(2,5-disulfonatophenyl)-4,5-dihydro-3-methylcarbamoyl-5-oxopyrazol-4-ylidene]-3-methyl-1,3-pentadienyl)-3-methylcarbamoyl-5-oxidopyrazol-1-yl)benzene-1,4-disulfonate	418-270-7	—	Skin Sens. 1 Aquatic Chronic 3	H317 H412	GHS07 Wng	H317 H412			
613-297-00-2	5-(2-bromophenyl)-2-*tert*-butyl-2*H*-tetrazole	420-820-6	—	Flam. Liq. 3 Acute Tox. 4 * Aquatic Chronic 2	H226 H302 H411	GHS02 GHS07 GHS09 Wng	H226 H302 H411			
613-298-00-8	bis-(6-hydroxy-4-methyl-5-(3-methylimidazolium-1-yl)-3-(4-phenylazo)-1*H*-pyridin-2-one)ethylene dilactate	421-560-6	—	STOT RE 2 * Eye Dam. 1 Aquatic Chronic 2	H373** H318 H411	GHS05 GHS08 GHS09 Dgr	H373** H318 H411			

▼M1

č. indexu	Medzinárodná identifikácia látok	č. v ES	č. CAS	Klasifikácia		Označovanie			Špecifické koncentračné limity, M-faktory	Poznámkas
				Kódy tried a kategórií nebezpečnosti	Kódy výstražných upozornení	Kódy piktogramov a výstražných slov	Kódy výstražných upozornení	Kódy ďalších výstražných upozornení		
613-299-00-3	main component 1 (isomer 1): 2-{6-fluoro-4-[3-(2,5-disulfophenylazo)-4-hydroxy-2-sulfonapht-7-ylamino]-1,3,5-triazin-2-ylamino}-3-{6-fluoro-4-[3-(1,5-disulfonaphth-2-ylazo)-4-hydroxy-2-sulfonaphth-7-ylamino]-1,3,5-triazin-2-ylamino}-propane sodium salt; main component 1 (isomer 2): 2-{6-fluoro-4-[3-(2,5-disulfophenylazo)-4-hydroxy-2-sulfonaphth-7-ylamino]-1,3,5-triazin-2-ylamino}-3-{6-fluoro-4-[3-(2,5-disulfo-phenylazo)-4-hydroxy-2-sulfonaphth-7-ylamino]-1,3,5-triazin-2-ylamino}-propane sodium salt; main component 2: 2,3-bis-{6-fluoro-4-[3-(2,5-disulfo-phenylazo)-4-hydroxy-2-sulfonaphth-7-ylamino]-1,3,5-triazin-2-ylamino}-propane sodium salt; main component 3: 2,3-bis-{6-fluoro-4-[3-(1,5-disulfonaphth-2-ylazo)-4-hydroxy-2-sulfonaphth-7-ylamino]-1,3,5-triazin-2-ylamino}-propane sodium salt	422-610-1	—	Eye Dam. 1	H318	GHS05 Dgr	H318			
613-300-00-7	1-imidazol-1-yl-octadecan-2-ol	434-120-3	—	Skin Sens. 1 Aquatic Chronic 4	H317 H413	GHS07 Wng	H317 H413			

▼M1

č. indexu	Medzinárodná identifikácia látok	č. v ES	č. CAS	Klasifikácia		Označovanie			Špecifické koncentračné limity, M-faktory	Poznámkas
				Kódy tried a kategórií nebezpečnosti	Kódy výstražných upozornení	Kódy piktogramov a výstražných slov	Kódy výstražných upozornení	Kódy ďalších výstražných upozornení		
613-301-00-2	dimethyl-1-{[2-methoxy-5-(2-methyl-butoxycarbonyl)phenyl-carbamoyl]-[2-octadecyl-1,1-dioxo-1,2,4-benzothiadiazin-3-yl]methyl} imidazole-4,5-dicarboxylate	443-910-7	—	Aquatic Chronic 4	H413	—	H413			
613-302-00-8	disodium 2-(5-carbamoyl-1-ethyl-2-hydroxy-4-methyl-6-oxo-1,6-dihydro-pyridine-3-ylazo)-4-(4-fluoro-6-(4-(2-sulfonyloxy-ethylsulfonyl)-phenylamino)-1,3,5-triazine-2-ylamino)benzene sulfonate	432-980-4	243858-60-8	Eye Dam. 1	H318	GHS05 Dgr	H318			
613-303-00-3	2-(1-methyl-2-(4-phenoxyphenoxy)ethoxy)pyridine	429-800-1	95737-68-1	Aquatic Acute 1 Aquatic Chronic 1	H400 H410	GHS09 Wng	H410			
613-304-00-9	5,6-dihydroxy-2,3-dihydro-1*H*-indolium bromide	421-170-6	138937-28-7	Acute Tox. 4 * Eye Dam. 1	H302 H318	GHS05 GHS07 Dgr	H302 H318			
613-305-00-4	2-(2-hydroxy-4-octyloxyphenyl)-2*H*-benzotriazole	448-630-9	3147-77-1	Aquatic Chronic 4	H413	—	H413			
613-306-00-X	(2,5-dioxopyrrolidin-1-yl)-9*H*-fluoren-9-ylmethyl carbonate	433-520-5	82911-69-1	Acute Tox. 4 * Skin Sens. 1 Aquatic Chronic 2	H302 H317 H411	GHS07 GHS09 Wng	H302 H317 H411			

▼M1

č. indexu	Medzinárodná identifikácia látok	č. v ES	č. CAS	Klasifikácia		Označovanie			Špecifické koncentračné limity, M-faktory	Poznámkas
				Kódy tried a kategórií nebezpečnosti	Kódy výstražných upozornení	Kódy piktogramov a výstražných slov	Kódy výstražných upozornení	Kódy ďalších výstražných upozornení		
613-307-00-5	clothianidin (ISO); 3-[(2-chloro-1,3-thiazol-5-yl)methyl]-2-methyl-1-nitroguanidine	—	210880-92-5	Acute Tox. 4 * Aquatic Acute 1 Aquatic Chronic 1	H302 H400 H410	GHS07 GHS09 Wng	H302 H410		M=10	
613-308-00-0	2-amino-5-methylthiazole	423-800-5	7305-71-7	Acute Tox. 4 * STOT RE 2 * Aquatic Acute 1 Aquatic Chronic 1	H302 H373** H400 H410	GHS08 GHS07 GHS09 Wng	H302 H373** H410			
613-309-00-6	1-methyl-3-phenyl-1-piperazine	431-180-2	5271-27-2	Acute Tox. 4 * Acute Tox. 4 * Skin Irrit. 2 Eye Dam. 1 Aquatic Chronic 3	H312 H302 H315 H318 H412	GHS05 GHS07 Dgr	H312 H302 H315 H318 H412			
613-310-00-1	(-)(3*S*,4*R*)-4-(4-fluorophenyl)-3-(3,4-methylenedioxy-phenoxy-methyl)-*N*-benzylpiperidine hydrochloride	432-360-3	105813-13-6	Acute Tox. 4 * Skin Sens. 1 Aquatic Acute 1 Aquatic Chronic 1	H302 H317 H400 H410	GHS07 GHS09 Wng	H302 H317 H410			
613-311-00-7	methyl-5-nitrophenyl-guanidine	435-500-1	152460-07-6	Acute Tox. 4 * Eye Irrit. 2 Skin Sens. 1 Aquatic Chronic 3	H302 H319 H317 H412	GHS07 Wng	H302 H319 H317 H412			
613-312-00-2	2-(4-methyl-2-phenyl-1-piperazinyl)benzenemethanol monohydrochloride	420-200-5	—	Acute Tox. 4 * Eye Dam. 1 Skin Sens. 1 Aquatic Chronic 3	H302 H318 H317 H412	GHS05 GHS07 Dgr	H302 H318 H317 H412			
613-313-00-8	2-(4-(4-(3-pyridinyl)-1*H*-imidazol-1-yl)butyl)-1*H*-isoindole-1,3(2*H*)-dione	442-780-9	173838-67-0	Aquatic Chronic 3	H412	—	H412			

▼M1

č. indexu	Medzinárodná identifikácia látok	č. v ES	č. CAS	Klasifikácia		Označovanie			Špecifické koncentračné limity, M-faktory	Poznámkas
				Kódy tried a kategórií nebezpečnosti	Kódy výstražných upozornení	Kódy piktogramov a výstražných slov	Kódy výstražných upozornení	Kódy ďalších výstražných upozornení		
613-314-00-3	4-decyloxazolidin-2-one; 4-decyl-1,3-oxazolidin-2-one	443-770-7	7693-82-5	Aquatic Acute 1 Aquatic Chronic 1	H400 H410	GHS09 Wng	H410			
613-315-00-9	tetrapotassium 4-[5-[3-carboxylato-4,5-dihydro-5-oxo-1-(4-sulfonatophenyl)pyrazol-4-ylidene]-3-(piperidinocarbonyl)penta-1,3-dienylidene]-5-hydroxy-1-(4-sulfonatophenyl)pyrazole-3-carboxylate	430-390-1	—	Acute Tox. 4 * Aquatic Chronic 3	H332 H412	GHS07 Wng	H332 H412			
613-316-00-4	trimethylopropane tri(3-aziridinylpropanoate); (TAZ)	257-765-0	52234-82-9	Muta. 2 Eye Dam. 1 Skin Sens. 1	H341 H318 H317	GHS05 GHS08 GHS07 Dgr	H341 H318 H317			►M2 — ◄
▼B 614-001-00-4	nicotine (ISO); 3-(*N*-methyl-2-pyrrolidinyl)pyridine	200-193-3	54-11-5	Acute Tox. 1 Acute Tox. 3 (*) Aquatic Chronic 2	H310 H301 H411	GHS06 GHS09 Dgr	H310 H301 H411			
614-002-00-X	salts of nicotine	—	—	Acute Tox. 2 (*) Acute Tox. 1 Acute Tox. 2 (*) Aquatic Chronic 2	H330 H310 H300 H411	GHS06 GHS09 Dgr	H330 H310 H300 H411			A
614-003-00-5	strychnine	200-319-7	57-24-9	Acute Tox. 1 Acute Tox. 2 (*) Aquatic Acute 1 Aquatic Chronic 1	H310 H300 H400 H410	GHS06 GHS09 Dgr	H310 H300 H410			

▼B

č. indexu	Medzinárodná identifikácia látok	č. v ES	č. CAS	Klasifikácia		Označovanie			Špecifické koncentračné limity, M-faktory	Poznámkas
				Kódy tried a kategórií nebezpečnosti	Kódy výstražných upozornení	Kódy piktogramov a výstražných slov	Kódy výstražných upozornení	Kódy ďalších výstražných upozornení		
614-004-00-0	salts of strychnine	—	—	Acute Tox. 2 (*) Acute Tox. 2 (*) Aquatic Acute 1 Aquatic Chronic 1	H330 H300 H400 H410	GHS06 GHS09 Dgr	H330 H300 H410			A
▼M1 614-005-00-6	colchicine	200-598-5	64-86-8	Muta. 1B Acute Tox. 2 *	H340 H300	GHS06 GHS08 Dgr	H340 H300			
▼B 614-006-00-1	brucine; 2,3-dimethoxystrychnine	206-614-7	357-57-3	Acute Tox. 2 (*) Acute Tox. 2 (*) Aquatic Chronic 3	H330 H300 H412	GHS06 Dgr	H330 H300 H412			
614-007-00-7	brucine sulphate; [1] brucine nitrate; [2] strychnidin-10-one, 2,3-dimethoxy-, mono[(R)-1-methylheptyl 1,2-benzenedicarboxylate]; [3] strychnidin-10-one, 2,3-dimethoxy-, compd. with (*S*)mono(1-methylheptyl)-1,2-benzenedicarboxylate (1:1) [4]	225-432-9 [1] 227-317-9 [2] 269-439-5 [3] 269-710-8 [4]	4845-99-2 [1] 5786-97-0 [2] 68239-26-9 [3] 68310-42-9 [4]	Acute Tox. 2 (*) Acute Tox. 2 (*) Aquatic Chronic 3	H330 H300 H412	GHS06 Dgr	H330 H300 H412			A
614-008-00-2	aconitine	206-121-7	302-27-2	Acute Tox. 2 (*) Acute Tox. 2 (*)	H330 H300	GHS06 Dgr	H330 H300			
614-009-00-8	salts of aconitine	—	—	Acute Tox. 2 (*) Acute Tox. 2 (*)	H330 H300	GHS06 Dgr	H330 H300			A
614-010-00-3	atropine	200-104-8	51-55-8	Acute Tox. 2 (*) Acute Tox. 2 (*)	H330 H300	GHS06 Dgr	H330 H300			

▼B

č. indexu	Medzinárodná identifikácia látok	č. v ES	č. CAS	Klasifikácia		Označovanie			Špecifické koncentračné limity, M-faktory	Poznámkas
				Kódy tried a kategórií nebezpečnosti	Kódy výstražných upozornení	Kódy piktogramov a výstražných slov	Kódy výstražných upozornení	Kódy ďalších výstražných upozornení		
614-011-00-9	salts of atropine	—	—	Acute Tox. 2 (*) Acute Tox. 2 (*)	H330 H300	GHS06 Dgr	H330 H300			A
614-012-00-4	hyoscyamine	202-933-0	101-31-5	Acute Tox. 2 (*) Acute Tox. 2 (*)	H330 H300	GHS06 Dgr	H330 H300			
614-013-00-X	salts of hyoscyamine	—	—	Acute Tox. 2 (*) Acute Tox. 2 (*)	H330 H300	GHS06 Dgr	H330 H300			A
614-014-00-5	hyoscine	200-090-3	51-34-3	Acute Tox. 2 (*) Acute Tox. 1 Acute Tox. 2 (*)	H330 H310 H300	GHS06 Dgr	H330 H310 H300			
614-015-00-0	salts of hyoscine	—	—	Acute Tox. 2 (*) Acute Tox. 1 Acute Tox. 2 (*)	H330 H310 H300	GHS06 Dgr	H330 H310 H300			A
614-016-00-6	pilocarpine	202-128-4	92-13-7	Acute Tox. 2 (*) Acute Tox. 2 (*)	H330 H300	GHS06 Dgr	H330 H300			
614-017-00-1	salts of pilocarpine	—	—	Acute Tox. 2 (*) Acute Tox. 2 (*)	H330 H300	GHS06 Dgr	H330 H300			A
614-018-00-7	papaverine	200-397-2	58-74-2	Acute Tox. 4 (*)	H302	GHS07 Wng	H302			
614-019-00-2	salts of papaverine	—	—	Acute Tox. 4 (*)	H302	GHS07 Wng	H302			A
614-020-00-8	physostigmine	200-332-8	57-47-6	Acute Tox. 2 (*) Acute Tox. 2 (*)	H330 H300	GHS06 Dgr	H330 H300			

▼B

č. indexu	Medzinárodná identifikácia látok	č. v ES	č. CAS	Klasifikácia		Označovanie			Špecifické koncentračné limity, M-faktory	Poznámkas
				Kódy tried a kategórií nebezpečnosti	Kódy výstražných upozornení	Kódy piktogramov a výstražných slov	Kódy výstražných upozornení	Kódy ďalších výstražných upozornení		
614-021-00-3	salts of physostigmine	—	—	Acute Tox. 2 (*) Acute Tox. 2 (*)	H330 H300	GHS06 Dgr	H330 H300			A
614-022-00-9	digitoxin	200-760-5	71-63-6	Acute Tox. 3 (*) Acute Tox. 3 (*) STOT RE 2 (*)	H331 H301 H373 (**)	GHS06 GHS08 Dgr	H331 H301 H373 (**)			
614-023-00-4	ephedrine	206-080-5	299-42-3	Acute Tox. 4 (*)	H302	GHS07 Wng	H302			
614-024-00-X	salts of ephedrine	—	—	Acute Tox. 4 (*)	H302	GHS07 Wng	H302			A
614-025-00-5	ouabain	211-139-3	630-60-4	Acute Tox. 3 (*) Acute Tox. 3 (*) STOT RE 2 (*)	H331 H301 H373 (**)	GHS06 GHS08 Dgr	H331 H301 H373 (**)			
614-026-00-0	strophantin-K	234-239-9	11005-63-3	Acute Tox. 3 (*) Acute Tox. 3 (*) STOT RE 2 (*)	H331 H301 H373 (**)	GHS06 GHS08 Dgr	H331 H301 H373 (**)			
614-027-00-6	bufa-4,20,22-trienolide, 6-(acetyloxy)-3-(β-D-glucopyranosyloxy)-8,14-dihydroxy-, (3β, 6β)-; red squill; scilliroside	208-077-4	507-60-8	Acute Tox. 2 (*)	H300	GHS06 Dgr	H300			
614-028-00-1	reaction mass of: 2-ethylhexyl mono-D-glucopyranoside; 2-ethylhexyl di-D-glucopyranoside	414-420-0	—	Eye Dam. 1	H318	GHS05 Dgr	H318			

▼B

č. indexu	Medzinárodná identifikácia látok	č. v ES	č. CAS	Klasifikácia		Označovanie			Špecifické koncentračné limity, M-faktory	Poznámkas
				Kódy tried a kategórií nebezpečnosti	Kódy výstražných upozornení	Kódy piktogramov a výstražných slov	Kódy výstražných upozornení	Kódy ďalších výstražných upozornení		
614-029-00-7	constitutional isomers of penta-*O*-allyl-β-D-fructofuranosyl-α-D-glucopyranoside; constitutional isomers of hexa-*O*-allyl-β-D-fructofuranosyl-α-D-glucopyranoside; constitutional isomers of hepta-*O*-allyl-β-D-fructofuransoyl-α-D-glucopyranoside	419-640-0	68784-14-5	Acute Tox. 4 (*)	H302	GHS07 Wng	H302			

▼M1

615-001-00-7	methyl isocyanate	210-866-3	624-83-9	Flam. Liq. 2 Repr. 2 Acute Tox. 2 * Acute Tox. 3 * Acute Tox. 3 * Resp. Sens. 1 Skin Sens. 1 STOT SE 3 Skin Irrit. 2 Eye Dam. 1	H225 H361d*** H330 H311 H301 H334 H317 H335 H315 H318	GHS02 GHS06 GHS05 GHS08 Dgr	H225 H361d*** H330 H311 H301 H334 H317 H335 H315 H318			

▼B

615-002-00-2	methyl isothiocyanate	209-132-5	556-61-6	Acute Tox. 3 (*) Acute Tox. 3 (*) Skin Corr. 1B Skin Sens. 1 Aquatic Acute 1 Aquatic Chronic 1	H331 H301 H314 H317 H400 H410	GHS06 GHS05 GHS09 Dgr	H331 H301 H314 H317 H410			
615-003-00-8	thiocyanic acid	207-337-4	463-56-9	Acute Tox. 4 (*) Acute Tox. 4 (*) Acute Tox. 4 (*) Aquatic Chronic 3	H332 H312 H302 H412	GHS07 Wng	H332 H312 H302 H412	EUH032		

▼M1

č. indexu	Medzinárodná identifikácia látok	č. v ES	č. CAS	Klasifikácia		Označovanie			Špecifické koncentračné limity, M-faktory	Poznámkas
				Kódy tried a kategórií nebezpečnosti	Kódy výstražných upozornení	Kódy piktogramov a výstražných slov	Kódy výstražných upozornení	Kódy ďalších výstražných upozornení		
615-004-00-3	salts of thiocyanic acid, with the exception of those specified elsewhere in this Annex	—	—	Acute Tox. 4 * Acute Tox. 4 * Acute Tox. 4 * Aquatic Chronic 3	H332 H312 H302 H412	GHS07 Wng	H332 H312 H302 H412	EUH032		A
615-005-00-9	4,4'-methylenediphenyl diisocyanate; diphenylmethane-4,4'-diisocyanate; [1] 2,2'-methylenediphenyl diisocyanate; diphenylmethane-2,2'-diisocyanate; [2] *o*-(*p*-isocyanatobenzyl)phenyl isocyanate; diphenylmethane-2,4'-diisocyanate; [3] methylenediphenyl diisocyanate [4]	202-966-0 [1] 219-799-4 [2] 227-534-9 [3] 247-714-0 [4]	101-68-8 [1] 2536-05-2 [2] 5873-54-1 [3] 26447-40-5 [4]	Carc. 2 Acute Tox. 4 * STOT RE 2 * Eye Irrit. 2 STOT SE 3 Skin Irrit. 2 Resp. Sens. 1 Skin Sens. 1	H351 H332 H373** H319 H335 H315 H334 H317	GHS08 GHS07 Dgr	H351 H332 H373** H319 H335 H315 H334 H317		Eye Irrit. 2; H319: C ≥ 5 % Skin Irrit. 2; H315: C ≥ 5 % Resp. Sens. 1; H334: C ≥ 0,1 % STOT SE 3; H335: C ≥ 5 %	C2

▼B

615-006-00-4	2-methyl-*m*-phenylene diisocyanate; toluene-2,4-di-isocyanate; [1] 4-methyl-*m*-phenylene diisocyanate; toluene-2,6-di-isocyanate; [2] *m*-tolylidene diisocyanate; toluene-diisocyanate [3]	202-039-0 [1] 209-544-5 [2] 247-722-4 [3]	91-08-7 [1] 584-84-9 [2] 26471-62-5 [3]	Carc. 2 Acute Tox. 2 (*) Eye Irrit. 2 STOT SE 3 Skin Irrit. 2 Resp. Sens. 1 Skin Sens. 1 Aquatic Chronic 3	H351 H330 H319 H335 H315 H334 H317 H412	GHS06 GHS08 Dgr	H351 H330 H319 H335 H315 H334 H317 H412		Resp. Sens. 1; H334: C ≥ 0,1 %	C

▼B

č. indexu	Medzinárodná identifikácia látok	č. v ES	č. CAS	Klasifikácia		Označovanie			Špecifické koncentračné limity, M-faktory	Poznámkas
				Kódy tried a kategórií nebezpečnosti	Kódy výstražných upozornení	Kódy piktogramov a výstražných slov	Kódy výstražných upozornení	Kódy ďalších výstražných upozornení		
615-007-00-X	1,5-naphthylene diisocyanate	221-641-4	3173-72-6	Acute Tox. 4 (*) Eye Irrit. 2 STOT SE 3 Skin Irrit. 2 Resp. Sens. 1 Aquatic Chronic 3	H332 H319 H335 H315 H334 H412	GHS08 GHS07 Dgr	H332 H319 H335 H315 H334 H412			
615-008-00-5	3-isocyanatomethyl-3,5,5-trimethylcyclohexyl isocyanate; isophorone di-isocyanate	223-861-6	4098-71-9	Acute Tox. 3 (*) Eye Irrit. 2 STOT SE 3 Skin Irrit. 2 Resp. Sens. 1 Skin Sens. 1 Aquatic Chronic 2	H331 H319 H335 H315 H334 H317 H411	GHS06 GHS08 GHS09 Dgr	H331 H319 H335 H315 H334 H317 H411		(*) Resp. Sens. 1; H334: C ≥ 0,5 % Skin Sens.1; H317: C ≥ 0,5 %	2
615-009-00-0	4,4'-methylenedi(cyclohexyl isocyanate); dicyclohexylmethane-4,4'-di-isocyanate	225-863-2	5124-30-1	Acute Tox. 3 (*) Eye Irrit. 2 STOT SE 3 Skin Irrit. 2 Resp. Sens. 1 Skin Sens. 1	H331 H319 H335 H315 H334 H317	GHS06 GHS08 Dgr	H331 H319 H335 H315 H334 H317		(*) Resp. Sens. 1; H334: C ≥ 0,5 % Skin Sens. 1; H317: C ≥ 0,5 %	2
615-010-00-6	2,2,4-trimethylhexamethylene-1,6-di-isocyanate; [1] 2,4,4-trimethylhexamethylene-1,6-di-isocyanate [2]	241-001-8 [1] 239-714-4 [2]	16938-22-0 [1] 15646-96-5 [2]	Acute Tox. 3 (*) Eye Irrit. 2 STOT SE 3 Skin Irrit. 2 Resp. Sens. 1	H331 H319 H335 H315 H334	GHS06 GHS08 Dgr	H331 H319 H335 H315 H334		(*) Resp. Sens. 1; H334: C ≥ 0,5 % Skin Sens. 1; H317: C ≥ 0,5 %	C2

▼B

č. indexu	Medzinárodná identifikácia látok	č. v ES	č. CAS	Klasifikácia		Označovanie			Špecifické koncentračné limity, M-faktory	Poznámkas
				Kódy tried a kategórií nebezpečnosti	Kódy výstražných upozornení	Kódy piktogramov a výstražných slov	Kódy výstražných upozornení	Kódy ďalších výstražných upozornení		
615-011-00-1	hexamethylene-di-isocyanate	212-485-8	822-06-0	Acute Tox. 3 (*) Eye Irrit. 2 STOT SE 3 Skin Irrit. 2 Resp. Sens. 1 Skin Sens. 1	H331 H319 H335 H315 H334 H317	GHS06 GHS08 Dgr	H331 H319 H335 H315 H334 H317		(*) Resp. Sens. 1; H334: C ≥ 0,5 % Skin Sens. 1; H317: C ≥ 0,5 %	2
615-012-00-7	4-isocyanatosulphonyltoluene; tosyl isocyanate	223-810-8	4083-64-1	Eye Irrit. 2 STOT SE 3 Skin Irrit. 2 Resp. Sens. 1	H319 H335 H315 H334	GHS08 GHS07 Dgr	H319 H335 H315 H334	EUH014	Eye Irrit.; H319: C ≥ 5 % STOT SE 3; H335: C ≥ 5 % Skin Irrit. 2; H315: C ≥ 5 %	
615-013-00-2	cyanamide; carbanonitril	206-992-3	420-04-2	Acute Tox. 3 (*) Acute Tox. 4 (*) Eye Irrit. 2 Skin Irrit. 2 Skin Sens. 1	H301 H312 H319 H315 H317	GHS06 Dgr	H301 H312 H319 H315 H317			
615-014-00-8	tris(1-dodecyl-3-methyl-2-phenylbenzimidazolium)hexacyanoferrate	—	7276-58-6	Acute Tox. 4 (*)	H302	GHS07 Wng	H302			
615-015-00-3	1,7,7-trimethylbicyclo(2,2,1)hept-2-yl thiocyanatoacetate; isobornyl thiocyanoacetate	204-081-5	115-31-1	Acute Tox. 4 (*) Aquatic Acute 1 Aquatic Chronic 1	H302 H400 H410	GHS07 GHS09 Wng	H302 H410			
615-016-00-9	potassium cyanate	209-676-3	590-28-3	Acute Tox. 4 (*)	H302	GHS07 Wng	H302			
615-017-00-4	calcium cyanamide	205-861-8	156-62-7	Acute Tox. 4 (*) STOT SE 3 Eye Dam. 1	H302 H335 H318	GHS05 GHS07 Dgr	H302 H335 H318			

▼B

č. indexu	Medzinárodná identifikácia látok	č. v ES	č. CAS	Klasifikácia		Označovanie			Špecifické koncentračné limity, M-faktory	Poznámkas
				Kódy tried a kategórií nebezpečnosti	Kódy výstražných upozornení	Kódy piktogramov a výstražných slov	Kódy výstražných upozornení	Kódy ďalších výstražných upozornení		
615-018-00-X	2-(2-butoxyethoxy)ethyl thiocyanate	203-985-7	112-56-1	Flam. Liq. 3	H226	GHS02	H226			
				Acute Tox. 3 (*)	H311	GHS06	H311			
				Acute Tox. 3 (*)	H301	Dgr	H301			
615-019-00-5	dicyclohexylcarbodiimide	208-704-1	538-75-0	Acute Tox. 3 (*)	H311	GHS06	H311			
				Acute Tox. 4 (*)	H302	GHS05	H302			
				Eye Dam. 1	H318	Dgr	H318			
				Skin Sens. 1	H317		H317			
615-020-00-0	methylene dithiocyanate	228-652-3	6317-18-6	Acute Tox. 2 (*)	H330	GHS06	H330			
				Acute Tox. 3 (*)	H301	GHS05	H301			
				Skin Corr. 1B	H314	GHS09	H314			
				Skin Sens. 1	H317	Dgr	H317			
				Aquatic Acute 1	H400		H400			
615-021-00-6	1,3,5-tris(oxiranylmethyl)-1,3,5-triazine-2,4,6(1*H*,3*H*,5*H*)-trione; TGIC	219-514-3	2451-62-9	Muta. 1B	H340	GHS06	H340			
				Acute Tox. 3 (*)	H331	GHS08	H331			
				Acute Tox. 3 (*)	H301	GHS05	H301			
				STOT RE 2 (*)	H373 (**)	Dgr	H373 (**)			
				Eye Dam. 1	H318		H318			
				Skin Sens. 1	H317		H317			
				Aquatic Chronic 3	H412		H412			

▼M1

615-022-00-1	methyl 3-isocyanatosulfonyl-2-thiophene-carboxylate	410-550-7	79277-18-2	STOT RE 2 *	H373**	GHS08	H373**	EUH014		
				Resp. Sens. 1	H334	Dgr	H334			
				Skin Sens. 1	H317		H317			

▼B

č. indexu	Medzinárodná identifikácia látok	č. v ES	č. CAS	Klasifikácia		Označovanie			Špecifické koncentračné limity, M-faktory	Poznámkas
				Kódy tried a kategórií nebezpečnosti	Kódy výstražných upozornení	Kódy piktogramov a výstražných slov	Kódy výstražných upozornení	Kódy ďalších výstražných upozornení		
615-023-00-7	2-(isocyanatosulfonylmethyl)benzoic acid methyl ester; (alt.):methyl 2-(isocyanatosulfonylmethyl)benzoate	410-900-9	83056-32-0	Flam. Liq. 3 Muta. 2 Acute Tox. 4 (*) STOT RE 2 (*) Eye Dam. 1 Resp. Sens. 1	H226 H341 H332 H373 (**) H318 H334	GHS02 GHS08 GHS05 GHS07 Dgr	H226 H341 H332 H373 (**) H318 H334	EUH014		
615-024-00-2	2-phenylethylisocyanate	413-080-0	1943-82-4	Acute Tox. 3 (*) Acute Tox. 4 (*) Skin Corr. 1A Resp. Sens. 1 Skin Sens. 1 Aquatic Chronic 2	H331 H302 H314 H334 H317 H411	GHS06 GHS08 GHS05 GHS09 Dgr	H331 H302 H314 H334 H317 H411			
615-025-00-8	4,4'-ethylidenediphenyl dicyanate	405-740-1	47073-92-7	Acute Tox. 4 (*) Acute Tox. 4 (*) STOT RE 2 (*) Eye Dam. 1 Aquatic Acute 1 Aquatic Chronic 1	H332 H302 H373 (**) H318 H400 H410	GHS08 GHS05 GHS07 GHS09 Dgr	H332 H302 H373 (**) H318 H410			
615-026-00-3	4,4'-methylenebis(2,6-dimethylphenyl cyanate)	405-790-4	101657-77-6	Skin Sens. 1 Aquatic Chronic 3	H317 H412	GHS07 Wng	H317 H412			

▼M1

615-028-00-4	ethyl 2-(isocyanatosulfonyl)benzoate	410-220-2	77375-79-2	Acute Tox. 4 * STOT RE 2 * Eye Dam. 1 Resp. Sens. 1 Skin Sens. 1	H302 H373** H318 H334 H317	GHS05 GHS08 GHS07 Dgr	H302 H373** H318 H334 H317	EUH014		

▼B

č. indexu	Medzinárodná identifikácia látok	č. v ES	č. CAS	Klasifikácia		Označovanie			Špecifické koncentračné limity, M-faktory	Poznámkas
				Kódy tried a kategórií nebezpečnosti	Kódy výstražných upozornení	Kódy piktogramov a výstražných slov	Kódy výstražných upozornení	Kódy ďalších výstražných upozornení		
615-029-00-X	2,5-bis-isocyanatomethyl-bicyclo[2.2.1]heptane	411-280-2	—	Acute Tox. 2 (*) Acute Tox. 4 (*) Skin Corr. 1B Resp. Sens. 1 Skin Sens. 1 Aquatic Chronic 3	H330 H302 H314 H334 H317 H412	GHS06 GHS08 GHS05 Dgr	H330 H302 H314 H334 H317 H412			
▼M1 615-030-00-5	alkali salts and alkali earth salts of thiocyanic acid, with the exception of those specified elsewhere in this Annex	—	—	Acute Tox. 4 * Acute Tox. 4 * Acute Tox. 4 * Aquatic Chronic 3	H332 H312 H302 H412	GHS07 Wng	H332 H312 H302 H412			A
615-031-00-0	thallium thiocyanate	222-571-7	3535-84-0	Acute Tox. 2 * Acute Tox. 2 * Acute Tox. 4 * STOT RE 2 Aquatic Chronic 2	H330 H300 H312 H373** H411	GHS06 GHS08 GHS09 Dgr	H330 H300 H312 H373** H411			
615-032-00-6	metal salts of thiocyanic acid, with the exception of those specified elsewhere in this Annex	—	—	Acute Tox. 4 * Acute Tox. 4 * Acute Tox. 4 * Aquatic Acute 1 Aquatic Chronic 1	H332 H312 H302 H400 H410	GHS07 GHS09 Wng	H332 H312 H302 H410			A
615-033-00-1	reaction product of diphenylmethanediisocyanate, octylamine, oleylamine and cyclohexylamine (1:1.58:0.32:0.097)	430-980-9	—	Aquatic Chronic 4	H413	—	H413			

▼M1

č. indexu	Medzinárodná identifikácia látok	č. v ES	č. CAS	Klasifikácia		Označovanie			Špecifické koncentračné limity, M-faktory	Poznámkas
				Kódy tried a kategórií nebezpečnosti	Kódy výstražných upozornení	Kódy piktogramov a výstražných slov	Kódy výstražných upozornení	Kódy ďalších výstražných upozornení		
615-034-00-7	reaction product of diphenylmethanediisocyanate, octylamine, 4-ethoxyaniline and ethylenediamine (1:0,37:1,53:0,05)	430-750-8	—	Aquatic Chronic 4	H413	—	H413			
615-035-00-2	reaction product of diphenylmethanediisocyanate, octylamine and oleylamine (molar ratio 1:1.86:0.14)	430-930-6	122886-55-9	Aquatic Chronic 4	H413	—	H413			
615-036-00-8	reaction product of diphenylmethanediisocyanate, toluenediisocyanate (reaction of isomers: 65 % 2,4- and 35 % 2,6-diisocyanate), octylamine, oleylamine and 4-ethoxyaniline (molar ratio 4:1:7:1:2)	430-940-0	—	Aquatic Chronic 4	H413	—	H413			
615-037-00-3	reaction product of diphenylmethanediisocyanate, toluenediisocyanate (reaction mass of isomers: 65 % 2,4- and 35 % 2,6-diisocyanate), octylamine and oleylamine (molar ratio 4:1:9:1)	430-950-5	—	Aquatic Chronic 4	H413	—	H413			
615-038-00-9	reaction product of toluenediisocyanate (reaction mass of isomers: 65 % 2,4- and 35 % 2,6-diisocyanate) and aniline (molarratio 1:2)	430-960-1	—	Aquatic Chronic 4	H413	—	H413			

▼M1

č. indexu	Medzinárodná identifikácia látok	č. v ES	č. CAS	Klasifikácia		Označovanie			Špecifické koncentračné limity, M-faktory	Poznámkas
				Kódy tried a kategórií nebezpečnosti	Kódy výstražných upozornení	Kódy piktogramov a výstražných slov	Kódy výstražných upozornení	Kódy ďalších výstražných upozornení		
615-039-00-4	reaction product of diphenylmethanediisocyanate, toluenediisocyanate (reaction mass of isomers: 65 % 2,4- and 35 % 2,6-diisocyanate), octylamine, oleylamine and 4-ethoxyaniline (molar ratio 3.88:1:6.38:0.47:2.91)	430-970-4	—	Aquatic Chronic 4	H413	—	H413			
615-044-00-1	4-chlorophenylisocyanate	203-176-9	104-12-1	Acute Tox. 2 * Acute Tox. 4 * STOT SE 3 Skin Irrit. 2 Eye Dam. 1 Resp. Sens. 1 Aquatic Acute 1 Aquatic Chronic 1	H330 H302 H335 H315 H318 H334 H400 H410	GHS06 GHS05 GHS08 GHS09 Dgr	H330 H302 H335 H315 H318 H334 H410			
615-045-00-7	4,4'-methylene bis(3-chloro-2,6-di-ethylphenylisocyanate)	420-530-1	—	Resp. Sens. 1 Skin Sens. 1 Aquatic Chronic 4	H334 H317 H413	GHS08 Dgr	H334 H317 H413			

▼B

616-001-00-X	*N*,*N*-dimethylformamide; dimethyl formamide	200-679-5	68-12-2	Repr. 1B Acute Tox. 4 (*) Acute Tox. 4 (*) Eye Irrit. 2	H360D (***) H332 H312 H319	GHS08 GHS07 Dgr	H360D (***) H332 H312 H319			
616-002-00-5	2-fluoroacetamide	211-363-1	640-19-7	Acute Tox. 2 (*) Acute Tox. 3 (*)	H300 H311	GHS06 Dgr	H300 H311			

▼B

č. indexu	Medzinárodná identifikácia látok	č. v ES	č. CAS	Klasifikácia		Označovanie			Špecifické koncentračné limity, M-faktory	Poznámkas
				Kódy tried a kategórií nebezpečnosti	Kódy výstražných upozornení	Kódy piktogramov a výstražných slov	Kódy výstražných upozornení	Kódy ďalších výstražných upozornení		
616-003-00-0	acrylamide; prop-2-enamide	201-173-7	79-06-1	Carc. 1B Muta. 1B Repr. 2 Acute Tox. 3 (*) STOT RE 1 Acute Tox. 4 (*) Acute Tox. 4 (*) Eye Irrit. 2 Skin Irrit. 2 Skin Sens. 1	H350 H340 H361f (***) H301 H372 (**) H332 H312 H319 H315 H317	GHS06 GHS08 Dgr	H350 H340 H361f (***) H301 H372 (**) H332 H312 H319 H315 H317			D
616-004-00-6	allidochlor (ISO); *N*,*N*-diallylchloroacetamide	202-270-7	93-71-0	Acute Tox. 4 (*) Acute Tox. 4 (*) Eye Irrit. 2 Skin Irrit. 2 Aquatic Chronic 2	H312 H302 H319 H315 H411	GHS07 GHS09 Wng	H312 H302 H319 H315 H411			
616-005-00-1	chlorthiamid (ISO); 2,6-dichloro (thiobenzamide)	217-637-7	1918-13-4	Acute Tox. 4 (*)	H302	GHS07 Wng	H302			
▼M1 616-006-00-7	dichlofluanid (ISO); *N*-dichlorofluoromethylthio-*N*',*N*'-dimethyl-*N*-phenylsulfamide	214-118-7	1085-98-9	Acute Tox. 4 * Eye Irrit. 2 Skin Sens. 1 Aquatic Acute 1	H332 H319 H317 H400	GHS07 GHS09 Wng	H332 H319 H317 H400		M=10	
▼B 616-007-00-2	diphenamid (ISO); *N*,*N*-dimethyl-2,2-diphenylacetamide	213-482-4	957-51-7	Acute Tox. 4 (*) Aquatic Chronic 3	H302 H412	GHS07 Wng	H302 H412			

▼B

č. indexu	Medzinárodná identifikácia látok	č. v ES	č. CAS	Klasifikácia		Označovanie			Špecifické koncentračné limity, M-faktory	Poznámkas
				Kódy tried a kategórií nebezpečnosti	Kódy výstražných upozornení	Kódy piktogramov a výstražných slov	Kódy výstražných upozornení	Kódy ďalších výstražných upozornení		
616-008-00-8	propachlor (ISO); 2-chloro-*N*-isopropylacetanilide; α-chloro-*N*-isopropylacetanilide	217-638-2	1918-16-7	Acute Tox. 4 (*) Eye Irrit. 2 Skin Sens. 1 Aquatic Acute 1 Aquatic Chronic 1	H302 H319 H317 H400 H410	GHS07 GHS09 Wng	H302 H319 H317 H410			
▼M1 616-009-00-3	propanil (ISO); 3',4'-dichloropropionanilide	211-914-6	709-98-8	Acute Tox. 4 * Aquatic Acute 1	H302 H400	GHS07 GHS09 Wng	H302 H400		M=10	
▼B 616-010-00-9	tosylchloramide sodium	204-854-7	127-65-1	Acute Tox. 4 (*) Skin Corr. 1B Resp. Sens. 1	H302 H314 H334	GHS08 GHS05 GHS07 Dg	H302 H314 H334	EUH031		
616-011-00-4	*N*,*N*-dimethylacetamide	204-826-4	127-19-5	Repr. 1B Acute Tox. 4 (*) Acute Tox. 4 (*)	H360D (***) H332 H312	GHS08 GHS07 Dgr	H360D (***) H332 H312		Repr. 1B; H360D: C ≥ 5 %	
616-012-00-X	*N*-(dichlorofluoromethylthio)phthalimide; *N*-(fluorodichloromethylthio)phthalimide	211-952-3	719-96-0	Skin Irrit. 2	H315	GHS07 Wng	H315			
616-013-00-5	butyraldehyde oxime	203-792-8	110-69-0	Acute Tox. 3 (*) Acute Tox. 4 (*) Eye Irrit. 2	H311 H302 H319	GHS06 Dgr	H311 H302 H319			

▼B

č. indexu	Medzinárodná identifikácia látok	č. v ES	č. CAS	Klasifikácia		Označovanie			Špecifické koncentračné limity, M-faktory	Poznámkas
				Kódy tried a kategórií nebezpečnosti	Kódy výstražných upozornení	Kódy piktogramov a výstražných slov	Kódy výstražných upozornení	Kódy ďalších výstražných upozornení		
616-014-00-0	2-butanone oxime; ethyl methyl ketoxime; ethyl methyl ketone oxime	202-496-6	96-29-7	Carc. 2 Acute Tox. 4 (*) Eye Dam. 1 Skin Sens. 1	H351 H312 H318 H317	GHS08 GHS05 GHS07 Dgr	H351 H312 H318 H317			
616-015-00-6	alachlor (ISO); 2-chloro-2',6'-diethyl-*N*-(methoxymethyl)acetanilide	240-110-8	15972-60-8	Carc. 2 Acute Tox. 4 (*) Skin Sens. 1 Aquatic Acute 1 Aquatic Chronic 1	H351 H302 H317 H400 H410	GHS08 GHS07 GHS09 Wng	H351 H302 H317 H410		M=10	
616-016-00-1	1-(3,4-dichlorophenylimino) thiosemicarbazide	—	5836-73-7	Acute Tox. 2 (*)	H300	GHS06 Dgr	H300			
616-017-00-7	cartap hydrochloride	239-309-2	15263-52-2	Acute Tox. 4 (*) Acute Tox. 4 (*) Aquatic Acute 1 Aquatic Chronic 1	H312 H302 H400 H410	GHS07 GHS09 Wng	H312 H302 H410			
616-018-00-2	*N*,*N*-diethyl-*m*-toluamide; deet	205-149-7	134-62-3	Acute Tox. 4 (*) Eye Irrit. 2 Skin Irrit. 2 Aquatic Chronic 3	H302 H319 H315 H412	GHS07 Wng	H302 H319 H315 H412			
616-019-00-8	perfluidone (ISO); 1,1,1-trifluoro-*N*-(4-phenylsulphonyl-*o*-tolyl)methanesulphonamide;	253-718-3	37924-13-3	Acute Tox. 4 (*) Eye Irrit. 2	H302 H319	GHS07 Wng	H302 H319			
616-020-00-3	tebuthiuron (ISO); 1-(5-*tert*-butyl-1,3,4-thiadiazol-2-yl)-1,3-dimethylurea	251-793-7	34014-18-1	Acute Tox. 4 (*) Aquatic Acute 1 Aquatic Chronic 1	H302 H400 H410	GHS07 GHS09 Wng	H302 H410			

▼B

č. indexu	Medzinárodná identifikácia látok	č. v ES	č. CAS	Klasifikácia		Označovanie			Špecifické koncentračné limity, M-faktory	Poznámkas
				Kódy tried a kategórií nebezpečnosti	Kódy výstražných upozornení	Kódy piktogramov a výstražných slov	Kódy výstražných upozornení	Kódy ďalších výstražných upozornení		
616-021-00-9	thiazafluron (ISO); 1,3-dimethyl-1-(5-trifluoromethyl-1,3,4-thiadiazol-2-yl)urea	246-901-4	25366-23-8	Acute Tox. 4 (*) Aquatic Acute 1 Aquatic Chronic 1	H302 H400 H410	GHS07 GHS09 Wng	H302 H410			
616-022-00-4	acetamide	200-473-5	60-35-5	Carc. 2	H351	GHS08 Wng	H351			
616-023-00-X	*N*-hexadecyl(or octadecyl)-*N*-hexadecyl(or octadecyl)benzamide	401-980-6	—	Skin Irrit. 2 Skin Sens. 1	H315 H317	GHS07 Wng	H315 H317			
616-024-00-5	2-(4,4-dimethyl-2,5-dioxooxazolidin-1-yl)-2-chloro-5-(2-(2,4-di-*tert*-pentylphenoxy)butyramido)-4,4-dimethyl-3-oxovaleranilide	402-260-4	54942-74-4	Aquatic Chronic 4	H413	—	H413			
616-025-00-0	valinamide	402-840-7	20108-78-5	Repr. 2 Eye Irrit. 2 Skin Sens. 1	H361f (***) H319 H317	GHS08 Wng	H361f (***) H319 H317			
616-026-00-6	thioacetamide	200-541-4	62-55-5	Carc. 1B Acute Tox. 4 (*) Eye Irrit. 2 Skin Irrit. 2 Aquatic Chronic 3	H350 H302 H319 H315 H412	GHS08 GHS07 Dgr	H350 H302 H319 H315 H412			
616-027-00-1	tris(2-(2-hydroxyethoxy)ethyl)ammonium 3-acetoacetamido-4-methoxybenzenesulfonate	403-760-5	—	Skin Sens. 1	H317	GHS07 Wng	H317			
616-028-00-7	*N*-(4-(3-(4-cyanophenyl)ureido)-3-hydroxyphenyl)-2-(2,4-di-*tert*-pentylphenoxy)octanamide	403-790-9	108673-51-4	Skin Sens. 1 Aquatic Chronic 4	H317 H413	GHS07 Wng	H317 H413			

▼B

č. indexu	Medzinárodná identifikácia látok	č. v ES	č. CAS	Klasifikácia		Označovanie			Špecifické koncentračné limity, M-faktory	Poznámkas
				Kódy tried a kategórií nebezpečnosti	Kódy výstražných upozornení	Kódy piktogramov a výstražných slov	Kódy výstražných upozornení	Kódy ďalších výstražných upozornení		
616-029-00-2	*N*,*N*'-ethylenebis(vinylsulfonylacetamide)	404-790-1	66710-66-5	Eye Dam. 1 Skin Sens. 1	H318 H317	GHS05 GHS07 Dgr	H318 H317			
616-030-00-8	ethidimuron (ISO); 1-(5-ethylsulphonyl-1,3,4-thiadiazol-2-yl)-1,3-dimethylurea	250-010-6	30043-49-3	Skin Sens. 1 Aquatic Acute 1 Aquatic Chronic 1	H317 H400 H410	GHS07 GHS09 Wng	H317 H410			
616-031-00-3	dimethachlor (ISO); 2-chloro-*N*-(2,6-dimethylphenyl)-*N*-(2-methoxyethyl)acetamide;	256-625-6	50563-36-5	Acute Tox. 4 (*) Skin Sens. 1 Aquatic Acute 1 Aquatic Chronic 1	H302 H317 H400 H410	GHS07 GHS09 Wng	H302 H317 H410			
616-032-00-9	diflufenican (ISO); *N*-(2,4-difluorophenyl)-2-[3-(trifluoromethyl)phenoxy]-3-pyridinecarboxamide	—	83164-33-4	Aquatic Chronic 3	H412	—	H412			
616-033-00-4	cyprofuram (ISO); *N*-(3-chlorophenyl)-*N*-(tetrahydro-2-oxo-3-furyl)cyclopropanecarboxamide	274-050-9	69581-33-5	Acute Tox. 3 (*) Acute Tox. 4 (*) Aquatic Acute 1 Aquatic Chronic 1	H301 H312 H400 H410	GHS06 GHS09 Dgr	H301 H312 H410			
616-034-00-X	pyracarbolid; (ISO); 3,4-dihydro-6-methyl-2*H*-pyran-5-carboxanilide	246-419-4	24691-76-7	Aquatic Chronic 3	H412	—	H412			
616-035-00-5	cymoxanil (ISO); 2-cyano-*N*-[(ethylamino)carbonyl]-2-(methoxyimino)acetamide	261-043-0	57966-95-7	Acute Tox. 4 (*) Skin Sens. 1 Aquatic Acute 1 Aquatic Chronic 1	H302 H317 H400 H410	GHS07 GHS09 Wng	H302 H317 H410			

▼B

č. indexu	Medzinárodná identifikácia látok	č. v ES	č. CAS	Klasifikácia		Označovanie			Špecifické koncentračné limity, M-faktory	Poznámkas
				Kódy tried a kategórií nebezpečnosti	Kódy výstražných upozornení	Kódy piktogramov a výstražných slov	Kódy výstražných upozornení	Kódy ďalších výstražných upozornení		
616-036-00-0	2-chloracetamide	201-174-2	79-07-2	Repr. 2 Acute Tox. 3 (*) Skin Sens. 1	H361f (***) H301 H317	GHS06 GHS08 Dgr	H361f (***) H301 H317		Skin Sens. 1; H317: C ≥ 0,1 %	
616-037-00-6	acetochlor (ISO); 2-chloro-*N*-(ethoxymethyl)-*N*-(2-ethyl-6-methylphenyl)acetamide	251-899-3	34256-82-1	Acute Tox. 4 (*) STOT SE 3 Skin Irrit. 2 Skin Sens. 1 Aquatic Acute 1 Aquatic Chronic 1	H332 H335 H315 H317 H400 H410	GHS07 GHS09 Wng	H332 H335 H315 H317 H410			
616-038-00-1	(4-aminophenyl)-*N*-methylmethylensulfonamide hydrochloride	406-010-5	88918-84-7	Eye Dam. 1 Skin Sens. 1 Aquatic Chronic 2	H318 H317 H411	GHS05 GHS07 GHS09 Dgr	H318 H317 H411			
616-039-00-7	3',5'-dichloro-4'-ethyl-2'-hydroxypalmitanilide	406-200-8	117827-06-2	Skin Sens. 1	H317	GHS07 Wng	H317			
616-040-00-2	potassium *N*-(4-toluenesulfonyl)-4-toluenesulfonamide	406-650-5	97888-41-0	Eye Dam. 1	H318	GHS05 Dgr	H318			
616-041-00-8	3',5'-dichloro-2-(2,4-di-*tert*-pentylphenoxy)-4'-ethyl-2'-hydroxyhexananilide	406-840-8	101664-25-9	Aquatic Chronic 4	H413	—	H413			
616-042-00-3	*N*-(2-(6-ethyl-7-(4-methylphenoxy)-1*H*-pyrazolo[1,5-b][1,2,4]triazol-2-yl)propyl)-2-octadecyloxybenzamide	407-070-5	142859-67-4	Skin Sens. 1 Aquatic Chronic 4	H317 H413	GHS07 Wng	H317 H413			

▼B

č. indexu	Medzinárodná identifikácia látok	č. v ES	č. CAS	Klasifikácia		Označovanie			Špecifické koncentračné limity, M-faktory	Poznámkas
				Kódy tried a kategórií nebezpečnosti	Kódy výstražných upozornení	Kódy piktogramov a výstražných slov	Kódy výstražných upozornení	Kódy ďalších výstražných upozornení		
616-043-00-9	isoxaben (ISO); *N*-[3-(1-ethyl-1-methylpropyl)-1,2-oxazol-5-yl]-2,6-dimethoxybenzamide	407-190-8	82558-50-7	Aquatic Chronic 4	H413	—	H413			
616-044-00-4	*N*-(3,5-dichloro-4-ethyl-2-hydroxyphenyl)-2-(3-pentadecylphenoxy)-butanamide	402-510-2	—	Aquatic Chronic 2	H411	GHS09	H411			
616-045-00-X	2'-(4-chloro-3-cyano-5-formyl-2-thienylazo)-5'-diethylamino-2-methoxyacetanilide	405-190-2	122371-93-1	Skin Sens. 1 Aquatic Chronic 4	H317 H413	GHS07 Wng	H317 H413			
616-046-00-5	*N*-(2-(6-chloro-7-methylpyrazolo(1,5-b)-1,2,4-triazol-4-yl)propyl)-2-(2,4-di-*tert*-pentylphenoxy)octanamide	406-390-2	—	Aquatic Acute 1 Aquatic Chronic 1	H400 H410	GHS09 Wng	H410			
616-047-00-0	reaction mass of: 2,2',2",2"'-(ethylenedinitrilotetrakis-*N*,*N*-di(C_{16})alkylacetamide; 2,2',2",2"'-(ethylenedinitrilotetrakis-*N*,*N*-di(C_{18})alkylacetamide	406-640-0	—	Skin Sens. 1	H317	GHS07 Wng	H317			
616-048-00-6	3'-trifluoromethylisobutyranilide	406-740-4	1939-27-1	STOT RE 2 (*) Aquatic Chronic 2	H373 (**) H411	GHS08 GHS09 Wng	H373 (**) H411			

▼B

č. indexu	Medzinárodná identifikácia látok	č. v ES	č. CAS	Klasifikácia		Označovanie			Špecifické koncentračné limity, M-faktory	Poznámkas
				Kódy tried a kategórií nebezpečnosti	Kódy výstražných upozornení	Kódy piktogramov a výstražných slov	Kódy výstražných upozornení	Kódy ďalších výstražných upozornení		
616-049-00-1	2-(2,4-bis(1,1-dimethylethyl)phenoxy)-*N*-(3,5-dichloro-4-ethyl-2-hydroxyphenyl)-hexanamide	408-150-2	99141-89-6	Aquatic Chronic 4	H413	—	H413			
616-050-00-7	lufenuron (ISO); *N*-[2,5-dichloro-4-(1,1,2,3,3,3-hexafluoropropoxy)-phenylaminocarbonyl]-2,6-difluorobenzamide	410-690-9	103055-07-8	Skin Sens. 1 Aquatic Acute 1 Aquatic Chronic 1	H317 H400 H410	GHS07 GHS09 Wng	H317 H410			
616-051-00-2	reaction mass of: 2,4 -bis(*N*'-(4-methylphenyl)-ureido)-toluene; 2,6 -bis(*N*'-(4-methylphenyl)-ureido)-toluene	411-070-0	—	Aquatic Chronic 4	H413	—	H413			
616-052-00-8	formamide	200-842-0	75-12-7	Repr. 1B	H360D (***)	GHS08 Dgr	H360D (***)			
616-053-00-3	*N*-methylacetamide	201-182-6	79-16-3	Repr. 1B	H360D (***)	GHS08 Dgr	H360D (***)			
616-054-00-9	iprodione (ISO); 3-(3,5-dichlorophenyl)-2,4-dioxo-*N*-isopropylimidazolidine-1-carboxamide	253-178-9	36734-19-7	Carc. 2 Aquatic Acute 1 Aquatic Chronic 1	H351 H400 H410	GHS08 GHS09 Wng	H351 H410			
616-055-00-4	propyzamide (ISO); 3,5-dichloro-*N*-(1,1-dimethylprop-2-ynyl)benzamide	245-951-4	23950-58-5	Carc. 2 Aquatic Acute 1 Aquatic Chronic 1	H351 H400 H410	GHS08 GHS09 Wng	H351 H410			
616-056-00-X	*N*-methylformamide	204-624-6	123-39-7	Repr. 1B Acute Tox. 4 (*)	H360D (***) H312	GHS08 GHS07 Dg	H360D (***) H312			

▼B

č. indexu	Medzinárodná identifikácia látok	č. v ES	č. CAS	Klasifikácia		Označovanie			Špecifické koncentračné limity, M-faktory	Poznámkas
				Kódy tried a kategórií nebezpečnosti	Kódy výstražných upozornení	Kódy piktogramov a výstražných slov	Kódy výstražných upozornení	Kódy ďalších výstražných upozornení		
616-057-00-5	reaction mass of: *N*-[3-hydroxy-2-(2-methylacryloylaminomethoxy)propoxymethyl]-2-methylacrylamide; *N*-[2,3-bis-(2-methylacryloylaminomethoxy)propoxymethyl]-2-methylacrylamide; methacrylamide; 2-methyl-*N*-(2-methylacryloylaminomethoxymethyl)-acrylamide; *N*-(2,3-dihydroxypropoxymethyl)-2-methylacrylamide	412-790-8	—	Carc. 1B Muta. 2 STOT RE 2 (*)	H350 H341 H373 (**)	GHS08 Dgr	H350 H341 H373 (**)			
616-058-00-0	1,3-bis(3-methyl-2,5-dioxo-1*H*-pyrrolinylmethyl)benzene	412-570-1	119462-56-5	STOT RE 2 (*) Eye Dam. 1 Skin Sens. 1 Aquatic Acute 1 Aquatic Chronic 1	H373 (**) H318 H317 H400 H410	GHS08 GHS05 GHS07 GHS09 Dgr	H373 (**) H318 H317 H410			
616-059-00-6	4-((4-(diethylamino)-2-ethoxyphenyl)imino)-1,4-dihydro-1-oxo-*N*-propyl-2-naphthalenecarboxamide	412-650-6	121487-83-0	Aquatic Chronic 4	H413	—	H413			
616-060-00-1	Condensation product of: 3-(7-carboxyhept-1-yl)-6-hexyl-4-cyclohexene-1,2-dicarboxylic acid with polyamines (primarily amino-ethyl-piperazine and triethylenetetramine)	413-770-1	—	Acute Tox. 4 (*) Skin Corr. 1B Skin Sens. 1 Aquatic Acute 1 Aquatic Chronic 1	H302 H314 H317 H400 H410	GHS05 GHS07 GHS09 Dgr	H302 H314 H317 H410			
616-061-00-7	*N*,*N*'-1,6-hexanediylbis(*N*-(2,2,6,6-tetramethyl-piperidin-4-yl)-formamide	413-610-0	124172-53-8	Eye Irrit. 2 Aquatic Chronic 3	H319 H412	GHS07 Wng	H319 H412			

▼B

č. indexu	Medzinárodná identifikácia látok	č. v ES	č. CAS	Klasifikácia		Označovanie			Špecifické koncentračné limity, M-faktory	Poznámkas
				Kódy tried a kategórií nebezpečnosti	Kódy výstražných upozornení	Kódy piktogramov a výstražných slov	Kódy výstražných upozornení	Kódy ďalších výstražných upozornení		
616-062-00-2	*N*-[3-[(2-acetyloxy)ethyl](phenyl-methyl)amino]-4-methoxyphenylacetamide	411-590-8	70693-57-1	Skin Corr. 1B Aquatic Chronic 3	H314 H412	GHS05 Dgr	H314 H412			
616-063-00-8	3-dodecyl-(1-(1,2,2,6,6-pentamethyl-4-piperidin)-yl)-2,5-pyrrolidindione	411-920-0	106917-30-0	Acute Tox. 3 (*) Acute Tox. 4 (*) STOT RE 2 (*) Skin Corr. 1A Aquatic Acute 1 Aquatic Chronic 1	H331 H302 H373 (**) H314 H400 H410	GHS06 GHS08 GHS05 GHS09 Dgr	H331 H302 H373 (**) H314 H410			
616-064-00-3	*N-tert*-butyl-3-methylpicolinamide	406-720-5	32998-95-1	Aquatic Chronic 3	H412	—	H412			
616-065-00-9	3'-(3-acetyl-4-hydroxyphenyl)-1,1-diethylurea	411-970-3	79881-89-3	Acute Tox. 4 (*) STOT RE 2 (*)	H302 H373 (**)	GHS08 GHS07 Wng	H302 H373 (**)			
616-066-00-4	5,6,12,13-tetrachloroanthra(2,1,9-*def*:6,5,10-*d'e'f'*)diisoquinoline-1,3,8,10(2*H*,9*H*)-tetrone	405-100-1	115662-06-1	Repr. 2	H361f (***)	GHS08 Wng	H361f (***)			
616-067-00-X	dodecyl 3-(2-(3-benzyl-4-ethoxy-2,5-dioxoimidazolidin-1-yl)-4,4-dimethyl-3-oxovaleramido)-4-chlorobenzoate	407-300-4	92683-20-0	Aquatic Chronic 4	H413	—	H413			
616-068-00-5	potassium 4-(11-methacrylamidoundecanamido)benzenesulfonate	406-500-9	174393-75-0	Skin Sens. 1	H317	GHS07 Wng	H317			
616-069-00-0	1-hydroxy-5-(2-methylpropyloxycarbonylamino)-*N*-(3-dodecyloxypropyl)-2-naphthoamide	406-210-2	110560-22-0	Aquatic Chronic 4	H413	—	H413			

▼B

č. indexu	Medzinárodná identifikácia látok	č. v ES	č. CAS	Klasifikácia		Označovanie			Špecifické koncentračné limity, M-faktory	Poznámkas
				Kódy tried a kategórií nebezpečnosti	Kódy výstražných upozornení	Kódy piktogramov a výstražných slov	Kódy výstražných upozornení	Kódy ďalších výstražných upozornení		
616-070-00-6	reaction mass of: 3,3'-dicyclohexyl-1,1'-methylenebis(4,1-phenylene)diurea; 3-cyclohexyl-1-(4-(4-(3-octadecylureido)benzyl)phenyl)urea; 3,3'-dioctadecyl-1,1'-methylenebis(4,1-phenylene)diurea	406-530-2	—	Aquatic Chronic 4	H413	—	H413			
616-071-00-1	reaction mass of: bis(*N*-cyclohexyl-*N*'-phenyleneureido)methylene; bis(*N*-octadecyl-*N*'-phenyleneureido)methylene; bis(*N*-dicyclohexyl-*N*'-phenyleneureido)methylene (1:2:1)	406-550-1	—	Skin Sens. 1 Aquatic Chronic 4	H317 H413	GHS07 Wng	H317 H413			
616-072-00-7	1-(2-deoxy-5-*O*-trityl-β-D-threo-pentofuranosyl)thymine	407-120-6	55612-11-8	Aquatic Chronic 4	H413	—	H413			
616-073-00-2	4'-ethoxy-2-benzimidazoleanilide	407-600-5	120187-29-3	Muta. 2 Aquatic Chronic 4	H341 H413	GHS08 Wng	H341 H413			
616-074-00-8	*N*-butyl-2-(4-morpholinylcarbonyl)benzamide	407-730-2	104958-67-0	Eye Irrit. 2 Skin Sens. 1 Aquatic Chronic 3	H319 H317 H412	GHS07 Wng	H319 H317 H412			
616-075-00-3	D,L-(*N*,*N*-diethyl-2-hydroxy-2-phenylacetamide)	408-120-9	65197-96-8	Acute Tox. 4 (*) Eye Dam. 1	H302 H318	GHS05 GHS07 Dgr	H302 H318			
616-076-00-9	tebufenozide (ISO); *N*-*tert*-butyl-*N*'-(4-ethylbenzoyl)-3,5-dimethylbenzohydrazide	412-850-3	112410-23-8	Aquatic Chronic 2	H411	GHS09	H411			

▼B

č. indexu	Medzinárodná identifikácia látok	č. v ES	č. CAS	Klasifikácia		Označovanie			Špecifické koncentračné limity, M-faktory	Poznámkas
				Kódy tried a kategórií nebezpečnosti	Kódy výstražných upozornení	Kódy piktogramov a výstražných slov	Kódy výstražných upozornení	Kódy ďalších výstražných upozornení		
616-077-00-4	reaction mass of: 2-(9-methyl-1,3,8,10-tetraoxo-2,3,9,10-tetrahydro-(1*H*,8*H*)-anthra[2,1,9-*def*:6,5,10-*d'e'f'*]diisoquinolin-2-ylethansulfonic acid; potassium 2-(9-methyl-1,3,8,10-tetraoxo-2,3,9,10-tetrahydro-(1*H*,8*H*)-anthra[2,1,9-*def*:6,5,10-*d'e'f'*]diisoquinolin-2-ylethansulfate	411-310-4	—	Eye Dam. 1	H318	GHS05 Dgr	H318			
616-078-00-X	2-[2,4-bis(1,1-dimethylethyl)phenoxy]-*N*-(2-hydroxy-5-methyl-phenyl)hexanamide	411-330-3	104541-33-5	Aquatic Chronic 4	H413	—	H413			
616-079-00-5	1,6-hexanediyl-bis(2-(2-(1-ethylpentyl)-3-oxazolidinyl)ethyl)carbamate	411-700-4	140921-24-0	Skin Sens. 1	H317	GHS07 Wng	H317			
616-080-00-0	4-(2-((3-ethyl-4-methyl-2-oxopyrrolin-1-yl)carboxamido)ethyl)benzenesulfonamide)	411-850-0	119018-29-0	Aquatic Chronic 3	H412	—	H412			
616-081-00-6	5-bromo-8-naphtholactam	413-480-5	24856-00-6	Acute Tox. 4 (*) Skin Sens. 1 Aquatic Acute 1 Aquatic Chronic 1	H302 H317 H400 H410	GHS07 GHS09 Wng	H302 H317 H410			
616-082-00-1	*N*-(5-chloro-3-((4-(diethylamino)-2-methylphenyl)imino-4-methyl-6-oxo-1,4-cyclohexadien-1-yl)benzamide	413-200-1	129604-78-0	Skin Sens. 1	H317	GHS07 Wng	H317			
616-083-00-7	[2-[(4-nitrophenyl)amino]ethyl]urea	410-700-1	27080-42-8	Skin Sens. 1 Aquatic Chronic 3	H317 H412	GHS07 Wng	H317 H412			

▼B

č. indexu	Medzinárodná identifikácia látok	č. v ES	č. CAS	Klasifikácia		Označovanie			Špecifické koncentračné limity, M-faktory	Poznámkas
				Kódy tried a kategórií nebezpečnosti	Kódy výstražných upozornení	Kódy piktogramov a výstražných slov	Kódy výstražných upozornení	Kódy ďalších výstražných upozornení		
616-084-00-2	2,4-bis[*N*'-(4-methylphenyl)ureido]toluene	411-790-5	—	Aquatic Acute 1 Aquatic Chronic 1	H400 H410	GHS09 Wng	H410			
616-085-00-8	3-(2,4-dichlorophenyl)-6-fluoroquinazoline-2,4(1*H*,3*H*)-dione	412-190-6	168900-02-5	Aquatic Acute 1 Aquatic Chronic 1	H400 H410	GHS09 Wng	H410			
616-086-00-3	2-acetylamino-6-chloro-4-[(4-diethylamino)2-methylphenylimino]-5-methyl-1-oxo-2,5-cyclohexadiene	412-250-1	102387-48-4	Aquatic Chronic 4	H413	—	H413			
616-087-00-9	reaction mass of: 7,9,9-trimethyl-3,14-dioxa-4,13-dioxo-5,12-diazahexadecane-1,16-diyl-prop-2-enoate; 7,7,9-trimethyl-3,14-dioxa-4,13-dioxo-5,12-diazahexadecan-1,16-diyl-prop-2-enoate	412-260-6	52658-19-2	Eye Irrit. 2 Skin Sens. 1 Aquatic Chronic 2	H319 H317 H411	GHS07 GHS09 Wng	H319 H317 H411			
616-088-00-4	2-aminosulfonyl-*N*,*N*-dimethylnicotinamide	413-440-7	112006-75-4	Skin Sens. 1 Aquatic Chronic 3	H317 H412	GHS07 Wng	H317 H412			
616-089-00-X	5-(2,4-dioxo-1,2,3,4-tetrahydropyrimidine)-3-fluoro-2-hydroxymethyltetrahydrofuran	415-360-8	41107-56-6	Muta. 2	H341	GHS08 Wng	H341			
616-090-00-5	1-(1,4-benzodioxan-2-ylcarbonyl)piperazine hydrochloride	415-660-9	70918-74-0	Acute Tox. 3 (*) Acute Tox. 3 (*) Acute Tox. 3 (*) STOT RE 2 (*) Aquatic Chronic 2	H331 H311 H301 H373 (**) H411	GHS06 GHS08 GHS09 Dgr	H331 H311 H301 H373 (**) H411			

▼B

č. indexu	Medzinárodná identifikácia látok	č. v ES	č. CAS	Klasifikácia		Označovanie			Špecifické koncentračné limity, M-faktory	Poznámkas
				Kódy tried a kategórií nebezpečnosti	Kódy výstražných upozornení	Kódy piktogramov a výstražných slov	Kódy výstražných upozornení	Kódy ďalších výstražných upozornení		
616-091-00-0	1,3,5-tris-[(2*S* and 2*R*)-2,3-epoxypropyl]-1,3,5-triazine-2,4,6-(1*H*,3*H*,5*H*)-trione	423-400-0	59653-74-6	Muta. 1B Acute Tox. 3 (*) Acute Tox. 4 (*) STOT RE 2 (*) Eye Dam. 1 Skin Sens. 1	H340 H331 H302 H373 (**) H318 H317	GHS06 GHS08 GHS05 Dgr	H340 H331 H302 H373 (**) H318 H317			
616-092-00-6	Polymeric reaction product of bicyclo[2.2.1]hepta-2,5-diene, ethene, 1,4-hexadiene, 1-propene with *N*,*N*-di-2-propenylformamide	404-035-6	—	Skin Sens. 1 Aquatic Chronic 4	H317 H413	GHS07 Wng	H317 H413			
616-093-00-1	Reaction products of: aniline-terephthalaldehyde-*o*-toluidine condensate with maleic anhydride	406-620-1	129217-90-9	Skin Sens. 1 Aquatic Chronic 2	H317 H411	GHS07 GHS09 Wng	H317 H411			
616-094-00-7	3,3'-dicyclohexyl-1,1'-methylenebis(4,1-phenylene)diurea	406-370-3	58890-25-8	Skin Sens. 1 Aquatic Chronic 4	H317 H413	GHS07 Wng	H317 H413			
616-095-00-2	3,3'-dioctadecyl-1,1'-methylenebis(4,1-phenylene)diurea	406-690-3	43136-14-7	Aquatic Chronic 4	H413	—	H413			
616-096-00-8	*N*-(3-hexadecyloxy-2-hydroxyprop-1-yl)-*N*-(2-hydroxyethyl)palmitamide	408-110-4	110483-07-3	Aquatic Chronic 4	H413	—	H413			
616-097-00-3	*N*,*N*'-1,4-phenylenebis(2-((2-methoxy-4-nitrophenyl)azo)-3-oxobutanamide	411-840-6	83372-55-8	Aquatic Chronic 4	H413	—	H413			
616-098-00-9	1-[4-chloro-3-((2,2,3,3,3-pentafluoropropoxy)methyl)phenyl]-5-phenyl-1*H*-1,2,4-triazole-3-carboxamide	411-750-7	119126-15-7	Aquatic Chronic 2	H411	GHS09	H411			

▼B

č. indexu	Medzinárodná identifikácia látok	č. v ES	č. CAS	Klasifikácia		Označovanie			Špecifické koncentračné limity, M-faktory	Poznámkas
				Kódy tried a kategórií nebezpečnosti	Kódy výstražných upozornení	Kódy piktogramov a výstražných slov	Kódy výstražných upozornení	Kódy ďalších výstražných upozornení		
616-099-00-4	2-[4-[(4-hydroxyphenyl)sulfonyl]phenoxy]-4,4-dimethyl-*N*-[5-[(methylsulfonyl)amino]-2-[4-(1,1,3,3-tetramethylbutyl)phenoxy]phenyl]-3-oxopentanamide	414-170-2	135937-20-1	Aquatic Chronic 4	H413	—	H413			
616-100-00-8	1,3-dimethyl-1,3-bis(trimethylsilyl)urea	414-180-7	10218-17-4	Acute Tox. 4 (*) Skin Irrit. 2	H302 H315	GHS07 Wng	H302 H315			
616-101-00-3	(*S*)-*N*-*tert*-butyl-1,2,3,4-tetrahydro-3-isoquinolinecarboxamide	414-600-9	149182-72-9	Acute Tox. 4 (*) Aquatic Chronic 3	H302 H412	GHS07 Wng	H302 H412			
616-102-00-9	reaction mass of: α-[3-(3-mercaptopropanoxycarbonylamino)methylphenylaminocarbonyl]-ω-[3-(3-mercaptopropanoxycarbonylamino)methylphenylaminocarbonyloxy]-poly-(oxyethylene-co-oxypropylene); 1,2-(or 1,3-)bis[α-(3-mercaptopropanoxycarbonylamino)methylphenylaminocarbonyl)-ω-oxy-poly(oxyethylene-co-oxypropylene)]-3-(or 2-)propanol; 1,2,3-tris[α-(3-mercaptopropanoxycarbonyl-amino)methylphenylaminocarbonyl)-ω-oxy-poly-(oxyethylene-co-oxypropylene)]propane]	415-870-0	—	Skin Sens. 1 Aquatic Chronic 2	H317 H411	GHS07 GHS09 Wng	H317 H411			
616-103-00-4	(*S*,*S*)-*trans*-4-(acetylamino)-5,6-dihydro-6-methyl-7,7-dioxo-4*H*-thieno[2,3-b]thiopyran-2-sulfonamide	415-030-3	120298-38-6	Skin Sens. 1 Aquatic Acute 1 Aquatic Chronic 1	H317 H400 H410	GHS07 GHS09 Wng	H317 H410			

▼B

č. indexu	Medzinárodná identifikácia látok	č. v ES	č. CAS	Klasifikácia		Označovanie			Špecifické koncentračné limity, M-faktory	Poznámkas
				Kódy tried a kategórií nebezpečnosti	Kódy výstražných upozornení	Kódy piktogramov a výstražných slov	Kódy výstražných upozornení	Kódy ďalších výstražných upozornení		
616-104-00-X	benalaxyl (ISO); methyl *N*-(2,6-dimethylphenyl)-*N*-(phenylacetyl)-DL-alaninate	275-728-7	71626-11-4	Aquatic Acute 1 Aquatic Chronic 1	H400 H410	GHS09 Wng	H410			
616-105-00-5	chlorotoluron (ISO); 3-(3-chloro-*p*-tolyl)-1,1-dimethylurea	239-592-2	15545-48-9	Carc. 2 Repr. 2 Aquatic Acute 1 Aquatic Chronic 1	H351 H361d (***) H400 H410	GHS08 GHS09 Wng	H351 H361d (***) H410			
616-106-00-0	phenmedipham (ISO); methyl 3-(3-methylcarbaniloyloxy)carbanilate	237-199-0	13684-63-4	Aquatic Acute 1 Aquatic Chronic 1	H400 H410	GHS09 Wng	H410			
▼M1 616-107-00-6	cinidon ethyl (ISO); ethyl (*Z*)-2-chloro-3-[2-chloro-5-(cyclohex-1-ene-1,2-dicarboximido)phenyl]acrylate	—	142891-20-1	Carc. 2 Skin Sens. 1 Aquatic Acute 1 Aquatic Chronic 1	H351 H317 H400 H410	GHS08 GHS07 GHS09 Wng	H351 H317 H410			
▼B 616-108-00-1	iodosulfuron-methyl-sodium; sodium ({[5-iodo-2-(methoxycarbonyl)phenyl]sulfonyl}carbamoyl)(4-methoxy-6-methyl-1,3,5-triazin-2-yl)azanide	—	144550-36-7	Aquatic Acute 1 Aquatic Chronic 1	H400 H410	GHS09 Wng	H410			
616-109-00-7	sulfosulfuron (ISO); 1-(4,6-dimethoxypyrimidin-2-yl)-3-(2-ethylsulfonylimidazo[1,2-a]pyridin-3-yl)sulfonylurea	—	141776-32-1	Aquatic Acute 1 Aquatic Chronic 1	H400 H410	GHS09 Wng	H410			

▼B

č. indexu	Medzinárodná identifikácia látok	č. v ES	č. CAS	Klasifikácia		Označovanie			Špecifické koncentračné limity, M-faktory	Poznámkas
				Kódy tried a kategórií nebezpečnosti	Kódy výstražných upozornení	Kódy piktogramov a výstražných slov	Kódy výstražných upozornení	Kódy ďalších výstražných upozornení		
616-110-00-2	cyclanilide (ISO); 1-(2,4-dichloroanilinocarbonyl)cyclopropanecarboxylic acid	419-150-7	113136-77-9	Acute Tox. 4 (*) Aquatic Chronic 2	H302 H411	GHS07 GHS09 Wng	H302 H411			
616-111-00-8	fenhexamid (ISO); *N*-(2,3-dichlor-4-hydroxyphenyl)-1-methylcyclohexancarboxamid	422-530-5	126833-17-8	Aquatic Chronic 2	H411	GHS09	H411			
616-112-00-3	oxasulfuron (ISO); oxetan-3-yl 2-[(4,6-dimethylpyrimidin-2-yl)-carbamoylsulfamoyl]benzoate	—	144651-06-9	STOT RE 2 (*) Aquatic Acute 1 Aquatic Chronic 1	H373 (**) H400 H410	GHS08 GHS09 Wng	H373 (**) H410			
616-113-00-9	desmedipham (ISO); ethyl 3-phenylcarbamoyloxyphenylcarbamate	237-198-5	13684-56-5	Aquatic Acute 1 Aquatic Chronic 1	H400 H410	GHS09 Wng	H410		M=10	
616-114-00-4	dodecanamide, *N*,*N*'-(9,9',10,10'-tetrahydro-9,9',10,10'-tetraoxo(1,1'-bianthracene)-4,4'-diyl)bis-	418-010-2	136897-58-0	Aquatic Chronic 4	H413	—	H413			
616-115-00-X	*N*-(3-acetyl-2-hydroxyphenyl)-4-(4-phenylbutoxy)benzamide	416-150-9	136450-06-1	Aquatic Chronic 4	H413	—	H413			
616-116-00-5	*N*-(4-dimethylaminopyridinium)-3-methoxy-4-(1-methyl-5-nitroindol-3-ylmethyl)-*N*-(*o*-tolylsulfonyl)benzamidate	416-790-9	143052-96-4	Aquatic Chronic 4	H413	—	H413			
616-117-00-0	*N*-[2-(3-acetyl-5-nitrothiophen-2-ylazo)-5-diethylaminophenyl]acetamide	416-860-9	777891-21-1	Repr. 2 Skin Sens. 1 Aquatic Acute 1 Aquatic Chronic 1	H361f (***) H317 H400 H410	GHS08 GHS09 Wng	H361f (***) H317 H410			

▼B

č. indexu	Medzinárodná identifikácia látok	č. v ES	č. CAS	Klasifikácia		Označovanie			Špecifické koncentračné limity, M-faktory	Poznámkas
				Kódy tried a kategórií nebezpečnosti	Kódy výstražných upozornení	Kódy piktogramov a výstražných slov	Kódy výstražných upozornení	Kódy ďalších výstražných upozornení		
616-118-00-6	*N*-(2',6'-dimethylphenyl)-2-piperidinecarboxamide hydrochloride	417-950-0	65797-42-4	Acute Tox. 4 (*) Aquatic Chronic 3	H302 H412	GHS07 Wng	H302 H412			
616-119-00-1	2-(1-butyl-3,5-dioxo-2-phenyl-(1,2,4)-triazolidin-4-yl)-4,4-dimethyl-3-oxo-*N*-(2-methoxy-5-(2-(dodecyl-1-sulfonyl))propionylamino)-phenyl)-pentanamide	418-060-5	118020-93-2	Aquatic Chronic 4	H413	—	H413			
616-120-00-7	reaction mass of: *N*-(3-dimethylamino-4-methyl-phenyl)-benzamide; *N*-(3-dimethylamino-2-methyl-phenyl)-benzamide; *N*-(3-dimethylamino-3-methyl-phenyl)-benzamide	420-600-1	—	STOT RE 2 (*) Aquatic Chronic 2	H373 (**) H411	GHS08 GHS09 Wng	H373 (**) H411			
616-121-00-2	2,4-dihydroxy-*N*-(2-methoxyphenyl)benzamide	419-090-1	129205-19-2	Skin Sens. 1 Aquatic Chronic 2	H317 H411	GHS07 GHS09 Wng	H317 H411			
▼M1 616-122-00-8	methyl neodecanamide	414-460-9	105726-67-8	Acute Tox. 4 *	H302	GHS07 Wng	H302			
▼B 616-123-00-3	*N*-[3-[[4-(diethylamino)-2-methylphenyl]imino]-6-oxo-1,4-cyclohexadienyl]acetamide	414-740-0	96141-86-5	Aquatic Acute 1 Aquatic Chronic 1	H400 H410	GHS09 Wng	H410			

▼M1

č. indexu	Medzinárodná identifikácia látok	č. v ES	č. CAS	Klasifikácia		Označovanie			Špecifické koncentračné limity, M-faktory	Poznámkas
				Kódy tried a kategórií nebezpečnosti	Kódy výstražných upozornení	Kódy piktogramov a výstražných slov	Kódy výstražných upozornení	Kódy ďalších výstražných upozornení		
616-124-00-9	lithium bis(trifluoromethylsulfonyl)imide	415-300-0	90076-65-6	Acute Tox. 3 * Acute Tox. 3 * STOT RE 2 * Skin Corr. 1B Aquatic Chronic 3	H311 H301 H373** H314 H412	GHS06 GHS05 GHS08 Dgr	H311 H301 H373** H314 H412			
▼B 616-125-00-4	3-cyano-*N*-(1,1-dimethylethyl)androsta-3,5-diene-17-β-carboxamide	415-730-9	151338-11-3	Aquatic Acute 1 Aquatic Chronic 1	H400 H410	GHS09 Wng	410			
▼M1 616-126-00-X	1-methyl-4-nitro-3-propyl-1*H*-pyrazole-5-carboxamide	423-960-6	139756-01-7	Acute Tox. 4 * STOT RE 2 * Aquatic Chronic 3	H302 H373** H412	GHS08 GHS07 Wng	H302 H373** H412			
▼B 616-127-00-5	reaction mass of: *N*,*N*'-Ethane-1,2-diylbis(decanamide); 12-Hydroxy-*N*-[2-[1-oxydecyl)amino]ethyl]octadecanamide; *N*,*N*'-Ethane-1,2-diylbis(12-hydroxyoctadecanamide)	430-050-2	—	Skin Sens. 1 Aquatic Chronic 2	H317 H411	GHS07 GHS09 Wng	H317 H411			
616-128-00-0	*N*-(2-(1-allyl-4,5-dicyanoimidazol-2-ylazo)-5-(dipropylamino)phenyl)-acetamide	417-530-7	123590-00-1	Aquatic Chronic 4	H413	—	H413			
616-129-00-6	*N*,*N*'-bis(2,2,6,6-tetramethyl-4-piperidyl)isophthalamide	419-710-0	42774-15-2	Acute Tox. 4 (*) Eye Irrit. 2	H302 H319	GHS07 Wng	H302 H319			
616-130-00-1	*N*-(3-(2-(4,4-dimethyl-2,5-dioxo-imidazolin-1-yl)-4,4-dimethyl-3-oxo-pentanoylamino)-4-methoxy-phenyl)-octadecanamide	421-780-2	150919-56-5	Aquatic Chronic 4	H413	—	H413			

▼M1

č. indexu	Medzinárodná identifikácia látok	č. v ES	č. CAS	Klasifikácia		Označovanie			Špecifické koncentračné limity, M-faktory	Poznámkas
				Kódy tried a kategórií nebezpečnosti	Kódy výstražných upozornení	Kódy piktogramov a výstražných slov	Kódy výstražných upozornení	Kódy ďalších výstražných upozornení		
616-131-00-7	1-aminocyclopentanecarboxamide	422-950-9	17193-28-1	STOT RE 1 Acute Tox. 4 * Eye Dam. 1	H372** H302 H318	GHS05 GHS08 GHS07 Dgr	H372** H302 H318			

▼B

616-132-00-2	*N*-[4-(4-cyano-2-furfurylidene-2,5-dihydro-5-oxo-3-furyl)phenyl]butane-1-sulfonamide	423-250-6	130016-98-7	Aquatic Acute 1 Aquatic Chronic 1	H400 H410	GHS09 Wng	H410			
616-133-00-8	*N*-cyclohexyl-*S*,*S*-dioxobenzo[*b*]tiophene-2-carboxamide	423-990-1	149118-66-1	Acute Tox. 4 (*) Eye Dam. 1 Aquatic Acute 1 Aquatic Chronic 1	H302 H318 H400 H410	GHS05 GHS07 GHS09 Dgr	H302 H318 H410			
616-134-00-3	3,3'-bis(dioctyloxyphosphinothioylthio)-*N*,*N*'-oxybis(methylene)dipropionamide	401-820-5	793710-14-2	Aquatic Chronic 3	H412	—	H412			
616-135-00-9	(3*S*,4a*S*,8a*S*)-2-[(2*R*,3*S*)-3-amino-2-hydroxy-4-phenylbutyl]-*N*-tert-butyldecahydroisoquinoline-3-carboxamide	430-230-0	136522-17-3	Acute Tox. 4 (*) Aquatic Chronic 3	H302 H412	GHS07 Wng	H302 H412			

▼M1

616-136-00-4	reaction product of cocoalkyldiethanolamides and cocoalkylmonoglycerides and molybdenumtrioxide (1.75-2.2: 0.75-1.0:0.1-1.1)	430-380-7	—	Aquatic Chronic 2	H411	GHS09	H411			
616-137-00-X	4-dichloroacetyl-1-oxa-4-azaspiro[4,5]decane	401-130-4	71526-07-3	Skin Sens. 1 Aquatic Chronic 2	H317 H411	GHS07 GHS09 Wng	H317 H411			

▼M1

č. indexu	Medzinárodná identifikácia látok	č. v ES	č. CAS	Klasifikácia		Označovanie			Špecifické koncentračné limity, M-faktory	Poznámkas
				Kódy tried a kategórií nebezpečnosti	Kódy výstražných upozornení	Kódy piktogramov a výstražných slov	Kódy výstražných upozornení	Kódy ďalších výstražných upozornení		
616-138-00-5	benzoic acid, *N*-*tert*-butyl-*N*'-(4-chlorobenzoyl)hydrazide	431-600-4	112226-61-6	Skin Sens. 1 Aquatic Chronic 2	H317 H411	GHS07 GHS09 Wng	H317 H411			
616-139-00-0	(3*S*,4a*S*,8a*S*)-*N*-*tert*-butyldecahydro-3-isoquinolinecarboxamide	420-380-5	136465-81-1	Acute Tox. 4 * Eye Dam. 1 Aquatic Chronic 3	H302 H318 H412	GHS05 GHS07 Dgr	H302 H318 H412			
616-140-00-6	*N*,*N*''-(methylenedi-4,1-phenylene)bis[*N*'-(4-methylphenyl)urea]	429-380-1	133336-92-2	Skin Sens. 1 Aquatic Chronic 4	H317 H413	GHS07 Wng	H317 H413			
616-141-00-1	zoxamide (ISO); (*RS*)-3,5-dichloro-*N*-(3-chloro-1-ethyl-1-methyl-2-oxopropyl)-*p*-toluamide	—	156052-68-5	Skin Sens. 1 Aquatic Acute 1 Aquatic Chronic 1	H317 H400 H410	GHS07 GHS09 Wng	H317 H410		M=10	

▼B

616-142-00-7	1,3-Bis(vinylsulfonylacetamido)propane	428-350-3	93629-90-4	Muta. 2 Eye Dam. 1 Skin Sens. 1 Aquatic Chronic 3	H341 H318 H317 H412	GHS08 GHS05 GHS07 Dgr	H341 H318 H317 H412			
616-143-00-2	*N*,*N*'-dihexadecyl-*N*,*N*'-bis(2-hydroxyethyl)propanediamide	422-560-9	149591-38-8	Repr. 2 Eye Irrit. 2 Aquatic Chronic 4	H361f (***) H319 H413	GHS08 Wng	H361f (***) H319 H413			

▼M1

616-144-00-8	3,4-dichloro-*N*-[5-chloro-4-[2-[4-dodecyloxyphenylsulfonyl]butyramido]-2-hydroxyphenyl]benzamide	431-130-1	—	Aquatic Chronic 4	H413	—	H413			

▼M1

č. indexu	Medzinárodná identifikácia látok	č. v ES	č. CAS	Klasifikácia		Označovanie			Špecifické koncentračné limity, M-faktory	Poznámkas
				Kódy tried a kategórií nebezpečnosti	Kódy výstražných upozornení	Kódy piktogramov a výstražných slov	Kódy výstražných upozornení	Kódy ďalších výstražných upozornení		
616-145-00-3	pethoxamide (ISO); 2-chloro-*N*-(2-ethoxyethyl)-*N*-(2-methyl-1-phenylprop-1-enyl)acetamide	—	106700-29-2	Acute Tox. 4 * Skin Sens. 1 Aquatic Acute 1 Aquatic Chronic 1	H302 H317 H400 H410	GHS07 GHS09 Wng	H302 H317 H410		M=100	
616-146-00-9	*N*-(2-methoxy-5-octadecanoylaminophenyl)-2-(3-benzyl-2,5-dioxoimidazolidin-1-yl)-4,4-dimethyl-3-oxopentanoic acidamide	431-330-7	142776-95-2	Aquatic Chronic 4	H413	—	H413			
616-147-00-4	1-methyl-4-(2-methyl-2*H*-tetrazol-5-yl)-1*H*-pyrazole-5-sulfonamide	424-160-1	139481-22-4	Acute Tox. 4 * Aquatic Chronic 3	H302 H412	GHS07 Wng	H302 H412			
616-148-00-X	*N*-[6,9-dihydro-9-[[2-hydroxy-1-(hydroxymethyl)ethoxy]methyl]-6-oxo-1*H*-purin-2-yl]acetamide	424-550-1	84245-12-5	Carc. 1B Muta. 1B Repr. 1B	H350 H340 H360FD	GHS08 Dgr	H350 H340 H360FD			
616-150-00-0	(2*R*,3*S*)-*N*-(3-amino-2-hydroxy-4-phenylbutyl)-*N*-isobutyl-4-nitrobenzenesulfonamide hydrochloride	425-260-6	—	STOT RE 2 * Eye Dam. 1 Skin Sens. 1 Aquatic Chronic 2	H373** H318 H317 H411	GHS05 GHS08 GHS07 GHS09 Dgr	H373** H318 H317 H411			
616-151-00-6	*N*-(2-amino-4,6-dichloropyrimidin-5-yl)formamide	425-650-6	171887-03-9	Acute Tox. 4 * Eye Dam. 1 Skin Sens. 1 Aquatic Chronic 3	H302 H318 H317 H412	GHS05 GHS07 Dgr	H302 H318 H317 H412			
616-152-00-1	4-(4-fluorophenyl)-2-(2-methyl-1-oxopropyl)-4-oxo-3,*N*-diphenylbutanamide	425-850-3	125971-96-2	Aquatic Chronic 4	H413	—	H413			
616-153-00-7	4-methyl-3-oxo-*N*-phenyl-2-(phenylmethylene)pentanamide	425-860-8	125971-57-5	Skin Sens. 1 Aquatic Chronic 2	H317 H411	GHS07 GHS09 Wng	H317 H411			

▼M1

č. indexu	Medzinárodná identifikácia látok	č. v ES	č. CAS	Klasifikácia		Označovanie			Špecifické koncentračné limity, M-faktory	Poznámkas
				Kódy tried a kategórií nebezpečnosti	Kódy výstražných upozornení	Kódy piktogramov a výstražných slov	Kódy výstražných upozornení	Kódy ďalších výstražných upozornení		
616-154-00-2	3,4-dichloro-*N*-[5-chloro-4-[2-[4-(hexadecyloxy)phenylsulfonyl]butyramido]-2-hydroxyphenyl]benzamide	431-110-0	—	Aquatic Chronic 4	H413	—	H413			
616-155-00-8	*N*,*N*,*N*',*N*'-tetracyclohexyl-1,3-benzenedicarboxamide	431-040-0	104560-40-9	Aquatic Acute 1 Aquatic Chronic 1	H400 H410	GHS09 Wng	H410			
616-156-00-3	6-(2-chloro-6-cyano-4-nitrophenylazo)-4-methoxy-3-[*N*-(methoxycarbonylmethyl)-*N*-(1-methoxycarbonylethyl)amino]acetanilide	430-500-8	204277-61-2	Aquatic Chronic 4	H413	—	H413			
▼M5 616-157-00-9	3-amino-4-hydroxy-*N*-(3-isopropoxypropyl)benzenesulfonamide hydrochloride	427-780-9	114565-70-7	Acute Tox. 4 * Eye Dam. 1 Aquatic Acute 1 Aquatic Chronic 1	H302 H318 H400 H410	GHS05 GHS07 GHS09 Dgr	H302 H318 H410			
▼M1 616-158-00-4	*N*-[4-cyano-3-trifluoromethylphenyl]methacrylamide	427-880-2	90357-53-2	STOT RE 2 * Aquatic Chronic 2	H373** H411	GHS08 GHS09 Wng	H373** H411			
616-160-00-5	2,2'-azobis[*N*-(2-hydroxyethyl)-2-methylpropionamide]	429-090-3	61551-69-7	Skin Sens. 1 Aquatic Chronic 3	H317 H412	GHS07 Wng	H317 H412			
616-161-00-0	2,4-dichloro-5-hydroxyacetanilide	429-110-0	67669-19-6	Aquatic Chronic 3	H412	—	H412			
616-162-00-6	isostearic acid monoisopropanolamide	431-540-9	—	Skin Irrit. 2 Aquatic Chronic 2	H315 H411	GHS07 GHS09 Wng	H315 H411			

▼M1

č. indexu	Medzinárodná identifikácia látok	č. v ES	č. CAS	Klasifikácia		Označovanie			Špecifické koncentračné limity, M-faktory	Poznámkas
				Kódy tried a kategórií nebezpečnosti	Kódy výstražných upozornení	Kódy piktogramov a výstražných slov	Kódy výstražných upozornení	Kódy ďalších výstražných upozornení		
616-163-00-1	4,4'-methylenebis[*N*-(4-chlorophenyl)-3-hydroxynaphthalene-2-carboxamide]	430-350-3	192463-88-0	Aquatic Chronic 4	H413	—	H413			
616-164-00-7	dimoxystrobin (ISO); (*E*)-2-(methoxyimino)-*N*-methyl-2-[α-(2,5-xylyloxy)-*o*-tolyl]acetamide	—	149961-52-4	Carc. 2 Repr. 2 Acute Tox. 4 * Aquatic Acute 1 Aquatic Chronic 1	H351 H361d*** H332 H400 H410	GHS08 GHS07 GHS09 Wng	H351 H361d*** H332 H410		M=10	
616-165-00-2	beflubutamid (ISO); (*RS*)-*N*-benzyl-2-(α,α,α,4-tetrafluoro-*m*-tolyoxy)butyramide	—	113614-08-7	Aquatic Acute 1 Aquatic Chronic 1	H400 H410	GHS09 Wng	H410		M=100	
616-166-00-8	cyazofamid (ISO); 4-chloro-2-cyano-*N,N*-dimethyl-5-*p*-tolylimidazole-1-sulfonamide	—	120116-88-3	Aquatic Acute 1 Aquatic Chronic 1	H400 H410	GHS09 Wng	H410		M=10	
616-167-00-3	*N,N*-dibutyl-(2,5-dihydro-5-thioxo-1*H*-tetrazol-1-yl)acetamide	418-290-6	168612-06-4	Eye Irrit. 2 Skin Sens. 1	H319 H317	GHS07 Wng	H319 H317			
616-168-00-9	1-dimethylcarbamoyl-4-(2-sulfonatoethyl)pyridinium	418-440-0	136997-71-2	Skin Sens. 1	H317	GHS07 Wng	H317			
616-169-00-4	4-[4-(2,2-dimethyl-propanamido)]phenylazo-3-(2-chloro-5-(2-(3-pentadecylphenoxy)butylamido)anilino)-1-(2,4,6-trichlorophenyl)-2-pyrazoline-5-one	420-220-4	92771-56-7	Skin Sens. 1 Aquatic Chronic 4	H317 H413	GHS07 Wng	H317 H413			
616-170-00-X	(2*R*)-2-amino-2-phenylacetamide	420-370-0	6485-67-2	Eye Irrit. 2 Skin Sens. 1	H319 H317	GHS07 Wng	H319 H317			

▼M1

č. indexu	Medzinárodná identifikácia látok	č. v ES	č. CAS	Klasifikácia		Označovanie			Špecifické koncentračné limity, M-faktory	Poznámkas
				Kódy tried a kategórií nebezpečnosti	Kódy výstražných upozornení	Kódy piktogramov a výstražných slov	Kódy výstražných upozornení	Kódy ďalších výstražných upozornení		
616-171-00-5	2-(para-chlorophenyl)glycineamide	420-830-0	102333-75-5	Eye Dam. 1 Skin Sens. 1	H318 H317	GHS05 GHS07 Dgr	H318 H317			
616-172-00-0	*N*-(2,2,6,6-tetramethyl-1-oxylpiperidin-4-yl)acetamide; (4-acetamido-2,2,6,6-tetramethyl-1-piperidinyl)oxidanyl	423-840-3	14691-89-5	Acute Tox. 4 *	H302	GHS07 Wng	H302			
616-174-00-1	2-butyl-1,3-diazaspiro[4.4]non-1-en-4-one hydrochloride	424-560-4	151257-01-1	Acute Tox. 4 * Eye Irrit. 2	H302 H319	GHS07 Wng	H302 H319			
616-175-00-7	2-(2-hexyldecyloxy)benzamide	431-230-3	202483-62-3	Aquatic Chronic 4	H413	—	H413			
616-176-00-2	3-*N,N*-bis(methoxyethyl)aminoacetanilide	432-530-7	24294-01-7	Acute Tox. 4 * Aquatic Chronic 3	H302 H412	GHS07 Wng	H302 H412			
616-177-00-8	(3-(4-(2-(butyl-(4-methylphenylsulfonyl)amino)phenylthio)-5-oxo-1-(2,4,6-trichlorophenyl)-4,5-dihydro-1*H*-pyrazole-3-ylamino)-4-chlorophenyl)tetradecanamide; *N*-[3-({4-[(2-{butyl[(4-methylphenyl)sulfonyl]amino}phenyl)thio]-5-oxo-1-(2,4,6-trichlorophenyl)-4,5-dihydro-1*H*-pyrazol-3-yl}amino)-4-chlorophenyl]tetradecanamide	432-970-1	217324-98-6	Aquatic Chronic 4	H413	—	H413			
616-178-00-3	*N*-(5-(bis(2-methoxyethyl)amino)-2-((2-cyano-4,6-dinitrophenyl)-azo)phenyl)acetamide	434-500-9	52583-35-4	Aquatic Chronic 4	H413	—	H413			

▼M1

č. indexu	Medzinárodná identifikácia látok	č. v ES	č. CAS	Klasifikácia		Označovanie			Špecifické koncentračné limity, M-faktory	Poznámkas
				Kódy tried a kategórií nebezpečnosti	Kódy výstražných upozornení	Kódy piktogramov a výstražných slov	Kódy výstražných upozornení	Kódy ďalších výstražných upozornení		
616-179-00-9	2-chloro-*N*-(4-methylphenyl)acetamide	435-170-9	16634-82-5	Eye Dam. 1 Skin Sens. 1 Aquatic Acute 1 Aquatic Chronic 1	H318 H317 H400 H410	GHS05 GHS07 GHS09 Dgr	H318 H317 H410			
616-180-00-4	*N,N*-(dimethylamino)thioacetamide hydrochloride	435-470-1	27366-72-9	Repr. 1B Aquatic Acute 1 Aquatic Chronic 1	H360D*** H400 H410	GHS08 GHS09 Dgr	H360D*** H410			
616-181-00-X	4'-methyldodecane-1-sulfonanilide	435-490-9	17417-32-2	Aquatic Acute 1 Aquatic Chronic 1	H400 H410	GHS09 Wng	H410			
616-182-00-5	*N*'-(1,3-dimethylbutylidene)-3-hydroxy-2-naphthohydrazide	435-860-1	214417-91-1	Skin Sens. 1 Aquatic Chronic 2	H317 H411	GHS07 GHS09 Wng	H317 H411			
616-183-00-0	*N*-dodecyl-4-methoxybenzamide	442-340-6	1854-15-5	Aquatic Chronic 4	H413	—	H413			
616-184-00-6	3-methyl-*N*-(5,8,13,14-tetrahydro-5,8,14-trioxonaphth[2,3-c]acridin-6-yl)benzamide	442-560-2	105043-55-8	Aquatic Chronic 4	H413	—	H413			
616-186-00-7	*N,N*'-(2-chloro-1,4-phenylene)bis(3-oxobutaneamide)	443-010-4	53641-10-4	Aquatic Chronic 3	H412	—	H412			
616-188-00-8	2-(5,5-dimethyl-2,4-dioxooxazolidin-3-yl)-4,4-dimethyl-3-oxo-*N*-(2-methoxy-5-octadecanoylaminophenyl)pentanoic acid amide	443-980-9	221215-20-9	Skin Sens. 1 Aquatic Chronic 4	H317 H413	GHS07 Wng	H317 H413			
616-189-00-3	*N*-[5-(bis-(2-methoxy-ethyl)-amino]-2-(6-bromo-2-methyl-1,3-dioxo-2,3-dihydro-1*H*-isoindol-5-ylazo)-phenyl]acetamide	444-780-4	452962-97-9	Aquatic Chronic 4	H413	—	H413			
616-190-00-9	*N*-decyl-4-nitrobenzamide	445-880-0	64026-19-3	Aquatic Chronic 4	H413	—	H413			

▼M1

č. indexu	Medzinárodná identifikácia látok	č. v ES	č. CAS	Klasifikácia		Označovanie			Špecifické koncentračné limity, M-faktory	Poznámkas
				Kódy tried a kategórií nebezpečnosti	Kódy výstražných upozornení	Kódy piktogramov a výstražných slov	Kódy výstražných upozornení	Kódy ďalších výstražných upozornení		
616-191-00-4	2-ethyl-*N*-methyl-*N*-(3-methylphenyl)butanamide	446-190-2	406488-30-0	Acute Tox. 4 * Eye Irrit. 2 Skin Irrit. 2 Skin Sens. 1 Aquatic Chronic 2	H302 H319 H315 H317 H411	GHS07 GHS09 Wng	H302 H319 H315 H317 H411			
616-192-00-X	2-[2-(3-butoxypropyl)-1,1-dioxo-1,2,4-benzothiadiazin-3-yl]-5'-*tert*-butyl-2-(5,5-dimethyl-2,4-dioxo-1,3-oxazolidin-3-yl)-2'-[(2-ethylhexyl)thio]acetanilide	448-060-0	727678-39-9	Aquatic Chronic 4	H413	—	H413			
616-193-00-5	*N*-[2-(2-butyl-4,6-dicyano-1,3-dioxo-2,3-dihydro-1*H*-isoindol-5-ylazo)-5-diethylaminophenyl]acetamide	449-940-7	368450-39-9	Aquatic Chronic 4	H413	—	H413			
616-194-00-0	2,2-diethoxy-*N,N*-dimethylacetamide	449-950-1	34640-92-1	Eye Irrit. 2	H319	GHS07 Wng	H319			
616-196-00-1	disodium salt of 1-hydroxy-4-(β-(4-(1-hydroxy-3,6-disulfo-8-acetylamino-2-naphthylazo)phenoxy)ethoxy)-*N*-dodecyl-2-naphthamide	419-990-4	—	Aquatic Acute 1 Aquatic Chronic 1	H400 H410	GHS09 Wng	H410			
616-197-00-7	reaction mass of: potassium *N*-[3-(dimethyloxidoamino)propyl]-1,1,2,2,3,3,4,4,5,5,6,6,7,7,8,8,8-heptadecafluorooctane sulfonamidate; *N*-[3-(dimethyloxidoamino)propyl]-1,1,2,2,3,3,4,4,5,5,6,6,7,7,8,8,8-heptadecafluorooctane sulfonamide	422-500-1	—	STOT RE 2 *	H373**	GHS08 Wng	H373**			

▼M1

č. indexu	Medzinárodná identifikácia látok	č. v ES	č. CAS	Klasifikácia		Označovanie			Špecifické koncentračné limity, M-faktory	Poznámkas
				Kódy tried a kategórií nebezpečnosti	Kódy výstražných upozornení	Kódy piktogramov a výstražných slov	Kódy výstražných upozornení	Kódy ďalších výstražných upozornení		
616-198-00-2	1,3-bis[12-hydroxy-octadecamide-*N*-methylene]-benzene	423-300-7	—	Skin Sens. 1 Aquatic Chronic 4	H317 H413	GHS07 Wng	H317 H413			

▼M6

616-200-00-1	reaction mass of N,N'-ethane-1,2-diylbis(hexanamide) and 12-hydroxy-N-[2-[(1-oxyhexyl)amino]ethyl]octadecanamide and N,N'-ethane-1,2-diylbis(12-hydroxyoctadecan amide)	432-430-3		Aquatic Chronic 4	H413		H413			

▼M1

616-201-00-7	12-hydroxyoctadecanoic acid, reaction products with 1,3-benzenedimethanamine and hexamethylenediamine	432-840-2	220926-97-6	Acute Tox. 4 * Aquatic Chronic 4	H332 H413	GHS07 Wng	H332 H413			
616-202-00-2	reaction mass of: 2,2'-[(3,3'-dichloro[1,1'-biphenyl]-4,4'-diyl)bis(azo)]bis[*N*-(2,4-dimethylphenyl)]-3-oxo-butanamide; 2-[[3,3'-dichloro-4'-[[1[[(2,4-dimethylphenyl)amino]carbonyl]-2-oxopropyl]azo][1,1'-biphenyl]-4-yl]azo]-*N*-(2-methylphenyl)-3-oxo-butanamide; 2-[[3,3'-dichloro-4'-[[1[[(2,4-dimethylphenyl)amino]carbonyl]-2-oxopropyl]azo][1,1'-biphenyl]-4-yl]azo]-*N*-(2-carboxylphenyl)-3-oxo-butanamide	434-330-5	—	Carc. 2 Skin Sens. 1 Aquatic Chronic 4	H351 H317 H413	GHS08 GHS07 Wng	H351 H317 H413			

▼M1

č. indexu	Medzinárodná identifikácia látok	č. v ES	č. CAS	Klasifikácia		Označovanie			Špecifické koncentračné limity, M-faktory	Poznámkas
				Kódy tried a kategórií nebezpečnosti	Kódy výstražných upozornení	Kódy piktogramov a výstražných slov	Kódy výstražných upozornení	Kódy ďalších výstražných upozornení		
616-203-00-8	reaction mass of: *N*-[5-[bis-(2-methoxyethyl)amino]-2-(2-butyl-4,6-dicyano-1,3-dioxo-2,3-dihydro-1*H*-isoindol-5-yl-azo)phenyl]acetamide; *N*-[2-(2-butyl-4,6-dicyano-1,3-dioxo-2,3-dihydro-1*H*-isoindol-5-ylazo)5-diethylaminophenyl]acetamide	442-280-0	—	Aquatic Chronic 4	H413	—	H413			
616-204-00-3	*N,N*''-(methylenedi-4,1-phenylene)bis[*N*'-octylurea]	451-060-3	122886-55-9	Aquatic Chronic 4	H413	—	H413			

▼M3

616-205-00-9	Metazachlor (ISO); 2-chloro-N-(2,6-dimethylphenyl)-N-(1H-pyrazol-1-ylmethyl)acetamide	266-583-0	67129-08-2	Skin Sens. 1B Carc. 2 Aquatic Acute 1 Aquatic Chronic 1	H317 H351 H400 H410	GHS07 GHS08 GHS09 Wng	H317 H351 H410		M = 100 M = 100	

▼M6

616-206-00-4	flufenoxuron (ISO); 1-(4-(2-cloro-α,α,α-p-trifluorotolyloxy)-2-fluorophenyl)-3-(2,6-difluorobenzolyl)urea	417-680-3	101463-69-8	Lact. Aquatic Acute 1 Aquatic Chronic 1	H362 H400 H410	GHS09 Wng	H362 H410		M = 10 000 M = 10 000	
616-207-00-X	polyhexamethylene biguanide hydrochloride		27083-27-8 or 32289-58-0	Carc. 2 Acute Tox. 4 STOT RE 1 Eye Dam. 1 Skin Sens. 1B Aquatic Acute 1 Aquatic Chronic 1	H351 H302 H372 (dýchacia sústava) (inhalácia) H318 H317 H410	GHS05 GHS07 GHS08 GHS09 Dgr	H351 H302 H372 (dýchacia sústava) (inhalácia) H318 H317 H410		M = 10 M = 10	

▼M6

č. indexu	Medzinárodná identifikácia látok	č. v ES	č. CAS	Klasifikácia		Označovanie			Špecifické koncentračné limity, M-faktory	Poznámkas
				Kódy tried a kategórií nebezpečnosti	Kódy výstražných upozornení	Kódy piktogramov a výstražných slov	Kódy výstražných upozornení	Kódy ďalších výstražných upozornení		
616-208-00-5	N-ethyl-2-pyrrolidone; 1-ethylpyrrolidin-2-one	220-250-6	2687-91-4	Repr. 1B	H360D	GHS08 Dgr	H360D			
616-209-00-0	amidosulfuron (ISO); 3-(4,6-dimethoxypyrimidin-2-yl)-1-((N-methyl-N-methylsulfonylamino)sulfonyl)urea	407-380-0	120923-37-7	Aquatic Acute 1 Aquatic Chronic 1	H400 H410	GHS09 Wng	 H410		M = 100 M = 100	
616-210-00-6	tebufenpyrad (ISO); N-(4-tertbutylbenzyl)-4-chloro-3-ethyl-1-methyl-1Hpyrazole-5- carboxamide		119168-77-3	Acute Tox. 3 Acute Tox. 4 STOT RE 2 Skin Sens. 1B Aquatic Acute 1 Aquatic Chronic 1	H301 H332 H373 (gastro-intestinálny trakt) (orálne) H317 H400 H410	GHS06 GHS08 GHS09 Dgr	H301 H332 H373 (gastro-intestinálny trakt) (orálne) H317 H410		M = 10 M = 10	
616-211-00-1	proquinazid (ISO); 6-iodo-2-propoxy-3-propylquinazolin-4(3H)-one		189278-12-4	Carc. 2 Aquatic Acute 1 Aquatic Chronic 1	H351 H400 H410	GHS08 GHS09 Wng	H351 H410		M = 1 M = 10	

▼M3

617-001-00-2	di-*tert*-butyl peroxide	203-733-6	110-05-4	Org. Perox. E Flam. Liq. 2 Muta. 2	H242 H225 H341	GHS02 GHS08 Dgr	H242 H225 H341			

▼B

617-002-00-8	α,α-dimethylbenzyl hydroperoxide; cumene hydroperoxide	201-254-7	80-15-9	Org. Perox. E Acute Tox. 3 (*) Acute Tox. 4 (*) Acute Tox. 4 (*) STOT RE 2 (*) Skin Corr. 1B Aquatic Chronic 2	H242 H331 H312 H302 H373 (**) H314 H411	GHS02 GHS06 GHS08 GHS05 GHS09 Dgr	H242 H331 H312 H302 H373 (**) H314 H411		Skin Corr. 1B; H314: C ≥ 10 % Skin Irrit. 2; H315: 3 % ≤ C < 10 % Eye Dam. 1; H318: 3 % ≤ C < 10 %	

▼B

č. indexu	Medzinárodná identifikácia látok	č. v ES	č. CAS	Klasifikácia		Označovanie			Špecifické koncentračné limity, M-faktory	Poznámkas
				Kódy tried a kategórií nebezpečnosti	Kódy výstražných upozornení	Kódy piktogramov a výstražných slov	Kódy výstražných upozornení	Kódy ďalších výstražných upozornení		
									Eye Irrit. 2; H319: 1 % ≤ C < 3 % STOT SE 3; H335: C < 10 %	
617-003-00-3	dilauroyl peroxide	203-326-3	105-74-8	Org. Perox. D	H242	GHS02 Dgr	H242			
617-004-00-9	1,2,3,4-tetrahydro-1-naphthyl hydroperoxide	212-230-0	771-29-9	Org. Perox. D Acute Tox. 4 (*) Skin Corr. 1B Aquatic Acute 1 Aquatic Chronic 1	H242 H302 H314 H400 H410	GHS02 GHS05 GHS07 GHS09 Dgr	H242 H302 H314 H410		STOT SE 3; H335: C ≥ 5 %	
617-006-00-X	bis(α,α-dimethylbenzyl) peroxide	201-279-3	80-43-3	Org. Perox. F Eye Irrit. 2 Skin Irrit. 2 Aquatic Chronic 2	H242 H319 H315 H411	GHS02 GHS07 GHS09 Wng	H242 H319 H315 H411			
617-007-00-5	*tert*-butyl α,α-dimethylbenzyl peroxide	222-389-8	3457-61-2	Org. Perox. E Skin Irrit. 2 Aquatic Chronic 2	H242 H315 H411	GHS02 GHS07 GHS09 Wng	H242 H315 H411			
▼M5 617-008-00-0	dibenzoyl peroxide; benzoyl peroxide	202-327-6	94-36-0	Org. Perox. B Eye Irrit. 2 Skin Sens. 1	H241 H319 H317	GHS01 GHS02 GHS07 Dgr	H241 H319 H317			
617-010-00-1	1-hydroperoxycyclohexyl 1-hydroxycyclohexyl peroxide; [1] 1,1'-dioxybiscyclohexan-1-ol; [2] cyclohexylidene hydroperoxide; [3] cyclohexanone, peroxide [4]	201-091-1 [1] 219-306-2 [2] 220-279-4 [3] 235-527-7 [4]	78-18-2 [1] 2407-94-5 [2] 2699-11-8 [3] 12262-58-7 [4]	Org. Perox. A Skin Corr. 1B Acute Tox. 4 *	H240 H314 H302	GHS01 GHS05 GHS07 Dgr	H240 H314 H302		STOT SE 3; H335: C ≥ 5 %	C

▼B

č. indexu	Medzinárodná identifikácia látok	č. v ES	č. CAS	Klasifikácia		Označovanie			Špecifické koncentračné limity, M-faktory	Poznámkas
				Kódy tried a kategórií nebezpečnosti	Kódy výstražných upozornení	Kódy piktogramov a výstražných slov	Kódy výstražných upozornení	Kódy ďalších výstražných upozornení		
617-010-01-9	1-hydroperoxycyclohexyl 1-hydroxycyclohexyl peroxide; [1] 1,1'-dioxybiscyclohexan-1-ol; [2] cyclohexylidene hydroperoxide; [3] cyclohexanone, peroxide [4] [≤ 91 % solution]	201-091-1 [1] 219-306-2 [2] 220-279-4 [3] 235-527-7 [4]	78-18-2 [1] 2407-94-5 [2] 2699-11-8 [3] 12262-58-7 [4]	Org. Perox. C Acute Tox. 4 (*) Skin Corr. 1B	H242 H302 H314	GHS02 GHS05 GHS07 Dgr	H242 H302 H314		STOT SE 3; H335: C ≥ 5 %	C T
617-012-00-2	8-*p*-menthyl hydroperoxide; *p*-menthane hydroperoxide	201-281-4	80-47-7	Org. Perox. D Skin Corr. 1B Acute Tox. 4 (*)	H242 H314 H332	GHS02 GHS05 GHS07 Dgr	H242 H314 H332		STOT SE 3; H335: C ≥ 5 %	
617-013-00-8	*O*,*O*-*tert*-butyl *O*-docosyl monoperoxyoxalate	404-300-6	116753-76-5	Org. Perox. C (****) Aquatic Acute 1 Aquatic Chronic 1	H242 H400 H410	GHS02 GHS09 Dgr	H242 H410			
617-014-00-3	6-(nonylamino)-6-oxo-peroxyhexanoic acid	406-680-9	104788-63-8	Org. Perox. C (****) Eye Dam. 1 Skin Sens. 1 Aquatic Acute 1	H242 H318 H317 H400	GHS02 GHS05 GHS07 GHS09 Dgr	H242 H318 H317 H400			
617-015-00-9	bis(4-methylbenzoyl)peroxide	407-950-9	895-85-2	Org. Perox. B (****) Aquatic Acute 1 Aquatic Chronic 1	H241 H400 H410	GHS01 GHS02 GHS09 Dgr	H241 H410			
617-016-00-4	3-hydroxy-1,1-dimethylbutyl 2-ethyl-2-methylheptaneperoxoate	413-910-1	—	Org. Perox. C (****) Flam. Liq. 3 Skin Irrit. 2 Aquatic Acute 1 Aquatic Chronic 1	H242 H226 H315 H400 H410	GHS02 GHS07 GHS09 Dgr	H242 H226 H315 H410			

▼M1

č. indexu	Medzinárodná identifikácia látok	č. v ES	č. CAS	Klasifikácia		Označovanie			Špecifické koncentračné limity, M-faktory	Poznámkas
				Kódy tried a kategórií nebezpečnosti	Kódy výstražných upozornení	Kódy piktogramov a výstražných slov	Kódy výstražných upozornení	Kódy ďalších výstražných upozornení		
617-017-00-X	reaction mass of: 2,2'-bis(*tert*-pentylperoxy)-*p*-diisopropylbenzene; 2,2'-bis(*tert*-pentylperoxy)-*m*-diisopropylbenzene	412-140-3	32144-25-5	Org. Perox. D Aquatic Chronic 4	H242 H413	GHS02 Dgr	H242 H413			T
▼B 617-018-00-5	reaction mass of: 1-methyl-1-(3-(1-methylethyl)phenyl)ethyl-1-methyl-1-phenylethylperoxide, 63 % by weight; 1-methyl-1-(4-(1-methylethyl)phenyl)ethyl-1-methyl-1-phenylethylperoxide, 31 % by weight	410-840-3	71566-50-2	Org. Perox. C (****) Aquatic Chronic 2	H242 H411	GHS02 GHS09 Dgr	H242 H411			T
617-019-00-0	6-(phthalimido)peroxyhexanoic acid	410-850-8	128275-31-0	Org. Perox. D Eye Dam. 1 Aquatic Acute 1	H242 H318 H400	GHS02 GHS05 GHS09 DgDgr	H242 H318 H400			T
617-020-00-6	1,3-di(prop-2,2-diyl)benzene bis(neodecanoylperoxide)	420-060-5	117663-11-3	Flam. Liq. 3 Org. Perox. D (****) Aquatic Chronic 2	H226 H242 H411	GHS02 GHS09 Dgr	H226 H242 H411			
▼M1 617-021-00-1	methylethylketone peroxide trimer	429-320-2	—	Org. Perox. B**** Asp. Tox. 1 Skin Irrit. 2 Skin Sens. 1	H241 H304 H315 H317	GHS01 GHS02 GHS08 GHS07 Dgr	H241 H304 H315 H317			

▼M1

č. indexu	Medzinárodná identifikácia látok	č. v ES	č. CAS	Klasifikácia		Označovanie			Špecifické koncentračné limity, M-faktory	Poznámkas
				Kódy tried a kategórií nebezpečnosti	Kódy výstražných upozornení	Kódy piktogramov a výstražných slov	Kódy výstražných upozornení	Kódy ďalších výstražných upozornení		
617-022-00-7	reaction mass of: 1,2-dimethylpropylidene dihydroperoxide; dimethyl 1,2-benzenedicarboxylate	442-480-8	—	Org. Perox. C Acute Tox. 4 * Skin Corr. 1B Skin Sens. 1 Aquatic Chronic 2	H242 H302 H314 H317 H411	GHS02 GHS05 GHS07 GHS09 Dgr	H242 H302 H314 H317 H411			

▼B

647-001-00-8	glucosidase, β-	232-589-7	9001-22-3	Resp. Sens. 1	H334	GHS08 Dgr	H334			
647-002-00-3	cellulase	232-734-4	9012-54-8	Resp. Sens. 1	H334	GHS08 Dgr	H334			
647-003-00-9	cellobiohydrolase, exo-	253-465-9	37329-65-0	Resp. Sens. 1	H334	GHS08 Dgr	H334			
647-004-00-4	cellulases with the exception of those specified elsewhere in this Annex	—	—	Resp. Sens. 1	H334	GHS08 Dgr	H334			A
647-005-00-X	bromelain, juice	232-572-4	9001-00-7	Eye Irrit. 2 STOT SE 3 Skin Irrit. 2 Resp. Sens. 1	H319 H335 H315 H334	GHS08 GHS07 Dgr	H319 H335 H315 H334			
647-006-00-5	ficin	232-599-1	9001-33-6	Eye Irrit. 2 STOT SE 3 Skin Irrit. 2 Resp. Sens. 1	H319 H335 H315 H334	GHS08 GHS07 Dgr	H319 H335 H315 H334			
647-007-00-0	papain	232-627-2	9001-73-4	Eye Irrit. 2 STOT SE 3 Skin Irrit. 2 Resp. Sens. 1	H319 H335 H315 H334	GHS08 GHS07 Dgr	H319 H335 H315 H334			

▼B

č. indexu	Medzinárodná identifikácia látok	č. v ES	č. CAS	Klasifikácia		Označovanie			Špecifické koncentračné limity, M-faktory	Poznámkas
				Kódy tried a kategórií nebezpečnosti	Kódy výstražných upozornení	Kódy piktogramov a výstražných slov	Kódy výstražných upozornení	Kódy ďalších výstražných upozornení		
647-008-00-6	pepsin A	232-629-3	9001-75-6	Eye Irrit. 2 STOT SE 3 Skin Irrit. 2 Resp. Sens. 1	H319 H335 H315 H334	GHS08 GHS07 Dgr	H319 H335 H315 H334			
647-009-00-1	rennin	232-645-0	9001-98-3	Eye Irrit. 2 STOT SE 3 Skin Irrit. 2 Resp. Sens. 1	H319 H335 H315 H334	GHS08 GHS07 Dgr	H319 H335 H315 H334			
647-010-00-7	trypsin	232-650-8	9002-07-7	Eye Irrit. 2 STOT SE 3 Skin Irrit. 2 Resp. Sens. 1	H319 H335 H315 H334	GHS08 GHS07 Dgr	H319 H335 H315 H334			
647-011-00-2	chymotrypsin	232-671-2	9004-07-3	Eye Irrit. 2 STOT SE 3 Skin Irrit. 2 Resp. Sens. 1	H319 H335 H315 H334	GHS08 GHS07 Dgr	H319 H335 H315 H334			
647-012-00-8	subtilisin	232-752-2	9014-01-1	STOT SE 3 Skin Irrit. 2 Eye Dam. 1 Resp. Sens. 1	H335 H315 H318 H334	GHS08 GHS05 GHS07 Dgr	H335 H315 H318 H334			
647-013-00-3	proteinase, microbial neutral	232-966-6	9068-59-1	Eye Irrit. 2 STOT SE 3 Skin Irrit. 2 Resp. Sens. 1	H319 H335 H315 H334	GHS08 GHS07 Dgr	H319 H335 H315 H334			
647-014-00-9	proteases with the exception of those specified elsewhere in this Annex	—	—	Eye Irrit. 2 STOT SE 3 Skin Irrit. 2 Resp. Sens. 1	H319 H335 H315 H334	GHS08 GHS07 Dgr	H319 H335 H315 H334			

▼B

č. indexu	Medzinárodná identifikácia látok	č. v ES	č. CAS	Klasifikácia		Označovanie			Špecifické koncentračné limity, M-faktory	Poznámkas
				Kódy tried a kategórií nebezpečnosti	Kódy výstražných upozornení	Kódy piktogramov a výstražných slov	Kódy výstražných upozornení	Kódy ďalších výstražných upozornení		
647-015-00-4	amylase, α-	232-565-6	9000-90-2	Resp. Sens. 1	H334	GHS08 Dgr	H334			
647-016-00-X	amylases with the exception of those specified elsewhere in this Annex	—	—	Resp. Sens. 1	H334	GHS08 Dgr	H334			
▼M1										
647-017-00-5	laccase	420-150-4	80498-15-3	Resp. Sens. 1	H334	GHS08 Dgr	H334			
▼B										
648-001-00-0	Distillates (coal tar), benzole fraction; Light Oil; [A complex combination of hydrocarbons obtained by the distillation of coal tar. It consists of hydrocarbons having carbon numbers primarily in the range of C_4 to C_{10} and distilling in the approximate range of 80°C to 160°C (175°F to 320°F).]	283-482-7	84650-02-2	Carc. 1B	H350	GHS08 Dgr	H350			►M2 — ◄
▼M1										
648-002-00-6	Tar oils, brown-coal; Light Oil; [The distillate from lignite tar boiling in the range of approximately 80 °C to 250 °C (176 °F to 482 °F). Composed primarily of aliphatic and aromatic hydrocarbons and monobasic phenols.]	302-674-4	94114-40-6	Carc. 1B Muta. 1B	H350 H340	GHS08 Dgr	H350 H340			►M2 — ◄ J

▼M1

č. indexu	Medzinárodná identifikácia látok	č. v ES	č. CAS	Klasifikácia		Označovanie			Špecifické koncentračné limity, M-faktory	Poznámkas
				Kódy tried a kategórií nebezpečnosti	Kódy výstražných upozornení	Kódy piktogramov a výstražných slov	Kódy výstražných upozornení	Kódy ďalších výstražných upozornení		
648-003-00-1	Benzol forerunnings (coal); Light Oil Redistillate, low boiling; [The distillate from coke oven light oil having an approximate distillation range below 100 °C (212 °F). Composed primarily of C_4 to C_6 aliphatic hydrocarbons.]	266-023-5	65996-88-5	Carc. 1B Muta. 1B	H350 H340	GHS08 Dgr	H350 H340			►M2 — ◄ J
648-004-00-7	Distillates (coal tar), benzole fraction, BTX-rich; Light Oil Redistillate, low boiling; [A residue from the distillation of crude benzole to remove benzole fronts. Composed primarily of benzene, toluene and xylenes boiling in the range of approximately 75 °C to 200 °C (167 °F to 392 °F).]	309-984-9	101896-26-8	Carc. 1B Muta. 1B	H350 H340	GHS08 Dgr	H350 H340			►M2 — ◄ J
648-005-00-2	Aromatic hydrocarbons, C_{6-10}, C_8-rich; Light Oil Redistillate, low boiling	292-697-5	90989-41-6	Carc. 1B Muta. 1B	H350 H340	GHS08 Dgr	H350 H340			►M2 — ◄ J
648-006-00-8	Solvent naphtha (coal), light; Light Oil Redistillate, low boiling	287-498-5	85536-17-0	Carc. 1B Muta. 1B	H350 H340	GHS08 Dgr	H350 H340			►M2 — ◄ J
648-007-00-3	Solvent naphtha (coal), xylene-styrene cut; Light Oil Redistillate, intermediate boiling	287-502-5	85536-20-5	Carc. 1B Muta. 1B	H350 H340	GHS08 Dgr	H350 H340			►M2 — ◄ J

▼M1

č. indexu	Medzinárodná identifikácia látok	č. v ES	č. CAS	Klasifikácia		Označovanie			Špecifické koncentračné limity, M-faktory	Poznámkas
				Kódy tried a kategórií nebezpečnosti	Kódy výstražných upozornení	Kódy piktogramov a výstražných slov	Kódy výstražných upozornení	Kódy ďalších výstražných upozornení		
648-008-00-9	Solvent naphtha (coal), coumarone-styrene contg.; Light Oil Redistillate, intermediate boiling	287-500-4	85536-19-2	Carc. 1B Muta. 1B	H350 H340	GHS08 Dgr	H350 H340			►M2 — ◄ J
648-009-00-4	Naphtha (coal), distn. residues; Light Oil Redistillate, high boiling; [The residue remaining from the distillation of recovered naphtha. Composed primarily of naphthalene and condensation products of indene and styrene.]	292-636-2	90641-12-6	Carc. 1B Muta. 1B	H350 H340	GHS08 Dgr	H350 H340			►M2 — ◄ J
648-010-00-X	Aromatic hydrocarbons, C_8; Light Oil Redistillate, high boiling	292-694-9	90989-38-1	Carc. 1B Muta. 1B	H350 H340	GHS08 Dgr	H350 H340			►M2 — ◄ J
648-012-00-0	Aromatic hydrocarbons, C_{8-9}, hydrocarbon resin polymn. by-product; Light Oil Redistillate, high boiling; [A complex combination of hydrocarbons obtained from the evaporation of solvent under vacuum from polymerized hydrocarbon resin. It consists predominantly of aromatic hydrocarbons having carbon numbers predominantly in the range of C_8 through C_9 and boiling in the range of approximately 120 °C to 215 °C (248 °F to 419 °F).]	295-281-1	91995-20-9	Carc. 1B Muta. 1B	H350 H340	GHS08 Dgr	H350 H340			►M2 — ◄ J

▼**M1**

č. indexu	Medzinárodná identifikácia látok	č. v ES	č. CAS	Klasifikácia		Označovanie			Špecifické koncentračné limity, M-faktory	Poznámkas
				Kódy tried a kategórií nebezpečnosti	Kódy výstražných upozornení	Kódy piktogramov a výstražných slov	Kódy výstražných upozornení	Kódy ďalších výstražných upozornení		
648-013-00-6	Aromatic hydrocarbons, C_{9-12}, benzene distn.; Light Oil Redistillate, high boiling	295-551-9	92062-36-7	Carc. 1B Muta. 1B	H350 H340	GHS08 Dgr	H350 H340			►**M2** — ◄ J
648-014-00-1	Extract residues (coal), benzole fraction alk., acid ext.; Light Oil Extract Residues, low boiling; [The redistillate from the distillate, freed of tar acids and tar bases, from bituminous coal high temperature tar boiling in the approximate range of 90 °C to 160 °C (194 °F to 320 °F). It consists predominantly of benzene, toluene and xylenes.]	295-323-9	91995-61-8	Carc. 1B Muta. 1B	H350 H340	GHS08 Dgr	H350 H340			►**M2** — ◄ J
648-015-00-7	Extract residues (coal tar), benzole fraction alk., acid ext.; Light Oil Extract Residues, low boiling; [A complex combination of hydrocarbons obtained by the redistillation of the distillate of high temperature coal tar (tar acid and tar base free). It consists predominantly of unsubstituted and substituted mononuclear aromatic hydrocarbons boiling in the range of 85 °C to 195 °C (185 °F to 383 °F).]	309-868-8	101316-63-6	Carc. 1B Muta. 1B	H350 H340	GHS08 Dgr	H350 H340			►**M2** — ◄ J

▼**M1**

č. indexu	Medzinárodná identifikácia látok	č. v ES	č. CAS	Klasifikácia		Označovanie			Špecifické koncentračné limity, M-faktory	Poznámkas
				Kódy tried a kategórií nebezpečnosti	Kódy výstražných upozornení	Kódy piktogramov a výstražných slov	Kódy výstražných upozornení	Kódy ďalších výstražných upozornení		
648-016-00-2	Extract residues (coal), benzole fraction acid; Light Oil Extract Residues, low boiling; [An acid sludge by-product of the sulfuric acid refining of crude high temperature coal. Composed primarily of sulfuric acid and organic compounds.]	298-725-2	93821-38-6	Carc. 1B Muta. 1B	H350 H340	GHS08 Dgr	H350 H340			►**M2** — ◄ J
648-017-00-8	Extract residues (coal), light oil alk., distn. overheads; Light Oil Extract Residues, low boiling; [The first fraction from the distillation of aromatic hydrocarbons, coumarone, naphthalene and indene rich prefractionator bottoms or washed carbolic oil boiling substantially below 145 °C (293 °F). Composed primarily of C_7 and C_8 aliphatic and aromatic hydrocarbons.]	292-625-2	90641-02-4	Carc. 1B Muta. 1B	H350 H340	GHS08 Dgr	H350 H340			►**M2** — ◄ J
648-018-00-3	Extract residues (coal), light oil alk., acid ext., indene fraction; Light Oil Extract Residues, intermediate boiling	309-867-2	101316-62-5	Carc. 1B Muta. 1B	H350 H340	GHS08 Dgr	H350 H340			►**M2** — ◄ J

▼M1

č. indexu	Medzinárodná identifikácia látok	č. v ES	č. CAS	Klasifikácia		Označovanie			Špecifické koncentračné limity, M-faktory	Poznámkas
				Kódy tried a kategórií nebezpečnosti	Kódy výstražných upozornení	Kódy piktogramov a výstražných slov	Kódy výstražných upozornení	Kódy ďalších výstražných upozornení		
648-019-00-9	Extract residues (coal), light oil alk., indene naphtha fraction; Light Oil Extract Residues, high boiling; [The distillate from aromatic hydrocarbons, coumarone, naphthalene and indene rich prefractionator bottoms or washed carbolic oils, having an approximate boiling range of 155 °C to 180 °C (311 °F to 356 °F). Composed primarily of indene, indan and trimethylbenzenes.]	292-626-8	90641-03-5	Carc. 1B Muta. 1B	H350 H340	GHS08 Dgr	H350 H340			►M2 J ◄
648-020-00-4	Solvent naphtha (coal); Light Oil Extract Residues, high boiling; [The distillate from either high temperature coal tar, coke oven light oil, or coal tar oil alkaline extract residue having an approximate distillation range of 130 °C to 210 °C (266 °F to 410 °F). Composed primarily of indene and other polycyclic ring systems containing a single aromatic ring. May contain phenolic compounds and aromatic nitrogen bases.]	266-013-0	65996-79-4	Carc. 1B Muta. 1B	H350 H340	GHS08 Dgr	H350 H340			►M2 J ◄

▼M1

č. indexu	Medzinárodná identifikácia látok	č. v ES	č. CAS	Klasifikácia		Označovanie			Špecifické koncentračné limity, M-faktory	Poznámkas
				Kódy tried a kategórií nebezpečnosti	Kódy výstražných upozornení	Kódy piktogramov a výstražných slov	Kódy výstražných upozornení	Kódy ďalších výstražných upozornení		
648-021-00-X	Distillates (coal tar), light oils, neutral fraction; Light Oil Extract Residues, high boiling; [A distillate from the fractional distillation of high temperature coal tar. Composed primarily of alkyl-substituted one ring aromatic hydrocarbons boiling in the range of approximately 135 °C to 210 °C (275 °F to 410 °F). May also include unsaturated hydrocarbons such as indene and coumarone.]	309-971-8	101794-90-5	Carc. 1B Muta. 1B	H350 H340	GHS08 Dgr	H350 H340			►M2 — ◄ J
648-022-00-5	Distillates (coal tar), light oils, acid exts.; Light Oil Extract Residues, high boiling; [This oil is a complex reaction mass of aromatic hydrocarbons, primarily indene, naphthalene, coumarone, phenol, and *o*-, *m*- and *p*-cresol and boiling in the range of 140 °C to 215 °C (284 °F to 419 °F).]	292-609-5	90640-87-2	Carc. 1B Muta. 1B	H350 H340	GHS08 Dgr	H350 H340			►M2 — ◄ J
648-023-00-0	Distillates (coal tar), light oils; Carbolic Oil; [A complex combination of hydrocarbons obtained by distillation of coal tar. It consists of aromatic and other hydrocarbons, phenolic compounds and aromatic nitrogen compounds and distills at the approximate range of 150 °C to 210 °C (302 °F to 410 °F).]	283-483-2	84650-03-3	Carc. 1B Muta. 1B	H350 H340	GHS08 Dgr	H350 H340			►M2 — ◄ J

▼M1

č. indexu	Medzinárodná identifikácia látok	č. v ES	č. CAS	Klasifikácia		Označovanie			Špecifické koncentračné limity, M-faktory	Poznámkas
				Kódy tried a kategórií nebezpečnosti	Kódy výstražných upozornení	Kódy piktogramov a výstražných slov	Kódy výstražných upozornení	Kódy ďalších výstražných upozornení		
648-024-00-6	Tar oils, coal; Carbolic Oil; [The distillate from high temperature coal tar having an approximate distillation range of 130 °C to 250 °C (266 °F to 410 °F). Composed primarily of naphthalene, alkylnaphthalenes, phenolic compounds, and aromatic nitrogen bases.]	266-016-7	65996-82-9	Carc. 1B Muta. 1B	H350 H340	GHS08 Dgr	H350 H340			►M2 — ◄ J
648-026-00-7	Extract residues (coal), light oil alk., acid ext.; Carbolic Oil Extract Residue; [The oil resulting from the acid washing of alkali-washed carbolic oil to remove the minor amounts of basic compounds (tar bases). Composed primarily of indene, indan and alkylbenzenes.]	292-624-7	90641-01-3	Carc. 1B Muta. 1B	H350 H340	GHS08 Dgr	H350 H340			►M2 — ◄ J
648-027-00-2	Extract residues (coal), tar oil alk.; Carbolic Oil Extract Residue; [The residue obtained from coal tar oil by an alkaline wash such as aqueous sodium hydroxide after the removal of crude coal tar acids. Composed primarily of naphthalenes and aromatic nitrogen bases.]	266-021-4	65996-87-4	Carc. 1B Muta. 1B	H350 H340	GHS08 Dgr	H350 H340			►M2 — ◄ J

▼M1

č. indexu	Medzinárodná identifikácia látok	č. v ES	č. CAS	Klasifikácia		Označovanie			Špecifické koncentračné limity, M-faktory	Poznámkas
				Kódy tried a kategórií nebezpečnosti	Kódy výstražných upozornení	Kódy piktogramov a výstražných slov	Kódy výstražných upozornení	Kódy ďalších výstražných upozornení		
648-028-00-8	Extract oils (coal), light oil; Acid Extract; [The aqueous extract produced by an acidic wash of alkali-washed carbolic oil. Composed primarily of acid salts of various aromatic nitrogen bases including pyridine, quinoline and their alkyl derivatives.]	292-622-6	90640-99-6	Carc. 1B Muta. 1B	H350 H340	GHS08 Dgr	H350 H340			►M2 — ◄ J
648-029-00-3	Pyridine, alkyl derivs.; Crude Tar Bases; [The complex combination of polyalkylated pyridines derived from coal tar distillation or as high-boiling distillates approximately above 150 °C (302 °F) from the reaction of ammonia with acetaldehyde, formaldehyde or paraformaldehyde.]	269-929-9	68391-11-7	Carc. 1B Muta. 1B	H350 H340	GHS08 Dgr	H350 H340			►M2 — ◄ J
648-030-00-9	Tar bases, coal, picoline fraction; Distillate Bases; [Pyridine bases boiling in the range of approximately 125 °C to 160 °C (257 °F 320 °F) obtained by distillation of neutralized acid extract of the base-containing tar fraction obtained by the distillation of bituminous coal tars. Composed chiefly of lutidines and picolines.]	295-548-2	92062-33-4	Carc. 1B Muta. 1B	H350 H340	GHS08 Dgr	H350 H340			►M2 — ◄ J

▼M1

č. indexu	Medzinárodná identifikácia látok	č. v ES	č. CAS	Klasifikácia		Označovanie			Špecifické koncentračné limity, M-faktory	Poznámkas
				Kódy tried a kategórií nebezpečnosti	Kódy výstražných upozornení	Kódy piktogramov a výstražných slov	Kódy výstražných upozornení	Kódy ďalších výstražných upozornení		
648-031-00-4	Tar bases, coal, lutidine fraction; Distillate Bases	293-766-2	91082-52-9	Carc. 1B Muta. 1B	H350 H340	GHS08 Dgr	H350 H340			►M2 J ◄
648-032-00-X	Extract oils (coal), tar base, collidine fraction; Distillate Bases; [The extract produced by the acidic extraction of bases from crude coal tar aromatic oils, neutralization, and distillation of the bases. Composed primarily of collidines, aniline, toluidines, lutidines, xylidines.]	273-077-3	68937-63-3	Carc. 1B Muta. 1B	H350 H340	GHS08 Dgr	H350 H340			►M2 J ◄
648-033-00-5	Tar bases, coal, collidine fraction; Distillate Bases; [The distillation fraction boiling in the range of approximately 181 °C to 186 °C (356 °F to 367 °F) from the crude bases obtained from the neutralized, acid-extracted base-containing tar fractions obtained by the distillation of bituminous coal tar. It contains chiefly aniline and collidines.]	295-543-5	92062-28-7	Carc. 1B Muta. 1B	H350 H340	GHS08 Dgr	H350 H340			►M2 J ◄

▼M1

č. indexu	Medzinárodná identifikácia látok	č. v ES	č. CAS	Klasifikácia		Označovanie			Špecifické koncentračné limity, M-faktory	Poznámkas
				Kódy tried a kategórií nebezpečnosti	Kódy výstražných upozornení	Kódy piktogramov a výstražných slov	Kódy výstražných upozornení	Kódy ďalších výstražných upozornení		
648-034-00-0	Tar bases, coal, aniline fraction; Distillate Bases; [The distillation fraction boiling in the range of approximately 180 °C to 200 °C (356 °F to 392 °F) from the crude bases obtained by dephenolating and debasing the carbolated oil from the distillation of coal tar. It contains chiefly aniline, collidines, lutidines and toluidines.]	295-541-4	92062-27-6	Carc. 1B Muta. 1B	H350 H340	GHS08 Dgr	H350 H340			►M2 — ◄ J
648-035-00-6	Tar bases, coal, toluidine fraction; Distillate Bases	293-767-8	91082-53-0	Carc. 1B Muta. 1B	H350 H340	GHS08 Dgr	H350 H340			►M2 — ◄ J
648-036-00-1	Distillates (petroleum), alkene-alkyne manuf. pyrolysis oil, mixed with high-temp. coal tar, indene fraction; Redistillates; [A complex combination of hydrocarbons obtained as a redistillate from the fractional distillation of bituminous coal high temperature tar and residual oils that are obtained by the pyrolytic production of alkenes and alkynes from petroleum products or natural gas. It consists predominantly of indene and boils in a range of approximately 160 °C to 190 °C (320 °F to 374 °F).]	295-292-1	91995-31-2	Carc. 1B Muta. 1B	H350 H340	GHS08 Dgr	H350 H340			►M2 — ◄ J

▼M1

č. indexu	Medzinárodná identifikácia látok	č. v ES	č. CAS	Klasifikácia		Označovanie			Špecifické koncentračné limity, M-faktory	Poznámkas
				Kódy tried a kategórií nebezpečnosti	Kódy výstražných upozornení	Kódy piktogramov a výstražných slov	Kódy výstražných upozornení	Kódy ďalších výstražných upozornení		
648-037-00-7	Distillates (coal), coal tar-residual pyrolysis oils, naphthalene oils; Redistillates; [The redistillate obtained from the fractional distillation of bituminous coal high temperature tar and pyrolysis residual oils and boiling in the range of approximately 190 °C to 270 °C (374 °F to 518 °F). Composed primarily of substituted dinuclear aromatics.]	295-295-8	91995-35-6	Carc. 1B Muta. 1B	H350 H340	GHS08 Dgr	H350 H340			►M2 J ◄
648-038-00-2	Extract oils (coal), coal tar-residual pyrolysis oils, naphthalene oil, redistillate; Redistillates; [The redistillate from the fractional distillation of dephenolated and debased methylnaphthalene oil obtained from bituminous coal high temperature tar and pyrolysis residual oils boiling in the approximate range of 220 °C to 230 °C (428 °F to 446 °F). It consists predominantly of unsubstituted and substituted dinuclear aromatic hydrocarbons.]	295-329-1	91995-66-3	Carc. 1B Muta. 1B	H350 H340	GHS08 Dgr	H350 H340			►M2 J ◄

▼M1

č. indexu	Medzinárodná identifikácia látok	č. v ES	č. CAS	Klasifikácia		Označovanie			Špecifické koncentračné limity, M-faktory	Poznámkas
				Kódy tried a kategórií nebezpečnosti	Kódy výstražných upozornení	Kódy piktogramov a výstražných slov	Kódy výstražných upozornení	Kódy ďalších výstražných upozornení		
648-039-00-8	Extract oils (coal), coal tar-residual pyrolysis oils, naphthalene oils; Redistillates; [A neutral oil obtained by debasing and dephenolating the oil obtained from the distillation of high temperature tar and pyrolysis residual oils which has a boiliing range of 225 °C to 255 °C (437 °F to 491 °F). Composed primarily of substituted dinuclear aromatic hydrocarbons.]	310-170-0	122070-79-5	Carc. 1B Muta. 1B	H350 H340	GHS08 Dgr	H350 H340			►M2 J ◄
648-040-00-3	Extract oils (coal), coal tar residual pyrolysis oils, naphthalene oil, distn. residues; Redistillates; [Residue from the distillation of dephenolated and debased methylnaphthalene oil (from bituminous coal tar and pyrolysis residual oils) with a boiling range of 240 °C to 260 °C (464 °F to 500 °F). Composed primarily of substituted dinuclear aromatic and heterocyclic hydrocarbons.]	310-171-6	122070-80-8	Carc. 1B Muta. 1B	H350 H340	GHS08 Dgr	H350 H340			►M2 J ◄

▼B

č. indexu	Medzinárodná identifikácia látok	č. v ES	č. CAS	Klasifikácia		Označovanie			Špecifické koncentračné limity, M-faktory	Poznámkas
				Kódy tried a kategórií nebezpečnosti	Kódy výstražných upozornení	Kódy piktogramov a výstražných slov	Kódy výstražných upozornení	Kódy ďalších výstražných upozornení		
648-041-00-9	Absorption oils, bicyclo arom. and heterocyclic hydrocarbon fraction; Wash Oil Redistillate; [A complex combination of hydrocarbons obtained as a redistillate from the distillation of wash oil. It consists predominantly of 2-ringed aromatic and heterocyclic hydrocarbons boiling in the range of approximately 260°C to 290°C (500°F to 554°F).]	309-851-5	101316-45-4	Carc. 1B	H350	GHS08 Dgr	H350			►M2 — ◄ M
648-042-00-4	Distillates (coal tar), upper, fluorene-rich; Wash Oil Redistillate; [A complex combination of hydrocarbons obtained by the crystallization of tar oil. It consists af aromatic and polycyclic hydrocarbons primarily fluorene and some acenaphthene.]	284-900-0	84989-11-7	Carc. 1B	H350	GHS08 Dgr	H350			►M2 — ◄ M
▼M1 648-043-00-X	Creosote oil, acenaphthene fraction, acenaphthene-free; Wash Oil Redistillate; [The oil remaining after removal by a crystallization process of acenaphthene from acenaphthene oil from coal tar. Composed primarily of naphthalene and alkylnaphthalenes.]	292-606-9	90640-85-0	Carc. 1B	H350	GHS08 Dgr	H350			►M2 — ◄ M

▼B

č. indexu	Medzinárodná identifikácia látok	č. v ES	č. CAS	Klasifikácia		Označovanie			Špecifické koncentračné limity, M-faktory	Poznámkas
				Kódy tried a kategórií nebezpečnosti	Kódy výstražných upozornení	Kódy piktogramov a výstražných slov	Kódy výstražných upozornení	Kódy ďalších výstražných upozornení		
648-044-00-5	Distillates (coal tar), heavy oils; Heavy Anthracene Oil; [Distillate from the fractional distillation of coal tar of bituminous coal, with boiling range of 240°C to 400°C (464°F to 752°F). Composed primarily of tri- and polynuclear hydrocarbons and heterocyclic compounds.]	292-607-4	90640-86-1	Carc. 1B	H350	GHS08 Dgr	H350			►**M2** — ◄
648-045-00-0	Distillates (coal tar), upper; Heavy Anthracene Oil; [The distillate from coal tar having an approximate distillation range of 220°C to 450°C (428°F to 842°F). Composed primarily of three to four membered condensed ring aromatic hydrocarbons and other hydrocarbons.]	266-026-1	65996-91-0	Carc. 1B	H350	GHS08 Dgr	H350			►**M2** — ◄ M
648-046-00-6	Anthracene oil, acid ext.; Anthracene Oil Extract Residue; [A complex combination of hydrocarbons from the base-freed fraction obtained from the distillation of coal tar and boiling in the range of approximately 325°C to 365°C (617°F to 689°F). It contains predominantly anthracene and phenanthrene and their alkyl derivatives.]	295-274-3	91995-14-1	Carc. 1B	H350	GHS08 Dgr	H350			►**M2** — ◄ M

▼B

č. indexu	Medzinárodná identifikácia látok	č. v ES	č. CAS	Klasifikácia		Označovanie			Špecifické koncentračné limity, M-faktory	Poznámkas
				Kódy tried a kategórií nebezpečnosti	Kódy výstražných upozornení	Kódy piktogramov a výstražných slov	Kódy výstražných upozornení	Kódy ďalších výstražných upozornení		
648-047-00-1	Distillates (coal tar); Heavy Anthracene Oil; [The distillate from coal tar having an approximate distillation range of 100°C to 450°C (212°F to 842°F). Composed primarily of two to four membered condensed ring aromatic hydrocarbons, phenolic compounds, and aromatic nitrogen bases.]	266-027-7	65996-92-1	Carc. 1B	H350	GHS08 Dgr	H350			►M2 M ◄
648-048-00-7	Distillates (coal tar), pitch, heavy oils; Heavy Anthracene Oil; [The distillate from the distillation of the pitch obtained from bituminous high temperature tar. Composed primarily of tri- and polynuclear aromatic hydrocarbons and boiling in the range of approximately 300°C to 470°C (572°F to 878°F). The product may also contain heteroatoms.]	295-312-9	91995-51-6	Carc. 1B	H350	GHS08 Dgr	H350			►M2 M ◄
648-049-00-2	Distillates (coal tar), pitch; Heavy Anthracene Oil; [The oil obtained from condensation of the vapors from the heat treatment of pitch. Composed primarily of two- to four-ring aromatic compounds boiling in the range of 200°C to greater than 400°C (392°F to greater than 752°F).]	309-855-7	101316-49-8	Carc. 1B	H350	GHS08 Dgr	H350			►M2 M ◄

▼B

č. indexu	Medzinárodná identifikácia látok	č. v ES	č. CAS	Klasifikácia		Označovanie			Špecifické koncentračné limity, M-faktory	Poznámkas
				Kódy tried a kategórií nebezpečnosti	Kódy výstražných upozornení	Kódy piktogramov a výstražných slov	Kódy výstražných upozornení	Kódy ďalších výstražných upozornení		
648-050-00-8	Distillates (coal tar), heavy oils, pyrene fraction; Heavy Anthracene Oil Redistillate; [The redistillate obtained from the fractional distillation of pitch distillate boiling in the range of approximately 350°C to 400°C (662°F to 752°F). Consists predominantly of tri- and polynuclear aromatics and heterocyclic hydrocarbons.]	295-304-5	91995-42-5	Carc. 1B	H350	GHS08 Dgr	H350			►M2 — ◄ M
648-051-00-3	Distillates (coal tar), pitch, pyrene fraction; Heavy Anthracene Oil Redistillate; [The redistillate obtained from the fractional distillation of pitch distillate and boiling in the range of approximately 380°C to 410°C (7160 to 770°F). Composed primarily of tri- and polynuclear aromatic hydrocarbons and heterocyclic compounds.]	295-313-4	91995-52-7	Carc. 1B	H350	GHS08 Dgr	H350			►M2 — ◄ M
648-052-00-9	Paraffin waxes (coal), brown-coal high-temp. tar, carbon-treated; Coal Tar Extract;	308-296-6	97926-76-6	Carc. 1B	H350	GHS08 Dgr	H350			►M2 — ◄ M

▼B

č. indexu	Medzinárodná identifikácia látok	č. v ES	č. CAS	Klasifikácia		Označovanie			Špecifické koncentračné limity, M-faktory	Poznámkas
				Kódy tried a kategórií nebezpečnosti	Kódy výstražných upozornení	Kódy piktogramov a výstražných slov	Kódy výstražných upozornení	Kódy ďalších výstražných upozornení		
	[A complet combination of hydrocarbons obtained by the treatment of lignite carbonization tar with activated carbon for removal of trace constituents and impurities. It consists predominantly of saturated straight and branched chain hydrocarbons having carbon numbers predominantly greater than C_{12}.]									
648-053-00-4	Paraffin waxes (coal), brown-coal high-temp tar, clay-treated; Coal Tar Extract; [A complex combination of hydrocarbons obtained by the treatment of lignite carbonization tar with bentonite for removal of trace constituents and impurities. It consists predominantly of saturated straight and branched chain hydrocarbons having carbon numbers predominantly greater than C_{12}.]	308-297-1	97926-77-7	Carc. 1B	H350	GHS08 Dgr	H350			►**M2** —◄ M
648-054-00-X	Pitch; Pitch	263-072-4	61789-60-4	Carc. 1B	H350	GHS08 Dgr	H350			►**M2** —◄ M

▼B

č. indexu	Medzinárodná identifikácia látok	č. v ES	č. CAS	Klasifikácia		Označovanie			Špecifické koncentračné limity, M-faktory	Poznámkas
				Kódy tried a kategórií nebezpečnosti	Kódy výstražných upozornení	Kódy piktogramov a výstražných slov	Kódy výstražných upozornení	Kódy ďalších výstražných upozornení		
648-055-00-5	Pitch, coal tar, high-temp.; Pitch; [The residue from the distillation of high temperature coal tar. A black solid with an approximate softening point from 30°C to 180°C (86°F to 356°F). Composed primarily of a complex mixture of three or more membered condensed ring aromatic hydrocarbons.]	266-028-2	65996-93-2	Carc. 1B	H350	GHS08 Dgr	H350			►**M2** — ◄
648-056-00-0	Pitch, coal tar, high-temp., heat-treated; Pitch; [The heat treated residue from the distillation of high temperature coal tar. A black solid with an approximate softening point from 80°C to 180°C (176°F to 356°F). Composed primarily of a complex mixture of three or more membered condensed ring aromatic hydrocarbons.]	310-162-7	121575-60-8	Carc. 1B	H350	GHS08 Dgr	H350			►**M2** — ◄ M
648-057-00-6	Pitch, coal tar, high-temp., secondary; Pitch Redistillate;	302-650-3	94114-13-3	Carc. 1B	H350	GHS08 Dgr	H350			►**M2** — ◄ M

č. indexu	Medzinárodná identifikácia látok	č. v ES	č. CAS	Klasifikácia		Označovanie			Špecifické koncentračné limity, M-faktory	Poznámkas
				Kódy tried a kategórií nebezpečnosti	Kódy výstražných upozornení	Kódy piktogramov a výstražných slov	Kódy výstražných upozornení	Kódy ďalších výstražných upozornení		
	[The residue obtained during the distillation of high boiling fractions from bituminous coal high temperature tar and/or pitch coke oil, with a softening point of 140°C to 170°C (284°F to 392°F) according to DIN 52025. Composed primarily of tri- and polynuclear aromatic compounds which also contain heteroatoms.]									
648-058-00-1	Residues (coal tar), pitch distn.; Pitch Redistillate; [Residue from the fractional distillation of pitch distillate boiling in the range of approximately 400°C to 470°C (752°F to 846°F). Composed primarily of polynuclear aromatic hydrocarbons, and heterocyclic compounds.]	295-507-9	92061-94-4	Carc. 1B	H350	GHS08 Dgr	H350			►M2 —◄ M
648-059-00-7	Tar, coal, high-temp., distn. and storage residues; Coal Tar Solids Residue; [Coke- and ash-containing solid residues that separate on distillation and thermal treatment of bituminous coal high temperature tar in distillation installations and storage vessels. Consists predominantly of carbon and contains a small quantity of hetero compounds as well as ash components.]	295-535-1	92062-20-9	Carc. 1B	H350	GHS08 Dgr	H350			►M2 —◄ M

▼B

č. indexu	Medzinárodná identifikácia látok	č. v ES	č. CAS	Klasifikácia		Označovanie			Špecifické koncentračné limity, M-faktory	Poznámkas
				Kódy tried a kategórií nebezpečnosti	Kódy výstražných upozornení	Kódy piktogramov a výstražných slov	Kódy výstražných upozornení	Kódy ďalších výstražných upozornení		
648-060-00-2	Tar, coal, storage residues; Coal Tar Solids Residue; [The deposit removed from crude coal tar storages. Composed primarily of coal tar and carbonaceous particulate matter.]	293-764-1	91082-50-7	Carc. 1B	H350	GHS08 Dgr	H350			►M2 M ◄
648-061-00-8	Tar, coal, high-temp., residues; Coal Tar Solids Residue; [Solids formed during the coking of bituminous coal to produce crude bituminous coal high temperature tar. Composed primarily of coke and coal particles, highly aromatized compounds and mineral substances.]	309-726-5	100684-51-3	Carc. 1B	H350	GHS08 Dgr	H350			►M2 M ◄
648-062-00-3	Tar, coal, high-temp., high-solids; Coal Tar Solids Residue; [The condensation product obtained by cooling, to approximately ambient temperature, the gas evolved in the high temperature (greater than 700°C (1292°F)) destructive distillation of coal. Composed primarily of a complex mixture of condensed ring aromatic hydrocarbons with a high solid content of coal-type materials.]	273-615-7	68990-61-4	Carc. 1B	H350	GHS08 Dgr	H350			►M2 M ◄

▼B

č. indexu	Medzinárodná identifikácia látok	č. v ES	č. CAS	Klasifikácia		Označovanie			Špecifické koncentračné limity, M-faktory	Poznámkas
				Kódy tried a kategórií nebezpečnosti	Kódy výstražných upozornení	Kódy piktogramov a výstražných slov	Kódy výstražných upozornení	Kódy ďalších výstražných upozornení		
648-063-00-9	Waste solids, coal-tar pitch coking; Coal Tar Solids Residue; [The combination of wastes formed by the coking of bituminous coal tar pitch. It consists predominantly of carbon.]	295-549-8	92062-34-5	Carc. 1B	H350	GHS08 Dgr	H350			►**M2** — ◄ M
648-064-00-4	Extract residues (coal), brown; Coal Tar Extract; [The residue from extraction of dried coal.]	294-285-0	91697-23-3	Carc. 1B	H350	GHS08 Dgr	H350			►**M2** — ◄ M
648-065-00-X	Paraffin waxes (coal), brown-coal-high-temp. tar; Coal Tar Extract; [A complex combination of hydrocarbons obtained from lignite carbonization tar by solvent crystallisation (solvent deoiling), by sweating or an adducting process. It consists predominantly of straight and branched chain saturated hydrocarbons having carbon numbers predominantly greater than C_{12}.]	295-454-1	92045-71-1	Carc. 1B	H350	GHS08 Dgr	H350			►**M2** — ◄ M
648-066-00-5	Paraffin waxes (coal), brown-coal-high-temp. tar, hydrotreated; Coal Tar Extract;	295-455-7	92045-72-2	Carc. 1B	H350	GHS08 Dgr	H350			►**M2** — ◄ M

▼B

č. indexu	Medzinárodná identifikácia látok	č. v ES	č. CAS	Klasifikácia		Označovanie			Špecifické koncentračné limity, M-faktory	Poznámkas
				Kódy tried a kategórií nebezpečnosti	Kódy výstražných upozornení	Kódy piktogramov a výstražných slov	Kódy výstražných upozornení	Kódy ďalších výstražných upozornení		
	[A complex combination of hydrocarbons obtained from lignite carbonization tar by solvent crystallisation (solvent deoiling), by sweating or an adducting process treated with hydrogen in the presence of a catalyst. It consists predominantly of straight and branched chain saturated hydrocarbons having carbon numbers predominantly greater than C_{12}.]									
648-067-00-0	Paraffin waxes (coal), brown-coal high-temp tar, silicic acid-treated; Coal Tar Extract; [A complex combination of hydrocarbons obtained by the treatment of lignite carbonization tar with silicic acid for removal of trace constituents and impurities. It consists predominantly of saturated straight and branched chain hydrocarbons having carbon numbers predominantly greater than C_{12}.]	308-298-7	97926-78-8	Carc. 1B	H350	GHS08 Dgr	H350			►**M2** — ◄ M
648-068-00-6	Tar, coal, low-temp., distn. residues; Tar Oil, intermediate boiling;	309-887-1	101316-85-2	Carc. 1B	H350	GHS08 Dgr	H350			►**M2** — ◄ M

▼B

č. indexu	Medzinárodná identifikácia látok	č. v ES	č. CAS	Klasifikácia		Označovanie			Špecifické koncentračné limity, M-faktory	Poznámkas
				Kódy tried a kategórií nebezpečnosti	Kódy výstražných upozornení	Kódy piktogramov a výstražných slov	Kódy výstražných upozornení	Kódy ďalších výstražných upozornení		
	[Residues from fractional distillation of low temperature coal tar to remove oils that boil in a range up to approximately 300°C (572°F). Composed primarily of aromatic compounds.]									
648-069-00-1	Pitch, coal tar, low-temp; Pitch Residue; [A complex black solid or semi-solid obtained from the distillation of a low temperature coal tar. It has a softening point within the approximate range of 40°C to 180°C (104°F to 356°F). Composed primarily of a complex mixture of hydrocarbons.]	292-651-4	90669-57-1	Carc. 1B	H350	GHS08 Dgr	H350			►M2 M ◄
648-070-00-7	Pitch, coal tar, low-temp., oxidized; Pitch Residue, oxidised; [The product obtained by air-blowing, at elevated temperature, low-temperature coal tar pitch. It has a softening-point within the approximate range of 70°C to 180°C (158°F to 356°F). Composed primarily of a complex mixture of hydrocarbons.]	292-654-0	90669-59-3	Carc. 1B	H350	GHS08 Dgr	H350			►M2 M ◄

▼B

č. indexu	Medzinárodná identifikácia látok	č. v ES	č. CAS	Klasifikácia		Označovanie			Špecifické koncentračné limity, M-faktory	Poznámkas
				Kódy tried a kategórií nebezpečnosti	Kódy výstražných upozornení	Kódy piktogramov a výstražných slov	Kódy výstražných upozornení	Kódy ďalších výstražných upozornení		
648-071-00-2	Pitch, coal tar, low-temp., heat-treated; Pitch Residue, oxidised; Pitch Residue, heat-treated; [A complex black solid obtained by the heat treatment of low temperature coal tar pitch. It has a softening point within the approximate range of 50°C to 140°C (122°F to 284°F). Composed primarily of a complex mixture of aromatic compounds.]	292-653-5	90669-58-2	Carc. 1B	H350	GHS08 Dgr	H350			►M2 M ◄
648-072-00-8	Distillates (coal-petroleum), condensed-ring arom; Distillates; [The distillate from a mixture of coal and tar and aromatic petroleum streams having an approximate distillation range of 220°C to 450°C (428°F to 842°F). Composed primarily of 3- to 4-membered condensed ring aromatic hydrocarbons.]	269-159-3	68188-48-7	Carc. 1B	H350	GHS08 Dgr	H350			►M2 M ◄
648-073-00-3	Aromatic hydrocarbons, C_{20-28}, polycyclic, mixed coal-tar pitch-polyethylene-polypropylene pyrolysis-derived; Pyrolysis Products;	309-956-6	101794-74-5	Carc. 1B	H350	GHS08 Dgr	H350			►M2 M ◄

▼B

č. indexu	Medzinárodná identifikácia látok	č. v ES	č. CAS	Klasifikácia		Označovanie			Špecifické koncentračné limity, M-faktory	Poznámkas
				Kódy tried a kategórií nebezpečnosti	Kódy výstražných upozornení	Kódy piktogramov a výstražných slov	Kódy výstražných upozornení	Kódy ďalších výstražných upozornení		
	[A complex combination hydrocarbons obtained from mixed coal tar pitch-polyethylene-polypropylene pyrolysis. Composed primarily of polycyclic aromatic hydrocarbons having carbon numbers predominantly in the range of C_{20} through C_{28} and having a softening point of 100°C to 220°C (212°F to 428°F) according to DIN 52025.]									
648-074-00-9	Aromatic hydrocarbons, C_{20-28}, polycyclic, mixed coal-tar pitch-polyethylene pyrolysis-derived; Pyrolysis Products; [A complex combination of hydrocarbons obtained from mixed coal tar pitch-polyethylene pyrolysis. Composed primarily of polycyclic aromatic hydrocarbons having carbon numbers predominantly in the range of C_{20} through C_{28} and having a softening point of 100°C to 220°C (212°F to 428°F) according to DIN 52025.]	309-957-1	101794-75-6	Carc. 1B	H350	GHS08 Dgr	H350			►M2 — ◄ M

▼B

č. indexu	Medzinárodná identifikácia látok	č. v ES	č. CAS	Klasifikácia		Označovanie			Špecifické koncentračné limity, M-faktory	Poznámkas
				Kódy tried a kategórií nebezpečnosti	Kódy výstražných upozornení	Kódy piktogramov a výstražných slov	Kódy výstražných upozornení	Kódy ďalších výstražných upozornení		
648-075-00-4	Aromatic hydrocarbons, C_{20-28}, polycyclic, mixed coal-tar pitch-polystyrene pyrolysis-derived; Pyrolysis Products; [A complex combination of hydrocarbons obtained from mixed coal tar pitch-polystyrene pyrolysis. Composed primarily of polycyclic aromatic hydrocarbons having carbon numbers predominantly in the range of C_{20} through C_{28} and having a softening point of 100°C to 220°C (212°F to 428°F) according to DIN 52025.]	309-958-7	101794-76-7	Carc. 1B	H350	GHS08 Dgr	H350			►**M2** —◄ M
648-076-00-X	Pitch, coal tar-petroleum; Pitch Residues; [The residue from the distillation of a mixture of coal tar and aromatic petroleum streams. A solid with a softening point from 40°C to 180°C (140°F to 356°F). Composed primarily of a complex combination of three or more membered condensed ring aromatic hydrocarbons.]	269-109-0	68187-57-5	Carc. 1B	H350	GHS08 Dgr	H350			►**M2** —◄ M

▼B

č. indexu	Medzinárodná identifikácia látok	č. v ES	č. CAS	Klasifikácia		Označovanie			Špecifické koncentračné limity, M-faktory	Poznámkas
				Kódy tried a kategórií nebezpečnosti	Kódy výstražných upozornení	Kódy piktogramov a výstražných slov	Kódy výstražných upozornení	Kódy ďalších výstražných upozornení		
648-077-00-5	Phenanthrene, distn. residues; Heavy Anthracene Oil Redistillate; [Residue from the distillation of crude phenanthrene boiling in the approximate range of 340°C to 420°C (644°F to 788°F). It consists predominantly of phenanthrene, anthracene and carbazole.]	310-169-5	122070-78-4	Carc. 1B	H350	GHS08 Dgr	H350			►M2 M ◄
648-078-00-0	Distillates (coal tar), upper, fluorene-free; Wash Oil Redistillate; [A complex combination of hydrocarbons obtained by the crystallization of tar oil. It consists of aromatic polycyclic hydrocarbons, primarily diphenyl, dibenzofuran and acenaphthene.]	284-899-7	84989-10-6	Carc. 1B	H350	GHS08 Dgr	H350			►M2 M ◄
648-079-00-6	Anthracene oil; Anthracene oil; [A complex combination of polycyclic aromatic hydrocarbons obtained from coal tar having an approximate distillation range of 300°C ot 400°C (572°F to 752°F). Composed primarily of phenanthrene, anthracene and carbazole.]	292-602-7	90640-80-5	Carc. 1B	H350	GHS08 Dgr	H350			►M2 M ◄

▼M1

č. indexu	Medzinárodná identifikácia látok	č. v ES	č. CAS	Klasifikácia		Označovanie			Špecifické koncentračné limity, M-faktory	Poznámkas
				Kódy tried a kategórií nebezpečnosti	Kódy výstražných upozornení	Kódy piktogramov a výstražných slov	Kódy výstražných upozornení	Kódy ďalších výstražných upozornení		
648-080-00-1	Residues (coal tar), creosote oil distn.; Wash Oil Redistillate; [The residue from the fractional distillation of wash oil boiling in the approximate range of 270 °C to 330 °C (518 °F to 626 °F). It consists predominantly of dinuclear aromatic and heterocyclic hydrocarbons.]	295-506-3	92061-93-3	Carc. 1B	H350	GHS08 Dgr	H350			►M2 — ◄ M
▼B 648-081-00-7	Tar, coal; Coal tar; [The by-product from the destructive distillation of coal. Almost black semisolid. A complex combination of aromatic hydro-carbons, phenolic compounds, nitrogen bases and thiophene.]	232-361-7	8007-45-2	Carc. 1A	H350	GHS08 Dgr	H350			►M2 — ◄
648-082-00-2	Tar, coal, high-temp.; Coal tar; [The condensation product obtained by cooling, to approximately ambient temperature, the gas evolved in the high temperature (greater than 700°C (1292°F)) destructive distillation of coal. A black viscous liquid denser than water. Composed	266-024-0	65996-89-6	Carc. 1A	H350	GHS08 Dgr	H350			►M2 — ◄

▼B

č. indexu	Medzinárodná identifikácia látok	č. v ES	č. CAS	Klasifikácia		Označovanie			Špecifické koncentračné limity, M-faktory	Poznámkas
				Kódy tried a kategórií nebezpečnosti	Kódy výstražných upozornení	Kódy piktogramov a výstražných slov	Kódy výstražných upozornení	Kódy ďalších výstražných upozornení		
	primarily of a complex mixture of condensed ring aromatic hydrocarbons. May contain minor amounts of phenolic compounds and aromatic nitrogen bases.]									
648-083-00-8	Tar, coal, low-temp.; Coal oil; [The condensation product obtained by cooling, to approximately ambient temperature, the gas evolved in low temperature (less than 700°C (1292°F)) destructive distillation of coal. A black viscous liquid denser than water. Composed primarily of condensed ring aromatic hydrocarbons, phenolic compounds, aromatic nitrogen bases, and their alkyl derivatives.]	266-025-6	65996-90-9	Carc. 1A	H350	GHS08 Dgr	H350			►M2 — ◄
▼M1 648-084-00-3	Distillates (coal), coke-oven light oil, naphthalene cut; Naphthalene Oil; [The complex combination of hydrocarbons obtained from prefractionation (continuous distillation) of coke oven light oil. It consists predominantly of naphthalene, coumarone and indene and boils above 148 °C (298 °F).]	285-076-5	85029-51-2	Carc. 1B Muta. 1B	H350 H340	GHS08 Dgr	H350 H340			►M2 — ◄ JM

▼**M1**

č. indexu	Medzinárodná identifikácia látok	č. v ES	č. CAS	Klasifikácia		Označovanie			Špecifické koncentračné limity, M-faktory	Poznámkas
				Kódy tried a kategórií nebezpečnosti	Kódy výstražných upozornení	Kódy piktogramov a výstražných slov	Kódy výstražných upozornení	Kódy ďalších výstražných upozornení		
648-085-00-9	Distillates (coal tar), naphthalene oils; Naphthalene Oil; [A complex combination of hydrocarbons obtained by the distillation of coal tar. It consists primarily of aromatic and other hydrocarbons, phenolic compounds and aromatic nitrogen compounds and distills in the approximate range of 200 °C to 250 °C (392 °F to 482 °F).]-	283-484-8	84650-04-4	Carc. 1B Muta. 1B	H350 H340	GHS08 Dgr	H350 H340			►**M2** — ◄ JM
648-086-00-4	Distillates (coal tar), naphthalene oils, naphthalene-low; Naphthalene Oil Redistillate; [A complex combination of hydrocarbons obtained by crystallization of naphthalene oil. Composed primarily of naphthalene, alkyl naphthalenes and phenolic compounds.]	284-898-1	84989-09-3	Carc. 1B Muta. 1B	H350 H340	GHS08 Dgr	H350 H340			►**M2** — ◄ JM
648-087-00-X	Distillates (coal tar), naphthalene oil crystn. mother liquor; Naphthalene Oil Redistillate; [A complex combination of organic compounds obtained as a filtrate from the crystallization of the naphthalene fraction from coal tar and boiling in the range of approximately 200 °C to 230 °C (392 °F to 446 °F). Contains chiefly naphthalene, thionaphthene and alkylnaphthalenes.]	295-310-8	91995-49-2	Carc. 1B Muta. 1B	H350 H340	GHS08 Dgr	H350 H340			►**M2** — ◄ JM

▼M1

č. indexu	Medzinárodná identifikácia látok	č. v ES	č. CAS	Klasifikácia		Označovanie			Špecifické koncentračné limity, M-faktory	Poznámkas
				Kódy tried a kategórií nebezpečnosti	Kódy výstražných upozornení	Kódy piktogramov a výstražných slov	Kódy výstražných upozornení	Kódy ďalších výstražných upozornení		
648-088-00-5	Extract residues (coal), naphthalene oil, alk.; Naphthalene Oil Extract Residue; [A complex combination of hydrocarbons obtained from the alkali washing of naphthalene oil to remove phenolic compounds (tar acids). It is composed of naphthalene and alkyl naphthalenes.]	310-166-9	121620-47-1	Carc. 1B Muta. 1B	H350 H340	GHS08 Dgr	H350 H340			►M2 — ◄ JM
648-089-00-0	Extract residues (coal), naphthalene oil, alk., naphthalene-low; Naphthalene Oil Extract Residue; [A complex combination of hydrocarbons remaining after the removal of naphthalene from alkali-washed naphthalene oil by a crystallization process. It is composed primarily of naphthalene and alkyl naphthalenes.]	310-167-4	121620-48-2	Carc. 1B Muta. 1B	H350 H340	GHS08 Dgr	H350 H340			►M2 — ◄ JM
648-090-00-6	Distillates (coal tar), naphthalene oils, naphthalene-free, alk. exts.; Naphthalene Oil Extract Residue; [The oil remaining after the removal of phenolic compounds (tar acids) from drained naphthalene oil by an alkali wash. Composed primarily of naphthalene and alkyl naphthalenes.]	292-612-1	90640-90-7	Carc. 1B Muta. 1B	H350 H340	GHS08 Dgr	H350 H340			►M2 — ◄ JM

▼M1

č. indexu	Medzinárodná identifikácia látok	č. v ES	č. CAS	Klasifikácia		Označovanie			Špecifické koncentračné limity, M-faktory	Poznámkas
				Kódy tried a kategórií nebezpečnosti	Kódy výstražných upozornení	Kódy piktogramov a výstražných slov	Kódy výstražných upozornení	Kódy ďalších výstražných upozornení		
648-091-00-1	Extract residues (coal), naphthalene oil alk., distn. overheads; Naphthalene Oil Extract Residue; [The distillate from alkali-washed naphthalene oil having an approximate distillation range of 180 °C to 220 °C (356 °F to 428 °F). Composed primarily of naphthalene, alkylbenzenes, indene and indan.]	292-627-3	90641-04-6	Carc. 1B Muta. 1B	H350 H340	GHS08 Dgr	H350 H340			►M2 — ◄ JM
648-092-00-7	Distillates (coal tar), naphthalene oils, methylnaphthalene fraction; Methylnaphthalene Oil; [A distillate from the fractional distillation of high temperature coal tar. Composed primarily of substituted two ring aromatic hydrocarbons and aromatic nitrogen bases boiling in the range of approximately 225 °C to 255 °C (437 °F to 491 °F).]	309-985-4	101896-27-9	Carc. 1B Muta. 1B	H350 H340	GHS08 Dgr	H350 H340			►M2 — ◄ JM
648-093-00-2	Distillates (coal tar), naphthalene oils, indole-methylnaphthalene fraction; Methylnaphthalene Oil; [A distillate from the fractional distillation of high temperature coal tar. Composed primarily of indole and methylnaphthalene boiling in the range of approximately 235 °C to 255 °C (455 °F to 491 °F).]	309-972-3	101794-91-6	Carc. 1B Muta. 1B	H350 H340	GHS08 Dgr	H350 H340			►M2 — ◄ JM

▼M1

č. indexu	Medzinárodná identifikácia látok	č. v ES	č. CAS	Klasifikácia		Označovanie			Špecifické koncentračné limity, M-faktory	Poznámkas
				Kódy tried a kategórií nebezpečnosti	Kódy výstražných upozornení	Kódy piktogramov a výstražných slov	Kódy výstražných upozornení	Kódy ďalších výstražných upozornení		
648-094-00-8	Distillates (coal tar), naphthalene oils, acid exts.; Methylnaphthalene Oil Extract Residue; [A complex combination of hydrocarbons obtained by debasing the methylnaphthalene fraction obtained by the distillation of coal tar and boiling in the range of approximately 230 °C to 255 °C (446 °F to 491 °F). Contains chiefly 1(2)-methylnaphthalene, naphthalene, dimethylnaphthalene and biphenyl.]	295-309-2	91995-48-1	Carc. 1B Muta. 1B	H350 H340	GHS08 Dgr	H350 H340			►M2 — ◄ JM
648-095-00-3	Extract residues (coal), naphthalene oil alk., distn. residues; Methylnaphthalene Oil Extract Residue; [The residue from the distillation of alkali-washed naphthalene oil having an approximate distillation range of 220 °C to 300 °C (428 °F to 572 °F). Composed primarily of naphthalene, alkylnaphthalenes and aromatic nitrogen bases.]	292-628-9	90641-05-7	Carc. 1B Muta. 1B	H350 H340	GHS08 Dgr	H350 H340			►M2 — ◄ JM
648-096-00-9	Extract oils (coal), acidic, tar-base free; Methylnaphthalene Oil Extract Residue;	284-901-6	84989-12-8	Carc. 1B Muta. 1B	H350 H340	GHS08 Dgr	H350 H340			►M2 — ◄ JM

▼M1

č. indexu	Medzinárodná identifikácia látok	č. v ES	č. CAS	Klasifikácia		Označovanie			Špecifické koncentračné limity, M-faktory	Poznámkas
				Kódy tried a kategórií nebezpečnosti	Kódy výstražných upozornení	Kódy piktogramov a výstražných slov	Kódy výstražných upozornení	Kódy ďalších výstražných upozornení		
	[The extract oil boiling in the range of approximately 220 °C to 265 °C (428 °F to 509 °F) from coal tar alkaline extract residue produced by an acidic wash such as aqueous sulfuric acid after distillation to remove tar bases. Composed primarily of alkylnaphthalenes.]									
648-097-00-4	Distillates (coal tar), benzole fraction, distn. residues; Wash Oil; [A complex combination of hydrocarbons obtained from the distillation of crude benzole (high temperature coal tar). It may be a liquid with the approximate distillation range of 150 °C to 300 °C (302 °F to 572 °F) or a semi-solid or solid with a melting point up to 70 °C (158 °F). It is composed primarily of naphthalene and alkyl naphthalenes.]	310-165-3	121620-46-0	Carc. 1B Muta. 1B	H350 H340	GHS08 Dgr	H350 H340			►M2 — ◄ JM
648-098-00-X	Creosote oil, acenaphthene fraction; Wash Oil;	292-605-3	90640-84-9	Carc. 1B	H350	GHS08 Dgr	H350			►M2 — ◄ M

▼M1

č. indexu	Medzinárodná identifikácia látok	č. v ES	č. CAS	Klasifikácia		Označovanie			Špecifické koncentračné limity, M-faktory	Poznámkas
				Kódy tried a kategórií nebezpečnosti	Kódy výstražných upozornení	Kódy piktogramov a výstražných slov	Kódy výstražných upozornení	Kódy ďalších výstražných upozornení		
	[A complex combination of hydrocarbons produced by the distillation of coal tar and boiling in the range of approximately 240 °C to 280 °C (464 °F to 536 °F). Composed primarily of acenaphthene, naphthalene and alkyl naphthalene.]									
648-099-00-5	Creosote oil; [A complex combination of hydrocarbons obtained by the distillation of coal tar. It consists primarily of aromatic hydrocarbons and may contain appreciable quantities of tar acids and tar bases. It distills at the approximate range of 200 °C to 325 °C (392 °F to 617 °F).]	263-047-8	61789-28-4	Carc. 1B	H350	GHS08 Dgr	H350			►M2 — ◄ M
648-100-00-9	Creosote oil, high-boiling distillate; Wash Oil; [The high-boiling distillation fraction obtained from the high temperature carbonization of bituminous coal which is further refined to remove excess crystalline salts. It consists primarily of creosote oil with some of the normal polynuclear aromatic salts, which are components of coal tar distillates, removed. It is crystal free at approximately 5 °C (41 °F).]	274-565-9	70321-79-8	Carc. 1B	H350	GHS08 Dgr	H350			►M2 — ◄ M

▼B

č. indexu	Medzinárodná identifikácia látok	č. v ES	č. CAS	Klasifikácia		Označovanie			Špecifické koncentračné limity, M-faktory	Poznámkas
				Kódy tried a kategórií nebezpečnosti	Kódy výstražných upozornení	Kódy piktogramov a výstražných slov	Kódy výstražných upozornení	Kódy ďalších výstražných upozornení		
648-101-00-4	Creosote; [The distillate of coal tar produced by the high temperature carbonization of bituminous coal. It consists primarily of aromatic hydrocarbons, tar acids and tar bases.]	232-287-5	8001-58-9	Carc. 1B	H350	GHS08 Dgr	H350			►M2 — ◄
▼M1 648-102-00-X	Extract residues (coal), creosote oil acid; Wash Oil Extract Residue; [A complex combination of hydrocarbons from the base-freed fraction from the distillation of coal tar, boiling in the range of approximately 250 °C to 280 °C (482 °F to 536 °F). It consists predominantly of biphenyl and isomeric diphenylnaphthalenes.]	310-189-4	122384-77-4	Carc. 1B	H350	GHS08 Dgr	H350			►M2 — ◄ M
648-103-00-5	Anthracene oil, anthracene paste; Anthracene Oil Fraction; [The anthracene-rich solid obtained by the crystallization and centrifuging of anthracene oil. It is composed primarily of anthracene, carbazole and phenanthrene.]	292-603-2	90640-81-6	Carc. 1B Muta. 1B	H350 H340	GHS08 Dgr	H350 H340			►M2 — ◄ JM

▼M1

č. indexu	Medzinárodná identifikácia látok	č. v ES	č. CAS	Klasifikácia		Označovanie			Špecifické koncentračné limity, M-faktory	Poznámkas
				Kódy tried a kategórií nebezpečnosti	Kódy výstražných upozornení	Kódy piktogramov a výstražných slov	Kódy výstražných upozornení	Kódy ďalších výstražných upozornení		
648-104-00-0	Anthracene oil, anthracene-low; Anthracene Oil Fraction; [The oil remaining after the removal, by a crystallization process, of an anthracene-rich solid (anthracene paste) from anthracene oil. It is composed primarily of two, three and four membered aromatic compounds.]	292-604-8	90640-82-7	Carc. 1B Muta. 1B	H350 H340	GHS08 Dgr	H350 H340			►M2 — ◄ JM
648-105-00-6	Residues (coal tar), anthracene oil distn.; Anthracene Oil Fraction; [The residue from the fraction distillation of crude anthracene boiling in the approximate range of 340 °C to 400 °C (644 °F to 752 °F). It consists predominantly of tri- and poly-nuclear aromatic and hetero-cyclic hydrocarbons.]	295-505-8	92061-92-2	Carc. 1B Muta. 1B	H350 H340	GHS08 Dgr	H350 H340			►M2 — ◄ JM
648-106-00-1	Anthracene oil, anthracene paste, anthracene fraction; Anthracene Oil Fraction; [A complex combination of hydrocarbons from the distillation of anthracene obtained by the crystallization of anthracene oil from bituminous high temperature tar and boiling in the range of 330 °C to 350 °C (626 °F to 662 °F). It contains chiefly anthracene, carbazole and phenanthrene.]	295-275-9	91995-15-2	Carc. 1B Muta. 1B	H350 H340	GHS08 Dgr	H350 H340			►M2 — ◄ JM

▼**M1**

č. indexu	Medzinárodná identifikácia látok	č. v ES	č. CAS	Klasifikácia		Označovanie			Špecifické koncentračné limity, M-faktory	Poznámkas
				Kódy tried a kategórií nebezpečnosti	Kódy výstražných upozornení	Kódy piktogramov a výstražných slov	Kódy výstražných upozornení	Kódy ďalších výstražných upozornení		
648-107-00-7	Anthracene oil, anthracene paste, carbazole fraction; Anthracene Oil Fraction; [A complex combination of hydrocarbons from the distillation of anthracene obtained by crystallization of anthracene oil from bituminous coal high temperature tar and boiling in the approximate range of 350 °C to 360 °C (662 °F to 680 °F). It contains chiefly anthracene, carbazole and phenanthrene.]	295-276-4	91995-16-3	Carc. 1B Muta. 1B	H350 H340	GHS08 Dgr	H350 H340			►**M2** — ◄ JM
648-108-00-2	Anthracene oil, anthracene paste, distn. lights; Anthracene Oil Fraction; [A complex combination of hydrocarbons from the distillation of anthracene obtained by crystallization of anthracene oil from bituminous high temperature tar and boiling in the range of approximately 290 °C to 340 °C (554 °F to 644 °F). It contains chiefly trinuclear aromatics and their dihydro derivatives.]	295-278-5	91995-17-4	Carc. 1B Muta. 1B	H350 H340	GHS08 Dgr	H350 H340			►**M2** — ◄ JM

▼M1

č. indexu	Medzinárodná identifikácia látok	č. v ES	č. CAS	Klasifikácia		Označovanie			Špecifické koncentračné limity, M-faktory	Poznámkas
				Kódy tried a kategórií nebezpečnosti	Kódy výstražných upozornení	Kódy piktogramov a výstražných slov	Kódy výstražných upozornení	Kódy ďalších výstražných upozornení		
648-109-00-8	Tar oils, coal, low-temp.; Tar Oil, high boiling; [A distillate from low-temperature coal tar. Composed primarily of hydrocarbons, phenolic compounds and aromatic nitrogen bases boiling in the range of approximately 160 °C to 340 °C (320 °F to 644 °F).]	309-889-2	101316-87-4	Carc. 1B Muta. 1B	H350 H340	GHS08 Dgr	H350 H340			►M2 — ◄ JM
648-110-00-3	Extract residues (coal), low temp. coal atar alk.; [The residue from low temperature coal tar oils after an alkaline wash, such as aqueous sodium hydroxide, to remove crude coal tar acids. Composed primarily of hydrocarbons and aromatic nitrogen bases.]	310-191-5	122384-78-5	Carc. 1B Muta. 1B	H350 H340	GHS08 Dgr	H350 H340			►M2 — ◄ JM
648-111-00-9	Phenols, ammonia liquor ext.; Alkaline Extract; [The combination of phenols extracted, using isobutyl acetate, from the ammonia liquor condensed from the gas evolved in low-temperature (less than 700 °C (1 292 °F)) destructive distillation of coal. It consists predominantly of a reaction mass of monohydric and dihydric phenols.]	284-881-9	84988-93-2	Carc. 1B Muta. 1B	H350 H340	GHS08 Dgr	H350 H340			►M2 — ◄ JM

▼M1

č. indexu	Medzinárodná identifikácia látok	č. v ES	č. CAS	Klasifikácia		Označovanie			Špecifické koncentračné limity, M-faktory	Poznámkas
				Kódy tried a kategórií nebezpečnosti	Kódy výstražných upozornení	Kódy piktogramov a výstražných slov	Kódy výstražných upozornení	Kódy ďalších výstražných upozornení		
648-112-00-4	Distillates (coal tar), light oils, alk. exts.; Alkaline Extract; [The aqueous extract from carbolic oil produced by an alkaline wash such as aqueous sodium hydroxide. Composed primarily of the alkali salts of various phenolic compounds.]	292-610-0	90640-88-3	Carc. 1B Muta. 1B	H350 H340	GHS08 Dgr	H350 H340			►M2 — ◄ JM
648-113-00-X	Extracts, coal tar oil alk.; Alkaline Extract; [The extract from coal tar oil produced by an alkaline wash such as aqueous sodium hydroxide. Composed primarily of the alkali salts of various phenolic compounds.]	266-017-2	65996-83-0	Carc. 1B Muta. 1B	H350 H340	GHS08 Dgr	H350 H340			►M2 — ◄ JM
648-114-00-5	Distillates (coal tar), naphthalene oils, alk. exts.; Alkaline Extract; [The aqueous extract from naphthalene oil produced by an alkaline wash such as aqueous sodium hydroxide. Composed primarily of the alkali salts of various phenolic compounds.]	292-611-6	90640-89-4	Carc. 1B Muta. 1B	H350 H340	GHS08 Dgr	H350 H340			►M2 — ◄ JM
648-115-00-0	Extract residues (coal), tar oil alk., carbonated, limed; Crude Phenols;	292-629-4	90641-06-8	Carc. 1B Muta. 1B	H350 H340	GHS08 Dgr	H350 H340			►M2 — ◄ JM

▼M1

č. indexu	Medzinárodná identifikácia látok	č. v ES	č. CAS	Klasifikácia		Označovanie			Špecifické koncentračné limity, M-faktory	Poznámkas
				Kódy tried a kategórií nebezpečnosti	Kódy výstražných upozornení	Kódy piktogramov a výstražných slov	Kódy výstražných upozornení	Kódy ďalších výstražných upozornení		
	[The product obtained by treatment of coal tar oil alkaline extract with CO_2 and CaO. Composed primarily of $CaCO_3$, $Ca(OH)_2$, Na_2CO_3 and other organic and inorganic impurities.]									
648-116-00-6	Tar acids, coal, crude; Crude Phenols; [The reaction product obtained by neutralizing coal tar oil alkaline extract with an acidic solution, such as aqueous sulfuric acid, or gaseous carbon dioxide, to obtain the free acids. Composed primarily of tar acids such as phenol, cresols, and xylenols.]	266-019-3	65996-85-2	Carc. 1B Muta. 1B	H350 H340	GHS08 Dgr	H350 H340			►M2 — ◄ JM
648-117-00-1	Tar acids, brown-coal, crude; Crude Phenols; [An acidified alkaline extract of brown coal tar distillate. Composed primarily of phenol and phenol homologs.]	309-888-7	101316-86-3	Carc. 1B Muta. 1B	H350 H340	GHS08 Dgr	H350 H340			►M2 — ◄ JM
648-118-00-7	Tar acids, brown-coal gasification; Crude Phenols; [A complex combination of organic compounds obtained from brown coal gasification. Composed primarily of C_{6-10} hydroxy aromatic phenols and their homologs.]	295-536-7	92062-22-1	Carc. 1B Muta. 1B	H350 H340	GHS08 Dgr	H350 H340			►M2 — ◄ JM

▼M1

č. indexu	Medzinárodná identifikácia látok	č. v ES	č. CAS	Klasifikácia		Označovanie			Špecifické koncentračné limity, M-faktory	Poznámkas
				Kódy tried a kategórií nebezpečnosti	Kódy výstražných upozornení	Kódy piktogramov a výstražných slov	Kódy výstražných upozornení	Kódy ďalších výstražných upozornení		
648-119-00-2	Tar acids, distn. residues; Distillate Phenols; [A residue from the distillation of crude phenol from coal. It consists predominantly of phenols having carbon numbers in the range of C_8 through C_{10} with a softening point of 60 °C to 80 °C (140 °F to 176 °F).]	306-251-5	96690-55-0	Carc. 1B Muta. 1B	H350 H340	GHS08 Dgr	H350 H340			►M2 — ◄ JM
648-120-00-8	Tar acids, methylphenol fraction; Distillate Phenols; [The fraction of tar acid rich in 3- and 4-methylphenol, recovered by distillation of low-temperature coal tar crude tar acids.]	284-892-9	84989-04-8	Carc. 1B Muta. 1B	H350 H340	GHS08 Dgr	H350 H340			►M2 — ◄ JM
648-121-00-3	Tar acids, polyalkylphenol fraction; Distillate Phenols; [The fraction of tar acids, recovered by distillation of low-temperature coal tar crude tar acids, having an approximate boiling range of 225 °C to 320 °C (437 °F to 608 °F). Composed primarily of polyalkylphenols.]	284-893-4	84989-05-9	Carc. 1B Muta. 1B	H350 H340	GHS08 Dgr	H350 H340			►M2 — ◄ JM

▼M1

č. indexu	Medzinárodná identifikácia látok	č. v ES	č. CAS	Klasifikácia		Označovanie			Špecifické koncentračné limity, M-faktory	Poznámkas
				Kódy tried a kategórií nebezpečnosti	Kódy výstražných upozornení	Kódy piktogramov a výstražných slov	Kódy výstražných upozornení	Kódy ďalších výstražných upozornení		
648-122-00-9	Tar acids, xylenol fraction; Distillate Phenols; [The fraction of tar acids, rich in 2,4- and 2,5-dimethylphenol, recovered by distillation of low-temperature coal tar crude tar acids.]	284-895-5	84989-06-0	Carc. 1B Muta. 1B	H350 H340	GHS08 Dgr	H350 H340			►M2 — ◄ JM
648-123-00-4	Tar acids, ethylphenol fraction; Distillate Phenols; [The fraction of tar acids, rich in 3- and 4-ethylphenol, recovered by distillation of low-temperature coal tar crude tar acids.]	284-891-3	84989-03-7	Carc. 1B Muta. 1B	H350 H340	GHS08 Dgr	H350 H340			►M2 — ◄ JM
648-124-00-X	Tar acids, 3,5-xylenol fraction; Distillate Phenols; [The fraction of tar acids, rich in 3,5-dimethylphenol, recovered by distillation of low-temperature coal tar acids.]	284-896-0	84989-07-1	Carc. 1B Muta. 1B	H350 H340	GHS08 Dgr	H350 H340			►M2 — ◄ JM
648-125-00-5	Tar acids, residues, distillates, first-cut; Distillate Phenols; [The residue from the distillation in the range of 235 °C to 355 °C (481 °F to 697 °F) of light carbolic oil.]	270-713-1	68477-23-6	Carc. 1B Muta. 1B	H350 H340	GHS08 Dgr	H350 H340			►M2 — ◄ JM

▼M1

č. indexu	Medzinárodná identifikácia látok	č. v ES	č. CAS	Klasifikácia		Označovanie			Špecifické koncentračné limity, M-faktory	Poznámkas
				Kódy tried a kategórií nebezpečnosti	Kódy výstražných upozornení	Kódy piktogramov a výstražných slov	Kódy výstražných upozornení	Kódy ďalších výstražných upozornení		
648-126-00-0	Tar acids, cresylic, residues; Distillate Phenols; [The residue from crude coal tar acids after removal of phenol, cresols, xylenols and any higher boiling phenols. A black solid with a melting point approximately 80 °C (176 °F). Composed primarily of polyalkylphenols, resin gums, and inorganic salts.]	271-418-0	68555-24-8	Carc. 1B Muta. 1B	H350 H340	GHS08 Dgr	H350 H340			►M2 — ◄ JM
648-127-00-6	Phenols, C_{9-11}; Distillate Phenols	293-435-2	91079-47-9	Carc. 1B Muta. 1B	H350 H340	GHS08 Dgr	H350 H340			►M2 — ◄ JM
648-128-00-1	Tar acids, cresylic; Distillate Phenols; [A complex combination of organic compounds obtained from brown coal and boiling in the range of approximately 200 °C to 230 °C (392 °F to 446 °F). It contains chiefly phenols and pyridine bases.]	295-540-9	92062-26-5	Carc. 1B Muta. 1B	H350 H340	GHS08 Dgr	H350 H340			►M2 — ◄ JM
648-129-00-7	Tar acids, brown-coal, C_2-alkylphenol fraction; Distillate Phenols; [The distillate from the acidification of alkaline washed lignite tar distillate boiling in the range of approximately 200 °C to 230 °C (392 °F to 446 °F). Composed primarily of *m*- and *p*-ethylphenol as well as cresols and xylenols.]	302-662-9	94114-29-1	Carc. 1B Muta. 1B	H350 H340	GHS08 Dgr	H350 H340			►M2 — ◄ JM

▼M1

č. indexu	Medzinárodná identifikácia látok	č. v ES	č. CAS	Klasifikácia		Označovanie			Špecifické koncentračné limity, M-faktory	Poznámkas
				Kódy tried a kategórií nebezpečnosti	Kódy výstražných upozornení	Kódy piktogramov a výstražných slov	Kódy výstražných upozornení	Kódy ďalších výstražných upozornení		
648-130-00-2	Extract oils (coal), naphthalene oils; Acid Extract; [The aqueous extract produced by an acidic wash of alkali-washed naphthalene oil. Composed primarily of acid salts of various aromatic nitrogen bases including pyridine, quinoline and their alkyl derivatives.]	292-623-1	90641-00-2	Carc. 1B Muta. 1B	H350 H340	GHS08 Dgr	H350 H340			►M2 — ◄ JM
648-131-00-8	Tar bases, quinoline derivs.; Distillate Bases	271-020-7	68513-87-1	Carc. 1B Muta. 1B	H350 H340	GHS08 Dgr	H350 H340			►M2 — ◄ JM
648-132-00-3	Tar bases, coal, quinoline derivs. fraction; Distillate Bases	274-560-1	70321-67-4	Carc. 1B Muta. 1B	H350 H340	GHS08 Dgr	H350 H340			►M2 — ◄ JM
648-133-00-9	Tar bases, coal, distn. residues; Distillate Bases; [The distillation residue remaining after the distillation of the neutralized, acid-extracted base-containing tar fractions obtained by the distillation of coal tars. It contains chiefly aniline, collidines, quinoline and quinoline derivatives and toluidines.]	295-544-0	92062-29-8	Carc. 1B Muta. 1B	H350 H340	GHS08 Dgr	H350 H340			►M2 — ◄ JM
648-134-00-4	Hydrocarbon oils, arom., mixed with polyethylene and polypropylene, pyrolyzed, light oil fraction; Heat Treatment Products;	309-745-9	100801-63-6	Carc. 1B Muta. 1B	H350 H340	GHS08 Dgr	H350 H340			►M2 — ◄ JM

▼**M1**

č. indexu	Medzinárodná identifikácia látok	č. v ES	č. CAS	Klasifikácia		Označovanie			Špecifické koncentračné limity, M-faktory	Poznámkas
				Kódy tried a kategórií nebezpečnosti	Kódy výstražných upozornení	Kódy piktogramov a výstražných slov	Kódy výstražných upozornení	Kódy ďalších výstražných upozornení		
	[The oil obtained from the heat treatment of a polyethylene/ polypropylene reaction mass with coal tar pitch or aromatic oils. It consists predominantly of benzene and its homologs boiling in a range of approximately 70 °C to 120 °C (158 °F to 248 °F).]									
648-135-00-X	Hydrocarbon oils, arom., mixed with polyethylene, pyrolyzed, light oil fraction; Heat Treatment Products; [The oil obtained from the heat treatment of polyethylene with coal tar pitch or aromatic oils. It consists predominantly of benzene and its homologs boiling in a range of 70 °C to 120 °C (158 °F to 248 °F).]	309-748-5	100801-65-8	Carc. 1B Muta. 1B	H350 H340	GHS08 Dgr	H350 H340			►**M2** — ◄ JM
648-136-00-5	Hydrocarbon oils, arom., mixed with polystyrene, pyrolyzed, light oil fraction; Heat Treatment Products; [The oil obtained from the heat treatment of polystyrene with coal tar pitch or aromatic oils. It consists predominantly of benzene and its homologs boiling in a range of approximately 70 °C to 210 °C (158 °F to 410 °F).]	309-749-0	100801-66-9	Carc. 1B Muta. 1B	H350 H340	GHS08 Dgr	H350 H340			►**M2** — ◄ JM

▼M1

č. indexu	Medzinárodná identifikácia látok	č. v ES	č. CAS	Klasifikácia		Označovanie			Špecifické koncentračné limity, M-faktory	Poznámkas
				Kódy tried a kategórií nebezpečnosti	Kódy výstražných upozornení	Kódy piktogramov a výstražných slov	Kódy výstražných upozornení	Kódy ďalších výstražných upozornení		
648-137-00-0	Extract residues (coal), tar oil alk., naphthalene distn. residues; Naphthalene Oil Extract Residue; [The residue obtained from chemical oil extracted after the removal of naphthalene by distillation composed primarily of two to four membered condensed ring aromatic hydrocarbons and aromatic nitrogen bases.]	277-567-8	73665-18-6	Carc. 1B Muta. 1B	H350 H340	GHS08 Dgr	H350 H340			►**M2** — ◄ JM
648-138-00-6	Creosote oil, low-boiling distillate; Wash Oil; [The low-boiling distillation fraction obtained from the high temperature carbonization of bituminous coal, which is further refined to remove excess crystalline salts. It consists primarily of creosote oil with some of the normal polynuclear aromatic salts, which are components of coal tar distillate, removed. It is crystal free at approximately 38 °C (100 °F).]	274-566-4	70321-80-1	Carc. 1B	H350	GHS08 Dgr	H350			►**M2** — ◄ M
648-139-00-1	Tar acids, cresylic, sodium salts, caustic solns.; Alkaline Extract	272-361-4	68815-21-4	Carc. 1B Muta. 1B	H350 H340	GHS08 Dgr	H350 H340			►**M2** — ◄ JM

▼M1

č. indexu	Medzinárodná identifikácia látok	č. v ES	č. CAS	Klasifikácia		Označovanie			Špecifické koncentračné limity, M-faktory	Poznámkas
				Kódy tried a kategórií nebezpečnosti	Kódy výstražných upozornení	Kódy piktogramov a výstražných slov	Kódy výstražných upozornení	Kódy ďalších výstražných upozornení		
648-140-00-7	Extract oils (coal), tar base; Acid Extract; [The extract from coal tar oil alkaline extract residue produced by an acidic wash such as aqueous sulfuric acid after distillation to remove naphthalene. Composed primarily of the acid salts of various aromatic nitrogen bases including pyridine, quinoline, and their alkyl derivatives.]	266-020-9	65996-86-3	Carc. 1B Muta. 1B	H350 H340	GHS08 Dgr	H350 H340			►M2 — ◄ JM
648-141-00-2	Tar bases, coal, crude; Crude Tar Bases; [The reaction product obtained by neutralizing coal tar base extract oil with an alkaline solution, such as aqueous sodium hydroxide, to obtain the free bases. Composed primarily of such organic bases as acridine, phenanthridine, pyridine, quinoline and their alkyl derivatives.]	266-018-8	65996-84-1	Carc. 1B Muta. 1B	H350 H340	GHS08 Dgr	H350 H340			►M2 — ◄ JM

▼B

648-142-00-8	Residues (coal), liq. solvent extn.; [A cohesive powder composed of coal mineral matter and undissolved coal remaining after extraction of coal by a liquid solvent.]	302-681-2	94114-46-2	Carc. 1B	H350	GHS08 Dgr	H350			►M2 — ◄ M

▼B

č. indexu	Medzinárodná identifikácia látok	č. v ES	č. CAS	Klasifikácia		Označovanie			Špecifické koncentračné limity, M-faktory	Poznámkas
				Kódy tried a kategórií nebezpečnosti	Kódy výstražných upozornení	Kódy piktogramov a výstražných slov	Kódy výstražných upozornení	Kódy ďalších výstražných upozornení		
648-143-00-3	Coal liquids, liq. solvent extn. soln.; [The product obtained by filtration of coal mineral matter and undissolved coal from coal extract solution produced by digesting coal in a liquid solvent. A black, viscous, highly complex liquid combination composed primarily of aromatic and partly hydrogenated aromatic hydrocarbons, aromatic nitrogen compounds, aromatic sulfur compounds, phenolic and other aromatic oxygen compounds and their alkyl derivatives.]	302-682-8	94114-47-3	Carc. 1B	H350	GHS08 Dgr	H350			►M2 M ◄
648-144-00-9	Coal liquids, liq. solvent extn.; [The substantially solvent-free product obtained by the distillation of the solvent from filtered coal extract solution produced by digesting coal in a liquid solvent. A black semi-solid, composed primarily of a complex combination of condensed-ring aromatic hydrocarbons, aromatic nitrogen compounds, aromatic sulfur compounds, phenolic compounds and other aromatic oxygen compounds, and their alkyl derivatives.]	302-683-3	94114-48-4	Carc. 1B	H350	GHS08 Dgr	H350			►M2 M ◄

▼B

č. indexu	Medzinárodná identifikácia látok	č. v ES	č. CAS	Klasifikácia		Označovanie			Špecifické koncentračné limity, M-faktory	Poznámkas
				Kódy tried a kategórií nebezpečnosti	Kódy výstražných upozornení	Kódy piktogramov a výstražných slov	Kódy výstražných upozornení	Kódy ďalších výstražných upozornení		
648-145-00-4	Tar brown-coal; [An oil distilled from brown-coal tar. Composed primarily of aliphatic, naphthenic and one- to three-ring aromatic hydrocarbons, their alkyl derivates, heteroaromatics and one- and two-ring phenols boiling in the range of approximately 150°C to 360°C (302°F to 680°F).]	309-885-0	101316-83-0	Carc. 1A	H350	GHS08 Dgr	H350			►M2 — ◄
648-146-00-X	Tar, brown-coal, low-temp.; [A tar obtained from low temperature carbonization and low temperature gasification of brown coal. Composed primarily of aliphatic, naphthenic and cyclic aromatic hydrocarbons, heteroaromatic hydrocarbons and cyclic phenols.]	309-886-6	101316-84-1	Carc. 1A	H350	GHS08 Dgr	H350			►M2 — ◄
▼M1 648-147-00-5	Light oil (coal), coke-oven; Crude benzole; [The volatile organic liquid extracted from the gas evolved in the high temperature (greater than 700 °C (1 292 °F)) destructive distillation of coal. Composed primarily of benzene, toluene, and xylenes. May contain other minor hydrocarbon constituents.]	266-012-5	65996-78-3	Carc. 1B Muta. 1B	H350 H340	GHS08 Dgr	H350 H340			►M2 — ◄ J

▼**M1**

č. indexu	Medzinárodná identifikácia látok	č. v ES	č. CAS	Klasifikácia		Označovanie			Špecifické koncentračné limity, M-faktory	Poznámkas
				Kódy tried a kategórií nebezpečnosti	Kódy výstražných upozornení	Kódy piktogramov a výstražných slov	Kódy výstražných upozornení	Kódy ďalších výstražných upozornení		
648-148-00-0	Distillates (coal), liq. solvent extn., primary; [The liquid product of condensation of vapors emitted during the digestion of coal in a liquid solvent and boiling in the range of approximately 30 °C to 300 °C (86 °F to 572 °F). Composed primarily of partly hydrogenated condensed-ring aromatic hydrocarbons, aromatic compounds containing nitrogen, oxygen and sulfur, and their alkyl derivatives having carbon numbers predominantly in the range of C_4 through C_{14}.]	302-688-0	94114-52-0	Carc. 1B Muta. 1B	H350 H340	GHS08 Dgr	H350 H340			►**M2** — ◄ J
648-149-00-6	Distillates (coal), solvent extn., hydrocracked; [Distillate obtained by hydrocracking of coal extract or solution produced by the liquid solvent extraction or supercritical gas extraction processes and boiling in the range of approximately 30 °C to 300 °C (86 °F to 572 °F). Composed primarily of aromatic, hydrogenated aromatic and naphthenic compounds, their alkyl derivatives and alkanes with carbon numbers predominantly in the range of C_4 through C_{14}. Nitrogen, sulfur and oxygen-containing aromatic and hydrogenated aromatic compounds are also present.]	302-689-6	94114-53-1	Carc. 1B Muta. 1B	H350 H340	GHS08 Dgr	H350 H340			►**M2** — ◄ J

▼M1

č. indexu	Medzinárodná identifikácia látok	č. v ES	č. CAS	Klasifikácia		Označovanie			Špecifické koncentračné limity, M-faktory	Poznámkas
				Kódy tried a kategórií nebezpečnosti	Kódy výstražných upozornení	Kódy piktogramov a výstražných slov	Kódy výstražných upozornení	Kódy ďalších výstražných upozornení		
648-150-00-1	Naphtha (coal), solvent extn., hydrocracked; [Fraction of the distillate obtained by hydrocracking of coal extract or solution produced by the liquid solvent extraction or supercritical gas extraction processes and boiling in the range of approximately 30 °C to 180 °C (86 °F to 356 °F). Composed primarily of aromatic, hydrogenated aromatic and naphthenic compounds, their alkyl derivatives and alkanes with carbon numbers predominantly in the range of C_4 to C_9. Nitrogen, sulfur and oxygen-containing aromatic and hydrogenated aromatic compounds are also present.]	302-690-1	94114-54-2	Carc. 1B Muta. 1B	H350 H340	GHS08 Dgr	H350 H340			►M2 — ◄ J

▼B

648-151-00-7	Gasoline, coal solvent extn., hydrocracked naphtha; [Motor fuel produced by the reforming of the refined naphtha fraction of the products of hydrocracking of coal extract or solution produced by the liquid solvent extraction or	302-691-7	94114-55-3	Carc. 1B	H350	GHS08 Dgr	H350			►M2 — ◄

▼B

č. indexu	Medzinárodná identifikácia látok	č. v ES	č. CAS	Klasifikácia		Označovanie			Špecifické koncentračné limity, M-faktory	Poznámkas
				Kódy tried a kategórií nebezpečnosti	Kódy výstražných upozornení	Kódy piktogramov a výstražných slov	Kódy výstražných upozornení	Kódy ďalších výstražných upozornení		
	supercritical gas extraction processes and boiling in the range of approximately 30°C to 180°C (86°F to 356°F). Composed primarily of aromatic and naphthenic hydrocarbons, their alkyl derivatives and alkyl hydrocarbons having carbon numbers in the range of C_4 through C_9.]									
▼M1 648-152-00-2	Distillates (coal), solvent extn., hydrocracked middle; [Distillate obtained from the hydrocracking of coal extract or solution produced by the liquid solvent extraction or supercritical gas extraction processes and boiling in the range of approximately 180 °C to 300 °C (356 °F to 572 °F. Composed primarily of two-ring aromatic, hydrogenated aromatic and naphthenic compounds, their alkyl derivatives and alkanes having carbon numbers predominantly in the range of C_9 through C_{14}. Nitrogen, sulfur and oxygen-containing compounds are also present.]	302-692-2	94114-56-4	Carc. 1B Muta. 1B	H350 H340	GHS08 Dgr	H350 H340			►M2 — ◄ J

▼M1

č. indexu	Medzinárodná identifikácia látok	č. v ES	č. CAS	Klasifikácia		Označovanie			Špecifické koncentračné limity, M-faktory	Poznámkas
				Kódy tried a kategórií nebezpečnosti	Kódy výstražných upozornení	Kódy piktogramov a výstražných slov	Kódy výstražných upozornení	Kódy ďalších výstražných upozornení		
648-153-00-8	Distillates (coal), solvent extn., hydrocracked hydrogenated middle; [Distillate from the hydrogenation of hydrocracked middle distillate from coal extract or solution produced by the liquid solvent extraction or supercritical gas extraction processes and boiling in the range of approximately 180 °C to 280 °C (356 °F to 536 °F). Composed primarily of hydrogenated two- ring carbon compounds and their alkyl derivatives having carbon numbers predominantly in the range of C_9 through C_{14}.]	302-693-8	94114-57-5	Carc. 1B Muta. 1B	H350 H340	GHS08 Dgr	H350 H340			►M2 — ◄ J

▼B

648-154-00-3	Fuels, jet aircraft, coal solvent extn., hydrocracked hydrogenated; [Jet engine fuel produced by hydrogenation of the middle distillate fraction of the products of hydrocracking of coal extract or solution produced by the liquid solvent extraction or supercritical gas extraction processes and boiling in the range of approximately 180°C to 225°C (356°F to 473°F). Composed primarily of hydrogenated two-ring hydrocarbons	302-694-3	94114-58-6	Carc. 2	H351	GHS08 Wng	H350			►M2 — ◄

▼B

č. indexu	Medzinárodná identifikácia látok	č. v ES	č. CAS	Klasifikácia		Označovanie			Špecifické koncentračné limity, M-faktory	Poznámkas
				Kódy tried a kategórií nebezpečnosti	Kódy výstražných upozornení	Kódy piktogramov a výstražných slov	Kódy výstražných upozornení	Kódy ďalších výstražných upozornení		
	and their alkyl derivatives having carbon numbers predominantly in the range of C_{10} through C_{12}.]									
648-155-00-9	Fuels, diesel, coal solvent extn., hydrocracked hydrogenated; [Diesel engine fuel produced by the hydrogenation of the middle distillate fraction of the products of hydrocracking of coal extract or solution produced by the liquid solvent extraction or supercritical gas extraction processes and boiling in the range of approximately 200°C to 280°C (392°F to 536°F). Composed primarily of hydrogenated two-ring hydrocarbons and their alkyl derivatives having carbon numbers predominantly in the range of C_{11} through C_{14}.]	302-695-9	94114-59-7	Carc. 2	H351	GHS08 Wng	H350			►M2 — ◄

▼M1

648-156-00-4	Light oil (coal), semi-coking process; Fresh oil; [The volatile organic liquid condensed from the gas evolved in the low-temperature (less than 700 °C (1 292 °F)) destructive distillation of coal. Composed primarily of C_{6-10} hydrocarbons.]	292-635-7	90641-11-5	Carc. 1B Muta. 1B	H350 H340	GHS08 Dgr	H350 H340			►M2 — ◄ J

▼B

č. indexu	Medzinárodná identifikácia látok	č. v ES	č. CAS	Klasifikácia		Označovanie			Špecifické koncentračné limity, M-faktory	Poznámkas
				Kódy tried a kategórií nebezpečnosti	Kódy výstražných upozornení	Kódy piktogramov a výstražných slov	Kódy výstražných upozornení	Kódy ďalších výstražných upozornení		
649-001-00-3	Extracts (petroleum), light naphthenic distillate solvent	265-102-1	64742-03-6	Carc. 1B	H350	GHS08 Dgr	H350			►M2 — ◄
649-002-00-9	Extracts (petroleum), heavy paraffinic distillate solvent	265-103-7	64742-04-7	Carc. 1B	H350	GHS08 Dgr	H350			►M2 — ◄
649-003-00-4	Extracts (petroleum), light paraffinic distillate solvent	265-104-2	64742-05-8	Carc. 1B	H350	GHS08 Dgr	H350			►M2 — ◄
649-004-00-X	Extracts (petroleum), heavy naphthenic distillate solvent	265-111-0	64742-11-6	Carc. 1B	H350	GHS08 Dgr	H350			►M2 — ◄
649-005-00-5	Extracts (petroleum), light vacuum gas oil solvent	295-341-7	91995-78-7	Carc. 1B	H350	GHS08 Dgr	H350			►M2 — ◄
649-006-00-0	hydrocarbons C_{26-55}, arom-rich	307-753-7	97722-04-8	Carc. 1B	H350	GHS08 Dgr	H350			►M2 — ◄
649-007-00-6	fatty acids, tall-oil, reaction products with iminodiethanol and boric acid	400-160-5	—	Skin Irrit. 2 Aquatic Chronic 2	H315 H411	GHS07 GHS09 Wng	H315 H411			
649-008-00-1	Residues (petroleum), atm. tower; Heavy Fuel oil; [A complex residuum from the atmospheric distillation of crude oil. It consists of hydrocarbons having carbon numbers predominantly greater than C_{20} and boiling above approximately 350°C (662°F). This stream is likely to contain 5 wt. % or more of 4- to 6-membered condensed ring aromatic hydrocarbons.]	265-045-2	64741-45-3	Carc. 1B	H350	GHS08 Dgr	H350			►M2 — ◄

▼B

č. indexu	Medzinárodná identifikácia látok	č. v ES	č. CAS	Klasifikácia		Označovanie			Špecifické koncentračné limity, M-faktory	Poznámkas
				Kódy tried a kategórií nebezpečnosti	Kódy výstražných upozornení	Kódy piktogramov a výstražných slov	Kódy výstražných upozornení	Kódy ďalších výstražných upozornení		
649-009-00-7	Gas oils (petroleum), heavy vacuum; Heavy Fuel oil; [A complex combination of hydrocarbons produced by the vacuum distillation of the residuum from atmospheric distillation of crude oil. It consists of hydrocarbons having carbon numbers predominantly in the range of C_{20} through C_{50} and boiling in the range of approximately 350°C to 600°C (662°F to 1112°F). This stream is likely to contain 5 wt. % or more of 4- to 6-membered condensed ring aromatic hydrocarbons.]	265-058-3	64741-57-7	Carc. 1B	H350	GHS08 Dgr	H350			►M2 — ◄
649-010-00-2	Distillates (petroleum), heavy catalytic cracked; Heavy Fuel oil; [A complex combination of hydrocarbons produced by the distillation of products from a catalytic cracking process. It consists of hydrocarbons having carbon numbers predominantly in the range of C_{15} through C_{35} and boiling in the range of approximately 260°C to 500°C (500°F to 932°F). This stream is likely to contain 5 wt. % or more of 4- to 6-membered condensed ring aromatic hydrocarbons.]	265-063-0	64741-61-3	Carc. 1B	H350	GHS08 Dgr	H350			►M2 — ◄

▼B

č. indexu	Medzinárodná identifikácia látok	č. v ES	č. CAS	Klasifikácia		Označovanie			Špecifické koncentračné limity, M-faktory	Poznámkas
				Kódy tried a kategórií nebezpečnosti	Kódy výstražných upozornení	Kódy piktogramov a výstražných slov	Kódy výstražných upozornení	Kódy ďalších výstražných upozornení		
649-011-00-8	Clarified oils (petroleum), catalytic cracked; Heavy Fuel oil; [A complex combination of hydrocarbons produced as the residual fraction from distillation of the products from a catalytic cracking process. It consists of hydrocarbons having carbon numbers predominantly greater than C_{20} and boiling above approximately 350°C (662°F). This stream is likely to contain 5 wt. % or more of 4- to 6-membered condensed ring aromatic hydrocarbons.]	265-064-6	64741-62-4	Carc. 1B	H350	GHS08 Dgr	H350			►**M2** — ◄
649-012-00-3	Residues (petroleum), hydrocracked; Heavy Fuel oil; [A complex combination of hydrocarbons produced as the residual fraction from distillation of the products of a hydrocracking process. It consists of hydrocarbons having carbon numbers predominantly greater than C_{20} and boiling above approximately 350°C (662°F).]	265-076-1	64741-75-9	Carc. 1B	H350	GHS08 Dgr	H350			►**M2** — ◄

▼B

č. indexu	Medzinárodná identifikácia látok	č. v ES	č. CAS	Klasifikácia		Označovanie			Špecifické koncentračné limity, M-faktory	Poznámkas
				Kódy tried a kategórií nebezpečnosti	Kódy výstražných upozornení	Kódy piktogramov a výstražných slov	Kódy výstražných upozornení	Kódy ďalších výstražných upozornení		
649-013-00-9	Residues (petroleum), thermal cracked; Heavy Fuel oil; [A complex combination of hydrocarbons produced as the residual fraction from distillation of the product from a thermal cracking process. It consists predominantly of unsaturated hydrocarbons having carbon numbers predominantly greater than C_{20} and boiling above approximately 350°C (662°F). This stream is likely to contain 5 wt. % or more of 4- to 6-membered condensed ring aromatic hydrocarbons.]	265-081-9	64741-80-6	Carc. 1B	H350	GHS08 Dgr	H350			►**M2** — ◄
649-014-00-4	Distillates (petroleum), heavy thermal cracked; Heavy Fuel oil; [A complex combination of hydrocarbons from the distillation of the products from a thermal cracking process. It consists predominantly of unsaturated hydrocarbons having carbon numbers predominantly in the range of C_{15} through C_{36} and boiling in the range of approximately 260°C to 480°C (500°F to 896°F). This stream is likely to contain 5 wt. % or more of 4- to 6-membered condensed ring aromatic hydrocarbons.]	265-082-4	64741-81-7	Carc. 1B	H350	GHS08 Dgr	H350			►**M2** — ◄

▼B

č. indexu	Medzinárodná identifikácia látok	č. v ES	č. CAS	Klasifikácia		Označovanie			Špecifické koncentračné limity, M-faktory	Poznámkas
				Kódy tried a kategórií nebezpečnosti	Kódy výstražných upozornení	Kódy piktogramov a výstražných slov	Kódy výstražných upozornení	Kódy ďalších výstražných upozornení		
649-015-00-X	Gas oils (petroleum), hydrotreated vacuum; Heavy Fuel oil; [A complex combination of hydrocarbons obtained by treating a petroleum fraction with hydrogen in the presence of a catalyst. It consists of hydrocarbons having carbon numbers predominantly in the range of C_{13} through C_{50} and boiling in the range of approximately 230°C to 600°C (446°F to 1112°F). This stream is likely to contain 5 wt. % or more of 4- to 6-membered condensed ring aromatic hydrocarbons.]	265-162-9	64742-59-2	Carc. 1B	H350	GHS08 Dgr	H350			►M2 — ◄
649-016-00-5	Residues (petroleum), hydrodesulfurized atmospheric tower; Heavy Fuel oil; [A complex combination of hydrocarbons obtained by treating an atmospheric tower residuum with hydrogen in the presence of a catalyst under conditions primarily to remove organic sulfur compounds. It consists of hydrocarbons having carbon numbers predominantly greater than C_{20} and boiling above approximately 350°C (662°F). This stream is likely to contain 5 wt. % or more of 4- to 6-membered condensed ring aromatic hydrocarbons.]	265-181-2	64742-78-5	Carc. 1B	H350	GHS08 Dgr	H350			►M2 — ◄

▼B

č. indexu	Medzinárodná identifikácia látok	č. v ES	č. CAS	Klasifikácia		Označovanie			Špecifické koncentračné limity, M-faktory	Poznámkas
				Kódy tried a kategórií nebezpečnosti	Kódy výstražných upozornení	Kódy piktogramov a výstražných slov	Kódy výstražných upozornení	Kódy ďalších výstražných upozornení		
649-017-00-0	Gas oils (petroleum), hydrodesulfurized heavy vacuum; Heavy Fuel oil; [A complex combination of hydrocarbons obtained from a catalytic hydrodesulfurization process. It consists of hydrocarbons having carbon numbers predominantly in the range of C_{20} through C_{50} and boiling in the range of approximately 350°C to 600°C (662°F to 1112°C). This stream is likely to contain 5 wt. % or more of 4- to 6-membered condensed ring aromatic hydrocarbons.]	265-189-6	64742-86-5	Carc. 1B	H350	GHS08 Dgr	H350			►M2 — ◄
649-018-00-6	Residues (petroleum), steam-cracked; Heavy Fuel oil; [A complex combination of hydrocarbons obtained as the residual fraction from the distillation of the products of a steam cracking process (including steam cracking to produce ethylene). It consists predominantly of unsaturated hydrocarbons having carbon numbers predominantly greater than C_{14} and boiling above approximately 260°C (500°F). This stream is likely to contain 5 wt. % or more of 4- to 6-membered condensed ring aromatic hydrocarbons.]	265-193-8	64742-90-1	Carc. 1B	H350	GHS08 Dgr	H350			►M2 — ◄

▼B

č. indexu	Medzinárodná identifikácia látok	č. v ES	č. CAS	Klasifikácia		Označovanie			Špecifické koncentračné limity, M-faktory	Poznámkas
				Kódy tried a kategórií nebezpečnosti	Kódy výstražných upozornení	Kódy piktogramov a výstražných slov	Kódy výstražných upozornení	Kódy ďalších výstražných upozornení		
649-019-00-1	Residues (petroleum), atmospheric; Heavy Fuel oil; [A complex residuum from atmospheric distillation of crude oil. It consists of hydrocarbons having carbon numbers predominantly greater than C_{11} and boiling above approximately 200°C (392°F). This stream is likely to contain 5 wt. % or more of 4-to 6-membered condensed ring aromatic hydrocarbons.]	269-777-3	68333-22-2	Carc. 1B	H350	GHS08 Dgr	H350			►M2 — ◄
649-020-00-7	Clarified oils (petroleum), hydrodesulfurized catalytic cracked; Heavy Fuel oil; [A complex combination of hydrocarbons obtained by treating catalytic cracked clarified oil with hydrogen to convert organic sulfur to hydrogen sulfide which is removed. It consists of hydrocarbons having carbon numbers predominantly greater than C_{20} and boiling above approximately 350°C (662°F). This stream is likely to contain 5 wt. % or more of 4-to 6-membered condensed ring aromatic hydrocarbons.]	269-782-0	68333-26-6	Carc. 1B	H350	GHS08 Dgr	H350			►M2 — ◄

▼B

č. indexu	Medzinárodná identifikácia látok	č. v ES	č. CAS	Klasifikácia		Označovanie			Špecifické koncentračné limity, M-faktory	Poznámkas
				Kódy tried a kategórií nebezpečnosti	Kódy výstražných upozornení	Kódy piktogramov a výstražných slov	Kódy výstražných upozornení	Kódy ďalších výstražných upozornení		
649-021-00-2	Distillates (petroleum), hydrodesulfurized intermediate catalytic cracked; Heavy Fuel oil; [A complex combination of hydrocarbons obtained by treating intermediate catalytic cracked distillates with hydrogen to convert organic sulfur to hydrogen sulfide which is removed. It consists of hydrocarbons having carbon numbers predominantly in the range of C_{11} through C_{30} and boiling in the range of approximately 205°C to 450°C (401°F to 842°F). It contains a relatively large proportion of tricyclic aromatic hydrocarbons.]	269-783-6	68333-27-7	Carc. 1B	H350	GHS08 Dgr	H350			►M2 — ◄
649-022-00-8	Distillates (petroleum), hydrodesulfurized heavy catalytic cracked; Heavy Fuel oil; [A complex combination of hydrocarbons obtained by treatment of heavy catalytic cracked distillates with hydrogen to convert organic sulfur to hydrogen sulfide which is removed. It consists of hydrocarbons having carbon numbers predominantly in the range of	269-784-1	68333-28-8	Carc. 1B	H350	GHS08 Dgr	H350			►M2 — ◄

▼B

č. indexu	Medzinárodná identifikácia látok	č. v ES	č. CAS	Klasifikácia		Označovanie			Špecifické koncentračné limity, M-faktory	Poznámkas
				Kódy tried a kategórií nebezpečnosti	Kódy výstražných upozornení	Kódy piktogramov a výstražných slov	Kódy výstražných upozornení	Kódy ďalších výstražných upozornení		
	C_{15} through C_{35} and boiling in the range of approximately 260°C to 500°C (500°F to 932°F). This stream is likely to contain 5 wt. % or more of 4- to 6-membered condensed ring aromatic hydrocarbons.]									
649-023-00-3	Fuel oil, residues-straight-run gas oils, high-sulfur; Heavy Fuel oil	270-674-0	68476-32-4	Carc. 1B	H350	GHS08 Dgr	H350			►**M2** — ◄
649-024-00-9	Fuel oil, residual; Heavy Fuel oil; [The liquid product from various refinery streams, usually residues. The composition is complex and varies with the source of the crude oil.]	270-675-6	68476-33-5	Carc. 1B	H350	GHS08 Dgr	H350			►**M2** — ◄
649-025-00-4	Residues (petroleum), catalytic reformer fractionator residue distn.; Heavy Fuel oil; [A complex residuum from the distillation of catalytic reformer fractionator residue. It boils approximately above 399°C (750°F).]	270-792-2	68478-13-7	Carc. 1B	H350	GHS08 Dgr	H350			►**M2** — ◄

▼B

č. indexu	Medzinárodná identifikácia látok	č. v ES	č. CAS	Klasifikácia		Označovanie			Špecifické koncentračné limity, M-faktory	Poznámkas
				Kódy tried a kategórií nebezpečnosti	Kódy výstražných upozornení	Kódy piktogramov a výstražných slov	Kódy výstražných upozornení	Kódy ďalších výstražných upozornení		
649-026-00-X	Residues (petroleum), heavy coker gas oil and vacuum gas oil; Heavy Fuel oil; [A complex combination of hydrocarbons produced as the residual fraction from the distillation of heavy coker gas oil and vacuum gas oil. It predominantly consists of hydrocarbons having carbon numbers predominantly greater than C_{13} and boiling above approximately 230°C (446°F).]	270-796-4	68478-17-1	Carc. 1B	H350	GHS08 Dgr	H350			►M2 — ◄
649-027-00-5	Residues (petroleum), heavy coker and light vacuum; Heavy Fuel oil; [A complex combination of hydrocarbons produced as the residual fraction from the distillation of heavy coker gas oil and light vacuum gas oil. It consists predominantly of hydrocarbons having carbon numbers predominantly greater than C_{13} and boiling above approximately 230°C (446°F).]	270-983-0	68512-61-8	Carc. 1B	H350	GHS08 Dgr	H350			►M2 — ◄
649-028-00-0	Residues (petroleum), light vacuum; Heavy Fuel oil;	270-984-6	68512-62-9	Carc. 1B	H350	GHS08 Dgr	H350			►M2 — ◄

č. indexu	Medzinárodná identifikácia látok	č. v ES	č. CAS	Klasifikácia		Označovanie			Špecifické koncentračné limity, M-faktory	Poznámkas
				Kódy tried a kategórií nebezpečnosti	Kódy výstražných upozornení	Kódy piktogramov a výstražných slov	Kódy výstražných upozornení	Kódy ďalších výstražných upozornení		
	[A complex residuum from the vacuum distillation of the residuum from the atmospheric distillation of crude oil. It consists of hydrocarbons having carbon numbers predominantly greater than C_{13} and boiling above approximately 230°C (446°F).]									
649-029-00-6	Residues (petroleum), steam-cracked light; Heavy Fuel oil; [A complex residuum from the distillation of the products from a steam-cracking process. It consists predominantly of aromatic and unsaturated hydrocarbons having carbon numbers greater than C_7 and boiling in the range of approximately 101°C to 555°C (214°F to 1030°F).]	271-013-9	68513-69-9	Carc. 1B	H350	GHS08 Dgr	H350			►**M2** — ◄
649-030-00-1	Fuel oil, No 6; Heavy Fuel oil; [A distillate oil having a minimum viscosity of 900 SUS at 37.7°C (100°F) to a maximum of 9000 SUS at 37.7°C (100°F).]	271-384-7	68553-00-4	Carc. 1B	H350	GHS08 Dgr	H350			►**M2** — ◄

▼B

č. indexu	Medzinárodná identifikácia látok	č. v ES	č. CAS	Klasifikácia		Označovanie			Špecifické koncentračné limity, M-faktory	Poznámkas
				Kódy tried a kategórií nebezpečnosti	Kódy výstražných upozornení	Kódy piktogramov a výstražných slov	Kódy výstražných upozornení	Kódy ďalších výstražných upozornení		
649-031-00-7	Residues (petroleum), topping plant, low-sulfur; Heavy Fuel oil; [A low-sulfur complex combination of hydrocarbons produced as the residual fraction from the topping plant distillation of crude oil. It is the residuum after the straight-run gasoline cut, kerosene cut and gas oil cut have been removed.]	271-763-7	68607-30-7	Carc. 1B	H350	GHS08 Dgr	H350			►M2 — ◄
649-032-00-2	Gas oils (petroleum), heavy atmospheric; Heavy Fuel oil; [A complex combination of hydrocarbons obtained by the distillation of crude oil. It consists of hydrocarbons having carbon numbers predominantly in the range of C_7 through C_{35} and boiling in the range of approximately 121°C to 510°C (250°F to 950°F).]	272-184-2	68783-08-4	Carc. 1B	H350	GHS08 Dgr	H350			►M2 — ◄
649-033-00-8	Residues (petroleum), coker scrubber, Condensed-ring-arom.-contg.; Heavy Fuel oil;	272-187-9	68783-13-1	Carc. 1B	H350	GHS08 Dgr	H350			►M2 — ◄

▼B

č. indexu	Medzinárodná identifikácia látok	č. v ES	č. CAS	Klasifikácia		Označovanie			Špecifické koncentračné limity, M-faktory	Poznámkas
				Kódy tried a kategórií nebezpečnosti	Kódy výstražných upozornení	Kódy piktogramov a výstražných slov	Kódy výstražných upozornení	Kódy ďalších výstražných upozornení		
	[A very complex combination of hydrocarbons produced as the residual fraction from the distillation of vaccum residuum and the products from a thermal cracking process. It consists predominantly of hydrocarbons having carbon numbers predominantly greater than C_{20} and boiling above approximately 350°C (662°F). This stream is likely to contain 5 wt. % or more of 4- to 6-membered condensed rind aromatic hydrocarbons.]									
649-034-00-3	Distillates (petroleum), petroleum residues vacuum; Heavy Fuel oil; [A complex combination of hydrocarbons produced by the vacuum distillation of the residuum from the atmospheric distillation of crude oil.]	273-263-4	68955-27-1	Carc. 1B	H350	GHS08 Dgr	H350			►M2 — ◄
649-035-00-9	Residues (petroleum), steam-cracked, resinous; Heavy Fuel oil; [A complex residuum from the distillation of steam-cracked petroleum residues.]	273-272-3	68955-36-2	Carc. 1B	H350	GHS08 Dgr	H350			►M2 — ◄

▼B

č. indexu	Medzinárodná identifikácia látok	č. v ES	č. CAS	Klasifikácia		Označovanie			Špecifické koncentračné limity, M-faktory	Poznámkas
				Kódy tried a kategórií nebezpečnosti	Kódy výstražných upozornení	Kódy piktogramov a výstražných slov	Kódy výstražných upozornení	Kódy ďalších výstražných upozornení		
649-036-00-4	Distillates (petroleum), intermediate vacuum; Heavy Fuel oil; [A complex combination of hydrocarbons produced by the vacuum, distillation of the residuum from atmospheric distillation of crude oil. It consists of hydrocarbons having carbon numbers predominantly in the range of C_{14} through C_{42} and boiling in the range of approximately 250°C to 545°C (482°F to 1013°F). This stream is likely to contain 5 wt. % or more of 4- to 6-membered condensed ring aromatic hydrocarbons.]	274-683-0	70592-76-6	Carc. 1B	H350	GHS08 Dgr	H350			►M2 — ◄
649-037-00-X	Distillates (petroleum), light vacuum; Heavy Fuel oil; [A complex combination of hydrocarbons produced by the vacuum distillation of the residuum from atmospheric distillation of crude oil. It consists of hydrocarbons having carbon numbers predominantly in the range of C_{11} through C_{35} and boiling in the range of approximately 250°C to 545°C (482°F to 1013°F).]	274-684-6	70592-77-7	Carc. 1B	H350	GHS08 Dgr	H350			►M2 — ◄

▼B

č. indexu	Medzinárodná identifikácia látok	č. v ES	č. CAS	Klasifikácia		Označovanie			Špecifické koncentračné limity, M-faktory	Poznámkas
				Kódy tried a kategórií nebezpečnosti	Kódy výstražných upozornení	Kódy piktogramov a výstražných slov	Kódy výstražných upozornení	Kódy ďalších výstražných upozornení		
649-038-00-5	Distillates (petroleum), vacuum; Heavy Fuel oil; [A complex combination of hydrocarbons produced by the vacuum distillation of the residuum from atmospheric distillation of crude oil. It consists of hydrocarbons having numbers predominantly in the range of C_{15} through C_{50} and boiling in the range of approximately 270°C to 600°C (518°F to 1112°F). This stream is likely to contain 5 wt. % or more of 4- to 6-membered condensed ring aromatic hydrocarbons.]	274-685-1	70592-78-8	Carc. 1B	H350	GHS08 Dgr	H350			►**M2** — ◄
649-039-00-0	Gas oils (petroleum), hydrodesulfurized coker heavy vacuum; Heavy Fuel oil; [A complex combination of hydrocarbons obtained by hydrodesulfurization of heavy coker distillate stocks, It consists predominantly of hydrocarbons having carbon numbers predominantly in the range C_{18} to C_{44} and boiling in the range of approximately 304°C to 548°C (579°F to 1018°F). Likely to contain 5 % or more of 4- to 6-membered condensed ring aromatic hydrocarbons.]	285-555-9	85117-03-9	Carc. 1B	H350	GHS08 Dgr	H350			►**M2** — ◄

▼B

č. indexu	Medzinárodná identifikácia látok	č. v ES	č. CAS	Klasifikácia		Označovanie			Špecifické koncentračné limity, M-faktory	Poznámkas
				Kódy tried a kategórií nebezpečnosti	Kódy výstražných upozornení	Kódy piktogramov a výstražných slov	Kódy výstražných upozornení	Kódy ďalších výstražných upozornení		
649-040-00-6	Residues (petroleum), steam-cracked, distillates; Heavy Fuel oil; [A complex combination of hydrocarbons obtained during the production of refined petroleum tar by the distillation of steam cracked tar. It consists predominantly of aromatic and other hydrocarbons and organic sulfur compounds.]	292-657-7	90669-75-3	Carc. 1B	H350	GHS08 Dgr	H350			►M2 — ◄
649-041-00-1	Residues (petroleum), vacuum, light; Heavy Fuel oil; [A complex residuum from the vacuum distillation of the residuum from atmospheric distillation of crude oil. It consists predominantly of hydrocarbons having carbon numbers predominantly greater than C_{24} and boiling above approximately 390°C (734°F).]	292-658-2	90669-76-4	Carc. 1B	H350	GHS08 Dgr	H350			►M2 — ◄
649-042-00-7	Fuel oil, heavy, high-sulfur; Heavy Fuel oil; [A complex combination of hydrocarbons obtained by the distillation of crude petroleum. It consists predominantly of aliphatic, aromatic and cycloaliphatic hydrocarbons having carbon numbers predominantly higher than C_{25} and boiling above approximately 400°C (752°F).]	295-396-7	92045-14-2	Carc. 1B	H350	GHS08 Dgr	H350			►M2 — ◄

▼B

č. indexu	Medzinárodná identifikácia látok	č. v ES	č. CAS	Klasifikácia		Označovanie			Špecifické koncentračné limity, M-faktory	Poznámkas
				Kódy tried a kategórií nebezpečnosti	Kódy výstražných upozornení	Kódy piktogramov a výstražných slov	Kódy výstražných upozornení	Kódy ďalších výstražných upozornení		
649-043-00-2	Residues (petroleum), catalytic cracking; Heavy Fuel oil; [A complex combination of hydrocarbons produced as the residual fraction from the distillation of the products from a catalytic cracking process. It consists predominantly of hydrocarbons having carbon numbers predominantly greater than C_{11} and boiling above approximately 200°C (392°F).]	295-511-0	92061-97-7	Carc. 1B	H350	GHS08 Dgr	H350			►**M2** — ◄
649-044-00-8	Distillates (petroleum), intermediate catalytic cracked, thermally degraded; Heavy Fuel oil; [A complex combination of hydrocarbons produced by the distillation of products from a catalytic cracking process which has been used as a heat transfer fluid. It consists predominantly of hydrocarbons boiling in the range of approximately 220°C to 450°C (428°F to 842°F). This stream is likely to contain organic sulfur compounds.]	295-990-6	92201-59-7	Carc. 1B	H350	GHS08 Dgr	H350			►**M2** — ◄

▼B

č. indexu	Medzinárodná identifikácia látok	č. v ES	č. CAS	Klasifikácia		Označovanie			Špecifické koncentračné limity, M-faktory	Poznámkas
				Kódy tried a kategórií nebezpečnosti	Kódy výstražných upozornení	Kódy piktogramov a výstražných slov	Kódy výstražných upozornení	Kódy ďalších výstražných upozornení		
649-045-00-3	Residual oils (petroleum); Heavy Fuel oil; [A complex combination of hydrocarbons, sulfur compounds and metal-containing organic compounds obtained as the residue from refinery fractionation cracking processes. It produces a finished oil with a viscosity above 2cSt. at 100°C.]	298-754-0	93821-66-0	Carc. 1B	H350	GHS08 Dgr	H350			►M2 — ◄
649-046-00-9	Residues, steam cracked, thermally treated; Heavy Fuel oil; [A complex combination of hydrocarbons obtained by the treatment and distillation of raw steam-cracked naphtha. It consists predominantly of unsaturated hydrocarbons boiling in the range above approximately 180°C (356°F).]	308-733-0	98219-64-8	Carc. 1B	H350	GHS08 Dgr	H350			►M2 — ◄
649-047-00-4	Distillates (petroleum), hydrodesulfurized full-range middle; Heavy Fuel oil; [A complex combination of hydrocarbons obtained by treating a petroleum stock with hydrogen. It consists predominantly of hydrocarbons having carbon numbers predominantly in the range of C_9 through C_{25} and boiling in the range of approximately 150°C to 400°C (302°F to 752°F).]	309-863-0	101316-57-8	Carc. 1B	H350	GHS08 Dgr	H350			►M2 — ◄

▼B

č. indexu	Medzinárodná identifikácia látok	č. v ES	č. CAS	Klasifikácia		Označovanie			Špecifické koncentračné limity, M-faktory	Poznámkas
				Kódy tried a kategórií nebezpečnosti	Kódy výstražných upozornení	Kódy piktogramov a výstražných slov	Kódy výstražných upozornení	Kódy ďalších výstražných upozornení		
649-048-00-X	Residues (petroleum), catalytic reformer fractionator; Heavy Fuel oil; [A complex combination of hydrocarbons produced as the residual fraction from distillation of the product from a catalytic reforming process. It consists of predominantly aromatic hydrocarbons having carbon numbers predominantly in the range of C_{10} through C_{25} and boiling in the range of approximately 160°C to 400°C (320°F to 725°F). This stream is likely to contain 5 wt. % or more of 4- or 6-membered condensed ring aromatic hydrocarbons.]	265-069-3	64741-67-9	Carc. 1B	H350	GHS08 Dgr	H350			►M2 — ◄
649-049-00-5	Petroleum; Crude oil; [A complex combination of hydrocarbons, It consists predominantly of aliphatic, alicyclic and aromatic hydrocarbons. It may also contain small amounts of nitrogen, oxygen and sulfur compounds. This category encompasses light, medium, and heavy petroleums, as well as the oils extended from tar sands. Hydrocarbonaceous materials requiring major	232-298-5	8002-05-9	Carc. 1B	H350	GHS08 Dgr	H350			►M2 — ◄

č. indexu	Medzinárodná identifikácia látok	č. v ES	č. CAS	Klasifikácia		Označovanie			Špecifické koncentračné limity, M-faktory	Poznámkas
				Kódy tried a kategórií nebezpečnosti	Kódy výstražných upozornení	Kódy piktogramov a výstražných slov	Kódy výstražných upozornení	Kódy ďalších výstražných upozornení		
	chemical changes for their recovery or conversion to petroleum refinery feedstocks such as crude shale oils; upgraded shale oils and liquid coal fuels are not included in this definition.]									
649-050-00-0	Distillates (petroleum), light paraffinic; Unrefined or mildly refined baseoil; [A complex combination of hydrocarbons produced by vacuum distillation of the residuum from atmospheric distillation of crude oil. It consists of hydrocarbons having carbon numbers predominantly in the range of C_{15} through C_{30} and produces a finished oil with a viscosity of less than 100 SUS at 100°F (19cSt at 40°C). It contains a relatively large proportion of saturated aliphatic hydrocarbons normally present in this distillation range of crude oil.]	265-051-5	64741-50-0	Carc. 1A	H350	GHS08 Dgr	H350			►**M2** — ◄
649-051-00-6	Distillates (petroleum), heavy paraffinic; Unrefined or mildly refined baseoil;	265-052-0	64741-51-1	Carc. 1A	H350	GHS08 Dgr	H350			►**M2** — ◄

▼B

č. indexu	Medzinárodná identifikácia látok	č. v ES	č. CAS	Klasifikácia		Označovanie			Špecifické koncentračné limity, M-faktory	Poznámkas
				Kódy tried a kategórií nebezpečnosti	Kódy výstražných upozornení	Kódy piktogramov a výstražných slov	Kódy výstražných upozornení	Kódy ďalších výstražných upozornení		
	[A complex combination of hydrocarbons produced by vacuum distillation of the residuum from atmospheric distillation of crude oil. It consists of hydrocarbons having carbon numbers predominantly in the range of C_{20} through C_{50} and produces a finished oil with a viscosity of at least 100 SUS at 100°F (19cSt at 40°C). It contains a relatively large proportion of saturated aliphatic hydrocarbons.]									
649-052-00-1	Distillates (petroleum), light naphthenic; Unrefined or mildly refined baseoil; [A complex combination of hydrocarbons produced by vacuum distillation of the residuum from atmospheric distillation of crude oil. It consists of hydrocarbons having carbon numbers predominantly in the range of C_{15} through C_{30} and produces a finished oil with a viscosity of less than 100 SUS at 100°F (19cSt at 40°C). It contains relatively few normal paraffins.]	265-053-6	64741-52-2	Carc. 1A	H350	GHS08 Dgr	H350			►M2 — ◄

▼B

č. indexu	Medzinárodná identifikácia látok	č. v ES	č. CAS	Klasifikácia		Označovanie			Špecifické koncentračné limity, M-faktory	Poznámkas
				Kódy tried a kategórií nebezpečnosti	Kódy výstražných upozornení	Kódy piktogramov a výstražných slov	Kódy výstražných upozornení	Kódy ďalších výstražných upozornení		
649-053-00-7	Distillates (petroleum), heavy naphthenic; Unrefined or mildly refined baseoil; [A complex combination of hydrocarbons produced by vacuum distillation of the residuum from atmospheric distillation of crude oil. It consists of hydrocarbons having carbon numbers predominantly in the range of C_{20} through C_{50} and produces a finished oil with a viscosity of at least 100 SUS at 100°F (19cSt at 40°C). It contains relatively few normal paraffins.]	265-054-1	64741-53-3	Carc. 1A	H350	GHS08 Dgr	H350			►M2 — ◄
649-054-00-2	Distillates (petroleum), acid-treated heavy naphthenic; Unrefined or mildly refined baseoil; [A complex combination of hydrocarbons obtained as a raffinate from a sulfuric acid treating process. It consists of hydrocarbons having carbon numbers predominantly in the range of C_{20} through C_{50} and produces a finished oil with a viscosity of at least 100 SUS at 100°F (19cSt at 40°C). It contains relatively few normal paraffins.]	265-117-3	64742-18-3	Carc. 1A	H350	GHS08 Dgr	H350			►M2 — ◄

▼B

č. indexu	Medzinárodná identifikácia látok	č. v ES	č. CAS	Klasifikácia		Označovanie			Špecifické koncentračné limity, M-faktory	Poznámkas
				Kódy tried a kategórií nebezpečnosti	Kódy výstražných upozornení	Kódy piktogramov a výstražných slov	Kódy výstražných upozornení	Kódy ďalších výstražných upozornení		
649-055-00-8	Distillates (petroleum), acid-treated light naphthenic; Unrefined or mildly refined baseoil; [A complex combination of hydrocarbons obtained as a raffinate from a sulfuric acid treating process. It consists of hydrocarbons having carbon numbers predominantly in the range of C_{15} through C_{30} and produces a finished oil with a viscosity of less than 100 SUS at 100°F (19cSt at 40°C). It contains relatively few normal paraffins.]	265-118-9	64742-19-4	Carc. 1A	H350	GHS08 Dgr	H350			►M2 — ◄
649-056-00-3	Distillates (petroleum), acid-treated heavy paraffinic; Unrefined or mildly refined baseoil; [A complex combination of hydrocarbons obtained as a raffinate from a sulfuric acid process. It consists predominantly of saturated hydrocarbons having carbon numbers predominantly in the range of C_{20} through C_{50} and produces a finished oil having a viscosity of a least 100 SUS at 100°F (19cSt at 40°C).]	265-119-4	64742-20-7	Carc. 1A	H350	GHS08 Dgr	H350			►M2 — ◄

č. indexu	Medzinárodná identifikácia látok	č. v ES	č. CAS	Klasifikácia		Označovanie			Špecifické koncentračné limity, M-faktory	Poznámkas
				Kódy tried a kategórií nebezpečnosti	Kódy výstražných upozornení	Kódy piktogramov a výstražných slov	Kódy výstražných upozornení	Kódy ďalších výstražných upozornení		
649-057-00-9	Distillates (petroleum), acid-treated light paraffinic; Unrefined or mildly refined baseoil; [A complex combination of hydrocarbons obtained as a raffinate from a sulfuric acid treating process. It consists predominantly of saturated hydrocarbons having carbon numbers predominantly in the range of C_{15} through C_{30} and produces a finished oil having a viscosity of less than 100 SUS at 100°F (19cSt at 40°C).]	265-121-5	64742-21-8	Carc. 1A	H350	GHS08 Dgr	H350			►**M2** — ◄
649-058-00-4	Distillates (petroleum), chemically neutralized heavy paraffinic; Unrefined or mildly refined baseoil; [A complex combination of hydrocarbons obtained from a treating process to remove acidic materials. It consists predominantly of hydrocarbons having carbon numbers predominantly in the range of C_{20} through C_{50} and produces a finished oil with a viscosity of at least 100 SUS at 100°F (19cSt at 40°C). It contains a relatively large proportion of aliphatic hydrocarbons.]	265-127-8	64742-27-4	Carc. 1A	H350	GHS08 Dgr	H350			►**M2** — ◄

č. indexu	Medzinárodná identifikácia látok	č. v ES	č. CAS	Klasifikácia		Označovanie			Špecifické koncentračné limity, M-faktory	Poznámkas
				Kódy tried a kategórií nebezpečnosti	Kódy výstražných upozornení	Kódy piktogramov a výstražných slov	Kódy výstražných upozornení	Kódy ďalších výstražných upozornení		
649-059-00-X	Distillates (petroleum), chemically neutralized light paraffinic; Unrefined or mildly refined baseoil; [A complex combination of hydrocarbons produced by a treating process to remove acidic materials. It consists of hydrocarbons having carbon numbers predominantly in the range of C_{15} through C_{30} and produces a finished oil with a viscosity less than 100 SUS at 100°F (19cSt at 40°C).]	265-128-3	64742-28-5	Carc. 1A	H350	GHS08 Dgr	H350			►**M2** — ◄
649-060-00-5	Distillates (petroleum), chemically neutralized heavy naphthenic; Unrefined or mildly refined baseoil; [A complex combination of hydrocarbons produced by a treating process to remove acidic materials. It consists of hydrocarbons having carbon numbers predominantly in the range of C_{20} through C_{50} and produces a finished oil with a viscosity of at least 100 SUS at 100°F (19cSt at 40°C). It contains relatively few normal paraffins.]	265-135-1	64742-34-3	Carc. 1A	H350	GHS08 Dgr	H350			►**M2** — ◄

▼B

č. indexu	Medzinárodná identifikácia látok	č. v ES	č. CAS	Klasifikácia		Označovanie			Špecifické koncentračné limity, M-faktory	Poznámkas
				Kódy tried a kategórií nebezpečnosti	Kódy výstražných upozornení	Kódy piktogramov a výstražných slov	Kódy výstražných upozornení	Kódy ďalších výstražných upozornení		
649-061-00-0	Distillates (petroleum), chemically neutralized light naphthenic; Unrefined or mildly refined baseoil; [A complex combination of hydrocarbons produced by a treating process to remove acidic materials. It consists of hydrocarbons having carbon numbers predominantly in the range of C_{15} through C_{30} and produces a finished oil with a viscosity of less than 100 SUS a 100°F (19cSt at 40°C). It contains relatively few normal paraffins.]	265-136-7	64742-35-4	Carc. 1A	H350	GHS08 Dgr	H350			►M2 — ◄
▼M5 649-062-00-6	Gases (petroleum), catalytic cracked naphtha depropanizer overhead, C_3-rich acid-free; Petroleum gas; [A complex combination of hydrocarbons obtained from fractionation of catalytic cracked hydrocarbons and treated to remove acidic impurities. It consists of hydrocarbons having carbon numbers in the range of C_2 through C_4, predominantly C_3.]	270-755-0	68477-73-6	Press. Gas Flam. Gas 1 Carc. 1A Muta. 1B	H220 H350 H340	GHS04 GHS02 GHS08 Dgr	H220 H350 H340			K U

▼M5

č. indexu	Medzinárodná identifikácia látok	č. v ES	č. CAS	Klasifikácia		Označovanie			Špecifické koncentračné limity, M-faktory	Poznámkas
				Kódy tried a kategórií nebezpečnosti	Kódy výstražných upozornení	Kódy piktogramov a výstražných slov	Kódy výstražných upozornení	Kódy ďalších výstražných upozornení		
649-063-00-1	Gases (petroleum), catalytic cracker; Petroleum gas; [A complex combination of hydrocarbons produced by the distillation of the products from a catalytic cracking process. It consists predominantly of aliphatic hydrocarbons having carbon numbers predominantly in the range of C_1 through C_6.]	270-756-6	68477-74-7	Press. Gas Flam. Gas 1 Carc. 1A Muta. 1B	H220 H350 H340	GHS04 GHS02 GHS08 Dgr	H220 H350 H340			K U
649-064-00-7	Gases (petroleum), catalytic cracker, C_{1-5}-rich; Petroleum gas; [A complex combination of hydrocarbons produced by the distillation of products from a catalytic cracking process. It consists of aliphatic hydrocarbons having carbon numbers in the range of C_1 through C_6, predominantly C_1 through C_5.]	270-757-1	68477-75-8	Press. Gas Flam. Gas 1 Carc. 1A Muta. 1B	H220 H350 H340	GHS04 GHS02 GHS08 Dgr	H220 H350 H340			K U
649-065-00-2	Gases (petroleum), catalytic polymd. naphtha stabilizer overhead, C_{2-4}-rich; Petroleum gas; [A complex combination of hydrocarbons obtained from the fractionation stabilization of catalytic polymerized naphtha. It consists of aliphatic hydrocarbons having carbon numbers in the range of C_2 through C_6, predominantly C_2 through C_4.]	270-758-7	68477-76-9	Press. Gas Flam. Gas 1 Carc. 1A Muta. 1B	H220 H350 H340	GHS04 GHS02 GHS08 Dgr	H220 H350 H340			K U

▼M5

č. indexu	Medzinárodná identifikácia látok	č. v ES	č. CAS	Klasifikácia		Označovanie			Špecifické koncentračné limity, M-faktory	Poznámkas
				Kódy tried a kategórií nebezpečnosti	Kódy výstražných upozornení	Kódy piktogramov a výstražných slov	Kódy výstražných upozornení	Kódy ďalších výstražných upozornení		
649-066-00-8	Gases (petroleum), catalytic reformer, C_{1-4}-rich; Petroleum gas; [A complex combination of hydrocarbons produced by distillation of products from a catalytic reforming process. It consists of hydrocarbons having carbon numbers in the range of C_1 through C_6, predominantly C_1 through C_4.]	270-760-8	68477-79-2	Press. Gas Flam. Gas 1 Carc. 1A Muta. 1B	H220 H350 H340	GHS04 GHS02 GHS08 Dgr	H220 H350 H340			K U
649-067-00-3	Gases (petroleum), C_{3-5} olefinic-paraffinic alkylation feed; Petroleum gas; [A complex combination of olefinic and paraffinic hydrocarbons having carbon numbers in the range of C_3 through C_5 which are used as alkylation feed. Ambient temperatures normally exceed the critical temperature of these combinations.]	270-765-5	68477-83-8	Press. Gas Flam. Gas 1 Carc. 1A Muta. 1B	H220 H350 H340	GHS04 GHS02 GHS08 Dgr	H220 H350 H340			K U
649-068-00-9	Gases (petroleum), C_4-rich; Petroleum gas; [A complex combination of hydrocarbons produced by distillation of products from a catalytic fractionation process. It consists of aliphatic hydrocarbons having carbon numbers in the range of C_3 through C_5, predominantly C_4.]	270-767-6	68477-85-0	Press. Gas Flam. Gas 1 Carc. 1A Muta. 1B	H220 H350 H340	GHS04 GHS02 GHS08 Dgr	H220 H350 H340			K U

▼M5

č. indexu	Medzinárodná identifikácia látok	č. v ES	č. CAS	Klasifikácia		Označovanie			Špecifické koncentračné limity, M-faktory	Poznámkas
				Kódy tried a kategórií nebezpečnosti	Kódy výstražných upozornení	Kódy piktogramov a výstražných slov	Kódy výstražných upozornení	Kódy ďalších výstražných upozornení		
649-069-00-4	Gases (petroleum), deethanizer overheads; Petroleum gas; [A complex combination of hydrocarbons produced from distillation of the gas and gasoline fractions from the catalytic cracking process. It contains predominantly ethane and ethylene.]	270-768-1	68477-86-1	Press. Gas Flam. Gas 1 Carc. 1A Muta. 1B	H220 H350 H340	GHS04 GHS02 GHS08 Dgr	H220 H350 H340			K U
649-070-00-X	Gases (petroleum), deisobutanizer tower overheads; Petroleum gas; [A complex combination of hydrocarbons produced by the atmospheric distillation of a butane-butylene stream. It consists of aliphatic hydrocarbons having carbon numbers predominantly in the range of C_3 through C_4.]	270-769-7	68477-87-2	Press. Gas Flam. Gas 1 Carc. 1A Muta. 1B	H220 H350 H340	GHS04 GHS02 GHS08 Dgr	H220 H350 H340			K U
649-071-00-5	Gases (petroleum), depropanizer dry, propene-rich; Petroleum gas; [A complex combination of hydrocarbons produced by the distillation of products from the gas and gasoline fractions of a catalytic cracking process. It consists predominantly of propylene with some ethane and propane.]	270-772-3	68477-90-7	Press. Gas Flam. Gas 1 Carc. 1A Muta. 1B	H220 H350 H340	GHS04 GHS02 GHS08 Dgr	H220 H350 H340			K U

▼M5

č. indexu	Medzinárodná identifikácia látok	č. v ES	č. CAS	Klasifikácia		Označovanie			Špecifické koncentračné limity, M-faktory	Poznámkas
				Kódy tried a kategórií nebezpečnosti	Kódy výstražných upozornení	Kódy piktogramov a výstražných slov	Kódy výstražných upozornení	Kódy ďalších výstražných upozornení		
649-072-00-0	Gases (petroleum), depropanizer overheads; Petroleum gas; [A complex combination of hydrocarbons produced by distillation of products from the gas and gasoline fractions of a catalytic cracking process. It consists of aliphatic hydrocarbons having carbon numbers predominantly in the range of C_2 through C_4.]	270-773-9	68477-91-8	Press. Gas Flam. Gas 1 Carc. 1A Muta. 1B	H220 H350 H340	GHS04 GHS02 GHS08 Dgr	H220 H350 H340			K U
649-073-00-6	Gases (petroleum), gas recovery plant depropanizer overheads; Petroleum gas; [A complex combination of hydrocarbons obtained by fractionation of miscellaneous hydrocarbon streams. It consists predominantly of hydrocarbons having carbon numbers in the range of C_1 through C_4, predominantly propane.]	270-777-0	68477-94-1	Press. Gas Flam. Gas 1 Carc. 1A Muta. 1B	H220 H350 H340	GHS04 GHS02 GHS08 Dgr	H220 H350 H340			K U
649-074-00-1	Gases (petroleum), Girbotol unit feed; Petroleum gas; [A complex combination of hydrocarbons that is used as the feed into the Girbatol unit to remove hydrogen sulfide. It consists of aliphatic hydrocarbons having carbon numbers predominantly in the range of C_2 through C_4.]	270-778-6	68477-95-2	Press. Gas Flam. Gas 1 Carc. 1A Muta. 1B	H220 H350 H340	GHS04 GHS02 GHS08 Dgr	H220 H350 H340			K U

▼M5

č. indexu	Medzinárodná identifikácia látok	č. v ES	č. CAS	Klasifikácia		Označovanie			Špecifické koncentračné limity, M-faktory	Poznámkas
				Kódy tried a kategórií nebezpečnosti	Kódy výstražných upozornení	Kódy piktogramov a výstražných slov	Kódy výstražných upozornení	Kódy ďalších výstražných upozornení		
649-075-00-7	Gases (petroleum), isomerized naphtha fractionator, C_4-rich, hydrogen sulfide-free; Petroleum gas	270-782-8	68477-99-6	Press. Gas Flam. Gas 1 Carc. 1A Muta. 1B	H220 H350 H340	GHS04 GHS02 GHS08 Dgr	H220 H350 H340			K U
649-076-00-2	Tail gas (petroleum), catalytic cracked clarified oil and thermal cracked vacuum residue fractionation reflux drum; Petroleum gas; [A complex combination of hydrocarbons obtained from fractionation of catalytic cracked clarified oil and thermal cracked vacuum residue. It consists predominantly of hydrocarbons having carbon numbers predominantly in the range of C_1 through C_6.]	270-802-5	68478-21-7	Press. Gas Flam. Gas 1 Carc. 1A Muta. 1B	H220 H350 H340	GHS04 GHS02 GHS08 Dgr	H220 H350 H340			K U
649-077-00-8	Tail gas (petroleum), catalytic cracked naphtha stabilization absorber; Petroleum gas; [A complex combination of hydrocarbons obtained from the stabilization of catalytic cracked naphtha. It consists predominantly of hydrocarbons having carbon numbers predominantly in the range of C_1 through C_6.]	270-803-0	68478-22-8	Press. Gas Flam. Gas 1 Carc. 1A Muta. 1B	H220 H350 H340	GHS04 GHS02 GHS08 Dgr	H220 H350 H340			K U

▼M5

č. indexu	Medzinárodná identifikácia látok	č. v ES	č. CAS	Klasifikácia		Označovanie			Špecifické koncentračné limity, M-faktory	Poznámkas
				Kódy tried a kategórií nebezpečnosti	Kódy výstražných upozornení	Kódy piktogramov a výstražných slov	Kódy výstražných upozornení	Kódy ďalších výstražných upozornení		
649-078-00-3	Tail gas (petroleum), catalytic cracker, catalytic reformer and hydrodesulfurizer combined fractionater; Petroleum gas; [A complex combination of hydrocarbons obtained from the fractionation of products from catalytic cracking, catalytic reforming and hydrodesulfurizing processes treated to remove acidic impurities. It consists predominantly of hydrocarbons having cabon numbers predominantly in the range of C_1 through C_5.]	270-804-6	68478-24-0	Press. Gas Flam. Gas 1 Carc. 1A Muta. 1B	H220 H350 H340	GHS04 GHS02 GHS08 Dgr	H220 H350 H340			K U
649-079-00-9	Tail gas (petroleum), catalytic reformed naphtha fractionation stabilizer; Petroleum gas; [A complex combination of hydrocarbons obtained from the fractionation stabilization of catalytic reformed naphtha. It consists predominantly of hydrocarbons having carbon numbers predominantly in the range of C_1 through C_4.]	270-806-7	68478-26-2	Press. Gas Flam. Gas 1 Carc. 1A Muta. 1B	H220 H350 H340	GHS04 GHS02 GHS08 Dgr	H220 H350 H340			K U

▼M5

č. indexu	Medzinárodná identifikácia látok	č. v ES	č. CAS	Klasifikácia		Označovanie			Špecifické koncentračné limity, M-faktory	Poznámkas
				Kódy tried a kategórií nebezpečnosti	Kódy výstražných upozornení	Kódy piktogramov a výstražných slov	Kódy výstražných upozornení	Kódy ďalších výstražných upozornení		
649-080-00-4	Tail gas (petroleum), saturate gas plant mixed stream, C_4-rich; Petroleum gas; [A complex combination of hydrocarbons obtained from the fractionation stabilization of straight-run naphtha, distillation tail gas and catalytic reformed naphtha stabilizer tail gas. It consists of hydrocarbons having carbon numbers in the range of C_3 through C_6, predominantly butane and isobutane.]	270-813-5	68478-32-0	Press. Gas Flam. Gas 1 Carc. 1A Muta. 1B	H220 H350 H340	GHS04 GHS02 GHS08 Dgr	H220 H350 H340			K U
649-081-00-X	Tail gas (petroleum), saturate gas recovery plant, C_{1-2}-rich; Petroleum gas; [A complex combination of hydrocarbons obtained from fractionation of distillate tail gas, straight-run naphtha, catalytic reformed naphtha stabilizer tail gas. It consists predominantly of hydrocarbons having carbon numbers in the range of C_1through C_5, predominantly methane and ethane.]	270-814-0	68478-33-1	Press. Gas Flam. Gas 1 Carc. 1A Muta. 1B	H220 H350 H340	GHS04 GHS02 GHS08 Dgr	H220 H350 H340			K U

▼M5

č. indexu	Medzinárodná identifikácia látok	č. v ES	č. CAS	Klasifikácia		Označovanie			Špecifické koncentračné limity, M-faktory	Poznámkas
				Kódy tried a kategórií nebezpečnosti	Kódy výstražných upozornení	Kódy piktogramov a výstražných slov	Kódy výstražných upozornení	Kódy ďalších výstražných upozornení		
649-082-00-5	Tail gas (petroleum), vacuum residues thermal cracker; Petroleum gas; [A complex combination of hydrocarbons obtained from the thermal cracking of vacuum residues. It consists of hydrocarbons having carbon numbers predominantly in the range of C_1 through C_5.]	270-815-6	68478-34-2	Press. Gas Flam. Gas 1 Carc. 1A Muta. 1B	H220 H350 H340	GHS04 GHS02 GHS08 Dgr	H220 H350 H340			K U
649-083-00-0	Hydrocarbons, C_{3-4}-rich, petroleum distillate; Petroleum gas; [A complex combination of hydrocarbons produced by distillation and condensation of crude oil. It consists of hydrocarbons having carbon numbers in the range of C_3 through C_5, predominantly C_3 through C_4.]	270-990-9	68512-91-4	Press. Gas Flam. Gas 1 Carc. 1A Muta. 1B	H220 H350 H340	GHS04 GHS02 GHS08 Dgr	H220 H350 H340			K U
649-084-00-6	Gases (petroleum), full-range straight-run naphtha dehexanizer off; petroleum gas; [A complex combination of hydrocarbons obtained by the fractionation of the full-range straight-run naphtha. It consists of hydrocarbons having carbon numbers predominantly in the range of C_2 through C_6.]	271-000-8	68513-15-5	Press. Gas Flam. Gas 1 Carc. 1A Muta. 1B	H220 H350 H340	GHS04 GHS02 GHS08 Dgr	H220 H350 H340			K U

▼M5

č. indexu	Medzinárodná identifikácia látok	č. v ES	č. CAS	Klasifikácia		Označovanie			Špecifické koncentračné limity, M-faktory	Poznámkas
				Kódy tried a kategórií nebezpečnosti	Kódy výstražných upozornení	Kódy piktogramov a výstražných slov	Kódy výstražných upozornení	Kódy ďalších výstražných upozornení		
649-085-00-1	Gases (petroleum), hydrocracking depropanizer off, hydrocarbon-rich; Petroleum gas; [A complex combination of hydrocarbon produced by the distillation of products from a hydrocracking process. It consists predominantly of hydrocarbons having carbon numbers predominantly in the range of C_1 through C_4. It may also contain small amounts of hydrogen and hydrogen sulfide.]	271-001-3	68513-16-6	Press. Gas Flam. Gas 1 Carc. 1A Muta. 1B	H220 H350 H340	GHS04 GHS02 GHS08 Dgr	H220 H350 H340			K U
649-086-00-7	Gases (petroleum), light straight-run naphtha stabilizer off; Petroleum gas; [A complex combination of hydrocarbons obtained by the stabilization of light straight-run naphtha. It consists of saturated aliphatic hydrocarbons having carbon numbers predominantly in the range of C_2 through C_6.]	271-002-9	68513-17-7	Press. Gas Flam. Gas 1 Carc. 1A Muta. 1B	H220 H350 H340	GHS04 GHS02 GHS08 Dgr	H220 H350 H340			K U

▼M5

č. indexu	Medzinárodná identifikácia látok	č. v ES	č. CAS	Klasifikácia		Označovanie			Špecifické koncentračné limity, M-faktory	Poznámkas
				Kódy tried a kategórií nebezpečnosti	Kódy výstražných upozornení	Kódy piktogramov a výstražných slov	Kódy výstražných upozornení	Kódy ďalších výstražných upozornení		
649-087-00-2	Residues (petroleum), alkylation splitter, C_4-rich; Petroleum gas; [A complex residuum from the distillation of streams various refinery operations. It consists of hydrocarbons having carbon numbers in the range of C_4 through C_5, predominantly butane and boiling in the range of approximately – 11.7 °C to 27.8 °C (11 °F to 82 °F).]	271-010-2	68513-66-6	Press. Gas Flam. Gas 1 Carc. 1A Muta. 1B	H220 H350 H340	GHS04 GHS02 GHS08 Dgr	H220 H350 H340			K U
649-088-00-8	Hydrocarbons, C_{1-4}; Petroleum gas; [A complex combination of hydrocarbons provided by thermal cracking and absorber operations and by distillation of crude oil. It consists of hydrocarbons having carbon numbers predominantly in the range of C_1 through C_4 and boiling in the range of approximately minus 164 °C to minus 0.5 °C (– 263 °F to 31 °F).]	271-032-2	68514-31-8	Press. Gas Flam. Gas 1 Carc. 1A Muta. 1B	H220 H350 H340	GHS04 GHS02 GHS08 Dgr	H220 H350 H340			K U

▼M5

č. indexu	Medzinárodná identifikácia látok	č. v ES	č. CAS	Klasifikácia		Označovanie			Špecifické koncentračné limity, M-faktory	Poznámkas
				Kódy tried a kategórií nebezpečnosti	Kódy výstražných upozornení	Kódy piktogramov a výstražných slov	Kódy výstražných upozornení	Kódy ďalších výstražných upozornení		
649-089-00-3	Hydrocarbons, C_{1-4}, sweetened; Petroleum gas; [A complex combination of hydrocarbons obtained by subjecting hydrocarbon gases to a sweetening process to convert mercaptans or to remove acidic impurities. It consists of hydrocarbons having carbon numbers predominantly in the range of C_1 through C_4 and boiling in the range of approximately – 164 °C to – 0.5 °C (– 263 °F to 31 °F).]	271-038-5	68514-36-3	Press. Gas Flam. Gas 1 Carc. 1A Muta. 1B	H220 H350 H340	GHS04 GHS02 GHS08 Dgr	H220 H350 H340			K U
649-090-00-9	Hydrocarbons, C_{1-3}; Petroleum gas; [A complex combination of hydrocarbons having carbon numbers predominantly in the range of C_1 through C_3 and boiling in the range of approximately minus 164 °C to minus 42 °C (– 263 °F to – 44 °F).]	271-259-7	68527-16-2	Press. Gas Flam. Gas 1 Carc. 1A Muta. 1B	H220 H350 H340	GHS04 GHS02 GHS08 Dgr	H220 H350 H340			K U
649-091-00-4	Hydrocarbons, C_{1-4}, debutanizer fraction; Petroleum gas	271-261-8	68527-19-5	Press. Gas Flam. Gas 1 Carc. 1A Muta. 1B	H220 H350 H340	GHS04 GHS02 GHS08 Dgr	H220 H350 H340			K U

▼M5

č. indexu	Medzinárodná identifikácia látok	č. v ES	č. CAS	Klasifikácia		Označovanie			Špecifické koncentračné limity, M-faktory	Poznámkas
				Kódy tried a kategórií nebezpečnosti	Kódy výstražných upozornení	Kódy piktogramov a výstražných slov	Kódy výstražných upozornení	Kódy ďalších výstražných upozornení		
649-092-00-X	Gases (petroleum), C_{1-5}, wet; Petroleum gas; [A complex combination of hydrocarbons produced by the distillation of crude oil and/or the cracking of tower gas oil. It consists of hydrocarbons having carbon numbers predominantly in the range of C_1 through C_5.]	271-624-0	68602-83-5	Press. Gas Flam. Gas 1 Carc. 1A Muta. 1B	H220 H350 H340	GHS04 GHS02 GHS08 Dgr	H220 H350 H340			K U
649-093-00-5	Hydrocarbons, C_{2-4}; Petroleum gas	271-734-9	68606-25-7	Press. Gas Flam. Gas 1 Carc. 1A Muta. 1B	H220 H350 H340	GHS04 GHS02 GHS08 Dgr	H220 H350 H340			K U
649-094-00-0	Hydrocarbons, C_3; Petroleum gas	271-735-4	68606-26-8	Press. Gas Flam. Gas 1 Carc. 1A Muta. 1B	H220 H350 H340	GHS04 GHS02 GHS08 Dgr	H220 H350 H340			K U
649-095-00-6	Gases (petroleum), alkylation feed; Petroleum gas; [A complex combination of hydrocarbons produced by the catalytic cracking of gas oil. It consists of hydrocarbons having carbon numbers predominantly in the range of C_3 through C_4.]	271-737-5	68606-27-9	Press. Gas Flam. Gas 1 Carc. 1A Muta. 1B	H220 H350 H340	GHS04 GHS02 GHS08 Dgr	H220 H350 H340			K U

▼M5

č. indexu	Medzinárodná identifikácia látok	č. v ES	č. CAS	Klasifikácia		Označovanie			Špecifické koncentračné limity, M-faktory	Poznámkas
				Kódy tried a kategórií nebezpečnosti	Kódy výstražných upozornení	Kódy piktogramov a výstražných slov	Kódy výstražných upozornení	Kódy ďalších výstražných upozornení		
649-096-00-1	Gases (petroleum), depropanizer bottoms fractionation off; Petroleum gas; [A complex combination of hydrocarbons obtained from the fractionation of depropanizer bottoms. It consists predominantly of butane, isobutane and butadiene.]	271-742-2	68606-34-8	Press. Gas Flam. Gas 1 Carc. 1A Muta. 1B	H220 H350 H340	GHS04 GHS02 GHS08 Dgr	H220 H350 H340			K U
649-097-00-7	Gases (petroleum), refinery blend; Petroleum gas; [A complex combination obtained from various processes. It consists of hydrogen, hydrogen sulfide and hydrocarbons having carbon numbers predominantly in the range of C_1 through C_5.]	272-183-7	68783-07-3	Press. Gas Flam. Gas 1 Carc. 1A Muta. 1B	H220 H350 H340	GHS04 GHS02 GHS08 Dgr	H220 H350 H340			K U
649-098-00-2	Gases (petroleum), catalytic cracking; Petroleum gas; [A complex combination of hydrocarbons produced by the distillation of the products from a catalytic cracking process. It consists predominantly of hydrocarbons having carbon numbers predominantly in the range of C_3 through C_5.]	272-203-4	68783-64-2	Press. Gas Flam. Gas 1 Carc. 1A Muta. 1B	H220 H350 H340	GHS04 GHS02 GHS08 Dgr	H220 H350 H340			K U

▼M5

č. indexu	Medzinárodná identifikácia látok	č. v ES	č. CAS	Klasifikácia		Označovanie			Špecifické koncentračné limity, M-faktory	Poznámkas
				Kódy tried a kategórií nebezpečnosti	Kódy výstražných upozornení	Kódy piktogramov a výstražných slov	Kódy výstražných upozornení	Kódy ďalších výstražných upozornení		
649-099-00-8	Gases (petroleum), C_{2-4}, sweetened; Petroleum gas; [A complex combination of hydrocarbons obtained by subjecting a petroleum distillate to a sweetening process to convert mercaptans or to remove acidic impurities. It consists predominantly of saturated and unsaturated hydrocarbons having carbon numbers predominantly in the range of C_2 through C_4 and boiling in the range of approximately – 51 °C to – 34 °C (– 60 °F to – 30 °F).]	272-205-5	68783-65-3	Press. Gas Flam. Gas 1 Carc. 1A Muta. 1B	H220 H350 H340	GHS04 GHS02 GHS08 Dgr	H220 H350 H340			K U
649-100-00-1	Gases (petroleum), crude oil fractionation off; Petroleum gas; [A complex combination of hydrocarbons produced by the fractionation of crude oil. It consists of saturated aliphatic hydrocarbons having carbon numbers predominantly in the range of C_1 through C_5.]	272-871-7	68918-99-0	Press. Gas Flam. Gas 1 Carc. 1A Muta. 1B	H220 H350 H340	GHS04 GHS02 GHS08 Dgr	H220 H350 H340			K U
649-101-00-7	Gases (petroleum), dehexanizer off; Petroleum gas; [A complex combination of hydrocarbons obtained by the fractionation of combined naphtha streams. It consists of	272-872-2	68919-00-6	Press. Gas Flam. Gas 1 Carc. 1A Muta. 1B	H220 H350 H340	GHS04 GHS02 GHS08 Dgr	H220 H350 H340			K U

▼M5

č. indexu	Medzinárodná identifikácia látok	č. v ES	č. CAS	Klasifikácia		Označovanie			Špecifické koncentračné limity, M-faktory	Poznámkas
				Kódy tried a kategórií nebezpečnosti	Kódy výstražných upozornení	Kódy piktogramov a výstražných slov	Kódy výstražných upozornení	Kódy ďalších výstražných upozornení		
	saturated aliphatic hydrocarbons having carbon numbers predominantly in the range of C_1 through C_5.]									
649-102-00-2	Gases (petroleum), light straight run gasoline fractionation stabilizer off; Petroleum gas; [A complex combination of hydrocarbons obtained by the fractionation of light straight-run gasoline. It consists of saturated aliphatic hydrocarbons having carbon numbers predominantly in the range of C_1 through C_5.]	272-878-5	68919-05-1	Press. Gas Flam. Gas 1 Carc. 1A Muta. 1B	H220 H350 H340	GHS04 GHS02 GHS08 Dgr	H220 H350 H340			K U
649-103-00-8	Gases (petroleum), naphtha unifiner desulfurization stripper off; Petroleum gas; [A complex combination of hydrocarbons produced by a naphtha unifiner desulfurization process and stripped from the naphtha product. It consists of saturated aliphatic hydrocarbons having carbon numbers predominantly in the range of C_1 through C_4.]	272-879-0	68919-06-2	Press. Gas Flam. Gas 1 Carc. 1A Muta. 1B	H220 H350 H340	GHS04 GHS02 GHS08 Dgr	H220 H350 H340			K U

▼M5

č. indexu	Medzinárodná identifikácia látok	č. v ES	č. CAS	Klasifikácia		Označovanie			Špecifické koncentračné limity, M-faktory	Poznámkas
				Kódy tried a kategórií nebezpečnosti	Kódy výstražných upozornení	Kódy piktogramov a výstražných slov	Kódy výstražných upozornení	Kódy ďalších výstražných upozornení		
649-104-00-3	Gases (petroleum), straight-run naphtha catalytic reforming off; Petroleum gas; [A complex combination of hydrocarbons obtained by the catalytic reforming of straight-run naphtha and fractionation of the total effluent. It consists of methane, ethane, and propane.]	272-882-7	68919-09-5	Press. Gas Flam. Gas 1 Carc. 1A Muta. 1B	H220 H350 H340	GHS04 GHS02 GHS08 Dgr	H220 H350 H340			K U
649-105-00-9	Gases (petroleum), fluidized catalytic cracker splitter overheads; Petroleum gas; [A complex combination of hydrocarbons produced by the fractionation of the charge to the C_3-C_4 splitter. It consists predominantly of C_3 hydrocarbons.]	272-893-7	68919-20-0	Press. Gas Flam. Gas 1 Carc. 1A Muta. 1B	H220 H350 H340	GHS04 GHS02 GHS08 Dgr	H220 H350 H340			K U
649-106-00-4	Gases (petroleum), straight-run stabilizer off; Petroleum gas; [A complex combination of hydrocarbons obtained from the fractionation of the liquid from the first tower used in the distillation of crude oil. It consists of saturated aliphatic hydrocarbons having carbon numbers predominantly in the range of C_1 through C_4.]	272-883-2	68919-10-8	Press. Gas Flam. Gas 1 Carc. 1A Muta. 1B	H220 H350 H340	GHS04 GHS02 GHS08 Dgr	H220 H350 H340			K U

▼M5

č. indexu	Medzinárodná identifikácia látok	č. v ES	č. CAS	Klasifikácia		Označovanie			Špecifické koncentračné limity, M-faktory	Poznámkas
				Kódy tried a kategórií nebezpečnosti	Kódy výstražných upozornení	Kódy piktogramov a výstražných slov	Kódy výstražných upozornení	Kódy ďalších výstražných upozornení		
649-107-00-X	Gases (petroleum), catalytic cracked naphtha debutanizer; Petroleum gas; [A complex combination of hydrocarbons obtained from fractionation of catalytic cracked naphtha. It consists of hydrocarbons having carbon numbers predominantly in the range of C_1 through C_4.]	273-169-3	68952-76-1	Press. Gas Flam. Gas 1 Carc. 1A Muta. 1B	H220 H350 H340	GHS04 GHS02 GHS08 Dgr	H220 H350 H340			K U
649-108-00-5	Tail gas (petroleum), catalytic cracked distillate and naphtha stabilizer; Petroleum gas; [A complex combination of hydrocarbons obtained by the fractionation of catalytic cracked naphtha and distillate. It consists predominantly of hydrocarbons having carbon numbers predominantly in the range of C_1 through C_4.]	273-170-9	68952-77-2	Press. Gas Flam. Gas 1 Carc. 1A Muta. 1B	H220 H350 H340	GHS04 GHS02 GHS08 Dgr	H220 H350 H340			K U
649-109-00-0	Tail gas (petroleum), thermal-cracked distillate, gas oil and naphtha absorber; petroleum gas; [A complex combination of hydrocarbons obtained from the separation of thermal-cracked distillates, naphtha and gas oil.	273-175-6	68952-81-8	Press. Gas Flam. Gas 1 Carc. 1A Muta. 1B	H220 H350 H340	GHS04 GHS02 GHS08 Dgr	H220 H350 H340			K U

▼M5

č. indexu	Medzinárodná identifikácia látok	č. v ES	č. CAS	Klasifikácia		Označovanie			Špecifické koncentračné limity, M-faktory	Poznámkas
				Kódy tried a kategórií nebezpečnosti	Kódy výstražných upozornení	Kódy piktogramov a výstražných slov	Kódy výstražných upozornení	Kódy ďalších výstražných upozornení		
	It consists pedrominantly of hydrocarbons having carbon numbers predominantly in the range of C_1 through C_6.]									
649-110-00-6	Tail gas (petroleum), thermal cracked hydrocarbon fractionation stabilizer, petroleum coking; Petroleum gas; [A complex combination of hydrocarbons obtained from the fractionation stabilization of thermal cracked hydrocarbons from petroleum coking process. It consists of hydrocarbons having carbon numbers predominantly in the range of C_1 through C_6.]	273-176-1	68952-82-9	Press. Gas Flam. Gas 1 Carc. 1A Muta. 1B	H220 H350 H340	GHS04 GHS02 GHS08 Dgr	H220 H350 H340			K U
649-111-00-1	Gases (petroleum, light steam-cracked, butadiene conc.; Petroleum gas; [A complex combination of hydrocarbons produced by the distillation of products from a thermal cracking process. It consists of hydrocarbons having a carbon number predominantly of C_4.]	273-265-5	68955-28-2	Press. Gas Flam. Gas 1 Carc. 1A Muta. 1B	H220 H350 H340	GHS04 GHS02 GHS08 Dgr	H220 H350 H340			K U

▼M5

č. indexu	Medzinárodná identifikácia látok	č. v ES	č. CAS	Klasifikácia		Označovanie			Špecifické koncentračné limity, M-faktory	Poznámkas
				Kódy tried a kategórií nebezpečnosti	Kódy výstražných upozornení	Kódy piktogramov a výstražných slov	Kódy výstražných upozornení	Kódy ďalších výstražných upozornení		
649-112-00-7	Gases (petroleum), straight-run naphtha catalytic reformer stabilizer overhead; Petroleum gas; [A complex combination of hydrocarbons obtained by the catalytic reforming of straight-run naphtha and the fractionation of the total effluent. It consists of saturated aliphatic hydrocarbons having carbon numbers predominantly in the range of C_2 through C_4.]	273-270-2	68955-34-0	Press. Gas Flam. Gas 1 Carc. 1A Muta. 1B	H220 H350 H340	GHS04 GHS02 GHS08 Dgr	H220 H350 H340			K U
649-113-00-2	Hydrocarbons, C_4; Petroleum gas	289-339-5	87741-01-3	Press. Gas Flam. Gas 1 Carc. 1A Muta. 1B	H220 H350 H340	GHS04 GHS02 GHS08 Dgr	H220 H350 H340			K U
649-114-00-8	Alkanes, C_{1-4}, C_3-rich; Petroleum gas	292-456-4	90622-55-2	Press. Gas Flam. Gas 1 Carc. 1A Muta. 1B	H220 H350 H340	GHS04 GHS02 GHS08 Dgr	H220 H350 H340			K U
649-115-00-3	Gases (petroleum), steam-cracker C_3-rich; Petroleum gas; [A complex combination of hydrocarbons produced by the distillation of products from a steam cracking process. It consists predominantly of propylene with some propane and boils in the range of approximately – 70 °C to 0 °C (– 94 °F to 32 °F).]	295-404-9	92045-22-2	Press. Gas Flam. Gas 1 Carc. 1A Muta. 1B	H220 H350 H340	GHS04 GHS02 GHS08 Dgr	H220 H350 H340			K U

▼M5

č. indexu	Medzinárodná identifikácia látok	č. v ES	č. CAS	Klasifikácia		Označovanie			Špecifické koncentračné limity, M-faktory	Poznámkas
				Kódy tried a kategórií nebezpečnosti	Kódy výstražných upozornení	Kódy piktogramov a výstražných slov	Kódy výstražných upozornení	Kódy ďalších výstražných upozornení		
649-116-00-9	Hydrocarbons, C_4, steam-cracker distillate; Petroleum gas; [A complex combination of hydrocarbons produced by the distillation of the products of a steam cracking process. It consists predominantly of hydrocarbons having a carbon number of C_4, predominantly 1-butene and 2-butene, containing also butane and isobutene and boiling in the range of approximately minus 12 °C to 5 °C (10.4 °F to 41 °F).]	295-405-4	92045-23-3	Press. Gas Flam. Gas 1 Carc. 1A Muta. 1B	H220 H350 H340	GHS04 GHS02 GHS08 Dgr	H220 H350 H340			K U
649-117-00-4	Petroleum gases, liquefied, sweetened, C_4 fraction; Petroleum gas; [A complex combination of hydrocarbons obtained by subjecting a liquified petroleum gas mix to a sweetening process to oxidize mercaptans or to remove acidic impurities. It consists predominantly of C_4 saturated and unsaturated hydrocarbons.]	295-463-0	92045-80-2	Press. Gas Flam. Gas 1 Carc. 1A Muta. 1B	H220 H350 H340	GHS04 GHS02 GHS08 Dgr	H220 H350 H340			K S U
649-118-00-X	Hydrocarbons, C_4, 1,3-butadiene- and isobutene-free; Petroleum gas	306-004-1	95465-89-7	Press. Gas Flam. Gas 1 Carc. 1A Muta. 1B	H220 H350 H340	GHS04 GHS02 GHS08 Dgr	H220 H350 H340			K U

▼M5

č. indexu	Medzinárodná identifikácia látok	č. v ES	č. CAS	Klasifikácia		Označovanie			Špecifické koncentračné limity, M-faktory	Poznámkas
				Kódy tried a kategórií nebezpečnosti	Kódy výstražných upozornení	Kódy piktogramov a výstražných slov	Kódy výstražných upozornení	Kódy ďalších výstražných upozornení		
649-119-00-5	Raffinates (petroleum), steam-cracked C_4 fraction cuprous ammonium acetate extn., C_{3-5} and C_{3-5} unsatd., butadiene-free; Petroleum gas	307-769-4	97722-19-5	Press. Gas Flam. Gas 1 Carc. 1A Muta. 1B	H220 H350 H340	GHS04 GHS02 GHS08 Dgr	H220 H350 H340			K U
649-120-00-0	Gases (petroleum), amine system feed; Refinery gas; [The feed gas to the amine system for removal of hydrogen sulfide. It consists of hydrogen. Carbon monoxide, carbon dioxide, hydrogen sulfide and aliphatic hydrocarbons having carbon numbers predominantly in the range of C_1 through C_5 may also be present.]	270-746-1	68477-65-6	Press. Gas Flam. Gas 1 Carc. 1A Muta. 1B	H220 H350 H340	GHS04 GHS02 GHS08 Dgr	H220 H350 H340			K U
649-121-00-6	Gases (petroleum), benzene unit hydrodesulfurizer off; Refinery gas; [Off gases produced by the benzene unit. It consists primarily of hydrogen. Carbon monoxide and hydrocarbons having carbon numbers predominantly in the range of C_1 through C_6, including benzene, may also be present.]	270-747-7	68477-66-7	Press. Gas Flam. Gas 1 Carc. 1A Muta. 1B	H220 H350 H340	GHS04 GHS02 GHS08 Dgr	H220 H350 H340			K U
649-122-00-1	Gases (petroleum), benzene unit recycle, hydrogen-rich; Refinery gas; [A complex combination of hydrocarbons obtained by recycling the gases of the benzene	270-748-2	68477-67-8	Press. Gas Flam. Gas 1 Carc. 1A Muta. 1B	H220 H350 H340	GHS04 GHS02 GHS08 Dgr	H220 H350 H340			K U

▼M5

č. indexu	Medzinárodná identifikácia látok	č. v ES	č. CAS	Klasifikácia		Označovanie			Špecifické koncentračné limity, M-faktory	Poznámkas
				Kódy tried a kategórií nebezpečnosti	Kódy výstražných upozornení	Kódy piktogramov a výstražných slov	Kódy výstražných upozornení	Kódy ďalších výstražných upozornení		
	unit. It consists primarily of hydrogen with various small amounts of carbon monoxide and hydrocarbons having carbon numbers in the range of C_1 through C_6.]									
649-123-00-7	Gases (petroleum), blend oil, hydrogen-nitrogen-rich; Refinery gas; [A complex combination of hydrocarbons obtained by distillation of a blend oil. It consists primarily of hydrogen and nitrogen with various small amounts of carbon monoxide, carbon dioxide, and aliphatic hydrocarbons having carbon numbers predominantly in the range of C_1 through C_5.]	270-749-8	68477-68-9	Press. Gas Flam. Gas 1 Carc. 1A Muta. 1B	H220 H350 H340	GHS04 GHS02 GHS08 Dgr	H220 H350 H340			K U
649-124-00-2	Gases (petroleum), catalytic reformed naphtha stripper overheads; Refinery gas; [A complex combination of hydrocarbons obtained from stabilization of catalytic reformed naphtha. Its consists of hydrogen and saturated hydrocarbons having carbon numbers predominantly in the range of C_1 through C_4.]	270-759-2	68477-77-0	Press. Gas Flam. Gas 1 Carc. 1A Muta. 1B	H220 H350 H340	GHS04 GHS02 GHS08 Dgr	H220 H350 H340			K U

▼M5

č. indexu	Medzinárodná identifikácia látok	č. v ES	č. CAS	Klasifikácia		Označovanie			Špecifické koncentračné limity, M-faktory	Poznámkas
				Kódy tried a kategórií nebezpečnosti	Kódy výstražných upozornení	Kódy piktogramov a výstražných slov	Kódy výstražných upozornení	Kódy ďalších výstražných upozornení		
649-125-00-8	Gases (petroleum), C_{6-8} catalytic reformer recycle; Refinery gas; [A complex combination of hydrocarbons produced by distillation of products from catalytic reforming of C_6-C_8 feed and recycled to conserve hydrogen. It consists primarily of hydrogen. It may also contain various small amounts of carbon monoxide, carbon dioxide, nitrogen, and hydrocarbons having carbon numbers predominantly in the range of C_1 through C_6.]	270-761-3	68477-80-5	Press. Gas Flam. Gas 1 Carc. 1A Muta. 1B	H220 H350 H340	GHS04 GHS02 GHS08 Dgr	H220 H350 H340			K U
649-126-00-3	Gases (petroleum), C_{6-8} catalytic reformer; Refinery gas; [A complex combination of hydrocarbons produced by distillation of products from catalytic reforming of C_6-C_8feed. It consists of hydrocarbons having carbon numbers in the range of C_1 through C_5 and hydrogen.]	270-762-9	68477-81-6	Press. Gas Flam. Gas 1 Carc. 1A Muta. 1B	H220 H350 H340	GHS04 GHS02 GHS08 Dgr	H220 H350 H340			K U
649-127-00-9	Gases (petroleum), C_{6-8} catalytic reformer recycle, hydrogen-rich; Refinery gas	270-763-4	68477-82-7	Press. Gas Flam. Gas 1 Carc. 1A Muta. 1B	H220 H350 H340	GHS04 GHS02 GHS08 Dgr	H220 H350 H340			K U

▼M5

č. indexu	Medzinárodná identifikácia látok	č. v ES	č. CAS	Klasifikácia		Označovanie			Špecifické koncentračné limity, M-faktory	Poznámkas
				Kódy tried a kategórií nebezpečnosti	Kódy výstražných upozornení	Kódy piktogramov a výstražných slov	Kódy výstražných upozornení	Kódy ďalších výstražných upozornení		
649-128-00-4	Gases (petroleum), C_2-return stream; Refinery gas; [A complex combination of hydrocarbons obtained by the extraction of hydrogen from a gas stream which consists primarily of hydrogen with small amounts of nitrogen, carbon monoxide, methane, ethane, and ethylene. It contains predominantly hydrocarbons such as methane, ethane, and ethylene with small amounts of hydrogen, nitrogen and carbon monoxide.]	270-766-0	68477-84-9	Press. Gas Flam. Gas 1 Carc. 1A Muta. 1B	H220 H350 H340	GHS04 GHS02 GHS08 Dgr	H220 H350 H340			K U
649-129-00-X	Gases (petroleum), dry sour, gas-concn.-unit-off; Refinery gas; [The complex combination of dry gases from a gas concentration unit. It consists of hydrogen, hydrogen sulfide and hydrocarbons having carbon numbers predominantly in the range of C_1 through C_3.]	270-774-4	68477-92-9	Press. Gas Flam. Gas 1 Carc. 1A Muta. 1B	H220 H350 H340	GHS04 GHS02 GHS08 Dgr	H220 H350 H340			K U
649-130-00-5	Gases (petroleum), gas concn. reabsorber distn.; Refinery gas; [A complex combination of hydrocarbons produced by distillation of products from combined gas streams in a gas concentration reabsorber. It	270-776-5	68477-93-0	Press. Gas Flam. Gas 1 Carc. 1A Muta. 1B	H220 H350 H340	GHS04 GHS02 GHS08 Dgr	H220 H350 H340			K U

▼M5

č. indexu	Medzinárodná identifikácia látok	č. v ES	č. CAS	Klasifikácia		Označovanie			Špecifické koncentračné limity, M-faktory	Poznámkas
				Kódy tried a kategórií nebezpečnosti	Kódy výstražných upozornení	Kódy piktogramov a výstražných slov	Kódy výstražných upozornení	Kódy ďalších výstražných upozornení		
	consists predominantly of hydrogen, carbon monoxide, carbon dioxide, nitrogen, hydrogen sulfide and hydrocarbons having carbon numbers in the range of C_1 through C_3.]									
649-131-00-0	Gases (petroleum), hydrogen absorber off; Refinery gas; [A complex combination obtained by absorbing hydrogen from a hydrogen rich stream. It consists of hydrogen, carbon monoxide, nitrogen, and methane with small amounts of C_2 hydrocarbons.]	270-779-1	68477-96-3	Press. Gas Flam. Gas 1 Carc. 1A Muta. 1B	H220 H350 H340	GHS04 GHS02 GHS08 Dgr	H220 H350 H340			K U
649-132-00-6	Gases (petroleum), hydrogen-rich; Refinery gas; [A complex combination separated as a gas from hydrocarbon gases by chilling. It consists primarily of hydrogen with various small amounts of carbon monoxide, nitrogen, methane, and C_2 hydrocarbons.]	270-780-7	68477-97-4	Press. Gas Flam. Gas 1 Carc. 1A Muta. 1B	H220 H350 H340	GHS04 GHS02 GHS08 Dgr	H220 H350 H340			K U

▼M5

č. indexu	Medzinárodná identifikácia látok	č. v ES	č. CAS	Klasifikácia		Označovanie			Špecifické koncentračné limity, M-faktory	Poznámkas
				Kódy tried a kategórií nebezpečnosti	Kódy výstražných upozornení	Kódy piktogramov a výstražných slov	Kódy výstražných upozornení	Kódy ďalších výstražných upozornení		
649-133-00-1	Gases (petroleum), hydrotreater blend oil recycle, hydrogen-nitrogen-rich; Refinery gas; [A complex combination obtained from recycled hydrotreated blend oil. It consists primarily of hydrogen and nitrogen with various small amounts of carbon monoxide, carbon dioxide and hydrocarbons having carbon numbers predominantly in the range of C_1 through C_5.]	270-781-2	68477-98-5	Press. Gas Flam. Gas 1 Carc. 1A Muta. 1B	H220 H350 H340	GHS04 GHS02 GHS08 Dgr	H220 H350 H340			K U
649-134-00-7	Gases (petroleum), recycle, hydrogen-rich; Refinery gas; [A complex combination obtained from recycled reactor gases. It consists primarily of hydrogen with various small amounts of carbon monoxide, carbon dioxide, nitrogen, hydrogen sulfide, and saturated aliphatic hydrocarbons having carbon numbers in the range of C_1 through C_5.]	270-783-3	68478-00-2	Press. Gas Flam. Gas 1 Carc. 1A Muta. 1B	H220 H350 H340	GHS04 GHS02 GHS08 Dgr	H220 H350 H340			K U
649-135-00-2	Gases (petroleum), reformer make-up, hydrogen-rich; Refinery gas; [A complex combination obtained from the reformers. It consists primarily of hydrogen with various small amounts of	270-784-9	68478-01-3	Press. Gas Flam. Gas 1 Carc. 1A Muta. 1B	H220 H350 H340	GHS04 GHS02 GHS08 Dgr	H220 H350 H340			K U

▼M5

č. indexu	Medzinárodná identifikácia látok	č. v ES	č. CAS	Klasifikácia		Označovanie			Špecifické koncentračné limity, M-faktory	Poznámkas
				Kódy tried a kategórií nebezpečnosti	Kódy výstražných upozornení	Kódy piktogramov a výstražných slov	Kódy výstražných upozornení	Kódy ďalších výstražných upozornení		
	carbon monoxide and aliphatic hydrocarbons having carbon numbers predominantly in the range of C_1 through C_5.]									
649-136-00-8	Gases (petroleum), reforming hydrotreater; Refinery gas; [A complex combination obtained from the reforming hydrotreating process. It consists primarily of hydrogen, methane, and ethane with various small amounts of hydrogen sulfide and aliphatic hydrocarbons having carbon numbers predominantly in the range of C_3 through C_5.]	270-785-4	68478-02-4	Press. Gas Flam. Gas 1 Carc. 1A Muta. 1B	H220 H350 H340	GHS04 GHS02 GHS08 Dgr	H220 H350 H340			K U
649-137-00-3	Gases (petroleum), reforming hydrotreater, hydrogen-methane-rich; Refinery gas; [A complex combination obtained from the reforming hydrotreating process. It consists primarily of hydrogen and methane with various small amounts of carbon monoxide, carbon dioxide, nitrogen and saturated aliphatic hydrocarbons having carbon numbers predominantly in the range of C_2 through C_5.]	270-787-5	68478-03-5	Press. Gas Flam. Gas 1 Carc. 1A Muta. 1B	H220 H350 H340	GHS04 GHS02 GHS08 Dgr	H220 H350 H340			K U

▼M5

č. indexu	Medzinárodná identifikácia látok	č. v ES	č. CAS	Klasifikácia		Označovanie			Špecifické koncentračné limity, M-faktory	Poznámkas
				Kódy tried a kategórií nebezpečnosti	Kódy výstražných upozornení	Kódy piktogramov a výstražných slov	Kódy výstražných upozornení	Kódy ďalších výstražných upozornení		
649-138-00-9	Gases (petroleum), reforming hydrotreater make-up, hydrogen-rich; Refinery gas; [A complex combination obtained from the reforming hydrotreating process. It consists primarily of hydrogen with various small amounts of carbon monoxide and aliphatic hydrocarbons having carbon numbers predominantly in the range of C_1 through C_5.]	270-788-0	68478-04-6	Press. Gas Flam. Gas 1 Carc. 1A Muta. 1B	H220 H350 H340	GHS04 GHS02 GHS08 Dgr	H220 H350 H340			K U
649-139-00-4	Gases (petroleum), thermal cracking distn.; Refinery gas; [A complex combination produced by distillation of products from a thermal cracking process. It consists of hydrogen, hydrogen sulfide, carbon monoxide, carbon dioxide and hydrocarbons having carbon numbers predominantly in the range of C_1 through C_6.]	270-789-6	68478-05-7	Press. Gas Flam. Gas 1 Carc. 1A Muta. 1B	H220 H350 H340	GHS04 GHS02 GHS08 Dgr	H220 H350 H340			K U
649-140-00-X	Tail gas (petroleum), catalytic cracker refractionation absorber; Refinery gas; [A complex combination of hydrocarbons obtained from refractionation of products from a catalytic cracking process. It	270-805-1	68478-25-1	Press. Gas Flam. Gas 1 Carc. 1A Muta. 1B	H220 H350 H340	GHS04 GHS02 GHS08 Dgr	H220 H350 H340			K U

▼M5

č. indexu	Medzinárodná identifikácia látok	č. v ES	č. CAS	Klasifikácia		Označovanie			Špecifické koncentračné limity, M-faktory	Poznámkas
				Kódy tried a kategórií nebezpečnosti	Kódy výstražných upozornení	Kódy piktogramov a výstražných slov	Kódy výstražných upozornení	Kódy ďalších výstražných upozornení		
	consists of hydrogen and hydrocarbons having carbon numbers predominantly in the range of C_1 through C_3.]									
649-141-00-5	Tail gas (petroleum), catalytic reformed naphtha separator; Refinery gas; [A complex combination of hydrocarbons obtained from the catalytic reforming of straight run naphtha. It consists of hydrogen and hydrocarbons having carbon numbers predominantly in the range of C_1 through C_6.]	270-807-2	68478-27-3	Press. Gas Flam. Gas 1 Carc. 1A Muta. 1B	H220 H350 H340	GHS04 GHS02 GHS08 Dgr	H220 H350 H340			K U
649-142-00-0	Tail gas (petroleum), catalytic reformed naphtha stabilizer; Refinery gas; [A complex combination of hydrocarbons obtained from the stabilization of catalytic reformed naphtha. It consists of hydrogen and hydrocarbons having carbon numbers predominantly in the range of C_1 through C_6.]	270-808-8	68478-28-4	Press. Gas Flam. Gas 1 Carc. 1A Muta. 1B	H220 H350 H340	GHS04 GHS02 GHS08 Dgr	H220 H350 H340			K U
649-143-00-6	Tail gas (petroleum), cracked distillate hydrotreater separator; Refinery gas; [A complex combination of hydrocarbons obtained by treating cracked distillates with hydrogen in the presence of a	270-809-3	68478-29-5	Press. Gas Flam. Gas 1 Carc. 1A Muta. 1B	H220 H350 H340	GHS04 GHS02 GHS08 Dgr	H220 H350 H340			K U

▼M5

č. indexu	Medzinárodná identifikácia látok	č. v ES	č. CAS	Klasifikácia		Označovanie			Špecifické koncentračné limity, M-faktory	Poznámkas
				Kódy tried a kategórií nebezpečnosti	Kódy výstražných upozornení	Kódy piktogramov a výstražných slov	Kódy výstražných upozornení	Kódy ďalších výstražných upozornení		
	catalyst. It consists of hydrogen and saturated aliphatic hydrocarbons having carbon numbers predominantly in the range of C_1 through C_5.]									
649-144-00-1	Tail gas (petroleum), hydrodesulfurized straight-run naphtha separator; Refinery gas; [A complex combination of hydrocarbons obtained from hydrodesulfurization of straight-run naphtha. It consists of hydrogen and saturated aliphatic hydrocarbons having carbon numbers predominantly in the range of C_1 through C_6.]	270-810-9	68478-30-8	Press. Gas Flam. Gas 1 Carc. 1A Muta. 1B	H220 H350 H340	GHS04 GHS02 GHS08 Dgr	H220 H350 H340			K U
649-145-00-7	Gases (petroleum), catalytic reformed straight-run naphtha stabilizer overheads; Refinery gas; [A complex combination of hydrocarbons obtained from the catalytic reforming of straight-run naphtha followed by fractionation of the total effluent. It consists of hydrogen, methane, ethane and propane.]	270-999-8	68513-14-4	Press. Gas Flam. Gas 1 Carc. 1A Muta. 1B	H220 H350 H340	GHS04 GHS02 GHS08 Dgr	H220 H350 H340			K U
649-146-00-2	Gases (petroleum), reformer effluent high-pressure flash drum off; Refinery gas; [A complex combination produced by the high-pressure	271-003-4	68513-18-8	Press. Gas Flam. Gas 1 Carc. 1A Muta. 1B	H220 H350 H340	GHS04 GHS02 GHS08 Dgr	H220 H350 H340			K U

▼M5

č. indexu	Medzinárodná identifikácia látok	č. v ES	č. CAS	Klasifikácia		Označovanie			Špecifické koncentračné limity, M-faktory	Poznámkas
				Kódy tried a kategórií nebezpečnosti	Kódy výstražných upozornení	Kódy piktogramov a výstražných slov	Kódy výstražných upozornení	Kódy ďalších výstražných upozornení		
	flashing of the effluent from the reforming reactor. It consists primarily of hydrogen with various small amounts of methane, ethane, and propane.]									
649-147-00-8	Gases (petroleum), reformer effluent low-pressure flash drum off; Refinery gas; [A complex combination produced by low-pressure flashing of the effluent from the reforming reactor. It consists primarily of hydrogen with various small amounts of methane, ethane, and propane.]	271-005-5	68513-19-9	Press. Gas Flam. Gas 1 Carc. 1A Muta. 1B	H220 H350 H340	GHS04 GHS02 GHS08 Dgr	H220 H350 H340			K U
649-148-00-3	Gases (petroleum), oil refinery gas distn. off; Refinery gas; [A complex combination separated by distillation of a gas stream containing hydrogen, carbon monoxide, carbon dioxide and hydrocarbons having carbon numbers in the range of C_1 through C_6 or obtained by cracking ethane and propane. It consists of hydrocarbons having carbon numbers predominantly in the range of C_1 through C_2, hydrogen, nitrogen, and carbon monoxide.]	271-258-1	68527-15-1	Press. Gas Flam. Gas 1 Carc. 1A Muta. 1B	H220 H350 H340	GHS04 GHS02 GHS08 Dgr	H220 H350 H340			K U

▼M5

č. indexu	Medzinárodná identifikácia látok	č. v ES	č. CAS	Klasifikácia		Označovanie			Špecifické koncentračné limity, M-faktory	Poznámkas
				Kódy tried a kategórií nebezpečnosti	Kódy výstražných upozornení	Kódy piktogramov a výstražných slov	Kódy výstražných upozornení	Kódy ďalších výstražných upozornení		
649-149-00-9	Gases (petroleum), benzene unit hydrotreater depentanizer overheads; Refinery gas; [A complex combination produced by treating the feed from the benzene unit with hydrogen in the presence of a catalyst followed by depentanizing. It consists primarily of hydrogen, ethane and propane with various small amounts of nitrogen, carbon monoxide, carbon dioxide and hydrocarbons having carbon numbers predominantly in the range of C_1 through C_6. It may contain trace amounts of benzene.]	271-623-5	68602-82-4	Press. Gas Flam. Gas 1 Carc. 1A Muta. 1B	H220 H350 H340	GHS04 GHS02 GHS08 Dgr	H220 H350 H340			K U
649-150-00-4	Gases (petroleum), secondary absorber off, fluidized catalytic cracker overheads fractionator; Refinery gas; [A complex combination produced by the fractionation of the overhead products from the catalytic cracking process in the fluidized catalytic cracker. It consists of hydrogen, nitrogen, and hydrocarbons having carbon numbers predominantly in the range of C_1 through C_3.]	271-625-6	68602-84-6	Press. Gas Flam. Gas 1 Carc. 1A Muta. 1B	H220 H350 H340	GHS04 GHS02 GHS08 Dgr	H220 H350 H340			K U

▼M5

č. indexu	Medzinárodná identifikácia látok	č. v ES	č. CAS	Klasifikácia		Označovanie			Špecifické koncentračné limity, M-faktory	Poznámkas
				Kódy tried a kategórií nebezpečnosti	Kódy výstražných upozornení	Kódy piktogramov a výstražných slov	Kódy výstražných upozornení	Kódy ďalších výstražných upozornení		
649-151-00-X	Petroleum products, refinery gases; Refinery gas; [A complex combination which consists primarily of hydrogen with various small amounts of methane, ethane, and propane.]	271-750-6	68607-11-4	Press. Gas Flam. Gas 1 Carc. 1A Muta. 1B	H220 H350 H340	GHS04 GHS02 GHS08 Dgr	H220 H350 H340			K U
649-152-00-5	Gases (petroleum), hydrocracking low-pressure separator; Refinery gas; [A complex combination obtained by the liquid-vapor separation of the hydrocracking process reactor effluent. It consists predominantly of hydrogen and saturated hydrocarbons having carbon numbers predominantly in the range of C_1 through C_3.]	272-182-1	68783-06-2	Press. Gas Flam. Gas 1 Carc. 1A Muta. 1B	H220 H350 H340	GHS04 GHS02 GHS08 Dgr	H220 H350 H340			K U
649-153-00-0	Gases (petroleum), refinery; Refinery gas; [A complex combination obtained from various petroleum refining operations. It consists of hydrogen and hydrocarbons having carbon numbers predominantly in the range of C_1 through C_3.]	272-338-9	68814-67-5	Press. Gas Flam. Gas 1 Carc. 1A Muta. 1B	H220 H350 H340	GHS04 GHS02 GHS08 Dgr	H220 H350 H340			K U

▼M5

č. indexu	Medzinárodná identifikácia látok	č. v ES	č. CAS	Klasifikácia		Označovanie			Špecifické koncentračné limity, M-faktory	Poznámkas
				Kódy tried a kategórií nebezpečnosti	Kódy výstražných upozornení	Kódy piktogramov a výstražných slov	Kódy výstražných upozornení	Kódy ďalších výstražných upozornení		
649-154-00-6	Gases (petroleum), platformer products separator off; Refinery gas; [A complex combination obtained from the chemical reforming of naphthenes to aromatics. It consists of hydrogen and saturated aliphatic hydrocarbons having carbon numbers predominantly in the range of C_2 through C_4.]	272-343-6	68814-90-4	Press. Gas Flam. Gas 1 Carc. 1A Muta. 1B	H220 H350 H340	GHS04 GHS02 GHS08 Dgr	H220 H350 H340			K U
649-155-00-1	Gases (petroleum), hydrotreated sour kerosine depentanizer stabilizer off; Refinery gas; [The complex combination obtained from the depentanizer stabilization of hydrotreated kerosine. It consists primarily of hydrogen, methane, ethane, and propane with various small amounts of nitrogen, hydrogen sulfide, carbon monoxide and hydrocarbons having carbon numbers predominantly in the range of C_4 through C_5.]	272-775-5	68911-58-0	Press. Gas Flam. Gas 1 Carc. 1A Muta. 1B	H220 H350 H340	GHS04 GHS02 GHS08 Dgr	H220 H350 H340			K U
649-156-00-7	Gases (petroleum), hydrotreated sour kerosine flash drum; Refinery gas; [A complex combination obtained from the flash drum of the unit treating sour kerosine with hydrogen in the presence of a catalyst. It consists primarily of hydrogen and methane	272-776-0	68911-59-1	Press. Gas Flam. Gas 1 Carc. 1A Muta. 1B	H220 H350 H340	GHS04 GHS02 GHS08 Dgr	H220 H350 H340			K U

▼M5

č. indexu	Medzinárodná identifikácia látok	č. v ES	č. CAS	Klasifikácia		Označovanie			Špecifické koncentračné limity, M-faktory	Poznámkas
				Kódy tried a kategórií nebezpečnosti	Kódy výstražných upozornení	Kódy piktogramov a výstražných slov	Kódy výstražných upozornení	Kódy ďalších výstražných upozornení		
	with various small amounts of nitrogen, carbon monoxide, and hydrocarbons having carbon numbers predominantly in the range of C_2 through C_5.]									
649-157-00-2	Gases (petroleum), distillate unifiner desulfurization stripper off; Refinery gas; [A complex combination stripped from the liquid product of the unifiner desulfurization process. It consists of hydrogen sulfide, methane, ethane, and propane.]	272-873-8	68919-01-7	Press. Gas Flam. Gas 1 Carc. 1A Muta. 1B	H220 H350 H340	GHS04 GHS02 GHS08 Dgr	H220 H350 H340			K U
649-158-00-8	Gases (petroleum), fluidized catalytic cracker fractionation off; Refinery gas; [A complex combination produced by the fractionation of the overhead product of the fluidized catalytic cracking process. It consists of hydrogen, hydrogen sulfide, nitrogen, and hydrocarbons having carbon numbers predominantly in the range of C_1 through C_5.]	272-874-3	68919-02-8	Press. Gas Flam. Gas 1 Carc. 1A Muta. 1B	H220 H350 H340	GHS04 GHS02 GHS08 Dgr	H220 H350 H340			K U

▼M5

č. indexu	Medzinárodná identifikácia látok	č. v ES	č. CAS	Klasifikácia		Označovanie			Špecifické koncentračné limity, M-faktory	Poznámkas
				Kódy tried a kategórií nebezpečnosti	Kódy výstražných upozornení	Kódy piktogramov a výstražných slov	Kódy výstražných upozornení	Kódy ďalších výstražných upozornení		
649-159-00-3	Gases (petroleum), fluidized catalytic cracker scrubbing secondary absorber off; Refinery gas; [A complex combination produced by scrubbing the overhead gas from the fluidized catalytic cracker. It consists of hydrogen, nitrogen, methane, ethane and propane.]	272-875-9	68919-03-9	Press. Gas Flam. Gas 1 Carc. 1A Muta. 1B	H220 H350 H340	GHS04 GHS02 GHS08 Dgr	H220 H350 H340			K U
649-160-00-9	Gases (petroleum), heavy distillate hydrotreater desulfurization stripper off; Refinery gas; [A complex combination stripped from the liquid product of the heavy distillate hydrotreater desulfurization process. It consists of hydrogen, hydrogen sulfide, and saturated aliphatic hydrocarbons having carbon numbers predominantly in the range of C_1 through C_5.]	272-876-4	68919-04-0	Press. Gas Flam. Gas 1 Carc. 1A Muta. 1B	H220 H350 H340	GHS04 GHS02 GHS08 Dgr	H220 H350 H340			K U
649-161-00-4	Gases (petroleum), platformer stabilizer off, light ends fractionation; Refinery gas; [A complex combination obtained by the fractionation of the light ends of the platinum reactors of the platformer unit. It consists of hydrogen, methane, ethane and propane.]	272-880-6	68919-07-3	Press. Gas Flam. Gas 1 Carc. 1A Muta. 1B	H220 H350 H340	GHS04 GHS02 GHS08 Dgr	H220 H350 H340			K U

▼M5

č. indexu	Medzinárodná identifikácia látok	č. v ES	č. CAS	Klasifikácia		Označovanie			Špecifické koncentračné limity, M-faktory	Poznámkas
				Kódy tried a kategórií nebezpečnosti	Kódy výstražných upozornení	Kódy piktogramov a výstražných slov	Kódy výstražných upozornení	Kódy ďalších výstražných upozornení		
649-162-00-X	Gases (petroleum), preflash tower off, crude distn.; Refinery gas; [A complex combination produced from the first tower used in the distillation of crude oil. It consists of nitrogen and saturated aliphatic hydrocarbons having carbon numbers predominantly in the range of C_1 through C_5.]	272-881-1	68919-08-4	Press. Gas Flam. Gas 1 Carc. 1A Muta. 1B	H220 H350 H340	GHS04 GHS02 GHS08 Dgr	H220 H350 H340			K U
649-163-00-5	Gases (petroleum), tar stripper off; Refinery gas; [A complex combination obtained by the fractionation of reduced crude oil. It consists of hydrogen and hydrocarbons having carbon numbers predominantly in the range of C_1 through C_4.]	272-884-8	68919-11-9	Press. Gas Flam. Gas 1 Carc. 1A Muta. 1B	H220 H350 H340	GHS04 GHS02 GHS08 Dgr	H220 H350 H340			K U
649-164-00-0	Gases (petroleum), unifiner stripper off; Refinery gas; [A combination of hydrogen and methane obtained by fractionation of the products from the unifiner unit.]	272-885-3	68919-12-0	Press. Gas Flam. Gas 1 Carc. 1A Muta. 1B	H220 H350 H340	GHS04 GHS02 GHS08 Dgr	H220 H350 H340			K U
649-165-00-6	Tail gas (petroleum), catalytic hydrodesulfurized naphtha separator; Refinery gas; [A complex combination of hydrocarbons obtained from the	273-173-5	68952-79-4	Press. Gas Flam. Gas 1 Carc. 1A Muta. 1B	H220 H350 H340	GHS04 GHS02 GHS08 Dgr	H220 H350 H340			K U

▼M5

č. indexu	Medzinárodná identifikácia látok	č. v ES	č. CAS	Klasifikácia		Označovanie			Špecifické koncentračné limity, M-faktory	Poznámkas
				Kódy tried a kategórií nebezpečnosti	Kódy výstražných upozornení	Kódy piktogramov a výstražných slov	Kódy výstražných upozornení	Kódy ďalších výstražných upozornení		
	hydrodesulfurization of naphtha. It consists of hydrogen, methane, ethane, and propane.]									
649-166-00-1	Tail gas (petroleum), straight-run naphtha hydrodesulfurizer; Refinery gas; [A complex combination obtained from the hydrodesulfurization of straight-run naphtha. It consists of hydrogen and hydrocarbons having carbon numbers predominantly in the range of C_1 through C_5.]	273-174-0	68952-80-7	Press. Gas Flam. Gas 1 Carc. 1A Muta. 1B	H220 H350 H340	GHS04 GHS02 GHS08 Dgr	H220 H350 H340			K U
649-167-00-7	Gases (petroleum), sponge absorber off, fluidized catalytic cracker and gas oil desulfurizer overhead fractionation; Refinery gas; [A complex combination obtained by the fractionation of products from the fluidized catalytic cracker and gas oil desulfurizer. It consists of hydrogen and hydrocarbons having carbon numbers predominantly in the range of C_1 through C_4.]	273-269-7	68955-33-9	Press. Gas Flam. Gas 1 Carc. 1A Muta. 1B	H220 H350 H340	GHS04 GHS02 GHS08 Dgr	H220 H350 H340			K U
649-168-00-2	Gases (petroleum), crude distn. and catalytic cracking; Refinery gas; [A complex combination produced by crude distillation and catalytic cracking processes. It consists of hydrogen, hydrogen sulfide, nitrogen,	273-563-5	68989-88-8	Press. Gas Flam. Gas 1 Carc. 1A Muta. 1B	H220 H350 H340	GHS04 GHS02 GHS08 Dgr	H220 H350 H340			K U

▼M5

č. indexu	Medzinárodná identifikácia látok	č. v ES	č. CAS	Klasifikácia		Označovanie			Špecifické koncentračné limity, M-faktory	Poznámkas
				Kódy tried a kategórií nebezpečnosti	Kódy výstražných upozornení	Kódy piktogramov a výstražných slov	Kódy výstražných upozornení	Kódy ďalších výstražných upozornení		
	carbon monoxide and paraffinic and olefinic hydrocarbons having carbon numbers predominantly in the range of C_1 through C_6.]									
649-169-00-8	Gases (petroleum), gas oil diethanolamine scrubber off; Refinery gas; [A complex combination produced by desulfurization of gas oils with diethanolamine. It consists predominantly of hydrogen sulfide, hydrogen and aliphatic hydrocarbons having carbon numbers in the range of C_1 through C_5.]	295-397-2	92045-15-3	Press. Gas Flam. Gas 1 Carc. 1A Muta. 1B	H220 H350 H340	GHS04 GHS02 GHS08 Dgr	H220 H350 H340			K U
649-170-00-3	Gases (petroleum), gas oil hydrodesulfurization effluent; Refinery gas; [A complex combination obtained by separation of the liquid phase from the effluent from the hydrogenation reaction. It consists predominantly of	295-398-8	92045-16-4	Press. Gas Flam. Gas 1 Carc. 1A Muta. 1B	H220 H350 H340	GHS04 GHS02 GHS08 Dgr	H220 H350 H340			K U

▼M5

č. indexu	Medzinárodná identifikácia látok	č. v ES	č. CAS	Klasifikácia		Označovanie			Špecifické koncentračné limity, M-faktory	Poznámkas
				Kódy tried a kategórií nebezpečnosti	Kódy výstražných upozornení	Kódy piktogramov a výstražných slov	Kódy výstražných upozornení	Kódy ďalších výstražných upozornení		
	hydrogen, hydrogen sulfide and aliphatic hydrocarbons having carbon numbers predominantly in the range of C_1 through C_3.]									
649-171-00-9	Gases (petroleum), gas oil hydrodesulfurization purge; Refinery gas; [A complex combination of gases obtained from the reformer and from the purges from the hydrogenation reactor. It consists predominantly of hydrogen and aliphatic hydrocarbons having carbon numbers predominantly in the range of C_1 through C_4.]	295-399-3	92045-17-5	Press. Gas Flam. Gas 1 Carc. 1A Muta. 1B	H220 H350 H340	GHS04 GHS02 GHS08 Dgr	H220 H350 H340			K U
649-172-00-4	Gases (petroleum), hydrogenator effluent flash drum off; Refinery gas; [A complex combination of gases obtained from flash of the effluents after the hydrogenation reaction. It consists predominantly of hydrogen and aliphatic hydrocarbons having carbon numbers predominantly in the range of C_1 through C_6.]	295-400-7	92045-18-6	Press. Gas Flam. Gas 1 Carc. 1A Muta. 1B	H220 H350 H340	GHS04 GHS02 GHS08 Dgr	H220 H350 H340			K U

▼M5

č. indexu	Medzinárodná identifikácia látok	č. v ES	č. CAS	Klasifikácia		Označovanie			Špecifické koncentračné limity, M-faktory	Poznámkas
				Kódy tried a kategórií nebezpečnosti	Kódy výstražných upozornení	Kódy piktogramov a výstražných slov	Kódy výstražných upozornení	Kódy ďalších výstražných upozornení		
649-173-00-X	Gases (petroleum), naphtha steam cracking high-pressure residual; Refinery gas; [A complex combination obtained as a reaction mass of the non-condensable portions from the product of a naphtha steam cracking process as well as residual gases obtained during the preparation of subsequent products. It consists predominantly of hydrogen and paraffinic and olefinic hydrocarbons having carbon numbers predominantly in the range of C_1 through C_5 with which natural gas may also be mixed.]	295-401-2	92045-19-7	Press. Gas Flam. Gas 1 Carc. 1A Muta. 1B	H220 H350 H340	GHS04 GHS02 GHS08 Dgr	H220 H350 H340			K U
649-174-00-5	Gases (petroleum), residue visbaking off; Refinery gas; [A complex combination obtained from viscosity reduction of residues in a furnace. It consists predominantly of hydrogen sulfide and paraffinic and olefinic hydrocarbons having carbon numbers predominantly in the range of C_1 through C_5.]	295-402-8	92045-20-0	Press. Gas Flam. Gas 1 Carc. 1A Muta. 1B	H220 H350 H340	GHS04 GHS02 GHS08 Dgr	H220 H350 H340			K U

▼B

č. indexu	Medzinárodná identifikácia látok	č. v ES	č. CAS	Klasifikácia		Označovanie			Špecifické koncentračné limity, M-faktory	Poznámkas
				Kódy tried a kategórií nebezpečnosti	Kódy výstražných upozornení	Kódy piktogramov a výstražných slov	Kódy výstražných upozornení	Kódy ďalších výstražných upozornení		
649-175-00-0	Foots oil (petroleum), acid-treated; Foots oil; [A complex combination of hydrocarbons obtained by treatment of Foot's oil with sulfuric acid. It consists predominantly of branched-chain hydrocarbons with carbon numbers predominantly in the range of C_{20} through C_{50}.]	300-225-7	93924-31-3	Flam. Gas 1 Press. Gas Carc. 1B	H220 H350 H340	GHS02 GHS04 GHS08 Dgr	H220 H350 H340			►M2 K U — ◄
649-176-00-6	Foots oil (petroleum), clay-treated; Foots oil; [A complex combination of hydrocarbons obtained by treatment of Foot's oil with natural or modified clay in either a contacting or percolation process to remove the trace amounts of polar compounds and impurities present. It consists predominantly of branched chain hydrocarbons with carbon numbers predominantly in the range of C_{20} through C_{50}.]	300-226-2	93924-32-4	Flam. Gas 1 Press. Gas Carc. 1B	H220 H350 H340	GHS02 GHS04 GHS08 Dgr	H220 H350 H340			►M2 K U — ◄

č. indexu	Medzinárodná identifikácia látok	č. v ES	č. CAS	Klasifikácia		Označovanie			Špecifické koncentračné limity, M-faktory	Poznámkas
				Kódy tried a kategórií nebezpečnosti	Kódy výstražných upozornení	Kódy piktogramov a výstražných slov	Kódy výstražných upozornení	Kódy ďalších výstražných upozornení		
▼M5										
649-177-00-1	Gases (petroleum), C_{3-4}; Petroleum gas; [A complex combination of hydrocarbons produced by distillation of products from the cracking of crude oil. It consists of hydrocarbons having carbon numbers in the range of C_3 through C_4, predominantly of propane and propylene, and boiling in the range of approximately – 51 °C to – 1 °C (– 60 °F to 30 °F.)]	268-629-5	68131-75-9	Press. Gas Flam. Gas 1 Carc. 1A Muta. 1B	H220 H350 H340	GHS04 GHS02 GHS08 Dgr	H220 H350 H340			K U
649-178-00-7	Tail gas (petroleum), catalytic cracked distillate and catalytic cracked naphtha fractionation absorber; Petroleum gas; [The complex combination of hydrocarbons from the distillation of the products from catalytic cracked distillates and catalytic cracked naphtha. It consists predominantly of hydrocarbons having carbon numbers in the range of C_1 through C_4.]	269-617-2	68307-98-2	Press. Gas Flam. Gas 1 Carc. 1A Muta. 1B	H220 H350 H340	GHS04 GHS02 GHS08 Dgr	H220 H350 H340			K U
649-179-00-2	Tail gas (petroleum), catalytic polymn. naphtha fractionation stabilizer; Petroleum gas; [A complex combination of	269-618-8	68307-99-3	Press. Gas Flam. Gas 1 Carc. 1A Muta. 1B	H220 H350 H340	GHS04 GHS02 GHS08 Dgr	H220 H350 H340			K U

▼M5

č. indexu	Medzinárodná identifikácia látok	č. v ES	č. CAS	Klasifikácia		Označovanie			Špecifické koncentračné limity, M-faktory	Poznámkas
				Kódy tried a kategórií nebezpečnosti	Kódy výstražných upozornení	Kódy piktogramov a výstražných slov	Kódy výstražných upozornení	Kódy ďalších výstražných upozornení		
	hydrocarbons from the fractionation stabilization products from polymerization of naphtha. It consists predominantly of hydrocarbons having carbon numbers in the range of C_1 through C_4.]									
649-180-00-8	Tail gas (petroleum), catalytic reformed naphtha fractionation stabilizer, hydrogen sulfide-free; Petroleum gas; [A complex combination of hydrocarbons obtained from fractionation stabilization of catalytic reformed naphtha and from which hydrogen sulfide has been removed by amine treatment. It consists predominantly of hydrocarbons having carbon numbers predominantly in the range of C_1 through C_4.]	269-619-3	68308-00-9	Press. Gas Flam. Gas 1 Carc. 1A Muta. 1B	H220 H350 H340	GHS04 GHS02 GHS08 Dgr	H220 H350 H340			K U
649-181-00-3	Tail gas (petroleum), cracked distillate hydrotreater stripper; Petroleum gas; [A complex combination of hydrocarbons obtained by treating thermal cracked distillates	269-620-9	68308-01-0	Press. Gas Flam. Gas 1 Carc. 1A Muta. 1B	H220 H350 H340	GHS04 GHS02 GHS08 Dgr	H220 H350 H340			K U

▼M5

č. indexu	Medzinárodná identifikácia látok	č. v ES	č. CAS	Klasifikácia		Označovanie			Špecifické koncentračné limity, M-faktory	Poznámkas
				Kódy tried a kategórií nebezpečnosti	Kódy výstražných upozornení	Kódy piktogramov a výstražných slov	Kódy výstražných upozornení	Kódy ďalších výstražných upozornení		
	with hydrogen in the presence of a catalyst. It consists predominantly of saturated hydrocarbons having carbon numbers predominantly in the range of C_1 through C_6.]									
649-182-00-9	Tail gas (petroleum), straight-run distillate hydrodesulfurizer, hydrogen sulfide-free; Petroleum gas; [A complex combination of hydrocarbons obtained from catalytic hydrodesulfurization of straight run distillates and from which hydrogen sulfide has been removed by amine treatment. It consists predominantly of hydrocarbons having carbon numbers predominantly in the range of C_1 through C_4.]	269-630-3	68308-10-1	Press. Gas Flam. Gas 1 Carc. 1A Muta. 1B	H220 H350 H340	GHS04 GHS02 GHS08 Dgr	H220 H350 H340			K U
649-183-00-4	Tail gas (petroleum), gas oil catalytic cracking absorber; Petroleum gas; [A complex combination of hydrocarbons obtained from the distillation of products from the catalytic cracking of gas oil. It consists predominantly of hydrocarbons having carbon numbers predominantly in the range of C_1 through C_5.]	269-623-5	68308-03-2	Press. Gas Flam. Gas 1 Carc. 1A Muta. 1B	H220 H350 H340	GHS04 GHS02 GHS08 Dgr	H220 H350 H340			K U

▼M5

č. indexu	Medzinárodná identifikácia látok	č. v ES	č. CAS	Klasifikácia		Označovanie			Špecifické koncentračné limity, M-faktory	Poznámkas
				Kódy tried a kategórií nebezpečnosti	Kódy výstražných upozornení	Kódy piktogramov a výstražných slov	Kódy výstražných upozornení	Kódy ďalších výstražných upozornení		
649-184-00-X	Tail gas (petroleum), gas recovery plant; Petroleum gas; [A complex combination of hydrocarbons from the distillation of products from miscellaneous hydrocarbon streams. It consists predominantly of hydrocarbons having carbon numbers predominantly in the range of C_1 through C_5.]	269-624-0	68308-04-3	Press. Gas Flam. Gas 1 Carc. 1A Muta. 1B	H220 H350 H340	GHS04 GHS02 GHS08 Dgr	H220 H350 H340			K U
649-185-00-5	Tail gas (petroleum), gas recovery plant deethanizer; Petroleum gas; [A complex combination of hydrocarbons from the distillation of products from miscellaneous hydrocarbon streams. It consists of hydrocarbons having carbon numbers predominantly in the range of C_1 through C_4.]	269-625-6	68308-05-4	Press. Gas Flam. Gas 1 Carc. 1A Muta. 1B	H220 H350 H340	GHS04 GHS02 GHS08 Dgr	H220 H350 H340			K U
649-186-00-0	Tail gas (petroleum), hydrodesulfurized distillate and hydrodesulfurized naphtha fractionator, acid-free; Petroleum gas; [A complex combination of hydrocarbons obtained from fractionation of hydrodesulfurized naphtha and distillate hydrocarbon streams and treated	269-626-1	68308-06-5	Press. Gas Flam. Gas 1 Carc. 1A Muta. 1B	H220 H350 H340	GHS04 GHS02 GHS08 Dgr	H220 H350 H340			K U

▼M5

č. indexu	Medzinárodná identifikácia látok	č. v ES	č. CAS	Klasifikácia		Označovanie			Špecifické koncentračné limity, M-faktory	Poznámkas
				Kódy tried a kategórií nebezpečnosti	Kódy výstražných upozornení	Kódy piktogramov a výstražných slov	Kódy výstražných upozornení	Kódy ďalších výstražných upozornení		
	to remove acidic impurities. It consists predominantly of hydrocarbons having carbon numbers predominantly in the range of C_1 through C_5.]									
649-187-00-6	Tail gas (petroleum), hydrodesulfurized vacuum gas oil stripper, hydrogen sulfide-free; Petroleum gas; [A complex combination of hydrocarbons obtained from stripping stabilization of catalytic hydrodesulfurized vacuum gas oil and from which hydrogen sulfide has been removed by amine treatment. It consists predominantly of hydrocarbons having carbon numbers predominantly in the range of C_1 through C_6.]	269-627-7	68308-07-6	Press. Gas Flam. Gas 1 Carc. 1A Muta. 1B	H220 H350 H340	GHS04 GHS02 GHS08 Dgr	H220 H350 H340			K U
649-188-00-1	Tail gas (petroleum), light straight-run naphtha stabilizer, hydrogen sulfide-free; Petroleum gas; [A complex combination of hydrocarbons obtained from fractionation stabilization of light straight run naphtha and from which hydrogen sulfide has been removed by amine	269-629-8	68308-09-8	Press. Gas Flam. Gas 1 Carc. 1A Muta. 1B	H220 H350 H340	GHS04 GHS02 GHS08 Dgr	H220 H350 H340			K U

▼M5

č. indexu	Medzinárodná identifikácia látok	č. v ES	č. CAS	Klasifikácia		Označovanie			Špecifické koncentračné limity, M-faktory	Poznámkas
				Kódy tried a kategórií nebezpečnosti	Kódy výstražných upozornení	Kódy piktogramov a výstražných slov	Kódy výstražných upozornení	Kódy ďalších výstražných upozornení		
	treatment. It consists predominantly of hydrocarbons having carbon numbers predominantly in the range of C_1 through C_5.]									
649-189-00-7	Tail gas (petroleum), propane-propylene alkylation feed prep deethanizer; Petroleum gas; [A complex combination of hydrocarbons obtained from the distillation of the reaction products of propane with propylene. It consists of hydrocarbons having carbon numbers predominantly in the range of C_1 through C_4.]	269-631-9	68308-11-2	Press. Gas Flam. Gas 1 Carc. 1A Muta. 1B	H220 H350 H340	GHS04 GHS02 GHS08 Dgr	H220 H350 H340			K U
649-190-00-2	Tail gas (petroleum), vacuum gas oil hydrodesulfurizer, hydrogen sulfide-free; Petroleum gas; [A complex combination of hydrocarbons obtained from catalytic hydrodesulfurization of vacuum gas oil and from which hydrogen sulfide has been removed by amine treatment. It consists predominantly of hydrocarbons having carbon numbers predominantly in the range of C_1 through C_6.]	269-632-4	68308-12-3	Press. Gas Flam. Gas 1 Carc. 1A Muta. 1B	H220 H350 H340	GHS04 GHS02 GHS08 Dgr	H220 H350 H340			K U

▼M5

č. indexu	Medzinárodná identifikácia látok	č. v ES	č. CAS	Klasifikácia		Označovanie			Špecifické koncentračné limity, M-faktory	Poznámkas
				Kódy tried a kategórií nebezpečnosti	Kódy výstražných upozornení	Kódy piktogramov a výstražných slov	Kódy výstražných upozornení	Kódy ďalších výstražných upozornení		
649-191-00-8	Gases (petroleum), catalytic cracked overheads; Petroleum gas; [A complex combination of hydrocarbons produced by the distillation of products from the catalytic cracking process. It consists of hydrocarbons having carbon numbers predominantly in the range of C_3 through C_5 and boiling in the range of approximately – 48 °C to 32 °C (– 54 °F to 90 °F).]	270-071-2	68409-99-4	Press. Gas Flam. Gas 1 Carc. 1A Muta. 1B	H220 H350 H340	GHS04 GHS02 GHS08 Dgr	H220 H350 H340			K U
649-193-00-9	Alkanes, C_{1-2}; Petroleum gas	270-651-5	68475-57-0	Press. Gas Flam. Gas 1 Carc. 1A Muta. 1B	H220 H350 H340	GHS04 GHS02 GHS08 Dgr	H220 H350 H340			K U
649-194-00-4	Alkanes, C_{2-3}; Petroleum gas	270-652-0	68475-58-1	Press. Gas Flam. Gas 1 Carc. 1A Muta. 1B	H220 H350 H340	GHS04 GHS02 GHS08 Dgr	H220 H350 H340			K U
649-195-00-X	Alkanes, C_{3-4}; petroleum gas	270-653-6	68475-59-2	Press. Gas Flam. Gas 1 Carc. 1A Muta. 1B	H220 H350 H340	GHS04 GHS02 GHS08 Dgr	H220 H350 H340			K U

▼M5

č. indexu	Medzinárodná identifikácia látok	č. v ES	č. CAS	Klasifikácia		Označovanie			Špecifické koncentračné limity, M-faktory	Poznámkas
				Kódy tried a kategórií nebezpečnosti	Kódy výstražných upozornení	Kódy piktogramov a výstražných slov	Kódy výstražných upozornení	Kódy ďalších výstražných upozornení		
649-196-00-5	Alkanes, C_{4-5}; Petroleum gas	270-654-1	68475-60-5	Press. Gas Flam. Gas 1 Carc. 1A Muta. 1B	H220 H350 H340	GHS04 GHS02 GHS08 Dgr	H220 H350 H340			K U
649-197-00-0	Fuel gases; Petroleum gas; [A combination of light gases. It consists predominantly of hydrogen and/or low molecular weight hydrocarbons.]	270-667-2	68476-26-6	Press. Gas Flam. Gas 1 Carc. 1A Muta. 1B	H220 H350 H340	GHS04 GHS02 GHS08 Dgr	H220 H350 H340			K U
649-198-00-6	Fuel gases, crude oil of distillates; Petroleum gas; [A complex combination of light gases produced by distillation of crude oil and by catalytic reforming of naphtha. It consists of hydrogen and hydrocarbons having carbon numbers predominantly in the range of C_1 through C_4 and boiling in the range of approximately – 217 °C to – 12 °C (– 423 °F to 10 °F).]	270-670-9	68476-29-9	Press. Gas Flam. Gas 1 Carc. 1A Muta. 1B	H220 H350 H340	GHS04 GHS02 GHS08 Dgr	H220 H350 H340			K U
649-199-00-1	Hydrocarbons, C_{3-4}; Petroleum gas	270-681-9	68476-40-4	Press. Gas Flam. Gas 1 Carc. 1A Muta. 1B	H220 H350 H340	GHS04 GHS02 GHS08 Dgr	H220 H350 H340			K U

▼M5

č. indexu	Medzinárodná identifikácia látok	č. v ES	č. CAS	Klasifikácia		Označovanie			Špecifické koncentračné limity, M-faktory	Poznámkas
				Kódy tried a kategórií nebezpečnosti	Kódy výstražných upozornení	Kódy piktogramov a výstražných slov	Kódy výstražných upozornení	Kódy ďalších výstražných upozornení		
649-200-00-5	Hydrocarbons, C_{4-5}; Petroleum gas	270-682-4	68476-42-6	Press. Gas Flam. Gas 1 Carc. 1A Muta. 1B	H220 H350 H340	GHS04 GHS02 GHS08 Dgr	H220 H350 H340			K U
649-201-00-0	Hydrocarbons, C_{2-4}, C_3-rich; Petroleum gas	270-689-2	68476-49-3	Press. Gas Flam. Gas 1 Carc. 1A Muta. 1B	H220 H350 H340	GHS04 GHS02 GHS08 Dgr	H220 H350 H340			K U
649-202-00-6	Petroleum gases, liquefied; Petroleum gas; [A complex combination of hydrocarbons produced by the distillation of crude oil. It consists of hydrocarbons having carbon numbers predominantly in the range of C_3 through C_7 and boiling in the range of approximately – 40 °C to 80 °C (– 40 °F to 176 °F).]	270-704-2	68476-85-7	Press. Gas Flam. Gas 1 Carc. 1A Muta. 1B	H220 H350 H340	GHS04 GHS02 GHS08 Dgr	H220 H350 H340			K S U
649-203-00-1	Petroleum gases, liquefied, sweetened; Petroleum gas; [A complex combination of hydrocarbons obtained by subjecting liquefied petroleum gas mix to a sweetening process to convert mercaptans or to remove acidic impurities. It	270-705-8	68476-86-8	Press. Gas Flam. Gas 1 Carc. 1A Muta. 1B	H220 H350 H340	GHS04 GHS02 GHS08 Dgr	H220 H350 H340			K S U

▼M5

č. indexu	Medzinárodná identifikácia látok	č. v ES	č. CAS	Klasifikácia		Označovanie			Špecifické koncentračné limity, M-faktory	Poznámkas
				Kódy tried a kategórií nebezpečnosti	Kódy výstražných upozornení	Kódy piktogramov a výstražných slov	Kódy výstražných upozornení	Kódy ďalších výstražných upozornení		
	consists of hydrocarbons having carbon numbers predominantly in the range of C_3 through C_7 and boiling in the range of approximately – 40 °C to 80 °C (– 40 °F to 176 °F).]									
649-204-00-7	gases (petroleum), C_{3-4}, isobutane-rich; Petroleum gas; [A complex combination of hydrocarbons from the distillation of saturated and unsaturated hydrocarbons usually ranging in carbon numbers from C_3 through C_6, predominantly butane and isobutane. It consists of saturated and unsaturated hydrocarbons having carbon numbers in the range of C_3 through C_4, predominantly isobutane.]	270-724-1	68477-33-8	Press. Gas Flam. Gas 1 Carc. 1A Muta. 1B	H220 H350 H340	GHS04 GHS02 GHS08 Dgr	H220 H350 H340			K U
649-205-00-2	Distillates (petroleum), C_{3-6}, piperylene-rich; Petroleum gas; [A complex combination of hydrocarbons from the distillation of saturated and unsaturated aliphatic hydrocarbons usually ranging in the carbon numbers C_3 through C_6. It consists of	270-726-2	68477-35-0	Press. Gas Flam. Gas 1 Carc. 1A Muta. 1B	H220 H350 H340	GHS04 GHS02 GHS08 Dgr	H220 H350 H340			K U

▼M5

č. indexu	Medzinárodná identifikácia látok	č. v ES	č. CAS	Klasifikácia		Označovanie			Špecifické koncentračné limity, M-faktory	Poznámkas
				Kódy tried a kategórií nebezpečnosti	Kódy výstražných upozornení	Kódy piktogramov a výstražných slov	Kódy výstražných upozornení	Kódy ďalších výstražných upozornení		
	saturated and unsaturated hydrocarbons having carbon numbers in the range of C_3 through C_6, predominantly piperylenes.]									
649-206-00-8	Gases (petroleum), butane splitter overheads; Petroleum gas; [A complex combination of hydrocarbons obtained from the distillation of the butane stream. It consists of aliphatic hydrocarbons having carbon numbers predominantly in the range of C_3 through C_4.]	270-750-3	68477-69-0	Press. Gas Flam. Gas 1 Carc. 1A Muta. 1B	H220 H350 H340	GHS04 GHS02 GHS08 Dgr	H220 H350 H340			K U
649-207-00-3	Gases (petroleum), C_{2-3}-; Petroleum gas; [A complex combination of hydrocarbons produced by the distillation of products from a catalytic fractionation process. It contains predominantly ethane, ethylene, propane, and propylene.]	270-751-9	68477-70-3	Press. Gas Flam. Gas 1 Carc. 1A Muta. 1B	H220 H350 H340	GHS04 GHS02 GHS08 Dgr	H220 H350 H340			K U
649-208-00-9	Gases (petroleum), catalytic-cracked gas oil depropanizer bottoms, C_4-rich acid-free; Petroleum gas; [A complex combination of hydrocarbons obtained from fractionation of catalytic cracked	270-752-4	68477-71-4	Press. Gas Flam. Gas 1 Carc. 1A Muta. 1B	H220 H350 H340	GHS04 GHS02 GHS08 Dgr	H220 H350 H340			K U

▼M5

č. indexu	Medzinárodná identifikácia látok	č. v ES	č. CAS	Klasifikácia		Označovanie			Špecifické koncentračné limity, M-faktory	Poznámkas
				Kódy tried a kategórií nebezpečnosti	Kódy výstražných upozornení	Kódy piktogramov a výstražných slov	Kódy výstražných upozornení	Kódy ďalších výstražných upozornení		
	gas oil hydrocarbon stream and treated to remove hydrogen sulfide and other acidic components. It consists of hydrocarbons having carbon numbers in the range of C_3 through C_5, predominantly C_4.]									
649-209-00-4	Gases (petroleum), catalytic-cracked naphtha debutanizer bottoms, C_{3-5}-rich; Petroleum gas; [A complex combination of hydrocarbons obtained from the stabilization of catalytic cracked naphtha. It consists of aliphatic hydrocarbons having carbon numbers predominantly in the range of C_3 through C_5.]	270-754-5	68477-72-5	Press. Gas Flam. Gas 1 Carc. 1A Muta. 1B	H220 H350 H340	GHS04 GHS02 GHS08 Dgr	H220 H350 H340			K U
649-210-00-X	Tail gas (petroleum), isomerized naphtha fractionation stabilizer; Petroleum gas; [A complex combination of hydrocarbons obtained from the fractionation stabilization products from isomerized naphtha. It consists predominantly of hydrocarbons having carbon numbers predominantly in the range of C_1 through C_4.]	269-628-2	68308-08-7	Press. Gas Flam. Gas 1 Carc. 1A Muta. 1B	H220 H350 H340	GHS04 GHS02 GHS08 Dgr	H220 H350 H340			K U

▼B

č. indexu	Medzinárodná identifikácia látok	č. v ES	č. CAS	Klasifikácia		Označovanie			Špecifické koncentračné limity, M-faktory	Poznámkas
				Kódy tried a kategórií nebezpečnosti	Kódy výstražných upozornení	Kódy piktogramov a výstražných slov	Kódy výstražných upozornení	Kódy ďalších výstražných upozornení		
649-211-00-5	Foots oil (petroleum), carbon-treated; Foots oil; [A complex combination of hydrocarbons obtained by the treatment of Foots oil with activated carbon for the removal of trace constituents and impurities. It consists predominantly of saturated straight chain hydrocarbons having carbon numbers predominantly greater than C_{12}.]	308-126-0	97862-76-5	Carc. 1B	H350	GHS08 Dgr	H350			►M2 — ◄ L
649-212-00-0	Distillates (petroleum), sweetened middle; Gasoil – unspecified; [A complex combination of hydrocarbons obtained by subjecting a petroleum distillate to a sweetening process to convert mercaptans or to remove acidic impurities. It consists of hydrocarbons having carbon numbers predominantly in the range of C_9 through C_{20} and boiling in the range of approximately 150 °C to 345 °C (302°F to 653°F).]	265-088-7	64741-86-2	Carc. 1B	H350	GHS08 Dgr	H350			►M2 — ◄ N

▼B

č. indexu	Medzinárodná identifikácia látok	č. v ES	č. CAS	Klasifikácia		Označovanie			Špecifické koncentračné limity, M-faktory	Poznámkas
				Kódy tried a kategórií nebezpečnosti	Kódy výstražných upozornení	Kódy piktogramov a výstražných slov	Kódy výstražných upozornení	Kódy ďalších výstražných upozornení		
649-213-00-6	Gas oils (petroleum), solvent-refined; Gasoil – unspecified; [A complex combination of hydrocarbons obtained as the raffinate from a solvent extraction process. It consists predominantly of aliphatic hydrocarbons having carbon numbers predominantly in the range of C_{11} through C_{25} and boiling in the range of approximately 205 °C to 400 °C (401°F to 752°F).]	265-092-9	64741-90-8	Carc. 1B	H350	GHS08 Dgr	H350			►**M2** N ◄
649-214-00-1	Distillates (petroleum), solvent-refined middle; Gasoil – unspecified; [A complex combination of hydrocarbons obtained as the raffinate from a solvent extraction process. It consists predominantly of aliphatic hydrocarbons having carbon numbers predominantly in the range of C_9 through C_{20} and boiling in the range of approximately 150 °C to 345 °C (302°F to 653°F).]	265-093-4	64741-91-9	Carc. 1B	H350	GHS08 Dgr	H350			►**M2** N ◄

▼B

č. indexu	Medzinárodná identifikácia látok	č. v ES	č. CAS	Klasifikácia		Označovanie			Špecifické koncentračné limity, M-faktory	Poznámkas
				Kódy tried a kategórií nebezpečnosti	Kódy výstražných upozornení	Kódy piktogramov a výstražných slov	Kódy výstražných upozornení	Kódy ďalších výstražných upozornení		
649-215-00-7	Gas oils (petroleum), acid-treated; Gasoil – unspecified; [A complex combination of hydrocarbons obtained as a raffinate from a sulfuric acid treating process. It consists of hydrocarbons having carbon numbers predominantly in the range of C_{13} through C_{25} and boiling in the range of approximately 230 °C to 400 °C (446°F to 752°F).]	265-112-6	64742-12-7	Carc. 1B	H350	GHS08 Dgr	H350			►**M2** N ◄
649-216-00-2	Distillates (petroleum), acid-treated middle; Gasoil – unspecified; [A complex combination of hydrocarbons obtained as a raffinate from a sulfuric acid treating process. It consists of hydrocarbons having carbon numbers predominantly in the range of C_{11} through C_{20} and boiling in the range of approximately 205 °C to 345 °C (401°F to 653°F).]	265-113-1	64742-13-8	Carc. 1B	H350	GHS08 Dgr	H350			►**M2** N ◄

▼B

č. indexu	Medzinárodná identifikácia látok	č. v ES	č. CAS	Klasifikácia		Označovanie			Špecifické koncentračné limity, M-faktory	Poznámkas
				Kódy tried a kategórií nebezpečnosti	Kódy výstražných upozornení	Kódy piktogramov a výstražných slov	Kódy výstražných upozornení	Kódy ďalších výstražných upozornení		
649-217-00-8	Distillates (petroleum), acid-treated light; Gasoil – unspecified; [A complex combination of hydrocarbons obtained as a raffinate from a sulfuric acid treating process. It consists of hydrocarbons having carbon numbers predominantly in the range of C_9 through C_{16} and boiling in the range of approximately 150 ºC to 290 ºC (302ºF to 554ºF).]	265-114-7	64742-14-9	Carc. 1B	H350	GHS08 Dgr	H350			►M2 N ◄
649-218-00-3	Gas oils (petroleum), chemically neutralized; Gasoil – unspecified; [A complex combination of hydrocarbons produced by a treating process to remove acidic materials. It consists of hydrocarbons having carbon numbers predominantly in the range of C_{13} through C_{25} and boiling in the range of approximately 230 ºC to 400 ºC (446ºF to 752ºF).]	265-129-9	64742-29-6	Carc. 1B	H350	GHS08 Dgr	H350			►M2 N ◄

▼B

č. indexu	Medzinárodná identifikácia látok	č. v ES	č. CAS	Klasifikácia		Označovanie			Špecifické koncentračné limity, M-faktory	Poznámkas
				Kódy tried a kategórií nebezpečnosti	Kódy výstražných upozornení	Kódy piktogramov a výstražných slov	Kódy výstražných upozornení	Kódy ďalších výstražných upozornení		
649-219-00-9	Distillates (petroleum), chemically neutralized middle; Gasoil – unspecified; [A complex combination of hydrocarbons produced by a treating process to remove acidic materials. It consists of hydrocarbons having carbon numbers predominantly in the range of C_{11} through C_{20} and boiling in the range of approximately 205 °C to 345 °C (401°F to 653°F).]	265-130-4	64742-30-9	Carc. 1B	H350	GHS08 Dgr	H350			►M2 N ◄
649-220-00-4	Distillates (petroleum), clay-treated middle; Gasoil – unspecified; [A complex combination of hydrocarbons resulting from treatment of a petroleum fraction with natural or modified clay, usually in a percolation process to remove the trace amounts of polar compounds and impurities present. It consists of hydrocarbons having carbon numbers predominantly in the range of C_9 through C_{20} and boiling in the range of approximately 150 °C to 345 °C (302°F to 653°F).]	265-139-3	64742-38-7	Carc. 1B	H350	GHS08 Dgr	H350			►M2 N ◄

č. indexu	Medzinárodná identifikácia látok	č. v ES	č. CAS	Klasifikácia		Označovanie			Špecifické koncentračné limity, M-faktory	Poznámkas
				Kódy tried a kategórií nebezpečnosti	Kódy výstražných upozornení	Kódy piktogramov a výstražných slov	Kódy výstražných upozornení	Kódy ďalších výstražných upozornení		
649-221-00-X	Distillates (petroleum), hydrotreated middle; Gasoil – unspecified; [A complex combination of hydrocarbons obtained by treating a petroleum fraction with hydrogen in the presence of a catalyst. It consists of hydrocarbons having carbon numbers predominantly in the range of C_{11} through C_{25} and boiling in the range of approximately 205 °C to 400 °C (401°F to 752°F).]	265-148-2	64742-46-7	Carc. 1B	H350	GHS08 Dgr	H350			►M2 N ◄
649-222-00-5	Gas oils (petroleum), hydrodesulfurized; Gasoil – unspecified; [A complex combination of hydrocarbons obtained from a petroleum stock by treating with hydrogen to convert organic sulfur to hydrogen sulfide which is removed. It consists predominantly of hydrocarbons having carbon numbers predominantly in the range of C_{13} through C_{25} and boiling in the range of approximately 230 °C to 400 °C (446°F to 752°F).]	265-182-8	64742-79-6	Carc. 1B	H350	GHS08 Dgr	H350			►M2 N ◄

▼B

č. indexu	Medzinárodná identifikácia látok	č. v ES	č. CAS	Klasifikácia		Označovanie			Špecifické koncentračné limity, M-faktory	Poznámkas
				Kódy tried a kategórií nebezpečnosti	Kódy výstražných upozornení	Kódy piktogramov a výstražných slov	Kódy výstražných upozornení	Kódy ďalších výstražných upozornení		
649-223-00-0	Distillates (petroleum), hydrodesulfurized middle; Gasoil – unspecified; [A complex combination of hydrocarbons obtained from a petroleum stock by treating with hydrogen to convert organic sulfur to hydrogen sulfide which is removed. It consists of hydrocarbons having carbon numbers predominantly in the range of C_{11} through C_{25} and boiling in the range of approximately 205 °C to 400 °C (401°F to 752°F).]	265-183-3	64742-80-9	Carc. 1B	H350	GHS08 Dgr	H350			►**M2** — ◄ N
649-224-00-6	Fuels, diesel; Gasoil – unspecified; [A complex combination of hydrocarbons produced by the distillation of crude oil. It consists of hydrocarbons having carbon numbers predominantly in the range of C_9 through C_{20} and boiling in the range of approximately 163 °C to 357 °C (325°F to 675°F).]	269-822-7	68334-30-5	Carc. 2	H351	GHS08 Wng	H351			►**M2** — ◄ N
649-225-00-1	Fuel oil, No 2; Gasoil – unspecified; [A distillate oil having a minimum viscosity of 32,6 SUS at 37,7 °C (100°F) to a maximum of 37,9 SUS at 37,7 °C (100°F).]	270-671-4	68476-30-2	Carc. 2	H351	GHS08 Wng	H351			►**M2** — ◄

▼B

č. indexu	Medzinárodná identifikácia látok	č. v ES	č. CAS	Klasifikácia		Označovanie			Špecifické koncentračné limity, M-faktory	Poznámkas
				Kódy tried a kategórií nebezpečnosti	Kódy výstražných upozornení	Kódy piktogramov a výstražných slov	Kódy výstražných upozornení	Kódy ďalších výstražných upozornení		
649-226-00-7	Fuel oil, No 4; Gasoil – unspecified; [A distillate oil having a minimum viscosity of 45 SUS at 37,7 °C (100°F) to a maximum of 125 SUS at 37,7 °C (100°F).]	270-673-5	68476-31-3	Carc. 2	H351	GHS08 Wng	H351			►**M2** — ◄
649-227-00-2	Fuels, diesel, No 2; Gasoil – unspecified; [A distillate oil having a minimum viscosity of 32,6 SUS at 37,7 °C (100°F).]	270-676-1	68476-34-6	Carc. 2	H351	GHS08 Wng	H351			►**M2** — ◄
649-228-00-8	Distillates (petroleum), catalytic reformer fractionator residue, high-boiling; Gasoil – unspecified; [A complex combination of hydrocarbons from the distillation of catalytic reformer fracftionator residue. It boils in the range of approximately 343 °C to 399 °C (650°F to 750°F).]	270-719-4	68477-29-2	Carc. 1B	H350	GHS08 Dgr	H350			►**M2** — ◄ N
649-229-00-3	Distillates (petroleum), catalytic reformer fractionator residue, intermediate-boiling; Gasoil – unspecified; [A complex combination of hydrocarbons from the distillation of catalytic reformer fractionator residue. It boils in the range of approximately 288 °C to 371 °C (550°F to 700°F).]	270-721-5	68477-30-5	Carc. 1B	H350	GHS08 Dgr	H350			►**M2** — ◄ N

▼B

č. indexu	Medzinárodná identifikácia látok	č. v ES	č. CAS	Klasifikácia		Označovanie			Špecifické koncentračné limity, M-faktory	Poznámkas
				Kódy tried a kategórií nebezpečnosti	Kódy výstražných upozornení	Kódy piktogramov a výstražných slov	Kódy výstražných upozornení	Kódy ďalších výstražných upozornení		
649-230-00-9	Distillates (petroleum), catalytic reformer fractionator residue, low-boiling; Gasoil – unspecified; [The complex combination of hydrocarbons from the distillation of catalytic reformer fractionator residue. It boils approximately below 288 °C (550°F).]	270-722-0	68477-31-6	Carc. 1B	H350	GHS08 Dgr	H350			►M2 — ◄ N
649-231-00-4	Distillates (petroleum), highly refined middle; Gasoil – unspecified; [A complex combination of hydrocarbons obtained by the subjection of a petroleum fraction to several of the following steps: filtration, centrifugation, atmospheric distillation, vacuum distillation, acidification, neutralization and clay treatment. It consists predominantly of hydrocarbons having carbon numbers predominantly in the range of C_{10} through C_{20}.]	292-615-8	90640-93-0	Carc. 1B	H350	GHS08 Dgr	H350			►M2 — ◄ N
649-232-00-X	Distillates (petroleum) catalytic reformer, heavy arom. conc.; Gasoil – unspecified;	295-294-2	91995-34-5	Carc. 1B	H350	GHS08 Dgr	H350			►M2 — ◄ N

▼B

č. indexu	Medzinárodná identifikácia látok	č. v ES	č. CAS	Klasifikácia		Označovanie			Špecifické koncentračné limity, M-faktory	Poznámkas
				Kódy tried a kategórií nebezpečnosti	Kódy výstražných upozornení	Kódy piktogramov a výstražných slov	Kódy výstražných upozornení	Kódy ďalších výstražných upozornení		
	[A complex combination of hydrocarbons obtained from the distillation of a catalytically reformed petroleum cut. It consists predominantly of aromatic hydrocarbons having carbon numbers predominantly in the range of C_{10} through C_{16} and boiling in the range of approximately 200 °C to 300 °C (392°F to 572°F).]									
649-233-00-5	Gas oils, paraffinic; Gasoil – unspecified; [A distillate obtained from the redistillation of a complex combination of hydrocarbons obtained by the distillation of the effluents from a severe catalytic hydrotreatment of paraffins. It boils in the range of approximately 190 °C to 330 °C (374°F to 594°F).]	300-227-8	93924-33-5	Carc. 1B	H350	GHS08 Dgr	H350			►**M2** N ◄
649-234-00-0	Naphtha (petroleum), solvent-refined hydrodesulfurized heavy; Gasoil – unspecified	307-035-3	97488-96-5	Carc. 1B	H350	GHS08 Dgr	H350			►**M2** N ◄
649-235-00-6	Hydrocarbons, C_{16-20}, hydrotreated middle distillate, distn. lights; Gasoil – unspecified;	307-659-6	97675-85-9	Carc. 1B	H350	GHS08 Dgr	H350			►**M2** N ◄

▼B

č. indexu	Medzinárodná identifikácia látok	č. v ES	č. CAS	Klasifikácia		Označovanie			Špecifické koncentračné limity, M-faktory	Poznámkas
				Kódy tried a kategórií nebezpečnosti	Kódy výstražných upozornení	Kódy piktogramov a výstražných slov	Kódy výstražných upozornení	Kódy ďalších výstražných upozornení		
	[A complex combination of hydrocarbons obtained as first runnings from the vacuum distillation of effluents from the treatment of a middle distillate with hydrogen. It consists predominantly of hydrocarbons having carbon numbers predominantly in the range of C_{16} through C_{20} and boiling in the range of approximately 290 °C to 350 °C (554°F to 662°F). It produces a finished oil having a viscosity of 2cSt at 100 °C (212°F).]									
649-236-00-1	Hydrocarbons, C_{12-20}, hydrotreated paraffinic, distn. lights; Gasoil – unspecified; [A complex combination of hydrocarbons obtained as first runnings from the vacuum distillation of effluents from the treatment of heavy paraffins with hydrogen in the presence of a catalyst. It consists predominantly of hydrocarbons having carbon numbers predominantly in the range of C_{12} through C_{20} and boiling in the range of approximately 230 °C to 350 °C (446°F to 662°F). It produces a finished oil having a viscosity of 2cSt at 100 °C (212°F).]	307-660-1	97675-86-0	Carc. 1B	H350	GHS08 Dgr	H350			►**M2** — ◄ N

▼B

č. indexu	Medzinárodná identifikácia látok	č. v ES	č. CAS	Klasifikácia		Označovanie			Špecifické koncentračné limity, M-faktory	Poznámkas
				Kódy tried a kategórií nebezpečnosti	Kódy výstražných upozornení	Kódy piktogramov a výstražných slov	Kódy výstražných upozornení	Kódy ďalších výstražných upozornení		
649-237-00-7	Hydrocarbons, C_{11-17}, solvent-extd. light naphthenic; Gasoil – unspecified; [A complex combination of hydrocarbons obtained by extraction of the aromatics from a light naphthenic distillate having a visciosity of 2.2 cSt at 40 °C (104°F). It consists predominantly of hydrocarbons having carbon numbers predominantly in the range of C_{11} through C_{17} and boiling in the range of approximately 200 °C to 300 °C (392°F to 572°F).]	307-757-9	97722-08-2	Carc. 1B	H350	GHS08 Dgr	H350			►M2 N ◄
649-238-00-2	Gas oils, hydrotreated; Gasoil – unspecified; [A complex combination of hydrocarbons obtained from the redistillation of the effluents from the treatment of paraffins with hydrogen in the presence of a catalyst. It consists predominantly of hydrocarbons having carbon numbers predominantly in the range of C_{17} through C_{27} and boiling in the range of approximately 330 °C to 340 °C (626°F to 644°F).]	308-128-1	97862-78-7	Carc. 1B	H350	GHS08 Dgr	H350			►M2 N ◄

▼B

č. indexu	Medzinárodná identifikácia látok	č. v ES	č. CAS	Klasifikácia		Označovanie			Špecifické koncentračné limity, M-faktory	Poznámkas
				Kódy tried a kategórií nebezpečnosti	Kódy výstražných upozornení	Kódy piktogramov a výstražných slov	Kódy výstražných upozornení	Kódy ďalších výstražných upozornení		
649-239-00-8	Distillates (petroleum), carbon-treated light paraffinic; Gasoil – unspecified; [A complex combination of hydrocarbons obtained by the treatment of a petroleum oil fraction with activated charcoal for the removal of traces of polar constituents and impurities. It consists predominantly of hydrocarbons having carbon numbers predominantly in the range of C_{12} through C_{28}.]	309-667-5	100683-97-4	Carc. 1B	H350	GHS08 Dgr	H350			►**M2** N ◄
649-240-00-3	Distillates (petroleum), intermediate paraffinic, carbon-treated; Gasoil – unspecified; [A complex combination of hydrocarbons obtained by the treatment of petroleum with activated charcoal for the removal of trace polar constituents and impurities. It consists predominantly of hydrocarbons having carbon numbers predominantly in the range of C_{16} through C_{36}.]	309-668-0	100683-98-5	Carc. 1B	H350	GHS08 Dgr	H350			►**M2** N ◄
649-241-00-9	Distillates (petroleum), intermediate paraffinic, clay-treated; Gasoil – unspecified;	309-669-6	100683-99-6	Carc. 1B	H350	GHS08 Dgr	H350			►**M2** N ◄

▼B

č. indexu	Medzinárodná identifikácia látok	č. v ES	č. CAS	Klasifikácia		Označovanie			Špecifické koncentračné limity, M-faktory	Poznámkas
				Kódy tried a kategórií nebezpečnosti	Kódy výstražných upozornení	Kódy piktogramov a výstražných slov	Kódy výstražných upozornení	Kódy ďalších výstražných upozornení		
	[A complex combination of hydrocarbons obtained by the treatment of petroleum with bleaching earth for the removal of trace polar constituents and impurities. It consists predominantly of hydrocarbons having carbon numbers predominantly in the range of C_{16} through C_{36}.]									
649-242-00-4	Alkanes, C_{12-26}-branched and linear	292-454-3	90622-53-0	Carc. 1B	H350	GHS08 Dgr	H350			►**M2** — ◄ N
649-243-00-X	Lubricating greases; Grease; [A complex combination of hydrocarbons having carbon numbers predominantly in the range of C_{12} through C_{50}. May contain organic salts of alkali metals, alkaline earth metals, and/or aluminium compounds.]	278-011-7	74869-21-9	Carc. 1B	H350	GHS08 Dgr	H350			►**M2** — ◄ N
649-244-00-5	Slack wax (petroleum); Slack wax; [A complex combination of hydrocarbons obtained from a petroleum fraction by solvent crystallization (solvent dewaxing) or as a distillation fraction from a very waxy crude. It consists predominantly of saturated straight and branched chain hydrocarbons having carbon numbers predominantly greater than C_{20}.]	265-165-5	64742-61-6	Carc. 1B	H350	GHS08 Dgr	H350			►**M2** — ◄ N

▼B

č. indexu	Medzinárodná identifikácia látok	č. v ES	č. CAS	Klasifikácia		Označovanie			Špecifické koncentračné limity, M-faktory	Poznámkas
				Kódy tried a kategórií nebezpečnosti	Kódy výstražných upozornení	Kódy piktogramov a výstražných slov	Kódy výstražných upozornení	Kódy ďalších výstražných upozornení		
649-245-00-0	Slack wax (petroleum), acid-treated; Slack wax; [A complex combination of hydrocarbons obtained as a raffinate by treatment of a petroleum slack wax fraction with sulfuric acid treating process. It consists predominantly of saturated straight and branched chain hydrocarbons having carbon numbers predominantly greater than C_{20}.]	292-659-8	90669-77-5	Carc. 1B	H350	GHS08 Dgr	H350			►M2 N ◄
649-246-00-6	Slack wax (petroleum), clay-treated; Slack wax; [A complex combination of hydrocarbons obtained by treatment of a petroleum slack wax fraction with natural or modified clay in either a contacting or percolation process. It consists predominantly of saturated straight and branched hydrocarbons having carbon numbers predominantly greater than C_{20}.]	292-660-3	90669-78-6	Carc. 1B	H350	GHS08 Dgr	H350			►M2 N ◄
649-247-00-1	Slack wax (petroleum), hydro-treated; Slack wax; [A complex combination of hydrocarbons obtained by treating slack wax with hydrogen in the presence of a catalyst. It	295-523-6	92062-09-4	Carc. 1B	H350	GHS08 Dgr	H350			►M2 N ◄

▼B

č. indexu	Medzinárodná identifikácia látok	č. v ES	č. CAS	Klasifikácia		Označovanie			Špecifické koncentračné limity, M-faktory	Poznámkas
				Kódy tried a kategórií nebezpečnosti	Kódy výstražných upozornení	Kódy piktogramov a výstražných slov	Kódy výstražných upozornení	Kódy ďalších výstražných upozornení		
	consists predominantly of saturated straight and branched chain hydrocarbons having carbon numbers predominantly greater than C_{20}.]									
649-248-00-7	Slack wax (petroleum), low-melting; Slack wax; [A complex combination of hydrocarbons obtained from a petroleum fraction by solvent deparaffination. It consists predominantly of saturated straight and branched chain hydrocarbons having carbon numbers predominantly greater than C_{12}.]	295-524-1	92062-10-7	Carc. 1B	H350	GHS08 Dgr	H350			►**M2** N —◄
649-249-00-2	Slack wax (petroleum), low-melting, hydrotreated; Slack wax; [A complex combination of hydrocarbons obtained by treatment of low-melting petroleum slack wax with hydrogen in the presence of a catalyst. It consists predominantly of saturated straight and branched chain hydrocarbons having carbon numbers predominantly greater than C12.]	295-525-7	92062-11-8	Carc. 1B	H350	GHS08 Dgr	H350			►**M2** N —◄

▼B

č. indexu	Medzinárodná identifikácia látok	č. v ES	č. CAS	Klasifikácia		Označovanie			Špecifické koncentračné limity, M-faktory	Poznámkas
				Kódy tried a kategórií nebezpečnosti	Kódy výstražných upozornení	Kódy piktogramov a výstražných slov	Kódy výstražných upozornení	Kódy ďalších výstražných upozornení		
649-250-00-8	Slack wax (petroleum), low-melting, carbon-treated; Slack wax; [A complex combination of hydrocarbons obtained by the treatment of low-melting slack wax with activated carbon for the removal of trace polar constituents and impurities. It consists predominantly of saturated straight and branched chain hydrocarbons having carbon numbers predominantly greater than C_{12}.]	308-155-9	97863-04-2	Carc. 1B	H350	GHS08 Dgr	H350			►**M2** — ◄ N
649-251-00-3	Slack wax (petroleum), low-melting, clay-treated; Slack wax; [A complex combination of hydrocarbons obtained by the treatment of low-melting petroleum slack wax with bentonite for removal of trace polar constituents and impurities. It consists predominantly of saturated straight and branched chain hydrocarbons having carbon numbers predominantly greater than C_{12}.]	308-156-4	97863-05-3	Carc. 1B	H350	GHS08 Dgr	H350			►**M2** — ◄ N
649-252-00-9	Slack wax (petroleum), low-melting, silicic acid-treated; Slack wax;	308-158-5	97863-06-4	Carc. 1B	H350	GHS08 Dgr	H350			►**M2** — ◄ N

▼B

č. indexu	Medzinárodná identifikácia látok	č. v ES	č. CAS	Klasifikácia		Označovanie			Špecifické koncentračné limity, M-faktory	Poznámkas
				Kódy tried a kategórií nebezpečnosti	Kódy výstražných upozornení	Kódy piktogramov a výstražných slov	Kódy výstražných upozornení	Kódy ďalších výstražných upozornení		
	[A complex combination of hydrocarbons obtained by the treatment of low-melting petroleum slack wax with silicic acid for the removal of trace polar constituents and impurities. It consists predominantly of saturated straight and branched chain hydrocarbons having carbon numbers predominantly greater than C_{12}.]									
649-253-00-4	Slack wax (petroleum), carbon-treated; Slack wax; [A complex combination of hydrocarbons obtained by treatment of petroleum slack wax with activated charcoal for the removal of trace polar constituents and impurities.]	309-723-9	100684-49-9	Carc. 1B	H350	GHS08 Dgr	H350			►**M2** — ◄ N
649-254-00-X	Petrolatum; Petrolatum; [A complex combination of hydrocarbons obtained as a semi-solid from dewaxing paraffinic residual oil. It consists predominantly of saturated crystalline and liquid hydrocarbons having carbon numbers predominantly greater than C_{25}.]	232-373-2	8009-03-8	Carc. 1B	H350	GHS08 Dgr	H350			►**M2** — ◄ N

▼B

č. indexu	Medzinárodná identifikácia látok	č. v ES	č. CAS	Klasifikácia		Označovanie			Špecifické koncentračné limity, M-faktory	Poznámkas
				Kódy tried a kategórií nebezpečnosti	Kódy výstražných upozornení	Kódy piktogramov a výstražných slov	Kódy výstražných upozornení	Kódy ďalších výstražných upozornení		
649-255-00-5	Petrolatum (petroleum), oxidized; Petrolatum; [A complex combination of organic compounds, predominantly high molecular weight carboxylic acids, obtained by the air oxidation of petrolatum.]	265-206-7	64743-01-7	Carc. 1B	H350	GHS08 Dgr	H350			►**M2** —— ◄ N
649-256-00-0	Petrolatum (petroleum), alumina-treated; Petrolatum; [A complex combination of hydrocarbons obtained when petrolatum is treated with Al_2O_3 to remove polar components and impurities. It consists predominantly of saturated, crystalline, and liquid hydrocarbons having carbon numbers predominantly greater than C_{25}.]	285-098-5	85029-74-9	Carc. 1B	H350	GHS08 Dgr	H350			►**M2** —— ◄ N
649-257-00-6	Petrolatum (petroleum), hydrotreated; Petrolatum; [A complex combination of hydrocarbons obtained as a semi-solid from dewaxed paraffinic residual oil treated with hydrogen in the presence of a catalyst. It consists predominantly of saturated microcrystalline and liquid hydrocarbons having carbon numbers predominantly greater than C_{20}.]	295-459-9	92045-77-7	Carc. 1B	H350	GHS08 Dgr	H350			►**M2** —— ◄ N

▼B

č. indexu	Medzinárodná identifikácia látok	č. v ES	č. CAS	Klasifikácia		Označovanie			Špecifické koncentračné limity, M-faktory	Poznámkas
				Kódy tried a kategórií nebezpečnosti	Kódy výstražných upozornení	Kódy piktogramov a výstražných slov	Kódy výstražných upozornení	Kódy ďalších výstražných upozornení		
649-258-00-1	Petrolatum (petroleum), carbon-treated; Petrolatum; [A complex combination of hydrocarbons obtained by the treatment of petroleum petrolatum with activated carbon for the removal of trace polar constituents and impurities. It consists predominantly of saturated hydrocarbons having carbon numbers predominantly greater than C_{20}.]	308-149-6	97862-97-0	Carc. 1B	H350	GHS08 Dgr	H350			►**M2** — ◄ N
649-259-00-7	Petrolatum (petroleum), silicic acid-treated; Petrolatum; [A complex combination of hydrocarbons obtained by the treatment of petroleum petrolatum with silicic acid for the removal of trace polar constituents and impurities. It consists predominantly of saturated hydrocarbons having carbon numbers predominantly greater than C_{20}.]	308-150-1	97862-98-1	Carc. 1B	H350	GHS08 Dgr	H350			►**M2** — ◄ N
649-260-00-2	Petrolatum (petroleum), clay-treated; Petrolatum;	309-706-6	100684-33-1	Carc. 1B	H350	GHS08 Dgr	H350			►**M2** — ◄ N

▼B

č. indexu	Medzinárodná identifikácia látok	č. v ES	č. CAS	Klasifikácia		Označovanie			Špecifické koncentračné limity, M-faktory	Poznámkas
				Kódy tried a kategórií nebezpečnosti	Kódy výstražných upozornení	Kódy piktogramov a výstražných slov	Kódy výstražných upozornení	Kódy ďalších výstražných upozornení		
	[A complex combination of hydrocarbons obtained by treatment of petrolatum with bleaching earth for the removal of traces of polar constituents and impurities. It consists predominantly of hydrocarbons having carbon numbers predominantly in the range of greater than C_{25}.]									
▼M1										
649-261-00-8	Gasoline, natural; Low boiling point naphtha; [A complex combination of hydrocarbons separated from natural gas by processes such as refrigeration or absorption. It consists predominantly of saturated aliphatic hydrocarbons having carbon numbers predominantly in the range of C_4 through C_8 and boiling in the range of approximately minus 20 °C to 120 °C (– 4 °F to 248 °F).]	232-349-1	8006-61-9	Carc. 1B Muta. 1B Asp. Tox. 1	H350 H340 H304	GHS08 Dgr	H350 H340 H304			►M2 — ◄ P
649-262-00-3	Naphtha; Low boiling point naphtha; [Refined, partly refined, or unrefined petroleum products produced by the distillation of natural gas. It consists of hydrocarbons having carbon numbers	232-443-2	8030-30-6	Carc. 1B Muta. 1B Asp. Tox. 1	H350 H340 H304	GHS08 Dgr	H350 H340 H304			►M2 — ◄ P

▼M1

č. indexu	Medzinárodná identifikácia látok	č. v ES	č. CAS	Klasifikácia		Označovanie			Špecifické koncentračné limity, M-faktory	Poznámkas
				Kódy tried a kategórií nebezpečnosti	Kódy výstražných upozornení	Kódy piktogramov a výstražných slov	Kódy výstražných upozornení	Kódy ďalších výstražných upozornení		
	predominantly in the range of C_5 through C_6 and boiling in the range of approximately 100 °C to 200 °C (212 °F to 392 °F).]									
649-263-00-9	Ligroine; Low boiling point naphtha; [A complex combination of hydrocarbons obtained by the fractional distillation of petroleum. This fraction boils in a range of approximately 20 °C to 135 °C (58 °F to 275 °F).]	232-453-7	8032-32-4	Carc. 1B Muta. 1B Asp. Tox. 1	H350 H340 H304	GHS08 Dgr	H350 H340 H304			►M2 — ◄ P
649-264-00-4	Naphtha (petroleum), heavy straight-run; Low boiling point naphtha; [A complex combination of hydrocarbons produced by distillation of crude oil. It consists of hydrocarbons having carbon numbers predominantly in the range of C_6 through C_{12} and boiling in the range of approximately 65 °C to 230 °C (149 °F to 446 °F).]	265-041-0	64741-41-9	Carc. 1B Muta. 1B Asp. Tox. 1	H350 H340 H304	GHS08 Dgr	H350 H340 H304			►M2 — ◄ P
649-265-00-X	Naphtha (petroleum), full-range straight-run; Low boiling point naphtha;	265-042-6	64741-42-0	Carc. 1B Muta. 1B Asp. Tox. 1	H350 H340 H304	GHS08 Dgr	H350 H340 H304			►M2 — ◄ P

▼**M1**

č. indexu	Medzinárodná identifikácia látok	č. v ES	č. CAS	Klasifikácia		Označovanie			Špecifické koncentračné limity, M-faktory	Poznámkas
				Kódy tried a kategórií nebezpečnosti	Kódy výstražných upozornení	Kódy piktogramov a výstražných slov	Kódy výstražných upozornení	Kódy ďalších výstražných upozornení		
	[A complex combination of hydrocarbons produced by distillation of crude oil. It consists of hydrocarbons having carbon numbers predominantly in the range of C_4 through C_{11} and boiling in the range of approximately – 20 °C to 220 °C (– 4 °F to 428 °F).]									
649-266-00-5	Naphtha (petroleum), light straight-run; Low boiling point naphtha; [A complex combination of hydrocarbons produced by distillation of crude oil. It consists predominantly of aliphatic hydrocarbons having carbon numbers predominantly in the range of C_4 through C_{10} and boiling in the range of approximately – 20 °C to 180 °C (– 4 °F to 356 °F).]	265-046-8	64741-46-4	Carc. 1B Muta. 1B Asp. Tox. 1	H350 H340 H304	GHS08 Dgr	H350 H340 H304			►**M2** — ◄ P
649-267-00-0	Solvent naphtha (petroleum), light aliph.; Low boiling point naphtha; [A complex combination of hydrocarbons obtained from the distillation of crude oil or natural gasoline. It consists predominantly of saturated	265-192-2	64742-89-8	Carc. 1B Muta. 1B Asp. Tox. 1	H350 H340 H304	GHS08 Dgr	H350 H340 H304			►**M2** — ◄ P

▼M1

č. indexu	Medzinárodná identifikácia látok	č. v ES	č. CAS	Klasifikácia		Označovanie			Špecifické koncentračné limity, M-faktory	Poznámkas
				Kódy tried a kategórií nebezpečnosti	Kódy výstražných upozornení	Kódy piktogramov a výstražných slov	Kódy výstražných upozornení	Kódy ďalších výstražných upozornení		
	hydrocarbons having carbon numbers predominantly in the range of C_5 through C_{10} and boiling in the range of approximately 35 °C to 160 °C (95 °F to 320 °F).]									
649-268-00-6	Distillates (petroleum), straight-run light; Low boiling point naphtha; [A complex combination of hydrocarbons produced by the distillation of crude oil. It consists of hydrocarbons having carbon numbers predominantly in the range of C_2 through C_7 and boiling in the range of approximately – 88 °C to 99 °C (– 127 °F to 210 °F).]	270-077-5	68410-05-9	Carc. 1B Muta. 1B Asp. Tox. 1	H350 H340 H304	GHS08 Dgr	H350 H340 H304			►M2 — ◄ P
649-269-00-1	Gasoline, vapor-recovery; Low boiling point naphtha; [A complex combination of hydrocarbons separated from the gases from vapor recovery systems by cooling. It consists of hydrocarbons having carbon numbers predominantly in the range of C_4 through C_{11} and boiling in the range of approximately – 20 °C to 196 °C(– 4 °F to 384 °F).]	271-025-4	68514-15-8	Carc. 1B Muta. 1B Asp. Tox. 1	H350 H340 H304	GHS08 Dgr	H350 H340 H304			►M2 — ◄ P

▼**M1**

č. indexu	Medzinárodná identifikácia látok	č. v ES	č. CAS	Klasifikácia		Označovanie			Špecifické koncentračné limity, M-faktory	Poznámkas
				Kódy tried a kategórií nebezpečnosti	Kódy výstražných upozornení	Kódy piktogramov a výstražných slov	Kódy výstražných upozornení	Kódy ďalších výstražných upozornení		
649-270-00-7	Gasoline, straight-run, topping-plant; Low boiling point naphtha; [A complex combination of hydrocarbons produced from the topping plant by the distillation of crude oil. It boils in the range of approximately 36,1 °C to 193,3 °C (97 °F to 380 °F).]	271-727-0	68606-11-1	Carc. 1B Muta. 1B Asp. Tox. 1	H350 H340 H304	GHS08 Dgr	H350 H340 H304			►**M2** — ◄ P
649-271-00-2	Naphtha (petroleum), unsweetened; Low boiling point naphtha; [A complex combination of hydrocarbons produced from the distillation of naphtha streams from various refinery processes. It consists of hydrocarbons having carbon numbers predominantly in the range of C_5 through C_{12} and boiling in the range of approximately 0 °C to 230 °C (25 °F to 446 °F).]	272-186-3	68783-12-0	Carc. 1B Muta. 1B Asp. Tox. 1	H350 H340 H304	GHS08 Dgr	H350 H340 H304			►**M2** — ◄ P
649-272-00-8	Distillates (petroleum), light straight-run gasoline fractionation stabilizer overheads; Low boiling point naphtha; [A complex combination of hydrocarbons obtained by the fractionation of light straight-run gasoline. It consists of saturated aliphatic hydrocarbons having carbon numbers predominantly in the range of C_3 through C_6.]	272-931-2	68921-08-4	Carc. 1B Muta. 1B Asp. Tox. 1	H350 H340 H304	GHS08 Dgr	H350 H340 H304			►**M2** — ◄ P

▼**M1**

č. indexu	Medzinárodná identifikácia látok	č. v ES	č. CAS	Klasifikácia		Označovanie			Špecifické koncentračné limity, M-faktory	Poznámkas
				Kódy tried a kategórií nebezpečnosti	Kódy výstražných upozornení	Kódy piktogramov a výstražných slov	Kódy výstražných upozornení	Kódy ďalších výstražných upozornení		
649-273-00-3	Naphtha (petroleum), heavy straight run, arom.-contg.; Low boiling point naphtha; [A complex combination of hydrocarbons obtained from a distillation process of crude petroleum. It consists predominantly of hydrocarbons having carbon numbers in the range of C_8 through C_{12} and boiling in the range of approximately 130 °C to 210 °C (266 °F to 410 °F).]	309-945-6	101631-20-3	Carc. 1B Muta. 1B Asp. Tox. 1	H350 H340 H304	GHS08 Dgr	H350 H340 H304			►**M2** P ◄
649-274-00-9	Naphtha (petroleum), full-range alkylate; Low boiling point modified naphtha; [A complex combination of hydrocarbons produced by distillation of the reaction products of isobutane with monoolefinic hydrocarbons usually ranging in carbon numbers from C_3 through C_5 It consists of predominantly branched chain saturated hydrocarbons having carbon numbers predominantly in the range of C_7 through C_{12} and boiling in the range of approximately 90 °C to 220 °C (194 °F to 428 °F).]	265-066-7	64741-64-6	Carc. 1B Muta. 1B Asp. Tox. 1	H350 H340 H304	GHS08 Dgr	H350 H340 H304			►**M2** P ◄

▼**M1**

č. indexu	Medzinárodná identifikácia látok	č. v ES	č. CAS	Klasifikácia		Označovanie			Špecifické koncentračné limity, M-faktory	Poznámkas
				Kódy tried a kategórií nebezpečnosti	Kódy výstražných upozornení	Kódy piktogramov a výstražných slov	Kódy výstražných upozornení	Kódy ďalších výstražných upozornení		
649-275-00-4	Naphtha (petroleum), heavy alkylate; Low boiling point modified naphtha; [A complex combination of hydrocarbons produced by distillation of the reaction products of isobutane with monoolefinic hydrocarbons usually ranging in carbon numbers from C_3 to C_5. It consists of predominantly branched chain saturated hydrocarbons having carbon numbers predominantly in the range of C_9 through C_{12} and boiling in the range of approximately 150 °C to 220 °C (302 °F to 428 °F).]	265-067-2	64741-65-7	Carc. 1B Muta. 1B Asp. Tox. 1	H350 H340 H304	GHS08 Dgr	H350 H340 H304			►**M2** — ◄ P
649-276-00-X	Naphtha (petroleum), light alkylate; Low boiling point modified naphtha; [A complex combination of hydrocarbons produced by distillation of the reaction products of isobutane with monoolefinic hydrocarbons usually ranging in carbon numbers from C_3 through C_5. It consists of predominantly	265-068-8	64741-66-8	Carc. 1B Muta. 1B Asp. Tox. 1	H350 H340 H304	GHS08 Dgr	H350 H340 H304			►**M2** — ◄ P

▼**M1**

č. indexu	Medzinárodná identifikácia látok	č. v ES	č. CAS	Klasifikácia		Označovanie			Špecifické koncentračné limity, M-faktory	Poznámkas
				Kódy tried a kategórií nebezpečnosti	Kódy výstražných upozornení	Kódy piktogramov a výstražných slov	Kódy výstražných upozornení	Kódy ďalších výstražných upozornení		
	branched chain saturated hydrocarbons having carbon numbers predominantly in the range of C_7 through C_{10} and boiling in the range of approximately 90 °C to 160 °C (194 °F to 320 °F).]									
649-277-00-5	Naphtha (petroleum), isomerization; Low boiling point modified naphtha; [A complex combination of hydrocarbons obtained from catalytic isomerization of straight chain paraffinic C_4 through C_6 hydrocarbons. It consists predominantly of saturated hydrocarbons such as isobutane, isopentane, 2,2-dimethylbutane, 2-methylpentane, and 3-methylpentane.]	265-073-5	64741-70-4	Carc. 1B Muta. 1B Asp. Tox. 1	H350 H340 H304	GHS08 Dgr	H350 H340 H304			►**M2** — ◄ P
649-278-00-0	Naphtha (petroleum), solvent-refined light; Low boiling point modified naphtha; [A complex combination of hydrocarbons obtained as the raffinate from a solvent extraction process. It consists predominantly of aliphatic hydrocarbons having carbon numbers	265-086-6	64741-84-0	Carc. 1B Muta. 1B Asp. Tox. 1	H350 H340 H304	GHS08 Dgr	H350 H340 H304			►**M2** — ◄ P

▼**M1**

č. indexu	Medzinárodná identifikácia látok	č. v ES	č. CAS	Klasifikácia		Označovanie			Špecifické koncentračné limity, M-faktory	Poznámkas
				Kódy tried a kategórií nebezpečnosti	Kódy výstražných upozornení	Kódy piktogramov a výstražných slov	Kódy výstražných upozornení	Kódy ďalších výstražných upozornení		
	predominantly in the range of C_5 through C_{11} and boiling in the range of approximately 35 °C to 190 °C (95 °F to 374 °F).]									
649-279-00-6	Naphtha (petroleum), solvent-refined heavy; Low boiling point modified naphtha; [A complex combination of hydrocarbons obtained as the raffinate from a solvent extraction process. It consists predominantly of aliphatic hydrocarbons having carbon numbers predominantly in the range of C_7 through C_{12} and boiling in the range of approximately 90 °C to 230 °C (194 °F to 446 °F).]	265-095-5	64741-92-0	Carc. 1B Muta. 1B Asp. Tox. 1	H350 H340 H304	GHS08 Dgr	H350 H340 H304			►**M2** P ◄
649-280-00-1	Raffinates (petroleum), catalytic reformer ethylene glycol-water countercurrent exts.; Low boiling point modified naphtha; [A complex combination of hydrocarbons obtained as the raffinate from the UDEX extraction process on the catalytic reformer stream. It consists of saturated hydrocarbons having carbon numbers predominantly in the range of C_6 through C_9.]	270-088-5	68410-71-9	Carc. 1B Muta. 1B Asp. Tox. 1	H350 H340 H304	GHS08 Dgr	H350 H340 H304			►**M2** P ◄

▼**M1**

č. indexu	Medzinárodná identifikácia látok	č. v ES	č. CAS	Klasifikácia		Označovanie			Špecifické koncentračné limity, M-faktory	Poznámkas
				Kódy tried a kategórií nebezpečnosti	Kódy výstražných upozornení	Kódy piktogramov a výstražných slov	Kódy výstražných upozornení	Kódy ďalších výstražných upozornení		
649-281-00-7	Raffinates (petroleum), reformer, Lurgi unit-sepd.; Low boiling point modified naphtha; [The complex combination of hydrocarbons obtained as a raffinate from a Lurgi separation unit. It consists predominantly of non-aromatic hydrocarbons with various small amounts of aromatic hydrocarbons having carbon numbers predominantly in the range of C_6 through C_8.]	270-349-3	68425-35-4	Carc. 1B Muta. 1B Asp. Tox. 1	H350 H340 H304	GHS08 Dgr	H350 H340 H304			►**M2** — ◄ P
649-282-00-2	Naphtha (petroleum), full-range alkylate, butane-contg.; Low boiling point modified naphta; [A complex combination of hydrocarbons produced by the distillation of the reaction products of isobutane with monoolefinic hydrocarbons usually ranging in carbon numbers from C_3 through C_5. It consists of predominantly branched chain saturated hydrocarbons having carbon numbers predominantly in the range of C_7 through C_{12} with some butanes and boiling in the range of approximately 35 °C to 200 °C (95 °F to 428 °F).]	271-267-0	68527-27-5	Carc. 1B Muta. 1B Asp. Tox. 1	H350 H340 H304	GHS08 Dgr	H350 H340 H304			►**M2** — ◄ P

▼**M1**

č. indexu	Medzinárodná identifikácia látok	č. v ES	č. CAS	Klasifikácia		Označovanie			Špecifické koncentračné limity, M-faktory	Poznámkas
				Kódy tried a kategórií nebezpečnosti	Kódy výstražných upozornení	Kódy piktogramov a výstražných slov	Kódy výstražných upozornení	Kódy ďalších výstražných upozornení		
649-283-00-8	Distillates (petroleum), naphtha steam cracking-derived, solvent-refined light hydrotreated; Low boiling point modified naphtha; [A complex combination of hydrocarbons obtained as the raffinates from a solvent extraction process of hydrotreated light distillate from steam-cracked naphtha.]	295-315-5	91995-53-8	Carc. 1B Muta. 1B Asp. Tox. 1	H350 H340 H304	GHS08 Dgr	H350 H340 H304			►**M2** P ◄
649-284-00-3	Naphtha (petroleum), C_{4-12}, butane-alkylate, isooctane-rich; Low boiling point modified naphtha; [A complex combination of hydrocarbons obtained by alkylation of butanes. It consists predominantly of hydrocarbons having carbon numbers predominantly in the range of C_4 through C_{12}, rich in isooctane, and boiling in the range of approximately 35 °C to 210 °C (95 °F to 410 °F).]	295-430-0	92045-49-3	Carc. 1B Muta. 1B Asp. Tox. 1	H350 H340 H304	GHS08 Dgr	H350 H340 H304			►**M2** P ◄
649-285-00-9	Hydrocarbons, hydrotreated light naphtha distillates, solvent-refined; Low boiling point modified naphtha;	295-436-3	92045-55-1	Carc. 1B Muta. 1B Asp. Tox. 1	H350 H340 H304	GHS08 Dgr	H350 H340 H304			►**M2** P ◄

▼M1

č. indexu	Medzinárodná identifikácia látok	č. v ES	č. CAS	Klasifikácia		Označovanie			Špecifické koncentračné limity, M-faktory	Poznámkas
				Kódy tried a kategórií nebezpečnosti	Kódy výstražných upozornení	Kódy piktogramov a výstražných slov	Kódy výstražných upozornení	Kódy ďalších výstražných upozornení		
	[A combination of hydrocarbons obtained from the distillation of hydrotreated naphtha followed by a solvent extraction and distillation process. It consists predominantly of saturated hydrocarbons boiling in the range of approximately 94 °C to 99 °C (201 °F to 210 °F).]									
649-286-00-4	Naphtha (petroleum), isomerization, C_6-fraction; Low boiling point modified naphtha; [A complex combination of hydrocarbons obtained by distillation of a gasoline which has been catalytically isomerized. It consists predominantly of hexane isomers boiling in the range of approximately 60 °C to 66 °C (140 °F to 151 °F).]	295-440-5	92045-58-4	Carc. 1B Muta. 1B Asp. Tox. 1	H350 H340 H304	GHS08 Dgr	H350 H340 H304			►M2 — ◄ P
649-287-00-X	Hydrocarbons, C_{6-7}, naphtha-cracking, solvent-refined; Low boiling point modified naphtha; [A complex combination of hydrocarbons obtained by the sorption of benzene from a catalytically fully hydrogenated benzene-rich hydrocarbon cut that was distillatively obtained from prehydrogenated cracked	295-446-8	92045-64-2	Carc. 1B Muta. 1B Asp. Tox. 1	H350 H340 H304	GHS08 Dgr	H350 H340 H304			►M2 — ◄ P

▼**M1**

č. indexu	Medzinárodná identifikácia látok	č. v ES	č. CAS	Klasifikácia		Označovanie			Špecifické koncentračné limity, M-faktory	Poznámkas
				Kódy tried a kategórií nebezpečnosti	Kódy výstražných upozornení	Kódy piktogramov a výstražných slov	Kódy výstražných upozornení	Kódy ďalších výstražných upozornení		
	naphtha. It consists predominantly of paraffinic and naphthenic hydrocarbons having carbon numbers predominantly in the range of C_6 through C_7 and boiling in the range of approximately 70 °C to 100 °C (158 °F to 212 °F).]									
649-288-00-5	Hydrocarbons, C_6-rich, hydrotreated light naphtha distillates, solvent-refined; Low boiling point modified naphtha; [A complex combination of hydrocarbons obtained by distillation of hydrotreated naphtha followed by solvent extraction. It consists predominantly of saturated hydrocarbons and boiling in the range of approximately 65 °C to 70 °C (149 °F to 158 °F).]	309-871-4	101316-67-0	Carc. 1B Muta. 1B Asp. Tox. 1	H350 H340 H304	GHS08 Dgr	H350 H340 H304			►**M2** —— ◄ P
649-289-00-0	Naphtha (petroleum), heavy catalytic cracked; Low boiling point cat-cracked naphtha; [A complex combination of hydrocarbons produced by a distillation of products from a catalytic cracking process. It consists of hydrocarbons having carbon numbers predominantly in the range of C_6	265-055-7	64741-54-4	Carc. 1B Muta. 1B Asp. Tox. 1	H350 H340 H304	GHS08 Dgr	H350 H340 H304			►**M2** —— ◄ P

▼M1

č. indexu	Medzinárodná identifikácia látok	č. v ES	č. CAS	Klasifikácia		Označovanie			Špecifické koncentračné limity, M-faktory	Poznámkas
				Kódy tried a kategórií nebezpečnosti	Kódy výstražných upozornení	Kódy piktogramov a výstražných slov	Kódy výstražných upozornení	Kódy ďalších výstražných upozornení		
	through C_{12} and boiling in the range of approximately 65 °C to 230 °C (148 °F to 446 °F). It contains a relatively large proportion of unsaturated hydrocarbons.]									
649-290-00-6	Naphtha (petroleum), light catalytic cracked; Low boiling point cat-cracked naphtha; [A complex combination of hydrocarbons produced by the distillation of products from a catalytic cracking process. It consists of hydrocarbons having carbon numbers predominantly in the range of C_4 through C_{11} and boiling in the range of approximately – 20 °C to 190 °C (– 4 °F to 374 °F). It contains a relatively large proportion of unsaturated hydrocarbons.]	265-056-2	64741-55-5	Carc. 1B Muta. 1B Asp. Tox. 1	H350 H340 H304	GHS08 Dgr	H350 H340 H304			►M2 — ◄ P
649-291-00-1	Hydrocarbons, C_{3-11}, catalytic cracker distillates; Low boiling point cat-cracked naphtha; [A complex combination of hydrocarbons produced by the distillations of products from a catalytic cracking process. It consists of hydrocarbons having	270-686-6	68476-46-0	Carc. 1B Muta. 1B Asp. Tox. 1	H350 H340 H304	GHS08 Dgr	H350 H340 H304			►M2 — ◄ P

▼**M1**

č. indexu	Medzinárodná identifikácia látok	č. v ES	č. CAS	Klasifikácia		Označovanie			Špecifické koncentračné limity, M-faktory	Poznámkas
				Kódy tried a kategórií nebezpečnosti	Kódy výstražných upozornení	Kódy piktogramov a výstražných slov	Kódy výstražných upozornení	Kódy ďalších výstražných upozornení		
	carbon numbers predominantly in the range of C_3 through C_{11} and boiling in a range approximately up to 204 °C (400 °F).]									
649-292-00-7	Naphtha (petroleum), catalytic cracked light distd.; Low boiling point cat-cracked naphtha; [A complex combination of hydrocarbons produced by the distillation of products from a catalytic cracking process. It consists of hydrocarbons having carbon numbers predominantly in the range of C_1 through C_5.]	272-185-8	68783-09-5	Carc. 1B Muta. 1B Asp. Tox. 1	H350 H340 H304	GHS08 Dgr	H350 H340 H304			►**M2** P ◄
649-293-00-2	Distillates (petroleum), naphtha steam cracking-derived, hydrotreated light arom.; Low boiling point cat-cracked naphtha.; [A complex combination of hydrocarbons obtained by treating a light distillate from steam-cracked naphtha. It consists predominantly of aromatic hydrocarbons.]	295-311-3	91995-50-5	Carc. 1B Muta. 1B Asp. Tox. 1	H350 H340 H304	GHS08 Dgr	H350 H340 H304			►**M2** P ◄

▼**M1**

č. indexu	Medzinárodná identifikácia látok	č. v ES	č. CAS	Klasifikácia		Označovanie			Špecifické koncentračné limity, M-faktory	Poznámkas
				Kódy tried a kategórií nebezpečnosti	Kódy výstražných upozornení	Kódy piktogramov a výstražných slov	Kódy výstražných upozornení	Kódy ďalších výstražných upozornení		
649-294-00-8	Naphtha (petroleum), heavy catalytic cracked, sweetened; Low boiling point cat-cracked naphtha; [A complex combination of hydrocarbons obtained by subjecting a catalytic cracked petroleum distillate to a sweetening process to convert mercaptans or to remove acidic impurities. It consists predominantly of hydrocarbons having carbon numbers predominantly in the range of C_6 through C_{12} and boiling in the range of approximately 60 °C to 200 °C (140 °F to 392 °F).]	295-431-6	92045-50-6	Carc. 1B Muta. 1B Asp. Tox. 1	H350 H340 H304	GHS08 Dgr	H350 H340 H304			►**M2** — ◄ P
649-295-00-3	Naphtha (petroleum), light catalytic cracked sweetened; Low boiling point cat-cracked naphtha; [A complex combination of hydrocarbons obtained by subjecting naphtha from a catalytic cracking process to a sweetening process to convert mercaptans or to remove acidic impurities. It consists predominantly of hydrocarbons boiling in a range of approximately 35 °C to 210 °C (95 °F to 410 °F).]	295-441-0	92045-59-5	Carc. 1B Muta. 1B Asp. Tox. 1	H350 H340 H304	GHS08 Dgr	H350 H340 H304			►**M2** — ◄ P

▼**M1**

č. indexu	Medzinárodná identifikácia látok	č. v ES	č. CAS	Klasifikácia		Označovanie			Špecifické koncentračné limity, M-faktory	Poznámkas
				Kódy tried a kategórií nebezpečnosti	Kódy výstražných upozornení	Kódy piktogramov a výstražných slov	Kódy výstražných upozornení	Kódy ďalších výstražných upozornení		
649-296-00-9	Hydrocarbons, C_{8-12}, catalytic-cracking, chem. neutralized; Low boiling point cat-cracked naphtha; [A complex combination of hydrocarbons produced by the distillation of a cut from the catalytic cracking process, having undergone an alkaline washing. It consists predominantly of hydrocarbons having carbon numbers in the range of C_8 through C_{12} and boiling in the range of approximately 130 °C to 210 °C (266 °F to 410 °F).]	295-794-0	92128-94-4	Carc. 1B Muta. 1B Asp. Tox. 1	H350 H340 H304	GHS08 Dgr	H350 H340 H304			►**M2** — ◄ P
649-297-00-4	Hydrocarbons, C_{8-12}, catalytic cracker distillates; Low boiling point cat-cracked naphtha; [A complex combination of hydrocarbons obtained by distillation of products from a catalytic cracking process. It consists predominantly of hydrocarbons having carbon numbers predominantly in the range of C_8 through C_{12} and boiling in the range of approximately 140 °C to 210 °C (284 °F to 410 °F).]	309-974-4	101794-97-2	Carc. 1B Muta. 1B Asp. Tox. 1	H350 H340 H304	GHS08 Dgr	H350 H340 H304			►**M2** — ◄ P

▼M1

č. indexu	Medzinárodná identifikácia látok	č. v ES	č. CAS	Klasifikácia		Označovanie			Špecifické koncentračné limity, M-faktory	Poznámkas
				Kódy tried a kategórií nebezpečnosti	Kódy výstražných upozornení	Kódy piktogramov a výstražných slov	Kódy výstražných upozornení	Kódy ďalších výstražných upozornení		
649-298-00-X	Hydrocarbons, C_{8-12}, catalytic cracking, chem. neutralized, sweetened; Low boiling point cat-cracked naphtha	309-987-5	101896-28-0	Carc. 1B Muta. 1B Asp. Tox. 1	H350 H340 H304	GHS08 Dgr	H350 H340 H304			►M2 — ◄ P
649-299-00-5	Naphtha (petroleum), light catalytic reformed; Low boiling point cat-reformed naphtha; [A complex combination of hydrocarbons produced from the distillation of products from a catalytic reforming process. It consists of hydrocarbons having carbon numbers predominantly in the range of C_5 through C_{11} and boiling in the range of approximately 35 °C to 190 °C (95 °F to 374 °F). It contains a relatively large proportion of aromatic and branched chain hydrocarbons. This stream may contain 10 vol. % or more benzene.]	265-065-1	64741-63-5	Carc. 1B Muta. 1B Asp. Tox. 1	H350 H340 H304	GHS08 Dgr	H350 H340 H304			►M2 — ◄ P
649-300-00-9	Naphtha (petroleum), heavy catalytic reformed; Low boiling point cat-reformed naphtha;	265-070-9	64741-68-0	Carc. 1B Muta. 1B Asp. Tox. 1	H350 H340 H304	GHS08 Dgr	H350 H340 H304			►M2 — ◄ P

▼M1

č. indexu	Medzinárodná identifikácia látok	č. v ES	č. CAS	Klasifikácia		Označovanie			Špecifické koncentračné limity, M-faktory	Poznámkas
				Kódy tried a kategórií nebezpečnosti	Kódy výstražných upozornení	Kódy piktogramov a výstražných slov	Kódy výstražných upozornení	Kódy ďalších výstražných upozornení		
	[A complex combination of hydrocarbons produced from the distillation of products from a catalytic reforming process. It consists of predominantly aromatic hydrocarbons having carbon numbers predominantly in the range of C_7 through C_{12} and boiling in the range of approximately 90 °C to 230 °C (194 °F to 446 °F).]									
649-301-00-4	Distillates (petroleum), catalytic reformed depentanizer; Low boiling point cat-reformed naphtha; [A complex combination of hydrocarbons from the distillation of products from a catalytic reforming process. It consists predominantly of aliphatic hydrocarbons having carbon numbers predominantly in the range of C_3 through C_6 and boiling in the range of approximately – 49 °C to 63 °C (– 57 °F to 145 °F).]	270-660-4	68475-79-6	Carc. 1B Muta. 1B Asp. Tox. 1	H350 H340 H304	GHS08 Dgr	H350 H340 H304			►M2 — ◄ P
649-302-00-X	Hydrocarbons, C_{2-6}, C_{6-8} catalytic reformer; Low boiling point cat-reformed naphtha	270-687-1	68476-47-1	Carc. 1B Muta. 1B Asp. Tox. 1	H350 H340 H304	GHS08 Dgr	H350 H340 H304			►M2 — ◄ P

▼**M1**

č. indexu	Medzinárodná identifikácia látok	č. v ES	č. CAS	Klasifikácia		Označovanie			Špecifické koncentračné limity, M-faktory	Poznámkas
				Kódy tried a kategórií nebezpečnosti	Kódy výstražných upozornení	Kódy piktogramov a výstražných slov	Kódy výstražných upozornení	Kódy ďalších výstražných upozornení		
649-303-00-5	Residues (petroleum), C_{6-8} catalytic reformer; Low boiling point cat-reformed naphtha; [A complex residuum from the catalytic reforming of C_{6-8} feed. It consists of hydrocarbons having carbon numbers predominantly in the range of C_2 through C_6.]	270-794-3	68478-15-9	Carc. 1B Muta. 1B Asp. Tox. 1	H350 H340 H304	GHS08 Dgr	H350 H340 H304			►**M2** — ◄ P
649-304-00-0	Naphtha (petroleum), light catalytic reformed, arom.-free; Low boiling point cat-reformed naphtha; [A complex combination of hydrocarbons obtained from distillation of products from a catalytic reforming process. It consists predominantly of hydrocarbons having carbon numbers predominantly in the range of C_5 through C_8 and boiling in the range of approximately 35 °C to 120 °C (95 °F to 248 °F). It contains a relatively large proportion of branched chain hydrocarbons with the aromatic components removed.]	270-993-5	68513-03-1	Carc. 1B Muta. 1B Asp. Tox. 1	H350 H340 H304	GHS08 Dgr	H350 H340 H304			►**M2** — ◄ P
649-305-00-6	Distillates (petroleum), catalytic reformed straight-run naphtha overheads; Low boiling point cat-reformed naphtha;	271-008-1	68513-63-3	Carc. 1B Muta. 1B Asp. Tox. 1	H350 H340 H304	GHS08 Dgr	H350 H340 H304			►**M2** — ◄ P

▼M1

č. indexu	Medzinárodná identifikácia látok	č. v ES	č. CAS	Klasifikácia		Označovanie			Špecifické koncentračné limity, M-faktory	Poznámkas
				Kódy tried a kategórií nebezpečnosti	Kódy výstražných upozornení	Kódy piktogramov a výstražných slov	Kódy výstražných upozornení	Kódy ďalších výstražných upozornení		
	[A complex combination of hydrocarbons obtained by the catalytic reforming of straight-run naphtha followed by the fractionation of the total effluent. It consists of saturated aliphatic hydrocarbons having carbon numbers predominantly in the range of C_2 through C_6.]									
649-306-00-1	Petroleum products, hydrofiner-powerformer reformates; Low boiling point cat-reformed naphtha; [The complex combination of hydrocarbons obtained in a hydrofiner-powerformer process and boiling in a range of approximately 27 °C to 210 °C (80 °F to 410 °F).]	271-058-4	68514-79-4	Carc. 1B Muta. 1B Asp. Tox. 1	H350 H340 H304	GHS08 Dgr	H350 H340 H304			►M2 — ◄ P
649-307-00-7	Naphtha (petroleum), full-range reformed; Low boiling point cat-reformed naphtha; [A complex combination of hydrocarbons produced by the distillation of the products from a catalytic reforming process. It consists of hydrocarbons having carbon numbers predominantly in the range of C_5 through C_{12} and boiling in the range of approximately 35 °C to 230 °C (95 °F to 446 °F).]	272-895-8	68919-37-9	Carc. 1B Muta. 1B Asp. Tox. 1	H350 H340 H304	GHS08 Dgr	H350 H340 H304			►M2 — ◄ P

▼M1

č. indexu	Medzinárodná identifikácia látok	č. v ES	č. CAS	Klasifikácia		Označovanie			Špecifické koncentračné limity, M-faktory	Poznámkas
				Kódy tried a kategórií nebezpečnosti	Kódy výstražných upozornení	Kódy piktogramov a výstražných slov	Kódy výstražných upozornení	Kódy ďalších výstražných upozornení		
649-308-00-2	Naphtha (petroleum), catalytic reformed; Low boiling point cat-reformed naphtha; [A complex combination of hydrocarbons produced by the distillation of products from a catalytic reforming process. It consists of hydrocarbons having carbon numbers predominantly in the range of C_4 through C_{12} and boiling in the range of approximately 30 °C to 220 °C (90 °F to 430 °F). It contains a relatively large proportion of aromatic and branched chain hydrocarbons. This stream may contain 10 vol. % or more benzene.]	273-271-8	68955-35-1	Carc. 1B Muta. 1B Asp. Tox. 1	H350 H340 H304	GHS08 Dgr	H350 H340 H304			►M2 — ◄ P
649-309-00-8	Distillates (petroleum), catalytic reformed hydrotreated light, C_{8-12} arom. fraction; Low boiling point cat-reformed naphtha; [A complex combination of alkylbenzenes obtained by the catalytic reforming of petroleum naphtha. It consists predominantly of alkylbenzenes having carbon numbers predominantly in the range of C_8 through C_{10} and boiling in the range of approximately 160 °C to 180 °C (320 °F to 356 °F).]	285-509-8	85116-58-1	Carc. 1B Muta. 1B Asp. Tox. 1	H350 H340 H304	GHS08 Dgr	H350 H340 H304			►M2 — ◄ P

▼M1

č. indexu	Medzinárodná identifikácia látok	č. v ES	č. CAS	Klasifikácia		Označovanie			Špecifické koncentračné limity, M-faktory	Poznámkas
				Kódy tried a kategórií nebezpečnosti	Kódy výstražných upozornení	Kódy piktogramov a výstražných slov	Kódy výstražných upozornení	Kódy ďalších výstražných upozornení		
649-310-00-3	Aromatic hydrocarbons, C_8, catalytic reforming-derived; Low boiling point cat-reformed naphtha	295-279-0	91995-18-5	Carc. 1B Muta. 1B Asp. Tox. 1	H350 H340 H304	GHS08 Dgr	H350 H340 H304			►**M2** — ◄ P
649-311-00-9	Aromatic hydrocarbons, C_{7-12}, C_8-rich; Low boiling point cat-reformed naphtha; [A complex combination of hydrocarbons obtained by separation from the platformate-containing fraction. It consists predominantly of aromatic hydrocarbons having carbon numbers predominantly in the range of C_7 through C_{12} (primarily C_8) and can contain nonaromatic hydrocarbons, both boiling in the range of approximately 130 °C to 200 °C (266 °F to 392 °F).]	297-401-8	93571-75-6	Carc. 1B Muta. 1B Asp. Tox. 1	H350 H340 H304	GHS08 Dgr	H350 H340 H304			►**M2** — ◄ P
649-312-00-4	Gasoline, C_{5-11}, high-octane stabilised reformed; Low boiling point cat-reformed naphtha; - [A complex high octane combination of hydrocarbons obtained by the catalytic dehydrogenation of a predominantly naphthenic naphtha. It consists predominantly of aromatics and non-aromatics having carbon numbers predominantly in the range of C_5 through C_{11} and boiling in the range of approximately 45 °C to 185 °C (113 °F to 365 °F).]	297-458-9	93572-29-3	Carc. 1B Muta. 1B Asp. Tox. 1	H350 H340 H304	GHS08 Dgr	H350 H340 H304			►**M2** — ◄ P

▼**M1**

č. indexu	Medzinárodná identifikácia látok	č. v ES	č. CAS	Klasifikácia		Označovanie			Špecifické koncentračné limity, M-faktory	Poznámkas
				Kódy tried a kategórií nebezpečnosti	Kódy výstražných upozornení	Kódy piktogramov a výstražných slov	Kódy výstražných upozornení	Kódy ďalších výstražných upozornení		
649-313-00-X	Hydrocarbons, C_{7-12}, $C_{\geq 9}$-arom.-rich, reforming heavy fraction; Low boiling point cat-reformed naphtha; [A complex combination of hydrocarbons obtained by separation from the platformate-containing fraction. It consists predominantly of nonaromatic hydrocarbons having carbon numbers predominantly in the range of C_7 through C_{12} and boiling in the range of approximately 120 °C to 210 °C (248 °F to 380 °F) and C_9 and higher aromatic hydrocarbons.]	297-465-7	93572-35-1	Carc. 1B Muta. 1B Asp. Tox. 1	H350 H340 H304	GHS08 Dgr	H350 H340 H304			►**M2** P ◄
649-314-00-5	Hydrocarbons, C_{5-11}, nonaroms.-rich, reforming light fraction; Low boiling point cat-reformed naphtha; [A complex combination of hydrocarbons obtained by separation from the platformate-containing fraction. It consists predominantly of nonaromatic hydrocarbons having carbon numbers predominantly in the range of C_5 through C_{11} and boiling in the range of approximately 35 °C to 125 °C (94 °F to 257 °F), benzene and toluene.]	297-466-2	93572-36-2	Carc. 1B Muta. 1B Asp. Tox. 1	H350 H340 H304	GHS08 Dgr	H350 H340 H304			►**M2** P ◄

▼B

č. indexu	Medzinárodná identifikácia látok	č. v ES	č. CAS	Klasifikácia		Označovanie			Špecifické koncentračné limity, M-faktory	Poznámkas
				Kódy tried a kategórií nebezpečnosti	Kódy výstražných upozornení	Kódy piktogramov a výstražných slov	Kódy výstražných upozornení	Kódy ďalších výstražných upozornení		
649-315-00-0	Foots oil (petroleum), silicic acid-treated; Foots oil; [A complex combination of hydrocarbons obtained by the treatment of Foots oil with silicic acid for removal of trace constituents and impurities. It consists predominantly of straight chain hydrocarbons having carbon numbers predominantly greater than C_{12}.]	308-127-6	97862-77-6	Carc. 1B	H350 H304	GHS08 Dgr	H350 H304			►M2 — ◄ L

▼M1

649-316-00-6	Naphtha (petroleum), light thermal cracked; Low boiling point thermally cracked naphtha; [A complex combination of hydrocarbons from distillation of products from a thermal cracking process. It consists predominantly of unsaturated hydrocarbons having carbon numbers predominantly in the range of C_4 through C_8 and boiling in the range of approximately – 10 °C to 130 °C (14 °F to 266 °F).]	265-075-6	64741-74-8	Carc. 1B Muta. 1B Asp. Tox. 1	H350 H340 H304	GHS08 Dgr	H350 H340 H304			►M2 — ◄ P
649-317-00-1	Naphtha (petroleum), heavy thermal cracked; Low boiling point thermally cracked naphtha;	265-085-0	64741-83-9	Carc. 1B Muta. 1B Asp. Tox. 1	H350 H340 H304	GHS08 Dgr	H350 H340 H304			►M2 — ◄ P

▼M1

č. indexu	Medzinárodná identifikácia látok	č. v ES	č. CAS	Klasifikácia		Označovanie			Špecifické koncentračné limity, M-faktory	Poznámkas
				Kódy tried a kategórií nebezpečnosti	Kódy výstražných upozornení	Kódy piktogramov a výstražných slov	Kódy výstražných upozornení	Kódy ďalších výstražných upozornení		
	[A complex combination of hydrocarbons from distillation of the products from a thermal cracking process. It consists predominantly of unsaturated hydrocarbons having carbon numbers predominantly in the range of C_6 through C_{12} and boiling in the range of approximately 65 °C to 220 °C (148 °F to 428 °F).]									
649-318-00-7	Distillates (petroleum), heavy arom.; Low boiling point thermally cracked naphtha; [The complex combination of hydrocarbons from the distillation of the products from the thermal cracking of ethane and propane. This higher boiling fraction consists predominantly of C_{5-7} aromatic hydrocarbons with some unsaturated aliphatic hydrocarbons having carbon number predominantly of C_5. This stream may contain benzene.]	267-563-4	67891-79-6	Carc. 1B Muta. 1B Asp. Tox. 1	H350 H340 H304	GHS08 Dgr	H350 H340 H304			►M2 — ◄ P
649-319-00-2	Distillates (petroleum), light arom.; Low boiling point thermally cracked naphtha;	267-565-5	67891-80-9	Carc. 1B Muta. 1B Asp. Tox. 1	H350 H340 H304	GHS08 Dgr	H350 H340 H304			►M2 — ◄ P

▼M1

č. indexu	Medzinárodná identifikácia látok	č. v ES	č. CAS	Klasifikácia		Označovanie			Špecifické koncentračné limity, M-faktory	Poznámkas
				Kódy tried a kategórií nebezpečnosti	Kódy výstražných upozornení	Kódy piktogramov a výstražných slov	Kódy výstražných upozornení	Kódy ďalších výstražných upozornení		
	[The complex combination of hydrocarbons from the distillation of the products from the thermal cracking of ethane and propane. This lower boiling fraction consists predominantly of C_{5-7} aromatic hydrocarbons with some unsaturated aliphatic hydrocarbons having a carbon number predominantly of C_5. This stream may contain benzene.]									
649-320-00-8	Distillates (petroleum), naphtha-raffinate pyrolyzate-derived, gasoline-blending; Low boiling point thermally cracked naphtha; [The complex combination of hydrocarbons obtained by the pyrolysis fractionation at 816 °C (1 500 °F) of naphtha and raffinate. It consists predominantly of hydrocarbons having a carbon number of C_9 and boiling at approximately 204 °C (400 °F).]	270-344-6	68425-29-6	Carc. 1B Muta. 1B Asp. Tox. 1	H350 H340 H304	GHS08 Dgr	H350 H340 H304			►M2 — ◄ P
649-321-00-3	Aromatic hydrocarbons, C_{6-8}, naphtha-raffinate pyrolyzate-derived; Low boiling point thermally cracked naphtha;	270-658-3	68475-70-7	Carc. 1B Muta. 1B Asp. Tox. 1	H350 H340 H304	GHS08 Dgr	H350 H340 H304			►M2 — ◄ P

▼**M1**

č. indexu	Medzinárodná identifikácia látok	č. v ES	č. CAS	Klasifikácia		Označovanie			Špecifické koncentračné limity, M-faktory	Poznámkas
				Kódy tried a kategórií nebezpečnosti	Kódy výstražných upozornení	Kódy piktogramov a výstražných slov	Kódy výstražných upozornení	Kódy ďalších výstražných upozornení		
	[A complex combination of hydrocarbons obtained by the fractionation pyrolysis at 816 °C (1 500 °F) of naphtha and raffinate. It consists predominantly of aromatic hydrocarbons having carbon numbers predominantly in the range of C_6 through C_8, including benzene.]									
649-322-00-9	Distillates (petroleum), thermal cracked naphtha and gas oil; Low boiling point thermally cracked naphtha; [A complex combination of hydrocarbons produced by distillation of thermally cracked naphtha and/or gas oil. It consists predominantly of olefinic hydrocarbons having a carbon number of C_5 and boiling in the range of approximately 33 °C to 60 °C (91 °F to 140 °F).]	271-631-9	68603-00-9	Carc. 1B Muta. 1B Asp. Tox. 1	H350 H340 H304	GHS08 Dgr	H350 H340 H304			►**M2** — ◄ P
649-323-00-4	Distillates (petroleum), thermal cracked naphtha and gas oil, C_5-dimer-contg.; Low boiling point thermally cracked naphtha;	271-632-4	68603-01-0	Carc. 1B Muta. 1B Asp. Tox. 1	H350 H340 H304	GHS08 Dgr	H350 H340 H304			►**M2** — ◄ P

▼**M1**

č. indexu	Medzinárodná identifikácia látok	č. v ES	č. CAS	Klasifikácia		Označovanie			Špecifické koncentračné limity, M-faktory	Poznámkas
				Kódy tried a kategórií nebezpečnosti	Kódy výstražných upozornení	Kódy piktogramov a výstražných slov	Kódy výstražných upozornení	Kódy ďalších výstražných upozornení		
	[A complex combination of hydrocarbons produced by the extractive distillation of thermal cracked naphtha and/or gas oil. It consists predominantly of hydrocarbons having a carbon number of C_5 with some dimerized C_5 olefins and boiling in the range of approximately 33 °C to 184 °C (91 °F to 363 °F).]									
649-324-00-X	Distillates (petroleum), thermal cracked naphtha and gas oil, extractive; Low boiling point thermally cracked naphtha; [A complex combination of hydrocarbons produced by the extractive distillation of thermal cracked naphtha and/or gas oil. It consists of paraffinic and olefinic hydrocarbons, predominantly isoamylenes such as 2-methyl-1-butene and 2-methyl-2-butene and boiling in the range of approximately 31 °C to 40 °C (88 °F to 104 °F).]	271-634-5	68603-03-2	Carc. 1B Muta. 1B Asp. Tox. 1	H350 H340 H304	GHS08 Dgr	H350 H340 H304			►**M2** — ◄ P
649-325-00-5	Distillates (petroleum), light thermal cracked, debutanized arom.; Low boiling point thermally cracked naphtha;	273-266-0	68955-29-3	Carc. 1B Muta. 1B Asp. Tox. 1	H350 H340 H304	GHS08 Dgr	H350 H340 H304			►**M2** — ◄ P

▼**M1**

č. indexu	Medzinárodná identifikácia látok	č. v ES	č. CAS	Klasifikácia		Označovanie			Špecifické koncentračné limity, M-faktory	Poznámkas
				Kódy tried a kategórií nebezpečnosti	Kódy výstražných upozornení	Kódy piktogramov a výstražných slov	Kódy výstražných upozornení	Kódy ďalších výstražných upozornení		
	[A complex combination of hydrocarbons produced by the distillation of products from a thermal cracking process. It consists predominantly of aromatic hydrocarbons, primarily benzene.]									
649-326-00-0	Naphtha (petroleum), light thermal cracked, sweetened; Low boiling point thermally cracked naphtha; [A complex combination of hydrocarbons obtained by subjecting a petroleum distillate from the high temperature thermal cracking of heavy oil fractions to a sweetening process to convert mercaptans. It consists predominantly of aromatics, olefins and saturated hydrocarbons boiling in the range of approximately 20 °C to 100 °C (68 °F to 212 °F).]	295-447-3	92045-65-3	Carc. 1B Muta. 1B Asp. Tox. 1	H350 H340 H304	GHS08 Dgr	H350 H340 H304			►**M2** — ◄ P
649-327-00-6	Naphtha (petroleum), hydrotreated heavy; Low boiling point hydrogen treated naphtha;	265-150-3	64742-48-9	Carc. 1B Muta. 1B Asp. Tox. 1	H350 H340 H304	GHS08 Dgr	H350 H340 H304			►**M2** — ◄ P

▼M1

č. indexu	Medzinárodná identifikácia látok	č. v ES	č. CAS	Klasifikácia		Označovanie			Špecifické koncentračné limity, M-faktory	Poznámkas
				Kódy tried a kategórií nebezpečnosti	Kódy výstražných upozornení	Kódy piktogramov a výstražných slov	Kódy výstražných upozornení	Kódy ďalších výstražných upozornení		
	[A complex combination of hydrocarbons obtained by treating a petroleum fraction with hydrogen in the presence of a catalyst. It consists of hydrocarbons having carbon numbers predominantly in the range of C_6 through C_{13} and boiling in the range of approximately 65 °C to 230 °C (149 °F to 446 °F).]									
649-328-00-1	Naphtha (petroleum), hydrotreated light; Low boiling point hydrogen treated naphtha; [A complex combination of hydrocarbons obtained by treating a petroleum fraction with hydrogen in the presence of a catalyst. It consists of hydrocarbons having carbon numbers predominantly in the range of C_4 through C_{11} and boiling in the range of approximately minus 20 °C to 190 °C (– 4 °F to 374 °F).]	265-151-9	64742-49-0	Carc. 1B Muta. 1B Asp. Tox. 1	H350 H340 H304	GHS08 Dgr	H350 H340 H304			►M2 — ◄ P
649-329-00-7	Naphtha (petroleum), hydrodesulfurized light; Low boiling point hydrogen treated naphtha;	265-178-6	64742-73-0	Carc. 1B Muta. 1B Asp. Tox. 1	H350 H340 H304	GHS08 Dgr	H350 H340 H304			►M2 — ◄ P

▼M1

č. indexu	Medzinárodná identifikácia látok	č. v ES	č. CAS	Klasifikácia		Označovanie			Špecifické koncentračné limity, M-faktory	Poznámkas
				Kódy tried a kategórií nebezpečnosti	Kódy výstražných upozornení	Kódy piktogramov a výstražných slov	Kódy výstražných upozornení	Kódy ďalších výstražných upozornení		
	[A complex combination of hydrocarbons obtained from a catalytic hydrodesulfurization process. It consists of hydrocarbons having carbon numbers predominantly in the range of C_4 through C_{11} and boiling in the range of approximately – 20 °C to 190 °C (– 4 °F to 374 °F).]									
▼M6 649-330-00-2	naphtha (petroleum), hydrodesulphurized heavy; Low boiling point hydrogen treated naphtha; [A complex combination of hydrocarbons obtained from a catalytic hydrodesulfurization process. It consists of hydrocarbons having carbon numbers predominantly in the range of C7 through C12 and boiling in the range of approximately 90 °C to 230 °C (194 °F to 446 °F).]	265-185-4	64742-82-1	Carc. 1B Muta. 1B STOT RE 1 Asp. Tox. 1	H350 H340 H372 (centrálna nervová sústava) H304	GHS08 Dgr	H350 H340 H372 (centrálna nervová sústava) H304			P
▼M1 649-331-00-8	Distillates (petroleum), hydrotreated middle, intermediate boiling; Low boiling point hydrogen treated naphtha;	270-092-7	68410-96-8	Carc. 1B Muta. 1B Asp. Tox. 1	H350 H340 H304	GHS08 Dgr	H350 H340 H304			►M2 — ◄ P

▼**M1**

č. indexu	Medzinárodná identifikácia látok	č. v ES	č. CAS	Klasifikácia		Označovanie			Špecifické koncentračné limity, M-faktory	Poznámkas
				Kódy tried a kategórií nebezpečnosti	Kódy výstražných upozornení	Kódy piktogramov a výstražných slov	Kódy výstražných upozornení	Kódy ďalších výstražných upozornení		
	[A complex combination of hydrocarbons obtained by the distillation of products from a middle distillate hydrotreating process. It consists of hydrocarbons having carbon numbers predominantly in the range of C_5 through C_{10} and boiling in the range of approximately 127 °C to 188 °C (262 °F to 370 °F).]									
649-332-00-3	Distillates (petroleum), light distillate hydrotreating process, low-boiling; Low boiling point hydrogen treated naphtha; [A complex combination of hydrocarbons obtained by the distillation of products from the light distillate hydrotreating process. It consists of hydrocarbons having carbon numbers predominantly in the range of C_6 through C_9 and boiling in the range of approximately 3 °C to 194 °C (37 °F to 382 °F).]	270-093-2	68410-97-9	Carc. 1B Muta. 1B Asp. Tox. 1	H350 H340 H304	GHS08 Dgr	H350 H340 H304			►**M2** — ◄ P

▼**M1**

č. indexu	Medzinárodná identifikácia látok	č. v ES	č. CAS	Klasifikácia		Označovanie			Špecifické koncentračné limity, M-faktory	Poznámkas
				Kódy tried a kategórií nebezpečnosti	Kódy výstražných upozornení	Kódy piktogramov a výstražných slov	Kódy výstražných upozornení	Kódy ďalších výstražných upozornení		
649-333-00-9	Distillates (petroleum), hydrotreated heavy naphtha, deisohexanizer overheads; Low boiling point hydrogen treated naphtha; [A complex combination of hydrocarbons obtained by distillation of the products from a heavy naphtha hydrotreating process. It consists of hydrocarbons having carbon numbers predominantly in the range of C_3 through C_6 and boiling in the range of approximately – 49 °C to 68 °C (– 57 °F to 155 °F).]	270-094-8	68410-98-0	Carc. 1B Muta. 1B Asp. Tox. 1	H350 H340 H304	GHS08 Dgr	H350 H340 H304			►**M2** —— ◄ P
649-334-00-4	Solvent naphtha (petroleum), light arom., hydrotreated; Low boiling point hydrogen treated naphtha; [A complex combination of hydrocarbons obtained by treating a petroleum fraction with hydrogen in the presence of a catalyst. It consists predominantly of aromatic hydrocarbons having carbon numbers predominantly in the range of C_8 through C_{10} and boiling in the range of approximately 135 °C to 210 °C (275 °F to 410 °F).]	270-988-8	68512-78-7	Carc. 1B Muta. 1B Asp. Tox. 1	H350 H340 H304	GHS08 Dgr	H350 H340 H304			►**M2** —— ◄ P

▼**M1**

č. indexu	Medzinárodná identifikácia látok	č. v ES	č. CAS	Klasifikácia		Označovanie			Špecifické koncentračné limity, M-faktory	Poznámkas
				Kódy tried a kategórií nebezpečnosti	Kódy výstražných upozornení	Kódy piktogramov a výstražných slov	Kódy výstražných upozornení	Kódy ďalších výstražných upozornení		
649-335-00-X	Naphtha (petroleum), hydrodesulfurized thermal cracked light; Low boiling point hydrogen treated naphtha; [A complex combination of hydrocarbons obtained by fractionation of hydrodesulfurized thermal cracker distillate. It consists predominantly of hydrocarbons having carbon numbers predominantly in the range of C_5 to C_{11} and boiling in the range of approximately 23 °C to 195 °C (73 °F to 383 °F).]	285-511-9	85116-60-5	Carc. 1B Muta. 1B Asp. Tox. 1	H350 H340 H304	GHS08 Dgr	H350 H340 H304			►**M2** P ◄
649-336-00-5	Naphtha (petroleum), hydrotreated light, cycloalkane-contg.; Low boiling point hydrogen treated naphtha; [A complex combination of hydrocarbons obtained from the distillation of a petroleum fraction. It consists predominantly of alkanes and cycloalkanes boiling in the range of approximately – 20 °C to 190 °C (– 4 °F to 374 °F).]	285-512-4	85116-61-6	Carc. 1B Muta. 1B Asp. Tox. 1	H350 H340 H304	GHS08 Dgr	H350 H340 H304			►**M2** P ◄
649-337-00-0	Naphtha (petroleum), heavy steam-cracked, hydrogenated; Low boiling point hydrogen treated naphtha	295-432-1	92045-51-7	Carc. 1B Muta. 1B Asp. Tox. 1	H350 H340 H304	GHS08 Dgr	H350 H340 H304			►**M2** P ◄

▼**M1**

č. indexu	Medzinárodná identifikácia látok	č. v ES	č. CAS	Klasifikácia		Označovanie			Špecifické koncentračné limity, M-faktory	Poznámkas
				Kódy tried a kategórií nebezpečnosti	Kódy výstražných upozornení	Kódy piktogramov a výstražných slov	Kódy výstražných upozornení	Kódy ďalších výstražných upozornení		
649-338-00-6	Naphtha (petroleum), hydrodesulfurized full-range; Low boiling point hydrogen treated naphtha; [A complex combination of hydrocarbons obtained from a catalytic hydrodesulfurization process. It consists predominantly of hydrocarbons having carbon numbers predominantly in the range of C_4 through C_{11} and boiling in the range of approximately 30 °C to 250 °C (86 °F to 482 °F).]	295-433-7	92045-52-8	Carc. 1B Muta. 1B Asp. Tox. 1	H350 H340 H304	GHS08 Dgr	H350 H340 H304			►**M2** — ◄ P
649-339-00-1	Naphtha (petroleum), hydrotreated light steam-cracked; Low boiling point hydrogen treated naphtha; [A complex combination of hydrocarbons obtained by treating a petroleum fraction, derived from a pyrolysis process, with hydrogen in the presence of a catalyst. It consists predominantly of unsaturated hydrocarbons having carbon numbers predominantly in the range of C_5 through C_{11} and boiling in the range of approximately 35 °C to 190 °C (95 °F to 374 °F).]	295-438-4	92045-57-3	Carc. 1B Muta. 1B Asp. Tox. 1	H350 H340 H304	GHS08 Dgr	H350 H340 H304			►**M2** — ◄ P

▼**M1**

č. indexu	Medzinárodná identifikácia látok	č. v ES	č. CAS	Klasifikácia		Označovanie			Špecifické koncentračné limity, M-faktory	Poznámkas
				Kódy tried a kategórií nebezpečnosti	Kódy výstražných upozornení	Kódy piktogramov a výstražných slov	Kódy výstražných upozornení	Kódy ďalších výstražných upozornení		
649-340-00-7	Hydrocarbons, $C_{4\text{-}12}$, naphtha-cracking, hydrotreated; Low boiling point hydrogen treated naphtha; [A complex combination of hydrocarbons obtained by distillation from the product of a naphtha steam cracking process and subsequent catalytic selective hydrogenation of gum formers. It consists of hydrocarbons having carbon numbers predominantly in the range of C_4 through C_{12} and boiling in the range of approximately 30 °C to 230 °C (86 °F to 446 °F).]	295-443-1	92045-61-9	Carc. 1B Muta. 1B Asp. Tox. 1	H350 H340 H304	GHS08 Dgr	H350 H340 H304			►**M2** — ◄ P
649-341-00-2	Solvent naphtha (petroleum), hydrotreated light naphthenic; Low boiling point hydrogen treated naphtha; [A complex combination of hydrocarbons obtained by treating a petroleum fraction with hydrogen in the presence of a catalyst. It consists predominantly of cycloparaffinic hydrocarbons having carbon numbers predominantly in the range of C_6 through C_7 and boiling in the range of approximately 73 °C to 85 °C (163 °F to 185 °F).]	295-529-9	92062-15-2	Carc. 1B Muta. 1B Asp. Tox. 1	H350 H340 H304	GHS08 Dgr	H350 H340 H304			►**M2** — ◄ P

▼M1

č. indexu	Medzinárodná identifikácia látok	č. v ES	č. CAS	Klasifikácia		Označovanie			Špecifické koncentračné limity, M-faktory	Poznámkas
				Kódy tried a kategórií nebezpečnosti	Kódy výstražných upozornení	Kódy piktogramov a výstražných slov	Kódy výstražných upozornení	Kódy ďalších výstražných upozornení		
649-342-00-8	Naphtha (petroleum), light steam-cracked, hydrogenated; Low boiling point hydrogen treated naphtha; [A complex combination of hydrocarbons produced from the separation and subsequent hydrogenation of the products of a steam-cracking process to produce ethylene. It consists predominantly of saturated and unsaturated paraffins, cyclic paraffins and cyclic aromatic hydrocarbons having carbon numbers predominantly in the range of C_4 through C_{10} and boiling in the range of approximately 50 °C to 200 °C (122 °F to 392 °F). The proportion of benzene hydrocarbons may vary up to 30 wt. % and the stream may also contain small amounts of sulfur and oxygenated compounds.]	296-942-7	93165-55-0	Carc. 1B Muta. 1B Asp. Tox. 1	H350 H340 H304	GHS08 Dgr	H350 H340 H304			►M2 — ◄ P
649-343-00-3	Hydrocarbons, C_{6-11}, hydrotreated, dearomatized; Low boiling point hydrogen treated naphtha; [A complex combination of hydrocarbons obtained as solvents which have been subjected to hydrotreatment in order to convert aromatics to naphthenes by catalytic hydrogenation.]	297-852-0	93763-33-8	Carc. 1B Muta. 1B Asp. Tox. 1	H350 H340 H304	GHS08 Dgr	H350 H340 H304			►M2 — ◄ P

▼M1

č. indexu	Medzinárodná identifikácia látok	č. v ES	č. CAS	Klasifikácia		Označovanie			Špecifické koncentračné limity, M-faktory	Poznámkas
				Kódy tried a kategórií nebezpečnosti	Kódy výstražných upozornení	Kódy piktogramov a výstražných slov	Kódy výstražných upozornení	Kódy ďalších výstražných upozornení		
649-344-00-9	Hydrocarbons, C_{9-12}, hydrotreated, dearomatized; Low boiling point hydrogen treated naphtha; [A complex combination of hydrocarbons obtained as solvents which have been subjected to hydrotreatment in order to convert aromatics to naphthenes by catalytic hydrogenation.]	297-853-6	93763-34-9	Carc. 1B Muta. 1B Asp. Tox. 1	H350 H340 H304	GHS08 Dgr	H350 H340 H304			►M2 — ◄ P

▼M6

649-345-00-4	stoddard solvent; Low boiling point naphtha — unspecified; [A colourless, refined petroleum distillate that is free from rancid or objectionable odours and that boils in a range of approximately 148,8 °C to 204,4 °C (300 °F to 400 °F).]	232-489-3	8052-41-3	Carc. 1B Muta. 1B STOT RE 1 Asp. Tox. 1	H350 H340 H372 (centrálna nervová sústava) H304	GHS08 Dgr	H350 H340 H372 (centrálna nervová sústava) H304			P

▼M1

649-346-00-X	Natural gas condensates (petroleum); Low boiling point naphtha - unspecified; [A complex combination of hydrocarbons separated as a liquid from natural gas in a surface separator by retrograde condensation. It consists mainly of hydrocarbons having carbon numbers predominantly in the range of C_2 to C_{20}. It is a liquid at atmospheric temperature and pressure.]	265-047-3	64741-47-5	Carc. 1B Muta. 1B Asp. Tox. 1	H350 H340 H304	GHS08 Dgr	H350 H340 H304			►M2 — ◄ P

▼M1

č. indexu	Medzinárodná identifikácia látok	č. v ES	č. CAS	Klasifikácia		Označovanie			Špecifické koncentračné limity, M-faktory	Poznámkas
				Kódy tried a kategórií nebezpečnosti	Kódy výstražných upozornení	Kódy piktogramov a výstražných slov	Kódy výstražných upozornení	Kódy ďalších výstražných upozornení		
649-347-00-5	Natural gas (petroleum), raw liq. mix; Low boiling point naphtha - unspecified; [A complex combination of hydrocarbons separated as a liquid from natural gas in a gas recycling plant by processes such as refrigeration or absorption. It consists mainly of saturated aliphatic hydrocarbons having carbon numbers in the range of C_2 through C_8.]	265-048-9	64741-48-6	Carc. 1B Muta. 1B Asp. Tox. 1	H350 H340 H304	GHS08 Dgr	H350 H340 H304			►M2 — ◄ P
649-348-00-0	Naphtha (petroleum), light hydrocracked; Low boiling naphtha - unspecified; [A complex combination of hydrocarbons from distillation of the products from a hydrocracking process. It consists predominantly of saturated hydrocarbons having carbon numbers predominantly in the range of C_4 through C_{10}, and boiling in the range of approximately – 20 °C to 180 °C (– 4 °F to 356 °F).]	265-071-4	64741-69-1	Carc. 1B Muta. 1B Asp. Tox. 1	H350 H340 H304	GHS08 Dgr	H350 H340 H304			►M2 — ◄ P
649-349-00-6	Naphtha (petroleum), heavy hydrocracked; Low boiling point naphtha - unspecified;	265-079-8	64741-78-2	Carc. 1B Muta. 1B Asp. Tox. 1	H350 H340 H304	GHS08 Dgr	H350 H340 H304			►M2 — ◄ P

▼**M1**

č. indexu	Medzinárodná identifikácia látok	č. v ES	č. CAS	Klasifikácia		Označovanie			Špecifické koncentračné limity, M-faktory	Poznámkas
				Kódy tried a kategórií nebezpečnosti	Kódy výstražných upozornení	Kódy piktogramov a výstražných slov	Kódy výstražných upozornení	Kódy ďalších výstražných upozornení		
	[A complex combination of hydrocarbons from distillation of the products from a hydrocracking process. It consists predominantly of saturated hydrocarbons having carbon numbers predominantly in the range of C_6 through C_{12}, and boiling in the range of approximately 65 °C to 230 °C (148 °F to 446 °F).]									
649-350-00-1	Naphtha (petroleum), sweetened; Low boiling point naphtha - unspecified; [A complex combination of hydrocarbons obtained by subjecting a petroleum naphtha to a sweetening process to convert mercaptans or to remove acidic impurities. It consists of hydrocarbons having carbon numbers predominantly in the range of C_4 through C_{12} and boiling in the range of approximately – 10 °C to 230 °C (14 °F to 446 °F).]	265-089-2	64741-87-3	Carc. 1B Muta. 1B Asp. Tox. 1	H350 H340 H304	GHS08 Dgr	H350 H340 H304			►**M2** — ◄ P
649-351-00-7	Naphtha (petroleum), acid-treated; Low boiling point naphtha - unspecified;	265-115-2	64742-15-0	Carc. 1B Muta. 1B Asp. Tox. 1	H350 H340 H304	GHS08 Dgr	H350 H340 H304			►**M2** — ◄ P

▼**M1**

č. indexu	Medzinárodná identifikácia látok	č. v ES	č. CAS	Klasifikácia		Označovanie			Špecifické koncentračné limity, M-faktory	Poznámkas
				Kódy tried a kategórií nebezpečnosti	Kódy výstražných upozornení	Kódy piktogramov a výstražných slov	Kódy výstražných upozornení	Kódy ďalších výstražných upozornení		
	[A complex combination of hydrocarbons obtained as a raffinate from a sulfuric acid treating process. It consists of hydrocarbons having carbon numbers predominantly in the range of C_7 through C_{12} and boiling in the range of approximately 90 °C to 230 °C (194 °F to 446 °F).]									
649-352-00-2	Naphtha (petroleum), chemically neutralized heavy; Low boiling point naphtha - unspecified; [A complex combination of hydrocarbons produced by a treating process to remove acidic materials. It consists of hydrocarbons having carbon numbers predominantly in the range of C_6 through C_{12} and boiling in the range of approximately 65 °C to 230 °C (149 °F to 446 °F).]	265-122-0	64742-22-9	Carc. 1B Muta. 1B Asp. Tox. 1	H350 H340 H304	GHS08 Dgr	H350 H340 H304			►**M2** — ◄ P
649-353-00-8	Naphtha (petroleum), chemically neutralized light; Low boiling point naphtha - unspecified;	265-123-6	64742-23-0	Carc. 1B Muta. 1B Asp. Tox. 1	H350 H340 H304	GHS08 Dgr	H350 H340 H304			►**M2** — ◄ P

▼**M1**

č. indexu	Medzinárodná identifikácia látok	č. v ES	č. CAS	Klasifikácia		Označovanie			Špecifické koncentračné limity, M-faktory	Poznámkas
				Kódy tried a kategórií nebezpečnosti	Kódy výstražných upozornení	Kódy piktogramov a výstražných slov	Kódy výstražných upozornení	Kódy ďalších výstražných upozornení		
	[A complex combination of hydrocarbons produced by a treating process to remove acidic materials. It consists of hydrocarbons having carbon numbers predominantly in the range of C_4 through C_{11} and boiling in the range of approximately – 20 °C to 190 °C (– 4 °F to 374 °F).]									
649-354-00-3	Naphtha (petroleum), catalytic dewaxed; Low boiling point naphtha - unspecified; [A complex combination of hydrocarbons obtained from the catalytic dewaxing of a petroleum fraction. It consists predominantly of hydrocarbons having carbon numbers predominantly in the range of C_5 through C_{12} and boiling in the range of approximately 35 °C to 230 °C (95 °F to 446 °F).]	265-170-2	64742-66-1	Carc. 1B Muta. 1B Asp. Tox. 1	H350 H340 H304	GHS08 Dgr	H350 H340 H304			►**M2** — ◄ P
649-355-00-9	Naphtha (petroleum), light steam-cracked; Low boiling point naphtha - unspecified;	265-187-5	64742-83-2	Carc. 1B Muta. 1B Asp. Tox. 1	H350 H340 H304	GHS08 Dgr	H350 H340 H304			►**M2** — ◄ P

▼**M1**

č. indexu	Medzinárodná identifikácia látok	č. v ES	č. CAS	Klasifikácia		Označovanie			Špecifické koncentračné limity, M-faktory	Poznámkas
				Kódy tried a kategórií nebezpečnosti	Kódy výstražných upozornení	Kódy piktogramov a výstražných slov	Kódy výstražných upozornení	Kódy ďalších výstražných upozornení		
	[A complex combination of hydrocarbons obtained by the distillation of the products from a steam cracking process. It consists predominantly of unsaturated hydrocarbons having carbon numbers predominantly in the range of C_4 through C_{11} and boiling in the range of approximately minus 20 °C to 190 °C (– 4 °F to 374 °F). This stream is likely to contain 10 vol. % or more benzene.]									
649-356-00-4	Solvent naphtha (petroleum), light arom.; Low boiling point naphtha - unspecified; [A complex combination of hydrocarbons obtained from distillation of aromatic streams. It consists predominantly of aromatic hydrocarbons having carbon numbers predominantly in the range of C_8 through C_{10} and boiling in the range of approximately 135 °C to 210 °C (275 °F to 410 °F).]	265-199-0	64742-95-6	Carc. 1B Muta. 1B Asp. Tox. 1	H350 H340 H304	GHS08 Dgr	H350 H340 H304			►**M2** P ◄
649-357-00-X	Aromatic hydrocarbons, C_{6-10}, acid-treated, neutralized; Low boiling point naphtha - unspecified	268-618-5	68131-49-7	Carc. 1B Muta. 1B Asp. Tox. 1	H350 H340 H304	GHS08 Dgr	H350 H340 H304			►**M2** P ◄

▼**M1**

č. indexu	Medzinárodná identifikácia látok	č. v ES	č. CAS	Klasifikácia		Označovanie			Špecifické koncentračné limity, M-faktory	Poznámkas
				Kódy tried a kategórií nebezpečnosti	Kódy výstražných upozornení	Kódy piktogramov a výstražných slov	Kódy výstražných upozornení	Kódy ďalších výstražných upozornení		
649-358-00-5	Distillates (petroleum), C_{3-5}, 2-methyl-2-butene-rich; Low boiling point naphtha - unspecified; [A complex combination of hydrocarbons from the distillation of hydrocarbons usually ranging in carbon numbers from C_3 through C_5, predominantly isopentane and 3-methyl-1-butene. It consists of saturated and unsaturated hydrocarbons having carbon numbers in the range of C_3 through C_5, predominantly 2-methyl-2-butene.]	270-725-7	68477-34-9	Carc. 1B Muta. 1B Asp. Tox. 1	H350 H340 H304	GHS08 Dgr	H350 H340 H304			►**M2** — ◄ P
649-359-00-0	Distillates (petroleum), polymd. steam-cracked petroleum distillates, C_{5-12} fraction; Low boiling point naphtha - unspecified; [A complex combination of hydrocarbons obtained from the distillation of polymerized steam-cracked petroleum distillate. It consists predominantly of hydrocarbons having carbon numbers predominantly in the range of C_5 through C_{12}.]	270-735-1	68477-50-9	Carc. 1B Muta. 1B Asp. Tox. 1	H350 H340 H304	GHS08 Dgr	H350 H340 H304			►**M2** — ◄ P

▼M1

č. indexu	Medzinárodná identifikácia látok	č. v ES	č. CAS	Klasifikácia		Označovanie			Špecifické koncentračné limity, M-faktory	Poznámkas
				Kódy tried a kategórií nebezpečnosti	Kódy výstražných upozornení	Kódy piktogramov a výstražných slov	Kódy výstražných upozornení	Kódy ďalších výstražných upozornení		
649-360-00-6	Distillates (petroleum), steam-cracked, C_{5-12} fraction; Low boiling point naphtha - unspecified; [A complex combination of organic compounds obtained by the distillation of products from a steam cracking process. It consists of unsaturated hydrocarbons having carbon numbers predominantly in the range of C_5 through C_{12}.]	270-736-7	68477-53-2	Carc. 1B Muta. 1B Asp. Tox. 1	H350 H340 H304	GHS08 Dgr	H350 H340 H304			►M2 — ◄ P
649-361-00-1	Distillates (petroleum), steam-cracked, C_{5-10} fraction, mixed with light steam-cracked petroleum naphtha C_5 fraction; Low boiling point naphtha - unspecified	270-738-8	68477-55-4	Carc. 1B Muta. 1B Asp. Tox. 1	H350 H340 H304	GHS08 Dgr	H350 H340 H304			►M2 — ◄ P
649-362-00-7	Extracts (petroleum), cold-acid, C_{4-6}; Low boiling point naphtha - unspecified; [A complex combination of organic compounds produced by cold acid unit extraction of saturated and unsaturated aliphatic hydrocarbons usually ranging in carbon numbers from C_3 through C_6, predominantly pentanes and amylenes. It consists predominantly of saturated and unsaturated hydrocarbons having carbon numbers in the range of C_4 through C_6, predominantly C_5.]	270-741-4	68477-61-2	Carc. 1B Muta. 1B Asp. Tox. 1	H350 H340 H304	GHS08 Dgr	H350 H340 H304			►M2 — ◄ P

▼M1

č. indexu	Medzinárodná identifikácia látok	č. v ES	č. CAS	Klasifikácia		Označovanie			Špecifické koncentračné limity, M-faktory	Poznámkas
				Kódy tried a kategórií nebezpečnosti	Kódy výstražných upozornení	Kódy piktogramov a výstražných slov	Kódy výstražných upozornení	Kódy ďalších výstražných upozornení		
649-363-00-2	Distillates (petroleum), depentanizer overheads; Low boiling point naphtha - unspecified; [A complex combination of hydrocarbons obtained from a catalytic cracked gas stream. It consists of aliphatic hydrocarbons having carbon numbers predominantly in the range of C_4 through C_6.]	270-771-8	68477-89-4	Carc. 1B Muta. 1B Asp. Tox. 1	H350 H340 H304	GHS08 Dgr	H350 H340 H304			►M2 — ◄ P

▼M5

649-364-00-8	Residues (petroleum), butane splitter bottoms; Low boiling point naphtha - unspecified; [A complex residuum from the distillation of butane stream. It consists of aliphatic hydrocarbons having carbon numbers predominantly in the range of C4 through C6.]	270-791-7	68478-12-6	Carc. 1B Muta. 1B Asp. Tox. 1	H350 H340 H304	GHS08 Dgr	H350 H340 H304			P

▼M1

649-365-00-3	Residual oils (petroleum), deisobutanizer tower; Low boiling point naphtha - unspecified; [A complex residuum from the atmospheric distillation of the butane-butylene stream. It consists of aliphatic hydrocarbons having carbon numbers predominantly in the range of C_4 through C_6.]	270-795-9	68478-16-0	Carc. 1B Muta. 1B Asp. Tox. 1	H350 H340 H304	GHS08 Dgr	H350 H340 H304			►M2 — ◄ P

▼M1

č. indexu	Medzinárodná identifikácia látok	č. v ES	č. CAS	Klasifikácia		Označovanie			Špecifické koncentračné limity, M-faktory	Poznámkas
				Kódy tried a kategórií nebezpečnosti	Kódy výstražných upozornení	Kódy piktogramov a výstražných slov	Kódy výstražných upozornení	Kódy ďalších výstražných upozornení		
649-366-00-9	Naphtha (petroleum), full-range coker; Low boiling point naphtha - unspecified; [A complex combination of hydrocarbons produced by the distillation of products from a fluid coker. It consists predominantly of unsaturated hydrocarbons having carbon numbers predominantly in the range of C_4 through C_{15} and boiling in the range of approximately 43 °C to 250 °C (110 °F-500 °F).]	270-991-4	68513-02-0	Carc. 1B Muta. 1B Asp. Tox. 1	H350 H340 H304	GHS08 Dgr	H350 H340 H304			►M2 — ◄ P
649-367-00-4	Naphtha (petroleum), steam-cracked middle arom.; Low boiling point naphtha - unspecified; [A complex combination of hydrocarbons produced by the distillation of products from a steam-cracking process. It consists predominantly of aromatic hydrocarbons having carbon numbers predominantly in the range of C_7 through C_{12} and boiling in the range of approximately 130 °C to 220 °C (266 °F to 428 °F).]	271-138-9	68516-20-1	Carc. 1B Muta. 1B Asp. Tox. 1	H350 H340 H304	GHS08 Dgr	H350 H340 H304			►M2 — ◄ P

▼**M1**

č. indexu	Medzinárodná identifikácia látok	č. v ES	č. CAS	Klasifikácia		Označovanie			Špecifické koncentračné limity, M-faktory	Poznámkas
				Kódy tried a kategórií nebezpečnosti	Kódy výstražných upozornení	Kódy piktogramov a výstražných slov	Kódy výstražných upozornení	Kódy ďalších výstražných upozornení		
649-368-00-X	Naphtha (petroleum), clay-treated full-range straight-run; Low boiling point naphtha - unspecified; [A complex combination of hydrocarbons resulting from treatment of full-range straight-run naphtha with natural or modified clay, usually in a percolation process to remove the trace amounts of polar compounds and impurities present. It consists of hydrocarbons having carbon numbers predominantly in the range of C_4 through C_{11} and boiling in the range of approximately – 20 °C to 220 °C (– 4 °F to 429 °F).]	271-262-3	68527-21-9	Carc. 1B Muta. 1B Asp. Tox. 1	H350 H340 H304	GHS08 Dgr	H350 H340 H304			►**M2** — ◄ P
649-369-00-5	Naphtha (petroleum), clay-treated light straight-run; Low boiling point naphtha - unspecified; [A complex combination of hydrocarbons resulting from treatment of light straight-run naphtha with a natural or modified clay, usually in a percolation process to remove the trace amounts of polar compounds and impurities present. It consists of hydrocarbons having	271-263-9	68527-22-0	Carc. 1B Muta. 1B Asp. Tox. 1	H350 H340 H304	GHS08 Dgr	H350 H340 H304			►**M2** — ◄ P

▼**M1**

č. indexu	Medzinárodná identifikácia látok	č. v ES	č. CAS	Klasifikácia		Označovanie			Špecifické koncentračné limity, M-faktory	Poznámkas
				Kódy tried a kategórií nebezpečnosti	Kódy výstražných upozornení	Kódy piktogramov a výstražných slov	Kódy výstražných upozornení	Kódy ďalších výstražných upozornení		
	carbon numbers predominantly in the range of C_7 through C_{10} and boiling in the range of approximately 93 °C to 180 °C (200 °F to 356 °F).]									
649-370-00-0	Naphtha (petroleum), light steam-cracked arom.; Low boiling point naphtha - unspecified; [A complex combination of hydrocarbons produced by distillation of products from a steam-cracking process. It consists predominantly of aromatic hydrocarbons having carbon numbers predominantly in the range of C_7 through C_9 and boiling in the range of approximately 110 °C to 165 °C (230 °F to 329 °F).]	271-264-4	68527-23-1	Carc. 1B Muta. 1B Asp. Tox. 1	H350 H340 H304	GHS08 Dgr	H350 H340 H304			►**M2** — ◄ P
649-371-00-6	Naphtha (petroleum), light steam-cracked, debenzenized; Low boiling point naphtha - unspecified; [A complex combination of hydrocarbons produced by distillation of products from a steam-cracking process. It consists predominantly of hydrocarbons having carbon numbers predominantly in the range of C_4 through C_{12} and boiling in the range of approximately 80 °C to 218 °C (176 °F to 424 °F).]	271-266-5	68527-26-4	Carc. 1B Muta. 1B Asp. Tox. 1	H350 H340 H304	GHS08 Dgr	H350 H340 H304			►**M2** — ◄ P

▼M1

č. indexu	Medzinárodná identifikácia látok	č. v ES	č. CAS	Klasifikácia		Označovanie			Špecifické koncentračné limity, M-faktory	Poznámkas
				Kódy tried a kategórií nebezpečnosti	Kódy výstražných upozornení	Kódy piktogramov a výstražných slov	Kódy výstražných upozornení	Kódy ďalších výstražných upozornení		
649-372-00-1	Naphtha (petroleum), arom.-contg.; Low boiling point naphtha - unspecified	271-635-0	68603-08-7	Carc. 1B Muta. 1B Asp. Tox. 1	H350 H340 H304	GHS08 Dgr	H350 H340 H304			►M2 — ◄ P
649-373-00-7	Gasoline, pyrolysis, debutanizer bottoms; Low boiling point naphtha - unspecified; [A complex combination of hydrocarbons obtained from the fractionation of depropanizer bottoms. It consists of hydrocarbons having carbon numbers predominantly greater than C_5.]	271-726-5	68606-10-0	Carc. 1B Muta. 1B Asp. Tox. 1	H350 H340 H304	GHS08 Dgr	H350 H340 H304			►M2 — ◄ P
649-374-00-2	Naphtha (petroleum), light, sweetened; Low boiling point naphtha - unspecified; [A complex combination of hydrocarbons obtained by subjecting a petroleum distillate to a sweetening process to convert mercaptans or to remove acidic impurities. It consists predominantly of saturated and unsaturated hydrocarbons having carbon numbers predominantly in the range of C_3 through C_6 and boiling in the range of approximately – 20 °C to 100 °C (– 4 °F to 212 °F).]	272-206-0	68783-66-4	Carc. 1B Muta. 1B Asp. Tox. 1	H350 H340 H304	GHS08 Dgr	H350 H340 H304			►M2 — ◄ P

▼**M1**

č. indexu	Medzinárodná identifikácia látok	č. v ES	č. CAS	Klasifikácia		Označovanie			Špecifické koncentračné limity, M-faktory	Poznámkas
				Kódy tried a kategórií nebezpečnosti	Kódy výstražných upozornení	Kódy piktogramov a výstražných slov	Kódy výstražných upozornení	Kódy ďalších výstražných upozornení		
649-375-00-8	Natural gas condensates; Low boiling point naphtha - unspecified; [A complex combination of hydrocarbons separated and/or condensed from natural gas during transportation and collected at the wellhead and/or from the production, gathering, transmission, and distribution pipelines in deeps, scrubbers, etc. It consists predominantly of hydrocarbons having carbon numbers predominantly in the range of C_2 through C_8.]	272-896-3	68919-39-1	Carc. 1B Muta. 1B Asp. Tox. 1	H350 H340 H304	GHS08 Dgr	H350 H340 H304			►**M2** — ◄ P
649-376-00-3	Distillates (petroleum), naphtha unifiner stripper; Low boiling point naphtha - unspecified; [A complex combination of hydrocarbons produced by stripping the products from the naphtha unifiner. It consists of saturated aliphatic hydrocarbons having carbon numbers predominantly in the range of C_2 through C_6.]	272-932-8	68921-09-5	Carc. 1B Muta. 1B Asp. Tox. 1	H350 H340 H304	GHS08 Dgr	H350 H340 H304			►**M2** — ◄ P
649-377-00-9	Naphtha (petroleum), catalytic reformed light, arom.-free fraction; Low boiling point naphtha - unspecified;	285-510-3	85116-59-2	Carc. 1B Muta. 1B Asp. Tox. 1	H350 H340 H304	GHS08 Dgr	H350 H340 H304			►**M2** — ◄ P

▼**M1**

č. indexu	Medzinárodná identifikácia látok	č. v ES	č. CAS	Klasifikácia		Označovanie			Špecifické koncentračné limity, M-faktory	Poznámkas
				Kódy tried a kategórií nebezpečnosti	Kódy výstražných upozornení	Kódy piktogramov a výstražných slov	Kódy výstražných upozornení	Kódy ďalších výstražných upozornení		
	[A complex combination of hydrocarbons remaining after removal of aromatic compounds from catalytic reformed light naphtha in a selective absorption process. It consists predominantly of paraffinic and cyclic compounds having carbon numbers predominantly in the range of C_5 to C_8 and boiling in the range of approximately 66 °C to 121 °C (151 °F to 250 °F).]									
649-378-00-4	Gasoline; Low boiling point naphtha - unspecified; [A complex combination of hydrocarbons consisting primarily of paraffins, cycloparaffins, aromatic and olefinic hydrocarbons having carbon numbers predominantly greater than C_3 and boiling in the range of 30 °C to 260 °C (86 °F to 500 °F).]	289-220-8	86290-81-5	Carc. 1B Muta. 1B Asp. Tox. 1	H350 H340 H304	GHS08 Dgr	H350 H340 H304			►**M2** — ◄ P
649-379-00-X	Aromatic hydrocarbons, C_{7-8}, dealkylation products, distn. residues; Low boiling point naphtha - unspecified	292-698-0	90989-42-7	Carc. 1B Muta. 1B Asp. Tox. 1	H350 H340 H304	GHS08 Dgr	H350 H340 H304			►**M2** — ◄ P

▼M1

č. indexu	Medzinárodná identifikácia látok	č. v ES	č. CAS	Klasifikácia		Označovanie			Špecifické koncentračné limity, M-faktory	Poznámkas
				Kódy tried a kategórií nebezpečnosti	Kódy výstražných upozornení	Kódy piktogramov a výstražných slov	Kódy výstražných upozornení	Kódy ďalších výstražných upozornení		
649-380-00-5	Hydrocarbons, C_{4-6}, depentanizer lights, arom. hydrotreater; Low boiling point naphtha - unspecified; [A complex combination of hydrocarbons obtained as first runnings from the depentanizer column before hydrotreatment of the aromatic charges. It consists predominantly of hydrocarbons having carbon numbers predominantly in the range of C_4 through C_6, predominantly pentanes and pentenes, and boiling in the range of approximately 25 °C to 40 °C (77 °F to 104 °F).]	295-298-4	91995-38-9	Carc. 1B Muta. 1B Asp. Tox. 1	H350 H340 H304	GHS08 Dgr	H350 H340 H304			►M2 — ◄ P
649-381-00-0	Distillates (petroleum), heat-soaked steam-cracked naphtha, C_5-rich; Low boiling point naphtha - unspecified; [A complex combination of hydrocarbons obtained by distillation of heat-soaked steam-cracked naphtha. It consists predominantly of hydrocarbons having carbon numbers in the range of C_4 through C_6, predominantly C_5.]	295-302-4	91995-41-4	Carc. 1B Muta. 1B Asp. Tox. 1	H350 H340 H304	GHS08 Dgr	H350 H340 H304			►M2 — ◄ P

▼**M1**

č. indexu	Medzinárodná identifikácia látok	č. v ES	č. CAS	Klasifikácia		Označovanie			Špecifické koncentračné limity, M-faktory	Poznámkas
				Kódy tried a kategórií nebezpečnosti	Kódy výstražných upozornení	Kódy piktogramov a výstražných slov	Kódy výstražných upozornení	Kódy ďalších výstražných upozornení		
649-382-00-6	Extracts (petroleum), catalytic reformed light naphtha solvent; Low boiling point naphtha - unspecified; [A complex combination of hydrocarbons obtained as the extract from the solvent extraction of a catalytically reformed petroleum cut. It consists predominantly of aromatic hydrocarbons having carbon numbers predominantly in the range of C_7 through C_8 and boiling in the range of approximately 100 °C to 200 °C (212 °F to 392 °F).]	295-331-2	91995-68-5	Carc. 1B Muta. 1B Asp. Tox. 1	H350 H340 H304	GHS08 Dgr	H350 H340 H304			►**M2** — ◄ P
649-383-00-1	Naphtha (petroleum), hydrodesulfurized light, dearomatized; Low boiling point naphtha - unspecified; [A complex combination of hydrocarbons obtained by distillation of hydrodesulfurized and dearomatized light petroleum fractions. It consists predominantly of C_7 paraffins and cycloparaffins boiling in a range of approximately 90 °C to 100 °C (194 °F to 212 °F).]	295-434-2	92045-53-9	Carc. 1B Muta. 1B Asp. Tox. 1	H350 H340 H304	GHS08 Dgr	H350 H340 H304			►**M2** — ◄ P

▼**M1**

č. indexu	Medzinárodná identifikácia látok	č. v ES	č. CAS	Klasifikácia		Označovanie			Špecifické koncentračné limity, M-faktory	Poznámkas
				Kódy tried a kategórií nebezpečnosti	Kódy výstražných upozornení	Kódy piktogramov a výstražných slov	Kódy výstražných upozornení	Kódy ďalších výstražných upozornení		
649-384-00-7	Naphtha (petroleum), light, C_5-rich, sweetened; Low boiling point naphtha - unspecified; [A complex combination of hydrocarbons obtained by subjecting a petroleum naphtha to a sweetening process to convert mercaptans or to remove acidic impurities. It consists of hydrocarbons having carbon numbers predominantly in the range of C_4 through C_5, predominantly C_5, and boiling in the range of approximately minus 10 °C to 35 °C (14 °F to 95 °F).]	295-442-6	92045-60-8	Carc. 1B Muta. 1B Asp. Tox. 1	H350 H340 H304	GHS08 Dgr	H350 H340 H304			►**M2** P ◄
649-385-00-2	Hydrocarbons, C_{8-11}, naphtha-cracking, toluene cut; Low boiling point naphtha - unspecified; [A complex combination of hydrocarbons obtained by distillation from prehydrogenated cracked naphtha. It consists predominantly of hydrocarbons having carbon numbers predominantly in the range of C_8 through C_{11} and boiling in the range of approximately 130 °C to 205 °C (266 °F to 401 °F).]	295-444-7	92045-62-0	Carc. 1B Muta. 1B Asp. Tox. 1	H350 H340 H304	GHS08 Dgr	H350 H340 H304			►**M2** P ◄

▼M1

č. indexu	Medzinárodná identifikácia látok	č. v ES	č. CAS	Klasifikácia		Označovanie			Špecifické koncentračné limity, M-faktory	Poznámkas
				Kódy tried a kategórií nebezpečnosti	Kódy výstražných upozornení	Kódy piktogramov a výstražných slov	Kódy výstražných upozornení	Kódy ďalších výstražných upozornení		
649-386-00-8	Hydrocarbons, C_{4-11}, naphtha-cracking, arom.-free; Low boiling point naphtha - unspecified; [A complex combination of hydrocarbons obtained from prehydrogenated cracked naphtha after distillative separation of benzene- and toluene-containing hydrocarbon cuts and a higher boiling fraction. It consists predominantly of hydrocarbons having carbon numbers predominantly in the range of C_4 through C_{11} and boiling in the range of approximately 30 °C to 205 °C (86 °F to 401 °F).]	295-445-2	92045-63-1	Carc. 1B Muta. 1B Asp. Tox. 1	H350 H340 H304	GHS08 Dgr	H350 H340 H304			►M2 — ◄ P
649-387-00-3	Naphtha (petroleum), light heat-soaked, steam-cracked; Low boiling point naphtha - unspecified; [A complex combination of hydrocarbons obtained by the fractionation of steam cracked naphtha after recovery from a heat soaking process. It consists predominantly of hydrocarbons having a carbon number predominantly in the range of C_4 through C_6 and boiling in the range of approximately 0 °C to 80 °C (32 °F to 176 °F).]	296-028-8	92201-97-3	Carc. 1B Muta. 1B Asp. Tox. 1	H350 H340 H304	GHS08 Dgr	H350 H340 H304			►M2 — ◄ P

▼**M1**

č. indexu	Medzinárodná identifikácia látok	č. v ES	č. CAS	Klasifikácia		Označovanie			Špecifické koncentračné limity, M-faktory	Poznámkas
				Kódy tried a kategórií nebezpečnosti	Kódy výstražných upozornení	Kódy piktogramov a výstražných slov	Kódy výstražných upozornení	Kódy ďalších výstražných upozornení		
649-388-00-9	Distillates (petroleum), C_6-rich; Low boiling point naphtha - unspecified; [A complex combination of hydrocarbons obtained from the distillation of a petroleum feedstock. It consists predominantly of hydrocarbons having carbon numbers of C_5 through C_7, rich in C_6, and boiling in the range of approximately 60 °C to 70 °C (140 °F to 158 °F).]	296-903-4	93165-19-6	Carc. 1B Muta. 1B Asp. Tox. 1	H350 H340 H304	GHS08 Dgr	H350 H340 H304			►**M2** — ◄ P
649-389-00-4	Gasoline, pyrolysis, hydrogenated; Low boiling point naphtha-unspecified; [A distillation fraction from the hydrogenation of pyrolysis gasoline boiling in the range of approximately 20 °C to 200 °C (68 °F to 392 °F).]	302-639-3	94114-03-1	Carc. 1B Muta. 1B Asp. Tox. 1	H350 H340 H304	GHS08 Dgr	H350 H340 H304			►**M2** — ◄ P
649-390-00-X	Distillates (petroleum), steam-cracked, C_{8-12} fraction, polymd., distn. lights; Low boiling point naphtha - unspecified; [A complex combination of hydrocarbons obtained by distillation of the polymerized C_8 through C_{12} fraction from steam-cracked petroleum distillates. It consists predominantly of aromatic hydrocarbons having carbon numbers predominantly in the range of C_8 through C_{12}.]	305-750-5	95009-23-7	Carc. 1B Muta. 1B Asp. Tox. 1	H350 H340 H304	GHS08 Dgr	H350 H340 H304			►**M2** — ◄ P

▼M1

č. indexu	Medzinárodná identifikácia látok	č. v ES	č. CAS	Klasifikácia		Označovanie			Špecifické koncentračné limity, M-faktory	Poznámkas
				Kódy tried a kategórií nebezpečnosti	Kódy výstražných upozornení	Kódy piktogramov a výstražných slov	Kódy výstražných upozornení	Kódy ďalších výstražných upozornení		
649-391-00-5	Extracts (petroleum) heavy naphtha solvent, clay-treated; Low boiling point naphtha - unspecified; [A complex combination of hydrocarbons obtained by the treatment of heavy naphthic solvent petroleum extract with bleaching earth. It consists predominantly of hydrocarbons having carbon numbers predominantly in the range of C_6 through C_{10} and boiling in the range of approximately 80 °C to 180 °C (175 °F to 356 °F).]	308-261-5	97926-43-7	Carc. 1B Muta. 1B Asp. Tox. 1	H350 H340 H304	GHS08 Dgr	H350 H340 H304			►M2 — ◄ P
649-392-00-0	Naphtha (petroleum), light steam-cracked, debenzenized, thermally treated; Low boiling point naphtha - unspecified; [A complex combination of hydrocarbons obtained by the treatment and distillation of debenzenized light steam-cracked petroleum naphtha. It consists predominantly of hydrocarbons having carbon numbers predominantly in the range of C_7 through C_{12} and boiling in the range of approximately 95 °C to 200 °C (203 °F to 392 °F).]	308-713-1	98219-46-6	Carc. 1B Muta. 1B Asp. Tox. 1	H350 H340 H304	GHS08 Dgr	H350 H340 H304			►M2 — ◄ P

▼**M1**

č. indexu	Medzinárodná identifikácia látok	č. v ES	č. CAS	Klasifikácia		Označovanie			Špecifické koncentračné limity, M-faktory	Poznámkas
				Kódy tried a kategórií nebezpečnosti	Kódy výstražných upozornení	Kódy piktogramov a výstražných slov	Kódy výstražných upozornení	Kódy ďalších výstražných upozornení		
649-393-00-6	Naphtha (petroleum), light steam-cracked, thermally treated; Low boiling point naphtha - unspecified; [A complex combination of hydrocarbons obtained by the treatment and distillation of light steam-cracked petroleum naphtha. It consists predominantly of hydrocarbons having carbon numbers predominantly in the range of C_5 through C_6 and boiling in the range of approximately 35 °C to 80 °C (95 °F to 176 °F).]	308-714-7	98219-47-7	Carc. 1B Muta. 1B Asp. Tox. 1	H350 H340 H304	GHS08 Dgr	H350 H340 H304			►**M2** P ◄
649-394-00-1	Distillates (petroleum), C_{7-9}, C_8-rich, hydrodesulfurized dearomatized; Low boiling point naphtha - unspecified; [A complex combination of hydrocarbons obtained by the distillation of petroleum light fraction, hydrodesulfurized and dearomatized. It consists predominantly of hydrocarbons having carbon numbers in the range of C_7 through C_9, predominantly C_8 paraffins and cycloparaffins, boiling in the range of approximately 120 °C to 130 °C (248 °F to 266 °F).]	309-862-5	101316-56-7	Carc. 1B Muta. 1B Asp. Tox. 1	H350 H340 H304	GHS08 Dgr	H350 H340 H304			►**M2** P ◄

▼**M1**

č. indexu	Medzinárodná identifikácia látok	č. v ES	č. CAS	Klasifikácia		Označovanie			Špecifické koncentračné limity, M-faktory	Poznámkas
				Kódy tried a kategórií nebezpečnosti	Kódy výstražných upozornení	Kódy piktogramov a výstražných slov	Kódy výstražných upozornení	Kódy ďalších výstražných upozornení		
649-395-00-7	Hydrocarbons, C_{6-8}, hydrogenated sorption-dearomatized, toluene raffination; Low boiling point naphtha - unspecified; [A complex combination of hydrocarbons obtained during the sorptions of toluene from a hydrocarbon fraction from cracked gasoline treated with hydrogen in the presence of a catalyst. It consists predominantly of hydrocarbons having carbon numbers predominantly in the range of C_6 through C_8 and boiling in the range of approximately 80 °C to 135 °C (176 °F to 275 °F).]	309-870-9	101316-66-9	Carc. 1B Muta. 1B Asp. Tox. 1	H350 H340 H304	GHS08 Dgr	H350 H340 H304			►**M2** P ◄
649-396-00-2	Naphtha (petroleum), hydrodesulfurised full-range coker; Low boiling point naphtha - unspecified; [A complex combination of hydrocarbons obtained by fractionation from hydrodesulfurised coker distillate. It consists predominantly of hydrocarbons having carbon numbers predominantly in the range of C_5 to C_{11} and boiling in the range of approximately 23 °C to 196 °C (73 °F to 385 °F).]	309-879-8	101316-76-1	Carc. 1B Muta. 1B Asp. Tox. 1	H350 H340 H304	GHS08 Dgr	H350 H340 H304			►**M2** P ◄

▼**M1**

č. indexu	Medzinárodná identifikácia látok	č. v ES	č. CAS	Klasifikácia		Označovanie			Špecifické koncentračné limity, M-faktory	Poznámkas
				Kódy tried a kategórií nebezpečnosti	Kódy výstražných upozornení	Kódy piktogramov a výstražných slov	Kódy výstražných upozornení	Kódy ďalších výstražných upozornení		
649-397-00-8	Naphtha (petroleum), sweetened light; Low boiling point naphtha - unspecified; [A complex combination of hydrocarbons obtained by subjecting a petroleum naphtha to a sweetening process to convert mercaptans or to remove acidic impurities. It consists predominantly of hydrocarbons having carbon numbers predominantly in the range of C_5 through C_8 and boiling in the range of approximately 20 °C to 130 °C (68 °F to 266 °F).]	309-976-5	101795-01-1	Carc. 1B Muta. 1B Asp. Tox. 1	H350 H340 H304	GHS08 Dgr	H350 H340 H304			►**M2** — ◄ P
649-398-00-3	Hydrocarbons, C_{3-6}, C_5-rich, steam-cracked naphtha; Low boiling point naphtha - unspecified; [A complex combination of hydrocarbons obtained by distillation of steam-cracked naphtha. It consists predominantly of hydrocarbons having carbon numbers in the range of C_3 through C_6, predominantly C_5.]	310-012-0	102110-14-5	Carc. 1B Muta. 1B Asp. Tox. 1	H350 H340 H304	GHS08 Dgr	H350 H340 H304			►**M2** — ◄ P
649-399-00-9	Hydrocarbons, C_5-rich, dicyclopentadiene-contg.; Low boiling point naphtha - unspecified;	310-013-6	102110-15-6	Carc. 1B Muta. 1B Asp. Tox. 1	H350 H340 H304	GHS08 Dgr	H350 H340 H304			►**M2** — ◄ P

▼**M1**

č. indexu	Medzinárodná identifikácia látok	č. v ES	č. CAS	Klasifikácia		Označovanie			Špecifické koncentračné limity, M-faktory	Poznámkas
				Kódy tried a kategórií nebezpečnosti	Kódy výstražných upozornení	Kódy piktogramov a výstražných slov	Kódy výstražných upozornení	Kódy ďalších výstražných upozornení		
	[A complex combination of hydrocarbons obtained by distillation of the products from a steam-cracking process. It consists predominantly of hydrocarbons having carbon numbers of C_5 and dicyclopentadiene and boiling in the range of approximately 30 °C to 170 °C (86 °F to 338 °F).]									
649-400-00-2	Residues (petroleum), steam-cracked light, arom.; Low boiling point naphtha - unspecified; [A complex combination of hydrocarbons obtained by the distillation of the products of steam cracking or similar processes after taking off the very light products resulting in a residue starting with hydrocarbons having carbon numbers greater than C_5. It consists predominantly of aromatic hydrocarbons having carbon numbers greater than C_5 and boiling above approximately 40 °C (104 °F).]	310-057-6	102110-55-4	Carc. 1B Muta. 1B Asp. Tox. 1	H350 H340 H304	GHS08 Dgr	H350 H340 H304			►**M2** P ◄
649-401-00-8	Hydrocarbons, $C_{\geq 5}$, C_{5-6}-rich; Low boiling point naphtha - unspecified	270-690-8	68476-50-6	Carc. 1B Muta. 1B Asp. Tox. 1	H350 H340 H304	GHS08 Dgr	H350 H340 H304			►**M2** P ◄

▼M1

č. indexu	Medzinárodná identifikácia látok	č. v ES	č. CAS	Klasifikácia		Označovanie			Špecifické koncentračné limity, M-faktory	Poznámkas
				Kódy tried a kategórií nebezpečnosti	Kódy výstražných upozornení	Kódy piktogramov a výstražných slov	Kódy výstražných upozornení	Kódy ďalších výstražných upozornení		
649-402-00-3	Hydrocarbons, C_5-rich; Low boiling point naphtha - unspecified	270-695-5	68476-55-1	Carc. 1B Muta. 1B Asp. Tox. 1	H350 H340 H304	GHS08 Dgr	H350 H340 H304			►M2 — ◄ P
649-403-00-9	Aromatic hydrocarbons, C_{8-10}; Low boiling point naphtha - unspecified	292-695-4	90989-39-2	Carc. 1B Muta. 1B Asp. Tox. 1	H350 H340 H304	GHS08 Dgr	H350 H340 H304			►M2 — ◄ P
▼B 649-404-00-4	Kerosine (petroleum); Straight run kerosine; [A complex combination of hydrocarbons produced by the distillation of crude oil. It consists of hydrocarbons having carbon numbers predominantly in the range of C_9 through C_{16} and boiling in the range of approximately 150 °C to 290 °C (320°F to 554°F).]	232-366-4	8008-20-6	Asp. Tox. 1	H304	GHS08 Dgr	H304			►M2 — ◄
▼M6 649-405-00-X	solvent naphtha (petroleum), medium aliph.; Straight run kerosine; [A complex combination of hydrocarbons obtained from the distillation of crude oil or natural gasoline. It consists predominantly of saturated hydrocarbons having carbon numbers predominantly in the range of C9 through C12 and boiling in the range of approximately 140 °C to 220 °C (284 °F to 428 °F).]	265-191-7	64742-88-7	STOT RE 1 Asp. Tox. 1	H372 (centrálna nervová sústava) H304	GHS08 Dgr	H372 (centrálna nervová sústava) H304			
▼B 649-406-00-5	Solvent naphtha (petroleum) heavy aliph.;	265-200-4	64742-96-7	Asp. Tox. 1	H304	GHS08 Dgr	H304			►M2 — ◄

č. indexu	Medzinárodná identifikácia látok	č. v ES	č. CAS	Klasifikácia		Označovanie			Špecifické koncentračné limity, M-faktory	Poznámkas
				Kódy tried a kategórií nebezpečnosti	Kódy výstražných upozornení	Kódy piktogramov a výstražných slov	Kódy výstražných upozornení	Kódy ďalších výstražných upozornení		
	Straight run kerosine; [A complex combination of hydrocarbons obtained from the distillation of crude oil or natural gasoline. It consists predominantly of saturated hydrocarbons having carbon numbers predominantly in the range of C_{11} through C_{16} and boiling in the range of approximately 190 °C to 290 °C (374°F to 554°F).]									
649-407-00-0	Kerosine (petroleum), straight-run wide-cut; Straight run kerosine; [A complex combination of hydrocarbons obtained as a wide cut hydrocarbon fuel cut from atmospheric distillation and boiling in the range of approximately 70 °C to 220 °C (158°F to 428°F).]	295-418-5	92045-37-9	Asp. Tox. 1	H304	GHS08 Dgr	H304			►**M2** — ◄
649-408-00-6	Distillates (petroleum), steam-cracked; Cracked kerosine; [A complex combination of hydrocarbons obtained by the distillation of the products from a steam cracking process. It consists predominantly of unsaturated hydrocarbons having carbon numbers predominantly in the range of C_7 through C_{16} and boiling in the range of approximately 90 °C to 290 °C (190°F to 554°F).]	265-194-3	64742-91-2	Asp. Tox. 1	H304	GHS08 Dgr	H304			►**M2** — ◄

▼B

č. indexu	Medzinárodná identifikácia látok	č. v ES	č. CAS	Klasifikácia		Označovanie			Špecifické koncentračné limity, M-faktory	Poznámkas
				Kódy tried a kategórií nebezpečnosti	Kódy výstražných upozornení	Kódy piktogramov a výstražných slov	Kódy výstražných upozornení	Kódy ďalších výstražných upozornení		
649-409-00-1	Distillates (petroleum), cracked stripped steam-cracked petroleum distillates, C_{8-10} fraction; Cracked kerosine; [A complex combination of hydrocarbons obtained by distilling cracked stripped steam-cracked distillates. It consists of hydro-carbons having carbon numbers in the range of C_8 through C_{10} and boiling in the range of approximately 129 ºC to 194 ºC (264ºF to 382ºF).]	270-728-3	68477-39-4	Asp. Tox. 1	H304	GHS08 Dgr	H304			►M2 — ◄
649-410-00-7	Distillates (petroleum), cracked stripped steam-cracked petroleum distillates, C_{10-12} fraction; Cracked kerosine; [A complex combination of hydrocarbons obtained by distilling cracked stripped steam-cracked distillates. It consists predominantly of aromatic hydrocarbons having carbon numbers in the range of C_{10} through C_{12}.]	270-729-9	68477-40-7	Asp. Tox. 1	H304	GHS08 Dgr	H304			►M2 — ◄
649-411-00-2	Distillates (petroleum), steam-cracked, C_{8-12} fraction; Cracked kerosine; [A complex combination of organic compounds obtained by the distillation of products from a steam cracking process. It consists predominantly of unsaturated hydrocarbons having carbon numbers predominantly in the range of C_8 through C_{12}.]	270-737-2	68477-54-3	Asp. Tox. 1	H304	GHS08 Dgr	H304			►M2 — ◄

▼B

č. indexu	Medzinárodná identifikácia látok	č. v ES	č. CAS	Klasifikácia		Označovanie			Špecifické koncentračné limity, M-faktory	Poznámkas
				Kódy tried a kategórií nebezpečnosti	Kódy výstražných upozornení	Kódy piktogramov a výstražných slov	Kódy výstražných upozornení	Kódy ďalších výstražných upozornení		
649-412-00-8	Kerosine (petroleum), hydrodesulfurized thermal cracked; Cracked kerosine; [A complex combination of hydrocarbons obtained by fractionation from hydrodesulfurized thermal cracker distillate. It consists predominantly of hydrocarbons predominantly in the range of C_8 to C_{16} and boiling in the range of approximately 120 °C to 283 °C (284°F to 541°F).]	285-507-7	85116-55-8	Asp. Tox. 1	H304	GHS08 Dgr	H304			►M2 — ◄
649-413-00-3	Aromtic hydrocarbons, $C_{\geq 10}$, steam-cracking, hydrotreated; Cracked kerosine; [A complex combination of hydrocarbons produced by the distillation of the products from a steam cracking process treated with hydrogen in the presence of a catalyst. It consists predominantly of aromatic hydrocarbons having carbon numbers predominantly greater than C_{10} and boiling in the range of approximately 150 °C to 320 °C (302°F to 608°F).]	292-621-0	90640-98-5	Asp. Tox. 1	H304	GHS08 Dgr	H304			►M2 — ◄
649-414-00-9	Naphtha (petroleum), steam-cracked, hydrotreated, C_{9-10}-arom.-rich; Cracked kerosine;	292-637-8	90641-13-7	Asp. Tox. 1	H304	GHS08 Dgr	H304			►M2 — ◄

▼B

č. indexu	Medzinárodná identifikácia látok	č. v ES	č. CAS	Klasifikácia		Označovanie			Špecifické koncentračné limity, M-faktory	Poznámkas
				Kódy tried a kategórií nebezpečnosti	Kódy výstražných upozornení	Kódy piktogramov a výstražných slov	Kódy výstražných upozornení	Kódy ďalších výstražných upozornení		
	[A complex combination of hydrocarbons produced by the distillation of the products from a steam cracking process thereafter treated with hydrogen in the presence of a catalyst. It consists predominantly of aromatic hydrocarbons having carbon numbers in the range of C_9 through C_{10} and boiling in the range of approximately 140 °C to 200 °C (284°F to 392°F).]									
649-415-00-4	Distillates (petroleum), thermal-cracked, alkylarom. hydrocarbon-rich; Cracked kerosine; [A complex combination of hydrocarbons obtained by distillation of thermal-cracking heavy tars. It consists predominantly of highly alkylated aromatic hydrocarbons boiling in the range of approximately 100 °C to 250 °C (212°F to 482°F.]	309-866-7	101316-61-4	Asp. Tox. 1	H304	GHS08 Dgr	H304			►**M2** — ◄
649-416-00-X	Distillates (petroleum), catalytic cracked heavy tar light; Cracked kerosine;	309-938-8	101631-13-4	Asp. Tox. 1	H304	GHS08 Dgr	H304			►**M2** — ◄

▼B

č. indexu	Medzinárodná identifikácia látok	č. v ES	č. CAS	Klasifikácia		Označovanie			Špecifické koncentračné limity, M-faktory	Poznámkas
				Kódy tried a kategórií nebezpečnosti	Kódy výstražných upozornení	Kódy piktogramov a výstražných slov	Kódy výstražných upozornení	Kódy ďalších výstražných upozornení		
	[A complex combination of hydrocarbons obtained by distillation of catalytic cracking heavy tars. It consists predominantly of highly alkylated aromatic hydrocarbons boiling in the range of approximately 100 °C to 250 °C (212°F to 482°F).]									
649-417-00-5	Solvent naphtha (petroleum), hydrocracked heavy arom.; Cracked kerosine; [A complex combination of hydrocarbons obtained by the distillation of hydrocracked petroleum distillate. It consists predominantly of hydrocarbons having carbon numbers predominantly in the range of C_9 through C_{16} and boiling in the range of approximately 235 °C to 290 °C (455°F to 554°F).]	309-881-9	101316-80-7	Asp. Tox. 1	H304	GHS08 Dgr	H304			►M2 — ◄
649-418-00-0	Distillates (petroleum), steam-cracked heavy tar light; Cracked kerosine; [A complex combination of hydrocarbons obtained by distillation of steam cracking heavy tars. It consists predominantly of highly alkylated aromatic hydrocarbons boiling in the range of approximately 100 °C to 250 °C (212°F to 482°F).]	309-940-9	101631-15-6	Asp. Tox. 1	H304	GHS08 Dgr	H304			►M2 — ◄

▼B

č. indexu	Medzinárodná identifikácia látok	č. v ES	č. CAS	Klasifikácia		Označovanie			Špecifické koncentračné limity, M-faktory	Poznámkas
				Kódy tried a kategórií nebezpečnosti	Kódy výstražných upozornení	Kódy piktogramov a výstražných slov	Kódy výstražných upozornení	Kódy ďalších výstražných upozornení		
649-419-00-6	Distillates (petroleum), alkylate; Kerosine – unspecified; [A complex combination of hydrocarbons produced by distillation of the reaction products of isobutane with monoolefinic hydrocarbons usually ranging in carbon numbers from C_3 through C_5. It consists of predominantly branched chain saturated hydrocarbons having carbon numbers predominantly in the range of C_{11} through C_{17} and boiling in the range of approximately 205 °C to 320 °C (401°F to 608°F).]	265-074-0	64741-73-7	Asp. Tox. 1	H304	GHS08 Dgr	H304			►M2 — ◄
649-420-00-1	Extracts (petroleum), heavy naphtha solvent; Kerosine – unspecified; [A complex combination of hydrocarbons obtained as the extract from a solvent extraction process. It consists predominantly of aromatic hydrocarbons having carbon numbers predominantly in the range of C_7 through C_{12} and boiling in the range of approximately 90 °C to 220 °C (194°F to 428°F).]	265-099-7	64741-98-6	Asp. Tox. 1	H304	GHS08 Dgr	H304			►M2 — ◄

▼B

č. indexu	Medzinárodná identifikácia látok	č. v ES	č. CAS	Klasifikácia		Označovanie			Špecifické koncentračné limity, M-faktory	Poznámkas
				Kódy tried a kategórií nebezpečnosti	Kódy výstražných upozornení	Kódy piktogramov a výstražných slov	Kódy výstražných upozornení	Kódy ďalších výstražných upozornení		
649-421-00-7	Distillates (petroleum), chemically neutralized light; Kerosine – unspecified; [A complex combination of hydrocarbons produced by a treating process to remove acidic materials. It consists of hydrocarbons having carbon numbers predominantly in the range of C_9 through C_{16} and boiling in the range of approximately 150 ºC to 290 ºC (302ºF to 554ºF).]	265-132-5	64742-31-0	Asp. Tox. 1	H304	GHS08 Dgr	H304			►**M2** — ◄
649-422-00-2	Distillates (petroleum), hydrotreated light; Kerosine – unspecified; [A complex combination of hydrocarbons obtained by treating a petroleum fraction with hydrogen in the presence of a catalyst. It consists of hydrocarbons having carbon numbers predominantly in the range of C_9 through C_{16} and boiling in the range of approximately 150 ºC to 290 ºC (302ºF to 554ºF).]	265-149-8	64742-47-8	Asp. Tox. 1	H304	GHS08 Dgr	H304			►**M2** — ◄
649-423-00-8	Kerosine (petroleum), hydrodesulfurized; Kerosine – unspecified;	265-184-9	64742-81-0	Asp. Tox. 1	H304	GHS08 Dgr	H304			►**M2** — ◄

▼B

č. indexu	Medzinárodná identifikácia látok	č. v ES	č. CAS	Klasifikácia		Označovanie			Špecifické koncentračné limity, M-faktory	Poznámkas
				Kódy tried a kategórií nebezpečnosti	Kódy výstražných upozornení	Kódy piktogramov a výstražných slov	Kódy výstražných upozornení	Kódy ďalších výstražných upozornení		
	[A complex combination of hydrocarbons obtained from a petroleum stock by treating with hydrogen to convert organic sulfur to hydrogen sulfide which is removed. It consists of hydrocarbons having carbon numbers predominantly in the range of C_9 through C_{16} and boiling in the range of approximately 150 °C to 290 °C (302°F to 554°F).]									
649-424-00-3	Solvent naphtha (petroleum), heavy arom.; Kerosine – unspecified; [A complex combination of hydrocarbons obtained from distillation of aromatic streams. It consists predominantly of aromatic hydrocarbons having carbon numbers predominantly in the range of C_9 through C_{16} and boiling in the range of approximately 165 °C to 290 °C (330°F to 554°F).]	265-198-5	64742-94-5	Asp. Tox. 1	H304	GHS08 Dgr	H304			►M2 — ◄
649-425-00-9	Naphtha (petroleum), heavy coker; Kerosine – unspecified; [A complex combination of hydrocarbons from the distillation of products from a fluid coker. It consists predominantly of unsaturated hydrocarbons	269-778-9	68333-23-3	Asp. Tox. 1	H304	GHS08 Dgr	H304			►M2 — ◄

č. indexu	Medzinárodná identifikácia látok	č. v ES	č. CAS	Klasifikácia		Označovanie			Špecifické koncentračné limity, M-faktory	Poznámkas
				Kódy tried a kategórií nebezpečnosti	Kódy výstražných upozornení	Kódy piktogramov a výstražných slov	Kódy výstražných upozornení	Kódy ďalších výstražných upozornení		
	having carbon numbers predominantly in the range of C_6 through C_{15} and boiling in the range of approximately 157 °C to 288 °C (315°F to 550°F).]									
649-426-00-4	Naphtha (petroleum), catalytic reformed hydrodesulfurized heavy, arom. fraction; Kerosine – unspecified; [A complex combination of hydrocarbons produced by fractionation from catalytically reformed hydrodesulfurized naphtha. It consists predominantly of aromatic hydrocarbons having carbon numbers predominently in the range of C_7 to C_{13} and boiling in the range of approximately 98 °C to 218 °C (208°F to 424°F).]	285-508-2	85116-57-0	Asp. Tox. 1	H304	GHS08 Dgr	H304			►**M2** — ◄
649-427-00-X	Kerosine (petroleum), sweetened; Kerosine – unspecified; [A complex combination of hydrocarbons obtained by subjecting a petroleum distillate to a sweetening process to convert mercaptans or to remove acidic impurities. It consists predominantly of hydrocarbons having carbon numbers predominantly in the range of C_9 through C_{16} and boiling in the range of 130 °C to 290 °C (266°F to 554°F).]	294-799-5	91770-15-9	Asp. Tox. 1	H304	GHS08 Dgr	H304			►**M2** — ◄

▼B

č. indexu	Medzinárodná identifikácia látok	č. v ES	č. CAS	Klasifikácia		Označovanie			Špecifické koncentračné limity, M-faktory	Poznámkas
				Kódy tried a kategórií nebezpečnosti	Kódy výstražných upozornení	Kódy piktogramov a výstražných slov	Kódy výstražných upozornení	Kódy ďalších výstražných upozornení		
649-428-00-5	Kerosine (petroleum), solvent-refined sweetened; Kerosine – unspecified; [A complex combination of hydrocarbons obtained from a petroleum stock by solvent refining and sweetening and boiling in the range of approximately 150 °C to 260 °C (302°F to 500°F).]	295-416-4	92045-36-8	Asp. Tox. 1	H304	GHS08 Dgr	H304			►M2 — ◄
649-429-00-0	Hydrocarbons, C_{9-16}, hydrotreated, dearomatized; Kerosine – unspecified; [A complex combination of hydrocarbons obtained as solvents which have been subjected to hydrotreatment in order to convert aromatics to naphthenes by catalytic hydrogenation.]	297-854-1	93763-35-0	Asp. Tox. 1	H304	GHS08 Dgr	H304			►M2 — ◄
649-430-00-6	Kerosine (petroleum), solvent-refined hydrodesulfurized; Kerosine – unspecified	307-033-2	97488-94-3	Asp. Tox. 1	H304	GHS08 Dgr	H304			►M2 — ◄
649-431-00-1	Distillates (petroleum), hydrodesulfurized full-range middle coker; Kerosine – unspecified; [A complex combination of hydrocarbons obtained by fractionation from hydrodesulfurized coker distillate. It consists predominantly of hydrocarbons	309-864-6	101316-58-9	Asp. Tox. 1	H304	GHS08 Dgr	H304			►M2 — ◄

č. indexu	Medzinárodná identifikácia látok	č. v ES	č. CAS	Klasifikácia		Označovanie			Špecifické koncentračné limity, M-faktory	Poznámkas
				Kódy tried a kategórií nebezpečnosti	Kódy výstražných upozornení	Kódy piktogramov a výstražných slov	Kódy výstražných upozornení	Kódy ďalších výstražných upozornení		
	having carbon numbers predominantly in the range of C_8 through C_{16} and boiling in the range of approximately 120 °C to 283 °C (248°F to 541°F).]									
649-432-00-7	Solvent naphtha (petroleum), hydrodesulfurized heavy arom.; Kerosine – unspecified; [A complex combination of hydrocarbons obtained by the catalytic hydrodesulfurization of a petroleum fraction. It consists predominantly of hydrocarbons having carbon numbers predominantly in the range of C_{10} through C_{13} and boiling in the range of approximately 180 °C to 240 °C (356°F to 464°F).]	309-882-4	101316-81-8	Asp. Tox. 1	H304	GHS08 Dgr	H304			►**M2** — ◄
649-433-00-2	Solvent naphtha (petroleum), hydrodesulfurized medium; Kerosine – unspecified; [A complex combination of hydrocarbons obtained by the catalytic hydrodesulfurization of a petroleum fraction. It consists predominantly of hydrocarbons having carbon numbers predominantly in the range of C_{10} through C_{13} and boiling in the range of approximately 175 °C to 220 °C (347°F to 428°F).]	309-884-5	101316-82-9	Asp. Tox. 1	H304	GHS08 Dgr	H304			►**M2** — ◄
649-434-00-8	Kerosine (petroleum), hydrotreated; Kerosine – unspecified;	309-944-0	101631-19-0	Asp. Tox. 1	H304	GHS08 Dgr	H304			►**M2** — ◄

▼B

č. indexu	Medzinárodná identifikácia látok	č. v ES	č. CAS	Klasifikácia		Označovanie			Špecifické koncentračné limity, M-faktory	Poznámkas
				Kódy tried a kategórií nebezpečnosti	Kódy výstražných upozornení	Kódy piktogramov a výstražných slov	Kódy výstražných upozornení	Kódy ďalších výstražných upozornení		
	[A complex combination of hydrocarbons obtained from the distillation of petroleum and subsequent hydrotreatment. It consists predominantly of alkanes, cycloalkanes and alkylbenzenes having carbon numbers predominantly in the range of C_{12} through C_{16} and boiling in the range of approximately 230 °C to 270 °C (446°F to 518°F).]									
649-435-00-3	Distillates (petroleum), light catalytic cracked; Cracked gasoil; [A complex combination of hydrocarbons produced by the distillation of products from a catalytic cracking process. It consists of hydrocarbons having carbon numbers predominantly in the range of C_9 through C_{25} and boiling in the range of approximately 150 °C to 400 °C (302°F to 752°F). It contains a relatively large proportion of bicyclic aromatic hydrocarbons.]	265-060-4	64741-59-9	Carc. 1B	H350	GHS08 Dgr	H350			►**M2** — ◄
649-436-00-9	Distillates (petroleum), intermediate catalytic cracked; Cracked gasoil;	265-062-5	64741-60-2	Carc. 1B	H350	GHS08 Dgr	H350			►**M2** — ◄

▼B

č. indexu	Medzinárodná identifikácia látok	č. v ES	č. CAS	Klasifikácia		Označovanie			Špecifické koncentračné limity, M-faktory	Poznámkas
				Kódy tried a kategórií nebezpečnosti	Kódy výstražných upozornení	Kódy piktogramov a výstražných slov	Kódy výstražných upozornení	Kódy ďalších výstražných upozornení		
	[A complex combination of hydrocarbons produced by the distillation of products from a catalytic cracking process. It consists of hydrocarbons having carbon numbers predominantly in the range of C_{11} through C_{30} and boiling in the range of approximately 205 °C to 450 °C (401°F to 842°F). It contains a relatively large proportion of tricyclic aromatic hydrocarbons.]									
649-437-00-4	Distillates (petroleum), light hydrocracked; Cracked gasoil; [A complex combination of hydrocarbons from distillation of the products from a hydrocracking process. It consists predominantly of saturated hydrocarbons having carbon numbers predominantly in the range of C_{10} through C_{18} and boiling in the range of approximately 160 °C to 320 °C (320°F to 608°F).]	265-078-2	64741-77-1	Carc. 2	H351	GHS08 Wng	H351			►**M2** — ◄
649-438-00-X	Distillates (petroleum), light thermal cracked; Cracked gasoil;	265-084-5	64741-82-8	Carc. 1B	H350	GHS08 Dgr	H350			►**M2** — ◄

č. indexu	Medzinárodná identifikácia látok	č. v ES	č. CAS	Klasifikácia		Označovanie			Špecifické koncentračné limity, M-faktory	Poznámkas
				Kódy tried a kategórií nebezpečnosti	Kódy výstražných upozornení	Kódy piktogramov a výstražných slov	Kódy výstražných upozornení	Kódy ďalších výstražných upozornení		
	[A complex combination of hydrocarbons from the distillation of the products from a thermal cracking process. It consists predominantly of unsaturated hydrocarbons having carbon numbers predominantly in the range of C_{10} through C_{22} and boiling in the range of approximately 160 °C to 370 °C (320°F to 698°F).]									
649-439-00-5	Distillates (petroleum), hydrodesulfurized light catalytic cracked; Cracked gasoil; [A complex combination of hydrocarbons obtained by treating light catalytic cracked distillates with hydrogen to convert organic sulfur to hydrogen sulfide which is removed. It consists of hydrocarbons having carbon numbers predominantly in the range of C_9 through C_{25} and boiling in the range of approximately 150 °C to 400 °C (302°F to 752°F). It contains a relatively large proportion of bicyclic aromatic hydrocarbons.]	269-781-5	68333-25-5	Carc. 1B	H350	GHS08 Dgr	H350			►**M2** — ◄
649-440-00-0	Distillates (petroleum), light steam-cracked naphtha; Cracked gasoil;	270-662-5	68475-80-9	Carc. 1B	H350	GHS08 Dgr	H350			►**M2** — ◄

č. indexu	Medzinárodná identifikácia látok	č. v ES	č. CAS	Klasifikácia		Označovanie			Špecifické koncentračné limity, M-faktory	Poznámkas
				Kódy tried a kategórií nebezpečnosti	Kódy výstražných upozornení	Kódy piktogramov a výstražných slov	Kódy výstražných upozornení	Kódy ďalších výstražných upozornení		
	[A complex combination of hydrocarbons from the multiple distillation of products from a steam cracking process. It consists of hydrocarbons having carbon numbers predominantly in the range of C_{10} through C_{18}.]									
649-441-00-6	Distillates (petroleum), cracked steam-cracked petroleum distillates; Cracked gasoil; [A complex combination of hydrocarbons produced by distilling cracked steam cracked distillate and/or its fractionation products. It consists of hydrocarbons having carbon numbers predominently in the range of C_{10} to low molecular weight polymers.]	270-727-8	68477-38-3	Carc. 1B	H350	GHS08 Dgr	H350			►**M2** — ◄
649-442-00-1	Gas oils (petroleum), steam-cracked; Cracked gasoil; [A complex combination of hydrocarbons produced by distillation of the products from a steam cracking process. It consists of hydrocarbons having carbon numbers predominantly greater than C_9 and boiling in the range of from approximately 205 °C to 400 °C (400°F to 752°F).]	271-260-2	68527-18-4	Carc. 1B	H350	GHS08 Dgr	H350			►**M2** — ◄

▼B

č. indexu	Medzinárodná identifikácia látok	č. v ES	č. CAS	Klasifikácia		Označovanie			Špecifické koncentračné limity, M-faktory	Poznámkas
				Kódy tried a kategórií nebezpečnosti	Kódy výstražných upozornení	Kódy piktogramov a výstražných slov	Kódy výstražných upozornení	Kódy ďalších výstražných upozornení		
649-443-00-7	Distillates (petroleum), hydrodesulfurized thermal cracked middle; Cracked gasoil; [A complex combination of hydrocarbons obtained by fractionation from hydrodesulfurized themal cracker distillate stocks. It consists predominantly of hydrocarbons having carbon numbers predominantly in the range of C_{11} to C_{25} and boiling in the range of approximately 205 °C to 400 °C (401°F to 752°F).]	285-505-6	85116-53-6	Carc. 1B	H350	GHS08 Dgr	H350			►M2 — ◄
649-444-00-2	Gas oils (petroleum), thermal-cracked, hydrodesulfurized; Cracked gasoil	295-411-7	92045-29-9	Carc. 1B	H350	GHS08 Dgr	H350			►M2 — ◄
649-445-00-8	Residues (petroleum), hydrogenated steam-cracked naphtha; Cracked gasoil; [A complex combination of hydrocarbons obtained as a residual fraction from the distillation of hydrotreated steam-cracked naphtha. It consists predominantly of hydrocarbons boiling in the range of approximately 200 °C to 350 °C (32°F to 662°F).]	295-514-7	92062-00-5	Carc. 1B	H350	GHS08 Dgr	H350			►M2 — ◄

▼B

č. indexu	Medzinárodná identifikácia látok	č. v ES	č. CAS	Klasifikácia		Označovanie			Špecifické koncentračné limity, M-faktory	Poznámkas
				Kódy tried a kategórií nebezpečnosti	Kódy výstražných upozornení	Kódy piktogramov a výstražných slov	Kódy výstražných upozornení	Kódy ďalších výstražných upozornení		
649-446-00-3	Residues (petroleum), steam-cracked naphtha distn.; Cracked gasoil; [A complex combination of hydrocarbons obtained as a column bottom from the separation of effluents from steam cracking naphtha at a high temperature. It boils in the range of approximately 147 ºC to 300 ºC (297ºF to 572ºF) and produces a finished oil having a viscosity of 18cSt at 50 ºC.]	295-517-3	92062-04-9	Carc. 1B	H350	GHS08 Dgr	H350			►M2 — ◄
649-447-00-9	Distillates (petroleum), light catalytic cracked, thermally degraded; Cracked gasoil; [A complex combination of hydrocarbons produced by the distillation of products from a catalytic cracking process which has been used as a heat transfer fluid. It consists predominantly of hydrocarbons boiling in the range of approximately 190 ºC to 340 ºC (374ºF to 644ºF). This stream is likely to contain organic sulfur compounds.]	295-991-1	92201-60-0	Carc. 1B	H350	GHS08 Dgr	H350			►M2 — ◄

▼B

č. indexu	Medzinárodná identifikácia látok	č. v ES	č. CAS	Klasifikácia		Označovanie			Špecifické koncentračné limity, M-faktory	Poznámkas
				Kódy tried a kategórií nebezpečnosti	Kódy výstražných upozornení	Kódy piktogramov a výstražných slov	Kódy výstražných upozornení	Kódy ďalších výstražných upozornení		
649-448-00-4	Residues (petroleum), steam-cracked heat-soaked naphtha; Cracked gasoil; [A complex combination of hydrocarbons obtained as residue from the distillation of steam cracked heat soaked naphtha and boiling in the range of approximately 150 °C to 350 °C (302°F to 662°F).]	297-905-8	93763-85-0	Carc. 1B	H350	GHS08 Dgr	H350			►M2 — ◄
649-449-00-X	Hydrocarbons, C_{16-20}, solvent-dewaxed hydrocracked paraffinic distn. residue; Cracked gasoil; [A complex combination of hydrocarbons obtained by solvent dewaxing of a distillation residue from a hydrocracked paraffinic distillate. It consists predominantly of hydrocarbons having carbon numbers predominantly in the range of C_{16} through C_{20} and boiling in the range of approximately 360 °C to 500 °C (680 °F to 932 °F). It produces a finished oil having a viscosity of 4,5 cSt at approximately 100 °C (212 °F).]	307-662-2	97675-88-2	Carc. 2	H351	GHS08 Wng	H351			►M2 — ◄

▼B

č. indexu	Medzinárodná identifikácia látok	č. v ES	č. CAS	Klasifikácia		Označovanie			Špecifické koncentračné limity, M-faktory	Poznámkas
				Kódy tried a kategórií nebezpečnosti	Kódy výstražných upozornení	Kódy piktogramov a výstražných slov	Kódy výstražných upozornení	Kódy ďalších výstražných upozornení		
649-450-00-5	Gas oils (petroleum), light vacuum, thermal-cracked hydrodesulfurized; Cracked gasoil; [A complex combination of hydrocarbons obtained by catalytic dehydrosulfurization of thermal-cracked light vacuum petroleum. It consists predominantly of hydrocarbons having carbon numbers predominantly in the range of C_{14} through C_{20} and boiling in the range of approximately 270 °C to 370 °C (518°F to 698°F).]	308-278-8	97926-59-5	Carc. 1B	H350	GHS08 Dgr	H350			►M2 — ◄
649-451-00-0	Distillates (petroleum), hydrodesulfurized middle coker; Cracked gasoil; [A complex combination of hydrocarbons by fractionation from hydrodesulfurised coker distillate stocks. Is consists of hydro-carbons having carbon numbers predominantly in the range of C_{12} through C_{21} and boiling in the range of approximately 200 °C to 360 °C (392°F to 680°F).]	309-865-1	101316-59-0	Carc. 1B	H350	GHS08 Dgr	H350			►M2 — ◄
649-452-00-6	Distillates (petroleum), heavy steam-cracked; Cracked gasoil;	309-939-3	101631-14-5	Carc. 1B	H350	GHS08 Dgr	H350			►M2 — ◄

▼B

č. indexu	Medzinárodná identifikácia látok	č. v ES	č. CAS	Klasifikácia		Označovanie			Špecifické koncentračné limity, M-faktory	Poznámkas
				Kódy tried a kategórií nebezpečnosti	Kódy výstražných upozornení	Kódy piktogramov a výstražných slov	Kódy výstražných upozornení	Kódy ďalších výstražných upozornení		
	[A complex combination of hydrocarbons obtained by distillation of steam cracking heavy residues. It consists predominantly of highly alkylated heavy aromatic hydrocarbons boiling in the range of approximately 250 °C to 400 °C (482°F to 752°F).]									
649-453-00-1	Distillates (petroleum), heavy hydrocracked; Baseoil – unspecified; [A complex combination of hydrocarbons from the distillation of the products from a hydrocracking process. It consists predominantly of saturated hydrocarbons having carbon numbers in the range of C_{15}-C_{39} and boiling in the range of approximately 260 °C to 600 °C (500°F to 1112°F).]	265-077-7	64741-76-0	Carc. 1B	H350	GHS08 Dgr	H350			►**M2** — ◄ L
649-454-00-7	Distillates (petroleum), solvent-refined heavy paraffinic; Baseoil – unspecified; [A complex combination of hydrocarbons obtained as the raffinate from a solvent extraction process. It consists predominantly of saturated hydrocarbons having carbon numbers predominantly in the range of C_{20} through C_{50} and produces a finished oil with a viscosity of at least 100 SUS at 100°F (19cSt at 40 °C).]	265-090-8	64741-88-4	Carc. 1B	H350	GHS08 Dgr	H350			►**M2** — ◄ L

▼B

č. indexu	Medzinárodná identifikácia látok	č. v ES	č. CAS	Klasifikácia		Označovanie			Špecifické koncentračné limity, M-faktory	Poznámkas
				Kódy tried a kategórií nebezpečnosti	Kódy výstražných upozornení	Kódy piktogramov a výstražných slov	Kódy výstražných upozornení	Kódy ďalších výstražných upozornení		
649-455-00-2	Distillates (petroleum), solvent-refined light paraffinic; Baseoil – unspecified; [A complex combination of hydrocarbons obtained as the raffinate from a solvent extraction process. It consists predominantly of saturated hydrocarbons having carbon numbers predominantly in the range of C_{15} through C_{30} and produces a finished oil with a viscosity of less than 100 SUS at 100°F (19cSt at 40 °C).]	265-091-3	64741-89-5	Carc. 1B	H350	GHS08 Dgr	H350			►M2 — ◄ L
649-456-00-8	Residual oils (petroleum), solvent deasphalted; Baseoil – unspecified; [A complex combination of hydrocarbons obtained as the solvent soluble fraction from C_3-C_4 solvent deasphalting of a residuum. It consists of hydrocarbons having carbon numbers predominantly higher than C_{25} and boiling above approximately 400 °C (752°F).]	265-096-0	64741-95-3	Carc. 1B	H350	GHS08 Dgr	H350			►M2 — ◄ L
649-457-00-3	Distillates (petroleum), solvent-refined heavy naphthenic; Baseoil – unspecified;	265-097-6	64741-96-4	Carc. 1B	H350	GHS08 Dgr	H350			►M2 — ◄ L

▼B

č. indexu	Medzinárodná identifikácia látok	č. v ES	č. CAS	Klasifikácia		Označovanie			Špecifické koncentračné limity, M-faktory	Poznámkas
				Kódy tried a kategórií nebezpečnosti	Kódy výstražných upozornení	Kódy piktogramov a výstražných slov	Kódy výstražných upozornení	Kódy ďalších výstražných upozornení		
	[A complex combination of hydrocarbons obtained as the raffinate from a solvent extraction process. It consists of hydrocarbons having carbon numbers predominantly in the range of C_{20} through C_{50} and produces a finished oil with a viscosity of at least 100 SUS at 100°F (19cSt a 40 °C). It contains relatively few normal paraffins.]									
649-458-00-9	Distillates (petroleum), solvent-refined light naphthenic; Baseoil – unspecified; [A complex combination of hydrocarbons obtained as the raffinate from a solvent extraction process. It consists of hydrocarbons having carbon numbers predominantly in the range of C_{15} through C_{30} and produces a finished oil with a viscosity of less than 100 SUS at 100°F (19cSt at 40 °C). It contains relatively few normal paraffins.]	265-098-1	64741-97-5	Carc. 1B	H350	GHS08 Dgr	H350			►M2 — ◄ L
649-459-00-4	Residual oils (petroleum,) solvent-refined; Baseoil – unspecified;	265-101-6	64742-01-4	Carc. 1B	H350	GHS08 Dgr	H350			►M2 — ◄ L

▼B

č. indexu	Medzinárodná identifikácia látok	č. v ES	č. CAS	Klasifikácia		Označovanie			Špecifické koncentračné limity, M-faktory	Poznámkas
				Kódy tried a kategórií nebezpečnosti	Kódy výstražných upozornení	Kódy piktogramov a výstražných slov	Kódy výstražných upozornení	Kódy ďalších výstražných upozornení		
	[A complex combination by hydrocarbons obtained as the solvent insoluble fraction from solvent refining of a residuum using a polar organic solvent such as phenol or furfural. It consists of hydrocarbons having carbon numbers predominantly higher than C_{25} and boiling above approximately 400 °C (752°F).]									
649-460-00-X	Distillates (petroleum), clay-treated paraffinic; Baseoil – unspecified; [A complex combination of hydrocarbons resulting from treatment of a petroleum fraction with natural or modified clay in either a contacting or percolation process to remove the trace amounts of polar compounds and impurities present. It consists of hydrocarbons having carbon numbers predominantly in the range of C_{20} through C_{50} and produces a finished oil with a viscosity of at least 100 SUS at 100°F (19cSt at 40 °C). It contains a relatively large proportion of saturated hydrocarbons.]	265-137-2	64742-36-5	Carc. 1B	H350	GHS08 Dgr	H350			►**M2** —◄ L

▼B

č. indexu	Medzinárodná identifikácia látok	č. v ES	č. CAS	Klasifikácia		Označovanie			Špecifické koncentračné limity, M-faktory	Poznámkas
				Kódy tried a kategórií nebezpečnosti	Kódy výstražných upozornení	Kódy piktogramov a výstražných slov	Kódy výstražných upozornení	Kódy ďalších výstražných upozornení		
649-461-00-5	Distillates (petroleum), clay-treated light paraffinic; Baseoil – unspecified; [A complex combination of hydrocarbons resulting from treatment of a petroleum fraction with natural or modified clay in either a contacting or percolation process to remove the trace amounts of polar compounds and impurities present. It consists of hydrocarbons having carbon numbers predominantly in the range of C_{15} through C_{30} and produces a finished oil with a viscosity of less than 100 SUS at 100°F (19cSt at 40 °C). It contains a relatively large proportion of saturated hydrocarbons.]	265-138-8	64742-37-6	Carc. 1B	H350	GHS08 Dgr	H350			►M2 L ◄
649-462-00-0	Residual oils (petroleum), clay-treated; Baseoil – unspecified; [A complex combination of hydrocarbons obtained by treatment of a residual oil with a natural or modified clay in either a contacting or percolation process to remove the trace amounts of polar compounds and impurities present. It consists of hydrocarbons having carbon numbers predominantly higher than C_{25} and boiling above approximately 400 °C (752°F).]	265-143-5	64742-41-2	Carc. 1B	H350	GHS08 Dgr	H350			►M2 L ◄

▼B

č. indexu	Medzinárodná identifikácia látok	č. v ES	č. CAS	Klasifikácia		Označovanie			Špecifické koncentračné limity, M-faktory	Poznámkas
				Kódy tried a kategórií nebezpečnosti	Kódy výstražných upozornení	Kódy piktogramov a výstražných slov	Kódy výstražných upozornení	Kódy ďalších výstražných upozornení		
649-463-00-6	Distillates (petroleum), clay-treated heavy naphthenic; Baseoil – unspecified; [A complex combination of hydrocarbons resulting from treatment of a petroleum fraction with natural or modified clay in either a contacting or percolation process to remove the trace amounts of polar compounds and impurities present. It consists of hydrocarbons having carbon numbers predominantly in the range of C_{20} through C_{50} and produces a finished oil with a viscosity of at least 100 SUS at 100°F (19cSt at 40 °C). It contains relatively few normal paraffins.]	265-146-1	64742-44-5	Carc. 1B	H350	GHS08 Dgr	H350			►**M2** L —◄
649-464-00-1	Distillates (petroleum), clay-treated light naphthenic; Baseoil – unspecified; [A complex combination of hydrocarbons resulting from treatment of a petroleum fraction with natural or modified clay in either a contacting or percolation process to remove the trace amounts of polar compounds and impurities present. It consists of hydrocarbons having carbon numbers predominantly in the range of	265-147-7	64742-45-6	Carc. 1B	H350	GHS08 Dgr	H350			►**M2** L —◄

▼B

č. indexu	Medzinárodná identifikácia látok	č. v ES	č. CAS	Klasifikácia		Označovanie			Špecifické koncentračné limity, M-faktory	Poznámkas
				Kódy tried a kategórií nebezpečnosti	Kódy výstražných upozornení	Kódy piktogramov a výstražných slov	Kódy výstražných upozornení	Kódy ďalších výstražných upozornení		
	C_{15} through C_{30} and produces a finished oil with a viscosity of less than 100 SUS at 100ºF (19cSt at 40 ºC). It contains relatively few normal paraffins.]									
649-465-00-7	Distillates (petroleum), hydrotreated heavy naphthenic; Baseoil – unspecified; [A complex combination of hydrocarbons obtained by treating a petroleum fraction with hydrogen in the presence of a catalyst. It consists of hydrocarbons having carbon numbers predominantly in the range of C_{20} through C_{50} and produces a finished oil of at least 100 SUS at 100ºF (19cSt at 40 ºC). It contains relatively few normal paraffins.]	265-155-0	64742-52-5	Carc. 1B	H350	GHS08 Dgr	H350			►M2 — ◄ L
649-466-00-2	Distillates (petroleum), hydrotreated light naphthenic; Baseoil – unspecified; [A complex combination of hydrocarbons obtained by treating a petroleum fraction with hydrogen in the presence of a catalyst. It consists of hydrocarbons having carbon numbers predominantly in the range of C_{15} through C_{30} and produces a finished oil with a viscosity of less than 100 SUS at 100ºF (19cSt at 40 ºC). It contains relatively few normal paraffins.]	265-156-6	64742-53-6	Carc. 1B	H350	GHS08 Dgr	H350			►M2 — ◄ L

▼B

č. indexu	Medzinárodná identifikácia látok	č. v ES	č. CAS	Klasifikácia		Označovanie			Špecifické koncentračné limity, M-faktory	Poznámkas
				Kódy tried a kategórií nebezpečnosti	Kódy výstražných upozornení	Kódy piktogramov a výstražných slov	Kódy výstražných upozornení	Kódy ďalších výstražných upozornení		
649-467-00-8	Distillates (petroleum), hydrotreated heavy paraffinic; Baseoil – unspecified; [A complex combination of hydrocarbons obtained by treating a petroleum fraction with hydrogen in the presence of a catalyst. It consists of hydrocarbons having carbon numbers predominantly in the range of C_{20} through C_{50} and produces a finished oil of at least 100 SUS at 100°F (19cSt at 40 °C). It contains a relatively large proportion of saturated hydrocarbons.]	265-157-1	64742-54-7	Carc. 1B	H350	GHS08 Dgr	H350			►M2 — ◄ L
649-468-00-3	Distillates (petroleum), hydrotreated light paraffinic; Baseoil – unspecified; [A complex combination of hydrocarbons obtained by treating a petroleum fraction with hydrogen in the presence of a catalyst. It consists of hydrocarbons having carbon numbers predominantly in the range of C_{15} through C_{30} and produces a finished oil with a viscosity of less than 100 SUS at 100°F (19cSt at 40 °C). It contains a relatively large proportion of saturated hydrocarbons.]	265-158-7	64742-55-8	Carc. 1B	H350	GHS08 Dgr	H350			►M2 — ◄ L

▼B

č. indexu	Medzinárodná identifikácia látok	č. v ES	č. CAS	Klasifikácia		Označovanie			Špecifické koncentračné limity, M-faktory	Poznámkas
				Kódy tried a kategórií nebezpečnosti	Kódy výstražných upozornení	Kódy piktogramov a výstražných slov	Kódy výstražných upozornení	Kódy ďalších výstražných upozornení		
649-469-00-9	Distillates (petroleum), solvent-dewaxed light paraffinic; Baseoil – unspecified; [A complex comination of hydrocarbons obtained by removal of normal paraffins from a petroleum fraction by solvent crystallization. It consists predominantly of hydrocarbons having carbon numbers predominantly in the range of C_{15} through C_{30} and produces a finished oil with a viscosity of less than 100 SUS at 100°F (19cSt at 40 °C).]	265-159-2	64742-56-9	Carc. 1B	H350	GHS08 Dgr	H350			►**M2** L ◄
649-470-00-4	Residual oils (petroleum), hydrotreated; Baseoil – unspecified; [A complex combination of hydrocarbons obtained by treating a petroleum fraction with hydrogen in the presence of a catalyst. It consists of hydrocarbons having carbon numbers predominantly greater than C_{25} and boiling above approximately 400 °C (752°F).]	265-160-8	64742-57-0	Carc. 1B	H350	GHS08 Dgr	H350			►**M2** L ◄
649-471-00-X	Residual oils (petroleum), solvent-dewaxed; Baseoil – unspecified;	265-166-0	64742-62-7	Carc. 1B	H350	GHS08 Dgr	H350			►**M2** L ◄

▼B

č. indexu	Medzinárodná identifikácia látok	č. v ES	č. CAS	Klasifikácia		Označovanie			Špecifické koncentračné limity, M-faktory	Poznámkas
				Kódy tried a kategórií nebezpečnosti	Kódy výstražných upozornení	Kódy piktogramov a výstražných slov	Kódy výstražných upozornení	Kódy ďalších výstražných upozornení		
	[A complex combination of hydrocarbons obtained by removal of long, branched chain hydrocarbons from a residual oil by solvent crystallization. It consists of hydrocarbons having carbon numbers predominantly greater than C_{25} and boiling above approximately 400 °C (752°F).]									
649-472-00-5	Distillates (petroleum), solvent-dewaxed heavy naphthenic; Baseoil – unspecified; [A complex combination of hydrocarbons obtained by removal of normal paraffins from a petroleum fraction by solvent crystallization. It consists of hydrocarbons having carbon numbers predominantly in the range of C_{20} through C_{50} and produces a finished oil of not less than 100 SUS at 100°F (19cSt at 40 °C). It contains relatively few normal paraffins.]	265-167-6	64742-63-8	Carc. 1B	H350	GHS08 Dgr	H350			►M2 — ◄ L
649-473-00-0	Distillates (petroleum), solvent-dewaxed light naphthenic; Baseoil – unspecified;	265-168-1	64742-64-9	Carc. 1B	H350	GHS08 Dgr	H350			►M2 — ◄ L

▼B

č. indexu	Medzinárodná identifikácia látok	č. v ES	č. CAS	Klasifikácia		Označovanie			Špecifické koncentračné limity, M-faktory	Poznámkas
				Kódy tried a kategórií nebezpečnosti	Kódy výstražných upozornení	Kódy piktogramov a výstražných slov	Kódy výstražných upozornení	Kódy ďalších výstražných upozornení		
	[A complex combination of hydrocarbons obtained by removal of normal paraffins from a petroleum fraction by solvent crystallization. It consists of hydrocarbons having carbon numbers predominantly in the range C_{15} through C_{30} and produces a finished oil with a viscosity of less than 100 SUS at 100°F (19cSt at 40 °C). It contains relatively few normal paraffins.]									
649-474-00-6	Distillates (petroleum), solvent-dewaxed heavy paraffinic; Baseoil – unspecified; [A complex combination of hydrocarbons obtained by removal of normal paraffins from a petroleum fraction by solvent crystallization. It consists predominantly of hydrocarbons having carbon numbers predominantly in the range of C_{20} through C_{50} and produces a finished oil with a viscosity not less than 100 SUS at 100°F (19cSt at 40 °C).]	265-169-7	64742-65-0	Carc. 1B	H350	GHS08 Dgr	H350			►**M2** L ◄
649-475-00-1	Naphthenic oils (petroleum), catalytic dewaxed heavy; Baseoil – unspecified;	265-172-3	64742-68-3	Carc. 1B	H350	GHS08 Dgr	H350			►**M2** L ◄

▼B

č. indexu	Medzinárodná identifikácia látok	č. v ES	č. CAS	Klasifikácia		Označovanie			Špecifické koncentračné limity, M-faktory	Poznámkas
				Kódy tried a kategórií nebezpečnosti	Kódy výstražných upozornení	Kódy piktogramov a výstražných slov	Kódy výstražných upozornení	Kódy ďalších výstražných upozornení		
	[A complex combination of hydrocarbons obtained from a catalytic dewaxing process. It consists predominantly of hydrocarbons having carbon numbers predominantly in the range of C_{20} through C_{50} and produces a finished oil with a viscosity of at least 100 SUS at 100°F (19cSt at 40 °C). It contains relatively few normal paraffins.]									
649-476-00-7	Naphthenic oils (petroleum), catalytic dewaxed light; Baseoil – unspecified; [A complex combination of hydrocarbons obtained from a catalytic dewaxing process. It consists of hydrocarbons having carbon numbers predominantly in the range of C_{15} through C_{30} and produces a finished oil with a viscosity less than 100 SUS at 100°F (19cSt at 40 °C). It contains relatively few normal paraffins.]	265-173-9	64742-69-4	Carc. 1B	H350	GHS08 Dgr	H350			►**M2** —◄ L
649-477-00-2	Paraffin oils (petroleum), catalytic dewaxed heavy; Baseoil – unspecified;	265-174-4	64742-70-7	Carc. 1B	H350	GHS08 Dgr	H350			►**M2** —◄ L

▼B

č. indexu	Medzinárodná identifikácia látok	č. v ES	č. CAS	Klasifikácia		Označovanie			Špecifické koncentračné limity, M-faktory	Poznámkas
				Kódy tried a kategórií nebezpečnosti	Kódy výstražných upozornení	Kódy piktogramov a výstražných slov	Kódy výstražných upozornení	Kódy ďalších výstražných upozornení		
	[A complex combination of hydrocarbons obtained from a catalytic dewaxing process. It consists predominantly of hydrocarbons having carbon numbers predominantly in the range of C_{20} through C_{50} and produces a finished oil with a viscosity of at least 100 SUS at 100°F (19cSt at 40 °C).]									
649-478-00-8	Paraffin oils (petroleum), catalytic dewaxed light; Baseoil – unspecified; [A complex combination of hydrocarbons obtained from a catalytic dewxing process. It consists predominantly of hydrocarbons having carbon numbers predominantly in the range of C_{15} through C_{30} and produces a finished oil with a viscosity of less than 100 SUS at 100°F (19cSt at 40 °C).]	265-176-5	64742-71-8	Carc. 1B	H350	GHS08 Dgr	H350			►**M2** — ◄ L
649-479-00-3	Naphthenic oils (petroleum), complex dewaxed heavy; Baseoil – unspecified; [A complex combination of hydrocarbons obtained by removing straight chain paraffin	265-179-1	64742-75-2	Carc. 1B	H350	GHS08 Dgr	H350			►**M2** — ◄ L

▼B

č. indexu	Medzinárodná identifikácia látok	č. v ES	č. CAS	Klasifikácia		Označovanie			Špecifické koncentračné limity, M-faktory	Poznámkas
				Kódy tried a kategórií nebezpečnosti	Kódy výstražných upozornení	Kódy piktogramov a výstražných slov	Kódy výstražných upozornení	Kódy ďalších výstražných upozornení		
	hydrocarbons as a solid by treatment with an agent such as urea. It consists of hydrocarbons having carbon numbers predominantly in the range of C_{20} through C_{50} and produces a finished oil having a viscosity of at least 100 SUS at 100°F (19cSt at 40 °C). It contains relatively few normal paraffins.]									
649-480-00-9	Naphthenic oils (petroleum), complex dewaxed light; Baseoil – unspecified; [A complex combination of hydrocarbons obtained from a catalytic dewaxing process. It consists of hydrocarbons having carbon numbers predominantly in the range of C_{15} through C_{30} and produces a finished oil having a viscosity less than 100 SUS at 100°F (19cSt at 40 °C). It contains relatively few normal paraffins.]	265-180-7	64742-76-3	Carc. 1B	H350	GHS08 Dgr	H350			►**M2** —◄ L
649-481-00-4	Lubricating oils (petroleum), C_{20-50}, hydrotreated neutral oil-based, high-viscosity; Baseoil – unspecified; [A complex combination of hydrocarbons obtained by treating light vacuum gas oil, heavy vacuum gas oil, and	276-736-3	72623-85-9	Carc. 1B	H350	GHS08 Dgr	H350			►**M2** —◄ L

č. indexu	Medzinárodná identifikácia látok	č. v ES	č. CAS	Klasifikácia		Označovanie			Špecifické koncentračné limity, M-faktory	Poznámkas
				Kódy tried a kategórií nebezpečnosti	Kódy výstražných upozornení	Kódy piktogramov a výstražných slov	Kódy výstražných upozornení	Kódy ďalších výstražných upozornení		
	solvent deasphalted residual oil with hydrogen in the presence of a catalyst in a two stage process with dewaxing being carried out between the two stages. It consists predominantly of hydrocarbons having carbon numbers predominantly in the range of C_{20} through C_{50} and produces a finished oil having a viscosity of approximately 112cSt at 40 °C. It contains a relatively large proportion of saturated hydrocarbons.]									
649-482-00-X	Lubricating oils (petroleum), C_{15-30}, hydrotreated neutral oil-based; Baseoil – unspecified; [A complex combination of hydrocarbons obtained by treating light vacuum gas oil and heavy vacuum gas oil with hydrogen in the presence of a catalyst in a two stage process with dewaxing being carried out between the two stages. It consists predominantly of hydrocarbons having carbon numbers predominantly in the range of C_{15} through C_{30} and produces a finished oil having a viscosity of approximately 15cSt at 40 °C. It contains a relatively large proportion of saturated hydrocabons.]	276-737-9	72623-86-0	Carc. 1B	H350	GHS08 Dgr	H350			►M2 —◄ L

▼B

č. indexu	Medzinárodná identifikácia látok	č. v ES	č. CAS	Klasifikácia		Označovanie			Špecifické koncentračné limity, M-faktory	Poznámkas
				Kódy tried a kategórií nebezpečnosti	Kódy výstražných upozornení	Kódy piktogramov a výstražných slov	Kódy výstražných upozornení	Kódy ďalších výstražných upozornení		
649-483-00-5	Lubricating oils (petroleum), C_{20-50}, hydrotreated neutral oil-based; Baseoil – unspecified; [A complex combination of hydrocarbons obtained by treating light vacuum gas oil, heavy vacuum gas oil and solvent deasphalted residual oil with hydrogen in the presence of a catalyst in a two stage process with dewaxing being carried out between the two stages. It consists predominantly of hydrocarbons having carbon numbers predominantly in the range of C_{20} through C_{50} and produces a finished oil with a viscosity of approximately 32cSt at 40 °C. It contains a relatively large proportion of saturated hydrocarbons.]	276-738-4	72623-87-1	Carc. 1B	H350	GHS08 Dgr	H350			►M2 — ◄ L
649-484-00-0	Lubricating oils; Baseoil – unspecified; [A complex combination of hydrocarbons obtained from solvent extraction and dewaxing processes. It consists predominantly of saturated hydrocarbons having carbon numbers in the range C_{15} through C_{50}.]	278-012-2	74869-22-0	Carc. 1B	H350	GHS08 Dgr	H350			►M2 — ◄ L

▼B

č. indexu	Medzinárodná identifikácia látok	č. v ES	č. CAS	Klasifikácia		Označovanie			Špecifické koncentračné limity, M-faktory	Poznámkas
				Kódy tried a kategórií nebezpečnosti	Kódy výstražných upozornení	Kódy piktogramov a výstražných slov	Kódy výstražných upozornení	Kódy ďalších výstražných upozornení		
649-485-00-6	Distillates (petroleum), complex dewaxed heavy paraffinci; Baseoil – unspecified; [A complex combination of hydrocarbons obtained by dewaxing heavy paraffinic distillate. It consists predominantly of hydrocarbons having carbon numbers predominantly in the range of C_{20} through C_{50} and produces a finished oil with a viscosity of equal to or greater than 100 SUS at 100ºF (19cSt at 40 ºC). It contains relatively few normal paraffins.]	292-613-7	90640-91-8	Carc. 1B	H350	GHS08 Dgr	H350			►M2 — ◄ L
649-486-00-1	Distillates (petroleum), complex dewaxed light paraffinic; Baseoil – unspecified; [A complex combination of hydrocarbons obtained by dewaxing light paraffinic distillate. It consists predominantly of hydrocarbons having carbon numbers predominantly in the range of C_{12} through C_{30} and produces a finished oil with a viscosity of less than 100 SUS at 100ºF (19cSt at 40 ºC). It contains relatively few normal paraffins.]	292-614-2	90640-92-9	Carc. 1B	H350	GHS08 Dgr	H350			►M2 — ◄ L

▼B

č. indexu	Medzinárodná identifikácia látok	č. v ES	č. CAS	Klasifikácia		Označovanie			Špecifické koncentračné limity, M-faktory	Poznámkas
				Kódy tried a kategórií nebezpečnosti	Kódy výstražných upozornení	Kódy piktogramov a výstražných slov	Kódy výstražných upozornení	Kódy ďalších výstražných upozornení		
649-487-00-7	Distillates (petroleum), solvent dewaxed heavy paraffinic, clay-treated; Baseoil – unspecified; [A complex combination of hydrocarbons obtained by treating dewaxed heavy paraffinic distillate with neutral or modified clay in either a contacting or percolation process. It consists predominantly of hydrocarbons having carbon numbers predominantly in the range of C_{20} through C_{50}.]	292-616-3	90640-94-1	Carc. 1B	H350	GHS08 Dgr	H350			►**M2** — ◄ L
649-488-00-2	Hydrocarbons, C_{20-50}, solvent dewaxed heavy paraffinic, hydrotreated; Baseoil – unspecified; [A complex combination of hydrocarbons produced by treating dewaxed heavy paraffinic distillate with hydrogen in the presence of a catalyst. It consists predominantly of hydrocarbons having carbon numbers predominantly in the range of C_{20} through C_{50}.]	292-617-9	90640-95-2	Carc. 1B	H350	GHS08 Dgr	H350			►**M2** — ◄ L
649-489-00-8	Distillates (petroleum), solvent dewaxed light paraffinic, clay-treated;	292-618-4	90640-96-3	Carc. 1B	H350	GHS08 Dgr	H350			►**M2** — ◄ L

▼B

č. indexu	Medzinárodná identifikácia látok	č. v ES	č. CAS	Klasifikácia		Označovanie			Špecifické koncentračné limity, M-faktory	Poznámkas
				Kódy tried a kategórií nebezpečnosti	Kódy výstražných upozornení	Kódy piktogramov a výstražných slov	Kódy výstražných upozornení	Kódy ďalších výstražných upozornení		
	Baseoil – unspecified; [A complex combination of hydrocarbons resulting from treatment of dewaxed light paraffinic distillate with natural or modified clay in either a contacting or percolation process. It consists predominantly of hydrocarbons having carbon numbers predominantly in the range of C_{15} through C_{30}.]									
649-490-00-3	Distillates (petroleum), solvent dewaxed light paraffinic, hydrotreated; Baseoil – unspecified; [A complex combination of hydrocarbons produced by treating a dewaxed light paraffinic distillate with hydrogen in the presence of a catalyst. It consists predominantly of hydrocarbons having carbon numbers predominantly in the range of C_{15} through C_{30}.]	292-620-5	90640-97-4	Carc. 1B	H350	GHS08 Dgr	H350			►**M2** —◄ L
649-491-00-9	Residual oils (petroleum), hydrotreated solvent dewaxed; Baseoil – unspecified	292-656-1	90669-74-2	Carc. 1B	H350	GHS08 Dgr	H350			►**M2** —◄ L
649-492-00-4	Residual oils (petroleum), catalytic dewaxed; Baseoil – unspecified	294-843-3	91770-57-9	Carc. 1B	H350	GHS08 Dgr	H350			►**M2** —◄ L

▼B

č. indexu	Medzinárodná identifikácia látok	č. v ES	č. CAS	Klasifikácia		Označovanie			Špecifické koncentračné limity, M-faktory	Poznámkas
				Kódy tried a kategórií nebezpečnosti	Kódy výstražných upozornení	Kódy piktogramov a výstražných slov	Kódy výstražných upozornení	Kódy ďalších výstražných upozornení		
649-493-00-X	Distillates (petroleum), dewaxed heavy paraffinic, hydrotreated; Baseoil – unspecified; [A complex combination of hydrocarbons obtained from an intensive treatment of dewaxed distillate by hydrogenation in the presence of a catalyst. It consists predominantly of saturated hydrocarbons having carbon numbers predominantly in the range of C_{25} through C_{39} and produces a finished oil with a viscosity of approximately 44 cSt at 50 °C.]	295-300-3	91995-39-0	Carc. 1B	H350	GHS08 Dgr	H350			►M2 L ◄
649-494-00-5	Distillates (petroleum), dewaxed light paraffinic, hydrotreated; Baseoil – unspecified; [A complex combination of hydrocarbons obtained from an intensive treatment of dewaxed distillate by hydrogenation in the presence of a catalyst. It consists predominantly of saturated hydrocarbons having carbon numbers predominantly in the range of C_{21} through C_{29} and produces a finished oil with a viscosity of approximately 13 cSt at 50 °C.]	295-301-9	91995-40-3	Carc. 1B	H350	GHS08 Dgr	H350			►M2 L ◄
649-495-00-0	Distillates (petroleum), hydrocracked solvent-refined, dewaxed; Baseoil – unspecified;	295-306-6	91995-45-8	Carc. 1B	H350	GHS08 Dgr	H350			►M2 L ◄

▼B

č. indexu	Medzinárodná identifikácia látok	č. v ES	č. CAS	Klasifikácia		Označovanie			Špecifické koncentračné limity, M-faktory	Poznámkas
				Kódy tried a kategórií nebezpečnosti	Kódy výstražných upozornení	Kódy piktogramov a výstražných slov	Kódy výstražných upozornení	Kódy ďalších výstražných upozornení		
	[A complex combination of liquid hydrocarbons obtained by recrystallization of dewaxed hydrocracked solvent-refined petroleum distillates.]									
649-496-00-6	Distillates (petroleum), solvent-refined light naphthenic, hydrotreated; Baseoil – unspecified; [A complex combination of hydrocarbons obtained by treating a petroleum fraction with hydrogen in the presence of a catalyst and removing the aromatic hydrocarbons by solvent extraction. It consists predominantly of naphthenic hydrocarbons having carbon numbers predominantly in the range of C_{15} through C_{30} and produces a finished oil with a viscosity of between 13-15cSt at 40 °C.]	295-316-0	91995-54-9	Carc. 1B	H350	GHS08 Dgr	H350			►**M2** — ◄ L
649-497-00-1	Lubricating oils (petroleum), C_{17-35}, solvent-extd., dewaxed, hydrotreated; Baseoil – unspecified	295-423-2	92045-42-6	Carc. 1B	H350	GHS08 Dgr	H350			►**M2** — ◄ L
649-498-00-7	Lubricating oils (petroleum), hydrocracked nonarom. solvent-deparaffined; Baseoil – unspecified	295-424-8	92045-43-7	Carc. 1B	H350	GHS08 Dgr	H350			►**M2** — ◄ L

▼B

č. indexu	Medzinárodná identifikácia látok	č. v ES	č. CAS	Klasifikácia		Označovanie			Špecifické koncentračné limity, M-faktory	Poznámkas
				Kódy tried a kategórií nebezpečnosti	Kódy výstražných upozornení	Kódy piktogramov a výstražných slov	Kódy výstražných upozornení	Kódy ďalších výstražných upozornení		
649-499-00-2	Residual oils (petroleum), hydrocracked acid-treated solvent-dewaxed; Baseoil – unspecified; [A complex combination of hydrocarbons produced by solvent removal of paraffins from the residue of the distillation of acid-treated, hydrocracked heavy paraffins and boiling approximately above 380 °C (716°F).]	295-499-7	92061-86-4	Carc. 1B	H350	GHS08 Dgr	H350			►M2 L ◄
649-500-00-6	Paraffin oils (petroleum), solvent-refined dewaxed heavy; Baseoil – unspecified; [A complex combination of hydrocarbons obtained from sulfur-containing paraffinic crude oil. It consists predominantly of a solvent refined deparaffinated lubricating oil with a viscosity of 65cSt at 50 °C.]	295-810-6	92129-09-4	Carc. 1B	H350	GHS08 Dgr	H350			►M2 L ◄
649-501-00-1	Lubricating oils (petroleum), base oils, paraffinic; Baseoil – unspecified; [A complex combination of hydrocarbons obtained by refining of crude oil. It consists predominantly of aromatics, naphthenics and paraffinics and produces a finished oil with a viscosity of 120 SUS at 100°F (23cSt at 40 °C).]	297-474-6	93572-43-1	Carc. 1B	H350	GHS08 Dgr	H350			►M2 L ◄

▼B

č. indexu	Medzinárodná identifikácia látok	č. v ES	č. CAS	Klasifikácia		Označovanie			Špecifické koncentračné limity, M-faktory	Poznámkas
				Kódy tried a kategórií nebezpečnosti	Kódy výstražných upozornení	Kódy piktogramov a výstražných slov	Kódy výstražných upozornení	Kódy ďalších výstražných upozornení		
649-502-00-7	Hydrocarbons, hydrocracked paraffinic distn. residues, solvent-dewaxed; Baseoil – unspecified	297-857-8	93763-38-3	Carc. 1B	H350	GHS08 Dgr	H350			►M2 — ◄ L
649-503-00-2	Hydrocarbons, C_{20-50}, residual oil hydrogenation vacuum distillate; Baseoil – unspecified	300-257-1	93924-61-9	Carc. 1B	H350	GHS08 Dgr	H350			►M2 — ◄ L
649-504-00-8	Distillates (petroleum), solvent-refined hydrotreated heavy; hydrogenated; Baseoil – unspecified	305-588-5	94733-08-1	Carc. 1B	H350	GHS08 Dgr	H350			►M2 — ◄ L
649-505-00-3	Distillates (petroleum), solvent-refined hydrocracked light; Baseoil – unspecified; [A complex combination of hydrocarbons obtained by solvent dearomatization of the residue of hydrocracked petroleum. It consists predominantly of hydrocarbons having carbon numbers predominantly in the range of C_{18} through C_{27} and boiling in the range of approximately 370 °C to 450 °C (698°F to 842°F).]	305-589-0	94733-09-2	Carc. 1B	H350	GHS08 Dgr	H350			►M2 — ◄ L
649-506-00-9	Lubricating oils (petroleum), C_{18-40}, solvent-dewaxed hydrocracked distillate-based; Baseoil – unspecified;	305-594-8	94733-15-0	Carc. 1B	H350	GHS08 Dgr	H350			►M2 — ◄ L

▼B

č. indexu	Medzinárodná identifikácia látok	č. v ES	č. CAS	Klasifikácia		Označovanie			Špecifické koncentračné limity, M-faktory	Poznámkas
				Kódy tried a kategórií nebezpečnosti	Kódy výstražných upozornení	Kódy piktogramov a výstražných slov	Kódy výstražných upozornení	Kódy ďalších výstražných upozornení		
	[A complex combination of hydrocarbons obtained by solvent deparaffination of the distillation residue from hydrocracked petroleum. It consists predominantly of hydrocarbons having carbon numbers predominantly in the range of C_{18} through C_{40} and boiling in the range of approximately 370 °C to 550 °C (698°F to 1022°F).]									
649-507-00-4	Lubricating oils (petroleum), C_{18-40}, solvent-dewaxed hydrogenated raffinate-based; Baseoil – unspecified; [A complex combination of hydrocarbons obtained by solvent deparaffination of the hydrogenated raffinate obtained by solvent extraction of a hydrotreated petroleum distillate. It consists predominantly of hydrocarbons having carbon numbers predominantly in the range of C_{18} through C_{40} and boiling in the range of approximately 370 °C to 550 °C (698°F to 1022°F).]	305-595-3	94733-16-1	Carc. 1B	H350	GHS08 Dgr	H350			►**M2** —◄ L
649-508-00-X	Hydrocarbons, C_{13-30}, arom.-rich, solvent-extd. naphthenic distillate; Baseoil – unspecified	305-971-7	95371-04-3	Carc. 1B	H350	GHS08 Dgr	H350			►**M2** —◄ L

▼B

č. indexu	Medzinárodná identifikácia látok	č. v ES	č. CAS	Klasifikácia		Označovanie			Špecifické koncentračné limity, M-faktory	Poznámkas
				Kódy tried a kategórií nebezpečnosti	Kódy výstražných upozornení	Kódy piktogramov a výstražných slov	Kódy výstražných upozornení	Kódy ďalších výstražných upozornení		
649-509-00-5	Hydrocarbons, C_{16-32}, arom. rich, solvent-extd. naphthenic distillate; Baseoil – unspecified	305-972-2	95371-05-4	Carc. 1B	H350	GHS08 Dgr	H350			►M2 — ◄ L
649-510-00-0	Hydrocarbons, C_{37-68}, dewaxed deasphalted hydrotreated vacuum distn. residues; Baseoil – unspecified	305-974-3	95371-07-6	Carc. 1B	H350	GHS08 Dgr	H350			►M2 — ◄ L
649-511-00-6	Hydrocarbons, C_{37-65}, hydrotreated deasphalted vacuum distn. residues; Baseoil – unspecified	305-975-9	95371-08-7	Carc. 1B	H350	GHS08 Dgr	H350			►M2 — ◄ L
649-512-00-1	Distillates (petroleum), hydrocracked solvent-refined light; Baseoil – unspecified; [A complex combination of hydrocarbons obtained by the solvent treatment of a distillate from hydrocracked petroleum distillates. It consists predominantly of hydrocarbons having carbon numbers predominantly in the range of C_{18} through C_{27} and boiling in the range of approximately 370 °C to 450 °C (698°F to 842°F.]	307-010-7	97488-73-8	Carc. 1B	H350	GHS08 Dgr	H350			►M2 — ◄ L
649-513-00-7	Distillates (petroleum), solvent-refined hydrogenated heavy; Baseoil – unspecified;	307-011-2	97488-74-9	Carc. 1B	H350	GHS08 Dgr	H350			►M2 — ◄ L

▼B

č. indexu	Medzinárodná identifikácia látok	č. v ES	č. CAS	Klasifikácia		Označovanie			Špecifické koncentračné limity, M-faktory	Poznámkas
				Kódy tried a kategórií nebezpečnosti	Kódy výstražných upozornení	Kódy piktogramov a výstražných slov	Kódy výstražných upozornení	Kódy ďalších výstražných upozornení		
	[A complex combination of hydrocarbons, obtained by the treatment of a hydrogenated petroleum distillate with a solvent. It consists predominantly of hydrocarbons having carbon numbers predominantly in the range of C_{19} through C_{40} and boiling in the range of approximately 390 °C to 550 °C (734°F to 1022°F).]									
649-514-00-2	Lubricating oils (petroleum), C_{18-27}, hydrocracked solvent-dewaxed; Baseoil – unspecified	307-034-8	97488-95-4	Carc. 1B	H350	GHS08 Dgr	H350			►**M2** —◄ L
649-515-00-8	Hydrocarbons, C_{17-30}, hydrotreated solvent-deasphalted atm. distn. residue, distn. lights; Baseoil – unspecified; [A complex combination of hydrocarbons obtained as first runnings from the vacuum distillation of effluents from the treatment of a solvent deasphalted short residue with hydrogen in the presence of a catalyst. It consists predominantly of hydrocarbons having carbon numbers predominantly in the range of C_{17} through C_{30} and boiling in the range of approximately 300 °C to 400 °C (572°F to 752°F). It produces a finished oil having a viscosity of 4cSt at approximately 100 °C (212°F).]	307-661-7	97675-87-1	Carc. 1B	H350	GHS08 Dgr	H350			►**M2** —◄ L

▼B

č. indexu	Medzinárodná identifikácia látok	č. v ES	č. CAS	Klasifikácia		Označovanie			Špecifické koncentračné limity, M-faktory	Poznámkas
				Kódy tried a kategórií nebezpečnosti	Kódy výstražných upozornení	Kódy piktogramov a výstražných slov	Kódy výstražných upozornení	Kódy ďalších výstražných upozornení		
649-516-00-3	Hydrocarbons, C_{17-40}, hydrotreated solvent-deasphalted distn. residue, vacuum distn. lights; Baseoil – unspecified; [A complex combination of hydrocarbons obtained as first runnings from the vacuum distillation of effluents from the catalytic hydrotreatment of a solvent deasphalted short residue having a viscosity of 8cSt at approximately 100 °C (212°F). It consists predominantly of hydrocarbons having carbon numbers predominantly in the range of C_{17} through C_{40} and boiling in the range of approximately 300 °C to 500 °C (592°F to 932°F).]	307-755-8	97722-06-0	Carc. 1B	H350	GHS08 Dgr	H350			►M2 — ◄ L
649-517-00-9	Hydrocarbons, C_{13-27}, solvent-extd. light naphthenic; Baseoil – unspecified; [A complex combination of hydrocarbons obtained by extraction of the aromatics from a light naphthenic distillate having a viscosity of 9.5cSt at 40 °C (104°F). It consists predominantly of hydrocarbons having carbon numbers predominantly in the range of C_{13} through C_{27} and boiling in the range of approximately 240 °C to 400 °C (464°F to 752°F.]	307-758-4	97722-09-3	Carc. 1B	H350	GHS08 Dgr	H350			►M2 — ◄ L

▼B

č. indexu	Medzinárodná identifikácia látok	č. v ES	č. CAS	Klasifikácia		Označovanie			Špecifické koncentračné limity, M-faktory	Poznámkas
				Kódy tried a kategórií nebezpečnosti	Kódy výstražných upozornení	Kódy piktogramov a výstražných slov	Kódy výstražných upozornení	Kódy ďalších výstražných upozornení		
649-518-00-4	Hydrocarbons, C_{14-29}, solvent-extd. light naphthenic; Baseoil – unspecified; [A complex combination of hydrocarbons obtained by extraction of the aromatics from a light naphthenic distillate having a viscosity of 16cSt at 40 °C (104°F). It consists predominantly of hydrocarbons having carbon numbers predominantly in the range of C_{14} through C_{29} and boiling in the range of approximately 250 °C to 425 °C (482°F to 797°F).]	307-760-5	97722-10-6	Carc. 1B	H350	GHS08 Dgr	H350			►**M2** — ◄ L
649-519-00-X	Hydrocarbons, C_{27-42}, dearomatized; Baseoil – unspecified	308-131-8	97862-81-2	Carc. 1B	H350	GHS08 Dgr	H350			►**M2** — ◄ L
649-520-00-5	Hydrocarbons, C_{17-30}, hydrotreated distillates, distn. lights; Baseoil – unspecified	308-132-3	97862-82-3	Carc. 1B	H350	GHS08 Dgr	H350			►**M2** — ◄ L
649-521-00-0	Hydrocarbons, C_{27-45}, naphthenic vacuum distn.; Baseoil – unspecified	308-133-9	97862-83-4	Carc. 1B	H350	GHS08 Dgr	H350			►**M2** — ◄ L
649-522-00-6	Hydrocarbons, C_{27-45}, dearomatized; Baseoil – unspecified	308-287-7	97926-68-6	Carc. 1B	H350	GHS08 Dgr	H350			►**M2** — ◄ L
649-523-00-1	Hydrocarbons, C_{20-58}, hydrotreated; Baseoil – unspecified	308-289-8	97926-70-0	Carc. 1B	H350	GHS08 Dgr	H350			►**M2** — ◄ L
649-524-00-7	Hydrocarbons, C_{27-42}, naphthenic; Baseoil – unspecified	308-290-3	97926-71-1	Carc. 1B	H350	GHS08 Dgr	H350			►**M2** — ◄ L

▼B

č. indexu	Medzinárodná identifikácia látok	č. v ES	č. CAS	Klasifikácia		Označovanie			Špecifické koncentračné limity, M-faktory	Poznámkas
				Kódy tried a kategórií nebezpečnosti	Kódy výstražných upozornení	Kódy piktogramov a výstražných slov	Kódy výstražných upozornení	Kódy ďalších výstražných upozornení		
649-525-00-2	Residual oils (petroleum), carbon-treated solvent-dewaxed; Baseoil – unspecified; [A complex combination of hydrocarbons obtained by the treatment of solvent-dewaxed petroleum residual oils with activated charcoal for the removal of trace polar constituents and impurities.]	309-710-8	100684-37-5	Carc. 1B	H350	GHS08 Dgr	H350			►M2 — ◄ L
649-526-00-8	Residual oils (petroleum), clay-treated solvent-dewaxed; Baseoil – unspecified; [A complex combination of hydrocarbons obtained by treatment of solvent-dewaxed petroleum residual oils with bleaching earth for the removal of trace polar constituents and impurities.]	309-711-3	100684-38-6	Carc. 1B	H350	GHS08 Dgr	H350			►M2 — ◄ L
649-527-00-3	Lubricating oils (petroleum), $C_{>25}$, solvent-extd., deasphalted, dewaxed, hydrogenated; Baseoil – unspecified; [A complex combination of hydrocarbons obtained by solvent extraction and hydrogenation of vacuum distillation residues. It consists predominantly of hydrocarbons having carbon numbers predominantly greater than C_{25} and produces a finished oil with a viscosity in the order of 32cSt to 37cSt at 100 °C (212°F).]	309-874-0	101316-69-2	Carc. 1B	H350	GHS08 Dgr	H350			►M2 — ◄ L

▼B

č. indexu	Medzinárodná identifikácia látok	č. v ES	č. CAS	Klasifikácia		Označovanie			Špecifické koncentračné limity, M-faktory	Poznámkas
				Kódy tried a kategórií nebezpečnosti	Kódy výstražných upozornení	Kódy piktogramov a výstražných slov	Kódy výstražných upozornení	Kódy ďalších výstražných upozornení		
649-528-00-9	Lubricating oils (petroleum), C_{17-32}, solvent-extd., dewaxed, hydrogenated; Baseoil – unspecified; [A complex combination of hydrocarbons obtained by solvent extraction and hydrogenation of atmospheric distillation residues. It consists predominantly of hydrocarbons having carbon numbers predominantly in the range of C_{17} through C_{32} and produced a finished oil with a viscosity in the order of 17cSt to 23cSt at 40 °C (104°F.]	309-875-6	101316-70-5	Carc. 1B	H350	GHS08 Dgr	H350			►M2 — ◄ L
649-529-00-4	Lubricating oils (petroleum), C_{20-35}, solvent-extd., dewaxed, hydrogenated; Baseoil – unspecified; [A complex combination of hydrocarbons obtained by solvent extraction and hydrogenation of atmospheric distillation residues. It consists predominantly of hydrocarbons having carbon numbers predominantly in the range of C_{20} through C_{35} and produces a finished oil with a viscosity in the order of 37cSt to 44cSt at 40 °C (104°F).]	309-876-1	101316-71-6	Carc. 1B	H350	GHS08 Dgr	H350			►M2 — ◄ L

▼B

č. indexu	Medzinárodná identifikácia látok	č. v ES	č. CAS	Klasifikácia		Označovanie			Špecifické koncentračné limity, M-faktory	Poznámkas
				Kódy tried a kategórií nebezpečnosti	Kódy výstražných upozornení	Kódy piktogramov a výstražných slov	Kódy výstražných upozornení	Kódy ďalších výstražných upozornení		
649-530-00-X	Lubricating oils (petroleum), C_{24-50}, solvent-extd., dewaxed, hydrogenated; Baseoil – unspecified; [A complex combination of hydrocarbons obtained by solvent extraction and hydrogenation of atmospheric distillation residues. It consists predominantly of hydrocarbons having carbon numbers predominantly in the range of C_{24} through C_{50} and produces a finished oil with a viscosity in the order of 16cSt to 75cSt at 40 ºC (104ºF).]	309-877-7	101316-72-7	Carc. 1B	H350	GHS08 Dgr	H350			►**M2** — ◄ L
649-531-00-5	Extracts (petroleum), heavy naphthenic distillate solvent, arom. conc.; Distillate aromatic extract (treated); [An aromatic concentrate produced by adding water to heavy naphthenic distillate solvent extract and extraction solvent.]	272-175-3	68783-00-6	Carc. 1B	H350	GHS08 Dgr	H350			►**M2** — ◄ L
649-532-00-0	Extracts (petroleum), solvent-refined heavy paraffinic distillate solvent; Distillate aromatic extract (treated);	272-180-0	68783-04-0	Carc. 1B	H350	GHS08 Dgr	H350			►**M2** — ◄ L

▼B

č. indexu	Medzinárodná identifikácia látok	č. v ES	č. CAS	Klasifikácia		Označovanie			Špecifické koncentračné limity, M-faktory	Poznámkas
				Kódy tried a kategórií nebezpečnosti	Kódy výstražných upozornení	Kódy piktogramov a výstražných slov	Kódy výstražných upozornení	Kódy ďalších výstražných upozornení		
	[A complex combination of hydrocarbons obtained as the extract from the re-extraction of solvent-refined heavy paraffinic distillate. It consists of saturated and aromatic hydrocarbons having carbon numbers predominantly in the range of C_{20} through C_{50}.]									
649-533-00-6	Extracts (petroleum), heavy paraffinic distillates, solvent-deasphalted; Distillate aromatic extract (treated); [A complex combination of hydrocarbons obtained as the extract from a solvent extraction of heavy paraffinic distillate.]	272-342-0	68814-89-1	Carc. 1B	H350	GHS08 Dgr	H350			►**M2** L —◄
649-534-00-1	Extracts (petroleum), heavy naphthenic distillate solvent, hydrotreated; Distillate aromatic extract (treated); [A complex combination of hydrocarbons obtained by treating a heavy naphthenic distillate solvent extract with hydrogen in the presence of a catalyst. It consists predominantly of aromatic hydrocarbons having carbon numbers predominantly in the range of C_{20} through C_{50} and produces a finished oil of at least 19cSt at 40 °C (100 SUS at 100°F).]	292-631-5	90641-07-9	Carc. 1B	H350	GHS08 Dgr	H350			►**M2** L —◄

▼B

č. indexu	Medzinárodná identifikácia látok	č. v ES	č. CAS	Klasifikácia		Označovanie			Špecifické koncentračné limity, M-faktory	Poznámkas
				Kódy tried a kategórií nebezpečnosti	Kódy výstražných upozornení	Kódy piktogramov a výstražných slov	Kódy výstražných upozornení	Kódy ďalších výstražných upozornení		
649-535-00-7	Extracts (petroleum), heavy paraffinic distillate solvent, hydrotreated; Distillate aromatic extract (treated); [A complex combination of hydrocarbons produced by treating a heavy paraffinic distillate solvent extract with hydrogen in the presence of a catalyst. It consists predominantly of hydrocarbons having carbon numbers predominantly in the range of C_{21} through C_{33} and boiling in the range of approximately 350 °C to 480 °C (662°F to 896°F).	292-632-0	90641-08-0	Carc. 1B	H350	GHS08 Dgr	H350			►**M2** — ◄ L
649-536-00-2	Extracts (petroleum), light paraffinic distillate solvent, hydrotreated; Distillate aromatic extract (treated); [A complex combination of hydrocarbons produced by treating a light paraffinic distillate solvent extract with hydrogen in the presence of a catalyst. It consists predominantly of hydrocarbons having carbon numbers predominantly in the range of C_{17} through C_{26} and boiling in the range of approximately 280 °C to 400 °C (536°F to 752°F).]	292-633-6	90641-09-1	Carc. 1B	H350	GHS08 Dgr	H350			►**M2** — ◄ L

▼B

č. indexu	Medzinárodná identifikácia látok	č. v ES	č. CAS	Klasifikácia		Označovanie			Špecifické koncentračné limity, M-faktory	Poznámkas
				Kódy tried a kategórií nebezpečnosti	Kódy výstražných upozornení	Kódy piktogramov a výstražných slov	Kódy výstražných upozornení	Kódy ďalších výstražných upozornení		
649-537-00-8	Extracts (petroleum), hydrotreated light paraffinic distillate solvent; Distillate aromatic extract (treated); [A complex combination of hydrocarbons obtained as the extract from solvent extraction of intermediate paraffinic top solvent distillate that is treated with hydrogen in the presence of a catalyst. It consists predominantly of aromatic hydrocarbons having carbon numbers predominantly in the range of C_{16} through C_{36}.]	295-335-4	91995-73-2	Carc. 1B	H350	GHS08 Dgr	H350			►M2 — ◄ L
649-538-00-3	Extracts (petroleum), light naphthenic distillate solvent, hydrodesulfurized; Distillate aromatic extract (treated); [A complex combination of hydrocarbons obtained by treating the extract, obtained from a solvent extraction process, with hydrogen in the presence of a catalyst under conditions primarily to remove sulfur compounds. It consists predominantly of aromatic hydrocarbons having carbon numbers predominantly in the range of C_{15} through C_{30}. This stream is likely to contain 5 wt.% or more of 4- to 6-membered condensed ring aromatic hydrocarbons.]	295-338-0	91995-75-4	Carc. 1B	H350	GHS08 Dgr	H350			►M2 — ◄ L

▼B

č. indexu	Medzinárodná identifikácia látok	č. v ES	č. CAS	Klasifikácia		Označovanie			Špecifické koncentračné limity, M-faktory	Poznámkas
				Kódy tried a kategórií nebezpečnosti	Kódy výstražných upozornení	Kódy piktogramov a výstražných slov	Kódy výstražných upozornení	Kódy ďalších výstražných upozornení		
649-539-00-9	Extracts (petroleum), light paraffinic distillate solvent, acid-treated; Distillate aromatic extract (treated); [A complex combination of hydrocarbons obtained as a fraction of the distillation of an extract from the solvent extraction of light paraffinic top petroleum distillates that is subjected to a sulfuric acid refining. It consists predominantly of aromatic hydrocarbons having carbon numbers predominantly in the range of C_{16} through C_{32}.]	295-339-6	91995-76-5	Carc. 1B	H350	GHS08 Dgr	H350			►**M2** —◄ L
649-540-00-4	Extracts (petroleum), light paraffinic distillate solvent, hydrodesulfurized; Distillate aromatic extract (treated); [A complex combination of hydrocarbons obtained by solvent extraction of a light paraffin distillate and treated with hydrogen to convert the organic sulfur to hydrogen sulfide which is eliminated. It consists predominantly of hydrocarbons having carbon numbers predominantly in the range of C_{15} through C_{40} and produces a finished oil with a viscosity of greater than 10cSt at 40 °C.]	295-340-1	91995-77-6	Carc. 1B	H350	GHS08 Dgr	H350			►**M2** —◄ L

▼B

č. indexu	Medzinárodná identifikácia látok	č. v ES	č. CAS	Klasifikácia		Označovanie			Špecifické koncentračné limity, M-faktory	Poznámkas
				Kódy tried a kategórií nebezpečnosti	Kódy výstražných upozornení	Kódy piktogramov a výstražných slov	Kódy výstražných upozornení	Kódy ďalších výstražných upozornení		
649-541-00-X	Extracts (petroleum), light vacuum gas oil solvent, hydrotreated; Distillate aromatic extract (treated); [A complex combination of hydrocarbons, obtained by solvent extraction from light vacuum petroleum gas oils and treated with hydrogen in the presence of a catalyst. It consists predominantly of aromatic hydrocarbons having carbon numbers predominantly in the range of C_{13} through C_{30}.]	295-342-2	91995-79-8	Carc. 1B	H350	GHS08 Dgr	H350			►M2 — ◄ L
649-542-00-5	Extracts (petroleum), heavy paraffinic distillate solvent, clay-treated; Distillate aromatic extract (treated); [A complex combination of hydrocarbons resulting from treatment of a petroleum fraction with natural or modified clay in either a contact or percolation process to remove the trace amounts of polar compounds and impurities present. It consists predominantly of aromatic hydrocarbons having carbon numbers predominantly in the range of C_{20} through C_{50}. This stream is likely to contain 5 wt.% or more 4-6 membered ring aromatic hydrocarbons.]	296-437-1	92704-08-0	Carc. 1B	H350	GHS08 Dgr	H350			►M2 — ◄ L

▼B

č. indexu	Medzinárodná identifikácia látok	č. v ES	č. CAS	Klasifikácia		Označovanie			Špecifické koncentračné limity, M-faktory	Poznámkas
				Kódy tried a kategórií nebezpečnosti	Kódy výstražných upozornení	Kódy piktogramov a výstražných slov	Kódy výstražných upozornení	Kódy ďalších výstražných upozornení		
649-543-00-0	Extracts (petroleum), heavy naphthenic distillate solvent, hydrodesulfurized; Distillate aromatic extract (treated); [A complex combination of hydrocarbons obtained from a petroleum stock by treating with hydrogen to convert organic sulfur to hydrogen sulfide which is removed. It consists predominantly of hydrocarbons having carbon numbers predominantly in the range of C_{15} through C_{50} and produces a finished oil with a viscosity of greater than 19cSt at 40 °C.]	297-827-4	93763-10-1	Carc. 1B	H350	GHS08 Dgr	H350			►**M2** —◄ L
649-544-00-6	Extracts (petroleum), solvent-dewaxed heavy paraffinic distillate solvent, hydrodesulfurized; Distillate aromatic extract (treated); [A complex combination of hydrocarbons obtained from a solvent dewaxed petroleum stock by treating with hydrogen to convert organic sulfur to hydrogen sulfide which is removed. It consists predominantly of hydrocarbons having carbon numbers predominantly in the range of C_{15} through C_{50} and produces a finished oil with a viscosity of greater than 19cSt at 40 °C.]	297-829-5	93763-11-2	Carc. 1B	H350	GHS08 Dgr	H350			►**M2** —◄ L

▼B

č. indexu	Medzinárodná identifikácia látok	č. v ES	č. CAS	Klasifikácia		Označovanie			Špecifické koncentračné limity, M-faktory	Poznámkas
				Kódy tried a kategórií nebezpečnosti	Kódy výstražných upozornení	Kódy piktogramov a výstražných slov	Kódy výstražných upozornení	Kódy ďalších výstražných upozornení		
649-545-00-1	Extracts (petroleum), light paraffinic distillate solvent, carbon-treated; Distillate aromatic extract (treated); [A complex combination of hydrocarbons obtained as a fraction from distillation of an extract recovered by solvent extraction of light paraffinic top petroleum distillate treated with activated charcoal to remove traces of polar constituents and impurities. It consists predominantly of aromatic hydrocarbons having carbon numbers predominantly in the range of C_{16} through C_{32}.]	309-672-2	100684-02-4	Carc. 1B	H350	GHS08 Dgr	H350			►M2 — ◄ L
649-546-00-7	Extracts (petroleum), light paraffinic distillate solvent, clay-treated; Distillate aromatic extract (treated); [A complex combination of hydrocarbons obtained as a fraction from distillation of an extract recovered by solvent extraction of light paraffinic top petroleum distillates treated with bleaching earth to remove traces of polar constituents and impurities. It consists predominantly of aromatic hydrocarbons having carbon numbers predominantly in the range of C_{16} through C_{32}.]	309-673-8	100684-03-5	Carc. 1B	H350	GHS08 Dgr	H350			►M2 — ◄ L

▼B

č. indexu	Medzinárodná identifikácia látok	č. v ES	č. CAS	Klasifikácia		Označovanie			Špecifické koncentračné limity, M-faktory	Poznámkas
				Kódy tried a kategórií nebezpečnosti	Kódy výstražných upozornení	Kódy piktogramov a výstražných slov	Kódy výstražných upozornení	Kódy ďalších výstražných upozornení		
649-547-00-2	Extracts (petroleum), light vacuum, gas oil solvent, carbon-treated; Distillate aromatic extract (treated); [A complex combination of hydrocarbons obtained by solvent extraction of light vacuum petroleum gas oil treated with activated charcoal for the removal of trace polar constituents and impurities. It consists predominantly of aromatic hydrocarbons having carbon numbers predominantly in the range of C_{13} through C_{30}.]	309-674-3	100684-04-6	Carc. 1B	H350	GHS08 Dgr	H350			►**M2** —— ◄ L
649-548-00-8	Extracts (petroleum), light vacuum gas oil solvent, clay-treated; Distillate aromatic extract (treated); [A complex combination of hydrocarbons obtained by solvent extraction of light vacuum petroleum gas oils treated with bleaching earth for removal of trace polar constituents and impurities. It consists predominantly of aromatic hydrocarbons having carbon numbers predominantly in the range of C_{13} through C_{30}.]	309-675-9	100684-05-7	Carc. 1B	H350	GHS08 Dgr	H350			►**M2** —— ◄ L

▼B

č. indexu	Medzinárodná identifikácia látok	č. v ES	č. CAS	Klasifikácia		Označovanie			Špecifické koncentračné limity, M-faktory	Poznámkas
				Kódy tried a kategórií nebezpečnosti	Kódy výstražných upozornení	Kódy piktogramov a výstražných slov	Kódy výstražných upozornení	Kódy ďalších výstražných upozornení		
649-549-00-3	Foots oil (petroleum); Foots oil; [A complex combination of hydrocarbons obtained as the oil fraction from a solvent deoiling or a wax sweating process. It consists predominantly of branched chain hydrocarbons having carbon numbers predominantly in the range of C_{20} through C_{50}.]	265-171-8	64742-67-2	Carc. 1B	H350	GHS08 Dgr	H350			►**M2** —◄ L
649-550-00-9	Foots oil (petroleum), hydrotreated; Foots oil	295-394-6	92045-12-0	Carc. 1B	H350	GHS08 Dgr	H350			►**M2** —◄ L
650-002-00-6	turpentine, oil	232-350-7	8006-64-2	Flam. Liq. 3 Acute Tox. 4 (*) Acute Tox. 4(*) Acute Tox. 4 (*) Asp. Tox. 1 Eye Irrit. 2 Skin Irrit. 2 Skin Sens. 1 Aquatic Chronic 2	H226 H332 H312 H302 H304 H319 H315 H317 H411	GHS02 GHS08 GHS07 GHS09 Dgr	H226 H332 H312 H302 H304 H319 H315 H317 H411			
650-003-00-1	fenson (ISO); 4-chlorophenyl benzenesulphonate;	201-274-6	80-38-6	Acute Tox. 4 (*) Eye Irrit. 2 Aquatic Chronic 2	H302 H319 H411	GHS07 GHS09 Wng	H302 H319 H411			
650-004-00-7	norbormide (ISO); 5-(α-hydroxy-α-2-pyridylbenzyl)-7-(α-2-pyridylbenzylidene)bicyclo [2.2.1] hept-5-ene-2,3-dicarboximide	213-589-6	991-42-4	Acute Tox. 4 (*)	H302	GHS07 Wng	H302			

▼B

č. indexu	Medzinárodná identifikácia látok	č. v ES	č. CAS	Klasifikácia		Označovanie			Špecifické koncentračné limity, M-faktory	Poznámkas
				Kódy tried a kategórií nebezpečnosti	Kódy výstražných upozornení	Kódy piktogramov a výstražných slov	Kódy výstražných upozornení	Kódy ďalších výstražných upozornení		
650-005-00-2	(2*R*,6a*S*,12a*S*)-1,2,6,6a,12,12a-hexahydro-2-isopropenyl-8,9-dimethoxychromeno[3,4-b]furo[2,3-h]chromen-6-one, rotenone	201-501-9	83-79-4	Acute Tox. 3 (*) Eye Irrit. 2 STOT SE 3 Skin Irrit. 2 Aquatic Acute 1 Aquatic Chronic 1	H301 H319 H335 H315 H400 H410	GHS06 GHS09 Dgr	H301 H319 H335 H315 H410			
650-006-00-8	benquinox (ISO); *p*-benzoquinone 1-benzoylhydrazone 4-oxime	207-807-9	495-73-8	Acute Tox. 3 (*) Acute Tox. 4 (*)	H301 H312	GHS06 Dgr	H301 H312			
650-007-00-3	chlordimeform (ISO); N_2-(4-chloro-*o*-tolyl)-N_1,N_1-dimethylformamidine	228-200-5	6164-98-3	Carc. 2 Acute Tox. 4 (*) Acute Tox. 4 (*) Aquatic Acute 1 Aquatic Chronic 1	H351 H312 H302 H400 H410	GHS08 GHS07 GHS09 Wng	H351 H312 H302 H410			
650-008-00-9	drazoxolon (ISO); 4-(2-chlorophenylhydrazone)-3-methyl-5-isoxazolone	227-197-8	5707-69-7	Acute Tox. 3 (*) Aquatic Acute 1 Aquatic Chronic 1	H301 H400 H410	GHS06 GHS09 Dgr	H301 H410			
650-009-00-4	chlordimeform hydrochloride; *N*'-(4-chloro-*o*-tolyl)-*N*,*N*-dimethylformamidine monohydrochloride; N^2-(4-chloro-*o*-tolyl)-N^1,N^1-dimethylformamidine hydorchloride	243-269-1	19750-95-9	Carc. 2 Acute Tox. 4 (*) Aquatic Acute 1 Aquatic Chronic 1	H351 H302 H400 H410	GHS08 GHS07 GHS09 Wng	H351 H302 H410			
650-010-00-X	benzyl violet 4B; α-[4-(4-dimethylamino-α-{4-[ethyl(3-sodiosulphonatobenzyl)amino] phenyl}benzylidene)cyclohexa-2,5-dienylidene(ethyl)ammonio]toluene-3-sulphonate	216-901-9	1694-09-3	Carc. 2	H351	GHS08 Wng	H351			

▼B

č. indexu	Medzinárodná identifikácia látok	č. v ES	č. CAS	Klasifikácia		Označovanie			Špecifické koncentračné limity, M-faktory	Poznámkas
				Kódy tried a kategórií nebezpečnosti	Kódy výstražných upozornení	Kódy piktogramov a výstražných slov	Kódy výstražných upozornení	Kódy ďalších výstražných upozornení		
650-012-00-0	erionite	—	12510-42-8	Carc. 1A	H350	GHS08 Dgr	H350			
650-013-00-6	asbestos	— — — — — — — —	12001-28-4 132207-32-0 12172-73-5 77536-66-4 77536-68-6 77536-67-5 12001-29-5	Carc. 1A STOT RE 1	H350 H372 (**)	GHS08 Dgr	H350 H372 (**)			
650-014-00-1	diethyl 2,4-dihydroxycyclodisiloxane-2,4-diylbis(trimethylene)diphosphonate, tetrasodium salt, reaction products with disodium metasilicate	401-770-4	—	Skin Corr. 1B Acute Tox. 4 (*)	H314 H302	GHS05 GHS07 Dgr	H314 H302			
650-015-00-7	rosin; colophony	232-475-7 232-484-6 277-299-1	8050-09-7 8052-10-6 73138-82-6	Skin Sens. 1	H317	GHS07 Wng	H317			
650-016-00-2	Mineral wool, with the exception of those specified elsewhere in this Annex; [Man-made vitreous (silicate) fibres with random orientation with alkaline oxide and alkali earth oxide ($Na_2O+K_2O+CaO+MgO+BaO$) content greater than 18 % by weight]	—	—	Carc. 2	H351	GHS08 Wng	H351			AQR

▼M1

▼M1

č. indexu	Medzinárodná identifikácia látok	č. v ES	č. CAS	Klasifikácia		Označovanie			Špecifické koncentračné limity, M-faktory	Poznámkas
				Kódy tried a kategórií nebezpečnosti	Kódy výstražných upozornení	Kódy piktogramov a výstražných slov	Kódy výstražných upozornení	Kódy ďalších výstražných upozornení		
650-017-00-8	Refractory Ceramic Fibres, Special Purpose Fibres, with the exception of those specified elsewhere in this Annex; [Man-made vitreous (silicate) fibres with random orientation with alkaline oxide and alkali earth oxide ($Na_2O+K_2O+CaO+MgO+BaO$) content less or equal to 18 % by weight]	—	—	Carc. 1B	H350i	GHS08 Dgr	H350i			AR

▼B

650-018-00-3	Reaction product of: acetophenone, formaldehyde, cyclohexylamine, methanol and acetic acid	406-230-1	—	Flam. Liq. 3 Carc. 2 Skin Corr. 1B Acute Tox. 4 (*) Skin Sens. 1 Aquatic Acute 1 Aquatic Chronic 1	H226 H351 H314 H332 H317 H400 H410	GHS02 GHS08 GHS05 GHS07 GHS09 Dgr	H226 H351 H314 H332 H317 H410			
650-031-00-4	bis(4-hydroxy-*N*-methylanilinium) sulphate	200-237-1	55-55-0	Acute Tox. 4 (*) STOT RE 2 (*) Skin Sens. 1 Aquatic Acute 1 Aquatic Chronic 1	H302 H373 (**) H317 H400 H410	GHS08 GHS07 GHS09 Wng	H302 H373 (**) H317 H410			
650-032-00-X	cyproconazole (ISO); (2*RS*,3*RS*;2*RS*,3*SR*)-2-(4-chlorophenyl)-3-cyclopropyl-1-(1*H*-1,2,4-triazol-1-yl)butan-2-ol	—	94361-06-5	Repr. 2 Acute Tox. 4 (*) Aquatic Acute 1 Aquatic Chronic 1	H361d (***) H302 H400 H410	GHS08 GHS07 GHS09 Wng	H361d (***) H302 H410			

▼B

č. indexu	Medzinárodná identifikácia látok	č. v ES	č. CAS	Klasifikácia		Označovanie			Špecifické koncentračné limity, M-faktory	Poznámkas
				Kódy tried a kategórií nebezpečnosti	Kódy výstražných upozornení	Kódy piktogramov a výstražných slov	Kódy výstražných upozornení	Kódy ďalších výstražných upozornení		
▼M1 —										
▼B 650-041-00-9	triasulfuron (ISO) ; 1-[2-(2-chloroethoxy)phenylsulfonyl]-3-(4-methoxy-6-methyl-1,3,5-triazin-2-yl)urea	—	82097-50-5	Aquatic Acute 1 Aquatic Chronic 1	H400 H410	GHS09 Wng	H410			
650-042-00-4	reaction product of: polyethylene-polyamine-(C_{16}-C_{18})-alkylamides with monothio-(C_2)-alkyl phosphonates	417-450-2	—	Eye Irrit. 2 Skin Irrit. 2 Skin Sens. 1 Aquatic Chronic 3	H319 H315 H317 H412	GHS07 Wng	H319 H315 H317 H412			
650-043-00-X	reaction product of: 3,5-bis-*tert*-butylsalicylic acid and aluminiumsulfate	420-310-3	—	Acute Tox. 4 (*) Aquatic Acute 1 Aquatic Chronic 1	H302 H400 H410	GHS07 GHS09 Wng	H302 H410			
650-044-00-5	mixed linear and branched C_{14-15} alcohols ethoxylated, reaction product with epichlorohydrin	420-480-9	158570-99-1	Skin Irrit. 2 Skin Sens. 1 Aquatic Acute 1 Aquatic Chronic 1	H315 H317 H400 H410	GHS07 GHS09 Wng	H315 H317 H410			
650-045-00-0	reaction product of: 1,2,3-propanetricarboxylic acid, 2-hydroxy, diethyl ester, 1-propanol and zirconium tetra-n-propanolate	417-110-3	—	Flam. Liq. 2 Skin Irrit. 2 Eye Dam. 1 Aquatic Chronic 2	H225 H315 H318 H411	GHS02 GHS05 GHS09 Dgr	H225 H315 H318 H411			
650-046-00-6	di(tetramethylammonium)(29*H*,31*H*-phthalocyanin-*N*29,*N*30,*N*31,*N*32)disulfonamide disulfonate, cuprate(2-)complex, derivates	416-180-2	12222-04-7	Acute Tox. 4 (*) STOT RE 2 (*) Aquatic Chronic 2	H302 H373 (**) H411	GHS08 GHS07 GHS09 Wng	H302 H373 (**) H411			

▼B

č. indexu	Medzinárodná identifikácia látok	č. v ES	č. CAS	Klasifikácia		Označovanie			Špecifické koncentračné limity, M-faktory	Poznámkas
				Kódy tried a kategórií nebezpečnosti	Kódy výstražných upozornení	Kódy piktogramov a výstražných slov	Kódy výstražných upozornení	Kódy ďalších výstražných upozornení		
650-047-00-1	dibenzylphenylsulfonium hexafluoroantimonate	417-760-8	134164-24-2	STOT RE 1 Acute Tox. 4 (*) Eye Dam. 1 Skin Sens. 1 Aquatic Chronic 2	H372 (**) H302 H318 H317 H411	GHS08 GHS05 GHS07 GHS09 Dgr	H372 (**) H302 H318 H317 H411			
650-048-00-7	reaction product of: borax, hydrogen peroxide, acetic acid anhydride and acetic acid	420-070-1	—	Org. Perox. D (****) Acute Tox. 4 (*) Acute Tox. 4 (*) Acute Tox. 4 (*) Skin Corr. 1A Aquatic Acute 1	H242 H332 H312 H302 H314 H400	GHS02 GHS05 GHS07 GHS09 Dgr	H242 H332 H312 H302 H314 H400			
650-049-00-2	2-alkoyloxyethyl hydrogen maleate, where alkoyl represents (by weight) 70 to 85 % unsaturated octadecoyl, 0.5 to 10 % saturated octadecoyl, and 2 to 18 % saturated hexadecoyl	417-960-5	—	Skin Irrit. 2 Eye Dam. 1 Skin Sens. 1 Aquatic Acute 1 Aquatic Chronic 1	H315 H318 H317 H400 H410	GHS05 GHS07 GHS09 Dgr	H315 H318 H317 H410			
650-050-00-8	reaction mass of: 1-methyl-3-hydroxypropyl 3,5-[1,1-dimethylethyl]-4-hydroxydihydrocinnamate and/or 3-hydroxybutyl 3,5-[1,1-dimethylethyl]-4-hydroxydihydrocinnamate; 1,3-butanediol bis[3-(3'-(1,1-dimethylethyl)4'-hydroxyphenyl)propionate] isomers; 1,3-butanediol bis[3-(3',5'-(1,1-dimethylethyl)-4'-hydroxyphenyl)propionate] isomers	423-600-8	—	Aquatic Chronic 2	H411	GHS09	H411			

▼B

č. indexu	Medzinárodná identifikácia látok	č. v ES	č. CAS	Klasifikácia		Označovanie			Špecifické koncentračné limity, M-faktory	Poznámkas
				Kódy tried a kategórií nebezpečnosti	Kódy výstražných upozornení	Kódy piktogramov a výstražných slov	Kódy výstražných upozornení	Kódy ďalších výstražných upozornení		
650-055-00-5	silver sodium zirconium hydrogenphosphate	422-570-3	155925-27-2	Aquatic Acute 1 Aquatic Chronic 1	H400 H410	GHS09 Wng	H410			

▼B

Tabuľka 3.2

Zoznam harmonizovanej klasifikácie a označovania nebezpečných látok z prílohy I k smernici 67/548/EHS

č. indexu	Medzinárodná identifikácia látok Poznámky k látkam	č. v ES	č. CAS	Klasifikácia	Označovanie	Koncentračné limity	Poznámky k prípravkom
001-001-00-9	hydrogen	215-605-7	1333-74-0	F+; R12	F+ R: 12 S: (2-)9-16-33		
▼M1 001-002-00-4	aluminium lithium hydride	240-877-9	16853-85-3	F; R15 C; R35	F; C R: 15-35 S: (1/2-)7/8-26-36/37/39-43-45		
▼B 001-003-00-X	sodium hydride	231-587-3	7646-69-7	F; R15	F R: 15 S: (2-)7/8-24/25-43		
001-004-00-5	calcium hydride	232-189-2	7789-78-8	F; R15	F R: 15 S: (2-)7/8-24/25-43		
003-001-00-4	lithium	231-102-5	7439-93-2	F; R14/15 C; R34	F; C R: 14/15-34 S: (1/2-)8-43-45		
003-002-00-X	n-hexyllithium	404-950-0	21369-64-2	F; R14/15-17 C; R35	F; C R: 14/15-17-35 S: (1/2-)6-16-26-30-36/37/39-43-45		
▼M1 003-003-00-5	(2-methylpropyl)lithium; isobutyllithium	440-620-2	920-36-5	F; R15-17 R14 C; R35 R67 N; R50-53	F; C; N R: 14/15-17-35-67-50/53 S: (1/2-)6-16-26-30-33-36/37/39-43-45-60-61		

▼B

č. indexu	Medzinárodná identifikácia látok Poznámky k látkam	č. v ES	č. CAS	Klasifikácia	Označovanie	Koncentračné limity	Poznámky k prípravkom
004-001-00-7	beryllium	231-150-7	7440-41-7	Carc. Cat. 2; R49 T+; R26 T; R25-48/23 Xi; R36/37/38 R43	T+ R: 49-25-26-36/37/38-43-48/23 S: 53-45		E
004-002-00-2	beryllium compounds with the exception of aluminium beryllium silicates, and with those specified elsewhere in this Annex	—	—	Carc. Cat. 2; R49 T+; R26 T; R25-48/23 Xi; R36/37/38 R43 N; R51-53	T+; N R: 49-25-26-36/37/38-43-48/23-51/53 S: 53-45-61		AE
004-003-00-8	beryllium oxide	215-133-1	1304-56-9	Carc. Cat. 2; R49 T+; R26 T; R25-48/23 Xi; R36/37/38 R43	T+ R: 49-25-26-36/37/38-43-48/23 S: 53-45		E
005-001-00-X	boron trifluoride	231-569-5	7637-07-2	R14 T+; R26 C; R35	T+; C R: 14-26-35 S: (1/2-)9-26-28-36/37/39-45		
005-002-00-5	boron trichloride	233-658-4	10294-34-5	R14 T+; R26/28 C; R34	T+ R: 14-26/28-34 S: (1/2-)9-26-28-36/37/39-45		
005-003-00-0	boron tribromide	233-657-9	10294-33-4	R14 T+; R26/28 C; R35	T+; C R: 14-26/28-35 S: (1/2-)9-26-28-36/37/39-45		
005-004-00-6	trialkylboranes	—	—	F; R17 C; R34	F; C R: 17-34 S: (1/2-)7-23-26-36/37/39-43-45		A
005-005-00-1	trimethyl borate	204-468-9	121-43-7	R10 Xn; R21	Xn R: 10-21 S: (2-)23-25		

▼M1

č. indexu	Medzinárodná identifikácia látok Poznámky k látkam	č. v ES	č. CAS	Klasifikácia	Označovanie	Koncentračné limity	Poznámky k prípravkom
005-006-00-7	dibutyltin hydrogen borate	401-040-5	75113-37-0	Muta. Cat. 3; R68 Repr. Cat. 2; R60-61 T; R48/25 Xn; R21/22 Xi; R41 R43 N; R50-53	T; N R: 60-61-21/22-41-43-48/25-68-50/53 S: 53-45-60-61		E
▼M5 005-007-00-2	boric acid; [1] boric acid [2]	233-139-2 [1] 234-343-4 [2]	10043-35-3 [1] 11113-50-1 [2]	Repr. Cat. 2; R60-61	T R: 60-61 S: 53-45	Repr. Cat. 2; R60-61: C ≥ 5,5 %	
▼M1 005-008-00-8	diboron trioxide; boric oxide	215-125-8	1303-86-2	Repr. Cat. 2; R60-61	T R: 60-61 S: 53-45	Repr. Cat. 2; R60-61: C ≥ 3,1 %	
▼B 005-009-00-3	tetrabutylammonium butyltriphenylborate	418-080-4	120307-06-4	R43 N; R50-53	Xi; N R: 43-50/53 S: (2-)24-37-56-61		
005-010-00-9	*N*,*N*-dimethylanilinium tetrakis(pentafluorophenyl)borate	422-050-6	118612-00-3	Carc. Cat. 3; R40 Xn; R22 Xi; R38-41	Xn R: 22-38-40-41 S: (2-)22-26-36/37/39		
▼M1 005-011-00-4	disodium tetraborate, anhydrous; boric acid, disodium salt; [1] tetraboron disodium heptaoxide, hydrate; [2] orthoboric acid, sodium salt [3]	215-540-4 [1] 235-541-3 [2] 237-560-2 [3]	1330-43-4 [1] 12267-73-1 [2] 13840-56-7 [3]	Repr. Cat. 2; R60-61	T R: 60-61 S: 53-45	Repr. Cat. 2; R60-61: C ≥ 4,5 %	
005-011-01-1	disodium tetraborate decahydrate; borax decahydrate	215-540-4	1303-96-4	Repr. Cat. 2; R60-61	T R: 60-61 S: 53-45	Repr. Cat. 2; R60-61: C ≥ 8,5 %	

▼M1

č. indexu	Medzinárodná identifikácia látok Poznámky k látkam	č. v ES	č. CAS	Klasifikácia	Označovanie	Koncentračné limity	Poznámky k prípravkom
005-011-02-9	disodium tetraborate pentahydrate; borax pentahydrate	215-540-4	12179-04-3	Repr. Cat. 2; R60-61	T R: 60-61 S: 53-45	Repr. Cat. 2; R60-61: C ≥ 6,5 %	
▼B 005-012-00-X	diethyl{4-[1,5,5-tris(4-diethylaminophenyl)penta-2,4-dienylidene]cyclohexa-2,5-dienylidene}ammonium butyltriphenylborate	418-070-1	141714-54-7	R43 N; R50-53	Xi; N R: 43-50/53 S: (2-)24-37-60-61		
▼M1 005-013-00-5	diethylmethoxyborane	425-380-9	7397-46-8	F; R17 Xn; R20/21/22-48/22 C; R34 R43 R53	F; C R: 17-20/21/22-34-43-48/22-53 S: (1/2-)6-26-36/37/39-43-45-61		
005-014-00-0	4-formylphenylboronic acid	438-670-5	87199-17-5	R43	Xi R: 43 S: (2-)24-37		
005-015-00-6	1-chloromethyl-4-fluoro-1,4-diazoniabicyclo[2.2.2]octane bis(tetrafluoroborate)	414-380-4	140681-55-6	Xn; R22 Xi; R41 R43 R52-53	Xn R: 22-41-43-52/53 S: (2-)21-26-36/37/39-61		
005-016-00-1	tetrabutylammonium butyl tris-(4-*tert*-butylphenyl)borate	431-370-5	—	R53	R: 53 S: 61		
005-017-00-7	sodium perborate; [1] perboric acid, sodium salt; [2] perboric acid, sodium salt, monohydrate; [3] sodium peroxometaborate; [4] perboric acid (HBO(O2)), sodium salt, monohydrate; [5] sodium peroxoborate; [containing < 0,1 % (w/w) of particles with an aerodynamic diameter of below 50 μm]	239-172-9 [1] 234-390-0 [2] 234-390-0 [3] 231-556-4 [4] 231-556-4 [5]	15120-21-5 [1] 11138-47-9 [2] 12040-72-1 [3] 7632-04-4 [4] 10332-33-9 [5]	O; R8 Repr. Cat. 2; R61 Repr. Cat. 3; R62 Xn; R22 Xi; R37-41	O; T R: 61-8-22-37-41-62 S: 53-45	Repr. Cat. 2; R61: C ≥ 6,5 % Repr. Cat. 3; R62: C ≥ 9 % Xi; R41: C ≥ 22 % Xi; R36: 14 % ≤ C < 22 %	E

▼M1

č. indexu	Medzinárodná identifikácia látok Poznámky k látkam	č. v ES	č. CAS	Klasifikácia	Označovanie	Koncentračné limity	Poznámky k prípravkom
005-017-01-4	sodium perborate; [1] perboric acid, sodium salt; [2] perboric acid, sodium salt, monohydrate; [3] sodium peroxometaborate; [4] perboric acid (HBO(O2)), sodium salt, monohydrate; [5] sodium peroxoborate; [containing ≥ 0,1 % (w/w) of particles with an aerodynamic diameter of below 50 μm]	239-172-9 [1] 234-390-0 [2] 234-390-0 [3] 231-556-4 [4] 231-556-4 [5]	15120-21-5 [1] 11138-47-9 [2] 12040-72-1 [3] 7632-04-4 [4] 10332-33-9 [5] -	O; R8 Repr. Cat. 2; R61 Repr. Cat. 3; R62 T; R23 Xn; R22 Xi; R37-41	O; T R: 61-8-22-23-37-41-62 S: 53-45	Repr. Cat. 2; R61: C ≥ 6,5 % Repr. Cat. 3; R62: C ≥ 9 % Xi; R41: C ≥ 22 % Xi; R36: 14 % ≤ C < 22 %	E
005-018-00-2	perboric acid (H3BO2(O2)), monosodium salt trihydrate; [1] perboric acid, sodium salt, tetrahydrate; [2] perboric acid (HBO(O2)), sodium salt, tetrahydrate; [3] sodium peroxoborate hexahydrate; [containing < 0,1 % (w/w) of particles with an aerodynamic diameter of below 50 μm]	239-172-9 [1] 234-390-0 [2] 231-556-4 [3]	13517-20-9 [1] 37244-98-7 [2] 10486-00-7 [3] -	Repr. Cat. 2; R61 Repr. Cat. 3; R62 Xi; R37-41	T R: 61-37-41-62 S: 53-45-47	Repr. Cat. 2; R61: C ≥ 10 % Repr. Cat. 3; R62: C ≥ 14 % Xi; R41: C ≥ 36 % Xi; R36: 22 % ≤ C < 36 %	
005-018-01-X	perboric acid (H3BO2(O2)), monosodium salt, trihydrate; [1] perboric acid, sodium salt, tetrahydrate; [2] perboric acid (HBO(O2)), sodium salt, tetrahydrate; [3] sodium peroxoborate hexahydrate; [containing ≥ 0,1 % (w/w) of particles with an aerodynamic diameter of below 50 μm]	239-172-9 [1] 234-390-0 [2] 231556-4 [3]	13517-20-9 [1] 37244-98-7 [2] 10486-00-7 [3] -	Repr. Cat. 2; R61 Repr. Cat. 3; R62 Xn; R20 Xi; R37-41	T R: 61-20-37-41-62 S: 53-45-47	Repr. Cat. 2; R61: C ≥ 10 % Repr. Cat. 3; R62: C ≥ 14 % Xi; R41: C ≥ 36 % Xi; R36: 22 % ≤ C < 36 %	E

▼B

006-001-00-2	carbon monoxide	211-128-3	630-08-0	F+; R12 Repr. Cat. 1; R61 T; R23-48/23	F+; T R: 61-12-23-48/23 S: 53-45		E

▼B

č. indexu	Medzinárodná identifikácia látok Poznámky k látkam	č. v ES	č. CAS	Klasifikácia	Označovanie	Koncentračné limity	Poznámky k prípravkom
006-002-00-8	phosgene; carbonyl chloride	200-870-3	75-44-5	T+; R26 C; R34	T+ R: 26-34 S: (1/2-)9-26-36/37/39-45		
006-003-00-3	carbon disulphide	200-843-6	75-15-0	F; R11 Repr. Cat. 3; R62-63 T; R48/23 Xi; R36/38	F; T R: 11-36/38-48/23-62-63 S: (1/2-)16-33-36/37-45	Repr. Cat. 3; R62-63: C ≥ 1 % T; R48/23: C ≥ 1 % Xn; R48/20: 0,2 % ≤C < 1 %	
006-004-00-9	calcium carbide	200-848-3	75-20-7	F; R15	F R: 15 S: (2-)8-43		
006-005-00-4	thiram (ISO); tetramethylthiuram disulphide	205-286-2	137-26-8	Xn; R20/22-48/22 Xi; R36/38 R43 N; R50-53	Xn; N R: 20/22-36/38-43-48/22-50/53 S: (2-)26-36/37-60-61	N; R50-53: C ≥ 2,5 % N; R51-53: 0,25 % ≤ C < 2,5 % R52-53: 0,025 % ≤ C < 0,25 %	
006-006-00-X	hydrogen cyanide; hydrocyanic acid	200-821-6	74-90-8	F+; R12 T+; R26 N; R50-53	F+; T+; N R: 12-26-50/53 S: (1/2-)7/9-16-36/37-38-45-60-61		
006-006-01-7	hydrogen cyanide ...%; hydrocyanic acid ...%	200-821-6	74-90-8	T+; R26/27/28 N; R50-53	T+; N R: 26/27/28-50/53 S: (1/2-)7/9 36/37-38-45-60-61		B
▼M1 006-007-00-5	salts of hydrogen cyanide with the exception of complex cyanides such as ferrocyanides, ferricyanides and mercuric oxycyanide and those specified elsewhere in this Annex	—	—	T+; R26/27/28 R32 N; R50-53	T+; N R: 26/27/28-32-50/53 S: (1/2-)7-28-29-45-60-61		A

▼B

č. indexu	Medzinárodná identifikácia látok Poznámky k látkam	č. v ES	č. CAS	Klasifikácia	Označovanie	Koncentračné limity	Poznámky k prípravkom
006-008-00-0	antu (ISO); 1-(1-naphthyl)-2-thiourea	201-706-3	86-88-4	T+; R28 Carc. Cat. 3; R40	T+ R: 28-40 S: (1/2-)25-36/37-45		
006-009-00-6	1-isopropyl-3-methylpyrazol-5-yl dimethyl-carbamate; isolan	204-318-2	119-38-0	T+; R27/28	T+ R: 27/28 S: (1/2-)28-36/37/39-45		
006-010-00-1	5,5-dimethyl-3-oxocyclohex-1-enyl dimet-hylcarbamate 5,5-dimethyldihydroresorcinol dimethylcarbamate; dimetan	204-525-8	122-15-6	T; R25	T R: 25 S: (1/2-)36/37-45		
▼M1 006-011-00-7	carbaryl (ISO); 1-naphthyl methylcarbamate	200-555-0	63-25-2	Carc. Cat. 3; R40 Xn; R20/22 N; R50	Xn; N R: 20/22-40-50 S: (2-)36/37-46-61	N; R50: C ≥ 0,25 %	
▼B 006-012-00-2	ziram (ISO); zinc bis dimethyldithiocarbamate	205-288-3	137-30-4	T+; R26 Xn; R22-48/22 Xi; R37-41 R43 N; R50-53	T+; N R: 22-26-37-41-43-48/22-50/53 S: (1/2-)22-26-28-36/37/39-45-60-61	N; R50-53: C ≥ 0,25 % N; R51-53: 0,025 % ≤ C < 0,25 % R52-53: 0,0025 % ≤ C < 0,025 %	
006-013-00-8	metam-sodium (ISO); sodium methyldithiocarbamate	205-293-0	137-42-8	Xn; R22 R31 C; R34 R43 N; R50-53	C; N R: 22-31-34-43-50/53 S: (1/2-)26-36/37/39-45-60-61		
006-014-00-3	nabam (ISO); disodium ethylenebis(*N*,*N*'-dithiocarbamate)	205-547-0	142-59-6	Xn; R22 Xi; R37 R43 N; R50-53	Xn; N R: 22-37-43-50/53 S: (2-)8-24/25-46-60-61		

▼M1

č. indexu	Medzinárodná identifikácia látok Poznámky k látkam	č. v ES	č. CAS	Klasifikácia	Označovanie	Koncentračné limity	Poznámky k prípravkom
006-015-00-9	diuron (ISO); 3-(3,4-dichlorophenyl)-1,1-dimethylurea	206-354-4	330-54-1	Carc. Cat. 3; R40 Xn; R22-48/22 N; R50-53	Xn; N R: 22-40-48/22-50/53 S: (2-)13-36/37-46-60-61	N; R50-53: C ≥ 2,5 % N; R51-53: 0,25 % ≤ C < 2,5 % R52-53: 0,025 % ≤ C < 0,25 %	

▼B

006-016-00-4	propoxur (ISO); 2-isopropyloxyphenyl *N*-methylcarbamate; 2-isopropoxyphenyl methylcarbamate	204-043-8	114-26-1	T; R25 N; R50-53	T; N R: 25-50/53 S: (1/2-)37-45-60-61		
006-017-00-X	aldicarb (ISO); 2-methyl-2-(methylthio)propanal-*O*-(*N*-methylcarbamoyl)oxime	204-123-2	116-06-3	T+; R26/28 T; R24 N; R50-53	T+; N R: 24-26/28-50/53 S: (1/2-)22-36/37-45-60-61		
006-018-00-5	aminocarb (ISO); 4-dimethylamino-3-tolyl methylcarbamate	217-990-7	2032-59-9	T; R24/25 N; R50-53	T; N R: 24/25-50/53 S: (1/2-)28-36/37-45-60-61		
006-019-00-0	di-allate (ISO); *S*-(2,3-dichloroallyl)-*N*,*N*-diisopropylthiocarbamate	218-961-1	2303-16-4	Carc. Cat. 3; R40 Xn; R22 N; R50-53	Xn; N R: 22-40-50/53 S: (2-)25-36/37-60-61		
006-020-00-6	barban (ISO); 4-chlorbut-2-ynyl *N*-(3-chlorophenyl)carbamate	202-930-4	101-27-9	Xn; R22 R43 N; R50-53	Xn; N R: 22-43-50/53 S: (2-)24-36/37-60-61		
006-021-00-1	linuron (ISO); 3-(3,4-dichlorophenyl)-1-methoxy-1-methylurea	206-356-5	330-55-2	Repr. Cat. 2; R61 Repr. Cat. 3; R62 Carc. Cat. 3; R40 Xn; R22-48/22 N; R50-53	T; N R: 61-22-40-48/22-62-50/53 S: 53-45-60-61		E
006-022-00-7	decarbofuran (ISO); 2,3-dihydro-2-methylbenzofuran-7-yl methylcarbamate	—	1563-67-3	T; R23/24/25	T R: 23/24/25 S: (1/2-)13-36/37-45		

▼B

č. indexu	Medzinárodná identifikácia látok Poznámky k látkam	č. v ES	č. CAS	Klasifikácia	Označovanie	Koncentračné limity	Poznámky k prípravkom
006-023-00-2	mercaptodimethur (ISO); methiocarb (ISO); 3,5-dimethyl-4-methylthiophenyl *N*-methylcarbamate	217-991-2	2032-65-7	T; R25 N; R50-53	T; N R: 25-50/53 S: (1/2-)22-37-45-60-61		
006-024-00-8	proxan-sodium (ISO); sodium *O*-isopropyldithiocarbonate	205-443-5	140-93-2	Xn; R22 Xi; R38 N; R51-53	Xn; N R: 22-38-51/53 S: (2-)13-61		
006-025-00-3	allethrin; (*RS*)-3-allyl-2-methyl-4-oxocyclopent-2-enyl (1*RS*,3*RS*;1*RS*,3*SR*)-2,2-dimethyl-3-(2-methylprop-1-enyl)cyclopropanecarboxylate; bioallethrin; (*RS*)-3-allyl-2-methyl-4-oxocyclopent-2-enyl (1*R*,3*R*)-2,2-dimethyl-3-(2-methylprop-1-enyl)cyclopropanecarboxylate; [1] S-bioallethrin; (*S*)-3-allyl-2-methyl-4-oxocyclopent-2-enyl (1*R*,3*R*)-2,2-dimethyl-3-(2-methylprop-1-enyl)cyclopropanecarboxylate; [2] esbiothrin; (*RS*)-3-allyl-2-methyl-4-oxocyclopent-2-enyl (1*R*,3*R*)-2,2-dimethyl-3-(2-methylprop-1-enyl)cyclopropanecarboxylate [3]	209-542-4 [1] 249-013-5 [2] [3]	584-79-2 [1] 28434-00-6 [2] 84030-86-4 [3]	Xn; R20/22 N; R50-53	Xn; N R: 20/22-50/53 S: (2-)36-60-61		C
006-026-00-9	carbofuran (ISO); 2,3-dihydro-2,2-dimethylbenzofuran-7-yl *N*-methylcarbamate	216-353-0	1563-66-2	T+; R26/28 N; R50-53	T+; N R: 26/28-50/53 S: (1/2-)36/37-45-60-61		
006-028-00-X	dinobuton (ISO); 2-(1-methylpropyl)-4,6-dinitrophenyl isopropyl carbonate	213-546-1	973-21-7	T; R25 N; R50-53	T; N R: 25-50/53 S: (1/2-)37-45-60-61		
006-029-00-5	dioxacarb (ISO); 2-(1,3-dioxolan-2-yl)phenyl *N*-methylcarbamate	230-253-4	6988-21-2	T; R25 N; R51-53	T; N R: 25-51/53 S: (1/2-)37-45-61		

▼B

č. indexu	Medzinárodná identifikácia látok Poznámky k látkam	č. v ES	č. CAS	Klasifikácia	Označovanie	Koncentračné limity	Poznámky k prípravkom
006-030-00-0	EPTC (ISO); *S*-ethyl dipropylthiocarbamate	212-073-8	759-94-4	Xn; R22	Xn R: 22 S: (2-)23		
006-031-00-6	formetanate (ISO); 3-[(EZ)-dimethylaminomethyleneamino]phenyl methylcarbamate	244-879-0	22259-30-9	T+; R26/28 R43 N; R50-53	T+; N R: 26/28-43-50/53 S: (1/2-)24-28-37/39-45-60-61		
006-032-00-1	monolinuron (ISO); 3-(4-chlorophenyl)-1-methoxy-1-methylurea	217-129-5	1746-81-2	Xn; R22-48/22 N; R50-53	Xn; N R: 22-48/22-50/53 S: (2-)22-60-61		
006-033-00-7	metoxuron (ISO); 3-(3-chloro-4-methoxyphenyl)-1,1-dimethylurea	243-433-2	19937-59-8	N; R50-53	N R: 50/53 S: 60-61		
006-034-00-2	pebulate (ISO); *N*-butyl-*N*-ethyl-*S*-propylthiocarbamate	214-215-4	1114-71-2	Xn; R22 N; R51-53	Xn; N R: 22-51/53 S: (2-)23-61		
006-035-00-8	pirimicarb; 5,6-dimethyl-2-dimethylamino-pyrimidin-4-yl *N*,*N*-dimethylcarbamate	245-430-1	23103-98-2	T; R25 N; R50-53	T; N R: 25-50/53 S: (1/2-)22-37-45-60-61		
006-036-00-3	benzthiazuron (ISO); 1-benzothiazol-2-yl-3-methylurea	217-685-9	1929-88-0	Xn; R22	Xn R: 22 S: (2-)24/25		
006-037-00-9	promecarb (ISO); 3-isopropyl-5-methylphenyl *N*-methylcarbamate	220-113-0	2631-37-0	T; R25 N; R50-53	T; N R: 25-50/53 S: (1/2-)24-37-45-60-61		
006-038-00-4	sulfallate (ISO); 2-chloroallyl *N*,*N*-dimethyldithiocarbamate	202-388-9	95-06-7	Carc. Cat. 2; R45 Xn; R22 N; R50-53	T; N R: 45-22-50/53 S: 53-45-60-61		E
006-039-00-X	tri-allate (ISO); *S*-2,3,3-trichloroallyl diisopropylthiocarbamate	218-962-7	2303-17-5	Xn; R22-48/22 R43 N; R50-53	Xn; N R: 22-43-48/22-50/53 S: (2-)24-37-60-61		
006-040-00-5	3-methylpyrazol-5-yl-dimethylcarbamate; monometilan	—	2532-43-6	T; R23/24/25	T R: 23/24/25 S: (1/2-)13-45		

▼B

č. indexu	Medzinárodná identifikácia látok Poznámky k látkam	č. v ES	č. CAS	Klasifikácia	Označovanie	Koncentračné limity	Poznámky k prípravkom
006-041-00-0	dimethylcarbamoyl chloride	201-208-6	79-44-7	Carc. Cat. 2; R45 T; R23 Xn; R22 Xi; R36/37/38	T R: 45-22-23-36/37/38 S: 53-45	Carc. Cat. 2; R45: C ≥ 0,001 %	E
006-042-00-6	monuron (ISO); 3-(4-chlorophenyl)-1,1-dimethylurea	205-766-1	150-68-5	Carc. Cat. 3; R40 Xn; R22 N; R50-53	Xn; N R: 22-40-50/53 S: (2-)36/37-60-61		
006-043-00-1	3-(4-chlorophenyl)-1,1-dimethyluronium trichloroacetate; monuron-TCA	—	140-41-0	Xi; R36/38 Carc. Cat. 3; R40 N; R50-53	Xn; N R: 36/38-40-50/53 S: (2-)36/37-60-61		
006-044-00-7	isoproturon (ISO); 3-(4-isopropylphenyl)-1,1-dimethylurea	251-835-4	34123-59-6	Carc. Cat. 3; R40 N; R50-53	Xn; N R: 40-50/53 S: (2-)36/37-60-61	N; R50-53: C ≥ 2,5 % N; R51-53: 0,25 % ≤ C < 2,5 % R52-53: 0,025 % ≤ C < 0,25 %	

▼M1

006-045-00-2	methomyl (ISO); 1-(methylthio)ethylideneamino *N*-methylcarbamate	240-815-0	16752-77-5	T+; R28 N; R50-53	T+; N R: 28-50/53 S: (1/2-)28-36/37-45-60-61	N; R50-53: C ≥ 0,25 % N; R51-53: 0,025 % ≤ C < 0,25 % R52-53: 0,0025 % ≤ C < 0,025 %	

▼B

006-046-00-8	bendiocarb (ISO); 2,2-dimethyl-1,3-benzodioxol-4-yl N-methylcarbamate	245-216-8	22781-23-3	T; R23/25 Xn; R21 N; R50-53	T; N R: 21-23/25-50/53 S: (1/2-)22-36/37-45-60-61		
006-047-00-3	bufencarb (ISO); reaction mass of 3-(1-methylbutyl)phenyl *N*-methylcarbamate and 3-(1-ethylpropyl)phenyl *N*-methylcarbamate	—	8065-36-9	T; R24/25 N; R50-53	T; N R: 24/25-50/53 S: (1/2-)28-36/37-45-60-61		

▼B

č. indexu	Medzinárodná identifikácia látok Poznámky k látkam	č. v ES	č. CAS	Klasifikácia	Označovanie	Koncentračné limity	Poznámky k prípravkom
006-048-00-9	ethiofencarb (ISO); 2-(ethylthiomethyl)phenyl *N*-methylcarbamate	249-981-9	29973-13-5	Xn; R22 N; R50-53	Xn; N R: 22-50/53 S: (2-)60-61		
006-049-00-4	dixanthogen; *O*,*O*-diethyl dithiobis(thioformate)	207-944-4	502-55-6	Xn; R22	Xn R: 22 S: (2-)24		
006-050-00-X	1,1-dimethyl-3-phenyluronium trichloroacetate; fenuron-TCA	—	4482-55-7	Xi; R38 N; R50-53	Xi; N R: 38-50/53 S: (2-)60-61		
006-051-00-5	ferbam (ISO); iron tris(dimethyldithiocarbamate)	238-484-2	14484-64-1	Xi; R36/37/38 N; R50-53	Xi; N R: 36/37/38-50/53 S: (2-)60-61		
006-052-00-0	formetanate hydrochloride; 3-(*N*,*N*-dimethylaminomethyleneamino)phenyl *N*-methylcarbamate	245-656-0	23422-53-9	T+; R26/28 R43 N; R50-53	T+; N R: 26/28-43-50/53 S: (1/2-)24-28-37/39-45-60-61		
006-053-00-6	isoprocarb (ISO); 2-isopropylphenyl *N*-methylcarbamate	220-114-6	2631-40-5	Xn; R22 N; R50-53	Xn; N R: 22-50/53 S: (2-)60-61		
006-054-00-1	mexacarbate (ISO); 3,5-dimethyl-4-dimethylaminophenyl *N*-methylcarbamate	206-249-3	315-18-4	T+; R28 Xn; R21 N; R50-53	T+; N R: 21-28-50/53 S: (1/2-)36/37-45-60-61		
006-055-00-7	xylylcarb (ISO); 3,4-dimethylphenyl N-methylcarbamate; 3,4-xylyl methylcarbamate; MPMC	219-364-9	2425-10-7	Xn; R22 N; R50-53	Xn; N R: 22-50/53 S: (2-)60-61		
006-056-00-2	metolcarb (ISO); *m*-tolyl methylcarbamate; MTMC	214-446-0	1129-41-5	Xn; R22 N; R51-53	Xn; N R: 22-51/53 S: (2-)61		
006-057-00-8	nitrapyrin (ISO); 2-chloro-6-trichloromethylpyridine	217-682-2	1929-82-4	Xn; R22 N; R51-53	Xn; N R: 22-51/53 S: (2-)24-61		

▼B

č. indexu	Medzinárodná identifikácia látok Poznámky k látkam	č. v ES	č. CAS	Klasifikácia	Označovanie	Koncentračné limity	Poznámky k prípravkom
006-058-00-3	noruron (ISO); 1,1-dimethyl-3-(perhydro-4,7-methanoinden-5-yl)urea	—	2163-79-3	Xn; R22	Xn R: 22 S: (2-)		
006-059-00-9	oxamyl (ISO) *N*',*N*'-dimethylcarbamoyl(methylthio)methylenamine *N*-methylcarbamate;	245-445-3	23135-22-0	T+; R26/28 Xn; R21 N; R51-53	T+; N R: 21-26/28-51/53 S: (1/2-)36/37-45-61		
006-060-00-4	oxycarboxin (ISO); 2,3-dihydro-6-methyl-5-(*N*-phenylcarbamoyl)-1,4-oxothiine 4,4-dioxide	226-066-2	5259-88-1	Xn; R22 R52-53	Xn R: 22-52/53 S: (2-)61		
006-061-00-X	*S*-ethyl *N*-(dimethylaminopropyl)thiocarbamatehydrochloride; prothiocarb hydrochloride	243-193-9	19622-19-6	Xn; R22 N; R51-53	Xn; N R: 22-51/53 S: (2-)61		
006-062-00-5	methyl 3,4-dichlorophenylcarbanilate; SWEP.	—	1918-18-9	Xn; R22	Xn R: 22 S: (2-)		
006-063-00-0	thiobencarb (ISO); *S*-4-chlorobenzyl diethylthiocarbamate;	248-924-5	28249-77-6	Xn; R22 N; R50-53	Xn; N R: 22-50/53 S: (2-)60-61		
006-064-00-6	thiofanox (ISO); 3,3-dimethyl-1-(methylthio)butanone-*O*-(*N*-methylcarbamoyl)oxime;	254-346-4	39196-18-4	T+; R27/28 N; R50-53	T+; N R: 27/28-50/53 S: (1/2-)27-36/37-45-60-61		
006-065-00-1	3-chloro-6-cyano-bicyclo(2,2,1)heptan-2-one-*O*-(*N*-methylcarbamoyl)oxime; triamid	—	15271-41-7	T+; R28 T; R24 N; R51-53	T+; N R: 24-28-51/53 S: (1/2-)28-36/37-45-61		
006-066-00-7	vernolate (ISO); *S*-propyl dipropylthiocarbamate;	217-681-7	1929-77-7	Xn; R22 N; R51-53	Xn; N R: 22-51/53 S: (2-)61		
006-067-00-2	XMC; 3,5-xylyl methylcarbamate	—	2655-14-3	Xn; R22	Xn R: 22 S: (2-)		

▼B

č. indexu	Medzinárodná identifikácia látok Poznámky k látkam	č. v ES	č. CAS	Klasifikácia	Označovanie	Koncentračné limity	Poznámky k prípravkom
006-068-00-8	diazomethane	206-382-7	334-88-3	Carc. Cat. 2; R45	T R: 45 S: 53-45		
006-069-00-3	thiophanate-methyl (ISO); 1,2-di-(3-methoxycarbonyl-2-thioureido)benzene	245-740-7	23564-05-8	Muta. Cat. 3; R68 Xn; R20 R43 N; R50-53	Xn; N R: 20-43-50/53-68 S: (2-)36/37-46-60-61		
006-070-00-9	furmecyclox (ISO); *N*-cyclohexyl-*N*-methoxy-2,5-dimethyl-3-furamide;	262-302-0	60568-05-0	Carc. Cat. 3; R40 N; R50-53	Xn; N R: 40-50/53 S: (2-)36/37-60-61		
006-071-00-4	cyclooct-4-en-1-yl methyl carbonate	401-620-8	87731-18-8	R43	Xi R: 43 S: (2-)24-37		
006-072-00-X	*S*-benzyl *N*,*N*-dipropylthiocarbamate; prosulfocarb	401-730-6	52888-80-9	Xn; R22 R43 N; R51-53	Xn; N R: 22-43-51/53 S: (2-)24-37-61		
006-073-00-5	3-(dimethylamino)propylurea	401-950-2	31506-43-1	Xi; R41	Xi R: 41 S: (2-)26-39		
006-074-00-0	2-(3-(prop-1-en-2-yl)phenyl)prop-2-yl isocyanate	402-440-2	2094-99-7	T+; R26 C; R34 Xn; R48/20 R42/43 N; R50-53	T+; N R: 26-34-42/43-48/20-50/53 S: (1/2-)7-15-28-36/37/39-38-45-60-61		
▼M1 006-076-00-1	mancozeb (ISO); manganese ethylenebis(dithiocarbamate) (polymeric) complex with zinc salt	—	8018-01-7	Repr. Cat. 3; R63 R43 N; R50	Xn; N R: 43-63-50 S: (2-)36/37-46-61	N; R50: C ≥ 2,5 %	

▼M1

č. indexu	Medzinárodná identifikácia látok Poznámky k látkam	č. v ES	č. CAS	Klasifikácia	Označovanie	Koncentračné limity	Poznámky k prípravkom
006-077-00-7	maneb (ISO); manganese ethylenebis(dithiocarbamate) (polymeric)	235-654-8	12427-38-2	Repr. Cat. 3; R63 Xn; R20 Xi; R36 R43 N; R50-53	Xn; N R: 20-36-43-63-50/53 S: (2-)36/37-46-60-61	N; R50-53: C ≥ 2,5 % N; R51-53: 0,25 % ≤ C < 2,5 % R52-53: 0,025 % ≤ C < 0,25 %	
▼B 006-078-00-2	zineb (ISO); zinc ethylenebis(dithiocarbamate) (polymeric)	235-180-1	12122-67-7	Xi; R37 R43	Xi R: 37-43 S: (2-)8-24/25-46		
006-079-00-8	disulfiram; tetraethylthiuramdisulfide	202-607-8	97-77-8	Xn; R22-48/22 R43 N; R50-53	Xn; N R: 22-43-48/22-50/53 S: (2-)24-37-60-61		
006-080-00-3	tetramethylthiuram monosulphide	202-605-7	97-74-5	Xn; R22 R43 N; R51-53	Xn; N R: 22-43-51/53 S: (2-)24-26-37-61		
006-081-00-9	zinc bis(dibutyldithiocarbamate)	205-232-8	136-23-2	Xi; R36/37/38 R43 N; R50-53	Xi; N R: 36/37/38-43-50/53 S: (2-)24-37-60-61		
006-082-00-4	zinc bis(diethyldithiocarbamate)	238-270-9	14324-55-1	Xn; R22 Xi; R36/37/38 R43 N; R50-53	Xn; N R: 22-36/37/38-43-50/53 S: (2-)24-37-60-61		
006-083-00-X	butocarboxim (ISO); 3-(methylthio)-2-butanone *O*-[(methylamino)carbonyl]oxime	252-139-3	34681-10-2	R10 T; R23/24/25 Xi; R36 N; R50-53	T; N R: 10-23/24/25-36-50/53 S: (1/2-)36/37-45-60-61		
▼M1 006-084-00-5	carbosulfan (ISO); 2,3-dihydro-2,2-dimethyl-7-benzofuryl [(dibutylamino)thio]methylcarbamate	259-565-9	55285-14-8	T+; R26 T; R25 R43 N; R50-53	T+; N R: 25-26-43-50/53 S: (1/2-)28-36/37-38-45-63-60-61		

▼B

č. indexu	Medzinárodná identifikácia látok Poznámky k látkam	č. v ES	č. CAS	Klasifikácia	Označovanie	Koncentračné limity	Poznámky k prípravkom
006-085-00-0	fenobucarb (ISO); 2-butylphenyl methylcarbamate;	223-188-8	3766-81-2	Xn; R22 N; R50-53	Xn; N R: 22-50/53 S: (2-)60-61		
006-086-00-6	ethyl [2-(4-phenoxyphenoxy)ethyl]carbamate; fenoxycarb	276-696-7	72490-01-8	N; R50-53	N R: 50/53 S: 60-61		
▼M1 006-087-00-1	furathiocarb (ISO); 2,3-dihydro-2,2-dimethyl-7-benzofuryl 2,4-dimethyl-6-oxa-5-oxo-3-thia-2,4-diazadecanoate	265-974-3	65907-30-4	T+; R26 T; R25 Xn; R48/22 Xi; R36/38 R43 N; R50-53	T+; N R: 25-26-36/38-43-48/22-50/53 S: (1/2-)28-36/37-38-45-60-61	N; R50-53: C ≥ 0,25 % N; R51-53: 0,025 % ≤ C < 0,25 % R52-53: 0,0025 % ≤ C < 0,025 %	
006-088-00-7	benfuracarb (ISO); ethyl *N*-[2,3-dihydro-2,2-dimethylbenzofuran-7-yloxycarbonyl(methyl)aminothio]-*N*-isopropyl- β-alaninate	—	82560-54-1	Repr. Cat. 3; R62 T; R23 Xn; R22 N; R50-53	T; N R: 22-23-62-50/53 S: (1/2-)36/37-45-60-61		
—							
▼B 006-090-00-8	2-(3-iodoprop-2-yn-1-yloxy)ethyl phenylcarbamate	408-010-0	88558-41-2	Xn; R20 Xi; R41 R52-53	Xn R: 20-41-52/53 S: (2-)22-26-39-61		
▼M1 006-091-00-3	propineb (ISO); polymeric zinc propylenebis(dithiocarbamate)	—	9016-72-2	Xn; R20-48/20/22 R43 N; R50	Xn; N R: 20-43-48/20/22-50 S: (1/2-)24-37-46-61		

▼M1

č. indexu	Medzinárodná identifikácia látok Poznámky k látkam	č. v ES	č. CAS	Klasifikácia	Označovanie	Koncentračné limity	Poznámky k prípravkom
006-092-00-9	*tert*-butyl (1*S*)-*N*-[1-((2*S*)-2-oxiranyl)-2-phenylethyl]carbamate	425-420-5	98737-29-2	N; R50-53	N R: 50/53 S: 60-61		
006-093-00-4	2,2'-dithio di(ethylammonium)-bis(dibenzyl-dithiocarbamate)	427-180-7	—	Xn; R22 R43 N; R50-53	Xn; N R: 22-43-50/53 S: (2-)15-22-29-36/37-60-61		
006-094-00-X	*O*-isobutyl-*N*-ethoxy carbonylthiocarbamate	434-350-4	103122-66-3	R10 Carc. Cat. 2; R45 Muta. Cat. 2; R46 Xn; R22-48/22 R43 N; R51-53	T; N R: 45-46-10-22-43-48/22-51/53 S: 53-45-61		E
006-095-00-5	fosetyl-aluminium (ISO); aluminium triethyl triphosphonate	254-320-2	39148-24-8	Xi; R41	Xi R: 41 S: (2-)26-39-46		
006-096-00-0	chlorpropham (ISO); isopropyl 3-chlorocarbanilate	202-925-7	101-21-3	Carc. Cat. 3; R40 Xn; R48/22 N; R51-53	Xn; N R: 40-48/22-51/53 S: (2-)36/37-61		
006-097-00-6	1-phenyl-3-(*p*-toluenesulfonyl)urea	424-620-1	13909-63-2	Xn; R22-48/22 R52-53	Xn R: 22-48/22-52/53 S: (2-)22-36-61		
006-098-00-1	*tert*-butyl (1*R*,5*S*)-3-azabicyclo[3.1.0]hex-6-ylcarbamate	429-170-8	134575-17-0	Xn; R22-48/22 Xi; R41 R43	Xn R: 22-41-43-48/22 S: (2-)22-26-36/37/39		
006-099-00-7	*N*-(*p*-toluenesulfonyl)-*N*'-(3-(*p*-toluenesulfonyloxy)phenyl)urea; 3-({[(4-methylphenyl)sulfonyl]carbamoyl}amino)phenyl 4-methylbenzenesulfonate	432-520-2	232938-43-1	N; R51-53	N R: 51/53 S: 22-61		

▼M1

č. indexu	Medzinárodná identifikácia látok Poznámky k látkam	č. v ES	č. CAS	Klasifikácia	Označovanie	Koncentračné limity	Poznámky k prípravkom
006-101-00-6	reaction mass of: *N,N*''-(methylenedi-4,1-phenylene)bis[*N*'-phenylurea]; *N*-(4-[[4-[[(phenylamino)carbonyl]amino]phenylmethyl]phenyl]-*N*'-cyclohexylurea; *N,N*''-(methylenedi-4,1-phenylene)bis[*N*'-cyclohexylurea]	423-070-8	—	R53	R: 53 S: 61		
006-102-00-1	*O*-hexyl-*N*-ethoxycarbonylthiocarbamate	432-750-3	—	Carc. Cat. 2; R45 Muta. Cat. 2; R46 Xn; R22-48/22 R43 N; R51-53	T; N R: 45-46-22-43-48/22-51/53 S: 53-45-61		E
006-103-00-7	*N,N*''-(methylenedi-4,1-phenylene)bis[*N*'-octyl]urea	445-760-8	—	Xi; R41 R42 N; R50-53	Xn; N R: 41-42-50/53 S: (2-)22-26-39-45-60-61	N; R50-53: C ≥ 0,25 % N; R51-53: 0,025 % ≤ C < 0,25 % R52-53: 0,0025 % ≤ C < 0,025 %	

▼B

007-001-00-5	ammonia, anhydrous	231-635-3	7664-41-7	R10 ⊗ T; R23 C; R34 N; R50	T; N R: 10-23-34-50 S: (1/2-)9-16-26-36/37/39-45-61		
007-001-01-2	ammonia ....%	215-647-6	1336-21-6	C; R34 N; R50	C; N R: 34-50 S: (1/2-)26-36/37/39-45-61	C; R34: C ≥ 10 % Xi; R36/37/38: 5 % ≤ C < 10 %	B

▼M1

007-002-00-0	nitrogen dioxide; [1] dinitrogen tetraoxide [2]	233-272-6 [1] 234-126-4 [2]	10102-44-0 [1] 10544-72-6 [2]	O; R8 T+; R26 C; R34	O; T+ R: 8-26-34 S: (1/2-)9-26-28-36/37/39-45	T+; R26: C ≥ 10 % T; R23: 1 % ≤ C < 10 % Xn; R20: 0,1 % ≤ C < 1 %	5

▼B

č. indexu	Medzinárodná identifikácia látok Poznámky k látkam	č. v ES	č. CAS	Klasifikácia	Označovanie	Koncentračné limity	Poznámky k prípravkom
007-003-00-6	chlormequat chloride (ISO); 2-chloroethyltrimethylammonium chloride	213-666-4	999-81-5	Xn; R21/22	Xn R: 21/22 S: (2-)36/37		
007-004-00-1	nitric acid ... %	231-714-2	7697-37-2	O; R8 C; R35	O; C R: 8-35 S: (1/2-)23-26-36-45	C; R35: C ≥ 20 % C; R34: 5 % ≤ C < 20 % Footnote: O; R8: C ≥ 70 %	B
007-006-00-2	ethyl nitrite	203-722-6	109-95-5	E; R2 Xn; R20/21/22	E; Xn R: 2-20/21/22 S: (2-)		

▼M1

007-007-00-8	ethyl nitrate	210-903-3	625-58-1	E; R3	E R: 3 S: (2-)23-24/25		

▼B

007-008-00-3	hydrazine	206-114-9	302-01-2	R10 Carc. Cat. 2; R45 T; R23/24/25 C; R34 R43 N; R50-53	T; N R: 45-10-23/24/25-34-43-50/53 S: 53-45-60-61	C; R34: C ≥ 10 % Xi; R36/38: 3 % ≤ C < 10 %	E
007-009-00-9	dicyclohexylammonium nitrite	221-515-9	3129-91-7	Xn; R20/22	Xn R: 20/22 S: (2-)15-41	Xn; R20/22: C ≥ 10 %	
007-010-00-4	sodium nitrite	231-555-9	7632-00-0	O; R8 T; R25 N; R50	O; T; N R: 8-25-50 S: (1/2-)45-61	T; R25: C ≥ 5 % Xn; R22: 1 % ≤ C < 5 %	
007-011-00-X	potassium nitrite	231-832-4	7758-09-0	O; R8 T; R25 N; R50	O; T; N R: 8-25-50 S: (1/2-)45-61	T; R25: C ≥ 5 % Xn; R22: 1 % ≤ C < 5 %	

▼B

č. indexu	Medzinárodná identifikácia látok Poznámky k látkam	č. v ES	č. CAS	Klasifikácia	Označovanie	Koncentračné limity	Poznámky k prípravkom
007-012-00-5	*N*,*N*-dimethylhydrazine	200-316-0	57-14-7	F; R11 Carc. Cat. 2; R45 T; R23/25 C; R34 N; R51-53	F; T; N R: 45-11-23/25-34-51/53 S: 53-45-61		E
007-013-00-0	1,2-dimethylhydrazine	—	540-73-8	Carc. Cat. 2; R45 T; R23/24/25 N; R51-53	T; N R: 45-23/24/25-51/53 S: 53-45-61	Carc. Cat. 2; R45: C ≥ 0,01 %	E
007-014-00-6	salts of hydrazine	—	—	Carc. Cat. 2; R45 T; R23/24/25 R43 N; R50-53	T; N R: 45-23/24/25-43-50/53 S: 53-45-60-61		AE
007-015-00-1	*O*-ethylhydroxylamine	402-030-3	624-86-2	F; R11 T; R23/24/25-48/23 Xi; R36 R43 N; R50	F; T; N R: 11-23/24/25-36-43-48/23-50 S: (1/2-)16-26-36/37/39-45-60-61		
007-016-00-7	butyl nitrite	208-862-1	544-16-1	F; R11 T; R23/25	F; T R: 11-23/25 S: (1/2-)16-24-45		
007-017-00-2	isobutyl nitrite	208-819-7	542-56-3	F; R11 Xn; R20/22 Carc. Cat. 2; R45 Muta. Cat. 3; R68	F; T R: 11-20/22-45-68 S: 53-45		E
007-018-00-8	*sec*-butyl nitrite	213-104-8	924-43-6	F; R11 Xn; R20/22	F; Xn R: 11-20/22 S: (2-)16-24-46		
007-019-00-3	*tert*-butyl nitrite	208-757-0	540-80-7	F; R11 Xn; R20/22	F; Xn R: 11-20/22 S: (2-)16-24-46		

▼B

č. indexu	Medzinárodná identifikácia látok Poznámky k látkam	č. v ES	č. CAS	Klasifikácia	Označovanie	Koncentračné limity	Poznámky k prípravkom
007-020-00-9	pentyl nitrite; [1] 'amyl nitrite', mixed isomers [2]	207-332-7 [1] 203-770-8 [2]	463-04-7 [1] 110-46-3 [2]	F; R11 Xn; R20/22	F; Xn R: 11-20/22 S: (2-)16-24-46		
007-021-00-4	hydrazobenzene; 1,2-diphenylhydrazine	204-563-5	122-66-7	Carc. Cat. 2; R45 Xn; R22 N; R50-53	T; N R: 45-22-50/53 S: 53-45-60-61		E
007-022-00-X	hydrazine bis(3-carboxy-4-hydroxybenzen-sulfonate)	405-030-1	—	Carc. Cat. 2; R45 Xn; R22 C; R34 R43 R52-53	T R: 45-22-34-43-52/53 S: 53-45-61		E
007-023-00-5	sodium 3,5-bis(3-(2,4-di-tert-pentylpheno-xy)propylcarbamoyl)benzenesulfonate	405-510-0	—	Xi; R38 R43	Xi R: 38-43 S: (2-)24-37		
007-024-00-0	2-(decylthio)ethylammonium chloride	405-640-8	36362-09-1	Xn; R48/22 Xi; R38-41 N; R50-53	Xn; N R: 38-41-48/22-50/53 S: (2-)26-36/37/39-60-61		
007-025-00-6	(4-hydrazinophenyl)-*N*-methylmethanesulfo-namide hydrochloride	406-090-1	81880-96-8	Muta. Cat. 3; R68 T; R25-48/25 R43 N; R50-53	T; N R: 25-43-48/25-68-50/53 S: (1/2-)22-36/37/39-45-60-61		
007-026-00-1	oxo-((2,2,6,6-tetramethylpiperidin-4-yl)ami-no)carbonylacetohydrazide	413-230-5	122035-71-6	Xi; R41 R43	Xi R: 41-43 S: (2-)8-22-24-26-30-37/39		
007-027-00-7	1,6-bis(3,3-bis((1-methylpentylidenimi-no)propyl)ureido)hexane	420-190-2	771478-66-1	C; R34 Xn; R21/22-48/21 R43 N; R50-53	C; N R: 21/22-34-43-48/21-50/53 S: (1/2-)7-26-36/37/39-45-60-61		

▼M1

č. indexu	Medzinárodná identifikácia látok Poznámky k látkam	č. v ES	č. CAS	Klasifikácia	Označovanie	Koncentračné limity	Poznámky k prípravkom
007-028-00-2	hydroxylammonium nitrate	236-691-2	13465-08-2	E; R2 Carc. Cat. 3; R40 T; R24 Xn; R22-48/22 Xi; R36/38 R43 N; R50	E; T; N R: 2-22-24-36/38-40-43-48/22-50 S: (1/2-)26-36/37-45-61		
007-029-00-8	diethyldimethylammonium hydroxide	419-400-5	95500-19-9	Xn; R21/22 C; R35	C R: 21/22-35 S: (1/2-)26-36/37/39-45		

▼B

008-001-00-8	oxygen	231-956-9	7782-44-7	O; R8	O R: 8 S: (2-)17		
008-003-00-9	hydrogen peroxide solution ... %	231-765-0	7722-84-1	R5 O; R8 C; R35 Xn; R20/22	O; C R: 5-8-20/22-35 S: (1/2-)17-26-28-36/37/39-45	Xn; R20: C ≥ 50 % Xn; R22: C ≥ 8 % C; R35: C ≥ 70 % C; R34: 50 % ≤ C < 70 % Xi; R37/38: 35 % ≤ C < 50 % Xi; R41: 8 % ≤ C < 50 % Xi; R36: 5 % ≤ C < 8 % Footnote: O; R8: C ≥ 50 % R5: C ≥ 70 %	B

▼M1

009-001-00-0	fluorine	231-954-8	7782-41-4	O; R8 T+; R26 C; R35	O; T+; C R: 8-26-35 S: (1/2-)9-26-28-36/37/39-45		

▼B

č. indexu	Medzinárodná identifikácia látok Poznámky k látkam	č. v ES	č. CAS	Klasifikácia	Označovanie	Koncentračné limity	Poznámky k prípravkom
009-002-00-6	hydrogen fluoride	231-634-8	7664-39-3	T+; R26/27/28 C; R35	T+; C R: 26/27/28-35 S: (1/2-)7/9-26-36/37/39-45		
009-003-00-1	hydrofluoric acid ... %	231-634-8	7664-39-3	T+; R26/27/28 C; R35	T+; C R: 26/27/28-35 S: (1/2-)7/9-26-36/37-45	C; R35: C ≥ 7 % C; R34: 1 % ≤ C < 7 % Xi; R36: 0,1 % ≤ C < 1 %	B
009-004-00-7	sodium fluoride	231-667-8	7681-49-4	T; R25 Xi; R36/38 R32	T R: 25-32-36/38 S: (1/2-)22-36-45		
009-005-00-2	potassium fluoride	232-151-5	7789-23-3	T; R23/24/25	T R: 23/24/25 S: (1/2-)26-45		
009-006-00-8	ammonium fluoride	235-185-9	12125-01-8	T; R23/24/25	T R: 23/24/25 S: (1/2-)26-45		
009-007-00-3	sodium bifluoride; sodium hydrogen difluoride	215-608-3	1333-83-1	T; R25 C; R34	T; C R: 25-34 S: (1/2-)22-26-37-45	T; R25: C ≥ 10 % Xn; R22: 1 % ≤ C < 10 % C; R34: C ≥ 1 % Xi; R36/38: 0,1 % ≤ C < 1 %	
009-008-00-9	potassium bifluoride; potassium hydrogen difluoride	232-156-2	7789-29-9	T; R25 C; R34	T; C R: 25-34 S: (1/2-)22-26-37-45	T; R25: C ≥ 10 % Xn; R22: 1 % ≤ C < 10 % C; R34: C ≥ 1 % Xi; R36/38: 0,1 % ≤ C < 1 %	

▼B

č. indexu	Medzinárodná identifikácia látok Poznámky k látkam	č. v ES	č. CAS	Klasifikácia	Označovanie	Koncentračné limity	Poznámky k prípravkom
009-009-00-4	ammonium bifluoride; ammonium hydrogen difluoride	215-676-4	1341-49-7	T; R25 C; R34	T; C R: 25-34 S: (1/2-)22-26-37-45	T; R25: C ≥ 10 % Xn; R22: 1 % ≤ C < 10 % C; R34: C ≥ 1 % Xi; R36/38: 0,1 % ≤ C < 1 %	
009-010-00-X	fluoroboric acid ... %	240-898-3	16872-11-0	C; R34	C R: 34 S: (1/2-)26-27-45	C; R34: C ≥ 25 % Xi; R36/38: 10 % ≤ C < 25 %	B
009-011-00-5	fluorosilicic acid ... %	241-034-8	16961-83-4	C; R34	C R: 34 S: (1/2-)26-27-45		B
009-012-00-0	alkali fluorosilicates(Na); [1] alkali fluorosilicates(K); [2] alkali fluorosilicates(NH4) [3]	240-934-8 [1] 240-896-2 [2] 240-968-3 [3]	16893-85-9 [1] 16871-90-2 [2] 16919-19-0 [3]	T; R23/24/25	T R: 23/24/25 S: (1/2-)26-45	T; R23/24/25: C ≥ 10 % Xn; R20/21/22: 1 % ≤ C < 10 %	A
009-013-00-6	fluorosilicates, with the exception of those specified elsewhere in this annex	—	—	Xn; R22	Xn R: 22 S: (2-)13-24/25	Xn; R22: C ≥ 10 %	A
009-014-00-1	lead hexafluorosilicate	247-278-1	25808-74-6	Repr. Cat. 1; R61 Repr. Cat. 3; R62 Xn; R20/22 R33 N; R50-53	T; N R: 61-62-20/22-33-50/53 S: 53-45-60-61		E1
009-015-00-7	sulphuryl difluoride	220-281-5	2699-79-8	T; R23 Xn; R48/20 N; R50	T; N R: 23-48/20-50 S: (1/2-)45-63-60-61		

▼M3

009-016-00-2	trisodium hexafluoroaluminate [1] trisodium hexafluoroaluminate (cryolite) [2]	237-410-6 [1] 239-148-8 [2]	13775-53-6 [1] 15096-52-3 [2]	Xn; R20 T; R48/23/25 N; R51-53	T; N R: 20-48/23/25-51/53 S: (1/2-)22-37-45-61		

▼B

č. indexu	Medzinárodná identifikácia látok Poznámky k látkam	č. v ES	č. CAS	Klasifikácia	Označovanie	Koncentračné limity	Poznámky k prípravkom
009-017-00-8	potassium mu-fluoro-bis(triethylaluminium)	400-040-2	12091-08-6	F; R11-14/15 C; R35 Xn; R20	F; C R: 11-14/15-20-35 S: (1/2-)16-30-36/39-43-45		
009-018-00-3	magnesium hexafluorosilicate	241-022-2	16949-65-8	T; R25	T R: 25 S: (1/2-)24/25-45	T; R25: C ≥ 10 % Xn; R22: 1 % ≤ C < 10 %	
011-001-00-0	sodium	231-132-9	7440-23-5	F; 15 R14 C; R34	F; C R: 14/15-34 S: (1/2-)5-8-43-45		
011-002-00-6	sodium hydroxide; caustic soda	215-185-5	1310-73-2	C; R35	C R: 35 S: (1/2-)26-37/39-45	C; R35: C ≥ 5 % C; R34: 2 % ≤ C < 5 % Xi; R36/38: 0,5 % ≤ C < 2 %	
011-003-00-1	sodium peroxide	215-209-4	1313-60-6	O; R8 C; R35	O; C R: 8-35 S: (1/2-)8-27-39-45		
011-004-00-7	sodium azide	247-852-1	26628-22-8	T+; R28 R32 N; R50-53	T+; N R: 28-32-50/53 S: (1/2-)28-45-60-61		
011-005-00-2	sodium carbonate	207-838-8	497-19-8	Xi; R36	Xi R: 36 S: (2-)22-26		
011-006-00-8	sodium cyanate	213-030-6	917-61-3	Xn; R22 R52-53	Xn R: 22-52/53 S: (2-)24/25-61		
011-007-00-3	propoxycarbazone-sodium	—	181274-15-7	N; R50-53	N R: 50/53 S: 60-61	N; R50-53: C ≥ 2,5 % N; R51-53: 0,25 % ≤ C < 2,5 % R52-53: 0,025 % ≤ C < 0,25 %	

▼B

č. indexu	Medzinárodná identifikácia látok Poznámky k látkam	č. v ES	č. CAS	Klasifikácia	Označovanie	Koncentračné limity	Poznámky k prípravkom
012-001-00-3	magnesium powder (pyrophoric)	231-104-6	7439-95-4	F; R15-17	F R: 15-17 S: (2-)7/8-43		
012-002-00-9	magnesium, powder or turnings	231-104-6	—	F; R11-15	F R: 11-15 S: (2-)7/8-43		
012-003-00-4	magnesium alkyls	—	—	R14 F; R17 C; R34	F; C R: 14-17-34 S: (1/2-)16-43-45		A
▼M1 012-004-00-X	aluminium-magnesium-carbonate-hydroxide-perchlorate-hydrate	422-150-1	—	N; R50-53	N R: 50/53 S: 60-61		
▼B 013-001-00-6	aluminium powder (pyrophoric)	231-072-3	7429-90-5	F; R15-17	F R: 15-17 S: (2-)7/8-43		
▼M1 013-002-00-1	aluminium powder (stabilised)	231-072-3	7429-90-5	F; R11-15	F R: 11-15 S: (2-)7/8-43		T
▼B 013-003-00-7	aluminium chloride, anhydrous	231-208-1	7446-70-0	C; R34	C R: 34 S: (1/2-)7/8-28-45		
013-004-00-2	aluminium alkyls	—	—	R14 F; R17 C; R34	F; C R: 14-17-34 S: (1/2-)16-43-45		A
013-005-00-8	diethyl(ethyldimethylsilanolato)aluminium	401-160-8	55426-95-4	F; R 15-17 R14 C; R35	F; C R: 14/15-17-35 S: (1/2-)6-16-30-36/39-43-45		

▼B

č. indexu	Medzinárodná identifikácia látok Poznámky k látkam	č. v ES	č. CAS	Klasifikácia	Označovanie	Koncentračné limity	Poznámky k prípravkom
013-006-00-3	(ethyl-3-oxobutanoato-*O*'1,*O*'3)(2-dimethylaminoethanolato)(1-methoxypropan-2-olato)aluminium(III), dimerised	402-370-2	—	R10 Xi; R41	Xi R: 10-41 S: (2-)26-39		
013-007-00-9	poly(oxo(2-butoxyethyl-3-oxobutanoato-*O*'1,*O*'3)aluminium)	403-430-0	—	Xi; R41	Xi R: 41 S: (2-)26-39		
013-008-00-4	di-*n*-octylaluminium iodide	408-190-0	7585-14-0	R14 F; R17 C; R34 N; R50-53	F; C; N R: 14-17-34-50/53 S: (1/2-)6-16-26-36/37/39-43-45-60-61		
013-009-00-X	sodium((n-butyl)x(ethyl)y-1,5-dihydro)aluminate) x = 0.5, y = 1.5	418-720-2	—	F; R11-15-17 R14 Xn; R20 C; R35	F; C R: 11-14/15-17-20-35 S: (1/2-)6-16-26-30-36/37/39-43-45		

▼M1

013-010-00-5	hydroxy aluminium bis(2,4,8,10-tetra-*tert*-butyl-6-hydroxy-12*H*-dibenzo[*d,g*][1.3.2]dioxaphosphocin-6-oxide)	430-650-4	151841-65-5	N; R51-53	N R: 51/53 S: 61		

▼B

014-001-00-9	trichlorosilane	233-042-5	10025-78-2	F+; R12 R14 F; R17 Xn; R20/22 R29 C; R35	F+; C R: 12-14-17-20/22-29-35 S: (2-)7/9-16-26-36/37/39-43-45	Xn; R20/22: C ≥ 10 % C; R35: C ≥ 10 % C; R34: 5 % ≤ C < 10 % Xi; R36/37/38: 1 % ≤ C < 5 %	
014-002-00-4	silicon tetrachloride	233-054-0	10026-04-7	R14 Xi; R36/37/38	Xi R: 14-36/37/38 S: (2-)7/8-26		

▼B

č. indexu	Medzinárodná identifikácia látok Poznámky k látkam	č. v ES	č. CAS	Klasifikácia	Označovanie	Koncentračné limity	Poznámky k prípravkom
014-003-00-X	dimethyldichlorosilane	200-901-0	75-78-5	F; R11 Xi; R36/37/38	F; Xi R: 11-36/37/38 S: (2-)		
014-004-00-5	trichloro(methyl)silane; methyltrichlorosilane	200-902-6	75-79-6	R14 F; R11 Xi; R36/37/38	F; Xi R: 11-14-36/37/38 S: (2-)26-39	Xi; R36/37/38: C ≥ 1 %	
014-005-00-0	tetraethyl silicate; ethyl silicate	201-083-8	78-10-4	R10 Xn; R20 Xi; R36/37	Xn R: 10-20-36/37 S: (2-)		
014-006-00-6	bis(4-fluorophenyl)-methyl-(1,2,4-triazol-4-ylmethyl)silane hydrochloride	401-380-4	—	Xi; R36 N; R51-53	Xi; N R: 36-51/53 S: (2-)26-61		
014-007-00-1	triethoxyisobutylsilane	402-810-3	17980-47-1	Xi; R38	Xi R: 38 S: (2-)24		
014-008-00-7	(chloromethyl)bis(4-fluorophenyl)methylsilane	401-200-4	85491-26-5	N; R51-53	N R: 51/53 S: 61		
014-009-00-2	isobutylisopropyldimethoxysilane	402-580-4	111439-76-0	R10 Xn; R20 Xi; R38	Xn R: 10-20-38 S: (2-)25-26-36/37		
014-010-00-8	disodium metasilicate	229-912-9	6834-92-0	C; R34 Xi; R37	C R: 34-37 S: (1/2-)13-24/25-36/37/39-45		
014-011-00-3	cyclohexyldimethoxymethylsilane	402-140-1	17865-32-6	Xi; R38 N; R51-53	Xi; N R: 38-51/53 S: (2-)24-61		

▼B

č. indexu	Medzinárodná identifikácia látok Poznámky k látkam	č. v ES	č. CAS	Klasifikácia	Označovanie	Koncentračné limity	Poznámky k prípravkom
014-012-00-9	bis(3-(trimethoxysilyl)propyl)amine	403-480-3	—	Xi; R41 N; R51-53	Xi; N R: 41-51/53 S: (2-)24-26-39-61		
014-013-00-4	α-hydroxypoly(methyl-(3-(2,2,6,6-tetramethylpiperidin-4-yloxy)propyl)siloxane)	404-920-7	—	Xn; R21/22 C; R34 N; R51-53	C; N R: 21/22-34-51/53 S: (1/2-)26-36/37/39-45-61		
014-014-00-X	etacelasil (ISO) 6-(2-chloroethyl)-6-(2-methoxyethoxy)-2,5,7,10-tetraoxa-6-silaundecane;	253-704-7	37894-46-5	Repr. Cat. 2; R61 Xn; R22-48/22	T R: 61-22-48/22 S: 53-45		E
014-015-00-5	α-trimethylsilanyl-ω-trimethylsiloxypoly[oxy(methyl-3-(2-(2-methoxypropoxy)propoxy)propylsilanediyl]- co-oxy(dimethylsilane))	406-420-4	69430-40-6	R53	R: 53 S: 61		
014-016-00-0	reaction mass of: 1,3-dihex-5-en-1-yl-1,1,3,3-tetramethyldisiloxane; 1,3-dihex-n-en-1-yl-1,1,3,3-tetramethyldisiloxane	406-490-6	—	N; R51-53	N R: 51/53 S: 61		
014-017-00-6	flusilazole (ISO); bis(4-fluorophenyl)(methyl)(1*H*-1,2,4-triazol-1-ylmethyl)silane	—	85509-19-9	Carc. Cat. 3; R40 Repr. Cat. 2; R61 Xn; R22 N; R51-53	T; N R: 61-22-40-51/53 S: 53-45-61		E
014-018-00-1	octamethylcyclotetrasiloxane	209-136-7	556-67-2	Repr. Cat. 3; R62 R53	Xn R: 53-62 S: (2-)36/37-46-51-61		
014-019-00-7	reaction mass of: 4-[[bis-(4-fluorophenyl)methylsilyl]methyl]-4*H*-1,2,4-triazole; 1-[[bis-(4-fluorophenyl)methylsilyl]methyl]-1*H*-1,2,4-triazole	403-250-2	—	Carc. Cat. 3; R40 Repr. Cat. 2; R61 Xn; R22 N; R51-53	T; N R: 61-22-40-51/53 S: 53-45-61		E

▼B

č. indexu	Medzinárodná identifikácia látok Poznámky k látkam	č. v ES	č. CAS	Klasifikácia	Označovanie	Koncentračné limity	Poznámky k prípravkom
014-020-00-2	bis(1,1-dimethyl-2-propynyloxy)dimethylsilane	414-960-7	53863-99-3	Xn; R20	Xn R: 20 S: (2)		
014-021-00-8	tris(isopropenyloxy)phenyl silane	411-340-8	52301-18-5	N; R50-53	N R: 50/53 S: 60-61		
014-022-00-3	reaction product of: (2-hydroxy-4-(3-propenoxy)benzophenone and triethoxysilane) with (hydrolysis product of silica and methyltrimethoxysilane)	401-530-9	—	F; R11 T; R39/23/24/25 Xn; R20/21/22	F; T R: 11-20/21/22-39/23/24/25 S: (1/2-)16-29-36/37-45		
014-023-00-9	α,ω-dihydroxypoly(hex-5-en-1-ylmethylsiloxane)hoxysilane with (hydrolysis product of silica and methyltrimethoxysilane)iazole	408-160-7	125613-45-8	N; R51-53	N R: 51/53 S: 61		
014-024-00-4	1-((3-(3-chloro-4-fluorophenyl)propyl)dimethylsilanyl)-4-ethoxybenzene	412-620-2	121626-74-2	N; R51-53	N R: 51/53 S: 61		
014-025-00-X	4-[3-(diethoxymethylsilylpropoxy)-2,2,6,6-tetramethyl]piperidine	411-400-3	102089-33-8	Xn; R22-48/21 Xi; R38-41 R52-53	Xn R: 22-38-41-48/21-52/53 S: (2-)26-36/37/39-61		
014-026-00-5	dichloro-(3-(3-chloro-4-fluorophenyl)propyl)methylsilane	407-180-3	770722-36-6	C; R35	C R: 35 S: (1/2-)26-36/37/39-45		
014-027-00-0	chloro(3-(3-chloro-4-fluorophenyl)propyl)dimethylsilane	410-270-5	770722-46-8	C; R35	C R: 35 S: (1/2-)8-26-28-36/37/39-45		
014-028-00-6	α-[3-(1-oxoprop-2-eny)l-1-oxypropyl]dimethoxysilyloxy-ω-[3(1-oxoprop-2-enyl)-1-oxypropyl]dimethoxysilyl poly(dimethylsiloxane)	415-290-8	193159-06-7	R43	Xi R: 43 S: (2-)24-37		

▼B

č. indexu	Medzinárodná identifikácia látok Poznámky k látkam	č. v ES	č. CAS	Klasifikácia	Označovanie	Koncentračné limity	Poznámky k prípravkom
014-029-00-1	*O*,*O*'-(ethenylmethylsilylene)di[(4-methylpentan-2-one)oxime]	421-870-1	156145-66-3	Repr. Cat. 3; R62 Xn; R22-48/22	Xn R: 22-48/22-62 S: (2-)36/37		
014-030-00-7	[(dimethylsilylene)bis((1,2,3,3a,7a-η)-1*H*-inden-1-ylidene)dimethyl]hafnium	422-060-0	137390-08-0	T+; R28	T+ R: 28 S: (1/2-)6-22-28-36/37-45		
014-031-00-2	bis(1-methylethyl)-dimethoxysilane	421-540-7	18230-61-0	R10 Xi; R38 R43 R52-53	Xi R: 10-38-43-52/53 S: (2-)24-37-61		
014-032-00-8	dicyclopentyldimethoxysilane	404-370-8	126990-35-0	Xi; R38-41 N; R50-53	Xi; N R: 38-41-50/53 S: (2-)26-37/39-60-61		
▼M1 014-033-00-3	2-methyl-3-(trimethoxysilyl)propyl-2-propenoate hydrolysis product with silica	419-030-4	125804-20-8	F; R11 Xi; R36 R67	F; Xi R: 11-36-67 S: (2-)16-26		
014-034-00-9	3-hexylheptamethyltrisiloxane	428-700-5	1873-90-1	Xn; R20 R53	Xn R: 20-53 S: (2-)61		
014-035-00-4	2-(3,4-epoxycyclohexyl)ethyltriethoxy silane	425-050-4	10217-34-2	R43 R52-53	Xi R: 43-52/53 S: (2-)24-37-61		
014-036-00-X	(4-ethoxyphenyl)(3-(4-fluoro-3-phenoxyphenyl)propyl)dimethylsilane	405-020-7	105024-66-6	Repr. Cat.2; R60 N; R50-53	T; N R: 60-50/53 S: 53-45-60-61	N; R50-53: C ≥ 0,025 % N; R51-53: 0,0025 % ≤ C < 0,025 % R52-53: 0,00025 % ≤ C < 0,0025 %	

▼M1

č. indexu	Medzinárodná identifikácia látok Poznámky k látkam	č. v ES	č. CAS	Klasifikácia	Označovanie	Koncentračné limity	Poznámky k prípravkom
014-037-00-5	2-butanone-*O,O',O*''-(phenylsilylidyne)trioxime	433-360-6	34036-80-1	Xn; R48/22 R43 R52-53	Xn R: 43-48/22-52/53 S: (2-)36/37-61		
014-038-00-0	*S*-(3-(triethoxysilyl)propyl)octanethioate	436-690-9	220727-26-4	R43	Xi R: 43 S: (2-)24-37		
014-039-00-6	(2,3-dimethylbut-2-yl)-trimethoxysilane	439-360-2	142877-45-0	Xi; R38-41 R52-53	Xi R: 38-41-52/53 S: (2-)26-37/39-61		
014-041-00-7	*N,N*-bis(trimethylsilyl)aminopropylmethyldiethoxysilane	445-890-5	201290-01-9	Xn; R22 R43	Xn R: 22-43 S: (2-)24-37		
014-042-00-2	reaction mass of: *O,O',O'',O'''*-silanetetrayl tetrakis(4-methyl-2-pentanone oxime) (3 stereoisomers)	423-010-0	—	Xi; R41	Xi R: 41 S: (2-)26-39		
014-043-00-8	reaction product of amorphous silica (50-85 %), butyl (1-methylpropyl) magnesium (3-15 %), tetraethyl orthosilicate (5-15 %) and titanium tetrachloride (5-20 %)	432-200-2	—	F; R11 Xi; R37/38-41 R52-53	F; Xi R: 11-37/38-41-52/53 S: (2-)6-26-36/39-61		
014-044-00-3	3-[(4'-acetoxy-3'-methoxyphenyl) propyl]trimethoxysilane	433-050-0	—	N; R51-53	N R: 51/53 S: 61		
014-045-00-9	magnesium sodium fluoride silicate	442-650-1	—	Xn; R48/20	Xn R: 48/20 S: (2-)22-36		

▼B

015-001-00-1	white phosphorus	231-768-7	12185-10-3	F; R17 T+; R26/28 C; R35 N; R50	F; T+; C; N R: 17-26/28-35-50 S: (1/2-)5-26-38-45-61		

▼B

č. indexu	Medzinárodná identifikácia látok Poznámky k látkam	č. v ES	č. CAS	Klasifikácia	Označovanie	Koncentračné limity	Poznámky k prípravkom
015-002-00-7	red phosphorus	231-768-7	7723-14-0	F; R11 R16 R52-53	F R: 11-16-52/53 S: (2-)7-43-61		
▼M1 015-003-00-2	calcium phosphide; tricalcium diphosphide	215-142-0	1305-99-3	F; R15 T+; R28 R29 N; R50	F; T+; N R: 15/29-28-50 S: (1/2-)22-28-36/37-43-45-61	N; R50: C ≥ 0,25 %	
▼M6 015-004-00-8	aluminium phosphide	244-088-0	20859-73-8	F; R15/29 T+; R26/28 Xn; R21 R32 N; R50	F; T+; N R: 15/29-21- 26/28-32-50 S: (1/2-)3/9/14/49-8-22-30-36/37-43-45-60-61	N; R50: C ≥ 0,25 %	
015-005-00-3	magnesium phosphide; trimagnesium diphosphide	235-023-7	12057-74-8	F; R15/29 T+; R26/28 Xn; R21 R32 N; R50	F; T+; N R: 15/29-21-26/28-32-50 S: (1/2-)3/9/14/49-8-22-30-36/37-43-45-60-61	N; R50: C ≥ 0,25 %	
▼M1 015-006-00-9	trizinc diphosphide; zinc phosphide	215-244-5	1314-84-7	F; R15 T+; R28 R29 R32 N; R50-53	F; T+; N R: 15/29-28-32-50/53 S: (1/2-)28-30-36/37-43-45-60-61	N; R50-53: C ≥ 0,25 % N; R51-53: 0,025 % ≤ C < 0,25 % R52-53: 0,0025 % ≤ C < 0,025 %	T
▼B 015-007-00-4	phosphorus trichloride	231-749-3	7719-12-2	R14 R29 T+; R26/28 Xn; R48/20 C; R35	T+; C R: 14-26/28-35-48/20 S: (1/2-)7/8-26-36/37/39-45		

▼B

č. indexu	Medzinárodná identifikácia látok Poznámky k látkam	č. v ES	č. CAS	Klasifikácia	Označovanie	Koncentračné limity	Poznámky k prípravkom
015-008-00-X	phosphorus pentachloride	233-060-3	10026-13-8	R14 R29 T+; R26 Xn; R22-48/20 C; R34	T+ R: 14-22-26-34-48/20 S: (1/2-)7/8-26-36/37/39-45		
015-009-00-5	phosphoryl trichloride	233-046-7	10025-87-3	R14 R29 T+; R26 T; R48/23 Xn; R22 C; R35	T+; C R: 14-22-26-35-48/23 S: (1/2-)7/8-26-36/37/39-45		
015-010-00-0	phosphorus pentoxide	215-236-1	1314-56-3	C; R35	C R: 35 S: (1/2-)22-26-45		
015-011-00-6	phosphoric acid ... %, orthophosphoric acid ... %	231-633-2	7664-38-2	C; R34	C R: 34 S: (1/2-)26-45	C; R34: C ≥ 25 % Xi; R36/38: 10 % ≤ C < 25 %	B
015-012-00-1	tetraphosphorus trisulphide; phosphorus sesquisulphid	215-245-0	1314-85-8	F; R11 Xn; R22 N; R50	F; Xn; N R: 11-22-50 S: (2-)7-16-24/25-61		
015-013-00-7	triethyl phosphate	201-114-5	78-40-0	Xn; R22	Xn R: 22 S: (2-)25		
015-014-00-2	tributyl phosphate	204-800-2	126-73-8	Carc. Cat. 3; R40 Xn; R22 Xi; R38	Xn R: 22-38-40 S: (2-)36/37-46		
015-015-00-8	tricresyl phosphate; tritolyl phosphate; *o—o—o*, *o—o—m*, *o—o—p*, *o—m—m*, *o—m—p*, *o—p—p*	201-103-5	78-30-8	T; R39/23/24/25 N; R51-53	T; N R: 39/23/24/25-51/53 S: (1/2-)20/21-28-45-61	T; R39/23/24/25: C ≥ 1 % Xn; R68/20/21/22: 0,2 % ≤ C < 1 %	C

▼B

č. indexu	Medzinárodná identifikácia látok Poznámky k látkam	č. v ES	č. CAS	Klasifikácia	Označovanie	Koncentračné limity	Poznámky k prípravkom
015-016-00-3	tricresyl phosphate; tritolyl phosphate; *m—m—m*, *m—m—p*, *m—p—p*, *p—p—p*	201-105-6	78-32-0	Xn; R21/22 N; R51-53	Xn; N R: 21/22-51/53 S: (2-)28-61	Xn; R21/22: C ≥ 5 %	C
▼M1 015-019-00-X	dichlorvos (ISO); 2,2-dichlorovinyl dimethyl phosphate	200-547-7	62-73-7	T+; R26 T; R24/25 R43 N; R50	T+; N R: 24/25-26-43-50 S: (1/2-)28-36/37-45-61	N; R50: C ≥ 0,025 %	
▼B 015-020-00-5	mevinphos (ISO); 2-methoxycarbonyl-1-methylvinyl dimethyl phosphate	232-095-1	7786-34-7	T+; R27/28 N; R50-53	T+; N R: 27/28-50/53 S: (1/2-)23-28-36/37-45-60-61	N; R50-53: C ≥ 0,0025 % N; R51-53: 0,00025 % ≤ C < 0,0025 % R52-53: 0,000025 % ≤ C < 0,00025 %	
015-021-00-0	trichlorfon (ISO); dimethyl 2,2,2-trichloro-1-hydroxyethylphosphonate	200-149-3	52-68-6	Xn; R22 R43 N; R50-53	Xn; N R: 22-43-50/53 S: (2-)24-37-60-61	N; R50-53: C ≥ 0,025 % N; R51-53: 0,0025 % ≤ C < 0,025 % R52-53: 0,00025 % ≤ C < 0,0025 %	
015-022-00-6	phosphamidon (ISO); 2-chloro-2-diethylcarbamoyl-1-methylvinyl dimethyl phosphate	236-116-5	13171-21-6	T+; R28 T; R24 Muta. Cat. 3; R68 N; R50-53	T+; N R: 24-28-50/53-68 S: (1/2-)23-36/37-45-60-61		
015-023-00-1	pyrazoxon; diethyl 3-methylpyrazol-5-yl phosphate	—	108-34-9	T+; R26/27/28	T+ R: 26/27/28 S: (1/2-)13-28-45		

▼B

č. indexu	Medzinárodná identifikácia látok Poznámky k látkam	č. v ES	č. CAS	Klasifikácia	Označovanie	Koncentračné limity	Poznámky k prípravkom
015-024-00-7	triamiphos (ISO); 5-amino-3-phenyl-1,2,4-triazol-1-yl-*N*,*N*,*N*',*N*'-tetramethylphosphonic diamide	—	1031-47-6	T+; R27/28	T+ R: 27/28 S: (1/2-)22-28-36/37-45		
015-025-00-2	TEPP (ISO); tetraethyl pyrophosphate	203-495-3	107-49-3	T+; R27/28 N; R50	T+; N R: 27/28-50 S: (1/2-)36/37/39-38-45-61		
015-026-00-8	schradan (ISO); octamethylpyrophosphoramide	205-801-0	152-16-9	T+; R27/28	T+ R: 27/28 S: (1/2-)36/37-38-45		
015-027-00-3	sulfotep (ISO); *O*,*O*,*O*,*O*-tetraethyl dithiopyrophosphate	222-995-2	3689-24-5	T+; R27/28 N; R50-53	T+; N R: 27/28-50/53 S: (1/2-)23-28-36/37-45-60-61	N; R50-53: C ≥ 0,025 % N; R51-53: 0,0025 % ≤ C < 0,025 % R52-53: 0,00025 % ≤ C < 0,0025 %	
015-028-00-9	demeton-*O* (ISO); *O*,*O*-diethyl-*O*-2-ethylthioethyl phosphorothioate	206-053-8	298-03-3	T+; R27/28 N; R50	T+; N R: 27/28-50 S: (1/2-)28-36/37-45-61		
015-029-00-4	demeton-*S* (ISO); diethyl-*S*-2-ethylthioethyl phosphorothioate	204-801-8	126-75-0	T+; R27/28	T+ R: 27/28 S: (1/2-)28-36/37-45		
015-030-00-X	demeton-*O*-methyl (ISO); *O*-2-ethylthioethyl *O*,*O*-dimethyl phosphorothioate	212-758-1	867-27-6	T; R25	T R: 25 S: (1/2-)24-36/37-45		
015-031-00-5	demeton-*S*-methyl (ISO); *S*-2-ethylthioethyl dimethyl phosphorothioate	213-052-6	919-86-8	T; R24/25 N; R51-53	T; N R: 24/25-51/53 S: (1/2-)28-36/37-45-61		
015-032-00-0	prothoate (ISO); *O*,*O*-diethyl isopropylcarbamoylmethyl phosphorodithioate	218-893-2	2275-18-5	T+; R27/28 R52-53	T+ R: 27/28-52/53 S: (1/2-)28-36/37-45-61		

▼B

č. indexu	Medzinárodná identifikácia látok Poznámky k látkam	č. v ES	č. CAS	Klasifikácia	Označovanie	Koncentračné limity	Poznámky k prípravkom
015-033-00-6	phorate (ISO); *O*,*O*-diethyl ethylthiomethyl phosphorodithioate	206-052-2	298-02-2	T+; R27/28 N; R50-53	T+; N R: 27/28-50/53 S: (1/2-)28-36/37-45-60-61	N; R50-53: C ≥ 0,025 % N; R51-53: 0,0025 % ≤ C < 0,025 % R52-53: 0,00025 % ≤ C < 0,0025 %	
015-034-00-1	parathion (ISO); *O*,*O*-diethyl *O*-4-nitrophenyl phosphorothioate	200-271-7	56-38-2	T+; R26/28 T; R24-48/25 N; R50-53	T+; N R: 24-26/28-48/25-50/53 S: (1/2-)28-36/37-45-60-61	N; R50-53: C ≥ 0,25 % N; R51-53: 0,025 % ≤ C < 0,25 % R52-53: 0,0025 % ≤ C < 0,025 %	
015-035-00-7	parathion – methyl (ISO); *O*,*O*-dimethyl *O*-4-nitrophenyl phosphorothioate	206-050-1	298-00-0	R5 R10 T+; R26/28 T; R24 Xn; R48/22 N; R50-53	T+; N R: 5-10-24-26/28-48/22-50/53 S: (1/2-)28-36/37-45-60-61	N; R50-53: C ≥ 0,25 % N; R51-53: 0,025 % ≤ C < 0,25 % R52-53: 0,0025 % ≤ C < 0,025 %	
015-036-00-2	*O*-ethyl *O*-4-nitrophenyl phenylphosphonothioate; EPN	218-276-8	2104-64-5	T+; R27/28 N; R50-53	T+; N R: 27/28-50/53 S: (1/2-)22-36/37-45-60-61		
015-037-00-8	phenkapton (ISO); *S*-(2,5-dichlorophenylthiomethyl) *O*,*O*-diethyl phosphorodithioate	218-892-7	2275-14-1	T; R23/24/25 N; R50-53	T; N R: 23/24/25-50/53 S: (1/2-)13-45-60-61		
015-038-00-3	coumaphos (ISO); *O*-3-chloro-4-methylcoumarin-7-yl *O*,*O*-diethyl phosphorothioate	200-285-3	56-72-4	T+; R28 Xn; R21 N; R50-53	T+; N R: 21-28-50/53 S: (1/2-)28-36/37-45-60-61		
015-039-00-9	azinphos-methyl (ISO); *O*,*O*-dimethyl-4-oxobenzotriazin-3-ylmethyl phosphorodithioate	201-676-1	86-50-0	T+; R26/28 T; R24 R43 N; R50-53	T+; N R: 24-26/28-43-50/53 S: (1/2-)28-36/37-45-60-61		

▼B

č. indexu	Medzinárodná identifikácia látok Poznámky k látkam	č. v ES	č. CAS	Klasifikácia	Označovanie	Koncentračné limity	Poznámky k prípravkom
015-040-00-4	diazinon (ISO); *O*,*O*-diethyl *O*-2-isopropyl-6-methylpyrimidin-4-yl phosphorothioate	206-373-8	333-41-5	Xn; R22 N; R50-53	Xn; N R: 22-50/53 S: (2-)24/25-60-61		
▼M1 015-041-00-X	malathion (ISO); 1,2-bis(ethoxycarbonyl)ethyl *O*,*O*-dimethyl phosphorodithioate; [containing ≤ 0,03 % isomalathion]	204-497-7	121-75-5	Xn; R22 R43 N; R50-53	Xn; N R: 22-43-50/53 S: (2-)24-37-46-60-61	N; R50-53: C ≥ 0,025 % N; R51-53: 0,0025 % ≤ C < 0,025 % R52-53: 0,00025 % ≤ C < 0,0025 %	
▼B 015-042-00-5	chlorthion *O*-(3-chloro-4-nitrophenyl) *O*,*O*-dimethyl phosphorothioate	207-902-5	500-28-7	Xn; R20/21/22 N; R50-53	Xn; N R: 20/21/22-50/53 S: (2-)13-60-61	N; R50-53: C ≥ 0,25 % N; R51-53: 0,025 % ≤ C < 0,25 % R52-53: 0,0025 % ≤ C < 0,025 %	
015-043-00-0	phosnichlor (ISO); *O*-4-chloro-3-nitrophenyl *O*,*O*-dimethyl phosphorothioate	—	5826-76-6	Xn; R20/21/22	Xn R: 20/21/22 S: (2-)13		
015-044-00-6	carbophenothion (ISO); 4-chlorophenylthiomethyl *O*,*O*-diethyl phosphorodithioate	212-324-1	786-19-6	T; R24/25 N; R50-53	T; N R: 24/25-50/53 S: (1/2-)28-36/37-45-60-61		
015-045-00-1	mecarbam (ISO); *N*-ethoxycarbonyl-*N*-methylcarbamoylmethyl *O*,*O*-diethyl phosphorodithioate	219-993-9	2595-54-2	T; R24/25 N; R50-53	T; N R: 24/25-50/53 S: (1/2-)36/37-45-60-61		
015-046-00-7	oxydemeton-methyl; *S*-2-(ethylsulphinyl)ethyl *O*,*O*-dimethyl phosphorothioate	206-110-7	301-12-2	T; R24/25 N; R50	T; N R: 24/25-50 S: (1/2-)23-36/37-45-61		

▼B

č. indexu	Medzinárodná identifikácia látok Poznámky k látkam	č. v ES	č. CAS	Klasifikácia	Označovanie	Koncentračné limity	Poznámky k prípravkom
015-047-00-2	ethion (ISO); *O*,*O*,*O*',*O*'-tetraethyl *S*,*S*'-methylenedi (phosphorodithioate); diethion	209-242-3	563-12-2	T; R25 Xn; R21 N; R50-53	T; N R: 21-25-50/53 S: (1/2-)25-36/37-45-60-61	N; R50-53: C ≥ 0,0025 % N; R51-53: 0,00025 % ≤ C < 0,0025 % R52-53: 0,000025 % ≤ C < 0,00025 %	
▼M1 015-048-00-8	fenthion (ISO); *O*,*O*-dimethyl-*O*-(4-methylthion-*m*-tolyl) phosphorothioate	200-231-9	55-38-9	Muta. Cat. 3; R68 T; R23-48/25 Xn; R21/22 N; R50-53	T; N R: 21/22-23-48/25-68-50/53 S: (1/2-)36/37-45-60-61	N; R50-53: C ≥ 0,25 % N; R51-53: 0,025 % ≤ C < 0,25 % R52-53: 0,0025 % ≤ C < 0,025 %	
▼B 015-049-00-3	endothion (ISO); *S*-5-methoxy-4-oxopyran-2-ylmethyl dimethyl phosphorothioate	220-472-3	2778-04-3	T; R24/25	T R: 24/25 S: (1/2-)36/37-45		
015-050-00-9	thiometon (ISO); *S*-2-ethylthioethyl *O*,*O*-dimethyl phosphorodithioate	211-362-6	640-15-3	T; R25 Xn; R21	T R: 21-25 S: (1/2-)36/37-45		
015-051-00-4	dimethoate (ISO); *O*,*O*-dimethyl methylcarbamoylmethyl phosphorodithioate	200-480-3	60-51-5	Xn; R21/22	Xn R: 21/22 S: (2-)36/37		
015-052-00-X	fenchlorphos (ISO); *O*,*O*-dimethyl *O*-2,4,5-trichlorophenyl phosphorothioate	206-082-6	299-84-3	Xn; R21/22 N; R50-53	Xn; N R: 21/22-50/53 S: (2-)25-36/37-60-61		
015-053-00-5	menazon (ISO); S-[(4,6-diamino-1,3,5-triazin-2-yl)methyl] O,O-dimethyl phosphorodithioate	201-123-4	78-57-9	Xn; R22 R52-53	Xn R: 22-52/53 S: (2-)61		

▼B

č. indexu	Medzinárodná identifikácia látok Poznámky k látkam	č. v ES	č. CAS	Klasifikácia	Označovanie	Koncentračné limity	Poznámky k prípravkom
015-054-00-0	fenitrothion (ISO); *O*,*O*-dimethyl *O*-4-nitro-*m*-tolyl phosphorothioate	204-524-2	122-14-5	Xn; R22 N; R50-53	Xn; N R: 22-50/53 S: (2-)60-61		
015-055-00-6	naled (ISO); 1,2-dibromo-2,2-dichloroethyl dimethyl phosphate	206-098-3	300-76-5	Xn; R21/22 Xi; R36/38 N; R50	Xn; N R: 21/22-36/38-50 S: (2-)36/37-61	N; R50: C ≥ 0,025 %	
▼M1 015-056-00-1	azinphos-ethyl (ISO); *O*,*O*-diethyl 4-oxobenzotriazin-3-ylmethyl phosphorodithioate	220-147-6	2642-71-9	T+; R28 T; R24 N; R50-53	T+; N R: 24-28-50/53 S: (1/2-)28-36/37-45-60-61	N; R50-53: C ≥ 0,25 % N; R51-53: 0,025 % ≤ C < 0,25 % R52-53: 0,0025 % ≤ C < 0,025 %	
▼B 015-057-00-7	formothion (ISO); *N*-formyl-*N*-methylcarbamoylmethyl *O*,*O*-dimethyl phosphorodithioate	219-818-6	2540-82-1	Xn; R21/22	Xn R: 21/22 S: (2-)36/37		
015-058-00-2	morphothion (ISO); *O*,*O*-dimethyl-*S*-(morpholinocarbonylmethyl) phosphorodithioate	205-628-0	144-41-2	T; R23/24/25 N; R50-53	T; N R: 23/24/25-50/53 S: (1/2-)13-45-60-61		
015-059-00-8	vamidothion (ISO); *O*,*O*-dimethyl *S*-2-(1-methylcarbamoylethylthio) ethyl phosphorothioate	218-894-8	2275-23-2	T; R25 Xn; R21 N; R50	T; N R: 21-25-50 S: (1/2-)36/37-45-61		
015-060-00-3	disulfoton (ISO); *O*,*O*-diethyl 2-ethylthioethyl phosphorodithioate	206-054-3	298-04-4	T+; R27/28 N; R50-53	T+; N R: 27/28-50/53 S: (1/2-)28-36/37-45-60-61		
015-061-00-9	dimefox (ISO); tetramethylphosphorodiamidic fluoride	204-076-8	115-26-4	T+; R27/28	T+ R: 27/28 S: (1/2-)23-28-36/37-38-45		

▼B

č. indexu	Medzinárodná identifikácia látok Poznámky k látkam	č. v ES	č. CAS	Klasifikácia	Označovanie	Koncentračné limity	Poznámky k prípravkom
015-062-00-4	mipafox (ISO); *N*,*N*'- di-isopropylphosphorodiamidic fluoride	206-742-3	371-86-8	T+; R39/26/27/28	T+ R: 39/26/27/28 S: (1/2-)13-45		
015-063-00-X	dioxathion (ISO); 1,4-dioxan-2,3-diyl-*O*,*O*,*O*',*O*'-tetraethyl di(phosphorodithioate)	201-107-7	78-34-2	T+; R26/28 T; R24 N; R50-53	T+; N R: 24-26/28-50/53 S: (1/2-)28-36/37-45-60-61	N; R50-53: C ≥ 0,025 % N; R51-53: 0,0025 % ≤ C < 0,025 % R52-53: 0,00025 % ≤ C < 0,0025 %	
015-064-00-5	bromophos-ethyl (ISO); *O*-4-bromo-2,5-dichlorophenyl *O*,*O*-diethyl phosphorothioate	225-399-0	4824-78-6	T; R25 Xn; R21 N; R50-53	T; N R: 21-25-50/53 S: (1/2-)28-36/37-45-60-61		
015-065-00-0	*S*-[2-(ethylsulphinyl)ethyl] *O*,*O*-dimethyl phosphorodithioate	—	2703-37-9	T+; R26/27/28 N; R51-53	T+; N R: 26/27/28-51/53 S: (1/2-)13-28-45-61		
015-066-00-6	omethoate (ISO); *O*,*O*-dimethyl *S*-methylcarbamoylmethyl phosphorothioate	214-197-8	1113-02-6	T; R25 Xn; R21 N; R50	T; N R: 21-25-50 S: (1/2-)23-36/37-45-61		
▼M1 015-067-00-1	phosalone (ISO); *S*-(6-chloro-2-oxobenzoxazolin-3-ylmethyl) *O*,*O*-diethyl phosphorodithioate	218-996-2	2310-17-0	T; R25 Xn; R20/21 R43 N; R50-53	T; N R: 20/21-25-43-50/53 S: (1/2-)36/37-45-60-61	N; R50-53: C ≥ 0,025 % N; R51-53: 0,0025 % ≤ C < 0,025 % R52-53: 0,00025 % ≤ C < 0,0025 %	
▼B 015-068-00-7	dichlofenthion (ISO); *O*-2,4-dichlorophenyl *O*,*O*-diethyl phosphorothioate	202-564-5	97-17-6	Xn; R22 N; R50-53	Xn; N R: 22-50/53 S: (2-)60-61		

▼B

č. indexu	Medzinárodná identifikácia látok Poznámky k látkam	č. v ES	č. CAS	Klasifikácia	Označovanie	Koncentračné limity	Poznámky k prípravkom
015-069-00-2	methidathion (ISO); 2,3-dihydro-5-methoxy-2-oxo-1,3,4-thiadiazol-3-ylmethyl-*O*,*O*-dimethylphosphorodithioate	213-449-4	950-37-8	T+; R28 Xn; R21 N; R50-53	T+; N R: 21-28-50/53 S: (1/2-)22-28-36/37-45-60-61		
015-070-00-8	cyanthoate (ISO); *S*-(*N*-(1-cyano-1-methylethyl)carbamoylmethyl) *O*,*O*-diethyl phosphorothioate	223-099-4	3734-95-0	T+; R28 T; R24	T+ R: 24-28 S: (1/2-)36/37-45		
015-071-00-3	chlorfenvinphos (ISO); 2-chloro-1-(2,4 dichlorophenyl) vinyl diethyl phosphate	207-432-0	470-90-6	T+; R28 T; R24 N; R50-53	T+; N R: 24-28-50/53 S: (1/2-)28-36/37-45-60-61		
015-072-00-9	monocrotophos (ISO); dimethyl-1-methyl-2-(methylcarbamoyl)vinyl phosphate	230-042-7	6923-22-4	Muta. Cat. 3; R68 T+; R26/28 T; R24 N; R50-53	T+; N R: 24-26/28-50/53-68 S: (1/2-)36/37-45-60-61		
015-073-00-4	dicrotophos (ISO); (*Z*)-2-dimethylcarbamoyl-1-methylvinyl dimethyl phosphate	205-494-3	141-66-2	T+; R28 T; R24 N; R50-53	T+; N R: 24-28-50/53 S: (1/2-)28-36/37-45-60-61		
015-074-00-X	crufomate (ISO); 4-tert-butyl-2-chlorophenyl methyl methylphosphoramidate	206-083-1	299-86-5	Xn; R21/22 N; R50-53	Xn; N R: 21/22-50/53 S: (2-)36/37-60-61		
015-075-00-5	*S*-[2-(isopropylsulphinyl)ethyl] *O*,*O*-dimethyl phosphorothioate	—	2635-50-9	T; R23/24/25	T R: 23/24/25 S: (1/2-)13-45		
015-076-00-0	potasan; *O*,*O*-diethyl *O*-(4-methylcoumarin-7-yl) phosphorothioate	—	299-45-6	T+; R26/27/28 N; R50-53	T+; N R: 26/27/28-50/53 S: (1/2-)13-28-45-60-61	N; R50-53: C ≥ 0,025 % N; R51-53: 0,0025 % ≤ C < 0,025 % R52-53: 0,00025 % ≤ C < 0,0025 %	
015-077-00-6	2,2-dichlorovinyl 2-ethylsulphinylethyl methyl phosphate	—	7076-53-1	T; R23/24/25	T R: 23/24/25 S: (1/2-)13-45		

▼B

č. indexu	Medzinárodná identifikácia látok Poznámky k látkam	č. v ES	č. CAS	Klasifikácia	Označovanie	Koncentračné limity	Poznámky k prípravkom
015-078-00-1	demeton-*S*-methylsulphon (ISO); *S*-2-ethylsulphonylethyl dimethyl phosphorothioate	241-109-5	17040-19-6	T; R25 Xn; R21 N; R51-53	T; N R: 21-25-51/53 S: (1/2-)22-28-36/37-45-61		
015-079-00-7	acephate (ISO); *O*,*S*-dimethyl acetylphosphoramidothioate	250-241-2	30560-19-1	Xn; R22	Xn R: 22 S: (2-)36		
015-080-00-2	amidithion (ISO); 2-methoxyethylcarbamoylmethyl *O*,*O*-dimethyl phosphorodithioate	—	919-76-6	Xn; R22	Xn R: 22 S: (2-)24-36		
015-081-00-8	*O*,*O*,*O*',*O*'-tetrapropyl dithiopyrophosphate	221-817-0	3244-90-4	Xn; R21/22 N; R50-53	Xn; N R: 21/22-50/53 S: (2-)36/37-60-61		
015-082-00-3	azothoate (ISO); *O*-4-(4-chlorophenylazo)phenyl *O*,*O*-dimethyl phosphorothioate	227-419-3	5834-96-8	Xn; R20/22	Xn R: 20/22 S: (2-)13		
015-083-00-9	bensulide (ISO); *O*,*O*-diisopropyl 2-phenylsulphonylaminoethyl phosphorodithioate	212-010-4	741-58-2	Xn; R22 N; R50-53	Xn; N R: 22-50/53 S: (2-)24-36-60-61		
015-084-00-4	chlorpyrifos (ISO); *O*,*O*-diethyl *O*-3,5,6-trichloro-2-pyridyl phosphorothioate	220-864-4	2921-88-2	T; R25 N; R50-53	T; N R: 25-50/53 S: (1/2-)45-60-61	N; R50-53: C ≥ 0,0025 % N; R51-53: 0,00025 % ≤ C < 0,0025 % R52-53: 0,000025 % ≤ C < 0,00025 %	
015-085-00-X	chlorphonium chloride (ISO); tributyl (2,4-dichlorobenzyl) phosphonium chloride	204-105-4	115-78-6	T; R25 Xn; R21 Xi; R36/38	T R: 21-25-36/38 S: (1/2-)36/37/39-45		
015-086-00-5	coumithoate (ISO); *O*,*O*-diethyl *O*-7,8,9,10-tetrahydro-6-oxo-benzo(c)chromen-3-yl phosphorothioate	—	572-48-5	T; R25	T R: 25 S: (1/2-)28-36/37-45		

▼B

č. indexu	Medzinárodná identifikácia látok Poznámky k látkam	č. v ES	č. CAS	Klasifikácia	Označovanie	Koncentračné limity	Poznámky k prípravkom
015-087-00-0	cyanophos (ISO); *O*-4-cyanophenyl *O*,*O*-dimethyl phosphorothioate	220-130-3	2636-26-2	Xn; R21/22 N; R50-53	Xn; N R: 21/22-50/53 S: (2-)36/37-60-61		
015-088-00-6	dialifos (ISO); 2-chloro-1-phthalimidoethyl *O*,*O*-diethyl phosphorodithioate	233-689-3	10311-84-9	T+; R28 T; R24 N; R50-53	T+; N R: 24-28-50/53 S: (1/2-)28-36/37-45-60-61		
015-089-00-1	ethoate-methyl (ISO); ethylcarbamoylmethyl *O*,*O*-dimethyl phosphorodithioate	204-121-1	116-01-8	Xn; R21/22	Xn R: 21/22 S: (2-)36/37		
015-090-00-7	fensulfothion (ISO); *O*,*O*-diethyl *O*-4-methylsulfinylphenyl phosphorothioate	204-114-3	115-90-2	T+; R27/28 N; R50-53	T+; N R: 27/28-50/53 S: (1/2-)23-28-36/37-45-60-61		
015-091-00-2	fonofos (ISO); *O*-ethyl phenyl ethylphosphonodithioate	213-408-0	944-22-9	T+; R27/28 N; R50-53	T+; N R: 27/28-50/53 S: (1/2-)28-36/37-45-60-61		
015-092-00-8	phosacetim (ISO); *O*,*O*-bis(4-chlorophenyl) *N*-acetimidoylphosphoramidothioate	223-874-7	4104-14-7	T+; R27/28 N; R50-53	T+; N R: 27/28-50/53 S: (1/2-)28-36/37-45-60-61		
015-093-00-3	leptophos (ISO); *O*-4-bromo-2,5-dichlorophenyl *O*-methyl phenylphosphorothioate	244-472-8	21609-90-5	T; R25-39/25 Xn; R21 N; R50-53	T; N R: 21-25-39/25-50/53 S: (1/2-)25-36/37/39-45-60-61		
015-094-00-9	mephosfolan (ISO); diethyl 4-methyl-1,3-dithiolan-2-ylidenephosphoramidate	213-447-3	950-10-7	T+; R27/28 N; R51-53	T+; N R: 27/28-51/53 S: (1/2-)36/37/39-45-61		
015-095-00-4	methamidophos (ISO); *O*,*S*-dimethyl phosphoramidothioate	233-606-0	10265-92-6	T+; R26/28 T; R24 N; R50	T+; N R: 24-26/28-50 S: (1/2-)28-36/37-45-61		

▼B

č. indexu	Medzinárodná identifikácia látok Poznámky k látkam	č. v ES	č. CAS	Klasifikácia	Označovanie	Koncentračné limity	Poznámky k prípravkom
015-096-00-X	oxydisulfoton (ISO); *O*,*O*-diethyl *S*-2-ethylsulphinylethyl phosphorodithioate	219-679-1	2497-07-6	T+; R28 T; R24 N; R50-53	T+; N R: 24-28-50/53 S: (1/2-)28-36/37-45-60-61	N; R50-53: C ≥ 2,5 % N; R51-53: 0,25 % ≤ C < 2,5 % R52-53: 0,025 % ≤ C < 0,25 %	
015-097-00-5	phenthoate (ISO); ethyl 2-(dimethoxyphosphinothioylthio)-2-phenylacetate	219-997-0	2597-03-7	Xn; R21/22 N; R50-53	Xn; N R: 21/22-50/53 S: (2-)22-36/37-60-61	N; R50-53: C ≥ 0,25 % N; R51-53: 0,025 % ≤ C < 0,25 % R52-53: 0,0025 % ≤ C < 0,025 %	
015-098-00-0	trichloronate (ISO); *O*-ethyl *O*-2,4,5-trichlorophenyl ethylphosphonothioate	206-326-1	327-98-0	T+; R28 T; R24 N; R50-53	T+; N R: 24-28-50/53 S: (1/2-)23-28-36/37-45-60-61		
015-099-00-6	pirimiphos-ethyl (ISO); *O*,*O*-diethyl *O*-2-diethylamino-6-methylpyrimidin-4-yl phosphorothioate	245-704-0	23505-41-1	T; R25 Xn; R21 N; R50-53	T; N R: 21-25-50/53 S: (1/2-)23-36/37-45-60-61		

▼M1

015-100-00-X	phoxim (ISO); α-(diethoxyphosphinothioylimino) phenylacetonitrile	238-887-3	14816-18-3	Repr. Cat. 3; R62 Xn; R22 R43 N; R50-53	Xn; N R: 22-43-62-50/53 S: (2-)36/37-46-60-61	N; R50-53: C ≥ 0,025 % N; R51-53: 0,0025 % ≤ C < 0,025 % R52-53: 0,00025 % ≤ C < 0,0025 %	

▼B

015-101-00-5	phosmet (ISO); *O*,*O*-dimethyl phthalimidomethyl *S*-phosphorodithioate	211-987-4	732-11-6	Xn; R21/22 N; R50-53	Xn; N R: 21/22-50/53 S: (2-)22-36/37-60-61	N; R50-53: C ≥ 0,25 % N; R51-53: 0,025 % ≤ C < 0,25 % R52-53: 0,0025 % ≤ C < 0,025 %	

▼M1

č. indexu	Medzinárodná identifikácia látok Poznámky k látkam	č. v ES	č. CAS	Klasifikácia	Označovanie	Koncentračné limity	Poznámky k prípravkom
015-102-00-0	tris(2-chloroethyl)phosphate	204-118-5	115-96-8	Carc. Cat. 3; R40 Repr. Cat. 2; R60 Xn; R22 N; R51-53	T; N R: 60-22-40-51/53 S: 53-45-61		E

▼B

015-103-00-6	phosphorus tribromide	232-178-2	7789-60-8	R14 C; R34 Xi; R37	C R: 14-34-37 S: (1/2-)26-45		
015-104-00-1	diphosphorus pentasulphide; phosphorus pentasulphide	215-242-4	1314-80-3	F; R11 R29 Xn; R20/22 N; R50	F; Xn; N R: 11-20/22-29-50 S: (2-)61		
015-105-00-7	triphenyl phosphite	202-908-4	101-02-0	Xi; R36/38 N; R50-53	Xi; N R: 36/38-50/53 S: (2-)28-60-61	Xi; R36/38: C ≥ 5 %	
015-106-00-2	hexamethylphosphoric triamide; hexamethylphosphoramide	211-653-8	680-31-9	Carc. Cat. 2; R45 Muta. Cat. 2; R46	T R: 45-46 S: 53-45	Carc. Cat. 2; R45: C ≥ 0,01 %	
015-107-00-8	ethoprophos (ISO); ethyl-*S*,*S*-dipropyl phosphorodithioate	236-152-1	13194-48-4	T+; R26/27 T; R25 R43 N; R50-53	T+; N R: 25-26/27-43-50/53 S: (1/2-)27/28-36/37/39-45-60-61		
015-108-00-3	bromophos (ISO); *O*-4-bromo-2,5-dichlorophenyl *O*,*O*-dimethyl phosphorothioate	218-277-3	2104-96-3	Xn; R22 N; R50-53	Xn; N R: 22-50/53 S: (2-) 46-60-61	N; R50-53: C ≥ 0,25 % N; R51-53: 0,025 % ≤ C < 0,25 % R52-53: 0,0025 % ≤ C < 0,025 %	

▼B

č. indexu	Medzinárodná identifikácia látok Poznámky k látkam	č. v ES	č. CAS	Klasifikácia	Označovanie	Koncentračné limity	Poznámky k prípravkom
015-109-00-9	crotoxyphos (ISO); 1-phenylethyl 3-(dimethoxyphosphinyloxy) isocrotonate	231-720-5	7700-17-6	T; R24/25 N; R50-53	T; N R: 24/25-50/53 S: (1/2-)28-36/37-45-60-61	N; R50-53: C ≥ 2,5 % N; R51-53: 0,25 % ≤ C < 2,5 % R52-53: 0,025 % ≤ C < 0,25 %	
015-110-00-4	cyanofenphos (ISO); *O*-4-cyanophenyl *O*-ethyl phenylphosphonothioate	—	13067-93-1	T; R25-39/25 Xn; R21 Xi; R36 N; R51-53	T; N R: 21-25-36-39/25-51/53 S: (1/2-)36/37-45-61		
015-111-00-X	phosfolan (ISO); diethyl 1,3-dithiolan-2-ylidenephosphoramidate	213-423-2	947-02-4	T+; R27/28	T+ R: 27/28 S: (1/2-)28-36/37-45		
015-112-00-5	thionazin (ISO); *O*,*O*-diethyl *O*-pyrazin-2-yl phosphorothioate;	206-049-6	297-97-2	T+; R27/28	T+ R: 27/28 S: (1/2-)36/37/39-38-45		
▼M1 015-113-00-0	tolclofos-methyl (ISO); *O*-(2,6-dichloro-*p*-tolyl)-*O*,*O*-dimethyl thiophosphate	260-515-3	57018-04-9	R43 N; R50-53	Xi; N R: 43-50/53 S: (2-)24-37-60-61		
015-114-00-6	chlormephos (ISO); *S*-chloromethyl *O*,*O*-diethyl phosphorodithioate	246-538-1	24934-91-6	T+; R27/28 N; R50-53	T+; N R: 27/28-50/53 S: (1/2-)27-28-36/37-45-60-61	N; R50-53: C ≥ 2,5 % N; R51-53: 0,25 % ≤ C < 2,5 % R52-53: 0,025 % ≤ C < 0,25 %	

▼M1

č. indexu	Medzinárodná identifikácia látok Poznámky k látkam	č. v ES	č. CAS	Klasifikácia	Označovanie	Koncentračné limity	Poznámky k prípravkom
015-115-00-1	chlorthiophos (ISO); [isomeric reaction mass in which *O*-2,5-dichlorophenyl-4-methylthiophenyl *O*,*O*-diethyl phosphorothioate predominates]	244-663-6	21923-23-9	T+; R28 T; R24 N; R50-53	T+; N R: 24-28-50/53 S: (1/2-)28-36/37-45-60-61	N; R50-53: C ≥ 0,025 % N; R51-53: 0,0025 % ≤ C < 0,025 % R52-53: 0,00025 % ≤ C < 0,0025 %	

▼B

015-116-00-7	demephion-*O* (ISO); *O*,*O*-dimethyl *O*-2-methylthioethyl phosphorothioate	211-666-9	682-80-4	T+; R28 T; R24	T+ R: 24-28 S: (1/2-)28-36/37-45		
015-117-00-2	demephion-*S* (ISO); *O*,*O*-dimethyl *S*-2-methylthioethyl phosphorothioate	219-971-9	2587-90-8	T+; R28 T; R24	T+ R: 24-28 S: (1/2-)28-36/37-45		
015-118-00-8	demeton	—	8065-48-3	T+; R27/28 N; R50	T+; N R: 27/28-50 S: (1/2-)28-36/37-45-61		
015-119-00-3	dimethyl 4-(methylthio)phenyl phosphate	—	3254-63-5	T+; R27/28	T+ R: 27/28 S: (1/2-)28-36/37-45		
015-120-00-9	ditalimfos (ISO); *O*,*O*-diethyl phthalimidophosphonothioate;	225-875-8	5131-24-8	Xi; R38 R43	Xi R: 38-43 S: (2-)36/37		
015-121-00-4	edifenphos (ISO); *O*-ethyl *S*,*S*-diphenyl phosphorodithioate	241-178-1	17109-49-8	T; R23/25 Xn; R21 R43 N; R50-53	T; N R: 21-23/25-43-50/53 S: (1/2-)36/37-45-60-61		
015-122-00-X	etrimfos (ISO); *O*-6-ethoxy-2-ethylpyrimidin-4-yl *O*,*O*-dimethylphosphorothioate;	253-855-9	38260-54-7	Xn; R22 N; R50-53	Xn; N R: 22-50/53 S: (2-)60-61	N; R50-53: C ≥ 2,5 % N; R51-53: 0,25 % ≤ C < 2,5 % R52-53: 0,025 % ≤ C < 0,25 %	

▼B

č. indexu	Medzinárodná identifikácia látok Poznámky k látkam	č. v ES	č. CAS	Klasifikácia	Označovanie	Koncentračné limity	Poznámky k prípravkom
▼M6							
015-123-00-5	fenamiphos (ISO); ethyl-4-methylthio-m-tolyl isopropyl phosphoramidate	244-848-1	22224-92-6	T+; R26/28 T; R24 Xi; R36 N; R50-53	T+; N R: 24-26/28-36-50/53 S: (1/2-)23-26-28-35-36/37-45-60-61	N; R50-53: C ≥ 0,25 % N; R51-53: 0,025 % ≤ C < 0,25 % R52-53: 0,0025 % ≤ C < 0,025 %	
▼B							
015-124-00-0	fosthietan (ISO); diethyl 1,3-dithietan-2-ylidenephosphoramidate;	244-437-7	21548-32-3	T+; R27/28	T+ R: 27/28 S: (1/2-)36/37-45		
015-125-00-6	glyphosine (ISO); *N*,*N*-bis(phosphonomethyl)glycine	219-468-4	2439-99-8	Xi; R41	Xi R: 41 S: (2-)26		
015-126-00-1	heptenophos (ISO); 7-chlorobicyclo(3.2.0)hepta-2,6-dien-6-yl dimethyl phosphate	245-737-0	23560-59-0	T; R25 N; R50-53	T; N R: 25-50/53 S: (1/2-)23-28-37-45-60-61	N; R50-53: C ≥ 0,25 % N; R51-53: 0,025 % ≤ C < 0,25 % R52-53: 0,0025 % ≤ C < 0,025 %	
015-127-00-7	iprobenfos (ISO); *S*-benzyl diisopropyl phosphorothioate	247-449-0	26087-47-8	Xn; R22 N; R51-53	Xn; N R: 22-51/53 S: (2-)61		
015-128-00-2	IPSP; *S*-ethylsulphinylmethyl *O*,*O*-diisopropylphosphorodithioate	—	5827-05-4	T+; R27 T; R25 N; R50-53	T+; N R: 25-27-50/53 S: (1/2-)28-36/37-45-60-61	N; R50-53: C ≥ 0,25 % N; R51-53: 0,025 % ≤ C < 0,25 % R52-53: 0,0025 % ≤ C < 0,025 %	
015-129-00-8	isofenphos (ISO); *O*-ethyl *O*-2-isopropoxycarbonylphenyl-isopropylphosphoramidothioate	246-814-1	25311-71-1	T; R24/25 N; R50-53	T; N R: 24/25-50/53 S: (1/2-)36/37-45-60-61	N; R50-53: C ≥ 0,25 % N; R51-53: 0,025 % ≤ C < 0,25 % R52-53: 0,0025 % ≤ C < 0,025 %	

▼B

č. indexu	Medzinárodná identifikácia látok Poznámky k látkam	č. v ES	č. CAS	Klasifikácia	Označovanie	Koncentračné limity	Poznámky k prípravkom
015-130-00-3	*S*-2-isopropylthioethyl *O*,*O*-dimethyl phosphorodithioate; isothioate (ISO)	—	36614-38-7	T; R24/25	T R: 24/25 S: (1/2-)28-36/37-45		
015-131-00-9	isoxathion (ISO); *O*,*O*-diethyl *O*-5-phenylisoxazol-3-ylphosphorothioate	242-624-8	18854-01-8	T; R24/25 N; R50-53	T; N R: 24/25-50/53 S: (1/2-)28-36/37-45-60-61		
015-132-00-4	*S*-(chlorophenylthiomethyl) *O*,*O*-dimethylphosphorodithioate; methylcarbophenothione	—	953-17-3	T; R24/25 N; R50-53	T; N R: 24/25-50/53 S: (1/2-)28-36/37-45-60-61	N; R50-53: C ≥ 0,025 % N; R51-53: 0,0025 % ≤ C < 0,025 % R52-53: 0,00025 % ≤ C < 0,0025 %	
015-133-00-X	piperophos (ISO); *S*-2-methylpiperidinocarbonylmethyl-*O*,*O*-dipropyl phosphorodithioate	—	24151-93-7	Xn; R22 N; R50-53	Xn; N R: 22-50/53 S: (2-)60-61	N; R50-53: C ≥ 2,5 % N; R51-53: 0,25 % ≤ C < 2,5 % R52-53: 0,025 % ≤ C < 0,25 %	
015-134-00-5	pirimiphos-methyl (ISO); *O*-(2-diethylamino-6-methylpyrimidin-4-yl) *O*,*O*-dimethyl phosphorothioate	249-528-5	29232-93-7	Xn; R22 N; R50-53	Xn; N R: 22-50/53 S: (2-)60-61		
015-135-00-0	*O*-(4-bromo-2-chlorophenyl) *O*-ethyl *S*-propyl phosphorothioate; profenofos (ISO)	255-255-2	41198-08-7	Xn; R20/21/22 N; R50-53	Xn; N R: 20/21/22-50/53 S: (2-)36/37-60-61	N; R50-53: C ≥ 0,025 % N; R51-53: 0,0025 % ≤ C < 0,025 % R52-53: 0,00025 % ≤ C < 0,0025 %	
015-136-00-6	*trans*-isopropyl-3-[[(ethylamino)methoxyfosfinothioyl]oxy]crotonate; isopropyl 3-[[(ethylamino)methoxyphosphinothioyl]oxy]isocrotonate; propetamphos (ISO)	250-517-2	31218-83-4	T; R25 N; R50-53	T; N R: 25-50/53 S: (1/2-)37-45-60-61	N; R50-53: C ≥ 0,25 % N; R51-53: 0,025 % ≤ C < 0,25 % R52-53: 0,0025 % ≤ C < 0,025 %	

▼B

č. indexu	Medzinárodná identifikácia látok Poznámky k látkam	č. v ES	č. CAS	Klasifikácia	Označovanie	Koncentračné limity	Poznámky k prípravkom
015-137-00-1	pyrazophos (ISO); *O*,*O*-diethyl *O*-(6-ethoxycarbonyl-5-methyl-pyrazolo[2,3-a]pyrimidin-2-yl) phosphorothioate	236-656-1	13457-18-6	Xn; R20/22 N; R50-53	Xn; N R: 20/22-50/53 S: (2-)36/37-46-60-61		
015-138-00-7	quinalphos (ISO); *O*,*O*-diethyl-*O*-quinoxalin-2-yl phosphorothioate	237-031-6	13593-03-8	T; R25 Xn; R21 N; R50-53	T; N R: 21-25-50/53 S: (1/2-)22-36/37-45-60-61	N; R50-53: C ≥ 0,025 % N; R51-53: 0,0025 % ≤ C < 0,025 % R52-53: 0,00025 % ≤ C < 0,0025 %	
015-139-00-2	*S*—*tert*-butylthiomethyl *O*,*O*-diethylphosphorodithioate; terbufos (ISO)	235-963-8	13071-79-9	T+; R27/28 N; R50-53	T+; N R: 27/28-50/53 S: (1/2-)36/37-45-60-61	N; R50-53: C ≥ 0,025 % N; R51-53: 0,0025 % ≤ C < 0,025 % R52-53: 0,00025 % ≤ C < 0,0025 %	
▼M1 015-140-00-8	triazophos (ISO); *O*,*O*-diethyl-*O*-1-phenyl-1*H*-1,2,4-triazol-3-yl phosphorothioate	245-986-5	24017-47-8	T; R23/25 Xn; R21 N; R50-53	T; N R: 21-23/25-50/53 S: (1/2-)36/37-45-60-61	N; R50-53: C ≥ 0,25 % N; R51-53: 0,025 % ≤ C < 0,25 % R52-53: 0,0025 % ≤ C < 0,025 %	
▼B 015-141-00-3	ethylenediammonium *O*,*O*-bis(octyl) phosphorodithioate, mixed isomers	400-520-1	—	C; R34 Xn; R22 N; R50-53	C; N R: 22-34-50/53 S: (1/2-)24/25-26-28-39-45-60-61		
015-142-00-9	butyl (dialkyloxy(dibutoxyphosphorylo-xy))titanium (trialkyloxy)titanium phosphate	401-100-0	—	F; R11 Xi; R36 N; R51-53	F; Xi; N R: 11-36-51/53 S: (2-)7/9-16-26-43-61		

▼B

č. indexu	Medzinárodná identifikácia látok Poznámky k látkam	č. v ES	č. CAS	Klasifikácia	Označovanie	Koncentračné limity	Poznámky k prípravkom
015-143-00-4	reaction mass of 2-chloroethyl chloropropyl 2-chloroethylphosphonate, ~~mixture~~ reaction mass of isomers and 2-chloroethyl chloropropyl 2-chloropropylphosphonate, reaction mass of isomers	401-740-0	—	Xn; R22	Xn R: 22 S: (2-)		
015-144-00-X	reaction mass of pentyl methylphosphinate and 2-methylbutyl methylphosphinate	402-090-0	87025-52-3	C; R34	C R: 34 S: (1/2-)26-36/37/39-45		
015-145-00-5	reaction mass of copper(I) *O*,*O*-diisopropyl phosphorodithioate and copper(I) *O*-isopropyl *O*-(4-methylpent-2-yl) phosphorodithioate and copper(I) *O*,*O*-bis(4-methylpent-2-yl) phosphorodithioate	401-520-4	—	N; R50-53	N R: 50/53 S: 60-61		
015-146-00-0	*S*-(tricyclo(5.2.1.$0^{2,6}$)deca-3-en-8(or 9)-yl *O*-(isopropyl or isobutyl or 2-ethylhexyl) *O*-(isopropyl or isobutyl or 2-ethylhexyl) phosphorodithioate	401-850-9	—	N; R50-53	N R: 50/53 S: 60-61		
015-147-00-6	reaction mass of C_{12-14}-tert-alkylammonium diphenyl phosphorothioate and dinonyl sulphide (or disulphide)	400-930-0	—	Xi; R38-41 N; R51-53 R43	Xi; N R: 38-41-43-51/53 S: (2-)24-26-37/39-61		
015-148-00-1	2-(diphosphonomethyl)succinic acid	403-070-4	51395-42-7	C; R34 R43	C R: 34-43 S: (1/2-)26-36/37/39-45		
015-149-00-7	reaction mass of: hexyldioctylphosphineoxide; dihexyloctylphosphineoxide; trioctylphosphineoxide	403-470-9	—	C; R34 N; R50-53	C; N R: 34-50/53 S: (1/2-)26-36/37/39-45-60-61		
015-150-00-2	(2-(1,3-dioxolan-2-yl)ethyl)triphenylphosphonium bromide	404-940-6	86608-70-0	Xn; R22 Xi; R41 R33 R52-53	Xn R: 22-33-41-52/53 S: (2-)22-26-39-61		

▼B

č. indexu	Medzinárodná identifikácia látok Poznámky k látkam	č. v ES	č. CAS	Klasifikácia	Označovanie	Koncentračné limity	Poznámky k prípravkom
015-151-00-8	tris(isopropyl/*tert*-butylphenyl) phosphate	405-010-2	—	N; R51-53	N R: 51/53 S: 61		
015-152-00-3	dioxabenzofos (ISO); 2-methoxy-4*H*-1,3,2-benzodioxaphosphorin 2-sulphide;	223-292-3	3811-49-2	T; R24/25-39/25 N; R51-53	T; N R: 24/25-39/25-51/53 S: (1/2-)36/37-38-45-61		
015-153-00-9	isazofos (ISO); *O*-(5-chloro-1-isopropyl-1,2,4-triazol-3-yl) *O*,*O*-diethyl phosphorothioate;	255-863-8	42509-80-8	T+; R26 T; R24/25 Xn; R48/20 R43 N; R50-53	T+; N R: 24/25-26-43-48/20-50/53 S: (1/2-)28-36/37-38-45-59-61		
015-154-00-4	2-chloroethylphosphonic acid; ethephon	240-718-3	16672-87-0	Xn; R20/21 C; R34 R52-53	C R: 20/21-34-52/53 S: (1/2-)26-28-36/37/39-45-61	C; R34: C ≥ 10 % Xi; R36/37/38: 5 % ≤ C < 10 %	
▼M1 015-155-00-X	glufosinate ammonium (ISO); ammonium 2-amino-4-(hydroxymethylphosphinyl)butyrate	278-636-5	77182-82-2	Repr. Cat. 2; R60 Repr. Cat. 3; R63 Xn; R20/21/22-48/20/22	T R: 60-20/21/22-48/20/22-63 S: 53-45		E
▼B 015-156-00-5	methyl 3-[(dimethoxyphosphinothioyl)oxy]methacrylate; [1] methacrifos (ISO); methyl (*E*)-3-[(dimethoxyphosphinothioyl)oxy]methacrylate [2]	250-366-9 [1] [2]	30864-28-9 [1] 62610-77-9 [2]	Xn; R22 R43 N; R50-53	Xn; N R: 22-43-50/53 S: (2-)36/37-60-61		
015-157-00-0	phosphonic acid; [1] phosphorous acid [2]	237-066-7 [1] 233-663-1 [2]	13598-36-2 [1] 10294-56-1 [2]	Xn; R22 C; R35	C R: 22-35 S: (1/2-)26-36/37/39-45		

▼B

č. indexu	Medzinárodná identifikácia látok Poznámky k látkam	č. v ES	č. CAS	Klasifikácia	Označovanie	Koncentračné limity	Poznámky k prípravkom
015-158-00-6	(η-cyclopentadienyl)(η-cumenyl)iron(1+)hexafluorophosphate(1-)	402-340-9	32760-80-8	R52-53	R: 52/53 S: 61		
015-159-00-1	hydroxyphosphonoacetic acid	405-710-8	23783-26-8	Xn; R22-48/22 C; R34 R43	C R: 22-34-43-48/22 S: (1/2-)22-26-36/37/39-45		
015-160-00-7	vanadyl pyrophosphate	406-260-5	58834-75-6	Xi; R36 R43 R52-53	Xi R: 36-43-52/53 S: (2-)24-26-37-61		
015-161-00-2	divanadyl pyrophosphate	407-130-0	65232-89-5	Xn; R22 Xi; R41 R43 N; R51-53	Xn; N R: 22-41-43-51/53 S: (2-)24-26-37/39-61		
015-162-00-8	vanadium(IV) oxide hydrogen phosphate hemihydrate, lithium, zinc, molybdenum, iron and chlorine-doped	407-350-7	—	Xn; R20-48/22 Xi; R41 N; R51-53	Xn; N R: 20-41-48/22-51/53 S: (2-)22-26-36/39-61		
015-163-00-3	bis(2,6-dimethoxybenzoyl)-2,4,4-trimethylpentylphosphinoxide	412-010-6	145052-34-2	R43 N; R50-53	Xi; N R: 43-50/53 S: (2-)24-37-60-61		
015-164-00-9	calcium *P*,*P*'-(1-hydroxyethylene)bis(hydrogen phosphonate)dihydrate	400-480-5	36669-85-9	R52-53	R: 52/53 S: 61		
015-165-00-4	reaction mass of: thiobis(4,1-phenylene)-*S*,*S*,*S*',*S*'-tetraphenyldisulfonium bishexafluorophosphate; diphenyl(4-phenylthiophenyl)sulfonium hexafluorophosphate	404-986-7	—	Xi; R41 N; R50-53	Xi; N R: 41-50/53 S: (2-)15-26-39-60-61		
015-166-00-X	3,9-bis(2,6-di-*tert*-butyl-4-methylphenoxy)-2,4,8,10-tetraoxa-3,9-diphosphaspiro[5.5]undecane	410-290-4	80693-00-1	R53	R: 53 S: 61		
015-167-00-5	3-(hydroxyphenylphosphinyl)propanoic acid	411-200-6	14657-64-8	Xi; R41	Xi R: 41 S: (2-)26-39		

▼B

č. indexu	Medzinárodná identifikácia látok Poznámky k látkam	č. v ES	č. CAS	Klasifikácia	Označovanie	Koncentračné limity	Poznámky k prípravkom
015-168-00-0	fosthiazate (ISO); (*RS*)-*S*—*sec*-butyl-*O*-ethyl-2-oxo-1,3-thiazolidin-3-ylphosphonothioate	—	98886-44-3	T; R23/25-39 Xn; R21 Xi; R41 R43 N; R50-53	T; N R: 21-23/25-39-41-43-50/53 S: (1/2-)53-45-25-26-39-60-61		
015-169-00-6	tributyltetradecylphosphonium tetrafluoroborate	413-520-1	—	Xn; R22-48/22 C; R34 R43 N; R50-53	C; N R: 22-34-43-48/22-50/53 S: (1/2-)26-28-36/37/39-45-60-61		
015-170-00-1	reaction mass of: di-(1-octane-*N*,*N*,*N*-trimethylammonium) octylphosphate; 1-octane-*N*,*N*,*N*-trimethylammonium dioctylphosphate; 1-octane-*N*,*N*,*N*-trimethylammonium octylphosphate	407-490-9	—	Xn; R21/22 C; R34	C R: 21/22-34 S: (1/2-)26-36/37/39-45		
015-171-00-7	*O*,*O*,*O*-tris(2(or 4)-C_{9-10}-isoalkylphenyl) phosphorothioate	406-940-1	—	N; R51-53	N R: 51/53 S: 61		
015-172-00-2	reaction mass of: bis(isotridecylammonium)mono(di-(4-methylpent-2-yloxy)thiophosphorothionylisopropyl)phosphate; isotridecylammonium bis(di-(4-methylpent-2-yloxy)thiophosphorothionylisopropyl)phosphate	406-240-6	—	R10 C; R34 N; R51-53	C; N R: 10-34-51/53 S: (1/2-)23-26-28-36/37/39-45-61		
015-173-00-8	methyl [2-(1,1-dimethylethyl)-6-methoxypyrimidin-4-yl]ethylphosphonothioate	414-080-3	117291-73-3	Xn; R22 N; R50-53	Xn; N R: 22-50/53 S: (2-)23-36-60-61		
015-174-00-3	1-chloro-*N*,*N*-diethyl-1,1-diphenyl-1-(phenylmethyl)phosphoramine	411-370-1	82857-68-9	T; R25 Xi; R41 N; R51-53	T; N R: 25-41-51/53 S: (1/2-)26-37/39-41-45-61		

▼B

č. indexu	Medzinárodná identifikácia látok Poznámky k látkam	č. v ES	č. CAS	Klasifikácia	Označovanie	Koncentračné limity	Poznámky k prípravkom
015-175-00-9	*tert*-butyl (triphenylphosphoranylidene) acetate	412-880-7	35000-38-5	T; R25 Xn; R48/22 Xi; R36 R43 N; R51-53	T; N R: 25-36-43-48/22-51/53 S: (1/2-)26-36/37/39-45-61		
015-176-00-4	*P*,*P*,*P*',*P*'-tetrakis-(*o*-methoxyphenyl)propane-1,3-diphosphine	413-430-2	116163-96-3	N; R50-53	N R: 50/53 S: 60-61		
015-177-00-X	((4-phenylbutyl)hydroxyphosphoryl)acetic acid	412-170-7	83623-61-4	Xn; R48/22 Xi; R41 R43	Xn R: 41-43-48/22 S: (2-)22-26-36/37/39		
015-178-00-5	(*R*)-α-phenylethylammonium (-)-(1*R*, 2*S*)-(1,2-epoxypropyl)phosphonate monohydrate	418-570-8	25383-07-7	Repr. Cat. 3; R62 N; R51-53	Xn; N R: 62-51/53 S: (2-)22-36/37-61		
015-179-00-0	UVCB condensation product of: tetrakis-hydroxymethylphosphonium chloride, urea and distilled hydrogenated C_{16-18} tallow alkylamine	422-720-8	166242-53-1	Carc. Cat. 3; R40 Xn; R22-48/22 C; R34 R43 N; R50-53	C; N R: 22-34-40-43-48/22-50/53 S: (1/2-)26-36/37/39-45-60-61		
015-180-00-6	[*R*-(*R**,*S**)]-[[2-methyl-1-(1-oxopropoxy)propoxy]-(4-phenylbutyl)phosphinyl] acetic acid, (-)-cinchonidine (1:1) salt	415-820-8	137590-32-0	Xi; R41 R43 R52-53	Xi R: 41-43-52/53 S: (2-)24-26-37/39-61		
015-181-00-1	phosphine	232-260-8	7803-51-2	F+; R12 R17 T+; R26 C; R34 N; R50	F+; T+; N R: 12-17-26-34-50 S: (1/2-)28-36/37-45-61-63		
▼M5 015-182-00-7	tetrapropan-2-yl (dichloromethanediyl)bis(phosphonate)	430-630-5	10596-22-2	Xn; R22 Xi; R36 R43	Xn R: 22-36-43 S: (2-)24-26-37		
▼M1 015-183-00-2	(1-hydroxydodecylidene)diphosphonic acid	425-230-2	16610-63-2	C; R34 N; R50-53	C; N R: 34-50/53 S: (1/2-)26-36/37/39-45-60-61		

▼B

č. indexu	Medzinárodná identifikácia látok Poznámky k látkam	č. v ES	č. CAS	Klasifikácia	Označovanie	Koncentračné limity	Poznámky k prípravkom
015-184-00-8	Salts of glyphosate, with the exception of those specified elsewhere in this Annex	—	—	N; R51-53	N R: 51/53 S: 61		A
015-186-00-9	chlorpyrifos-methyl *O*,*O*-dimethyl *O*-3,5,6-trichloro-2-pyridyl phosphorothioate	227-011-5	5598-13-0	R43 N; R50-53	Xi; N R: 43-50/53 S: (2-)36/37-60-61	N; R50-53: C ≥ 0,0025 % N; R51-53: 0,00025 % ≤ C < 0,0025 % R52-53: 0,000025 % ≤ C < 0,00025 %	
015-187-00-4	reaction mass of: tetrasodium(((2-hydroxy-ethyl)imino)bis(methylene))bisphosphonate, *N*-oxide; trisodium ((tetrahydro-2-hydroxy-4*H*-1,4,2-oxazaphosphorin-4-yl)-methyl)phosphonate, *N*-oxide, *P*-oxide	417-540-1	—	Xi; R41 N; R51-53	Xi; N R: 41-51/53 S: (2-)26-39-61		
▼M1 015-188-00-X	(1-methylethylidene)di-4,1-phenylenetetraphenyl diphosphate	425-220-8	5945-33-5	R53	R: 53 S: 61		
▼B 015-189-00-5	phenyl bis(2,4,6-trimethylbenzoyl)-phosphine oxide	423-340-5	162881-26-7	R43 R53	Xi R: 43-53 S: (2-)22-24-37-61		
▼M1 015-190-00-0	bis(2,4-dicumylphenyl) neopentyl diphosphite; 3,9-bis[2,4-bis(1-methyl-1-phenylethyl)phenoxy]-2,4,8,10-tetraoxa-3,9-diphosphaspiro[5.5]undecane	421-920-2	154862-43-8	R53	R: 53 S: 61		

▼M1

č. indexu	Medzinárodná identifikácia látok Poznámky k látkam	č. v ES	č. CAS	Klasifikácia	Označovanie	Koncentračné limity	Poznámky k prípravkom
015-191-00-6	dodecyldiphenyl phosphate	431-760-5	27460-02-2	Xi; R38 R52-53	Xi R: 38-52/53 S: (2-)37-61		
015-192-00-1	tetrakis(2,6-dimethylphenyl)-*m*-phenylene biphosphate	432-770-2	139189-30-3	R43 R53	Xi R: 43-53 S: (2-)24-37-61		
015-193-00-7	triphenyl(phenylmethyl)phosphonium 1,1,2,2,3,3,4,4,4-nonafluoro-*N*-methyl-1-butanesulfonamide (1:1)	442-960-7	332350-93-3	T; R25 Xi; R41 N; R50-53	T; N R: 25-41-50/53 S: (1/2-)26-39-45-60-61		
015-194-00-2	tetrabutyl-phosphonium nonafluoro-butane-1-sulfonate	444-440-5	220689-12-3	Xn; R22 R52-53	Xn R: 22-52/53 S: (2-)61		
015-195-00-8	reaction mass of: potassium *o*-toluenephosphonate; potassium *m*-toluenephosphonate; potassium *p*-toluenephosphonate	433-860-4	—	Xi; R36 R43 R52-53	Xi R: 36-43-52/53 S: (2-)24-26-37-61		
015-196-00-3	reaction mass of: dimethyl (2-(hydroxymethylcarbamoyl)ethyl)phosphonate; diethyl (2-(hydroxymethylcarbamoyl)ethyl)phosphonate; methyl ethyl (2-(hydroxymethylcarbamoyl)ethyl)phosphonate	435-960-3	—	Carc. Cat.2; R45 Muta. Cat.2; R46 R43	T R: 45-46-43 S: 53-45		
015-197-00-9	bis(2,4,4-trimethylpentyl)dithiophosphonic acid	420-160-9	107667-02-7	R10 T; R23 Xn; R22 C; R34 N; R51-53	T; N R: 10-22-23-34-51/53 S: (1/2-)9-26-36/37/39-45-61		
015-198-00-4	(4-phenylbutyl)phosphinic acid	420-450-5	86552-32-1	Carc. Cat.3; R40 Xi; R41	Xn R: 40-41 S: (2-)23-26-36/37/39		

▼B

č. indexu	Medzinárodná identifikácia látok Poznámky k látkam	č. v ES	č. CAS	Klasifikácia	Označovanie	Koncentračné limity	Poznámky k prípravkom
▼M3							
015-199-00-X	tris[2-chloro-1-chloromethyl)ethyl] phosphate	237-159-2	13674-87-8	Carc. Cat. 3; R40	Xn R: 40 S: (2-)36/37		
015-200-00-3	indium phosphide	244-959-5	22398-80-7	Carc. Cat. 2; R45 Repr. Cat. 3; R62 T; R48/23	T R: 45–48/23–62 S: 45- 53	T; R48/23: C ≥0,1% Carc Cat 2; R45: C ≥0,01% Xn; R48/20: 0,01%≤ C < 0,1%	E
015-201-00-9	trixylyl phosphate	246-677-8	25155-23-1	Repr. Cat. 2; R60	T R: 60 S: 53-45		
015-202-00-4	tris(nonylphenyl) phosphite	247-759-6	26523-78-4	Xi; R43 N; R50-53	Xi; N R: 43-50/53 S: 24-37-60-61		
015-203-00-X	diphenyl(2,4,6-trimethylbenzoyl)phosphine oxide	278-355-8	75980-60-8	Repr. Cat. 3; R62	Xn R: 62 S: (2)-22-36/37.		
▼B							
016-001-00-4	hydrogen sulphide	231-977-3	7783-06-4	F+; R12 T+; R26 N; R50	F+; T+; N R: 12-26-50 S: (1/2-)9-16-36-38-45-61		
016-002-00-X	barium sulphide	244-214-4	21109-95-5	R31 Xn; R20/22 N; R50	Xn; N R: 20/22-31-50 S: (2-)28-61		

▼B

č. indexu	Medzinárodná identifikácia látok Poznámky k látkam	č. v ES	č. CAS	Klasifikácia	Označovanie	Koncentračné limity	Poznámky k prípravkom
016-003-00-5	barium polysulphides	256-814-3	50864-67-0	R31 Xi; R36/37/38 N; R50	Xi; N R: 31-36/37/38-50 S: (2-)28-61		
016-004-00-0	calcium sulphide	243-873-5	20548-54-3	R31 Xi; R36/37/38 N; R50	Xi; N R: 31-36/37/38-50 S: (2-)28-61		
016-005-00-6	calcium polysulphides	215-709-2	1344-81-6	R31 Xi; R36/37/38 N; R50	Xi; N R: 31-36/37/38-50 S: (2-)28-61		
016-006-00-1	dipotassium sulphide; potassium sulphide	215-197-0	1312-73-8	R31 C; R34 N; R50	C; N R: 31-34-50 S: (1/2-)26-45-61		
016-007-00-7	potassium polysulphides	253-390-1	37199-66-9	R31 C; R34 N; R50	C; N R: 31-34-50 S: (1/2-)26-45-61		
016-008-00-2	ammonium polysulphides	232-989-1	9080-17-5	R31 C; R34 N; R50	C; N R: 31-34-50 S: (1/2-)26-45-61	C; R34: C ≥ 5 % Xi; R36/38: 1 % ≤ C < 5 % R31: C ≥ 1 %	
▼M1 016-009-00-8	disodium sulfide; sodium sulfide	215-211-5	1313-82-2	T; R24 Xn; R22 C; R34 R31 N; R50	T; C; N R: 22-24-31-34-50 S: (1/2-)26-36/37/39-45-61		

▼B

č. indexu	Medzinárodná identifikácia látok Poznámky k látkam	č. v ES	č. CAS	Klasifikácia	Označovanie	Koncentračné limity	Poznámky k prípravkom
016-010-00-3	sodium polysulphides	215-686-9	1344-08-7	T; R25 R31 C; R34 N; R50	T; N R: 25-31-34-50 S: (1/2-)26-36/37/39-45-61		
016-011-00-9	sulphur dioxide	231-195-2	7446-09-5	T; R23 C; R34	T R: 23-34 S: (1/2-)9-26-36/37/39-45	T; R23: C ≥ 20 % Xn; R20: 5 % ≤ C < 20 %	5
016-012-00-4	disulphur dichloride; sulfur monochloride	233-036-2	10025-67-9	R14 T; R25 Xn; R20 R29 C; R35 N; R50	T; C; N R: 14-20-25-29-35-50 S: (1/2-)26-36/37/39-45-61	C; R35: C ≥ 10 % C; R34: 5 % ≤ C < 10 % Xi; R36/37/38: 1 % ≤ C < 5 %	
016-013-00-X	sulphur dichloride	234-129-0	10545-99-0	R14 C; R34 Xi; R37 N; R50	C; N R: 14-34-37-50 S: (1/2-)26-45-61		
016-014-00-5	sulphur tetrachloride	—	13451-08-6	R14 C; R34 N; R50	C; N R: 14-34-50 S: (1/2-)26-45-61	C; R34: C ≥ 10 % Xi; R36/37/38: 5 % ≤ C < 10 %	
016-015-00-0	thionyl dichloride; thionyl chloride	231-748-8	7719-09-7	R14 Xn; R20/22 R29 C; R35	C R: 14-20/22-29-35 S: (1/2-)26-36/37/39-45	C; R35: C ≥ 10 % C; R34: 5 % ≤ C < 10 % Xi; R36/37/38: 1 % ≤ C < 5 %	
016-016-00-6	sulphuryl chloride	232-245-6	7791-25-5	R14 C; R34 Xi; R37	C R: 14-34-37 S: (1/2-)26-45		
016-017-00-1	chlorosulphonic acid	232-234-6	7790-94-5	R14 C; R35 Xi; R37	C R: 14-35-37 S: (1/2-)26-45		
016-018-00-7	fluorosulphonic acid	232-149-4	7789-21-1	Xn; R20 C; R35	C R: 20-35 S: (1/2-)26-45		

▼B

č. indexu	Medzinárodná identifikácia látok Poznámky k látkam	č. v ES	č. CAS	Klasifikácia	Označovanie	Koncentračné limity	Poznámky k prípravkom
016-019-00-2	oleum ... % SO_3	—	—	R14 C; R35 Xi; R37	C R: 14-35-37 S: (1/2-)26-30-45		B
016-020-00-8	sulphuric acid ... %	231-639-5	7664-93-9	C; R35	C R: 35 S: (1/2-)26-30-45	C; R35: C ≥ 15 % Xi; R36/38: 5 % ≤ C < 15 %	B
016-021-00-3	methanethiol; methyl mercaptan	200-822-1	74-93-1	F+; R12 T; R23 N; R50-53	F+; T; N R: 12-23-50/53 S: (2-)16-25-60-61		
016-022-00-9	ethanethiol; ethyl mercaptan	200-837-3	75-08-1	F; R11 Xn; R20 N; R50-53	F; Xn; N R: 11-20-50/53 S: (2-)16-25-60-61		
016-023-00-4	dimethyl sulphate	201-058-1	77-78-1	Carc. Cat. 2; R45 Muta. Cat. 3; R68 T+; R26 T; R25 C; R34 R43	T+ R: 45-25-26-34-43-68 S: 53-45	Car. Cat. 2; R45: C ≥ 0,01 % Muta. Cat. 3, R68: C ≥ 0,01 % C; R34: C ≥ 10 % Xi; R36/37/38: 5 % ≤ C < 10 %	E
016-024-00-X	dimexano (ISO); bis(methoxythiocarbonyl) disulphide	215-993-8	1468-37-7	Xn; R22 N; R50-53	Xn; N R: 22-50/53 S: (2-)60-61		
016-025-00-5	disul (ISO); 2-(2,4-dichlorophenoxy)ethyl hydrogensulphate; 2,4-DES	205-259-5	149-26-8	Xn; R22 Xi; R38-41	Xn R: 22-38-41 S: (2-)26		
016-026-00-0	sulphamidic acid; sulphamic acid; sulfamic acid	226-218-8	5329-14-6	Xi; R36/38 R52-53	Xi R: 36/38-52/53 S: (2-)26-28-61		
016-027-00-6	diethyl sulphate	200-589-6	64-67-5	Carc. Cat. 2; R45 Muta. Cat. 2; R46 Xn; R20/21/22 C; R34	T R: 45-46-20/21/22-34 S: 53-45		E

▼B

č. indexu	Medzinárodná identifikácia látok Poznámky k látkam	č. v ES	č. CAS	Klasifikácia	Označovanie	Koncentračné limity	Poznámky k prípravkom
016-028-00-1	sodium dithionite; sodium hydrosulphite	231-890-0	7775-14-6	R7 R31 Xn; R22	Xn R: 7-22-31 S: (2-)7/8-26-28-43		
016-029-00-7	*p*-toluenesulphonic acid, containing more than 5 % H_2SO_4	—	—	C; R34	C R: 34 S: (1/2-)26-37/39-45	C; R34: C ≥ 25 % Xi; R36/38: 10 % ≤ C < 25 %	
016-030-00-2	*p*-toluenesulphonic acid (containing a maximum of 5 % H_2SO_4)	203-180-0	104-15-4	Xi; R36/37/38	Xi R: 36/37/38 S: (2-)26-37		
016-031-00-8	tetrahydrothiophene-1,1-dioxide; sulpholane	204-783-1	126-33-0	Xn; R22	Xn R: 22 S: (2-)25		
016-032-00-3	1,3-propanesultone; 1,2-oxathiolane 2,2-dioxide	214-317-9	1120-71-4	Carc. Cat. 2; R45 Xn; R21/22	T R: 45-21/22 S: 53-45	Carc. Cat. 2; R45: C ≥ 0,01 %	E
016-033-00-9	dimethylsulfamoylchloride	236-412-4	13360-57-1	Carc. Cat. 2; R45 T+; R26 Xn; R21/22 C; R34	T+ R: 45-21/22-26-34 S: 53-45		E
016-034-00-4	tetrasodium 3,3'-(piperazine-1,4-diylbis((6-chloro-1,3,5-triazine-2,4-diyl)imino(2-acetamido)-4,1-phenyleneazo))bis(naphthalene-1,5-disulphonate)	400-010-9	81898-60-4	R43	Xi R: 43 S: (2-)22-24-37		
016-035-00-X	pentasodium 5-anilino-3-(4-(4-(6-chloro-4-(3-sulphonatoanilino)-1,3,5-triazin-2-ylamino)-2,5-dimethylphenylazo)-2,5-disulphonatophenylazo)-4-hydroxynaphthalene-2,7-disulphonate	400-120-7	—	Xi; R36	Xi R: 36 S: (2-)22-26		
016-036-00-5	tetrasodium 5-(4,6-dichloro-5-cyanopyrimidin-2-ylamino)-4-hydroxy-2,3-azodinaphthalene-1,2,5,7-disulphonate	400-130-1	—	R42 N; R51-53	Xn; N R: 42-51/53 S: (2-)22-61		

▼B

č. indexu	Medzinárodná identifikácia látok Poznámky k látkam	č. v ES	č. CAS	Klasifikácia	Označovanie	Koncentračné limity	Poznámky k prípravkom
016-037-00-0	disodium 1-amino-4-(4-benzenesulphonamido-3-sulphonatoanilino)anthraquinone-2-sulphonate	400-350-8	85153-93-1	Xi; R41 R52-53	Xi R: 41-52/53 S: (2-)26-39-61		
016-038-00-6	disodium 6-((4-chloro-6-(*N*-methyl)-2-toluidino)-1,3,5-triazin-2-ylamino)-1-hydroxy-2-(4-methoxy-2-sulphonatophenylazo)naphthalene-3-sulphonate	400-380-1	86393-35-3	R43	Xi R: 43 S: (2-)22-24-37		
016-039-00-1	tetrasodium 2-(6-chloro-4-(4-(2,5-dimethyl-4-(2,5-disulphonatophenylazo)phenylazo)-3-ureidoanilino)-1,3,5-triazin-2-ylamino)benzene-1,4-disulphonate	400-430-2	—	R43	Xi R: 43 S: (2-)22-24-37		
016-040-00-7	reaction mass of disodium 6-(2,4-dihydroxyphenylazo)-3-(4-(4-(2,4-dihydroxyphenylazo)anilino)-3-sulphonatophenylazo)-4-hydroxynaphthalene-2-sulphonate and disodium 6-(2,4-diaminophenylazo)-3-(4-(4-(2,4-diaminophenylazo)anilino)-3-sulphonatophenylazo)-4-hydroxynaphthalene-2-sulphonate and trisodium 6-(2,4-dihydroxyphenylazo)-3-(4-(4-(7-(2,4-dihydroxyphenylazo)-1-hydroxy-3-sulphonato-2-naphthylazo)anilino)-3-sulphonatophenylazo)-4-hydroxynaphthalene-2-sulphonate	400-570-4	—	Xi; R36	Xi R: 36 S: (2-)26		
016-041-00-2	calcium 2,5-dichloro-4-(4-((5-chloro-4-methyl-2-sulphonatophenyl)azo)-5-hydroxy-3-methylpyrazol-1-yl)benzenesulphonate	400-710-4	—	Xn; R20	Xn R: 20 S: (2-)		
016-042-00-8	tetrasodium 5-benzamido-3-(5-(4-fluoro-6-(1-sulphonato-2-naphthylamino)-1,3,5-triazin-2-ylamino)-2-sulphonatophenylazo)-4-hydroxynaphthalene-2,7- disulphonate	400-790-0	85665-97-0	Xi; R36/38 R43	Xi R: 36/38-43 S: (2-)22-24/25-37		
016-043-00-3	dilithium 6-acetamido-4-hydroxy-3-(4-((2-sulphonatooxy)ethylsulphonyl)phenylazo)naphthalene-2-sulphonate	401-010-1	—	R43	Xi R: 43 S: (2-)24-37		
016-044-00-9	disodium *S*,*S*-hexane-1,6-diyldi(thiosulphate) dihydrate	401-320-7	—	R43 R52-53	Xi R: 43-52/53 S: (2-)22-24-37-61		

▼B

č. indexu	Medzinárodná identifikácia látok Poznámky k látkam	č. v ES	č. CAS	Klasifikácia	Označovanie	Koncentračné limity	Poznámky k prípravkom
016-045-00-4	lithium sodium hydrogen 4-amino-6-(5-(5-chloro-2,6-difluoropyrimidin-4-ylamino)-2-sulphonatophenylazo)-5-hydroxy-3-(4-(2-(sulphonatooxy)ethylsulphonyl)phenylazo)naphthalene-2,7-disulphonate	401-560-2	108624-00-6	R43	Xi R: 43 S: (2-)22-24-37		
016-046-00-X	sodium hydrogensulphate	231-665-7	7681-38-1	Xi; R41	Xi R: 41 S: (2-)24-26		
016-047-00-5	hexasodium 7-(4-(4-(4-(2,5-disulphonatoanilino)-6-fluoro-1,3,5-triazin-2-ylamino)-2-methylphenylazo)-7-sulphonatonaphthylazo)naphthalene-1,3,5- trisulphonate	401-650-1	85665-96-9	R43	Xi R: 43 S: (2-)22-24-37		
016-048-00-0	sodium 3,5-dichloro-2-(5-cyano-2,6-bis(3-hydroxypropylamino)-4-methylpyridin-3-ylazo)benzenesulphonate	401-870-8	—	Xi; R41 R52-53	Xi R: 41-52/53 S: (2-)26-61		
016-049-00-6	calcium octadecylxylenesulphonate	402-040-8	—	C; R34 N; R51-53	C; N R: 34-51/53 S: (1/2-)26-28-36/37/39-45-61		
016-050-00-1	potassium sodium 5-(4-chloro-6-(*N*-(4-(4-chloro-6-(5-hydroxy-2,7-disulphonato-6-(2-sulphonatophenylazo)-4-naphthylamino)-1,3,5-triazin-2-ylamino) phenyl-*N*-methyl)amino)-1,3,5-triazin-2-ylamino)-4-hydroxy-3-(2-sulphonatophenylazo)naphthalene-2,7-disulphonat	402-150-6	—	Xi; R36 R43	Xi R: 36-43 S: (2-)22-24-26-37		
016-051-00-7	trisodium 7-(4-(6-fluoro-4-(2-(2-vinylsulphonylethoxy)ethylamino)-1,3,5-triazin-2-ylamino)-2-ureidophenylazo)naphthalene-1,3,6-trisulphonate	402-170-5	106359-91-5	R43	Xi R: 43 S: (2-)22-24-37		
016-052-00-2	benzyltributylammonium 4-hydroxynaphthalene-1-sulphonate	402-240-5	102561-46-6	Xn; R20 N; R51-53	Xn; N R: 20-51/53 S: (2-)22-61		

▼B

č. indexu	Medzinárodná identifikácia látok Poznámky k látkam	č. v ES	č. CAS	Klasifikácia	Označovanie	Koncentračné limity	Poznámky k prípravkom
016-053-00-8	(C_{16} or C_{18}-n-alkyl)(C_{16} or C_{18}-n-alkyl)ammonium 2-((C_{16} or C_{18}-n-alkyl)(C_{16} or C_{18}-n-alkyl)carbamoyl)benzenesulphonate	402-460-1	—	Xi; R38 R43 R53	Xi R: 38-43-53 S: (2-)24-37-61		
016-054-00-3	sodium 4-(2,4,4-trimethylpentylcarbonyloxy)benzenesulfonate	400-030-8	—	T; R23-48/23 Xn; R22 Xi; R36/37 R43	T R: 22-23-36/37-43-48/23 S: (1/2-)22-24-36-45		
016-055-00-9	tetrasodium 4-amino-3,6-bis(5-(6-chloro-4-(2-hydroxyethylamino)-1,3,5-triazin-2-ylamino)-2-sulfonatophenylazo)-5-hydroxynaphthalene-2,7-sulfonate (containing > 35 % sodium chloride and sodium acetate)	400-510-7	—	Xi; R41 R43	Xi R: 41-43 S: (2-)22-24-26-37/39		
016-056-00-4	potassium hydrogensulphate	231-594-1	7646-93-7	C; R34 Xi; R37	C R: 34-37 S: (1/2-)26-36/37/39-45		
016-057-00-X	styrene-4-sulfonyl chloride	404-770-2	2633-67-2	Xi; R38-41 R43	Xi R: 38-41-43 S: (2-)24-26-37/39		
016-058-00-5	thionyl chloride, reaction products with 1,3,4-thiadiazol-2,5-dithiol, *tert*-nonanethiol and C_{12-14}—*tert*-alkylamine	404-820-3	—	Xi; R38 R43 R52-53	Xi R: 38-43-52/53 S: (2-)36/37-61		
016-059-00-0	*N*,*N*,*N*',*N*'-tetramethyldithiobis(ethylene)diamine dihydrochloride	405-300-9	17339-60-5	Xn; R22 Xi; R36 R43 N; R50-53	Xn; N R: 22-36-43-50/53 S: (2-)26-36/37-60-61		
016-060-00-6	diammonium peroxodisulphate; ammonium persulphate	231-786-5	7727-54-0	O; R8 Xn; R22 Xi; R36/37/38 R42/43	O; Xn R: 8-22-36/37/38-42/43 S: (2-)22-24-26-37		
016-061-00-1	dipotassium peroxodisulphate; potassium persulphate	231-781-8	7727-21-1	O; R8 Xn; R22 Xi; R36/37/38 R42/43	O; Xn R: 8-22-36/37/38-42/43 S: (2-)22-24-26-37		

▼B

č. indexu	Medzinárodná identifikácia látok Poznámky k látkam	č. v ES	č. CAS	Klasifikácia	Označovanie	Koncentračné limity	Poznámky k prípravkom
016-062-00-7	bensultap (ISO); 1,3-bis(phenylsulfonylthio)-2-(*N*,*N*-dimethylamino)propane	—	17606-31-4	Xn; R22 N; R50-53	Xn; N R: 22-50/53 S: (2-)60-61		
016-063-00-2	sodium metabisulphite	231-673-0	7681-57-4	Xn; R22 Xi; R41 R31	Xn R: 22-31-41 S: (2-)26-39-46		
016-064-00-8	sodium hydrogensulphite . . . %; sodium bisulphite . . . %	231-548-0	7631-90-5	Xn; R22 R31	Xn R: 22-31 S: (2-)25-46		B
016-065-00-3	sodium 1-amino-4-[2-methyl-5-(4-methylphenylsulfonylamino)phenylamino]anthraquinone-2-sulfonate	400-100-8	84057-97-6	N; R51-53	N R: 51/53 S: 61		
016-066-00-9	tetrasodium [5-((4-amino-6-chloro-1,3,5-triazin-2-yl)amino)-2-((2-hydroxy-3,5-disulfonatophenylazo)-2- sulfonatobenzylidenehydrazino)benzoate]copper(II)	404-070-7	116912-62-0	R52-53	R: 52/53 S: 61		
016-067-00-4	(4-methylphenyl)mesitylene sulfonate	407-530-5	67811-06-7	R53	R: 53 S: 61		
016-068-00-X	sodium 3,5-bis(tetradecyloxycarbonyl)benzenesulfinate	407-720-8	155160-86-4	R43 N; R51-53	Xi; N R: 43-51/53 S: (2-)24-37-61		
016-069-00-5	3,5-bis-(tetradecyloxycarbonyl)benzenesulfinic acid	407-990-7	141915-64-2	R43 N; R51-53	Xi; N R: 43-51/53 S: (2-)24-37-61		
016-070-00-0	4-benzyloxy-4'-(2,3-epoxy-2-methylprop-1-yloxy)diphenylsulfone	408-220-2	—	R53	R: 53 S: 61		
016-071-00-6	trisodium 3-amino-6,13-dichloro-10-((3-((4-chloro-6-(2-sulfophenylamino)-1,3,5-triazin-2-yl)amino)propyl) amino)-4,11-triphenoxydioxazinedisulfonate	410-130-3	136248-03-8	R43	Xi R: - 43 S: (2-)22-24-37		

▼B

č. indexu	Medzinárodná identifikácia látok Poznámky k látkam	č. v ES	č. CAS	Klasifikácia	Označovanie	Koncentračné limity	Poznámky k prípravkom
016-072-00-1	3-amino-4-hydroxy-*N*-(2-methoxyethyl)-benzenesulfonamide	411-520-6	112195-27-4	Xi; R41 R43 N; R51-53	Xi; N R: 41-43-51/53 S: (2-)24-26-37/39-61		
016-073-00-7	tetrakis(phenylmethyl)thioperoxydi(carbothioamide)	404-310-0	10591-85-2	R53	R: 53 S: 61		
016-074-00-2	6-fluoro-2-methyl-3-(4-methylthiobenzyl)indene	405-410-7	—	Xi; R38-41 R43 N; R51-53	Xi; N R: 38-41-43-51/53 S: (2-)26-36/37/39-61		
016-075-00-8	2,2'-diallyl-4,4'-sulfonyldiphenol	411-570-9	41481-66-7	R43 N; R51-53	Xi; N R: 43-51/53 S: (2-)24-37-61		
016-076-00-3	2,3-bis((2-mercaptoethyl)thio)-1-propanethiol	411-290-7	131538-00-6	Xn; R22-48/22 N; R50-53	Xn; N R: 22-48/22-50/53 S: (2-)23-24/25-36-60-61		
016-077-00-9	2-chloro-*p*-toluenesulfochloride	412-890-1	42413-03-6	C; R34 R43 R52-53	C R: 34-43-52/53 S: (1/2-)23-26-36/37/39-45-61		
016-078-00-4	4-methyl-*N*,*N*-bis(2-(((4-methylphenyl)sulfonyl)amino)ethyl)benzenesulfonamide	413-300-5	56187-04-3	R53	R: 53 S: 61		
016-079-00-X	*N*,*N*-bis(2-(*p*-toluenesulfonyloxy)ethyl)-*p*-toluenesulfonamide	412-920-3	16695-22-0	R43 R53	Xi R: 43-53 S: (2-)24-37-61		
016-080-00-5	sodium 2-anilino-5-(2-nitro-4-(*N*-phenylsulfamoyl))anilinobenzenesulfonate	412-320-1	31361-99-6	Xi; R41 R52-53	Xi R: 41-52/53 S: (2-)26-39-61		
016-081-00-0	hexahydrocyclopenta[*c*]pyrrole-1-(1*H*)-ammonium *N*-ethoxycarbonyl-*N*-(*p*-tolylsulfonyl)azanide	418-350-1	—	Muta. Cat. 3; R68 Xn; R22 Xi; R36 R43 N; R51-53	Xn; N R: 22-36-43-68-51/53 S: (2-)26-36/37-61		

▼B

č. indexu	Medzinárodná identifikácia látok Poznámky k látkam	č. v ES	č. CAS	Klasifikácia	Označovanie	Koncentračné limity	Poznámky k prípravkom
016-082-00-6	ethoxysulfuron (ISO); 1-(4,6-dimethoxypyrimidin-2-yl)-3-(2-ethoxyphenoxysulfonyl)urea	—	126801-58-9	N; R50-53	N R: 50/53 S: 60-61		
016-083-00-1	acibenzolar-*S*-methyl; benzo[1,2,3]thiadiazole-7-carbothioic acid *S*-methyl ester	420-050-0	135158-54-2	Xi; R36/37/38 R43 N; R50-53	Xi; N R: 36/37/38-43-50/53 S: (2-)24/25-37-46-59-60-61		
▼M1 016-084-00-7	prosulfuron (ISO); 1-(4-methoxy-6-methyl-1,3,5-triazin-2-yl)-3-[2-(3,3,3-trifluoropropyl)phenylsulfonyl]urea	—	94125-34-5	Xn; R22 N; R50-53	Xn; N R: 22-50/53 S: (2-)60-61	N; R50-53: C ≥ 0,25 % N; R51-53: 0,025 % ≤ C < 0,25 % R52-53: 0,0025 % ≤ C < 0,025 %	
▼B 016-085-00-2	flazasulfuron (ISO); 1-(4,6-dimethoxypyrimidin-2-yl)-3-(3-trifluoromethyl-2-pyridylsulfonyl)urea	—	104040-78-0	N; R50-53	N R: 50/53 S: 60-61		
016-086-00-8	tetrasodium 10-amino-6,13-dichloro-3-(3-(4-(2,5-disulfonatoanilino)-6-fluoro-1,3,5-triazin-2-ylamino)prop-3-ylamino)-5,12-dioxa-7,14-diazapentacene-4,11-disulfonate	402-590-9	109125-56-6	Xi; R41	Xi R: 41 S: (2-)22-26-39		

016-087-00-3	reaction mass of: thiobis(4,1-phenylene)-*S*,*S*,*S*',*S*'-tetraphenyldisulfonium bishexafluorophosphate;
	diphenyl(4-phenylthiophenyl)sulfonium hexafluorophosphate;
	propylene carbonate
		403-490-8	104558-95-4	Xi; R36
				R43
				N; R50-53
					Xi; N
					R: 36-43-50/53
					S: (2-)24-26-37-60-61		

016-088-00-9	4-(bis(4-(diethylamino)phenyl)methyl)benzene-1,2-dimethanesulfonic acid	407-280-7	71297-11-5	R52-53	R: 52/53 S: 61		
016-089-00-4	reaction mass of esters of 5,5',6,6',7,7'-hexahydroxy-3,3,3',3'-tetramethyl-1,1'-spirobiindan and 2-diazo-1,2-dihydro-1-oxo-5-sulfonaphthalene	413-840-1	—	E; R2 F; R11 R53	E R: 2-11-53 S: (2-)33-35-40-61		

▼B

č. indexu	Medzinárodná identifikácia látok Poznámky k látkam	č. v ES	č. CAS	Klasifikácia	Označovanie	Koncentračné limity	Poznámky k prípravkom
016-090-00-X	4-methyl-*N*-(methylsulfonyl)benzenesulfonamide	415-040-8	14653-91-9	Xn; R22 Xi; R37-41	Xn R: 22-37-41 S: (2-)26-39		
016-091-00-5	C_{12-14}—*tert*-alkyl ammonium 1-amino-9,10-dihydro-9,10-dioxo-4-(2,4,6-trimethylanilino)-anthracen-2-sulfonate	414-110-5	—	Xi; R41 N; R50-53	Xi; N R: 41-50/53 S: (2-)26-39-60-61		
▼M1 016-092-00-0	reaction mass of: 4,7-bis(mercaptomethyl)-3,6,9-trithia-1,11-undecanedithiol; 4,8-bis(mercaptomethyl)-3,6,9-trithia-1,11-undecanedithiol; 5,7-bis(mercaptomethyl)-3,6,9-trithia-1,11-undecanedithiol	427-050-1	—	Repr. Cat. 3; R62 Xi; R38 R43 N; R50-53	Xn; N R: 38-43-62-50/53 S: (2-)36/37-60-61		
▼B 016-093-00-6	reaction mass of: 4-(7-hydroxy-2,4,4-trimethyl-2-chromanyl)resorcinol-4-yl-tris(6-diazo-5,6-dihydro-5-oxonaphthalen-1-sulfonate); 4-(7-hydroxy-2,4,4-trimethyl-2-chromanyl)resorcinolbis(6-diazo-5,6-dihydro-5-oxonaphthalen-1-sulfonate) (2:1)	414-770-4	140698-96-0	F; R11 Carc. Cat. 3; R40	F; Xn R: 11-40 S: (2-)7-36/37		
▼M1 016-094-00-1	sulfur	231-722-6	7704-34-9	Xi; R38	Xi R: 38 S: (2-)46		
▼B 016-095-00-7	reaction mass of: reaction product of 4,4'-methylenebis[2-(4-hydroxybenzyl)-3,6-dimethylphenol] and 6-diazo-5,6-dihydro-5-oxo-naphthalenesulfonate (1:2); Reaction product of 4,4'-methylenebis[2-(4-hydroxybenzyl)-3,6-dimethylphenol] and 6-diazo-5,6-dihydro-5-oxo-naphthalenesulfonate (1:3)	417-980-4	—	F; R11 Carc. Cat. 3; R40	F; Xn R: 11-40 S: (2-)7-36/37		

▼B

č. indexu	Medzinárodná identifikácia látok Poznámky k látkam	č. v ES	č. CAS	Klasifikácia	Označovanie	Koncentračné limity	Poznámky k prípravkom
016-096-00-2	thifensulfuron-methyl (ISO); methyl 3-(4-methoxy-6-methyl-1,3,5-triazin-2-ylcarbamoylsulfamoyl)thiophene-2-carboxylate	—	79277-27-3	N; R50-53	N R: 50/53 S: 60-61		
▼M1 016-097-00-8	1-amino-2-methyl-2-propanethiol hydrochloride	434-480-1	32047-53-3	Xn; R22 C; R34 R43 R52-53	C R: 22-34-43-52/53 S: (1/2-)22-26-36/37/39-45-61		
▼M5 017-001-00-7	chlorine	231-959-5	7782-50-5	O; R8 T; R23 Xi; R36/37/38 N; R50	O; T; N R: 8-23-36/37/38-50 S: (1/2-)9-45-61	N; R50: C ≥ 0,25 %	
▼B 017-002-00-2	hydrogen chloride	231-595-7	7647-01-0	T; R23 C; R35	T; C R: 23-35 S: (1/2-)9-26-36/37/39-45		5
017-002-01-X	hydrochloric acid ... %	231-595-7	—	C; R34 Xi; R37	C R: 34-37 S: (1/2-)26-45	C; R34-37: C ≥ 25 % Xi; R36/37/38: 10 % ≤ C < 25 %	B
017-003-00-8	barium chlorate	236-760-7	13477-00-4	O; R9 Xn; R20/22 N; R51-53	O; Xn; N R: 9-20/22-51/53 S: (2-)13-27-61		
017-004-00-3	potassium chlorate	223-289-7	3811-04-9	O; R9 Xn; R20/22 N; R51-53	O; Xn; N R: 9-20/22-51/53 S: (2-)13-16-27-61		
017-005-00-9	sodium chlorate	231-887-4	7775-09-9	O; R9 Xn; R22 N; R51-53	O; Xn; N R: 9-22-51/53 S: (2-)13-17-46-61		

▼B

č. indexu	Medzinárodná identifikácia látok Poznámky k látkam	č. v ES	č. CAS	Klasifikácia	Označovanie	Koncentračné limity	Poznámky k prípravkom
017-006-00-4	perchloric acid ... %	231-512-4	7601-90-3	R5 O; R8 C; R35	O; C R: 5-8-35 S: (1/2-)23-26-36-45	C; R35: C ≥ 50 % C; R34: 10 % ≤ C < 50 % Xi; R36/38: 1 % ≤ C < 10 % Footnote O; R5-8: C > 50 %	B
017-007-00-X	barium perchlorate	236-710-4	13465-95-7	O; R9 Xn; R20/22	O; Xn R: 9-20/22 S: (2-)27		
017-008-00-5	potassium perchlorate	231-912-9	7778-74-7	O; R9 Xn; R22	O; Xn R: 9-22 S: (2-)13-22-27		
▼M1 017-009-00-0	ammonium perchlorate; [containing ≥ 80 % of 0-30 μm particles]	232-235-1	7790-98-9	E; R3 O; R9	E R: 3-9 S: (2-)14-16-36/37		T
017-009-01-8	ammonium perchlorate; [containing < 80 % of 0-30 μm particles]	232-235-1	7790-98-9	E; R2 O; R9	E R: 2-9 S: (2-)14-16-36/37		T
▼B 017-010-00-6	sodium perchlorate	231-511-9	7601-89-0	O; R9 Xn; R22	O; Xn R: 9-22 S: (2-)13-22-27		
017-011-00-1	sodium hypochlorite, solution ... % Cl active	231-668-3	7681-52-9	C; R34 R31 N; R50	C; N R: 31-34-50 S: (1/2-)28-45-50-61	R31: C ≥ 5 %	B

▼M1

č. indexu	Medzinárodná identifikácia látok Poznámky k látkam	č. v ES	č. CAS	Klasifikácia	Označovanie	Koncentračné limity	Poznámky k prípravkom
017-012-00-7	calcium hypochlorite	231-908-7	7778-54-3	O; R8 C; R34 Xn; R22 R31 N; R50	O; C; N R: 8-22-31-34-50 S: (1/2-)26-36/37/39-45-61	C; R34: C ≥ 10 % Xi; R37/38-41: 3 % ≤ C < 10 % Xi; R36: 0,5 % ≤ C < 3 % N; R50: C ≥ 2,5 %	

▼B

017-013-00-2	calcium chloride	233-140-8	10043-52-4	Xi; R36	Xi R: 36 S: (2-)22-24		
017-014-00-8	ammonium chloride	235-186-4	12125-02-9	Xn; R22 Xi; R36	Xn R: 22-36 S: (2-)22		
017-015-00-3	(2-(aminomethyl)phenyl)acetylchloride hydrochloride	417-410-4	61807-67-8	Xn; R22 C; R35 R43	C R: 22-35-43 S: (1/2-)26-36/37/39-45		
017-016-00-9	methyltriphenylphosphonium chloride	418-400-2	1031-15-8	Xn; R21/22 Xi; R38-41 N; R51-53	Xn; N R: 21/22-38-41-51/53 S: (2-)22-26-36/37/39-61		
017-017-00-4	(*Z*)-13-docosenyl-*N*,*N*-bis(2-hydroxyethyl)-*N*-methyl-ammonium-chloride	426-210-6	120086-58-0	C; R34 N; R50-53	C; N R: 34-50/53 S: (2-)26-36/37/39-45-60-61		
017-018-00-X	*N*,*N*,*N*-trimethyl-2,3-bis(stearoyloxy)propylammonium chloride	405-660-7	—	N; R51-53	N R: 51/53 S: 61		
017-019-00-5	(*R*)-1,2,3,4-tetrahydro-6,7-dimethoxy-1-veratrylisoquinoline hydrochloride	415-110-8	54417-53-7	Xn; R22 R52-53	Xn R: 22-52/53 S: (2-)22-61		
017-020-00-0	ethyl propoxy aluminium chloride	421-790-7	13014-29-4	F; R14/15 C; R35	F; C R: 14/15-35 S: (1/2-)16-23-26-30-36/37/39-43-45		

▼B

č. indexu	Medzinárodná identifikácia látok Poznámky k látkam	č. v ES	č. CAS	Klasifikácia	Označovanie	Koncentračné limity	Poznámky k prípravkom
017-021-00-6	behenamidopropyl-dimethyl-(dihydroxypropyl) ammonium chloride	423-420-1	136920-10-0	Xi; R41 R43 N; R50-53	Xi; N R: 41-43-50/53 S: (2-)26-36/37/39-60-61		
▼M1 017-023-00-7	[phosphinyldynetris(oxy)] tris[3-aminopropyl-2-hydroxy-*N*,*N*-dimethyl-*N*-(C_{6-18})-alkyl] trichlorides	425-520-9	197179-61-6	Xi; R41 N; R50-53	Xi; N R: 41-50/53 S: (2-)26-39-60-61		
▼M5 017-026-00-3	chlorine dioxide	233-162-8	10049-04-4	O; R8 R6 T+; R26 C; R34 N; R50	O; T+; N R: 6-8-26-34-50 S: (1/2-)23-26-28-36/37/39-38-45-61	N; R50: C ≥ 2,5 %	5
017-026-01-0	chlorine dioxide … %	233-162-8	10049-04-4	T; R25 C; R34 N; R50	T; N R: 25-34-50 S: (1/2-)23-26-28-36/37/39-45-61	C; R34: C ≥ 10 % Xi; R37/38: 3 % ≤ C < 10 % Xi; R36: 0,3 % ≤ C < 10 % N; R50: C ≥ 2,5 %	B

▼B

č. indexu	Medzinárodná identifikácia látok Poznámky k látkam	č. v ES	č. CAS	Klasifikácia	Označovanie	Koncentračné limity	Poznámky k prípravkom
019-001-00-2	potassium	231-119-8	7440-09-7	R14 F; R15 C; R34	F; C R: 14/15-34 S: (1/2-)5-8-45		
019-002-00-8	potassium hydroxide; caustic potash	215-181-3	1310-58-3	Xn; R22 C; R35	C R: 22-35 S: (1/2-)26-36/37/39-45	C; R35: C ≥ 5 % C; R34: 2 % ≤ C < 5 % Xi; R36/38: 0.5 % ≤ C < 2 %	
020-001-00-X	calcium	231-179-5	7440-70-2	F; R15	F R: 15 S: (2-)8-24/25-43		
020-002-00-5	calcium cyanide	209-740-0	592-01-8	T+; R28 R32 N; R50-53	T+; N R: 28-32-50/53 S: (1/2-)7/8-23-36/37-45-60-61		

020-003-00-0	reaction mass of: dicalcium (bis(2-hydroxy-5-tetra-propenylphenylmethyl)methylamine)dihydroxide;
	tri-calcium (tris(2-hydroxy-5-tetra-propenylphenylmethyl)methylamine)tri-hydroxide;
	poly[calcium ((2-hydroxy-5-tetra-propenylphenylmethyl)methylamine)hydroxide]
		420-470-4	—	Xi; R36/38
				R43
					Xi
					R: 36/38-43
					S: (2-)24-26-37		

▼B

č. indexu	Medzinárodná identifikácia látok Poznámky k látkam	č. v ES	č. CAS	Klasifikácia	Označovanie	Koncentračné limity	Poznámky k prípravkom
022-001-00-5	titanium tetrachloride	231-441-9	7550-45-0	R14 C; R34	C R: 14-34 S: (1/2-)7/8-26-36/37/39-45		
022-002-00-0	titanium(4+) oxalate	403-260-7	—	Xi; R41	Xi R: 41 S: (2-)26-39		
022-003-00-6	bis(η^5-cyclopentadienyl)-bis(2,6-difluoro-3-[pyrrol-1-yl]-phenyl)titanium	412-000-1	125051-32-3	F; R11 Repr. Cat. 3; R62 Xn; R48/22 N; R51-53	F; Xn; N R: 11-48/22-62-51/53 S: (2-)7-22-33-36/37-61		
▼M1 022-004-00-1	potassium titanium oxide ($K_2Ti_6O_{13}$)	432-240-0	12056-51-8	Carc. Cat.3; R40	Xn R: 40 S: (2-)22-36/37		
022-005-00-7	[*N*-(1,1-dimethylethyl)-1,1-dimethyl-1-[(1,2,3,4,5-η)-2,3,4,5-tetramethyl-2,4-cyclopentadien-1-yl]silanaminato(2-)-κ*N*][(1,2,3,4-η)-1,3-pentadiene]-titanium	419-840-8	169104-71-6	F; R11 C; R34 R43 R53	F; C R: 11-34-43-53 S: (1/2-)6-9-16-26-36/37/39-45-61		
▼B 023-001-00-8	divanadium pentaoxide; vanadium pentoxide	215-239-8	1314-62-1	Muta. Cat. 3; R68 Repr. Cat. 3; R63 T; R48/23 Xn; R20/22 Xi; R37 N; R51-53	T; N R: 20/22-37-48/23-51/53-63-68 S: (1/2-)36/37-38-45-61		
024-001-00-0	chromium (VI) trioxide	215-607-8	1333-82-0	O; R9 Carc. Cat. 1; R45 Muta. Cat. 2; R46 Repr. Cat. 3; R62 T+; R26 T; R24/25-48/23 C; R35 R42/43 N; R50-53	O; T+; N R: 45-46-9-24/25-26-35-42/43-48/23-62-50/53 S: 53-45-60-61	C: R35: C ≥ 10 % C; R34: 5 % ≤ C < 10 % Xi; R36/37/38: 1 % ≤ C < 5 %	E

▼B

č. indexu	Medzinárodná identifikácia látok Poznámky k látkam	č. v ES	č. CAS	Klasifikácia	Označovanie	Koncentračné limity	Poznámky k prípravkom
024-002-00-6	potassium dichromate	231-906-6	7778-50-9	O; R8 Carc. Cat. 2; R45 Muta. Cat. 2; R46 Repr. Cat. 2; R60-61 T+; R26 T; R25-48/23 Xn; R21 C; R34 R42/43 N; R50-53	T+; N; O R: 45-46-60-61-8-21-25-26-34-42/43-48/23-50/53 S: 53-45-60-61	C; R34: C ≥ 10 %: Xi; R36/37/38: 5 % ≤ C < 10 %	E3
024-003-00-1	ammonium dichromate	232-143-1	7789-09-5	E; R2 O; R8 Carc. Cat. 2; R45 Muta. Cat. 2; R46 Repr. Cat. 2; R60-61 T+; R26 T; R25-48/23 Xn; R21 C; R34 R42/43 N; R50-53	E; T+; N R: 45-46-60-61-2-8-21-25-26-34-42/43-48/23-50/53 S: 53-45-60-61	C; R34: C ≥ 10 % Xi; R36/37/38: 5 % ≤ C < 10 % R42/43: C ≥ 0,2 %	E3
▼M5 024-004-00-7	sodium dichromate	234-190-3	10588-01-9	O; R8 Carc. Cat. 2; R45 Muta. Cat. 2; R46 Repr. Cat. 2; R60-61 T+; R26 T; R25-48/23 Xn; R21 C; R34 R42/43 N; R50-53	O; T+; N R: 45-46-60-61-8-21-25-26-34-42/43-48/23-50/53 S: 53-45-60-61	C; R34: C ≥ 10 % Xi; R36/37/38: 5 % ≤ C < 10 % R42/43: C ≥ 0,2 %	E 3

▼B

č. indexu	Medzinárodná identifikácia látok Poznámky k látkam	č. v ES	č. CAS	Klasifikácia	Označovanie	Koncentračné limity	Poznámky k prípravkom
▼M1 ——							
▼B 024-005-00-2	chromyl dichloride; chromic oxychloride	239-056-8	14977-61-8	O; R8 Carc. Cat. 2; R49 Muta. Cat. 2; R46 C; R35 R43 N; R50-53	O; T; C; N R: 49-46-8-35-43-50/53 S: 53-45-60-61	C; R35: C ≥ 10 % C; R34: 5 % ≤ C < 10 % Xi; R36/37/38: 0,5 % ≤ C < 5 % R43: C ≥ 0,5 %	3
024-006-00-8	potassium chromate	232-140-5	7789-00-6	Carc. Cat. 2; R49 Muta. Cat. 2; R46 Xi; R36/37/38 R43 N; R50-53	T; N R: 49-46-36/37/38-43-50/53 S: 53-45-60-61	R43: C ≥ 0,5 %	3
024-007-00-3	zinc chromates including zinc potassium chromate	—	—	Carc. Cat. 1; R45 Xn; R22 R43 N; R50-53	T; N R: 45-22-43-50/53 S: 53-45-60-61		AE
024-008-00-9	calcium chromate	237-366-8	13765-19-0	Carc. Cat. 2; R45 Xn; R22 N; R50-53	T; N R: 45-22-50/53 S: 53-45-60-61		E
024-009-00-4	strontium chromate	232-142-6	7789-06-2	Carc. Cat. 2; R45 Xn; R22 N; R50-53	T; N R: 45-22-50/53 S: 53-45-60-61		E
024-010-00-X	dichromium tris(chromate); chromium III chromate; chromic chromate	246-356-2	24613-89-6	O; R8 Carc. Cat. 2; R45 C; R35 R43 N; R50-53	O; T; C; N R: 45-8-35-43-50/53 S: 53-45-60-61		

▼B

č. indexu	Medzinárodná identifikácia látok Poznámky k látkam	č. v ES	č. CAS	Klasifikácia	Označovanie	Koncentračné limity	Poznámky k prípravkom
024-011-00-5	ammonium bis(1-(3,5-dinitro-2-oxidophenylazo)-3-(*N*-phenylcarbamoyl)-2-naphtholato)chromate(1-)	400-110-2	109125-51-1	F; R11 N; R50-53	F; N R: 11-50/53 S: (2-)33-60-61		
024-012-00-0	trisodium bis(7-acetamido-2-(4-nitro-2-oxidophenylazo)-3-sulphonato-1-naphtholato)chromate(1-)	400-810-8	—	Muta. Cat. 3; R68	Xn R: 68 S: (2-)22-36/37		
024-013-00-6	trisodium (6-anilino-2-(5-nitro-2-oxidophenylazo)-3-sulphonato-1-naphtholato)(4-sulphonato-1,1'-azodi-2,2'naphtholato)chromate(1-)	402-500-8	—	Xi; R41 N; R51-53	Xi; N R: 41-51/53 S: (2-)26-39-61		
024-014-00-1	trisodium bis(2-(5-chloro-4-nitro-2-oxidophenylazo)-5-sulphonato-1-naphtholato)chromate(1-)	402-870-0	93952-24-0	Xi; R41 R52-53	Xi R: 41-52/53 S: (2-)26-39-61		
024-015-00-7	disodium (3-methyl-4-(5-nitro-2-oxidophenylazo)-1-phenylpyrazololato)(1-(3-nitro-2-oxido-5-sulfonatophenylazo)-2-naphtholato)chromate(1-)	404-930-1	—	Xn; R20 Xi; R41 N; R51-53	Xn; N R: 20-41-51/53 S: (2-)26-39-61		
024-016-00-2	tetradecylammonium bis(1-(5-chloro-2-oxidophenylazo)-2-naphtholato)chromate(1-)	405-110-6	88377-66-6	Xn; R48/22 R53	Xn R: 48/22-53 S: (2-)22-36-61		
024-017-00-8	Chromium (VI) compounds, with the exception of barium chromate and of compounds specified elsewhere in this Annex	—	—	Carc. Cat. 2; R49 R43 N; R50-53	T; N R: 49-43-50/53 S: 53-45-60-61		A
024-018-00-3	sodium chromate	231-889-5	7775-11-3	Carc. Cat. 2; R45 Muta. Cat. 2; R46 Repr. Cat. 2; R60-61 T+; R26 T; R25-48/23 Xn; R21 C; R34 R42/43 N; R50-53	T+; N R: 45-46-60-61-21-25-26-34-42/43-48/23-50/53 S: 53-45-60-61	R42/43: C ≥ 0,2 %	E3

▼B

č. indexu	Medzinárodná identifikácia látok Poznámky k látkam	č. v ES	č. CAS	Klasifikácia	Označovanie	Koncentračné limity	Poznámky k prípravkom
024-019-00-9	Main component: acetoacetic acid anilide/3-amino-1-hydroxybenzene (ATAN-MAP): trisodium {6-[(2 or 3 or 4)-amino-(4 or 5 or 6)-hydroxyphenylazo]-5'-(phenylsulfamoyl)-3-sulfonatonaphthalene-2-azobenzene-1,2'-diolato}-{6''-[1-(phenylcarbamoyl)ethylazo]-5'''-(phenylsulfamoyl)-3''-sulfonatonaphthalene-2''-azobenzene-1'',2'''-diolato}chromate (III); by-product 1: acetoacetic acid anilide/acetoacetic acid anilide (ATAN-ATAN): trisodium bis{6-[1-(phenylcarbamoyl)ethylazo]-5'-(phenylsulfonyl)-3-sulfonatonaphthalene-2-azobenzene-1,2'-diolato}chromate (III); by-product 2: 3-amino-1-hydroxybenzene/3-amino-1-hydroxybenzene (MAP-MAP): trisodium bis{6-[(2 or 3 or 4)-amino-(4 or 5 or 6)-hydroxyphenylazo]-5'-(phenylsulfamoyl)-3-sulfonatonaphthalene-2-azobenzene-1,2'-diolato} chromate (III)	419-230-1	—	R43 R52-53	Xi R: 43-52/53 S: (2-)22-24-37-61		
024-020-00-4	trisodium bis[(3'-nitro-5'-sulfonato(6-amino-2-[4-(2-hydroxy-1-naphtylazo)phenylsulfonylamino]pyrimidin-5-azo)benzene-2',4-diolato)]chromate(III)	418-220-4	—	R43 R52-53	Xi R: 43-52/53 S: (2-)22-24-37-61		
▼M1 024-021-00-X	potassium tetrasodium bis[(*N*,*N*'-n)-1'-(phenylcarbamoyl)-3,5-disulfonatobenzeneazo-1'-prop-1'-ene-2,2'-diolato]chromate(III)	425-830-4	—	Xi; R41	Xi R: 41 S: (2-)22-26-39		
▼B 025-001-00-3	manganese dioxide	215-202-6	1313-13-9	Xn; R20/22	Xn R: 20/22 S: (2-)25		
025-002-00-9	potassium permanganate	231-760-3	7722-64-7	O; R8 Xn; R22 N; R50-53	O; Xn; N R: 8-22-50/53 S: (2-)60-61		

▼B

č. indexu	Medzinárodná identifikácia látok Poznámky k látkam	č. v ES	č. CAS	Klasifikácia	Označovanie	Koncentračné limity	Poznámky k prípravkom
025-003-00-4	manganese sulphate	232-089-9	7785-87-7	Xn; R48/20/22 N; R51-53	Xn; N R: 48/20/22-51/53 S: (2-)22-61		
025-004-00-X	bis(*N*,*N*',*N*''-trimethyl-1,4,7-triazacyclononane)-trioxo-dimanganese (IV) di(hexafluorophosphate) monohydrate	411-760-1	116633-53-5	N; R51-53	N R: 51/53 S: 61		
025-005-00-5	reaction mass of: tri-sodium [29*H*, 31*H*-phthalocyanine-*C*,*C*,*C*-trisulfonato (6-)-*N*29,*N*30,*N*31,*N*32] manganate (3-); tetrasodium [29*H*,31*H*-phthalocyanine-*C*,*C*,*C*,*C*-tetrasulfonato (6-)-*N*29,*N*30,*N*31,*N*32], manganate (3-); pentasodium [29*H*,31*H*-phthalocyanine-*C*,*C*,*C*,*C*,*C*-pentasulfonato (6-)-*N*29,*N*30,*N*31,*N*32] manganate (3-)	417-660-4	—	N; R50-53	N R: 50/53 S: 60-61		
026-001-00-6	(η-cumene)-(η-cyclopentadienyl)iron(II) hexafluoroantimonate	407-840-0	100011-37-8	Xn; R22 Xi; R41 R52-53	Xn R: 22-41-52/53 S: (2-)22-26-39-61		
026-002-00-1	(η-cumene)-(η-cyclopentadienyl)iron(II) trifluoromethane-sulfonate	407-880-9	117549-13-0	Xn; R22 R52-53	Xn R: 22-52/53 S: (2-)26-61		

▼M1

026-003-00-7	iron (II) sulfate	231-753-5	7720-78-7	Xn; R22 Xi; R36/38	Xn R: 22-36/38 S: (2-)46		
026-003-01-4	iron (II) sulfate (1:1) heptahydrate; sulfuric acid, iron(II) salt (1:1), heptahydrate; ferrous sulfate heptahydrate	231-753-5	7782-63-0	Xn; R22 Xi; R36/38	Xn R: 22-36/38 S: (2-)46	Xi; R38: C ≥ 25 %	
026-004-00-2	potassium ferrite	430-010-4	12160-44-0	C; R34 R43	C R: 34-43 S: (1/2-)22-26-36/37/39-40-45		

▼B

č. indexu	Medzinárodná identifikácia látok Poznámky k látkam	č. v ES	č. CAS	Klasifikácia	Označovanie	Koncentračné limity	Poznámky k prípravkom
027-001-00-9	cobalt	231-158-0	7440-48-4	R42/43 R53	Xn R: 42/43-53 S: (2-)22-24-37-61		
▼M1 027-002-00-4	cobalt oxide	215-154-6	1307-96-6	Xn; R22 R43 N; R50-53	Xn; N R: 22-43-50/53 S: (2-)24-37-60-61	N; R50-53: C ≥ 2,5 % N; R51-53: 0,25 % ≤ C < 2,5 % R52-53: 0,025 % ≤ C < 0,25 %	
027-003-00-X	cobalt sulfide	215-273-3	1317-42-6	R43 N; R50-53	Xi; N R: 43-50/53 S: (2-)24-37-60-61	N; R50-53: C ≥ 2,5 % N; R51-53: 0,25 % ≤ C < 2,5 % R52-53: 0,025 % ≤ C < 0,25 %	
027-004-00-5	cobalt dichloride	231-589-4	7646-79-9	Carc. Cat. 2; R49 Muta. Cat. 3; R68 Repr. Cat. 2; R60 Xn; R22 R42/43 N; R50-53	T; N R: 49-60-22-42/43-68-50/53 S: 53-45-60-61	Carc. Cat. 2; R49: C ≥ 0,01 % N; R50-53: C ≥ 2,5 % N; R51-53: 0,25 % ≤ C < 2,5 % R52-53: 0,025 % ≤ C < 0,25 %	E1
027-005-00-0	cobalt sulfate	233-334-2	10124-43-3	Carc. Cat. 2; R49 Muta. Cat. 3; R68 Repr. Cat. 2; R60 Xn; R22 R42/43 N; R50-53	T; N R: 49-60-22-42/43-68-50/53 S: 53-45-60-61	Carc. Cat. 2; R49: C ≥ 0,01 % N; R50-53: C ≥ 2,5 % N; R51-53: 0,25 % ≤ C < 2,5 % R52-53: 0,025 % ≤ C < 0,25 %	E1

▼M1

	č. indexu	Medzinárodná identifikácia látok Poznámky k látkam	č. v ES	č. CAS	Klasifikácia	Označovanie	Koncentračné limity	Poznámky k prípravkom
▼M5	027-006-00-6	cobalt di(acetate)	200-755-8	71-48-7	Carc. Cat. 2; R49 Muta. Cat. 3; R68 Repr. Cat. 2; R60 R42/43 N; R50-53	T; N R: 49-60-42/43-68-50/53 S: 53-45-60-61	Carc. Cat. 2; R49: C ≥ 0,01 % N; R50-53: C ≥ 2,5 % N; R51-53: 0,25 % ≤ C < 2,5 % R52-53: 0,025 % ≤ C < 0,25 %	1
▼M1	027-007-00-1	zinc hexacyanocobaltate(III), tertiary butyl alcohol/polypropylene glycol complex	425-240-7	—	Xi; R41 N; R51-53	Xi; N R: 41-51/53 S: (2-)22-26-39-61		
	027-008-00-7	complex of cobalt(III)-bis(*N*-phenyl-4-(5-ethylsulfonyl-2-hydroxyphenylazo)-3-hydroxynaphthylamide), hydrated (n H_2O, 2<n<3)	427-390-9	—	R43	Xi R: 43 S: (2-)24-37		
▼M5	027-009-00-2	cobalt dinitrate	233-402-1	10141-05-6	Carc. Cat. 2; R49 Muta. Cat. 3; R68 Repr. Cat. 2; R60 R42/43 N; R50-53	T; N R: 49-60-42/43-68-50/53 S: 53-45-60-61	Carc. Cat. 2; R49: C ≥ 0,01 % N; R50-53: C ≥ 2,5 % N; R51-53: 0,25 % ≤ C < 2,5 % R52-53: 0,025 % ≤ C < 0,25 %	1
▼M1	027-010-00-8	cobalt carbonate	208-169-4	513-79-1	Carc. Cat. 2; R49 Muta. Cat. 3; R68 Repr. Cat. 2; R60 R42/43 N; R50-53	T; N R: 49-60-42/43-68-50/53 S: 53-45-60-61	Carc. Cat. 2; R49: C ≥ 0,01 % N; R50-53: C ≥ 2,5 % N; R51-53: 0,25 % ≤ C < 2,5 % R52-53: 0,025 % ≤ C < 0,25 %	1
▼B	028-001-00-1	tetracarbonylnickel; nickel tetracarbonyl	236-669-2	13463-39-3	F; R11 Carc. Cat. 3; R40 Repr. Cat. 2; R61 T+; R26 N; R50-53	F; T+; N R: 61-11-26-40-50/53 S: 53-45-60-61		E

▼M1

č. indexu	Medzinárodná identifikácia látok Poznámky k látkam	č. v ES	č. CAS	Klasifikácia	Označovanie	Koncentračné limity	Poznámky k prípravkom
028-002-00-7	nickel	231-111-4	7440-02-0	Carc. Cat. 3; R40 T; R48/23 R43	T R: 40-43-48/23 S: (2-)36/37/39-45		S7
028-002-01-4	nickel powder; [particle diameter < 1 mm]	231-111-4	7440-02-0	Carc. Cat. 3; R40 T; R48/23 R43 R52-53	T R: 40-43-48/23-52/53 S: (2-)36/37/39-45-61		
028-003-00-2	nickel monoxide; [1] nickel oxide; [2] bunsenite [3]	215-215-7 [1] 234-323-5 [2] - [3]	1313-99-1 [1] 11099-02-8 [2] 34492-97-2 [3]	Carc. Cat. 1; R49 T; R48/23 R43 R53	T R: 49-43-48/23-53 S: 53-45-61		E
028-004-00-8	nickel dioxide	234-823-3	12035-36-8	Carc. Cat. 1; R49 T; R48/23 R43 R53	T R: 49-43-48/23-53 S: 53-45-61		E
028-005-00-3	dinickel trioxide	215-217-8	1314-06-3	Carc. Cat. 1; R49 T; R48/23 R43 R53	T R: 49-43-48/23-53 S: 53-45-61		E
028-006-00-9	nickel (II) sulfide; [1] nickel sulfide; [2] millerite [3]	240-841-2 [1] 234-349-7 [2] - [3]	16812-54-7 [1] 11113-75-0 [2] 1314-04-1 [3]	Carc. Cat. 1; R49 Muta. Cat. 3; R68 T; R48/23 R43 N; R50-53	T; N R: 49-43-48/23-68-50/53 S: 53-45-60-61		E
028-007-00-4	trinickel disulfide; nickel subsulfide; [1] heazlewoodite [2]	234-829-6 [1] - [2]	12035-72-2 [1] 12035-71-1 [2]	Carc. Cat. 1; R49 Muta. Cat. 3; R68 T; R48/23 R43 N; R50-53	T; N R: 49-43-48/23-68-50/53 S: 53-45-60-61		E
028-008-00-X	nickel dihydroxide; [1] nickel hydroxide [2]	235-008-5 [1] 234-348-1 [2]	12054-48-7 [1] 11113-74-9 [2]	Carc. Cat. 1; R49 Repr. Cat. 2; R61 Muta. Cat. 3; R68 T; R48/23 Xn; R20/22 Xi; R38 R42/43 N; R50-53	T; N R: 49-61-20/22-38-42/43-48/23-68-50/53 S: 53-45-60-61		E

▼M1

č. indexu	Medzinárodná identifikácia látok Poznámky k látkam	č. v ES	č. CAS	Klasifikácia	Označovanie	Koncentračné limity	Poznámky k prípravkom
028-009-00-5	nickel sulfate	232-104-9	7786-81-4	Carc. Cat. 1; R49 Muta. Cat. 3; R68 Repr. Cat. 2; R61 T; R48/23 Xn; R20/22 Xi; R38 R42/43 N; R50-53	T; N R: 49-61-20/22-38-42/43-48/23-68-50/53 S: 53-45-60-61	T; R48/23: C ≥ 1 % Xn; R48/20: 0,1 % ≤ C < 1 % Xi; R38: C ≥ 20 % R43: C ≥ 0,01 % N; R50-53: C ≥ 25 % N; R51-53: 2,5 % ≤ C < 25 % R52-53: 0,25 % ≤ C < 2,5 %	E
028-010-00-0	nickel carbonate; basic nickel carbonate; carbonic acid, nickel (2+) salt; [1] carbonic acid, nickel salt; [2] [μ-[carbonato(2-)-*O*:*O*']] dihydroxy trinickel; [3] [carbonato(2-)] tetrahydroxytrinickel [4]	222-068-2 [1] 240-408-8 [2] 265-748-4 [3] 235-715-9 [4]	3333-67-3 [1] 16337-84-1 [2] 65405-96-1 [3] 12607-70-4 [4]	Carc. Cat. 1; R49 Muta. Cat. 3; R68 Repr. Cat. 2; R61 T; R48/23 Xn; R20/22 Xi; R38 R42/43 N; R50-53	T; N R: 49-61-20/22-38-42/43-48/23-68-50/53 S: 53-45-60-61		E
028-011-00-6	nickel dichloride	231-743-0	7718-54-9	Carc. Cat. 1; R49 Muta. Cat. 3; R68 Repr. Cat. 2; R61 T; R23/25-48/23 Xi; R38 R42/43 N; R50-53	T; N R: 49-61-23/25-38-42/43-48/23-68-50/53 S: 53-45-60-61	T; R48/23: C ≥ 1 % Xn; R48/20: 0,1 % ≤ C < 1 % Xi; R38: C ≥ 20 % R43: C ≥ 0,01 % N; R50-53: C ≥ 25 % N; R51-53: 2,5 % ≤ C < 25 % R52-53: 0,25 % ≤ C < 2,5 %	E
028-012-00-1	nickel dinitrate; [1] nitric acid, nickel salt [2]	236-068-5 [1] 238-076-4 [2]	13138-45-9 [1] 14216-75-2 [2]	O; R8 Carc. Cat. 1; R49 Muta. Cat. 3; R68 Repr. Cat. 2; R61 T; R48/23 Xn; R20/22 Xi; R38-41 R42/43 N; R50-53	O; T; N R: 49-61-8-20/22-38-41-42/43-48/23-68-50/53 S: 53-45-60-61	T; R48/23: C ≥ 1 % Xn; R48/20: 0,1 % ≤ C < 1 % Xi; R38: C ≥ 20 % R43: C ≥ 0,01 % N; R50-53: C ≥ 25 % N; R51-53: 2,5 % ≤ C < 25 % R52-53: 0,25 % ≤ C < 2,5 %	E

▼M1

č. indexu	Medzinárodná identifikácia látok Poznámky k látkam	č. v ES	č. CAS	Klasifikácia	Označovanie	Koncentračné limity	Poznámky k prípravkom
028-013-00-7	nickel matte	273-749-6	69012-50-6	Carc. Cat. 1; R49 T; R48/23 R43 N; R50-53	T; N R: 49-43-48/23-50/53 S: 53-45-60-61		E ►M2 — ◄
028-014-00-2	slimes and sludges, copper electrolytic refining, decopperised, nickel sulfate	295-859-3	92129-57-2	Carc. Cat. 1; R49 Muta. Cat. 3; R68 Repr. Cat. 2; R61 T; R48/23 Xn; R20/22 Xi; R38 R42/43 N; R50-53	T; N R: 49-61-20/22-38-42/43-48/23-68-50/53 S: 53-45-60-61	T R48/23: C ≥ 1 % Xn; R48/20: 0,1 % ≤ C < 1 % R43: C ≥ 0,01 % N; R50-53: C ≥ 25 % N; R51-53: 2,5 % ≤ C < 25 % R52-53: 0,25 % ≤ C < 2,5 %	E
028-015-00-8	slimes and sludges, copper electrolyte refining, decopperised	305-433-1	94551-87-8	Carc. Cat. 1; R49 Muta. Cat. 3; R68 Repr. Cat. 1; R61 Repr. Cat. 3; R62 T; R48/23 R42/43 N; R50-53	T; N R: 49-61-42/43-48/23-62-68-50/53 S: 53-45-60-61		E ►M2 — ◄
028-016-00-3	nickel diperchlorate; perchloric acid, nickel(II) salt	237-124-1	13637-71-3	Carc. Cat. 1; R49 Muta. Cat. 3; R68 Repr. Cat. 2; R61 T; R48/23 C; R34 R42/43 N; R50-53	T; N R: 49-61-34-42/43-48/23-68-50/53 S: 53-45-60-61	T R48/23: C ≥ 1 % Xn; R48/20: 0,1 % ≤ C < 1 % C; R34: C ≥ 5 %: Xi; R36/38: 1 % ≤ C < 5 % R43: C ≥ 0,01 % N; R50-53: C ≥ 25 % N; R51-53: 2,5 % ≤ C < 25 % R52-53: 0,25 % ≤ C < 2,5 %	E ►M2 — ◄

▼M1

č. indexu	Medzinárodná identifikácia látok Poznámky k látkam	č. v ES	č. CAS	Klasifikácia	Označovanie	Koncentračné limity	Poznámky k prípravkom
028-017-00-9	nickel dipotassium bis(sulfate); [1] diammonium nickel bis(sulfate) [2]	237-563-9 [1] 239-793-2 [2]	13842-46-1 [1] 15699-18-0 [2]	Carc. Cat. 1; R49 Muta. Cat. 3; R68 Repr. Cat. 2; R61 T; R48/23 Xn; R20/22 R42/43 N; R50-53	T; N R: 49-61-20/22-42/43-48/23-68-50/53 S: 53-45-60-61	T R48/23: C ≥ 1 %: Xn; R48/20: 0,1 % ≤ C < 1 % R43: C ≥ 0,01 % N; R50-53: C ≥ 25 % N; R51-53:2,5 % ≤ C < 25 % R52-53: 0,25 % ≤ C < 2,5 %	E ►M2 — ◄
028-018-00-4	nickel bis(sulfamidate); nickel sulfamate	237-396-1	13770-89-3	Carc. Cat. 1; R49 Muta. Cat. 3; R68 Repr. Cat. 2; R61 T; R48/23 R42/43 N; R50-53	T; N R: 49-61-42/43-48/23-68-50/53 S: 53-45-60-61	T R48/23: C ≥ 1 %: Xn; R48/20: 0,1 % ≤ C < 1 % R43: C ≥ 0,01 % N; R50-53: C ≥ 25 % N; R51-53: 2,5 % ≤ C < 25 % R52-53: 0,25 % ≤ C < 2,5 %	E ►M2 — ◄
028-019-00-X	nickel bis(tetrafluoroborate)	238-753-4	14708-14-6	Carc. Cat. 1; R49 Muta. Cat. 3; R68 Repr. Cat. 2; R61 T; R48/23 R42/43 N; R50-53	T; N R: 49-61-42/43-48/23-68-50/53 S: 53-45-60-61	T R48/23: C ≥ 1 %: Xn; R48/20: 0,1 % ≤ C < 1 % R43: C ≥ 0,01 % N; R50-53: C ≥ 25 % N; R51-53: 2,5 % ≤ C < 25 % R52-53: 0,25 % ≤ C < 2,5 %	E ►M2 — ◄
028-021-00-0	nickel diformate; [1] formic acid, nickel salt; [2] formic acid, copper nickel salt [3]	222-101-0 [1] 239-946-6 [2] 268-755-0 [3]	3349-06-2 [1] 15843-02-4 [2] 68134-59-8 [3]	Carc. Cat. 1; R49 Muta. Cat. 3; R68 Repr. Cat. 2; R61 T; R48/23 R42/43 N; R50-53	T; N R: 49-61-42/43-48/23-68-50/53 S: 53-45-60-61	T R48/23: C ≥ 1 %: Xn; R48/20: 0,1 % ≤ C < 1 % R43: C ≥ 0,01 % N; R50-53: C ≥ 25 % N; R51-53: 2,5 % ≤ C < 25 % R52-53: 0,25 % ≤ C < 2,5 %	E ►M2 — ◄

▼M1

č. indexu	Medzinárodná identifikácia látok Poznámky k látkam	č. v ES	č. CAS	Klasifikácia	Označovanie	Koncentračné limity	Poznámky k prípravkom
028-022-00-6	nickel di(acetate); [1] nickel acetate [2]	206-761-7 [1] 239-086-1 [2]	373-02-4 [1] 14998-37-9 [2]	Carc. Cat. 1; R49 Muta. Cat. 3; R68 Repr. Cat. 2; R61 T; R48/23 Xn; R20/22 R42/43 N; R50-53	T; N R: 49-61-20/22-42/43-48/23-68-50/53 S: 53-45-60-61	T R48/23: C ≥ 1 %: Xn; R48/20: 0,1 % ≤ C < 1 % R43: C ≥ 0,01 % N; R50-53: C ≥ 25 % N; R51-53: 2,5 % ≤ C < 25 % R52-53: 0,25 % ≤ C < 2,5 %	E ►M2 — ◄
028-024-00-7	nickel dibenzoate	209-046-8	553-71-9	Carc. Cat. 1; R49 Muta. Cat. 3; R68 Repr. Cat. 2; R61 T; R48/23 R42/43 N; R50-53	T; N R: 49-61-42/43-48/23-68-50/53 S: 53-45-60-61	T R48/23: C ≥ 1 %: Xn; R48/20: 0,1 % ≤ C < 1 % R43: C ≥ 0,01 % N; R50-53: C ≥ 25 % N; R51-53: 2,5 % ≤ C < 25 % R52-53: 0,25 % ≤ C < 2,5 %	E ►M2 — ◄
028-025-00-2	nickel bis(4-cyclohexylbutyrate)	223-463-2	3906-55-6	Carc. Cat. 1; R49 Muta. Cat. 3; R68 Repr. Cat. 2; R61 T; R48/23 R42/43 N; R50-53	T; N R: 49-61-42/43-48/23-68-50/53 S: 53-45-60-61	T R48/23: C ≥ 1 %: Xn; R48/20: 0,1 % ≤ C < 1 % R43: C ≥ 0,01 % N; R50-53: C ≥ 25 % N; R51-53: 2,5 % ≤ C < 25 % R52-53: 0,25 % ≤ C < 2,5 %	
028-026-00-8	nickel(II) stearate; nickel(II) octadecanoate	218-744-1	2223-95-2	Carc. Cat. 1; R49 Muta. Cat. 3; R68 Repr. Cat. 2; R61 T; R48/23 R42/43 N; R50-53	T; N R: 49-61-42/43-48/23-68-50/53 S: 53-45-60-61	T R48/23: C ≥ 1 %: Xn; R48/20: 0,1 % ≤ C < 1 % R43: C ≥ 0,01 % N; R50-53: C ≥ 25 % N; R51-53: 2,5 % ≤ C < 25 % R52-53: 0,25 % ≤ C < 2,5 %	E U

▼M1

č. indexu	Medzinárodná identifikácia látok Poznámky k látkam	č. v ES	č. CAS	Klasifikácia	Označovanie	Koncentračné limity	Poznámky k prípravkom
028-027-00-3	nickel dilactate	—	16039-61-5	Carc. Cat. 1; R49 Muta. Cat. 3; R68 Repr. Cat. 2; R61 T; R48/23 R42/43 N; R50-53	T; N R: 49-61-42/43-48/23-68-50/53 S: 53-45-60-61	T R48/23: C ≥ 1 %: Xn; R48/20: 0,1 % ≤ C < 1 % R43: C ≥ 0,01 % N; R50-53: C ≥ 25 % N; R51-53: 2,5 % ≤ C < 25 % R52-53: 0,25 % ≤ C < 2,5 %	E ►M2 — ◄
028-028-00-9	nickel(II) octanoate	225-656-7	4995-91-9	Carc. Cat. 1; R49 Muta. Cat. 3; R68 Repr. Cat 2; R61 T; R48/23 C; R35 R42/43 N; R50-53	T; C; N R: 49-61-35-42/43-48/23-68-50/53 S: 53-45-60-61	T R48/23: C ≥ 1 %: Xn; R48/20: 0,1 % ≤ C < 1 % R43: C ≥ 0,01 % N; R50-53: C ≥ 25 % N; R51-53: 2,5 % ≤ C < 25 % R52-53: 0,25 % ≤ C < 2,5 %	E ►M2 — ◄
028-029-00-4	nickel difluoride; [1] nickel dibromide; [2] nickel diiodide; [3] nickel potassium fluoride [4]	233-071-3 [1] 236-665-0 [2] 236-666-6 [3] - [4]	10028-18-9 [1] 13462-88-9 [2] 13462-90-3 [3] 11132-10-8 [4]	Carc. Cat. 1; R49 Muta. Cat. 3; R68 Repr. Cat. 2; R61 T; R48/23 R42/43 N; R50-53	T; N R: 49-61-42/43-48/23-68-50/53 S: 53-45-60-61	T R48/23: C ≥ 1 %: Xn; R48/20: 0,1 % ≤ C < 1 % R43: C ≥ 0,01 % N; R50-53: C ≥ 25 % N; R51-53: 2,5 % ≤ C < 25 % R52-53: 0,25 % ≤ C < 2,5 %	E ►M2 — ◄
028-030-00-X	nickel hexafluorosilicate	247-430-7	26043-11-8	Carc. Cat. 1; R49 Muta. Cat. 3; R68 Repr. Cat. 2; R61 T; R48/23 R42/43 N; R50-53	T; N R: 49-61-42/43-48/23-68-50/53 S: 53-45-60-61	T R48/23: C ≥ 1 %: Xn; R48/20: 0,1 % ≤ C < 1 % R43: C ≥ 0,01 % N; R50-53: C ≥ 25 % N; R51-53: 2,5 % ≤ C < 25 % R52-53: 0,25 % ≤ C < 2,5 %	E ►M2 — ◄

▼M1

č. indexu	Medzinárodná identifikácia látok Poznámky k látkam	č. v ES	č. CAS	Klasifikácia	Označovanie	Koncentračné limity	Poznámky k prípravkom
028-031-00-5	nickel selenate	239-125-2	15060-62-5	Carc. Cat. 1; R49 Muta. Cat. 3; R68 Repr. Cat. 2; R61 T; R48/23 R42/43 N; R50-53	T; N R: 49-61-42/43-48/23-68-50/53 S: 53-45-60-61	T R48/23: C ≥ 1 %: Xn; R48/20: 0,1 % ≤ C < 1 % R43: C ≥ 0,01 % N; R50-53: C ≥ 25 % N; R51-53: 2,5 % ≤ C < 25 % R52-53: 0,25 % ≤ C < 2,5 %	E ►M2 — ◄
028-032-00-0	nickel hydrogen phosphate; [1] nickel bis(dihydrogen phosphate); [2] trinickel bis(orthophosphate); [3] dinickel diphosphate; [4] nickel bis(phosphinate); [5] nickel phosphinate; [6] phosphoric acid, calcium nickel salt; [7] diphosphoric acid, nickel(II) salt [8]	238-278-2 [1] 242-522-3 [2] 233-844-5 [3] 238-426-6 [4] 238-511-8 [5] 252-840-4 [6] - [7] - [8]	14332-34-4 [1] 18718-11-1 [2] 10381-36-9 [3] 14448-18-1 [4] 14507-36-9 [5] 36026-88-7 [6] 17169-61-8 [7] 19372-20-4 [8]	Carc. Cat. 1; R49 T; R48/23 R42/43 N; R50-53	T; N R: 49-42/43-48/23-50/53 S: 53-45-60-61		E ►M2 — ◄
028-033-00-6	diammonium nickel hexacyanoferrate	—	74195-78-1	Carc. Cat. 1; R49 T; R48/23 R42/43 N; R50-53	T; N R: 49-42/43-48/23-50/53 S: 53-45-60-61		E ►M2 — ◄
028-034-00-1	nickel dicyanide	209-160-8	557-19-7	Carc. Cat. 1; R49 T; R48/23 R42/43 R32 N; R50-53	T; N R: 49-32-42/43-48/23-50/53 S: 53-45-60-61		E ►M2 — ◄
028-035-00-7	nickel chromate	238-766-5	14721-18-7	Carc. Cat. 1; R49 T; R48/23 R42/43 N; R50-53	T; N R: 49-42/43-48/23-50/53 S: 53-45-60-61		E ►M2 — ◄
028-036-00-2	nickel(II) silicate; [1] dinickel orthosilicate; [2] nickel silicate (3:4); [3] silicic acid, nickel salt; [4] trihydrogen hydroxybis[orthosilicato(4-)]tri-nickelate(3-) [5]	244-578-4 [1] 237-411-1 [2] 250-788-7 [3] 253-461-7 [4] 235-688-3 [5]	21784-78-1 [1] 13775-54-7 [2] 31748-25-1 [3] 37321-15-6 [4] 12519-85-6 [5]	Carc. Cat. 1; R49 T; R48/23 R43 N; R50-53	T; N R: 49-43-48/23-50/53 S: 53-45-60-61		E ►M2 — ◄

▼M1

č. indexu	Medzinárodná identifikácia látok Poznámky k látkam	č. v ES	č. CAS	Klasifikácia	Označovanie	Koncentračné limity	Poznámky k prípravkom
028-037-00-8	dinickel hexacyanoferrate	238-946-3	14874-78-3	Carc. Cat. 1; R49 T; R48/23 R43 N; R50-53	T; N R: 49-43-48/23-50/53 S: 53-45-60-61		E ►M2 — ◄
028-038-00-3	trinickel bis(arsenate); nickel(II) arsenate	236-771-7	13477-70-8	Carc. Cat. 1; R45 T; R48/23 R43 N; R50-53	T; N R: 45-43-48/23-50/53 S: 53-45-60-61		E ►M2 — ◄
028-039-00-9	nickel oxalate; [1] oxalic acid, nickel salt [2]	208-933-7 [1] 243-867-2 [2]	547-67-1 [1] 20543-06-0 [2]	Carc. Cat. 1; R49 T; R48/23 R43 N: R50-53	T; N R: 49-43-48/23-50/53 S: 53-45-60-61		E ►M2 — ◄
028-040-00-4	nickel telluride	235-260-6	12142-88-0	Carc. Cat. 1; R49 T; R48/23 R43 N; R50-53	T; N R: 49-43-48/23-50/53 S: 53-45-60-61		E ►M2 — ◄
028-041-00-X	trinickel tetrasulfide	—	12137-12-1	Carc. Cat. 1; R49 T; R48/23 R43 N; R50-53	T; N R: 49-43-48/23-50/53 S: 53-45-60-61		E ►M2 — ◄
028-042-00-5	trinickel bis(arsenite)	—	74646-29-0	Carc. Cat. 1; R49 T; R48/23 R43 N; R50-53	T; N R: 49-43-48/23-50/53 S: 53-45-60-61		E ►M2 — ◄
028-043-00-0	cobalt nickel gray periclase; C.I. Pigment Black 25; C.I. 77332; [1] cobalt nickel dioxide; [2] cobalt nickel oxide [3]	269-051-6 [1] 261-346-8 [2] - [3]	68186-89-0 [1] 58591-45-0 [2] 12737-30-3 [3]	Carc. Cat. 1; R49 T; R48/23 R43	T R: 49-43-48/23 S: 53-45		E ►M2 — ◄

▼M1

č. indexu	Medzinárodná identifikácia látok Poznámky k látkam	č. v ES	č. CAS	Klasifikácia	Označovanie	Koncentračné limity	Poznámky k prípravkom
028-044-00-6	nickel tin trioxide; nickel stannate	234-824-9	12035-38-0	Carc. Cat. 1; R49 T; R48/23 R43	T R: 49-43-48/23 S: 53-45		E ►M2 — ◄
028-045-00-1	nickel triuranium decaoxide	239-876-6	15780-33-3	Carc. Cat. 1; R49 T; R48/23 R43	T R: 49-43-48/23 S: 53-45		E ►M2 — ◄
028-046-00-7	nickel dithiocyanate	237-205-1	13689-92-4	Carc. Cat. 1; R49 Muta. Cat. 3;R68 Repr. Cat. 2; R61 T; R48/23 R42/43 R32 N; R50-53	T; N R: 49-61-32-42/43-48/23-68-50/53 S: 53-45-60-61	T R48/23: C ≥ 1 %: Xn; R48/20: 0,1 % ≤ C < 1 % R43: C ≥ 0,01 % N; R50-53: C ≥ 25 % N; R51-53: 2,5 % ≤ C < 25 % R52-53: 0,25 % ≤ C < 2,5 %	E ►M2 — ◄
028-047-00-2	nickel dichromate	239-646-5	15586-38-6	Carc. Cat. 1; R49 Muta. Cat. 3; R68 Repr. Cat. 2; R61 T; R48/23 R42/43 N; R50-53	T; N R: 49-61-42/43-48/23-68-50/53 S: 53-45-60-61	T R48/23: C ≥ 1 %: Xn; R48/20: 0,1 % ≤ C < 1 % R43: C ≥ 0,01 % N; R50-53: C ≥ 25 % N; R51-53: 2,5 % ≤ C < 25 % R52-53: 0,25 % ≤ C < 2,5 %	E ►M2 — ◄
028-048-00-8	nickel(II) selenite	233-263-7	10101-96-9	Carc. Cat. 1; R49 T; R48/23 R42/43 N; R50-53	T; N R: 49-42/43-48/23-50/53 S: 53-45-60-61		E ►M2 — ◄

▼M1

č. indexu	Medzinárodná identifikácia látok Poznámky k látkam	č. v ES	č. CAS	Klasifikácia	Označovanie	Koncentračné limity	Poznámky k prípravkom
028-049-00-3	nickel selenide	215-216-2	1314-05-2	Carc. Cat. 1; R49 T; R48/23 R43 N; R50-53	T; N R: 49-43-48/23-50/53 S: 53-45-60-61		E ►M2 — ◄
028-050-00-9	silicic acid, lead nickel salt	—	68130-19-8	Carc. Cat. 1: R49 Repr. Cat. 1: R61 Repr. Cat. 3; R62 T; R48/23 R43 N; R50-53	T; N R: 49-61-43-48/23-62-50/53 S: 53-45-60-61		E ►M2 — ◄
028-051-00-4	nickel diarsenide; [1] nickel arsenide [2]	235-103-1 [1] 248-169-1 [2]	12068-61-0 [1] 27016-75-7 [2]	Carc. Cat. 1; R49 T; R48/23 R43 N; R50-53	T; N R: 49-43-48/23-50/53 S: 53-45-60-61		E ►M2 — ◄
028-052-00-X	nickel barium titanium primrose priderite; C.I. Pigment Yellow 157; C.I. 77900	271-853-6	68610-24-2	Carc. Cat. 1: R49 T; R48/23 R43	T R: 49-43-48/23 S: 53-45		E ►M2 — ◄
028-053-00-5	nickel dichlorate; [1] nickel dibromate; [2] ethyl hydrogen sulfate, nickel(II) salt [3]	267-897-0 [1] 238-596-1 [2] 275-897-7 [3]	67952-43-6 [1] 14550-87-9 [2] 71720-48-4 [3]	Carc. Cat. 1; R49 Muta. Cat. 3; R68 Repr. Cat. 2; R61 T; R48/23 R42/43 N; R50-53	T; N R: 49-61-42/43-48/23-68-50/53 S: 53-45-60-61	T R48/23: C ≥ 1 %: Xn; R48/20: 0,1 % ≤ C < 1 % R43: C ≥ 0,01 % N; R50-53: C ≥ 25 % N; R51-53: 2,5 % ≤ C < 25 % R52-53: 0,25 % ≤ C < 2,5 %	E ►M2 — ◄

▼**M1**

č. indexu	Medzinárodná identifikácia látok Poznámky k látkam	č. v ES	č. CAS	Klasifikácia	Označovanie	Koncentračné limity	Poznámky k prípravkom
028-054-00-0	nickel(II) trifluoroacetate; [1] nickel(II) propionate; [2] nickel bis(benzenesulfonate); [3] nickel(II) hydrogen citrate; [4] citric acid, ammonium nickel salt; [5] citric acid, nickel salt; [6] nickel bis(2-ethylhexanoate); [7] 2-ethylhexanoic acid, nickel salt; [8] dimethylhexanoic acid nickel salt; [9] nickel(II) isooctanoate; [10] nickel isooctanoate; [11] nickel bis(isononanoate); [12] nickel(II) neononanoate; [13] nickel(II) isodecanoate; [14] nickel(II) neodecanoate; [15] neodecanoic acid, nickel salt; [16] nickel(II) neoundecanoate; [17] bis(d-gluconato-O^1,O^2)nickel; [18] nickel 3,5-bis(*tert*-butyl)-4-hydroxybenzoate (1:2); [19] nickel(II) palmitate; [20] (2-ethylhexanoato-*O*)(isononanoato-*O*)nickel; [21] (isononanoato-*O*)(isooctanoato-*O*)nickel; [22] (isooctanoato-*O*)(neodecanoato-*O*)nickel; [23] (2-ethylhexanoato-*O*)(isodecanoato-*O*)nickel; [24] (2-ethylhexanoato-*O*)(neodecanoato-*O*)nickel; [25] (isodecanoato-*O*)(isooctanoato-*O*)nickel; [26] (isodecanoato-*O*)(isononanoato-*O*)nickel; [27] (isononanoato-*O*)(neodecanoato-*O*)nickel; [28] fatty acids, C_{6-19}-branched, nickel salts; [29] fatty acids, C_{8-18} and C_{18}-unsaturated, nickel salts; [30] 2,7-naphthalenedisulfonic acid, nickel(II) salt; [31]	240-235-8 [1] 222-102-6 [2] 254-642-3 [3] 242-533-3 [4] 242-161-1 [5] 245-119-0 [6] 224-699-9 [7] 231-480-1 [8] 301-323-2 [9] 249-555-2 [10] 248-585-3 [11] 284-349-6 [12] 300-094-6 [13] 287-468-1 [14] 287-469-7 [15] 257-447-1 [16] 300-093-0 [17] 276-205-6 [18] 258-051-1 [19] 237-138-8 [20] 287-470-2 [21] 287-471-8 [22] 284-347-5 [23] 284-351-7 [24] 285-698-7 [25] 285-909-2 [26] 284-348-0 [27] 287-592-6 [28] 294-302-1 [29] 283-972-0 [30] - [31]	16083-14-0 [1] 3349-08-4 [2] 39819-65-3 [3] 18721-51-2 [4] 18283-82-4 [5] 22605-92-1 [6] 4454-16-4 [7] 7580-31-6 [8] 93983-68-7 [9] 29317-63-3 [10] 27637-46-3 [11] 84852-37-9 [12] 93920-10-6 [13] 85508-43-6 [14] 85508-44-7 [15] 51818-56-5 [16] 93920-09-3 [17] 71957-07-8 [18] 52625-25-9 [19] 13654-40-5 [20] 85508-45-8 [21] 85508-46-9 [22] 84852-35-7 [23] 84852-39-1 [24] 85135-77-9 [25] 85166-19-4 [26] 84852-36-8 [27] 85551-28-6 [28] 91697-41-5 [29] 84776-45-4 [30] 72319-19-8 [31]	Carc. Cat. 1; R49 Muta. Cat. 3; R68 Repr. Cat. 2; R61 T; R48/23 R42/43 N; R50-53	T; N R: 49-61-42/43-48/23-68-50/53 S: 53-45-60-61	T R48/23: C ≥ 1 %: Xn; R48/20: 0,1 % ≤ C < 1 % R43: C ≥ 0,01 % N; R50-53: C ≥ 25 % N; R51-53: 2,5 % ≤ C < 25 % R52-53: 0,25 % ≤ C < 2,5 %	E ►**M2** — ◄

▼M1

č. indexu	Medzinárodná identifikácia látok Poznámky k látkam	č. v ES	č. CAS	Klasifikácia	Označovanie	Koncentračné limity	Poznámky k prípravkom
028-055-00-6	nickel(II) sulfite; [1] nickel tellurium trioxide; [2] nickel tellurium tetraoxide; [3] molybdenum nickel hydroxide oxide phosphate [4]	231-827-7 [1] 239-967-0 [2] 239-974-9 [3] 268-585-7 [4]	7757-95-1 [1] 15851-52-2 [2] 15852-21-8 [3] 68130-36-9 [4]	Carc. Cat. 1; R49 T; R48/23 R42/43 N; R50-53	T; N R: 49-42/43-48/23-50/53 S: 53-45-60-61		E ►M2 — ◄
028-056-00-1	nickel boride (NiB); [1] dinickel boride; [2] trinickel boride; [3] nickel boride; [4] dinickel silicide; [5] nickel disilicide; [6] dinickel phosphide; [7] nickel boron phosphide [8]	234-493-0 [1] 234-494-6 [2] 234-495-1 [3] 235-723-2 [4] 235-033-1 [5] 235-379-3 [6] 234-828-0 [7] - [8]	12007-00-0 [1] 12007-01-1 [2] 12007-02-2 [3] 12619-90-8 [4] 12059-14-2 [5] 12201-89-7 [6] 12035-64-2 [7] 65229-23-4 [8]	Carc. Cat. 1; R49 T; R48/23 R43 N; R50-53	T; N R: 49-43-48/23-50/53 S: 53-45-60-61		E ►M2 — ◄
028-057-00-7	dialuminium nickel tetraoxide; [1] nickel titanium trioxide; [2] nickel titanium oxide; [3] nickel divanadium hexaoxide; [4] cobalt dimolybdenum nickel octaoxide; [5] nickel zirkonium trioxide; [6] molybdenum nickel tetraoxide; [7] nickel tungsten tetraoxide; [8] olivine, nickel green; [9] lithium nickel dioxide; [10] molybdenum nickel oxide; [11]	234-454-8 [1] 234-825-4 [2] 235-752-0 [3] 257-970-5 [4] 268-169-5 [5] 274-755-1 [6] 238-034-5 [7] 238-032-4 [8] 271-112-7 [9] - [10] - [11]	12004-35-2 [1] 12035-39-1 [2] 12653-76-8 [3] 52502-12-2 [4] 68016-03-5 [5] 70692-93-2 [6] 14177-55-0 [7] 14177-51-6 [8] 68515-84-4 [9] 12031-65-1 [10] 12673-58-4 [11]	Carc. Cat. 1; R49 T; R48/23 R43	T R: 49-43-48/23 S: 53-45		E ►M2 — ◄
028-058-00-2	cobalt lithium nickel oxide	442-750-5	—	Carc. Cat. 1; R49 T+; R26 T; R48/23 R43 N; R50-53	T+; N R: 49-26-43-48/23-50/53 S: 53-45-60-61		E

▼B

029-001-00-4	copper chloride; copper (I) chloride; cuprous chloride	231-842-9	7758-89-6	Xn; R22 N; R50-53	Xn; N R: 22-50/53 S: (2-)22-60-61		

▼B

č. indexu	Medzinárodná identifikácia látok Poznámky k látkam	č. v ES	č. CAS	Klasifikácia	Označovanie	Koncentračné limity	Poznámky k prípravkom
029-002-00-X	dicopper oxide; copper (I) oxide	215-270-7	1317-39-1	Xn; R22 N; R50-53	Xn; N R: 22-50/53 S: (2-)22-60-61		
029-003-00-5	Naphthenic acids, copper salts; copper naphthenate	215-657-0	1338-02-9	R10 Xn; R22 N; R50-53	Xn; N R: 10-22-50/53 S: (2-)60-61		
029-004-00-0	copper sulphate	231-847-6	7758-98-7	Xn; R22 Xi; R36/38 N; R50-53	Xn; N R: 22-36/38-50/53 S: (2-)22-60-61		
029-005-00-6	(tris(chloromethyl)phthalocyaninato)copper(II), reaction products with *N*-methylpiperazine and methoxyacetic acid	401-260-1	—	Xi; R36	Xi R: 36 S: (2-)26		
029-006-00-1	tris(octadec-9-enylammonium) (trisulfonatophthalocyaninato)copper(II)	403-210-4	—	Xi; R41 N; R51-53	Xi; N R: 41-51/53 S: (2-)22-26-39-61		
029-007-00-7	(trisodium (2-((3-(6-(2-chloro-5-sulfonato)anilino)-4-(3-carboxypyridinio)-1,3,5-triazin-2-ylamino)-2-oxido-5-sulfonatophenylazo)phenylmethylazo)-4-sulfonatobenzoato)copper(3-)) hydroxide	404-670-9	89797-01-3	E; R2 R43	E; Xi R: 2-43 S: (2-)22-24-35-37		
029-008-00-2	copper(II) methanesulfonate	405-400-2	54253-62-2	Xn; R22 Xi; R41 N; R50-53	Xn; N R: 22-41-50/53 S: (2-)26-36/37/39-60-61		
029-009-00-8	phthalocyanine-*N*-[3-(diethylamino)propyl]sulfonamide copper complex	413-650-9	93971-95-0	R52-53	R: 52/53 S: 61		
029-010-00-3	reaction mass of compounds from (dodecakis(*p*-tolylthio)phthalocyaninato)copper(II) to (hexadecakis(*p*-tolylthio)phthalocyaninato)copper(II)	407-700-9	101408-30-4	R43	Xi R: 43 S: (2-)24-37		

▼B

č. indexu	Medzinárodná identifikácia látok Poznámky k látkam	č. v ES	č. CAS	Klasifikácia	Označovanie	Koncentračné limity	Poznámky k prípravkom
029-011-00-9	sodium [29*H*,31*H*-phthalocyaninato-(2-)-*N*29,*N*30,*N*31,*N*32]-((3-(*N*-methyl-*N*-(2-hydroxyethyl)amino)propyl)amino)sulfonyl-sulfonato, copper complex	412-730-0	150522-10-4	C; R34	C R: 34 S: (1/2-)22-26-36/37/39-45		
029-012-00-4	sodium ((*N*-(3-trimethylammoniopropyl)sulfamoyl)methylsulfonatophthalocyaninato)copper(II)	407-340-2	124719-24-0	Xi; R41	Xi R: 41 S: (2-)26-39		

▼M1

029-013-00-X	trisodium(2-(α-(3-(4-chloro-6-(2-(2-(vinylsulfonyl)ethoxy)ethylamino)-1,3,5-triazin-2-ylamino)-2-oxido-5-sulfonatophenylazo)benzylidenehydrazino)-4-sulfonatobenzoato)copper(II)	407-580-8	130201-51-3	Xi; R41	Xi R: 41 S: (2-)26-39		
029-014-00-5	reaction mass of: 2,2'-[[*cis*-1,2-cyclohexanediylbis(nitrilomethylidene)]bis[phenolate]](2-)*N,N',O,O'*-copper complex; 2,2'-[[*trans*-1,2-cyclohexanediylbis(nitrilomethylidyne)]bis[phenolate]](2-)*N,N',O,O'*-copper complex	419-610-7	171866-24-3	Xn; R48/22 N; R51-53	Xn; N R: 48/22-51/53 S: (2-)22-36-61		

▼B

030-001-00-1	zinc powder – zinc dust (pyrophoric)	231-175-3	7440-66-6	F; R15-17 N; R50-53	F; N R: 15-17-50/53 S: (2-)43-46-60-61		
030-001-01-9	zinc powder – zinc dust (stabilised)	231-175-3	7440-66-6	N; R50-53	N R: 50/53 S: 60-61		
030-003-00-2	zinc chloride	231-592-0	7646-85-7	C; R34 Xn; R22 N; R50-53	C; N R: 22-34-50/53 S: (1/2-)26-36/37/39-45-60-61	C; R34: C ≥ 10 % Xi; R36/37/38: 5 % ≤ C < 10 %	

▼B

č. indexu	Medzinárodná identifikácia látok Poznámky k látkam	č. v ES	č. CAS	Klasifikácia	Označovanie	Koncentračné limity	Poznámky k prípravkom
030-004-00-8	dimethylzinc; [1] diethylzinc [2]	208-884-1 [1] 209-161-3 [2]	544-97-8 [1] 557-20-0 [2]	F; R17 R14 C; R34 N; R50-53	F; C; N R: 14-17-34-50/53 S: (1/2-)16-43-45-60-61		
030-005-00-3	diamminediisocyanatozinc	401-610-3	—	Xn; R22 Xi; R41 R42/43 N; R50	Xn; N R: 22-41-42/43-50 S: (2-)22-26-36/37/39-41-61		
030-006-00-9	zinc sulphate (hydrous) (mono-, hexa- and hepta hydrate); [1] zinc sulphate (anhydrous) [2]	231-793-3 [1] 231-793-3 [2]	7446-19-7 [1] 7733-02-0 [2]	Xn; R22 Xi; R41 N; R50-53	Xn; N R: 22-41-50/53 S: (2-)22-26-39-46-60-61		
030-007-00-4	bis(3,5-di-*tert*-butylsalicylato-O^1,O^2)zinc	403-360-0	42405-40-3	F; R11 Xn; R22 N; R50-53	F; Xn; N R: 11-22-50/53 S: (2-)7-22-60-61		
030-008-00-X	hydroxo(2-(benzenesulfonamido)benzoato)zinc(II)	403-750-0	113036-91-2	Xn; R20 N; R51-53	Xn; N R: 20-51/53 S: (2-)22-57-61		
▼M1 030-009-00-5	zinc-bis(4-(*n*-octyloxycarbonylamino)salicylate) dihydrate	417-130-2	—	Xi; R41 N; R51-53	Xi; N R: 41-51/53 S: (2-)26-39-61		
030-010-00-0	2-dodec-1-enylbutanedioic acid, 4-methyl ester zinc salt	430-740-3	—	N; R51-53	N R: 51/53 S: 61		
▼B 030-011-00-6	trizinc bis(orthophosphate)	231-944-3	7779-90-0	N; R50-53	N R: 50/53 S: 60-61		

▼B

č. indexu	Medzinárodná identifikácia látok Poznámky k látkam	č. v ES	č. CAS	Klasifikácia	Označovanie	Koncentračné limity	Poznámky k prípravkom
▼M6							
030-012-00-1	aluminium-magnesium-zinc-carbonate-hydroxide	423-570-6	169314-88-9	R53	R: 53 S: 61		
▼B							
030-013-00-7	zinc oxide	215-222-5	1314-13-2	N; R50-53	N R: 50/53 S: 60-61		
▼M1							
030-015-00-8	tetrazinc(2+)bis(hexacyanocobalt(3+))diacetate	440-060-9	—	N; R51-53	N R: 51/53 S: 61		
▼M6							
031-001-00-4	gallium arsenide	215-114-8	1303-00-0	Carc. Cat. 2; R45 T; R48/23	T R: 45-48/23 S: 45-53		E
▼B							
033-001-00-X	arsenic	231-148-6	7440-38-2	T; R23/25 N; R50-53	T; N R: 23/25-50/53 S: (1/2-)20/21-28-45-60-61		
033-002-00-5	arsenic compounds, with the exception of those specified elsewhere in this Annex	—	—	T; R23/25 N; R50-53	T; N R: 23/25-50/53 S: (1/2-)20/21-28-45-60-61	T; R23/25: C ≥ 0,2 % Xn; R20/22: 0,1 % ≤ C < 0,2 %	A1
033-003-00-0	diarsenic trioxide; arsenic trioxide	215-481-4	1327-53-3	Carc. Cat. 1; R45 T+; R28 C; R34 N; R50-53	T+; N R: 45-28-34-50/53 S: 53-45-60-61		E
033-004-00-6	diarsenic pentaoxide; arsenic pentoxide; arsenic oxide	215-116-9	1303-28-2	Carc. Cat. 1; R45 T; R23/25 N; R50-53	T; N R: 45-23/25-50/53 S: 53-45-60-61		E
▼M1							
033-005-00-1	arsenic acid and its salts with the exception of those specified elsewhere in this Annex	—	—	Carc. Cat. 1; R45 T; R23/25 N; R50-53	T; N R: 45-23/25-50/53 S: 53-45-60-61		AE

▼B

č. indexu	Medzinárodná identifikácia látok Poznámky k látkam	č. v ES	č. CAS	Klasifikácia	Označovanie	Koncentračné limity	Poznámky k prípravkom
033-006-00-7	arsine	232-066-3	7784-42-1	F+; R12 T+; R26 Xn; R48/20 N; R50-53	F+; T+; N R: 12-26-48/20-50/53 S: (1/2-)9-16-28-33-36/37-45-60-61		
033-007-00-2	*tert*-butylarsine	423-320-6	4262-43-5	F; R17 T+; R26	F; T+ R: 17-26 S: (1/2-)9-28-36/37-43-45		
034-001-00-2	selenium	231-957-4	7782-49-2	T; R23/25 R33 R53	T R: 23/25-33-53 S: (1/2-)20/21-28-45-61		
▼M1 034-002-00-8	selenium compounds with the exception of cadmium sulphoselenide and those specified elsewhere in this Annex	—	—	T; R23/25 R33 N; R50-53	T; N R: 23/25-33-50/53 S: (1/2-)20/21-28-45-60-61		A
▼B 034-003-00-3	sodium selenite	233-267-9	10102-18-8	T+; R28 T; R23 R31 R43 N; R51-53	T+; N R: 23-28-31-43-51/53 S: (1/2-)28-36/37-45-61		
035-001-00-5	bromine	231-778-1	7726-95-6	T+; R26 C; R35 N; R50	T+; C; N R: 26-35-50 S: (1/2-)7/9-26-45-61		
035-002-00-0	hydrogen bromide	233-113-0	10035-10-6	C; R35 Xi; R37	C R: 35-37 S: (1/2-)7/9-26-45		
035-002-01-8	hydrobromic acid ... %	—	—	C; R34 Xi; R37	C R: 34-37 S: (1/2-)7/9-26-45	C; R34: C ≥ 40 % Xi; R36/38: 10 % ≤ C < 40 % Xi; R37: C ≥ 10 %	B

▼B

č. indexu	Medzinárodná identifikácia látok Poznámky k látkam	č. v ES	č. CAS	Klasifikácia	Označovanie	Koncentračné limity	Poznámky k prípravkom
035-003-00-6	potassium bromate	231-829-8	7758-01-2	O; R9 Carc. Cat. 2; R45 T; R25	T; O R: 45-9-25 S: 53-45		E
035-004-00-1	2-hydroxyethylammonium perbromide	407-440-6	—	O; R8 Xn; R22 C; R35 R43 N; R50	O; C; N R: 8-22-35-43-50 S: (1/2-)3/7-14-26-36/37/39-45-60-61		
040-001-00-3	zirconium powder (pyrophoric)	231-176-9	7440-67-7	F; R15-17	F R: 15-17 S: (2-)7/8-43		
040-002-00-9	zirconium powder (non pyrophoric)	—	—	F; R15	R: 15 S: (2-)7/8-43		
▼M1 040-003-00-4	reaction product of 3,5-di-*tert*-butylsalicylic acid and zirconium oxychloride, dehydrated, basic Zr: DTBS = 1,0: 1,0 to 1,0: 1,5	430-610-6	226996-19-6	N; R50-53	N R: 50/53 S: 60-61		
042-001-00-9	molybdenum trioxide	215-204-7	1313-27-5	Carc. Cat. 3; R40 Xi; R36/37	Xn R: 36/37-40 S: (2-)22-36/37		
042-002-00-4	tetrakis(dimethylditetradecylammonium) hexa-μ-oxotetra-μ3-oxodi-μ5-oxotetradecaoxooctamolybdate(4-)	404-760-8	117342-25-3	T; R23 Xi; R41	T R: 23-41 S: (1/2-)26-36/37/39-45		
▼B 042-003-00-X	tetrakis(trimethylhexadecylammonium) hexa-mu-oxotetra-mu3-oxodi-mu5-oxotetradecaoxooctamolybdate(4-)	404-860-1	116810-46-9	F; R11 Xi; R41 N; R50-53	F; Xi; N R: 11-41-50/53 S: (2-)26-39-60-61		

▼B

č. indexu	Medzinárodná identifikácia látok Poznámky k látkam	č. v ES	č. CAS	Klasifikácia	Označovanie	Koncentračné limity	Poznámky k prípravkom
042-004-00-5	Reaction product of ammonium molybdate and C_{12}-C_{24}-diethoxylated alkylamine (1:5-1:3)	412-780-3	—	Xi; R38 R43 N; R51-53	Xi; N R: 38-43-51/53 S: 24/25-37-61		
▼M1 042-005-00-0	reaction mass of: mono- and di-glycerols of canola oil; canola oil acid amide of branched 1,3-propanediamine,*N*-[3-(tridecyloxy)-propyl]; *N,N*-diorgano dithiocarbamate molybdenum complex	434-240-6	—	R43 N; R51-53	Xi; N R: 43-51/53 S: (2-)24-37-61		
046-001-00-X	tetraammine palladium (II) hydrogen carbonate	425-270-0	134620-00-1	Xn; R22-48/22 Xi; R41 R43 N; R50-53	Xn; N R: 22-41-43-48/22-50/53 S: (2-)22-26-36/37/39-60-61		
047-001-00-2	silver nitrate	231-853-9	7761-88-8	O; R8 C; R34 N; R50-53	O; C; N R: 8-34-50/53 S: (1/2-)26-36/37/39-45-60-61		
047-002-00-8	polyphosphoric acid, copper, sodium, magnesium, calcium, silver and zinc salt	416-850-4	—	N; R50-53	N R: 50/53 S: 60-61		
▼B 048-001-00-5	cadmium compounds, with the exception of cadmium sulphoselenide (xCdS.yCdSe), reaction mass of cadmium sulphide with zinc sulphide (xCdS.yZnS), reaction mass of cadmium sulphide with mercury sulphide (xCdS.yHgS), and those specified elsewhere in this Annex	—	—	Xn; R20/21/22 N; R50-53	Xn; N R: 20/21/22-50/53 S: (2-)60-61	Xn; R20/21/22: C ≥ 0,1 %	A1

▼B

č. indexu	Medzinárodná identifikácia látok Poznámky k látkam	č. v ES	č. CAS	Klasifikácia	Označovanie	Koncentračné limity	Poznámky k prípravkom
048-002-00-0	cadmium (non-pyrophoric); [1] cadmium oxide (non-pyrophoric) [2]	231-152-8 [1] 215-146-2 [2]	7440-43-9 [1] 1306-19-0 [2]	Carc. Cat. 2; R45 Muta. Cat. 3; R68 Repr. Cat. 3; R62-63 T+; R26 T; R48/23/25 N; R50-53	T+; N R: 45-26-48/23/25-62-63-68-50/53 S: 53-45-60-61		E
048-003-00-6	cadmium diformate; cadmiumformate	224-729-0	4464-23-7	T; R23/25 R33 Xn; R68 N; R50-53	T; N R: 23/25-33-68-50/53 S: (1/2-)22-45-60-61	T; R23/25: C ≥ 10 % Xn; R20/22: 0,25 % ≤ C < 10 % R33: C ≥ 0,25 %	
048-004-00-1	cadmium cyanide	208-829-1	542-83-6	T+; R26/27/28 R32 R33 Xn; R68 N; R50-53	T+; N R: 26/27/28-32-33-68-50/53 S: (1/2-)7-28-29-45-60-61	R32: C ≥ 1 % R33: C ≥ 0,1 %	
048-005-00-7	cadmiumhexafluorosilicate(2-); cadmium fluorosilica	241-084-0	17010-21-8	T; R23/25 R33 Xn; R68 N; R50-53	T; N R: 23/25-33-68-50/53 S: (1/2-)22-45-60-61	T; R23/25: C ≥ 10 % Xn; R20/22: 0,1 % ≤ C < 10 % R33: C ≥ 0.1 %	
048-006-00-2	cadmium fluoride	232-222-0	7790-79-6	Carc. Cat. 2; R45 Muta. Cat. 2; R46 Repr. Cat. 2; R60-61 T+; R26 T; R25-48/23/25 N; R50-53	T+; N R: 45-46-60-61-25-26-48/23/25-50/53 S: 53-45-60-61	Carc. Cat. 2; R45: C ≥ 0,01 % T; R25: C ≥ 10 % Xn; R22: 0,1 % ≤ C < 10 % T; R48/23/25: C ≥ 7 % Xn; R48/20/22: 0,1 % ≤ C < 7 %	E
048-007-00-8	cadmium iodide	232-223-6	7790-80-9	T; R23/25 R33 Xn; R68 N; R50-53	T; N R: 23/25-33-68-50/53 S: (1/2-)22-45-60-61	T; R23/25: C ≥ 10 % Xn; R20/22: 0.1 % ≤ C < 10 % R33: C ≥ 0.1 %	

▼B

č. indexu	Medzinárodná identifikácia látok Poznámky k látkam	č. v ES	č. CAS	Klasifikácia	Označovanie	Koncentračné limity	Poznámky k prípravkom
048-008-00-3	cadmium chloride	233-296-7	10108-64-2	Carc. Cat. 2; R45 Muta. Cat. 2; R46 Repr. Cat. 2; R60-61 T+; R26 T; R25-48/23/25 N; R50-53	T+; N R: 45-46-60-61-25-26-48/23/25-50/53 S: 53-45-60-61	Carc. Cat. 2; R45: C ≥ 0,01 % T; R25: C ≥ 10 % Xn; R22: 0,1 % ≤ C < 10 % T; R48/23/25: C ≥ 7 % Xn; R48/20/22: 0,1 % ≤ C < 7 %	E
048-009-00-9	cadmium sulphate	233-331-6	10124-36-4	Carc. Cat. 2; R45 Muta. Cat. 2; R46 Repr. Cat. 2; R60-61 T; R48/23/25 T+; R26 T; R25 N; R50-53	T+; N R: 45-46-60-61-25-26-48/23/25-50/53 S: 53-45-60-61	Carc. Cat. 2; R45: C ≥ 0,01 % T; R25: C ≥ 10 % Xn; R22: 0,1 % ≤ C < 10 % T; R48/23/25: C ≥ 7 % Xn; R48/20/22: 0,1 % ≤ C < 7 %	E
048-010-00-4	cadmium sulphide	215-147-8	1306-23-6	Carc. Cat. 2; R45 Muta. Cat. 3; R68 Repr. Cat. 3; R62-63 T; R48/23/25 Xn; R22 R53	T; R: 45-22-48/23/25-62-63-68-53 S: 53-45-61	Xn; R22: C ≥ 10 % T; R48/23/25: C ≥ 10 % Xn; R48/20/22: 0,1 % ≤ C < 10 %	E1
048-011-00-X	cadmium (pyrophoric)	231-152-8	7440-43-9	F; R17 Carc. Cat. 2; R45 Muta. Cat. 3; R68 Repr. Cat. 3; R62-63 T+; R26 T; R48/23/25 N; R50-53	F; T+; N R: 45-17-26-48/23/25-62-63-68-50/53 S: 53-45-7/8-43-60-61		E

▼B

č. indexu	Medzinárodná identifikácia látok Poznámky k látkam	č. v ES	č. CAS	Klasifikácia	Označovanie	Koncentračné limity	Poznámky k prípravkom
050-001-00-5	tin tetrachloride; stannic chloride	231-588-9	7646-78-8	C; R34 R52-53	C R: 34-52/53 S: (1/2-)7/8-26-45-61	C; R34: C ≥ 10 % Xi; R36/37/38: 5 % ≤ C < 10 %	
▼M1 050-002-00-0	cyhexatin (ISO); hydroxytricyclohexylstannane; tri(cyclohexyl)tin hydroxide	236-049-1	13121-70-5	Xn; R20/21/22 N; R50-53	Xn; N R: 20/21/22-50/53 S: (2-)13-60-61	N; R50-53: C ≥ 0,025 % N; R51-53: 0,0025 % ≤ C < 0,025 % R52-53: 0,00025 % ≤ C < 0,0025 %	
050-003-00-6	fentin acetate (ISO); triphenyltin acetate	212-984-0	900-95-8	Carc. Cat. 3; R40 Repr. Cat. 3; R63 T+; R26 T; R24/25-48/23 Xi; R37/38-41 N; R50-53	T+; N R: 24/25-26-37/38-40-41-48/23-63-50/53 S: (1/2-)26-28-36/37/39-45-60-61	Xi; R37: C ≥ 20 % N; R50-53: C ≥ 2,5 % N; R51-53: 0,25 % ≤ C < 2,5 % R52-53: 0,025 % ≤ C < 0,25 %	
050-004-00-1	fentin hydroxide (ISO); triphenyltin hydroxide	200-990-6	76-87-9	Carc. Cat. 3; R40 Repr. Cat. 3; R63 T+; R26 T; R24/25-48/23 Xi; R37/38-41 N; R50-53	T+; N R: 24/25-26-37/38-40-41-48/23-63-50/53 S: (1/2-)26-28-36/37/39-45-60-61	Xi; R37: C ≥ 20 % N; R50-53: C ≥ 2,5 % N; R51-53: 0,25 % ≤ C < 2,5 % R52-53: 0,025 % ≤ C < 0,25 %	
▼B 050-005-00-7	trimethyltin compounds, with the exception of those specified elsewhere in this Annex	—	—	T+; R26/27/28 N; R50-53	T+; N R: 26/27/28-50/53 S: (1/2-)26-27-28-45-60-61	T+; R26/27/28: C ≥ 0,5 % T; R23/24/25: 0,1 % ≤ C < 0,5 % Xn; R20/21/22: 0,05 % ≤ C < 0,1 %	A1

▼B

č. indexu	Medzinárodná identifikácia látok Poznámky k látkam	č. v ES	č. CAS	Klasifikácia	Označovanie	Koncentračné limity	Poznámky k prípravkom
050-006-00-2	triethyltin compounds, with the exception of those specified elsewhere in this Annex	—	—	T+; R26/27/28 N; R50-53	T+; N R: 26/27/28-50/53 S: (1/2-)26-27-28-45-60-61	T+; R26/27/28: C ≥ 0,5 % T; R23/24/25: 0,1 % ≤ C < 0,5 % Xn; R20/21/22: 0,05 % ≤ C < 0,1 %	A1
050-007-00-8	tripropyltin compounds, with the exception of those specified elsewhere in this Annex	—	—	T; R23/24/25 N; R50-53	T; N R: 23/24/25-50/53 S: (1/2-)26-27-28-45-60-61	T; R23/24/25: C ≥ 0,5 % Xn; R20/21/22: 0,1 % ≤ C < 0,5 %	A1
▼M1 050-008-00-3	tributyltin compounds, with the exception of those specified elsewhere in this Annex	—	—	T; R25-48/23/25 Xn; R21 Xi; R36/38 N; R50-53	T; N R: 21-25-36/38-48/23/25-50/53 S: (1/2-)36/37/39-45-60-61	T; R25: C ≥ 2,5 % Xn; R22: 0,25 % ≤ C < 2,5 % Xn: R21: C ≥ 1 % T; R48/23/25: C ≥ 1 % Xn; R48/20/22: 0,25 % ≤ C < 1 % Xi; R36/38: C ≥ 1 % N; R50-53: C ≥ 2,5 % N; R51-53: 0,25 % ≤ C < 2,5 % R52-53: 0,025 % ≤ C < 0,25 %	A1
▼B 050-009-00-9	fluorotripentylstannane; [1] hexapentyldistannoxane [2]	243-546-7 [1] 247-143-7 [2]	20153-49-5 [1] 25637-27-8 [2]	Xn; R20/21/22 N; R50-53	Xn; N R: 20/21/22-50/53 S: (2-)26-28-60-61	Xn; R20/21/22: C ≥ 1 %	1

▼B

č. indexu	Medzinárodná identifikácia látok Poznámky k látkam	č. v ES	č. CAS	Klasifikácia	Označovanie	Koncentračné limity	Poznámky k prípravkom
050-010-00-4	fluorotrihexylstannane	243-547-2	20153-50-8	Xn; R20/21/22 N; R50-53	Xn; N R: 20/21/22-50/53 S: (2-)26-28-60-61	Xn; R20/21/22: C ≥ 1 %	1
▼M1 050-011-00-X	triphenyltin compounds, with the exception of those specified elsewhere in this Annex	—	—	T; R23/24/25 N; R50-53	T; N R: 23/24/25-50/53 S: (1/2-)26-27-28-45-60-61	T; R23/24/25: C ≥ 1 % Xn; R20/21/22: 0,25 % ≤ C < 1 % N; R50-53: C ≥ 0,25 % N; R51-53: 0,025 % ≤ C < 0,25 % R52-53: 0,0025 % ≤ C < 0,025 %	A1
▼B 050-012-00-5	tetracyclohexylstannane; [1] chlorotricyclohexylstannane; [2] butyltricyclohexylstannane [3]	215-910-5 [1] 221-437-5 [2] 230-358-5 [3]	1449-55-4 [1] 3091-32-5 [2] 7067-44-9 [3]	Xn; R20/21/22 N; R50-53	Xn; N R: 20/21/22-50/53 S: (2-)26-28-60-61	Xn; R20/21/22: C ≥ 1 %	A1
050-013-00-0	trioctyltin compounds, with the exception of those specified elsewhere in this Annex	—	—	Xi; R36/37/38 R53	Xi R: 36/37/38-53 S: (2-)61	Xi; R36/37/38: C ≥ 1 %	A1
050-017-00-2	fenbutatin oxide (ISO); bis(tris(2-methyl-2-phenylpropyl)tin)oxide	236-407-7	13356-08-6	T+; R26 Xi; R36/38 N; R50-53	T+; N R: 26-36/38-50/53 S: (1/2-)28-36/37-45-60-61		
▼M1 050-018-00-8	tin(II) methanesulphonate	401-640-7	53408-94-9	C; R34 Xn; R22 R43 N; R51-53	C; N R: 22-34-43-51/53 S: (1/2-)22-26-36/37/39-45-61		

▼B

č. indexu	Medzinárodná identifikácia látok Poznámky k látkam	č. v ES	č. CAS	Klasifikácia	Označovanie	Koncentračné limity	Poznámky k prípravkom
050-019-00-3	azocyclotin (ISO); 1-(tricyclohexylstannyl)-1*H*-1,2,4-triazole;	255-209-1	41083-11-8	T+; R26 T; R25 Xi; R37/38-41 N; R50-53	T+; N R: 25-26-37/38-41-50/53 S: (1/2-)26-28-36/37/39-38-45-60-61		
050-020-00-9	trioctylstannane	413-320-4	869-59-0	T; R48/25 Xi; R38 R53	T R: 38-48/25-53 S: (1/2-)23-36/37-45-61		
▼M1 050-021-00-4	dichlorodioctyl stannane	222-583-2	3542-36-7	T; R23-48/25 R53	T R: 23-48/25-53 S: (1/2-)38-45-61		
050-022-00-X	dibutyltin dichloride; (DBTC)	211-670-0	683-18-1	Mut. Cat. 3; R68 Repr. Cat. 2; R60-61 T+; R26 T; R25-48/25 C; R34 Xn; R21 N; R50-53	T+; C; N R: 60-61-21-25-26-34-48/25-68-50/53 S: 53-45-60-61	C; R34: C ≥ 10 % Xi; R36/38: 0,01 % ≤ C < 10 % N; R50-53: C ≥ 2,5 % N; R51-53: 0,25 % ≤ C < 2,5 % R52-53: 0,025 % ≤ C < 0,25 %	E
050-023-00-5	reaction mass of: bis[(2-ethyl-1-oxohexyl)oxy]dioctyl stannane; bis[((2-ethyl-1-oxohexyl)oxy)dioctylstannyl]oxide; bis(1-phenyl-1,3-decanedionyl)dioctyl stannane; ((2-ethyl-1-oxohexyl)oxy)-(1-phenyl-1,3-decanedionyl)dioctyl stannane	422-920-5	—	Xn; R48/22 N; R50-53	Xn; N R: 48/22-50/53 S: (2-)23-36-60-61	N; R50-53: C ≥ 2,5 % N; R51-53: 0,25 % ≤ C < 2,5 % R52-53: 0,025 % ≤ C < 0,25 %	
050-024-00-0	reaction mass of: tri-*p*-tolyltin hydroxide; hexa-*p*-tolyl-distannoxane	432-230-6	—	T; R48/25 Xn; R22 Xi; R38-41 R43 N; R50-53	T; N R: 22-38-41-43-48/25-50/53 S: (1/2-)22-26-36/37/39-45-60-61		

▼B

č. indexu	Medzinárodná identifikácia látok Poznámky k látkam	č. v ES	č. CAS	Klasifikácia	Označovanie	Koncentračné limity	Poznámky k prípravkom
▼M6							
050-025-00-6	trichloromethylstannane	213-608-8	993-16-8	Repr. Cat. 3; R63	Xn R: 63 S: (2-)22-36/37		
050-026-00-1	2-ethylhexyl 10-ethyl-4-[[2-[(2-ethylhexyl)oxy]-2-oxoethyl]thio]-4-methyl-7-oxo-8-oxa-3,5-dithia-4-stannatetradecanoate	260-828-5	57583-34-3	Repr. Cat. 3; R63	Xn R: 63 S: (2-)22-36/37		
050-027-00-7	2-ethylhexyl 10-ethyl-4,4-dioctyl-7-oxo-8-oxa-3,5-dithia-4-stannatetradecanoate	239-622-4	15571-58-1	Repr. Cat. 2; R61	T R: 61 S: 45-53		
▼B							
051-001-00-8	antimony trichloride	233-047-2	10025-91-9	C; R34 N; R51-53	C; N R: 34-51/53 S: (1/2-)26-45-61	C; R34: C ≥ 10 % Xi; R36/37/38: 5 % ≤ C < 10 %	
051-002-00-3	antimony pentachloride	231-601-8	7647-18-9	C; R34 N; R51-53	C; N R: 34-51/53 S: (1/2-)26-45-61	C; R34: C ≥ 10 % Xi; R36/37/38: 5 % ≤ C < 10 %	
051-003-00-9	antimony compounds, with the exception of the tetroxide (Sb_2O_4), pentoxide (Sb_2O_5), trisulphide (Sb_2S_3), pentasulphide (Sb_2S_5) and those specified elsewhere in this Annex	—	—	Xn; R20/22 N; R51-53	Xn; N R: 20/22-51/53 S: (2-)61	Xn; R20/22: C ≥ 0,25 %	A1
051-004-00-4	antimony trifluoride	232-009-2	7783-56-4	T; R23/24/25 N; R51-53	T; N R: 23/24/25-51/53 S: (1/2-)7-26-45-61		
051-005-00-X	antimony trioxide	215-175-0	1309-64-4	Carc. Cat. 3; R40	Xn R: 40 S: (2-)22-36/37		
051-006-00-5	diphenyl(4-phenylthiophenyl)sulfonium hexafluoroantimonate	403-500-0	—	R43 N; R50-53	Xi; N R: 43-50/53 S: (2-)24-37-60-61		
051-007-00-0	bis(4-dodecylphenyl)iodonium hexafluoroantimonate	404-420-9	71786-70-4	R43 R52-53	Xi R: 43-52/53 S: (2-)24-37-61		
053-001-00-3	iodine	231-442-4	7553-56-2	Xn; R20/21 N; R50	Xn; N R: 20/21-50 S: (2-)23-25-61		

▼B

č. indexu	Medzinárodná identifikácia látok Poznámky k látkam	č. v ES	č. CAS	Klasifikácia	Označovanie	Koncentračné limity	Poznámky k prípravkom
053-002-00-9	hydrogen iodide	233-109-9	10034-85-2	C; R35	C R: 35 S: (1/2-)9-26-36/37/39-45	C; R35: C ≥ 10 % C; R34: 0,2 % ≤ C < 10 % Xi; R36/37/38: 0,02 % ≤ C < 0,2 %	5
053-002-01-6	hydriodic acid ... %	—	—	C; R34	C R: 34 S: (1/2-)26-45	C; R34: C ≥ 25 % Xi; R36/38: 10 % ≤ C < 25 %	B
▼M1 053-003-00-4	iodoxybenzene	—	696-33-3	E; R2	E R: 2 S: (2-)35		
053-004-00-X	calcium iodoxybenzoate	—	—	E; R2	E R: 2 S: (2-)35		C
▼B 053-005-00-5	(4-(1-methylethyl)phenyl)-(4-methylphenyl)iodonium tetrakis(pentafluorophenyl)borate (1-)	422-960-3	178233-72-2	Xn; R21/22-48/22 N; R50-53	Xn; N R: 21/22-48/22-50/53 S: (2-)22-36/37-60-61		
056-001-00-1	barium peroxide	215-128-4	1304-29-6	O; R8 Xn; R20/22	O; Xn R: 8-20/22 S: (2-)13-27		
056-002-00-7	barium salts, with the exception of barium sulphate, salts of 1-azo-2-hydroxynaphthalenyl aryl sulphonic acid, and of salts specified elsewhere in this Annex	—	—	Xn; R20/22	Xn R: 20/22 S: (2-)28	Xn; R20/22: C ≥ 1 %	A1
056-003-00-2	barium carbonate	208-167-3	513-77-9	Xn; R22	Xn R: 22 S: (2-)24/25		
056-004-00-8	barium chloride	233-788-1	10361-37-2	T; R25 Xn; R20	T R: 20-25 S: (1/2-)45		

▼M1

č. indexu	Medzinárodná identifikácia látok Poznámky k látkam	č. v ES	č. CAS	Klasifikácia	Označovanie	Koncentračné limity	Poznámky k prípravkom
064-001-00-8	gadolinium(III)sulfite trihydrate	456-900-2	51285-81-5	N; R51-53	N R: 51/53 S: 61		
▼B 072-001-00-4	hafnium tetra-*n*-butoxide	411-740-2	22411-22-9	Xi; R41 R43	Xi R: 41-43 S: (2-)24/25-26-37/39		
074-001-00-X	hexasodium tungstate hydrate	412-770-9	12141-67-2	Xn; R22 Xi; R41 R52-53	Xn R: 22-41-52/53 S: (2-)22-26-39-61		
074-002-00-5	Reaction products of tungsten hexachloride with 2-methylpropan-2-ol, nonylphenol and pentane-2,4-dione	408-250-6	—	F; R11 Xn; R20 C; R34 R43 N; R50-53	F; C; N R: 11-20-34-43-50/53 S: (1/2-)16-26-29-33-36/37/39-45-60-61		
076-001-00-5	osmium tetraoxide; osmic acid	244-058-7	20816-12-0	T+; R26/27/28 C; R34	T+ R: 26/27/28-34 S: (1/2-)7/9-26-45		
078-001-00-0	tetrachloroplatinates with the exception of those specified elsewhere in this Annex	—	—	T; R25 Xi; R41 R42/43	T R: 25-41-42/43 S: (2-)22-26-36/37/39-45		A
078-002-00-6	diammonium tetrachloroplatinate	237-499-1	13820-41-2	T; R25 Xi; R38-41 R42/43	T R: 25-38-41-42/43 S: (2-)22-26-36/37/39-45		
078-003-00-1	disodium tetrachloroplatinate	233-051-4	10026-00-3	T; R25 Xi; R38-41 R42/43	T R: 25-38-41-42/43 S: (2-)22-26-36/37/39-45		

▼B

č. indexu	Medzinárodná identifikácia látok Poznámky k látkam	č. v ES	č. CAS	Klasifikácia	Označovanie	Koncentračné limity	Poznámky k prípravkom
078-004-00-7	dipotassium tetrachloroplatinate	233-050-9	10025-99-7	T; R25 Xi; R38-41 R42/43	T R: 25-38-41-42/43 S: (2-)22-26-36/37/39-45		
078-005-00-2	hexachloroplatinates with the exception of those specified elsewhere in this Annex	—	—	T; R25 Xi; R41 R42/43	T R: 25-41-42/43 S: (1/2-)22-26-36/37/39-45		A
078-006-00-8	disodium hexachloroplatinate	240-983-5	16923-58-3	T; R25 Xi; R41 R42/43	T R: 25-41-42/43 S: (1/2-)22-26-36/37/39-45		
078-007-00-3	dipotassium hexachloroplatinate	240-979-3	16921-30-5	T; R25 Xi; R41 R42/43	T R: 25-41-42/43 S: (1/2-)22-26-36/37/39-45		
078-008-00-9	diammonium hexachloroplatinate	240-973-0	16919-58-7	T; R25 Xi; R41 R42/43	T R: 25-41-42/43 S: (1/2-)22-26-36/37/39-45		
078-009-00-4	hexachloroplatinic acid	241-010-7	16941-12-1	T; R25 C; R34 R42/43	T R: 25-34-42/43 S: (1/2-)22-26-36/37/39-45		
▼M1 078-010-00-X	tetraammine platinum (II) hydrogen carbonate	426-730-3	123439-82-7	Xn; R22 Xi; R41 R52-53	Xn R: 22-41-52/53 S: (2-)22-26-39-61		
078-011-00-5	hydroxydisulfito platinum(II) acid	423-310-1	61420-92-6	Xn; R22-48/20/21/22 C; R35 R42/43 R52-53	C R: 22-35-42/43-48/20/21/22-52/53 S: (1/2-)23-24-26-28-36/37/39-45-61		

▼M1

č. indexu	Medzinárodná identifikácia látok Poznámky k látkam	č. v ES	č. CAS	Klasifikácia	Označovanie	Koncentračné limity	Poznámky k prípravkom
078-012-00-0	platinum(IV) nitrate/nitric acid solution	432-400-1	—	C; R35 N; R50-53	C; N R: 35-50/53 S: (1/2-)26-36/37/39-45-60-61		
080-001-00-0	mercury	231-106-7	7439-97-6	Repr. Cat. 2; R61 T+; R26 T; R48/23 N; R50-53	T+; N R: 61-26-48/23-50/53 S: 53-45-60-61		E
▼B 080-002-00-6	inorganic compounds of mercury with the exception of mercuric sulphide and those specified elsewhere in this Annex	—	—	T+; R26/27/28 R33 N; R50-53	T+; N R: 26/27/28-33-50/53 S: (1/2-)13-28-45-60-61	T+; R26/27/28: C ≥ 2 % T; R23/24/25: 0,5 % ≤ C < 2 % Xn; R20/21/22: 0,1 % ≤ C < 0,5 % R33: C ≥ 0,1 %	A1
080-003-00-1	dimercury dichloride; mercurous chloride; calomel	233-307-5	10112-91-1	Xn; R22 Xi; R36/37/38 N; R50-53	Xn; N R: 22-36/37/38-50/53 S: (2-)13-24/25-46-60-61		
080-004-00-7	organic compounds of mercury with the exception of those specified elsewhere in this Annex	—	—	T+; R26/27/28 R33 N; R50-53	T+; N R: 26/27/28-33-50/53 S: (1/2-)13-28-36-45-60-61	T+; R26/27/28: C ≥ 2 % T; R23/24/25: 0,5 % ≤ C < 2 % Xn; R20/21/22: 0,05 % ≤ C < 0,5 % R33: C ≥ 0,05 %	A1
080-005-00-2	mercury difulminate; mercuric fulminate; fulminate of mercury	211-057-8	628-86-4	E; R3 T; R23/24/25 R33 N; R50-53	E; T; N R: 3-23/24/25-33-50/53 S: (1/2-)3–45-60-61		
▼M1 080-006-00-8	dimercury dicyanide oxide; mercuric oxycyanide	215-629-8	1335-31-5	E; R2 T; R23/24/25 R33 N; R50-53	E; T; N R: 2-23/24/25-33-50/53 S: (1/2-)28-36/37-45-60-61		

▼B

č. indexu	Medzinárodná identifikácia látok Poznámky k látkam	č. v ES	č. CAS	Klasifikácia	Označovanie	Koncentračné limity	Poznámky k prípravkom
080-007-00-3	dimethylmercury; [1] diethylmercury [2]	209-805-3 [1] 211-000-7 [2]	593-74-8 [1] 627-44-1 [2]	T+; R26/27/28 R33 N; R50-53	T+; N R: 26/27/28-33-50/53 S: (1/2-)13-28-36-45-60-61	T+; R26/27/28: C ≥ 0,5 % T; R23/24/25: 0,1 % ≤ C < 0,5 % Xn; R20/21/22: 0,05 % ≤ C < 0,1 % R33: C ≥ 0,05 %	1
080-008-00-9	phenylmercury nitrate; [1] phenylmercury hydroxide; [2] basic phenylmercury nitrate [3]	200-242-9 [1] 202-866-7 [2] [3]	55-68-5 [1] 100-57-2 [2] 8003-05-2 [3]	T; R25-48/24/25 C; R34 N; R50-53	T; N R: 25-34-48/24/25-50/53 S: (1/2-)23-24/25-37-45-60-61		
080-009-00-4	2-methoxyethylmercury chloride	204-659-7	123-88-6	T; R25-48/25 C; R34 N; R50-53	T; N R: 25-34-48/25-50/53 S: (1/2-)36/37/39-45-60-61		
▼M1 080-010-00-X	mercury dichloride; mercuric chloride	231-299-8	7487-94-7	Muta. Cat. 3; R68 Repr. Cat. 3; R62 T+; R28 T; R48/24/25 C; R34 N; R50-53	T+; N R: 28-34-48/24/25-62-68-50/53 S: (1/2-)26-36/37/39-45-60-61		
▼B 080-011-00-5	phenylmercury acetate	200-532-5	62-38-4	T; R25-48/24/25 C; R34 N; R50-53	T; N R: 25-34-48/24/25-50/53 S: (1/2-)23-24/25-37-45-60-61		
081-001-00-3	thallium	231-138-1	7440-28-0	T+; R26/28 R33 R53	T+ R: 26/28-33-53 S: (1/2-)13-28-45-61		
081-002-00-9	thallium compounds, with the exception of those specified elsewhere in this Annex	—	—	T+; R26/28 R33 N; R51-53	T+; N R: 26/28-33-51/53 S: (1/2-)13-28-45-61		A
081-003-00-4	dithallium sulphate; thallic sulphate	231-201-3	7446-18-6	T+; R28 T; R48/25 Xi; R38 N; R51-53	T+; N R: 28-38-48/25-51/53 S: (1/2-)13-36/37-45-61		

▼B

č. indexu	Medzinárodná identifikácia látok Poznámky k látkam	č. v ES	č. CAS	Klasifikácia	Označovanie	Koncentračné limity	Poznámky k prípravkom
082-001-00-6	lead compounds with the exception of those specified elsewhere in this Annex	—	—	Repr. Cat. 1; R61 Repr. Cat. 3; R62 Xn; R20/22 R33 N; R50-53	T; N R: 61-20/22-33-62-50/53 S: 53-45-60-61	Repr. Cat. 3; R62: C ≥ 2,5 % Xn; R20/22: C ≥ 1 % R33: C ≥ 0,5 %	AE1
082-002-00-1	lead alkyls	—	—	Repr. Cat. 1; R61 Repr. Cat. 3; R62 T+; R26/27/28 R33 N; R50-53	T+; N R: 61-26/27/28-33-62-50/53 S: 53-45-60-61	Repr. Cat. 1; R61: C ≥ 0,1 % T+; R26/27/28: C ≥ 0,25 % T; R23/24/25: 0,1 % ≤ C < 0,25 % Xn; R20/21/22: 0,05 % ≤ C < 0,1 % R33: C ≥ 0,05 %	AE1
082-003-00-7	lead diazide; lead azide	236-542-1	13424-46-9	E; R3 Repr. Cat. 1; R61 Repr. Cat. 3; R62 Xn; R20/22 R33 N; R50-53	E; T; N R: 61-3-20/22-33-50/53-62 S: 53-45-60-61		E1
▼M1 082-004-00-2	lead chromate	231-846-0	7758-97-6	Carc. Cat. 2; R45 Repr. Cat. 1; R61 Repr. Cat. 3; R62 R33 N; R50-53	T; N R: 45-61-33-62-50/53 S: 53-45-60-61		1
▼B 082-005-00-8	lead di(acetate)	206-104-4	301-04-2	Repr. Cat. 1; R61 Repr. Cat. 3; R62 Xn; R48/22 R33 N; R50-53	T; N R: 61-33-48/22-50/53-62 S: 53-45-60-61		E1

▼B

č. indexu	Medzinárodná identifikácia látok Poznámky k látkam	č. v ES	č. CAS	Klasifikácia	Označovanie	Koncentračné limity	Poznámky k prípravkom
082-006-00-3	trilead bis(orthophosphate)	231-205-5	7446-27-7	Repr. Cat. 1; R61 Repr. Cat. 3; R62 Xn; R48/22 R33 N; R50-53	T; N R: 61-33-48/22-50/53-62 S: 53-45-60-61		E1
082-007-00-9	lead acetate, basic;	215-630-3	1335-32-6	Carc. Cat. 3; R40 Repr. Cat. 1; R61 Repr. Cat. 3; R62 Xn; R48/22 R33 N; R50-53	T; N R: 61-33-40-48/22-50/53-62 S: 53-45-60-61		E1
082-008-00-4	lead(II) methanesulphonate	401-750-5	17570-76-2	Repr. Cat. 1; R61 Repr. Cat. 3; R62 Xn; R20/22-48/20/22 Xi; R38-41 N; R58 R33	T; N R: 61-62-20/22-33-38-41-48/20/22-58 S: 53-45-57-61		E1
▼M1							
082-009-00-X	lead sulfochromate yellow; C.I. Pigment Yellow 34; [This substance is identified in the Colour Index by Colour Index Constitution Number, C.I. 77603.]	215-693-7	1344-37-2	Carc. Cat. 2; R45 Repr. Cat. 1; R61 Repr. Cat. 3; R62 R33 N; R50-53	T; N R: 45-61-33-62-50/53 S: 53-45-60-61		1
082-010-00-5	lead chromate molybdate sulfate red; C.I. Pigment Red 104; [This substance is identified in the Colour Index by Colour Index Constitution Number, C.I. 77605.]	235-759-9	12656-85-8	Carc. Cat. 2; R45 Repr. Cat. 1; R61 Repr. Cat. 3; R62 R33 N; R50-53	T; N R: 45-61-33-62-50/53 S: 53-45-60-61		1

▼B

č. indexu	Medzinárodná identifikácia látok Poznámky k látkam	č. v ES	č. CAS	Klasifikácia	Označovanie	Koncentračné limity	Poznámky k prípravkom
082-011-00-0	lead hydrogen arsenate	232-064-2	7784-40-9	Carc. Cat. 1; R45 Repr. Cat. 1; R61 Repr. Cat. 3; R62 T; R23/25 R33 N; R50-53	T; N R: 45-61-23/25-33-50/53-62 S: 53-45-60-61		E1
▼M1 082-012-00-6	barium calcium cesium lead samarium strontium bromide chloride fluoride iodide europium doped	431-780-4	199876-46-5	Xn; R22-48/22 N; R51-53	Xn; N R: 22-48/22-51/53 S: (2-)22-36-61		
▼B 092-001-00-8	uranium	231-170-6	7440-61-1	T+; R26/28 R33 R53	T+ R: 26/28-33-53 S: (1/2-)20/21-45-61		
▼M1 092-002-00-3	uranium compounds with the exception of those specified elsewhere in this Annex	—	—	T+; R26/28 R33 N; R51-53	T+; N R: 26/28-33-51/53 S: (1/2-)20/21-45-61		A
▼B 601-001-00-4	methane	200-812-7	74-82-8	F+; R12	F+ R: 12 S: (2-)9-16-33		
601-002-00-X	ethane	200-814-8	74-84-0	F+; R12	F+ R: 12 S: (2-)9-16-33		
601-003-00-5	propane	200-827-9	74-98-6	F+; R12	F+ R: 12 S: (2-)9-16		

▼B

č. indexu	Medzinárodná identifikácia látok Poznámky k látkam	č. v ES	č. CAS	Klasifikácia	Označovanie	Koncentračné limity	Poznámky k prípravkom
601-004-00-0	butane; [1] and isobutane [2]	203-448-7 [1] 200-857-2 [2]	106-97-8 [1] 75-28-5 [2]	F+; R12	F+ R: 12 S: (2-)9-16		C
601-004-01-8	butane (containing ≥ 0.1 % butadiene (203-450-8)); [1] isobutane (containing ≥ 0.1 % butadiene (203-450-8)) [2]	203-448-7 [1] 200-857-2 [2]	106-97-8 [1] 75-28-5 [2]	F+; R12 Carc. Cat. 1; R45 Muta. Cat. 2; R46	F+; T R: 45-46-12 S: 53-45		CS
601-005-00-6	2,2-dimethylpropane; neopentane	207-343-7	463-82-1	F+; R12 N; R51-53	F+; N R: 12-51/53 S: (2-)9-16-33-61		
601-006-00-1	pentane; [1] isopentane; 2-methylbutane [2]	203-692-4 [1] 201-142-8 [2]	109-66-0 [1] 78-78-4 [2]	F+; R12 Xn; R65 R66 R67 N; R51-53	F+; Xn; N R: 12-51/53-65-66-67 S: (2-)9-16-29-33-61-62		C
▼M1 601-007-00-7	hexane (containing < 5 % *n*-hexane (203-777-6)); 2-methylpentane; [1] 3-methylpentane; [2] 2,2-dimethylbutane; [3] 2,3-dimethylbutane [4]	203-523-4 [1] 202-481-4 [2] 200-906-8 [3] 201-193-6 [4]	107-83-5 [1] 96-14-0 [2] 75-83-2 [3] 79-29-8 [4]	F; R11 Xn; R65 Xi; R38 R67 N; R51-53	F; Xn; N R: 11-38-65-67-51/53 S: (2-)9-16-29-33-61-62		C
601-008-00-2	heptane; *n*-heptane; [1] 2,4-dimethylpentane; [2] 2,2,3-trimethylbutane; [3] 3,3-dimethylpentane; [4] 2,3-dimethylpentane; [5] 3-methylhexane; [6] 2,2-dimethylpentane; [7] 2-methylhexane; [8] 3-ethylpentane; [9] isoheptane; [10]	205-563-8 [1] 203-548-0 [2] 207-346-3 [3] 209-230-8 [4] 209-280-0 [5] 209-643-3 [6] 209-680-5 [7] 209-730-6 [8] 210-529-0 [9] 250-610-8 [10]	142-82-5 [1] 108-08-7 [2] 464-06-2 [3] 562-49-2 [4] 565-59-3 [5] 589-34-4 [6] 590-35-2 [7] 591-76-4 [8] 617-78-7 [9] 31394-54-4 [10]	F; R11 Xn; R65 Xi; R38 R67 N; R50-53	F; Xn; N R: 11-38-65-67-50/53 S: (2-)9-16-29-33-60-61-62		C

▼M1

č. indexu	Medzinárodná identifikácia látok Poznámky k látkam	č. v ES	č. CAS	Klasifikácia	Označovanie	Koncentračné limity	Poznámky k prípravkom
601-009-00-8	octane; *n*-octane; [1] 2,2,4-trimethylpentane; [2] 2,3,3-trimethylpentane; [3] 3,3-dimethylhexane; [4] 2,2,3-trimethylpentane; [5] 2,3,4-trimethylpentane; [6] 3,4-dimethylhexane; [7] 2,3-dimethylhexane; [8] 2,4-dimethylhexane; [9] 4-methylheptane; [10] 3-methylheptane; [11] 2,2-dimethylhexane; [12] 2,5-dimethylhexane; [13] 2-methylheptane; [14] 2,2,3,3-tetramethylbutane; [15] 3-ethyl-2-methylpentane; [16] 3-ethylhexane; [17] 3-ethyl-3-methylpentane; [18] isooctane; [19]	203-892-1 [1] 208-759-1 [2] 209-207-2 [3] 209-243-9 [4] 209-266-4 [5] 209-292-6 [6] 209-504-7 [7] 209-547-1 [8] 209-649-6 [9] 209-650-1 [10] 209-660-6 [11] 209-689-4 [12] 209-745-8 [13] 209-747-9 [14] 209-855-6 [15] 210-187-2 [16] 210-621-0 [17] 213-923-0 [18] 247-861-0 [19]	111-65-9 [1] 540-84-1 [2] 560-21-4 [3] 563-16-6 [4] 564-02-3 [5] 565-75-3 [6] 583-48-2 [7] 584-94-1 [8] 589-43-5 [9] 589-53-7 [10] 589-81-1 [11] 590-73-8 [12] 592-13-2 [13] 592-27-8 [14] 594-82-1 [15] 609-26-7 [16] 619-99-8 [17] 1067-08-9 [18] 26635-64-3 [19]	F; R11 Xn; R65 Xi; R38 R67 N; R50-53	F; Xn; N R: 11-38-65-67-50/53 S: (2-)9-16-29-33-60-61-62		C

▼B

601-010-00-3	ethylene	200-815-3	74-85-1	F+; R12 R67	F+ R: 12-67 S: (2-)9-16-33-45		
601-011-00-9	propene; propylene	204-062-1	115-07-1	F+; R12	F+ R: 12 S: (2-)9-16-33		

▼B

č. indexu	Medzinárodná identifikácia látok Poznámky k látkam	č. v ES	č. CAS	Klasifikácia	Označovanie	Koncentračné limity	Poznámky k prípravkom
601-012-00-4	but-1-ene; [1] butene, mixed-1-and-2-isomers; [2] 2-methylpropene; [3] (*Z*)-but-2-ene; [4] (*E*)-but-2-ene [5]	203-449-2 [1] 203-452-9 [2] 204-066-3 [3] 209-673-7 [4] 210-855-3 [5]	106-98-9 [1] 107-01-7 [2] 115-11-7 [3] 590-18-1 [4] 624-64-6 [5]	F+; R12	F+ R: 12 S: (2-)9-16-33		C
601-013-00-X	1,3-butadiene; buta-1,3-diene	203-450-8	106-99-0	F+; R12 Carc. Cat. 1; R45 Muta. Cat. 2; R46	F+; T R: 45-46-12 S: 53-45		D
601-014-00-5	isoprene (stabilised) 2-methyl-1,3-butadiene	201-143-3	78-79-5	F+; R12 Carc. Cat. 2; R45 Muta. Cat. 3; R68 R52-53	F+; T R: 45-12-68-52/53 S: 53-45-61		D
601-015-00-0	acetylene; ethyne	200-816-9	74-86-2	R5 R6 F+; R12	F+ R: 5-6-12 S: (2-)9-16-33		
601-016-00-6	cyclopropane	200-847-8	75-19-4	F+; R12	F+ R: 12 S: (2-)9-16-33		
601-017-00-1	cyclohexane	203-806-2	110-82-7	F; R11 Xn; R65 Xi; R38 R67 N; R50-53	F; Xn; N R: 11-38-65-67-50/53 S: (2-)9-16-25-33-60-61-62		
601-018-00-7	methylcyclohexane	203-624-3	108-87-2	F; R11 Xn; R65 Xi; R38 R67 N; R51-53	F; Xn; N R: 11-38-51/53-65-67 S: (2-)9-16-33-61-62		

▼B

č. indexu	Medzinárodná identifikácia látok Poznámky k látkam	č. v ES	č. CAS	Klasifikácia	Označovanie	Koncentračné limity	Poznámky k prípravkom
601-019-00-2	1,4-dimethylcyclohexane	209-663-2	589-90-2	F; R11 Xn; R65 Xi; R38 R67 N; R51-53	F; Xn; N R: 11-38-51/53-65-67 S: (2-)9-16-33-61-62		
601-020-00-8	benzene	200-753-7	71-43-2	F; R11 Carc. Cat. 1; R45 Muta. Cat. 2; R46 T; R48/23/24/25 Xn; R65 Xi; R36/38	F; T R: 45-46-11-36/38-48/23/24/25-65 S: 53-45		E
601-021-00-3	toluene	203-625-9	108-88-3	F; R11 Repr. Cat. 3; R63 Xn; R48/20-65 Xi; R38 R67	F; Xn R: 11-38-48/20-63-65-67 S: (2-)36/37-46-62		
601-022-00-9	*o*-xylene; [1] *p*-xylene; [2] *m*-xylene; [3] xylene [4]	202-422-2 [1] 203-396-5 [2] 203-576-3 [3] 215-535-7 [4]	95-47-6 [1] 106-42-3 [2] 108-38-3 [3] 1330-20-7 [4]	R10 Xn; R20/21 Xi; R38	Xn R: 10-20/21-38 S: (2-)25	Xn; R20/21: C ≥ 12,5 %	C
601-023-00-4	ethylbenzene	202-849-4	100-41-4	F; R11 Xn; R20	F; Xn R: 11-20 S: (2-)16-24/25-29		
601-024-00-X	cumene; [1] propylbenzene [2]	202-704-5 [1] 203-132-9 [2]	98-82-8 [1] 103-65-1 [2]	R10 Xn; R65 Xi; R37 N; R51-53	Xn; N R: 10-37-51/53-65 S: (2-)24-37-61-62		C
601-025-00-5	mesitylene; 1,3,5-trimethylbenzene	203-604-4	108-67-8	R10 Xi; R37 N; R51-53	Xi; N R: 10-37-51/53 S: (2-)61	Xi; R37: C ≥ 25 %	

▼B

č. indexu	Medzinárodná identifikácia látok Poznámky k látkam	č. v ES	č. CAS	Klasifikácia	Označovanie	Koncentračné limity	Poznámky k prípravkom
601-026-00-0	styrene	202-851-5	100-42-5	R10 Xn; R20 Xi; R36/38	Xn R: 10-20-36/38 S: (2-)23	Xn; R20: C ≥ 12,5 % Xi; R36/38: C ≥ 12,5 %	D
601-027-00-6	2-phenylpropene; α-methylstyrene	202-705-0	98-83-9	R10 Xi; R36/37 N; R51-53	Xi; N R: 10-36/37-51/53 S: (2-)61	Xi; R36/37: C ≥ 25 %	
601-028-00-1	2-methylstyrene; 2-vinyltoluene	210-256-7	611-15-4	Xn; R20 N; R51-53	Xn; N R: 20-51/53 S: (2-)24-61		
601-029-00-7	dipentene; limonene; [1] (*R*)-*p*-mentha-1,8-diene; d-limonene; [2] (*S*)-*p*-mentha-1,8-diene; l-limonene; [3] *trans*-1-methyl-4-(1-methylvinyl)cyclohexene; [4] (±)-1-methyl-4-(1-methylvinyl)cyclohexene [5]	205-341-0 [1] 227-813-5 [2] 227-815-6 [3] 229-977-3 [4] 231-732-0 [5]	138-86-3 [1] 5989-27-5 [2] 5989-54-8 [3] 6876-12-6 [4] 7705-14-8 [5]	R10 Xi; R38 R43 N; R50-53	Xi; N R: 10-38-43-50/53 S: (2-)24-37-60-61		C
601-030-00-2	cyclopentane	206-016-6	287-92-3	F; R11 R52-53	F R: 11-52/53 S: (2-)9-16-29-33-61		
601-031-00-8	2,4,4-trimethylpent-1-ene	203-486-4	107-39-1	F; R11 N; R51-53	F; N R: 11-51/53 S: (2-)9-16-29-33-61		
601-032-00-3	benzo[*a*]pyrene; benzo[*def*]chrysene	200-028-5	50-32-8	Carc. Cat. 2; R45 Muta. Cat. 2; R46 Repr. Cat. 2; R60-61 R43 N; R50-53	T; N R: 45-46-60-61-43-50/53 S: 53-45-60-61	Carc. Cat. 2; R45: C ≥ 0,01 %	
▼M1 601-033-00-9	benz[*a*]anthracene	200-280-6	56-55-3	Carc. Cat. 2; R45 N; R50-53	T; N R: 45-50/53 S: 53-45-60-61	N; R50-53: C ≥ 0,25 % N; R51-53: 0,025 % ≤ C < 0,25 % R52-53: 0,0025 % ≤ C < 0,025 %	

▼B

č. indexu	Medzinárodná identifikácia látok Poznámky k látkam	č. v ES	č. CAS	Klasifikácia	Označovanie	Koncentračné limity	Poznámky k prípravkom
601-034-00-4	benz[*e*]acephenanthrylene	205-911-9	205-99-2	Carc. Cat. 2; R45 N; R50-53	T; N R: 45-50/53 S: 53-45-60-61		
601-035-00-X	benzo[*j*]fluoranthene	205-910-3	205-82-3	Carc. Cat. 2; R45 N; R50-53	T; N R: 45-50/53 S: 53-45-60-61		
601-036-00-5	benzo[*k*]fluoranthene	205-916-6	207-08-9	Carc. Cat. 2; R45 N; R50-53	T; N R: 45-50/53 S: 53-45-60-61		
601-037-00-0	n-hexane	203-777-6	110-54-3	F; R11 Repr. Cat. 3; R62 Xn; R65-48/20 Xi; R38 R67 N; R51-53	F; Xn; N R: 11-38-48/20-62-65-67-51/53 S: (2-)9-16-29-33-36/37-61-62	Xn; R48/20: C ≥ 5 %	

▼M1

601-041-00-2	dibenz[*a*,*h*]anthracene	200-181-8	53-70-3	Carc. Cat. 2; R45 N; R50-53	T; N R: 45-50/53 S: 53-45-60-61	Carc. Cat. 2; R45: C ≥ 0,01 % N; R50-53: C ≥ 0,25 % N; R51-53: 0,025 % ≤ C < 0,25 % R52-53: 0,0025 % ≤ C < 0,025 %	

▼B

601-042-00-8	biphenyl; diphenyl	202-163-5	92-52-4	Xi; R36/37/38 N; R50-53	Xi; N R: 36/37/38-50/53 S: (2-)23-60-61		
601-043-00-3	1,2,4-trimethylbenzene	202-436-9	95-63-6	R10 Xn; R20 Xi; R36/37/38 N; R51-53	Xn; N R: 10-20-36/37/38-51/53 S: (2-)26-61		

▼B

č. indexu	Medzinárodná identifikácia látok Poznámky k látkam	č. v ES	č. CAS	Klasifikácia	Označovanie	Koncentračné limity	Poznámky k prípravkom
601-044-00-9	3a,4,7,7a-tetrahydro-4,7-methanoindene	201-052-9	77-73-6	F; R11 Xn; R20/22 Xi; R36/37/38 N; R51-53	F; Xn; N R: 11-20/22-36/37/38-51/53 S: (2-)36/37-61		
601-045-00-4	1,2,3,4-tetrahydronaphthalene	204-340-2	119-64-2	R19 Xi; R36/38 N; R51-53	Xi; N R: 19-36/38-51/53 S: (2-)26-28-61		
601-046-00-X	7-methylocta-1,6-diene	404-210-7	42152-47-6	R10 N; R50-53	N R: 10-50/53 S: (2-)60-61		
601-047-00-5	*m*-mentha-1,3(8)-diene	404-150-1	17092-80-7	Xi; R38 N; R51-53	Xi; N R: 38-51/53 S: (2-)37-61		
601-048-00-0	chrysene	205-923-4	218-01-9	Carc. Cat. 2; R45 Muta. Cat. 3; R68 N; R50-53	T; N R: 45-68-50/53 S: 53-45-60-61		
601-049-00-6	benzo[*e*]pyrene	205-892-7	192-97-2	Carc. Cat. 2; R45 N; R50-53	T; N R: 45-50/53 S: 53-45-60-61		
601-051-00-7	4-phenylbut-1-ene	405-980-7	768-56-9	Xi; R38 N; R51-53	Xi; N R: 38-51/53 S: (2-)37-61		
601-052-00-2	naphthalene	202-049-5	91-20-3	Carc. Cat. 3; R40 Xn; R22 N; R50-53	Xn; N R: 22-40-50/53 S: (2-)36/37-46-60-61		
601-053-00-8	nonylphenol; [1] 4-nonylphenol, branched [2]	246-672-0 [1] 284-325-5 [2]	25154-52-3 [1] 84852-15-3 [2]	Repr. Cat. 3; R62 Repr. Cat. 3; R63 Xn; R22 C; R34 N; R50-53	C; N R: 22-34-62-63-50/53 S: (1/2-)26-36/37/39-45-46-60-61		

601-054-00-3	reaction mass of isomers of: dibenzylbenzene;
	dibenzyl(methyl)benzene;
	dibenzyl(dimethyl)benzene;
	dibenzyl(trimethyl)benzene
		405-570-8	—	N; R50-53	N
					R: 50/53
					S: 60-61		

▼B

č. indexu	Medzinárodná identifikácia látok Poznámky k látkam	č. v ES	č. CAS	Klasifikácia	Označovanie	Koncentračné limity	Poznámky k prípravkom
601-055-00-9	reaction mass of isomers of: mono-(2-tetradecyl)naphthalenes; di-(2-tetradecyl)naphthalenes; tri-(2-tetradecyl)naphthalenes	410-190-0	132983-41-6	Xi; R36 R53	Xi R: 36-53 S: (2-)26-61		
601-056-00-4	reaction mass of isomers of: methyldiphenylmethane; dimethyldiphenylmethane	405-470-4	73807-39-3	Xi; R38 N; R50-53	Xi; N R: 38-50/53 S: (2-)37-60-61		
601-057-00-X	*N*-dodecyl-[3-(4-(dimethylamino)benzamido)-propyl]dimethylammonium tosylate	421-130-8	156679-41-3	Xi; R41 R43 N; R50-53	Xi; N R: 41-43-50/53 S: (2-)24-26-37/39-60-61		
601-058-00-5	di-L-para-menthene	417-870-6	83648-84-4	Xi; R38 R43 N; R50-53	Xi; N R: 38-43-50/53 S: (2-)23-24-37-60-61		
601-059-00-0	methyl 2-benzylidene-3-oxobutyrate	420-940-9	15768-07-7	Xi; R36/38 N; R51-53	Xi; N R: 36/38-51/53 S: (2-)26-37/39-61		
601-060-00-6	1,2-bis[4-fluoro-6-{4-sulfo-5-(2-(4-sulfonaphtalene-3-ylazo)-1-hydroxy-3,6-disulfo-8-aminonaphthalene-7-ylazo)phenylamino}-1,3,5-triazin-2ylamino]ethane; x-sodium, y-potassium salts x = 7,755 y = 0,245	417-610-1	155522-09-1	R43	Xi R: 43 S: (2-)22-24-37		
601-061-00-1	(ethyl-1,2-ethanediyl)[-2-[[[(2-hydroxyethyl)methylamino]acetyl]-propyl]ω-(nonylphenoxy)poly]oxy-(methyl-1,2-ethanediyl)	418-960-8	—	C; R34 R43 N; R51-53	C; N R: 34-43-51/53 S: (1/2-)26-28-36/37/39-45-61		
601-062-00-7	reaction mass of: branched triacontane; branched dotriacontane; branched tetratriacontane; branched hexatriacontane	417-030-9	151006-59-6	R53	R: 53 S: 61		

▼B

č. indexu	Medzinárodná identifikácia látok Poznámky k látkam	č. v ES	č. CAS	Klasifikácia	Označovanie	Koncentračné limity	Poznámky k prípravkom
601-063-00-2	reaction mass of isomers of branched tetracosane	417-060-2	151006-61-0	Xn; R20 R53	Xn R: 20-53 S: (2-)61		
601-064-00-8	branched hexatriacontane	417-070-7	151006-62-1	R53	R: 53 S: 61		
▼M1 601-065-00-3	reaction mass of: (1'α,3'α,6'α)-2,2,3',7',7'-pentamethylspiro(1,3-dioxane-5,2'-norcarane); (1'α,3'β,6'α)-2,2,3',7',7'-pentamethylspiro(1,3-dioxane-5,2'-norcarane)	416-930-9	—	Xi; R38 N; R51-53	Xi; N R: 38-51/53 S: (2-)36/37-61		
▼B 601-066-00-9	1-(4-(*trans*-4-heptylcyclohexyl)phenyl)ethanone	426-820-2	78531-60-9	R43 R53	Xi R: 43-53 S: (2-)24-37-61		
601-067-00-4	triethyl arsenate	427-700-2	15606-95-8	Carc. Cat. 1; R45 T; R23/25 N; R50-53	T; N R: 45-23/25-50/53 S: 53-45-60-61		E
601-068-00-X	1,2-diacetoxybut-3-ene	421-720-5	18085-02-4	Xn; R22	Xn R: 22 S: (2-)		
601-069-00-5	2-ethyl-1-(2-(1,3-dioxanyl)ethyl)-pyridinium bromide	422-680-1	287933-44-2	R52-53	R: 52/53 S: 61		
▼M1 601-070-00-0	reaction mass of: branched icosane; branched docosane; branched tetracosane	417-050-8	151006-58-5	Xn; R20 R53	Xn R: 20-53 S: (2-)61		

▼B

č. indexu	Medzinárodná identifikácia látok Poznámky k látkam	č. v ES	č. CAS	Klasifikácia	Označovanie	Koncentračné limity	Poznámky k prípravkom
601-071-00-6	1-dimethoxymethyl-2-nitro-benzene	423-830-9	20627-73-0	R43 N; R51-53	Xi; N R: 43-51/53 S: (2-)24-37-61		
▼M1 601-072-00-1	reaction mass of: 1-(4-isopropylphenyl)-1-phenylethane; 1-(3-isopropylphenyl)-1-phenylethane; 1-(2-isopropylphenyl)-1-phenylethane	430-690-2	52783-21-8	Xi; R38 N; R50-53	Xi; N R: 38-50/53 S: (2-)37-60-61		
▼B 601-073-00-7	1-bromo-3,5-difluorobenzene	416-710-2	461-96-1	R10 Xn; R22-48/22 Xi; R38 R43 N; R50-53	Xn; N R: 10-22-38-43-48/22-50/53 S: (2-)24-36/37-60-61		
601-074-00-2	reaction mass of: 4-(2,2,3-trimethylcyclopent-3-en-1-yl)-1-methyl-2-oxabicyclo[2.2.2]octane; 1-(2,2,3-trimethylcyclopent-3-en-1-yl)-5-methyl-6-oxabicyclo[3.2.1]octane; spiro[cyclohex-3-en-1-yl-[(4,5,6,6a-tetrahydro-3,6',6',6'a-tetramethyl)-1,3'(3'a*H*)-[2*H*]cyclopenta[*b*]furan]; spiro[cyclohex-3-en-1-yl-[4,5,6,6a-tetrahydro-4,6',6',6'a-tetramethyl)-1,3'(3'a*H*)-[2*H*]cyclopenta[*b*]]furan]	422-040-1	—	Xi; R36/38 N; R51-53	Xi; N R: 36/38-51/53 S: (2-)26-37-61		
▼M1 601-075-00-8	4,4'-bis(*N*-carbamoyl-4-methylbenzenesulfonamide)diphenylmethane	418-770-5	151882-81-4	Carc. Cat. 3; R40	Xn R: 40 S: (2-)22-36/37		
601-076-00-3	ethynyl cyclopropane	425-430-1	6746-94-7	F; R11 R4 Xi; R38-41 R52-53	F; Xi R: 4-11-38-41-52/53 S: (2-)9-16-26-33-37/39-61		

▼M1

č. indexu	Medzinárodná identifikácia látok Poznámky k látkam	č. v ES	č. CAS	Klasifikácia	Označovanie	Koncentračné limity	Poznámky k prípravkom
601-077-00-9	reaction mass of: 1-heptyl-4-ethyl-2,6,7-trioxabicyclo[2.2.2]octane; 1-nonyl-4-ethyl-2,6,7-trioxabicyclo[2.2.2]octane	426-510-7	196965-91-0	N; R50-53	N R: 50/53 S: 60-61		
601-078-00-4	reaction mass of: 1,7-dimethyl-2-[(3-methylbicyclo[2.2.1]hept-2-yl)methyl]bicyclo[2.2.1]heptane; 2,3-dimethyl-2-[(3-methylbicyclo[2.2.1]hept-2-yl)methyl]bicyclo[2.2.1]heptane	427-040-5	—	C; R34 N; R50-53	C; N R: 34-50/53 S: (1/2-)23-26-36/37/39-45-57-60-61		
601-079-00-X	reaction mass of: *trans-trans*-cyclohexadeca-1,9-diene; *cis-trans*-cyclohexadeca-1,9-diene	429-620-3	—	Xi; R38 R43 R53	Xi R: 38-43-53 S: (2-)24-37-61		
601-080-00-5	reaction mass of: *sec*-butylphenyl(phenyl)methane, mixed isomers; 1-(*sec*-butylphenyl(phenyl)-2-phenylethane, mixed isomers; 1-(*sec*-butylphenyl-1-phenylethane, mixed isomers	431-100-6	—	N; R50-53	N R: 50/53 S: 60-61		
601-081-00-0	cyclohexadeca-1,9-diene	431-730-1	4277-06-9	Xi; R38 R43 R53	Xi R: 38-43-53 S: (2-)36/37-61		
601-082-00-6	reaction mass of: endo-2-methyl-exo-3-methyl-exo-2-[(exo-3-methylbicyclo[2.2.1]hept-exo-2-yl)methyl]bicyclo[2.2.1]heptane; exo-2-methyl-exo-3-methyl-endo-2-[(endo-3-methylbicyclo[2.2.1]hept-exo-2-yl)methyl]bicyclo[2.2.1]heptane	434-420-4	—	Xi; R38-41 N; R50-53	Xi; N R: 38-41-50/53 S: (2-)23-26-37/39-57-60-61		
601-083-00-1	5-endo-hexyl-bicyclo[2.2.1]hept-2-ene	435-000-3	22094-83-3	Xn; R65 Xi; R38 R53	Xn R: 38-65-53 S: (2-)37-62-61		

▼M1

č. indexu	Medzinárodná identifikácia látok Poznámky k látkam	č. v ES	č. CAS	Klasifikácia	Označovanie	Koncentračné limity	Poznámky k prípravkom
601-084-00-7	reaction mass of: 5-endo-butyl-bicyclo[2.2.1]hept-2-ene; 5-exo-butyl-bicyclo[2.2.1]hept-2-ene (80:20)	435-180-3	—	Xn; R65 Xi; R38 N; R50-53	Xn; N R: 38-65-50/53 S: (2-)37-62-60-61		
▼M6 601-087-00-3	2,4,4-trimethylpentene	246-690-9	25167-70-8	F; R11 Xn; R65 R67	F; Xn R: 11-65-67 S: 9-16-33-62		D
▼B 602-001-00-7	chloromethane; methyl chloride	200-817-4	74-87-3	F+; R12 Carc. Cat. 3; R40 Xn; R48/20	F+; Xn R: 12-40-48/20 S: (2-)9-16-33		
602-002-00-2	bromomethane; methylbromide	200-813-2	74-83-9	Muta. Cat. 3; R68 T; R23/25 Xn; R48/20 Xi; R36/37/38 N; R50 N; R59	T; N R: 23/25-36/37/38-48/20-50-59-68 S: (1/2-)15-27-36/39-38-45-59-61		
602-003-00-8	dibromomethane	200-824-2	74-95-3	Xn; R20 R52-53	Xn R: 20-52/53 S: (2-)24-61	Xn; R20: C ≥ 12,5 %	
602-004-00-3	dichloromethane; methylene chloride	200-838-9	75-09-2	Carc. Cat. 3; R40	Xn R: 40 S: (2-)23-24/25-36/37		
602-005-00-9	methyl iodide; iodomethane	200-819-5	74-88-4	Carc. Cat. 3; R40 Xn; R21 T; R23/25 Xi; R37/38	T R: 21-23/25-37/38-40 S: (1/2-)36/37-38-45		
▼M6 602-006-00-4	chloroform; trichloromethane	200-663-8	67-66-3	Carc. Cat. 3; R40 Repr. Cat. 3; R63 Xn; R20/22-48/20 Xi; R36/38	Xn R: 20/22-36/38-40-48/20-63 S: (2-)36/37		
▼M1 602-007-00-X	bromoform; tribromomethane	200-854-6	75-25-2	T; R23 Xn; R22 Xi; R36/38 N; R51-53	T; N R: 22-23-36/38-51/53 S: (1/2-)28-45-63-61		

▼B

č. indexu	Medzinárodná identifikácia látok Poznámky k látkam	č. v ES	č. CAS	Klasifikácia	Označovanie	Koncentračné limity	Poznámky k prípravkom
602-008-00-5	carbon tetrachloride; tetrachloromethane	200-262-8	56-23-5	Carc. Cat. 3; R40 T; R23/24/25-48/23 R52-53 N; R59	T; N R: 23/24/25-40-48/23-59-52/53 S: (1/2-)23-36/37-45-59-61	T; R23/24/25: C ≥ 1 % Xn; R20/21/22: 0,2 % ≤ C < 1 % T; R48/23: C ≥ 1 % Xn; R48/20: 0,2 % ≤ C < 1 %	
602-009-00-0	chloroethane	200-830-5	75-00-3	F+; R12 Carc. Cat. 3; R40 R52-53	F+; Xn R: 12-40-52/53 S: (2-)9-16-33-36/37-61		
602-010-00-6	1,2-dibromoethane	203-444-5	106-93-4	Carc. Cat. 2; R45 T; R23/24/25 Xi; R36/37/38 N; R51-53	T; N R: 45-23/24/25-36/37/38-51/53 S: 53-45-61	T; R23/24/25: C ≥ 1 % Xn; R20/21/22: 0,1 % ≤ C < 1 %	E
602-011-00-1	1,1-dichloroethane	200-863-5	75-34-3	F; R11 Xn; R22 Xi; R36/37 R52-53	F; Xn R: 11-22-36/37-52/53 S: (2-)16-23-61	Xn; R22: C ≥ 12,5 %	
602-012-00-7	1,2-dichloroethane; ethylene dichloride	203-458-1	107-06-2	F; R11 Carc. Cat. 2; R45 Xn; R22 Xi; R36/37/38	F; T R: 45-11-22-36/37/38 S: 53-45		E
602-013-00-2	1,1,1-trichloroethane; methyl chloroform	200-756-3	71-55-6	Xn; R20 N; R59	Xn; N R: 20-59 S: (2-)24/25-59-61		F
602-014-00-8	1,1,2-trichloroethane	201-166-9	79-00-5	Carc. Cat. 3; R40 Xn; R20/21/22 R66	Xn R: 20/21/22-40-66 S: (2-)9-36/37-46	Xn; R20/21/22: C ≥ 5 %	
602-015-00-3	1,1,2,2-tetrachloroethane	201-197-8	79-34-5	T+; R26/27 N; R51-53	T+; N R: 26/27-51/53 S: (1/2-)38-45-61		

▼B

č. indexu	Medzinárodná identifikácia látok Poznámky k látkam	č. v ES	č. CAS	Klasifikácia	Označovanie	Koncentračné limity	Poznámky k prípravkom
602-016-00-9	1,1,2,2-tetrabromoethane	201-191-5	79-27-6	T+; R26 Xi; R36 R52-53	T+ R: 26-36-52/53 S: (1/2-)24-27-45-61		
602-017-00-4	pentachloroethane	200-925-1	76-01-7	Carc. Cat. 3; R40 T; R48/23 N; R51-53	T; N R: 40-48/23-51/53 S: (1/2-)23-36/37-45-61	T; R48/23: C ≥ 1 % Xn; R48/20: 0,2 % ≤ C < 1 %	
602-018-00-X	1-chloropropane; [1] 2-chloropropane [2]	208-749-7 [1] 200-858-8 [2]	540-54-5 [1] 75-29-6 [2]	F; R11 Xn; R20/21/22	F; Xn R: 11-20/21/22 S: (2-)9-29		C
602-019-00-5	1-bromopropane; n-propyl bromide	203-445-0	106-94-5	F; R11 Repr. Cat. 2; R60 Repr. Cat. 3; R63 Xn; R48/20 Xi; R36/37/38 R67	F; T R: 60-11-36/37/38-48/20-63-67 S: 53-45		E
602-020-00-0	1,2-dichloropropane; propylene dichloride	201-152-2	78-87-5	F; R11 Xn; R20/22	F; Xn R: 11-20/22 S: (2-)16-24		
602-021-00-6	1,2-dibromo-3-chloropropane	202-479-3	96-12-8	Carc. Cat. 2; R45 Muta. Cat. 2; R46 Repr. Cat. 1; R60 T; R25 Xn; R48/20/22 R52-53	T R: 45-46-60-25-48/20/22-52/53 S: 53-45-61		E
602-022-00-1	1-chloropentane; [1] 2-chloropentane; [2] 3-chloropentane [3]	208-846-4 [1] 210-885-7 [2] 210-467-4 [3]	543-59-9 [1] 625-29-6 [2] 616-20-6 [3]	F; R11 Xn; R20/21/22	F; Xn R: 11-20/21/22 S: (2-)9-29		C
602-023-00-7	vinyl chloride; chloroethylene	200-831-0	75-01-4	F+; R12 Carc. Cat. 1; R45	F+; T R: 45-12 S: 53-45		D

▼B

č. indexu	Medzinárodná identifikácia látok Poznámky k látkam	č. v ES	č. CAS	Klasifikácia	Označovanie	Koncentračné limity	Poznámky k prípravkom
602-024-00-2	bromoethylene	209-800-6	593-60-2	F+; R12 Carc. Cat. 2; R45	F+; T R: 45-12 S: 53-45		
602-025-00-8	1,1-dichloroethylene; vinylidene chloride	200-864-0	75-35-4	F+; R12 Carc. Cat. 3; R40 Xn; R20	F+; Xn R: 12-20-40 S: (2-)7-16-29-36/37-46	Xn; R20: C ≥ 12,5 %	D
602-026-00-3	1,2-dichloroethylene; [1] *cis*-dichloroethylene; [2] *trans*-dichloroethylene [3]	208-750-2 [1] 205-859-7 [2] 205-860-2 [3]	540-59-0 [1] 156-59-2 [2] 156-60-5 [3]	F; R11 Xn; R20 R52-53	F; Xn R: 11-20-52/53 S: (2-)7-16-29-61	Xn; R20: C ≥ 12,5 %	C
602-027-00-9	trichloroethylene; trichloroethene	201-167-4	79-01-6	Carc. Cat. 2; R45 Muta. Cat. 3; R68 R67 Xi; R36/38 R52-53	T R: 45-36/38-52/53-67 S: 53-45-61		
602-028-00-4	tetrachloroethylene	204-825-9	127-18-4	Carc. Cat. 3; R40 N; R51-53	Xn; N R: 40-51/53 S: (2-)23-36/37-61		
602-029-00-X	3-chloropropene; allyl chloride	203-457-6	107-05-1	F; R11 Carc. Cat. 3; R40 Muta. Cat. 3; R68 Xn; R20/21/22-48/20 Xi; R36/37/38 N; R50	F; Xn; N R: 11-20/21/22-36/37/38-40-48/20-68-50 S: (2-)16-25-26-36/37-46-61		D
▼M1 602-030-00-5	1,3-dichloropropene; [1] (*Z*)-1,3-dichloropropene [2]	208-826-5 [1] 233-195-8 [2]	542-75-6 [1] 10061-01-5 [2]	R10 T; R24/25 Xn; R20-65 Xi; R36/37/38 R43 N; R50-53	T; N R: 10-20-24/25-36/37/38-43-65-50/53 S: (1/2-)36/37-45-60-61		C D

▼B

č. indexu	Medzinárodná identifikácia látok Poznámky k látkam	č. v ES	č. CAS	Klasifikácia	Označovanie	Koncentračné limity	Poznámky k prípravkom
602-031-00-0	1,1-dichloropropene	209-253-3	563-58-6	F; R11 T; R25 R52-53	F; T R: 11-25-52/53 S: (1/2-)16-29-33-45-61		
602-032-00-6	3-chloro-2-methylpropene	209-251-2	563-47-3	F; R11 Xn; R20/22 C; R34 R43 N; R51-53	F; C; N R: 11-20/22-34-43-51/53 S: (2-)9-16-26-29-36/37/39-45-61		
602-033-00-1	chlorobenzene	203-628-5	108-90-7	R10 Xn; R20 N; R51-53	Xn; N R: 10-20-51/53 S: (2-)24/25-61	Xn; R20: C ≥ 5 %	
602-034-00-7	1,2-dichlorobenzene; *o*-dichlorobenzene	202-425-9	95-50-1	Xn; R22 Xi; R36/37/38 N; R50-53	Xn; N R: 22-36/37/38-50/53 S: (2-)23-60-61	Xn; R22: C ≥ 5 %	
602-035-00-2	1,4-dichlorobenzene; *p*-dichlorobenzene	203-400-5	106-46-7	Xi; R36 Carc. Cat. 3; R40 N; R50-53	Xn; N R: 36-40-50/53 S: (2-)36/37-46-60-61		
602-036-00-8	chloroprene (stabilized); 2-chlorobuta-1,3-diene	204-818-0	126-99-8	F; R11 Carc. Cat. 2; R45 Xn; R20/22-48/20 Xi; R36/37/38	F; T R: 45-11-20/22-36/37/38-48/20 S: 53-45		D E
602-037-00-3	α-chlorotoluene; benzyl chloride	202-853-6	100-44-7	Carc. Cat. 2; R45 T; R23 Xn; R22-48/22 Xi; R37/38-41	T R: 45-22-23-37/38-41-48/22 S: 53-45		E
602-038-00-9	α,α,α-trichlorotoluene; benzotrichloride	202-634-5	98-07-7	Carc. Cat. 2; R45 T; R23 Xn; R22 Xi; R37/38-41	T R: 45-22-23-37/38-41 S: 53-45		E

▼B

č. indexu	Medzinárodná identifikácia látok Poznámky k látkam	č. v ES	č. CAS	Klasifikácia	Označovanie	Koncentračné limity	Poznámky k prípravkom
602-039-00-4	polychlorobiphenyls; PCB	215-648-1	1336-36-3	R33 N; R50-53	N R: 33-50/53 S: (2-)-60-61	R33: C ≥ 0,005 %	C
602-040-00-X	2-chlorotoluene; [1] 3-chlorotoluene; [2] 4-chlorotoluene; [3] chlorotoluene [4]	202-424-3 [1] 203-580-5 [2] 203-397-0 [3] 246-698-2 [4]	95-49-8 [1] 108-41-8 [2] 106-43-4 [3] 25168-05-2 [4]	Xn; R20 N; R51-53	Xn; N R: 20-51/53 S: (2-)24/25-61		C
602-041-00-5	penthachloronaphthalene	215-320-8	1321-64-8	Xn; R21/22 Xi; R36/38 N; R50-53	Xn; N R: 21/22-36/38-50/53 S: (2-)-60-61		C
602-042-00-0	1,2,3,4,5,6-hexachlorcyclohexanes with the exception of those specified elsewhere in this Annex	—	—	Carc. Cat. 3; R40 T; R25 Xn; R21 N; R50-53	T; N R: 21-25-40-50/53 S: (1/2-)22-36/37-45-60-61		A C
602-043-00-6	lindane (ISO) γ-HCH or γ-BHC; γ-1,2,3,4,5,6-hexachlorocyclohexane;	200-401-2	58-89-9	T; R25 Xn; R20/21-48/22 R64 N; R50-53	T; N R: 20/21-25-48/22-64-50/53 S: (1/2-)36/37-45-60-61	N; R50-53: C ≥ 2,5 % N; R51-53: 0,25 % ≤ C < 2,5 % R52-53: 0,025 % ≤ C < 0,25 %	
602-044-00-1	camphechlor (ISO) toxaphene;	232-283-3	8001-35-2	Carc. Cat. 3; R40 T; R25 Xn; R21 Xi; R37/38 N; R50-53	T; N R: 21-25-37/38-40-50/53 S: (1/2-)36/37-45-60-61		
602-045-00-7	DDT (ISO); clofenotane (INN); dicophane; 1,1,1-trichloro-2,2-bis(4-chlorophenyl)ethane; dichlorodiphenyltrichloroethane	200-024-3	50-29-3	T; R25-48/25 Carc. Cat. 3; R40 N; R50-53	T; N R: 25-40-48/25-50/53 S: (1/2-)22-36/37-45-60-61		

▼B

č. indexu	Medzinárodná identifikácia látok Poznámky k látkam	č. v ES	č. CAS	Klasifikácia	Označovanie	Koncentračné limity	Poznámky k prípravkom
602-046-00-2	heptachlor (ISO); 1,4,5,6,7,8,8-heptachloro-3a,4,7,7a-tetra-hydro-4,7-methanoindene	200-962-3	76-44-8	T; R24/25 Carc. Cat. 3; R40 R33 N; R50-53	T; N R: 24/25-33-40-50/53 S: (1/2-)36/37-45-60-61		
602-047-00-8	chlordane (ISO); 1,2,4,5,6,7,8,8-octachloro-3a,4,7,7a-tetra-hydro-4,7-methanoindan	200-349-0	57-74-9	Carc. Cat. 3; R40 Xn; R21/22 N; R50-53	Xn; N R: 21/22-40-50/53 S: (2-)36/37-60-61		
602-048-00-3	aldrin (ISO)	206-215-8	309-00-2	T; R24/25-48/24/25 Carc. Cat. 3; R40 N; R50-53	T; N R: 24/25-40-48/24/25-50/53 S: (1/2-)22-36/37-45-60-61		
602-049-00-9	dieldrin (ISO)	200-484-5	60-57-1	T+; R27 T; R25-48/25 Carc. Cat. 3; R40 N; R50-53	T+; N R: 25-27-40-48/25-50/53 S: (1/2-)22-36/37-45-60-61		
▼M1 602-050-00-4	isodrin; (1α,4α,4aβ,5β,8β,8aβ)-1,2,3,4,10,10-hexa-chloro-1,4,4a,5,8,8a-hexahydro-1,4:5,8-dimethanonaphthalene	207-366-2	465-73-6	T+; R26/27/28 N; R50-53	T+; N R: 26/27/28-50/53 S: (1/2-)13-28-36/37-45-60-61	N; R50-53: C ≥ 0,25 % N; R51-53: 0,025 % ≤ C < 0,25 % R52-53: 0,0025 % ≤ C < 0,025 %	
▼B 602-051-00-X	endrin (ISO); 1,2,3,4,10,10-hexachloro-6,7-epoxy-1,4,4a,5,6,7,8,8a-octahydro-1,4:5,8-dimetha-nonaphthalene	200-775-7	72-20-8	T+; R28 T; R24 N; R50-53	T+; N R: 24-28-50/53 S: (1/2-)22-36/37-45-60-61		
▼M1 602-052-00-5	endosulfan (ISO); 1,2,3,4,7,7-hexachloro-8,9,10-trinorborn-2-en-5,6-ylenedimethylene sulfite; 1,4,5,6,7,7-hexachloro-8,9,10-trinorborn-5-en-2,3-ylenedimethylene sulfite	204-079-4	115-29-7	T+; R26/28 Xn; R21 N; R50-53	T+; N R: 21-26/28-50/53 S: (1/2-)28-36/37-45-60-61-63		

▼B

č. indexu	Medzinárodná identifikácia látok Poznámky k látkam	č. v ES	č. CAS	Klasifikácia	Označovanie	Koncentračné limity	Poznámky k prípravkom
602-053-00-0	isobenzan (ISO); 1,3,4,5,6,7,8,8-octachloro-1,3,3a,4,7,7a-hexa-hydro-4,7-methanoisobenzofuran	206-045-4	297-78-9	T+; R27/28 N; R50	T+; N R: 27/28-50 S: (1/2-)28-36/37-45-61		
▼M1 602-054-00-6	3-iodpropene; allyl iodide	209-130-4	556-56-9	F; R11 C; R34	F; C R: 11-34 S: (1/2-)7-16-26-45		
▼B 602-055-00-1	bromoethane; ethyl bromide	200-825-8	74-96-4	F; R11 Carc. Cat. 3; R40 Xn; R20/22	F; Xn R: 11-20/22-40 S: (2-)36/37		
602-056-00-7	α,α,α-trifluorotoluene; benzotrifluoride	202-635-0	98-08-8	F; R11 N; R51-53	F; N R: 11-51/53 S: (2-)16-23-61		
602-057-00-2	α-bromotoluene; benzyl bromide	202-847-3	100-39-0	Xi; R36/37/38	Xi R: 36/37/38 S: (2-)39		
602-058-00-8	α,α-dichlorotoluene; benzylidene chloride; benzal chloride	202-709-2	98-87-3	Carc. Cat. 3; R40 T; R23 Xn; R22 Xi; R37/38-41	T R: 22-23-37/38-40-41 S: (1/2-)36/37-38-45		
602-059-00-3	1-chlorobutane; butyl chloride	203-696-6	109-69-3	F; R11	F R: 11 S: (2-)9-16-29		
602-060-00-9	bromobenzene	203-623-8	108-86-1	R10 Xi; R38 N; R51-53	Xi; N R: 10-38-51/53 S: (2-)61		

▼B

č. indexu	Medzinárodná identifikácia látok Poznámky k látkam	č. v ES	č. CAS	Klasifikácia	Označovanie	Koncentračné limity	Poznámky k prípravkom
602-061-00-4	hexafluoropropene; hexafluoropropylene	204-127-4	116-15-4	Xn; R20 Xi; R37	Xn R: 20-37 S: (2-)41		
602-062-00-X	1,2,3-trichloropropane	202-486-1	96-18-4	Carc. Cat. 2; R45 Repr. Cat. 2; R60 Xn; R20/21/22	T R: 45-60-20/21/22 S: 53-45		E D
602-063-00-5	heptachlor epoxide; 2,3-epoxy-1,4,5,6,7,8,8-heptachloro-3a,4,7,7a-tetrahydro-4,7-methanoindane	213-831-0	1024-57-3	T; R25 Carc. Cat. 3; R40 R33 N; R50-53	T; N R: 25-33-40-50/53 S: (1/2-)36/37-45-60-61		
602-064-00-0	1,3-dichloro-2-propanol	202-491-9	96-23-1	Carc. Cat. 2; R45 T; R25 Xn; R21	T R: 45-21-25 S: 53-45		E
602-065-00-6	hexachlorobenzene	204-273-9	118-74-1	Carc. Cat. 2; R45 T; R48/25 N; R50-53	T; N R: 45-48/25-50/53 S: 53-45-60-61		E
602-066-00-1	tetrachloro-*p*-benzoquinone	204-274-4	118-75-2	Xi; R36/38 N; R50-53	Xi; N R: 36/38-50/53 S: (2-)37-60-61		
602-067-00-7	1,3-dichlorbenzene	208-792-1	541-73-1	Xn; R22 N; R51-53	Xn; N R: 22-51/53 S: (2-)61		
602-068-00-2	ethylene bis(trichloroacetate)	219-732-9	2514-53-6	Xi; R38	Xi R: 38 S: (2-)		
602-069-00-8	dichloroacetylene	—	7572-29-4	E; R2 Carc. Cat. 3; R40 Xn; R48/20	E; Xn R: 2-40-48/20 S: (2-)36/37		
602-070-00-3	3-chloro-4,5,α,α,α-pentafluorotoluene	401-930-3	77227-99-7	R10 Xn; R20/22 N; R50-58	Xn; N R: 10-20/22-50-58 S: (2-)51-60-61		

▼B

č. indexu	Medzinárodná identifikácia látok Poznámky k látkam	č. v ES	č. CAS	Klasifikácia	Označovanie	Koncentračné limity	Poznámky k prípravkom
602-071-00-9	bromobenzylbromotoluene, reaction mass of isomers	402-210-1	99688-47-8	Xn; R48/22 R43 N; R50-53	Xn; N R: 43-48/22-50/53 S: (2-)24-37-41-60-61		
602-072-00-4	dichloro [(dichlorophenyl)methyl]methyl-benzene, reaction mass of isomers; (dichlorophenyl)(dichlorotolyl)methane, reaction mass of isomers (IUPAC)	278-404-3	76253-60-6	N; R50-53	N R: 50/53 S: 60-61		
602-073-00-X	1,4-dichlorobut-2-ene	212-121-8	764-41-0	Carc. Cat. 2; R45 T+; R26 T; R24/25 C; R34 N; R50-53	T+; N R: 45-24/25-26-34-50/53 S: 53-45-60-61	Carc. Cat. 2; R45: C ≥ 0,01 % C; R34: C ≥ 10 % Xi; R36/37/38: 5 % ≤ C < 10 %	E
602-074-00-5	pentachlorobenzene	210-172-0	608-93-5	F; R11 Xn; R22 N; R50-53	F; Xn; N R: 11-22-50/53 S: (2-)41-46-50-60-61		
602-075-00-0	4,4,5,5-tetrachloro-1,3-dioxolan-2-one	404-060-2	22432-68-4	T+; R26 Xn; R22 C; R34	T+ R: 22-26-34 S: (1/2-)9-26-28-36/37/39-45		
▼M1 602-076-00-6	2,3,4-trichlorobut-1-ene	219-397-9	2431-50-7	Carc. Cat. 3; R40 T; R23 Xn; R22 Xi; R36/37/38 N; R50-53	T; N R: 22-23-36/37/38-40-50/53 S: (1/2-)36/37-45-60-61	Carc. Cat. 3; R40: C ≥ 0,1 %	
▼B 602-077-00-1	dodecachloropentacyc-lo[5.2.1.$0^{2,6}$.$0^{3,9}$.$0^{5,8}$]decane; mirex	219-196-6	2385-85-5	Carc. Cat. 3; R40 Repr. Cat. 3; R62-63 R64 Xn; R21/22 N; R50/53	Xn; N R: 21/22-40-50/53-62-63-64 S: (2-)13-36/37-46-60-61		

▼B

č. indexu	Medzinárodná identifikácia látok Poznámky k látkam	č. v ES	č. CAS	Klasifikácia	Označovanie	Koncentračné limity	Poznámky k prípravkom
602-078-00-7	hexachlorocyclopentadiene	201-029-3	77-47-4	T+; R26 T; R24 Xn; R22 C; R34 N; R50-53	T+; N R: 22-24-26-34-50/53 S: (1/2-)25-39-45-53-60-61		
602-079-00-2	2,3-dichloropropene; 2,3-dichloropropylene	201-153-8	78-88-6	F; R11 Muta. Cat. 3; R68 Xn; R20/21/22 Xi; R37/38-41 R52-53	F; Xn R: 11-20/21/22-37/38-41-52/53-68 S: (2-)9-16-23-26-36/37/39-61		

▼M1

602-080-00-8	alkanes, C_{10-13}, chloro; chlorinated paraffins, C_{10-13}	287-476-5	85535-84-8	Carc. Cat. 3; R40 R66 N; R50-53	Xn; N R: 40-66-50/53 S: (2-)24-36/37-46-60-61		

▼B

602-081-00-3	2-chloro-4,5-difluorobenzoic acid	405-380-5	—	Xn; R21/22 Xi; R41 R43	Xn R: 21/22-41-43 S: (2-)26-36/37/39		
602-082-00-9	2,2,6,6-tetrakis(bromomethyl)-4-oxaheptane-1,7-diol	408-020-5	109678-33-3	R43 N; R51-53	Xi; N R: 43-51/53 S: (2-)22-24-37-41-61		
602-083-00-4	diphenyl ether, pentabromo derivative pentabromodiphenyl ether	251-084-2	32534-81-9	Xn; R48/21/22 R64 N; R50-53	Xn; N R: 48/21/22-50/53-64 S: (1/2-)36/37-45-60-61		
602-084-00-X	1,1-dichloro-1-fluoroethane	404-080-1	1717-00-6	R52-53 N; R59	N R: 52/53-59 S: 59-61		
602-085-00-5	2-bromopropane	200-855-1	75-26-3	F; R11 Repr. Cat. 1; R60 Xn; R48/20 R66	F; T R: 60-11-48/20-66 S: 53-45		E

▼B

č. indexu	Medzinárodná identifikácia látok Poznámky k látkam	č. v ES	č. CAS	Klasifikácia	Označovanie	Koncentračné limity	Poznámky k prípravkom
602-086-00-0	trifluoroiodomethane; trifluoromethyl iodide	219-014-5	2314-97-8	Muta. Cat. 3; R68	Xn R: 68 S: (2-)36/37		
602-087-00-6	1,2,4-trichlorobenzene	204-428-0	120-82-1	Xn; R22 Xi; R38 N; R50-53	Xn; N R: 22-38-50/53 S: (2-)23-37/39-60-61		
602-088-00-1	2,3-dibromopropan-1-ol; 2,3-dibromo-1-propanol	202-480-9	96-13-9	Carc. Cat. 2; R45 Repr. Cat. 3; R62 T; R24 Xn; R20/22 R52-53	T R: 45-20/22-24-52/53-62 S: 53-45-61		E
602-089-00-7	4-bromo-2-chlorofluorobenzene	405-580-2	60811-21-4	Xn; R22 Xi; R38 N; R50-53	Xn; N R: 22-38-50/53 S: (2-)26-36/37-60-61		
602-090-00-2	1-allyl-3-chloro-4-fluorobenzene	406-630-6	121626-73-1	Xi; R38 N; R51-53	Xi; N R: 38-51/53 S: (2-)23-37-61		
602-091-00-8	1,3-dichloro-4-fluorobenzene	406-160-1	1435-48-9	Xn; R22-48/20/22 Xi; R38 N; R51-53	Xn; N R: 22-38-48/20/22-51/53 S: (2-)36/37-61		
602-092-00-3	1-bromo-3,4,5-trifluorobenzene	418-480-9	138526-69-9	R10 Carc. Cat. 3; R40 Xi; R38-41 N; R51-53	Xn; N R: 10-38-40-41-51/53 S: (2-)23-26-36/37/39-61		
602-093-00-9	α,α,α,4-tetrachlorotoluene; *p*-chlorobenzotrichloride	226-009-1	5216-25-1	Carc. Cat. 2; R45 Repr. Cat. 3; R62 T; R48/23 Xn; R21/22 Xi; R37/38	T R: 45-21/22-37/38-48/23-62 S: 53-45		E

▼B

č. indexu	Medzinárodná identifikácia látok Poznámky k látkam	č. v ES	č. CAS	Klasifikácia	Označovanie	Koncentračné limity	Poznámky k prípravkom
602-094-00-4	diphenylether; octabromo derivate	251-087-9	32536-52-0	Repr. Cat. 2; R61 Repr. Cat. 3; R62	T R: 61-62 S: 53-45		
▼M1 602-095-00-X	alkanes, C_{14-17}, chloro; chlorinated paraffins, C_{14-17}	287-477-0	85535-85-9	R64 R66 N; R50-53	N R: 64-66-50/53 S: (2-)24-60-61		
▼B 602-096-00-5	malachite green hydrochloride; [1] malachite green oxalate [2]	209-322-8 [1] 219-441-7 [2]	569-64-2 [1] 2437-29-8 [2]	Repr. Cat. 3; R63 Xn; R22 Xi; R41 N; R50-53	Xn; N R: 22-41-63-50/53 S: (2-)26-36/37-39-46-60-61		
602-097-00-0	1-bromo-9-(4,4,5,5,5-pentafluoropentylthio)nonane	422-850-5	148757-89-5	R43 N; R50-53	Xi; N R: 43-50/53 S: (2-)24-37-60-61		
▼M1 602-098-00-6	2-(3-bromophenoxy)tetrahydro-2*H*-pyran	429-030-6	57999-49-2	R43 N; R51-53	Xi; N R: 43-51/53 S: (2-)24-37-61		
602-099-00-1	3-(4-fluorophenyl)-2-methylpropionylchloride	426-370-7	—	R14 R29 C; R35 Xn; R22 R52-53	C R: 14-22-29-35-52/53 S: (1/2-)26-36/37/39-45-61		
602-100-00-5	reaction mass of: (*R*,*R*)-1,1,1,2,2,3,4,5,5,5-decafluoropentane; (*S*,*S*)-1,1,1,2,2,3,4,5,5,5-decafluoropentane	420-640-8	—	R52-53	R: 52/53 S: 61		
602-101-00-0	2-chloro-4-fluoro-5-nitrophenyl (isobutyl)carbonate	427-020-6	141772-37-4	Xn; R48/22 R43 N; R50-53	Xn; N R: 43-48/22-50/53 S: (2-)36/37-60-61		

▼M1

č. indexu	Medzinárodná identifikácia látok Poznámky k látkam	č. v ES	č. CAS	Klasifikácia	Označovanie	Koncentračné limity	Poznámky k prípravkom
602-102-00-6	1,1,1,3,3-pentafluorobutane	430-250-1	406-58-6	F; R11	F R: 11 S: (2-)3-9-16-41		
602-103-00-1	1-(chlorophenylmethyl)-2-methylbenzene	431-450-1	41870-52-4	Xi; R38 N; R50-53	Xi; N R: 38-50/53 S: (2-)36/37-60-61		
602-104-00-7	1,1,2,2,3,3,4-heptafluorocyclopentane	430-710-1	15290-77-4	R52-53	R: 52/53 S: 61		
602-105-00-2	sodium 1,1,2,2,3,3,4,4,4-nonafluoro-1-butanesulfinate	422-100-7	102061-82-5	Xi; R41 R43	Xi R: 41-43 S: (2-)24-26-37/39		
602-106-00-8	2-bromo-4,6-difluoroaniline	429-430-0	444-14-4	Xn; R22 N; R51-53	Xn; N R: 22-51/53 S: (2-)25-61		
602-107-00-3	3,3,4,4-tetrafluoro-4-iodo-1-butene	439-500-2	33831-83-3	Xn; R22 Xi; R38 N; R51-53	Xn; N R: 22-38-51/53 S: (2-)37-61		
602-108-00-9	(2,3,5,6-tetrafluorophenyl)methanol	443-840-7	4084-38-2	Xn; R22 Xi; R36 R43	Xn R: 22-36-43 S: (2-)26-36/37		

▼M3

602-109-00-4	Hexabromocyclododecane [1] 1,2,5,6,9,10-hexabromocyclododecane [2]	247-148-4 [1] 221-695-9[2]	25637-99-4[1] 3194-55-6[2]	Repr. Cat. 3; R63 R64	Xn R: 63-64 S: 36/37-53		

▼B

603-001-00-X	methanol	200-659-6	67-56-1	F; R11 T; R23/24/25-39/23/24/25	F; T R: 11-23/24/25-39/23/24/25 S: (1/2-)7-16-36/37-45	T; R23/24/25: C ≥ 20 % Xn; R20/21/22: 3 % ≤ C < 20 % T; R39/23/24/25: C ≥ 10 % Xn; R68/20/21/22: 3 % ≤ C < 10 %	

▼B

č. indexu	Medzinárodná identifikácia látok Poznámky k látkam	č. v ES	č. CAS	Klasifikácia	Označovanie	Koncentračné limity	Poznámky k prípravkom
603-002-00-5	ethanol; ethyl alcohol	200-578-6	64-17-5	F; R11	F R: 11 S: (2-)7-16		
603-003-00-0	propan-1-ol; *n*-propanol	200-746-9	71-23-8	F; R11 Xi; R41 R67	F; Xi R: 11-41-67 S: (2-)7-16-24-26-39		
603-004-00-6	butan-1-ol; *n*-butanol	200-751-6	71-36-3	R10 Xn; R22 Xi; R37/38-41 R67	Xn R: 10-22-37/38-41-67 S: (2-)7/9-13-26-37/39-46		
▼M1 603-005-00-1	2-methylpropan-2-ol; *tert*-butyl alcohol	200-889-7	75-65-0	F; R11 Xn; R20 Xi; R36/37	F; Xn R: 11-20-36/37 S: (2-)9-16-46		
▼B 603-006-00-7	pentanol isomers, with the exception fo those specified elsewhere in this Annex	250-378-8		R10 Xn; R20 Xi; R37 R66	Xn R: 10-20-37-66 S: (2-)46		C
603-007-00-2	2-methylbutan-2-ol; *tert*-pentanol	200-908-9	75-85-4	F; R11 Xn; R20 Xi; R37/38	F; Xn R: 11-20-37/38 S: (2-)46		
603-008-00-8	4-methylpentan-2-ol; methyl isobutyl carbinol	203-551-7	108-11-2	R10 Xi; R37	Xi R: 10-37 S: (2-)24/25	Xi; R37: C ≥ 25 %	
603-009-00-3	cyclohexanol	203-630-6	108-93-0	Xn; R20/22 Xi; R37/38	Xn R: 20/22-37/38 S: (2-)24/25		

▼B

č. indexu	Medzinárodná identifikácia látok Poznámky k látkam	č. v ES	č. CAS	Klasifikácia	Označovanie	Koncentračné limity	Poznámky k prípravkom
603-010-00-9	2-methylcyclohexanol, mixed isomers; [1] *cis*-2-methylcyclohexanol; [2] *trans*-2-methylcyclohexanol [3]	209-512-0 [1] 231-187-9 [2] 231-186-3 [3]	583-59-5 [1] 7443-70-1 [2] 7443-52-9 [3]	Xn; R20	Xn R: 20 S: (2-)24/25		C
603-011-00-4	2-methoxyethanol; ethylene glycol monomethyl ether	203-713-7	109-86-4	R10 Repr. Cat. 2; R60-61 Xn; R20/21/22	T R: 60-61-10-20/21/22 S: 53-45		E
▼M3 603-012-00-X	2-ethoxyethanol; ethylene glycol monoethyl ether	203-804-1	110-80-5	R10 Repr. Cat. 2; R60-61 Xn; R20/22	T R: 60-61-10-20/22 S: 53-45		E
▼B 603-013-00-5	2-isopropoxyethanol; ethylene glycol monoisopropyl ether	203-685-6	109-59-1	Xn; R20/21 Xi; R36	Xn R: 20/21-36 S: (2-)24/25		
603-014-00-0	2-butoxyethanol; ethylene glycol monobutyl ether; butyl cellosolve	203-905-0	111-76-2	Xn; R20/21/22 Xi; R36/38	Xn R: 20/21/22-36/38 S: (2-)36/37-46		
603-015-00-6	allyl alcohol	203-470-7	107-18-6	R10 T; R23/24/25 Xi; R36/37/38 N; R50	T; N R: 10-23/24/25-36/37/38-50 S: (1/2-)36/37/39-38-45-61		
603-016-00-1	4-hydroxy-4-methylpentan-2-one; diacetone alcohol	204-626-7	123-42-2	Xi; R36	Xi R: 36 S: (2-)24/25	Xi; R36: C ≥ 10 %	
▼M1 603-018-00-2	furfuryl alcohol	202-626-1	98-00-0	Carc. Cat. 3; R40 T; R23 Xn; R21/22-48/20 Xi; R36/37	T R: 21/22-23-36/37-40-48/20 S: (1/2-)36/37-45-63		
▼B 603-019-00-8	dimethyl ether	204-065-8	115-10-6	F+; R12	F+ R: 12 S: (2-)9-16-33		

▼B

č. indexu	Medzinárodná identifikácia látok Poznámky k látkam	č. v ES	č. CAS	Klasifikácia	Označovanie	Koncentračné limity	Poznámky k prípravkom
603-020-00-3	ethyl methyl ether	—	540-67-0	F+; R12	F+ R: 12 S: (2-)9-16-33		
603-021-00-9	methyl vinyl ether	203-475-4	107-25-5	F+; R12	F+ R: 12 S: (2-)9-16-33		D
603-022-00-4	diethyl ether; ether	200-467-2	60-29-7	F+; R12 R19 Xn; R22 R66 R67	F+; Xn R: 12-19-22-66-67 S: (2-)9-16-29-33		
▼M1 603-023-00-X	ethylene oxide; oxirane	200-849-9	75-21-8	F+; R12 R6 Carc. Cat. 2; R45 Muta. Cat. 2; R46 T; R23 Xi; R36/37/38	F+; T R: 45-46-6-12-23-36/37/38 S: 53-45		E
▼B 603-024-00-5	1,4-dioxane	204-661-8	123-91-1	F; R11-19 Carc. Cat. 3; R40 Xi; R36/37 R66	F; Xn R: 11-19-36/37-40-66 S: (2-)9-16-36/37-46		D
▼M3 603-025-00-0	tetrahydrofuran	203-726-8	109-99-9	F; R11-19 Carc. Cat. 3; R40 Xi; R36/37	F; Xn; R: 11-19-40-36/37 S: (2-)(13-)16-29-33-36-37(-46)	Xi; R36/37: C ≥ 25 %	
▼B 603-026-00-6	1-chloro-2,3-epoxypropane; epichlorhydrin	203-439-8	106-89-8	R10 Carc. Cat. 2; R45 T; R23/24/25 C; R34 R43	T R: 45-10-23/24/25-34-43 S: 53-45	T; R23/24/25: C ≥ 1 % Xn; R20/21/22: 0,1 % ≤ C < 1 %	E

▼B

č. indexu	Medzinárodná identifikácia látok Poznámky k látkam	č. v ES	č. CAS	Klasifikácia	Označovanie	Koncentračné limity	Poznámky k prípravkom
603-027-00-1	ethanediol; ethylene glycol	203-473-3	107-21-1	Xn; R22	Xn R: 22 S: (2-)		
603-028-00-7	2-chloroethanol; ethylene chlorohydrin	203-459-7	107-07-3	T+; R26/27/28	T+ R: 26/27/28 S: (1/2-)7/9-28-45		
▼M1 603-029-00-2	bis(2-chloroethyl) ether	203-870-1	111-44-4	Carc. Cat. 3; R40 T+; R26/27/28	T+ R: 26/27/28-40 S: (1/2-)7/9-27-28-36/37-45		
▼B 603-030-00-8	2-aminoethanol; ethanolamine	205-483-3	141-43-5	Xn; R20/21/22 C; R34	C R: 20/21/22-34 S: (1/2-)26-36/37/39-45	C; R34: C ≥ 10 % Xi; R36/37/38: 5 % ≤ C < 10 %	
603-031-00-3	1,2-dimethoxyethane; ethylene glycol dimethyl ether; EGDME	203-794-9	110-71-4	F; R11 R19 Repr. Cat. 2; R60 Repr. Cat. 2; R61 Xn; R20	F; T R: 60-61-11-19-20 S: 53-45		E
▼M1 603-032-00-9	ethylene dinitrate; ethylene glycol dinitrate	211-063-0	628-96-6	E; R3 T+; R26/27/28 R33	E; T+ R: 3-26/27/28-33 S: (1/2-)27/28-33-35-36/37-45		
▼B 603-033-00-4	oxydiethylene dinitrate; diethylene glycol dinitrate; digol dinitrate	211-745-8	693-21-0	E; R3 T+; R26/27/28 R33 R52-53	E; T+ R: 3-26/27/28-33-52/53 S: (1/2-)33-35-36/37-45-61		

▼B

č. indexu	Medzinárodná identifikácia látok Poznámky k látkam	č. v ES	č. CAS	Klasifikácia	Označovanie	Koncentračné limity	Poznámky k prípravkom
603-034-00-X	glycerol trinitrate; nitroglycerine	200-240-8	55-63-0	E; R3 T+; R26/27/28 R33 N; R51-53	E; T+; N R: 3-26/27/28-33-51/53 S: (1/2-)33-35-36/37-45-61		
603-035-00-5	pentaerythritol tetranitrate; P.E.T.N.	201-084-3	78-11-5	E; R3	E R: 3 S: (2-)35		
603-036-00-0	mannitol hexanitrate; nitromannite	239-924-6	15825-70-4	E; R3	E R: 3 S: (2-)35		
▼M1 603-037-00-6	cellulose nitrate; nitrocellulose	—	—	E; R3	E R: 3 S: (2-)35		T
—							
▼B 603-038-00-1	allyl glycidyl ether; allyl 2,3-epoxypropyl ether; prop-2-en-1-yl 2,3-epoxypropyl ether	203-442-4	106-92-3	R10 Carc. Cat. 3; R40 Muta. Cat. 3; R68 Repr. Cat. 3; R62 Xn; R20/22 Xi; R37/38-41 R43 R52-53	Xn R: 10-20/22-37/38-40-41-43-52/53-62-68 S: (2-)24/25-26-36/37/39-61		
603-039-00-7	butyl glycidyl ether; butyl 2,3-epoxypropyl ether	219-376-4	2426-08-6	R10 Carc. Cat. 3; R40 Muta. Cat. 3; R68 Xn; R20/22 Xi; R37 R43 R52-53	Xn R: 10-20/22-37-40-43-52/53-68 S: (2-)24/25-36/37-61		

▼B

č. indexu	Medzinárodná identifikácia látok Poznámky k látkam	č. v ES	č. CAS	Klasifikácia	Označovanie	Koncentračné limity	Poznámky k prípravkom
603-040-00-2	sodium methanolate; sodium methoxide; [1] potassium methanolate; potassium methoxide; [2] lithium methanolate; lithium methoxide [3]	204-699-5 [1] 212-736-1 [2] 212-737-7 [3]	124-41-4 [1] 865-33-8 [2] 865-34-9 [3]	F; R11 C; R34 R14	F; C R: 11-14-34 S: (1/2-)8-16-26-43-45		
603-041-00-8	potassium ethanolate; potassium ethoxide; [1] sodium ethanolate; sodium ethoxide [2]	213-029-0 [1] 205-487-5 [2]	917-58-8 [1] 141-52-6 [2]	F; R11 C; R34 R14	F; C R: 11-14-34 S: (1/2-)8-16-26-43-45		
603-042-00-3	aluminium-tri-isopropoxide	209-090-8	555-31-7	F; R11	F R: 11 S: (2-)8-16		
603-043-00-9	triarimol (ISO); 2,4-dichloro-α-(pyrimidin-5-yl) benzhydryl alcohol	—	26766-27-8	Xn; R22	Xn R: 22 S: (2-)		
603-044-00-4	dicofol (ISO); 2,2,2-trichloro-1,1-bis(4-chlorophenyl)ethanol	204-082-0	115-32-2	Xn; R21/22 Xi; R38 R43 N; R50-53	Xn; N R: 21/22-38-43-50/53 S: (2-)36/37-60-61		
603-045-00-X	diisopropyl ether; [1] dipropyl ether [2]	203-560-6 [1] 203-869-6 [2]	108-20-3 [1] 111-43-3 [2]	F; R11 R19 R66 R67	F R: 11-19-66-67 S: (2-)9-16-29-33		C
▼M1 603-046-00-5	bis(chloromethyl) ether; oxybis(chloromethane)	208-832-8	542-88-1	F; R11 Carc. Cat. 1; R45 T+; R26 T; R24 Xn; R22	F; T+ R: 45-11-22-24-26 S: 53-45	Carc. Cat. 1; R45: C ≥ 0,001 %	E
▼B 603-047-00-0	2-dimethylaminoethanol; *N*,*N*-dimethylethanolamine	203-542-8	108-01-0	R10 Xn; R20/21/22 C; R34	C R: 10-20/21/22-34 S: (1/2-)25-26-36/37/39-45	C; R34: C ≥ 10 % Xi; R36/37/38: 5 % ≤ C < 10 %	

▼B

č. indexu	Medzinárodná identifikácia látok Poznámky k látkam	č. v ES	č. CAS	Klasifikácia	Označovanie	Koncentračné limity	Poznámky k prípravkom
603-048-00-6	2-diethylaminoethanol; *N*,*N*-diethylethanolamine	202-845-2	100-37-8	R10 Xn; R20/21/22 C; R34	C R: 10-20/21/22-34 S: (1/2-)25-26-36/37/39-45	C; R34: C ≥ 10 % Xi; R36/37/38: 5 % ≤ C < 10 %	
603-049-00-1	chlorfenethol (ISO); 1,1-bis (4-chlorophenyl) ethanol	201-246-3	80-06-8	Xn; R22 N; R51-53	Xn; N R: 22-51/53 S: (2-)36-61		
603-050-00-7	1-(2-Butoxypropoxy)propan-2-ol	246-011-6	24083-03-2	Xn; R21/22	Xn R: 21/22 S: (2-)		
603-051-00-2	2-ethylbutan-1-ol	202-621-4	97-95-0	Xn; R21/22	Xn R: 21/22 S: (2-)		
603-052-00-8	3-butoxypropan-2-ol; propylene glycol monobutyl ether	225-878-4	5131-66-8	Xi; R36/38	Xi R: 36/38 S: (2-)		
603-053-00-3	2-methylpentane-2,4-diol	203-489-0	107-41-5	Xi; R36/38	Xi R: 36/38 S: (2-)	Xi; R36/38: C ≥ 10 %	
603-054-00-9	di-*n*-butyl ether; dibutyl ether	205-575-3	142-96-1	R10 Xi; R36/37/38 R52-53	Xi R: 10-36/37/38-52/53 S: (2-)61	Xi; R36/37/38: C ≥ 10 %	
603-055-00-4	propylene oxide; 1,2-epoxypropane; methyloxirane	200-879-2	75-56-9	F+; R12 Carc. Cat. 2; R45 Muta. Cat. 2; R46 Xn; R20/21/22 Xi; R36/37/38	F+; T R: 45-46-12-20/21/22-36/37/38 S: 53-45		E
603-056-00-X	[(*p*-tolyloxy)methyl]oxirane; [1] [(*m*-tolyloxy)methyl]oxirane; [2] 2,3-epoxypropyl *o*-tolyl ether; [3] [(tolyloxy)methyl]oxirane; cresyl glycidyl ether [4]	218-574-8 [1] 218-575-3 [2] 218-645-3 [3] 247-711-4 [4]	2186-24-5 [1] 2186-25-6 [2] 2210-79-9 [3] 26447-14-3 [4]	Muta. Cat. 3; R68 Xi; R38 R43 N; R51-53	Xn; N R: 38-43-51/53-68 S: (2-)36/37-61		C
603-057-00-5	benzyl alcohol	202-859-9	100-51-6	Xn; R20/22	Xn R: 20/22 S: (2-)26		

▼B

č. indexu	Medzinárodná identifikácia látok Poznámky k látkam	č. v ES	č. CAS	Klasifikácia	Označovanie	Koncentračné limity	Poznámky k prípravkom
603-058-00-0	1,3-propylene oxide	207-964-3	503-30-0	F; R11 Xn; R20/21/22	F; Xn R: 11-20/21/22 S: (2-)9-16-26-29		
603-059-00-6	hexan-1-ol	203-852-3	111-27-3	Xn; R22	Xn R: 22 S: (2-)24/25		
603-060-00-1	2,2'-bioxirane; 1,2:3,4-diepoxybutane	215-979-1	1464-53-5	Carc. Cat. 2; R45 Muta. Cat. 2; R46 T+; R26 T; R24/25 C; R34	T+ R: 45-46-24/25-26-34 S: 53-45		E
603-061-00-7	tetrahydro-2-furylmethanol; tetrahydrofurfuryl alcohol	202-625-6	97-99-4	Xi; R36	Xi R: 36 S: (2-)39	Xi; R36: C ≥ 10 %	
603-062-00-2	tetrahydrofuran-2,5-diyldimethanol	203-239-0	104-80-3	Xi; R36/37/38	Xi R: 36/37/38 S: (2-)39	Xi; R36/37/38: C ≥ 10 %	
603-063-00-8	2,3-epoxypropan-1-ol; glycidol; oxiranemethanol	209-128-3	556-52-5	Carc. Cat. 2; R45 Muta. Cat. 3; R68 Repr. Cat. 2; R60 T; R23 Xn; R21/22 Xi; R36/37/38	T R: 45-60-21/22-23-36/37/38-68 S: 53-45		E
▼M1 603-064-00-3	1-methoxy-2-propanol; monopropylene glycol methyl ether	203-539-1	107-98-2	R10 R67	R: 10-67 S: (2-)		
▼B 603-065-00-9	resorcinol diglycidyl ether; 1,3-bis(2,3-epoxypropoxy)benzene	202-987-5	101-90-6	Carc. Cat. 3; R40 Muta. Cat. 3; R68 Xn; R21/22 Xi; R36/38 R43 R52-53	Xn R: 21/22-36/38-40-43-52/53-68 S: (2-)23-36/37-61		

▼M1

č. indexu	Medzinárodná identifikácia látok Poznámky k látkam	č. v ES	č. CAS	Klasifikácia	Označovanie	Koncentračné limity	Poznámky k prípravkom
603-066-00-4	1,2-epoxy-4-epoxyethylcyclohexane; 4-vinylcyclohexene diepoxide	203-437-7	106-87-6	Carc. Cat. 3; R40 T; R23/24/25	T R: 23/24/25-40 S: (1/2-)36/37-45-63	T; R23/24/25: C ≥ 1 % Xn; R20/21/22: 0,1 % ≤ C < 1 %	

▼B

603-067-00-X	phenyl glycidyl ether; 2,3-epoxypropyl phenyl ether; 1,2-epoxy-3-phenoxypropane	204-557-2	122-60-1	Carc. Cat. 2; R45 Muta. Cat. 3; R68 Xn; R20 Xi; R37/38 R43 R52-53	T R: 45-20-37/38-43-68-52/53 S: 53-45-61		E
603-068-00-5	2,3-epoxypropyl-2-ethylcyclohexyl ether; ethylcyclohexylglycidyl ether	—	130014-35-6	Xi; R36/38 R43	Xi R: 36/38-43 S: (2-)26-28-37/39		
603-069-00-0	2,4,6-tris(dimethylaminomethyl)phenol	202-013-9	90-72-2	Xn; R22 Xi; R36/38	Xn R: 22-36/38 S: (2-)26-28		
603-070-00-6	2-amino-2-methylpropanol	204-709-8	124-68-5	Xi; R36/38 R52-53	Xi R: 36/38-52/53 S: (2-)61	Xi; R36/38: C ≥ 10 %	
603-071-00-1	2,2'-iminodiethanol; diethanolamine	203-868-0	111-42-2	Xn; R22-48/22 Xi; R38-41	Xn R: 22-38-41-48/22 S: (2-)26-36/37/39-46		
603-072-00-7	1,4-bis(2,3 epoxypropoxy)butane; butanedioldiglycidyl ether	219-371-7	2425-79-8	Xn; R20/21 Xi; R36/38 R43	Xn R: 20/21-36/38-43 S: (2-)26-28-37/39		
603-073-00-2	bis-[4-(2,3-epoxipropoxi)phenyl]propane	216-823-5	1675-54-3	Xi; R36/38 R43	Xi R: 36/38-43 S: (2-)28-37/39	Xi; R36/38: C ≥ 5 %	

▼B

č. indexu	Medzinárodná identifikácia látok Poznámky k látkam	č. v ES	č. CAS	Klasifikácia	Označovanie	Koncentračné limity	Poznámky k prípravkom
603-074-00-8	reaction product: bisphenol-A-(epichlorhydrin); epoxy resin (number average molecular weight ≤ 700)	500-033-5	25068-38-6	Xi; R36/38 R43 N; R51-53	Xi; N R: 36/38-43-51/53 S: (2-)28-37/39-61	Xi; R36/38: C ≥ 5 %	
603-075-00-3	chlormethyl methyl ether; chlorodimethyl ether	203-480-1	107-30-2	F; R11 Carc. Cat. 1; R45 Xn; R20/21/22	F; T R: 45-11-20/21/22 S: 53-45		E
603-076-00-9	but-2-yne-1,4-diol; 2-butyne-1,4-diol	203-788-6	110-65-6	C; R34 T; R23/25 Xn; R21-48/22 R43	C; T R: 21-23/25-34-43-48/22 S: (1/2-)25-26-36/37/39-45-46	C; R34: C ≥ 50 % Xi; R36/38: 25 % ≤ C < 50 %	D
603-077-00-4	1-dimethylaminopropan-2-ol; dimepranol (INN)	203-556-4	108-16-7	R10 Xn; R22 C; R34	C R: 10-22-34 S: (1/2-)23-26-36-45		
603-078-00-X	prop-2-yn-1-ol; propargyl alcohol	203-471-2	107-19-7	R10 T; R23/24/25 C; R34 N; R51-53	T; N R: 10-23/24/25-34-51/53 S: (1/2-)26-28-36-45-61		
603-079-00-5	2,2'-(methylimino)diethanol; *N*-methyldiethanolamine	203-312-7	105-59-9	Xi; R36	Xi R: 36 S: (2-)24		
603-080-00-0	2-methylaminoethanol; *N*-methylethanolamine; *N*-methyl-2-ethanolamine; *N*-methyl-2-amino ethanol; 2-(methylamino)ethanol	203-710-0	109-83-1	Xn; R21/22 C; R34	C R: 21/22-34 S: (1/2-)26-36/37/39-45	C; R34: C ≥ 10 % Xi; R36/37/38: 5 % ≤ C < 10 %	
603-081-00-6	2,2'-thiodiethanol; thiodiglycol	203-874-3	111-48-8	Xi; R36	Xi R: 36 S: (2-)		
603-082-00-1	1-aminopropan-2-ol; isopropanolamine	201-162-7	78-96-6	C; R34	C R: 34 S: (1/2-)23-26-36-45		

▼B

č. indexu	Medzinárodná identifikácia látok Poznámky k látkam	č. v ES	č. CAS	Klasifikácia	Označovanie	Koncentračné limity	Poznámky k prípravkom
603-083-00-7	1,1'-iminodipropan-2-ol; di-isopropanolamine	203-820-9	110-97-4	Xi; R36	Xi R: 36 S: (2-)26		
603-084-00-2	styrene oxide; (epoxyethyl)benzene; phenyloxirane	202-476-7	96-09-3	Carc. Cat. 2; R45 Xn; R21 Xi; R36	T R: 45-21-36 S: 53-45		E
▼M1 603-085-00-8	bronopol (INN); 2-bromo-2-nitropropane-1,3-diol	200-143-0	52-51-7	Xn; R21/22 Xi; R37/38-41 N; R50	Xn; N R: 21/22-37/38-41-50 S: (2-)26-36/37/39-61	N; R50: C ≥ 2,5 %	
▼B 603-086-00-3	ethirimol (ISO); 5-butyl-2-ethylamino-6-methylpyrimidin-4-ol	245-949-3	23947-60-6	Xn; R21	Xn R: 21 S: (2-)36/37		
603-087-00-9	2-ethylhexane-1,3-diol; octylene glycol; ethoexadiol	202-377-9	94-96-2	Xi; R41	Xi R: 41 S: (2-)25-26-39-46		
603-088-00-4	2-(octylthio)ethanol; 2-hydroxyethyl octyl sulphide	222-598-4	3547-33-9	Xi; R41	Xi R: 41 S: (2-)26		
603-089-00-X	7,7-dimethyl-3-oxa-6-azaoctan-1-ol	400-390-6	—	C; R35 Xn; R22	C R: 22-35 S: (1/2-)26-28-36/37/39-45		
603-090-00-5	2-(2-bromoethoxy)anisole	402-010-4	4463-59-6	Xn; R22 R52-53	Xn R: 22-52/53 S: (2-)22-61		
603-091-00-0	*exo*-1-methyl-4-(1-methylethyl)-7-oxabicyclo[2.2.1]heptan-2-ol	402-470-6	87172-89-2	Xn; R22 Xi; R41	Xn R: 22-41 S: (2-)26-39		

▼B

č. indexu	Medzinárodná identifikácia látok Poznámky k látkam	č. v ES	č. CAS	Klasifikácia	Označovanie	Koncentračné limity	Poznámky k prípravkom
603-092-00-6	2-methyl-4-phenylpentanol	402-770-7	92585-24-5	R43 N; R51-53	Xi; N R: 43-51/53 S: (2-)24-37-61		
603-093-00-1	cinmethylin (ISO) *exo*-(±)-1-methyl-2-(2-methylbenzyloxy)-4-isopropyl-7-oxabicyclo(2.2.1)heptane	402-410-9	87818-31-3	Xn; R20 N; R51-53	Xn; N R: 20-51/53 S: (2-)23-61		
603-094-00-7	1,3-bis(2,3-epoxypropoxy)-2,2-dimethylpropane	241-536-7	17557-23-2	Xi; R38 R43	Xi R: 38-43 S: (2-)24-37		
603-095-00-2	2-(propyloxy)ethanol; EGPE	220-548-6	2807-30-9	Xn; R21 Xi; R36	Xn R: 21-36 S: (2-)26-36/37-46		
603-096-00-8	2-(2-butoxyethoxy)ethanol; diethylene glycol monobutyl ether	203-961-6	112-34-5	Xi; R36	Xi R: 36 S: (2-)24-26		

▼M6

603-097-00-3	1,1′,1″-nitrilotripropan-2-ol; triisopropanolamine	204-528-4	122-20-3	Xi; R36	Xi R: 36 S: (2-)26		

▼B

603-098-00-9	2-phenoxyethanol	204-589-7	122-99-6	Xn; R22 Xi; R36	Xn R: 22-36 S: (2-)26		
603-099-00-4	3-(*N*-methyl-*N*-(4-methylamino-3-nitrophenyl)amino)propane-1,2-diol hydrochloride	403-440-5	93633-79-5	Xn; R22 R52-53	Xn R: 22-52/53 S: (2-)61		

▼B

č. indexu	Medzinárodná identifikácia látok Poznámky k látkam	č. v ES	č. CAS	Klasifikácia	Označovanie	Koncentračné limity	Poznámky k prípravkom
603-100-00-8	1,2-dimethoxypropane	404-630-0	7778-85-0	F; R11-19	F R: 11-19 S: (2-)9-16-24/25-33		
603-101-00-3	tetrahydro-2-isobutyl-4-methylpyran-4-ol, mixed isomers (*cis* and *trans*)	405-040-6	—	Xi; R36	Xi R: 36 S: (2-)25-26		
603-102-00-9	1,2-epoxybutane	203-438-2	106-88-7	F; R11 Carc. Cat. 3; R40 Xn; R20/21/22 Xi; R36/37/38 R52-53	F; Xn R: 11-20/21/22-36/37/38-40-52/53 S: (2-)9-16-29-36/37-61		
603-103-00-4	oxirane, mono[(C_{12-14}-alkyloxy)methyl] derivs.	271-846-8	68609-97-2	Xi; R38 R43	Xi R: 38-43 S: (2-)24-37		
603-104-00-X	fenarimol (ISO); 2,4'-dichloro-α-(pyrimidin-5-yl)benzhydryl alcohol	262-095-7	60168-88-9	Repr. Cat. 3; R62-63 R64 N; R51-53	Xn; N R: 51/53-62-63-64 S: (2-)36/37-61		
603-105-00-5	furan	203-727-3	110-00-9	F+; R12 R19 Carc. Cat. 2; R45 Muta. Cat. 3; R68 Xn; R20/22-48/22 Xi; R38 R52-53	F+; T R: 45-12-19-20/22-38-48/22-68-52/53 S: 53-45-61		E
603-106-00-0	2-methoxypropanol	216-455-5	1589-47-5	R10 Repr. Cat. 2; R61 Xi; R37/38-41	T R: 61-10-37/38-41 S: 53-45		
603-107-00-6	2-(2-methoxyethoxy)ethanol; diethylene glycol monomethyl ether	203-906-6	111-77-3	Repr. Cat. 3; R63	Xn R: 63 S: (2-)36/37		

▼B

č. indexu	Medzinárodná identifikácia látok Poznámky k látkam	č. v ES	č. CAS	Klasifikácia	Označovanie	Koncentračné limity	Poznámky k prípravkom
603-108-00-1	2-methylpropan-1-ol; iso-butanol	201-148-0	78-83-1	R10 Xi; R37/38-41 R67	Xi R: 10-37/38-41-67 S: (2-)7/9-13-26-37/39-46		
▼M1 603-109-00-7	reaction mass of: 1-ethoxy-1,1,2,3,3,3-hexafluoro-2-(trifluoromethyl)propane; 1-ethoxy-1,1,2,2,3,3,4,4,4-nonafluorobutane	425-340-0	—	R53	R: 53 S: 21-23-61		
603-110-00-2	reaction mass of: *cis*-2-isobutyl-5-methyl 1,3-dioxane; *trans*-2-isobutyl-5-methyl 1,3-dioxane	426-130-1	166301-21-9	Xi; R38 R52-53	Xi R: 38-52/53 S: (2-)23-37-61		
603-111-00-8	reaction mass of: 1-(1,1-dimethylpropyl)-4-ethoxy-*cis*-cyclohexane; 1-(1,1-dimethylpropyl)-4-ethoxy-*trans*-cyclohexane	426-530-6	—	Xi; R38 N; R50-53	Xi; N R: 38-50/53 S: (2-)24-37-60-61		
603-112-00-3	cyclopentyl 2-phenylethyl ether	428-340-9	—	Xi; R38 N; R50-53	Xi; N R: 38-50/53 S: (2-)37-60-61		
603-113-00-9	6-glycidyloxynapht-1-yl oxymethyloxirane	429-960-2	27610-48-6	Muta. Cat. 3; R68 Xn; R21 Xi; R38 R43 R52-53	Xn R: 21-38-43-68-52/53 S: (2-)36/37/39-61		
603-114-00-4	9-(2-propenyloxy)tricyclo[5.2.1.0(2,6)]dec-3(or-4-)-ene	430-830-2	26912-64-1	Xi; R38 N; R51-53	Xi; N R: 38-51/53 S: (2-)23-37-61		
603-115-00-X	reaction mass of: *O*,*O*',*O*''-(methylsilanetriyl)tris(4-methyl-2-pentanone oxime) (3 stereoisomers)	423-580-0	—	Xn; R48/22 R53	Xn R: 48/22-53 S: 2-36-61		

▼M1

č. indexu	Medzinárodná identifikácia látok Poznámky k látkam	č. v ES	č. CAS	Klasifikácia	Označovanie	Koncentračné limity	Poznámky k prípravkom
603-116-00-5	(*Z*)-(2,4-difluorophenyl)piperidin-4-ylmethanone oxime monohydrochloride	424-740-2	138271-16-6	Xn; R22 Xi; R41 R52-53	Xn R: 22-41-52/53 S: (2-)22-26-39-61		

▼B

603-117-00-0	propan-2-ol; isopropyl alcohol; isopropanol	200-661-7	67-63-0	F; R11 Xi; R36 R67	F; Xi R: 11-36-67 S: (2-)7-16-24/25-26		
603-118-00-6	6-dimethylaminohexan-1-ol	404-680-3	1862-07-3	Xn; R22 C; R34 R52-53	C R: 22-34-52/53 S: (1/2-)26-36/37/39-45-61		
603-119-00-1	1,1'-(1,3-phenylenedioxy)bis(3-(2-(prop-2-enyl)phenoxy)propan-2-ol)	405-840-5	—	R43 N; R50-53	Xi; N R: 43-50/53 S: (2-)24-37-60-61		
603-120-00-7	2-methyl-5-phenylpentanol	405-890-8	25634-93-9	Xi; R36/38	Xi R: 36/38 S: (2-)26-37		
603-121-00-2	4-[4-(1,3-dihydroxyprop-2-yl)phenylamino]-1,8-dihydroxy-5-nitroanthraquinone	406-057-1	114565-66-1	Carc. Cat. 3; R40 R43 R53	Xn R: 40-43-53 S: (2-)36/37-61		
603-122-00-8	sodium 2-ethylhexanolate	406-150-7	38411-13-1	F; R11 C; R34 R52-53	F; C R: 11-34-52/53 S: (1/2-)7-26-36/37/39-45-61		
603-123-00-3	4-methyl-8-methylenetricyclo[3.3.1.1^{3,7}]decan-2-ol	406-330-5	122760-84-3	Xi; R38 R43 N; R51-53	Xi; N R: 38-43-51/53 S: (2-)24-37-61		

▼B

č. indexu	Medzinárodná identifikácia látok Poznámky k látkam	č. v ES	č. CAS	Klasifikácia	Označovanie	Koncentračné limity	Poznámky k prípravkom
603-124-00-9	1,4-bis[2-(vinyloxy)ethoxy]benzene	406-900-3	84563-49-5	N; R50-53	N R: 50/53 S: 60-61		
603-125-00-4	2-(2,4-dichlorophenyl)-1-(1*H*-1,2,4-triazol-1-yl)pent-4-en-2-ol	407-850-5	89544-40-1	Xn; R22 Xi; R41 N; R51-53	Xn; N R: 22-41-51/53 S: (2-)26-39-61		
603-126-00-X	2-((4-methyl-2-nitrophenyl)amino)ethanol	408-090-7	100418-33-5	Xn; R22 R43 R52-53	Xn R: 22-43-52/53 S: (2-)36/37-61		
▼M1 603-127-00-5	butan-2-ol; [1] (*S*)-butan-2-ol; [2] (*R*)-butan-2-ol; [3] (±)-butan-2-ol [4]	201-158-5 [1] 224-168-1 [2] 238-967-8 [3] 240-029-8 [4]	78-92-2 [1] 4221-99-2 [2] 14898-79-4 [3] 15892-23-6 [4]	R10 Xi; R36/37 R67	Xi R: 10-36/37-67 S: (2-)7/9-13-24/25-26-46		C
▼B 603-128-00-0	2-(phenylmethoxy)naphthalene	405-490-3	613-62-7	R53	R: 53 S: 61		
603-129-00-6	1-*tert*-butoxypropan-2-ol	406-180-0	57018-52-7	R10 Xi; R41	Xi R: 10-41 S: (2-)26-39		
603-130-00-1	reaction mass of isomers of: α-((dimethyl)biphenyl)-ω-hydroxypoly(oxyethylene)	406-325-8	—	Xn; R22 R52-53	Xn R: 22-52/53 S: (2-)39-61		
603-131-00-7	reaction mass of: 1-deoxy-1-[methyl-(1-oxododecyl)amino]-D-glucitol; 1-deoxy-1-[methyl-(1-oxotetradecyl)amino]-D-glucitol (3:1)	407-290-1	—	Xi; R41	Xi R: 41 S: (2-)26-39		
603-132-00-2	2-hydroxymethyl-9-methyl-6-(1-methylethyl)-1,4-dioxaspiro[4.5]decane	408-200-3	63187-91-7	Xi; R38-41 R52-53	Xi R: 38-41-52/53 S: (2-)26-37/39-61		

▼B

č. indexu	Medzinárodná identifikácia látok Poznámky k látkam	č. v ES	č. CAS	Klasifikácia	Označovanie	Koncentračné limity	Poznámky k prípravkom
603-133-00-8	reaction mass of: 3-[(4-amino-2-chloro-5-nitrophenyl)amino]-propane-1,2-diol; 3,3'-(2-chloro-5-nitro-1,4-phenylenediimino)bis(propan-1,2-diol)	408-240-1	—	Xn; R22 R52-53	Xn R: 22-52/53 S: (2-)22-36-61		
603-134-00-3	reaction mass of substituted dodecyl and/or tetradecyl, diphenyl ethers. The substance is produced by the Friedel Crafts reaction. The catalyst is removed from the reaction product. Diphenyl ether is substituted by C_1-C_{10} alkyl groups. The alkyl groups are bonded randomly between C_1 and C_6. Linear C_{12} and C_{14}, 50/50 used.	410-450-3	—	R53	R: 53 S: 61		
603-135-00-9	bis[[2,2',2"-nitrilotris-[ethanolato]]-1-*N*,*O*]-bis[2-(2-methoxyethoxy)ethoxy]-titanium	410-500-4	—	Xi; R41 N; R51-53	Xi; N R: 41-51/53 S: (2-)26-39-61		
603-136-00-4	3-((4-(bis(2-hydroxyethyl)amino)-2-nitrophenyl)amino)-1-propanol	410-910-3	104226-19-9	R43 R52-53	Xi R: 43-52/53 S: (2-)24-37-61		
603-137-00-X	reaction mass of: 1-deoxy-1-[methyl-(1-oxohexadecyl)amino]-D-glucitol; 1-deoxy-1-[methyl-(1-oxooctadecyl)amino]-D-glucitol	411-130-6	—	Xi; R41	Xi R: 41 S: (2-)26-39		
603-138-00-5	3-(2,2-dimethyl-3-hydroxypropyl)toluene; (alt.): 2,2-dimethyl-3-(3-methylphenyl)propanol	403-140-4	103694-68-4	R52-53	R: 52/53 S: 61		
603-139-00-0	bis(2-methoxyethyl) ether	203-924-4	111-96-6	R10 R19 Repr. Cat. 2; R60-61	T R: 60-61-10-19 S: 53-45		
603-140-00-6	2,2' -oxybisethanol; diethylene glycol	203-872-2	111-46-6	Xn; R22	Xn R: 22 S: (2-)46		
603-141-00-1	reaction mass of: dodecyloxy-1-methyl-1-[oxy-poly-(2-hydroxymethylethanoxy)]pentadecane; dodecyloxy-1-methyl-1-[oxy-poly-(2-hydroxymethylethanoxy)]heptadecane	413-780-6	—	R52-53	R: 52/53 S: 61		

▼B

č. indexu	Medzinárodná identifikácia látok Poznámky k látkam	č. v ES	č. CAS	Klasifikácia	Označovanie	Koncentračné limity	Poznámky k prípravkom
603-142-00-7	2-(2-(2-hydroxyethoxy)ethyl)-2-aza-bicyclo[2.2.1]heptane	407-360-1	116230-20-7	Xn; R21/22-48/20 Xi; R38-41	Xn R: 21/22-38-41-48/20 S: (2-)26-36/37/39		
603-143-00-2	*R*-2,3-epoxy-1-propanol	404-660-4	57044-25-4	E; R2 Carc. Cat. 2; R45 Muta. Cat. 3; R68 Repr. Cat. 2; R60 T; R23 Xn; R21/22 C; R34	E; T R: 45-60-2-21/22-23-34-68 S: 53-45		E
603-144-00-8	reaction mass of: 2,6,9-trimethyl-2,5,9-cyclododecatrien-1-ol; 6,9-dimethyl-2-methylen-5,9-cyclododecadien-1-ol	413-530-6	111850-00-1	N; R51-53	N R: 51/53 S: 61		
603-145-00-3	2-isopropyl-2-(1-methylbutyl)-1,3-dimethoxypropane	406-970-5	129228-11-1	Xi; R38 N; R51-53	Xi; N R: 38-51/53 S: (2-)36/37-61		
603-146-00-9	2-[(2-[2-(dimethylamino)ethoxy]ethyl)methylamino]ethanol	406-080-7	83016-70-0	Xn; R22 C; R34 R52-53	C R: 22-34-52/53 S: (1/2-)23-26-36/37/39-45-61		
603-147-00-4	(-)-*trans*-4-(4'-fluorophenyl)-3-hydroxymethyl-*N*-methylpiperidine	406-030-4	105812-81-5	Xn; R22 Xi; R41 N; R51-53	Xn; N R: 22-41-51/53 S: (2-)22-24-26-37/39-61		
603-148-00-X	1,4-bis[(vinyloxy)methyl]cyclohexane	413-370-7	17351-75-6	R43 N; R51-53	Xi; N R: 43-51/53 S: (2-)24-37-61		
603-149-00-5	reaction mass of diastereoisomers of 1-(1-hydroxyethyl)-4-(1-methylethyl)cyclohexane	407-640-3	63767-86-2	Xi; R36/38 N; R51-53	Xi; N R: 36/38-51/53 S: (2-)26-37-61		
603-150-00-0	(±) *trans*-3,3-dimethyl-5-(2,2,3-trimethylcyclopent-3-en-1-yl)-pent-4-en-2-ol	411-580-3	107898-54-4	Xi; R38 N; R50-53	Xi; N R: 38-50/53 S: (2-)24/25-37-60-61		

▼B

č. indexu	Medzinárodná identifikácia látok Poznámky k látkam	č. v ES	č. CAS	Klasifikácia	Označovanie	Koncentračné limity	Poznámky k prípravkom
603-151-00-6	(±)-2-(2,4-dichlorophenyl)-3-(1*H*-1,2,4-triazol-1-yl)propan-1-ol	413-570-4	—	R52-53	R: 52/53 S: 61		
603-152-00-1	2-(4-*tert*-butylphenyl)ethanol	410-020-5	5406-86-0	Repr. Cat. 3; R62 Xn; R48/22 Xi; R41 N; R51-53	Xn; N R: 41-48/22-62-51/53 S: (2-)26-36/37/39-61		
603-153-00-7	3-((2-nitro-4-(trifluoromethyl)phenyl)amino)propane-1,2-diol	410-010-0	104333-00-8	Xn; R22 R52-53	Xn R: 22-52/53 S: (2-)22-61		
603-154-00-2	1-[(2-*tert*-butyl)cyclohexyloxy]-2-butanol	412-300-2	139504-68-0	N; R51-53	N R: 51/53 S: 61		

▼M1

—

▼B

603-156-00-3	2-(2,4-dichlorophenyl)-2-(2-propenyl)oxirane	411-210-0	89544-48-9	Xi; R38 R43 N; R50-53	Xi; N R: 38-43-50/53 S: (2-)24-37-60-61		
603-157-00-9	6,9-bis(hexadecyloxymethyl)-4,7-dioxanonane-1,2,9-triol	411-450-6	143747-72-2	R53	R: 53 S: 61		
603-158-00-4	reaction mass of 4 diastereoisomers of 2,7-dimethyl-10-(1-methylethyl)-1-oxaspiro[4.5]deca-3,6-diene	412-460-3	—	Xi; R38 N; R51-53	Xi; N R: 38-51/53 S: (2-)37-61		
603-159-00-X	2-cyclododecylpropan-1-ol	411-410-8	118562-73-5	N; R50-53	N R: 50/53 S: 60-61		
603-160-00-5	1,2-diethoxypropane	412-180-1	10221-57-5	F; R11 R19	F R: 11-19 S: (2-)9-16-24-33		

▼B

č. indexu	Medzinárodná identifikácia látok Poznámky k látkam	č. v ES	č. CAS	Klasifikácia	Označovanie	Koncentračné limity	Poznámky k prípravkom
603-161-00-0	1,3-diethoxypropane	413-140-6	3459-83-4	R10	R: 10 S: (2-)9-24		
603-162-00-6	α[2-[[[(2-hydroxyethyl)methylamino]acetyl]amino]propyl]-ω-(nonylphenoxy)poly[oxo(methyl-1,2-ethanediyl)]	413-420-8	144736-29-8	C; R34 R43 N; R51-53	C; N R: 34-43-51/53 S: (1/2-)26-28-36/37/39-45-61		
603-163-00-1	2-phenyl-1,3-propanediol	411-810-2	1570-95-2	Xi; R41	Xi R: 41 S: (2-)26-39		
603-164-00-7	2-butyl-4-chloro-4,5-dihydro-5-hydroxymethyl-1-[2'-(2-triphenylmethyl-1,2,3,4-2*H*-tetrazol-5-yl)-1,1'-biphenyl-4-methyl]-1*H*-imidazole	412-420-5	133909-99-6	R53	R: 53 S: 61		
603-165-00-2	reaction mass of: 4-allyl-2,6-bis(2,3-epoxypropyl)phenol; 4-allyl-6-[3-[6-[3-[6-[3-(4-allyl-2,6-bis(2,3-epoxypropyl)phenoxy)-2-hydroxypropyl]-4-allyl-2-(2,3-epoxypropyl)phenoxy]-2-hydroxypropyl]-4-allyl-2-(2,3-epoxypropyl)phenoxy]-2-hydroxypropyl]-2-(2,3-epoxypropyl)phenol; 4-allyl-6-[3-(4-allyl-2,6-bis(2,3-epoxypropyl)phenoxy)-2-hydroxypropyl]-2-(2,3-epoxypropyl)phenol; 4-allyl-6-[3-[6-[3-(4-allyl-2,6-bis(2,3-epoxypropyl)phenoxy)-2-hydroxypropyl]-4-allyl-2-(2,3-epoxypropyl)phenoxy]-2-hydroxypropyl]-2-(2,3-epoxypropyl)phenol	417-470-1	—	Muta. Cat. 3; R68 R43	Xn R: 43-68 S: (2-)36/37		
603-166-00-8	*R*-1-chloro-2,3-epoxypropane	424-280-2	51594-55-9	R10 Carc. Cat. 2; R45 T; R23/24/25 C; R34 R43	T R: 45-10-23/24/25-34-43 S: 53-45		E
603-167-00-3	3,3',5,5'-tetra-*tert*-butylbiphenyl-2,2'-diol	407-920-5	6390-69-8	R53	R: 53 S: 61		
603-168-00-9	3-(2-ethylhexyloxy)propane-1,2-diol	408-080-2	70445-33-9	Xi; R41 R52-53	Xi R: 41-52/53 S: (2-)26-39-61		

▼B

č. indexu	Medzinárodná identifikácia látok Poznámky k látkam	č. v ES	č. CAS	Klasifikácia	Označovanie	Koncentračné limity	Poznámky k prípravkom
603-169-00-4	(±)-*trans*-4-(4-fluorophenyl)-3-hydroxymethyl-*N*-methylpiperidine	415-550-0	109887-53-8	Xn; R22 Xi; R41 N; R51-53	Xn; N R: 22-41-51/53 S: (2-)22-26-39-61		
603-170-00-X	reaction mass of: 2-methyl-1-(6-methylbicyclo[2.2.1]hept-5-en-2-yl)pent-1-en-3-ol; 2-methyl-1-(1-methylbicyclo[2.2.1]hept-5-en-2-yl)-pent-1-en-3-ol; 2-methyl-1-(5-methylbicyclo[2.2.1]hept-5-en-2-yl)pent-1-en-3-ol	415-990-3	67739-11-1	Xi; R36 N; R51-53	Xi; N R: 36-51/53 S: (2-)26-61		
603-171-00-5	5-thiazolylmethanol	414-780-9	38585-74-9	Xi; R41 R52-53	Xi R: 41-52/53 S: (2-)26-39-61		
603-172-00-0	mono-2-[2-(4-dibenzo[*b*,*f*][1,4]thiazepin-11-yl)piperazinium-1-yl]ethoxy)ethanol *trans*-butenedioate	415-180-1	773058-82-5	Xn; R22 Xi; R41 N; R51-53	Xn; N R: 22-41-51/53 S: (2-)22-26-39-61		
603-173-00-6	4,4-dimethyl-3,5,8-trioxabicyclo[5.1.0]octane	421-750-9	57280-22-5	Xi; R36 R43	Xi R: 36-43 S: (2-)26-36/37		
603-174-00-1	4-cyclohexyl-2-methyl-2-butanol	420-630-3	83926-73-2	Xi; R41 N; R51-53	Xi; N R: 41-51/53 S: (2-)26-39-61		
603-175-00-7	2-(2-hexyloxyethoxy)ethanol; DEGHE; diethylene glycol monohexyl ether; 3,6-dioxa-1-dodecanol; hexyl carbitol; 3,6-dioxadodecan-1-ol	203-988-3	112-59-4	Xn; R21 Xi; R41	Xn R: 21-41 S: (2-)26-36/37/39-46		
603-176-00-2	1,2-bis(2-methoxyethoxy)ethane; TEGDME; triethylene glycol dimethyl ether; triglyme	203-977-3	112-49-2	R19 Repr. Cat. 2; R61 Repr. Cat. 3; R62	T R: 61-19-62 S: 53-45		

▼B

č. indexu	Medzinárodná identifikácia látok Poznámky k látkam	č. v ES	č. CAS	Klasifikácia	Označovanie	Koncentračné limity	Poznámky k prípravkom
603-177-00-8	1-ethoxypropan-2-ol; 2PG1EE; 1-ethoxy-2-propanol; propylene glycol monoethyl ether; [1] 2-ethoxy-1-methylethyl acetate; 2PG1EEA [2]	216-374-5 [1] 259-370-9 [2]	1569-02-4 [1] 54839-24-6 [2]	R10 R67	R: 10-67 S: (2-)24		
603-178-00-3	2-hexyloxyethanol; ethylene glycol monohexyl ether; n-hexylglycol	203-951-1	112-25-4	Xn; R21/22 C; R34	C R: 21/22-34 S: (1/2-)26-36/37/39-45		
603-179-00-9	ergocalciferol (ISO); Vitamin D2	200-014-9	50-14-6	T+; R26 T; R24/25-48/25	T+ R: 24/25-26-48/25 S: (1/2-)28-36/37-45		
603-180-00-4	colecalciferol; Vitamin D3	200-673-2	67-97-0	T+; R26 T; R24/25-48/25	T+ R: 24/25-26-48/25 S: (1/2-)28-36/37-45		
603-181-00-X	*tert*-butyl methyl ether; MTBE; 2-methoxy-2-methylpropane	216-653-1	1634-04-4	F; R11 Xi; R38	F; Xi R: 11-38 S: (2-)9-16-24		
▼M1 603-182-00-5	reaction product of: saturated, monounsaturated and multiple unsaturated long-chained partly estrified alcohols of vegetable origin (*Brassica napus* L., *Brassica rapa* L., *Helianthus annuus* L., *Glycine hispida*, *Gossypium hirsutum* L., *Cocos nucifera* L., *Elaeis guineensis*) with *O*,*O*-diisobutyldithiophosphate and 2-ethylhexylamine and hydrogen peroxide	428-630-5	—	R43	Xi R: 43 S: (2-)24-37		
▼B 603-183-00-0	2-[2-(2-butoxyethoxy)ethoxy]ethanol; TEGBE; triethylene glycol monobutyl ether; butoxytriethylene glycol	205-592-6	143-22-6	Xi; R41	Xi R: 41 S: (2-)26-39-46	Xi; R41: C ≥ 30 % Xi; R36: 20 % ≤ C < 30 %	

▼B

č. indexu	Medzinárodná identifikácia látok Poznámky k látkam	č. v ES	č. CAS	Klasifikácia	Označovanie	Koncentračné limity	Poznámky k prípravkom
603-184-00-6	2-(hydroxymethyl)-2-[[2-hydroxy-3-(isooctadecyloxy)propoxy]methyl]-1,3-propanediol	416-380-1	146925-83-9	N; R50-53	N R: 50/53 S: 60-61		
603-185-00-1	2,4-dichloro-3-ethyl-6-nitrophenol	420-740-1	99817-36-4	T; R25 Xi; R41 R43 N; R50-53	T; N R: 25-41-43-50/53 S: (1/2-)26-36/37/39-45-60-61		
603-186-00-7	trans-(5*RS*,6*SR*)-6-amino-2,2-dimethyl-1,3-dioxepan-5-ol	419-050-3	79944-37-9	R43	Xi R: 43 S: (2-)22-24/25-26-37		
603-187-00-2	2-((4,6-bis(4-(2-(1-methylpyridinium-4-yl)vinyl)phenylamino)-1,3,5-triazin-2-yl)(2-hydroxyethyl)amino)ethanol dichloride	419-360-9	163661-77-6	N; R50-53	N R: 50/53 S: 60-61		
▼M1 603-188-00-8	reaction mass of: 6,7-epoxy-1,2,3,4,5,6,7,8-octahydro-1,1,2,4,4,7-hexamethylnaphthalene; 7,8-epoxy-1,2,3,4,6,7,8,8a-octahydro-1,1,2,4,4,7-hexamethylnaphthalene	426-970-9	—	N; R50-53	N R: 50/53 S: 60-61		
▼B 603-189-00-3	reaction mass of complexes of: titanium, 2,2'-oxydiethanol, ammonium lactate, nitrilotris(2-propanol) and ethylene glycol	405-250-8	—	N; R51-53	N R: 51/53 S: 61		
▼M1 603-190-00-9	8,8-dimethyl-7-isopropyl-6,10-dioxaspiro[4.5]decane	424-030-2	62406-73-9	Xi; R38 R52-53	Xi R: 38-52/53 S: (2-)24-37-61		
▼B 603-191-00-4	2-(4,6-bis(2,4-dimethylphenyl)-1,3,5-triazin-2-yl)-5-(3-((2-ethylhexyl)oxy)-2-hydroxypropoxy)phenol	419-740-4	137658-79-8	R53	R: 53 S: 61		

▼M1

č. indexu	Medzinárodná identifikácia látok Poznámky k látkam	č. v ES	č. CAS	Klasifikácia	Označovanie	Koncentračné limity	Poznámky k prípravkom
603-192-00-X	(*E*,*E*)-3,7,11-trimethyldodeca-1,4,6,10-tetraen-3-ol	423-240-1	125474-34-2	Xi; R38-41 R43 N; R50-53	Xi; N R: 38-41-43-50/53 S: (2-)23-24-26-37/39-60-61		
603-193-00-5	disodium 9,10-anthracenedioxide	426-030-8	46492-07-3	C; R35	C R: 35 S: (1/2-)26-36/37/39-45		
603-194-00-0	2-(2-aminoethylamino)ethanol; (AEEA)	203-867-5	111-41-1	Repr. Cat. 2; R61 Repr. Cat. 3; R62 C; R34 R43	T R: 61-34-43-62 S: 53-45	C; R34: C ≥ 10 % Xi; R36/37/38: 5 % ≤ C < 10 %	

▼B

603-195-00-6	2-[4-(4-methoxyphenyl)-6-phenyl-1,3,5-triazin-2-yl]-phenol	430-810-3	154825-62-4	R52-53	R: 52/53 S: 61		
603-196-00-1	2-(7-ethyl-1*H*-indol-3-yl)ethanol	431-020-1	41340-36-7	Xn; 22-48/22 N; R51-53	Xn; N R: 22-48/22-51/53 S: (2-)36/37/39-61		
603-197-00-7	tebuconazole (ISO); 1-(4-chlorophenyl)-4,4-dimethyl-3-(1,2,4-triazol-1-ylmethyl)pentan-3-ol	403-640-2	107534-96-3	Repr. Cat. 3; R63 Xn; R22 N; R51-53	Xn; N R: 22-51/53-63 S: (2-)22-36/37-61		
603-199-00-8	etoxazol (ISO); (*RS*)-5-tert-butyl-2-[2-(2,6-difluorophenyl)-4,5-dihydro-1,3-oxazol-4-yl]phenetole	—	153233-91-1	N; R50-53	N R: 50/53 S: 60-61	N; R50-53: C ≥ 0,25 % N; R51-53: 0,025 % ≤ C < 0,25 % R52-53: 0,0025 % ≤ C < 0,025 %	

▼M1

603-200-00-1	1-pentanol; [1] 3-pentanol [2]	200-752-1 [1] 209-526-7 [2]	71-41-0 [1] 584-02-1 [2]	R10 Xn; R20 Xi; R37/38	Xn R: 10-20-37/38 S: (1/2-)36/37-46		

▼M1

č. indexu	Medzinárodná identifikácia látok Poznámky k látkam	č. v ES	č. CAS	Klasifikácia	Označovanie	Koncentračné limity	Poznámky k prípravkom
603-201-00-7	(*E*)-(7*R*,11*R*)-3,7,11,15-tetramethylhexadec-2-ene-1-ol	416-120-5	—	Xi; R38 R53	Xi R: 38-53 S: (2-)37-61		
603-202-00-2	4,4,5,5,5-pentafluoropentan-1-ol	421-360-9	148043-73-6	Xn; R22 R52-53	Xn R: 22-52/53 S: (2-)23-61		
603-203-00-8	(1*R*,3*S*,7*R*,8*R*,10*R*,13*R*)-5,5,7,9,9,13-hexamethyl-4,6-dioxatetracyclo[6.5.1.$0^{1,10}$.$0^{3,7}$]tetradecane	427-580-1	—	Xi; R38	Xi R: 38 S: (2-)37		
603-204-00-3	reaction mass of: 2,2'-(heptane-1,7-diyl)bis-1,3-dioxolane; 2,2'-(heptane-1,6-diyl)bis-1,3-dioxolane	428-110-8	—	R52-53	R: 52/53 S: 61		
603-205-00-9	(1*S-cis*)-4-(2-amino-6-chloro-9*H*-purin-9-yl)-2-cyclopentene-1-methanol hydrochloride	426-200-1	172015-79-1	T; R48/25 Xn; R22 Xi; R41 R43 R52-53	T R: 22-41-43-48/25-52/53 S: (1/2-)22-26-36/37/39-45-61		
603-206-00-4	2,2-dichloro-1,3-benzodioxol	426-850-6	2032-75-9	R10 R14 C; R35 Xn; R22 R43	C R: 10-14-22-35-43 S: (1/2-)7/8-23-26-36/37/39-45		
603-207-00-X	2-isobutyl-2-isopropyl-1,3-dimethoxypropane	430-800-9	129228-21-3	Xi; R38 N; R51-53	Xi; N R: 38-51/53 S: (2-)23-37-61		
603-208-00-5	1,2-diethoxyethane	211-076-1	629-14-1	F; R11 R19 Repr. Cat. 2; R61 Repr. Cat. 3; R62 Xi; R36	F; T R: 61-11-19-36-62 S: 53-45		

▼M1

č. indexu	Medzinárodná identifikácia látok Poznámky k látkam	č. v ES	č. CAS	Klasifikácia	Označovanie	Koncentračné limity	Poznámky k prípravkom
603-209-00-0	spinosad (ISO) (reaction mass of spinosyn A and spinosyn D in ratios between 95:5 to 50:50); reaction mass of 50-95 % of (2*R*,3a*S*,5a*R*,5b*S*,9*S*,13*S*,14*R*,16a*S*,16b*R*)-2-(6-deoxy-2,3,4-tri-*O*-methyl-α-l-mannopyranosyloxy)-13-(4-dimethylamino-2,3,4,6-tetradeoxy-β-d-erythropyranosyloxy)-9-ethyl-2,3,3a,5a,5b,6,7,9,10,11,12,13,14,15,16a,16b-hexadecahydro-14-methyl-1*H*-8-oxacyclododeca[*b*]as-indacene-7,15-dione and 50-5 % (2*S*,3a*R*,5a*S*,5b*S*,9*S*,13*S*,14*R*,16a*S*,16b*S*)-2-(6-deoxy-2,3,4-tri-*O*-methyl-α-l-mannopyranosyloxy)-13-(4-dimethylamino-2,3,4,6-tetradeoxy-β-d-erythropyranosyloxy)-9-ethyl-2,3,3a,5a,5b,6,7,9,10,11,12,13,14,15,16a,16b-hexadecahydro-4,14-dimethyl-1*H*-8-oxacyclododeca[*b*]as-indacene-7,15-dione; [1] spinosyn A; [2] spinosyn D [3]	- [1] - [2] - [3]	- [1] 131929-60-7 [2] 131929-63-0 [3]	N; R50-53	N R: 50/53 S: 60-61	N; R50-53: C ≥ 2,5 % N; R51-53: 0,25 % ≤ C < 2,5 % R52-53: 0,025 % ≤ C < 0,25 %	
603-210-00-6	2,4-diethyl-1,5-pentanediol	429-310-8	57987-55-0	Xi; R41	Xi R: 41 S: (2-)26-39		
603-211-00-1	2,3-epoxypropyltrimethylammonium chloride … %; glycidyl trimethylammonium chloride … %	221-221-0	3033-77-0	Carc. Cat. 2; R45 Muta. Cat. 3; R68 Repr. Cat. 3; R62 Xn; R21/22-48/22 Xi; R41 R43 R52-53	T R: 45-21/22-41-43-48/22-62-68-52/53 S: 53-45-61		B E
603-212-00-7	1,3,4,6,7,8-hexahydro-4,6,6,7,8,8-hexamethylindeno[5,6-*c*]pyran; galaxolide; (HHCB)	214-946-9	1222-05-5	N; R50-53	N R: 50/53 S: 60-61		

▼M1

č. indexu	Medzinárodná identifikácia látok Poznámky k látkam	č. v ES	č. CAS	Klasifikácia	Označovanie	Koncentračné limity	Poznámky k prípravkom
603-213-00-2	2-methoxy-2-methylbutane; *tert*-amyl methyl ether	213-611-4	994-05-8	F; R11 Xn; R22 R67	F; Xn R: 11-22-67 S: (2-)9-16-23-33		
603-214-00-8	1,1-diisopropoxycyclohexane	413-740-8	1132-95-2	C; R34	C R: 34 S: (1/2-)23-26-36/37/39-45		
603-215-00-3	1-hydroxy-4-fluoro-1,4-diazoniabicyc-lo[2.2.2]octane bis(tetrafluoroborate)	418-330-2	162241-33-0	E; R2 Xn; R22-48/22 Xi; R41 R43 N; R50-53	E; Xn; N R: 2-22-41-43-48/22-50/53 S: (2-)22-26-36/37/39-60-61		
603-216-00-9	*cis*-1-amino-2,3-dihydro-1*H*-inden-2-ol	422-660-2	7480-35-5	Xi; R41 R43 R52-53	Xi R: 41-43-52/53 S: (2-)24-26-37/39-61		
603-217-00-4	2,4,6-tri-*tert*-butylphenyl 2-butyl-2-ethyl-1,3-propanediolphosphite	423-560-1	161717-32-4	R43 R53	Xi R: 43-53 S: (2-)24-37/39-61		
603-220-00-0	1-{benzyl[2-(2-methoxyphenoxy)ethyl]ami-no}-3-(9*H*-carbazol-4-yloxy)propan-2-ol	432-890-5	72955-94-3	R53	R: 53 S: 61		
603-221-00-6	1-(2-amino-5-chlorophenyl)-2,2,2-trifluoro-1,1-ethanediol, hydrochloride; [containing < 0,1 % 4-chloroaniline (EC No 203-401-0)]	433-580-2	214353-17-0	Xn; R22 C; R34 N; R51-53	C; N R: 22-34-51/53 S: (1/2-)26-36/37/39-45-61		
603-221-01-3	1-(2-amino-5-chlorophenyl)-2,2,2-trifluoro-1,1-ethanediol, hydrochloride; [containing ≥ 0,1 % 4-chloroaniline (EC No 203-401-0)]	433-580-2	214353-17-0	Carc. Cat. 2; R45 Xn; R22 C; R34 N; R51-53	T; N R: 45-22-34-51/53 S: 53-45-61		E

▼M1

č. indexu	Medzinárodná identifikácia látok Poznámky k látkam	č. v ES	č. CAS	Klasifikácia	Označovanie	Koncentračné limity	Poznámky k prípravkom
603-222-00-1	(2*R*,3*S*,4*R*,5*R*,7*R*,9*R*,10*R*,11*S*,12*S*,13*R*)-10-[(4-dimethylamino-3-hydroxy-6-methyltetrahydropyran-2-yl)oxy]-2-ethyl-3,4,12-trihydroxy-9-methoxy-3,5,7,9,11,13-hexamethyl-6,14-dioxo-1-oxacyclotetradecane	433-820-6	118058-74-5	Xi; R36	Xi R: 36 S: (2-)26		
603-223-00-7	2-cyclopentylidene cyclopentanol; 1,1'-bi(cyclopentyliden)-2-ol	434-270-1	6261-30-9	Xi; R38-41 R52-53	Xi R: 38-41-52/53 S: (2-)26-37/39-61		
603-224-00-2	3-ethoxy-1,1,1,2,3,4,4,5,5,6,6,6-dodecafluoro-2-(trifluoromethyl)-hexane	435-790-1	297730-93-9	R53	R: 53 S: 61		
603-225-00-8	erythromycin A9-oxime (E); (3*R*,4*S*,5*S*,6*R*,7*R*,9*R*,11*R*,12*R*,13*S*,14*R*)-4-((2,6-didesoxy-3-*C*-methyl-3-*O*-methyl-α-*L*-ribo-hexopiranosyl)oxy)-14-ethyl-7,12,13-trihydroxy-3,5,7,9,11,13-hexamethyl-6-((3,4,6-tridesoxy-3-dimethylamino-β-d-xylo-hexapiranosyl)oxy)oxacyclotetradecan-2-ona-10-oxime (E)	437-070-0	13127-18-9	N; R51-53	N R: 51/53 S: 61		
603-226-00-3	4,4'(4-(4-methoxyphenyl)-1,3,5-triazin-2,4-diyl)bisbenzene-1,3-diol	444-500-0	1440-00-2	R52-53	R: 52/53 S: 61		
603-227-00-9	α-hydro-ω-[[[(1,1-dimethylethyl)dioxy]carbonyl]oxy]-poly[oxy(methyl-1,2-ethanediyl)] ether with 2,2-bis(hydroxymethyl)-1,3-propanediol (4:1); reaction product of: α-hydro-ω-((chlorocarbonyl)oxy)-poly(oxy(methyl-1,2-ethanediyl)) ether with 2,2-bis(hydroxymethyl)-1,3-propanediol with potassium 1,1-dimethylethylperoxalate	445-060-2	203574-04-3	O; R7 N; R50-53	O; N R: 7-50/53 S: (2-)3/7-14-36/37/39-60-61		
603-228-00-4	(+/-)-(*R**,*R**)-6-fluoro-3,4-dihydro-2-oxiranyl-2*H*-1-benzopyran; 6-fluoro-2-(2-oxiranyl)chromane	419-620-1	—	R43 N; R51-53	Xi; N R: 43-51/53 S: (2-)36/37-61		

▼M1

č. indexu	Medzinárodná identifikácia látok Poznámky k látkam	č. v ES	č. CAS	Klasifikácia	Označovanie	Koncentračné limity	Poznámky k prípravkom
603-229-00-X	sodium (*Z*)-3-chloro-3-(4-chlorophenyl)-1-hydroxy-2-propene-1-sulfonate	420-800-7	—	Xi; R38-41 R43 N; R50-53	Xi; N R: 38-41-43-50/53 S: (2-)24-26-37/39-60-61		
603-230-00-5	2,6,6,7,8,8-hexamethyldecahydro-2*H*-indeno[4,5-b]furan	440-030-5	—	Xi; R38-41 R53	Xi R: 38-41-53 S: (2-)26-37/39-61		
603-231-00-0	(*S*)-1,1-diphenyl-1,2-propanediol	443-220-6	—	R52-53	R: 52/53 S: 22-61		
603-232-00-6	3,3,8,8,10,10-hexamethyl-9-[1-(4-oxiranylmethoxy-phenyl)-ethoxy]-1,5-dioxa-9-azaspiro[5.5]undecane	444-420-6	—	R53	R: 53 S: 61		
603-233-00-1	reaction mass of: 4-(1,3a,4,6,7,7a-hexahydro-4,7-methanoinden-5-ylidene)-3-methylbutan-2-ol; 4-(3,3a,4,6,7,7a-hexahydro-4,7-methanoinden-5-ylidene)-3-methylbutan-2-ol; 1-(1,3a,4,6,7,7a-hexahydro-4,7-methanoinden-5-ylidene)pentan-3-ol; 1-(3,3a,4,6,7,7a-hexahydro-4,7-methanoinden-5-ylidene)pentan-3-ol; (*E*)-4-(3a,4,5,6,7,7a-hexahydro-1*H*-4,7-methanoinden-5-yl)-3-methylbut-3-en-2-ol; (*E*)-4-(3a,4,5,6,7,7a-hexahydro-3*H*-4,7-methanoinden-5-yl)-3-methylbut-3-en-2-ol	444-430-0	—	N; R51-53	N R: 51/53 S: 61		
603-234-00-7	(1*R*,4*R*)-4-methoxy-2,2,7,7-tetramethyltricyclo(6.2.1.0(1,6))undec-5-ene	444-480-3	—	Xi; R38 N; R51-53	Xi; N R: 38-51/53 S: (2-)37-61		

▼B

604-001-00-2	phenol; carbolic acid; monohydroxybenzene; phenylalcohol	203-632-7	108-95-2	Muta. Cat. 3; R68 T; R23/24/25 Xn; R48/20/21/22 C; R34	T; R: 23/24/25-34-48/20/21/22-68 S: (1/2-)24/25-26-28-36/37/39-45	T; R23/24/25: C ≥ 10 % Xn; R20/21/22: 3 % ≤ C < 10 % C; R34: C ≥ 3 % Xi; R36/38: 1 % ≤ C < 3 %	

▼B

č. indexu	Medzinárodná identifikácia látok Poznámky k látkam	č. v ES	č. CAS	Klasifikácia	Označovanie	Koncentračné limity	Poznámky k prípravkom
604-002-00-8	pentachlorophenol	201-778-6	87-86-5	Carc. Cat. 3; R40 T+; R26 T; R24/25 Xi; R36/37/38 N; R50-53	T+; N R: 24/25-26-36/37/38-40-50/53 S: (1/2-)22-36/37-45-52-60-61		
604-003-00-3	sodium pentachlorophenolate; [1] potassium pentachlorophenolate [2]	205-025-2 [1] 231-911-3 [2]	131-52-2 [1] 7778-73-6 [2]	Carc. Cat. 3; R40 T+; R26 T; R24/25 Xi; R36/37/38 N; R50-53	T+; N R: 24/25-26-36/37/38-40-50/53 S: (1/2-)22-28-36/37-45-52-60-61		
604-004-00-9	*m*-cresol; [1] *o*-cresol; [2] *p*-cresol; [3] mix-cresol [4]	203-577-9 [1] 202-423-8 [2] 203-398-6 [3] 215-293-2 [4]	108-39-4 [1] 95-48-7 [2] 106-44-5 [3] 1319-77-3 [4]	T; R24/25 C; R34	T R: 24/25-34 S: (1/2-)36/37/39-45	T; R24/25: C ≥ 5 % Xn; R21/22: 1 % ≤ C < 5 % C; R34: C ≥ 5 % Xi; R36/38: 1 % ≤ C < 5 %	C

▼M1

604-005-00-4	1,4-dihydroxybenzene; hydroquinone; quinol	204-617-8	123-31-9	Carc. Cat. 3; R40 Muta. Cat. 3; R68 Xn; R22 Xi; R41 R43 N; R50	Xn; N R: 22-40-41-43-68-50 S: (2-)26-36/37/39-61	N; R50: C ≥ 2,5 %	

▼B

604-006-00-X	3,4-xylenol; [1] 2,5-xylenol; [2] 2,4-xylenol; [3] 2,3-xylenol; [4] 2,6-xylenol; [5] xylenol; [6] 2,4(or 2,5)-xylenol [7]	202-439-5 [1] 202-461-5 [2] 203-321-6 [3] 208-395-3 [4] 209-400-1 [5] 215-089-3 [6] 276-245-4 [7]	95-65-8 [1] 95-87-4 [2] 105-67-9 [3] 526-75-0 [4] 576-26-1 [5] 1300-71-6 [6] 71975-58-1 [7]	T; R24/25 C; R34 N; R51-53	T; N R: 24/25-34-51/53 S: (1/2-)26-36/37/39-45-61		C

▼B

č. indexu	Medzinárodná identifikácia látok Poznámky k látkam	č. v ES	č. CAS	Klasifikácia	Označovanie	Koncentračné limity	Poznámky k prípravkom
604-007-00-5	2-naphthol	205-182-7	135-19-3	Xn; R20/22 N; R50	Xn; N R: 20/22-50 S: (2-)24/25-61		
604-008-00-0	2-chlorophenol; [1] 4-chlorophenol; [2] 3-chlorophenol; [3] chlorophenol [4]	202-433-2 [1] 203-402-6 [2] 203-582-6 [3] 246-691-4 [4]	95-57-8 [1] 106-48-9 [2] 108-43-0 [3] 25167-80-0 [4]	Xn; R20/21/22 N; R51-53	Xn; N R: 20/21/22-51/53 S: (2-)28-61		C
604-009-00-6	pyrogallol; 1,2,3-trihydroxybenzene	201-762-9	87-66-1	Muta. Cat. 3; R68 Xn; R20/21/22 R52-53	Xn R: 20/21/22-68-52/53 S: (2-)36/37-61	Xn; R20/21/22: C ≥ 10 %	
604-010-00-1	resorcinol; 1,3-benzenediol	203-585-2	108-46-3	Xn; R22 Xi; R36/38 N; R50	Xn; N R: 22-36/38-50 S: (2-)26-61	Xn; R22: C ≥ 10 %	
604-011-00-7	2,4-dichlorophenol	204-429-6	120-83-2	T; R24 Xn; R22 C; R34 N; R51-53	T; N R: 22-24-34-51/53 S: (1/2-)26-36/37/39-45-61		
604-012-00-2	4-chloro-*o*-cresol; 4-chloro-2-methyl phenol	216-381-3	1570-64-5	T; R23 C; R35 N; R50	T; C; N R: 23-35-50 S: (1/2-)26-36/37/39-45-61	C; R35: C ≥ 10 % C; R34: 5 % ≤ C < 10 % Xi; R36/37/38: 1 % ≤ C < 5 %	
604-013-00-8	2,3,4,6-tetrachlorophenol	200-402-8	58-90-2	T; R25 Xi; R36/38 N; R50-53	T; N R: 25-36/38-50/53 S: (1/2-)26-28-37-45-60-61	T; R25: C ≥ 5 % Xn; R22: 0,5 % ≤ C < 5 % Xi; R36/38: C ≥ 5 %	
604-014-00-3	chlorocresol; 4-chloro-*m*-cresol; 4-chloro-3-methylphenol	200-431-6	59-50-7	Xn; R21/22 Xi; R41 R43 N; R50	Xn; N R: 21/22-41-43-50 S: (2-)26-36/37/39-61	Xn; R21/22: C ≥ 10 %	

▼B

č. indexu	Medzinárodná identifikácia látok Poznámky k látkam	č. v ES	č. CAS	Klasifikácia	Označovanie	Koncentračné limity	Poznámky k prípravkom
604-015-00-9	2,2'-methylenebis-(3,4,6-trichlorophenol); hexachlorophene	200-733-8	70-30-4	T; R24/25 N; R50-53	T; N R: 24/25-50/53 S: (1/2-)20-37-45-60-61	T; R24/25: C ≥ 2 % Xn; R21/22: 0,2 % ≤ C < 2 %	
604-016-00-4	1,2-dihydroxybenzene; pyrocatechol	204-427-5	120-80-9	Xn; R21/22 Xi; R36/38	Xn R: 21/22-36/38 S: (2-)22-26-37		
604-017-00-X	2,4,5-trichlorophenol	202-467-8	95-95-4	Xn; R22 Xi; R36/38 N; R50-53	Xn; N R: 22-36/38-50/53 S: (2-)26-28-60-61	Xn; R22: C ≥ 20 % Xi; R36/38: C ≥ 5 %	
604-018-00-5	2,4,6-trichlorophenol	201-795-9	88-06-2	Carc. Cat. 3; R40 Xn; R22 Xi; R36/38 N; R50-53	Xn; N R: 22-36/38-40-50/53 S: (2-)36/37-60-61		
604-019-00-0	dichlorophen (ISO)	202-567-1	97-23-4	Xn; R22 Xi; R36 N; R50-53	Xn; N R: 22-36-50/53 S: (2-)26-60-61		
604-020-00-6	2-phenylphenol (ISO) biphenyl-2-ol; 2-hydroxybiphenyl;	201-993-5	90-43-7	Xi; R36/37/38 N; R50	Xi; N R: 36/37/38-50 S: (2-)22-61		
604-021-00-1	sodium 2-biphenylate; 2-phenylphenol, sodium salt	205-055-6	132-27-4	Xn; R22 Xi; R37/38-41 N; R50	Xn; N R: 22-37/38-41-50 S: (2-)22-26-61		
604-022-00-7	2,2-dimethyl-1,3-benzodioxol-4-ol	400-900-7	22961-82-6	Xi; R41	Xi R: 41 S: (2-)24-26-39		
604-023-00-2	2,4-dichloro-3-ethylphenol	401-060-4	—	C; R34 N; R50-53	C; N R: 34-50/53 S: (1/2-)26-36/39-45-60-61		

▼B

č. indexu	Medzinárodná identifikácia látok Poznámky k látkam	č. v ES	č. CAS	Klasifikácia	Označovanie	Koncentračné limity	Poznámky k prípravkom
604-024-00-8	4,4-isobutylethylidenediphenol	401-720-1	6807-17-6	Repr. Cat. 2; R60 Xi; R36 N; R50-53	T; N R: 60-36-50/53 S: 53-45-60-61		
604-025-00-3	2,5-bis(1,1-dimethylbutyl)hydroquinone	400-220-0	—	N; R51-53	N R: 51/53 S: 61		
604-026-00-9	2,2-spirobi(6-hydroxy-4,4,7-trimethylchromane)	400-270-3	—	N; R51-53	N R: 51/53 S: 61		
604-027-00-4	2-methyl-5-(1,1,3,3-tetramethylbutyl)hydroquinone	400-530-6	—	Xi; R41 R43 N; R51-53	Xi; N R: 41-43-51/53 S: (2-)24/25-26-37-61		
604-028-00-X	4-amino-3-fluorophenol	402-230-0	399-95-1	Carc. Cat. 2; R45 Xn; R22 R43 N; R51-53	T; N R: 45-22-43-51/53 S: 53-45-61		E
604-029-00-5	1-naphtol	201-969-4	90-15-3	Xn; R21/22 Xi; R37/38-41	Xn R: 21/22-37/38-41 S: (2-)22-26-37/39		
▼M1 604-030-00-0	bisphenol A; 4,4'-isopropylidenediphenol	201-245-8	80-05-7	Repr. Cat. 3; R62 Xi; R37-41 R43 R52	Xn R: 37-41-43-62-52 S: (2-)26-36/37-39-46-61		
▼B 604-031-00-6	guaiacol	201-964-7	90-05-1	Xn; R22 Xi; R36/38	Xn R: 22-36/38 S: (2-)26		

▼B

č. indexu	Medzinárodná identifikácia látok Poznámky k látkam	č. v ES	č. CAS	Klasifikácia	Označovanie	Koncentračné limity	Poznámky k prípravkom
604-032-00-1	thymol	201-944-8	89-83-8	Xn; R22 C; R34 N; R51-53	C; N R: 22-34-51/53 S: (1/2-)26-28-36/37/39-45-61		
604-033-00-7	isobutyl but-3-enoate	401-170-2	24342-03-8	R10	R: 10 S: (2-)		
604-034-00-2	4,4'-thiodi-*o*-cresol	403-330-7	24197-34-0	Xi; R41 N; R50-53	Xi; N R: 41-50/53 S: (2-)26-39-60-61		
604-035-00-8	4-nonylphenol, reaction products with formaldehyde and dodecane-1-thiol	404-160-6	—	R43 R53	X R: 43-53 S: (2-)24-37-61		
604-036-00-3	4,4'-oxybis(ethylenethio)diphenol	404-590-4	90884-29-0	R43 N; R51-53	Xi; N R: 43-51/53 S: (2-)24-37-61		
604-037-00-9	3,5-xylenol; 3,5-dimethylphenol	203-606-5	108-68-9	T; R24/25 C; R34	T R: 24/25-34 S: (1/2-)26-28-36/37/39-45		
604-038-00-4	4-chloro-3,5-dimethylphenol; [1] chloroxylenol [2]	201-793-8 [1] 215-316-6 [2]	88-04-0 [1] 1321-23-9 [2]	Xn; R22 Xi; R36/38 R43	Xn R: 22-36/38-43 S: (2-)24-37		
604-039-00-X	ethyl 2-[4-[(6-chlorobenzoxazol-2-yl)oxy]phenoxy]propionate; fenoxaprop-ethyl	266-362-9	66441-23-4	R43 N; R50-53	Xi; N R: 43-50/53 S: (2-)24-37-60-61		
604-040-00-5	fomesafen (ISO); 5-[2-chloro-4-(trifluoromethyl)phenoxy]-*N*-(methylsulphonyl)-2-nitrobenzamide	276-439-9	72178-02-0	Xn; R22	Xn R: 22 S: (2-)		
604-041-00-0	acifluorfen (ISO); 5-[2-chloro-4-(trifluoromethyl)phenoxy]-2-nitrobenzoic acid [1] sodium 5-[2-chloro-4-(trifluoromethyl) phenoxy]-2-nitrobenzoate; acifluorfen-sodium [2]	256-634-5 [1] 263-560-7 [2]	50594-66-6 [1] 62476-59-9 [2]	Xn; R22 Xi; R38-41 N; R50-53	Xn; N R: 22-38-41-50/53 S: (2-)24-39-60-61		

▼B

č. indexu	Medzinárodná identifikácia látok Poznámky k látkam	č. v ES	č. CAS	Klasifikácia	Označovanie	Koncentračné limity	Poznámky k prípravkom
604-042-00-6	4-nitrosophenol	203-251-6	104-91-6	Muta. Cat. 3; R68 Xn; R22 Xi; R41 N; R51-53	Xn; N R: 22-41-51/53-68 S: (2-)26-36/37/39-47-49-61		
604-043-00-1	monobenzone; 4-hydroxyphenyl benzyl ether; hydroquinone monobenzyl ether	203-083-3	103-16-2	Xi; R36 R43	Xi R: 36-43 S: (2-)24/25-26-37		
604-044-00-7	mequinol; 4-methoxyphenol; hydroquinone monomethyl ether	205-769-8	150-76-5	Xn; R22 Xi; R36 R43	Xn R: 22-36-43 S: (2-)24/25-26-37/39-46		
604-045-00-2	2,3,5-trimethylhydroquinone	211-838-3	700-13-0	Xn; R20 Xi; R37/38-41 R43 N; R50-53	Xn; N R: 20-37/38-41-43-50/53 S: (2-)24-26-37/39-60-61		
604-046-00-8	4-(4-isopropoxyphenylsulfonyl)phenol	405-520-5	95235-30-6	N; R51-53	N R: 51/53 S: 61		
604-047-00-3	4-(4-tolyloxy)biphenyl	405-730-7	51601-57-1	Xn; R48/22 R53	Xn R: 48/22-53 S: (2-)22-36-61		
604-048-00-9	4,4',4"-(ethan-1,1,1-triyl)triphenol	405-800-7	27955-94-8	N; R51-53	N R: 51/53 S: 61		
604-049-00-4	4-4'-methylenebis(oxyethylenethio)diphenol	407-480-4	93589-69-6	N; R51-53	N R: 51/53 S: 61		
604-051-00-5	3,5-bis((3,5-di-*tert*-butyl-4-hydroxy)benzyl)-2,4,6-trimethylphenol	401-110-5	87113-78-8	R52-53	R: 52/53 S: 61		
604-052-00-0	2,2'-methylenebis(6-(2*H*-benzotriazol-2-yl)-4-(1,1,3,3-tetramethylbutyl)phenol)	403-800-1	103597-45-1	R53	R: 53 S: 61		
604-053-00-6	2-methyl-4-(1,1-dimethylethyl)-6-(1-methyl-pentadecyl)-phenol	410-760-9	157661-93-3	Xi; R38 R43 N; R50-53	Xi; N R: 38-43-50/53 S: (2-)24-37-60-61		

▼B

č. indexu	Medzinárodná identifikácia látok Poznámky k látkam	č. v ES	č. CAS	Klasifikácia	Označovanie	Koncentračné limity	Poznámky k prípravkom
604-054-00-1	reaction mass of: 2-methoxy-4-(tetrahydro-4-methylene-2*H*-pyran-2-yl)-phenol; 4-(3,6-dihydro-4-methyl-2*H*-pyran-2-yl)-2-methoxyphenol	412-020-0	—	R43 R52-53	Xi R: 43-52/53 S: (2-)24-37-61		
▼M1 604-055-00-7	2,2'-((3,3',5,5'-tetramethyl-(1,1'-biphenyl)-4,4'-diyl)-bis(oxymethylene))-bis-oxirane	413-900-7	85954-11-6	Carc. Cat. 3; R40 R43	Xn R: 40-43 S: (2-)22-36/37		
▼B 604-056-00-2	2-(2-hydroxy-3,5-dinitroanilino)ethanol	412-520-9	99610-72-7	F; R11 Repr. Cat. 3; R62 Xn; R22	F; Xn R: 11-22-62 S: (2-)22-33-36/37		
604-057-00-8	reaction mass of: isomers of 2-(2*H*-benzotriazol-2-yl)-4-methyl-(*n*)-dodecylphenol; isomers of 2-(2*H*-benzotriazol-2-yl)-4-methyl-(*n*)-tetracosylphenol; isomers of 2-(2*H*-benzotriazol-2-yl)-4-methyl-5,6-didodecyl-phenol. *n*=5 or 6	401-680-5	—	N; R51-53	N R: 51/53 S: 61		
604-058-00-3	1,2-bis(3-methylphenoxy)ethane	402-730-9	54914-85-1	N; R50-53	N R: 50/53 S: 60-61		
604-059-00-9	2-*n*-hexadecylhydroquinone	406-400-5	—	Xn; R48/22 Xi; R38 R43 R53	Xn R: 38-43-48/22-53 S: (2-)22-36/37-61		
604-060-00-4	9,9-bis(4-hydroxyphenyl)fluorene	406-950-6	3236-71-3	Xi; R36-38 N; R50-53	Xi; N R: 36/38-50/53 S: (2-)26-37-60-61		

▼B

č. indexu	Medzinárodná identifikácia látok Poznámky k látkam	č. v ES	č. CAS	Klasifikácia	Označovanie	Koncentračné limity	Poznámky k prípravkom
604-061-00-X	reaction mass of: 2-chloro-5-*sec*-tetradecyl-hydroquinones where *sec*-tetradecyl= 1-methyltridecyl; 1-ethyldodecyl; 1-propylundecyl; 1-butyldecyl; 1-pentylnonyl; 1-hexyloctyl	407-740-7	—	Xi; R38 R43 R52-53	Xi R: 38-43-52/53 S: (2-)24-37-61		
604-062-00-5	2,4-dimethyl-6-(1-methyl-pentadecyl)phenol	411-220-5	—	Xi; R38 R43 N; R50-53	Xi; N R: 38-43-50/53 S: (2-)24-37-60-61		
604-063-00-0	5,6-dihydroxyindole	412-130-9	3131-52-0	Xn; R22 Xi; R41 N; R51-53	Xn; N R: 22-41-51/53 S: (2-)22-26-36/37/39-61		
604-064-00-6	2-(4,6-diphenyl-1,3,5-triazin-2-yl)-5-((hexyl)oxy)-phenol	411-380-6	147315-50-2	R53	R: 53 S: 61		
604-065-00-1	4,4',4''-(1-methylpropan-1-yl-3-ylidene)tris(2-cyclohexyl-5-methylphenol)	407-460-5	111850-25-0	N; R51-53	N R: 51/53 S: 61		
604-066-00-7	reaction mass of: phenol, 6-(1,1-dimethylethyl)-4-tetrapropyl-2-[(2-hydroxy-5-tetrapropylphenyl)methyl (C_{41}-compound) and methane, 2,2'-bis[6-(1,1-dimethyl-ethyl)-1-hydroxy-4-tetrapropyl-phenyl)]- (C_{45}-compound); 2,6-bis(1,1-dimethylethyl)-4-tetra-propyl-phenol and 2-(1,1-dimethylethyl)-4-tetrapropyl-phenol; 2,6-bis[(6-(1,1-dimethylethyl)-1-hydroxy-4-tetrapropylphenyl)methyl]-4-(tetrapropyl)phenol and 2-[(6-(1,1-dimethylethyl)-1-hydroxy-4-tetrapropylphenylmethyl]-6-[1-hydroxy-4-tetrapropylphenyl)methyl]-4-(tetrapropyl)phenol	414-550-8	—	N; R50-53	N R: 50/53 S: 60-61		

▼B

č. indexu	Medzinárodná identifikácia látok Poznámky k látkam	č. v ES	č. CAS	Klasifikácia	Označovanie	Koncentračné limity	Poznámky k prípravkom

604-067-00-2	reaction mass of: 2,2'-[[(2-hydroxyethyl)imino]bis(methylene)bis[4-dodecylphenol];
	formaldehyde, oligomer with 4-dodecyl phenol and 2-aminoethanol(n = 2);
	formaldehyde, oligomer with 4-dodecyl phenol and 2-aminoethanol(n = 3, 4 and higher)
		414-520-4	—	Xi; R38-41
				N; R50-53
					Xi; N
					R: 38-41-50/53
					S: (2-)26-37/39-60-61		

604-068-00-8	(±)-4-[2-[[3-(4-hydroxyphenyl)-1-methylpropyl]amino]-1-hydroxyethyl]phenol hydrochloride	415-170-5	90274-24-1	Xn; R20/22 R43	Xn R: 20/22-43 S: (2-)24-26-37		
604-069-00-3	2-(1-methylpropyl)-4-*tert*-butylphenol	421-740-4	51390-14-8	C; R34 N; R51-53	C; N R: 34-51/53 S: (1/2-)26-36/37/39-45-61		
604-070-00-9	triclosan; 2,4,4'-trichloro-2'-hydroxy-diphenyl-ether; 5-chloro-2-(2,4-dichlorophenoxy)phenol	222-182-2	3380-34-5	Xi; R36/38 N; R50-53	Xi; N R: 36/38-50/53 S: 26-39-46-60-61	N; R50-53: C ≥ 0,25 % N; R51-53: 0,025 % ≤ C < 0,25 % R52-53: 0,0025 % ≤ C < 0,025 %	
▼M1 604-071-00-4	4,4'-(1-{4-[1-(4-hydroxyphenyl)-1-methylethyl]phenyl}ethylidene)diphenol	425-600-3	110726-28-8	R53	R: 53 S: 61		
604-072-00-X	1,2-bis(phenoxymethyl)benzene	428-620-0	10403-74-4	N; R50-53	N R: 50/53 S: 22-60-61		
604-073-00-5	(*E*)-3-[1-[4-[2-(dimethylamino)ethoxy]phenyl]-2-phenylbut-1-enyl]phenol	428-010-4	82413-20-5	Carc. Cat. 3; R40 Repr. Cat. 2; R60 R43 N; R50-53	T; N R: 60-40-43-50/53 S: 53-45-60-61		

▼M1

č. indexu	Medzinárodná identifikácia látok Poznámky k látkam	č. v ES	č. CAS	Klasifikácia	Označovanie	Koncentračné limity	Poznámky k prípravkom
604-074-00-0	tetrabromobisphenol-A; 2,2',6,6'-tetrabromo-4,4'-isopropylidenedip-henol	201-236-9	79-94-7	N; R50-53	N R: 50/53 S: 60-61		
604-075-00-6	4-(1,1,3,3-tetramethylbutyl)phenol; 4-*tert*-octylphenol	205-426-2	140-66-9	Xi; R38-41 N; R50-53	Xi; N R: 38-41-50/53 S: (2-)26-37/39-60-61	N; R50-53: C ≥ 2,5 % N; R51-53: 0,25 % ≤ C < 2,5 % R52-53: 0,025 % ≤ C < 0,25 %	
604-076-00-1	phenolphthalein	201-004-7	77-09-8	Carc. Cat. 2; R45 Muta. Cat. 3; R68 Repr. Cat. 3; R62	T R: 45-62-68 S: 53-45	Carc. Cat. 2; R45: C ≥ 1 %	
604-077-00-7	2-benzotriazol-2-yl-4-methyl-6-(2-methylal-lyl)phenol	419-750-9	98809-58-6	R53	R: 53 S: 61		
604-079-00-8	4,4'-(1,3-phenylene-bis(1-methylethylide-ne))bis-phenol	428-970-4	13595-25-0	Repr. Cat.3; R62 R43 N; R51-53	Xn; N R: 43-62-51/53 S: (2-)22-36/37-61		
604-080-00-3	4-fluoro-3-trifluoromethylphenol	432-560-0	61721-07-1	Xn; R20 C; R35 R43 N; R51-53	C; N R: 20-35-43-51/53 S: (1/2-)26-28-36/37/39-45-61		
604-081-00-9	1,1-bis(4-hydroxyphenyl)-1-phenylethane	433-130-5	1571-75-1	N; R50-53	N R: 50/53 S: 25-60-61		
604-082-00-4	2-chloro-6-fluoro-phenol	433-890-8	2040-90-6	Muta. Cat.2; R46 Repr. Cat.3; R62 Xn; R22 C; R34 R43 N; R51-53	T; N R: 46-22-34-43-62-51/53 S: 53-45-61		E

▼M1

č. indexu	Medzinárodná identifikácia látok Poznámky k látkam	č. v ES	č. CAS	Klasifikácia	Označovanie	Koncentračné limity	Poznámky k prípravkom
604-083-00-X	4,4'-sulfonylbisphenol, polymer with ammonium chloride(NH_4Cl), pentachlorophosphorane and phenol	439-270-3	260408-02-4	R53	R: 53 S: 61		
604-084-00-5	1-ethoxy-2,3-difluorobenzene	441-000-4	121219-07-6	Xn; R22 R52-53	Xn R: 22-52/53 S: (2-)23-61		
604-087-00-1	reaction mass of: 1,2-naphthoquinonediazide-5-sulfonylchloride (or sulfonic acid)monoester with 4,4'-(1-(4-(1-(4-hydroxyphenyl)-1-methylethyl)phenyl)ethylidene)bisphenol; 1,2-naphthoquinonediazide-5-sulfonylchloride (or sulfonic acid)diester with 4,4'-(1-(4-(1-(4-hydroxyphenyl)-1-methylethyl)phenyl)ethylidene)bisphenol; 1,2-naphthoquinonediazide-5-sulfonylchloride (or sulfonic acid)triester with 4,4'-(1-(4-(1-(4-hydroxyphenyl)-1-methylethyl)phenyl)ethylidene)bisphenol	433-640-8	—	F; R17 R44 R53	F R: 17-44-53 S: (2-)15-22-61		
604-089-00-2	2-methyl-5-*tert*-butylthiophenol	444-970-7	—	R10 Repr. Cat.3; R63 Xn; R48/20/22-65 Xi; R36/38 R43 R67 N; R50-53	Xn; N R: 10-36/38-43-48/20/22-63-65-67-50/53 S: (2-)26-36/37-62-60-61		

▼B

605-001-00-5	formaldehyde ...%	200-001-8	50-00-0	Carc. Cat. 3; R40 T; R23/24/25 C; R34 R43	T R: 23/24/25-34-40-43 S: (1/2-)26-36/37/39-45-51	T; R23/24/25: C ≥25 % Xn; R20/21/22: 5 % ≤ C < 25 % C; R34: C ≥25 % Xi; R36/37/38: 5 % ≤ C < 25 % R43: C ≥ 0,2 %	B D

▼B

č. indexu	Medzinárodná identifikácia látok Poznámky k látkam	č. v ES	č. CAS	Klasifikácia	Označovanie	Koncentračné limity	Poznámky k prípravkom
605-002-00-0	1,3,5-trioxan; trioxymethylene	203-812-5	110-88-3	F; R11 Repr. Cat. 3; R63 Xi; R37	F; Xn R: 11-37-63 S: (2-)36/37-46		
605-003-00-6	acetaldehyde; ethanal	200-836-8	75-07-0	F+; R12 Carc. Cat. 3; R40 Xi; R36/37	F+; Xn R: 12-36/37-40 S: (2-)16-33-36/37		
▼M1 605-004-00-1	2,4,6-trimethyl-1,3,5-trioxane; paraldehyde	204-639-8	123-63-7	R10	R: 10 S: (2-)29		
605-005-00-7	2,4,6,8-tetramethyl-1,3,5,7-tetraoxacyclooctane; metaldehyde	203-600-2	108-62-3	F; R11 Xn; R22	F; Xn R: 11-22 S: (2-)13-16-25-46		
▼B 605-006-00-2	butyraldehyde	204-646-6	123-72-8	F; R11	F R: 11 S: (2-)9-29-33		
605-007-00-8	1,1-dimethoxyethane; dimethyl acetal	208-589-8	534-15-6	F; R11	F R: 11 S: (2-)9-16-33		
▼M6 605-008-00-3	acrolein; prop-2-enal; acrylaldehyde	203-453-4	107-02-8	F; R11 T+; R26/28 T; R24 C; R34 N; R50	F; T+; N R: 11-24-26/28-34-50 S: (1/2-)23-26-28-36/37/39-45-61	C; R34: C ≥ 0,1 % N; R50: C ≥ 0,25 %	D
▼B 605-009-00-9	crotonaldehyde; 2-butenal; [1] (*E*)-2-butenal; (*E*)-crotonaldehyde [2]	224-030-0 [1] 204-647-1 [2]	4170-30-3 [1] 123-73-9 [2]	F; R11 Muta. Cat. 3; R68 T+; R26 T; R24/25 Xn; R48/22 Xi; R37/38-41 N; R50	F; T+; N R: 11-24/25-26-37/38-41-48/22-50-68 S: (1/2-)26-28-36/37/39-45-61		

▼M1

č. indexu	Medzinárodná identifikácia látok Poznámky k látkam	č. v ES	č. CAS	Klasifikácia	Označovanie	Koncentračné limity	Poznámky k prípravkom
605-010-00-4	2-furaldehyde	202-627-7	98-01-1	Carc. Cat. 3; R40 T; R23/25 Xn; R21 Xi; R36/37/38	T R: 21-23/25-36/37/38-40 S: (1/2-)26-36/37-45		

▼B

605-011-00-X	2-chlorobenzaldehyde; *o*-chlorobenzaldehyde	201-956-3	89-98-5	C; R34	C R: 34 S: (1/2-)26-45		
605-012-00-5	benzaldehyde	202-860-4	100-52-7	Xn; R22	Xn R: 22 S: (2-)24		
605-013-00-0	chloralose (INN); (*R*)-1,2-*O*-(2,2,2-trichloroethylidene)-α-D-glucofuranose; glucochloralose; anhydroglucochloral	240-016-7	15879-93-3	Xn; R20/22	Xn R: 20/22 S: (2-)16-24/25-28		
605-014-00-6	chloral hydrate; 2,2,2-trichloroethane-1,1-diol	206-117-5	302-17-0	T; R25 Xi; R36/38	T R: 25-36/38 S: (1/2-)25-45		
605-015-00-1	1,1-diethoxyethane; acetal	203-310-6	105-57-7	F; R11 Xi; R36/38	F; Xi R: 11-36/38 S: (2-)9-16-33	Xi; R36/38: C ≥ 10 %	
605-016-00-7	glyoxal...%; ethandial...%	203-474-9	107-22-2	Muta. Cat. 3; R68 Xn; R20 Xi; R36/38 R43	Xn R: 20-36/38-43-68 S: (2-)36/37	Xn; R20: C ≥ 10 % Xi; R36/38: C ≥ 10 %	B
605-017-00-2	1,3-dioxolane	211-463-5	646-06-0	F; R11	F R: 11 S: (2-)16		

▼B

č. indexu	Medzinárodná identifikácia látok Poznámky k látkam	č. v ES	č. CAS	Klasifikácia	Označovanie	Koncentračné limity	Poznámky k prípravkom
605-018-00-8	propanal; propionaldehyde	204-623-0	123-38-6	F; R11 Xi; R36/37/38	F; Xi R: 11-36/37/38 S: (2-)9-16-29		
605-019-00-3	citral	226-394-6	5392-40-5	Xi; R38 R43	Xi R: 38-43 S: (2-)24/25-37		
605-020-00-9	safrole; 5-allyl-1,3-benzodioxole	202-345-4	94-59-7	Carc. Cat. 2; R45 Muta. Cat. 3; R68 Xn; R22	T R: 45-22-68 S: 53-45		E
605-021-00-4	Formaldehyde, reaction products with butylphenol	294-145-9	91673-30-2	R43	Xi R: 43 S: (2-)24-37		
605-022-00-X	glutaral; glutaraldehyde; 1,5-pentanedial	203-856-5	111-30-8	T; R23/25 C; R34 R42/43 N; R50	T; N R: 23/25-34-42/43-50 S: (1/2-)26-36/37/39-45-61	T; R25: C ≥ 50 % Xn; R22: 2 % ≤ C < 50 % T; R23: C ≥ 25 % Xn; R20: 2 % ≤ C < 25 % C; R34: C ≥ 10 % Xi; R37/38-41: 2 % ≤ C < 10 % Xi; R36/37/38: 0,5 % ≤ C < 2 % R43: C ≥ 0,5 %	

▼M1

605-023-00-5	5-chloro-2-(4-chlorophenoxy)phenol	429-290-0	3380-30-1	Xi; R41 N; R50-53	Xi; N R: 41-50/53 S: (2-)26-39-60-61		

▼M1

č. indexu	Medzinárodná identifikácia látok Poznámky k látkam	č. v ES	č. CAS	Klasifikácia	Označovanie	Koncentračné limity	Poznámky k prípravkom
605-024-00-0	2-bromo-5-hydroxy-4-methoxybenzaldehyde	426-540-0	2973-59-3	R43 N; R51-53	Xi; N R: 43-51/53 S: (2-)24-37-61		
▼B 605-025-00-6	chloroacetaldehyde	203-472-8	107-20-0	Carc. Cat. 3; R40 T+; R26 T; R24/25 C; R34 N; R50	T+; N R: 24/25-26-34-40-50 S: (1/2-)26-28-36/37/39-45-61		
605-026-00-1	2,5,7,7-tetramethyloctanal	405-690-0	114119-97-0	Xi; R38 R43 N; R51-53	Xi; N R: 38-43-51/53 S: (2-)24-37-61		
605-027-00-7	reaction mass of: 3a,4,5,6,7,7a-hexahydro-4,7-methano-1*H*-indene-6-carboxaldehyde; 3a,4,5,6,7,7a-hexahydro-4,7-methano-1*H*-indene-5-carboxaldehyde	410-480-7	—	R43 N; R51-53	Xi; N R: 43-51/53 S: (2-)24-37-61		
605-028-00-2	β-methyl-3-(1-methylethyl)-benzenepropanal	412-050-4	125109-85-5	N; R51-53	N R: 51/53 S: 61		
605-029-00-8	2-cyclohexylpropanal	412-270-0	2109-22-0	R43 N; R51-53	Xi; N R: 43-51/53 S: (2-)24-37-61		
605-030-00-3	1-(*p*-methoxyphenyl)acetaldehyde oxime	411-510-1	3353-51-3	R43	Xi R: 43 S: (2-)24-37		
605-031-00-9	reaction mass of: 2,2-dimethoxyethanal [(this component is considered to be anhydrous in terms of identity, structure and composition. However, 2,2-dimethoxyethanal will exist in a hydrated form. 60 % anhydrous is equivalent to 70.4 % hydrate; water(Including free water and water in hydrated 2,2-dimethoxyethanal)]	421-890-0	—	R43	Xi R: 43 S: (2-)24-37		

▼M1

č. indexu	Medzinárodná identifikácia látok Poznámky k látkam	č. v ES	č. CAS	Klasifikácia	Označovanie	Koncentračné limity	Poznámky k prípravkom
605-032-00-4	3-[3-(4-fluorophenyl)-1-(1-methylethyl)-1*H*-indol-2-yl]-(*E*)-2-propenal	425-370-4	93957-50-7	R43 N; R50-53	Xi; N R: 43-50/53 S: (2-)22-24-37-60-61		
605-033-00-X	reaction mass of: 3,7,11-trimethyl-*cis*-6,10-dodecadienal; 3,7,11-trimethyl-*trans*-6,10-dodecadienal	425-910-9	32480-08-3	Xi; R38 N; R50-53	Xi; N R: 38-50/53 S: (2-)37-60-61		
605-034-00-5	reaction mass of: (1*RS*,2*RS*,3*SR*,6*RS*,9*SR*)-9-methoxytricyclo[5.2.1.0(2,6)]decane-3-carbaldehyde; (1*RS*,2*RS*,3*RS*,6*RS*,8*SR*)-8-methoxytricyclo[5.2.1.0(2,6)]decane-3-carbaldehyde; (1*RS*,2*RS*,4*SR*,6*RS*,8*SR*)-8-methoxytricyclo[5.2.1.0(2,6)]decane-4-carbaldehyde	429-860-9	—	R43 N; R51-53	Xi; N R: 43-51/53 S: (2-)24-37-61		
605-035-00-0	(*E*)-3-(4-(4-fluorophenyl)-5-methoxymethyl-2,6-bis(1-methoxymethyl)pyridin-3-yl)prop-2-enal	426-330-9	177964-68-0	Xi; R36 R43 R53	Xi R: 36-43-53 S: (2-)24-26-37-61		
605-036-00-6	2-bromomalonaldehyde	430-470-6	2065-75-0	Xn; R22 Xi; R41	Xn R: 22-41 S: (2-)26-39		
605-037-00-1	*trans*-3-[2-(7-chloro-2-quinolinyl)vinyl]benzaldehyde; 3-[(*E*)-2-(7-chloro-2-quinolinyl)vinyl]benzaldehyde	421-800-1	120578-03-2	R53	R: 53 S: 22-61		
605-038-00-7	3-methyl-5-phenylpentan-1-al	433-900-0	55066-49-4	Xn; R22 Xi; R38 R43 N; R51-53	Xn; N R: 22-38-43-51/53 S: (2-)36/37-61		
605-039-00-2	3,4-dihydroxy-5-nitrobenzaldehyde	441-810-8	116313-85-0	Xn; R22 Xi; R41 R43	Xn R: 22-41-43 S: (2-)22-24-26-37/39		

▼B

č. indexu	Medzinárodná identifikácia látok Poznámky k látkam	č. v ES	č. CAS	Klasifikácia	Označovanie	Koncentračné limity	Poznámky k prípravkom
606-001-00-8	acetone; propan-2-one; propanone	200-662-2	67-64-1	F; R11 Xi; R36 R66 R67	F; Xi R: 11-36-66-67 S: (2-)9-16-26		
606-002-00-3	butanone; ethyl methyl ketone	201-159-0	78-93-3	F; R11 Xi; R36 R66 R67	F; Xi R: 11-36-66-67 S: (2-)9-16		
606-003-00-9	heptan-3-one; butyl ethyl ketone	203-388-1	106-35-4	R10 Xn; R20 Xi; R36	Xn R: 10-20-36 S: (2-)24		
606-004-00-4	4-methylpentan-2-one; isobutyl methyl ketone	203-550-1	108-10-1	F; R11 Xn; R20 Xi; R36/37 R66	F; Xn R: 11-20-36/37-66 S: (2-)9-16-29		
606-005-00-X	2,6-dimethylheptan-4-one; di-isobutyl ketone	203-620-1	108-83-8	R10 Xi; R37	Xi R: 10-37 S: (2-)24	Xi; R37: C ≥ 10 %	
606-006-00-5	pentan-3-one; diethyl ketone	202-490-3	96-22-0	F; R11 Xi; R37 R66 R67	F; Xi R: 11-37-66-67 S: (2-)9-16-25-33		
606-007-00-0	3-methylbutan-2-one; methyl isopropyl ketone	209-264-3	563-80-4	F; R11	F R: 11 S: (2-)9-16-33		
606-009-00-1	4-methylpent-3-en-2-one; mesityl oxide	205-502-5	141-79-7	R10 Xn; R20/21/22	Xn R: 10-20/21/22 S: (2-)25	Xn; R20/21/22: C ≥ 5 %	
606-010-00-7	cyclohexanone	203-631-1	108-94-1	R10 Xn; R20	Xn R: 10-20 S: (2-)25		

▼B

č. indexu	Medzinárodná identifikácia látok Poznámky k látkam	č. v ES	č. CAS	Klasifikácia	Označovanie	Koncentračné limity	Poznámky k prípravkom
606-011-00-2	2-methylcyclohexanone	209-513-6	583-60-8	R10 Xn; R20	Xn R: 10-20 S: (2-)25		
606-012-00-8	3,5,5-trimethylcyclohex-2-enone; isophorone	201-126-0	78-59-1	Carc. Cat. 3; R40 Xn; R21/22 Xi; R36/37	Xn R: 21/22-36/37-40 S: (2-)13-23-36/37/39-46	Xi; R36/37: C ≥ 10 %	
▼M1 606-013-00-3	*p*-benzoquinone; quinone	203-405-2	106-51-4	T; R23/25 Xi; R36/37/38 N; R50	T; N R: 23/25-36/37/38-50 S: (1/2-)26-28-45-61	N; R50: C ≥ 2,5 %	
▼B 606-014-00-9	chlorophacinone (ISO); 2-(2-(4-chlorophenyl)phenylacetyl)indan-1,3-dione	223-003-0	3691-35-8	T+; R27/28 T; R23-48/24/25 N; R50-53	T+; N R: 23-27/28-48/24/25-50/53 S: (1/2-)36/37-45-60-61		
606-016-00-X	pindone (ISO); 2-pivaloylindan-1,3-dione	201-462-8	83-26-1	T; R25-48/25 N; R50-53	T; N R: 25-48/25-50/53 S: (1/2-)37-45-60-61		
606-017-00-5	diketene; diketen	211-617-1	674-82-8	R10 Xn; R20	Xn R: 10-20 S: (2-)3		D
606-018-00-0	dichlone (ISO); 2,3-dichloro-1,4-naphthoquinone	204-210-5	117-80-6	Xn; R22 Xi; R36/38 N; R50-53	Xn; N R: 22-36/38-50/53 S: (2-)26-60-61		
606-019-00-6	chlordecone (ISO); perchloropentacyclo[5,3,0,$0^{2,6}$,$0^{3,9}$,$0^{4,8}$]decan-5-one; decachloropentacyclo[5,2,1,$0^{2,6}$,$0^{3,9}$,$0^{5,8}$]decan-4-one	205-601-3	143-50-0	Carc. Cat. 3; R40 T; R24/25 N; R50-53	T; N R: 24/25-40-50/53 S: (1/2-)22-36/37-45-60-61		

▼B

č. indexu	Medzinárodná identifikácia látok Poznámky k látkam	č. v ES	č. CAS	Klasifikácia	Označovanie	Koncentračné limity	Poznámky k prípravkom
606-020-00-1	5-methylheptan-3-one	208-793-7	541-85-5	R10 Xi; R36/37	Xi R: 10-36/37 S: (2-)23	Xi; R36/37: C ≥ 10 %	
▼M1 606-021-00-7	*N*-methyl-2-pyrrolidone; 1-methyl-2-pyrrolidone	212-828-1	872-50-4	Repr. Cat. 2; R61 Xi; R36/37/38	T R: 61-36/37/38 S: 53-45	Repr. Cat. 2; R61: C ≥ 5 % Xi; R36/37/38: C ≥ 10 %	
▼B 606-022-00-2	1-phenyl-3-pyrazolidone	202-155-1	92-43-3	Xn; R22 N; R51-53	Xn; N R: 22-51/53 S: (2-)61		
606-023-00-8	4-methoxy-4-methylpentan-2-one	203-512-4	107-70-0	R10 Xn; R20	Xn R: 10-20 S: (2-)23-24/25		
606-024-00-3	heptan-2-one; methyl amyl ketone	203-767-1	110-43-0	R10 Xn; R20/22	Xn R: 10-20/22 S: (2-)24/25		
606-025-00-9	cyclopentanone	204-435-9	120-92-3	R10 Xi; R36/38	Xi R: 10-36/38 S: (2-)23		
606-026-00-4	5-methylhexan-2-one; isoamyl methyl ketone	203-737-8	110-12-3	R10 Xn; R20	Xn R: 10-20 S: (2-)23-24/25		
606-027-00-X	heptan-4-one; di-*n*-propyl ketone	204-608-9	123-19-3	R10 Xn; R20	Xn R: 10-20 S: (2-)24/25		

▼B

č. indexu	Medzinárodná identifikácia látok Poznámky k látkam	č. v ES	č. CAS	Klasifikácia	Označovanie	Koncentračné limity	Poznámky k prípravkom
606-028-00-5	2,4-dimethylpentan-3-one; di-isopropyl ketone	209-294-7	565-80-0	F; R11 Xn; R20	F; Xn R: 11-20 S: (2-)9-16-24/25		
606-029-00-0	pentane-2,4-dione; acetylacetone	204-634-0	123-54-6	R10 Xn; R22	Xn R: 10-22 S: (2-)21-23-24/25		
606-030-00-6	hexan-2-one; methyl butyl ketone; butyl methyl ketone; methyl-*n*-butyl ketone	209-731-1	591-78-6	R10 Repr. Cat. 3; R62 T; R48/23 R67	T R: 10-48/23-62-67 S: (1/2-)36/37-45		
606-031-00-1	3-propanolide; 1,3-propiolactone	200-340-1	57-57-8	Carc. Cat. 2; R45 T+; R26 Xi; R36/38	T+ R: 45-26-36/38 S: 53-45		E
606-032-00-7	hexachloroacetone	204-129-5	116-16-5	Xn; R22 N; R51-53	Xn; N R: 22-51/53 S: (2-)24/25-61		
606-033-00-2	2-(3,4-dichlorophenyl)-4-methyl-1,2,4-oxadiazolidinedione; methazole	243-761-6	20354-26-1	Xn; R21/22 Xi; R36/38 N; R51-53	Xn; N R: 21/22-36/38-51/53 S: (2-)36/37-61		
▼M1 606-034-00-8	metribuzin (ISO); 4-amino-6-*tert*-butyl-3-methylthio-1,2,4-triazin-5(4*H*)-one; 4-amino-4,5-dihydro-6-(1,1-dimethylethyl)-3-methylthio-1,2,4-triazin-5-one	244-209-7	21087-64-9	Xn; R22 N; R50-53	Xn; N R: 22-50/53 S: (2-)60-61	N; R50-53: C ≥ 2,5 % N; R51-53: 0,25 % ≤ C < 2,5 % R52-53: 0,025 % ≤ C < 0,25 %	
▼B 606-035-00-3	chloridazon (ISO); 5-amino-4-chloro-2-phenylpyridazine-3-(2*H*)-one; pyrazon	216-920-2	1698-60-8	R43 N; R50-53	Xi; N R: 43-50/53 S: (2-)24-37-60-61		

▼B

č. indexu	Medzinárodná identifikácia látok Poznámky k látkam	č. v ES	č. CAS	Klasifikácia	Označovanie	Koncentračné limity	Poznámky k prípravkom
606-036-00-9	quinomethionate; chinomethionat (ISO); 6-methyl-1,3-dithiolo(4,5-*b*)quinoxalin-2-one	219-455-3	2439-01-2	Repr. Cat. 3; R62 Xn; R20/21/22-48/22 Xi; R36 R43 N; R50-53	Xn; N R: 20/21/22-36-43-48/22-50/53-62 S: (2-)24-37-60-61		
606-037-00-4	triadimefon (ISO); 1-(4-chlorophenoxy)-3,3-dimethyl-1-(1,2,4-triazol-1-yl)butanone	256-103-8	43121-43-3	Xn; R22 R43 N; R51-53	Xn; N R: 22-43-51/53 S: (2-)24-37-61		
606-038-00-X	diphacinone (ISO); 2-diphenylacetylindan-1,3-dione	201-434-5	82-66-6	T+; R28 T; R48/23/24/25	T+ R: 28-48/23/24/25 S: (1/2-)36/37-45		
606-039-00-5	5(or 6)-*tert*-butyl-2'-chloro-6'-ethylamino-3',7'-dimethylspiro(isobenzofuran-1(1*H*),9'-xanthene)-3-one	400-680-2	—	Xn; R20 N; R50-53	Xn; N R: 20-50/53 S: (2-)60-61		
606-040-00-0	(*N*-benzyl-*N*-ethyl)amino-3-hydroxyacetophenone hydrochloride	401-840-4	55845-90-4	Xi; R41 N; R51-53	Xi; N R: 41-51/53 S: (2-)26-39-61		
606-041-00-6	2-methyl-1-(4-methylthiophenyl)-2-morpholinopropan-1-one	400-600-6	71868-10-5	Xn; R22 N; R51-53	Xn; N R: 22-51/53 S: (2-)22-61		
606-042-00-1	acetophenone	202-708-7	98-86-2	Xn; R22 Xi; R36	Xn R: 22-36 S: (2-)26		
606-043-00-7	2,4-di-*tert*-butylcyclohexanone	405-340-7	13019-04-0	Xi; R38 N; R51-53	Xi; N R: 38-51/53 S: (2-)37-61		
606-044-00-2	2,4,6-trimethylbenzophenone	403-150-9	954-16-5	Xn; R22 Xi; R36 N; R50-53	Xn; N R: 22-36-50/53 S: (2-)26-60-61		

▼B

č. indexu	Medzinárodná identifikácia látok Poznámky k látkam	č. v ES	č. CAS	Klasifikácia	Označovanie	Koncentračné limity	Poznámky k prípravkom
606-045-00-8	oxadiazon (ISO); 3-[2,4-dichloro-5-(1-methylethoxy)phenyl]-5-(1,1-dimethylethyl)-1,3,4-oxadiazol-2(3*H*)-one	243-215-7	19666-30-9	N; R50-53	N R: 50/53 S: 60-61		
606-046-00-3	reaction mass of *cis*- and *trans*-cyclohexadec-8-en-1-one	401-700-2	3100-36-5	N; R50-53	N R: 50/53 S: 60-61		
606-047-00-9	2-benzyl-2-dimethylamino-4-morpholinobutyrophenone	404-360-3	119313-12-1	N; R50-53	N R: 50/53 S: 60-61		
606-048-00-4	2'-anilino-3'-methyl-6'-dipentylaminospiro(isobenzofuran-1(1*H*),9'-xanthen)-3-one	406-480-1	—	R53	R: 53 S: 61		
606-049-00-X	4-(*trans*-4-propylcyclohexyl)acetophenone	406-700-6	78531-61-0	R43 R53	Xi R: 43-53 S: (2-)24-37-61		
606-050-00-5	6-anilino-1-benzoyl-4-(4-*tert*-pentylphenoxy)naphto[1,2,3-de]quinoline-2,7-(3*H*)-dione	412-480-2	72453-58-8	N; R51-53	N R: 51/53 S: 61		
606-051-00-0	4-pentylcyclohexanone	406-670-4	61203-83-6	N; R51-53	N R: 51/53 S: 61		
606-052-00-6	4-(*N*,*N*-dibutylamino)-2-hydroxy-2'-carboxybenzophenone	410-410-5	54574-82-2	R52-53	R: 52/53 S: 61		
606-053-00-1	flurtamone (ISO); (*RS*)-5-methylamino-2-phenyl-4-(α,α,α-trifluoro-*m*-tolyl)furan-3(2*H*)-one	—	96525-23-4	N; R50-53	N R: 50/53 S: 60-61		
606-054-00-7	isoxaflutole (ISO); 5-cyclopropyl-1,2-oxazol-4-yl α,α,α-trifluoro-2-mesyl-*p*-tolyl ketone	—	141112-29-0	Repr. Cat. 3; R63 N; R50-53	Xn; N R: 50/53-63 S: (2-)36/37-60-61		

▼B

č. indexu	Medzinárodná identifikácia látok Poznámky k látkam	č. v ES	č. CAS	Klasifikácia	Označovanie	Koncentračné limity	Poznámky k prípravkom
606-055-00-2	1-(2,3-dihydro-1,3,3,6-tetramethyl-1-(1-methylethyl)-1*H*-inden-5-yl)ethanone	411-180-9	92836-10-7	Xn; R22-48/22 N; R51-53	Xn; N R: 22-48/22-51/53 S: (2-)24-36-61		
606-056-00-8	4-chloro-3',4'-dimethoxybenzophenone	404-610-1	116412-83-0	N; R50-53	N R: 50/53 S: 60-61		
606-057-00-3	4-propylcyclohexanone	406-810-4	40649-36-3	Xi; R38 R52-53	Xi R: 38-52/53 S: (2-)25-37-61		
606-058-00-9	4'-fluoro-2,2-dimethoxyacetophenone	407-500-1	21983-80-2	R43 R52-53	Xi R: 43-52/53 S: (2-)24-37-61		
606-059-00-4	2,4-difluoro-α-(1*H*-1,2,4-triazol-1-yl)acetophenone hydrochloride	412-390-3	86386-75-6	Xn; R22 Xi; R41 R43	Xn R: 22-41-43 S: (2-)22-26-36/37/39		
606-060-00-X	reaction mass of: *trans*-2,4-dimethyl-2-(5,6,7,8-tetrahydro-5,5,8,8-tetramethyl-naphthalene-2-yl)-1,3-dioxolane; *cis*-2,4-dimethyl-2-(5,6,7,8-tetrahydro-5,5,8,8-tetramethyl-naphthalene-2-yl)-1,3-dioxolane	412-950-7	—	N; R50-53	N R: 50/53 S: 60-61		
606-061-00-5	(3-chlorophenyl)-(4-methoxy-3-nitrophenyl)methanone	423-290-4	66938-41-8	Muta. Cat. 3; R68 N; R50-53	Xn; N R: 68-50/53 S: (2-)22-36/37-60-61		
606-062-00-0	tetrahydrothiopyran-3-carboxaldehyde	407-330-8	61571-06-0	Repr. Cat. 2; R61 Xi; R41 R52-53	T R: 61-41-52/53 S: 53-45-61		
606-063-00-6	(*E*)-3-(2-chlorophenyl)-2-(4-fluorophenyl)propenal	410-980-5	112704-51-5	Xi; R36 R43	Xi R: 36-43 S: (2-)24-26-37		

▼B

č. indexu	Medzinárodná identifikácia látok Poznámky k látkam	č. v ES	č. CAS	Klasifikácia	Označovanie	Koncentračné limity	Poznámky k prípravkom
606-064-00-1	pregn-5-ene-3,20-dione bis(ethylene ketal)	407-450-0	7093-55-2	R53	R: 53 S: 61		
606-065-00-7	1-(4-morpholinophenyl)butan-1-one	413-790-0	—	N; R51-53	N R: 51/53 S: 61		
606-066-00-2	(*E*)-5[(4-chlorophenyl)methylene]-2,2-dimethylcyclopentanone	410-440-9	164058-20-2	N; R51-53	N R: 51/53 S: 61		
606-067-00-8	reaction mass of: 1-(2,3,6,7,8,9-hexahydro-1,1-dimethyl-1*H*-benz(g)inden-4-yl)ethanone; 1-(2,3,5,6,7,8-hexahydro-1,1-dimethyl-1*H*-benz(f)inden-4-yl)ethanone; 1-(2,3,6,7,8,9-hexahydro-1,1-dimethyl-1*H*-benz(g)inden-5-yl)ethanone; 1-(2,3,6,7,8,9-hexahydro-3,3-dimethyl-1*H*-benz(g)inden-5-yl)ethanone	414-870-8	96792-67-5	N; R50-53	N R: 50/53 S: 60-61		
606-068-00-3	2,7,11-trimethyl-13-(2,6,6-trimethylcyclohex-1-en-1-yl)tridecahexaen-2,4,6,8,10,12-al	415-770-7	1638-05-7	Xn; R48/22 R43 R52-53	Xn R: 43-48/22-52/53 S: (2-)22-36/37-61		
606-069-00-9	spiro[1,3-dioxolane-2,5'-(4',4',8',8'-tetramethyl-hexahydro-3',9'-methanonaphthalene)]	415-460-1	154171-76-3	N; R51-53	N R: 51/53 S: 24-61		
606-070-00-4	butroxydim (ISO); 5-(3-butyryl-2,4,6-trimethylphenyl)-2-[1-(ethoxyimino)propyl]-3-hydroxycyclohex-2-en-1-one	414-790-3	138164-12-2	Repr. Cat. 3; R62-63 Xn; R22 Xi; R38 N; R50-53	Xn; N R: 22-38-62-63-50/53 S: (2-)22-36/37-60-61		
606-071-00-X	17-spiro(5,5-dimethyl-1,3-dioxan-2-yl)androsta-1,4-diene-3-one	421-050-3	13258-43-0	N; R50-53	N R: 50/53 S: 22-60-61		
606-072-00-5	3-acetyl-1-phenyl-pyrrolidine-2,4-dione	421-600-2	719-86-8	Xn; R48/22 N; R51-53	Xn; N R: 48/22-51/53 S: (2-)22-36/37-61		

▼B

č. indexu	Medzinárodná identifikácia látok Poznámky k látkam	č. v ES	č. CAS	Klasifikácia	Označovanie	Koncentračné limity	Poznámky k prípravkom
606-073-00-0	4,4'-bis(dimethylamino)benzophenone; Michler's ketone	202-027-5	90-94-8	Carc. Cat. 2; R45 Muta. Cat. 3; R68 Xi; R41	T R: 45-41-68 S: 53-45		
▼M1 606-074-00-6	reaction mass of: (1*R**,2*S**)-2-acetyl-1,2,3,4,5,6,7,8-octahydro-1,2,8,8-tetramethylnaphthalene; (2*R**,3*S**)-2-acetyl-1,2,3,4,5,6,7,8-octahydro-2,3,8,8-tetramethylnaphthalene	425-570-1	—	N; R50-53	N R: 50/53 S: 60-61		
▼B 606-075-00-1	1-benzyl-5-ethoxyimidazolidine-2,4-dione	417-340-4	65855-02-9	Xn; R22	Xn R: 22 S: (2-)22		
606-076-00-7	1-((2-quinolinyl-carbonyl)oxy)-2,5-pyrrolidinedione	418-630-3	136465-99-1	Xi; R41 R43	Xi R: 41-43 S: (2-)24-26-37/39		
606-077-00-2	(3*S*,4*S*)-3-hexyl-4-[(*R*)-2-hydroxytridecyl]-2-oxetanone	418-650-2	104872-06-2	N; R50-53	N R: 50/53 S: 60-61		
606-078-00-8	1-octylazepin-2-one	420-040-6	59227-88-2	C; R34 R43 N; R51-53	C; N R: 34-43-51/53 S: (1/2-)26-36/37/39-45-61		
606-079-00-3	2-*n*-butyl-benzo[*d*]isothiazol-3-one	420-590-7	4299-07-4	C; R34 R43 N; R50-53	C; N R: 34-43-50/53 S: (1/2-)26-36/37/39-45-60-61		
▼M1 —							
▼B 606-081-00-4	(3β, 5α, 6β)-3-(acetyloxy)-5-bromo-6-hydroxy-androstan-17-one	419-790-7	4229-69-0	R43 R52-53	Xi R: 43-52/53 S: (2-)22-36/37-61		

▼B

č. indexu	Medzinárodná identifikácia látok Poznámky k látkam	č. v ES	č. CAS	Klasifikácia	Označovanie	Koncentračné limity	Poznámky k prípravkom
606-082-00-X	reaction mass of: butan-2-one oxime; syn-*O*,*O*'-di(butan-2-one oxime)diethoxysilane	406-930-7		T; R48/25 R43 R52-53	T R: 43-48/25-52/53 S: (1/2-)25-36/37-45-61		
606-083-00-5	2-chloro-5-*sec*-hexadecylhydroquinone	407-750-1	137193-60-3	Xi; R36/38 R43 R52-53	Xi R: 36/38-43-52/53 S: (2-)24-26-37-61		
606-084-00-0	1-(4-methoxy-5-benzofuranyl)-3-phenyl-1,3-propanedione	414-540-3	484-33-3	N; R50-53	N R: 50/53 S: 60-61		
606-085-00-6	(1*R*,4*S*)-2-azabicyclo[2.2.1]hept-5-en-3-one	418-530-1	79200-56-9	Xn; R22 Xi; R41 R43	Xn R: 22-41-43 S: (2-)24-26-37/39		
606-086-00-1	1-(3,3-dimethylcyclohexyl)pent-4-en-1-one	422-330-8	56973-87-6	N; R51-53	N R: 51/53 S: 61		
606-087-00-7	6-ethyl-5-fluoro-4(3*H*)-pyrimidone	422-460-5	137234-87-8	Xn; R22 N; R50-53	Xn; N R: 22-50/53 S: (2-)60-61		
606-088-00-2	2,4,4,7-tetramethyl-6-octen-3-one	422-520-0	74338-72-0	Xi; R38 N; R51-53	Xi; N R: 38-51/53 S: (2-)37-61		
606-089-00-8	reaction mass of: 1,4-diamino-2-chloro-3-phenoxyanthraquinone; 1,4-diamino-2,3-bis-phenoxyanthraquinone	423-220-2	12223-77-7	R53	R: 53 S: 61		
▼M1 606-090-00-3	1-[3-[(dimethylamino)methyl]-4-hydroxyphenyl]ethanone	430-920-1	73096-98-7	Xn; R22 Xi; R41 R52-53	Xn R: 22-41-52/53 S: (2-)22-26-39-61		
▼B 606-091-00-9	6-chloro-5-(2-chloroethyl)-1,3-dihydroindol-2-one	421-320-0	118289-55-7	N; R50-53	N R: 50/53 S: 60-61		

▼B

č. indexu	Medzinárodná identifikácia látok Poznámky k látkam	č. v ES	č. CAS	Klasifikácia	Označovanie	Koncentračné limity	Poznámky k prípravkom
606-092-00-4	reaction mass of: (*E*)-oxacyclohexadec-12-en-2-one; (*E*)-oxacyclohexadec-13-en-2-one; a) (*Z*)-oxacyclohexadec-(12)-en-2-one and b) (*Z*)-oxacyclohexadec-(13)-en-2-one	422-320-3		N; R50-53	N R: 50/53 S: 60-61		
▼M1 606-093-00-X	5-ethyl-2,4-dihydro-4-(2-phenoxyethyl)-3*H*-1,2,4-triazol-3-one	414-470-3	95885-13-5	Xn; R22 R52-53	Xn R: 22-52/53 S: (2-)22-36-61		
606-094-00-5	*N*-[ethyl(3-methylbutyl)amino]-3-methyl-1-phenyl-spiro[[1]benzo-pyrano[2,3-c]pyrazole-4(1*H*),1'(3'*H*)-isobenzofuran]-3'-one	417-460-7	—	R53	R: 53 S: 61		
606-095-00-0	(*R*,*S*)-2-azabicyclo[2.2.1]hept-5-en-3-one	421-830-3	49805-30-3	Xn; R22 R43	Xn R: 22-43 S: (2-)22-24-37		
606-096-00-6	3-(6-*O*-(6-desoxy-α-l-mannopyranosyl-*O*-(α-d-glucopyranosyl)-(β-d-glucopyranosyl)oxy)-2-(3,4-dihydroxyphenyl)-5,7-dihydroxy-4*H*-1-benzopyran-4-one	424-170-4	130603-71-3	R43 N; R51-53	Xi; N R: 43-51/53 S: (2-)24-37-61		
606-097-00-1	2,2''-dihydroxy-4,4''-(2-hydroxy-propane-1,3-diyldioxy)dibenzophenone	424-210-0	23911-85-5	R53	R: 53 S: 61		
606-098-00-7	1-benzyl-5-(hexadecyloxy)-2,4-imidazolidinedione	431-220-9	158574-65-3	R53	R: 53 S: 61		
606-099-00-2	5-methoxy-4'-(trifluoromethyl)valerophenone	425-000-1	61718-80-7	N; R51-53	N R: 51/53 S: 61		
606-100-00-6	2-butyryl-3-hydroxy-5-thiocyclohexan-3-yl-cyclohex-2-en-1-one	425-150-8	94723-86-1	Repr. Cat.2; R60 Xn; R22 R43 R52-53	T R: 60-22-43-52/53 S: 53-45-61		E

▼M1

č. indexu	Medzinárodná identifikácia látok Poznámky k látkam	č. v ES	č. CAS	Klasifikácia	Označovanie	Koncentračné limity	Poznámky k prípravkom
606-101-00-1	reaction mass of: 1,5-bis[(2-ethylhexyl)amino]-9,10-anthracenedione; 1-[(2-ethylhexyl)amino]-5-[3-[(2-ethylhexyl)oxy]propyl]amino-9,10-anthracenedione; 1,5-bis[3-[(2-ethylhexyl)oxy]propyl]amino-9,10-anthracenedione; 1-[(2-ethylhexyl)amino]-5-[(3-methoxypropyl)amino]-9,10-anthracene dione; 1-[3-[(2-ethylhexyl)oxy]propyl]amino-5-[(3-methoxypropyl)amino]-9,10-anthracenedione; 1,5-bis[(3-methyloxypropyl)amino]-9,10-anthracenedione	426-050-7	165038-51-7	N; R50-53	N R: 50/53 S: 60-61		
606-102-00-7	4-(3-triethoxysilylpropoxy)-2-hydroxybenzophenone	431-490-8	79876-59-8	N; R51-53	N R: 51/53 S: 61		
606-103-00-2	1-(4-(*trans*-4-ethylcyclohexyl)phenyl)ethanone	426-460-6	—	R43	Xi R: 43 S: (2-)24-37		
606-104-00-8	1-(4-(*trans*-4-pentylcyclohexyl)phenyl)ethanone	426-830-7	78531-59-6	R43 R53	Xi R: 43-53 S: (2-)24-37-61		
606-105-00-3	3,4,3',4'-tetraphenyl-1,1'-ethandiylbispyrol-2,5-dione	431-500-0	226065-73-2	R43 R53	Xi R: 43-53 S: (2-)22-24-37-61		
606-106-00-9	1-(4-(*trans*-4-butylcyclohexyl)phenyl)ethanone	427-320-7	83626-30-6	R43 R53	Xi R: 43-53 S: (2-)24-37-61		
606-107-00-4	8-azaspiro[4.5]decane-7,9-dione	427-770-4	1075-89-4	T; R25 N; R51-53	T; N R: 25-51/53 S: (1/2-)22-36-45-61		

▼M1

č. indexu	Medzinárodná identifikácia látok Poznámky k látkam	č. v ES	č. CAS	Klasifikácia	Označovanie	Koncentračné limity	Poznámky k prípravkom
606-108-00-X	1,1,1,2,2,4,5,5,5-nonafluoro-4-(trifluoromethyl)-3-pentanone	436-710-6	756-13-8	R52-53	R: 52/53 S: 61		
606-109-00-5	2-(4-methyl-3-pentenyl)anthraquinone	428-320-1	71308-16-2	Xn; R22 R43 R53	Xn R: 22-43-53 S: (2-)22-24-37-61		
606-110-00-0	5-ethoxy-5*H*-furan-2-one	428-330-4	2833-30-9	C; R34 Xn; R21/22-48/22 R43	C R: 21/22-34-43-48/22 S: (1/2-)23-26-36/37/39-45		
606-111-00-6	5-amino-6-methyl-1,3-dihydrobenzoimidazol-2-one	428-410-9	67014-36-2	Xn; R22 R43 N; R51-53	Xn; N R: 22-43-51/53 S: (2-)24-37-61		
606-112-00-1	(4a*R**,8a*R**)-4a,5,9,10,11,12-hexahydro-3-methoxy-11-methyl-6*H*-benzofuro[3a,3,2-ef][2]benzazepin-6-one	428-690-2	1668-86-6	Xn; R22 Xi; R36 R52-53	Xn R: 22-36-52/53 S: (2-)22-26-61		
606-113-00-7	1-[4-(4-benzoylphenylsulfanyl)phenyl]-2-methyl-2-(4-methylphenylsulfonyl)propan-1-one	429-040-0	272460-97-6	Xi; R41 R53	Xi R: 41-53 S: (2-)26-39-61		
606-114-00-2	4,4',5,5',6,6',7,7'-octachloro-(2,2')biisoindolyl-1,1',3,3'-tetraone	429-150-9	67887-47-2	R53	R: 53 S: 61		
606-115-00-8	profoxydim (ISO); 2-{(*EZ*)-1-[(2*RS*)-2-(4-chlorophenoxy)propoxyimino]butyl}-3-hydroxy-5-(thian-3-yl)cyclohex-2-en-1-one	—	139001-49-3	Carc. Cat. 3; R40 Repr. Cat. 3; R63 R43	Xn R: 40-43-63 S: (2-)36/37-46		
606-116-00-3	tepraloxydim (ISO); (*RS*)-(*EZ*)-2-{1-[(2*E*)-3-chloroallyloxyimino]propyl}-3-hydroxy-5-perhydropyran-4-ylcyclohex-2-en-1-one	—	149979-41-9	Carc. Cat. 3; R40 Repr. Cat. 3; R62-63	Xn R: 40-62-63 S: (2-)36/37-46		
606-117-00-9	2,6-bis(1,1-dimethylethyl)-4-(phenylenemethylene)cyclohexa-2,5-dien-1-one	429-460-4	7078-98-0	R43 R53	Xi R: 43-53 S: (2-)24-37-61		

▼M1

č. indexu	Medzinárodná identifikácia látok Poznámky k látkam	č. v ES	č. CAS	Klasifikácia	Označovanie	Koncentračné limity	Poznámky k prípravkom
606-118-00-4	*N*-(1,3-dimethylbutyl)-*N*'-(phenyl)-1,4-benzoquinonediimine	429-640-2	52870-46-9	Xi; R36 N; R50-53	Xi; N R: 36-50/53 S: (2-)26-60-61		
606-119-00-X	(*E*)-3-methyl-5-cyclopentadecen-1-one	429-900-5	—	R43 N; R50-53	Xi; N R: 43-50/53 S: (2-)24-37-60-61		
606-120-00-5	2,5-dihydroxy-5-methyl-3-(morpholin-4-yl)-2-cyclopenten-1-one	430-170-5	114625-74-0	Xn; R22 R52-53	Xn R: 22-52/53 S: (2-)46-61		
606-121-00-0	(+)-(1*S*,2*S*,3*S*,5*R*)-2,6,6-trimethylbicyclo[3.1.1]heptane-3-spiro-1'-(cyclohex-2'-en-4'-one)	430-460-1	133636-82-5	C; R34 R43 N; R50-53	C; N R: 34-43-50/53 S: (1/2-)26-36/37/39-45-57-60-61		
606-122-00-6	3-(2-bromopropionoyl)-4,4-dimethyl-1,3-oxazolan-2-one	430-820-8	114341-88-7	Xn; R22-48/22 Xi; R38-41 R43 N; R50-53	Xn; N R: 22-38-41-43-48/22-50/53 S: (2-)26-36/37/39-60-61		
606-123-00-1	4-hexadecyl-1-phenylpyrazolidin-3-one	430-840-7	—	R43 R53	Xi R: 43-53 S: (2-)24-37-61		
606-124-00-7	1-cyclopropyl-3-(2-methylthio-4-trifluoromethylphenyl)-1,3-propanedione	421-080-7	161462-35-7	Xn; R48/22 N; R50-53	Xn; N R: 48/22-50/53 S: (2-)36-60-61		
606-125-00-2	1-benzylimidazolidine-2,4-dione	421-340-1	6777-05-5	Xn; R22	Xn R: 22 S: (2-)22		
606-126-00-8	1,4-bis(2,3-dihydroxypropylamino)anthraquinone	421-470-7	99788-75-7	N; R51-53	N R: 51/53 S: 61		
606-128-00-9	2,2'-(1,3-phenylene)bis[5-chloro-1*H*-isoindole]-1,3(2*H*)-dione	422-650-8	148935-94-8	R53	R: 53 S: 61		

▼M1

č. indexu	Medzinárodná identifikácia látok Poznámky k látkam	č. v ES	č. CAS	Klasifikácia	Označovanie	Koncentračné limity	Poznámky k prípravkom
606-129-00-4	5-amino-[2*S*-di(methylphenyl)amino]-1,6-diphenyl-4*Z*-hexen-3-one; (2*S*,4*Z*)-5-amino-2-(dibenzylamino)-1,6-diphenylhex-4-en-3-one	423-090-7	156732-13-7	R53	R: 53 S: 61		
606-130-00-X	4-(1,4-dioxa-spiro[4.5]dec-8-yl)-cyclohexanone	423-860-2	56309-94-5	R43 R52-53	Xi R: 43-52/53 S: (2-)24-37-61		
606-131-00-5	cyclic 3-(1,2-ethanediylacetale)-estra-5(10),9(11)-diene-3,17-dione	427-230-8	5571-36-8	Repr. Cat. 2; R60 Xn; R48/22 N; R51-53	T; N R: 60-48/22-51/53 S: 53-45-61		E
606-132-00-0	(6β)-6,19-epoxyandrost-4-ene-3,17-dione	433-490-3	6563-83-3	R43 R52-53	Xi R: 43-52/53 S: (2-)24-37-61		
606-134-00-1	androsta-1,4,9(11)-triene-3,17-dione	433-560-3	15375-21-0	Repr. Cat.3; R62	Xn R: 62 S: (2-)22-36/37		
606-135-00-7	cyclohexadecanone	438-930-8	2550-52-9	R53	R: 53 S: 61		
606-136-00-2	(3*S*,6*R*,9*S*,12*R*,15*S*,18*R*,21*S*,24*R*)-6,18-dibenzyl-3,9,15,21-tetraisobutyl-4,10,12,16,22,24-hexamethyl-1,7,13,19-tetraoxa-4,10,16,22-tetraazacyclo-tetracosane-2,5,8,11,14,17,20,23-octaone	444-350-6	133413-70-4	Xi; R36 R53	Xi R: 36-53 S: (2-)26-61		
606-137-00-8	*trans*-7,7'-dimethyl-(4*H*,4*H*')-(2,2')bi[benzo[1,4]thiazinylidene]-3,3'-dione	444-750-0	211387-26-7	R53	R: 53 S: 22-61		
▼M5 606-138-00-3	(2-butyl-5-nitrobenzofuran-3-yl)[4-(3-dibutylaminopropoxy)phenyl]methanone	444-800-1	141645-23-0	R10 Xn; R22-48/22 Xi; R38-41 R43 N; R50-53	Xn; N R: 10-22-38-41-43-48/22-50/53 S: (2-)23-26-36/37/39-60-61	N; R50-53: C ≥ 2,5 % N; R51-53: 0,25 % ≤ C < 2,5 % R52-53: 0,025 % ≤ C < 0,25 %	
▼M1 606-139-00-9	(*S*)-4-(3,4-dichlorophenyl)-3,4-dihydro-2*H*-naphthalen-1-one	444-830-5	124379-29-9	R53	R: 53 S: 61		

▼M1

č. indexu	Medzinárodná identifikácia látok Poznámky k látkam	č. v ES	č. CAS	Klasifikácia	Označovanie	Koncentračné limity	Poznámky k prípravkom
606-140-00-4	2-hydroxy-1-(4-(4-(2-hydroxy-2-methylpropionyl)benzyl)phenyl)-2-methylpropan-1-one	444-860-9	474510-57-1	Xn; R48/22 N; R50-53	Xn; N R: 48/22-50/53 S: (2-)22-36-60-61		
606-141-00-X	sodium 3-(methoxycarbonyl)-4-oxo-3,4,5,6-tetrahydro-2-pyridinolate	418-410-7	—	Xi; R36	Xi R: 36 S: (2-)26		
606-142-00-5	reaction mass of: (1*RS*,2*SR*,7*SR*,8*SR,E*) 9 and 10-ethylidene-3-oxatricyclo[6.2.1.0(^{2,7})]undecan-4-one; (1*RS*,2*SR*,7*SR*,8*SR,Z*)-10-ethylidene-3-oxatricyclo[6.2.1.0(^{2,7})]undecan-4-one; (1*RS*,2*SR*,7*SR*,8*SR,Z*)-9-ethylidene-3-oxatricyclo[6.2.1.0(^{2,7})]undecan-4-one	434-290-9	—	Xn; R22 N; R51-53	Xn; N R: 22-51/53 S: (2-)61		

▼M3

606-143-00-0	abamectin (combination of avermectin B1a and avermectin B1b) (ISO) [1] avermectin B1a (purity ≥80%); [2]	_ [1] 265-610-3 [2]	71751-41-2 [1] 65195-55-3 [2]	Repr. Cat. 3; R63 T+; R26/28 T; R48/23/25 N; R50-53	T+; N R: 63-26/28-48/23/25-50/53 S: 28-36/37-45-60-61	T; R48/23: C ≥ 5% Xn; R48/20: 0,5% ≤ C <5% N; R50-53: C ≥ 0,0025% N; R51-53: 0,00025% ≤ C<0,0025% R52-53: 0,000025% ≤ C<0,00025%	
606-144-00-6	acequinocyl (ISO); 3-dodecyl-1,4-dioxo-1,4-dihydronaphthalen-2-yl acetate	—	57960-19-7	T; R39/23 Xi; R43 N; R50-53	T; N R: 39/23-43-50/53, S: (2-)24-37-38-60-61	N; R50-53: C ≥ 0,025% N; R51-53: 0,0025% ≤ C < 0,025% R52-53: 0,00025% ≤ C < 0,0025%	

▼B

č. indexu	Medzinárodná identifikácia látok Poznámky k látkam	č. v ES	č. CAS	Klasifikácia	Označovanie	Koncentračné limity	Poznámky k prípravkom
▼M6 606-145-00-1	sulcotrione (ISO); 2-[2-chloro-4-(methylsulfonyl)benzoyl]cyclo-hexane-1,3-dione		99105-77-8	Repr. Cat. 3; R63 Xn; R48/22 R43 N; R50-53	Xn; N R: 43-48/22-63-50/53 S: (2-)22-36/37-60-61	N; R50-53: C ≥ 25 % N; R51-53: 2,5 % ≤ C < 25 % R52-53: 0,25 % ≤ C< 2,5 % R43: C ≥ 0,1 %	
▼B 607-001-00-0	formic acid ... %	200-579-1	64-18-6	C; R35	C R: 35 S: (1/2-)23-26-45	C; R35: C ≥ 90 % C; R34: 10 % ≤ C < 90 % Xi; R36/38: 2 % ≤ C < 10 %	B
607-002-00-6	acetic acid ... %	200-580-7	64-19-7	R10 C; R35	C R: 10-35 S: (1/2-)23-26-45	C; R35: C ≥ 90 % C; R34: 25 % ≤ C < 90 % Xi; R36/38: 10 % ≤ C < 25 %	B
▼M5 607-003-00-1	chloroacetic acid	201-178-4	79-11-8	T; R23/24/25 C; R34 N; R50	T; N R: 23/24/25-34-50 S: (1/2-)26-36/37/39-45-61-63	C; R34: C ≥ 10 % Xn; R36/37/38: 5 % ≤ C < 10 %	
▼B 607-004-00-7	TCA (ISO); trichloroacetic acid	200-927-2	76-03-9	C; R35 N; R50-53	C; N R: 35-50/53 S: (1/2-)26-36/37/39-45-60-61	C; R35: C ≥ 10 % C; R34: 5 % ≤ C < 10 % Xi; R36/37/38: 1 % ≤ C < 5 %	
607-005-00-2	TCA-sodium (ISO); sodium trichloroacetate	211-479-2	650-51-1	Xi; R37 N; R50-53	Xi; N R: 37-50/53 S: (2-)46-60-61		
607-006-00-8	oxalic acid	205-634-3	144-62-7	Xn; R21/22	Xn R: 21/22 S: (2-)24/25	Xn; R21/22: C ≥ 5 %	

▼M1

č. indexu	Medzinárodná identifikácia látok Poznámky k látkam	č. v ES	č. CAS	Klasifikácia	Označovanie	Koncentračné limity	Poznámky k prípravkom
607-007-00-3	salts of oxalic acid with the exception of those specified elsewhere in this Annex	—	—	Xn; R21/22	Xn R: 21/22 S: (2-)24/25	Xn; R21/22: C ≥ 5 %	A

▼B

607-008-00-9	acetic anhydride	203-564-8	108-24-7	R10 Xn; R20/22 C; R34	C R: 10-20/22-34 S: (1/2-)26-36/37/39-45	C; R34: C ≥ 25 % Xi; R37/38-41: 5 % ≤ C < 25 % Xi; R36: 1 % ≤ C < 5 %	
607-009-00-4	phthalic anhydride	201-607-5	85-44-9	Xn; R22 Xi; R37/38-41 R42/43	Xn R: 22-37/38-41-42/43 S: (2-)23-24/25-26-37/39-46		
607-010-00-X	propionic anhydride	204-638-2	123-62-6	C; R34	C R: 34 S: (1/2-)26-45	C; R34: C ≥ 25 % Xi; R36/38: 10 % ≤ C < 25 %	
607-011-00-5	acetyl chloride	200-865-6	75-36-5	F; R11 R14 C; R34	F; C R: 11-14-34 S: (1/2-)9-16-26-45		

▼M1

607-012-00-0	benzoyl chloride	202-710-8	98-88-4	Xn; R20/21/22 C; R34 R43	C R: 20/21/22-34-43 S: (1/2-)26-36/37/39-45		

▼B

č. indexu	Medzinárodná identifikácia látok Poznámky k látkam	č. v ES	č. CAS	Klasifikácia	Označovanie	Koncentračné limity	Poznámky k prípravkom
607-013-00-6	dimethyl carbonate	210-478-4	616-38-6	F; R11	F R: 11 S: (2-)9-16		
607-014-00-1	methyl formate	203-481-7	107-31-3	F+; R12 Xn; R20/22 Xi; R36/37	F+; Xn R: 12-20/22-36/37 S: (2-)9-16-24-26-33		
607-015-00-7	ethyl formate	203-721-0	109-94-4	F; R11 Xn; R20/22 Xi; R36/37	F; Xn R: 11-20/22-36/37 S: (2-)9-16-24-26-33		
607-016-00-2	propyl formate; [1] isopropyl formate [2]	203-798-0 [1] 210-901-2 [2]	110-74-7 [1] 625-55-8 [2]	F; R11 Xi; R36/37 R67	F; Xi R: 11-36/37-67 S: (2-)9-16-24-33		C
607-017-00-8	butyl formate; [1] *tert*-butyl formate; [2] isobutyl formate [3]	209-772-5 [1] 212-105-0 [2] 208-818-1 [3]	592-84-7 [1] 762-75-4 [2] 542-55-2 [3]	F; R11 Xi; R36/37	F; Xi R: 11-36/37 S: (2-)9-16-24-33		C
607-018-00-3	isopentyl formate; [1] pentyl formate; [2] 2-methylbutyl formate [3]	203-769-2 [1] 211-340-6 [2] 252-343-2 [3]	110-45-2 [1] 638-49-3 [2] 35073-27-9 [3]	R10 Xi; R36/37	Xi R: 10-36/37 S: (2-)24		C
607-019-00-9	methyl chloroformate	201-187-3	79-22-1	F; R11 T+; R26 Xn; R21/22 C; R34	F; T+ R: 11-21/22-26-34 S: (1/2-)14-26-28-36/37/39-45-46-63		
607-020-00-4	ethyl chloroformate	208-778-5	541-41-3	F; R11 T+; R26 Xn; R22 C; R34	F; T+ R: 11-22-26-34 S: (1/2-)9-16-26-28-33-36/37/39-45		
607-021-00-X	methyl acetate	201-185-2	79-20-9	F; R11 Xi; R36 R66 R67	F; Xi R: 11-36-66-67 S: (2-)16-26-29-33		

▼B

č. indexu	Medzinárodná identifikácia látok Poznámky k látkam	č. v ES	č. CAS	Klasifikácia	Označovanie	Koncentračné limity	Poznámky k prípravkom
607-022-00-5	ethyl acetate	205-500-4	141-78-6	F; R11 Xi; R36 R66 R67	F; Xi R: 11-36-66-67 S: (2-)16-26-33		
▼M6 607-023-00-0	vinyl acetate	203-545-4	108-05-4	F; R11 Carc. Cat. 3; R40 Xn; R20 Xi; R37	F; Xn R: 11-20-37-40 S: 9-16-33-36/37		D
▼B 607-024-00-6	propyl acetate; [1] isopropyl acetate [2]	203-686-1 [1] 203-561-1 [2]	109-60-4 [1] 108-21-4 [2]	F; R11 Xi; R36 R66 R67	F; Xi R: 11-36-66-67 S: (2-)16-26-29-33		C
607-025-00-1	*n*-butyl acetate	204-658-1	123-86-4	R10 R66 R67	R: 10-66-67 S: (2-)25		
607-026-00-7	*sec*-butyl acetate; [1] isobutyl acetate; [2] *tert*-butyl acetate [3]	203-300-1 [1] 203-745-1 [2] 208-760-7 [3]	105-46-4 [1] 110-19-0 [2] 540-88-5 [3]	F; R11 R66	F R: 11-66 S: (2-)16-23-25-29-33		C
607-027-00-2	methyl propionate	209-060-4	554-12-1	F; R11 Xn; R20	F; Xn R: 11-20 S: (2-)16-24-29-33		
607-028-00-8	ethyl propionate	203-291-4	105-37-3	F; R11	F R: 11 S: (2-)16-23-24-29-33		
607-029-00-3	*n*-butyl propionate; [1] *sec*-butyl propionate; [2] *tert*-butyl propionate; [3] iso-butyl propionate [4]	209-669-5 [1] [2] [3] 208-746-0 [4]	590-01-2 [1] 591-34-4 [2] 20487-40-5 [3] 540-42-1 [4]	R10	R: 10 S: (2-)		C
607-030-00-9	propyl propionate	203-389-7	106-36-5	R10 Xn; R20	Xn R: 10-20 S: (2-)24		
607-031-00-4	butyl butyrate	203-656-8	109-21-7	R10	R: 10 S: (2-)		C

▼B

č. indexu	Medzinárodná identifikácia látok Poznámky k látkam	č. v ES	č. CAS	Klasifikácia	Označovanie	Koncentračné limity	Poznámky k prípravkom
607-032-00-X	ethyl acrylate	205-438-8	140-88-5	F; R11 Xn; R20/21/22 Xi; R36/37/38 R43	F; Xn R: 11-20/21/22-36/37/38-43 S: (2-)9-16-33-36/37	Xi; 36/37/38: C ≥ 5 %	D
607-033-00-5	*n*-butyl methacrylate	202-615-1	97-88-1	R10 Xi; R36/37/38 R43	Xi R: 10-36/37/38-43 S: (2-)		D
607-034-00-0	methyl acrylate; methyl propenoate	202-500-6	96-33-3	F; R11 Xn; R20/21/22 Xi; R36/37/38 R43	F; Xn R: 11-20/21/22-36/37/38-43 S: (2-)9-25-26-33-36/37-43		D
607-035-00-6	methyl methacrylate; methyl 2-methylprop-2-enoate; methyl 2-methylpropenoate	201-297-1	80-62-6	F; R11 Xi; R37/38 R43	F; Xi R: 11-37/38-43 S: (2-)24-37-46		D
607-036-00-1	2-methoxyethyl acetate; methylglycol acetate	203-772-9	110-49-6	Repr. Cat. 2; R60-61 Xn; R20/21/22	T R: 60-61-20/21/22 S: 53-45		E
▼M1 607-037-00-7	2-ethoxyethyl acetate; ethylglycol acetate	203-839-2	111-15-9	R10 Repr. Cat. 2; R60-61 Xn; R20/21/22	T R: 60-61-10-20/21/22 S: 53-45		E
▼B 607-038-00-2	2-butoxyethyl acetate; butylglycol acetate	203-933-3	112-07-2	Xn; R20/21	Xn R: 20/21 S: (2-)24		
607-039-00-8	2,4-D (ISO); 2,4-dichlorophenoxyacetic acid	202-361-1	94-75-7	Xn; R22 Xi; R37-41 R43 R52-53	Xn R: 22-37-41-43-52/53 S: (2-)24/25-26-36/37/39-46-61		
607-040-00-3	salts of 2,4-D	—	—	Xn; R22 Xi; R41 R43 N; R51-53	Xn; N R: 22-41-43-51/53 S: (2-)24/25-26-36/37/39-46-61		A

▼B

č. indexu	Medzinárodná identifikácia látok Poznámky k látkam	č. v ES	č. CAS	Klasifikácia	Označovanie	Koncentračné limity	Poznámky k prípravkom
607-041-00-9	2,4,5-T (ISO); 2,4,5-trichlorophenoxy acetic acid	202-273-3	93-76-5	Xn; R22 Xi; R36/37/38 N; R50-53	Xn; N R: 22-36/37/38-50/53 S: (2-)24-60-61		
607-042-00-4	salts and esters of 2,4,5-T; salts and esters of 2,4,5-trichlorophenoxy acetic acid	—	—	Xn; R22 Xi; R36/37/38 N; R50-53	Xn; N R: 22-36/37/38-50/53 S: (2-)24-60-61		A
607-043-00-X	dicamba (ISO); 2,5-dichloro-6-methoxybenzoic acid; 3,6-dichloro-2-methoxybenzoic acid	217-635-6	1918-00-9	Xn; R22 Xi; R41 R52-53	Xn R: 22-41-52/53 S: (2-)26-61		
607-044-00-5	3,6-dichloro-*o*-anisic acid, compound with dimethylamine (1:1); [1] potassium 3,6-dichloro-*o*-anisate [2]	218-951-7 [1] 233-002-7 [2]	2300-66-5 [1] 10007-85-9 [2]	Xi; R36 R52-53	Xi R: 36-52/53 S: (2-)26-61		
607-045-00-0	dichlorprop (ISO); 2-(2,4-dichlorophenoxy) propionic acid	204-390-5	120-36-5	Xn; R21/22 Xi; R38-41	Xn R: 21/22-38-41 S: (2-)26-36/37		
607-046-00-6	salts of dichlorprop	—	—	Xn; R20/21/22	Xn R: 20/21/22 S: (2-)13		A
607-047-00-1	fenoprop (ISO); 2-(2,4,5-trichlorophenoxy)propionic acid	202-271-2	93-72-1	Xn; R22 Xi; R38 N; R50-53	Xn; N R: 22-38-50/53 S: (2-)37-60-61		
607-048-00-7	salts of fenoprop; salts of 2-(2,4,5-trichlorophenoxy)propionic acid	—	—	Xn; R20/21/22 N; R50-53	Xn; N R: 20/21/22-50/53 S: (2-)13-60-61		A
607-049-00-2	mecoprop (ISO) [1] ; 2-(4-chloro-*o*-tolyloxy) propionic acid; (*RS*)-2-(4-chloro-*o*-tolyloxy)propionic acid; [1] 2-(4-chloro-2-methylphenoxy)propionic acid [2]	230-386-8 [1] 202-264-4 [2]	7085-19-0 [1]	Xn; R22 Xi; R38-41 N; R50-53	Xn; N R: 22-38-41-50/53 S: (2-)13-26-37/39-60-61	N; R50-53: C ≥ 0,25 % N; R51-53: 0,025 % ≤ C < 0,25 % R52-53: 0,0025 % ≤ C < 0,025 %	

▼B

č. indexu	Medzinárodná identifikácia látok Poznámky k látkam	č. v ES	č. CAS	Klasifikácia	Označovanie	Koncentračné limity	Poznámky k prípravkom
607-050-00-8	salts of mecoprop	—	—	Xn; R22 Xi; R38-41 N; R50-53	Xn; N R: 22-38-41-50/53 S: (2-)13-26-37/39-60-61	N; R50-53: C ≥ 0,25 % N; R51-53: 0,025 % ≤ C < 0,25 % R52-53: 0,0025 % ≤ C < 0,025 %	A
▼M1 607-051-00-3	MCPA (ISO); 4-chloro-*o*-tolyloxyacetic acid	202-360-6	94-74-6	Xn; R22 Xi; R38-41 N; R50-53	Xn; N R: 22-38-41-50/53 S: (2-)26-37-39-60-61		
607-052-00-9	salts and esters of MCPA	—	—	Xn; R20/21/22 N; R50-53	Xn; N R: 20/21/22-50/53 S: (2-)13-60-61		A
▼B 607-053-00-4	MCPB (ISO); 4-(4-chloro-*o*-tolyloxy) butyric acid	202-365-3	94-81-5	N; R50-53	N R: 50/53 S: 60-61		
607-054-00-X	salts and esters of MCPB	—	—	Xn; R22	Xn R: 22 S: (2-)24/25		A
607-055-00-5	endothal-sodium (ISO); disodium 7-oxabicyclo(2,2,1)heptane-2,3-dicarboxylate	204-959-8	129-67-9	T; R25 Xn; R21 Xi; R36/37/38	T R: 21-25-36/37/38 S: (1/2-)36/37/39-45		
607-056-00-0	warfarin (ISO); [1] (*S*)-4-hydroxy-3-(3-oxo-1-phenylbutyl)-2-benzopyrone; [2] (*R*)-4-hydroxy-3-(3-oxo-1-phenylbutyl)-2-benzopyrone [3]	201-377-6 [1] 226-907-3 [2] 226-908-9 [3]	81-81-2 [1] 5543-57-7 [2] 5543-58-8 [3]	Repr. Cat. 1; R61 T; R48/25 R52-53	T R: 61-48/25-52/53 S: 53-45-61		E
607-057-00-6	coumachlor (ISO); 3-[1-(4-chlorophenyl)-3-oxobutyl]-4-hydroxycoumarin	201-378-1	81-82-3	Xn; R48/22 R52-53	Xn R: 48/22-52/53 S: (2-)37-61		

▼B

č. indexu	Medzinárodná identifikácia látok Poznámky k látkam	č. v ES	č. CAS	Klasifikácia	Označovanie	Koncentračné limity	Poznámky k prípravkom
607-058-00-1	coumafuryl (ISO); fumarin; (*RS*)-3-(1-(2-furyl)-3-oxobutyl)4-hydroxy-coumarin; 4-hydroxy-3-[3-oxo-1-(2-furyl) butyl]coumarin	204-195-5	117-52-2	T; R25-48/25 R52-53	T R: 25-48/25-52/53 S: (1/2-)37-45-61		
607-059-00-7	coumatetralyl; 4-hydroxy-3-(1,2,3,4-tetrahydro-1-naphthyl)coumarin	227-424-0	5836-29-3	T+; R27/28 T; R48/24/25 R52-53	T+ R: 27/28-48/24/25-52/53 S: (1/2-)28-36/37-45-61		
607-060-00-2	dicoumarol; 4,4'-dihydroxy-3,3'-methylenebis(2*H*-chromen-2-one)	200-632-9	66-76-2	T; R48/25 Xn; R22 N; R51-53	T; N R: 22-48/25-51/53 S: (1/2-)37-45-61		
607-061-00-8	acrylic acid; prop-2-enoic acid	201-177-9	79-10-7	R10 Xn; R20/21/22 C; R35 N; R50	C; N R: 10-20/21/22-35-50 S: (1/2-)26-36/37/39-45-61	C; R35: C ≥ 10 % C; R34: 5 % ≤ C < 10 % Xi; R36/37/38: 1 % ≤ C < 5 %	D
607-062-00-3	*n*-butyl acrylate	205-480-7	141-32-2	R10 Xi; R36/37/38 R43	Xi R: 10-36/37/38-43 S: (2-)9		D
607-063-00-9	isobutyric acid	201-195-7	79-31-2	Xn; R21/22	Xn R: 21/22 S: (2-)		
607-064-00-4	benzyl chloroformate	207-925-0	501-53-1	C; R34 N; R50-53	C; N R: 34-50/53 S: (1/2-)26-45-60-61	C; R34: C ≥ 10 % Xi; R36/37/38: 5 % ≤ C < 10 %	
▼M1 607-065-00-X	bromoacetic acid	201-175-8	79-08-3	T; R23/24/25 C; R35 R43 N; R50	T; C; N R: 23/24/25-35-43-50 S: (1/2-)26-36/37/39-45-61		
▼B 607-066-00-5	dichloroacetic acid	201-207-0	79-43-6	C; R35 N; R50	C; N R: 35-50 S: (1/2-)26-45-61		

▼B

č. indexu	Medzinárodná identifikácia látok Poznámky k látkam	č. v ES	č. CAS	Klasifikácia	Označovanie	Koncentračné limity	Poznámky k prípravkom
607-067-00-0	dichloroacetyl chloride	201-199-9	79-36-7	C; R35 N; R50	C; N R: 35-50 S: (1/2-)9-26-45-61		
607-068-00-6	iodoacetic acid	200-590-1	64-69-7	T; R25 C; R35	T; C R: 25-35 S: (1/2-)22-36/37/39-45		
607-069-00-1	ethyl bromoacetate	203-290-9	105-36-2	T+; R26/27/28	T+ R: 26/27/28 S: (1/2-)7/9-26-45		
607-070-00-7	ethyl chloroacetate	203-294-0	105-39-5	T; R23/24/25 N; R50	T; N R: 23/24/25-50 S: (1/2-)7/9-45-61		
607-071-00-2	ethyl methacrylate	202-597-5	97-63-2	F; R11 Xi; R36/37/38 R43	F; Xi R: 11-36/37/38-43 S: (2-)9-16-29-33		D
607-072-00-8	2-hydroxyethyl acrylate	212-454-9	818-61-1	T; R24 C; R34 R43 N; R50	T; N R: 24-34-43-50 S: (1/2-)26-36/39-45-61	T; R24: C ≥ 2 % Xn; R21: 0,2 % ≤ C < 2 % R43: C ≥ 0,2 %	D
607-073-00-3	4-CPA (ISO); 4-chlorophenoxyacetic acid	204-581-3	122-88-3	Xn; R22	Xn R: 22 S: (2-)		
607-074-00-9	chlorfenac (ISO); 2,3,6-trichlorophenylacetic acid	201-599-3	85-34-7	Xn; R22 N; R51-53	Xn; N R: 22-51/53 S: (2-)36-61		
607-075-00-4	chlorfenprop-methyl; methyl 2-chloro-3-(4-chlorophenyl)propio-nate	238-413-5	14437-17-3	Xn; R21/22 N; R50-53	Xn; N R: 21/22-50/53 S: (2-)36/37-60-61		
607-076-00-X	dodine (ISO);; dodecylguanidinium acetate	219-459-5	2439-10-3	Xn; R22 Xi; R36/38 N; R50-53	Xn; N R: 22-36/38-50/53 S: (2-)26-60-61		

▼B

č. indexu	Medzinárodná identifikácia látok Poznámky k látkam	č. v ES	č. CAS	Klasifikácia	Označovanie	Koncentračné limity	Poznámky k prípravkom
607-077-00-5	erbon (ISO); 2-(2,4,5-trichlorophenoxy)ethyl 2,2-dichloropropionate	—	136-25-4	Xn; R22 N; R51-53	Xn; N R: 22-51/53 S: (2-)61		
607-078-00-0	fluenetil (ISO); 2-fluoroethyl biphenyl-4-ylacetate	—	4301-50-2	T+; R27/28	T+ R: 27/28 S: (1/2-)28-36/37-45		
607-079-00-6	kelevan (ISO); ethyl 5-(perchloro-5-hydroxypentacyclo[5,3,0,$0^{2,6}$,$0^{3,9}$,$0^{4,8}$]decan-5-yl)-4-oxopentanoate; ethyl 5-(1,2,3,5,6,7,8,9,10,10-decachloro-4-hydroxypentacyclo(5,2,1,$0^{2,6}$,$0^{3,9}$,$0^{5,8}$)dec-4-yl)-4-oxovalerate	—	4234-79-1	T; R24 Xn; R22 N; R51-53	T; N R: 22-24-51/53 S: (1/2-)36/37-45-61		
607-080-00-1	chloroacetyl chloride	201-171-6	79-04-9	R14 R29 T; R23/24/25-48/23 C; R35 N; R50	T; C; N R: 14-23/24/25-29-35-48/23-50 S: (1/2-)7/8-9-26-36/37/39-45-61		
607-081-00-7	fluoroacetic acid	205-631-7	144-49-0	T+; R28 N; R50	T+; N R: 28-50 S: (1/2-)20-22-26-45-61		
607-082-00-2	fluoroacetates, soluble	—	—	T+; R28 N; R50	T+; N R: 28-50 S: (1/2-)20-22-26-45-61		A
607-083-00-8	2,4-DB (ISO); 4-(2,4-dichlorophenoxy)butyric acid	202-366-9	94-82-6	Xn; R22 N; R51-53	Xn; N R: 22-51/53 S: (2-)25-29-46-61		
607-084-00-3	salts of 2,4-DB	—	—	Xn; R22 Xi; R41 N; R51-53	Xn; N R: 22-41-51/53 S: (2-)26-29-39-46-61		A
▼M1 607-085-00-9	benzyl benzoate	204-402-9	120-51-4	Xn; R22 N; R51-53	Xn; N R: 22-51/53 S: (2-)25-46-61		

▼B

č. indexu	Medzinárodná identifikácia látok Poznámky k látkam	č. v ES	č. CAS	Klasifikácia	Označovanie	Koncentračné limity	Poznámky k prípravkom
607-086-00-4	diallyl phthalate	205-016-3	131-17-9	Xn; R22 N; R50-53	Xn; N R: 22-50/53 S: (2-)24/25-60-61		
607-088-00-5	methacrylic acid; 2-methylpropenoic acid	201-204-4	79-41-4	Xn; R21/22 C; R35	C R: 21/22-35 S: (1/2-)26-36/37/39-45	C; R35: C ≥ 10 % C; R34: 5 % ≤ C < 10 % Xi; R36/37/38: 1 % ≤ C < 5 %	D
607-089-00-0	propionic acid ... %	201-176-3	79-09-4	C; R34	C R: 34 S: (1/2-)23-36-45	C; R34: C ≥ 25 % Xi; R36/37/38: 10 % ≤ C < 25 %	B
607-090-00-6	thioglycolic acid	200-677-4	68-11-1	T; R23/24/25 C; R34	T R: 23/24/25-34 S: (1/2-)25-27-28-45	T; R23/24/25: C ≥ 2 % Xn; R20/21/22: 0,2 % ≤ C < 2 %	
607-091-00-1	trifluoroacetic acid . . . %	200-929-3	76-05-1	Xn; R20 C; R35 R52-53	C R: 20-35-52/53 S: (1/2-)9-26-27-28-45-61	Xn; R20: C ≥ 10 %	B
607-092-00-7	methyl lactate; [1] methyl (±)-lactate; [2] methyl (*R*)-lactate; [3] methyl (*S*)-(-)-lactate [4]	208-930-0 [1] 218-449-8 [2] 241-420-6 [3] 248-704-9 [4]	547-64-8 [1] 2155-30-8 [2] 17392-83-5 [3] 27871-49-4 [4]	R10 Xi; R36/37	Xi R: 10-36/37 S: (2-)24		C
607-093-00-2	propionyl chloride	201-170-0	79-03-8	F; R11 R14 C; R34	F; C R: 11-14-34 S: (1/2-)9-16-26-45		B D
607-094-00-8	peracetic acid . . . %	201-186-8	79-21-0	R10 O; R7 Xn; R20/21/22 C; R35 N; R50	O; C; N R: 7-10-20/21/22-35-50 S: (1/2-)3/7-14-36/37/39-45-61	Xn; R20/21/22: C ≥ 10 % C; R35: C ≥ 10 % C; R34: 5 % ≤ C < 10 % Xi; R36/37/38: 1 % ≤ C < 5 %	B D

▼M1

č. indexu	Medzinárodná identifikácia látok Poznámky k látkam	č. v ES	č. CAS	Klasifikácia	Označovanie	Koncentračné limity	Poznámky k prípravkom
607-095-00-3	maleic acid	203-742-5	110-16-7	Xn; R22 Xi; R36/37/38 R43	Xn R: 22-36/37/38-43 S: (2-)24-26-28-37-46	R43: C ≥ 0,1 %	
▼B 607-096-00-9	maleic anhydride	203-571-6	108-31-6	Xn; R22 C; R34 R42/43	C R: 22-34-42/43 S: (2-)22-26-36/37/39-45		
607-097-00-4	benzene-1,2,4-tricarboxylic acid 1,2-anhydride; trimellitic anhydride	209-008-0	552-30-7	Xi; R37-41 R42/43	Xn R: 37-41-42/43 S: (2-)22-26-36/37/39		
607-098-00-X	benzene-1,2:4,5-tetracarboxylic dianhydride; benzene-1,2:4,5-tetracarboxylic dianhydride; pyromellitic dianhydride	201-898-9	89-32-7	Xi; R41 R42/43	Xn R: 41-42/43 S: (2-)22-24-26-37/39		
607-099-00-5	1,2,3,6-tetrahydrophthalic anhydride; [1] *cis*-1,2,3,6-tetrahydrophthalic anhydride; [2] 3,4,5,6-tetrahydrophthalic anhydride; [3] tetrahydrophthalic anhydride [4]	201-605-4 [1] 213-308-7 [2] 219-374-3 [3] 247-570-9 [4]	85-43-8 [1] 935-79-5 [2] 2426-02-0 [3] 26266-63-7 [4]	Xi; R41 R42/43 R52-53	Xn R: 41-42/43-52/53 S: (2-)22-24-26-37/39-61		C
607-100-00-9	benzophenone-3,3',4,4'-tetracarboxylic dianhydride; 4,4'-carbonyldi(phthalic anhydride)	219-348-1	2421-28-5	Xi; R36/37	Xi R: 36/37 S: (2-)25	Xi; R36/37: C ≥ 1 %	
607-101-00-4	1,4,5,6,7,7-hexachlorobicyclo [2,2,1]hept-5-ene-2,3-dicarboxylic anhydride chlorendic anhydride	204-077-3	115-27-5	Xi; R36/37/38	Xi R: 36/37/38 S: (2-)25	Xi; R36/37/38: C ≥ 1 %	
607-102-00-X	cyclohexane-1,2-dicarboxylic anhydride; [1] *cis*-cyclohexane-1,2-dicarboxylic anhydride; [2] *trans*-cyclohexane-1,2-dicarboxylic anhydride [3]	201-604-9 [1] 236-086-3 [2] 238-009-9 [3]	85-42-7 [1] 13149-00-3 [2] 14166-21-3 [3]	Xi; R41 R42/43	Xn R: 41-42/43 S: (2-)23-24-26-37/39		C

▼M1

č. indexu	Medzinárodná identifikácia látok Poznámky k látkam	č. v ES	č. CAS	Klasifikácia	Označovanie	Koncentračné limity	Poznámky k prípravkom
607-103-00-5	succinic anhydride	203-570-0	108-30-5	Xn; R22 Xi; R36/37	Xn R: 22-36/37 S: (2-)25-46	Xn; R22: C ≥ 5 % Xi; R36/37: C ≥ 1 %	
▼B 607-104-00-0	cyclopentane-1,2,3,4-tetracarboxylic dianhydride	227-964-7	6053-68-5	Xi; R36/37	Xi R: 36/37 S: (2-)25	Xi; R36/37: C ≥ 1 %	
607-105-00-6	8,9,10-trinorborn-5-ene-2,3-dicarboxylic anhydride; [1] 1,2,3,6-tetrahydro-3,6-methanophthalic anhydride; [2] (1α,2α,3β,6β)-1,2,3,6-tetrahydro-3,6-methanophthalic anhydride [3]	204-957-7 [1] 212-557-9 [2] 220-384-5 [3]	129-64-6 [1] 826-62-0 [2] 2746-19-2 [3]	Xi; R41 R42/43	Xn R: 41-42/43 S: (2-)22-24-26-37/39		C
607-106-00-1	8,9-dinorborn-5-ene-2,3-dicarboxylic anhydride	—	123748-85-6	Xn; R22 Xi; R36/37/38 R42	Xn R: 22-36/37/38-42 S: (2-)39	Xi; R36/37/38: C ≥ 10 %	C
607-107-00-7	2-ethylhexyl acrylate	203-080-7	103-11-7	Xi; R37/38 R43	Xi R: 37/38-43 S: (2-)36/37-46		D
607-108-00-2	2-hydroxy-1-methylethylacrylate; [1] 2-hydroxypropylacrylate; [2] acrylic acid, monoester with propane-1,2-diol [3]	220-852-9 [1] 213-663-8 [2] 247-118-0 [3]	2918-23-2 [1] 999-61-1 [2] 25584-83-2 [3]	T; R23/24/25 C; R34 R43	T R: 23/24/25-34-43 S: (1/2-)26-36/37/39-45	T; R23/24/25: C ≥ 2 % Xn; R20/21/22: 0,2 % ≤ C < 2 % R43: C ≥ 0,2 %	C D
607-109-00-8	hexamethylene diacrylate; hexane-1,6-diol diacrylate	235-921-9	13048-33-4	Xi; R36/38 R43	Xi R: 36/38-43 S: (2-)39		D
607-110-00-3	pentaerythritol triacrylate	222-540-8	3524-68-3	Xi; R36/38 R43	Xi R: 36/38-43 S: (2-)39		D

▼B

č. indexu	Medzinárodná identifikácia látok Poznámky k látkam	č. v ES	č. CAS	Klasifikácia	Označovanie	Koncentračné limity	Poznámky k prípravkom
607-111-00-9	2,2-bis(acryloyloxymethyl)butyl acrylate; trimethylolpropane triacrylate	239-701-3	15625-89-5	Xi; R36/38 R43	Xi R: 36/38-43 S: (2-)39		D
607-112-00-4	2,2-dimethyltrimethylene diacrylate; neopentyl glycol diacrylate	218-741-5	2223-82-7	T; R24 Xi; R36/38 R43	T R: 24-36/38-43 S: (1/2-)28-39-45	T; R24: C ≥ 5 % Xn; R21: 0,2 % ≤ C < 5 %	D
607-113-00-X	isobutyl methacrylate	202-613-0	97-86-9	R10 Xi; R36/37/38 R43 N; R50	Xi; N R: 10-36/37/38-43-50 S: (2-)24-37-61		D
607-114-00-5	ethylene dimethacrylate	202-617-2	97-90-5	Xi; R37 R43	Xi R: 37-43 S: (2-)24-37	Xi; R37: C ≥ 10 %	D
607-115-00-0	isobutyl acrylate	203-417-8	106-63-8	R10 Xn; R20/21 Xi; R38 R43	Xn R: 10-20/21-38-43 S: (2-)9-24-37	Xi; R38: C ≥ 10 %	D
607-116-00-6	cyclohexyl acrylate	221-319-3	3066-71-5	Xi; R37/38 N; R51-53	Xi; N R: 37/38-51/53 S: (2-)61	Xi; R37/38: C ≥ 10 %	D
607-117-00-1	2,3-epoxypropyl acrylate; glycidyl acrylate	203-440-3	106-90-1	T; R23/24/25 C; R34 R43	T R: 23/24/25-34-43 S: (1/2-)26-36/37/39-45	T; R23/24/25: C ≥ 2 % Xn; R20/21/22: 0,2 % ≤ C < 2 % R43: C ≥ 0,2 %	D
607-118-00-7	1-methyltrimethylene diacrylate; 1,3-butylene glycol diacrylate	243-105-9	19485-03-1	Xn; R21 C; R34 R43	C R: 21-34-43 S: (1/2-)26-36/37/39-45		D
607-119-00-2	tetramethylene diacrylate; 1,4-butyleneglycol diacrylate	213-979-6	1070-70-8	Xn; R21 C; R34 R43	C R: 21-34-43 S: (1/2-)26-36/37/39-45		D

▼B

č. indexu	Medzinárodná identifikácia látok Poznámky k látkam	č. v ES	č. CAS	Klasifikácia	Označovanie	Koncentračné limity	Poznámky k prípravkom
607-120-00-8	2,2'-oxydiethyl diacrylate; diethylene glycol diacrylate	223-791-6	4074-88-8	T; R24 Xi; R36/38 R43	T R: 24-36/38-43 S: (1/2-)28-39-45	T; R24: C ≥ 2 % Xn; R21: 0,2 % ≤ C < 2 % R43: C ≥ 0,2 %	D
607-121-00-3	8,9,10-trinorborn-2-yl acrylate	—	10027-06-2	Xn; R21 Xi; R38 R43	Xn R: 21-38-43 S: (2-)28	Xi; R38: C ≥ 10 %	D
607-122-00-9	pentaerythritol tetraacrylate	225-644-1	4986-89-4	Xi; R36/38 R43	Xi R: 36/38-43 S: (2-)26-39		D
607-123-00-4	2,3-epoxypropyl methacrylate; glycidyl methacrylate	203-441-9	106-91-2	Xn; R20/21/22 Xi; R36/38 R43	Xn R: 20/21/22-36/38-43 S: (2-)26-28	Xi; R36/38: C ≥ 10 %	D
607-124-00-X	2-hydroxyethyl methacrylate	212-782-2	868-77-9	Xi; R36/38 R43	Xi R: 36/38-43 S: (2-)26-28		D
607-125-00-5	2-hydroxypropyl methacrylate; [1] 3-hydroxypropyl methacrylate [2]	213-090-3 [1] 220-426-2 [2]	923-26-2 [1] 2761-09-3 [2]	Xi; R36 R43	Xi R: 36-43 S: (2-)24/25-26-37/39		C D
607-126-00-0	2,2'-(ethylenedioxy)diethyl diacrylate; triethylene glycol diacrylate	216-853-9	1680-21-3	Xi; R36/38 R43	Xi R: 36/38-43 S: (2-)26-28		D
607-127-00-6	2-diethylaminoethyl methacrylate	203-275-7	105-16-8	Xn; R20 Xi; R36/38 R43	Xn R: 20-36/38-43 S: (2-)26	Xi; R36/38: C ≥ 10 %	D
607-128-00-1	2-*tert*-butylaminoethyl methacrylate	223-228-4	3775-90-4	Xi; R36/38 R43	Xi R: 36/38-43 S: (2-)26		D

▼B

č. indexu	Medzinárodná identifikácia látok Poznámky k látkam	č. v ES	č. CAS	Klasifikácia	Označovanie	Koncentračné limity	Poznámky k prípravkom
607-129-00-7	ethyl lactate; ethyl Dl-lactate; [1] ethyl (*S*)-2-hydroxypropionate; ethyl L-lactate; ethyl-(*S*)-lactate [2]	202-598-0 [1] 211-694-1 [2]	97-64-3 [1] 687-47-8 [2]	R10 Xi; R37-41	Xi R: 10-37-41 S: (2-)24-26-39		C
607-130-00-2	pentyl acetate; [1] isopentyl acetate; [2] 1-methylbutyl acetate; [3] 2-methylbutyl acetat; [4] 2(or 3)-methylbutyl acetate [5]	211-047-3 [1] 204-662-3 [2] 210-946-8 [3] 210-843-8 [4] 282-263-3 [5]	628-63-7 [1] 123-92-2 [2] 626-38-0 [3] 624-41-9 [4] 84145-37-9 [5]	R10 R66	R: 10-66 S: (2-)23-25		C
607-131-00-8	isopentyl propionate; [1] pentyl propionate; [2] 2-methylbutyl propionate [3]	203-322-1 [1] 210-852-7 [2] 219-449-0 [3]	105-68-0 [1] 624-54-4 [2] 2438-20-2 [3]	R10	R: 10 S: (2-)23-24		C
607-132-00-3	2-dimethylaminoethyl methacrylate	220-688-8	2867-47-2	Xn; R21/22 Xi; R36/38 R43	Xn R: 21/22-36/38-43 S: (2-)26-28	Xi; R36/38: C ≥ 10 %	D
607-133-00-9	monoalkyl or monoaryl or monoalkylaryl esters of acrylic acid with the exception of those specified elsewhere in this Annex	—	—	Xi; R36/37/38 N; R51-53	Xi; N R: 36/37/38-51/53 S: (2-)26-28-61	Xi; R36/37/38: C ≥ 10 %	A
607-134-00-4	monoalkyl or monoaryl or monoalkyaryl esters of methacrylic acid with the exception of those specified elsewhere in this Annex	—	—	Xi; R36/37/38	Xi R: 36/37/38 S: (2-)26-28	Xi; R36/37/38: C ≥ 10 %	A
607-135-00-X	butyric acid	203-532-3	107-92-6	C; R34	C R: 34 S: (1/2-)26-36-45		
607-136-00-5	butyryl chloride	205-498-5	141-75-3	F; R11 C; R34	F; C R: 11-34 S: (1/2-)16-23-26-36-45		
607-137-00-0	methyl acetoacetate	203-299-8	105-45-3	Xi; R36	Xi R: 36 S: (2-)26		

▼B

č. indexu	Medzinárodná identifikácia látok Poznámky k látkam	č. v ES	č. CAS	Klasifikácia	Označovanie	Koncentračné limity	Poznámky k prípravkom
607-138-00-6	butyl chloroformate; chloroformic acid butyl ester	209-750-5	592-34-7	R10 T; R23 C; R34	T R: 10-23-34 S: (1/2-)26-36-45		
607-139-00-1	2-chloropropionic acid	209-952-3	598-78-7	Xn; R22 C; R35	C R: 22-35 S: (1/2-)23-26-28-36-45		
607-140-00-7	isobutyryl chloride	201-194-1	79-30-1	F; R11 C; R35	F; C R: 11-35 S: (1/2-)16-23-26-36-45		
607-141-00-2	oxydiethylene bis(chloroformate)	203-430-9	106-75-2	Xn; R22 Xi; R38-41 N; R51-53	Xn; N R: 22-38-41-51/53 S: (2-)23-26-61		
▼M1 607-142-00-8	propyl chloroformate; chloroformic acid propylester; *n*-propyl chloroformate	203-687-7	109-61-5	F; R11 T; R23 C; R34	F; T R: 11-23-34 S: (1/2-)16-26-36-45		
▼B 607-143-00-3	valeric acid	203-677-2	109-52-4	C; R34 R52-53	C R: 34-52/53 S: (1/2-)26-36-45-61		
607-144-00-9	adipic acid	204-673-3	124-04-9	Xi; R36	Xi R: 36 S: (2-)		
607-145-00-4	methanesulphonic acid	200-898-6	75-75-2	C; R34	C R: 34 S: (1/2-)26-36-45		
607-146-00-X	fumaric acid	203-743-0	110-17-8	Xi; R36	Xi R: 36 S: (2-)26		
607-147-00-5	oxalic acid diethylester; diethyl oxalate	202-464-1	95-92-1	Xn; R22 Xi; R36	Xn R: 22-36 S: (2-)23		

▼B

č. indexu	Medzinárodná identifikácia látok Poznámky k látkam	č. v ES	č. CAS	Klasifikácia	Označovanie	Koncentračné limity	Poznámky k prípravkom
607-148-00-0	guanidinium chloride; guanadine hydrochloride	200-002-3	50-01-1	Xn; R22 Xi; R36/38	Xn R: 22-36/38 S: (2-)22		
607-149-00-6	urethane (INN); ethyl carbamate	200-123-1	51-79-6	Carc. Cat. 2; R45	T R: 45 S: 53-45		
607-150-00-1	endothal (ISO); 7-oxabicyclo(2,2,1)heptane-2,3-dicarboxylic acid	205-660-5	145-73-3	T; R25 Xn; R21 Xi; R36/37/38	T R: 21-25-36/37/38 S: (1/2-)36/37/39-45		
607-151-00-7	propargite (ISO); 2-(4-*tert*-butylphenoxy) cyclohexyl prop-2-ynyl sulphite	219-006-1	2312-35-8	Carc. Cat. 3; R40 T; R23 Xi; R38-41 N; R50-53	T; N R: 23-38-40-41-50/53 S: (1/2-)26-36/37/39-45-60-61	N; R50-53: C ≥ 2,5 % N; R51-53: 0,25 % ≤ C < 2,5 % R52-53: 0,025 % ≤ C < 0,25 %	
607-152-00-2	2,3,6-TBA (ISO); 2,3,6-trichlorobenzoic acid	200-026-4	50-31-7	Xn; R22 N; R51-53	Xn; N R: 22-51/53 S: (2-)61		
607-153-00-8	benazolin (ISO); 4-chloro-2,3-dihydro-2-oxo-1,3-benzothiazol-3-ylacetic acid	223-297-0	3813-05-6	Xi; R36/38 R52-53	Xi R: 36/38-52/53 S: (2-)22-61		
607-154-00-3	ethyl *N*-benzoyl-*N*-(3,4-dichlorophenyl)-Dl-alaninate; benzoylprop-ethyl (ISO)	244-845-5	22212-55-1	Xn; R22 N; R50-53	Xn; N R: 22-50/53 S: (2-)24-60-61		
607-155-00-9	3-(3-amino-5-(1-methylguanidino)-1-oxopentylamino-6-(4-amino-2-oxo-2,3-dihydro-pyrimidin-1-yl)-2,3-dihydro-(6*H*)-pyran-2-carboxylic acid; blasticidin-s	—	2079-00-7	T+; R28	T+ R: 28 S: (1/2-)24/25-36/37-45		
607-156-00-4	chlorfenson (ISO); 4-chlorophenyl 4-chlorobenzenesulfonate	201-270-4	80-33-1	Xn; R22 Xi; R38 N; R50-53	Xn; N R: 22-38-50/53 S: (2-)37-60-61		
607-157-00-X	3-(3-biphenyl-4-yl-1,2,3,4-tetrahydro-1-naphthyl)-4-hydroxycoumarin; difenacoum	259-978-4	56073-07-5	T+; R28 T; R48/25 N; R50-53	T+; N R: 28-48/25-50/53 S: (1/2-)36/37-45-60-61		

▼B

č. indexu	Medzinárodná identifikácia látok Poznámky k látkam	č. v ES	č. CAS	Klasifikácia	Označovanie	Koncentračné limity	Poznámky k prípravkom
607-158-00-5	sodium salt of chloroacetic acid; sodium chloroacetate	223-498-3	3926-62-3	T; R25 Xi; R38 N; R50	T; N R: 25-38-50 S: (1/2-)22-37-45-61		
607-159-00-0	chlorobenzilate (ISO); ethyl 2,2-di(4-chlorophenyl)-2-hydroxyacetate; ethyl 4,4'-dichlorobenzilate	208-110-2	510-15-6	Xn; R22 N; R50-53	Xn; N R: 22-50/53 S: (2-)60-61		
607-160-00-6	isobutyl 2-(4-(4-chlorophenoxy)phenoxy)propionate; clofop-isobutyl (ISO)	—	51337-71-4	Xn; R22	Xn R: 22 S: (2-)		
607-161-00-1	diethanolamine salt of 4-CPA	—	—	Xn; R22	Xn R: 22 S: (2-)		

▼M1

607-162-00-7	dalapon; 2,2-dichloropropionic acid; [1] dalapon-sodium; sodium 2,2-dichloropropionate [2]	200-923-0 [1] 204-828-5 [2]	75-99-0 [1] 127-20-8 [2]	Xi; R38-41 R52-53	Xi R: 38-41-52/53 S: (2-)26-39-61		

▼B

607-163-00-2	3-acetyl-6-methyl-2*H*-pyran-2,4(3*H*)-dione; dehydracetic acid	208-293-9	520-45-6	Xn; R22	Xn R: 22 S: (2-)		
607-164-00-8	sodium 1-(3,4-dihydro-6-methyl-2,4-dioxo-2*H*-pyran-3-ylidene)ethonolate; sodium dehydracetate	224-580-1	4418-26-2	Xn; R22	Xn R: 22 S: (2-)		
607-165-00-3	methyl 2-(4-(2,4-dichlorophenoxy)phenoxy)propionate; methyl (*RS*)-2-[4-(2,4-dichlorophenoxy)phenoxy]propionate; diclofop-methyl (ISO)	257-141-8	51338-27-3	Xn; R22 R43 N; R50-53	Xn; N R: 22-43-50/53 S: (2-)24-37-60-61		

▼B

č. indexu	Medzinárodná identifikácia látok Poznámky k látkam	č. v ES	č. CAS	Klasifikácia	Označovanie	Koncentračné limity	Poznámky k prípravkom
607-166-00-9	medinoterb acetate (ISO); 6-*tert*-butyl-3-methyl-2,4-dinitrophenyl acetate	219-634-6	2487-01-6	T; R25 Xn; R21	T R: 21-25 S: (1/2-)36/37-45		
607-167-00-4	sodium 3-chloroacrylate	—	4312-97-4	Xn; R21/22	Xn R: 21/22 S: (2-)36/37		
607-168-00-X	dipropyl 6,7-methylenedioxy-1,2,3,4-tetrahydro-3-methylnaphthalene-1,2-dicarboxylate; propylisome	—	83-59-0	T; R24 Xn; R22 N; R50-53	T; N R: 22-24-50/53 S: (1/2-)36/37-45-60-61		
607-169-00-5	sodium fluoroacetate	200-548-2	62-74-8	T+; R26/27/28 N; R50	T+; N R: 26/27/28-50 S: (1/2-)13-22-36/37-45-61		
607-170-00-0	bis(1,2,3-trithiacyclohexyldimethylammonium) oxalate; thiocyclam-oxalate	250-859-2	31895-22-4	Xn; R21/22 N; R50-53	Xn; N R: 21/22-50/53 S: (2-)36/37-46-60-61		
607-172-00-1	4-hydroxy-3-(3-(4'-bromo-4-biphenylyl)-1,2,3,4-tetrahydro-1-naphthyl)coumarin; brodifacoum	259-980-5	56073-10-0	T+; R27/28 T; R48/24/25 N; R50-53	T+; N R: 27/28-48/24/25-50/53 S: (1/2-)36/37-45-60-61		
607-173-00-7	dimethyl (3-methyl-4-(5-nitro-3-ethoxycarbonyl-2-thienyl)azo)phenylnitrilodipropionate	400-460-6	—	R43 R52-53	Xi R: 43-52/53 S: (2-)24-37-61		
607-174-00-2	reaction mass of dodecyl 3-(2,2,4,4-tetramethyl-21-oxo-7-oxa-3,20-diazadispiro(5,1,11,2)henicosan-20-yl)propionate and tetradecyl 3-(2,2,4,4-tetramethyl-21-oxo-7-oxa-3,20-diazadispiro(5,1,11,2)henicosan-20-yl)propionate	400-580-9	—	Xi; R38 N; R51-53	Xi; N R: 38-51/53 S: (2-)28-61		
607-175-00-8	methyl 2-(2-nitrobenzylidene)acetoacetate	400-650-9	39562-27-1	R43 N; R51-53	Xi; N R: 43-51/53 S: (2-)24-37-61		

▼B

č. indexu	Medzinárodná identifikácia látok Poznámky k látkam	č. v ES	č. CAS	Klasifikácia	Označovanie	Koncentračné limity	Poznámky k prípravkom
607-176-00-3	reaction mass of α-3-(3-(2*H*-benzotriazol-2-yl)-5-*tert*-butyl-4-hydroxyphenyl)propionyl-ω-hydroxypoly(oxyethylene) and α-3-(3-(2*H*-benzotriazol-2-yl)-5-*tert*-butyl-4-hydroxyphenyl)propionyl-ω-3-(3-(2*H*-benzotriazol-2-yl)-5-*tert*-butyl-4-hydroxyphenyl)propionyloxypoly(oxyethylene)	400-830-7	—	R43 N; R51-53	Xi; N R: 43-51/53 S: (2-)36/37-61		
▼M5 607-177-00-9	tribenuron-methyl (ISO) methyl 2-[N-(4-methoxy-6-methyl-1,3,5-triazin-2-yl)-N-methylcarbamoylsulfamoyl]benzoate	401-190-1	101200-48-0	R43 N; R50-53	Xi; N R: 43-50/53 S: (2-)24-37-46-60-61	N; R50-53: C ≥ 0,25 % N; R51-53: 0,025 % ≤ C < 0,25 % R52-53: 0,0025 % ≤ C < 0,025 %	
▼B 607-178-00-4	methyl α-((4,6-dimethoxypyrimidin-2-yl)ureidosulphonyl)-*o*-toluate	401-340-6	83055-99-6	R43 N; R51-53	Xi; N R: 43-51/53 S: (2-)24-37-61		
607-179-00-X	(benzothiazol-2-ylthio)succinic acid	401-450-4	95154-01-1	R43	Xi R: 43 S: (2-)24-37		
607-180-00-5	potassium 2-hydroxycarbazole-1-carboxylate	401-630-2	96566-70-0	Xn; R22 Xi; R36/37 R52-53	Xn R: 22-36/37-52/53 S: (2-)22-26-61		
607-181-00-0	3,5-dichloro-2,4-difluorobenzoyl fluoride	401-800-6	101513-70-6	T; R23 C; R34 Xn; R22 R29 R43 R52-53	T; C R: 22-23-29-34-43-52/53 S: (1/2-)26-36/37/39-45-61		
607-182-00-6	methyl 3-sulphamoyl-2-thenoate	402-050-2	—	R43	Xi R: 43 S: (2-)24-37		

▼B

č. indexu	Medzinárodná identifikácia látok Poznámky k látkam	č. v ES	č. CAS	Klasifikácia	Označovanie	Koncentračné limity	Poznámky k prípravkom
607-183-00-1	zinc 2-hydroxy-5-C_{13-18}alkylbenzoate	402-280-3	—	Xi; R36/38 N; R51-53	Xi; N R: 36/38-51/53 S: (2-)26-61		
607-184-00-7	*S*-(3-trimethoxysilyl)propyl 19-isocyanato-11-(6-isocyanatohexyl)-10,12-dioxo-2,9,11,13-tetraazanonadecanethioate	402-290-8	85702-90-5	R10 R42/43	Xn R: 10-42/43 S: (2-)23-24-37		
607-185-00-2	ethyl *trans*-3-dimethylaminoacrylate	402-650-4	1117-37-9	R43	Xi R: 43 S: (2-)24-37		
607-186-00-8	quinclorac (ISO); 3,7-dichloroquinoline-8-carboxylic acid	402-780-1	84087-01-4	R43	Xi R: 43 S: (2-)24-37		
607-187-00-3	bis(2,2,6,6-tetramethyl-4-piperidyl) succinate	402-940-0	62782-03-0	Xi; R36 R52-53	Xi R: 36-52/53 S: (2-)26-61		
607-188-00-9	hydrogen sodium *N*-carboxylatoethyl-*N*-octadec-9-enylmaleamate	402-970-4	—	R43 N; R51-53	Xi; N R: 43-51/53 S: (2-)24-37-61		
▼M1 607-189-00-4	trimethylenediaminetetraacetic acid	400-400-9	1939-36-2	Xn; R22 Xi; R41	Xn R: 22-41 S: (2-)22-26-39		
▼B 607-190-00-X	methyl acrylamidomethoxyacetate (containing ≥ 0,1 % acrylamid)	401-890-7	77402-03-0	Carc. Cat. 2; R45 Muta. Cat. 2; R46 Xn; R22 Xi; R36	T R: 45-46-22-36 S: 53-45		E

▼B

č. indexu	Medzinárodná identifikácia látok Poznámky k látkam	č. v ES	č. CAS	Klasifikácia	Označovanie	Koncentračné limity	Poznámky k prípravkom
607-191-00-5	isobutyl 3,4-epoxybutyrate	401-920-9	100181-71-3	Xi; R38 R43 N; R50-53	Xi; N R: 38-43-50/53 S: (2-)24-28-36/37-60-61		
607-192-00-0	disodium *N*-carboxymethyl-*N*-(2-(2-hydroxyethoxy)ethyl)glycinate	402-360-8	92511-22-3	Xi; R41	Xi R: 41 S: (2-)26-39		
607-194-00-1	propylene carbonate	203-572-1	108-32-7	Xi; R36	Xi R: 36 S: (2-)		
▼M1 607-195-00-7	2-methoxy-1-methylethyl acetate	203-603-9	108-65-6	R10	R: 10 S: (2-)		
▼B 607-196-00-2	heptanoic acid	203-838-7	111-14-8	C; R34	C R: 34 S: (1/2-)26-28-36/37/39-45		
607-197-00-8	nonanoic acid	203-931-2	112-05-0	C; R34	C R: 34 S: (1/2-)26-28-36/37/39-45		
607-198-00-3	propyl 3,4,5-trihydroxybenzoate	204-498-2	121-79-9	Xn; R22 R43	Xn R: 22-43 S: (2-)24-37		
607-199-00-9	octyl 3,4,5-trihydroxybenzoate	213-853-0	1034-01-1	Xn; R22 R43	Xn R: 22-43 S: (2-)24-37		
607-200-00-2	dodecyl 3,4,5-trihydroxybenzoate	214-620-6	1166-52-5	R43	Xi R: 43 S: (2-)24-37		

▼B

č. indexu	Medzinárodná identifikácia látok Poznámky k látkam	č. v ES	č. CAS	Klasifikácia	Označovanie	Koncentračné limity	Poznámky k prípravkom
607-201-00-8	thiocarbonyl chloride	207-341-6	463-71-8	T; R23 Xn; R22 Xi; R36/37/38	T R: 22-23-36/37/38 S: (1/2-)7-9-36/37-45		
607-203-00-9	2-ethylhexyl[[[3,5-bis(1,1-dimethylethyl)-4-hydroxyphenyl]methyl]thio]acetate	279-452-8	80387-97-9	Repr. Cat. 2; R61 R43 R52-53	T R: 61-43-52/53 S: 53-45-61		
607-204-00-4	(chlorophenyl)(chlorotolyl)methane, mixed isomers	400-140-6	—	N; R50-53	N R: 50/53 S: 60-61		
607-205-00-X	methyl chloroacetate	202-501-1	96-34-4	R10 T; R23/25 Xi; R37/38-41	T R: 10-23/25-37/38-41 S: (1/2-)26-37/39-45		
607-206-00-5	isopropyl chloroacetate	203-301-7	105-48-6	R10 T; R25 Xi; R36/37/38	T R: 10-25-36/37/38 S: (1/2-)26-37/39-45		
607-207-00-0	haloxyfop-etotyl (ISO) 2-ethoxyethyl 2-(4-(3-chloro-5-trifluoromethyl-2-pyridyloxy)phenoxy)propionate; haloxyfop-(2-ethoxyethyl)	402-560-5	87237-48-7	Xn; R22 N; R50-53	Xn; N R: 22-50/53 S: (2-)22-36-60-61		
607-208-00-6	4,8,12-trimethyltrideca-3,7,11-trienoic acid, mixed isomers	403-000-2	91853-67-7	Xi; R38 N; R50-53	Xi; N R: 38-50/53 S: (2-)37/39-60-61		
607-209-00-1	reaction mass of *O*,*O*'-diisopropyl (pentathio)dithioformate and *O*,*O*'-diisopropyl (trithio)dithioformate and *O*,*O*'-diisopropyl (tetrathio)dithioformate	403-030-6	—	Xn; R22 R43 N; R50-53	Xn; N R: 22-43-50/53 S: (2-)36/37-60-61		
607-210-00-7	methyl acrylamidoglycolate (containing ≥ 0,1 % acrylamide)	403-230-3	77402-05-2	Carc. Cat. 2; R45 Muta. Cat. 2; R46 C; R34 R43	T R: 45-46-34-43 S: 53-45		

▼B

č. indexu	Medzinárodná identifikácia látok Poznámky k látkam	č. v ES	č. CAS	Klasifikácia	Označovanie	Koncentračné limity	Poznámky k prípravkom
607-211-00-2	methyl 3-(3-*tert*-butyl-4-hydroxy-5-methylphenyl)propionate	403-270-1	6386-39-6	Xn; R22 N; R51-53	Xn; N R: 22-51/53 S: (2-)36-61		
607-212-00-8	poly(oxypropylenecarbonyl-co-oxy(ethylethylene)carbonyl), containing 27 % hydroxyvalerate	403-300-3	—	R43	Xi R: 43 S: (2-)24-37		
▼M1 607-213-00-3	ethyl 3,3-bis(*tert*-pentylperoxy)butyrate	403-320-2	67567-23-1	E; R3 O; R7 R10 N; R51-53	E; N R: 3-7-10-51/53 S: (2-)3/7-14-33-36/37/39-61		
▼B 607-214-00-9	*N*,*N*-hydrazinodiacetic acid	403-510-5	19247-05-3	T; R25 Xn; R48/22 R43 R52-53	T R: 25-43-48/22-52/53 S: (1/2-)26-36/37/39-45-61		
607-215-00-4	3-(3-*tert*-butyl-4-hydroxyphenyl)propionic acid	403-920-4	107551-67-7	Xn; R22 Xi; R36	Xn R: 22-36 S: (2-)25-26-36		
▼M1 607-216-00-X	glutamic acid, reaction products with *N*-(C_{12-14}-alkyl)propylenediamine	403-950-8	—	T+; R26 Xn; R22 C; R34 N; R50	T+; N R: 22-26-34-50 S: (1/2-)26-36/37/39-38-45-61		

▼B

č. indexu	Medzinárodná identifikácia látok Poznámky k látkam	č. v ES	č. CAS	Klasifikácia	Označovanie	Koncentračné limity	Poznámky k prípravkom
607-217-00-5	2-ethoxyethyl 2-(4-(2,6-dihydro-2,6-dioxo-7-phenyl-1,5-dioxaindacen-3-yl)phenoxy)acetate	403-960-2	—	R43 R53	Xi R: 43-53 S: (2-)24-37-61		
607-218-00-0	dichlorprop-P (ISO) (+)-*R*-2-(2,4-dichlorophenoxy)propionic acid	403-980-1	15165-67-0	Xn; R22 Xi; R38-41 R43	Xn R: 22-38-41-43 S: (2-)24-26-37/39		
607-219-00-6	bis(2-ethylhexyl) dithiodiacetate	404-510-8	62268-47-7	Xn; R22 R43 N; R51-53	Xn; N R: 22-43-51/53 S: (2-)24/25-37-61		
607-221-00-7	6-docosyloxy-1-hydroxy-4-(1-(4-hydroxy-3-methylphenanthren-1-yl)-3-oxo-2-oxaphenalen-1-yl)naphthalene-2-carboxylic acid	404-550-6	—	R43 R53	Xi R: 43-53 S: (2-)24-37-61		
607-222-00-2	6-(2,3-dimethylmaleimido)hexyl methacrylate	404-870-6	63740-41-0	R43 N; R51-53	Xi; N R: 43-51/53 S: (2-)24-37-61		
607-223-00-8	transfluthrin (ISO) 2,3,5,6-tetrafluorobenzyl *trans*-2-(2,2-dichlorovinyl)-3,3-dimethylcyclopropanecarboxylate	405-060-5	118712-89-3	Xi; R38 N; R50-53	Xi; N R: 38-50/53 S: (2-)36/37-60-61		
607-224-00-3	methyl 2-(3-nitrobenzylidene)acetoacetate	405-270-7	39562-17-9	Xi; R43 N; R50-53	Xi; N R: 43-50/53 S: (2-)24-37-60-61		
607-225-00-9	3-azidosulfonylbenzoic acid	405-310-3	15980-11-7	E; R2 Xn; R48/22 Xi; R41 R43	E; Xn R: 2-41-43-48/22 S: (2-)22-26-35-36/37/39		

▼B

č. indexu	Medzinárodná identifikácia látok Poznámky k látkam	č. v ES	č. CAS	Klasifikácia	Označovanie	Koncentračné limity	Poznámky k prípravkom
607-226-00-4	reaction mass of 2-acryloyloxyethyl hydrogen cyclohexane-1,2-dicarboxylate and 2-methacryloyloxyethyl hydrogen cyclohexane-1,2-dicarboxylate	405-360-6	—	Xi; R38-41 R43 R52-53	Xi R: 38-41-43-52/53 S: (2-)24-26-37/39-61		
607-227-00-X	potassium 2-amino-2-methylpropionate octahydrate	405-560-3	120447-91-8	Xn; R22 C; R35	C R: 22-35 S: (1/2-)26-28-36/37/39-45		
607-228-00-5	bis(2-methoxyethyl) phthalate	204-212-6	117-82-8	Repr. Cat. 2; R61 Repr. Cat. 3; R62	T R: 61-62 S: 53-45		
607-229-00-0	diethylcarbamoyl chloride	201-798-5	88-10-8	Carc. Cat. 3; R40 Xn; R20/22 Xi; R36/37/38	Xn R: 20/22-36/37/38-40 S: (2-)26-36/37		
607-230-00-6	2-ethylhexanoic acid	205-743-6	149-57-5	Repr. Cat. 3; R63	Xn R: 63 S: (2-)36/37		
▼M1 607-231-00-1	clopyralid (ISO); 3,6-dichloropyridine-2-carboxylic acid	216-935-4	1702-17-6	Xi; R41	Xi R: 41 S: (2-)26-39		
▼B 607-232-00-7	pyridate (ISO); *O*-(6-chloro-3-phenylpyridazin-4-yl) *S*-octyl thiocarbonate	259-686-7	55512-33-9	Xi; R38 R43 N; R50-53	Xi; N R: 38-43-50/53 S: (2-)24-37-60-61		
607-233-00-2	hexyl acrylate	219-698-5	2499-95-8	Xi; R36/37/38 R43 N; R51-53	Xi; N R: 36/37/38-43-51/53 S: (2-)24-26-37-61		

▼B

č. indexu	Medzinárodná identifikácia látok Poznámky k látkam	č. v ES	č. CAS	Klasifikácia	Označovanie	Koncentračné limity	Poznámky k prípravkom
607-234-00-8	flurenol (ISO) 9-hydroxy-9*H*-fluorene-9-carboxylic acid	207-397-1	467-69-6	N; R51-53	N R: 51/53 S: 61		
607-235-00-3	mecrilate; methyl 2-cyanoacrylate	205-275-2	137-05-3	Xi; R36/37/38	Xi R: 36/37/38 S: (2-)23-24/25-26	Xi; R36/37/38: C ≥ 10 %	
607-236-00-9	ethyl 2-cyanoacrylate	230-391-5	7085-85-0	Xi; R36/37/38	Xi R: 36/37/38 S: (2-)23-24/25-26	Xi; R36/37/38: C ≥ 10 %	
607-237-00-4	benzyl 2-chloro-4-(trifluoromethyl)thiazole-5-carboxylate; flurazole	276-942-3	72850-64-7	N; R51-53	N R: 51/53 S: 61		
607-238-00-X	tau-fluvalinate (ISO); cyano-(3-phenoxyphenyl)methyl *N*-[2-chloro-4-(trifluoromethyl)phenyl]-D-valinate	—	102851-06-9	Xn; R22 Xi; R38 N; R50-53	Xn; N R: 22-38-50/53 S: (2-)24-59-61		
607-239-00-5	fenpropathrin (ISO); α-cyano-3-phenoxybenzyl 2,2,3,3-tetramethylcyclopropanecarboxylate;	254-485-0	39515-41-8	T+; R26 T; R25 Xn; R21 N; R50-53	T+; N R: 21-25-26-50/53 S: (1/2-)28-36/37-38-45-60-61		
607-240-00-0	*cis*-1,2,3,6-tetrahydro-4-methylphthalic anhydride; [1] 1,2,3,6-tetrahydro-4-methylphthalic anhydride; [2] 1,2,3,6-tetrahydro-3-methylphthalic anhydride; [3] tetrahydromethylphthalic anhydride; [4] 1,2,3,6-tetrahydromethylphthalic anhydride; [5] tetrahydro-4-methylphthalic anhydride; [6] 2,3,5,6-tetrahydro-2-methylphthalic anhydride [7]	216-906-6 [1] 222-323-8 [2] 226-247-6 [3] 234-290-7 [4] 247-830-1 [5] 251-823-9 [6] 255-853-3 [7]	1694-82-2 [1] 3425-89-6 [2] 5333-84-6 [3] 11070-44-3 [4] 26590-20-5 [5] 34090-76-1 [6] 42498-58-8 [7]	Xi; R41 R42/43	Xn R: 41-42/43 S: (2-)22-24-26-37/39		C

▼B

č. indexu	Medzinárodná identifikácia látok Poznámky k látkam	č. v ES	č. CAS	Klasifikácia	Označovanie	Koncentračné limity	Poznámky k prípravkom
607-241-00-6	hexahydro-4-methylphthalic anhydride; [1] hexahydromethylphthalic anhydride; [2] hexahydro-1-methylphthalic anhydride; [3] hexahydro-3-methylphthalic anhydride [4]	243-072-0 [1] 247-094-1 [2] 256-356-4 [3] 260-566-1 [4]	19438-60-9 [1] 25550-51-0 [2] 48122-14-1 [3] 57110-29-9 [4]	Xi; R41 R42/43	Xn R: 41-42/43 S: (2-)22-24-26-37/39		C
607-242-00-1	tetrachlorophthalic anhydride	204-171-4	117-08-8	Xi; R41 R42/43 N; R50-53	Xn; N R: 41-42/43-50/53 S: (2-)22-24-26-37/39-60-61		
607-243-00-7	sodium 3,6-dichloro-*o*-anisate; [1] 3,6-dichloro-*o*-anisic acid, compound with 2,2'-iminodiethanol (1:1); [2] 3,6-dichloro-*o*-anisic acid, compound with 2-aminoethanol (1:1) [3]	217-846-3 [1] 246-590-5 [2] 258-527-9 [3]	1982-69-0 [1] 25059-78-3 [2] 53404-28-7 [3]	R52-53	R: 52/53 S: 61		
607-244-00-2	isooctyl acrylate	249-707-8	29590-42-9	Xi; R36/37/38 N; R50-53	Xi; N R: 36/37/38-50/53 S: (2-)26-28-60-61	Xi; R36/37/38: C ≥ 10 %	
▼M1 607-245-00-8	*tert*-butyl acrylate	216-768-7	1663-39-4	F; R11 Xn; R20/21/22 Xi; R37/38 R43 N; R51-53	F; Xn; N R: 11-20/21/22-37/38-43-51/53 S: (2-)16-25-37-61		D
▼B 607-246-00-3	allyl methacrylate; 2-methyl-2-propenoic acid 2-propenyl ester	202-473-0	96-05-9	R10 T; R23 Xn; R21/22 N; R50	T; N R: 10-21/22-23-50 S: (1/2-)36/37-45-61		
607-247-00-9	dodecyl methacrylate	205-570-6	142-90-5	Xi; 36/37/38 N; R50-53	Xi; N R: 36/37/38-50/53 S: (2-)26-28-60-61	Xi; R36/37/38: C ≥ 10 %	

▼B

č. indexu	Medzinárodná identifikácia látok Poznámky k látkam	č. v ES	č. CAS	Klasifikácia	Označovanie	Koncentračné limity	Poznámky k prípravkom
607-248-00-4	naptalam-sodium (ISO);; sodium *N*-naphth-1-ylphthalamate	205-073-4	132-67-2	Xn; R22	Xn R: 22 S: (2-)		
607-249-00-X	(1-methyl-1,2-ethanediyl)bis[oxy(methyl-2,1-ethanediyl)] diacrylate	256-032-2	42978-66-5	Xi; R36/37/38 R43 N; R51-53	Xi; N R: 36/37/38-43-51/53 S: (2-)24-37-61	Xi; R36/37/38: C ≥ 10 %	
607-250-00-5	4*H*-3,1-benzoxazine-2,4(1*H*)-dione	204-255-0	118-48-9	Xi; R36 R43	Xi R: 36-43 S: (2-)24-26-37		
607-251-00-0	2-methoxypropyl acetate	274-724-2	70657-70-4	R10 Repr. Cat. 2; R61 Xi; R37	T R: 61-10-37 S: 53-45		
▼M1 607-252-00-6	lambda-cyhalothrin (ISO); reaction mass of (*S*)-α-cyano-3-phenoxybenzyl(*Z*)-(1*R*)-*cis*-3-(2-chloro-3,3,3-trifluoropropenyl)-2,2-dimethylcyclopropanecarboxylate and (*R*)-α-cyano-3-phenoxybenzyl (*Z*)-(1*S*)-*cis*-3-(2-chloro-3,3,3-trifluoropropenyl)-2,2-dimethylcyclopropanecarboxylate (1:1)	415-130-7	91465-08-6	T+; R26 T; R25 Xn; R21 N; R50-53	T+; N R: 21-25-26-50/53 S: (1/2-)28-36/37/39-38-45-60-61	N; R50-53: C ≥ 0,0025 % N; R51-53: 0,00025 % ≤ C < 0,0025 % R52-53: 0,000025 % ≤ C < 0,00025 %	
607-253-00-1	cyfluthrin (ISO); α-cyano-4-fluoro-3-phenoxybenzyl-3-(2,2-dichlorovinyl)-2,2-dimethylcyclopropanecarboxylate	269-855-7	68359-37-5	T+; R28 T; R23 N; R50-53	T+; N R: 23-28-50/53 S: (1/2-)28-36/37/39-45-60-61	N; R50-53: C ≥ 0,025 % N; R51-53: 0,0025 % ≤ C < 0,025 % R52-53: 0,00025 % ≤ C < 0,0025 %	
▼B 607-254-00-7	α-cyano-4-fluoro-3-phenoxybenzyl-3-(2,2-dichlorovinyl)-2,2-dimethylcyclopropanecarboxylate; beta-cyfluthrin	269-855-7	68359-37-5	T+; R26/28 N; R50-53	T+; N R: 26/28-50/53 S: (1/2-)36/37/39-45-60-61		

▼B

č. indexu	Medzinárodná identifikácia látok Poznámky k látkam	č. v ES	č. CAS	Klasifikácia	Označovanie	Koncentračné limity	Poznámky k prípravkom
607-255-00-2	fluroxypyr (ISO); 4-amino-3,5-dichloro-6-fluoro-2-pyridyloxyacetic acid	—	69377-81-7	R52-53	R: 52/53 S: 61		
607-256-00-8	azoxystrobin (ISO); methyl (*E*)-2-{2-[6-(2-cyanophenoxy)pyrimidin-4-yloxy]phenyl}-3-methoxyacrylate	—	131860-33-8	T; R23 N; 50-53	T; N R: 23-50/53 S: (1/2-)22-45-60-61		
607-257-00-3	isopropyl propionate	211-300-8	637-78-5	F; R11	F R: 11 S: (2-)16-23-24-29-33		
607-258-00-9	dodecyl 3-(2-(3-benzyl-4-ethoxy-2,5-dioxoimidazolidin-1-yl)-3-(4-methoxybenzoyl)acetamido)-4-chlorobenzoate	403-990-6	70950-45-7	R53	R: 53 S: 61		
607-259-00-4	methyl 2*R*,3*S*-(-)-3-(4-methoxyphenyl)oxiranecarboxylate	404-130-2	105560-93-8	Xi; R41 R43 R52-53	Xi R: 41-43-52/53 S: (2-)24-26-37/39-61		
607-260-00-X	ethyl 2-(3-nitrobenzylidene)acetoacetate	404-490-0	39562-16-8	Xi; R41 R43 R52-53	Xi R: 41-43-52/53 S: (2-)24-26-37/39-61		
607-261-00-5	iso(C_{10}-C_{14})alkyl (3,5-di-*tert*-butyl-4-hydroxyphenyl)methylthioacetate	404-800-4	118832-72-7	N; R50-53	N R: 50/53 S: 60-61		
607-262-00-0	7-chloro-1-cyclopropyl-6-fluoro-1,4-dihydro-4-oxoquinoline-3-carboxylic acid	405-050-0	86393-33-1	Xn; R22 R52-53	Xn R: 22-52/53 S: (2-)22-61		
607-263-00-6	potassium iron(III) 1,3-propanediamine-*N*,*N*,*N*',*N*'-tetraacetate hemihydrate	405-680-6	—	E; R2 N; R51-53	E; N R: 2-51/53 S: (2-)35-61		

▼B

č. indexu	Medzinárodná identifikácia látok Poznámky k látkam	č. v ES	č. CAS	Klasifikácia	Označovanie	Koncentračné limity	Poznámky k prípravkom
607-264-00-1	2-chloro-4-(methylsulfonyl)benzoic acid	406-520-8	53250-83-2	Xi; R41	Xi R: 41 S: (2-)26-39		
607-265-00-7	ethyl-2-chloro-2,2-diphenylacetate	406-580-5	52460-86-3	Xi; R38 R52-53	Xi R: 38-52/53 S: (2-)37-61		
607-266-00-2	reaction mass of: hydroxyaluminium bis[2-hydroxy-3,5-di-*tert*-butylbenzoate]; 3,5-di-*tert*-butyl-salicylic acid	406-890-0	130296-87-6	Xn; R22 N; R50-53	Xn; N R: 22-50/53 S: (2-)22-60-61		
607-267-00-8	*tert*-butyl (5*S*,6*R*,7*R*)-3-bromomethyl-5,8-dioxo-7-(2-(2-phenylacetamido)-5-thia-1-azabicyclo[4.2.0] oct-2-ene-2-carboxylate	407-620-4	33610-13-8	R42/43 R52-53	Xn R: 42/43-52/53 S: (2-)22-24-37-61		
607-268-00-3	2-methylpropyl (*R*)-2-hydroxypropanoate	407-770-0	61597-96-4	Xi; R36	Xi R: 36 S: (2-)26		
607-269-00-9	(*R*)-2-(4-hydroxyphenoxy)propanoic acid	407-960-3	94050-90-5	Xi; R41	Xi R: 41 S: (2-)26-39		
607-270-00-4	3,9-bis(2-(3-(3-*tert*-butyl-4-hydroxy-5-methylphenyl)propionyloxy-1,1-dimethylethyl)-2,4,8,10- tetraoxaspiro[5.5]undecane	410-730-5	90498-90-1	Xn; R21	Xn R: 21 S: (2-)36/37		
607-271-00-X	2-isopropyl-5-methylcyclohexyloxycarbonyloxy-2-hydroxypropane	417-420-9	156324-82-2	Xi; R36 N; R51-53	Xi; N R: 36-51/53 S: (2-)26-61		
607-272-00-5	fluroxypyr-meptyl (ISO); methylheptyl, *O*-(4-amino-3,5-dichloro-6-fluoro-2-pyridyloxy) acetate; [1] fluroxypyr-butometyl (ISO); 2-butoxy-1-methylethyl, *O*-(4-amino-3,5-dichloro-6-fluoro-2-pyridyloxy) acetate [2]	279-752-9 [1] [2]	81406-37-3 [1] 154486-27-8 [2]	N; R50-53	N R: 50/53 S: 60-61		

▼B

č. indexu	Medzinárodná identifikácia látok Poznámky k látkam	č. v ES	č. CAS	Klasifikácia	Označovanie	Koncentračné limity	Poznámky k prípravkom
607-273-00-0	ammonium 7-(2,6-dimethyl-8-(2,2-dimethyl-butyryloxy)-1,2,6,7,8,8a-hexahydro-1-naphthyl)-3,5-dihydroxyheptanoate	404-520-2	—	R52-53	R: 52/53 S: 61		
607-274-00-6	2-(*N*-benzyl-*N*-methylamino)ethyl 3-amino-2-butenoate	405-350-1	54527-73-0	R43 N; R51-53	Xi; N R: 43-51/53 S: (2-)24-37-61		
607-275-00-1	sodium benzoyloxybenzene-4-sulfonate	405-450-5	66531-87-1	R43	Xi R: 43 S: (2-)24-37		
607-276-00-7	bis[(1-methylimidazol)-(2-ethyl-hexanoate)], zinc complex	405-635-0	—	Xi; R38-41 N; R50-53	Xi; N R: 38-41-50/53 S: (2-)26-37/39-60-61		
607-277-00-2	reaction mass of: 2-(hexylthio)ethylamine hydrochloride; sodium propionate	405-720-2	—	Xn; R22 Xi; R41 R43 N; R51-53	Xn; N R: 22-41-43-51/53 S: (2-)24-26-37/39-61		
607-278-00-8	reaction mass of isomers of: sodium phenethylnaphthalenesulfonate; sodium naphthylethylbenzenesulfonate	405-760-0	—	Xi; R41 R43 R52-53	Xi R: 41-43-52/53 S: (2-)24-26-37/39-61		
607-279-00-3	reaction mass of *n*-octadecylaminodiethyl bis(hydrogen maleate); *n*-octadecylaminodiethyl hydrogen maleate hydrogenphthalate	405-960-8	—	R43 N; R51-53	Xi; N R: 43-51/53 S: (2-)24-37-61		
607-280-00-9	sodium 4-chloro-1-hydroxybutane-1-sulfonate	406-190-5	54322-20-2	Xn; R22 Xi; R36 R43	Xn R: 22-36-43 S: (2-)22-26-36/37		
607-281-00-4	reaction mass of branched and linear C_7-C_9 alkyl 3-[3-(2*H*-benzotriazol-2-yl)-5-(1,1-dimethylethyl)-4-hydroxyphenyl]propionates	407-000-3	127519-17-9	N; R51-53	N R: 51/53 S: 61		
607-282-00-X	2-acetoxymethyl-4-benzyloxybut-1-yl acetate	407-140-5	131266-10-9	R52-53	R: 52/53 S: 61		

▼B

č. indexu	Medzinárodná identifikácia látok Poznámky k látkam	č. v ES	č. CAS	Klasifikácia	Označovanie	Koncentračné limity	Poznámky k prípravkom
607-283-00-5	*E*-ethyl-4-oxo-4-phenylcrotonate	408-040-4	15121-89-8	Xn; R21/22 Xi; R38-41 R43 N; R50-53	Xn; N R: 21/22-38-41-43-50/53 S: (2-)26-36/37/39-60-61		
607-284-00-0	reaction mass of: sodium 3,3'-(1,4-phenylenebis(carbonylimino-3,1-propanediylimino))bis(10-amino-6,13-dichloro-4,11-triphenodioxazinedisulfonate); lithium 3,3'-(1,4-phenylenebis-(carbonylimino-3,1-propanediyl-imino))bis(10-amino-6,13-dichloro)-4,11-triphenodioxazinedisulfonate (9:1)	410-040-4	136213-76-8	N; R51-53	N R: 51/53 S: 61		
607-285-00-6	reaction mass of: 7-(((3-aminophenyl)sulfonyl)amino)-naphthalene-1,3-disulfonic acid; sodium 7-(((3-aminophenyl)sulfonyl)amino)-naphthalene-1,3-disulfonate; potassium 7-(((3-aminophenyl)sulfonyl)amino)-naphthalene-1,3-disulfonate	410-065-0	—	R43	Xi R: 43 S: (2-)22-24-37		
607-286-00-1	reaction mass of: sodium/potassium 7-[[[3-[[4-((2-hydroxy-naphthyl)azo)phenyl]azo]phenyl]sulfonyl]amino]-naphthalene-1,3-disulfonate	410-070-8	141880-36-6	R43 R52-53	Xi R: 43-52/53 S: (2-)22-24-37-61		
607-287-00-7	*O*'-methyl *O*-(1-methyl-2-methacryloyloxyethyl)-1,2,3,6-tetrahydrophthalate	410-140-8	—	R52-53	R: 52/53 S: 61		
607-288-00-2	Tetrasodium (*c*-(3-(1-(3-(*e*-6-dichloro-5-cyanopyrimidin-*f*-yl(methyl)amino)propyl)-1,6-dihydro-2-hydroxy-4-methyl-6-oxo-3-pyridylazo)-4-sulfonatophenylsulfamoyl)phthalocyanine-*a*,*b*,*d*-trisulfonato(6-))nickelato II, where *a* is 1 or 2 or 3 or 4,*b* is 8 or 9 or 10 or 11,*c* is 15 or 16 or 17 or 18, *d* is 22 or 23 or 24 or 25 and where *e* and *f* together are 2 and 4 or 4 and 2 respectively	410-160-7	148732-74-5	Xi; R36 R43 R52-53	Xi R: 36-43-52/53 S: (2-)22-26-36/37-61		

▼B

č. indexu	Medzinárodná identifikácia látok Poznámky k látkam	č. v ES	č. CAS	Klasifikácia	Označovanie	Koncentračné limity	Poznámky k prípravkom
607-289-00-8	3-(3-(4-(2,4-bis(1,1-dimethylpropyl)phenoxy)butylaminocarbonyl-4-hydroxy-1-naphthalenyl)thio)propanoic acid	410-370-9	105488-33-3	R53	R: 53 S: 61		
607-290-00-3	reaction mass (ratio not known) of: ammonium 1-C_{14}-C_{18}-alkyloxycarbonyl-2-(3-allyloxy-2-hydroxypropoxycarbonyl)ethane-1-sulfonate; ammonium 2-C_{14}-C_{18}-alkyloxycarbonyl-1-(3-allyloxy-2-hydroxypropoxycarbonyl)ethane-1-sulfonate	410-540-2	—	Xi; R38 R43 N; R50-53	Xi; N R: 38-43-50/53 S: (2-)24-37-60-61		
607-291-00-9	dodecyl-ω-(C_5/C_6-cycloalkyl)alkyl carboxylate	410-630-1	104051-92-5	R53	R: 53 S: 61		
607-292-00-4	reaction mass of: [1-(methoxymethyl)-2-(C_{12}-alkoxy)-ethoxy]acetic acid; [1-(methoxymethyl)-2-(C_{14}-alkoxy)-ethoxy]acetic acid	410-640-6	—	Xi; R38-41 N; R50-53	Xi; N R: 38-41-50/53 S: (2-)26-37/39-60-61		
607-293-00-X	reaction mass of: *N*-aminoethylpiperazonium mono-2,4,6-trimethylnonyldiphenyl ether di-sulfonate; *N*-aminoethylpiperazonium di-2,4,6-trimethylnonyldiphenyl ether di-sulfonate	410-650-0	—	Xi; R41 R43 N; R51-53	Xi; N R: 41-43-51/53 S: (2-)26-36/37/39-61		
607-294-00-5	sodium 2-benzoyloxy-1-hydroxyethane-sulfonate	410-680-4	—	R43	Xi R: 43 S: (2-)24-37		
607-295-00-0	reaction mass of: tetrasodium phosphonoethane-1,2-dicarboxylate; hexasodium phosphonobutane-1,2,3,4-tetracarboxylate	410-800-5	—	R43 N; R51-53	Xi; N R: 43-51/53 S: (2-)24-37-61		
607-296-00-6	reaction mass of: pentaerythriol tetraesters with heptanoic acid and 2-ethylhexanoic acid	410-830-9	—	R53	R: 53 S: 61		

▼B

č. indexu	Medzinárodná identifikácia látok Poznámky k látkam	č. v ES	č. CAS	Klasifikácia	Označovanie	Koncentračné limity	Poznámky k prípravkom
607-297-00-1	(*E*—*E*)-3,3'-(1,4-phenylenedimethylidene)bis(2-oxobornane-10-sulfonic acid)	410-960-6	92761-26-7	Xi; R41	Xi R: 41 S: (2-)26-39		
607-298-00-7	2-(trimethylammonium)ethoxycarboxybenzene-4-sulfonate	411-010-3	—	R43	Xi R: 43 S: (2-)22-36/37		
607-299-00-2	methyl 3-(acetylthio)-2-methyl-propanoate	411-040-7	97101-46-7	Xn; R22 R43 N; R50-53	Xn; N R: 22-43-50/53 S: (2-)24-37-60-61		
607-300-00-6	trisodium [2-(5-chloro-2,6-difluoropyrimidin-4-ylamino)-5-(*b*-sulfamoyl-*c*,*d*-sulfonatophthalocyanin-*a*-yl-K4,*N*29,*N*30,*N*31,*N*32-sulfonylamino)benzoato(5-)]cuprate(II) where *a*=1,2,3,4 *b*=8,9,10,11 *c*=15,16,17,18 *d*=22,23,24,25	411-430-7	—	Xi; R41 R43	Xi R: 41-43 S: (2-)26-36/37/39		
607-301-00-1	reaction mass of: dodecanoic acid; poly(1-7)lactate esters of dodecanoic acid	411-860-5	—	R43 N; R51-53	Xi; N R: 38-41-43-51/53 S: (2-)24-26-37/39-61		
607-302-00-7	reaction mass of: tetradecanoic acid; poly(1-7)lactate esters of tetradecanoic acid	411-910-6	—	Xi; R38-41 R43 N; R51-53	Xi; N R: 38-41-43-51/53 S: (2-)24-26-37/39-61		
607-303-00-2	1-cyclopropyl-6,7-difluoro-1,4-dihydro-4-oxoquinoline-3-carboxylic acid	413-760-7	93107-30-3	Repr. Cat. 3; R62 R52-53	Xn R: 62-52/53 S: (2-)22-36/37-61		
607-304-00-8	fluazifop-butyl (ISO); butyl (*RS*)-2-[4-(5-trifluoromethyl-2-pyridyloxy)phenoxy]propionate	274-125-6	69806-50-4	Repr. Cat. 2; R61 N; R50-53	T; N R: 61-50/53 S: 53-45-60-61		
607-305-00-3	fluazifop-P-butyl (ISO); butyl (*R*)-2-[4-(5-trifluoromethyl-2-pyridyloxy)phenoxy]propionate	—	79241-46-6	Repr. Cat. 3; R63 N; R50-53	Xn; N R: 50/53-63 S: (2-)29-36/37-46-60-61		

▼B

č. indexu	Medzinárodná identifikácia látok Poznámky k látkam	č. v ES	č. CAS	Klasifikácia	Označovanie	Koncentračné limity	Poznámky k prípravkom
607-306-00-9	chlozolinate (ISO); ethyl (*RS*)-3-(3,5-dichlorophenyl)-5-methyl-2,4-dioxo-oxazolidine-5-carboxylate	282-714-4	84332-86-5	Carc. Cat. 3; R40 N; R51-53	Xn; N R: 40-51/53 S: (2-)36/37-61		
607-307-00-4	vinclozolin (ISO); *N*-3,5-dichlorophenyl-5-methyl-5-vinyl-1,3-oxazolidine-2,4-dione	256-599-6	50471-44-8	Carc. Cat. 3; R40 Repr. Cat. 2; R60-61 R43 N; R51-53	T; N R: 60-61-40-43-51/53 S: 53-45-61		
607-308-00-X	esters of 2,4-D	—	—	Xn; R22 R43 N; R50-53	Xn; N R: 22-43-50/53 S: (2-)26-29-36/37-46-60-61		A
607-309-00-5	carfentrazone-ethyl (ISO); ethyl (*RS*)-2-chloro-3-[2-chloro-4-fluoro-5-[4-difluoromethyl-4,5-dihydro-3-methyl-5-oxo-1*H*-1,2,4-triazol-1-yl]phenyl]propionate	—	128639-02-1	N; R50-53	N R: 50/53 S: 60-61		
607-310-00-0	kresoxim-methyl (ISO); methyl (*E*)-2-methoxyimino-[2-(*o*-tolyloxy-methyl)phenyl]acetate	—	143390-89-0	Carc. Cat. 3; R40 N; R50-53	Xn; N R: 40-50/53 S: (2-)36/37-60-61		
607-311-00-6	benazolin-ethyl; ethyl 4-chloro-2-oxo-2*H*-benzothiazole-3-acetate	246-591-0	25059-80-7	N; R51-53	N R: 51/53 S: 61		
607-312-00-1	methoxyacetic acid	210-894-6	625-45-6	Repr. Cat. 2; R60-61 Xn; R22 C; R34	T R: 60-61-22-34 S: 53-45	C; R34: C ≥ 10 % Xi; R36/37/38: 5 % ≤ C < 10 %	E
607-313-00-7	neodecanoyl chloride	254-875-0	40292-82-8	T+; R26 Xn; R22 C; R34	T+ R: 22-26-34 S: (1/2-)26-28-36/37/39-45	C; R34: C ≥ 10 % Xi; R36/37/38: 5 % ≤ C < 10 %	
607-314-00-2	ethofumesate (ISO); (±)-2-ethoxy-2,3-dihydro-3,3-dimethylbenzofuran-5-yl methanesulfonate	247-525-3	26225-79-6	N; R51-53	N R: 51/53 S: 61		

▼B

č. indexu	Medzinárodná identifikácia látok Poznámky k látkam	č. v ES	č. CAS	Klasifikácia	Označovanie	Koncentračné limity	Poznámky k prípravkom
607-315-00-8	glyphosate (ISO); *N*-(phosphonomethyl)glycine	213-997-4	1071-83-6	Xi; R41 N; R51-53	Xi; N R: 41-51/53 S: (2-)26-39-61		
607-316-00-3	glyphosate-trimesium; glyphosate-trimethylsulfonium	—	81591-81-3	Xn; R22 N; R51-53	Xn; N R: 22-51/53 S: (2-)36/37-46-61		
607-317-00-9	bis(2-ethylhexyl) phthalate; di-(2-ethylhexyl) phthalate; DEHP	204-211-0	117-81-7	Repr. Cat. 2; R60-61	T R: 60-61 S: 53-45		
607-318-00-4	dibutyl phthalate; DBP	201-557-4	84-74-2	Repr. Cat. 2; R61 Repr. Cat. 3; R62 N; R50	T; N R: 61-50-62 S: 53-45-61		
▼M1 607-319-00-X	deltamethrin (ISO); (*S*)-α-cyano-3-phenoxybenzyl (1*R*, 3*R*)-3-(2,2-dibromovinyl)-2,2-dimethylcyclopropanecarboxylate	258-256-6	52918-63-5	T; R23/25 N; R50-53	T; N R: 23/25-50/53 S: (1/2-)24-28-36/37/39-38-45-60-61	N; R50-53: C ≥ 0,000025 % N; R51-53: 0,0000025 % ≤ C < 0,000025 % R52-53: 0,00000025 % ≤ C < 0,0000025 %	
▼B 607-320-00-5	bis[4-(ethenyloxy)butyl] 1,3-benzenedicarboxylate	413-930-0	130066-57-8	R43 N; R50-53	Xi; N R: 43-50/53 S: (2-)24-37-60-61		
607-321-00-0	(*S*)-methyl-2-chloropropionate	412-470-8	73246-45-4	R10 Xn; R48/22 Xi; R36	Xn R: 10-36-48/22 S: (2-)23-26-36		
607-322-00-6	4-(4,4-dimethyl-3-oxo-pyrazolidin-1-yl)-benzoic acid	413-120-7	107144-30-9	Xn; R22 N; R51-53	Xn; N R: 22-51/53 S: (2-)22-61		

▼B

č. indexu	Medzinárodná identifikácia látok Poznámky k látkam	č. v ES	č. CAS	Klasifikácia	Označovanie	Koncentračné limity	Poznámky k prípravkom
607-323-00-1	2-(1-(2-hydroxy-3,5-di-*tert*-pentyl-phenyl)ethyl)-4,6-di-*tert*-pentylphenyl acrylate	413-850-6	123968-25-2	R53	R: 53 S: 61		
607-324-00-7	reaction mass of: *N*,*N*-di(hydrogenated alkyl C_{14}-C_{18})phtalamic acid; dihydrogenated alkyl (C_{14}-C_{18})amine	413-800-3	—	R53	R: 53 S: 61		
607-325-00-2	(*S*)-2-chloropropionic acid	411-150-5	29617-66-1	Xn; R21/22 C; R35	C R: 21/22-35 S: (1/2-)23-26-28-36/37/39-45		
607-326-00-8	reaction mass of: isobutyl hydrogen 2-(α-2,4,6-trimethylnon-2-enyl)succinate; isobutyl hydrogen 2-(ß-2,4,6-trimetyhylnon-2-enyl)succinate	410-720-0	141847-13-4	Xi; R41 N; R51-53	Xi; N R: 41-51/53 S: (2-)26-39-61		
607-327-00-3	2-(2-iodoethyl)-1,3-propanediol diacetate	411-780-0	127047-77-2	Xn; R22 N; R51-53	Xn; N R: 22-51/53 S: (2-)36-61		
607-328-00-9	methyl 4-bromomethyl-3-methoxybenzoate	410-310-1	70264-94-7	Xi; R38-41 R43 N; R50-53	Xi; N R: 38-41-43-50/53 S: (2-)26-36/37/39-60-61		
607-329-00-4	reaction mass of: sodium 2-($C_{12\text{-}18}$—*n*-alkyl)amino-1,4-butandioate; sodium 2-octadecenyl-amino-1,4-butandioate	411-250-9	—	R43	Xi R: 43 S: (2-)24-26-37/39		
607-330-00-X	(*S*)-2,3-dihydro-1*H*-indole-2-carboxylic acid	410-860-2	79815-20-6	Repr. Cat. 3; R62 Xn; R48/22 R43	Xn R: 43-48/22-62 S: (2-)22-25-26-36/37		
607-331-00-5	reaction mass of: bis(2,2,6,6-tetramethyl-1-octyloxypiperidin-4-yl)-1,10-decanedioate; 1,8-bis[(2,2,6,6-tetramethyl-4-((2,2,6,6-tetramethyl-1-octyloxypiperidin-4-yl)-decan-1,10-dioyl)piperidin-1-yl)oxy]octane	406-750-9	—	R53	R: 53 S: 23-61		

▼B

č. indexu	Medzinárodná identifikácia látok Poznámky k látkam	č. v ES	č. CAS	Klasifikácia	Označovanie	Koncentračné limity	Poznámky k prípravkom
607-332-00-0	cyclopentyl chloroformate	411-460-0	50715-28-1	R10 T; R23 Xn; R22-48/22 Xi; R41 R43	T R: 10-22-23-41-43-48/22 S: (1/2-)26-36/37/39-45		
607-333-00-6	reaction mass of: dodecyl *N*-(2,2,6,6-tetramethylpiperidin-4-yl)-*β*-alaninate; tetradecyl *N*-(2,2,6,6-tetramethylpiperidin-4-yl)-*β*-alaninate	405-670-1	—	Xn; R22-48/22 C; R34 N; R50-53	C; N R: 22-34-48/22-50/53 S: (1/2-)26-36/37/39-45-60-61		
607-334-00-1	ethyl 1-ethyl-6,7,8-trifluoro-1,4-dihydro-4-oxoquinoline-3-carboxylate	405-880-3	100501-62-0	R43 R52-53	Xi R: 43-52/53 S: (2-)24-37-61		
607-335-00-7	methyl (*R*)-2-(4-(3-chloro-5-trifluoromethyl-2-pyridyloxy)phenoxy)propionate	406-250-0	72619-32-0	Xn; R22 N; R50-53	Xn; N R: 22-50/53 S: (2-)60-61		
607-336-00-2	4-methyl-8-methylenetricyclo[3.3.1.1^{3,7}]dec-2-yl acetate	406-560-6	122760-85-4	Xi; R38 R43 N; R51-53	Xi; N R: 38-43-51/53 S: (2-)36/37-61		
607-337-00-8	di-*tert*-(C_{12-14})-alkylammonium 2-benzothiazolylthiosuccinate	406-052-4	125078-60-6	R10 Xn; R22 Xi; R38-41 N; R51-53	Xn; N R: 10-22-38-41-51/53 S: (2-)26-37/39-61		
607-338-00-3	2-methylpropyl 2-hydroxy-2-methylbut-3-enoate	406-235-9	72531-53-4	Xi; R36/38	Xi R: 36/38 S: (2-)26-37		
607-339-00-9	2,3,4,5-tetrachlorobenzoylchloride	406-760-3	42221-52-3	Xn; R22 C; R34 R43	C R: 22-34-43 S: (1/2-)26-36/37/39-45		
607-340-00-4	1,3-bis(4-benzoyl-3-hydroxyphenoxy)prop-2-yl acetate	406-990-4	—	N; R51-53	N R: 51/53 S: 61		

▼B

č. indexu	Medzinárodná identifikácia látok Poznámky k látkam	č. v ES	č. CAS	Klasifikácia	Označovanie	Koncentračné limity	Poznámky k prípravkom
607-341-00-X	(9*S*)-9-amino-9-deoxyerythromycin	406-790-7	26116-56-3	Xi; R41 N; R50-53	Xi; N R: 41-50/53 S: (2-)26-39-60-61		
607-342-00-5	4-chlorobutyl veratrate	410-950-1	69788-75-6	R43 N; R51-53	Xi; N R: 43-51/53 S: (2-)24-37-61		
607-343-00-0	4,7-methanooctahydro-1*H*-indene-diyldimethyl bis(2-carboxybenzoate)	407-410-2	—	R53	R: 53 S: 61		
607-344-00-6	reaction mass of: 3-(*N*-(3-dimethylaminopropyl)-(C_{4-8})perfluoroalkylsulfonamido)propionic acid; *N*-[dimethyl-3-(C_{4-8}-perfluoroalkylsulfonamido)propylammonium propionate; 3-(*N*-(3-dimethyl-propylammonium)-(C_{4-8})perfluoroalkylsulfonamido)propionic acid propionate	407-810-7	—	Xn; R48/22	Xn R: 48/22 S: (2-)21-22-36/37		
607-345-00-1	potassium 2-(2,4-dichlorophenoxy)-(*R*)-propionate	413-580-9	113963-87-4	Xn; R22 Xi; R38-41 R43	Xn R: 22-38-41-43 S: (2-)24-26-37/39		
607-346-00-7	3-icosyl-4-henicosylidene-2-oxetanone	401-210-9	83708-14-9	R53	R: 53 S: 61		
607-347-00-2	sodium (*R*)-2-(2,4-dichlorophenoxy)propionate	413-340-3	119299-10-4	Xn; R22 Xi; R38-41 R43	Xn R: 22-38-41-43 S: (2-)22-26-36/37/39		
607-348-00-8	magnesium bis((*R*)-2-(2,4-dichlorophenoxy)propionate)	413-360-2	—	Xn; R22 Xi; R38-41 R43	Xn R: 22-38-41-43 S: (2-)22-26-36/37/39		

▼B

č. indexu	Medzinárodná identifikácia látok Poznámky k látkam	č. v ES	č. CAS	Klasifikácia	Označovanie	Koncentračné limity	Poznámky k prípravkom
607-349-00-3	mono-(tetrapropylammonium) hydrogen 2,2'-dithiobisbenzoate	411-270-8	—	R52-53	R: 52/53 S: 61		
607-350-00-9	bis(4-(1,2-bis(ethoxycarbonyl)ethylamino)-3-methylcyclohexyl)methane	412-060-9	136210-32-7	R43 R52-53	Xi R: 43-52/53 S: (2-)36/37-61		
607-351-00-4	methyl *O*-(4-amino-3,5-dichloro-6-fluoropyridin-2-yloxy)acetate	407-550-4	69184-17-4	N; R51-53	N R: 51/53 S: 20/21-61		
607-352-00-X	4,4'-oxydiphthalic anhydride	412-830-4	1823-59-2	R52-53	R: 52/53 S: 61		
607-353-00-5	reaction mass of: ethyl *exo*-tricyclo[5.2.1.$0^{2,6}$]decane-*endo*-2-carboxylate; ethyl *endo*-tricyclo[5.2.1.02,6]decane-*exo*-2-carboxylate	407-520-0	80657-64-3	Xi; R38 N; R51-53	Xi; N R: 38-51/53 S: (2-)37-61		
607-354-00-0	ethyl 2-cyclohexylpropionate	412-280-5	2511-00-4	N; R51-53	N R: 51/53 S: 61		
607-355-00-6	*p*-tolyl 4-chlorobenzoate	411-530-0	15024-10-9	R43 N; R50-53	Xi; N R: 43-50/53 S: (2-)24-37-60-61		
607-356-00-1	ethyl *trans*-2,2,6-trimethylcyclohexanecarboxylate	412-540-8	—	Xi; R38 N; R51-53	Xi; N R: 38-51/53 S: (2-)37-61		
607-357-00-7	reaction mass of: *trans*-4-acetoxy-4-methyl-2-propyl-tetrahydro-2*H*-pyran; *cis*-4-acetoxy-4-methyl-2-propyl-tetrahydro-2*H*-pyran	412-450-9	131766-73-9	R43	Xi R: 43 S: (2-)24-37		
607-358-00-2	(1*S*,3*S*,5*R*,6*R*)-(4-nitrophenylmethyl)-1-dioxo-6-phenylacetamido-penam-3-carboxylate	412-670-5	54275-93-3	R42	Xn R: 42 S: (2-)22		

▼B

č. indexu	Medzinárodná identifikácia látok Poznámky k látkam	č. v ES	č. CAS	Klasifikácia	Označovanie	Koncentračné limity	Poznámky k prípravkom
607-359-00-8	(1*S*,4*R*,6*R*,7*R*)-(4-nitrophenylmethyl)3-methylene-1-oxo-7-phenylacetamido-cepham-4-carboxylateido-penam-3-carboxylate	412-800-0	76109-32-5	R42	Xn R: 42 S: (2-)22		
607-360-00-3	sodium 3-acetoacetylamino-4-methoxytolyl-6-sulfonate	411-680-7	133167-77-8	R43	Xi R: 43 S: (2-)24-37		
607-361-00-9	methyl (*R*)-2-(4-hydroxyphenoxy)propionate	411-950-4	96562-58-2	Xi; R41 R52-53	Xi R: 41-52/53 S: (2-)26-39-61		
607-362-00-4	reaction mass of: (3-methoxy)propylammonium/[tris-(2-hydroxyethyl)]ammonium 2-(2-(bis(2-hydroxyethyl)amino)ethoxycarbonylmethyl)hexadec-4-enoate; (3-methoxy)propylammonium/[tris-(2-hydroxyethyl)]ammonium 2-(2-(bis(2-hydroxyethyl)amino)ethoxycarbonylmethyl)tetradec-4-enoate; (3-methoxy)propylammonium/[tris-(2-hydroxyethyl)]ammonium 2-(3-methoxypropylcarbamoylmethyl)hexadec-4-enoate; (3-methoxy)propylammonium/[tris-(2-hydroxyethyl)]ammonium 2-(3-methoxypropylcarbamoylmethyl)tetradec-4-enoate	413-500-2	—	Xi; R38-41 N; R51-53	Xi; N R: 38-41-51/53 S: (2-)26-37/39-61		
607-363-00-X	methyl-3-methoxyacrylate	412-900-4	5788-17-0	R43	Xi R: 43 S: (2-)24-37		
607-364-00-5	3-phenyl-7-[4-(tetrahydrofurfuryloxy)phenyl]-1,5-dioxa-s-indacen-2,6-dione	413-330-9	134724-55-3	R53	R: 53 S: 61		
607-365-00-0	2-(2-amino-1,3-thiazol-4-yl)-(*Z*)-2-methoxyiminoacetyl chloride hydrochloride	410-620-7	119154-86-8	Xn; R22 C; R34 R43	C R: 22-34-43 S: (1/2-)22-26-36/37/39-45		

▼B

č. indexu	Medzinárodná identifikácia látok Poznámky k látkam	č. v ES	č. CAS	Klasifikácia	Označovanie	Koncentračné limity	Poznámky k prípravkom
607-366-00-6	3,5-dimethylbenzoyl chloride	413-010-9	6613-44-1	C; R34 R43	C R: 34-43 S: (1/2-)26-36/37/39-45		
607-367-00-1	potassium bis(*N*-carboxymethyl)-*N*-methyl-glycinato-(2-)*N*,*O*,*O*,*N*)-ferrate-(1-) monohydrate	411-640-9	153352-59-1	Xn; R22	Xn R: 22 S: (2-)37		
607-368-00-7	1-(*N*,*N*-dimethylcarbamoyl)-3-*tert*-butyl-5-carbethoxymethylthio-1*H*-1,2,4-triazole	411-650-3	110895-43-7	T; R23/25 N; R50-53	T; N R: 23/25-50/53 S: (1/2-)37-38-45-60-61		
607-369-00-2	reaction mass of: *trans*-(2*R*)-5-acetoxy-1,3-oxathiolane-2-carboxylic acid; *cis*-(2*R*)-5-acetoxy-1,3-oxathiolane-2-carboxylic acid	411-660-8	147027-04-1	Xn; R22 Xi; R38-41 R43	Xn R: 22-38-41-43 S: (2-)22-24-26-37/39		
607-370-00-8	2-[[2-(acetyloxy)-3-(1,1-dimethyl-ethyl)-5-methylphenyl]methyl]-6-(1,1-dimethylethyl)-4-methylphenol	412-210-3	41620-33-1	N; R50-53	N R: 50/53 S: 60-61		
607-371-00-3	3-ethyl 5-methyl 4-(2-chlorophenyl)-1,4-dihydro-2-[2-(1,3-dihydro-1,3-dioxo-(2*H*)iso-indol-2-yl)-ethoxymethyl]-6-methyl-3,5-pyridinedicarboxylate	413-410-3	88150-62-3	R53	R: 53 S: 61		
607-372-00-9	ethoxylated bis phenol A di-(norbornene carboxylate)	412-410-0	—	R52-53	R: 52/53 S: 61		
607-373-00-4	(±) tetrahydrofurfuryl (*R*)-2-[4-(6-chloroquinoxalin-2-yloxy)phenyloxy]propionate	414-200-4	119738-06-6	Muta. Cat. 3; R68 Repr. Cat. 2; R61 Repr. Cat. 3; R62 Xn; R22-48/22 N; R50-53	T; N R: 61-22-48/22-62-68-50/53 S: 53-45-60-61		E
607-374-00-X	5-amino-2,4,6-triiodo-1,3-benzenedicarbonyldichloride	417-220-1	37441-29-5	R43 N; R51-53	Xi; N R: 43-51/53 S: (2-)22-36/37-61		

▼B

č. indexu	Medzinárodná identifikácia látok Poznámky k látkam	č. v ES	č. CAS	Klasifikácia	Označovanie	Koncentračné limity	Poznámky k prípravkom
607-375-00-5	reaction mass of: *cis*-4-hydroxy-3-(1,2,3,4-tetrahydro-3-(4-(4-trifluoromethylbenzyloxy)phenyl)-1-naphthyl)coumarin; trans-4-hydroxy-3-(1,2,3,4-tetrahydro-3-(4-(4-trifluoromethylbenzyloxy)phenyl)-1-naphthyl)coumarin	421-960-0	90035-08-8	T+; R26/27/28 T; R48/23/24/25 N; R50-53	T+; N R: 26/27/28-48/23/24/25-50/53 S: (1/2-)28-36/37/39-45-60-61		
607-376-00-0	benzyl 2,4-dibromobutanoate	420-710-8	23085-60-1	Repr. Cat. 3; R62 Xi; R38 R43 N; R50-53	Xn; N R: 38-43-62-50/53 S: (2-)23-36/37-41-60-61		
607-377-00-6	*trans*-4-cyclohexyl-L-proline monohydrochloride	419-160-1	90657-55-9	Repr. Cat. 3; R62 Xn; R22 Xi; R38-41 R43	Xn R: 22-38-41-43-62 S: (2-)22-26-36/37/39		
607-378-00-1	ammonium (*Z*)-α-methoxyimino-2-furylacetate	405-990-1	97148-39-5	F; R11	F R: 11 S: (2-)22-43		
607-379-00-7	reaction mass of: 2-[*N*-(2-hydroxyethyl)stearamido]ethyl stearate; sodium [bis[2-(stearoyloxy)ethyl]amino]methylsulfonate; sodium [bis(2-hydroxyethyl)amino]methylsulfonate; *N*,*N*-bis(2-hydroxyethyl)stearamide	401-230-8		R52-53	R: 52/53 S: 61		
607-380-00-2	reaction mass of: ammonium-1,2-bis(hexyloxycarbonyl)ethanesulfonate; ammonium-1-hexyloxycarbonyl-2-octyloxycarbonylethanesulfonate; ammonium-2-hexyloxycarbonyl-1-octyloxycarbonylethanesulfonate	407-320-3	—	Xi; R38-41 R52-53	Xi R: 38-41-52/53 S: (2-)26-37/39-61		
607-381-00-8	reaction mass of triesters of 2,2-bis(hydroxymethyl)butanol with C_7-alkanoic acids and 2-ethylhexanoic acid	413-710-4	—	R53	R: 53 S: 61		

▼B

č. indexu	Medzinárodná identifikácia látok Poznámky k látkam	č. v ES	č. CAS	Klasifikácia	Označovanie	Koncentračné limity	Poznámky k prípravkom
607-382-00-3	2-((4-amino-2-nitrophenyl)amino)benzoic acid	411-260-3	117907-43-4	Xi; R41 R43 R52-53	Xi R: 41-43-52/53 S: (2-)24-26-37/39-61		
607-383-00-9	reaction mass of: 2,2,6,6-tetramethylpiperidin-4-yl-hexadecanoate; 2,2,6,6-tetramethylpiperidin-4-yl-octadecanoate	415-430-8	86403-32-9	Xi; R41 R43 N; R50-53	Xi; N R: 41-43-50/53 S: (2-)24-26-37/39-60-61		
607-384-00-4	reaction mass of: esters of C_{14}-C_{15} branched alcohols with 3,5-di-t-butyl-4-hydroxyphenyl propionic acid; C_{15} branched and linear alkyl 3,5-bis(1,1-dimethylethyl)-4-hydroxybenzenepropanoate; C_{13} branched and linear alkyl 3,5-bis(1,1-dimethylethyl)-4-hydroxybenzenepropanoate	413-750-2	171090-93-0	R53	R: 53 S: 61		
607-385-00-X	Copolymer of vinyl-alcohol and vinyl acetate partially acetilized with 4-(2-(4-formylphenyl)ethenyl)-1-methylpyridinium methylsulfate	414-590-6	125229-74-5	N; R51-53	N R: 51/53 S: 61		
607-386-00-5	reaction mass of: tetradecanoic acid (42.5-47.5 %); poly(1-7)lactate esters of tetradecanoic acid (52.5-57.5 %)	412-580-6	174591-51-6	Xi; R38-41 R43 N; R50-53	Xi; N R: 38-41-43-50/53 S: (2-)24-26-37/39-60-61		
607-387-00-0	reaction mass of: dodecanoic acid (35-40 %); poly(1-7)lactate esters of dodecanoic acid (60-65 %)	412-590-0	58856-63-6	Xi; R38-41 R43 N; R50-53	Xi; N R: 38-41-43-50/53 S: (2-)24-26-37/39-60-61		
607-388-00-6	4-ethylamino-3-nitrobenzoic acid	412-090-2	2788-74-1	Xn; R22 R43 R52-53	Xn R: 22-43-52/53 S: (2-)22-24-37-61		
607-389-00-1	trisodium *N*,*N*-bis(carboxymethyl)-3-amino-2-hydroxypropionate	414-130-4	119710-96-2	Xn; R22	Xn R: 22 S: (2-)22		
607-390-00-7	1,2,3,4-tetrahydro-6-nitro-quinoxaline	414-270-6	41959-35-7	Xn; R22 N; R51-53	Xn; N R: 22-51/53 S: (2-)22-61		

▼B

č. indexu	Medzinárodná identifikácia látok Poznámky k látkam	č. v ES	č. CAS	Klasifikácia	Označovanie	Koncentračné limity	Poznámky k prípravkom
607-391-00-2	dimethylcyclopropane-1,1-dicarboxylate	414-240-2	6914-71-2	R52-53	R: 52/53 S: 61		
607-392-00-8	2-phenoxyethyl 4-((5-cyano-1,6-dihydro-2-hydroxy-1,4-dimethyl-6-oxo-3-pyridinyl)azo)benzoate	414-260-1	88938-37-8	R53	R: 53 S: 61		
607-393-00-3	3-(*cis*-1-propenyl)-7-amino-8-oxo-5-thia-1-azabicyclo[4.2.0]oct-2-ene-2-carboxylic acid	415-750-8	106447-44-3	R43	Xi R: 43 S: (2-)22-24-37		
607-394-00-9	5-methylpyrazine-2-carboxylic acid	413-260-9	5521-55-1	Xi; R41	Xi R: 41 S: (2-)26-39		
607-395-00-4	reaction mass of: sodium 1-tridecyl-4-allyl-(2 or 3)-sulfobutanedioate; sodium 1-dodecyl-4-allyl-(2 or 3)-sulfobutanedioate	410-230-7	—	C; R34 R43 N; R51-53	C; N R: 34-43-51/53 S: (1/2-)26-36/37/39-45-61		
607-396-00-X	bis(1,2,2,6,6-pentamethyl-4-piperidinyl) 2-(4-methoxybenzylidene)malonate	414-840-4	147783-69-5	N; R50-53	N R: 50/53 S: 22-60-61		
▼M1 607-397-00-5	reaction mass of: Ca salicylates (branched C_{10-14} and C_{18-30} alkylated); Ca phenates (branched C_{10-14} and C_{18-30} alkylated); Ca sulfurised phenates (branched C_{10-14} and C_{18-30} alkylated)	415-930-6	—	Repr. Cat. 3; R62 R43	Xn R: 43-62 S: (2-)23-36/37		
▼B 607-398-00-0	ethyl *N*-(5-chloro-3-(4-(diethylamino)-2-methylphenylimino)-4-methyl-6-oxo-1,4-cyclohexadienyl)carbamate	414-820-5	125630-94-6	N; R50-53	N R: 50/53 S: 60-61		

▼B

č. indexu	Medzinárodná identifikácia látok Poznámky k látkam	č. v ES	č. CAS	Klasifikácia	Označovanie	Koncentračné limity	Poznámky k prípravkom
607-399-00-6	2,2-dimethyl 3-methyl-3-butenyl propanoate	415-610-6	104468-21-5	Xi; R38 R52-53	Xi R: 38-52/53 S: (2-)37-61		
607-400-00-X	methyl 3-[[(dibutylamino)thioxomethyl]thio]propanoate	414-400-1	32750-89-3	N; R50-53	N R: 50/53 S: 60-61		
607-401-00-5	ethyl 3-hydroxy-5-oxo-3-cyclohexene-1-carboxylate	414-450-4	88805-65-6	Xi; R38-41 R43	Xi R: 38-41-43 S: (2-)24-26-37/39		
607-402-00-0	methyl *N*-(phenoxycarbonyl)-L-valinate	414-500-5	153441-77-1	R52-53	R: 52/53 S: 61		
607-403-00-6	reaction mass of: bis(1*S*,2*S*,4*S*)-(1-benzyl-4-*tert*-butoxycarboxamido-2-hydroxy-5-phenyl)pentylammonium succinate; isopropyl alcohol	414-810-0	—	Xn; R48/22 Xi; R41 N; R50-53	Xn; N R: 41-48/22-50/53 S: (2-)22-26-36/39-60-61		
607-404-00-1	reaction mass of: ((*Z*)-3,7-dimethyl-2,6-octadienyl)oxycarbonylpropanoic acid; di-((*E*)-3,7-dimethyl-2,6-octadienyl) butandioate; di-((*Z*)-3,7-dimethyl-2,6-octadienyl) butandioate; (*Z*)-3,7-dimethyl-2,6-octadienyl butandioate; ((*E*)-3,7-dimethyl-2,6-octadienyl)oxycarbonylpropanoic acid	415-190-4	—	R43	Xi R: 43 S: (2-)24-37		
607-405-00-7	2-hexyldecyl-*p*-hydroxybenzoate	415-380-7	148348-12-3	N; R51-53	N R: 51/53 S: 61		
607-406-00-2	potassium 2,5-dichlorobenzoate	415-700-5	184637-62-5	Xn; R22 Xi; R41	Xn R: 22-41 S: (2-)26-39		

▼B

č. indexu	Medzinárodná identifikácia látok Poznámky k látkam	č. v ES	č. CAS	Klasifikácia	Označovanie	Koncentračné limity	Poznámky k prípravkom
607-407-00-8	ethyl 2-carboxy-3-(2-thienyl)propionate	415-680-8	143468-96-6	Xi; R38-41 R43	Xi R: 38-41-43 S: (2-)24-26-37/39		
607-408-00-3	potassium *N*-(4-fluorophenyl)glycinate	415-710-1	184637-63-6	Xn; R48/22 Xi; R41 R43 R52-53	Xn R: 41-43-48/22-52/53 S: (2-)22-26-36/37/39-61		
607-409-00-9	reaction mass of: (3*R*)-[1*S*-(1α, 2α, 6β-((2*S*)-2-methyl-1-oxo-butoxy)-8aγ)hexahydro-2,6-dimethyl-1-naphthalene]-3,5-dihydroxyheptanoic acid; inert biomass from *Aspergillus terreus*	415-840-7	—	R43 R52-53	Xi R: 43-52/53 S: (2-)36/37-61		
607-410-00-4	mono[2-(dimethylamino)ethyl]monohydrogen-2-(hexadec-2-enyl)butanedioate and/or mono[2-(dimethylamino)ethyl]monohydrogen-3-(hexadec-2-enyl)butanedioate	415-880-5	779343-34-9	Xi; R38-41 R43 N; R50-53	Xi; N R: 38-41-43-50/53 S: (2-)24-26-37/39-60-61		
607-411-00-X	oxiranemethanol, 4-methylbenzene-sulfonate, (*S*)-	417-210-7	70987-78-9	Carc. Cat. 2; R45 Muta. Cat. 3; R68 Xi; R41 R43 N; R51-53	T; N R: 45-41-43-68-51/53 S: 53-45-61		
607-412-00-5	ethyl 2-(1-cyanocyclohexyl)acetate	415-970-4	133481-10-4	Xn; R22-48/22 R52-53	Xn R: 22-48/22-52/53 S: (2-)36/37-61		
607-413-00-0	trans-4-phenyl-L-proline	416-020-1	96314-26-0	Repr. Cat. 3; R62 R43	Xn R: 43-62 S: (2-)22-36/37		
607-414-00-6	tris(2-ethylhexyl)-4,4',4''-(1,3,5-triazine-2,4,6-triyltriimino)tribenzoate	402-070-1	88122-99-0	R53	R: 53 S: 61		

▼B

č. indexu	Medzinárodná identifikácia látok Poznámky k látkam	č. v ES	č. CAS	Klasifikácia	Označovanie	Koncentračné limity	Poznámky k prípravkom
607-415-00-1	poly-(methyl methacrylate)-co-(butylmethacrylate)-co-(4-acryloxybutyl-isopropenyl-α,α-dimethylbenzyl carbamate)-co-(maleicanhydride)	419-590-1	—	F; R11 R43	F; Xi R: 11-43 S: (2-)24-37-43		
607-416-00-7	4-(2-carboxymethylthio)ethoxy-1-hydroxy-5-isobutyloxycarbonylamino-*N*-(3-dodecyloxypropyl)-2-naphthamide	420-730-7	—	N; R50-53	N R: 50/53 S: 60-61		

▼M1

607-417-00-2	3-chloropropyl chloroformiate	425-770-9	628-11-5	T; R23 Xn; R22-48/22 Xi; R38-41 R43	T R: 22-23-38-41-43-48/22 S: (1/2-)26-36/37/39-45		

▼B

607-418-00-8	2-ethylhexyl 4-aminobenzoate	420-170-3	26218-04-2	N; R50-53	N R: 50/53 S: 60-61		
607-419-00-3	(3'-carboxymethyl-5-(2-(3-ethyl-3*H*-benzothiazol-2-ylidene)-1-methyl-ethylidene)-4,4'-dioxo-2'-thioxo-(2,5')bithiazolidinyliden-3-yl)-acetic acid	422-240-9	166596-68-5	Xi; R41 R43	Xi R: 41-43 S: (2-)26-36/37/39		
607-420-00-9	2,2-bis(hydroxymethyl)butanoic acid	424-090-1	10097-02-6	Xi; R41 R52-53	Xi R: 41-52/53 S: (2-)26-39-61		
607-421-00-4	cypermethrin *cis/trans* +/- 40/60; (*RS*)-α-cyano-3-phenoxybenzyl (1*RS*,3*RS*;1*RS*,3*SR*)-3-(2,2-dichlorovinyl)-2,2-dimethylcyclopropanecarboxylate	257-842-9	52315-07-8	Xn; R20/22 Xi; R37 N; R50-53	Xn; N R: 20/22-37-50/53 S: (2-)24-36/37/39-60-61		

▼M1

č. indexu	Medzinárodná identifikácia látok Poznámky k látkam	č. v ES	č. CAS	Klasifikácia	Označovanie	Koncentračné limity	Poznámky k prípravkom
607-422-00-X	α-cypermethrin (ISO); racemate comprising (*R*)-α-cyano-3-phenoxybenzyl (1*S*,3*S*)-3-(2,2-dichlorovinyl)-2,2-dimethylcyclopropanecarboxylate; (*S*)-α-cyano-3-phenoxybenzyl (1*R*,3*R*)-3-(2,2-dichlorovinyl)-2,2-dimethylcyclopropanecarboxylate	257-842-9	67375-30-8	T; R25 Xn; R48/22 Xi; R37 N; R50-53	T; N R: 25-37-48/22-50/53 S: (1/2-)36/37/39-45-60-61	N; R50-53: C ≥ 0,025 % N; R51-53: 0,0025 % ≤ C < 0,025 % R52-53: 0,00025 % ≤ C < 0,0025 %	

▼B

607-423-00-5	esters of mecoprop and of mecoprop-P	—	—	Xn; R22 R43 N; R50-53	Xn; N R: 22-43-50/53 S: (2-)13-36/37-60-61		A
607-424-00-0	trifloxystrobin (ISO); (*E*,*E*)-α-methoxyimino-{2-[[[[1-[3-(trifluoromethyl)phenyl]ethylidene]amino]oxy]methyl]benzeneacetic acid methyl ester	—	141517-21-7	R43 N; R50-53	Xi; N R: 43-50/53 S: (2-)24-37-46-60-61		
607-425-00-6	metalaxyl (ISO); methyl-*N*-(2,6-dimethylphenyl)-*N*-(methoxyacetyl)-Dl-alaninate	260-979-7	57837-19-1	Xn; R22 R43 R52-53	Xn R: 22-43-52/53 S: (2-)13-24-37-46-61		
607-426-00-1	1,2-benzenedicarboxylic acid, dipentylester, branched and linear; [1] n-pentyl-isopentylphthalate; [2] di-n-pentyl phthalate; [3] diisopentylphthalate [4]	284-032-2 [1] [2] 205-017-9 [3] 210-088-4 [4]	84777-06-0 [1] [2] 131-18-0 [3] 605-50-5 [4]	Repr. Cat. 2; R60-61 N; R50	T; N R: 60-61-50 S: 53-45-61		
607-427-00-7	bromoxynil heptanoate (ISO); 2,6-dibromo-4-cyanophenyl heptanoate	260-300-4	56634-95-8	Repr. Cat. 3; R63 Xn; R20/22 R43 N; R50-53	Xn; N R: 20/22-43-63-50/53 S: (2-)36/37-46-60-61		

▼M1

607-428-00-2	tetrasodium ethylene diamine tetraacetate	200-573-9	64-02-8	Xn; R22 Xi; R41	Xn R: 22-41 S: (2-)26-39-46		

▼M1

č. indexu	Medzinárodná identifikácia látok Poznámky k látkam	č. v ES	č. CAS	Klasifikácia	Označovanie	Koncentračné limity	Poznámky k prípravkom
607-429-00-8	edetic acid; (EDTA)	200-449-4	60-00-4	Xi; R36	Xi R: 36 S: (2-)26		
▼B 607-430-00-3	BBP; benzyl butyl phthalate	201-622-7	85-68-7	Repr. Cat. 2; R61 Repr. Cat. 3; R62 N; R50-53	T; N R: 61-62-50/53 S: 53-45-60-61		
607-431-00-9	prallethrin (ISO); ETOC; 2-methyl-4-oxo-3-(prop-2-ynyl)cyclopent-2-en-1-yl 2,2-dimethyl-3-(2-methylprop-1-enyl)cyclopropanecarboxylate	245-387-9	23031-36-9	T; R23 Xn; R22 N; R50-53	T; N R: 22-23-50/53 S: (1/2-)45-60-61		
607-432-00-4	*S*-metolachlor; reaction mass of (*S*)-2-chloro-*N*-(2-ethyl-6-methyl-phenyl)-*N*-(2-methoxy-1-methyl-ethyl)-acetamide (80-100 %); [1] (*R*)-2-chloro-*N*-(2-ethyl-6-methyl-phenyl)-*N*-(2-methoxy-1-methyl-ethyl)-acetamide (0-20 %) [2]	[1] [2]	87392-12-9 [1] 178961-20-1 [2]	R43 N; R50-53	Xi; N R: 43-50/53 S: (2-)24-37-60-61		
607-433-00-X	cypermethrin *cis/trans* +/- 80/20; (*RS*)-α-cyano-3-phenoxybenzyl (1*RS*; 3*RS*; 1*RS*, 3*SR*)-3-(2,2-dichlorovinyl)-2,2-dimethylcyclopropanecarboxylate	257-842-9	52315-07-8	Xn; R22 Xi; R37/38 R43 N; R50-53	Xn; N R: 22-37/38-43-50/53 S: (2-)36/37/39-60-61		
607-434-00-5	mecoprop-P [1] and its salts; (*R*)-2-(4-chloro-2-methylphenoxy)propionic acid	240-539-0	16484-77-8	Xn; R22 Xi; R41 N; R51-53	Xn; N R: 22-41-51/53 S: (2-)13-26-37/39-46-61		
607-435-00-0	2*S*-isopropyl-5*R*-methyl-1*R*-cyclohexyl 2,2-dihydroxyacetate	416-810-6	111969-64-3	Xn; R48/22 Xi; R41 N; R51-53	Xn; N R: 41-48/22-51/53 S: (2-)22-26-36/39-61		

▼B

č. indexu	Medzinárodná identifikácia látok Poznámky k látkam	č. v ES	č. CAS	Klasifikácia	Označovanie	Koncentračné limity	Poznámky k prípravkom
607-436-00-6	2-hydroxy-3-(2-ethyl-4-methylimidazo-yl)propyl neodecanoate	417-350-9	—	Xi; R38-41 N; R50-53	Xi; N R: 38-41-50/53 S: (2-)26-28-37/39-60-61		
607-437-00-1	3-(4-aminophenyl)-2-cyano-2-propenoic acid	417-480-6	252977-62-1	R43	Xi R: 43 S: (2-)22-24-37		
607-438-00-7	methyl-2-[(aminosulfonyl)methyl]benzoate	419-010-5	112941-26-1	Xn; R22 Xi; R36	Xn R: 22-36 S: (2-)22-26		
607-439-00-2	methyl tetrahydro-2-furancarboxylate	420-670-1	37443-42-8	Xi; R41	Xi R: 41 S: (2-)26-39		
607-440-00-8	methyl 2-aminosulfonyl-6-(trifluoromet-hyl)pyridine-3-c arboxylate	421-220-7	144740-59-0	R43 N; R51-53	Xi; N R: 43-51/53 S: (2-)22-24-37-61		
607-441-00-3	3-[3-(2-dodecyloxy-5-methylphenylcarbamo-yl)-4-hydroxy-1-naphthylthio]propionic acid	421-490-6	167684-63-1	R53	R: 53 S: 57-61		
607-442-00-9	benzyl [hydroxy-(4-phenylbutyl)phosphinyl] acetate	416-050-5	87460-09-1	Xi; R41	Xi R: 41 S: (2-)26-36/39		

▼M1

—							

▼B

607-444-00-X	reaction mass of: *cis*-1,4-dimethylcyclohexyl dibenzoate; *trans*-1,4-dimethylcyclohexyl dibenzoate	416-230-3	35541-81-2	R53	R: 53 S: 61		
607-445-00-5	Iron (III) tris(4-methylbenzenesulfonate)	420-960-8	77214-82-5	Xi; R41	Xi R: 41 S: (2-)24-26-39		

▼B

č. indexu	Medzinárodná identifikácia látok Poznámky k látkam	č. v ES	č. CAS	Klasifikácia	Označovanie	Koncentračné limity	Poznámky k prípravkom
607-446-00-0	methyl 2-[4-(2-chloro-4-nitrophenylazo)-3-(1-oxopropyl)amino]phenylaminopropionate	416-240-8	155522-12-6	R43 R53	Xi R: 43-53 S: (2-)22-24-37-61		
607-447-00-6	sodium 4-[4-(4-hydroxyphenylazo)phenylamino]-3-nitrobenzenesulfonate	416-370-5	156738-27-1	R43 R52-53	Xi R: 43-52/53 S: (2-)22-24-37-61		
607-448-00-1	2,3,5,6-tetrafluorobenzoic acid	416-800-1	652-18-6	Xi; R38-41	Xi R: 38-41 S: (2-)22-26-37/39		
607-449-00-7	reaction mass of: 4,4',4''-[(2,4,6-trioxo-1,3,5(2*H*,4*H*,6*H*)-triazine-1,3,5-triyl)tris[methylene(3,5,5-trimethyl-3,1-cyclohexanediyl)iminocarbonyloxy-2,1-ethanediyl(ethyl)amino]]trisbenzenediazoniumtri[bis(2-methylpropyl)naphthalenesulfonate]; 4,4',4'',4'''-[[5,5'-[carbonylbis[imino(1,5,5-trimethyl-3,1-cyclohexanediyl)methylene]]-2,4,6-trioxo-1,3,5(2*H*,4*H*,6*H*)-triazine-1,1',3,3'-tetrayl]tetrakis[methylene(3,5,5-trimethyl-3,1-cyclohexanediyl)iminocarbonyloxy-2,1-ethanediyl(ethyl)amino]]tetrakisbenzenediazoniumtetra[bis(2-methylpropyl)naphthalenesulfonate]	417-080-1	—	E; R2 R43 N; R50-53	E; Xi; N R: 2-43-50/53 S: (2-)24-37-60-61		
607-450-00-2	2-mercaptobenzothiazolyl-(*Z*)-(2-aminothiazol-4-yl)-2-(*tert*-butoxycarbonyl) isopropoxyiminoacetate	419-040-9	89604-92-2	R53	R: 53 S: 61		
607-451-00-8	4-[4-amino-5-hydroxy-3-(4-(2-sulfoxyethylsulfonyl)phenylazo)-2,7-disulfonapht-6-ylazo]-6-[3-(4-amino-5-hydroxy-3-(4-(2-sulfoxyethylsulfonyl)phenylazo)-2,7-disulfonapht-6-ylazo]phenylcarbonylamino]benzenesulfonic acid, sodium salt	417-640-5	161935-19-9	Xi; R41 R43	Xi R: 41-43 S: (2-)22-24-26-37/39		

▼B

č. indexu	Medzinárodná identifikácia látok Poznámky k látkam	č. v ES	č. CAS	Klasifikácia	Označovanie	Koncentračné limity	Poznámky k prípravkom
607-453-00-9	4-benzyl-2,6-dihydroxy-4-aza-heptylene bis(2,2-dimethyloctanoate)	418-100-1	172964-15-7	R43 R53	Xi R: 43-53 S: (2-)24-37-61		
607-454-00-4	reaction mass of: *trans*-2-(1-methylethyl)-1,3-dioxane-5-carboxylic acid; *cis*-2-(1-methylethyl)-1,3-dioxane-5-carboxylic acid	418-170-3	116193-72-7	Xi; R41 R52-53	Xi R: 41-52/53 S: (2-)25-26-39-61		
607-455-00-X	1-amino-4-(3-[4-chloro-6-(2,5-di-sulfophenylamino)-1,3,5-triazin-2-ylamino]-2,2-dimethyl-propylamino)-anthraquinone-2-sulfonic acid, na/li salt	419-520-8	172890-93-6	R43	Xi R: 43 S: (2-)22-24-37		
607-456-00-5	3-amino-4-chlorobenzoic acid, hexadecyl ester	419-700-6	143269-74-3	N; R51-53	N R: 51/53 S: 61		
607-457-00-0	tetrasodium dihydrogen 1,1''-dihydroxy-8,8''-[p-phenylbis(imino-{6-[4-(2-aminoethyl)piperazin-1-yl]}-1,3,5-triazine-4,2-diyl-imino)]bis(2,2'-azonaphthalene-1',3,6-trisulfonate)	420-350-1	172277-97-3	Xi; R41 N; R51-53	Xi; N R: 41-51/53 S: (2-)26-39-61		
607-458-00-6	reaction mass of: 2-ethyl-[2,6-dibromo-4-[1-[3,5-dibromo-4-(2-hydroxyethoxy)phenyl]-1-methylethyl]phenoxy]propenoate; 2,2'-diethyl-[4,4'-bis(2,6-dibromophenoxy)-1-methylethylidene] dipropenoate; 2,2'-[(1-methylethylidene)bis[[2,6-dibromo-4,1-phenylene)oxy]ethanol]]	420-850-1	—	N; R51-53	N R: 51/53 S: 61		
607-459-00-1	isopentyl 4-{2-[5-cyano-1,2,3,6-tetrahydro-1-(2-isopropoxyethoxy-carbonylmethyl)-4-methyl-2,6-dioxo-3-pyridylidene]hydrazino}benzoate	418-930-4	—	R53	R: 53 S: 61		

▼B

č. indexu	Medzinárodná identifikácia látok Poznámky k látkam	č. v ES	č. CAS	Klasifikácia	Označovanie	Koncentračné limity	Poznámky k prípravkom
607-460-00-7	3-tridecyloxy-propyl-ammonium 9-octadecenoate	418-990-1	778577-53-0	Xn; R48/22 Xi; R36/38 N; R50-53	Xn; N R: 36/38-48/22-50/53 S: (2-)23-26-37/39-60-61		
607-461-00-2	reaction mass of: pentasodium 2-{4-{3-methyl-4-[6-sulfonato-4-(2-sulfonato-phenylazo)-naphthalen-1-ylazo]-phenylamino}-6-[3-(2-sulfato-ethanesulfonyl)-phenylamino]-1,3,5-triazin-2-ylamino}-benzene-1,4-disulfonate; pentasodium 2-{4-{3-methyl-4-[7-sulfonato-4-(2-sulfonato-phenylazo)-naphthalen-1-ylazo]-phenylamino}-6-[3-(2-sulfato-ethanesulfonyl)-phenylamino]-1,3,5-triazin-2-ylamino}-benzene-1,4-disulfonate	421-160-1	—	R52-53	R: 52/53 S: 61		
607-462-00-8	reaction mass of: 1-hexyl acetate; 2-methyl-1-pentyl acetate; 3-methyl-1-pentyl acetate; 4-methyl-1-pentyl acetate; other mixed linear and branched C_6-alkyl acetates	421-230-1	88230-35-7	N; R51-53	N R: 51/53 S: 61		
607-463-00-3	3-(phenothiazin-10-yl)propionic acid	421-260-5	362-03-8	N; R51-53	N R: 51/53 S: 24/25-61		
607-464-00-9	reaction mass of: 7-chloro-1-ethyl-6-fluoro-1,4-dihydro-4-oxo-quinoline-3-carboxylic acid; 5-chloro-1-ethyl-6-fluoro-1,4-dihydro-4-oxo-quinoline-3-carboxylic acid	421-280-4		R52-53	R: 52/53 S: 61		
607-465-00-4	tris(2-hydroxyethyl)ammonium 7-{4-[4-(2-cyanoamino-4-hydroxy-6-oxidopyrimidin-5-ylazo)benzamido]-2-ethoxy-phenylazo}naphthalene-1,3-disulfonate	421-440-3	778583-04-3	R52-53	R: 52/53 S: 61		

▼B

č. indexu	Medzinárodná identifikácia látok Poznámky k látkam	č. v ES	č. CAS	Klasifikácia	Označovanie	Koncentračné limity	Poznámky k prípravkom
607-466-00-X	reaction mass of: phenyl 1-(1-[2-chloro-5-(hexadecyloxycarbonyl)phenylcarbamoyl]-3,3-dimethyl-2-oxobutyl)-1*H*-2,3,3a,7a-tetrahydrobenzotriazole-5-carboxylate; phenyl 2-(1-(2-chloro-5-(hexadecyloxycarbonyl)phenylcarbamoyl)-3,3-dimethyl-2-oxobutyl)-1*H*-2,3,3a,7a-tetrahydrobenzotriazole-5-carboxylate; phenyl 3-(1-(2-chloro-5-(hexadecyloxycarbonyl)phenylcarbamoyl)-3,3-dimethyl-2-oxobutyl)-1*H*-2,3,3a,7a-tetrahydrobenzotriazole-5-carboxylate	421-480-1	—	N; R51-53	N R: 51/53 S: 37/39-61		
607-467-00-5	1,1,3,3-tetrabutyl-1,3-ditinoxydicaprylate	419-430-9	56533-00-7	Xn; R21/22-48/22 C; R34 N; R50-53	C; N R: 21/22-34-48/22-50/53 S: (1/2-)26-36/37/39-45-60-61		
607-468-00-0	reaction mass of: monosodium 4-((4-(5-sulfonato-2-methoxyphenylamino)-6-chloro-1,3,5-triazine-2-yl)amino)-2-((1,4-dimethyl-6-oxido-2-oxo-5-sulfonatomethyl-1,2-dihydropyridine-3-yl)azo)benzenesulfonate; disodium 4-((4-(5-sulfonato-2-methoxyphenylamino)-6-chloro-1,3,5-triazine-2-yl)amino)-2-((1,4-dimethyl-6-oxido-2-oxo-5-sulfonatomethyl-1,2-dihydropyridine-3-yl)azo)benzenesulfonate; trisodium 4-((4-(5-sulfonato-2-methoxyphenylamino)-6-chloro-1,3,5-triazine-2-yl)amino)-2-((1,4-dimethyl-6-oxido-2-oxo-5-sulfonatomethyl-1,2-dihydropyridine-3-yl)azo)benzenesulfonate; tetrasodium 4-((4-(5-sulfonato-2-methoxyphenylamino)-6-chloro-1,3,5-triazine-2-yl)amino)-2-((1,4-dimethyl-6-oxido-2-oxo-5-sulfonatomethyl-1,2-dihydropyridine-3-yl)azo)benzenesulfonate	419-450-8	—	R43	Xi R: 43 S: (2-)22-24-37		

▼B

č. indexu	Medzinárodná identifikácia látok Poznámky k látkam	č. v ES	č. CAS	Klasifikácia	Označovanie	Koncentračné limity	Poznámky k prípravkom
607-469-00-6	disodium 7-((4,6-bis(3-diethylaminopropylamino)-1,3,5-triazine-2-yl)amino)-4-hydroxy-3-(4-(4-sulfonatophenylazo)phenylazo)-2-naphthalene sulfonate	419-460-2	120029-06-3	R52-53	R: 52/53 S: 61		
607-470-00-1	potassium sodium 6,13-dichloro-3,10-bis{2-[4-[3-(2-hydroxysulphonyloxyethanesulfonyl)phenylamino]-6-(2,5-disulfonatophenylamino)-1,3,5-triazin-2-ylamino]ethylamino}benzo[5,6][1,4]oxazino[2,3-b]phenoxazine-4,11-disulfonate	414-100-0	154336-20-6	Xi; R41 R52-53	Xi R: 41-52/53 S: (2-)39-22-26-61		
▼M1 607-471-00-7	1,6-bis((dibenzylthiocarbamoyl)disulfanyl)hexane	429-280-6	151900-44-6	R53	R: 53 S: 61		
—							
607-473-00-8	pentaerythritol, dipentaerythritol, fatty acids, C_{6-10}, mixed esters with adipic acid, heptanoic acid and isostearic acid	426-590-3	187412-41-5	R43	Xi R: 43 S: (2-)24-37		
▼B 607-474-00-3	(4-(4-(4-dimethylaminobenzyliden-1-yl)-3-methyl-5-oxo-2-pyrazolin-1-yl)benzoic acid	410-430-4	117573-89-4	R53	R: 53 S: 61		
607-475-00-9	reaction mass of: tetrasodium 7-(4-[4-chloro-6-[methyl-(3-sulfonatophenyl)amino]-1,3,5-triazin-2-ylamino]-2-ureidophenylazo)naphthalene-1,3,6-trisulfonate; tetrasodium 7-(4-[4-chloro-6-[methyl-(4-sulfonatophenyl)amino]-1,3,5-triazin-2-ylamino]-2-ureidophenylazo)naphthalene-1,3,6-trisulfonate (1:1)	412-940-2	148878-18-6	R43	Xi R: 43 S: (2-)22-24-37		

▼B

č. indexu	Medzinárodná identifikácia látok Poznámky k látkam	č. v ES	č. CAS	Klasifikácia	Označovanie	Koncentračné limity	Poznámky k prípravkom
607-476-00-4	trisodium *N*,*N*-bis(carboxymethyl)-β-alanine	414-070-9	129050-62-0	C; R34 R52-53	C R: 34-52/53 S: (1/2-)26-36/37/39-45-61		
▼M1 607-477-00-X	(1α5α6α)-6-nitro-3-benzyl-3-azabicyclo[3.1.0]hexane methanesulfonate salt	426-740-8	—	Xn; R22 Xi; R41 N; R51-53	Xn; N R: 22-41-51/53 S: (2-)22-26-39-61		
▼B 607-478-00-5	tetramethylammonium hydrogen phthalate	416-900-5	79723-02-7	T; R25 Xn; R48/22 N; R50	T; N R: 25-48/22-50 S: (1/2-)25-36-45-61		
607-479-00-0	hexadecyl 4-chloro-3-[2-(5,5-dimethyl-2,4-dioxo-1,3-oxazolidin-3-yl)-4,4-dimethyl-3-oxopentamido]benzoate	418-550-9	168689-49-4	R53	R: 53 S: 61		
607-480-00-6	1,2-benzenedicarboxylic acid; di-C_{7-11}-branched and linear alkylesters	271-084-6	68515-42-4	Repr. Cat. 2; R61 Repr. Cat. 3; R62	T R: 61-62 S: 53-45		
▼M1 607-481-00-1	reaction mass of: trihexyl citrate; dihexyloctyl citrate; dioctylhexyl citrate; dihexyldecyl citrate	430-290-8	—	R53	R: 53 S: 61		
607-482-00-7	*N*-[1-(*S*)-ethoxycarbonyl-3-phenylpropyl]-l-alanyl-*N*-carboxyanhydride	430-360-8	84793-24-8	Xi; R41 R43	Xi R: 41-43 S: (2-)22-24-26-37/39		
607-483-00-2	1,2-benzenedicarboxylic acid; di-C_{6-8}-branched alkylesters, C_7-rich	276-158-1	71888-89-6	Repr. Cat. 2; R61	T R: 61 S: 53-45		

▼M1

č. indexu	Medzinárodná identifikácia látok Poznámky k látkam	č. v ES	č. CAS	Klasifikácia	Označovanie	Koncentračné limity	Poznámky k prípravkom
607-484-00-8	ethyl 2-{[3-acetylamino-4-(6-bromo-2-methyl-1,3-dioxo-2,3-dihydro-1*H*-isoindol-5-ylazo)phenyl]ethylamino}propionate	430-480-0	221452-67-1	R53	R: 53 S: 61		
607-485-00-3	(3*S*-*trans*)-phenyl-3-[(1,3-benzodioxol-5-yloxy)methyl]-4-(4-fluorophenyl)-1-piperidinecarboxylate	430-510-2	—	R53	R: 53 S: 22-61		
607-486-00-9	potassium sodium 5'-(6-chloro-4-(2-(2-vinylsulfonylethoxy)ethylamino)-1,3,5-triazin-2-ylamino)-4'-hydroxy-2,3'-azodinaphthalene-1,2',5,7'-disulfonate	402-110-8	110081-40-8	R52-53	R: 52/53 S: 22-61		
▼B 607-487-00-4	reaction mass of: disodium 4-(3-ethoxycarbonyl-4-(5-(3-ethoxycarbonyl-5-hydroxy-1-(4-sulfonatophenyl)pyrazol-4-yl)penta-2,4-dienylidene)-4,5-dihydro-5-oxopyrazol-1-yl)benzenesulfonate; trisodium 4-(3-ethoxycarbonyl-4-(5-(3-ethoxycarbonyl-5-oxido-1-(4-sulfonatophenyl)pyrazol-4-yl)penta-2,4-dienylidene)-4,5-dihydro-5-oxopyrazol-1-yl)benzenesulfonate	402-660-9	—	Repr. Cat. 2; R61 R52-53	T R: 61-52/53 S: 53-45-61		
607-488-00-X	ethyl (2-acetylamino-5-fluoro-4-isothiocyanatophenoxy)acetate	414-210-9	147379-38-2	N; R50-53	N R: 50/53 S: 60-61		
607-489-00-5	reaction mass of: 2-ethylhexyl linolenate, linoleate and oleate; 2-ethylhexyl epoxyoleate; 2-ethylhexyl diepoxylinoleate; 2-ethylhexyl triepoxylinolenate	414-890-7	71302-79-9	R43	Xi R: 43 S: (2-)24-37		

▼B

č. indexu	Medzinárodná identifikácia látok Poznámky k látkam	č. v ES	č. CAS	Klasifikácia	Označovanie	Koncentračné limity	Poznámky k prípravkom
607-490-00-0	*N*-[2-hydroxy-3-(C_{12-16}-alkyloxy)propyl]-*N*-methyl glycinate	415-060-7	—	Xi; R41 R43	Xi R: 41-43 S: (2-)24-26-37/39		
▼M1 607-491-00-6	reaction mass of: diester of 4,4'-methylene-bis[2-(2-hydroxy-5-methylbenzyl)-3,6-dimethylphenol] and 6-diazo-5,6-dihydro-5-oxonaphthalene-1-sulfonic acid (1:2); triester of 4,4'-methylenebis[2-(2-hydroxy-5-methylbenzyl)-3,6-dimethylphenol] and 6-diazo-5,6-dihydro-5-oxonaphthalene-1-sulfonic acid (1:3)	427-140-9	—	Carc. Cat. 3; R40	Xn R: 40 S: (2-)36/37		
▼B 607-492-00-1	2-(1-(3',3'-dimethyl-1'-cyclohexyl)ethoxy)-2-methyl propyl propanoate	415-490-5	141773-73-1	N; R51-53	N R: 51/53 S: 61		
607-493-00-7	methyl (3a*R*,4*R*,7a*R*)-2-methyl-4-(1*S*,2*R*,3-triacetoxypropyl)-3a,7a-dihydro-4*H*-pyrano[3,4-d]oxazole-6-carboxylate	415-670-3	78850-37-0	Xi; R41	Xi R: 41 S: (2-)26-39		
607-494-00-2	bis(2-ethylhexyl)octylphosphonate	417-170-0	52894-02-7	N; R50-53	N R: 50/53 S: 60-61		
607-495-00-8	sodium 4-sulfophenyl-6-((1-oxononyl)amino)hexanoate	417-550-6	168151-92-6	R43	Xi R: 43 S: (2-)24-37		
607-496-00-3	2,2'-methylenebis(4,6-di-*tert*-butyl-phenyl)-2-ethylhexyl phosphite	418-310-3	126050-54-2	R53	R: 53 S: 61		

▼B

č. indexu	Medzinárodná identifikácia látok Poznámky k látkam	č. v ES	č. CAS	Klasifikácia	Označovanie	Koncentračné limity	Poznámky k prípravkom
607-497-00-9	cerium oxide isostearate	419-760-3	—	R53	R: 53 S: 61		
607-498-00-4	(*E*)-3,7-dimethyl-2,6-octadienylhexadecanoate	421-370-3	3681-73-0	Xi; R38 R53	Xi R: 38-53 S: (2-)37-61		
607-499-00-X	bis(dimethyl-(2-hydroxyethyl)ammonium) 1,2-ethanediyl-bis(2-hexadecenylsuccinate)	421-660-1	—	Xi; R41 R43 N; R51-53	Xi; N R: 41-43-51/53 S: (2-)24-26-37/39-61		
607-500-00-3	calcium 2,2,bis[(5-tetrapropylene-2-hydroxy)phenyl]ethanoate	421-670-4	—	Xi; R38 N; R50-53	Xi; N R: 38-50/53 S: (2-)37-60-61		
607-501-00-9	reaction mass of: triphenylthiophosphate and tertiary butylated phenyl derivatives	421-820-9	192268-65-8	R53	R: 53 S: 61		
607-502-00-4	(*N*-benzyl-*N*,*N*,*N*-tributyl)ammonium 4-dodecylbenzenesulfonate	422-200-0	178277-55-9	C; R34 Xn; R22 N; R51-53	C; N R: 22-34-51/53 S: (1/2-)26-36/37/39-45-61		
607-503-00-X	2,4,6-tri-*n*-propyl-2,4,6-trioxo-1,3,5,2,4,6-trioxatriphosphorinane	422-210-5	68957-94-8	C; R34	C R: 34 S: (1/2-)26-36/37/39-45		
▼M1 607-504-00-5	diammonium 1-hydroxy-2-(4-(4-carboxyphenylazo)-2,5-dimethoxyphenylazo)-7-amino-3-naphthalenesulfonate	422-670-7	—	Repr. Cat. 3; R62 T; R25 Xn; R48/22 N; R50-53	T; N R: 25-48/22-62-50/53 S: (1/2-)36/37-45-60-61		
▼B 607-505-00-0	pentasodium 7-(4-(4-(5-amino-4-sulfonato-2-(4-((2-(sulfonato-ethoxy)sulfonyl)phenylazo)phenylamino)-6-chloro-1,3,5-triazin-2-yl)amino-2-ureidophenylazo)naphtalene-1,3,6-trisulfonate	422-930-1		R52-53	R: 52/53 S: 22-61		

▼B

č. indexu	Medzinárodná identifikácia látok Poznámky k látkam	č. v ES	č. CAS	Klasifikácia	Označovanie	Koncentračné limity	Poznámky k prípravkom
607-506-00-6	reaction mass of: strontium (4-chloro-2-((4,5-dihydro-3-methyl-5-oxo-1-(3-sulfonatophenyl)-1*H*-pyrazol-4-yl)azo)-5-methyl)benzenesulfonate; disodium (4-chloro-2-((4,5-dihydro-3-methyl-5-oxo-1-(3-sulfonatophenyl)-1*H*-pyrazol-4-yl)azo)-5-methyl)benzenesulfonate	422-970-8		N; R51-53	N R: 51/53 S: 22-61		
607-507-00-1	potassium,sodium 2,4-diamino-3-[4-(2-sulfonatoethoxysulfonyl)phenylazo]-5-[4-(2-sulfonatoethoxysulfonyl)-2-sulfonatophenylazo]-benzenesulfonate	422-980-2	187026-95-5	Xi; R41	Xi R: 41 S: (2-)22-26-39		
607-508-00-7	disodium 3,3'-[iminobis[sulfonyl-4,1-phenylene-(5-hydroxy-3-methylpyrazole-1,4-diyl)azo-4,1-phenylenesulfonylimino-(4-amino-6-hydroxypyrimidine-2,5-diyl)azo-4,1-phenylenesulfonylimino(4-amino-6-hydroxypyrimidine-2,5-diyl)azo]bis(benzenesulfonate)]	423-110-4	—	Xi; R41	Xi R: 41 S: (2-)22-26-39		
▼M1 607-509-00-2	2-phenoxyethyl 4-aminobenzoate	430-880-5	88938-23-2	N; R51-53	N R: 51/53 S: 61		
607-510-00-8	(2*S*,5*R*)-6,6-dibromo-3,3-dimethyl-7-oxo-4-thia-1-azabicyclo[3.2.0]heptane-2-carboxylic acid 4,4-dioxide	427-200-4	76646-91-8	Xn; R22 Xi; R38-41 R43	Xn R: 22-38-41-43 S: (2-)24-26-37/39		
607-511-00-3	reaction mass of: 4-[(3-decyloxypropyl)(3-isobutoxy-1-isobutoxycarbonyl-3-oxopropyl)amino]-4-oxobutyric acid; 4-[(3-isobutoxy-1-isobutoxycarbonyl-3-oxopropyl)(3-octyloxypropyl)amino]-4-oxobutyric acid	423-750-4	—	Xi; R36 N; R51-53	Xi; N R: 36-51/53 S: (2-)26-61		
▼B 607-512-00-9	trisodium 2,4-diamino-3,5-bis-[4-(2-sulfonatoethoxy)sulfonyl)phenylazo]benzenesulfonate	423-970-0	182926-43-8	R52-53	R: 52/53 S: 22-61		

▼B

č. indexu	Medzinárodná identifikácia látok Poznámky k látkam	č. v ES	č. CAS	Klasifikácia	Označovanie	Koncentračné limity	Poznámky k prípravkom
607-513-00-4	reaction mass of: Trisodium 4-benzoylamino-6-(6-ethenesulfonyl-1-sulfato-naphthalen-2-ylazo)-5-hydroxynaphthalene-2,7-disulfonate; 5-(benzoylamino)-4-hydroxy-3-((1-sulfo-6-((2-(sulfooxy)ethyl)sulfonyl)-2-naphthyl)azo)naphthalene-2,7-disulfonic acid sodium salt; 5-(benzoylamino)-4-hydroxy-3-((1-sulfo-6-((2-(sulfooxy)ethyl)sulfonyl)-2-naphthyl)azo)naphthalene-2,7-disulfonic acid	423-200-3	—	Xi; R41 R43 R52-53	Xi R: 41-43-52/53 S: (2-)22-26-36/37/39-61		

▼M1

607-514-00-X	potassium *N*-(1-methoxy-1-oxobut-2-en-3-yl)valinate	427-240-2	134841-35-3	R43	Xi R: 43 S: (2-)24-37		

▼B

607-515-00-5	reaction mass of: disodium hexyldiphenyl ether disulphonate; disodium dihexyldiphenyl ether disulphonate	429-650-7	147732-60-3	Xi; R36 N; R51-53	Xi; N R: 36-51/53 S: (2-)26-61		
607-516-00-0	*N*,*N*'-bis(trifluoroacetyl)-*S*,*S*'-bis-L-homocysteine	429-670-6	105996-54-1	Xi; R41 R43	Xi R: 41-43 S: (2-)24-26-37/39		
607-517-00-6	(*S*)-α-(acetylthio)benzenepropanoic acid	430-300-0	76932-17-7	Xn; R22 Xi; R41 R43	Xn R: 22-41-43 S: (2-)22-26-36/37/39		

▼M1

607-518-00-1	3-oxoandrost-4-ene-17-β-carboxylic acid	414-990-0	302-97-6	Repr. Cat. 3; R62 R53	Xn R: 62-53 S: (2-)36/37-61		
607-519-00-7	poly-[((4-((4-ethyl-ethylene)amino)phenyl)-((4-(ethyl-(2-oxyethylene)amino)phenyl)methinyl)cyclohexa-2,5-dienylidene)-*N*-ethyl-*N*-(2-hydroxyethyl)ammonium acetate]	427-280-0	176429-27-9	Xi; R37/38-41 N; R50-53	Xi; N R: 37/38-41-50/53 S: (2-)26-37/39-60-61		

▼M1

č. indexu	Medzinárodná identifikácia látok Poznámky k látkam	č. v ES	č. CAS	Klasifikácia	Označovanie	Koncentračné limity	Poznámky k prípravkom
607-520-00-2	reaction mass of: sodium 4,5-dihydro-2-[(propionato)(C_{6-18})alkyl]-3*H*-imidazolium-*N*-ethylphosphate; disodium 4,5-dihydro-2-[(dipropionato)(C_{6-18})alkyl]-3*H*-imidazolium-*N*-ethylphosphate	427-740-0	—	Xi; R41 R43	Xi R: 41-43 S: (2-)24-26-37/39		
607-521-00-8	tetraethyl *N*,*N*'-(methylenedicyclohexane-4,1-diyl)bis-dl-aspartate	429-270-1	136210-30-5	R43 R52-53	Xi R: 43-52/53 S: (2-)36/37-61		
607-522-00-3	sodium salt of the polymer of: sodium 2-methyl-buta-1,3-diene-1-sulfonate with acrylic acid and 2-hydroxyethyl-2-methylacrylate	429-720-7	184246-86-4	R52-53	R: 52/53 S: 61		
607-523-00-9	reaction mass of mono to tetra(lithium and/or sodium)3-amino-10-[4-(4-amino-3-sulfonatoanilino)-6-[methyl-(2-sulfonatoethyl)amino]-1,3,5-triazin-2-ylamino]-6-13-dichlorobenzo[1,2-B:4,5-B']di[1,4]benzoxazine-4,11-disulfonate; mono to tetra(lithium and/or sodium)3-amino-10-[4,6-bis(4-amino-3-sulfonatoanilino)-1,3,5-triazin-2-ylamino]-6-13-dichlorobenzo[1,2-B:4,5-B']di[1,4]benzoxazine-4,11-disulfonate; mono to penta(lithium and/or sodium)10,10'-diamino-6,6',13,13'-tetrachloro-3,3'-[6-[methyl-(2-sulfonatoethyl)amino]-1,3,5-triazin-2,4-diyldiimino]bis[benzo[1,2-B:4,5-B']di[1,4]benzoxazine-4,11-disulfonate; mono to hepta(lithium and/or sodium)10-amino-6,6',13,13'-tetrachloro-10'[4-(4-amino-3-sulfonatoanilino)-[6-methyl-(2-sulfonatoethyl)amino]-1,3,5-triazin-2,4-diimino]bis[benzo[1,2-B:4,5-B']di[1,4]benzoxazine-4,11-disulfonate; mono to hepta(lithium and/or sodium)10,10'-diamino-6,6',3,3'[(2-sulfonato)-1,4-phenylenediiminobis[6-methyl-(2-sulfonatoethyl)amino]-1,3,5-triazin-2,4-diyldiimino]bis[benzo[1,2-B:4,5-B']di[1,4]benzoxazine-4,11-disulfonate	430-200-7	—	Xi; R41 R52-53	Xi R: 41-52/53 S: (2-)26-39-61		

▼M1

č. indexu	Medzinárodná identifikácia látok Poznámky k látkam	č. v ES	č. CAS	Klasifikácia	Označovanie	Koncentračné limity	Poznámky k prípravkom
607-524-00-4	tall oil 2-[(tetrahydro-2*H*-pyran-2-yl) thio]ethyl esters	430-310-5	—	R53	R: 53 S: 61		
607-525-00-X	(*Z*)-2-methoxymino-2-[2-(tritylamino)thiazol-4-yl]acetic acid	431-520-1	64485-90-1	E; R2 Carc. Cat. 3; R40 R52-53	E; Xn R: 2-40-52/53 S: (2-)23-25-35-36/37-61		

▼B

607-526-00-5	cartap (ISO); 1,3-bis(carbamoylthio)-2-(dimethylamino)propane	—	15263-53-3	N; R50-53	N R: 50/53 S: 60-61		
607-527-00-0	reaction mass of: 1-(1'*H*,1'*H*,2'*H*,2'*H*-tridecafluorooctyl)-12-(1"*H*,1"*H*,2"*H*,2"*H*-tridecafluorooctyl)dodecanedioate; 1-(1'*H*,1'*H*,2'*H*,2'*H*-tridecafluorooctyl)-12-(1"*H*,1"*H*,2"*H*,2"*H*-heptdecafluorodecyl)dodecanedioate; 1-(1'*H*,1'*H*,2'*H*,2'*H*-tridecafluorooctyl)-12-(1"*H*,1"*H*,2"*H*,2"*H*-heneicosafluorododecyl)dodecanedioate; 1-(1'*H*,1'*H*,2'*H*,2'*H*-tridecafluorooctyl)-12-(1"*H*,1"*H*,2"*H*,2"*H*-pentacosafluorotetradecyl)dodecanedioate; 1-(1'*H*,1'*H*,2'*H*,2'*H*-heptadecafluorodecyl)-12-(1"*H*,1"*H*,2"*H*,2"*H*-heptadecafluorodecyl)dodecanedioate; 1-(1'*H*,1'*H*,2'*H*,2'*H*-heptadecafluorodecyl)-12-(1"*H*,1"*H*,2"*H*,2"*H*-heneicosafluorododecyl)dodecanedioate	423-180-6	—	Xn; R48/22	Xn R: 48/22 S: (2-)36		

▼M1

607-528-00-6	(*S*)-3-methyl-2-(2-oxotetrahydropyrimidine-1-yl)butyric acid	430-900-2	192725-50-1	Xi; R41	Xi R: 41 S: (2-)26-39		
607-529-00-1	benzyl *cis*-4-ammonium-4'-toluenesulfonato-1-cyclohexanecarboxylate	426-070-6	67299-45-0	R52-53	R: 52/53 S: 61		

▼M1

č. indexu	Medzinárodná identifikácia látok Poznámky k látkam	č. v ES	č. CAS	Klasifikácia	Označovanie	Koncentračné limity	Poznámky k prípravkom
607-530-00-7	reaction mass of isomers of: C_{7-9}-alkyl 3-(3,5-di-*tert*-butyl-4-hydroxyphenyl)propionate	406-040-9	125643-61-0	R53	R: 53 S: 61		
607-531-00-2	methyl 3-amino-4,6-dibromo-2-methylbenzoate	425-190-6	119916-05-1	Xn; R48/22 N; R51-53	Xn; N R: 48/22-51/53 S: (2-)22-36-61		
607-532-00-8	(*S*)-1-[2-*tert*-butoxycarbonyl-3-(2-methoxyethoxy)propyl]-1-cyclopentanecarboxylic acid, cyclohexylamine salt	425-510-4	167944-94-7	R52-53	R: 52/53 S: 61		
607-533-00-3	pentasodium monohydrogen 6-chloro-3,10-bis[2-[4-chloro-6-(2,4-disulfophenylamino)-1,3,5-triazin-2-yl-amino]ethylamino]-13-ethylbenzo[5.6][1.4]oxazino[2,3-b]phenoxazine-4,11-disulfonate	414-910-4	—	Xi; R41 R43	Xi R: 41-43 S: (2-)22-24-26-37/39		
607-534-00-9	ethyl 2-(3-benzoylphenyl)propanoate	414-920-9	60658-04-0	T; R25-48/25 R43 N; R51-53	T; N R: 25-43-48/25-51/53 S: (1/2-)36/37-45-61		
607-535-00-4	potassium 4-iodo-2-sulfonato-benzoic acid	426-620-5	—	Xi; R41 R52-53	Xi R: 41-52/53 S: (2-)26-39-61		
607-536-00-X	(2,6-xylyloxy) acetic acid	430-910-7	13335-71-2	Xn; R22 Xi; R41 R52-53	Xn R: 22-41-52/53 S: (2-)26-39-61		
607-537-00-5	isopropylammonium 2-(3-benzoylphenyl)propionate	417-970-1	—	T; R25-48/25 Xn; R21 Xi; R41 N; R50-53	T; N R: 21-25-41-48/25-50/53 S: (1/2-)22-26-36/37/39-45-60-61		
607-539-00-6	propyl((4-(5-oxo-3-propylisoxazolidin-4-ylidenmethin)phenyl)propoxycarbonylmethyleneamino)acetate	431-000-2	198705-81-6	R53	R: 53 S: 61		
607-540-00-1	1-(mercaptomethyl)cyclopropylacetic acid	420-240-3	162515-68-6	C; R34 Xn; R21/22 R43 N; R51-53	C; N R: 21/22-34-43-51/53 S: (1/2-)22-26-36/37/39-45-61		

▼M1

č. indexu	Medzinárodná identifikácia látok Poznámky k látkam	č. v ES	č. CAS	Klasifikácia	Označovanie	Koncentračné limity	Poznámky k prípravkom
607-541-00-7	[(1-methyl-1,2-ethanediyl)bis[nitrilobis(methylene)]]tetrakis(phosphonic acid)	421-940-1	28698-31-9	Xi; R41 N; R50-53	Xi; N R: 41-50/53 S: (2-)26-39-60-61		
607-542-00-2	methyl 2-(4-butanesulfonamidophenoxy)tetradecanoate	422-110-1	—	N; R50-53	N R: 50/53 S: 60-61		
607-543-00-8	poly-[((4-((4-(ethyl-ethylene)amino)phenyl)-(4-(ethyl-(2-oxyethylene)amino)phenyl)methinyl)-3-methylcyclohexa-2,5-dienylidene)-*N*-ethyl-*N*-(2-hydroxyethyl)ammonium acetate]	427-480-8	176429-22-4	Xi; R37/38-41 N; R50-53	Xi; N R: 37/38-41-50/53 S: (2-)26-37/39-60-61		
607-544-00-3	ethyl 6,8-difluoro-1-(formylmethylamino)-1,4-dihydro-7-(4-methyl)piperazin-1-yl)-4-oxo-quinoline-3-carboxylate	427-490-2	158585-86-5	R52-53	R: 52/53 S: 61		
607-545-00-9	1,2-dimethyl-3-(1-methylethenyl)cyclopentyl acetate	424-070-0	94346-09-5	Xi; R38 N; R51-53	Xi; N R: 38-51/53 S: (2-)37-61		
607-546-00-4	reaction mass of: methyl {[5-acetylamino-4-(2-chloro-4-nitrophenylazo)phenyl]methoxycarbonylmethylamino}acetate; methyl {[5-acetylamino-4-(2-chloro-4-nitrophenylazo)phenyl]ethoxycarbonylmethylamino}acetate	424-290-7	188070-47-5	R43	Xi R: 43 S: (2-)22-24-37		
607-547-00-X	18-methylnonadecyl 2,2 -dimethylpropanoate	424-370-1	125496-22-2	Xi; R38 R43 R53	Xi R: 38-43-53 S: (2-)24-37-61		
607-548-00-5	1-(2,4-dichlorophenyl)-2-(1*H*-imidazol-1-yl)ethanone methanesulfonate	431-010-7	154486-26-7	Xn; R22 Xi; R41 N; R51-53	Xn; N R: 22-41-51/53 S: (2-)22-26-39-61		
607-549-00-0	methyl (*E*)-2((3-(1,3-benzodioxol-5-yl)-2-methyl-1-propenyl)amino)benzoate	424-430-7	125778-19-0	N; R50-53	N R: 50/53 S: 60-61		

▼M1

č. indexu	Medzinárodná identifikácia látok Poznámky k látkam	č. v ES	č. CAS	Klasifikácia	Označovanie	Koncentračné limity	Poznámky k prípravkom
607-550-00-6	2-amino-4-bromo-5-chlorobenzoic acid	424-700-4	—	Xi; R41 R52-53	Xi R: 41-52/53 S: (2-)26-39-61		
607-551-00-1	tetrabutylammonium 2-amino-6-iodopurinate	424-710-9	156126-48-6	Xn; R21/22-48/22 Xi; R38-41 R43 N; R51-53	Xn; N R: 21/22-38-41-43-48/22-51/53 S: (2-)26-36/37/39-61		
607-552-00-7	hexadecyl 3-amino-4-isopropoxybenzoate	424-830-1	—	R53	R: 53 S: 35-61		
607-553-00-2	7-amino-4-hydroxy-2-naphthalenesulfonic acid, coupled with 5 (or 8) -amino-8 (or 5)-[[4-[[4-[[4-amino-6(or 7)-sulfo-1-naphthyl]azo]phenyl]amino]-3-sulfophenyl]azo]-2-naphthalenesulfonic acid and 4-hydroxy-7-(phenylamino)-2-naphthalenesulfonic acid, sodium salt	424-850-0	—	Xi; R41	Xi R: 41 S: (2-)26-39		
607-554-00-8	2,4-diamino-5-[4-[(2-sulfoxyl ethyl)sulfonyl]phenylazo]benzenesulfonic acid	424-870-1	27624-67-5	E; R3 Xi; R41 R52-53	E; Xi R: 3-41-52/53 S: (2-)22-26-35-39-61		
607-555-00-3	1,1,3,3-tetramethylbutylperoxypivalate	424-980-8	22288-41-1	F; R11 O; R7 Xi; R38 R43 N; R51-53	F; O; Xi; N R: 7-11-38-43-51/53 S: (2-)7-14-16-36/37/39-47-61		
607-556-00-9	2-acetoxymethylene-4-acetylphenylacetate	425-160-2	24085-06-1	Xn; R22-48/22 Xi; R41 R43 N; R50-53	Xn; N R: 22-41-43-48/22-50/53 S: (2-)22-26-36/37/39-60-61		
607-557-00-4	salt of: (1*S*-*cis*)-1-amino-2,3-dihydro-1*H*-inden-2-ol and [*R*-[*R***R**]]-2,3-dihydroxybutanedioic acid	425-210-3	169939-84-8	R43	Xi R: 43 S: (2-)24-37		
607-558-00-X	2*S*-isopropyl-5*R*-methyl-1*R*-cyclohexyl (2*R*,5*S*)-5-(4-amino-2-oxo-2*H*-pyrimidin-1-yl)-[1,3]-oxathiolane-2-carboxylate	425-250-1	147027-10-9	N; R51-53	N R: 51/53 S: 61		

▼M1

č. indexu	Medzinárodná identifikácia látok Poznámky k látkam	č. v ES	č. CAS	Klasifikácia	Označovanie	Koncentračné limity	Poznámky k prípravkom
607-559-00-5	coconut oil, reaction products with glycerol esters of 3,5-bis(1,1-dimethylethyl)-4-hydroxybenzenepropanoic acid	425-400-6	179986-09-5	R53	R: 53 S: 61		
607-560-00-0	(*R*,*S*)-2-butyloctanedioic acid	431-210-4	50905-10-7	Xi; R41	Xi R: 41 S: (2-)26-39		
607-561-00-6	sodium 4-hydroxy-3-(*N*'-(2-(2-hydroxyethylenesulfonyl)ethylene)ureido)-5-nitrobenzenesulfonate	425-460-3	—	R43 R52-53	Xi R: 43-52/53 S: (2-)24-37-61		
607-562-00-1	reaction mass of: (2*R*,3*R*)-3-(2-ethoxyphenoxy)-2-hydroxy-3-phenylpropylammonium methanesulfonate; (2*S*,3*S*)-3-(2-ethoxyphenoxy)-2-hydroxy-3-phenylpropylammonium methanesulfonate	425-530-3	98769-75-6	Xn; R22 Xi; R41 N; R51-53	Xn; N R: 22-41-51/53 S: (2-)22-26-39-61		
607-563-00-7	5,7-dichloro-4-hydroxyquinoline-3-carboxylic acid	431-250-2	171850-30-9	N; R51-53	N R: 51/53 S: 61		
607-564-00-2	1,6-hexanediammonium, sodium 5-sulfato-1,3-benzenedicarboxylate	425-730-0	51178-75-7	R43	Xi R: 43 S: (2-)24-37		
607-565-00-8	3-ethyl 5-methyl 2-(2-aminoethoxymethyl)-4-(2-chlorophenyl)-1,4-dihydro-6-methyl-3,5-pyridinedicarboxylate	425-820-1	88150-42-9	T; R25 Xn; R48/22 Xi; R41 N; R50-53	T; N R: 25-41-48/22-50/53 S: (1/2-)26-36/37/39-45-60-61		
607-566-00-3	reaction mass of: dodecylphenyl dodecylhydroxybenzenecarboxylate; bis(dodecylphenyl)dodecyl hydroxybenzenedicarboxylate	426-140-6	—	R53	R: 53 S: 61		

▼M1

č. indexu	Medzinárodná identifikácia látok Poznámky k látkam	č. v ES	č. CAS	Klasifikácia	Označovanie	Koncentračné limity	Poznámky k prípravkom
607-567-00-9	potassium 3-iodo-6-methylbenzenesulfonate	426-300-5	—	Xi; R41	Xi R: 41 S: (2-)26-39		
607-568-00-4	potassium 2-chloro-3-(benzyloxy)propionate	426-350-8	138666-92-9	Xn; R22-48/22 Xi; R41 R43	Xn R: 22-41-43-48/22 S: (2-)26-36/37/39		
607-569-00-X	reaction mass of: sodium 2-amino-4-(2,6-difluoropyrimidin-4-ylamino)benzenesulfonate; sodium 2-amino-4-(4,6-difluoropyrimidin-4-ylamino)benzenesulfonate	426-470-0	—	R43	Xi R: 43 S: (2-)22-24-37		
607-570-00-5	sodium (6*R-trans*)-7-amino-8-oxo-3-[[[1-(sulfomethyl)-1*H*-tetrazol-5-yl]thio]methyl]-5-thia-1-azabicyclo[4.2.0]oct-2-ene-2-carboxylate monohydrate	426-520-1	71420-85-4	R43	Xi R: 43 S: (2-)24-37		
607-571-00-0	2-cyclopentene-1-acetic acid, 3-hydroxy-2-pentyl-, methyl ester acetate	431-400-7	57374-49-9	R43 N; R51-53	Xi; N R: 43-51/53 S: (2-)24-37-61		
607-572-00-6	diethyl thiophosphoryl (*Z*)-(2-aminothiazol-4-yl)methoxyimino acetate	426-790-0	162208-27-7	Xn; R21/22-48/22 R43 N; R50-53	Xn; N R: 21/22-43-48/22-50/53 S: (2-)36/37-60-61		
607-573-00-1	reaction mass of: disodium 7-(2,4-difluoropyrimidin-6-ylamino)-4-hydroxy-3-(4-methoxy-2-sulfonatophenylazo)naphthalene-2-sulfonate; disodium 7-(4,6-difluoropyrimidin-2-ylamino)-4-hydroxy-3-(4-methoxy-2-sulfonatophenylazo)naphthalene-2-sulfonate	426-840-1	—	Xi; R41	Xi R: 41 S: (2-)22-26-39		
607-574-00-7	[1*R*-(1-α,2β,5α)]-mono[5-methyl-2-(1-methylethyl)cyclohexyl]butanedioate	426-890-4	77341-67-4	Xi; R41	Xi R: 41 S: (2-)26-39		

▼M1

č. indexu	Medzinárodná identifikácia látok Poznámky k látkam	č. v ES	č. CAS	Klasifikácia	Označovanie	Koncentračné limity	Poznámky k prípravkom
607-575-00-2	4-(5-(5-[1-(4-carboxyphenyl)hexahydro-2,4,6-trioxopyrimidin-5-ylidene]penta-1,3-dienyl)-1,2,3,4-tetrahydro-6-hydroxy-2,4-dioxopyrimidin-1-yl)benzoic acid-triethylamine salt	426-900-7	—	Xi; R37 R52-53	Xi R: 37-52/53 S: (2-)61		
607-576-00-8	branched, octyl 3-[3,5-di(*tert*-butyl)-4-hydroxyphenyl]propanoate	427-030-0	—	N; R50-53	N R: 50/53 S: 60-61		
607-577-00-3	(2*R**,3*S**)-2-(2,4-difluorophenyl)-3-(5-fluoro-4-pyrimidinyl)-1-(1*H*-1,2,4-triazol-1-yl)butan-2-ol (1*R*)-10-camphorsulfonate	427-100-0	—	Xn; R22 Xi; R41 R43 R52-53	Xn R: 22-41-43-52/53 S: (2-)22-24-26-37/39-61		
607-578-00-9	ethyl 4-((4-diethylamino-2-methylphenyl)imino)-4,5-dihydro-1-isopropyl-5-oxo-1*H*-pyrazole-3-carboxylate	427-110-5	—	Xn; R22-48/22 R53	Xn R: 22-48/22-53 S: (2-)36-61		
607-579-00-4	diethyl[(*p*-ethoxyanilino)methylene]malonate	431-430-0	103976-28-9	Xn; R22 N; R51-53	Xn; N R: 22-51/53 S: (2-)61		
607-580-00-X	ethyl 7-chloro-1-(2,4-difluorophenyl)-6-fluoro-1,4-dihydro-4-oxo-1,8-naphthyridine-3-carboxylate	422-360-1	100491-29-0	R43 N; R51-53	Xi; N R: 43-51/53 S: (2-)22-24-37-61		
607-581-00-5	ethyl 2-ethoxy-4-carboxymethylbenzoate	427-630-2	99469-99-5	Xi; R41	Xi R: 41 S: (2-)26-39		
607-582-00-0	reaction mass of: tetrasodium 7-(4-(4-fluoro-6-(4-(2-sulfonatoethylsulfonyl)phenylamino)-1,3,5-triazin-2-ylamino)-2-ureidophenylazo)naphthalene-1,3,6-trisulfonate; tetrasodium 7-(4-(4-hydroxy-6-(4-(2-sulfonatoethylsulfonyl)phenylamino)-1,3,5-triazin-2-ylamino)-2-ureidophenylazo)naphthalene-1,3,6-trisulfonate	427-650-1	—	R52-53	R: 52/53 S: 22-61		

▼M1

č. indexu	Medzinárodná identifikácia látok Poznámky k látkam	č. v ES	č. CAS	Klasifikácia	Označovanie	Koncentračné limity	Poznámky k prípravkom
607-583-00-6	4-amino-3-[[4-[[2-(sulfooxy)ethyl]sulfonyl]phenyl]azo]-1-naphthalene sulfonic acid	427-680-5	188907-52-0	Xi; R41 R43 R52-53	Xi R: 41-43-52/53 S: (2-)22-24-26-37/39-61		
607-584-00-1	trisodium 3-[2-acetylamino-4-[4-chloro-6-[4-(2-sulfonatoxyethylsulfonyl)phenylamino]-1,3,5-triazine-2-ylamino]phenylazo]naphthalene-1,5-disulfonate	427-710-7	215612-56-9	Xi; R41 R43 R52-53	Xi R: 41-43-52/53 S: (2-)24-26-37/39-61		
607-585-00-7	strontium 2-[(2-hydroxy-6-sulfonato-1-naphthyl)azo]naphthalene-1-sulfonate	427-930-3	—	R43	Xi R: 43 S: (2-)22-24-37		
607-586-00-2	dodecyl 3-amino-4-chlorobenzoate	428-020-9	6195-20-6	R43 R53	Xi R: 43-53 S: (2-)24-37-61		
607-587-00-8	ethyl *cis*-4-[4-[[2-(2,4-dichlorophenyl)-2-(1*H*-imidazol-1-ylmethyl)-1,3-dioxolan-4-yl]methoxy]phenyl]piperazine-1-carboxylate	428-030-3	67914-69-6	Xn; R22-48/22 N; R50-53	Xn; N R: 22-48/22-50/53 S: (2-)36-60-61		
607-588-00-3	reaction mass of: 2-ethylhexyl 2,3,4,5-tetrabromobenzoate; bis(2-ethylhexyl) 3,4,5,6-tetrabromophthalate	428-050-2	—	R43 N; R50-53	Xi; N R: 43-50/53 S: (2-)36/37-60-61		
607-589-00-9	tetrakis(1,2,2,6,6-pentamethyl-4-piperidyl)-1,2,3,4-butanetetracarboxylate	428-070-1	91788-83-9	T; R48/25 Xn; R22 N; R50-53	T; N R: 22-48/25-50/53 S: (1/2-)22-36-45-57-60-61		
607-590-00-4	hexadecyl 3-[2-(5,5-dimethyl-2,4-dioxo-1,3-oxazolidin-3-yl)-4,4-dimethyl-3-oxovaleramido]-4-isopropoxybenzoate	428-140-1	210706-50-6	R53	R: 53 S: 61		
607-591-00-X	reaction mass of: trisodium 5-(4-fluoro-6-morpholin-4-yl-1,3,5-triazin-2-ylamino)-4-hydroxy-3-(4-(2-sulfooxyethanesulfonyl)phenylazo)naphthalene-2,7-disulfonate; disodium 3-(4-ethenesulfonylphenylazo)-5-(4-fluoro-6-morpholin-4-yl-1,3,5-triazin-2-ylamino)-4-hydroxynaphthalene-2,7-disulfonate	428-400-4	—	Xi; R41	Xi R: 41 S: (2-)22-26-39		

▼M1

č. indexu	Medzinárodná identifikácia látok Poznámky k látkam	č. v ES	č. CAS	Klasifikácia	Označovanie	Koncentračné limity	Poznámky k prípravkom
607-592-00-5	di(C_{9-11}-alkyl) cyclohexane-1,4-dicarboxylate	428-870-0	—	R53	R: 53 S: 61		
607-593-00-0	4-(2-methylacryloyloxy)phenyl 4-allyloxybenzoate	429-000-2	159235-16-2	R43 R52-53	Xi R: 43-52/53 S: (2-)24-37-61		
607-594-00-6	ethyl (1*S*,5*R*,6*S*)-5-(1-ethylpropoxy)-7-oxabicyclo[4.1.0]hept-3-ene-3-carboxylate	429-020-1	204254-96-6	Xn; R48/22 R43	Xn R: 43-48/22 S: (2-)22-36/37		
607-595-00-1	*N*-amidino-*N*-methylglycine-2-oxopropionate	429-120-5	208535-04-0	Xi; R41	Xi R: 41 S: (2-)26-39		
607-596-00-7	ethyl 2-(4-phenoxyphenyl)lactate	429-220-9	132584-17-9	R43 N; R50-53	Xi; N R: 43-50/53 S: (2-)36/37-57-60-61		
607-597-00-2	tetrasodium 4,4'-bis{4-[4-(2-hydroxyethylamino)-6-(4-sulfonatoanilino)-1,3,5-triazin-2-ylamino]phenylazo}stilbene-2,2'-disulfonate	429-230-3	—	Xi; R41	Xi R: 41 S: (2-)22-26-39		
607-598-00-8	trisodium 3-amino-4-[4-[4-(2-(2-ethenylsulfonylethoxy)ethylamino)-6-fluoro-1,3,5-triazine-2-ylamino]-2-sulfophenylazo]-5-hydroxynaphthalene-2,7-disulfonate	429-240-8	212652-59-0	Xi; R41	Xi R: 41 S: (2-)26-39		
607-599-00-3	1,1-dimethylpropyl 3,5,5-trimethylperoxyhexanoate	431-610-9	68860-54-8	O; R7 R43 N; R50-53	O; Xi; N R: 7-43-50/53 S: (2-)3-14-36/37/39-60-61		
607-600-00-7	(1*S*,1'*R*)-[1-(3',3'-dimethyl-1'-cyclohexyl)ethoxycarbonyl]methyl propanoate	431-700-8	—	N; R51-53	N R: 51/53 S: 61		

▼M1

č. indexu	Medzinárodná identifikácia látok Poznámky k látkam	č. v ES	č. CAS	Klasifikácia	Označovanie	Koncentračné limity	Poznámky k prípravkom
607-601-00-2	1,4-dihydroxy-2,2,6,6-tetramethyl piperidinium-2-hydroxy-1,2,3-propanetricarboxylate	429-370-5	220410-74-2	Xn; R22	Xn R: 22 S: (2-)		
607-602-00-8	ethyl (3-cyanomethyl-3,4-dihydro-4-oxophthalazin-1-yl)acetate	429-680-0	122665-86-5	R43 R52-53	Xi R: 43-52/53 S: (2-)24-37-61		
607-603-00-3	lithium sodium 4,4',4"-(nitrilotris(ethane-2,1-diylimino(6-chloro-1,3,5-triazine-4,2-diyl)imino))tris(5-hydroxy-6-(1-sulfonaphthalene-2-ylazo)-2,7-naphthalene)disulfonate	429-730-1	193562-37-7	Xi; R41 R43	Xi R: 41-43 S: (2-)22-24-26-37/39		
607-604-00-9	guanidinium benzoate	429-820-0	26739-54-8	Xn; R22	Xn R: 22 S: (2-)22-25		
607-605-00-4	methyl 4-iodo-2-(3-(4-methoxy-6-methyl-1,3,5-triazine-2-yl)ureidosulfonyl)benzoate	429-890-2	144550-06-1	N; R50-53	N R: 50/53 S: 60-61		
607-606-00-X	(*Z*)-2-(2-t-butoxycarbonylamino-4-thiazolyl)pent-2-enoic acid	430-100-3	86978-24-7	Xn; R22	Xn R: 22 S: (2-)22		

607-607-00-5	reaction mass of: calcium bis(C_{10-14} branched alkyl salicylate);
	calcium bis(C_{18-30}-alkyl salicylate);
	calcium C_{10-14} branched alkylsalicylato-C_{18-30}-alkyl salicylate;
	calcium bis (C_{10-14} branched alkyl phenolate);
	calcium bis (C_{18-30}-alkyl phenolate);
	calcium C_{10-14} branched alkylphenolato-C_{18-30}-alkyl phenolate;
	C_{10-14} branched alkyl phenol;
	C_{18-30}-alkyl phenol
		430-180-1	—	Xi; R38
				N; R51-53
					Xi; N
					R: 38-51/53
					S: (2-)24-37-61		

607-608-00-0	pentapotassium 2-(4-{5-[1-(2,5-disulfophenyl)-4,5-dihydro-3-methylcarbamoyl-5-oxopyrazol-4-ylidene]-3-(2-pyrrolidinone-1-yl)-1,3-pentadienyl}-3-methylcarbamoyl-5-oxopyrazol-1-yl)benzene-1,4-disulfonate	430-210-1	—	N; R50-53	N R: 50/53 S: 60-61		

▼M1

č. indexu	Medzinárodná identifikácia látok Poznámky k látkam	č. v ES	č. CAS	Klasifikácia	Označovanie	Koncentračné limity	Poznámky k prípravkom
607-609-00-6	ethyl (3*R*)-4-cyano-3-hydroxybutanoate	430-220-6	141942-85-0	Xi; R36	Xi R: 36 S: (2-)26		
607-610-00-1	trisodium 4-hydroxy-6-(sulfonatomethylamino)-5-(2-(2-sulfatoethylsulfonyl)phenylazo)naphthalene-2-sulfonate	430-280-3	—	R43	Xi R: 43 S: (2-)22-24-37		
607-611-00-7	methyl 3-amino-2,2,3-trimethylbutyrate	431-720-7	90886-53-6	C; R34 Xn; R22 R52-53	C R: 22-34-52/53 S: (1/2-)23-26-36/37/39-45-61		
607-612-00-2	reaction mass of: 3,3,4,4,5,5,6,6,7,7,8,8,8-tridecafluoro-1-octanesulfonic acid; ammonium 3,3,4,4,5,5,6,6,7,7,8,8,8-tridecafluoro-1-octanesulfonate	432-190-1	182176-52-9	Xn; R22-48/22 Xi; R41	Xn R: 22-41-48/22 S: (2-)26-36/37/39		

▼M6

607-613-00-8	reaction mass of: succinic acid monopersuccinic acid dipersuccinic acid monomethyl ester of succinic acid monomethyl ester of persuccinic acid dimethyl succinate glutaric acid monoperglutaric acid diperglutaric acid monomethyl ester of glutaric acid monomethyl ester of perglutaric acid dimethyl glutarate adipic acid monoperadipic acid diperadipic acid monomethyl ester of adipic acid monomethyl ester of peradipic acid dimethyl adipate hydrogen peroxide methanol water	432-790-1		C; R34 Xn; R20/21/22-68/20/21/22	C R: 20/21/22-34-68/20/21/22 S: (1/2-)26-28-36/37/39-45		

▼M1

č. indexu	Medzinárodná identifikácia látok Poznámky k látkam	č. v ES	č. CAS	Klasifikácia	Označovanie	Koncentračné limity	Poznámky k prípravkom
607-614-00-3	2-(10-oxo-10*H*-9-oxa-10-phosphaphenanthren-10-ylmethyl)succinic acid	426-480-5	63562-33-4	R43 R52-53	Xi R: 43-52/53 S: (2-)24-37-61		
607-615-00-9	reaction product of thioglycerol and mercaptoacetic acid consisting mainly of 3-mercapto-1,2-bismercaptoacetoxypropane and oligomers of this substance	431-120-5	—	T; R23 Xn; R22 Xi; R36 R43	T R: 22-23-36-43 S: (1/2-)24-26-37-45		
607-616-00-4	2,4-dichloro-5-fluorobenzoylchloride	428-390-1	86393-34-2	Xi; R37/38-41 R43 R52-53	Xi R: 37/38-41-43-52/53 S: (2-)24-26-37/39-61		
607-617-00-X	bis(2-ethylhexyl)-4,5-epoxycyclohexane-1,2-dicarboxylate	430-700-5	10138-36-0	R43	Xi R: 43 S: (2-)24-37		
607-618-00-5	menadione sodium bisulfite; 2-naphthalenesulfonic acid,1,2,3,4-tetrahydro-2-methyl-1,4-dioxo-, sodium salt	204-987-0	130-37-0	Xi; R36/38 N; R50-53	Xi; N R: 36/38-50/53 S: (2-)24/25-60-61		
607-619-00-0	menadione nicotinamide bisulfite; 1,2,3,4-tetrahydro-2-methyl-1,4-dioxonaphthalene-2-sulfonic acid, compound with nicotin-3-amide (1:1)	277-543-7	73581-79-0	Xi; R36/38 N; R50-53	Xi; N R: 36/38-50/53 S: (2-)24/25-60-61		
607-620-00-6	trisodium nitrilotriacetate	225-768-6	5064-31-3	Carc. Cat. 3; R40 Xn; R22 Xi; R36	Xn R: 22-36-40 S: (2-)26-36/37-46	Carc. Cat. 3; R40: C ≥ 5 %	
607-621-00-1	milbemectin (ISO); [reaction mass of milbemycin A3 (CAS No 51596-10-2) and milbemycin A4 (CAS No 51596-11-3) (30:70)]	—	—	Xn; R20/22 N; R50-53	Xn; N R: 20/22-50/53 S: (2-)46-60-61	N; R50-53: C ≥ 0,25 % N; R51-53: 0,025 % ≤ C < 0,25 % R52-53: 0,0025 % ≤ C < 0,025 %	

▼M1

č. indexu	Medzinárodná identifikácia látok Poznámky k látkam	č. v ES	č. CAS	Klasifikácia	Označovanie	Koncentračné limity	Poznámky k prípravkom
607-622-00-7	2-ethylhexyl-2-ethylhexanoate	231-057-1	7425-14-1	Repr. Cat. 3; R63	Xn R: 63 S: (2-)36/37		
607-623-00-2	diisobutyl phthalate	201-553-2	84-69-5	Repr. Cat. 2; R61 Repr. Cat. 3; R62	T R: 61-62 S: 53-45	Repr. Cat. 2; R61: C ≥ 25 % Repr. Cat. 3; R62: C ≥ 5 %	
607-624-00-8	perfluorooctane sulfonic acid; heptadecafluorooctane-1-sulfonic acid; [1] potassium perfluorooctanesulfonate; potassium heptadecafluorooctane-1-sulfonate; [2] diethanolamine perfluorooctane sulfonate; [3] ammonium perfluorooctane sulfonate; ammonium heptadecafluorooctanesulfonate; [4] lithium perfluorooctane sulfonate; lithium heptadecafluorooctanesulfonate [5]	217-179-8 [1] 220-527-1 [2] 274-460-8 [3] 249-415-0 [4] 249-644-6 [5]	1763-23-1 [1] 2795-39-3 [2] 70225-14-8 [3] 29081-56-9 [4] 29457-72-5 [5]	Carc. Cat. 3; R40 Repr. Cat. 2; R61 T; R48/25 Xn; R20/22 R64 N; R51-53	T; N R: 61-20/22-40-48/25-64-51/53 S: 53-45-61		E
607-625-00-3	clodinafop-propargyl (ISO)	—	105512-06-9	Xn; R22-48/22 R43 N; R50-53.	Xn; N R: 22-43-48/22-50/53 S: (2-)24-36/37-46-60-61	R43: C ≥ 0,001 % N; R50-53: C ≥ 25 % N; R51-53: 2,5 % ≤ C < 25 % R52-53: 0,25 % ≤ C < 2,5 %	
607-626-00-9	ethyl 1-(2,4-dichlorophenyl)-5-(trichloromethyl)-1*H*-1,2,4-triazole-3-carboxylate	401-290-5	103112-35-2	Carc. Cat.2; R45 N; R50-53	T; N R: 45-50/53 S: 53-45-60-61		
607-627-00-4	[(4*S*,5*S*)-4-benzyl-2-oxo-5-oxazolidinyl]methyl 4-nitrobenzenesulfonate	416-360-0	162221-28-5	R43	Xi R: 43 S: (2-)22-24-37		
607-628-00-X	4-oxo-4-(*p*-tolyl)butyric acid adduct with 4-ethylmorpholine	419-240-6	171054-89-0	Xi; R41	Xi R: 41 S: (2-)26-39		

▼M1

č. indexu	Medzinárodná identifikácia látok Poznámky k látkam	č. v ES	č. CAS	Klasifikácia	Označovanie	Koncentračné limity	Poznámky k prípravkom
607-629-00-5	[[2-methyl-1-(1-oxopropoxy)propoxy](4-phenylbutyl)phosphinyl] acetic acid	419-270-1	123599-82-6	Xi; R36	Xi R: 36 S: (2-)26		
607-630-00-0	acrylic acid, 3-(trimethoxysilyl)propyl ester	419-560-6	4369-14-6	Xn; R20 C; R34 R43 R52-53	C R: 20-34-43-52/53 S: (1/2-)26-36/37/39-45-61		
607-631-00-6	reaction mass of: 2-(2-((oxo(phenyl)acetyl)oxy)ethoxy)ethyl oxo(phenyl)acetate; (2-(2-hydroxyethoxy)ethyl) oxo(phenyl)acetate	442-300-8	—	R43	Xi R: 43 S: (2-)24-37		
607-632-00-1	*N*-[3-(2,4-di-(1,1-dimethyl-propyl)phenoxy)-propyl]-1-hydroxy-5-(2-methylpropyl-oxycarbonylamino)-naphthamide	420-210-1	111244-14-5	R53	R: 53 S: 61		
607-633-00-7	trisodium 5-{[4-chloro-6-(1-naphthylamino)-1,3,5-triazin-2-yl]amino}-4-hydroxy-3-[(*E*)-(4-methoxy-2-sulfonatophenyl)diazenyl]-2,7-naphthalenedisulfonate	440-480-2	341026-59-3	Xi; R41 R43	Xi R: 41-43 S: (2-)22-24-26-37/39		
607-634-00-2	(*S*)-(-)-2-acetoxypropionylchloride; (1*S*)-2-chloro-1-methyl-2-oxoethyl acetate	420-610-4	36394-75-9	Xn; R22 C; R34 R43	C R: 22-34-43 S: (1/2-)23-26-36/37/39-45		
607-635-00-8	trisodium *N*-(3-propionato)-l-aspartate	422-090-4	172737-80-3	Xi; R41	Xi R: 41 S: (2-)26-39		
607-636-00-3	1-bromo-2-methylpropyl propionate	422-900-6	158894-67-8	R10 Carc. Cat.3; R40 C; R34 R43	C R: 10-34-40-43 S: (1/2-)7/9-8-23-26-36/37/39-45		
607-637-00-9	disodium 8-amino-5-{4-[2-(sulfonatoethoxy)sulfonyl]phenylazo}naphthalene-2-sulfonate	423-730-5	250688-43-8	Xi; R41	Xi R: 41 S: (2-)26-39		

▼M1

č. indexu	Medzinárodná identifikácia látok Poznámky k látkam	č. v ES	č. CAS	Klasifikácia	Označovanie	Koncentračné limity	Poznámky k prípravkom
607-638-00-4	2-hydroxybenzoic acid 2-butyloctyl ester	431-090-3	190085-41-7	R53	R: 53 S: 61		
607-639-00-X	2-(2-oxo-5-(1,1,3,3-tetramethylbutyl)-2,3-dihydro-1-benzofuran-3-yl)-4-(1,1,3,3-tetramethylbutyl)phenyl acetate	431-770-1	216698-07-6	R53	R: 53 S: 61		
607-641-00-0	2-(formylamino)-3-thiophenecarboxylic acid; 2-formamido-3-thiophenecarboxylic acid	431-930-9	43028-69-9	Xn; R22 R43	Xn R: 22-43 S: (2-)22-24-37		
607-642-00-6	3,6,9-trithiaundecamethylene-1,11-dimethacrylate	432-210-7	141631-22-3	N; R50-53	N R: 50/53 S: 60-61		
607-643-00-1	dimethyl (2*S*)-2-hydroxysuccinate	432-310-0	617-55-0	R10 Xi; R41 R43	Xi R: 10-41-43 S: (2-)24-26-37/39-43		
607-644-00-7	methyl 2,2-dimethyl-6-methylenecyclohexanecarboxylate	432-350-9	81752-87-6	Xi; R38	Xi R: 38 S: (2-)37		
607-645-00-2	tetrasodium 2-(4-fluoro-6-(methyl-(2-(sulfatoethylsulfonyl)ethyl)amino)-1,3,5-triazin-2-ylamino)-5-hydroxy-6-(4-methyl-2-sulfonatophenylazo)naphthalene-1,7-disulfonate	432-550-6	243858-01-7	Xi; R41	Xi R: 41 S: (2-)22-26-39		
607-646-00-8	d-erythro-hexanoic acid 2,4-dideoxy-3,5-*O*-(1-methylethylidene)-1,1-dimethylethylester; *tert*-butyl 2-[(4*R*,6*S*)-6-(hydroxymethyl)-2,2-dimethyl-1,3-dioxan-4-yl]acetate	432-960-5	124655-09-0	Xn; R22	Xn R: 22 S: (2-)25		
607-647-00-3	5-acetoxy-2-(*R,S*)butyryloxymethyl-1,3-oxathiolane	433-530-1	143446-73-5	Xn; R22 R43 N; R50	Xn; N R: 22-43-50 S: (2-)24-37-57-61		
607-649-00-4	[3-(chlorocarbonyl)-2-methylphenyl]acetate	433-690-0	167678-46-8	C; R35 R43	C R: 35-43 S: (1/2-)7/8-26-36/37/39-45		
607-650-00-X	2-methyl-1,5-pentanediamine-1,3-benzenedicarboxylate	433-910-5	145153-52-2	R43	Xi R: 43 S: (2-)24-37		

▼M1

č. indexu	Medzinárodná identifikácia látok Poznámky k látkam	č. v ES	č. CAS	Klasifikácia	Označovanie	Koncentračné limity	Poznámky k prípravkom
607-651-00-5	sodium 2-(nonanoyloxy)benzenesulfonate	434-360-9	91125-43-8	Xi; R41 R43	Xi R: 41-43 S: (2-)24-26-37/39		
607-652-00-0	ethyl N^2-dodecanoyl-l-argininate hydrochloride	434-630-6	60372-77-2	Xi; R41 N; R50	Xi; N R: 41-50 S: (2-)26-39-61		
607-653-00-6	tetrakis(bis(2-hydroxyethyl)methylammonium) 3-(4-(7-acetylamino-1-hydroxy-3-sulfonatonaphthalen-2-ylazo)-5-methoxy-2-sulfonatophenylazo)-7-(4-amino-3-sulfonatophenylamino)-4-hydroxynaphthalene-2-sulfonate	434-840-8	225786-91-4	N; R51-53	N R: 51/53 S: 61		
607-654-00-1	(*S*)-3-hydroxy-γ-butyrolactone	434-990-4	7331-52-4	R43	Xi R: 43 S: (2-)23-24-37		
607-655-00-7	ethyl 6,8-dichlorooctanoate	435-080-1	1070-64-0	R43 N; R51-53	Xi; N R: 43-51/53 S: (2-)24-37-61		
607-656-00-2	sodium salt of 4-amino-3,6-bis[[5-[[4-chloro-6-[(2-methyl-4-sulfophenyl)amino]-1,3,5-triazin-2-yl]amino]-2-sulfophenyl]azo]-5-hydroxy-2,7-naphthalenedisulfonic acid	435-350-7	141250-43-3	Xi; R41 R52-53	Xi R: 41-52/53 S: (2-)22-26-39-61		
607-657-00-8	pentasodium 7-(4-(4-(3-(2-sulfatoethanesulfonyl)phenylamino)-6-(4-(2-sulfatoethanesulfonyl)phenylamino)-1,3,5-triazin-2-ylamino)-2-ureidophenylazo)naphthalene-1,3,6-trisulfonate	436-920-8	172399-10-9	Xi; R41	Xi R: 41 S: (2-)22-26-39		
607-658-00-3	3,10-diamino-6,13-dichloro-2-((6-(((4-(1,1-dimethylethyl)phenyl)sulfonyl)amino)-2-naphthalenyl)sulfonyl)-4,11-triphenodioxazinedisulfonic acid, lithium potassium sodium salt	440-770-9	371921-63-0	Xi; R41 R52-53	Xi R: 41-52/53 S: (2-)26-39-61		

▼M1

č. indexu	Medzinárodná identifikácia látok Poznámky k látkam	č. v ES	č. CAS	Klasifikácia	Označovanie	Koncentračné limity	Poznámky k prípravkom
607-659-00-9	pentasodium *N*-[5-[[4-[[3-[(aminocarbonyl)amino]-4-[(3,6,8-trisulfonatonaphthalen-2-yl)azo]phenyl]amino]-6-chloro-1,3,5-triazin-2-yl]amino]-2-sulfonato-4-[[4-[[-2-(oxysulfonato)ethyl] sulfonyl]phenyl]azo]phenyl]-3-aminopropanoic acid	442-030-0	321912-47-4	Xi; R41	Xi R: 41 S: (2-)22-26-39		
607-660-00-4	2-{4-[4-[4-fluoro-6-(2-(2-vinylsulfonylethoxy)ethylamino)-1,3,5-triazin-2-ylamino]phenylazo]phenylazo}naphthalene-4,6,8-trisulfonate, trisodium salt	442-230-8	321679-52-1	Xi; R41	Xi R: 41 S: (2-)22-26-39		
607-661-00-X	1,1-dimethylethyl 4'-(bromomethyl)biphenyl-2-carboxylate	442-850-9	114772-40-6	R43 R53	Xi R: 43-53 S: (2-)22-24-37-61		
607-662-00-5	methyl 2-(acetylamino)-3-chloropropionate	442-860-3	87333-22-0	R43 N; R50-53	Xi; N R: 43-50/53 S: (2-)24-37-60-61		
607-663-00-0	bis(2-ethylhexyl) naphthalene-2,6-dicarboxylate	442-980-6	127474-91-3	R53	R: 53 S: 61		
607-664-00-6	methyl 2-chlorosulfonyl-4-(methanesulfonylaminomethyl) benzoate	443-120-2	393509-79-0	Xi; R41 N; R51-53	Xi; N R: 41-51/53 S: (2-)26-39-61		
607-665-00-1	*trans*-methyl-2-ethyl-but-2-enoate	443-150-6	101226-85-1	R10	R: 10 S: 23		
607-666-00-7	(2*S*)-5-(benzyloxy)-2-(1,3-dioxo-1,3-dihydro-2*H*-isoindol-2-yl)-5-oxopentanoic acid	443-560-5	88784-33-2	Xi; R36	Xi R: 36 S: (2-)26		
607-667-00-2	chloro-1-ethylcyclohexyl carbonate	444-950-8	99464-83-2	Muta. Cat.3; R68 R43	Xn R: 43-68 S: (2-)23-36/37		
607-668-00-8	*trans*-2-isopropyl-5-carboxy-1,3-dioxane	445-770-2	42031-28-7	Xi; R41 R52-53	Xi R: 41-52/53 S: (2-)22-26-39-61		

▼M1

č. indexu	Medzinárodná identifikácia látok Poznámky k látkam	č. v ES	č. CAS	Klasifikácia	Označovanie	Koncentračné limity	Poznámky k prípravkom
607-669-00-3	methyl (9-acetoxy-3,8,10-triethyl-7,8,10-trimethyl-1,5-dioxa-9-aza-spiro[5.5]undec-3-yl)octadecanoate	445-990-9	376588-17-9	R43 R53	Xi R: 43-53 S: (2-)24-37-61		
607-670-00-9	dibutyl-3-(4-(5-ammonio-2-butyl)benzofuran-3-yl)carbonyl)phenoxy)propyl ammonium oxalate; (5-amino-2-butylbenzofuran-3-yl) [4-(3-dibutylaminopropoxy)phenyl]methanone, dioxalate	448-700-9	500791-70-8	Xn; R48/22 Xi; R41 R43 N; R50-53	Xn; N R: 41-43-48/22-50/53 S: (2-)22-26-36/37/39-60-61	N; R50-53: C ≥ 2,5 % N; R51-53: 0,25 % ≤ C < 2,5 % R52-53: 0,025 % ≤ C < 0,25 %	
607-671-00-4	diethyl 1,4-cyclohexanedicarboxylate	417-310-0	72903-27-6	N; R51-53	N R: 51/53 S: 61		
607-672-00-X	reaction mass of: 2-hydroxy-3-(methacryloyloxy)propyl (2-benzoyl)benzoate; 1-hydroxymethyl-2-(methacryloyloxy)ethyl (2-benzoyl)benzoate; x-hydroxy-y-(methacryloyloxy)propyl(or -ethyl) (2-benzoyl)benzoate	419-000-0	—	R43 N; R51-53	Xi; N R: 43-51/53 S: (2-)24-37-61		
607-673-00-5	1-ethyl-5,6,7,8-tetrahydroquinolinium tosylate	419-570-0	—	Xn; R22 R52-53	Xn R: 22-52/53 S: (2-)61		
607-675-00-6	reaction mass of: *cis*-9-octadecenedioic acid; *cis*-9-*cis*-12-octadecadienedioic acid; hexadecanedioic acid; octadecanedioic acid	422-260-8	—	Xi; R41 N; R50-53	Xi; N R: 41-50/53 S: (2-)26-39-60-61		
607-676-00-1	reaction mass of: 2-methylnonanedioic acid; 2,4-dimethyl-4-methoxycarbonylundecanedioic acid; 2,4,6-trimethyl-4,6-dimethoxycarbonyltridecanedioic acid; 8,9-dimethyl-8,9-dimethoxycarbonylhexadecanedioic acid	423-670-1	—	Xi; R41 R43	Xi R: 41-43 S: (2-)24-26-37/39		
607-677-00-7	2,5-dioxopyrrolidin-1-yl *N*-{[methyl[[2-(1-methylethyl)-4-thiazolyl]methyl]amino]carbonyl}-l-valinate	424-660-8	—	Xn; R48/22 Xi; R41 R43	Xn R: 41-43-48/22 S: (2-)22-26-36/37/39		

▼M1

č. indexu	Medzinárodná identifikácia látok Poznámky k látkam	č. v ES	č. CAS	Klasifikácia	Označovanie	Koncentračné limity	Poznámky k prípravkom
607-678-00-2	reaction mass of: ethyl (2*R*,3*R*)-3-isopropylbicyclo[2.2.1]hept-5-ene-2-carboxylate; ethyl (2*S*,3*S*)-3-isopropylbicyclo[2.2.1]hept-5-ene-2-carboxylate	427-090-8	—	R43 N; R51-53	Xi; N R: 43-51/53 S: (2-)23-25-36/37-61		
607-679-00-8	reaction mass of: 3-{5-[3-(4-{1,6-dihydro-2-hydroxy-4-methyl-1-[3-(methylammonio)propyl]-6-oxo-3-pyridylazo}benzamido)phenylazo]-1,2-dihydro-6-hydroxy-4-methyl-2-oxo-1-pyridyl}propyl(methyl)ammonium di(acetate); 3-{5-[4-(3-{1,6-dihydro-2-hydroxy-4-methyl-1-[3-(methylammonio)propyl]-6-oxo-3-pyridylazo}benzamido]phenylazo]-1,2-dihydro-6-hydroxy-4-methyl-2-oxo-1-pyridyl}propyl(dimethyl)ammonium di(acetate); 3-{5-[3-(4-{1-[3-(dimethylammonio)propyl]-1,6-dihydro-2-hydroxy-4-methyl-6-oxo-3-pyridylazo}benzamido)phenylazo]-1,2-dihydro-6-hydroxy-4-methyl-2-oxo-1-pyridyl}propyl(dimethyl)ammonium di(acetate)	431-440-5	—	Xi; R41 N; R51-53	Xi; N R: 41-51/53 S: (2-)22-26-39-61		
607-680-00-3	*tert*-butyl(6-{2-[4-(4-fluorophenyl)-6-isopropyl-2-[methyl(methylsulfonyl)amino]pyrimidin-5-yl]vinyl}(4*S*,6*S*)-2,2-dimethyl[1,3]dioxan-4-yl)acetate	432-810-9	—	R53	R: 53 S: 61		
607-681-00-9	reaction mass of: 9-nonyl-10-octyl-19-carbonyloxyhexadecylnonadecanoic acid; 9-nonyl-10-octyl-19-carbonyloxyoctadecylnonadecanoic acid; dihexadecyl 9-nonyl-10-octylnonadecandioate; 1-octadecyl,19-hexadecyl 9-nonyl-10-octylnonadecandioate; dioctadecyl 9-nonyl-10-octylnonadecandioate	432-910-2	—	R53	R: 53 S: 61		
607-682-00-4	complex reaction mass of Chinese gum rosin post reacted with acrylic acid	434-230-1	144413-22-9	R53	R: 53 S: 61		

▼M1

č. indexu	Medzinárodná identifikácia látok Poznámky k látkam	č. v ES	č. CAS	Klasifikácia	Označovanie	Koncentračné limity	Poznámky k prípravkom
607-683-00-X	reaction mass of: methyl 3-((1*E*)-2-methylprop-1-enyl)-2,2-dimethylcyclopropanecarboxylate; methyl 3-((1*Z*)-2-methylprop-1-enyl)-2,2-dimethylcyclopropanecarboxylate (20:80)	435-450-0	—	R43 N; R51-53	Xi; N R: 43-51/53 S: (2-)24-37-61		
607-684-00-5	alkenes, C_{12-14}, hydroformylation products, distn. residues, C-(hydrogen sulfobutanedioates), disodium salts	435-660-2	243662-67-1	Xi; R38 R43	Xi R: 38-43 S: (2-)24-37		
607-685-00-0	ammonium 2-cocoyloxyethanesulfonate	441-050-7	—	Xi; R38-41	Xi R: 38-41 S: (2-)26-37/39		
607-686-00-6	6,6'-bis(diazo-5,5',6,6'-tetrahydro-5,5'-dioxo)[methylene-bis(5-(6-diazo-5,6-dihydro-5-oxo-1-naphthylsulphonyloxy)-6-methyl-2-phenylene]di(naphthalene-1-sulfonate)	441-550-5	—	E; R2 F; R11 Carc. Cat. 3; R40	E; Xn R: 2-11-40 S: (2-)7-22-36/37		
607-687-00-1	reaction mass of: 2-{3,6-bis-[(2-ethylphenyl)-methylamino]-xanthylium-9-yl}-benzenesulfonate (2-10 %); 2-{3,6-bis-[(2,3-dimethylphenyl)-methylamino]-xanthylium-9-yl}-benzenesulfonate (2-10 %); 2-{3,6-bis-[(2,4-dimethylphenyl)-methylamino]-xanthylium-9-yl}-benzenesulfonate (2-10 %); 2-{3,6-bis-[(2,5-dimethylphenyl)-methylamino]-xanthylium-9-yl}-benzenesulfonate (2-10 %); 2-{3-[(2,3-dimethylphenyl)-methylamino]-6-[(2-ethylphenyl)-methylamino]-xanthylium-9-yl}-benzenesulfonate (7-20 %); 2-{3-[(2,4-dimethylphenyl)-methylamino]-6-[(2-ethylphenyl)-methylamino]-xanthylium-9-yl}-benzenesulfonate (7-20 %); 2-{3-[(2,5-dimethylphenyl)-methylamino]-6-[(2-ethylphenyl)-methylamino]-xanthylium-9-yl}-benzenesulfonate (7-20 %); 2-{3-[(2,3-dimethylphenyl)-methylamino]-6-[(2,4-dimethylphenyl)-methylamino]-xanthylium-9-yl}-benzenesulfonate (7-20 %);	442-800-6	—	Xi; R38 N; R51-53	Xi; N R: 38-51/53 S: (2-)37-61		

▼M1

č. indexu	Medzinárodná identifikácia látok Poznámky k látkam	č. v ES	č. CAS	Klasifikácia	Označovanie	Koncentračné limity	Poznámky k prípravkom
	2-{3-[(2,3-dimethylphenyl)-methylamino]-6-[(2,5-dimethylphenyl)-methylamino]-xanthylium-9-yl}-benzenesulfonate (7-20 %); 2-{3-[(2,4-dimethylphenyl)-methylamino]-6-[(2,5-dimethylphenyl)-methylamino]-xanthylium-9-yl}-benzenesulfonate (7-20 %)						
607-688-00-7	(*R*)-1-cyclohexa-1,4-dienyl-1-methoxycarbonyl-methylammoniumchloride	444-320-2	—	Xn; R22	Xn R: 22 S: (2-)		
607-689-00-2	reaction mass of: methyl 1,4-dimethylcyclohexanecarboxylate („para-isomer“ including *cis*- and *trans*- isomers); methyl 1,3-dimethylcyclohexanecarboxylate („meta-isomer“ including *cis*- and *trans*-isomers)	444-920-4	—	R52-53	R: 52/53 S: 61		
607-690-00-8	dimethyl[2*S*,2*S*']-6,6,6'6'-tetramethoxy-2,2'-[*N*,*N*'-bis(trifluoracetyl)-*S*,*S*'-bi(*L*-homocysteinyl) diimino]dihexanoate	432-860-1	255387-46-3	R43	Xi R: 43 S: (2-)24-37		
607-691-00-3	magnesium salts, fatty acids, C_{16-18} and C_{18} unsaturated, branched and linear	448-690-6	—	R53	R: 53 S: 61		
607-692-00-9	zinc salts, fatty acids, C_{16-18} and C_{18} unsaturated, branched and linear	446-470-4	—	R53	R: 53 S: 61		
607-693-00-4	hexyl 2-(1-(diethylaminohydroxyphenyl)methanoyl)benzoate	443-860-6	302776-68-7	R53	R: 53 S: 61		
607-694-00-X	ethyl 5,5-diphenyl-2-isoxazoline-3-carboxylate	443-870-0	163520-33-0	Xn; R22 R43 N; R50-53	Xn; N R: 22-43-50/53 S: (2-)22-36/37-60-61		
▼M3 607-698-00-1	4-*tert*-butylbenzoic acid	202-696-3	98-73-7	Repr. Cat. 2; R60 T; R48/23/24/25 Xn; R22	T R: 60-22-48/23/24/25 S: 53-45		E
▼M6 607-699-00-7	bifenthrin (ISO); (2-methylbiphenyl-3-yl)methyl *rel*-(1*R*,3*R*)-3-[(1*Z*)-2-chloro-3,3,3-trifluoroprop-1-en-1-yl]-2,2-dimethylcyclopropanecarboxylate		82657-04-3	Carc. Cat 3; R40 T; R23/25 Xn; R48/22 R43 N; R50-53	T; N R: 23/25-40-43-48/22-50/53 S: (1/2-)23-24-36/37-38- 45-60-61	N; R50-53: C ≥ 0,0025 % N; R51-53: 0,00025 % ≤ C< 0,0025 % R52-53: 0,000025 % ≤ C < 0,00025 %	

▼M6

č. indexu	Medzinárodná identifikácia látok Poznámky k látkam	č. v ES	č. CAS	Klasifikácia	Označovanie	Koncentračné limity	Poznámky k prípravkom
607-700-00-0	indoxacarb (ISO); methyl (4a*S*)-7-chloro-2-{(methoxycarbonyl)[4-(trifluoromethoxy)phenyl]carbamoyl}-2,5-dihydroindeno[1,2-*e*][1,3,4]oxadiazine-4a(3*H*)-carboxylate		173584-44-6	T; R25-48/25 Xn; R20 R43 N; R50-53	T; N R: 20-25-43-48/25-50/53 S: (1/2-)24-37-45-60-61	N; R50-53: C ≥ 25 % N; R51-53: 2,5 % ≤ C < 25 % R52-53: 0,25 % ≤ C < 2,5 %	
607-701-00-6	reaction mass of (S)- Indoxacarb and (R)-Indoxacarb 75:25; methyl 7-chloro-2-{(methoxycarbonyl)[4-(trifluoromethoxy)phenyl]carbamoyl}-2,5-dihydroindeno[1,2-*e*][1,3,4]oxadiazine-4a(3*H*)-carboxylate		144171-61-9	T; R48/25 Xn; R20/22 R43 N; R50-53	T; N R: 20/22-43-48/25-50/53 S: (1/2-)24-37-45-60-61	N; R50-53: C ≥ 25 % N; R51-53: 2,5 % ≤ C < 25 % R52-53: 0,25 % ≤ C < 2,5 %	
607-702-00-1	dihexyl phthalate	201-559-5	84-75-3	Repr. Cat. 2; R60-61	T R: 60-61 S: 45-53		
607-703-00-7	ammoniumpentade- cafluorooctanoate	223-320-4	3825-26-1	Carc. Cat. 3; R40 Repr. Cat. 2; R61 R64 T; R48/23 Xn; R20/22-48/21/22 Xi; R41	T R: 61-20/22-40-41- 48/23-48/21/22-64 S: 45-53		
607-704-00-2	perfluorooctanoic acid	206-397-9	335-67-1	Carc. Cat. 3; R40 Repr. Cat. 2; R61 R64 T; R48/23 Xn; R20/22-48/21/22 Xi; R41	T R: 61-20/22-40-41-48/23-48/21/22-64 S: 45-53		

▼B

608-001-00-3	acetonitrile; cyanomethane	200-835-2	75-05-8	F; R11 Xn; R20/21/22 Xi; R36	F; Xn R: 11-20/21/22-36 S: (2-)16-36/37		
608-002-00-9	trichloroacetonitrile	208-885-7	545-06-2	T; R23/24/25 N; R51-53	T; N R: 23/24/25-51/53 S: (1/2-)45-61		

▼B

č. indexu	Medzinárodná identifikácia látok Poznámky k látkam	č. v ES	č. CAS	Klasifikácia	Označovanie	Koncentračné limity	Poznámky k prípravkom
608-003-00-4	acrylonitrile	203-466-5	107-13-1	F; R11 Carc. Cat. 2; R45 T; R23/24/25 Xi; R37/38-41 R43 N; R51-53	F; T; N R: 45-11-23/24/25-37/38-41-43-51/53 S: - 53-45-61	T; R23/24/25: C ≥ 1 % Xn; R20/21/22: 0,2 % ≤ C < 1 %	D E
608-004-00-X	2-hydroxy-2-methylpropionitrile; 2-cyanopropan-2-ol; acetone cyanohydrin	200-909-4	75-86-5	T+; R26/27/28 N; R50-53	T+; N R: 26/27/28-50/53 S: (1/2-)7/9-27-45-60-61		
▼M1 608-005-00-5	*n*-butyronitrile	203-700-6	109-74-0	F; R11 T; R23/24/25	F; T R: 11-23/24/25 S: (1/2-)16-36/37-45-63		
▼B 608-006-00-0	bromoxynil (ISO) 3,5-dibromo-4-hydroxybenzonitrile; bromoxynil phenol	216-882-7	1689-84-5	Repr. Cat. 3; R63 T+; R26 T; R25 R43 N; R50-53	T+; N R: 25-26-43-63-50/53 S: (1/2-)27/28-36/37-45-63-60-61	N; R50-53: C ≥ 2,5 % N; R51-53: 0,25 % ≤ C < 2,5 % R52-53: 0,025 % ≤ C < 0,25 %	
608-007-00-6	ioxynil (ISO) 4-hydroxy-3,5-diiodobenzonitrile	216-881-1	1689-83-4	Repr. Cat. 3; R63 T; R23/25 Xn; R21-48/22 Xi; R36 N; R50-53	T; N R: 21-23/25-36-48/22-63-50/53 S: (1/2-)36/37-45-60-61-63	N; R50-53: C ≥ 2,5 % N; R51-53: 0,25 % ≤ C < 2,5 % R52-53: 0,025 % ≤ C < 0,25 %	
608-008-00-1	chloroacetonitrile	203-467-0	107-14-2	T; R23/24/25 N; R51-53	T; N R: 23/24/25-51/53 S: (1/2-)45-61		
608-009-00-7	malononitrile	203-703-2	109-77-3	T; R23/24/25 N; R50-53	T; N R: 23/24/25-50/53 S: (1/2-)23-27-45-60-61		

▼B

č. indexu	Medzinárodná identifikácia látok Poznámky k látkam	č. v ES	č. CAS	Klasifikácia	Označovanie	Koncentračné limity	Poznámky k prípravkom
608-010-00-2	methacrylonitrile; 2-methyl-2-propene nitrile	204-817-5	126-98-7	F; R11 T; R23/24/25 R43	F; T R: 11-23/24/25-43 S: (1/2-)9-16-18-29-45	T; R23/24/25: C ≥ 1 % Xn; R20/21/22: 0,2 % ≤ C < 1 % R43: C ≥ 0,2 %	D
▼M1 608-011-00-8	oxalonitrile; cyanogen	207-306-5	460-19-5	F+; R12 T; R23 N; R50-53	F+; T; N R: 12-23-50/53 S: (1/2-)9-16-23-33-45-63-60-61		
▼B 608-012-00-3	benzonitrile	202-855-7	100-47-0	Xn; R21/22	Xn R: 21/22 S: (2-)23		
608-013-00-9	2-chlorobenzonitrile	212-836-5	873-32-5	Xn; R21/22 Xi; R36	Xn R: 21/22-36 S: (2-)23		
▼M1 608-014-00-4	chlorothalonil (ISO); tetrachloroisophthalonitrile	217-588-1	1897-45-6	Carc. Cat. 3; R40 T+; R26 Xi; R37-41 R43 N; R50-53	T+; N R: 26-37-40-41-43-50/53 S: (1/2-)28-36/37/39-45-60-61	N; R50-53: C ≥ 2,5 % N; R51-53: 0,25 % ≤ C < 2,5 % R52-53: 0,025 % ≤ C < 0,25 %	
▼B 608-015-00-X	dichlobenil (ISO); 2,6-dichlorobenzonitrile	214-787-5	1194-65-6	Xn; R21 N; R51-53	Xn; N R: 21-51/53 S: (2-)36/37-61		
608-016-00-5	1,4-Dicyano-2,3,5,6-tetra-chloro-benzene	401-550-8	1897-41-2	R43 N; R50-53	Xi; N R: 43-50/53 S: (2-)24-37-60-61		

▼B

č. indexu	Medzinárodná identifikácia látok Poznámky k látkam	č. v ES	č. CAS	Klasifikácia	Označovanie	Koncentračné limity	Poznámky k prípravkom
608-017-00-0	bromoxynil octanoate (ISO); 2,6-dibromo-4-cyanophenyl octanoate	216-885-3	1689-99-2	Repr. Cat. 3; R63 T; R23 Xn; R22 R43 N; R50-53	T; N R: 22-23-43-63-50/53 S: (1/2-)36/37-45-63-60-61	N; R50-53: C ≥ 2,5 % N; R51-53: 0,25 % ≤ C < 2,5 % R52-53: 0,025 % ≤ C < 0,25 %	
608-018-00-6	ioxynil octanoate (ISO); 4-cyano-2,6-diiodophenyl octanoate	223-375-4	3861-47-0	Repr. Cat. 3; R63 T; R25 Xi; R36 R43 N; R50-53	T; N R: 25-36-43-63-50/53 S: (1/2-)26-36/37-45-60-61	N; R50-53: C ≥ 2,5 % N; R51-53: 0,25 % ≤ C < 2,5 % R52-53: 0,025 % ≤ C < 0,25 %	
608-019-00-1	2,2'-dimethyl-2,2'-azodipropiononitrile; ADZN	201-132-3	78-67-1	E; R2 F; R11 Xn; R20/22 R52-53	E; Xn R: 2-11-20/22-52/53 S: (2-)39-41-47-61		

▼M1

608-020-00-7	diphenoxymethylenecyanamide	427-300-8	79463-77-7	Xi; R41 R52-53	Xi R: 41-52/53 S: (2-)26-39-61		

▼B

608-021-00-2	3-(2-(diaminomethyleneamino)thiazol-4-ylmethylthio)propionitrile	403-710-2	76823-93-3	Xn; R22 R43	Xn R: 22-43 S: (2-)22-24-37		
608-022-00-8	3,7-dimethyloctanenitrile	403-620-3	40188-41-8	Xi; R38 R43 N; R51-53	Xi; N R: 38-43-51/53 S: (2-)36/37-61		
608-023-00-3	fenbuconazole (ISO) 4-(4-chlorophenyl)-2-phenyl-2-[(1*H*-1,2,4-triazol-1-yl)methyl]butanenitrile	406-140-2	114369-43-6	N; R50-53	N R: 50/53 S: 60-61		

▼B

č. indexu	Medzinárodná identifikácia látok Poznámky k látkam	č. v ES	č. CAS	Klasifikácia	Označovanie	Koncentračné limity	Poznámky k prípravkom
608-024-00-9	2-(4-(*N*-butyl-*N*-phenethylamino)phenyl)ethylene-1,1,2-tricarbonitrile	407-650-8	97460-76-9	R53	R: 53 S: 61		
608-025-00-4	2-nitro-4,5-bis(benzyloxy)phenylacetonitrile	410-970-0	117568-27-1	R53	R: 53 S: 61		
608-026-00-X	3-cyano-3,5,5-trimethylcyclohexanone	411-490-4	7027-11-4	Xn; R22-48/22 R43 R52-53	Xn R: 22-43-48/22-52/53 S: (2-)36/37-61		
608-027-00-5	reaction mass of: 3-(4-ethylphenyl)-2,2-dimethylpropanenitrile; 3-(2-ethylphenyl)-2,2-dimethylpropanenitrile; 3-(3-ethylphenyl)-2,2-dimethylpropanenitrile	412-660-0	—	N; R51-53	N R: 51/53 S: 61		
608-028-00-0	4-(2-cyano-3-phenylamino-acryloyloxymethyl)-cyclohexyl-methyl 2-cyano-3-phenylamino)-acrylate	413-510-7	147374-67-2	Xn; R48/20/21 R43 N; R51-53	Xn; N R: 43-48/20/21-51/53 S: (2-)36/37-61		
608-029-00-6	1,2-dihydro-6-hydroxy-4-methyl-1-[3-(1-methylethoxy)propyl]-2-oxo-3-pyridinecarbonitrile	411-990-2	68612-94-2	R43	Xi R: 43 S: (2-)24-37		
608-030-00-1	*N*-acetyl-*N*-[5-cyano-3-(2-dibutylamino-4-phenylthyazol-5-yl-methylene)-4-methyl-2,6-dioxo-1,2,3,6-tetrahydropyridin-1-yl]benzamide	412-340-0	147741-93-3	N; R50-53	N R: 50/53 S: 60-61		
608-031-00-7	2-benzyl-2-methyl-3-butenitrile	407-870-4	97384-48-0	Xn; R22 R52-53	Xn R: 22-52/53 S: (2-)61		
▼M1 608-032-00-2	acetamiprid (ISO); (*E*)-N^1-[(6-chloro-3-pyridyl)methyl]-N^2-cyano-N^1-methylacetamidine	—	135410-20-7	Xn; R22 R52-53	Xn R: 22-52/53 S: (2-)46-61		

▼B

č. indexu	Medzinárodná identifikácia látok Poznámky k látkam	č. v ES	č. CAS	Klasifikácia	Označovanie	Koncentračné limity	Poznámky k prípravkom
608-033-00-8	*N*-butyl-3-(2-chloro-4-nitrophenylhydrazono)-1-cyano-2-methylprop-1-ene-1,3-dicarboximide	407-970-8	75511-91-0	R43 R52-53	Xi R: 43-52/53 S: (2-)24-37-61		
▼M1 608-034-00-3	chlorfenapyr (ISO); 4-bromo-2-(4-chlorophenyl)-1-ethoxymethyl-5-trifluoromethylpyrrole-3-carbonitrile	—	122453-73-0	T; R23 Xn; R22 N; R50-53	T; N R: 22-23-50/53 S: (1/2-)13-36/37-45-60-61	N; R50-53: C ≥ 0,25 % N; R51-53: 0,025 % ≤ C < 0,25 % R52-53: 0,0025 % ≤ C < 0,025 %	
▼B 608-035-00-9	(±)-α-[(2-acetyl-5-methylphenyl)-amino]-2,6-dichlorobenzene-aceto-nitrile	419-290-9	—	R43 R53	Xi R: 43-53 S: (2-)24-37-61		
608-036-00-4	3-(2-{4-[2-(4-cyanophenyl)vinyl]phenyl}vinyl)benzonitrile	419-060-8	79026-02-1	R53	R: 53 S: 61		
608-037-00-X	reaction mass of: (*E*)-2,12-tridecadiennitrile; (*E*)-3,12-tridecadiennitrile; (*Z*)-3,12-tridecadiennitrile	422-190-8		N; R50-53	N R: 50/53 S: 60-61		
608-038-00-5	2,2,4-trimethyl-4-phenyl-butane-nitrile	422-580-8	75490-39-0	Xn; R22 N; R51-53	Xn; N R: 22-51/53 S: (2-)61		
608-039-00-0	2-phenylhexanenitrile	423-460-8	3508-98-3	Xn; R22 N; R50-53	Xn; N R: 22-50/53 S: (2-)23-60-61		
608-040-00-6	4,4'-dithiobis(5-amino-1-(2,6-dichloro-4-(trifluoromethyl)phenyl)-1*H*-pyrazole-3-carbonitrile)	423-490-1	130755-46-3	N; R50-53	N R: 50/53 S: 60-61		

▼B

č. indexu	Medzinárodná identifikácia látok Poznámky k látkam	č. v ES	č. CAS	Klasifikácia	Označovanie	Koncentračné limity	Poznámky k prípravkom
608-041-00-1	4'-((2-butyl-4-oxo-1,3-diazaspiro[4.4]non-1-ene-3-yl)methyl)(1,1'-biphenyl)-2-carbonitrile	423-500-4	138401-24-8	N; R50-53	N R: 50/53 S: 60-61		
▼M1 608-042-00-7	(*S*)-2,2-diphenyl-2-(3-pyrrolidinyl)acetonitrile hydrobromide	421-810-4	194602-27-2	Xn; R22 Xi; R41 R43 N; R51-53	Xn; N R: 22-41-43-51/53 S: (2-)24-26-37/39-61		
▼B 608-043-00-2	3-(*cis*-3-hexenyloxy)propanenitril	415-220-6	142653-61-0	T; R23 Xn; R22 N; R50-53	T; N R: 22-23-50/53 S: (1/2-)13-36/37-45-60-61		
▼M1 608-044-00-8	2-cyclohexylidene-2-phenylacetonitrile	423-740-1	10461-98-0	Xn; R22 N; R51-53	Xn; N R: 22-51/53 S: (2-)46-61		
608-046-00-9	5-(4-chloro-2-nitro-phenylazo)-1,2-dihydro-6-hydroxy-1,4-dimethyl-2-oxo-pyridine-3-carbonitrile	425-310-7	77889-90-8	R53	R: 53 S: 61		
608-047-00-4	2-piperidin-1-yl-benzonitrile	427-330-1	72752-52-4	N; R51-53	N R: 51/53 S: 61		
608-048-00-X	1-(3-cyclopentyloxy-4-methoxyphenyl)-4-oxo-cyclohexanecarbonitrile	427-450-4	152630-47-2	Xn; R22-48/22 R43 N; R51-53	Xn; N R: 22-43-48/22-51/53 S: (2-)36/37-61		
608-049-00-5	2-(4-(4-(butyl-(1-methylhexyl)amino)phenyl)-3-cyano-5-oxo-1,5-dihydropyrrol-2-ylidene)propandinitrile	429-180-2	157362-53-3	R43 N; R50-53	Xi; N R: 43-50/53 S: (2-)24-37-60-61		

▼M1

č. indexu	Medzinárodná identifikácia látok Poznámky k látkam	č. v ES	č. CAS	Klasifikácia	Označovanie	Koncentračné limity	Poznámky k prípravkom
608-050-00-0	reaction mass of: 5-(2-cyano-4-nitrophenylazo)-2-(2-(2-hydroxyethoxy)ethylamino)-4-methyl-6-phenylaminonicotinonitrile; 5-(2-cyano-4-nitrophenylazo)-6-(2-(2-hydroxyethoxy)ethylamino)-4-methyl-2-phenylaminonicotinonitrile	429-760-5	—	R53	R: 53 S: 61		
608-051-00-6	(*R*)-4-(4-dimethylamino-1-(4-fluorophenyl)-1-hydroxybutyl)-3-(hydroxymethyl)benzonitrile	430-760-2	219861-18-4	Xn; R22 R43 N; R51-53	Xn; N R: 22-43-51/53 S: (2-)36/37-61		
608-052-00-1	(*S*)-4-(4-dimethylamino-1-(4-fluorophenyl)-1-hydroxybutyl)-3-(hydroxymethyl)benzonitrile	430-770-7	128173-52-4	Xn; R22 R43 N; R51-53	Xn; N R: 22-43-51/53 S: (2-)36/37-61		
608-053-00-7	(*R*,*S*)-4-(4-dimethylamino-1-(4-fluorophenyl)-1-hydroxybutyl)-3-(hydroxymethyl)benzonitrile	430-780-1	103146-25-4	Xn; R22 R43 N; R51-53	Xn; N R: 22-43-51/53 S: (2-)36/37-61		
608-054-00-2	(*R*,*S*)-4-(4-dimethylamino-1-(4-fluorophenyl)-1-hydroxybutyl)-3-(hydroxymethyl)benzonitrile hemisulfate	430-790-6	—	Xn; R22 Xi; R41 R43 N; R51-53	Xn; N R: 22-41-43-51/53 S: (2-)22-26-36/37/39-61		
608-055-00-8	fipronil (ISO); 5-amino-1-[2,6-dichloro-4-(trifluoromethyl)phenyl]-4-[(trifluoromethyl)sulfinyl]-1*H*-pyrazole-3-carbonitrile	—	120068-37-3	T; R23/24/25-48/25 N; R50-53	T; N R: 23/24/25-48/25-50/53 S: (1/2-)28-36/37-45-60-61	N; R50-53: C ≥ 2,5 % N; R51-53: 0,25 % ≤ C < 2,5 % R52-53: 0,025 % ≤ C < 0,25 %	
608-056-00-3	*N*-methyl-*N*-cyanomethylmorpholiniummethylsulfate	429-340-1	—	Xn; R22 Xi; R41	Xn R: 22-41 S: (2-)22-26-39		

▼M5

608-057-00-9	4-(cyanomethyl)-4-methylmorpholin-4-ium hydrogen sulfate	431-200-1	208538-34-5	Xn; R22 Xi; R41 R43	Xn R: 22-41-43 S: (2-)22-24-26-37/39		
608-058-00-4	esfenvalerate (ISO); (*S*)-α-cyano-3-phenoxybenzyl-(*S*)-2-(4-chlorophenyl)-3-methylbutyrate	—	66230-04-4	T; R23/25 R43 N; R50-53	T; N R: 23/25-43-50/53 S: (1/2-)24-36/37/39-45-60-61	N; R50-53: C ≥ 0,0025 % N; R51-53: 0,00025 % ≤ C < 0,0025 % R52-53: 0,000025 % ≤ C < 0,00025 %	

▼M1

č. indexu	Medzinárodná identifikácia látok Poznámky k látkam	č. v ES	č. CAS	Klasifikácia	Označovanie	Koncentračné limity	Poznámky k prípravkom
608-059-00-X	5-amino-1-(2,6-dichloro-4-(trifluoromethyl)phenyl)-1*H*-pyrazole-3-carbonitrile	421-240-6	120068-79-3	N; R51-53	N R: 51/53 S: 22-61		
608-060-00-5	5-methyl-2-[(2-nitrophenyl)amino]-3-thiophenecarbonitrile	421-300-1	138564-59-7	N; R50-53	N R: 50/53 S: 22-60-61		
608-062-00-6	2-fluoro-4-hydroxybenzonitrile	422-810-7	82380-18-5	Xn; R22 Xi; R41 N; R51-53	Xn; N R: 22-41-51/53 S: (2-)22-26-39-61		
608-063-00-1	(*S*)-α-hydroxy-3-phenoxy-benzeneacetonitrile	441-070-6	61826-76-4	T; R25 Xi; R41 R43 N; R50-53	T; N R: 25-41-43-50/53 S: (1/2-)9-26-36/37/39-45-60-61		
608-064-00-7	cyanomethyltrimethylammoniummethylsulfate	433-720-2	—	R52-53	R: 52/53 S: 61		

▼B

608-065-00-2	salts of bromoxynil with the exception of those specified elsewhere in this Annex	—	—	Repr. Cat. 3; R63 T+; R26 T; R25 R43 N; R50-53	T+; N R: 25-26-43-50/53 S: (1/2-)27/28-36/37-45-63-60-61	N; R50-53: C ≥ 2,5 % N; R51-53: 0,25 % ≤ C < 2,5 % R52-53: 0,025 % ≤ C < 0,25 %	A
608-066-00-8	salts of ioxynil with the exception of those listed elsewhere in this annex	—	—	Repr. Cat. 3; R63 T; R23/25 Xn; R21-48/22 Xi; R36 N; R50-53	T; N R: 21-23/25-36-48/22-63-50/53 S: (1/2-)36/37-45-63-60-61	N; R50-53: C ≥ 2,5 % N; R51-53: 0,25 % ≤ C < 2,5 % R52-53: 0,025 % ≤ C < 0,25 %	A
609-001-00-6	1-nitropropane	203-544-9	108-03-2	R10 Xn; R20/21/22	Xn R: 10-20/21/22 S: (2-)9	Xn; R20/21/22: C ≥ 5 %	

▼B

č. indexu	Medzinárodná identifikácia látok Poznámky k látkam	č. v ES	č. CAS	Klasifikácia	Označovanie	Koncentračné limity	Poznámky k prípravkom
609-002-00-1	2-nitropropane	201-209-1	79-46-9	R10 Carc. Cat. 2; R45 Xn; R20/22	T R: 45-10-20/22 S: 53-45		E
▼M6 609-003-00-7	nitrobenzene	202-716-0	98-95-3	Carc. Cat. 3; R40 Repr. Cat. 2; R60 T; R23/24/25-48/23/24/25 R52-53	T R: 23/24/25-48/23/24/25-40-60-52/53 S: 45-53		
▼B 609-004-00-2	dinitrobenzene; [1] 1,4-dinitrobenzene; [2] 1,3-dinitrobenzene; [3] 1,2-dinitrobenzene [4]	246-673-6 [1] 202-833-7 [2] 202-776-8 [3] 208-431-8 [4]	25154-54-5 [1] 100-25-4 [2] 99-65-0 [3] 528-29-0 [4]	T+; R26/27/28 R33 N; R50-53	T+; N R: 26/27/28-33-50/53 S: (1/2-)28-36/37-45-60-61		
▼M1 609-005-00-8	1,3,5-trinitrobenzene	202-752-7	99-35-4	E; R3 T+; R26/27/28 R33 N; R50-53	E; T+; N R: 3-26/27/28-33-50/53 S: (1/2-)28-36/37-45-60-61		
▼B 609-006-00-3	4-nitrotoluene	202-808-0	99-99-0	T; R23/24/25 R33 N; R51-53	T; N R: 23/24/25-33-51/53 S: (1/2-)28-37-45-61		
▼M1 609-007-00-9	2,4-dinitrotoluene; [1] dinitrotoluene [2]	204-450-0 [1] 246-836-1 [2]	121-14-2 [1] 25321-14-6 [2]	Carc. Cat. 2; R45 Muta. Cat. 3; R68 Repr. Cat. 3; R62 T; R23/24/25 Xn; R48/22 N; R50-53	T; N R: 45-23/24/25-48/22-62-68-50/53 S: 53-45-60-61		E

▼B

č. indexu	Medzinárodná identifikácia látok Poznámky k látkam	č. v ES	č. CAS	Klasifikácia	Označovanie	Koncentračné limity	Poznámky k prípravkom
609-008-00-4	2,4,6-trinitrotoluene; TNT	204-289-6	118-96-7	E; R2 T; R23/24/25 R33 N; R51-53	E; T; N R: 2-23/24/25-33-51/53 S: (1/2-)35-45-61		
▼M1 609-009-00-X	2,4,6-trinitrophenol; picric acid	201-865-9	88-89-1	E; R3 R4 T; R23/24/25	E; T R: 3-4-23/24/25 S: (1/2-)28-35-36/37-45		
▼B 609-010-00-5	salts of picric acid	—	—	E; R3 T; R23/24/25	E; T R: 3-23/24/25 S: (1/2-)28-35-37-45		A
609-011-00-0	2,4,6-trinitroanisole	—	606-35-9	E; R2 Xn; R20/21/22 N; R51-53	E; Xn; N R: 2-20/21/22-51/53 S: (2-)35-61		
609-012-00-6	2,4,6-trinitro-*m*-cresol	210-027-1	602-99-3	E; R2 R4 Xn; R20/21/22	E; Xn R: 2-4-20/21/22 S: (2-)35		
609-013-00-1	2,4,6-trinitro-*m*-xylene	211-187-5	632-92-8	E; R2 Xn; R20/21/22 R33	E; Xn R: 2-20/21/22-33 S: (2-)35		
609-015-00-2	4-nitrophenol; *p*-nitrophenol	202-811-7	100-02-7	Xn; R20/21/22 R33	Xn R: 20/21/22-33 S: (2-)28		
609-016-00-8	dinitrophenol (reaction mass of isomers); [1] 2,4(or 2,6)-dinitrophenol [2]	247-096-2 [1] 275-732-9 [2]	25550-58-7 [1] 71629-74-8 [2]	T; R23/24/25 R33 N; R50-53	T; N R: 23/24/25-33-50/53 S: (1/2-)28-37-45-60-61		

▼M1

č. indexu	Medzinárodná identifikácia látok Poznámky k látkam	č. v ES	č. CAS	Klasifikácia	Označovanie	Koncentračné limity	Poznámky k prípravkom
609-018-00-9	2,4,6-trinitroresorcinol; styphnic acid	201-436-6	82-71-3	E; R3 R4 Xn; R20/21/22	E; Xn R: 3-4-20/21/22 S: (2-)35-36/37		
▼B 609-019-00-4	lead 2,4,6-trinitro-*m*-phenylene dioxide; lead 2,4,6-trinitroresorcinoxide; lead styphnate	239-290-0	15245-44-0	E; R3 Repr. Cat. 1; R61 Repr. Cat. 3; R62 Xn; R20/22 R33 N; R50-53	E; T; N R: 61-3-20/22-33-50/53-62 S: 53-45-60-61		E
609-020-00-X	DNOC (ISO); 4,6-dinitro-*o*-cresol	208-601-1	534-52-1	Muta. Cat. 3; R68 T+; R26/27/28 Xi; R38-41 R43 R44 N; R50-53	T+; N R: 26/27/28-38-41-43-44-50/53-68 S: (1/2-)36/37-45-60-61		
609-021-00-5	sodium salt of DNOC; sodium 4,6-dinitro-*o*-cresolate; [1] potassium salt of DNOC; potassium 4,6-dinitro-*o*-cresolate [2]	219-007-7 [1] -[2]	2312-76-7 [1] 5787-96-2 [2]	T; R23/24/25 R33 N; R50-53	T; N R: 23/24/25-33-50/53 S: (1/2-)13-45-60-61		
609-022-00-0	ammonium salt of DNOC; ammonium 4,6-dinitro-*o*-tolyl oxide	221-037-0	2980-64-5	T+; R26/27/28 R33 N; R50-53	T+; N R: 26/27/28-33-50/53 S: (1/2-)13-28-45-60-61		
▼M1 609-023-00-6	dinocap (ISO); (*RS*)-2,6-dinitro-4-octylphenyl crotonates and (*RS*)-2,4-dinitro-6-octylphenyl crotonates in which „octyl“ is a reaction mass of 1-methylheptyl, 1-ethylhexyl and 1-propylpentyl groups	254-408-0	39300-45-3	Repr. Cat. 2; R61 Xn; R20/22-48/22 Xi; R38 R43 N; R50-53	T; N R: 61-20/22-38-43-48/22-50/53 S: 53-45-60-61	N; R50-53: C ≥ 0,25 % N; R51-53: 0,025 % ≤ C < 0,25 % R52-53: 0,0025 % ≤ C < 0,025 %	E
▼B 609-024-00-1	binapacryl (ISO); 2-*sec*-butyl-4,6-dinitrophenyl-3-methylcrotonate	207-612-9	485-31-4	Repr. Cat. 2; R61 Xn; R21/22 N; R50-53	T; N R: 61-21/22-50/53 S: 53-45-60-61		E

▼B

č. indexu	Medzinárodná identifikácia látok Poznámky k látkam	č. v ES	č. CAS	Klasifikácia	Označovanie	Koncentračné limity	Poznámky k prípravkom
609-025-00-7	dinoseb (ISO); 6-*sec*-butyl-2,4-dinitrophenol	201-861-7	88-85-7	R44 T; R24/25 Repr. Cat. 2; R61 Repr. Cat. 3; R62 Xi; R36 N; R50-53	T; N R: 61-62-24/25-36-44-50/53 S: 53-45-60-61		E
609-026-00-2	salts and esters of dinoseb, with the exception of those specified elsewhere in this Annex	—	—	R44 Repr. Cat. 2; R61 Repr. Cat. 3; R62 T; R24/25 Xi; R36 N; R50-53	T; N R: 61-62-24/25-36-44-50/53 S: 53-45-60-61		AE
609-027-00-8	dinocton; reaction mass of isomers: methyl 2-octyl-4,6-dinitrophenyl carbonate, methyl 4-octyl-2,6-dinitrophenyl carbonate	—	63919-26-6	Xn; R22 N; R50-53	Xn; N R: 22-50/53 S: (2-)60-61		
609-028-00-3	dinex (ISO); 2-cyclohexyl-4,6-dinitrophenol	205-042-5	131-89-5	T; R23/24/25 N; R50-53	T; N R: 23/24/25-50/53 S: (1/2-)13-45-60-61		
609-029-00-9	salts and esters of dinex	—	—	T; R23/24/25 N; R50-53	T; N R: 23/24/25-50/53 S: (1/2-)13-45-60-61		A
609-030-00-4	dinoterb (ISO); 2-*tert*-butyl-4,6-dinitrophenol	215-813-8	1420-07-1	Repr. Cat. 2; R61 T+; R28 T; R24 R44 N; R50-53	T+; N R: 61-24-28-44-50/53 S: 53-45-60-61		E
609-031-00-X	salts and esters of dinoterb	—	—	Repr. Cat. 2; R61 T+; R28 T; R24 N; R50-53	T+; N R: 61-24-28-50/53 S: 45-53-60-61		AE
609-032-00-5	bromofenoxim (ISO); 3,5-dibromo-4-hydroxybenzaldehyde-*O*-(2,4-dinitrophenyl)-oxime	236-129-6	13181-17-4	Xn; R22 N; R50-53	Xn; N R: 22-50/53 S: (2-)25-60-61		

▼B

č. indexu	Medzinárodná identifikácia látok Poznámky k látkam	č. v ES	č. CAS	Klasifikácia	Označovanie	Koncentračné limity	Poznámky k prípravkom
609-033-00-0	dinosam (ISO); 2-(1-methylbutyl)-4,6-dinitrophenol	—	4097-36-3	T; R23/24/25 N; R50-53	T; N R: 23/24/25-50/53 S: (1/2-)13-45-60-61		
609-034-00-6	salts and esters of dinosam	—	—	T; R23/24/25 N; R50-53	T; N R: 23/24/25-50/53 S: (1/2-)13-45-60-61		A
609-035-00-1	nitroethane	201-188-9	79-24-3	R10 Xn; R20/22	Xn R: 10-20/22 S: (2-)9-25-41	Xn; R20/22: C ≥ 12,5 %	
609-036-00-7	nitromethane	200-876-6	75-52-5	R5-10 Xn; R22	Xn R: 5-10-22 S: (2-)41	Xn; R22: C ≥ 12,5 %	
609-037-00-2	5-nitroacenaphthene	210-025-0	602-87-9	Carc. Cat. 2; R45	T R: 45 S: 53-45		
609-038-00-8	2-nitronaphthalene	209-474-5	581-89-5	Carc. Cat. 2; R45 N; R51-53	T; N R: 45-51/53 S: 53-45-61		
609-039-00-3	4-nitrobiphenyl	202-204-7	92-93-3	Carc. Cat. 2; R45 N; R51-53	T; N R: 45-51/53 S: 53-45-61		
609-040-00-9	nitrofen (ISO); 2,4-dichlorophenyl 4-nitrophenyl ether	217-406-0	1836-75-5	Carc. Cat. 2; R45 Repr. Cat. 2; R61 Xn; R22 N; R50-53	T; N R: 45-61-22-50/53 S: 53-45-60-61		E
609-041-00-4	2,4-dinitrophenol	200-087-7	51-28-5	T; R23/24/25 R33 N; R50	T; N R: 23/24/25-33-50 S: (1/2-)28-37-45-61		

▼B

č. indexu	Medzinárodná identifikácia látok Poznámky k látkam	č. v ES	č. CAS	Klasifikácia	Označovanie	Koncentračné limity	Poznámky k prípravkom
609-042-00-X	pendimethalin (ISO); *N*-(1-ethylpropyl)-2,6-dinitro-3,4-xylidine	254-938-2	40487-42-1	R43 N; R50-53	Xi; N R: 43-50/53 S: (2-)24-29-37-60-61		
609-043-00-5	quintozene (ISO); pentachloronitrobenzene	201-435-0	82-68-8	R43 N; R50-53	Xi; N R: 43-50/53 S: (2-)13-24-37-60-61		
609-044-00-0	tecnazene (ISO); 1,2,4,5-tetrachloro-3-nitrobenzene	204-178-2	117-18-0	Xn; R22 R43 N; R50-53	Xn; N R: 22-43-50/53 S: (2-)24-37-60-61		
609-045-00-6	reaction mass of: 4,6-dinitro-2-(3-octyl)phenyl methyl carbonate and 4,6-dinitro-2-(4-octyl)phenyl methyl carbonate; dinocton-6	—	8069-76-9	Xn; R22 N; R50-53	Xn; N R: 22-50/53 S: (2-)60-61		
▼M1 609-046-00-1	trifluralin (ISO) (containing < 0,5 ppm NPDA); α,α,α-trifluoro-2,6-dinitro-*N*,*N*-dipropyl-*p*-toluidine (containing < 0,5 ppm NPDA); 2,6-dinitro-*N*,*N*-dipropyl-4-trifluoromethylaniline (containing < 0,5 ppm NPDA); *N*,*N*-dipropyl-2,6-dinitro-4-trifluoromethylaniline (containing < 0,5 ppm NPDA)	216-428-8	1582-09-8	Carc. Cat. 3; R40 R43 N; R50-53	Xn; N R: 40-43-50/53 S: (2-)36/37-46-60-61	N; R50-53: C ≥ 2,5 % N; R51-53: 0,25 % ≤ C < 2,5 % R52-53: 0,025 % ≤ C < 0,25 %	
▼B 609-047-00-7	2-nitroanisole	202-052-1	91-23-6	Carc. Cat. 2; R45 Xn; R22	T R: 45-22 S: 53-45		E
609-048-00-2	sodium 3-nitrobenzenesulphonate	204-857-3	127-68-4	Xi; R36 R43	Xi R: 36-43 S: (2-)24-26-37		

▼B

č. indexu	Medzinárodná identifikácia látok Poznámky k látkam	č. v ES	č. CAS	Klasifikácia	Označovanie	Koncentračné limity	Poznámky k prípravkom
609-049-00-8	2,6-dinitrotoluene	210-106-0	606-20-2	Carc. Cat. 2; R45 Muta. Cat. 3; R68 Repr. Cat. 3; R62 T; R23/24/25 Xn; R48/22 R52-53	T R: 45-23/24/25-48/22-62-68-52/53 S: 53-45-61		E
609-050-00-3	2,3-dinitrotoluene	210-013-5	602-01-7	Carc. Cat. 2; R45 Muta. Cat. 3; R68 Repr. Cat. 3; R62 T; R23/24/25 Xn; R48/22 N; R50-53	T; N R: 45-23/24/25-48/22-62-68-50/53 S: 53-45-60-61		E
609-051-00-9	3,4-dinitrotoluene	210-222-1	610-39-9	Carc. Cat. 2; R45 Muta. Cat. 3; R68 Repr. Cat. 3; R62 T; R23/24/25 Xn; R48/22 N; R51-53	T; N R: 45-23/24/25-48/22-62-68-51/53 S: 53-45-61		E
609-052-00-4	3,5-dinitrotoluene	210-566-2	618-85-9	Carc. Cat. 2; R45 Muta. Cat. 3; R68 Repr. Cat. 3; R62 T; R23/24/25 Xn; R48/22 R52-53	T R: 45-23/24/25-48/22-62-68-52/53 S: 53-45-61		E
609-053-00-X	hydrazine-trinitromethane	414-850-9	—	E; R3 O; R8 Carc. Cat. 2; R45 T; R23/25 R43	E; T R: 45-3-8-23/25-43 S: 53-45		E
609-054-00-5	2,3-dinitrophenol; [1] 2,5-dinitrophenol; [2] 2,6-dinitrophenol; [3] 3,4-dinitrophenol; [4] salts of dinitrophenol [5]	200-628-7 [1] 206-348-1 [2] 209-357-9 [3] 209-415-3 [4] -[5]	66-56-8 [1] 329-71-5 [2] 573-56-8 [3] 577-71-9 [4] -[5]	T; R23/24/25 R33 N; R51-53	T; N R: 23/24/25-33-51 S: (1/2-)28-37-45-61		

▼B

č. indexu	Medzinárodná identifikácia látok Poznámky k látkam	č. v ES	č. CAS	Klasifikácia	Označovanie	Koncentračné limity	Poznámky k prípravkom
609-055-00-0	2,5-dinitrotoluene	210-581-4	619-15-8	Carc. Cat. 2; R45 Muta. Cat. 3; R68 Repr. Cat. 3; R62 T; R23/24/25 Xn; R48/22 N; R51-53	T; N R: 45-23/24/25-48/22-62-68-51/53 S: 53-45-61		E
609-056-00-6	2,2-dibromo-2-nitroethanol	412-380-9	69094-18-4	E; R2 Carc. Cat. 3; R40 Xn; R22-48/22 C; R35 R43 N; R50-53	E; C; N R: 2-22-35-40-43-48/22-50/53 S: (1/2-)23-26-36/37/39-45-60-61	Xn; R22: C ≥ 10 % C; R35: C ≥ 10 % C; R34: 5 % ≤ C < 10 % Xi; R36/37/38: 1 % ≤ C < 5 %	
609-057-00-1	3-chloro-2,4-difluoronitrobenzene	411-980-8	3847-58-3	Xn; R22 C; R34 R43 N; R50-53	C; N R: 22-34-43-50/53 S: (1/2-)22-26-28-36/37/39-45-60-61		
609-058-00-7	2-nitro-2-phenyl-1,3-propanediol	410-360-4	5428-02-4	T; R39-48/25 Xn; R21/22 Xi; R41 R43 N; R51-53	T; N R: 21/22-39-41-43-48/25-51/53 S: 53-45-61		
609-059-00-2	2-chloro-6-(ethylamino)-4-nitrophenol	411-440-1	131657-78-8	Xn; R22 R43 N; R51-53	Xn; N R: 22-43-51/53 S: (2-)22-24-37/39-61		
609-060-00-8	4-[(3-hydroxypropyl)amino]-3-nitrophenol	406-305-9	92952-81-3	Xi; R38 N; R51-53	Xi; N R: 38-51/53 S: (2-)37-61		
609-061-00-3	(*E*,*Z*)-4-chlorophenyl(cyclopropyl)ketone *O*-(4-nitrophenylmethyl)oxime	406-100-4	94097-88-8	R43 N; R50-53	Xi; N R: 43-50/53 S: (2-)24-37-60-61		

▼B

č. indexu	Medzinárodná identifikácia látok Poznámky k látkam	č. v ES	č. CAS	Klasifikácia	Označovanie	Koncentračné limity	Poznámky k prípravkom
609-062-00-9	2-bromo-2-nitropropanol	407-030-7	24403-04-1	T; R24 Xn; R22-48/22 C; R34 R43 N; R50-53	T; N R: 22-24-34-43-48/22-50/53 S: (1/2-)26-36/37/39-45-60-61		
609-063-00-4	2-[(4-chloro-2-nitrophenyl)amino]ethanol	413-280-8	59320-13-7	Xn; R22 N; R51-53	Xn; N R: 22-51/53 S: (2-)22-61		
609-064-00-X	mesotrione (ISO); 2-[4-(methylsulfonyl)-2-nitrobenzoyl]-1,3-cyclohexanedione	—	104206-82-8	N; R50-53	N R: 50/53 S: 60-61		
609-065-00-5	2-nitrotoluene	201-853-3	88-72-2	Carc. Cat. 2; R45 Muta. Cat. 2; R46 Repr. Cat. 3; R62 Xn; R22 N; R51-53	T; N R: 45-46-22-62-51/53 S: 53-45-61		E
609-066-00-0	lithium sodium 3-amino-10-{4-(10-amino-6,13-dichloro-4,11-disulfonatobenzo[5,6][1,4]oxazino[2,3-b]phenoxazine-3-ylamino)-6-[methyl(2-sulfonato-ethyl)amino]-1,3,5-triazin-2-ylamino}-6,13-dichlorobenzo[5,6][1,4]oxazino[2,3-b]phenoxazine-4,11-disulfonate	418-870-9	154212-58-5	Xn; R20/21/22-68/20/21/22	Xn R: 20/21/22-68/20/21/22 S: (2-)36/37		
609-067-00-6	sodium and potassium 4-(3-aminopropylamino)-2,6-bis[3-(4-methoxy-2-sulfophenylazo)-4-hydroxy-2-sulfo-7-naphthylamino]-1,3,5-triazine	416-280-6	156769-97-0	R43	Xi R: 43 S: (2-)22-24-37		

▼B

č. indexu	Medzinárodná identifikácia látok Poznámky k látkam	č. v ES	č. CAS	Klasifikácia	Označovanie	Koncentračné limity	Poznámky k prípravkom
609-068-00-1	musk xylene; 5-*tert*-butyl-2,4,6-trinitro-*m*-xylene	201-329-4	81-15-2	Carc. Cat. 3; R40 E; R2 N; R50-53	E; Xn; N R: 2-40-50/53 S: (2-)36/37-46-60-61		
▼M1 609-069-00-7	musk ketone; 3,5-dinitro-2,6-dimethyl-4-*tert*-butylacetophenone; 4'-*tert*-butyl-2',6'-dimethyl-3',5'-dinitroacetophenone	201-328-9	81-14-1	Carc. Cat. 3; R40 N; R50-53	Xn; N R: 40-50/53 S: (2-)36/37-46-60-61		
▼B 609-070-00-2	1,4-dichloro-2-(1,1,2,3,3,3-hexafluoropropoxy)-5-nitrobenzene	415-580-4	130841-23-5	Xn; R22 R43 N; R50-53	Xn; N R: 22-43-50/53 S: (2-)36/37/39-60-61		
609-071-00-8	reaction mass of: 2-methylsulfanyl-4,6-bis-(2-hydroxy-4-methoxy-phenyl)-1,3,5-triazine; 2-(4,6-bis-methylsulfanyl-1,3,5-triazin-2-yl)-5-methoxy-phenol	423-520-3	156137-33-6	R43	Xi R: 43 S: (2-)22-24-37		
▼M1 609-072-00-3	4-mesyl-2-nitrotoluene	430-550-0	1671-49-4	Repr. Cat. 3; R62 Xn; R22 R43 R52-53	Xn R: 22-43-62-52/53 S: (2-)22-36/37-61		
609-073-00-9	lithium potassium sodium *N*,*N*''-bis{6-[7-[4-(4-chloro-1,3,5-triazin-2-yl)amino-4-(2-ureidophenylazo)]naphthalene-1,3,6-trisulfonato]}-*N*'-(2-aminoethyl)piperazine	427-850-9	—	R43	Xi R: 43 S: (2-)22-24-37		
▼B 610-001-00-3	trichloronitromethane; chloropicrin	200-930-9	76-06-2	Xn; R22 T+; R26 Xi; R36/37/38	T+ R: 22-26-36/37/38 S: (1/2-)36/37-38-45		

▼B

č. indexu	Medzinárodná identifikácia látok Poznámky k látkam	č. v ES	č. CAS	Klasifikácia	Označovanie	Koncentračné limity	Poznámky k prípravkom
610-002-00-9	1,1-dichloro-1-nitroethane	209-854-0	594-72-9	T; R23/24/25	T R: 23/24/25 S: (1/2-)26-45		
610-003-00-4	chlorodinitrobenzene	—	—	T; R23/24/25 R33 N; R50-53	T; N R: 23/24/25-33-50/53 S: (1/2-)28-36/37-45-60-61		C
610-004-00-X	2-chloro-1,3,5-trinitrobenzene	201-864-3	88-88-0	E; R2 T+; R26/27/28 N; R50-53	E; T+; N R: 2-26/27/28-50/53 S: (1/2-)28-36/37-45-60-61		
610-005-00-5	1-chloro-4-nitrobenzene	202-809-6	100-00-5	Carc. Cat. 3; R40 Muta. Cat. 3; R68 T; R23/24/25 Xn; R48/20/21/22 N; R51-53	T; N R: 23/24/25-40-48/20/21/22-68-51/53 S: (1/2-)28-36/37-45-61		
610-006-00-0	chloronitroanilines with the exception of those specified elsewhere in this Annex	—	—	T+; R26/27/28 R33 N; R51-53	T+; N R: 26/27/28-33-51/53 S: (1/2-)28-36/37-45-61		A C
610-007-00-6	1-chloro-1-nitropropane	209-990-0	600-25-9	Xn; R20/22	Xn R: 20/22 S: (2-)	Xn; R20/22: C ≥ 5 %	
610-008-00-1	2,6-dichloro-4-nitroanisole	403-350-6	17742-69-7	T; R25 N; R51-53	T; N R: 25-51/53 S: (1/2-)36/37-45-61		
610-009-00-7	2-chloro-4-nitroaniline	204-502-2	121-87-9	Xn; R22 N; R51-53	Xn; N R: 22-51/53 S: (2-)22-24-61		
610-010-00-2	2-bromo-1-(2-furyl)-2-nitroethylene	406-110-9	35950-52-8	Xn; R22-48/22 C; R34 R43 N; R50-53	C; N R: 22-34-43-48/22-50/53 S: (1/2-)22-26-36/37/39-45-60-61		

▼B

č. indexu	Medzinárodná identifikácia látok Poznámky k látkam	č. v ES	č. CAS	Klasifikácia	Označovanie	Koncentračné limity	Poznámky k prípravkom
611-001-00-6	azobenzene	203-102-5	103-33-3	Carc. Cat. 2; R45 Muta. Cat. 3; R68 Xn; R20/22-48/22 N; R50-53	T; N R: 45-20/22-48/22-68-50/53 S: 53-45-60-61		E
611-002-00-1	azoxybenzene	207-802-1	495-48-7	Xn; R20/22	Xn R: 20/22 S: (2-)28		
611-003-00-7	fenaminosulf (ISO); sodium 4-dimethylaminobenzenediazosulphonate	205-419-4	140-56-7	T; R25 Xn; R21 R52-53	T R: 21-25-52/53 S: (1/2-)36/37-45-61		
611-004-00-2	methyl-*O*NN-azoxymethyl acetate; methyl azoxy methyl acetate	209-765-7	592-62-1	Carc. Cat. 2; R45 Repr. Cat. 2; R61	T R: 45-61 S: 53-45		
611-005-00-8	disodium {5-[(4'-((2,6-hydroxy-3-((2-hydroxy-5-sulphophenyl)azo)phenyl)azo)(1,1'-biphenyl)-4-yl)azo]salicylato(4-)}cuprate(2-); CI Direct Brown 95	240-221-1	16071-86-6	Carc. Cat. 2; R45	T R: 45 S: 53-45		
611-006-00-3	4-*o*-tolylazo-*o*-toluidine; 4-amino-2',3-dimethylazobenzene; fast garnet GBC base; AAT; *o*-aminoazotoluene	202-591-2	97-56-3	Carc. Cat. 2; R45 R43	T R: 45-43 S: 53-45		
611-007-00-9	tricyclazole (ISO); 5-methyl-1,2,4-triazolo(3,4-b)benzo-1,3-thiazole	255-559-5	41814-78-2	Xn; R22	Xn R: 22 S: (2-)		
611-008-00-4	4-aminoazobenzene; 4-phenylazoaniline	200-453-6	60-09-3	Carc. Cat. 2; R45 N; R50-53	T; N R: 45-50/53 S: 53-45-60-61		
611-009-00-X	sodium (1-(5-(4-(4-anilino-3-sulphophenylazo)-2-methyl-5-methylsulphonamidophenylazo)-4-hydroxy-2-oxido-3-(phenylazo)phenylazo)-5-nitro-4-sulphonato-2-naphtholato)iron(II)	401-220-3	—	Xn; R20 R52-53	Xn R: 20-52/53 S: (2-)61		

▼B

č. indexu	Medzinárodná identifikácia látok Poznámky k látkam	č. v ES	č. CAS	Klasifikácia	Označovanie	Koncentračné limity	Poznámky k prípravkom
611-010-00-5	2'-(2-cyano-4,6-dinitrophenylazo)-5'-(*N*,*N*-dipropylamino)propionanilide	403-010-7	106359-94-8	R43 R52-53	Xi R: 43-52/53 S: (2-)22-24-37-61		
611-011-00-0	*N*,*N*,*N*',*N*'-tetramethyl-3,3'-(propylenebis(iminocarbonyl-4,1-phenylenazo(1,6-dihydro-2-hydroxy-4-methyl-6-oxopyridine-3,1-diyl)))di(propylammonium) dilactate	403-340-1	—	Xi; R41 N; R51-53	Xi; N R: 41-51/53 S: (2-)26-39-61		
611-012-00-6	reaction mass of 2,2-iminodiethanol 6-methyl-2-(4-(2,4,6-triaminopyrimidin-5-ylazo)phenyl)benzothiazole-7-sulfonate and 2-methylaminoethanol 6-methyl-2-(4-(2,4,6-triaminopyrimidin-5-ylazo)phenyl)benzothiazole-7-sulfonate and *N*,*N*-diethylpropane-1,3-diamine 6-methyl-2-(4-(2,4,6-triaminopyrimidin-5-ylazo)phenyl)benzothiazole-7-sulfonate	403-410-1	114565-65-0	R43	Xi R: 43 S: (2-)22-24-26-37		
611-013-00-1	trilithium-1-hydroxy-7-(3-sulfonatoanilino)-2-(3-methyl-4-(2-methoxy-4-(3-sulfonatophenylazo)phenylazo)phenylazo)naphthalene-3-sulfonate	403-650-7	117409-78-6	E; R2 N; R51-53	E; N R: 2-51/53 S: (2-)35-61		
611-014-00-7	(tetrasodium 1-(4-(3-acetamido-4-(4'-nitro-2,2'-disulfonatostilben-4-ylazo)anilino)-6-(2,5-disulfonatoanilino)-1,3,5-triazin-2-yl)-3-carboxypyridinium) hydroxide	404-250-5	115099-55-3	R43	Xi R: 43 S: (2-)22-24-37		
611-015-00-2	tetrasodium 4-amino-5-hydroxy-6-(4-(2-(2-(sulfonatooxy)ethylsulfonyl)ethylcarbamoyl)phenylazo)-3-(4-(2-(sulfonatooxy)ethylsulfonyl)phenylazo)naphthalene-2,7-disulfonate	404-320-5	116889-78-2	R43	Xi R: 43 S: (2-)22-24-37		

▼B

č. indexu	Medzinárodná identifikácia látok Poznámky k látkam	č. v ES	č. CAS	Klasifikácia	Označovanie	Koncentračné limity	Poznámky k prípravkom
611-016-00-8	reaction mass of 1,1'-((dihydroxyphenylene)bis(azo-3,1-phenylenazo(1-(3-dimethylaminopropyl)-1,2-dihydro-6-hydroxy-4-methyl-2-oxopyridine-5,3-diyl)))dipyridinium dichloride dihydrochloride, mixed isomers and 1-(1-(3-dimethylaminopropyl)-5-(3-((4-(1-(3-dimethylaminopropyl)-1,6-dihydro-2-hydroxy-4-methyl-6-oxo-5-pyridinio-3-pyridylazo)phenylazo)-2,4(or2,6 or3,5)-dihydroxyphenylazo)phenylazo)-1,2-dihydro-6-hydroxy-4-methyl-2-oxo-3-pyridyl)pyridinium dichloride	404-540-1	—	R43	Xi R: 43 S: (2-)22-24-37		
611-017-00-3	2-(4-(diethylaminopropylcarbamoyl)phenylazo)-3-oxo-*N*-(2,3-dihydro-2-oxobenzimidazol-5-yl)butyramide	404-910-2	—	R43 N; R51-53	Xi; N R: 43-51/53 S: (2-)24-37-61		
611-018-00-9	tetraammonium 5-(4-(7-amino-1-hydroxy-3-sulfonato-2-naphthylazo)-6-sulfonato-1-naphthylazo)isophthalate	405-130-5	—	R43	Xi R: 43 S: (2-)24-37		
611-019-00-4	tetralithium 6-amino-4-hydroxy-3-(7-sulfonato-4-(4-sulfonatophenylazo)-1-naphthylazo)naphthalene-2,7-disulfonate	405-150-4	106028-58-4	R43	Xi R: 43 S: (2-)24-37		
611-020-00-X	tetrakis(tetramethylammonium) 6-amino-4-hydroxy-3-(7-sulfonato-4-(4-sulfonatophenylazo)-1-naphthylazo)naphthalene-2,7-disulfonate	405-170-3	116340-05-7	T; R25 R43 R52-53	T R: 25-43-52/53 S: (1/2-)22-24-37-45-61		
611-021-00-5	2-(4-(4-cyano-3-methylisothiazol-5-ylazo)-*N*-ethyl-3-methylanilino)ethyl acetate	405-480-9	—	Xn; R22-48/22 Xi; R38 R53	Xn R: 22-38-48/22-53 S: (2-)22-36/37-61		
611-022-00-0	4-dimethylaminobenzenediazonium 3-carboxy-4-hydroxybenzenesulfonate	404-980-4	—	E; R2 T; R23/25 Xn; R21-48/22 Xi; R41 R43 N; R50/53	E; T; N R: 2-21-23/25-41-43-48/22-50/53 S: (1/2-)3-12-26-35-36/37/39-45-61		

▼B

č. indexu	Medzinárodná identifikácia látok Poznámky k látkam	č. v ES	č. CAS	Klasifikácia	Označovanie	Koncentračné limity	Poznámky k prípravkom
611-023-00-6	disodium 7-(4,6-dichloro-1,3,5-triazin-2-ylamino)-4-hydroxy-3-(4-(2-(sulfonatooxy)ethylsulfonyl)phenylazo) naphthalene-2-sulfonate	404-600-7	—	R43	X R: 43 S: (2-)22-24-37		
611-024-00-1	Benzidine based azo dyes; 4,4'-diarylazobiphenyl dyes, with the exception of those specified elsewhere in this Annex	—	—	Carc. Cat. 2; R45	T R: 45 S: 53-45		A
611-025-00-7	disodium 4-amino-3-[[4'-[(2,4-diaminophenyl)azo][1,1'-biphenyl]-4-yl]azo]-5-hydroxy-6-(phenylazo)naphtalene-2,7-disulphonate; C.I. Direct Black 38	217-710-3	1937-37-7	Carc. Cat. 2; R45 Repr. Cat. 3; R63	T R: 45-63 S: 53-45		
611-026-00-2	tetrasodium 3,3'-[[1,1'-biphenyl]-4,4'-diyl-bis(azo)]bis[5-amino-4-hydroxynaphthalene-2,7-disulphonate]; C.I. Direct Blue 6	220-012-1	2602-46-2	Carc. Cat. 2; R45 Repr. Cat. 3; R63	T R: 45-63 S: 53-45		
611-027-00-8	disodium 3,3'-[[1,1'-biphenyl]-4,4'-diyl-bis(azo)]bis(4-aminonaphthalene-1-sulphonate); C.I. Direct Red 28	209-358-4	573-58-0	Carc. Cat. 2; R45 Repr. Cat. 3; R63	T R: 45-63 S: 53-45		
▼M1 611-028-00-3	*C,C'*-azodi(formamide)	204-650-8	123-77-3	E; R2 R42	E; Xn R: 2-42 S: (2-)22-24-37		
▼B 611-029-00-9	*o*-dianisidine based azo dyes; 4,4'-diarylazo-3,3'-dimethoxybiphenyl dyes with the exception of those mentioned elsewhere in this Annex	—	—	Carc. Cat. 2; R45	T R: 45 S: 53-45		A ►M2 — ◄

▼B

č. indexu	Medzinárodná identifikácia látok Poznámky k látkam	č. v ES	č. CAS	Klasifikácia	Označovanie	Koncentračné limity	Poznámky k prípravkom
611-030-00-4	*o*-tolidine based dyes; 4,4'-diarylazo-3,3'-dimethylbiphenyl dyes, with the exception of those mentioned elsewhere in this Annex	—	—	Carc. Cat. 2; R45	T R: 45 S: 53-45		A ►M2 — ◄
611-031-00-X	4,4'-(4-iminocyclohexa-2,5-dienylideneme-thylene)dianiline hydrochloride; C.I. Basic Red 9	209-321-2	569-61-9	Carc. Cat. 2; R45	T R: 45 S: 53-45		
611-032-00-5	1,4,5,8-tetraaminoanthraquinone; C.I. Disperse Blue 1	219-603-7	2475-45-8	Carc. Cat. 2; R45 Xi; R38-41 R43	T R: 45-38-41-43 S: 53-45		
611-033-00-0	hexasodium [4,4"-azoxybis(2,2'-disulfonatos-tilbene-4,4'-diylazo)]-bis[5'-sulfonatoben-zene-2,2'- diolato-*O*(2),*O*(2),*N*(1)]-copper(II)	400-020-3	82027-60-9	N; R51-53	N R: 51/53 S: 61		
611-034-00-6	*N*-(5-(bis(2-methoxyethyl)amino)-2-((5-nitro-2,1-benzisothiazol-3-yl)azo)phenylacetamide	402-430-8	105076-77-5	R53	R: 53 S: 61		
▼M1 611-035-00-1	tetralithium 6-amino-4-hydroxy-3-[7-sulfo-nato-4-(5-sulfonato-2-naphthylazo)-1-naphthylazo]naphthalene-2,7-disulfonate	403-660-1	107246-80-0	N; R51-53	N R: 51/53 S: 61		
▼B 611-036-00-7	2-(4-(5,6(or 6,7)-dichloro-1,3-benzothiazol-2-ylazo)-*N*-methyl-*m*-toluidino)ethyl acetate	405-440-0	—	R43	Xi R: 43 S: (2-)22-24-37		
611-037-00-2	3(or 5)-(4-(*N*-benzyl-*N*-ethylamino)-2-methylphenylazo)-1,4-dimethyl-1,2,4-triazo-lium methylsulphate	406-055-0	124584-00-5	Xn; R22 Xi; R41 R43 N; R51-53	Xn; N R: 22-41-43-51/53 S: (2-)22-24-26-37/39-61		

▼B

č. indexu	Medzinárodná identifikácia látok Poznámky k látkam	č. v ES	č. CAS	Klasifikácia	Označovanie	Koncentračné limity	Poznámky k prípravkom
611-038-00-8	trisodium 1-hydroxynaphthalene-2-azo-4'(5',5''-dimethylbiphenyl)-4''-azo(4''-phenylsulfonyloxybenzene)- 2',2'',4-trisulfonate	406-820-9	—	Xi; R36	Xi R: 36 S: (2-)25-26		
611-039-00-3	7-[((4,6-dichloro-1,3,5-triazin-2-yl)amino)-4-hydroxy-3-(4-((2-sulfoxy)ethyl)sulfonyl)phenylazo]naphthalene-2-sulfonic acid	407-050-6	117715-57-8	R43	Xi R: 43 S: (2-)22-24-37		
611-040-00-9	3-(5-acetylamino-4-(4-[4,6-bis(3-diethylaminopropylamino)-1,3,5-triazin-2-ylamino]phenylazo)-2-(2-methoxyethoxy)phenylazo)-6-amino-4-hydroxy-2-naphthalenesulfonic acid	407-670-7	115099-58-6	N; R50-53	N R: 50/53 S: 60-61		
611-041-00-4	2-[[4[[4,6-bis[[3-(diethylamino)propyl]amino]-1,3,5-triazine-2-yl]amino]phenyl]azo]-*N*-(2,3-dihydro-2-oxo-1*H*-benzimidazol-5-yl)-3-oxobutanamide	407-680-1	98809-11-1	Xi; R41 R43 N; R51-53	Xi; N R: 41-43-51/53 S: (2-)24-26-37/39-61		
611-042-00-X	trisodium 5-amino-3-[5-(2-bromoacryloylamino)-2-sulfonatophenylazo]-4-hydroxy-6-(4-vinylsulfonylphenylazo)naphthalene-2,7-disulfonate	411-770-6	136213-71-3	R52-53	R: 52/53 S: 61		
611-043-00-5	reaction mass of: trisodium *N*(1')-*N*(2):*N*(1''')-*N*(2'')-η-6-[2-amino-4-(or 6)-hydroxy-(or 4-amino-2-hydroxy)phenylazo]-6''-(1-carbaniloyl-2-hydroxyprop-1-enylazo)-5',5'''-disulfamoyl-3,3''-disulfonatobis(naphthalene-2,1'-azobenzene-1,2'-diolato-*O*(1),*O*(2'))-chromate; trisodium *N*(1')-*N*(2):*N*(1''')-*N*(2'')-η-6,6''-bis(1-carbaniloyl-2-hydroxyprop-1-enylazo)-5',5'''-disulfamoyl-3,3''-disulfonatobis(naphthalene-2,1'azobenzene-1,2'-diolato-*O*(1),*O*(2'))-chromate; trisodium *N*(1')-*N*(2):*N*(1''')-*N*(2'')-η-6,6''-bis[2-amino-4-(or 6)-hydroxy-(or 4-amino-2-hydroxy)phenylazo]5',5'''-disulfamoyl-3,3''-disulfonatobis(naphthalene-2,1'azobenzene-1,2'-diolato-*O*(1),*O*(2'))-chromate (2:1:1)	402-850-1	—	Xi; R41 R52-53	Xi R: 41-52/53 S: (2-)26-39-61		

▼B

č. indexu	Medzinárodná identifikácia látok Poznámky k látkam	č. v ES	č. CAS	Klasifikácia	Označovanie	Koncentračné limity	Poznámky k prípravkom

611-044-00-0	reaction mass of: *tert*-alkyl(C_{12}-C_{14})ammonium bis[1-[(2-hydroxy-5-nitrophenyl)azo]-2-naphthalenolato(2-)]-chromate(1-);
	tert-alkyl(C_{12}-C_{14})ammonium bis[1-[(2-hydroxy-4-nitrophenyl)azo]-2-naphthalenolato(2-)]-chromate(1-);
	tert-alkyl(C_{12}-C_{14})ammonium bis[1-[[5-(1,1-dimethylpropyl)-2-hydroxy-3-nitrophenyl]azo]-2-naphthalenolato(2-)]-chromate(1-);
	tert-alkyl(C_{12}-C_{14})ammonium [[1-[(2-hydroxy-5-nitrophenyl)azo]-2-naphthalenolato(2-)]-[1-[(2-hydroxy-5-nitrophenyl)azo]-2-naphthalenolato(2-)]]-chromate(1-);
	tert-alkyl(C_{12}-C_{14})ammonium [[1-[[5-(1,1-dimethylpropyl)-2-hydroxy-3-nitrophenyl]azo]-2-naphthalenolato(2-)]-[1-[(2-hydroxy-5-nitrophenyl)azo]-2-naphthalenolato(2-)]]-chromate(1-);
	tert-alkyl(C_{12}-C_{14})ammonium ((1-(4(or 5)-nitro-2-oxidophenylazo)-2-naphtholato)(1-(3-nitro-2-oxido-5-pentylphenylazo)-2-naphtholato))chromate(1-)
		403-720-7	117527-94-3	N; R51-53	N
					R: 51/53
					S: 61		

611-045-00-6	2-[4-[*N*-(4-acetoxybutyl)-*N*-ethyl]amino-2-methylphenylazo]-3-acetyl-5-nitrothiophene	404-830-8	—	R53	R: 53 S: 61		
611-046-00-1	4,4'-diamino-2-methylazobenzene	407-590-2	43151-99-1	T; R25 Xn; R48/22 R43 N; R50-53	T; N R: 25-43-48/22-50/53 S: (1/2-)22-28-36/37-45-60-61		
611-047-00-7	reaction mass of: 2-[[4-[*N*-ethyl-*N*-(2-acetoxyethyl)amino]phenyl]azo]-5,6-dichlorobenzothiazole; 2-[[4-[*N*-ethyl-*N*-(2-acetoxyethyl)amino]phenyl]azo]-6,7-dichlorobenzothiazole (1:1)	407-890-3	111381-11-4	R53	R: 53 S: 61		

▼B

č. indexu	Medzinárodná identifikácia látok Poznámky k látkam	č. v ES	č. CAS	Klasifikácia	Označovanie	Koncentračné limity	Poznámky k prípravkom
611-048-00-2	reaction mass of: 2-[[4-[bis(2-acetoxyethyl)amino]phenyl]azo]-5,6-dichlorobenzothiazole; 2-[[4-[bis(2-acetoxyethyl)amino]phenyl]azo]-6,7-dichlorobenzothiazole (1:1)	407-900-6	111381-12-5	R53	R: 53 S: 61		
611-049-00-8	reaction mass of 7-[4-(3-diethylaminopropylamino)-6-(3-diethylammoniopropylamino)-1,3,5-triazin-2-ylamino]-4-hydroxy-3-(4-phenylazophenylazo)-naphthalene-2-sulfonate, acetic acid, lactic acid (2:1:1)	408-000-6	118658-98-3	Xn; R48/22 R43 R52-53	Xn R: 43-48/22-52/53 S: (2-)22-36/37-61		
▼M1 611-050-00-3	reaction mass of: pentasodium 7-amino-3-[[4-[[4-[[4-[[4-[(6-amino-1-hydroxy-3-sulfonato-2-naphthyl)azo]-7-sulfonato-1-naphthyl]azo]phenyl]amino]-3-sulfonatophenyl]azo]-6-sulfonato-1-naphthyl]azo]-4-hydroxynaphthalen-2-sulfonate; pentasodium 7-amino-8-[4-[4-[4-[4-(2-amino-5-hydroxy-7-sulfonato-naphthalen-1-ylazo)-7-sulfonatonaphthalen-1-ylazo]-phenylamino]-3-sulfonato-phenylazo]-6-sulfonato-naphthalen-1-ylazo]-4-hydroxy-naphthalene-2-sulfonate; pentasodium 7-amino-8-[4-[4-[4-[4-(6-amino-1-hydroxy-3-sulfonato-naphthalen-1-ylazo)-7-sulfonatonaphthalen-1-ylazo]-phenylamino]-3-sulfonato-phenylazo]-6-sulfonato-naphthalen-1-ylazo]-4-hydroxy-naphthalene-2-sulfonate; tetrasodium 7-amino-4-hydroxy-3-[4-[4-[4-(4-hydroxy-7-sulfonato-naphthalen-1-ylazo)-2-sulfonato-phenylamino]phenylazo]-6-sulfonato-naphthalen-1-ylazo]naphthalene-2-sulfonate; tetrasodium 7-amino-4-hydroxy-3-[4-[4-[4-(4-amino-7-sulfonato-naphthalen-1-ylazo)-2-sulfonato-phenylamino]phenylazo]-6-sulfonato-naphthalen-1-ylazo]naphthalene-2-sulfonate	415-350-3	—	Xi; R41 R52-53	Xi R: 41-52/53 S: (2-)22-26-39-61		

▼B

č. indexu	Medzinárodná identifikácia látok Poznámky k látkam	č. v ES	č. CAS	Klasifikácia	Označovanie	Koncentračné limity	Poznámky k prípravkom
611-051-00-9	2-(4-(*N*-ethyl-*N*-(2-hydroxy)ethyl)amino-2-methylphenyl)azo-6-methoxy-3-methyl-benzothiazolium chloride	411-110-7	136213-74-6	N; R50-53	N R: 50/53 S: 60-61		
611-052-00-4	monosodium aqua-[5-[[2,4-dihydroxy-5-[(2-hydroxy-3,5-dinitrophenyl)azo]phenyl]azo]-2-naphthalensulfonate], iron complex	400-720-9	—	R52-53	R: 52/53 S: 61		
611-053-00-X	2,2'-azobis[2-methylpropionamidine] dihydrochloride	221-070-0	2997-92-4	Xn; R22 R43	Xn R: 22-43 S: (2-)24-37		
611-055-00-0	C.I. Disperse Yellow 3; *N*-[4-[(2-hydroxy-5-methylphenyl)azo]phenyl]acetamide	220-600-8	2832-40-8	Carc. Cat. 3; R40 R43	Xn R: 40-43 S: (2-)22-36/37-46		
611-056-00-6	C.I. Solvent Yellow 14; 1-phenylazo-2-naphthol	212-668-2	842-07-9	Carc. Cat. 3; R40 Muta. Cat. 3; R68 R43 R53	Xn R: 40-43-53-68 S: (2-)22-36/37-46-61		
611-057-00-1	6-hydroxy-1-(3-isopropoxypropyl)-4-methyl-2-oxo-5-[4-(phenylazo)phenylazo]-1,2-dihydro-3-pyridinecarbonitrile	400-340-3	85136-74-9	Carc. Cat. 2; R45 R53	T R: 45-53 S: 53-45-61		
611-058-00-7	(6-(4-hydroxy-3-(2-methoxyphenylazo)-2-sulfonato-7-naphthylamino)-1,3,5-triazin-2,4-diyl)bis[(amino-1-methylethyl)ammonium] formate	402-060-7	108225-03-2	Carc. Cat. 2; R45 Xi; R41 N; R51-53	T; N R: 45-41-51/53 S: 53-45-61		
611-059-00-2	octasodium 2-(6-(4-chloro-6-(3-(*N*-methyl-*N*-(4-chloro-6-(3,5-disulfonato-2-naphthylazo)-1-hydroxy-6-naphthylamino)-1,3,5-triazin-2-yl)aminomethyl)phenylamino)-1,3,5-triazin-2-ylamino)-3,5-disulfonato-1-hydroxy-2-naphthylazo)naphthalene-1,5-disulfonate	412-960-1	148878-21-1	Xi; R41 R43 R52-53	Xi R: 41-43-52/53 S: (2-)22-24-26-37/39-61		

▼B

č. indexu	Medzinárodná identifikácia látok Poznámky k látkam	č. v ES	č. CAS	Klasifikácia	Označovanie	Koncentračné limity	Poznámky k prípravkom
611-060-00-8	reaction mass of: sodium 5-[8-[4-[4-[4-[7-(3,5-dicarboxylatophenylazo)-8-hydroxy-3,6-disulfonatonaphthalen-1-ylamino]-6-hydroxy-1,3,5-triazin-2-yl]-2,5-dimethylpiperazin-1-yl]-6-hydroxy-1,3,5-triazin-2-ylamino]-1-hydroxy-3,6-disulfonatonaphthalen-2-ylazo]-isophthalate; ammonium 5-[8-[4-[4-[4-[7-(3,5-dicarboxylatophenylazo)-8-hydroxy-3,6-disulfonatonaphthalen-1-ylamino]-6-hydroxy-1,3,5-triazin-2-yl]-2,5-dimethylpiperazin-1-yl]-6-hydroxy-1,3,5-triazin-2-ylamino]-1-hydroxy-3,6-disulfonatonaphthalen-2-ylazo]-isophthalate; 5-[8-[4-[4-[4-[7-(3,5-dicarboxylatophenylazo)-8-hydroxy-3,6-disulfonatonaphthalen-1-ylamino]-6-hydroxy-1,3,5-triazin-2-yl]-2,5-dimethylpiperazin-1-yl]-6-hydroxy-1,3,5-triazin-2-ylamino]-1-hydroxy-3,6-disulfonaphthalen-2-ylazo]-isophthalic acid	413-180-4	187285-15-0	Xi; R41	Xi R: 41 S: (2-)22-26-39		
611-061-00-3	disodium 5-[5-[4-(5-chloro-2,6-difluoropyrimidin-4-ylamino)benzamido]-2-sulfonatophenylazo]-1-ethyl-6-hydroxy-4-methyl-2-oxo-3-pyridylmethylsulfonate	412-530-3	—	Xi; R41 R43	Xi R: 41-43 S: (2-)22-24-26-37/39		
611-062-00-9	octasodium 2-(8-(4-chloro-6-(3-((4-chloro-6-(3,6-disulfonato-2-(1,5-disulfonatonaphthalen-2-ylazo)-1-hydroxynaphthalen-8-ylamino)-1,3,5-triazin-2-yl)aminomethyl)phenylamino)-1,3,5-triazin-2-ylamino)-3,6-disulfonato-1-hydroxynaphthalen-2-ylazo)naphthalene-1,5-disulfonate	413-550-5	—	Xi; R38-41	Xi R: 38-41 S: (2-)22-26-37/39		

▼B

č. indexu	Medzinárodná identifikácia látok Poznámky k látkam	č. v ES	č. CAS	Klasifikácia	Označovanie	Koncentračné limity	Poznámky k prípravkom
611-063-00-4	trisodium [4'-(8-acetylamino-3,6-disulfonato-2-naphthylazo)-4''-(6-benzoylamino-3-sulfonato-2-naphthylazo)-biphenyl-1,3',3'',1'''-tetraolato-*O*,*O*',*O*'',*O*''']copper(II)	413-590-3	164058-22-4	Carc. Cat. 2; R45	T R: 45 S: 53-45		
611-064-00-X	4-(3,4-dichlorophenylazo)-2,6-di-*sec*-butyl-phenol	410-600-8	124719-26-2	Xn; R48/22 Xi; R38 N; R50-53	Xn; N R: 38-48/22-50/53 S: (2-)23-25-36/37-60-61		
611-065-00-5	4-(4-nitrophenylazo)-2,6-di-*sec*-butyl-phenol	410-610-2	111850-24-9	Xn; R48/22 Xi; R36/38 R43 N; R50-53	Xn; N R: 36/38-43-48/22-50/53 S: (2-)23-26-36/37-60-61		
611-066-00-0	tetrasodium 5-[4-chloro-6-(*N*-ethyl-anilino)-1,3,5-triazin-2-ylamino]-4-hydroxy-3-(1,5-disulfonatonaphthalen-2-ylazo)-naphthalene-2,7-disulfonate	411-540-5	130201-57-9	Xi; R41 R43 N; R51-53	Xi; N R: 41-43-51/53 S: (2-)22-24-26-37/39-61		
▼M1 611-067-00-6	reaction mass of: bis(tris(2-(2-hydroxy(1-methyl)ethoxy)ethyl)ammonium) 7-anilino-4-hydroxy-3-(2-methoxy-5-methyl-4-(4-sulfonatophenylazo)phenylazo)naphthalene-2-sulfonate; bis(tris(2-(2-hydroxy(2-methyl)ethoxy)ethyl)ammonium) 7-anilino-4-hydroxy-3-(2-methoxy-5-methyl-4-(4-sulfonatophenylazo)phenylazo)naphthalene-2-sulfonate	406-910-8	—	Xn; R22 R52-53	Xn R: 22-52/53 S: (2-)22-61		
▼B 611-068-00-1	tetrasodium 4-amino-3,6-bis(5-[4-chloro-6-(2-hydroxyethylamino)-1,3,5-triazin-2-ylamino]-2-sulfonatophenylazo)-5-hydroxynaphthalene-2,7-disulfonate	400-690-7	85665-98-1	N; R51-53	N R: 51/53 S: 61		

▼B

č. indexu	Medzinárodná identifikácia látok Poznámky k látkam	č. v ES	č. CAS	Klasifikácia	Označovanie	Koncentračné limity	Poznámky k prípravkom
611-069-00-7	*N*,*N*-di-[poly(oxyethylene)-co-poly(oxypropylene)]-4-[(3,5-dicyano-4-methyl-2-thienyl)azo)]-3-methylaniline	413-380-1	—	N; R51-53	N R: 51/53 S: 61		
611-070-00-2	reaction mass of: disodium (6-(4-anisidino)-3-sulfonato-2-(3,5-dinitro-2-oxidophenylazo)-1-naphtholato)(1-(5-chloro-2-oxidophenylazo)-2-naphtholato)chromate(1-); trisodium bis(5-(4-anisidino)-3-sulfonato-2-(3,5-dinitro-2-oxidophenylazo)-1-naphtholato)chromate(1-)	405-665-4	—	R43 N; R50-53	Xi; N R: 43-50/53 S: (2-)24-37-60-61		
611-071-00-8	tris(tetramethylammonium) 5-hydroxy-1-(4-sulphonatophenyl)-4-(4-sulphonatophenylazo)pyrazole-3-carboxylate	406-073-9	131013-81-5	T; R25 R52-53	T R: 25-52/53 S: (1/2-)37-45-61		
611-072-00-3	2,4-bis[2,2'-[2-(*N*,*N*-dimethylamino)ethyloxycarbonyl]phenylazo]-1,3-dihydroxybenzene, dihydrochloride	407-010-8	118208-02-9	Xn; R22 Xi; R41 N; R51-53	Xn; N R: 22-41-51/53 S: (2-)26-39-61		
611-073-00-9	dimethyl 3,3'-(*N*-(4-(4-bromo-2,6-dicyanophenylazo)-3-hydroxyphenyl)imino)dipropionate	407-310-9	122630-55-1	R53	R: 53 S: 61		
611-074-00-4	reaction mass of: sodium/potassium (3-(4-(5-(5-chloro-2,6-difluoropyrimidin-4-ylamino)-2-methoxy-3-sulfonatophenylazo)-2-oxidophenylazo)-2,5,7-trisulfonato-4-naphtholato)copper(II); sodium/potassium (3-(4-(5-(5-chloro-4,6-difluoropyrimidin-2-ylamino)-2-methoxy-3-sulfonatophenylazo)-2-oxidophenylazo)-2,5,7-trisulfonato-4-naphtholato)copper(II)	407-100-7	—	R43	Xi R: 43 S: (2-)22-24-37		
611-075-00-X	reaction mass of: tris(3,5,5-trimethylhexylammonium) 4-amino-3-(4-(4-(2-amino-4-hydroxyphenylazo)anilino)-3-sulfonatophenylazo)-5,6-dihydro-5-oxo-6-phenylhydrazononaphthalene-2,7-disulfonate; tris(3,5,5-trimethylhexylammonium) 4-amino-3-(4-(4-(4-amino-2-hydroxyphenylazo)anilino)-3-sulfonatophenylazo)-5,6-dihydro-5-oxo-6-phenylhydrazononaphthalene-2,7-disulfonate (2:1)	406-000-0	—	Xi; R41 N; R51-53	Xi; N R: 41-51/53 S: (2-)26-39-61		

▼B

č. indexu	Medzinárodná identifikácia látok Poznámky k látkam	č. v ES	č. CAS	Klasifikácia	Označovanie	Koncentračné limity	Poznámky k prípravkom
611-076-00-5	3-(2,6-dichloro-4-nitrophenylazo)-1-methyl-2-phenylindole	406-280-4	117584-16-4	N; R50-53	N R: 50/53 S: 60-61		
611-077-00-0	dilithium disodium (5,5'-diamino-(μ-4,4'-dihydroxy-1:2-κ-2,*O*4,*O*4',-3,3'-[3,3'-dihydroxy-1:2-κ-2-*O*3,*O*3'-biphenyl-4,4'-ylenebisazo-1:2-(*N*3,*N*4-η:*N*3',*N*4'-η)]-dinaphthalene-2,7-disulfonato(8)))dicuprate(2-)	407-230-4	126637-70-5	Xn; R22 R43	Xn R: 22-43 S: (2-)22-24-37		
611-078-00-6	(2,2'-(3,3'-dioxidobiphenyl-4,4'-diyldiazo)bis(6-(4-(3-(diethylamino)propylamino)-6-(3-(diethylammonio)propylamino)-1,3,5-triazin-2-ylamino)-3-sulfonato-1-naphtholato))dicopper(II) acetate lactate	407-240-9	159604-94-1	R43 N; R51-53	Xi; N R: 43-51/53 S: (2-)22-24-37-61		
611-079-00-1	disodium 7-[4-chloro-6-(*N*-ethyl-*o*-toluidino)-1,3,5-triazin-2-ylamino]-4-hydroxy-3-(4-methoxy-2-sulfonatophenylazo)-2-naphthalenesulfonate	410-390-8	147703-64-8	Xi; R41	Xi R: 41 S: (2-)22-26-39		
611-080-00-7	sodium 3-(2-acetamido-4-(4-(2-hydroxybutoxy)phenylazo)phenylazo)benzenesulfonate	410-150-2	147703-65-9	R43	Xi R: 43 S: (2-)22-24-37		
611-081-00-2	tetrasodium [7-(2,5-dihydroxy-K*O*2-7-sulfonato-6-[4-(2,5,6-trichloro-pyrimidin-4-ylamino)phenylazo]-(*N*1,*N*7-*N*)-1-naphthylazo)-8-hydroxy-K*O*8-naphthalene-1,3,5-trisulfonato(6-)]cuprate(II)	411-470-5	141048-13-7	R43 R52-53	Xi R: 43-52/53 S: (2-)22-24-37-61		
611-082-00-8	reaction mass of: pentasodium bis(1-(3(or 5)-(4-anilino-3-sulfonatophenylazo)-4-hydroxy-2-oxidophenylazo)-6-nitro-4-sulfonato-2-naphtholato)ferrate(1-); pentasodium [(1-(3-(4-anilino-3-sulfonatophenylazo)-4-hydroxy-2-oxidophenylazo)-6-nitro-4-sulfonato-2-naphtholato)-(5-(4-anilino-3-sulfonatophenylazo)-4-hydroxy-2-oxidophenylazo)-6-nitro-4-sulfonato-2-naphtholato]ferrate(1-)	407-570-3	—	N; R51-53	N R: 51/53 S: 61		

▼B

č. indexu	Medzinárodná identifikácia látok Poznámky k látkam	č. v ES	č. CAS	Klasifikácia	Označovanie	Koncentračné limity	Poznámky k prípravkom
611-083-00-3	reaction mass of: 2-[*N*-ethyl-4-[(5,6-dichlorobenzothiazol-2-yl)azo]-*m*-toludino]ethyl acetate; 2-[*N*-ethyl-4-[(6,7-dichlorobenzothiazol-2-yl)azo]-*m*-toludino]ethyl acetate (1:1)	411-560-4	—	T; R48/25 R43 N; R51-53	T; N R: 43-48/25-51/53 S: (1/2-)22-36/37-45-61		

▼M1

—

▼B

611-085-00-4	reaction mass of: 3-cyano-5-(2-cyano-4-nitro-phenylazo)-2-(2-hydroxy-ethylamino)-4-methyl-6-[3-(2-phenoxyethoxy)propylamino]pyridine; 3-cyano-5-(2-cyano-4-nitro-phenylazo)-6-(2-hydroxy-ethylamino)-4-methyl-2-[3-(2-phenoxyethoxy)propylamino]pyridine; 3-cyano-5-(2-cyano-4-nitro-phenylazo)-2-amino-4-methyl-6-[3-(3-hydroxypropoxy)propylamino]pyridine; 3-cyano-5-(2-cyano-4-nitro-phenylazo)-6-amino-4-methyl-2-[3-(3-methoxypropoxy)propylamino]pyridine	411-880-4	—	R43 N; R51-53	Xi; N R: 43-51/53 S: (2-)24-37-61		
611-086-00-X	monolithium 5-[[2,4-dihydroxy-5-[(2-hydroxy-3,5-dinitrophenyl)azo]phenyl]azo]-2-naphthalenesulfonate], iron complex, monohydrate	411-360-7	—	R52-53	R: 52/53 S: 61		
611-087-00-5	reaction mass of: 3-((5-cyano-1,6-dihydro-1,4-dimethyl-2-hydroxyl-6-oxo-3-pyridinyl)azo)-benzoyloxy-2-phenoxyethane; 3-((5-cyano-1,6-dihydro-1,4-dimethyl-2-hydroxy-6-oxo-3-pyridinyl)azo)-benzoyloxy-2-ethyloxy-2-(ethylphenol)	411-710-9	—	R53	R: 53 S: 61		

▼B

č. indexu	Medzinárodná identifikácia látok Poznámky k látkam	č. v ES	č. CAS	Klasifikácia	Označovanie	Koncentračné limity	Poznámky k prípravkom
611-088-00-0	reaction mass of: trilithium 4-amino-3-((4-((4-((2-amino-4-hydroxyphenyl)azo)phenyl)amino)-3-sulfophenyl)azo)-5-hydroxy-6-(phenylazo)naphthalene-2,7-disulfonate; trilithium 4-amino-3-((4-((4-((4-amino-2-hydroxyphenyl)azo)phenyl)amino)-3-sulfophenyl)azo)-5-hydroxy-6-(phenylazo)naphthalene-2,7-disulfonate	411-890-9	—	Xn; R22 Xi; R41 R52-53	Xn R: 22-41-52/53 S: (2-)22-26-39-61		
611-089-00-6	2-((4-(ethyl-(2-hydroxyethyl)amino)-2-methylphenyl)azo)-6-methoxy-3-methylbenzothiazolium methylsulfate	411-100-2	136213-73-5	Xn; R48/22 R43 N; R50-53	Xn; N R: 43-48/22-50/53 S: (2-)22-36/37-60-61		
611-090-00-1	2,5-dibutoxy-4-(morpholin-4-yl)benzenediazonium 4-methylbenzenesulfonate	413-290-2	93672-52-7	F; R11 Xn; R22 Xi; R41 R43 R52-53	F; Xn R: 11-22-41-43-52/53 S: (2-)12-22-24-26-37/39-47-61		
611-091-00-7	sodium (1.0-1.95)/lithium (0.05-1) 5-((5-((5-chloro-6-fluoro-pyrimidin-4-yl)amino)-2-sulfonatophenyl)azo)-1,2-dihydro-6-hydroxy-1,4-dimethyl-2-oxo-3-pyridinemethylsulfonate	413-470-0	134595-59-8	R43	Xi R: 43 S: (2-)22-24/25-37		
611-092-00-2	*tert*-(dodecyl/tetradecyl)-ammonium bis(3-(4-((5-(1,1-dimethyl-propyl)-2-hydroxy-3-nitrophenyl)azo)-3-methyl-5-hydroxy-(1*H*)pyrazol-1-yl)benzenesulfonamidato)chromate	413-210-6	—	N; R51-53	N R: 51/53 S: 61		
611-093-00-8	sodium 2-(4-(4-fluoro-6-(2-sulfo-ethylamino)-[1,3,5]triazin-2-ylamino)-2-ureidophenylazo)-5-(4-sulfophenylazo)benzene-1-sulfonate	410-770-3	146177-84-6	R43	Xi R: 43 S: (2-)22-24-37		
611-094-00-3	reaction mass of: 2-[2-acetylamino-4-[*N*,*N*-bis[2-ethoxy-carbonyloxy)ethyl]amino]phenylazo]-5,6-dichloro-1,3-benzothiazole; 2-[2-acetylamino-4-[*N*,*N*-bis[2-ethoxy-carbonyloxy)ethyl]amino]phenylazo]-6,7-dichloro-1,3-benzotriazole (1:1)	411-600-0	143145-93-1	R53	R: 53 S: 61		

▼B

č. indexu	Medzinárodná identifikácia látok Poznámky k látkam	č. v ES	č. CAS	Klasifikácia	Označovanie	Koncentračné limity	Poznámky k prípravkom
611-095-00-9	hexasodium 1,1'-[(1-amino-8-hydroxy-3,6-disulfonate-2,7-naphthalenediyl)bis(azo(4-sulfonate-1,3-phenyl)imino[6-[(4-chloro-3-sulfonatophenyl)amino]-1,3,5-triazin-2,4-diyl]]]bis[3-carboxypyridinium] dihydroxide	412-240-7	89797-03-5	N; R51-53	N R: 51/53 S: 22-61		
611-096-00-4	methyl *N*-[3-acetylamino)-4-(2-cyano-4-nitrophenylazo)phenyl]-*N*-[(1-methoxy)acetyl]glycinate	413-040-2	149850-30-6	R43	Xi R: 43 S: (2-)22-24-37		
611-097-00-X	reaction mass of iron complexes of: 1,3-dihydroxy-4-[(5-phenylaminosulfonyl)-2-hydroxyphenylazo]-*n*-(5-amino-sulfonyl-2-hydroxyphenylazo)benzene and: 1,3-dihydroxy-4-[(5-phenylaminosulfonyl)-2-hydroxyphenylazo]-*n*-[4-(4-nitro-2-sulfophenylamino)phenylazo]benzene (*n*=2,5,6)	414-150-3	—	R43 N; R51-53	Xi; N R: 43-51/53 S: (2-)22-24-37-61		
611-098-00-5	tetrakis(tetramethylammonium)3,3'-(6-(2-hydroxyethylamino)1,3,5-triazine-2,4-diylbisimino(2-methyl-4,1-phenyleneazo))bis-naphthalene-1,5-disulfonate	405-950-3	131013-83-7	T; R25 R52-53	T R: 25-52/53 S: (1/2-)37-45-61		
611-099-00-0	(methylenebis(4,1-phenylenazo(1-(3-(dimethylamino)propyl)-1,2-dihydro-6-hydroxy-4-methyl-2-oxopyridine-5,3-diyl)))-1,1'-dipyridinium dichloride dihydrochloride	401-500-5	118658-99-4	Carc. Cat. 2; R45 N; R51-53	T; N R: 45-51/53 S: 53-45-61		
611-100-00-4	potassium sodium 3,3'-(3(or4)-methyl-1,2-phenylenebis(imino(6-chloro)-1,3,5-triazine-4,2-diylimino(2-acetamido-5-methoxy)-4,1-phenylenazo)dinaphthalene-1,5-disulfonate	403-810-6	140876-13-7	Xi; R41	Xi R: 41 S: (2-)26-39		
611-101-00-X	2'-(4-chloro-3-cyano-5-formyl-2-thienyl)azo-5'-diethylaminoacetanilide	405-200-5	104366-25-8	R43	Xi R: 43 S: (2-)22-24-37		

▼M1

č. indexu	Medzinárodná identifikácia látok Poznámky k látkam	č. v ES	č. CAS	Klasifikácia	Označovanie	Koncentračné limity	Poznámky k prípravkom
611-102-00-5	reaction product of: C.I. Leuco Sulfur Black 1 and reaction mass of: disodium-4-{4-[8-amino-1-hydroxy-7-(4-sulfamoylphenylazo)-3,6-disulfonato-2-naphthylazo]phenylsulfonylamino}benzendiazoniumchlorid; disodium-4-{4-[2,6-dihydroxy-3-(8-hydroxy-3,6-disulfonato-1-naphthylazo)phenylazo]phenylsulfonylamino}benzen-diazoniumchlorid	424-500-7	—	R52-53	R: 52/53 S: 61		

▼B

611-103-00-0	trisodium (1-(3-carboxylato-2-oxido-5-sulfonatophenylazo)-5-hydroxy-7-sulfonatonaphthalen-2-amido)nickel(II)	407-110-1	—	Xi; R41 R43 N; R51-53	Xi; N R: 41-43-51/53 S: (2-)24-26-37/39-61		

611-104-00-6	reaction mass of: trisodium (2,4(or 2,6 or 4,6)-bis(3,5-dinitro-2-oxidophenylazo)-5-hydroxyphenolato)(2(or 4or 6)-(3,5-dinitro-2-oxidophenylazo)-5-hydroxy-4(or 2or 6)-(4-(4-nitro-2-sulfonatoanilino)phenylazo)phenolato)ferrate(1-);
	trisodium bis(2,4(or 2,6 or 4,6)-bis(3,5-dinitro-2-oxidophenylazo)-5-hydroxyphenolato)ferrate(1-);
	trisodium (2,4(or 2,6 or 4,6)-bis(3,5-dinitro-2-oxidophenylazo)-5-hydroxyphenolato)(2(or 4 or 6)-(3,5-dinitro-2-oxidophenylazo)-5-hydroxy-4(or 2 or 6)-(4-nitro-2-sulfonatophenylazo)phenolato)ferrate(1-);
	trisodium (2,4(or 2,6 or 4,6)-bis(3,5-dinitro-2-oxidophenylazo)-5-hydroxyphenolato)(2(or 4 or 6)-(3,5-dinitro-2-oxidophenylazo)-5-hydroxy-4(or 2 or 6)-(3-sulfonatophenylazo)phenolato)ferrate(1-);
	disodium 3,3'-(2,4-dihydroxy-1,3(or 1,5 or 3,5)-phenylenediazo)dibenzenesulfonate
		406-870-1	—	R43
				N; R51-53
					Xi; N
					R: 43-51/53
					S: (2-)24-37-61		

▼B

č. indexu	Medzinárodná identifikácia látok Poznámky k látkam	č. v ES	č. CAS	Klasifikácia	Označovanie	Koncentračné limity	Poznámky k prípravkom
611-105-00-1	sodium 4-(4-chloro-6-(*N*-ethylanilino)-1,3,5-triazin-2-ylamino)-2-(1-(2-chlorophenyl)-5-hydroxy-3-methyl-1*H*-pyrazol-4-ylazo)benzenesulfonate	407-800-2	136213-75-7	R43 N; R51-53	Xi; N R: 43-51/53 S: (2-)22-24-37-61		
611-106-00-7	hexasodium 4,4'-dihydroxy-3,3'-bis[2-sulfonato-4-(4-sulfonatophenylazo)phenylazo]-7,7'[*p*-phenylenebis[imino(6-chloro-1,3,5-triazine-4,2-diyl)imino]]dinaphthalene-2-sulfonate	410-180-6	157627-99-1	Xi; R41	Xi R: 41 S: (2-)26-39		
611-107-00-2	potassium sodium 4-(4-chloro-6-(3,6-disulfonato-7-(5,8-disulfonato-naphthalen-2-ylazo)-8-hydroxy-naphthalen-1-ylamino)-1,3,5-triazin-2-ylamino)-5-hydroxy-6-(4-(2-sulfatoethanesulfonyl)-phenylazo)-naphthalene-1,7-disulfonate	412-490-7	—	R43	Xi R: 43 S: (2-)22-24-37		
611-108-00-8	disodium 5-((4-((4-chloro-3-sulfonatophenyl)azo)-1-naphthyl)azo)-8-(phenylamino)-1-naphthalenesulfonate	413-600-6	6527-62-4	R52-53	R: 52/53 S: 61		
611-109-00-3	Reaction products of: copper(II) sulfate and tetrasodium 2,4-bis[6-(2-methoxy-5-sulfonatophenylazo)-5-hydroxy-7-sulfonato-2-naphthylamino]-6-(2-hydroxyethylamino)-1,3,5-triazine (2:1)	407-710-3	—	N; R51-53	N R: 51/53 S: 61		
611-110-00-9	tetra-sodium/lithium 4,4'-bis-(8-amino-3,6-disulfonato-1-naphthol-2-ylazo)-3-methylazobenzene	408-210-8	124605-82-9	R43 N; R51-53	Xi; N R: 43-51/53 S: (2-)24-28-37-61		
611-111-00-4	disodium 2-[[4-(2-chloroethylsulfonyl)phenyl]-[(2-hydroxy-5-sulfo-3-[3-[2-(2-(sulfooxy)ethylsulfonyl)ethylazo]-4-sulfobenzoato(3-)cuprate(1-)	414-230-8	—	R43	Xi R: 43 S: (2-)22-24-37		
611-112-00-X	tetrasodium 4-hydroxy-5-[4-[3-(2-sulfatoethanesulfonyl)phenylamino]-6-morpholin-4-yl-1,3,5-triazin-2-ylamino]-3-(1-sulfonatonaphthalen-2-ylazo)naphthalene-2,7-disulfonate	413-070-6	—	R43	Xi R: 43 S: (2-)22-24-37		

▼B

č. indexu	Medzinárodná identifikácia látok Poznámky k látkam	č. v ES	č. CAS	Klasifikácia	Označovanie	Koncentračné limity	Poznámky k prípravkom
611-113-00-5	lithium sodium (2-(((5-((2,5-dichlorophenyl)azo)-2-hydroxyphenyl)methylene)amino)benzoato(2-))(2-((4,5-dihydro-3-methyl-5-oxo-1-phenyl-1*H*-pyrazol-4-yl)azo)-5-sulfobenzoato(3-)) chromate(2-)	414-280-0	149626-00-6	N; R51-53	N R: 51/53 S: 24/25-61		
611-114-00-0	lithium sodium (4-((5-chloro-2-hydroxyphenyl)azo)-2,4-dihydro-5-methyl-3*H*-pyrazol-3-onato(2-))(3-((4,5-dihydro-3-methyl-1-(4-methylphenyl)-5-oxo-1*H*-pyrazol-4-yl)azo)-4-hydroxy-5-nitrobenzenesulfonato(3-)) chromate(2-)	414-250-7	149564-66-9	Xn; R22 Xi; R41 R52-53	Xn R: 22-41-52/53 S: (2-)22-26-39-61		
611-115-00-6	trilithium bis(4-((4-(diethylamino)-2-hydroxyphenyl)azo)-3-hydroxy-1-naphthalenesulfonato(3-))chromate(3-)	414-290-5	149564-65-8	Xn; R22 R52-53	Xn R: 22-52/53 S: (2-)22-61		
611-116-00-1	reaction mass of: trisodium 5-{4-chloro-6-[2-(2,6-dichloro-5-cyanopyrimidin-4-ylamino)-propylamino]-1,3,5-triazin-2-ylamino}-4-hydroxy-3-(1-sulfonatonaphthalene-2-ylazo)-naphthalene-2,7-disulfonate; trisodium 5-{4-chloro-6-[2-(2,6-dichloro-5-cyanopyrimidin-4-ylamino)-1-methyl-ethylamino]-1,3,5-triazin-2-ylamino}-4-hydroxy-3-(1-sulfonatonaphthalene-2-ylazo)-naphthalene-2,7-disulfonate; trisodium 5-{4-chloro-6-[2-(4,6-dichloro-5-cyanopyrimidin-2-ylamino)-propylamino]-1,3,5-triazin-2-ylamino}-4-hydroxy-3-(1-sulfonatonaphthalen-2-ylazo)-naphthalene-2,7-disulfonate; trisodium 5-{4-chloro-6-[2-(4,6-dichloro-5-cyanopyrimidin-2-ylamino)-1-methyl-ethylamino]-1,3,5-triazin-2-ylamino}-4-hydroxy-3-(1-sulfonatonaphthalen-2-ylazo)-naphthalene-2,7-disulfonate	414-620-8	—	Xi; R41 R43	Xi R: 41-43 S: (2-)22-24-26-37/39		

▼B

č. indexu	Medzinárodná identifikácia látok Poznámky k látkam	č. v ES	č. CAS	Klasifikácia	Označovanie	Koncentračné limity	Poznámky k prípravkom
611-117-00-7	1,3-bis{6-fluoro-4-[1,5-disulfo-4-(3-amino-carbonyl-1-ethyl-6-hydroxy-4-methyl-pyrid-2-on-5-ylazo)-phenyl-2-ylamino]-1,3,5-tria-zin-2-ylamino}propane lithium-, sodium salt	415-100-3	149850-29-3	R43	Xi R: 43 S: (2-)22-24-37		
611-118-00-2	sodium 1,2-bis[4-[4-{4-(4-sulfophenylazo)-2-sulfophenylazo}-2-ureido-phenyl-amino]-6-fluoro-1,3,5-triazin-2-ylamino]-propane, sodium salt	413-990-8		R43	Xi R: 43 S: (2-)22-24-37		
611-119-00-8	tetrasodium 4-[4-chloro-6-(4-methyl-2-sulfophenylamino)-1,3,5-triazin-2-ylamino]-6-(4,5-dimethyl-2-sulfophenylazo)-5-hydro-xynaphthalene-2,7-disulfonate	415-400-4	148878-22-2	Xi; R41 R43	Xi R: 41-43 S: (2-)22-24-26-37/39		
611-120-00-3	5-{4-[5-amino-2-[4-(2-sulfoxyethylsulfo-nyl)phenylazo]-4-sulfo-phenylamino]-6-chloro-1,3,5-triazin-2-ylamino}-4-hydroxy-3-(1-sulfo-naphthalen-2-ylazo)-naphthalene-2,7-disulfonicacid sodium salt	418-340-7	157707-94-3	Xi; R41 R52-53	Xi R: 41-52/53 S: (2-)22-26-39-61		
611-121-00-9	Main component 6 (isomer): asym. 1:2 Cr(III)-complex of: A: 3-hydroxy-4-(2-hydroxy-naphthalene-1-ylazo)naphthalene-1-sulfonic acid, Na-salt and B: 1-[2-hydroxy-5-(4-methoxy-phenylazo)phenylazo]naphtha-lene-2-ol; Main component 8 (isomer): asym. 1:2 Cr-complex of: A: 3-hydroxy-4-(2-hydroxy-naphthalene-1-ylazo)-naphthalene-1-sulfonic acid, Na-salt and B: 1-[2-hydroxy-5-(4-methoxy-phenylazo)-phenylazo]-naphtha-lene-2-ol	417-280-9	30785-74-1	Xi; R41 N; R50-53	Xi; N R: 41-50/53 S: (2-)26-39-60-61		
611-122-00-4	hexasodium (di[*N*-(3-(4-[5-(5-amino-3-methyl-1-phenylpyrazol-4-yl-azo)-2,4-disulfo-anilino]-6-chloro-1,3,5-triazin-2-ylamino)phenyl)-sulfamoyl](di-sulfo)-phtha-locyaninato)nickel	417-250-5	151436-99-6	Xi; R41 R43	Xi R: 41-43 S: (2-)22-24-26-37/39		

▼B

č. indexu	Medzinárodná identifikácia látok Poznámky k látkam	č. v ES	č. CAS	Klasifikácia	Označovanie	Koncentračné limity	Poznámky k prípravkom
611-123-00-X	3-(2,4-bis(4-((5-(4,6-bis(2-aminopropylamino)-1,3,5-triazin-2-ylamino)-4-hydroxy-2,7-disulfonaphthalen-3-yl)azo)phenylamino)-1,3,5-triazin-6-ylamino)propyldiethylammonium lactate	424-310-4	178452-66-9	Xi; R41	Xi R: 41 S: (2-)26-39		
611-124-00-5	reaction mass of: pentasodium 5-amino-3-(5-{4-chloro-6-[4-(2-sulfoxyethoxysulfonato)phenylamino]-1,3,5-triazin-2-ylamino}-2-sulfonatophenylazo)-6-[5-(2,3-dibromopropionylamino)-2-sulfonatophenylazo]-4-hydroxynaphthalene-2,7-disulfonate; pentasodium 5-amino-6-[5-(2-bromoacryloylamino)-2-sulfonatophenylazo]-3-(5-{4-chloro-6-[4-(2-sulfoxyethoxysulfonato)phenylamino]-1,3,5-triazin-2-ylamino}-2-sulfonatophenylazo)-4-hydroxynaphthalene-2,7-disulfonate; tetrasodium 5-amino-3-[5-{4-chloro-6-[4-(vinylsulfonyl)phenylamino]-1,3,5-triazin-2-ylamino}-2-sulfonatophenylazo]-6-[5-(2,3-dibromopropionylamino)-2-sulfonatophenylazo]-4-hydroxynaphthalene-2,7-disulfonate	424-320-9		Xi; R41 N; R51-53	Xi; N R: 41-51/53 S: (2-)26-39-61		
611-125-00-0	reaction mass of: Disodium 6-[3-carboxy-4,5-dihydro-5-oxo-4-sulfonatophenyl)pyrazolin-4-yl-azo]-3-[2-oxido-4-(ethensulfonyl)-5-methoxyphenylazo]-4-oxidonaphthalene-2-sulfonate copper (II) complex; Disodium 6-[3-carboxy-4,5-dihydro-5-oxo-4-sulfonatophenyl)pyrazolin-4-yl-azo]-3-[2-oxido-4-(2-hydroxyethylsulfonyl)-5-methoxyphenylazo]-4-oxidonaphthalene-2-sulfonate copper (II) complex	423-940-7	—	Xi; R41 N; R51-53	Xi; N R: 41-51/53 S: (2-)26-39-61		
611-126-00-6	2,6-bis-(2-(4-(4-amino-phenylamino)-phenylazo)-1,3-dimethyl-3*H*-imidazolium)-4-dimethylamino-1,3,5-triazine, dichloride	424-120-1	174514-06-8	Xi; R41 N; R50-53	Xi; N R: 41-50/53 S: (2-)26-39-60-61		

▼B

č. indexu	Medzinárodná identifikácia látok Poznámky k látkam	č. v ES	č. CAS	Klasifikácia	Označovanie	Koncentračné limity	Poznámky k prípravkom
611-127-00-1	pentasodium 4-amino-6-(5-(4-(2-ethylphenylamino)-6-(2-sulfatoethanesulfonyl)-1,3,5-triazin-2-ylamino)-2-sulfonatophenylazo)-5-hydroxy-3-(4-(2-sulfatoethanesulfonyl)phenylazo)naphthalene-2,7-disulfonate	423-790-2	—	R5 Xi; R41 R43 R52-53	Xi R: 5-41-43-52/53 S: (2-)22-26-36/37/39-41-61		
611-128-00-7	*N*,*N*'-bis{6-chloro-4-[6-(4-vinylsulfonylphenylazo)-2,7-disulfonicacid-5-hydroxynapht-4-ylamino]-1,3,5-triazin-2-yl}-*N*-(2-hydroxyethyl)ethane-1,2-diamine, sodium salt	419-500-9	171599-85-2	Xi; R41 R43	Xi R: 41-43 S: (2-)22-24-26-37/39		
611-129-00-2	reaction mass of: 5-[(4-[(7-amino-1-hydroxy-3-sulfo-2-naphthyl)azo]-2,5-diethoxyphenyl)azo]-2-[(3-phosphonophenyl)azo]benzoic acid; 5-[(4-[(7-amino-1-hydroxy-3-sulfo-2-naphthyl)azo]-2,5-diethoxyphenyl)azo]-3-[(3-phosphonophenyl)azo]benzoic acid	418-230-9	163879-69-4	E; R2 Repr. Cat. 3; R62 Xn; R48/22 R43 N; R51-53	E; Xn; N R: 2-43-48/22-62-51/53 S: (2-)26-35-36/37-61		
▼M1 611-130-00-8	tetra-ammonium 2-[6-[7-(2-carboxylatophenylazo)-8-hydroxy-3,6-disulfonato-1-naphthylamino]-4-hydroxy-1,3,5-triazin-2-ylamino]benzoate	418-520-5	183130-96-3	Xi; R36 R52-53	Xi R: 36-52/53 S: (2-)26-39-61		
▼B 611-131-00-3	2-[2-hydroxy-3-(2-chlorophenyl)carbamoyl-1-naphthylazo]-7-[2-hydroxy-3-(3-methylphenyl)carbamoyl-1-naphthylazo]fluoren-9-one	420-580-2	151798-26-4	Repr. Cat. 2; R61 R53	T R: 61-53 S: 53-45-61		
611-132-00-9	pentasodium bis{7-[4-(1-butyl-5-cyano-1,2-dihydro-2-hydroxy-4-methyl-6-oxo-3-pyridylazo)phenylsulfonylamino]-5'-nitro-3,3'-disulfonatonaphthalene-2-azobenzene-1,2'-diolato} chromate (III)	419-210-2	178452-71-6	Xi; R41 R52-53	Xi R: 41-52/53 S: (2-)26-39-61		

▼B

č. indexu	Medzinárodná identifikácia látok Poznámky k látkam	č. v ES	č. CAS	Klasifikácia	Označovanie	Koncentračné limity	Poznámky k prípravkom
611-133-00-4	Product by process iron complex of azo dyestuffs obtained by coupling a mixture of diazotized 2-amino-1-hydroxybenzene-4-sulfanilide and 2-amino-1-hydroxybenzene-4-sulfonamide with resorcin, the obtained mixture being subsequently submitted to a second coupling reaction with a mixture of diazotized 3-aminobenzene-1-sulfonic acid (metanilic acid) and 4'-amino-4-nitro-1,1'-diphenylamine-2-sulfonic acid and metallization with ferric chloride, sodium salt	419-260-5	—	Xi; R41 N; R51-53	Xi; N R: 41-51/53 S: (2-)26-39-61		
611-134-00-X	trisodium 2-{α[2-hydroxy-3-[4-chloro-6-[4-(2,3-dibromopropionylamino)-2-sulfonatophenylamino]-1,3,5-triazin-2-ylamino]-5-sulfonatophenylazo]-benzylidenehydrazino}-4-sulfonatobenzoate, copper complex	423-770-3	—	Xi; R41 N; R51-53	Xi; N R: 41-51/53 S: (2-)22-26-39-61		
611-135-00-5	Reaction product of: 2-[[4-amino-2-ureidophenylazo]-5-[(2-(sulfooxy)ethyl)sulfonyl]]benzenesulfonic acid with 2,4,6-trifluoropyrimidine and partial hydrolysis to the corresponding vinylsulfonyl derivative,mixed potassium/sodium salt	424-250-9	—	Xi; R41 R52-53	Xi R: 41-52/53 S: (2-)26-39-61		
611-136-00-0	2-{4-(2-ammoniopropylamino)-6-[4-hydroxy-3-(5-methyl-2-methoxy-4-sulfamoylphenylazo)-2-sulfonatonaphth-7-ylamino]-1,3,5-triazin-2-ylamino}-2-aminopropyl formate	424-260-3	—	Repr. Cat. 3; R62 Xi; R41 N; R51-53	Xn; N R: 41-62-51/53 S: (2-)22-26-36/37/39-61		
611-137-00-6	6-*tert*-butyl-7-chloro-3-tridecyl-7,7a-dihydro-1*H*-pyrazolo[5,1-c]-1,2,4-triazole	419-870-1	159038-16-1	R53	R: 53 S: 61		
611-138-00-1	2-(4-aminophenyl)-6-*tert*-butyl-1*H*-pyrazolo[1,5-b][1,2,4]triazole	415-910-7	152828-25-6	R43 N; R51-53	Xi; N R: 43-51/53 S: (2-)22-24-37-61		
▼M1 611-139-00-7	reaction product of: C.I. Leuco Sulfur Black 1 with (3-chloro-2-hydroxypropyl)trimethylammonium chloride	424-510-1	—	Xi; R41 N; R51-53	Xi; N R: 41-51/53 S: (2-)26-39-61		

▼B

č. indexu	Medzinárodná identifikácia látok Poznámky k látkam	č. v ES	č. CAS	Klasifikácia	Označovanie	Koncentračné limity	Poznámky k prípravkom
611-140-00-2	azafenidin (ISO) 2-(2,4-dichloro-5-prop-2-ynyloxyphenyl)-5,6,7,8-tetrahydro-1,2,4-triazolo[4,3-a]pyridin-3(2*H*)-one	—	68049-83-2	Repr. Cat. 2; R61 Repr. Cat. 3; R62 Xn; R48/22 N; R50-53	T; N R: 61-48/22-62-50/53 S: 53-45-60-61	N; R50-53: C ≥ 0,025 % N; R51-53: 0,0025 % ≤ C < 0,025 % R52-53: 0,00025 % ≤ C < 0,0025 %	E

▼M1

611-141-00-8	5-(4-[4-[4-(3,5-dicarboxy-phenyl-azo)phenylamino]-6-morpholin-4-yl-1,3,5-triazin-2-ylamino]phenylazo)isophthalic acid, mixed monosodium and diammonium salt	414-410-6	—	Xi; R41 R43	Xi R: 41-43 S: (2-)22-24-26-37/39		
611-142-00-3	product-by-process definition polyazodyestuff obtained by coupling 4-[4-(1-amino-8-hydroxy-3,6-disulfo-2-naphthylazo)phenylsulfonylamino]benzenediazonium with reaction mass of 4-carboxybenzenediazonium and diphenylamine-3-sulfo-4,4'-bisdiazonium, and further coupling of the obtained compounds with reaction mass of naphth-2-ol and 3-aminophenol, sodium salts; sodium chloride	425-740-5	—	Xi; R41 R52-53	Xi R: 41-52/53 S: (2-)26-39-61		
611-143-00-9	reaction mass of: trisodium 2-(2-[α-(2-carboxylato-κ-*O*-4-sulfonatophenylazo)benzylidene]hydrazino-κ-*N*')-6-(2,6-difluoropyrimidin-4-ylamino)-4-sulfonatophenolatocuprate (II); trisodium 2-(2-[α-(2-carboxylato-κ-*O*-4-sulfonatophenylazo)benzylidene]hydrazino-κ-*N*')-6-(4,6-difluoropyrimidin-2-ylamino)-4-sulfonatophenolatocuprate (II)	428-260-4	—	Xi; R41	Xi R: 41 S: (2-)22-26-39		
611-144-00-4	reaction mass of: 7-amino-3,8-bis-[4-(2-sulfoxyethylsulfonyl)phenylazo]-4-hydroxy-naphthalene-2-sulfonic acid, Na/K salt; 7-amino-3-[4-(2-sulfoxyethylsulfonyl)phenylazo]-4-hydroxy-8-[4-(2-sulfoxyethylsulfonyl)-2-sulfophenylazo]naphthalene-2-sulfonic acid, Na/K salt;	429-070-4	214362-06-8	Xi; R41	Xi R: 41 S: (2-)22-26-39		

▼M1

č. indexu	Medzinárodná identifikácia látok Poznámky k látkam	č. v ES	č. CAS	Klasifikácia	Označovanie	Koncentračné limity	Poznámky k prípravkom
	7-amino-8-[4-(2-sulfoxyethylsulfonyl)-phenylazo]-4-hydroxy-3-[4-(2-sulfoxyethyl-sulfonyl)-2-sulfophenylazo]naphthalene-2-sulfonic acid, Na/K salt; 7-amino-3,8-bis-[4-(2-sulfoxyethylsulfonyl)-2-sulfophenylazo]-4-hydroxynaphthalene-2-sulfonic acid, Na/K salt						
611-145-00-X	reaction mass of: tetrasodium 3-(1,5-disul-fonatonaphthalene-2-ylazo)-4-hydroxy-7-{4-chloro-6-[4-(2-sulfoxyethylsulfonyl)phenyla-mino]-1,3,5-triazine-2-ylamino}naphthalene-2-sulfonate; 3-(2,5-disulfophenylazo)-4-hydroxy-7-{4-chloro-6-[4-(2-sulfoxyethylsulfonyl)phenyla-mino]-1,3,5-triazine-2-ylamino}naphthalene-2-sulfonic acid, sodium salt	429-440-5	—	Xi; R41	Xi R: 41 S: (2-)22-26-39		
611-146-00-5	reaction mass of: pentasodium 3-(4-(4-(7-(2,4-diamino-5-sulfonato-3-(4-sulfonatophe-nylazo)phenylazo)-1-hydroxy-3-sulfonato-naphthalen-2-ylazo)-2-sulfonatophenylami-no)phenylazo)-4-hydroxy-6-(2-oxo-1-phenyl-carbamoylpropylazo)naphthalene-2-sulfo-nate; pentasodium 6-((2,4-diamino-5-sulfonatop-henyl)azo)-3-((4-((4-((7-((2,4-diamino-5-sulfonatophenyl)azo)-1-hydroxy-3-sulfonato-naphthalen-2-yl)azo)phenyl)amino)-2-sulfo-natophenyl)azo)-4-hydroxynaphthalene-2-sulfonate; pentasodium 6-((2,4-diamino-5-sulfonato-3-((4-sulfonatophenyl)azo)phenyl)azo)-3-((4-((4-((1,7-dihydroxy-3-sulfonatonaphthalen-2-yl)azo)-2-sulfonatophenyl)amino)phe-nyl)azo)-4-hydroxynaphthalene-2-sulfonate;	430-070-1	—	N; R51-53	N R: 51/53 S: 61		

▼M1

č. indexu	Medzinárodná identifikácia látok Poznámky k látkam	č. v ES	č. CAS	Klasifikácia	Označovanie	Koncentračné limity	Poznámky k prípravkom
	hexasodium 6-((2,4-diamino-5-sulfonatophenyl)azo)-3-((4-((4-((7-((2,4-diamino-5-sulfonato-3-((4-sulfonatophenyl)azo)phenyl)azo)-1-hydroxy-3-sulfonatonaphthalen-2-yl)azo)-2-sulfonatophenyl)amino)phenyl)azo)-4-hydroxynaphthalene-2-sulfonate						
611-147-00-0	sodium, potassium, lithium 5-amino-3,6-bis(5-(4-chloro-6-(methyl-(2-methylaminoacetyl)amino)-1,3,5-triazin-2-ylamino)-2-sulfonatophenylazo)-4-hydroxynaphthalene-2,7-disulfonate	430-090-0	205764-96-1	Xi; R41 R43	Xi R: 41-43 S: (2-)22-24-26-37/39		
611-148-00-6	reaction mass of: 2-(3-(2,6-dichloro-4-nitrophenylazo)carbazol-9-yl)ethanol; 2-(2-(3-(2,6-dichloro-4-nitro-phenylazo)-carbazol-9-yl)-ethoxy)ethanol; 3-(2,6-dichloro-4-nitrophenylazo)carbazol	429-590-1	—	R43 N; R50-53	Xi; N R: 43-50/53 S: (2-)24-37-60-61		
611-149-00-1	2-(2-chloroacetoxy)ethyl 3-((4-(2,5-dichloro-4-fluorosulfonylphenylazo)-3-methylphenyl)ethylamino)propionate	427-570-7	193486-83-8	N; R51-53	N R: 51/53 S: 61		
611-150-00-7	tetralithium 2-[6-[7-[2-(carboxylato)phenylazo]-8-hydroxy-3,6-disulfonato-1-naphthylamino]-4-hydroxy-1,3,5-triazine-2-ylamino]benzoate	440-460-3	—	Xi; R36 R52-53	Xi R: 36-52/53 S: (2-)26-39-61		
611-151-00-2	chrysoidine; 4-(phenylazo)benzene-1,3-diamine	207-803-7	495-54-5	Muta. Cat. 3; R68 Xn; R22 Xi; R38 N; R50-53	Xn; N R: 22-38-68-50/53 S: (2-)23-26-36/37-46-60-61		
611-152-00-8	chrysoidine monohydrochloride; 4-phenylazophenylene-1,3-diamine monohydrochloride; [1] chrysoidine monoacetate; 4-(phenylazo)benzene-1,3-diamine monoacetate; [2] chrysoidine acetate;	208-545-8 [1] 278-290-5 [2] 279-116-0 [3] 264-409-8 [4] 281-549-5 [5] 282-432-1 [6]	532-82-1 [1] 75660-25-2 [2] 79234-33-6 [3] 63681-54-9 [4] 83968-67-6 [5] 84196-22-5 [6]	Muta. Cat. 3; R68 Xn; R22 Xi; R38-41 N; R50-53	Xn; N R: 22-38-41-68-50/53 S: (2-)23-26-36/37/39-46-60-61		

▼M1

č. indexu	Medzinárodná identifikácia látok Poznámky k látkam	č. v ES	č. CAS	Klasifikácia	Označovanie	Koncentračné limity	Poznámky k prípravkom
	4-(phenylazo)benzene-1,3-diamine acetate; [3] chrysoidine-*p*-dodecylbenzenesulfonate; dodecylbenzenesulfonic acid, compound with 4-(phenylazo)benzene-1,3-diamine (1:1); [4] chrysoidine dihydrochloride; 4-(phenylazo)benzene-1,3-diamine dihydrochloride; [5] chrysoidine sulfate; bis[4-(phenylazo)benzene-1,3-diamine] sulfate [6]						
611-153-00-3	chrysoidine C_{10-14}-alkyl derivatives; benzenesulfonic acid, mono-C_{10-14}-alkyl derivatives, compounds with 4-(phenylazo)-1,3-benzenediamine; [1] chrysoidine compound with dibutylnaphthalene sulfonic acid; dibutylnaphthalenesulfonic acid, compound with 4-(phenylazo)benzene-1,3-diamine (1:1) [2]	286-946-7 [1] 304-236-8 [2]	85407-90-5 [1] 94247-67-3 [2]	Muta. Cat. 3; R68 Xn; R22 Xi; R38-41	Xn R: 22-38-41-68 S: (2-)23-26-36/37/39-46		
611-154-00-9	trisodium 5-benzamido-4-hydroxy-3-(4-methyl-2-sulfonatophenylazo)naphthalene-2,7-disulfonate	403-670-6	92408-46-3	R52-53	R: 52/53 S: 61		
611-155-00-4	4,4'-oxybis(benzenesulfonylazide)	431-850-4	7456-68-0	E; R3 F; R11 Xn; R48/22 N; R50-53	E; Xn; N R: 3-11-48/22-50/53 S: (2-)14-22-33-35-36-60-61		
611-156-00-X	triammonium 4-[4-[7-(4-carboxylatoanilino)-1-hydroxy-3-sulfonato-2-naphthylazo]-2,5-dimethoxyphenylazo]benzoate	432-270-4	221354-37-6	Repr. Cat. 3; R62 Xn; R48/22 N; R51-53	Xn; N R: 48/22-62-51/53 S: (2-)36/37-61		
611-157-00-5	benzenesulfonic acid, 3,3'-(methylenebis((dihydroxyphenylene)azo))bis-, potassium sodium salt; potassium sodium 3-[(*E*)-(6-{3,4-dihydroxy-2-[(*Z*)-(3-sulfonatophenyl)diazenyl]benzyl}-2,3-dihydroxyphenyl)diazenyl]benzenesulfonate	432-590-4	243869-48-9	Xi; R36 R52-53	Xi R: 36-52/53 S: (2-)26-61		

▼M1

č. indexu	Medzinárodná identifikácia látok Poznámky k látkam	č. v ES	č. CAS	Klasifikácia	Označovanie	Koncentračné limity	Poznámky k prípravkom
611-158-00-0	reaction product of: 2,3,4,2',3',4'-hexahydroxy-5,5'-diacethyl-diphenylmethane and 6-diazo-5,6-dihydro-5-oxo-1-naphthalenesulfonylchloride and 3-diazo-3,4-dihydro-6-methoxy-4-oxo-1-naphthalenesulfonylchloride	421-520-8	—	F; R11 R53	F R: 11-53 S: (2-)3-12-16-33-61		
611-159-00-6	disodium 4-amino-6-((4-((4-(2,4-diaminophenyl)azo)phenylsulfamoyl)phenyl)azo)-5-hydroxy-3-((4-nitrophenyl)azo)naphthalene-2,7-disulfonate	421-880-6	—	Xi; R41 R52-53	Xi R: 41-52/53 S: (2-)26-39-61		

611-160-00-1	reaction mass of: 1,1,1-tris(phenyl-4'-(3"-diazo-3",4"-dihydro-4"-oxo-naphthalene-1"-sulfonato)ethane;
	1,1,1-tris(phenyl-4'-(6"-diazo-5",6"-dihydro-5"-oxo-naphthalene-1"-sulfonato)ethane;
	reaction product of 1,1,1-tris(*p*-hydroxyphenyl)ethane with 6-diazo-5,6-dihydro-5-oxo-1-naphthylsulfonylchloride and 3-diazo-3,4-dihydro-4-oxo-1-naphthylsulfonylchloride (2:1);
	reaction product of 1,1,1-tris(*p*-hydroxyphenyl)ethane with 6-diazo-5,6-dihydro-5-oxo-1-naphthylsulfonylchloride and 3-diazo-3,4-dihydro-4-oxo-1-naphthylsulfonylchloride (1:2)
		422-760-6	—	F; R11
				R53
					F
					R: 11-53
					S: (2-)3-12-33-61		

611-161-00-7	trisodium [1,2'-(2-(8-amino-3,5-disulfonatonaphthalene)azo)-(4'-nitrobenzene)diolato-*O,O,N*][(*Z*)-2,2-((phenylcarbamoylprop-1'-enyl)azo)-5-sulfamoylbenzene)diolato-*O,O,N*]chromate(III)	423-100-1	—	Xi; R41	Xi R: 41 S: (2-)26-39		
611-162-00-2	2,4-bis(((2-(dimethylammonio)ethyloxy)carbonyl)phen-2-ylazo)benzene-1,3-diolbis(methanesulfonate)	429-600-4	—	Xn; R22 Xi; R41 N; R51-53	Xn; N R: 22-41-51/53 S: (2-)22-26-39-61		
611-163-00-8	2,4-bis(((2-(dimethylammonio)ethyloxy)carbonyl)phen-2-ylazo)benzene-1,3-diol sulfate	429-610-9	—	Xn; R22 Xi; R41 N; R51-53	Xn; N R: 22-41-51/53 S: (2-)22-26-39-61		

▼M1

č. indexu	Medzinárodná identifikácia látok Poznámky k látkam	č. v ES	č. CAS	Klasifikácia	Označovanie	Koncentračné limity	Poznámky k prípravkom
611-164-00-3	reaction mass of: 2,2'-dimethyl-2,2'-azobutanenitrile; 2-methylpentanenitrile-2-azo-2'-(2'-methylpropanenitrile); 2,2'-dimethyl-2,2'-azoheptanenitrile; 2-methylheptanenitrile-2-azo-2'-(2'-methylpropanenitrile); 2-methylheptanenitrile-2-azo-2'-(2'-methylbutanenitrile)	429-710-2	—	R10 R32 R44 Xn; R22 N; R51-53	Xn; N R: 10-22-32-44-51/53 S: (2-)12-15-16-47-51-61		
611-165-00-9	reaction mass of: tetrasodium 4-amino-6-(5-(2,6-difluoropyrimidin-4-ylamino)-2-sulfonatophenylazo)-5-hydroxy-3-(4-(sulfatoethylsulfonyl)phenylazo)naphthalene-2,7-disulfonate; tetrasodium 4-amino-6-(5-(4,6-difluoropyrimidin-2-ylamino)-2-sulfonatophenylazo)-5-hydroxy-3-(4-(2-sulfatoethylsulfonyl)phenylazo)naphthalene-2,7-disulfonate	431-830-5	—	R52-53	R: 52/53 S: 61		
611-166-00-4	reaction mass of: pentasodium 4-amino-5-hydroxy-3-{(*E*)-4-[2-(sulfonatooxy)ethylsulfonyl]phenylazo}-6-{(*E*)-2-sulfonato-4-[2-(sulfonatooxy)ethylsulfonyl]phenylazo}naphthalene-2,7-disulfonate; tetrasodium 4-amino-5-hydroxy-3-{(*E*)-4-[2-(sulfonatooxy)ethylsulfonyl]phenylazo}-6-[(*E*)-2-sulfonato-4-(vinylsulfonyl)phenylazo]naphthalene-2,7-disulfonate; tetrasodium 4-amino-5-hydroxy-6-{(*E*)-2-sulfonato-4-[2-(sulfonatooxy)ethylsulfonyl]phenylazo}-3-[(*E*)-4-(vinylsulfonyl)phenylazo]naphthalene-2,7-disulfonate	432-100-9	—	Xi; R41 R52-53	Xi R: 41-52/53 S: (2-)26-39-61		
611-167-00-X	sodium bis[tris(2-hydroxyethyl)ammonium][6-anilino-4'-(4,8-disulfonato-2-naphthylazo)-5'-methyl-3-sulfonatonaphthalene-2-azobenzene-1,2'-diolato]cuprate(II)	435-240-9	—	R52-53	R: 52/53 S: 61		

▼M1

č. indexu	Medzinárodná identifikácia látok Poznámky k látkam	č. v ES	č. CAS	Klasifikácia	Označovanie	Koncentračné limity	Poznámky k prípravkom
611-168-00-5	reaction mass of: 3-[[4-chloro-6-[[7-[(1,5-disulfo-2-naphthalenyl)azo]-8-hydroxy-3,6-disulfo-1-naphthalenyl]amino]-1,3,5-triazin-2-yl]amino]-5-[[4-chloro-6-[[8-hydroxy-3,6-disulfo-7-[(2-sulfophenyl)azo]-1-naphthalenyl]amino]-1,3,5-triazin-2-yl]amino]benzoic acid; 3,5-bis[[4-chloro-6-[[7-[(1,5-disulfo-2-naphthalenyl)azo]-8-hydroxy-3,6-disulfo-1-naphthalenyl]amino]-1,3,5-triazin-2-yl]amino]benzoic acid	435-440-6	—	Xi; R41	Xi R: 41 S: (2-)22-26-39		
611-169-00-0	sodium 5-(2-carboxyphenylazo)-6-hydroxynaphthalene-2-sulfonate	435-800-2	—	R52-53	R: 52/53 S: 61		
611-170-00-6	reaction mass of: trisodium 2-((1-(2-hydroxy-κ-*O*-5-(2-sulfonatoethansulfonyl)phenylazo-κ-N^2)-1-phenylmethyl)azo-κ-N^1)-4-sulfonatobenzoate(5-)-κ-*O*)cuprate(II); disodium 2-((1-(5-ethenesulfonyl-2-hydroxy-κ-*O*-phenylazo-κ-N^2)-1-phenylmethyl)azo-κ-N^1)-4-sulfonatobenzoate-κ-*O*-(5-))cuprate(II)	435-880-9	—	R52-53	R: 52/53 S: 22-61		
611-171-00-1	reaction mass of: trisodium 3-(5-(2,6-difluoropyrimidin-4-ylamino)-2-sulfonatophenylazo)-5-(4-fluoro-6-morpholin-4-yl-1,3,5-triazin-2-ylamino)-4-hydroxy-2,7-naphthalenedisulfonate; trisodium 3-(5-(4,6-difluoropyrimidin-2-ylamino)-2-sulfonatophenylazo)-5-(4-fluoro-6-morpholin-4-yl-1,3,5-triazin-2-ylamino)-4-hydroxy-2,7-naphthalenedisulfonate	436-890-6	—	Xi; R41 R52-53	Xi R: 41-52/53 S: (2-)22-26-39-61		
611-172-00-7	reaction mass of: triammonium 6-amino-3-((2,5-diethoxy-4-(3-phosphonophenyl)azo)phenyl)azo-4-hydroxy-2-naphthalenesulfonate; diammonium 3-((4-((7-amino-1-hydroxy-3-sulfo-naphthalen-2-yl)azo)-2,5-diethoxyphenyl)azo)benzoate	438-310-7	—	E; R2 Repr. Cat. 3; R62 Xn; R22-48/22 R52-53	E; Xn R: 2-22-48/22-62-52/53 S: (2-)22-35-36/37-61		

▼M1

č. indexu	Medzinárodná identifikácia látok Poznámky k látkam	č. v ES	č. CAS	Klasifikácia	Označovanie	Koncentračné limity	Poznámky k prípravkom
611-173-00-2	reaction mass of: 3-[3-carbamoyl-5-(5-{4-chloro-6-[4-(2-sulfonatooxyethylsulfonyl)anilino]-1,3,5-triazin-2-ylamino}-2-sulfonatophenylazo)-1,2-dihydro-6-hydroxy-4-methyl-2-oxo-1-pyridyl]propanoic acid, trisodium salt; 3-[3-carbamoyl-5-(5-{4-chloro-6-[4-(vinylsulfonyl)anilino]-1,3,5-triazin-2-ylamino}-2-sulfonatophenylazo)-1,2-dihydro-6-hydroxy-4-methyl-2-oxo-1-pyridyl]propanoic acid, disodium salt	440-510-4	—	Xi; R41 R43	Xi R: 41-43 S: (2-)22-26-36/37/39		
611-174-00-8	reaction mass of: 3-[5-(4-ethenesulfonylbutyrylamino)-2-sulfophenylazo]-5-{4-chloro-[6-(4-(3-amino-5-hydroxy-2,7-disulfonaphthalene-4-ylazo)-3-sulfophenylamino]-1,3,5-triazin-2-ylamino}-4-hydroxynaphthalene-2,7-disulfonic acid, sodium salt; 3-[5-(4-(2-chloroethanesulfonyl)butyrylamino)-2-sulfophenylazo]-5-{4-chloro-[6-(4-(3-amino-5-hydroxy-2,7-disulfonaphthalene-4-ylazo)-3-sulfophenylamino]-1,3,5-triazin-2-ylamino}-4-hydroxynaphthalene-2,7-disulfonic acid, sodium salt	442-290-5	457624-86-1	Xi; R41	Xi R: 41 S: (2-)22-26-39		
611-175-00-3	reaction mass of: trisodium 5-{4-chloro-6-[*N*-ethyl-(3-(2-sulfonatooxy)ethylsulfonyl)anilino]-1,3,5-triazin-2-ylamino}-4-hydroxy-3-[4-(vinylsulfonyl)phenylazo]naphthalene-2,7-disulfonate; trisodium 5-{4-chloro-6-[*N*-ethyl-3-(vinylsulfonyl)anilino]-1,3,5-triazin-2-ylamino}-4-hydroxy-3-[4-(2-(sulfonatooxy)ethylsulfonyl)phenylazo]naphthalene-2,7-disulfonate; disodium 5-{4-chloro-6-[*N*-ethyl-3-(vinylsulfonyl)anilino]-1,3,5-triazin-2-ylamino}-4-hydroxy-3-[(4-vinylsulfonyl)phenylazo]naphthalene-2,7-disulfonate; tetrasodium 5-{4-chloro-6-[*N*-ethyl-3-(2-(sulfonatooxy)ethylsulfonyl)anilino]-1,3,5-triazin-2-ylamino}-3-[4-(2-(sulfonatooxy)ethylsulfonyl)phenylazo]-4-hydroxynaphthalene-2,7-disulfonate	444-050-5	—	Xi; R41 R52-53	Xi R: 41-52/53 S: (2-)22-26-39-61		

▼M1

č. indexu	Medzinárodná identifikácia látok Poznámky k látkam	č. v ES	č. CAS	Klasifikácia	Označovanie	Koncentračné limity	Poznámky k prípravkom
611-176-00-9	2,6-bis(2,3,4-trihydroxybenzyl)-*p*-cresol ester with 6-diazo-5,6-dihydro-5-oxo-1-naphthalenesulfonate	444-250-2	—	E; R2 F; R11 N; R51-53	E; N R: 2-11-51/53 S: (2-)22-61		

611-177-00-4	reaction mass of: pentasodium bis[6-anilino-3,5'-disulfonatonaphthalene-2-azobenzene-1,2'-diolato]cobaltate(III);
	tetrasodium [6-anilino-3,5'-disulfonatonaphthalene-2-azobenzene-1,2'-diolato][6-anilino-5'-sulfamoyl-3-sulfonatonaphthalene-2-azobenzene-1,2'-diolato]cobaltate(III);
	trisodium bis[6-anilino-5'-sulfamoyl-3-sulfonatonaphthalene-2-azobenzene-1,2'-diolato]cobaltate(III)
		444-290-0	508202-43-5	Xi; R41
				R43
				R52-53
					Xi
					R: 41-43-52/53
					S: (2-)22-24-26-37/39-61		

611-178-00-X	reaction mass of: pentasodium 4-amino-5-hydroxy-3-{(*E*)-4-[2-(sulfonatooxy)ethylsulfonyl]phenylazo}-6-{(*E*)-2-sulfonato-4-[2-(sulfonatooxy)ethylsulfonyl]phenylazo}naphthalene-2,7-disulfonate; tetrasodium 4-amino-5-hydroxy-3-{(*E*)-4-[2-(sulfonatooxy)ethylsulfonyl]phenylazo}-6-[(*E*)-2-sulfonato-4-(vinylsulfonyl)phenylazo]naphthalene-2,7-disulfonate; tetrasodium 4-amino-5-hydroxy-6-[(*E*)-2-sulfonato-4-[2-(sulfonatooxy)ethylsulfonyl]phenylazo}-3-[(*E*)-4-(vinylsulfonyl)phenylazo]naphthalene-2,7-disulfonate; trisodium 4-amino-5-hydroxy-3-[(*E*)-4-(vinylsulfonyl)phenylazo]-6-[(*E*)-2-sulfonato-4-(vinylsulfonyl)phenylazo]naphthalene-2,7-disulfonate; trisodium 4-amino-5-hydroxy-3-[(2-hydroxyethylsulfonyl)-phenylazo]-6-[(*E*)-2-sulfonato-4-(vinylsulfonyl)phenylazo]naphthalene-2,7-disulfonate; trisodium 4-amino-5-hydroxy-3-[(*E*)-4-(vinylsulfonyl)phenylazo]-6-[-2-sulfonato-4-(2-hydroxyethylsulfonyl)phenylazo]naphthalene-2,7-disulfonate	445-280-9	—	Xi; R41 R43 R52-53	Xi R: 41-43-52/53 S: (2-)24-26-37/39-61		

▼M1

č. indexu	Medzinárodná identifikácia látok Poznámky k látkam	č. v ES	č. CAS	Klasifikácia	Označovanie	Koncentračné limity	Poznámky k prípravkom
611-179-00-5	reaction mass of: pentasodium 2-[[8-[[4-chloro-6-[[4-(2-sulfonato ethylsulfonyl)]phenyl]amino]-1,3,5-triazin-2-yl]amino-1-hydroxy-3,6-disulfonato-2-naphthalenyl]azo]naphthalene-1,5-disulfonate; 2-[[8-[[4-chloro-6-[[4-[[2-ethenyl]sulfonyl]phenyl]amino]-1,3,5-triazin-2-yl]amino]-1-hydroxy-3,6-disulfonato-2-naphthalenyl]azo]naphthalene-1,5-disulfonate	450-010-8	—	Xi; R41 R43	Xi R: 41-43 S: (2-)22-24-26-37/39		
611-180-00-0	iron, complexes with diazotised 4-aminobenzenesulfonamide,diazotised 3-aminobenzenesulfonic acid, diazotised 3-amino-4-hydroxybenzenesulfonamide,diazotised 3-amino-4-hydroxy-N-phenylbenzenesulfonamide, diazotised 5-amino-2-(phenylamino)benzenesulfonic acid and resorcinol, sodium salts	417-850-7	—	N; R51-53	N R: 51/53 S: 22-61		

▼B

612-001-00-9	mono-methylamine; [1] di-methylamine; [2] tri-methylamine [3]	200-820-0 [1] 204-697-4 [2] 200-875-0 [3]	74-89-5 [1] 124-40-3 [2] 75-50-3 [3]	F+; R12 Xn; R20 Xi; R37/38-41	F+; Xn R: 12-20-37/38-41 S: (2-)16-26-39	Xn; R20: C ≥ 5 % Xi; R37/38-41: C ≥ 5 % Xi; R36: 0,5 % ≤ C < 5 %	
612-001-01-6	mono-methylamine ... %; [1] di-methylamine ... %; [2] tri-methylamine ... % [3]	200-820-0 [1] 204-697-4 [2] 200-875-0 [3]	74-89-5 [1] 124-40-3 [2] 75-50-3 [3]	F+; R12 Xn; R20/22 C; R34	F+; C R: 12-20/22-34 S: (1/2-)3-16-26-29-36/37/39-45	Xn; R20/22: C ≥ 15 % C; R34: C ≥ 10 % Xi; R36/37/38: 5 % ≤ C < 10 %	B
612-002-00-4	ethylamine	200-834-7	75-04-7	F+; R12 Xi; R36/37	F+; Xi R: 12-36/37 S: (2-)16-26-29		
612-003-00-X	diethylamine	203-716-3	109-89-7	F; R11 Xn; R20/21/22 C; R35	F; C R: 11-20/21/22-35 S: (1/2-)3-16-26-29-36/37/39-45	C; R35: C ≥ 10 % C; R34: 5 % ≤ C < 10 % Xi; R36/37/38: 1 % ≤ C < 5 %	

▼B

č. indexu	Medzinárodná identifikácia látok Poznámky k látkam	č. v ES	č. CAS	Klasifikácia	Označovanie	Koncentračné limity	Poznámky k prípravkom
612-004-00-5	triethylamine	204-469-4	121-44-8	F; R11 Xn; R20/21/22 C; R35	F; C R: 11-20/21/22-35 S: (1/2-)3-16-26-29-36/37/39-45	C; R35: C ≥ 10 % C; R34: 5 % ≤ C < 10 % Xi; R36/37/38: 1 % ≤ C < 5 %	
612-005-00-0	butylamine	203-699-2	109-73-9	F; R11 Xn; R20/21/22 C; R35	F; C R: 11-20/21/22-35 S: (1/2-)3-16-26-29-36/37/39-45	C; R35: C ≥ 10 % C; R34: 5 % ≤ C < 10 % Xi; R36/37/38: 1 % ≤ C < 5 %	
612-006-00-6	ethylenediamine; 1,2-diaminoethane	203-468-6	107-15-3	R10 Xn; R21/22 C; R34 R42/43	C R: 10-21/22-34-42/43 S: (1/2-)23-26-36/37/39-45	C; R34: C ≥ 10 % Xi; R36/38: 2 % ≤ C < 10 %	
612-007-00-1	2-aminopropane; isopropylamine	200-860-9	75-31-0	F+; R12 Xi; R36/37/38	F+; Xi R: 12-36/37/38 S: (2-)16-26-29		
612-008-00-7	aniline	200-539-3	62-53-3	Carc. Cat. 3; R40 Muta. Cat. 3; R68 T; R23/24/25-48/23/24/25 Xi; R41 R43 N; R50	T; N R: 23/24/25-40-41-43-48/23/24/25-68-50 S: (1/2-)26-27-36/37/39-45-46-61-63	T; R23/24/25: C ≥ 25 % Xn; R20/21/22: 1 % ≤ C < 25 % T; R48/23/24/25: C ≥ 1 % Xn; R48/20/21/22: 0,2 % ≤ C < 1 %	
612-009-00-2	salts of aniline	—	—	Carc. Cat. 3; R40 Muta. Cat. 3; R68 T; R23/24/25-48/23/24/25 Xi; R41 R43 N; R50	T; N R: 23/24/25-40-41-43-48/23/24/25-68-50 S: (1/2-)26-27-36/37/39-45-61-63	T; R23/24/25: C ≥ 25 % Xn; R20/21/22: 1 % ≤ C < 25 % T; R48/23/24/25: C ≥ 1 % Xn; R48/20/21/22: 0,2 % ≤ C < 1 %	A

▼B

č. indexu	Medzinárodná identifikácia látok Poznámky k látkam	č. v ES	č. CAS	Klasifikácia	Označovanie	Koncentračné limity	Poznámky k prípravkom
612-010-00-8	chloroanilines, with exception of those specified elsewhere in this Annex	—	—	T; R23/24/25 R33 N; R50-53	T; N R: 23/24/25-33-50/53 S: (1/2-)28-36/37-45-60-61		C
612-011-00-3	4-nitrosoaniline	211-535-6	659-49-4	Xn; R20/21/22	Xn R: 20/21/22 S: (2-)25-28		
612-012-00-9	*o*-nitroaniline; [1] *m*-nitroaniline; [2] *p*-nitroaniline [3]	201-855-4 [1] 202-729-1 [2] 202-810-1 [3]	88-74-4 [1] 99-09-2 [2] 100-01-6 [3]	T; R23/24/25 R33 R52-53	T R: 23/24/25-33-52/53 S: (1/2-)28-36/37-45-61		C
612-013-00-4	3-aminobenzene sulphonic acid; metanilic acid	204-473-6	121-47-1	Xn; R20/21/22	Xn R: 20/21/22 S: (2-)25-28		
612-014-00-X	sulphanilic acid; 4-aminobenzenesulphonic acid	204-482-5	121-57-3	Xi; R36/38 R43	Xi R: 36/38-43 S: (2-)24-37		
612-015-00-5	*N*-methylaniline	202-870-9	100-61-8	T; R23/24/25 R33 N; R50-53	T; N R: 23/24/25-33-50/53 S: (1/2-)28-36/37-45-60-61		
612-016-00-0	*N*,*N*-dimethylaniline	204-493-5	121-69-7	Carc. Cat. 3; R40 T; R23/24/25 N; R51-53	T; N R: 23/24/25-40-51/53 S: (1/2-)28-36/37-45-61		
▼M1 612-017-00-6	*N*-methyl-*N*-2,4,6-tetranitroaniline; tetryl	207-531-9	479-45-8	E; R3 T; R23/24/25 R33	E; T R: 3-23/24/25-33 S: (1/2-)35-36/37-45-63		
612-018-00-1	bis(2,4,6-trinitrophenyl)amine; hexyl	205-037-8	131-73-7	E; R3 T+; R26/27/28 R33 N; R51-53	E; T+; N R: 3-26/27/28-33-51/53 S: (1/2-)27/28-35-36/37-45-61-63		

▼M1

č. indexu	Medzinárodná identifikácia látok Poznámky k látkam	č. v ES	č. CAS	Klasifikácia	Označovanie	Koncentračné limity	Poznámky k prípravkom
612-019-00-7	dipicrylamine, ammonium salt	220-639-0	2844-92-0	E; R3 T+; R26/27/28 R33 N; R51-53	E; T+; N R: 3-26/27/28-33-51/53 S: (1/2-)27/28-36/37-45-61-63		
▼B 612-020-00-2	1-naphthylamine	205-138-7	134-32-7	Xn; R22 N; R51-53	Xn; N R: 22-51/53 S: (2-)24-61		
612-022-00-3	2-naphthylamine	202-080-4	91-59-8	Carc. Cat. 1; R45 Xn; R22 N; R51-53	T; N R: 45-22-51/53 S: 53-45-61	Carc. Cat. 1; R45: C ≥ 0,01 %	E
612-023-00-9	phenylhydrazine; [1] phenylhydrazinium chloride; [2] phenylhydrazine hydrochloride; [3] phenylhydrazinium sulphate (2:1) [4]	202-873-5 [1] 200-444-7 [2] 248-259-0 [3] 257-622-2 [4]	100-63-0 [1] 59-88-1 [2] 27140-08-5 [3] 52033-74-6 [4]	Carc. Cat. 2; R45 Muta. Cat. 3; R68 T; R23/24/25-48/23/24/25 Xi; R36/38 R43 N; R50	T; N R: 45-23/24/25-36/38-43-48/23/24/25-68-50 S: 53-45-61		E
612-024-00-4	*m*-toluidine; 3-aminotoluene	203-583-1	108-44-1	T; R23/24/25 R33 N; R50	T; N R: 23/24/25-33-50 S: (1/2-)28-36/37-45-61		
612-025-00-X	nitrotoluidines, with the exception of those specified elsewhere in this Annex	—	—	T; R23/24/25 R33 N; R51-53	T; N R: 23/24/25-33-51/53 S: (1/2-)28-36/37-45-61		C
612-026-00-5	diphenylamine	204-539-4	122-39-4	T; R23/24/25 R33 N; R50-53	T; N R: 23/24/25-33-50/53 S: (1/2-)28-36/37-45-60-61		
612-027-00-0	xylidines with the exception of those specified elsewhere in this Annex; dimethyl anilines with the exception of those specified elsewhere in this Annex	—	—	T; R23/24/25 R33 N; R51-53	T; N R: 23/24/25-33-51/53 S: (1/2-)28-36/37-45-61		C

▼B

č. indexu	Medzinárodná identifikácia látok Poznámky k látkam	č. v ES	č. CAS	Klasifikácia	Označovanie	Koncentračné limity	Poznámky k prípravkom
612-028-00-6	*p*-phenylenediamine	203-404-7	106-50-3	T; R23/24/25 Xi; R36 R43 N; R50-53	T+; N R: 23/24/25-36-43-50/53 S: (1/2-)28-36/37-45-60-61		
612-029-00-1	benzene-1,4-diamine dihydrochloride; *p*-phenylenediamine dihydrochloride	210-834-9	624-18-0	T; R23/24/25 Xi; R36 R43 N; R50-53	T; N R: 23/24/25-36-43-50/53 S: (1/2-)28-36/37-45-60-61		
612-030-00-7	2-methyl-*p*-phenylenediamine sulphate [1]	210-431-8 [1] 228-871-4 [2]	615-50-9 [1] 6369-59-1 [2]	T; R25 Xn; R20/21 R43 N; R51-53	T; N R: 20/21-25-43-51/53 S: (1/2-)24-37-45-61		
612-031-00-2	*N*,*N*-dimethylbenzene-1,3-diamine; [1] 4-amino-*N*,*N*-dimethylaniline; 3-amino-*N*,*N*'-dimethylaniline [2]	220-623-3 [1] 202-807-5 [2]	2836-04-6 [1] 99-98-9 [2]	T; R23/24/25	T R: 23/24/25 S: (1/2-)28-45		C
612-032-00-8	*N*,*N*,*N*',*N*'-tetramethyl-*p*-phenylenediamine	202-831-6	100-22-1	Xn; R20/21/22	Xn R: 20/21/22 S: (2-)28		
612-033-00-3	2-aminophenol	202-431-1	95-55-6	Xn; R20/22 Muta. Cat. 3; R68	Xn R: 20/22-68 S: (2-)28-36/37		
▼M1 612-034-00-9	2-amino-4,6-dinitrophenol; picramic acid	202-544-6	96-91-3	E; R2 Xn; R20/21/22 R52-53	E; Xn R: 2-20/21/22-52/53 S: (2-)35-36/37-46-61		

▼B

č. indexu	Medzinárodná identifikácia látok Poznámky k látkam	č. v ES	č. CAS	Klasifikácia	Označovanie	Koncentračné limity	Poznámky k prípravkom
612-035-00-4	2-methoxyaniline; *o*-anisidine	201-963-1	90-04-0	Carc. Cat. 2; R45 Muta. Cat. 3; R68 T; R23/24/25	T R: 45-23/24/25-68 S: 53-45		E
612-036-00-X	3,3'-dimethoxybenzidine; *o*-dianisidine	204-355-4	119-90-4	Carc. Cat. 2; R45 Xn; R22	T R: 45-22 S: 53-45		E
612-037-00-5	salts of 3,3'-dimethoxybenzidine; salts of *o*-dianisidine	—	—	Carc. Cat. 2; R45 Xn; R22	T R: 45-22 S: 53-45		AE
612-038-00-0	2-nitro-*p*-anisidine; 4-methoxy-2-nitroaniline	202-547-2	96-96-8	T+; R26/27/28 R33 R52-53	T+ R: 26/27/28-33-52/53 S: (1/2-)28-36/37-45-61		
612-039-00-6	2-ethoxyaniline; *o*-phenetidine	202-356-4	94-70-2	T; R23/24/25 R33	T R: 23/24/25-33 S: (1/2-)28-36/37-45		
612-040-00-1	2,4-dinitroaniline	202-553-5	97-02-9	T+; R26/27/28 R33 N; R51-53	T+; N R: 26/27/28-33-51/53 S: (1/2-)28-36/37-45-61		
612-041-00-7	4,4'-bi-*o*-toluidine	204-358-0	119-93-7	Carc. Cat. 2; R45 Xn; R22 N; R51-53	T; N R: 45-22-51/53 S: 53-45-61		E
612-042-00-2	benzidine; 1,1'-biphenyl-4,4'-diamine; 4,4'-diaminobiphenyl; biphenyl-4,4'-ylenediamine	202-199-1	92-87-5	Carc. Cat. 1; R45 Xn; R22 N; R50-53	T; N R: 45-22-50/53 S: 53-45-60-61	Carc. Cat. 1; R45: C ≥ 0,01 %	E
612-043-00-8	*N*,*N*'-dimethylbenzidine	—	2810-74-4	Xn; R20/21/22	Xn R: 20/21/22 S: (2-)22-36		
▼M1 612-044-00-3	*N*,*N*'-diacetylbenzidine	210-338-2	613-35-4	Carc. Cat. 2; R45 Muta. Cat. 3; R68 Xn; R20/21/22	T R: 45-20/21/22-68 S: 53-45		E

▼B

č. indexu	Medzinárodná identifikácia látok Poznámky k látkam	č. v ES	č. CAS	Klasifikácia	Označovanie	Koncentračné limity	Poznámky k prípravkom
612-046-00-4	allylamine	203-463-9	107-11-9	F; R11 T; R23/24/25 N; R51-53	F; T; N R: 11-23/24/25-51/53 S: (1/2-)9-16-24/25-45-61		
612-047-00-X	benzylamine	202-854-1	100-46-9	Xn; R21/22 C; R34	C R: 21/22-34 S: (1/2-)26-36/37/39-45		
612-048-00-5	dipropylamine	205-565-9	142-84-7	F; R11 Xn; R20/21/22 C; R35	F; C R: 11-20/21/22-35 S: (1/2-)16-26-36/37/39-45	C; R35: C ≥ 10 % C; R34: 5 % ≤ C < 10 % Xi; R36/37/38: 1 % ≤ C < 5 %	
612-049-00-0	di-*n*-butylamine; [1] di-*sec*-butylamine [2]	203-921-8 [1] 210-937-9 [2]	111-92-2 [1] 626-23-3 [2]	R10 Xn; R20/21/22	Xn R: 10-20/21/22 S: (2-)		
▼M5 612-050-00-6	cyclohexylamine	203-629-0	108-91-8	R10 Repr. Cat. 3; R62 Xn; R21/22 C; R34	C R: 10-21/22-34-62 S: (1/2-)26-36/37/39-45	C; R34: C ≥ 10 % Xi; R36/38: 2 % ≤ C < 10 %	
▼B 612-051-00-1	4,4'-diaminodiphenylmethane; 4,4'-methylenedianiline	202-974-4	101-77-9	Carc. Cat. 2; R45 Muta. Cat. 3; R68 T; R39/23/24/25 Xn; R48/20/21/22 R43 N; R51-53	T; N R: 45-39/23/24/25-43-48/20/21/22-68-51/53 S: 53-45-61		E
612-052-00-7	(*S*)-*sec*-butylamine; (*S*)-2-aminobutane; [1] (*R*)-*sec*-butylamine; (*R*)-2-aminobutane; [2] *sec*-butylamine; 2-aminobutane [3]	208-164-7 [1] 236-232-6 [2] 237-732-7 [3]	513-49-5 [1] 13250-12-9 [2] 13952-84-6 [3]	F; R11 Xn; R20/22 C; R35 N; R50	F; C; N R: 11-20/22-35-50 S: (1/2-)9-16-26-28-36/37/39-45-61		C

▼B

č. indexu	Medzinárodná identifikácia látok Poznámky k látkam	č. v ES	č. CAS	Klasifikácia	Označovanie	Koncentračné limity	Poznámky k prípravkom
612-053-00-2	*N*-ethylaniline	203-135-5	103-69-5	T; R23/24/25 R33	T R: 23/24/25-33 S: (1/2-)28-37-45		
612-054-00-8	*N*,*N*-diethylaniline	202-088-8	91-66-7	T; R23/24/25 R33 N; R51-53	T; N R: 23/24/25-33-51/53 S: (1/2-)28-37-45-61	T; R23/24/25: C ≥ 5 % Xn; R20/21/22: 1 % ≤ C < 5 %	
612-055-00-3	*N*-methyl-*o*-toluidine; [1] *N*-methyl-*m*-toluidine; [2] *N*-methyl-*p*-toluidine [3]	210-260-9 [1] 211-795-0 [2] 210-769-6 [3]	611-21-2 [1] 696-44-6 [2] 623-08-5 [3]	T; R23/24/25 R33 R52-53	T R: 23/24/25-33-52/53 S: (1/2-)28-36/37-45-61		C
612-056-00-9	*N*,*N*-dimethyl-*p*-toluidine; [1] *N*,*N*-dimethyl-*m*-toluidine; [2] *N*,*N*-dimethyl-*o*-toluidine [3]	202-805-4 [1] 204-495-6 [2] 210-199-8 [3]	99-97-8 [1] 121-72-2 [2] 609-72-3 [3]	T; R23/24/25 R33 R52-53	T R: 23/24/25-33-52/53 S: (1/2-)28-36/37-45-61	T; R23/24/25: C ≥ 5 % Xn; R20/21/22: 1 % ≤ C < 5 %	C

▼M1

612-057-00-4	piperazine; [solid]	203-808-3	110-85-0	Repr. Cat. 3; R62-63 C; R34 R42/43	Xn; C R: 34-42/43-62-63 S: (1/2-)22-26-36/37/39-45		
612-057-01-1	piperazine; [liquid]	203-808-3	110-85-0	Repr. Cat. 3; R62-63 C; R34 R42/43	Xn; C R: 34-42/43-62-63 S: (1/2-)23-26-36/37/39-45		

▼B

612-058-00-X	2,2'-iminodiethylamine; diethylenetriamine	203-865-4	111-40-0	Xn; R21/22 C; R34 R43	C R: 21/22-34-43 S: (1/2-)26-36/37/39-45		
612-059-00-5	3,6-diazaoctanethylenediamin; triethylenetetramine	203-950-6	112-24-3	Xn; R21 C; R34 R43 R52-53	C R: 21-34-43-52/53 S: (1/2-)26-36/37/39-45-61		

▼B

č. indexu	Medzinárodná identifikácia látok Poznámky k látkam	č. v ES	č. CAS	Klasifikácia	Označovanie	Koncentračné limity	Poznámky k prípravkom
612-060-00-0	3,6,9-triazaundecamethylenediamine; tetraethylenepentamine	203-986-2	112-57-2	Xn; R21/22 C; R34 R43 N; R51-53	C; N R: 21/22-34-43-51/53 S: (1/2-)26-36/37/39-45-61		
612-061-00-6	3-aminopropyldimethylamine; *N*,*N*-dimethyl-1,3-diaminopropane	203-680-9	109-55-7	R10 Xn; R22 C; R34 R43	C R: 10-22-34-43 S: (1/2-)26-36/37/39-45		
612-062-00-1	3-aminopropyldiethylamine; *N*,*N*-diethyl-1,3-diaminopropane	203-236-4	104-78-9	R10 Xn; R21/22 C; R34 R43	C R: 10-21/22-34-43 S: (1/2-)26-36/37/39-45		
612-063-00-7	3,3'-iminodi(propylamine); dipropylenetriamine	200-261-2	56-18-8	T+; R26 T; R24 Xn; R22 C; R35 R43	T+; C R: 22-24-26-35-43 S: (1/2-)26-28-36/37/39-45		
612-064-00-2	3,6,9,12-tetra-azatetradecamethylenediamine; pentacthylenehexamine	223-775-9	4067-16-7	C; R34 R43 N; R50-53	C; N R: 34-43-50/53 S: (1/2-)26-36/37/39-45-60-61		
612-065-00-8	polyethlyenepolyamines with the exception of those specified elsewhere in this Annex	—	—	Xn; R21/22 C; R34 R43 N; R50-53	C; N R: 21/22-34-43-50/53 S: (1/2-)26-36/37/39-45-60-61		
612-066-00-3	dicyclohexylamine	202-980-7	101-83-7	Xn; R22 C; R34 N; R50-53	C; N R: 22-34-50/53 S: (1/2-)26-36/37/39-45-60-61	C; R34: C ≥ 10 % Xi; R36/38: 2 % ≤ C < 10 %	
612-067-00-9	3-aminomethyl-3,5,5-trimethylcyclohexylamine	220-666-8	2855-13-2	Xn; R21/22 C; R34 R43 R52-53	C R: 21/22-34-43-52/53 S: (1/2-)26-36/37/39-45-61		

▼B

č. indexu	Medzinárodná identifikácia látok Poznámky k látkam	č. v ES	č. CAS	Klasifikácia	Označovanie	Koncentračné limity	Poznámky k prípravkom
612-068-00-4	3,3'-dichlorobenzidine; 3,3'-dichlorobiphenyl-4,4'-ylenediamine	202-109-0	91-94-1	Carc. Cat. 2; R45 Xn; R21 R43 N; R50-53	T; N R: 45-21-43-50/53 S: 53-45-60-61		E
612-069-00-X	salts of 3,3'-dichlorobenzidine; salts of 3,3'-dichlorobiphenyl-4,4'-ylenediamine	— — —	— — —	Carc. Cat. 2; R45 Xn; R21 R43 N; R50-53	T; N R: 45-21-43-50/53 S: 53-45-60-61		AE
612-070-00-5	salts of benzidine [1]	[1] [2] [3] [4]	[1] [2] [3] [4]	Carc. Cat. 1; R45 Xn; R22 N; R50-53	T; N R: 45-22-50/53 S: 53-45-60-61		AE
612-071-00-0	salts of 2-naphthylamine [1]	[1] [2]	[1] [2]	Carc. Cat. 1; R45 Xn; R22 N; R51-53	T; N R: 45-22-51/53 S: 53-45-61		AE
612-072-00-6	biphenyl-4-ylamine; xenylamine; 4-aminobiphenyl	202-177-1	92-67-1	Carc. Cat. 1; R45 Xn; R22	T R: 45-22 S: 53-45		E
612-073-00-1	salts of biphenyl-4-ylamine; salts of xenylamine; salts of 4-aminobiphenyl	—	—	Carc. Cat. 1; R45 Xn; R22	T R: 45-22 S: 53-45		AE
612-074-00-7	benzyldimethylamine	203-149-1	103-83-3	R10 Xn; R20/21/22 C; R34 R52-53	C R: 10-20/21/22-34-52/53 S: (1/2-)26-36-45-61		
612-075-00-2	2-aminoethyldimethylamine; 2-dimethylaminoethylamine	203-541-2	108-00-9	F; R11 Xn; R21/22 C; R35	F; C R: 11-21/22-35 S: (1/2-)16-23-26-28-36-45		
▼M1 612-076-00-8	ethyldimethylamine	209-940-8	598-56-1	F; R11 Xn; R20/22 C; R34	F; C R: 11-20/22-34 S: (1/2-)3-16-26-36-45		

▼B

č. indexu	Medzinárodná identifikácia látok Poznámky k látkam	č. v ES	č. CAS	Klasifikácia	Označovanie	Koncentračné limity	Poznámky k prípravkom
612-077-00-3	dimethylnitrosoamine; *N*-nitrosodimethylamine	200-549-8	62-75-9	Carc. Cat. 2; R45 T+; R26 T; R25-48/25 N; R51-53	T+; N R: 45-25-26-48/25-51/53 S: 53-45-61	Carc. Cat. 2; R45: C ≥ 0,001 %	E
612-078-00-9	2,2'-dichloro-4,4'-methylenedianiline; 4,4'-methylene bis(2-chloroaniline)	202-918-9	101-14-4	Carc. Cat. 2; R45 Xn; R22 N; R50-53	T; N R: 45-22-50/53 S: 53-45-60-61		E
612-079-00-4	salts of 2,2'-dichloro-4,4'-methylenedianiline; salts of 4,4'-methylenebis(2-chloroaniline)	—	—	Carc. Cat. 2; R45 Xn; R22 N; R50-53	T; N R: 45-22-50/53 S: 53-45-60-61		AE
612-080-00-X	4-amino-*N*,*N*-diethylaniline; *N*,*N*-diethyl-p-phenylendiamine	202-214-1	93-05-0	T; R25 C; R34	T R: 25-34 S: (1/2-)26-36-45		
612-081-00-5	salts of 4,4'-bi-*o*-toluidine; salts of 3,3'-dimethylbenzidine; salts of *o*-tolidine [1]	210-322-5 [1] 265-294-7 [2] 277-985-0 [3]	612-82-8 [1] 64969-36-4 [2] 74753-18-7 [3]	Carc. Cat. 2; R45 Xn; R22 N; R51-53	T; N R: 45-22-51/53 S: 53-45-61		AE
612-082-00-0	thiourea; thiocarbamide	200-543-5	62-56-6	Carc. Cat. 3; R40 Repr. Cat. 3; R63 Xn; R22 N; R51-53	Xn; N R: 22-40-51/53-63 S: (2-)36/37-61		
▼M1 612-083-00-6	1-methyl-3-nitro-1-nitrosoguanidine	200-730-1	70-25-7	Carc. Cat. 2; R45 Xn; R20 Xi; R36/38 N; R51-53	T; N R: 45-20-36/38-51/53 S: 53-45-61	Carc. Cat. 2; R45: C ≥ 0,01 %	E
▼B 612-084-00-1	dapsone; 4,4'-diamino diphenyl sulfone	201-248-4	80-08-0	Xn; R22	Xn R: 22 S: (2-)22		

▼B

č. indexu	Medzinárodná identifikácia látok Poznámky k látkam	č. v ES	č. CAS	Klasifikácia	Označovanie	Koncentračné limity	Poznámky k prípravkom
612-085-00-7	4,4'-methylenedi-*o*-toluidine	212-658-8	838-88-0	Carc. Cat. 2; R45 Xn; R22 R43 N; R50-53	T; N R: 45-22-43-50/53 S: 53-45-60-61		E
612-086-00-2	amitraz (ISO); *N*,*N*-bis(2,4-xylyliminomethyl) methylamine	251-375-4	33089-61-1	Xn; R22-48/22 R43 N; R50-53	Xn; N R: 22-43-48/22-50/53 S: (2-)22-24-60-36/37-61	N; R50-53: C ≥ 2,5 % N; R51-53: 0,25 % ≤ C < 2,5 % R52-53: 0,025 % ≤ C < 0,25 %	
612-087-00-8	guazatine (ISO)		108173-90-6	T+; R26 Xn; R21/22 Xi; R37/38-41 N; R50-53	T+; N R: 21/22-26-37/38-41-50/53 S: (1/2-)26-28-36/37/39-38-45-46-60-61-63		
612-088-00-3	simazine (ISO); 6-chloro-*N*,*N'*-diethyl-1,3,5-triazine-2,4-diamine	204-535-2	122-34-9	Carc. Cat. 3; R40 N; R50-53	Xn; N R: 40-50/53 S: (2-)36/37-46-60-61		
612-089-00-9	1,5-naphthylenediamine	218-817-8	2243-62-1	Carc. Cat. 3; R40 N; R50-53	Xn; N R: 40-50/53 S: (2-)36/37-60-61		
612-090-00-4	2,2'-(nitrosoimino)bisethanol	214-237-4	1116-54-7	Carc. Cat. 2; R45	T R: 45 S: 53-45		
612-091-00-X	*o*-toluidine; 2-aminotoluene	202-429-0	95-53-4	Carc. Cat. 2; R45 T; R23/25 Xi; R36 N; R50	T; N R: 45-23/25-36-50 S: 53-45-61		E
612-092-00-5	*N*,*N'*-(2,2-dimethylpropylidene)hexamethylenediamine	401-660-6	1000-78-8	Xi; R38 R43	Xi R: 38-43 S: (2-)24-37		

▼B

č. indexu	Medzinárodná identifikácia látok Poznámky k látkam	č. v ES	č. CAS	Klasifikácia	Označovanie	Koncentračné limity	Poznámky k prípravkom
612-093-00-0	3,5-dichloro-4-(1,1,2,2-tetrafluoroethoxy)aniline	401-790-3	104147-32-2	Xn; R22 N; R50-53	Xn; N R: 22-50/53 S: (2-)24/25-26-57-60-61		
▼M1 612-094-00-6	4-(2-chloro-4-trifluoromethyl)phenoxy-2-fluoroaniline hydrochloride	402-190-4	113674-95-6	T; R48/25 Xn; R22-48/20 Xi; R41 R43 N; R50-53	T; N R: 22-41-43-48/20-48/25-50/53 S: (1/2-)26-36/37/39-45-60-61		
▼B 612-095-00-1	benzyl-2-hydroxydodecyldimethylammonium benzoate	402-610-6	113694-52-3	C; R34 Xn; R22 N; R50-53	C; N R: 22-34-50/53 S: (1/2-)26-28-36/37/39-45-60-61		
612-096-00-7	4,4'-carbonimidoylbis[*N*,*N*-dimethylaniline]	207-762-5	492-80-8	Carc. Cat. 3; R40 Xn; R22 Xi; R36 N; R51-53	Xn; N R: 22-36-40-51/53 S: (2-)36/37-61		
612-097-00-2	salts of 4,4'-carbonimidoylbis[*N*,*N*-dimethylaniline]	—	—	Carc. Cat. 3; R40 Xn; R22 Xi; R36 N; R51-53	Xn; N R: 22-36-40-51/53 S: (2-)36/37-61		A
▼M1 612-098-00-8	nitrosodipropylamine	210-698-0	621-64-7	Carc. Cat. 2; R45 Xn; R22 N; R51-53	T; N R: 45-22-51/53 S: 53-45-61	Carc. Cat. 2; R45: C ≥ 0,001 %	E
612-099-00-3	4-methyl-*m*-phenylenediamine; 2,4-toluenediamine	202-453-1	95-80-7	Carc. Cat. 2; R45 Muta. Cat. 3; R68 Repr. Cat. 3; R62 T; R25 Xn; R21-48/22 R43 N; R51-53	T; N R: 45-21-25-43-48/22-62-68-51/53 S: 53-45-61		E

▼B

č. indexu	Medzinárodná identifikácia látok Poznámky k látkam	č. v ES	č. CAS	Klasifikácia	Označovanie	Koncentračné limity	Poznámky k prípravkom
612-100-00-7	propylenediamine	201-155-9	78-90-0	R10 Xn; R21/22 C; R35	C R: 10-21/22-35 S: (1/2-)26-37/39-45		
▼M1 612-101-00-2	methenamine; hexamethylenetetramine	202-905-8	100-97-0	F; R11 R43	F; Xi R: 11-43 S: (2-)24-37		
▼B 612-102-00-8	*N*,*N*-bis(3-aminopropyl)methylamine	203-336-8	105-83-9	T; R23/24 Xn; R22 C; R34	T R: 22-23/24-34 S: (1/2-)26-36/37/39-45		
612-103-00-3	*N*,*N*,*N*',*N*'-tetramethylethylenediamine	203-744-6	110-18-9	F; R11 Xn; R20/22 C; R34	F; C R: 11-20/22-34 S: (1/2-)16-26-36/37/39-45		
612-104-00-9	hexamethylenediamine	204-679-6	124-09-4	Xn; R21/22 Xi; R37 C; R34	C R: 21/22-34-37 S: (1/2-)22-26-36/37/39-45		
612-105-00-4	2-piperazin-1-ylethylamine	205-411-0	140-31-8	Xn; R21/22 C; R34 R43 R52-53	C R: 21/22-34-43-52/53 S: (1/2-)26-36/37/39-45-61		
612-106-00-X	2,6-diethylaniline	209-445-7	579-66-8	Xn; R22	Xn R: 22 S: (2-)23-24		
612-107-00-5	1-phenylethylamine; [1] Dl-α-methylbenzylamine [2]	202-706-6 [1] 210-545-8 [2]	98-84-0 [1] 618-36-0 [2]	Xn; R21/22 C; R34	C R: 21/22-34 S: (1/2-)26-28-36/37/39-45		
612-108-00-0	3-aminopropyltriethoxysilane	213-048-4	919-30-2	Xn; R22 C; R34	C R: 22-34 S: (1/2-)26-36/37/39-45		

▼B

č. indexu	Medzinárodná identifikácia látok Poznámky k látkam	č. v ES	č. CAS	Klasifikácia	Označovanie	Koncentračné limity	Poznámky k prípravkom
612-109-00-6	bis(2-dimethylaminoethyl)(methyl)amine	221-201-1	3030-47-5	T; R24 Xn; R22 C; R34	T R: 22-24-34 S: (1/2-)26-36/37/39-45		
612-110-00-1	2,2'-dimethyl-4,4'-methylenebis(cyclohexylamine)	229-962-1	6864-37-5	T; R23/24 Xn; R22 C; R35 N; R51-53	T; C; N R: 22-23/24-35-51/53 S: (1/2-)26-36/37/39-45-61		
612-111-00-7	2-methyl-*m*-phenylenediamine; 2,6-toluenediamine	212-513-9	823-40-5	Muta. Cat. 3; R68 Xn; R21/22 R43 N; R51-53	Xn; N R: 21/22-43-51/53-68 S: (2-)24-36/37-61		
612-112-00-2	*p*-anisidine; 4-methoxyaniline	203-254-2	104-94-9	T+; R26/27/28 R33 N; R50	T+; N R: 26/27/28-33-50 S: (1/2-)28-36/37-45-61		
612-113-00-8	6-methyl-2,4-bis(methylthio)phenylene-1,3-diamine	403-240-8	106264-79-3	Xn; R22 R43 N; R50-53	Xn; N R: 22-43-50/53 S: (2-)24-37-60-61		
612-114-00-3	*R*,*R*-2-hydroxy-5-(1-hydroxy-2-(4-phenylbut-2-ylamino)ethyl)benzamide hydrogen 2,3-bis(benzoyloxy)succinate	404-390-7	—	F; R11 R43 R52-53	F; Xi R: 11-43-52/53 S: (2-)24-37-61		
612-115-00-9	dimethyldioctadecylammonium hydrogen sulfate	404-050-8	123312-54-9	Xi; R36 R53	Xi R: 36-53 S: (2-)26-39-61		
612-116-00-4	C_{8-18}alkylbis(2-hydroxyethyl)ammonium bis(2-ethylhexyl)phosphate	404-690-8	68132-19-4	T; R23 C; R34 R43 N; R50-53	T; N R: 23-34-43-50/53 S: (1/2-)26-36/37/39-45-60-61		
612-117-00-X	C_{12-14}-*tert*-alkylamine, methylphosphonic acid salt	404-750-3	119415-07-5	Xn; R22 C; R34 N; R51-53	C; N R: 22-34-51/53 S: (1/2-)26-28-36/37/39-45-61		
612-118-00-5	A reaction mass of: (1,3-dioxo-2*H*-benz(de)isoquinolin-2-ylpropyl)hexadecyldimethylammonium 4-toluenesulfonate; (1,3-dioxo-2*H*-benz(de)isoquinolin-2-ylpropyl)hexadecyldimethylammonium bromide	405-080-4	—	Xi; R41 N; R50-53	X; N R: 41-50/53 S: (2-)22-26-39-60-61		

▼B

č. indexu	Medzinárodná identifikácia látok Poznámky k látkam	č. v ES	č. CAS	Klasifikácia	Označovanie	Koncentračné limity	Poznámky k prípravkom
612-119-00-0	benzyldimethyloctadecylammonium 3-nitrobenzenesulfonate	405-330-2	—	Xi; R38-41 N; R50-53	Xi; N R: 38-41-50/53 S: (2-)26-37/39-60-61		
▼M6 612-120-00-6	aclonifen (ISO); 2-chloro-6-nitro-3-phenoxyaniline	277-704-1	74070-46-5	Carc. Cat. 3; R40 R43 N; R50-53	Xn; N R: 40-43-50/53 S: (2-)36/37-60-61	R43: C ≥ 0,1 % N; R50-53: C ≥ 0,25 % N; R51-53: 0,025 % ≤ C < 0,25 % R52-53: 0,0025 % ≤ C < 0,025 %	
▼B 612-121-00-1	amines, polyethylenepoly-; HEPA	268-626-9	68131-73-7	Xn; R21/22 C; R34 R43 N; R50-53	C; N R: 21/22-34-43-50/53 S: (1/2-)26-36/37/39-45-60-61		
▼M1 612-122-00-7	hydroxylamine … % [> 55 % in aqueous solution]	232-259-2	7803-49-8	E; R2 Carc. Cat. 3; R40 Xn; R21/22-48/22 Xi; R37/38-41 R43 N; R50	E; Xn; N R: 2-21/22-37/38-40-41-43-48/22-50 S: (2-)26-36/37/39-61		B
612-122-01-4	hydroxylamine … % [≤ 55 % in aqueous solution]	232-259-2	7803-49-8	R5 Carc. Cat. 3; R40 Xn; R21/22-48/22 Xi; R37/38-41 R43 N; R50	Xn; N R: 5-21/22-37/38-40-41-43-48/22-50 S: (2-)26-36/37/39-46-61		B
612-123-00-2	hydroxylammonium chloride; hydroxylamine hydrochloride; [1] bis(hydroxylammonium) sulfate; hydroxylamine sulfate (2:1) [2]	226-798-2 [1] 233-118-8 [2]	5470-11-1 [1] 10039-54-0 [2]	E; R2 Carc. Cat. 3; R40 Xn; R21/22-48/22 Xi; R36/38 R43 N; R50	E; Xn; N R: 2-21/22-36/38-40-43-48/22-50 S: (2-)36/37-61		
▼B 612-124-00-8	*N*,*N*,*N*-trimethylanilinium chloride	205-319-0	138-24-9	T; R24/25	T R: 24/25 S: (1/2-)25-39-45-53		

▼B

č. indexu	Medzinárodná identifikácia látok Poznámky k látkam	č. v ES	č. CAS	Klasifikácia	Označovanie	Koncentračné limity	Poznámky k prípravkom
612-125-00-3	2-methyl-*p*-phenylenediamine; 2,5-toluenediamine	202-442-1	95-70-5	T; R25 Xn; R20/21 R43 N; R51-53	T; N R: 20/21-25-43-51/53 S: (1/2-)24-37-45-61		
612-126-00-9	toluene-2,4-diammonium sulphate; 4-methyl-m-phenylenediamine sulfate	265-697-8	65321-67-7	Carc. Cat. 2; R45 T; R25 Xn; R21 Xi; R36 R43 N; R51-53	T; N R: 45-21-25-36-43-51/53 S: 53-45-61		E
612-127-00-4	3-aminophenol	209-711-2	591-27-5	Xn; R20/22 N; R51-53	Xn; N R: 20/22-51/53 S: (2-)28-61		
612-128-00-X	4-aminophenol	204-616-2	123-30-8	Muta. Cat. 3; R68 Xn; R20/22 N; R50-53	Xn; N R: 20/22-50/53-68 S: (2-)28-36/37-60-61		
612-129-00-5	diisopropylamine	203-558-5	108-18-9	F; R11 Xn; R20/22 C; R34	F; C R: 11-20/22-34 S: (1/2-)16-26-36/37/39-45	C; R34: C ≥ 10 % Xi; R36/37/38: 5 % ≤ C < 10 %	
612-130-00-0	2,6-diamino-3,5-diethyltoluene; 4,6-diethyl-2-methyl-1,3-benzenediamine; [1] 2,4-diamino-3,5-diethyltoluene; 2,4-diethyl-6-methyl-1,3-benzenediamine; [2] diethylmethylbenzenediamine [3]	218-255-3 [1] 218-256-9 [2] 270-877-4 [3]	2095-01-4 [1] 2095-02-5 [2] 68479-98-1 [3]	Xn; R21/22-48/22 Xi; R36 N; R50-53	Xn; N R: 21/22-36-48/22-50/53 S: (2-)26-28-36/37/39-60-61		C
612-131-00-6	didecyldimethylammonium chloride	230-525-2	7173-51-5	Xn; R22 C; R34	C R: 22-34 S: (2-)26-36/37/39-45		
612-132-00-1	*N*,*N*'-diphenyl-*p*-phenylenediamine; *N*,*N*'-diphenyl-1,4-benzenediamine	200-806-4	74-31-7	R43 R52-53	Xi R: 43-52/53 S: (2-)24-37-61		

▼B

č. indexu	Medzinárodná identifikácia látok Poznámky k látkam	č. v ES	č. CAS	Klasifikácia	Označovanie	Koncentračné limity	Poznámky k prípravkom
612-133-00-7	(4-ammonio-*m*-tolyl)ethyl(2-hydroxyethyl)ammonium sulphate; 4-(*N*-ethyl-*N*-2-hydroxyethyl)-2-methylphenylenediamine sulphate	247-162-0	25646-77-9	T; R25 Xn; R48/22 R43 N; R50-53	T; N R: 25-43-48/22-50/53 S: (1/2-)24-37-45-60-61		
612-134-00-2	*N*-(2-(4-amino-*N*-ethyl-*m*-toluidino)ethyl)methanesulphonamide sesquisulphate; 4-(*N*-ethyl-*N*-2-methanesulphonylaminoethyl)-2-methylphenylenediamine sesquisulphate monohydrate	247-161-5	25646-71-3	Xn; R22 R43 N; R50-53	Xn; N R: 22-43-50/53 S: (2-)24-37-60-61		
612-135-00-8	*N*-2-naphthylaniline; *N*-phenyl-2-naphthylamine	205-223-9	135-88-6	Carc. Cat. 3; R40 Xi; R36/38 R43 N; R51-53	Xn; N R: 36/38-40-43-51/53 S: (2-)26-36/37-61		
612-136-00-3	*N*-isopropyl-*N*'-phenyl-*p*-phenylenediamine	202-969-7	101-72-4	Xn; R22 R43 N; R50-53	Xn; N R: 22-43-50/53 S: (2-)24-37-60-61	R43: C ≥ 0,1 %	
612-137-00-9	4-chloroaniline	203-401-0	106-47-8	Carc. Cat. 2; R45 T; R23/24/25 R43 N; R50-53	T; N R: 45-23/24/25-43-50/53 S: 53-45-60-61		E
612-138-00-4	furalaxyl (ISO); methyl *N*-(2,6-dimethylphenyl)-*N*-(2-furylcarbonyl)-Dl-alaninate	260-875-1	57646-30-7	Xn; R22 R52-53	Xn R: 22-52/53 S: (2-)36/37/39-61		
612-139-00-X	mefenacet (ISO); 2-(benzothiazol-2-yloxy)-*N*-methyl-*N*-phenylacetamide	277-328-8	73250-68-7	N; R51-53	N R: 51/53 S: 61		
612-140-00-5	quaternary ammonium compounds, benzyl-C_{8-18}-alkyldimethyl, chlorides	264-151-6	63449-41-2	Xn; R21/22 C; R34 N; R50	C; N R: 21/22-34-50 S: (2-)36/37/39-45-61		
612-141-00-0	4,4'-methylenebis(2-ethylaniline); 4,4'-methylenebis(2-ethylbenzeneamine)	243-420-1	19900-65-3	Carc. Cat. 3; R40 Xn; R22 N; R50-53	Xn; N R: 22-40-50/53 S: (2-)36/37-60-61		

▼B

č. indexu	Medzinárodná identifikácia látok Poznámky k látkam	č. v ES	č. CAS	Klasifikácia	Označovanie	Koncentračné limity	Poznámky k prípravkom
612-142-00-6	biphenyl-2-ylamine	201-990-9	90-41-5	Carc. Cat. 3; R40 Xn; R22 R52-53	Xn R: 22-40-52/53 S: (2-)36/37-61		
612-143-00-1	N^5,N^5-diethyltoluene-2,5-diamine monohydrochloride; 4-diethylamino-2-methylaniline monohydrochloride	218-130-3	2051-79-8	T; R25 Xi; R36 R43 N; R50-53	T; N R: 25-36-43-50/53 S: (1/2-)24-26-37-45-60-61		
612-144-00-7	flumetralin (ISO); *N*-(2-chloro-6-fluorobenzyl)-*N*-ethyl-α,α,α-trifluoro-2,6-dinitro-*p*-toluidine	—	62924-70-3	Xi; R36/38 R43 N; R50-53	Xi; N R: 36/38-43-50/53 S: (2-)36/37-60-61		
612-145-00-2	*o*-phenylenediamine	202-430-6	95-54-5	Carc. Cat. 3; R40 Muta. Cat. 3; R68 T; R25 Xn; R20/21 Xi; R36 R43 N; R50-53	T; N R: 20/21-25-36-40-43-50/53-68 S: (1/2-)28-36/37-45-60-61		
612-146-00-8	*o*-phenylenediamine dihydrochloride	210-418-7	615-28-1	Carc. Cat. 3; R40 Muta. Cat. 3; R68 T; R25 Xn; R20/21 Xi; R36 R43 N; R50-53	T; N R: 20/21-25-36-40-43-50/53-68 S: (1/2-)28-36/37-45-60-61		
612-147-00-3	*m*-phenylenediamine	203-584-7	108-45-2	Muta. Cat. 3; R68 T; R23/24/25 Xi; R36 R43 N; R50-53	T; N R: 23/24/25-36-43-50/53-68 S: (1/2-)28-36/37-45-60-61		
612-148-00-9	*m*-phenylenediamine dihydrochloride	208-790-0	541-69-5	Muta. Cat. 3; R68 T; R23/24/25 Xi; R36 R43 N; R50-53	T; N R: 23/24/25-36-43-50/53-68 S: (1/2-)28-36/37-45-60-61		

▼B

č. indexu	Medzinárodná identifikácia látok Poznámky k látkam	č. v ES	č. CAS	Klasifikácia	Označovanie	Koncentračné limity	Poznámky k prípravkom
612-149-00-4	1,3-diphenylguanidine	203-002-1	102-06-7	Repr. Cat. 3; R62 Xn; R22 Xi; R36/37/38 N; R51-53	Xn; N R: 22-36/37/38-51/53-62 S: (2-)26-36/37/39-61		
612-150-00-X	spiroxamine (ISO); 8-*tert*-butyl-1,4-dioxaspiro[4.5]decan-2-ylmethyl(ethyl)(propyl)amine	—	118134-30-8	Xn; R20/21/22 Xi; R38 R43 N; R50-53	Xn; N R: 20/21/22-38-43-50/53 S: (2-)36/37/39-46-60-61		
▼M1 612-151-00-5	methyl-phenylene diamine; diaminotoluene; [technical product – reaction mass of 4-methyl-*m*-phenylene diamine (EC No 202-453-1) and 2-methyl-*m*-phenylene diamine (EC No 212-513-9)]	—	—	Carc. Cat. 2; R45 Muta. Cat. 3; R68 Repr. Cat. 3; R62 T; R25 Xn; R21-48/22 Xi; R36 R43 N; R51-53	T; N R: 45-21-25-36-43-48/22-62-68-51/53 S: 53-45-61		E
▼B 612-152-00-0	*N*,*N*-diethyl-*N*',*N*'-dimethylpropan-1,3-diyl-diamine	406-610-7	62478-82-4	R10 Xn; R20/22-48/20 C; R35 R52-53	C R: 10-20/22-35-48/20-52/53 S: (1/2-)26-28-36/37/39-45-61		
612-153-00-6	4-[*N*-ethyl-*N*-(2-hydroxyethyl)amino]-1-(2-hydroxyethyl)amino-2-nitrobenzene, mono-hydrochloride	407-020-2	132885-85-9	Xn; R22 R43 R52-53	Xn R: 22-43-52/53 S: (2-)22-24-37-61		
612-154-00-1	6'-(isobutylethylamino)-3'-methyl-2'-phenylamino-spiro[isobenzo-2-oxofuran-7,9'-[9*H*]-xanthene]	410-890-6	95235-29-3	R53	R: 53 S: 61		
612-155-00-7	2'-anilino-6'-((3-ethoxypropyl)ethylamino)-3'-methylspiro(isobenzo-3-oxofuran)-1-(1*H*)-9'-xanthene	411-730-8	93071-94-4	R53	R: 53 S: 61		

▼B

č. indexu	Medzinárodná identifikácia látok Poznámky k látkam	č. v ES	č. CAS	Klasifikácia	Označovanie	Koncentračné limity	Poznámky k prípravkom
612-156-00-2	reaction mass of: trihexadecylmethylammonium chloride; dihexadecyldimethylammonium chloride	405-620-9	—	Xi; R41 N; R50-53	Xi; N R: 41-50/53 S: (2-)26-39-60-61		
612-157-00-8	(*Z*)-1-benzo[*b*]thien-2-ylethanone oxime hydrochloride	410-780-8	—	Xn; R22-48/22 Xi; R41 R43 N; R51-53	Xn; N R: 22-41-43-48/22-51/53 S: (2-)22-26-36/37/39-61		
612-158-00-3	reaction mass of: bis(5-dodecyl-2-hydroxybenzald-oximate) copper (II) C_{12}-alkyl group is branched; 4-dodecylsalicylaldoxime	410-820-4	—	R53	R: 53 S: 61		
612-159-00-9	Reaction products of: trimethylhexamethylene diamine (a mixture of 2,2,4-trimethyl-1,6-hexanediamine and 2,4,4-trimethyl-1,6-hexanediamine, EINECS listed), Epoxide 8 (mono[(C_{10}-C_{16}-alkyloxy)methyl]oxirane derivatives) and *p*-toluene-sulfonic acid	410-880-1	—	Xn; R22 C; R34 N; R50-53	C; N R: 22-34-50/53 S: (1/2-)23-26-36/37/39-45-60-61		
612-160-00-4	*p*-toluidine; 4-aminotoluene; [1] toluidinium chloride; [2] toluidine sulphate (1:1) [3]	203-403-1 [1] 208-740-8 [2] 208-741-3 [3]	106-49-0 [1] 540-23-8 [2] 540-25-0 [3]	Carc. Cat. 3; R40 T; R23/24/25 Xi; R36 R43 N; R50	T; N R: 23/24/25-36-40-43-50 S: (1/2-)28-36/37-45-61		
612-161-00-X	2,6-xylidine; 2,6-dimethylaniline	201-758-7	87-62-7	Carc. Cat. 3; R40 Xn; R20/21/22 Xi; R37/38 N; R51-53	Xn; N R: 20/21/22-37/38-40-51/53 S: (2-)23-25-36/37-61		
612-162-00-5	dimethyldioctadecylammonium chloride; DODMAC	203-508-2	107-64-2	Xi; R41 N; R50-53	Xi; N R: 41-50/53 S: (2-)24-26-39-46-60-61		

▼B

č. indexu	Medzinárodná identifikácia látok Poznámky k látkam	č. v ES	č. CAS	Klasifikácia	Označovanie	Koncentračné limity	Poznámky k prípravkom
612-163-00-0	metalaxyl-M (ISO); mefenoxam; (*R*)-2-[(2,6-dimethylphenyl)-methoxyacetylamino]propionic acid methyl ester	—	70630-17-0	Xn; R22 Xi; R41	Xn R: 22-41 S: (2-)26-39-46		
612-164-00-6	2-butyl-2-ethyl-1,5-diaminopentane	412-700-7	137605-95-9	Xn; R21/22-48/22 C; R34 R43 R52-53	C R: 21/22-34-43-48/22-52/53 S: (1/2-)26-36/37/39-45-61		
612-165-00-1	*N*,*N*'-diphenyl-*N*,*N*'-bis(3-methylphenyl)-(1,1'-diphenyl)-4,4'-diamine	413-810-8	65181-78-4	N; R51-53	N R: 51/53 S: 61		
612-166-00-7	reaction mass of: *cis*-(5-ammonium-1,3,3-trimethyl)-cyclohexanemethylammonium phosphate (1:1); *trans*-(5-ammonium-1,3,3-trimethyl)-cyclohexanemethylammonium phosphate (1:1)	411-830-1	114765-88-7	Xi; R41 R43 R52-53	Xi R: 41-43-52/53 S: (2-)24-26-37/39-61		
612-167-00-2	5-acetyl-3-amino-10,11-dihydro-5*H*-dibenz[*b*,*f*]azepine-hydrochloride	410-490-1	—	Xn; R22-48/22 Xi; R41 R43 N; R51-53	Xn; N R: 22-41-43-48/22-51/53 S: (2-)22-26-36/37/39-61		
612-168-00-8	3,5-dichloro-2,6-difluoropyrdine-4-amine	220-630-1	2840-00-8	Xn; R21/22 N; R51-53	Xn; N R: 21/22-51/53 S: (2-)36/37-61		
▼M1 612-169-00-3	bis(*N*-methyl-*N*-phenylhydrazine)sulfate	423-170-1	618-26-8	F; R11 T; R48/25 Xn; R22 Xi; R41 R43 N; R50-53	F; T; N R: 11-22-41-43-48/25-50/53 S: (1/2-)22-26-33-36/37/39-45-60-61		

▼B

č. indexu	Medzinárodná identifikácia látok Poznámky k látkam	č. v ES	č. CAS	Klasifikácia	Označovanie	Koncentračné limity	Poznámky k prípravkom
612-170-00-9	4-chlorophenyl cyclopropyl ketone *O*-(4-aminobenzyl)oxime	405-260-2	—	Xn; R22 R43 N; R50-53	Xn; N R: 22-43-50/53 S: (2-)24-37-60-61		
612-171-00-4	*N*,*N*,*N*',*N*'-tetraglycidyl-4,4'-diamino-3,3'-diethyldiphenylmethane	410-060-3	130728-76-6	Muta. Cat. 3; R68 R43 N; R51-53	Xn; N R: 43-68-51/53 S: (2-)36/37-61		
612-172-00-X	4,4'-methylenebis(*N*,*N*'-dimethylcyclohexanamine	412-840-9	13474-64-1	Xn; R22-48/22 C; R35 R52-53	C R: 22-35-48/22-52/53 S: (1/2-)26-36/37/39-45-61		
612-173-00-5	lithium 1-amino-4-(4-*tert*-butylanilino)anthraquinone-2-sulfonate	411-140-0	125328-86-1	Xi; R41 R43 N; R51-53	Xi; N R: 41-43-51/53 S: (2-)22-26-36/37/39-61		
612-174-00-0	4,4-dimethoxybutylamine	407-690-6	19060-15-2	Xn; R22 C; R34 R43 R52-53	C R: 22-34-43-52/53 S: (1/2-)26-36/37/39-45-61		
612-175-00-6	2-(*O*-aminooxy)ethylamine dihydrochloride	412-310-7	37866-45-8	R43 R52-53	Xi R: 43-52/53 S: (2-)24-37-61		
612-176-00-1	Polymer of 1,3-dibromopropane and *N*,*N*-diethyl-*N*',*N*'-dimethyl-1,3-propanediamine	410-570-6	143747-73-3	N; R50-53	N R: 50/53 S: 60-61		
612-177-00-7	2-naphthylamino-6-sulfomethylamide	412-120-4	104295-55-8	Xn; R48/22 R43 N; R51-53	Xn; N R: 43-48/22-51/53 S: (2-)22-36/37-61		
612-178-00-2	1,4,7,10-tetraazacyclododecane disulfate	412-080-8	112193-77-8	Xn; R22 Xi; R37-41 R52-53	Xn R: 22-37-41-52/53 S: (2-)26-36/37/39-61		
612-179-00-8	1-(2-propenyl)pyridinium chloride	412-740-5	25965-81-5	Xn; R22 R43	Xn R: 22-43 S: (2-)24-37		

▼B

č. indexu	Medzinárodná identifikácia látok Poznámky k látkam	č. v ES	č. CAS	Klasifikácia	Označovanie	Koncentračné limity	Poznámky k prípravkom
612-180-00-3	3-aminobenzylamine	412-230-2	4403-70-7	Xn; R22 C; R34 N; R51-53	C; N R: 22-34-51/53 S: (1/2-)22-26-36/37/39-45-61		
612-181-00-9	2-phenylthioaniline	413-030-8	1134-94-7	R43 N; R51-53	Xi; N R: 43-51/53 S: (2-)24-37-61		
612-182-00-4	1-ethyl-1-methylmorpholinium bromide	418-210-1	65756-41-4	Muta. Cat. 3; R68	Xn R: 68 S: (2-)36/37		
612-183-00-X	1-ethyl-1-methylpyrrolidinium bromide	418-200-5	69227-51-6	Muta. Cat. 3; R68	Xn R: 68 S: (2-)36/37		
612-184-00-5	6'-(dibutylamino)-3'-methyl-2'-(phenylamino)spiro[isobenzofuran-1(3*H*),9-(9*H*)-xanthen]-3-one	403-830-5	89331-94-2	R52-53	R: 52/53 S: 61		
612-185-00-0	1-[3-[4-((heptadecafluorononyl)oxy)-benzamido]propyl]-*N*,*N*,*N*-trimethylammonium iodide	407-400-8	59493-72-0	Xi; R41 N; R50-53	Xi; N R: 41-50/53 S: (2-)26-39-60-61		
612-186-00-6	bis(*N*-(7-hydroxy-8-methyl-5-phenylphenazin-3-ylidene)dimethylammonium) sulfate	406-770-8	149057-64-7	Xn; R48/22 Xi; R41 R43 N; R50-53	Xn; N R: 41-43-48/22-50/53 S: (2-)22-26-36/37/39-60-61		
612-187-00-1	2,3,4-trifluoroaniline	407-170-9	3862-73-5	Xn; R21/22-48/22 Xi; R38-41 N; R51-53	Xn; N R: 21/22-38-41-48/22-51/53 S: (2-)23-26-36/37/39-61		
612-188-00-7	4,4'-(9*H*-fluoren-9-ylidene)bis(2-chloroaniline)	407-560-9	107934-68-9	N; R51-53	N R: 51/53 S: 61		

▼B

č. indexu	Medzinárodná identifikácia látok Poznámky k látkam	č. v ES	č. CAS	Klasifikácia	Označovanie	Koncentračné limity	Poznámky k prípravkom
612-189-00-2	4-amino-2-(aminomethyl)phenol dihydrochloride	412-510-4	135043-64-0	Xn; R22 R43 N; R50-53	Xn; N R: 22-43-50/53 S: (2-)22-24-37-60-61		
612-190-00-8	4,4'-methylenebis(2-isopropyl-6-methylaniline)	415-150-6	16298-38-7	Xn; R48/22 N; R51-53	Xn; N R: 48/22-51/53 S: (2-)36-61		
612-191-00-3	Polymer of allylamine hydrochloride	415-050-2	71550-12-4	Xn; R22 R43	Xn R: 22-43 S: (2-)36/37		
612-192-00-9	2-isopropyl-4-(*N*-methyl)aminomethylthiazole	414-800-6	154212-60-9	Xn; R21/22 Xi; R38-41 N; R51-53	Xn; N R: 21/22-38-41-51/53 S: (2-)26-36/37/39-61		
612-193-00-4	3-methylaminomethylphenylamine	414-570-7	18759-96-1	Xn; R21/22 C; R34 R43 N; R50-53	C; N R: 21/22-34-43-50/53 S: (1/2-)26-36/37/39-45-60-61		
612-194-00-X	2-hydroxy-3-[(2-hydroxyethyl)-[2-(1-oxotetradecyl)amino]ethyl]amino]-*N*,*N*,*N*-trimethyl-1-propanammonium chloride	414-670-0	141890-30-4	Xn; R22 Xi; R41 N; R50-53	Xn; N R: 22-41-50/53 S: (2-)26-39-60-61		
612-195-00-5	bis[tributyl 4-(methylbenzyl)ammonium] 1,5-naphthalenedisulfonate	415-210-1	160236-81-7	Xn; R20/22 Xi; R41 N; R50-53	Xn; N R: 20/22-41-50/53 S: (2-)26-36/39-60-61		
612-196-00-0	4-chloro-*o*-toluidine; [1] 4-chloro-*o*-toluidine hydrochloride [2]	202-441-6 [1] 221-627-8 [2]	95-69-2 [1] 3165-93-3 [2]	Carc. Cat. 2; R45 Muta. Cat. 3; R68 T; R23/24/25 N; R50-53	T; N R: 45-23/24/25-68-50/53 S: 53-45-60-61		E
612-197-00-6	2,4,5-trimethylaniline; [1] 2,4,5-trimethylaniline hydrochloride [2]	205-282-0 [1] -[2]	137-17-7 [1] 21436-97-5 [2]	Carc. Cat. 2; R45 T; R23/24/25 N; R51-53	T; N R: 45-23/24/25-51/53 S: 53-45-61		E

▼B

č. indexu	Medzinárodná identifikácia látok Poznámky k látkam	č. v ES	č. CAS	Klasifikácia	Označovanie	Koncentračné limity	Poznámky k prípravkom
612-198-00-1	4,4'-thiodianiline and its salts	205-370-9	139-65-1	Carc. Cat. 2; R45 Xn; R22 N; R51-53	T; N R: 45-22-51/53 S: 53-45-61		E
612-199-00-7	4,4'-oxydianiline and its salts; *p*-aminophenyl ether	202-977-0	101-80-4	Carc. Cat. 2; R45 Muta. Cat. 2; R46 Repr. Cat. 3; R62 T; R23/24/25 N; R51-53	T; N R: 45-46-23/24/25-62-51/53 S: 53-45-61		E
612-200-00-0	2,4-diaminoanisole; 4-methoxy-*m*-phenylenediamine; [1] 2,4-diaminoanisole sulphate [2]	210-406-1 [1] 254-323-9 [2]	615-05-4 [1] 39156-41-7 [2]	Carc. Cat. 2; R45 Muta. Cat. 3; R68 Xn; R22 N; R51-53	T; N R: 45-22-68-51/53 S: 53-45-61		E
612-201-00-6	*N*,*N*,*N*',*N*'-tetramethyl-4,4'-methylendianiline	202-959-2	101-61-1	Carc. Cat. 2; R45 N; R50-53	T; N R: 45-50/53 S: 53-45-60-61		
612-202-00-1	3,4-dichloroaniline	202-448-4	95-76-1	T; R23/24/25 Xi; R41 R43 N; R50-53	T; N R: 23/24/25-41-43-50/53 S: (1/2-)26-36/37/39-45-60-61		
▼M1 612-203-00-7	C_{8-10} alkyl dimethyl hydroxyethyl ammoniumchloride (chain < C_8: <3 %, chain = C_8: 15 %-70 %, chain = C_{10}: 30 %-85 %, chain > C_{10}: <3 %)	417-360-3	—	Xn; R21/22 Xi; R38	Xn R: 21/22-38 S: (2-)25-36/37		
▼B 612-204-00-2	C.I. Basic Violet 3; 4-[4,4'-bis(dimethylamino) benzhydrylidene]cyclohexa-2,5-dien-1-ylidene]dimethylammonium chloride	208-953-6	548-62-9	Carc. Cat. 3; R40 Xn; R22 Xi; R41 N; R50-53	Xn; N R: 22-40-41-50/53 S: (2-)26-36/37/39-46-60-61		

▼B

č. indexu	Medzinárodná identifikácia látok Poznámky k látkam	č. v ES	č. CAS	Klasifikácia	Označovanie	Koncentračné limity	Poznámky k prípravkom
612-205-00-8	C.I. Basic Violet 3 with ≥ 0.1 % of Michler's ketone (EC no. 202-027-5)	208-953-6	548-62-9	Carc. Cat. 2; R45 Xn; R22 Xi; R41 N; R50-53	T; N R: 45-22-41-50/53 S: 53-45-60-61		E
612-206-00-3	famoxadone (ISO); 3-anilino-5-methyl-5-(4-phenoxyphenyl)-1,3-oxazolidine-2,4-dione	—	131807-57-3	Xn; R48/22 N; R50-53	Xn; N R: 48/22-50/53 S: (2-)46-60-61		
612-207-00-9	4-ethoxyaniline; *p*-phenetidine	205-855-5	156-43-4	Muta. Cat. 3; R68 Xn; R20/21/22 Xi; R36 R43	Xn R: 20/21/22-36-43-68 S: (2-)36/37-46		

▼M1

612-208-00-4	*N*-methylbenzene-1,2-diammonium hydrogen phosphate	424-460-0	—	Xn; R22 R43 N; R51-53	Xn; N R: 22-43-51/53 S: (2-)22-25-36/37-61		

▼B

612-209-00-X	6-methoxy-*m*-toluidine; *p*-cresidine	204-419-1	120-71-8	Carc. Cat. 2; R45 Xn; R22	T R: 45-22 S: 53-45		E
612-210-00-5	5-nitro-*o*-toluidine; [1] 5-nitro-*o*-toluidine hydrochloride [2]	202-765-8 [1] 256-960-8 [2]	99-55-8 [1] 51085-52-0 [2]	Carc. Cat. 3; R40 T; R23/24/25 R52-53	T R: 23/24/25-40-52/53 S: (1/2-)36/37-45-61		
612-211-00-0	*N*-[(benzotriazole-1-yl)methyl)]-4-carboxy-benzenesulfonamide	416-470-9	170292-97-4	Xi; R36 N; R51-53	Xi; N R: 36-51/53 S: (2-)26-61		

▼B

č. indexu	Medzinárodná identifikácia látok Poznámky k látkam	č. v ES	č. CAS	Klasifikácia	Označovanie	Koncentračné limity	Poznámky k prípravkom
612-212-00-6	2,6-dichloro-4-trifluoromethylaniline	416-430-0	24279-39-8	Xn; R20/22 Xi; R38 R43 N; R50-53	Xn; N R: 20/22-38-43-50/53 S: (2-)24-37-60-61		
612-213-00-1	isobutylidene-(2-(2-isopropyl-4,4-dimethyloxazolidine-3-yl)-1,1-dimethylethyl)amine	419-850-2	148348-13-4	C; R34 R52-53	C R: 34-52/53 S: (1/2-)23-26-36/37/39-45-61		
612-214-00-7	4-(2,2-diphenylethenyl)-*N*,*N*-di-phenylbenzenamine	421-390-2	89114-90-9	R53	R: 53 S: 61		
612-215-00-2	3-chloro-2-(isopropylthio)aniline	421-700-6	179104-32-6	Xi; R38 N; R51-53	Xi; N R: 38-51/53 S: (2-)37-61		
▼M1 612-216-00-8	1-amino-1-cyanamino-2,2-dicyanoethylene, sodium salt	425-870-2	19450-38-5	R43 R52-53	Xi R: 43-52/53 S: (2-)24-37-61		
▼B 612-217-00-3	1-methoxy-2-propylamine	422-550-4	37143-54-7	F; R11 C; R34 Xn; R22 R52-53	F; C R: 11-22-34-52/53 S: (1/2-)9-26-36/37/39-45-61		
▼M1 612-219-00-4	(2-hydroxy-3-(3,4-dimethyl-9-oxo-10-thiaanthracen-2-yloxy)propyl)trimethylammonium chloride	402-200-7	—	R52-53	R: 52/53 S: 61		
612-220-00-X	*N*-nitro-*N*-(3-methyl-3,6-dihydro-2*H*-1,3,5-oxadiazin-4-yl)amine	431-060-1	153719-38-1	Xn; R22 R43 R52-53	Xn R: 22-43-52/53 S: (2-)22-24-37-61		
612-221-00-5	2-amino-4-(trifluoromethyl)benzenethiol hydrochloride	429-560-8	4274-38-8	C; R34 Xn; R20/21/22-48/22 R43 N; R50	C; N R: 20/21/22-34-43-48/22-50 S: (1/2-)26-36/37/39-45-61		

▼M1

č. indexu	Medzinárodná identifikácia látok Poznámky k látkam	č. v ES	č. CAS	Klasifikácia	Označovanie	Koncentračné limity	Poznámky k prípravkom
612-222-00-0	*cis*-1-(3-(4-fluorophenoxy)propyl)-3-methoxy-4-piperidinamine	425-080-8	104860-26-6	Xn; R21/22-48/22 Xi; R41 N; R50-53	Xn; N R: 21/22-41-48/22-50/53 S: (2-)26-36/37/39-60-61		
612-223-00-6	*N*-benzyl-*N*-ethyl-(4-(5-nitro-benzo[*c*]isothiazol-3-ylazo)phenyl)amine	425-300-2	186450-73-7	R43 R53	Xi R: 43-53 S: (2-)22-24-37-61		
612-224-00-1	*N*2,*N*4,*N*6-tris{4-[(1,4-dimethylpentyl)amino]phenyl}-1,3,5-triazine-2,4,6-triamine	426-150-0	121246-28-4	R43 N; R50-53	Xi; N R: 43-50/53 S: (2-)24-37-60-61		
612-225-00-7	1,4,7,10-tetraazacyclododecane	425-450-9	294-90-6	C; R34 Xn; R21/22 N; R50-53	C; N R: 21/22-34-50/53 S: (1/2-)22-26-36/37/39-45-60-61		
612-226-00-2	3-(2'-phenoxyethoxy)propylamine	427-870-8	6903-18-0	Xn; R22 Xi; R38-41 R52-53	Xn R: 22-38-41-52/53 S: (2-)23-26-37/39-61		
612-227-00-8	benzyl-*N*-(2-(2-methoxyphenoxy)ethyl)amine hydrochloride	428-290-8	120606-08-8	Xn; R22 Xi; R41 N; R50-53	Xn; N R: 22-41-50/53 S: (2-)22-26-39-60-61		
612-228-00-3	reaction mass of: *N*-(3-(trimethoxysilyl)propyl)ethylenediamine; *N*-benzyl-*N*-(3-(trimethoxysilyl)propyl)ethylenediamine; *N*-benzyl-*N*'-[3-(trimethoxysilyl)propyl]ethylenediamine; *N*,*N*'-bis-benzyl-*N*'-[3-(trimethoxysilyl)propyl]ethylenediamine; *N*,*N*,*N*'-tris-benzyl-*N*'-[3-(trimethoxysilyl)propyl]ethylenediamine; *N*,*N*-bis-benzyl-*N*'-[3-(trimethoxysilyl)propyl]ethylenediamine	414-340-6	—	R10 Xn; R20/21/22-68/20/21/22 Xi; R41 R43 R52-53	Xn R: 10-20/21/22-41-43-68/20/21/22-52/53 S: (2-)26-36/37/39-61		

▼M1

č. indexu	Medzinárodná identifikácia látok Poznámky k látkam	č. v ES	č. CAS	Klasifikácia	Označovanie	Koncentračné limity	Poznámky k prípravkom
612-229-00-9	mepanipyrim; 4-methyl-*N*-phenyl-6-(1-propynyl)-2-pyrimidinamine	—	110235-47-7	Carc. Cat. 3; R40 N; R50-53	Xn; N R: 40-50/53 S: (2-)36/37-46-60-61		
612-230-00-4	*N*,*N*-bis(cocoyl-2-oxypropyl)-*N*,*N*-dibutylammonium bromide	431-530-4	—	C; R35 R43 N; R50-53	C; N R: 35-43-50/53 S: (1/2-)26-28-36/37/39-45-60-61		
612-231-00-X	3-((C_{12-18})-acylamino)-*N*-(2-((2-hydroxyethyl)amino)-2-oxoethyl)-*N*,*N*-dimethyl-1-propanaminium chloride	427-370-1	164288-56-6	Xi; R41 N; R50-53	Xi; N R: 41-50/53 S: (2-)26-39-60-61		
612-232-00-5	reaction mass of: triisopropanolamine salt of 1-amino-4-(3-propionamidoanilino)anthraquinone-2-sulfonic acid; triisopropanolamine salt of 1-amino-4-[3,4-dimethyl-5-(2-hydroxyethylaminosulfonyl)anilino]anthraquinone-2-sulfonic acid	430-410-9	186148-38-9	R52-53	R: 52/53 S: 61		
612-237-00-2	hydroxylammonium hydrogensulfate; hydroxylamine sulfate(1:1); [1] hydroxylamine phosphate; [2] hydroxylamine dihydrogenphosphate; [3] hydroxylamine 4-methylbenzenesulfonate [4]	233-154-4 [1] 244-077-0 [2] 242-818-2 [3] 258-872-5 [4]	10046-00-1 [1] 20845-01-6 [2] 19098-16-9 [3] 53933-48-5 [4]	E; R2 Carc. Cat. 3; R40 Xn; R21/22-48/22 Xi; R36/38 R43 N; R50	E; Xn; N R: 2-21/22-36/38-40-43-48/22-50 S: (2-)36/37-61		T
612-238-00-8	(3-chloro-2-hydroxypropyl) trimethylammonium chloride … %	222-048-3	3327-22-8	Carc. Cat. 3, R40 R52-53	Xn R: 40-52/53 S: 36/37-61		B
612-239-00-3	biphenyl-3,3',4,4'-tetrayltetraamine; diaminobenzidine	202-110-6	91-95-2	Carc. Cat. 2; R45 Muta. Cat. 3; R68	T R: 45-68 S: 53-45		
612-240-00-9	pyrimethanil (ISO); *N*-(4,6-dimethylpyrimidin-2-yl)aniline	—	53112-28-0	N; R51-53	N R: 51/53 S: 61		

▼M1

č. indexu	Medzinárodná identifikácia látok Poznámky k látkam	č. v ES	č. CAS	Klasifikácia	Označovanie	Koncentračné limity	Poznámky k prípravkom
612-241-00-4	piperazine hydrochloride; [1] piperazine dihydrochloride; [2] piperazine phosphate [3]	228-042-7 [1] 205-551-2 [2] 217-775-8 [3]	6094-40-2 [1] 142-64-3 [2] 1951-97-9 [3]	Repr. Cat. 3; R62-63 Xi; R36/38 R42/43 R52-53	Xn R: 36/38-42/43-62-63-52/53 S: (1/2-)22-36/37-45-63-61		
612-242-00-X	cyprodinil (ISO); 4-cyclopropyl-6-methyl-*N*-phenylpyrimidin-2-amine	—	121552-61-2	R43 N; R50-53	Xi; N R: 43-50/53 S: (2-)24-37-46-60-61	N; R50-53: C ≥ 2,5 % N; R51-53: 0,25 % ≤ C < 2,5 % R52-53: 0,025 % ≤ C < 0,25 %	
612-243-00-5	(1*S*-*cis*)-4-(3,4-dichlorophenyl)-1,2,3,4-tetrahydro-*N*-methyl-1-naphthalenamine 2-hydroxy-2-phenylacetate	420-560-3	79617-97-3	Xi; R41 N; R50-53	Xi; N R: 41-50/53 S: (2-)26-39-60-61	N; R50-53: C ≥ 2,5 % N; R51-53: 0,25 % ≤ C < 2,5 % R52-53: 0,025 % ≤ C < 0,25 %	
612-244-00-0	3-(piperazin-1-yl)-benzo[d]isothiazole hydrochloride	421-310-6	87691-88-1	Repr. Cat. 3; R62 Xn; R22 Xi; R36 R43 N; R50-53	Xn; N R: 22-36-43-62-50/53 S: (2-)22-26-36/37/39-60-61		
612-245-00-6	2-ethylphenylhydrazine hydrochloride	421-460-2	19398-06-2	Carc. Cat. 3; R40 T; R48/25 Xn; R22 Xi; R41 R43 N; R50-53	T; N R: 22-40-41-43-48/25-50/53 S: (1/2-)22-26-36/37/39-45-60-61	N; R50-53: C ≥ 2,5 % N; R51-53: 0,25 % ≤ C < 2,5 % R52-53: 0,025 % ≤ C < 0,25 %	
612-246-00-1	(2-chloroethyl)(3-hydroxypropyl)ammonium chloride	429-740-6	40722-80-3	Carc. Cat. 2; R45 Muta. Cat. 2; R46 Xn; R48/22 R43 R52-53	T R: 45-46-43-48/22-52/53 S: 53-45-61		E

▼M1

č. indexu	Medzinárodná identifikácia látok Poznámky k látkam	č. v ES	č. CAS	Klasifikácia	Označovanie	Koncentračné limity	Poznámky k prípravkom
612-247-00-7	*N*-[3-(1,1-dimethylethyl)-1*H*-pyrazol-5-yl]-*N*'-hydroxy-4-nitrobenzenecarboximidamide	423-530-8	152828-23-4	T; R48/25 Xn; R22 R52-53	T R: 22-48/25-52/53 S: (1/2-)22-36-45-61		
612-248-00-2	reaction product of diphenylamine, phenothiazine, and alkenes, branched (C_{8-10}, C_9-rich)	439-540-0	—	Xi; R38 R43 R53	Xi R: 38-43-53 S: (2-)24-37-61		
612-249-00-8	4-[(3-chlorophenyl)(1*H*-imidazol-1-yl)methyl]-1,2-benzenediamine dihydrochloride	425-030-5	159939-85-2	Repr. Cat. 3; R62 Xn; R22 C; R34 R43 N; R51-53	C; N R: 22-34-43-62-51/53 S: (1/2-)22-26-36/37/39-45-61		
612-250-00-3	chloro-*N,N*-dimethylformiminium chloride	425-970-6	3724-43-4	R14 Repr. Cat. 2; R61 Xn; R22 C; R35	T; C R: 61-14-22-35 S: 53-45		E
612-251-00-9	*cis*-1-(3-chloroallyl)-3,5,7-triaza-1-azoniaadamantane chloride	426-020-3	51229-78-8	F; R11 Repr. Cat. 3; R63 Xn; R22 Xi; R38 R43 N; R51-53	F; Xn; N R: 11-22-38-43-63-51/53 S: (2-)7-22-33-36/37-61		
612-252-00-4	imidacloprid (ISO); 1-(6-chloropyridin-3-ylmethyl)-*N*-nitroimidazolidin-2-ylidenamine	428-040-8	138261-41-3	Xn; R22 N; R50-53	Xn; N R: 22-50/53 S: (2-)22-57-60-61		
612-253-00-X	7-methoxy-6-(3-morpholin-4-yl-propoxy)-3*H*-quinazolin-4-one; [containing < 0,5 % formamide (EC No 200-842-0)]	429-400-7	199327-61-2	R52-53	R: R52/53 S: 61		
612-253-01-7	7-methoxy-6-(3-morpholin-4-yl-propoxy)-3*H*-quinazolin-4-one; [containing ≥ 0,5 % formamide (EC No 200-842-0)]	429-400-7	199327-61-2	Repr. Cat. 2; R61 R52-53	T R: 61-52/53 S: 53-45-61		

▼M1

č. indexu	Medzinárodná identifikácia látok Poznámky k látkam	č. v ES	č. CAS	Klasifikácia	Označovanie	Koncentračné limity	Poznámky k prípravkom
612-254-00-5	reaction products of diisopropanolamine with formaldehyde (1:4)	432-440-8	220444-73-5	Carc. Cat. 3; R40 Xn; R22 C; R34 R43 N; R51-53	C; N R: 22-34-40-43-51/53 S: (1/2-)13-25-26-36/37/39-45-61		
612-255-00-0	1-(3-methoxypropyl)-4-piperidinamine	431-950-8	179474-79-4	Xn; R21/22 C; R34 R52-53	C R: 21/22-34-52/53 S: (1/2-)26-36/37/39-45-61		
612-256-00-6	benzyl(*S*)-2-[(2'-cyanobiphenyl-4-ylmethyl)pentanoylamino]-3-methylbutyrate	427-470-3	137864-22-3	Xn; R22 R43	Xn R: 22-43 S: (2-)36/37		
612-257-00-1	tripropylammonium dihydrogenphosphate	433-700-3	35687-90-2	Xn; R22	Xn R: 22 S: (2-)22		
612-259-00-2	*N*-ethyl-3-trimethoxysilyl-2-methyl-propanamine	437-720-3	227085-51-0	Xi; R41	Xi R: 41 S: (2-)26-39		
612-261-00-3	3,5-dichloro-2-fluoro-4-(1,1,2,3,3,3-hexafluoropropoxy)aniline	441-190-9	121451-05-6	Xn; R22 R43 N; R50-53	Xn; N R: 22-43-50/53 S: (2-)24-37-60-61	N; R50-53: C ≥ 2,5 % N; R51-53: 0,25 % ≤ C < 2,5 % R52-53: 0,025 % ≤ C < 0,25 %	
612-265-00-5	bis(2-hydroxyethyl)-(2-hydroxypropyl)ammonium acetate	444-360-0	191617-13-7	R52-53	R: 52/53 S: 61		
612-266-00-0	3-chloro-4-(3-fluorobenzyloxy)aniline	445-590-4	202197-26-0	Muta. Cat. 3; R68 Xn; R22-48/22 N; R50-53	Xn; N R: 22-48/22-68-50/53 S: (2-)22-36/37-60-61		
612-267-00-6	bis(hydrogenated tallow C_{16-18}-alkyl)hydroxylamine	418-370-0	—	R43 R53	Xi R: 43-53 S: (2-)36/37-61		

▼M1

č. indexu	Medzinárodná identifikácia látok Poznámky k látkam	č. v ES	č. CAS	Klasifikácia	Označovanie	Koncentračné limity	Poznámky k prípravkom
612-269-00-7	reaction mass of: 1-[di(4-octylphenyl)aminomethyl]-5-methyl-1*H*-benzotriazole; 1-[di(4-octylphenyl)aminomethyl]-4-methyl-1*H*-benzotriazole; reaction mass of: *N*-[(5-methyl-1*H*-benzotriazol-1-yl)methyl]-4-octyl-*N*-(4-octylphenyl)aniline; *N*-[(4-methyl-1*H*-benzotriazol-1-yl)methyl]-4-octyl-*N*-(4-octylphenyl)aniline	420-720-2	—	R53	R: 53 S: 22-61		
612-270-00-2	(*S*)-azetidine-2-carboxylic acid 4-cyanobenzylamide hydrochloride	433-010-2	—	Xn; R22 R43 R52-53	Xn R: 22-43-52/53 S: (2-)22-36/37-61		
612-271-00-8	reaction mass of: ethyl 2-((4-(5,6-dichlorobenzothiazol-2-ylazo)phenyl)ethylamino)benzoate; ethyl 2-((4-(6,7-dichlorobenzothiazol-2-ylazo)phenyl)ethylamino)benzoate	434-970-5	160987-57-5	R53	R: 53 S: 61		
612-272-00-3	ammonium (η-6-2-(2-(1,2-dicarboxylatoethylamino)ethylamino)butane-1,4-dioato(4-))iron(3+) monohydrate	435-210-5	—	N; R51-53	N R: 51/53 S: 61		
612-273-00-9	alkyl(rapeseed oil), bis(2-hydroxyethyl)ammonium fluoride	435-650-8	—	Xn; R22 C; R35 N; R50-53	C; N R: 22-35-50/53 S: (1/2-)26-36/37/39-45-60-61		
612-274-00-4	(*R,S*)-1-[2-amino-1(4-methoxyphenyl)ethyl]cyclohexanol acetate	445-750-3	—	Xn; R22 Xi; R41 R43 R52-53	Xn R: 22-41-43-52/53 S: (2-)22-24-26-37/39-61		
612-275-00-X	fatty acids, C_{18}-unsatd., dimers, reaction products with 1-piperazineethanamine and tall oil	447-880-6	206565-89-1	Xi; R38-41 R43 N; R50-53	Xi; N R: 38-41-43-50/53 S: (2-)23-26-36/37/39-60-61	N; R50-53: C ≥ 2,5 % N; R51-53: 0,25 % ≤ C < 2,5 % R52-53: 0,025 % ≤ C < 0,25 %	

▼M1

č. indexu	Medzinárodná identifikácia látok Poznámky k látkam	č. v ES	č. CAS	Klasifikácia	Označovanie	Koncentračné limity	Poznámky k prípravkom
612-276-00-5	1-amino-4-[(4-amino-2-sulfofenyl)amino]-9,10-dihydro-9,10-dioxo-2-anthracenesulfonic acid, disodium salt, reaction products with 2-[[3-[(4,6-dichloro-1,3,5-triazin-2-yl)ethylamino]phenyl]sulfonyl]ethyl hydrogen sulfate, sodium salts	451-430-4	500717-36-2	Xi; R41 R43 R52-53	Xi R: 41-43-52/53 S: (2-)22-24-26-36/37/39-61		
612-277-00-0	reaction mass of: 4-amino-3-(4-ethenesulfonyl-2-sulfonatophenylazo)-5-hydroxy-6-(5-{4-chloro-6-[4-(2-sulfonatooxyethanesulfonyl)phenylamino]-1,3,5-triazin-2-ylamino}-2-sulfonatophenylazo)naphthalene-2,7-disulfonate potassium/sodium; 4-amino-5-hydroxy-6-(5-{4-chloro-6-[4-(2-sulfonatooxyethanesulfonyl)phenylamino]-1,3,5-triazin-2-ylamino}-2-sulfonatophenylazo)-3-(2-sulfonato-4-(2-sulfonatooxyethanesulfonyl)phenylazo)naphthalene-2,7-disulfonate potassium/sodium	451-440-9	586372-44-3	Xi; R41	Xi R: 41 S: (2-)22-26-39		
612-278-00-6	ethidium bromide; 3,8-diamino-1-ethyl-6-phenylphenantridinium bromide	214-984-6	1239-45-8	Muta. Cat. 3; R68 T+; R26 Xn; R22	T+ R: 22-26-68 S: (1/2-)28-36/37-45-63		
612-279-00-1	(*R,S*)-2-amino-3,3-dimethylbutane amide	447-860-7	144177-62-8	Repr. Cat. 3; R62 Xn; R48/22 Xi; R36/38 R43	Xn R: 36/38-43-48/22-62 S: (2-)22-26-36/37		
612-280-00-7	3-amino-9-ethyl carbazole; 9-ethylcarbazol-3-ylamine	205-057-7	132-32-1	Carc. Cat. 2; R45	T R: 45 S: 53-45		►M2 — ◄
▼M3 612-281-00-2	leucomalachite green N,N,N',N'-tetramethyl-4,4'-benzylidenedianiline	204-961-9	129-73-7	Carc. Cat. 3; R40 Muta. Cat. 3; R68	Xn R: 40-68 S: (2-)36/37		
▼M6 612-282-00-8	octadecylamine	204-695-3	124-30-1	Xn; R48/22-65 Xi; R38-41 N; R50-53	Xn; N R: 38-41-48/22-65-50/53 S: (2-)26-36/37/39-60-61-62	N; R50-53: C ≥ 2,5 % N; R51-53: 0,25 % ≤ C < 2,5 % R52-53: 0,025 % ≤ C < 0,25 %	

▼M6

č. indexu	Medzinárodná identifikácia látok Poznámky k látkam	č. v ES	č. CAS	Klasifikácia	Označovanie	Koncentračné limity	Poznámky k prípravkom
612-283-00-3	(Z)-octadec-9-enylamine	204-015-5	112-90-3	Xn; R22-48/22-65 C; R34 N; R50-53	C; N R: 22-34-48/22-65-50/53 S: (1/2-)23-26-36/37/39-45-60-61-62	C; R34: C ≥ 10 % Xi; R36/37/38: 5 % ≤ C < 10 % N; R50-53: C ≥ 2,5 % N; R51-53: 0,25 % ≤ C < 2,5 % R52-53: 0,025 % ≤ C < 0,25 %	
612-284-00-9	amines, hydrogenated tallow alkyl	262-976-6	61788-45-2	Xn; R48/22-65 Xi; R38-41 N; R50-53	Xn; N R: 38-41-48/22-65-50/53 S: (2-)26-36/37/39-60-61-62	N; R50-53: C ≥ 2,5 % N; R51-53: 0,25 % ≤ C < 2,5 % R52-53: 0,025 % ≤ C < 0,25 %	
612-285-00-4	amines, coco alkyl	262-977-1	61788-46-3	Xn; R22-48/22-65 C; R35 N; R50-53	C; N R: 22-35-48/22-65-50/53 S: (1/2-)23-26-36/37/39-45-60-61-62	C; R35: C ≥ 10 % C; R34: 5 % ≤ C < 10 % Xi; R36/37/38: 1 % ≤ C < 5 % N; R50-53: C ≥ 2,5 % N; R51-53: 0,25 % ≤ C < 2,5 % R52-53: 0,025 % ≤ C < 0,25 %	
612-286-00-X	amines, tallow alkyl	263-125-1	61790-33-8	Xn; R22-48/22-65 C; R35 N; 50-53	C; N R: 22-35-48/22-65-50/53 S: (1/2-)26-36/37/39-45-60-61-62	N; R50-53: C ≥ 2,5 % N; R51-53: 0,25 % ≤ C < 2,5 % R52-53: 0,025 % ≤ C < 0,25 %	

▼B

613-001-00-1	ethyleneimine; aziridine	205-793-9	151-56-4	F; R11 Carc. Cat. 2; R45 Muta. Cat. 2; R46 T+; R26/27/28 C; R34 N; R51-53	F; T+; N R: 45-46-11-26/27/28-34-51/53 S: 53-45-61		D E

▼B

č. indexu	Medzinárodná identifikácia látok Poznámky k látkam	č. v ES	č. CAS	Klasifikácia	Označovanie	Koncentračné limity	Poznámky k prípravkom
613-002-00-7	pyridine	203-809-9	110-86-1	F; R11 Xn; R20/21/22	F; Xn R: 11-20/21/22 S: (2-)26-28	Xn; R20/21/22: C ≥ 5 %	
▼M1 613-003-00-2	1,2,3,4-tetranitrocarbazole	—	6202-15-9	E; R2 Xn; R20/21/22	E; Xn R: 2-20/21/22 S: (2-)35-36/37		
▼B 613-004-00-8	crimidine (ISO); 2-chloro-6-methylpyrimidin-4-yldimethylamine	208-622-6	535-89-7	T+; R28	T+ R: 28 S: (1/2-)36/37-45		
613-007-00-4	desmetryne (ISO); 6-isopropylamino-2-methylamino-4-methylthio-1,3,5-triazine	213-800-1	1014-69-3	Xn; R21/22 N; R50-53	Xn; N R: 21/22-50/53 S: (2-)36/37-60-61		
613-008-00-X	dazomet (ISO); tetrahydro-3,5-dimethyl-1,3,5-thiadiazine-2-thione	208-576-7	533-74-4	Xn; R22 Xi; R36 N; R50-53	Xn; N R: 22-36-50/53 S: (2-)15-22-24-60-61		
613-009-00-5	2,4,6-trichloro-1,3,5-triazine; cyanuric chloride	203-614-9	108-77-0	R14 T+; R26 Xn; R22 C; R34 R43	T+; R: 14-22-26-34-43 S: (1/2-)26-28-36/37/39-45-46-63	C; R34: C ≥ 10 % Xi; R36/37/38: 5 % ≤ C < 10 %	
▼M5 613-010-00-0	ametryn (ISO); *N*-ethyl-*N*′-isopropyl-6-(methylthio)-1,3,5-triazine-2,4-diamine	212-634-7	834-12-8	Xn; R22 N; R50-53	Xn; N R: 22-50/53 S: (2-)36-60-61	N; R50-53: C ≥ 0,25 % N; R51-53: 0,025 % ≤ C < 0,25 % R52-53: 0,0025 % ≤ C < 0,025 %	

▼B

č. indexu	Medzinárodná identifikácia látok Poznámky k látkam	č. v ES	č. CAS	Klasifikácia	Označovanie	Koncentračné limity	Poznámky k prípravkom
613-011-00-6	amitrole (ISO); 1,2,4-triazol-3-ylamine	200-521-5	61-82-5	Repr. Cat. 3; R63 Xn; R48/22 N; R51-53	Xn; N R: 48/22-63-51/53 S: (2-)13-36/37-61		
613-012-00-1	bentazone (ISO); 3-isopropyl-2,1,3-benzothiadiazine-4-one-2,2-dioxide	246-585-8	25057-89-0	Xn; R22 Xi; R36 R43 R52-53	Xn R: 22-36-43-52/53 S: (2-)24-37-61		
613-013-00-7	cyanazine (ISO); 2-(4-chloro-6-ethylamino-1,3,5-triazine-2-ylamino)-2-methylpropionitrile	244-544-9	21725-46-2	Xn; R22 N; R50-53	Xn; N R: 22-50/53 S: (2-)37-60-61		
613-014-00-2	ethoxyquin (ISO); 6-ethoxy-1,2-dihydro-2,2,4-trimethylquinoline	202-075-7	91-53-2	Xn; R22	Xn R: 22 S: (2-)24		
613-015-00-8	fenazaflor (ISO); phenyl 5,6-dichloro-2-trifluoromethylbenzimidazole-1-carboxylate	238-134-9	14255-88-0	Xn; R21/22 N; R50-53	Xn; N R: 21/22-50/53 S: (2-)36/37-60-61		
▼M3 613-016-00-3	fuberidazole (ISO); 2-(2-furyl)-1*H*-benzimidazole	223-404-0	3878-19-1	Carc. Cat. 3; R40 Xn; R48/22 Xn; R22 Xi; R43 N; R50-53	Xn; N R: 40-48/22-22-43-50/53 S: (2)-22-36/37-60-61	N; R50-53: C ≥ 25 % N; R51-53: 2,5 % ≤ C < 25 % R52-53: 0,25 % ≤ C < 2,5 %	
▼B 613-017-00-9	bis (8-hydroxyquinolinium) sulphate	205-137-1	134-31-6	Xn; R22	Xn R: 22 S: (2-)36		
613-018-00-4	morfamquat (ISO); 1,1'-bis(3,5-dimethylmorpholinocarbonylmethyl)-4,4'-bipyridilium ion	—	7411-47-4	Xn; R22 Xi; R36/37/38 R52-53	Xn R: 22-36/37/38-52/53 S: (2-)22-36-61		
613-019-00-X	thioquinox (ISO); 2-thio-1,3-dithiolo(4,5,b)quinoxaline	202-272-8	93-75-4	Xn; R22	Xn R: 22 S: (2-)24		
613-020-00-5	tridemorph (ISO); 2,6-dimethyl-4-tridecylmorpholine	246-347-3	24602-86-6	Repr. Cat. 2; R61 Xn; R20/22 Xi; R38 N; R50-53	T; N R: 61-20/22-38-50/53 S: 53-45-60-61		E

▼B

č. indexu	Medzinárodná identifikácia látok Poznámky k látkam	č. v ES	č. CAS	Klasifikácia	Označovanie	Koncentračné limity	Poznámky k prípravkom
613-021-00-0	dithianon (ISO); 5,10-dihydro-5,10-dioxonaphtho(2,3-b)(1,4)dithiazine-2,3-dicarbonitrile	222-098-6	3347-22-6	Xn; R22 N; R50-53	Xn; N R: 22-50/53 S: (2-)24-60-61		
613-022-00-6	pyrethrins including cinerins, with the exception of those specified elsewhere in this Annex	—	—	Xn; R20/21/22 N; R50-53	Xn; N R: 20/21/22-50/53 S: (2-)13-60-61		A
613-023-00-1	2-methyl-4-oxo-3-(penta-2,4-dienyl)cyclopent-2-enyl [1*R*-[1α[*S**(*Z*)],3β]]-chrysanthemate; pyrethrin I	204-455-8	121-21-1	Xn; R20/21/22 N; R50-53	Xn; N R: 20/21/22-50/53 S: (2-)13-60-61		
613-024-00-7	2-methyl-4-oxo-3-(penta-2,4-dienyl)cyclopent-2-enyl[1*R*-[1α[*S**(*Z*)](3β)]]-3-(3-methoxy-2-methyl-3-oxoprop-1-enyl)-2,2-dimethylcyclopropanecarboxylate; pyrethrin II	204-462-6	121-29-9	Xn; R20/21/22 N; R50-53	Xn; N R: 20/21/22-50/53 S: (2-)13-60-61		
613-025-00-2	cinerin I; 3-(but-2-enyl)-2-methyl-4-oxocyclopent-2-enyl 2,2-dimethyl-3-(2-methylprop-1-enyl)cyclopropanecarboxylate	246-948-0	25402-06-6	Xn; R22 N; R50-53	Xn; N R: 22-50/53 S: (2-)60-61		
613-026-00-8	cinerin II; 3-(but-2-enyl)-2-methyl-4-oxocyclopent-2-enyl 2,2-dimethyl-3-(3-methoxy-2-methyl-3-oxoprop-1-enyl)cyclopropanecarboxylate	204-454-2	121-20-0	Xn; R22 N; R50-53	Xn; N R: 22-50/53 S: (2-)60-61		
613-027-00-3	piperidine	203-813-0	110-89-4	F; R11 T; R23/24 C; R34	F; T R: 11-23/24-34 S: (1/2-)16-26-27-45	T; R23/24: C ≥ 5 % Xn; R20/21: 1 % ≤ C < 5 % C; R34: C ≥ 5 % Xi: R36/38: 1 % ≤ C < 5 %	
613-028-00-9	morpholine	203-815-1	110-91-8	R10 Xn; R20/21/22 C; R34	C R: 10-20/21/22-34 S: (1/2-)23-36-45	C; R34: C ≥ 10 % Xi; R36/38: 1 % ≤ C < 10 %	

▼B

č. indexu	Medzinárodná identifikácia látok Poznámky k látkam	č. v ES	č. CAS	Klasifikácia	Označovanie	Koncentračné limity	Poznámky k prípravkom
613-029-00-4	dichloro-1,3,5-triazinetrione; dichloroisocyanuric acid	220-487-5	2782-57-2	O; R8 Xn; R22 R31 Xi; R36/37 N; R50-53	O; Xn; N R: 8-22-31-36/37-50/53 S: (2-)8-26-41-60-61		
▼M1 613-030-00-X	troclosene potassium; [1] troclosene sodium [2]	218-828-8 [1] 220-767-7 [2]	2244-21-5 [1] 2893-78-9 [2]	E; R2 O; R8 Xn; R22 Xi; R36/37 R31 N; R50-53	E; Xn; N R: 2-8-22-31-36/37-50/53 S: (2-)8-26-41-45-60-61	Xn; R22: C ≥ 10 % Xi; R36/37: C ≥ 10 % R31: C ≥ 10 %	T
▼B 613-030-01-7	troclosene sodium, dihydrate	220-767-7	51580-86-0	Xn; R22 R31 Xi; R36/37 N; R50-53	Xn; N R: 22-31-36/37-50/53 S: (2-)8-26-41-60-61		
613-031-00-5	symclosene; trichloroisocyanuric acid; trichloro-1,3,5-triazinetrion	201-782-8	87-90-1	O; R8 Xn; R22 Xi; R36/37 R31 N; R50-53	O; Xn; N R: 8-22-31-36/37-50/53 S: (2-)8-26-41-60-61		
613-032-00-0	methyl-2,3,5,6-tetrachloro-4-pyridylsulphone; 2,3,5,6-tetrachloro-4-(methylsulphonyl)pyridine	236-035-5	13108-52-6	Xn; R21/22 Xi; R36 R43	Xn R: 21/22-36-43 S: (2-)26-28		
613-033-00-6	2-methylaziridine; propyleneimine	200-878-7	75-55-8	F; R11 Carc. Cat. 2; R45 T+; R26/27/28 Xi; R41 N; R51-53	F; T+; N R: 45-11-26/27/28-41-51/53 S: 53-45-61	Carc. Cat. 2; R45: C ≥ 0,01 %	E

▼B

č. indexu	Medzinárodná identifikácia látok Poznámky k látkam	č. v ES	č. CAS	Klasifikácia	Označovanie	Koncentračné limity	Poznámky k prípravkom
613-034-00-1	1,2-dimethylimidazole	217-101-2	1739-84-0	Xn; R22 Xi; R38-41	Xn R: 22-38-41 S: (2-)24-26		
613-035-00-7	1-methylimidazole	210-484-7	616-47-7	Xn; R21/22 C; R34	C R: 21/22-34 S: (1/2-)26-36-45		
613-036-00-2	2-methylpyridine; 2-picoline	203-643-7	109-06-8	R10 Xn; R20/21/22 Xi; R36/37	Xn R: 10-20/21/22-36/37 S: (2-)26-36		
613-037-00-8	4-methylpyridine; 4-picoline	203-626-4	108-89-4	R10 T; R24 Xn; R20/22 Xi; R36/37/38	T R: 10-20/22-24-36/37/38 S: (1/2-)26-36-45		
613-038-00-3	6-phenyl-1,3,5-triazine-2,4-diyldiamine; 6-phenyl-1,3,5-triazine-2,4-diamine; benzoguanamine	202-095-6	91-76-9	Xn; R22 R52-53	Xn R: 22-52/53 S: (2-)61		
613-039-00-9	ethylene thiourea; imidazolidine-2-thione; 2-imidazoline-2-thiol	202-506-9	96-45-7	Repr. Cat. 2; R61 Xn; R22	T R: 61-22 S: 53-45		E
613-040-00-4	azaconazole (ISO); 1-{[2-(2,4-dichlorophenyl)-1,3-dioxolan-2-yl]methyl}-1*H*-1,2.4-triazole	262-102-3	60207-31-0	Xn; R22	Xn R: 22 S: (2-)46		
613-041-00-X	morpholine-4-carbonyl chloride	239-213-0	15159-40-7	R14 Carc. Cat. 3; R40 Xi; R36/38	Xn R: 14-36/38-40 S: (2-)26-30-36-38		
613-042-00-5	imazalil (ISO); 1-[2-(allyloxy)-2-(2,4-dichlorophenyl)ethyl]-1*H*-imidazole	252-615-0	35554-44-0	Xn; R20/22 Xi; R41 N; R50-53	Xn; N R: 20/22-41-50/53 S: (2-)26-39-60-61		

▼B

č. indexu	Medzinárodná identifikácia látok Poznámky k látkam	č. v ES	č. CAS	Klasifikácia	Označovanie	Koncentračné limity	Poznámky k prípravkom
613-043-00-0	imazalil sulphate (ISO) powder; 1- [2-(allyloxy)ethyl-2-(2,4-dichlorophenyl)]-1*H*-imidazolium hydrogen sulphate; [1] (±)-1- [2-(allyloxy)ethyl-2-(2,4-dichlorophenyl)]-1H-imidazolium hydrogen sulphate [2]	261-351-5 [1] 281-291-3 [2]	58594-72-2 [1] 83918-57-4 [2]	Xn; R22 R43 N; R50-53	Xn; N R: 22-43-50/53 S: (2-)24/25-37-46-60-61		
613-043-01-8	imazalil sulphate (ISO), aqueous solution; 1- [2-(allyloxy)ethyl-2-(2,4-dichlorophenyl)]-1*H*-imidazolium hydrogen sulphate; [1] (±)-1- [2-(allyloxy)ethyl-2-(2,4-dichlorophenyl)]-1*H*-imidazolium hydrogen sulphate [2]	261-351-5 [1] 281-291-3 [2]	58594-72-2 [1] 83918-57-4 [2]	Xn; R22 C; R34 R43 N; R50-53	C; N R: 22-34-43-50/53 S: (2-)26-36/37/39-45-60-61	C; R34: C ≥ 50 % Xi; R38: 30 % ≤ C < 50 % Xi; R41: 15 % ≤ C < 50 % Xi; R36: 5 % ≤ C < 15 %	
▼M1 613-044-00-6	captan (ISO); 1,2,3,6-tetrahydro-*N*-(trichloromethylthio)phthalimide	205-087-0	133-06-2	Carc. Cat. 3; R40 T; R23 Xi; R41 R43 N; R50	T; N R: 23-40-41-43-50 S: (1/2-)26-29-36/37/39-45-61	N; R50: C ≥ 2,5 %	
613-045-00-1	folpet (ISO); *N*-(trichloromethylthio)phthalimide	205-088-6	133-07-3	Carc. Cat. 3; R40 Xn; R20 Xi; R36 R43 N; R50	Xn; N R: 20-36-40-43-50 S: (2-)36/37-46-61	N; R50: C ≥ 2,5 %	
▼B 613-046-00-7	captafol (ISO); 1,2,3,6-tetrahydro-*N*-(1,1,2,2-tetrachloroethylthio)phthalimide	219-363-3	2425-06-1	Carc. Cat. 2; R45 R43 N; R50-53	T; N R: 45-43-50/53 S: 53-45-60-61		
613-047-00-2	1-dimethylcarbamoyl-5-methylpyrazol-3-yl dimethylcarbamate; dimetilan (ISO)	211-420-0	644-64-4	T; R25 Xn; R21 N; R50-53	T; N R: 21-25-50/53 S: (1/2-)36/37-45-60-61		
613-048-00-8	carbendazim (ISO); methyl benzimidazol-2-ylcarbamate	234-232-0	10605-21-7	Muta. Cat. 2; R46 Repr. Cat. 2; R60-61 N; R50-53	T; N R: 46-60-61-50/53 S: 53-45-60-61		

▼B

č. indexu	Medzinárodná identifikácia látok Poznámky k látkam	č. v ES	č. CAS	Klasifikácia	Označovanie	Koncentračné limity	Poznámky k prípravkom
613-049-00-3	benomyl (ISO); methyl 1-(butylcarbamoyl)benzimidazol-2-ylcarbamate	241-775-7	17804-35-2	Muta. Cat. 2; R46 Repr. Cat. 2; R60-61 Xi; R37/38 R43 N; R50-53	T; N R: 46-60-61-37/38-43-50/53 S: 53-45-60-61	N; R50-53: C ≥ 2,5 % N; R51-53: 0,25 % ≤ C < 2,5 % R52-53: 0,025 % ≤ C < 0,25 %	
613-050-00-9	carbadox (INN); methyl 3-(quinoxalin-2-ylmethylene)carbazate 1,4-dioxide; 2-(methoxycarbonylhydrazonomethyl)quinoxaline 1,4-dioxide	229-879-0	6804-07-5	F; R11 Carc. Cat. 2; R45 Xn; R22	F; T R: 45-11-22 S: 53-45		E
613-051-00-4	molinate (ISO); *S*-ethyl 1-perhydroazepinecarbothioate; *S*-ethyl perhydroazepine-1-carbothioate	218-661-0	2212-67-1	Carc. Cat. 3; R40 Repr. Cat. 3; R62 Xn; R20/2248/22 R43 N; R50-53	Xn; N R: 20/22-40-43-48/22-62-50/53 S: (2-)36/37-46-60-61	N; R50-53: C ≥ 0,25 % N; R51-53: 0,025 % ≤ C < 0,25 % R52-53: 0,0025 % ≤ C < 0,025 %	
613-052-00-X	trifenmorph (ISO); 4-tritylmorpholine	215-812-2	1420-06-0	Xn; R22 N; R50-53	Xn; N R: 22-50/53 S: (2-)60-61		
613-053-00-5	anilazine (ISO); 2-chloro-*N*-(4,6-dichloro-1,3,5-triazin-2-yl)aniline	202-910-5	101-05-3	Xi; R36/38 N; R50-53	Xi; N R: 36/38-50/53 S: (2-)22-60-61		
613-054-00-0	thiabendazol (ISO); 2-(thiazole-4-yl)benzimidazole	205-725-8	148-79-8	N; R50-53	N R: 50/53 S: 60-61		
613-056-00-1	1,2-dimethyl-3,5-diphenylpyrazolium methylsulphate; difenzoquat methyl sulfate	256-152-5	43222-48-6	Xn; R22 N; R50-53	Xn; N R: 22-50/53 S: (2-)60-61		

▼B

č. indexu	Medzinárodná identifikácia látok Poznámky k látkam	č. v ES	č. CAS	Klasifikácia	Označovanie	Koncentračné limity	Poznámky k prípravkom
613-057-00-7	dodemorph (ISO); 4-cyclododecyl-2,6-dimethylmorpholine	216-474-9	1593-77-7	Xi; R36/37/38 N; R51-53	Xi; N R: 36/37/38-51/53 S: (2-)26-61		
613-058-00-2	permethrin (ISO); *m*-phenoxybenzyl 3-(2,2-dichlorovinyl)-2,2-dimethylcyclopropanecarboxylate	258-067-9	52645-53-1	Xn; R20/22 R43 N; R50-53	Xn; N R: 20/22-43-50/53 S: (2-)13-24-36/37/39-60-61	N; R50-53: C ≥ 0,025 % N; R51-53: 0,0025 % ≤ C < 0,025 % R52-53: 0,00025 % ≤ C < 0,0025 %	
613-059-00-8	profluralin (ISO); *N*-(cyclopropylmethyl)-α,α,α-trifluoro-2,6-dinitro-*N*-propyl-*p*-toluidine	247-656-6	26399-36-0	Xi; R36 N; R50-53	Xi; N R: 36-50/53 S: (2-)60-61		
▼M1 613-060-00-3	resmethrin (ISO); 5-benzyl-3-furylmethyl (±)-*cis-trans*-chrysanthemate	233-940-7	10453-86-8	Xn; R22 N; R50-53	Xn; N R: 22-50/53 S: (2-)60-61	N; R50-53: C ≥ 0,025 % N; R51-53: 0,0025 % ≤ C < 0,025 % R52-53: 0,00025 % ≤ C < 0,0025 %	
▼B 613-061-00-9	6-(1α,5aβ,8aβ,9-pentahydroxy-7β-isopropyl-2β,5β,8β-trimethylperhydro-8bα,9-epoxy-5,8-ethanocyclopenta[1,2-b]indenyl) pyrrole-2-carboxylate; ryania	239-732-2	15662-33-6	Xn; R21/22 N; R50-53	Xn; N R: 21/22-50/53 S: (2-)36/37-60-61		
613-062-00-4	sabadilla (ISO); veratrine	—	8051-02-3	Xi; R36/37/38	Xi R: 36/37/38 S: (2-)36/37/39		
613-063-00-X	secbumeton (ISO); 2-sec-butylamino-4-ethylamino-6-methoxy-1,3,5-triazine	247-554-1	26259-45-0	Xn; R22 Xi; R36 N; R50-53	Xn; N R: 22-36-50/53 S: (2-)60-61		
613-064-00-5	5-(3,6,9-trioxa-2-undecyloxy)benzo(d)-1,3-dioxolane; sesamex	—	51-14-9	Xn; R22	Xn R: 22 S: (2-)		

▼B

č. indexu	Medzinárodná identifikácia látok Poznámky k látkam	č. v ES	č. CAS	Klasifikácia	Označovanie	Koncentračné limity	Poznámky k prípravkom
613-065-00-0	simetryn (ISO); 2,4-bis(ethylamino)-6-methylthio-1,3,5-triazine	213-801-7	1014-70-6	Xn; R22 N; R50-53	Xn; N R: 22-50/53 S: (2-)60-61		
613-066-00-6	terbumeton (ISO); 2-*tert*-butylamino-4-ethylamino-6-methoxy-1,3,5-triazine	251-637-8	33693-04-8	Xn; R22 N; R50-53	Xn; N R: 22-50/53 S: (2-)60-61		
613-067-00-1	ropazine (ISO); 2-chloro-4,6-bis(isopropylamino)-1,3,5-triazine	205-359-9	139-40-2	Carc. Cat. 3; R40 N; R50-53	Xn; N R: 40-50/53 S: (2-)36/37-60-61		
613-068-00-7	atrazine (ISO); 2-chloro-4-ethylamine-6-isopropylamine-1,3,5-triazine	217-617-8	1912-24-9	Xn; R48/22 R43 N; R50-53	Xn; N R: 43-48/22-50/53 S: (2-)36/37-60-61		
613-069-00-2	ε-caprolactam	203-313-2	105-60-2	Xn; R20/22 Xi; R36/37/38	Xn R: 20/22-36/37/38 S: (2-)		
613-070-00-8	propylenethiourea	—	2122-19-2	Repr. Cat. 3; R63 Xn; R22 R52-53	Xn R: 22-52/53-63 S: (2-)36/37-46-61		
613-071-00-3	2-fluoro-5-trifluoromethylpyridine	400-290-2	69045-82-5	R10 R43 R52-53	Xi R: 10-43-52/53 S: (2-)24-37-61		
613-072-00-9	*N*,*N*-bis(2-ethylhexyl)-((1,2,4-triazol-1-yl)methyl)amine	401-280-0	91273-04-0	C; R34 R43 N; R51-53	C; N R: 34-43-51/53 S: (1/2-)26-28-36/37/39-45-61		
613-073-00-4	*N*,*N*-dimethyl-2-(3-(4-chlorophenyl)-4,5-dihydropyrazol-1-ylphenylsulphonyl)ethylamine	401-410-6	10357-99-0	Xn; R48/22 R43 N; R51-53	Xn; N R: 43-48/22-51/53 S: (2-)24-37-61		
613-074-00-X	3-(3-methylpent-3-yl)isoxazol-5-ylamine	401-460-9	82560-06-3	T; R23/25 Xi; R41 R52-53	T R: 23/25-41-52/53 S: (1/2-)22-26-36/37/39-45-61		

▼B

č. indexu	Medzinárodná identifikácia látok Poznámky k látkam	č. v ES	č. CAS	Klasifikácia	Označovanie	Koncentračné limity	Poznámky k prípravkom
613-075-00-5	1,3-dichloro-5-ethyl-5-methylimidazolidine-2,4-dione	401-570-7	89415-87-2	O; R8 T; R23 C; R34 Xn; R22 R43 N; R50	O; T; N R: 8-22-23-34-43-50 S: (1/2-)8-26-36/37/39-45-61		
613-076-00-0	3-chloro-5-trifluoromethyl-2-pyridylamine	401-670-0	79456-26-1	Xn; R22 R52-53	Xn R: 22-52/53 S: (2-)61		
613-077-00-6	reaction mass of 5-heptyl-1,2,4-triazol-3-ylamine and 5-nonyl-1,2,4-triazol-3-ylamine	401-940-8	—	Xn; R22 Xi; R36 N; R51-53	Xn; N R: 22-36-51/53 S: (2-)22-26-61		
613-078-00-1	*N*,*N*,*N*,*N*-tetrakis(4,6-bis(butyl-(*N*-methyl-2,2,6,6-tetramethylpiperidin-4-yl)amino)triazin-2-yl)-4,7-diazadecane-1,10-diamine	401-990-0	106990-43-6	R43 N; R51-53	Xi; N R: 43-51/53 S: (2-)22-24-37-61		
613-079-00-7	4-(1(or 4 or 5 or 6)-methyl-8,9,10-trinorborn-5-en-2-yl)pyridine, reaction mass of isomers	402-520-7	—	Xn; R21/22 Xi; R38 R43 N; R50-53	Xn; N R: 21/22-38-43-50/53 S: (2-)36/37-60-61		
613-080-00-2	3-(bis(2-ethylhexyl)aminomethyl)benzothiazole-2(3*H*)-thione	402-540-6	105254-85-1	C; R34 R43 N; R50-53	C; N R: 34-43-50/53 S: (1/2-)26-28-36/37/39-45-60-61		
613-081-00-8	1-butyl-2-methylpyridinium bromide	402-680-8	26576-84-1	Xn; R22 R52-53	Xn R: 22-52/53 S: (2-)61		
613-082-00-3	2-methyl-1-pentylpyridinium bromide	402-690-2	—	Xn; R21/22 R52-53	Xn R: 21/22-52/53 S: (2-)36/37-61		
613-083-00-9	2-(4-(3-(4-chlorophenyl)-2-pyrazolin-1-yl)phenylsulfonyl)ethyldimethylammonium formate	402-120-2	—	C; R34 Xn; R48/22 R43 N; R50-53	C; N R: 34-43-48/22-50/53 S: (1/2-)24-26-28-37/39-45-60-61		

▼B

č. indexu	Medzinárodná identifikácia látok Poznámky k látkam	č. v ES	č. CAS	Klasifikácia	Označovanie	Koncentračné limity	Poznámky k prípravkom
613-084-00-4	2-(4-(3-(4-chlorophenyl)-4,5-dihydropyrazolyl)phenylsulphonyl)ethyldimethylammonium hydrogen phosphonate	402-490-5	106359-93-7	Xi; R36 N; R50-53	Xi; N R: 36-50/53 S: (2-)26-60-61		
613-085-00-X	reaction mass of 1,1'-(methylenebis(4,1-phenylene))dipyrrole-2,5-dione and *N*-(4-(4-(2,5-dioxopyrrol-1-yl)benzyl)phenyl)acetamide and 1-(4-(4-(5-oxo-2*H*-2-furylidenamino)benzyl)phenyl)pyrrole-2,5-dione	401-970-1	—	R43 N; R50-53	Xi; N R: 43-50/53 S: (2-)24-37-60-61		
613-086-00-5	caffeine	200-362-1	58-08-2	Xn; R22	Xn R: 22 S: (2-)		
613-087-00-0	tetrahydrothiophene	203-728-9	110-01-0	F; R11 Xn; R20/21/22 Xi; R36/38 R52-53	F; Xn R: 11-20/21/22-36/38-52/53 S: (2-)16-23-36/37-61		
613-088-00-6	1,2-benzisothiazol-3(2*H*)-one; 1,2-benzisothiazolin-3-one	220-120-9	2634-33-5	Xn; R22 Xi; R38-41 R43 N; R50	Xn; N R: 22-38-41-43-50 S: (2-)24-26-37/39-61	R43: C ≥ 0,05 %	
613-089-00-1	diquat dibromide; [1] diquat dichloride; [2] 6,7-dihydrodipyrido[1,2-α:2',1'-c]pyrazinediylium dihydroxide [3]	201-579-4 [1] 223-714-6 [2] 301-467-6 [3]	85-00-7 [1] 4032-26-2 [2] 94021-76-8 [3]	T+; R26 T; R48/25 Xn; R22 Xi; R36/37/38 R43 N; R50-53	T+; N R: 22-26-36/37/38-43-48/25-50/53 S: (1/2-)28-36/37/39-45-60-61		
613-090-00-7	paraquat dichloride; 1,1-dimethyl-4,4'-bipyridinium dichloride; [1] paraquat dimethylsulfate; 1,1-dimethyl-4,4'-bipyridinium dimethyl sulphate [2]	217-615-7 [1] 218-196-3 [2]	1910-42-5 [1] 2074-50-2 [2]	T+; R26 T; R24/25-48/25 Xi; R36/37/38 N; R50-53	T+; N R: 24/25-26-36/37/38-48/25-50/53 S: (1/2-)22-28-36/37/39-45-60-61		
613-091-00-2	morfamquat dichloride; [1] morfamquat sulfate [2]	225-062-8 [1] -[2]	4636-83-3 [1] 29873-36-7 [2]	Xn; R22 Xi; R36/37/38 R52-53	Xn R: 22-36/37/38-52/53 S: (2-)22-36-61		

▼B

č. indexu	Medzinárodná identifikácia látok Poznámky k látkam	č. v ES	č. CAS	Klasifikácia	Označovanie	Koncentračné limity	Poznámky k prípravkom
613-092-00-8	1,10-phenanthroline	200-629-2	66-71-7	T; R25 N; R50-53	T; N R: 25-50/53 S: (1/2-)45-60-61		
613-093-00-3	hexasodium 6,13-dichloro-3,10-bis((4-(2,5-disulfonatoanilino)-6-fluoro-1,3,5-triazin-2-ylamino)prop-3-ylamino)-5,12-dioxa-7,14-diazapentacene-4,11-disulfonate	400-050-7	85153-92-0	R42/43	Xn R: 42/43 S: (2-)22-24-37		
613-094-00-9	4-methoxy-*N*,6-dimethyl-1,3,5-triazin-2-ylamine	401-360-5	5248-39-5	Xn; R22-48/22	Xn R: 22-48/22 S: (2-)22-36		
613-095-00-4	sodium 3-(2*H*-benzotriazol-2-yl)-5-*sec*-butyl-4-hydroxybenzenesulfonate	403-080-9	92484-48-5	Xi; R41	Xi R: 41 S: (2-)26-39		
613-096-00-X	2-amino-6-ethoxy-4-methylamino-1,3,5-triazine	403-580-7	62096-63-3	Xn; R22	Xn R: 22 S: (2-)		
613-097-00-5	7-amino-3-((5-carboxymethyl-4-methyl-1,3-thiazol-2-ylthio)methyl)-8-oxo-5-thia-1-azabicyclo(4.2.0)oct-2-ene-2-carboxylic acid	403-690-5	111298-82-9	R42/43 R52-53	Xn R: 42/43-52/53 S: (2-)22-24-37-61		
613-098-00-0	*N*-(*n*-octyl)-2-pyrrolidone	403-700-8	2687-94-7	C; R34 N; R51-53	C; N R: 34-51/53 S: (1/2-)23-26-36/37/39-45		
613-099-00-6	1-dodecyl-2-pyrrolidone	403-730-1	2687-96-9	C; R34 R43 N; R50-53	C; N R: 34-43-50/53 S: (1/2-)26-36/37/39-45-60-61		
613-100-00-X	2,9-bis(3-(diethylamino)propylsulfamoyl)quino(2,3-b)acridine-7,14-dione	404-230-6	—	R43 R53	Xi R: 43-53 S: (2-)24-37-61		
613-101-00-5	*N*-*tert*-pentyl-2-benzothiazolesulfenamide	404-380-2	110799-28-5	R43 R52-53	Xi R: 43-52/53 S: (2-)36/37-61		

▼B

č. indexu	Medzinárodná identifikácia látok Poznámky k látkam	č. v ES	č. CAS	Klasifikácia	Označovanie	Koncentračné limity	Poznámky k prípravkom
613-102-00-0	dimethomorph (ISO); 4-(3-(4-chlorophenyl)-3-(3,4-dimethoxyphenyl)acryloyl)morpholine	404-200-2	110488-70-5	N; R51-53	N R: 51/53 S: 61		
613-103-00-6	sodium 5-*n*-butylbenzotriazole	404-450-2	118685-34-0	Xn; R22 C; R34 R43 N; R51-53	C; N R: 22-34-43-51/53 S: (1/2-)26-36/37/39-45-61		
613-104-00-1	5-*tert*-butyl-3-isoxazolylamine hydrochloride	404-840-2	—	Xn; R22-48/22 Xi; R41 R52-53	Xn R: 22-41-48/22-52/53 S: (2-)26-36/39-61		
613-105-00-7	hexakis(tetramethylammonium) 4,4'-vinylenebis((3-sulfonato-4,1-phenylene)imino(6-morpholino-1,3,5-triazine-4,2-diyl)imino)bis(5-hydroxy-6-phenylazonaphthalene-2,7-disulfonate)	405-160-9	124537-30-0	T; R25 R43 R52-53	T R: 25-43-52/53 S: (1/2-)24-37-45-61		
613-106-00-2	tetrapotassium 2-(4-(5-(1-(2,5-disulfonatophenyl)-3-ethoxycarbonyl-5-hydroxypyrazol-4-yl)penta-2,4-dienylidene)-3-ethoxycarbonyl-5-oxo-2-pyrazolin-1-yl)benzene-1,4-disulfonate	405-240-3	—	R43	Xi R: 43 S: (2-)24-37		
613-107-00-8	hexasodium 2,2'-vinylenebis((3-sulfonato-4,1-phenylene)imino(6-(*N*-cyanoethyl-*N*-(2-hydroxypropyl)amino)-1,3,5-triazine-4,2-diyl)imino)dibenzene-1,4-disulfonate	405-280-1	76508-02-6	Xi; R36	Xi R: 36 S: (2-)26		
613-108-00-3	benzothiazole-2-thiol	205-736-8	149-30-4	R43 N; R50-53	Xi; N R: 43-50/53 S: (2-)24-37-60-61		
613-109-00-9	bis(piperidinothiocarbonyl) disulphide	202-328-1	94-37-1	Xi; R36/37/38 R43	Xi R: 36/37/38-43 S: (2-)24-26-37		
613-110-00-4	dimepiperate (ISO); *S*-(1-methyl-1-phenylethyl) piperidine-1-carbothioate	262-784-2	61432-55-1	Xn; R22 N; R51-53	Xn; N R: 22-51/53 S: (2-)61		

▼B

č. indexu	Medzinárodná identifikácia látok Poznámky k látkam	č. v ES	č. CAS	Klasifikácia	Označovanie	Koncentračné limity	Poznámky k prípravkom
613-111-00-X	1,2,4-triazole	206-022-9	288-88-0	Repr. Cat. 3; R63 Xn; R22 Xi; R36	Xn R: 22-36-63 S: (2-)36/37		
613-112-00-5	octhilinone (ISO); 2-octyl-2*H*-isothiazol-3-one	247-761-7	26530-20-1	T; R23/24 Xn; R22 C; R34 R43 N; R50-53	T; N R: 22-23/24-34-43-50/53 S: (1/2-)26-36/37/39-45-60-61	R43: C ≥ 0,05 %	
613-113-00-0	2-(morpholinothio)benzothiazole	203-052-4	102-77-2	Xi; R36/38 R43 N; R51-53	Xi; N R: 36/38-43-51/53 S: (2-)24-26-37-61		
613-114-00-6	2,2',2''-(hexahydro-1,3,5-triazine-1,3,5-triyl)triethanol; 1,3,5-tris(2-hydroxyethyl)hexahydro-1,3,5-triazine	225-208-0	4719-04-4	Xn; R22 R43	Xn R: 22-43 S: (2-)24-37	R43: C ≥ 0,1 %	
613-115-00-1	hymexazol (ISO); 3-hydroxy-5-methylisoxazole; l	233-000-6	10004-44-1	Xn; R22 Xi; R41 R52-53	Xn R: 22-41-52/53 S: (2-)26-39-61		
▼M1 613-116-00-7	tolylfluanid (ISO); dichloro-*N*-[(dimethylamino)sulphonyl]fluoro-*N*-(*p*-tolyl)methanesulphenamide; [containing ≥ 0,1 % (w/w) of particles with an aerodynamic diameter of below 50 μm]	211-986-9	731-27-1	T+; R26 T; R48/23 Xi; R36/37/38 R43 N; R50	T+; N R: 26-36/37/38-43-48/23-50 S: (1/2-)28-36/37/39-45-63-61	N; R50: C ≥ 2,5 %	
613-116-01-4	tolylfluanid (ISO); dichloro-*N*-[(dimethylamino)sulphonyl]fluoro-*N*-(*p*-tolyl)methanesulphenamide; [containing < 0,1 % (w/w) of particles with an aerodynamic diameter of below 50 μm]	211-986-9	731-27-1	Xi; R36/37/38 R43 N; R50	Xi; N R: 36/37/38-43-50 S: (2-)25-36/37-46-61	N; R50: C ≥ 2,5 %	

▼B

č. indexu	Medzinárodná identifikácia látok Poznámky k látkam	č. v ES	č. CAS	Klasifikácia	Označovanie	Koncentračné limity	Poznámky k prípravkom
613-117-00-2	diniconazole (ISO); (*E*)-β-[(2,4-dichlorophenyl)methylene]-α-(1,1-dimethylethyl)-1*H*-1,2,4-triazol-1-ethanol; (*E*)-(*RS*)-1-(2,4-dichlorophenyl)-4,4-dimethyl-2-(1*H*-1,2,4-triazol-1-yl)pent-1-en-3-ol	—	76714-88-0	Xn; R22 N; R50-53	Xn; N R: 22-50/53 S: (2-)60-61		
613-118-00-8	flubenzimine (ISO); *N*-[3-phenyl-4,5-bis[(trifluoromethyl)imino]thiazolidin-2-ylidene]aniline;	253-703-1	37893-02-0	Xi; R36 N; R50-53	Xi; N R: 36-50/53 S: (2-)26-60-61		
613-119-00-3	(benzothiazol-2-ylthio)methyl thiocyanate; TCMTB	244-445-0	21564-17-0	T+; R26 Xn; R22 Xi; R36/38 R43 N; R50-53	T+; N R: 22-26-36/38-43-50/53 S: (1/2-)28-36/37-38-45-60-61		
▼M5 613-120-00-9	bioresmethrin (ISO); (5-benzyl-3-furyl)methyl (1*R*)-2,2-dimethyl-3-(2-methylprop-1-en-1-yl)cyclopropanecarboxylate	249-014-0	28434-01-7	N; R50-53	N R: 50/53 S: 60-61	N; R50-53: C ≥ 0,025 % N; R51-53: 0,0025 % ≤ C < 0,025 % R52-53: 0,00025 % ≤ C < 0,0025 %	
▼B 613-121-00-4	chlorsulfuron (ISO); 2-chloro-*N*-[[(4-methoxy-6-methyl-1,3,5-triazin-2-yl)amino]carbonyl]benzenesulphonamide;	265-268-5	64902-72-3	N; R50-53	N R: 50/53 S: 60-61		
613-122-00-X	diclobutrazole (ISO); (*R**, *R**)-(±)-β-[(2,4-dichlorophenyl)methyl]-α-(1,1-dimethylethyl)-1*H*-1,2,4-triazole-1-ethanol; (2*RS*, 3*RS*)-1-(2,4-dichlorophenyl)-4,4-dimethyl-2-(1*H*-1,2,4-triazol-1yl)pentan-3-ol	—	75736-33-3	Xi; R36 N; R51-53	Xi; N R: 36-51/53 S: (2-)26-61		

▼B

č. indexu	Medzinárodná identifikácia látok Poznámky k látkam	č. v ES	č. CAS	Klasifikácia	Označovanie	Koncentračné limity	Poznámky k prípravkom
613-123-00-5	5,6-dihydro-3*H*-imidazo[2,1-*c*]-1,2,4-dithiazole-3-thione; etem	251-684-4	33813-20-6	Xn; R22 N; R50-53	Xn; N R: 22-50/53 S: (2-)60-61		
613-124-00-0	fenpropimorph (ISO); *cis*-4-[3-(*p*-*tert*-butylphenyl)-2-methylpropyl]-2,6-dimethylmorpholine	266-719-9	67564-91-4	Repr. Cat. 3; R63 Xn; R22 Xi; R38 N; R51-53	Xn; N R: 22-38-63-51/53 S: (2-)36/37-46-61		
613-125-00-6	hexythiazox (ISO); *trans*-5-(4-chlorophenyl)-*N*-cyclohexyl-4-methyl-2-oxo-3-thiazolidine-carboxamide	—	78587-05-0	N; R50-53	N R: 50/53 S: 60-61		
613-126-00-1	imazapyr (ISO); 2-[4,5-dihydro-4-methyl-4-(1-methylethyl)-5-oxo-1*H*-imidazol-2-yl]-3-pyridine carboxylate	—	81334-34-1	Xi; R36 R52-53	Xi R: 36-52/53 S: (2-)26-61		
613-127-00-7	1,1-dimethylpiperidinium chloride; mepiquat chloride	246-147-6	24307-26-4	Xn; R22 R52-53	Xn R: 22-52/53 S: (2-)61		
613-128-00-2	prochloraz (ISO); *N*-propyl-*N*-[2-(2,4,6-trichlorophenoxy)ethyl]-1*H*-imidazole-1-carboxamide;	266-994-5	67747-09-5	Xn; R22 N; R50-53	Xn; N R: 22-50/53 S: (2-)60-61		
613-129-00-8	metamitron (ISO); 4-amino-3-methyl-6-phenyl-1,2,4-triazin-5-one	255-349-3	41394-05-2	Xn; R22 N; R50	Xn; N R: 22-50 S: (2-)61		
613-131-00-9	pyroquilon (ISO); 1,2,5,6-tetrahydropyrrolo[3,2,1-ij]quinolin-4-one	—	57369-32-1	Xn; R22 R52-53	Xn R: 22-52/53 S: (2-)61		
613-132-00-4	hexazinone (ISO); 3-cyclohexyl-6-dimethylamino-1-methyl-1,2,3,4-tetrahydro-1,3,5-triazine-2,4-dione;	257-074-4	51235-04-2	Xn; R22 Xi; R36 N; R50-53	Xn; N R: 22-36-50/53 S: (2-)60-61		

▼B

č. indexu	Medzinárodná identifikácia látok Poznámky k látkam	č. v ES	č. CAS	Klasifikácia	Označovanie	Koncentračné limity	Poznámky k prípravkom
613-133-00-X	etridiazole (ISO); 5-ethoxy-3-trichloromethyl-1,2,4-thiadiazole	219-991-8	2593-15-9	Carc. Cat. 3; R40 T; R23 Xn; R21/22 N; R50-53	T; N R: 21/22-23-40-50/53 S: (1/2-)36/37-38-45-60-61		
613-134-00-5	myclobutanil (ISO); 2-(4-chlorophenyl)-2-(1*H*-1,2,4-triazol-1-ylmethyl)hexanenitrile	—	88671-89-0	Repr. Cat. 3; R63 Xn; R22 Xi; R36 N; R51-53	Xn; N R: 22-36-51/53-63 S: (2-)36/37-46-61		
613-135-00-0	di(benzothiazol-2-yl) disulphide	204-424-9	120-78-5	R31 R43 N; R50-53	Xi; N R: 31-43-50/53 S: (2-)36/37-60-61		
613-136-00-6	*N*-cyclohexylbenzothiazole-2-sulphenamide	202-411-2	95-33-0	R43 N; R50-53	Xi; N R: 43-50/53 S: (2-)24-37-60-61		
613-137-00-1	methabenzthiazuron (ISO); 1-(1,3-benzothiazol-2-yl)1,3-dimethylurea	242-505-0	18691-97-9	N; R50-53	N R: 50/53 S: 60-61		
613-138-00-7	quinoxyfen (ISO); 5,7-dichloro-4-(4-fluorophenoxy)quinoline	—	124495-18-7	R43 N; R50-53	Xi; N R: 43-50/53 S: (2-)24-37-46-60-61		
▼M5 613-139-00-2	metsulfuron-methyl (ISO); methyl 2-{[(4-methoxy-6-methyl-1,3,5-triazin-2-yl)carbamoyl]sulfamoyl}benzoate	—	74223-64-6	N; R50-53	N R: 50/53 S: 60-61	N; R50-53: C ≥ 0,025 % N; R51-53: 0,0025 % ≤ C < 0,025 % R52-53: 0,00025 % ≤ C < 0,0025 %	
▼B 613-140-00-8	cycloheximide (ISO); 4-{(2*R*)-2-[(1*S*,3*S*,5*S*)-3,5-dimethyl-2-oxocyclohexyl]-2-hydroxyethyl}piperidine-2,6-dione	200-636-0	66-81-9	Muta. Cat. 3; R68 Repr. Cat. 2; R61 T+; R28 N; R51-53	T+; N R: 61-28-51/53-68 S: 53-45-61		E

▼B

č. indexu	Medzinárodná identifikácia látok Poznámky k látkam	č. v ES	č. CAS	Klasifikácia	Označovanie	Koncentračné limity	Poznámky k prípravkom
613-141-00-3	1,4-diamino-2-(2-butyltetrazol-5-yl)-3-cyano-anthraquinone	401-470-3	93686-63-6	R53	R: 53 S: 61		
613-142-00-9	*trans*-*N*-methyl-2-styryl-[4'-aminomethine-(1-acetyl-1-(2-methoxyphenyl)acetamido)]pyridinium acetate	405-860-4	—	R43 N; R51-53	Xi; N R: 43-51/53 S: (2-)22-24-37-61		
613-143-00-4	1-(3-phenylpropyl)-2-methylpyridinium bromide	405-930-4	10551-42-5	Xn; R22 Xi; R36 R52-53	Xn R: 22-36-52/53 S: (2-)26-36/37-61		
613-144-00-X	Reaction products of: poly(vinyl acetate), partially hydrolyzed, with (*E*)-2-(4-formylstyryl)-3,4-dimethylthiazoliummethyl sulfate	406-460-2	125139-08-4	R52-53	R: 52/53 S: 61		
613-145-00-5	(*S*)-3-benzyloxycarbonyl-1,2,3,4-tetrahydroisoquinolinium 4-methylbenzenesulfonate	406-960-0	77497-97-3	N; R51-53	N R: 51/53 S: 61		
613-146-00-0	*N*-ethyl-*N*-methylpiperidinium iodide	407-780-5	4186-71-4	Xn; R22 N; R51-53	Xn; N R: 22-51/53 S: (2-)22-61		
613-147-00-6	4-[2-(1-methyl-2-(4-morpholinyl)ethoxy)ethyl]morpholine	407-940-4	111681-72-2	Xi; R41	Xi R: 41 S: (2-)26-39		
613-148-00-1	tetrasodium 1,2-bis(4-fluoro-6-[5-(1-amino-2-sulfonatoanthrachinon-4-ylamino)-2,4,6-trimethyl-3-sulfonatophenylamino]-1,3,5-triazin-2-ylamino)ethane	411-240-4	143683-23-2	R43 R52-53	Xi R: 43-52/53 S: (2-)22-24/25-37-61		
613-149-00-7	pyridaben (ISO); 2-*tert*-butyl-5-(4-*tert*-butylbenzylthio)-4-chloropyridazin-3(2*H*)-one	405-700-3	96489-71-3	T; R23/25 N; R50-53	T; N R: 23/25-50/53 S: (1/2-)36/37-45-60-61		
613-150-00-2	2,2'-[3,3'-(piperazine-1,4-diyl)dipropyl]bis(1*H*-benzimidazo[2,1-*b*]benzo[*l*,*m*,*n*][3,8]phenanthroline-1,3,6-trione	406-295-6	—	R53	R: 53 S: 61		

▼B

č. indexu	Medzinárodná identifikácia látok Poznámky k látkam	č. v ES	č. CAS	Klasifikácia	Označovanie	Koncentračné limity	Poznámky k prípravkom
613-151-00-8	1-(3-mesyloxy-5-trityloxymethyl-2-D-threo-furyl)thymine	406-360-9	104218-44-2	R53	R: 53 S: 61		
613-152-00-3	phenyl *N*-(4,6-dimethoxypyrimidin-2-yl)car-bamate	406-600-2	89392-03-0	R43 N; R51-53	Xi; N R: 43-51/53 S: (2-)24-37-61		
613-153-00-9	2,3,5-trichloropyridine	407-270-2	16063-70-0	R52-53	R: 52/53 S: 61		
613-154-00-4	2-amino-4-chloro-6-methoxypyrimidine	410-050-9	5734-64-5	Xn; R22	Xn R: 22 S: (2-)22		
613-155-00-X	5-chloro-2,3-difluoropyridine	410-090-7	89402-43-7	R10 Xn; R22 R52-53	Xn R: 10-22-52/53 S: (2-)23-36-61		
613-156-00-5	2-butyl-4-chloro-5-formylimidazole	410-260-0	83857-96-9	R43 N; R51-53	Xi; N R: 43-51/53 S: (2-)24-37-61		
613-157-00-0	2,4-diamino-5-methoxymethylpyrimidine	410-330-0	54236-98-5	Xn; R22-48/22 Xi; R36	Xn R: 22-36-48/22 S: (2-)22-26-36		
613-158-00-6	2,3-dichloro-5-trifluoromethyl-pyridine	410-340-5	69045-84-7	Xn; R20/22 Xi; R41 R43 N; R51-53	Xn; N R: 20/22-41-43-51/53 S: (2-)24-26-37/39-61		
613-159-00-1	fenazaquin (ISO); 4-[2-[4-(1,1-dimethylethyl)phenyl]-etho-xy]quinazoline	410-580-0	120928-09-8	T; R25 Xn; R20 N; R50-53	T; N R: 20-25-50/53 S: (1/2-)37-45-60-61		
613-160-00-7	(1*S*)-2-methyl-2,5-diazobicyclo[2.2.1]heptane dihydrobromide	411-000-9	125224-62-6	R43	Xi R: 43 S: (2-)24-37		

▼M1

č. indexu	Medzinárodná identifikácia látok Poznámky k látkam	č. v ES	č. CAS	Klasifikácia	Označovanie	Koncentračné limity	Poznámky k prípravkom
▼M5							
613-161-00-2	(2,4-diaminopteridin-6-yl)methanol hydrobromide	430-620-0	76145-91-0	Xn; R48/22 R43 R52-53	Xn R: 43-48/22-52/53 S: (2-)22-36/37-61		
▼M1							
613-162-00-8	(6*R-trans*)-1-((7-ammonio-2-carboxylato-8-oxo-5-thia-1-azabicyclo-[4.2.0]oct-2-en-3-yl)methyl)pyridinium iodide	423-260-0	100988-63-4	Muta. Cat. 3; R68 R43 N; R51-53	Xn; N R: 43-68-51/53 S: (2-)36/37-61		
613-163-00-3	azimsulfuron (ISO); 1-(4,6-dimethoxypyrimidin-2-yl)-3-[1-methyl-4-(2-methyl-2*H*-tetrazol-5-yl)pyrazol-5-ylsulfonyl]urea	—	120162-55-2	N; R50-53	N R: 50/53 S: 60-61	N; R50-53: C ≥ 0,025 % N; R51-53: 0,0025 % ≤ C < 0,025 % R52-53: 0,00025 % ≤ C < 0,0025 %	
613-164-00-9	flufenacet (ISO); *N*-(4-fluorophenyl)-*N*-isopropyl-2-(5-trifluoromethyl-[1,3,4]thiadiazol-2-yloxy)acetamide	—	142459-58-3	Xn; R22-48/22 R43 N; R50-53	Xn; N R: 22-43-48/22-50/53 S: (2-)13-24-37-60-61	N; R50-53: C ≥ 0,25 % N; R51-53: 0,025 % ≤ C < 0,25 % R52-53: 0,0025 % ≤ C < 0,025 %	
613-165-00-4	flupyrsulfuron-methyl-sodium (ISO); methyl 2-[[(4,6-dimethoxypyrimidin-2-ylcarbamoyl)sulfamoyl]-6-trifluoromethyl]nicotinate, monosodium salt	—	144740-54-5	N; R50-53	N R: 50/53 S: 60-61	N; R50-53: C ≥ 0,25 % N; R51-53: 0,025 % ≤ C < 0,25 % R52-53: 0,0025 % ≤ C < 0,025 %	
613-166-00-X	flumioxazin (ISO); *N*-(7-fluoro-3,4-dihydro-3-oxo-4-prop-2-ynyl-2*H*-1,4-benzoxazin-6-yl)cyclohex-1-ene-1,2-dicarboxamide	—	103361-09-7	Repr. Cat. 2; R61 N; R50-53	T; N R: 61-50/53 S: 53-45-60-61	N; R50-53: C ≥ 0,025 % N; R51-53: 0,0025 % ≤ C < 0,025 % R52-53: 0,00025 % ≤ C < 0,0025 %	

▼B

č. indexu	Medzinárodná identifikácia látok Poznámky k látkam	č. v ES	č. CAS	Klasifikácia	Označovanie	Koncentračné limity	Poznámky k prípravkom
613-167-00-5	reaction mass of: 5-chloro-2-methyl-4-isothiazolin-3-one [EC no. 247-500-7] and 2-methyl-2*H* -isothiazol-3-one [EC no. 220-239-6] (3:1); reaction mass of: 5-chloro-2-methyl-4-isothiazolin-3-one [EC no. 247-500-7] and 2-methyl-4-isothiazolin-3-one [EC no. 220-239-6] (3:1)	—	55965-84-9	T; R23/24/25 C; R34 R43 N; R50-53	T; N R: 23/24/25-34-43-50/53 S: (2-)26-28-36/37/39-45-60-61	C; R34: C ≥ 0,6 % Xi; R36/38: 0,06 % ≤ C < 0,6 % R43: C ≥ 0,0015 %	
613-168-00-0	1-vinyl-2-pyrrolidone	201-800-4	88-12-0	Carc. Cat. 3; R40 Xn; R20/21/22-48/20 Xi; R37-41	Xn R: 20/21/22-37-40-41-48/20 S: (2-)26-36/37/39		D
▼M1 613-169-00-6	9-vinylcarbazole	216-055-0	1484-13-5	Muta. Cat. 3; R68 Xn; R21/22 Xi; R38 R43 N; R50-53	Xn; N R: 21/22-38-43-68-50/53 S: (2-)22-23-36/37-60-61	N; R50-53: C ≥ 0,25 % N; R51-53: 0,025 % ≤ C < 0,25 % R52-53: 0,0025 % ≤ C < 0,025 %	
▼B 613-170-00-1	2,2-ethylmethylthiazolidine	404-500-3	694-64-4	Xn; R22 Xi; R41 R43 N; R51-53	Xn; N R: 22-41-43-51/53 S: (2-)24-26-37/39-61		
613-171-00-7	hexaconazole (ISO); (*RS*)-2-(2,4-dichlorophenyl)-1-(1*H*-1,2,4-triazol-1-yl)hexan-2-ol	413-050-7	79983-71-4	Xn; R22 R43 N; R51-53	Xn; N R: 22-43-51/53 S: (2-)24-37-61		
613-172-00-2	5-chloro-1,3-dihydro-2*H*-indol-2-one	412-200-9	17630-75-0	Repr. Cat. 3; R62 Xn; R22 R43 R52-53	Xn R: 22-43-62-52/53 S: (2-)22-36/37-61		
613-173-00-8	fluquinconazole (ISO); 3-(2,4-dichlorophenyl)-6-fluoro-2-(1*H*-1,2,4-triazol-1-yl)quinazolin-4-(3*H*)-one	411-960-9	136426-54-5	T; R23/25-48/25 Xn; R21 Xi; R38 N; R50-53	T; N R: 21-23/25-38-48/25-50/53 S: (1/2-)36/37/39-38-45-60-61		

▼M1

č. indexu	Medzinárodná identifikácia látok Poznámky k látkam	č. v ES	č. CAS	Klasifikácia	Označovanie	Koncentračné limity	Poznámky k prípravkom
613-174-00-3	tetraconazole (ISO); (±) 2-(2,4-dichlorophenyl)-3-(1*H*-1,2,4-triazol-1-yl)propyl-1,1,2,2-tetrafluoroethylether	407-760-6	112281-77-3	Xn; R20/22 N; R51-53	Xn; N R: 20/22-51/53 S: (2-)36-61		
▼M6 613-175-00-9	epoxiconazole (ISO); (2RS,3SR)-3-(2-chlorophenyl)-2-(4-fluorophenyl)-[(1H-1,2,4-triazol-1-yl)methyl]oxirane	406-850-2	133855-98-8	Carc. Cat. 3; R40 Repr. Cat. 2; R61 Repr. Cat. 3; R62 N; R51-53	T; N R: 61-40-62-51/53 S: 45-53-61		
▼B 613-176-00-4	2-methyl-2-azabicyclo[2.2.1]heptane	404-810-9	4524-95-2	R10 Xn; R21/22-48/20 C; R34	C R: 10-21/22-34-48/20 S: (1/2-)16-26-36/37/39-45		
613-177-00-X	8-amino-7-methylquinoline	412-760-4	5470-82-6	Xn; R21/22 R43 N; R51-53	Xn; N R: 21/22-43-51/53 S: (2-)36/37-61		
613-178-00-5	4-ethyl-2-methyl-2-isopentyl-1,3-oxazolidine	410-470-2	137796-06-6	C; R34 R43	C R: 34-43 S: (1/2-)7/8-26-36/37/39-45	C; R34: C ≥ 10 % Xi; R36/37/38: 5 % ≤ C < 10 %	
613-179-00-0	lithium 3-oxo-1,2(2*H*)-benzisothiazol-2-ide	411-690-1	111337-53-2	Xn; R22 C; R34 R43 N; R51-53	C; N R: 22-34-43-51/53 S: (1/2-)26-36/37/39-45-61		
613-180-00-6	*N*-(1,1-dimethylethyl)bis(2-benzothiazolesulfen)amide	407-430-1	3741-80-8	N; R50-53	N R: 50/53 S: 60-61		
613-181-00-1	5,5-dimethyl-perhydro-pyrimidin-2-one α-(4-trifluoromethylstyryl)-α-(4-trifluoromethyl)cinnamylidenehydrazone	405-090-9	67485-29-4	T; R48/25 Xn; R22 Xi; R36 N; R50-53	T; N R: 22-36-48/25-50/53 S: (1/2-)22-26-36/37-45-60-61		

▼B

č. indexu	Medzinárodná identifikácia látok Poznámky k látkam	č. v ES	č. CAS	Klasifikácia	Označovanie	Koncentračné limity	Poznámky k prípravkom
613-182-00-7	1-(1-naphthylmethyl)quinolinium chloride	406-220-7	65322-65-8	Carc. Cat. 3; R40 Muta. Cat. 3; R68 Xn; R22 Xi; R38-41 R52-53	Xn R: 22-38-40-41-52/53-68 S: (2-)22-26-36/37/39-61		
613-183-00-2	reaction mass of: 5-(*N*-methylperfluorooctylsulfonamido)methyl-3-octadecyl-1,3-oxazolidin-2-one; 5-(*N*-methylperfluoroheptylsulfonamido)methyl-3-octadecyl-1,3-oxazolidin-2-one	413-640-4	—	Xn; R48/22 N; R50-53	Xn; N R: 48/22-50/53 S: (2-)36-60-61		
613-184-00-8	nitrilotriethyleneammoniopropane-2-ol 2-ethylhexanoate	413-670-8	—	Xi; R36 R43	Xi R: 36-43 S: (2-)24-26-37		
613-185-00-3	2,3,5,6-tetrahydro-2-methyl-2*H*-cyclopenta[*d*]-1,2-thiazol-3-one	407-630-9	82633-79-2	T; R25 Xi; R41 R43 N; R50-53	T; N R: 25-41-43-50/53 S: (1/2-)22-26-36/37/39-45-60-61		
613-186-00-9	(2*R*,3*R*)-3-((*R*)-1-(*tert*-butyldimethylsiloxy)ethyl)-4-oxoazetidin-2-yl acetate	408-050-9	76855-69-1	Xi; R36 R43 N; R51-53	Xi; N R: 36-43-51/53 S: (2-)24-26-37-61		
▼M1 613-187-00-4	5-(2-amino-5-cyano-6-[2-(2-hydroxyethoxy)ethylamino]-4-methylpyridin-3-ylazo)-3-methyl-2,4-dicarbonitrilethiophene	410-530-8	—	R43	Xi R: 43 S: (2-)24-37		
▼B 613-188-00-X	1-(3-(4-fluorophenoxy)propyl)-3-methoxy-4-piperidinone	411-500-7	116256-11-2	Xn; R22 Xi; R41 R43 N; R51-53	Xn; N R: 22-41-43-51/53 S: (2-)22-24-26-37/39-61		
613-189-00-5	1,4,7,10-tetrakis(*p*-toluensulfonyl)-1,4,7,10-tetraazacyclododecane	414-030-0	52667-88-6	R43 N; R50-53	Xi; N R: 43-50/53 S: (2-)24-37-60-61		

▼B

č. indexu	Medzinárodná identifikácia látok Poznámky k látkam	č. v ES	č. CAS	Klasifikácia	Označovanie	Koncentračné limity	Poznámky k prípravkom
613-190-00-0	disodium 1-amino-4-(2-(5-chloro-6-fluoro-pyrimidin-4-ylamino-methyl)-4-methyl-6-sulfo-phenylamino)-9,10-dioxo-9,10-dihydro-anthracene-2-sulfonate	414-040-5	149530-93-8	Xn; R22 R43	Xn R: 22-43 S: (2-)22-24-37		
613-191-00-6	3-ethyl-2-methyl-2-(3-methylbutyl)-1,3-oxazolidine	421-150-7	143860-04-2	Repr. Cat. 2; R60 C; R34 N; R50-53	T; N R: 60-34-50/53 S: 53-45-60-61		

▼M1

613-192-00-1	3-benzyl-exo-6-nitro-2,4-dioxo-3-aza-*cis*-bicyclo[3.1.0]hexane	426-750-2	151860-15-0	R43 R52-53	Xi R: 43-52/53 S: (2-)24-37-61		

▼B

613-193-00-7	pentakis[3-(dimethylammonio)propylsulfamoyl]-[(6-hydroxy-4,4,8,8-tetramethyl-4,8-diazoniaundecane-1,11-diyldisulfamoyl)di[phthalocyaninecopper(II)]] heptalactate	414-930-3	—	N; R51-53	N R: 51/53 S: 61		
613-194-00-2	6,13-dichloro-3,10-bis{2-[4-fluoro-6-(2-sulfophenylamino)-1,3,5-triazin-2-ylamino]propylamino}benzo[5,6][1,4]oxazino[2,3-.b.]phenoxazine-4,11-disulphonic acid, lithium-, sodium salt	418-000-8	163062-28-0	Xi; R41	Xi R: 41 S: (2-)22-26-39		
613-195-00-8	2,2-(1,4-phenylene)bis((4*H*-3,1-benzoxazine-4-one)	418-280-1	18600-59-4	R43 R53	Xi R: 43-53 S: (2-)24-37-61		
613-196-00-3	5-[[4-chloro-6-[[2-[[4-fluoro-6-[[5-hydroxy-6-[(4-methoxy-2-sulfophenyl)azo]-7-sulfo-2-naphthalenyl]amino]-1,3,5-triazin-2-yl]amino]-1-methylethyl]amino]-1,3,5-triazin-2-yl]amino]-3-[[4-(ethenylsulfonyl)phenyl]azo]-4-hydroxy-naphtalene-2,7-disulfonic acid, sodium salt	418-380-5	168113-78-8	Xi; R41	Xi R: 41 S: (2-)26-39		

▼B

č. indexu	Medzinárodná identifikácia látok Poznámky k látkam	č. v ES	č. CAS	Klasifikácia	Označovanie	Koncentračné limity	Poznámky k prípravkom
613-197-00-9	reaction mass of: 2,4,6-tri(butylcarbamoyl)-1,3,5-triazine; 2,4,6-tri(methylcarbamoyl)-1,3,5-triazine; [(2-butyl-4,6-dimethyl)tricarbamoyl]-1,3,5-triazine; [(2,4-dibutyl-6-methyl)tricarbamoyl]-1,3,5-triazine	420-390-1	187547-46-2	R43 N; R51-53	Xi; N R: 43-51/53 S: (2-)24-37-61		
▼M1 613-198-00-4	2-amino-4-dimethylamino-6-trifluoroethoxy-1,3,5-triazine	415-500-8	145963-84-4	Xn; R22-48/22 R52-53	Xn R: 22-48/22-52/53 S: (2-)22-36-61		
▼B 613-199-00-X	reaction mass of: 1,3,5-tris(3-aminomethylphenyl)-1,3,5-(1*H*,3*H*,5*H*)-triazine-2,4,6-trione; reaction mass of oligomers of 3,5-bis(3-aminomethylphenyl)-1-poly[3,5-bis(3-aminomethylphenyl)-2,4,6-trioxo-1,3,5-(1*H*,3*H*,5*H*)-triazin-1-yl]-1,3,5-(1*H*,3*H*,5*H*)-triazine-2,4,6-trione	421-550-1	—	Carc. Cat. 2; R45 Repr. Cat. 2; R61 R43 R52-53	T R: 45-61-43-52/53 S: 53-45-61		
613-200-00-3	Reaction product of: copper, (29*H*,31*H*-phthalocyaninato(2-)-*N*29,*N*30,*N*31,*N*32)-, chlorosulfuric acid and 3-(2-sulfooxyethylsulfonyl)aniline, sodium salts	420-980-7	—	Xi; R41	Xi R: 41 S: (2-)22-26-39		
613-201-00-9	(*R*)-5-bromo-3-(1-methyl-2-pyrrolidinyl methyl)-1*H*-indole	422-390-5	143322-57-0	Repr. Cat. 3; R62 T; R39-48/25 Xn; R20/22 Xi; R41 R43 N; R50-53	T; N R: 20/22-39-41-43-48/25-62-50/53 S: (1/2-)53-45-60-61		
613-202-00-4	pymetrozine (ISO); (*E*)-4,5-dihydro-6-methyl-4-(3-pyridylmethyleneamino)-1,2,4-triazin-3(2*H*)-one	—	123312-89-0	Carc. Cat. 3; R40 R52-53	Xn R: 40-52/53 S: (2-)36/37-61		

▼M1

č. indexu	Medzinárodná identifikácia látok Poznámky k látkam	č. v ES	č. CAS	Klasifikácia	Označovanie	Koncentračné limity	Poznámky k prípravkom
613-203-00-X	pyraflufen-ethyl (ISO); 2-chloro-5-(4-chloro-5-difluoromethoxy-1-methylpyrazol-3-yl)-4-fluorophenoxyacetic acid ethyl ester; [1] pyraflufen (ISO); 2-chloro-5-(4-chloro-5-difluoromethoxy-1-methylpyrazol-3-yl)-4-fluorophenoxyacetic acid [2]	- [1] - [2]	129630-19-9 [1] 129630-17-7 [2]	N; R50-53	N R: 50/53 S: 60-61	N; R50-53: C ≥ 0,025 % N; R51-53: 0,0025 % ≤ C < 0,025 % R52-53: 0,00025 % ≤ C < 0,0025 %	

▼M5

613-204-00-5	oxadiargyl (ISO); 3-[2,4-dichloro-5-(2-propynyloxy)phenyl]-5-(1,1-dimethylethyl)-1,3,4-oxadiazol-2(3H)-one;	254-637-6	39807-15-3	Repr. Cat. 3; R63 Xn; R48/22 N; R50-53	Xn; N R: 48/22-63-50/53 S: (2-)36/37-46-60-61	N; R50-53: C ≥ 0,025 % N; R51-53: 0,0025 % ≤ C < 0,025 % R52-53: 0,00025 % ≤ C < 0,0025 %	

▼B

613-205-00-0	propiconazole (ISO); (±)-1-[2-(2,4-dichlorophenyl)-4-propyl-1,3-dioxolan-2-ylmethyl]-1*H*-1,2,4-triazole	262-104-4	60207-90-1	Xn; R22 R43 N; R50-53	Xn; N R: 22-43-50/53 S: (2-)36/37-46-60-61		
613-206-00-6	fenamidone (ISO); (*S*)-5-methyl-2-methylthio-5-phenyl-3-phenylamino-3,5-dihydroimidazol-4-one	—	161326-34-7	N; R50-53	N R: 50/53 S: 60-61		
613-208-00-7	imazamox (ISO); (*RS*)-2-(4-isopropyl-4-methyl-5-oxo-2-imidazolin-2-yl)-5-methoxymethylnicotinic acid	—	114311-32-9	N; R50-53	N R: 50/53 S: 60-61		
613-209-00-2	*cis*-1-(3-chloropropyl)-2,6-dimethyl-piperidin hydrochloride	417-430-3	63645-17-0	T; R25 Xn; R48/22 R43 N; R51-53	T; N R: 25-43-48/22-51/53 S: (1/2-)22-36/37-45-61		
613-210-00-8	2-(3-chloropropyl)-2,5,5-trimethyl-1,3-dioxane	417-650-1	88128-57-8	Xn; R48/22 R52-53	Xn R: 48/22-52/53 S: (2-)23-25-36-61		
613-211-00-3	*N*-methyl-4-(*p*-formylstyryl)pyridinium methylsulfate	418-240-3	74401-04-0	R43 R52-53	Xi R: 43-52/53 S: (2-)22-24-37-61		

▼B

č. indexu	Medzinárodná identifikácia látok Poznámky k látkam	č. v ES	č. CAS	Klasifikácia	Označovanie	Koncentračné limity	Poznámky k prípravkom
613-212-00-9	4-[4-(2-ethylhexyloxy)phenyl](1,4-thiazinane-1,1-dioxide)	418-320-8	133467-41-1	Xn; R22 N; R50-53	Xn; N R: 22-50/53 S: (2-)22-60-61		
613-213-00-4	*cis*-1-benzoyl-4-[(4-methylsulfonyl)oxy]-L-proline	416-040-0	120807-02-5	R52-53	R: 52/53 S: 61		
613-214-00-X	*N*,*N*-di-*n*-butyl-2-(1,2-dihydro-3-hydroxy-6-isopropyl-2-quinolylidene)-1,3-dioxoindan-5-carboxamide	416-260-7	147613-95-4	R53	R: 53 S: 61		
613-215-00-5	2-chloromethyl-3,4-dimethoxypyridinium chloride	416-440-5	72830-09-2	Xn; R21/22-48/22 Xi; R38-41 R43 N; R51-53	Xn; N R: 21/22-38-41-43-48/22-51/53 S: (2-)26-36/37/39-61		
613-216-00-0	6-*tert*-butyl-7-(6-diethylamino-2-methyl-3-pyridylimino)-3-(3-methylphenyl)pyrazolo[3,2-c][1,2,4]triazole	416-490-8	162208-01-7	N; R50-53	N R: 50/53 S: 60-61		
613-217-00-6	4-[3-(3,5-di-*tert*-butyl-4-hydroxyphenyl)propionyloxy]-1-[2-[3-(3,5-di-*tert*-butyl-4-hydrophenyl)propionyloxy]ethyl]-2,2,6,6-tetramethylpiperidine	416-770-1	73754-27-5	R53	R: 53 S: 61		
613-218-00-1	6-hydroxyindole	417-020-4	2380-86-1	Xn; R22 Xi; R41 R43 N; R51-53	Xn; N R: 22-41-43-51/53 S: (2-)24-26-37/39-61		
613-219-00-7	7a-ethyl-3,5-bis(1-methylethyl)-2,3,4,5-tetrahydrooxazolo[3,4-c]-2,3,4,5-tetrahydrooxazole	417-140-7	79185-77-6	Xi; R38 N; R51-53	Xi; N R: 38-51/53 S: (2-)37-61		

▼B

č. indexu	Medzinárodná identifikácia látok Poznámky k látkam	č. v ES	č. CAS	Klasifikácia	Označovanie	Koncentračné limity	Poznámky k prípravkom
613-220-00-2	trans-(4*S*,6*S*)-5,6-dihydro-6-methyl-4*H*-thieno[2,3-b]thiopyran-4-ol, 7,7-dioxide	417-290-3	147086-81-5	Xn; R22	Xn R: 22 S: (2-)36		
613-221-00-8	2-chloro-5-methyl-pyridine	418-050-0	18368-64-4	Xn; R21/22 Xi; R38 R52-53	Xn R: 21/22-38-52/53 S: (2-)23-25-36/37-61		
613-222-00-3	4-(1-oxo-2-propenyl)-morpholine	418-140-1	5117-12-4	Xn; R22-48/22 Xi; R41 R43	Xn R: 22-41-43-48/22 S: (2-)23-26-36/37/39		
613-223-00-9	*N*-isopropyl-3-(4-fluorophenyl)-1*H*-indole	418-790-4	93957-49-4	R53	R: 53 S: 61		
613-224-00-4	2,5-dimercaptomethyl-1,4-dithiane	419-770-8	136122-15-1	Xn; R22 C; R34 R43 N; R50-53	C; N R: 22-34-43-50/53 S: (1/2-)26-36/37/39-45-60-61		
613-225-00-X	reaction mass of:[2-(anthraquinon-1-ylamino)-6-[(5-benzoylamino)-anthraquinone-1-ylamino]-4-phenyl]-1,3,5-triazine; 2,6-bis-[(5-benzoylamino)-anthraquinon-1-ylamino]-4-phenyl-1,3,5-triazine.	421-290-9	—	Xn; R48/22 R53	Xn R: 48/22-53 S: (2-)22-36-61		
613-226-00-5	1-(2-(ethyl(4-(4-(4-(4-(ethyl(2-pyridinoethyl)amino)-2-methylphenylazo)benzoylamino)-phenylazo)-3-methylphenyl)amino)ethyl)-pyridinium dichloride	420-950-3	163831-67-2	Xi; R41 N; R50-53	Xi; N R: 41-50/53 S: (2-)26-39-60-61		
613-227-00-0	(±)-[(*R**,*R**) and (*R**,*S**)]-6-fluoro-3,4-dihydro-2-oxiranyl-2*H*-1-benzopyran	419-600-2	99199-90-3	R43 N; R51-53	Xi; N R: 43-51/53 S: (2-)24-28-36/37-61		

▼B

č. indexu	Medzinárodná identifikácia látok Poznámky k látkam	č. v ES	č. CAS	Klasifikácia	Označovanie	Koncentračné limity	Poznámky k prípravkom
613-228-00-6	(±)-(*R**,*S**)-6-fluoro-3,4-dihydro-2-oxiranyl-2*H*-1-benzopyran	419-630-6	793669-26-8	N; R51-53	N R: 51/53 S: 24-61		
▼M1 613-229-00-1	1-acetyl-4-(3-dodecyl-2,5-dioxo-1-pyrrolidinyl)-2,2,6,6-tetramethylpiperidine	411-930-5	106917-31-1	Xi; R38 R43 N; R50-53	Xi; N R: 38-43-50/53 S: (2-)24-37-60-61		
▼B 613-230-00-7	florasulam (ISO); 2',6',8-trifluoro-5-methoxy-5-triazolo[1,5-c]; pyrimidine-2-sulfonanilide	—	145701-23-1	N; R50-53	N R: 50/53 S: 60-61		
▼M1 613-231-00-2	2,6-diamino-3-((pyridine-3-yl)azo)pyridine	421-430-9	28365-08-4	Xn; R22-48/22 N; R51-53	Xn; N R: 22-48/22-51/53 S: (2-)22-36-61		
613-232-00-8	3-(benzo[*b*]thien-2-yl)-5,6-dihydro-1,4,2-oxathiazine-4-oxide	431-030-6	163269-30-5	T; R23 Xn; R48/22 Xi; R41 N; R50-53	T; N R: 23-41-48/22-50/53 S: (1/2-)26-36/39-45-57-60-61		
▼B 613-233-00-3	4,4'-(oxy-(bismethylene))-bis-1,3-dioxolane	423-230-7	56552-15-9	Xi; R41	Xi R: 41 S: (2-)26-39		
▼M1 613-234-00-9	imidazo[1,2-b]pyridazin hydrochloride	431-510-5	18087-70-2	Xn; R22 Xi; R36	Xn R: 22-36 S: (2-)26		
613-235-00-4	2,3-dihydro-2,2-dimethyl-1*H*-perimidine	424-060-6	6364-17-6	Xn; R22-48/22 R43 N; R50-53	Xn; N R: 22-43-48/22-50/53 S: (2-)28-36/37-60-61		
613-236-00-X	2-chloro-3-trifluoromethylpyridine	424-520-6	65753-47-1	T; R24/25-48/25 C; R34 R52-53	T R: 24/25-34-48/25-52/53 S: (1/2-)23-26-36/37/39-45-61		

▼M1

č. indexu	Medzinárodná identifikácia látok Poznámky k látkam	č. v ES	č. CAS	Klasifikácia	Označovanie	Koncentračné limity	Poznámky k prípravkom
613-237-00-5	6-*tert*-butyl-3-(3-dodecylsulfonyl)propyl-7*H*-1,2,4-triazolo[3.4b][1,3,4]thiadiazine	424-950-4	133949-92-5	R53	R: 53 S: 61		
613-238-00-0	sodium 2-[[4-[(4,6-dichloro-1,3,5-triazin-2-yl)amino]phenyl]sulfonyl]ethyl sulfate	430-890-1	81992-66-7	R43 N; R50-53	Xi; N R: 43-50/53 S: (2-)22-24-37-60-61		
613-239-00-6	2-[3-(methylamino)propyl]-1*H*-benzimidazole	425-760-4	64137-52-6	Xi; R41 R52-53	Xi R: 41-52/53 S: (2-)26-39-61		
613-241-00-7	3-(2*H*-tetrazol-5-yl)pyridine	426-810-8	3250-74-6	Xi; R41	Xi R: 41 S: (2-)22-26-39		
613-242-00-2	reaction products of 3,10-bis((2-aminopropyl)amino)-6,13-dichloro-4,11-triphenodioxazinedisulfonic acid with 2-amino-1,4-benzenedisulfonic acid, 2-((4-aminophenyl)sulfonyl)ethyl hydrogen sulfate and 2,4,6-trifluoro-1,3,5-triazine, sodium salts	426-860-0	191877-09-5	Xi; R41	Xi R: 41 S: (2-)22-26-39		
613-243-00-8	4,4'-(1,6-hexamethylenebis(formylimino))bis(2,2,6,6-tetramethyl-1-oxylpiperidine)	427-350-0	182235-14-9	N; R51-53	N R: 51/53 S: 61		
613-244-00-3	5,7-dichloro-4-hydroxyquinoline	427-420-0	21873-52-9	N; R51-53	N R: 51/53 S: 61		
613-245-00-9	2-fluoro-6-trifluoromethylpyridine	428-100-3	94239-04-0	R10 Xn; R20/22 R52-53	Xn R: 10-20/22-52/53 S: (2-)16-61		
613-246-00-4	2-hydroxymethyl-3-methyl-4-(2,2,2-trifluoroethoxy)pyridine	428-200-7	103577-66-8	R52-53	R: 52/53 S: 61		
613-247-00-X	3-(2-methoxy-4-methoxycarboxybenzyl)-5-nitroindole	428-910-7	107786-36-7	R53	R: 53 S: 61		

▼M1

č. indexu	Medzinárodná identifikácia látok Poznámky k látkam	č. v ES	č. CAS	Klasifikácia	Označovanie	Koncentračné limity	Poznámky k prípravkom
613-248-00-5	3,4-dimethyl-1*H*-pyrazole	429-130-1	2820-37-3	Xn; R22 Xi; R41 R52-53	Xn R: 22-41-52/53 S: (2-)26-39-61		
613-249-00-0	1-(2-hydroxyethyl)-1*H*-pyrazol-4,5-diyldiammoniumsulfate	429-300-3	155601-30-2	Xi; R41 R43 N; R51-53	Xi; N R: 41-43-51/53 S: (2-)24-26-37/39-61		
613-250-00-6	reaction mass of: carbonato-bis-*N*-ethyl-2-isopropyl-1,3-oxazolidine; methyl carbonato-*N*-ethyl-2-isopropyl-1,3-oxazolidine; 2-isopropyl-*N*-hydroxyethyl 1,3-oxazolidine	429-990-6	—	Xi; R41 R43 R52-53	Xi R: 41-43-52/53 S: (2-)24-26-37/39-61		
613-251-00-1	(*R*)-3-[(1-methylpyrrolidin-2-yl)methyl]-5-[2-(phenylsulfonyl)ethenyl]-1*H*-indole	430-560-5	180637-89-2	Xn; R22-48/22 Xi; R41 R43	Xn R: 22-41-43-48/22 S: (2-)26-36/37/39		
613-253-00-2	2,2-dialkyl-4-hydroxymethyl-1,3-dioxolane; reaction products with ethylene oxide (alkyl is C_{1-12} and the sum to C_{13}, average degree of ethoxylation is 3,5)	430-580-4	—	R19 Xi; R38 N; R51-53	Xi; N R: 19-38-51/53 S: (2-)37-61		
613-254-00-8	forchlorfenuron (ISO); 1-(2-chloro-4-pyridyl)-3-phenylurea	—	68157-60-8	Carc. Cat. 3; R40 N; R51-53	Xn; N R: 40-51/53 S: (2-)36/37-46-61		
613-255-00-3	reaction mass of isomers of: sodium [(2-hydroxyethylsulfamoyl){[2-(2-piperazin-1-ylethylamino)ethylsulfamoyl][2-(4-aminoethylpiperazine-1-yl)ethylsulfamoyl](sulfamoyl)}(sulfonatophthalocyaninato)]copper(II)	424-270-8	—	Xi; R41	Xi R: 41 S: (2-)26-39		
613-256-00-9	3'5'-anhydro thymidine	425-810-5	38313-48-3	R52-53	R: 52/53 S: 61		
613-257-00-4	2-phthalimidoethyl *N*-[4-(2-cyano-4-nitrophenylazo)phenyl]-*N*-methyl-β-alaninate	426-400-9	170222-39-6	R43 R53	Xi R: 43-53 S: (2-)24-37-61		
613-258-00-X	reaction mass of: 4-chloro-7-methylbenzotriazole sodium salt; 4-chloro-5-methylbenzotriazole sodium salt; 5-chloro-4-methylbenzotriazole sodium salt	427-730-6	202420-04-0	C; R34 R52-53	C R: 34-52/53 S: (1/2-)26-28-36/37/39-45-61		

▼M1

č. indexu	Medzinárodná identifikácia látok Poznámky k látkam	č. v ES	č. CAS	Klasifikácia	Označovanie	Koncentračné limity	Poznámky k prípravkom
613-259-00-5	reaction mass of: [2,4-dioxo-(2-propyn-1-yl)imidazolidin-3-yl]methyl(1*R*)-*cis*-chrysanthemate; [2,4-dioxo-(2-propyn-1-yl)imidazolidin-3-yl]methyl(1*R*)-*trans*-chrysanthemate	428-790-6	72963-72-5	Xn; R22 N; R50-53	Xn; N R: 22-50/53 S: (2-)60-61		
613-260-00-0	(±)-4-(3-chlorophenyl)-6-[(4-chlorophenyl)hydroxy(1-methyl-1*H*-imidazol-5-yl)methyl]-1-methyl-2(1*H*)-quinolin	430-730-9	—	Xi; R41 N; R50-53	Xi; N R: 41-50/53 S: (2-)22-26-39-60-61		
613-261-00-6	pyrazole-1-carboxamidine monohydrochloride	429-520-1	4023-02-3	Xn; R22-48/22 Xi; R41 R43 R52-53	Xn R: 22-41-43-48/22-52/53 S: (2-)22-26-36/37/39-61		
613-262-00-1	disodium (*E*)-1,2-bis-(4-(4-methylamino-6-(4-methylcarbamoylphenylamino)-1,3,5-triazin-2-ylamino)phenyl-2-sulfonato)ethene	427-310-2	180850-95-7	Xi; R41	Xi R: 41 S: (2-)26-39		
613-263-00-7	monosodium 3-cyano-5-fluoro-6-hydroxypyridine-2-olate	429-570-2	—	R43	Xi R: 43 S: (2-)24-37		
613-266-00-3	2-chloro-5-chloromethylthiazole	429-830-5	105827-91-6	T; R24 C; R34 Xn; R22 R43 N; R51-53	T; N R: 22-24-34-43-51/53 S: (1/2-)26-36/37/39-45-61		
613-267-00-9	thiamethoxam (ISO); 3-(2-chloro-thiazol-5-ylmethyl)-5-methyl[1,3,5]oxadiazinan-4-ylidene-*N*-nitroamine	428-650-4	153719-23-4	Xn; R22 N; R50-53	Xn; N R: 22-50/53 S: (2-)60-61	N; R50-53: C ≥ 2,5 % N; R51-53: 0,25 % ≤ C < 2,5 % R52-53: 0,025 % ≤ C < 0,25 %	
613-268-00-4	(4a*S*-*cis*-)-6-benzyl-octahydropyrrolo[3.4-b]pyridine	425-930-8	151213-39-7	C; R34 Xn; R20/22-48/22 N; R51-53	C; N R: 20/22-34-48/22-51/53 S: (1/2-)26-36/37/39-45-61		
613-269-00-X	2-thiazolidinylidenecyanamide	427-720-1	26364-65-8	Xn; R22-48/22 R52-53	Xn R: 22-48/22-52/53 S: (2-)22-36-61		

▼M1

č. indexu	Medzinárodná identifikácia látok Poznámky k látkam	č. v ES	č. CAS	Klasifikácia	Označovanie	Koncentračné limity	Poznámky k prípravkom
613-270-00-5	5-amino-*N*-(2,6-dichloro-3-methylphenyl)-1*H*-1,2,4-triazole-3-sulfonamide	428-150-6	113171-13-4	R52-53	R: 52/53 S: 61		
613-271-00-0	tritosulfuron (ISO) (containing ≤ 0,02 % AMTT); 1-[4-methoxy-6-(trifluoromethyl)-1,3,5-triazin-2-yl]-3-[2-(trifluoromethyl)benzenesulfonyl]urea (containing ≤ 0,02 % AMTT)	—	142469-14-5	R43 N; R50-53	Xi; N R: 43-50/53 S: (2-)24-37-46-60-61	N; R50-53: C ≥ 2,5 % N; R51-53: 0,25 % ≤ C < 2,5 % R52-53: 0,025 % ≤ C < 0,25 %	
613-272-00-6	pyraclostrobin (ISO); methyl *N*-{2-[1-(4-chlorophenyl)-1*H*-pyrazol-3-yloxymethyl]phenyl}(*N*-methoxy)carbamate	—	—	T; R23 Xi; R38 N; R50-53	T; N R: 23-38-50/53 S: (1/2-)45-60-61-63	N; R50-53: C ≥ 0,25 % N; R51-53: 0,025 % ≤ C < 0,25 % R52-53: 0,0025 % ≤ C < 0,025 %	
613-273-00-1	tetrahydro-3-methyl-5-((2-phenylthio)thiazol-5-ylmethyl)-[4*H*]-1,3,5-oxadiazinan-4-ylidene-*N*-nitroamine	427-600-9	192439-46-6	N; R51-53	N R: 51/53 S: 61		
613-274-00-7	2,6-dichloro-1-fluoropyridiniumtetrafluoroborate	427-400-1	140623-89-8	C; R34 Xn; R22 R43 N; R50-53	C; N R: 22-34-43-50/53 S: (1/2-)26-36/37/39-45-60-61		
613-275-00-2	3-(2-chloroethyl)-6,7,8,9-tetra-hydro-2-methyl-4*H*-pyrido[1,2-a]pyrimidin-4-one monohydrochloride	424-530-0	93076-03-0	T; R25 Xn; R68/21-48/22 Xi; R41 R43 N; R51-53	T; N R: 25-41-43-48/22-68/21-51/53 S: (1/2-)22-26-36/37/39-45-61		
613-276-00-8	1-(2-chlorophenyl)-1,2-dihydro-5*H*-tetrazol-5-one	426-110-2	98377-35-6	R43 R52-53	Xi R: 43-52/53 S: (2-)24/25-37-61		
613-277-00-3	(4-(6-diethylamino-2-methylpyridin-3-yl)imino-4,5-dihydro-3-methyl-1-(4-methylphenyl)-1*H*-pyrazol-5-one	427-070-9	—	R53	R: 53 S: 61		

▼M1

č. indexu	Medzinárodná identifikácia látok Poznámky k látkam	č. v ES	č. CAS	Klasifikácia	Označovanie	Koncentračné limity	Poznámky k prípravkom
613-278-00-9	(3-aminophenyl)pyridin-3-ylmethanone	428-230-0	79568-06-2	Xn; R48/22 N; R50-53	Xn; N R: 48/22-50/53 S: (2-)22-36-60-61		
613-279-00-4	2-ethyl-2,3-dihydro-2-methyl-1*H*-perimidine	424-380-6	43057-68-7	Xn; R22-48/22 N; R50-53	Xn; N R: 22-48/22-50/53 S: (2-)36/37-60-61		
613-280-00-X	tetrahydro-1,3-dimethyl-1*H*-pyrimidin-2-one; dimethyl propyleneurea	230-625-6	7226-23-5	Repr. Cat. 3; R62 Xn; R22 Xi; R41	Xn R: 22-41-62 S: 26-36/37/39		
613-281-00-5	quinoline	202-051-6	91-22-5	Carc. Cat. 2; R45 Muta. Cat. 3; R68 Xn; R21/22 Xi; R36/38 N; R51-53	T; N R: 45-21/22-36/38-68-51/53 S: 53-45-61		E
613-282-00-0	triticonazole (ISO); (*RS*)-(*E*)-5-(4-chlorobenzylidene)-2,2-dimethyl-1-(1*H*-1,2,4-triazol-1-methyl)cyclopentanol	—	131983-72-7	N; R51-53	N R: 51/53 S: 61		
613-283-00-6	ketoconazole; 1-[4-[4-[[(2*SR*,4*RS*)-2-(2,4-dichlorophenyl)-2-(imidazol-1-ylmethyl)-1,3-dioxolan-4-yl]methoxy]phenyl]piperazin-1-yl]ethanone	265-667-4	65277-42-1	Repr. Cat. 2; R60 T; R25 Xn; R48/22 N; R50-53	T; N R: 60-25-48/22-50/53 S: 53-45-60-61		E
613-284-00-1	metconazole (ISO); (1*RS*,5*RS*;1*RS*,5*SR*)-5-(4-chlorobenzyl)-2,2-dimethyl-1-(1*H*-1,2,4-triazol-1-ylmethyl)cyclopentanol	—	125116-23-6	Repr. Cat. 3; R63 Xn; R22 N; R51-53	Xn; N R: 22-63-51/53 S: (2-)36/37-46-61		
613-285-00-7	1-hydroxybenzotriazole, anhydrous; [1] 1-hydroxybenzotriazole, monohydrated [2]	219-989-7 [1] 219-989-7 [2]	2592-95-2 [1] 123333-53-9 [2]	E; R2	E R: 2 S: 16-35		

▼M1

č. indexu	Medzinárodná identifikácia látok Poznámky k látkam	č. v ES	č. CAS	Klasifikácia	Označovanie	Koncentračné limity	Poznámky k prípravkom
613-286-00-2	potassium 1-methyl-3-morpholinocarbonyl-4-[3-(1-methyl-3-morpholinocarbonyl-5-oxo-2-pyrazolin-4-ylidene)-1-propenyl]pyrazole-5-olate; [containing < 0,5 % *N,N*-dimethylformamide (EC no 200-679-5)]	418-260-2	183196-57-8	R43	Xi R: 43 S: (2-)24-37		
613-286-01-X	potassium 1-methyl-3-morpholinocarbonyl-4-[3-(1-methyl-3-morpholinocarbonyl-5-oxo-2-pyrazolin-4-ylidene)-1-propenyl]pyrazole-5-olate; [containing ≥ 0,5 % *N,N*-dimethylformamide (EC No 200-679-5)]	418-260-2	183196-57-8	Repr. Cat. 2; R61 R43	T R: 61-43 S: 53-45		
613-287-00-8	1-(3-iodo-4-aminobenzyl)-1*H*-1,2,4-triazole	419-540-7	160194-26-3	Xn; R22 R43 N; R51-53	Xn; N R: 22-43-51/53 S: (2-)24-37-61		
613-288-00-3	1,3-bis(dimethylcarbamoyl)-imidazolium chloride	420-930-4	135756-61-5	Xn; R22 Xi; R41 R52-53	Xn R: 22-41-52/53 S: (2-)22-26-37/39-61		
613-289-00-9	3-(4-chloro-2-fluoro-5-methylphenyl)-1-methyl-5-(trifluoromethyl)-1*H*-pyrazole	432-020-4	142623-48-1	N; R50-53	N R: 50/53 S: 60-61		
613-290-00-4	4-hydroxy-7-(2-aminoethyl)-1,3-benzothiazol-2(3*H*)-one hydrochloride	432-470-1	189012-93-9	Xi; R41 R43 N; R50-53	Xi; N R: 41-43-50/53 S: (2-)24-26-37/39-60-61		
613-291-00-X	2,4-dihydro-4-(4-(4-(4-hydroxyphenyl)-1-piperazinyl)phenyl)-2-(1-methylpropyl)-3*H*-1,2,4-triazol-3-one	434-820-9	106461-41-0	Xn; R48/22 N; R50-53	Xn; N R: 48/22-50/53 S: (2-)22-36-60-61		
613-292-00-5	*N,N',N*"-tris(2-methyl-2,3-epoxypropyl)-perhydro-2,4,6-oxo-1,3,5-triazine	435-010-8	26157-73-3	Muta. Cat. 3; R68 R52-53	Xn R: 68-52/53 S: (2-)36/37-61		
613-293-00-0	2-(4-*tert*-butylphenyl)-6-cyano-5-[bis(ethoxycarbonylmethyl)carbamoyloxy]-1*H*-pyrrolo[1,2-b][1,2,4] triazole-7-carboxylic acid 2,6-di-*tert*-butyl-4-methylcyclohexylester	448-050-6	444065-11-6	R53	R: 53 S: 61		

▼M1

č. indexu	Medzinárodná identifikácia látok Poznámky k látkam	č. v ES	č. CAS	Klasifikácia	Označovanie	Koncentračné limity	Poznámky k prípravkom
613-294-00-6	2-hexyldecanoic acid [4-(6-*tert*-butyl-7-chloro-1*H*-pyrazolo[1,5-b][1,2,4]triazol-2-yl)phenylcarbamoyl]methylester	448-260-8	379268-96-9	R53	R: 53 S: 61		
613-295-00-1	11-amino-3-chloro-6,11-dihydro-5,5-dioxo-6-methyl-dibenzo[c,f][1,2]thiazepine hydrochloride	448-720-8	363138-44-7	Xn; R22 Xi; R41 R52-53	Xn R: 22-41-52/53 S: (2-)22-26-39-61		
613-296-00-7	pentapotassium 2-(4-(5-[1-(2,5-disulfonatophenyl)-4,5-dihydro-3-methylcarbamoyl-5-oxopyrazol-4-ylidene]-3-methyl-1,3-pentadienyl)-3-methylcarbamoyl-5-oxidopyrazol-1-yl)benzene-1,4-disulfonate	418-270-7	—	R43 R52-53	Xi R: 43-52/53 S: (2-)24-37-47-61		
613-297-00-2	5-(2-bromophenyl)-2-*tert*-butyl-2*H*-tetrazole	420-820-6	—	R10 Xn; R22 N; R51-53	Xn; N R: 10-22-51/53 S: (2-)16-61		
613-298-00-8	bis-(6-hydroxy-4-methyl-5-(3-methylimidazolium-1-yl)-3-(4-phenylazo)-1*H*-pyridin-2-one)ethylene dilactate	421-560-6	—	Xn; R48/22 Xi; R41 N; R51-53	Xn; N R: 41-48/22-51/53 S: (2-)22-26-36/39-61		
613-299-00-3	main component 1 (isomer 1): 2-{6-fluoro-4-[3-(2,5-disulfo-phenylazo)-4-hydroxy-2-sulfonapht-7-ylamino]-1,3,5-triazin-2-ylamino}-3-{6-fluoro-4-[3-(1,5-disulfonaphth-2-ylazo)-4-hydroxy-2-sulfonaphth-7-ylamino]-1,3,5-triazin-2-ylamino}-propane sodium salt; main component 1 (isomer 2): 2-{6-fluoro-4-[3-(2,5-disulfo-phenylazo)-4-hydroxy-2-sulfonaphth-7-ylamino]-1,3,5-triazin-2-ylamino}-3-{6-fluoro-4-[3-(2,5-disulfo-phenylazo)-4-hydroxy-2-sulfonaphth-7-ylamino]-1,3,5-triazin-2-ylamino}-propane sodium salt; main component 2: 2,3-bis-{6-fluoro-4-[3-(2,5-disulfo-phenylazo)-4-hydroxy-2-sulfonaphth-7-ylamino]-1,3,5-triazin-2-ylamino}-propane sodium salt; main component 3: 2,3-bis-{6-fluoro-4-[3-(1,5-disulfonaphth-2-ylazo)-4-hydroxy-2-sulfonaphth-7-ylamino]-1,3,5-triazin-2-ylamino}-propane sodium salt	422-610-1	—	Xi; R41	Xi R: 41 S: (2-)22-26-39		

▼M1

č. indexu	Medzinárodná identifikácia látok Poznámky k látkam	č. v ES	č. CAS	Klasifikácia	Označovanie	Koncentračné limity	Poznámky k prípravkom
613-300-00-7	1-imidazol-1-yl-octadecan-2-ol	434-120-3	—	R43 R53	Xi R: 43-53 S: (2-)24-37-61		
613-301-00-2	dimethyl-1-{[2-methoxy-5-(2-methyl-butoxy-carbonyl)phenylcarbamoyl]-[2-octadecyl-1,1-dioxo-1,2,4-benzothiadiazin-3-yl]methyl} imidazole-4,5-dicarboxylate	443-910-7	—	R53	R: 53 S: 61		
613-302-00-8	disodium 2-(5-carbamoyl-1-ethyl-2-hydroxy-4-methyl-6-oxo-1,6-dihydro-pyridine-3-ylazo)-4-(4-fluoro-6-(4-(2-sulfonyloxy-ethyl-sulfonyl)-phenylamino)-1,3,5-triazine-2-ylamino)benzene sulfonate	432-980-4	243858-60-8	Xi; R41	Xi R: 41 S: (2-)22-26-39		
613-303-00-3	2-(1-methyl-2-(4-phenoxyphenoxy)etho-xy)pyridine	429-800-1	95737-68-1	N; R50-53	N R: 50/53 S: 60-61		
613-304-00-9	5,6-dihydroxy-2,3-dihydro-1*H*-indolium bromide	421-170-6	138937-28-7	Xn; R22 Xi; R41	Xn R: 22-41 S: (2-)22-26-39		
613-305-00-4	2-(2-hydroxy-4-octyloxyphenyl)-2*H*-benzo-triazole	448-630-9	3147-77-1	R53	R: 53 S: 61		
613-306-00-X	(2,5-dioxopyrrolidin-1-yl)-9*H*-fluoren-9-ylmethyl carbonate	433-520-5	82911-69-1	Xn; R22 R43 N; R51-53	Xn; N R: 22-43-51/53 S: (2-)24-37-61		
613-307-00-5	clothianidin (ISO); 3-[(2-chloro-1,3-thiazol-5-yl)methyl]-2-methyl-1-nitroguanidine	—	210880-92-5	Xn; R22 N; R50-53	Xn; N R: 22-50/53 S: (2-)46-60-61	N; R50-53: C ≥ 2,5 % N; R51-53: 0,25 % ≤ C < 2,5 % R52-53: 0,025 % ≤ C < 0,25 %	
613-308-00-0	2-amino-5-methylthiazole	423-800-5	7305-71-7	Xn; R22-48/22 N; R50-53	Xn; N R: 22-48/22-50/53 S: (2-)22-36-60-61		

▼M1

č. indexu	Medzinárodná identifikácia látok Poznámky k látkam	č. v ES	č. CAS	Klasifikácia	Označovanie	Koncentračné limity	Poznámky k prípravkom
613-309-00-6	1-methyl-3-phenyl-1-piperazine	431-180-2	5271-27-2	Xn; R21/22 Xi; R38-41 R52-53	Xn R: 21/22-38-41-52/53 S: (2-)26-36/37/39-61		
613-310-00-1	(-)(3*S*,4*R*)-4-(4-fluorophenyl)-3-(3,4-methylenedioxy-phenoxymethyl)-*N*-benzylpiperidine hydrochloride	432-360-3	105813-13-6	Xn; R22 R43 N; R50-53	Xn; N R: 22-43-50/53 S: (2-)22-24-37-60-61		
613-311-00-7	methyl-5-nitrophenyl-guanidine	435-500-1	152460-07-6	Xn; R22 Xi; R36 R43 R52-53	Xn R: 22-36-43-52/53 S: (2-)22-24-26-37-61		
613-312-00-2	2-(4-methyl-2-phenyl-1-piperazinyl)benzenemethanol monohydrochloride	420-200-5	—	Xn; R22 Xi; R41 R43 R52-53	Xn R: 22-41-43-52/53 S: (2-)22-26-36/37/39-61		
613-313-00-8	2-(4-(4-(3-pyridinyl)-1*H*-imidazol-1-yl)butyl)-1*H*-isoindole-1,3(2*H*)-dione	442-780-9	173838-67-0	R52-53	R: 52/53 S: 61		
613-314-00-3	4-decyloxazolidin-2-one; 4-decyl-1,3-oxazolidin-2-one	443-770-7	7693-82-5	N; R50-53	N R: 50/53 S: 22-24-60-61		
613-315-00-9	tetrapotassium 4-[5-[3-carboxylato-4,5-dihydro-5-oxo-1-(4-sulfonatophenyl)pyrazol-4-ylidene]-3-(piperidinocarbonyl)penta-1,3-dienylidene]-5-hydroxy-1-(4-sulfonatophenyl)pyrazole-3-carboxylate	430-390-1	—	Xn; R20 R52-53	Xn R: 20-52/53 S: (2-)25-61		
613-316-00-4	trimethylopropane tri(3-aziridinylpropanoate); (TAZ)	257-765-0	52234-82-9	Muta. Cat. 3; R68 Xi; R41 R43	Xn R: 41-43-68 S: 26-36/37/39-42		►M2 — ◄

▼B

č. indexu	Medzinárodná identifikácia látok Poznámky k látkam	č. v ES	č. CAS	Klasifikácia	Označovanie	Koncentračné limity	Poznámky k prípravkom
614-001-00-4	nicotine (ISO); 3-(*N*-methyl-2-pyrrolidinyl)pyridine	200-193-3	54-11-5	T+; R27 T; R25 N; R51-53	T+; N R: 25-27-51/53 S: (1/2-)36/37-45-61		
614-002-00-X	salts of nicotine	—	—	T+; R26/27/28 N; R51-53	T+; N R: 26/27/28-51/53 S: (1/2-)13-28-45-61		A
614-003-00-5	strychnine	200-319-7	57-24-9	T+; R27/28 N; R50-53	T+; N R: 27/28-50/53 S: (1/2-)36/37-45-60-61		
614-004-00-0	salts of strychnine	—	—	T+; R26/28 N; R50-53	T+; N R: 26/28-50/53 S: (1/2-)13-28-45-60-61		A

▼M1

614-005-00-6	colchicine	200-598-5	64-86-8	Muta. Cat. 2; R46 T+; R28	T+ R: 46-28 S: 53-45		E

▼B

614-006-00-1	brucine; 2,3-dimethoxystrychnine	206-614-7	357-57-3	T+; R26/28 R52-53	T+ R: 26/28-52/53 S: (1/2-)13-45-61		
614-007-00-7	brucine sulphate; [1] brucine nitrate; [2] Strychnidin-10-one, 2,3-dimethoxy-, mono[(R)-1-methylheptyl 1,2-benzenedicarboxylate]; [3] Strychnidin-10-one, 2,3-dimethoxy-, compd. with (*S*)mono(1-methylheptyl)-1,2-benzenedicarboxylate (1:1) [4]	225-432-9 [1] 227-317-9 [2] 269-439-5 [3] 269-710-8 [4]	4845-99-2 [1] 5786-97-0 [2] 68239-26-9 [3] 68310-42-9 [4]	T+; R26/28 R52-53	T+ R: 26/28-52/53 S: (1/2-)13-45-61		A
614-008-00-2	aconitine	206-121-7	302-27-2	T+; R26/28	T+ R: 26/28 S: (1/2-)24-45		

▼B

č. indexu	Medzinárodná identifikácia látok Poznámky k látkam	č. v ES	č. CAS	Klasifikácia	Označovanie	Koncentračné limity	Poznámky k prípravkom
614-009-00-8	salts of aconitine	—	—	T+; R26/28	T+ R: 26/28 S: (1/2-)24-45		A
614-010-00-3	atropine	200-104-8	51-55-8	T+; R26/28	T+ R: 26/28 S: (1/2-)25-45		
614-011-00-9	salts of atropine	—	—	T+; R26/28	T+ R: 26/28 S: (1/2-)25-45		A
614-012-00-4	hyoscyamine	202-933-0	101-31-5	T+; R26/28	T+ R: 26/28 S: (1/2-)24-45		
614-013-00-X	salts of hyoscyamine	—	—	T+; R26/28	T+ R: 26/28 S: (1/2-)24-45		A
614-014-00-5	hyoscine	200-090-3	51-34-3	T+; R26/27/28	T+ R: 26/27/28 S: (1/2-)25-45		
614-015-00-0	salts of hyoscine	—	—	T+; R26/27/28	T+ R: 26/27/28 S: (1/2-)25-45		A
614-016-00-6	pilocarpine	202-128-4	92-13-7	T+; R26/28	T+ R: 26/28 S: (1/2-)25-45		
614-017-00-1	salts of pilocarpine	—	—	T+; R26/28	T+ R: 26/28 S: (1/2-)25-45		A
614-018-00-7	papaverine	200-397-2	58-74-2	Xn; R22	Xn R: 22 S: (2-)22		

▼B

č. indexu	Medzinárodná identifikácia látok Poznámky k látkam	č. v ES	č. CAS	Klasifikácia	Označovanie	Koncentračné limity	Poznámky k prípravkom
614-019-00-2	salts of papaverine	—	—	Xn; R22	Xn R: 22 S: (2-)22		A
614-020-00-8	physostigmine	200-332-8	57-47-6	T+; R26/28	T+ R: 26/28 S: (1/2-)25-45		
614-021-00-3	salts of physostigmine	—	—	T+; R26/28	T+ R: 26/28 S: (1/2-)25-45		A
614-022-00-9	digitoxin	200-760-5	71-63-6	T; R23/25 R33	T R: 23/25-33 S: (1/2-)45		
614-023-00-4	ephedrine	206-080-5	299-42-3	Xn; R22	Xn R: 22 S: (2-)22-25		
614-024-00-X	salts of ephedrine	—	—	Xn; R22	Xn R: 22 S: (2-)22-25		A
614-025-00-5	ouabain	211-139-3	630-60-4	T; R23/25 R33	T R: 23/25-33 S: (1/2-)45		
614-026-00-0	strophantin-K	234-239-9	11005-63-3	T; R23/25 R33	T R: 23/25-33 S: (1/2-)45		
614-027-00-6	bufa-4,20,22-trienolide, 6-(acetyloxy)-3-(β-D-glucopyranosyloxy)-8,14-dihydroxy-, (3β, 6β)-; red squill; scilliroside	208-077-4	507-60-8	T+; R28	T+ R: 28 S: (1/2-)36/37-45		
614-028-00-1	reaction mass of: 2-ethylhexyl mono-D-glucopyranoside; 2-ethylhexyl di-D-glucopyranoside	414-420-0	—	Xi; R41	Xi R: 41 S: (2-)26-39		

▼B

č. indexu	Medzinárodná identifikácia látok Poznámky k látkam	č. v ES	č. CAS	Klasifikácia	Označovanie	Koncentračné limity	Poznámky k prípravkom
614-029-00-7	constitutional isomers of penta-*O*-allyl-β-D-fructofuranosyl-α-D-glucopyranoside; constitutional isomers of hexa-*O*-allyl-β-D-fructofuranosyl-α-D-glucopyranoside; constitutional isomers of hepta-*O*-allyl-β-D-fructofuransoyl-α-D-glucopyranoside	419-640-0	68784-14-5	Xn; R22	Xn R: 22 S: (2-)		
▼M1 615-001-00-7	methyl isocyanate	210-866-3	624-83-9	F; R11 Repr. Cat. 3; R63 T+; R26 T; R24/25 R42/43 Xi; R37/38-41	F; T+ R: 11-24/25-26-37/38-41-42/43-63 S: (1/2-)16-26-27/28-36/37/39-45-63		
▼B 615-002-00-2	methyl isothiocyanate	209-132-5	556-61-6	T; R23/25 C; R34 R43 N; R50-53	T; N R: 23/25-34-43-50/53 S: (1/2-)36/37-38-45-60-61		
615-003-00-8	thiocyanic acid	207-337-4	463-56-9	Xn; R20/21/22 R32 R52-53	Xn R: 20/21/22-32-52/53 S: (2-)13-61		
▼M1 615-004-00-3	salts of thiocyanic acid, with the exception of those specified elsewhere in this Annex	—	—	Xn; R20/21/22 R32 R52-53	Xn R: 20/21/22-32-52/53 S: (2-)13-36/37-46-61		A
615-005-00-9	4,4'-methylenediphenyl diisocyanate; diphenylmethane-4,4'-diisocyanate; [1] 2,2'-methylenediphenyl diisocyanate; diphenylmethane-2,2'-diisocyanate; [2] *o*-(*p*-isocyanatobenzyl)phenyl isocyanate; diphenylmethane-2,4'-diisocyanate; [3] methylenediphenyl diisocyanate [4]	202-966-0 [1] 219-799-4 [2] 227-534-9 [3] 247-714-0 [4]	101-68-8 [1] 2536-05-2 [2] 5873-54-1 [3] 26447-40-5 [4]	Carc. Cat. 3; R40 Xn; R20-48/20 Xi; R36/37/38 R42/43	Xn R: 20-36/37/38-40-42/43-48/20 S: (1/2-)23-36/37-45	Xi; R36/37/38: C ≥ 5 % R42: C ≥ 0,1 %	C2

▼B

č. indexu	Medzinárodná identifikácia látok Poznámky k látkam	č. v ES	č. CAS	Klasifikácia	Označovanie	Koncentračné limity	Poznámky k prípravkom
615-006-00-4	2-methyl-*m*-phenylene diisocyanate; toluene-2,4-di-isocyanate; [1] 4-methyl-*m*-phenylene diisocyanate; toluene-2,6-di-isocyanate; [2] *m*-tolylidene diisocyanate; toluene-diisocyanate [3]	202-039-0 [1] 209-544-5 [2] 247-722-4 [3]	91-08-7 [1] 584-84-9 [2] 26471-62-5 [3]	Carc. Cat. 3; R40 T+; R26 Xi; R36/37/38 R42/43 R52-53	T+ R: 26-36/37/38-40-42/43-52/53 S: (1/2-)23-36/37-45-61	R42: C ≥ 0,1 %	
615-007-00-X	1,5-naphthylene diisocyanate	221-641-4	3173-72-6	Xn; R20 Xi; R36/37/38 R42 R52-53	Xn R: 20-36/37/38-42-52/53 S: (2-)26-28-38-45-61		
615-008-00-5	3-isocyanatomethyl-3,5,5-trimethylcyclo-hexyl isocyanate; isophorone di-isocyanate	223-861-6	4098-71-9	T; R23 Xi; R36/37/38 R42/43 N; R51-53	T; N R: 23-36/37/38-42/43-51/53 S: (1/2-)26-28-38-45-61	T; R23: C ≥ 2 % Xn; R20: 0,5 % ≤ C < 2 % R42/43: C ≥ 0,5 %	
615-009-00-0	4,4'-methylenedi(cyclohexyl isocyanate); dicyclohexylmethane-4,4'-di-isocyanate	225-863-2	5124-30-1	T; R23 Xi; R36/37/38 R42/43	T R: 23-36/37/38-42/43 S: (1/2-)26-28-38-45	T; R23: C ≥ 2 % Xn; R20: 0,5 % ≤ C < 2 % R42/43: C ≥ 0,5 %	
615-010-00-6	2,2,4-trimethylhexamethylene-1,6-di-isocya-nate; [1] 2,4,4-trimethylhexamethylene-1,6-di-isocya-nate [2]	241-001-8 [1] 239-714-4 [2]	16938-22-0 [1] 15646-96-5 [2]	T; R23 Xi; R36/37/38 R42	T R: 23-36/37/38-42 S: (1/2-)26-28-38-45	T; R23: C ≥ 2 % Xn; R20: 0,5 % ≤ C < 2 % R42: C ≥ 0,5 %	
615-011-00-1	hexamethylene-di-isocyanate	212-485-8	822-06-0	T; R23 Xi; R36/37/38 R42/43	T R: 23-36/37/38-42/43 S: (1/2-)26-28-38-45	T; R23: C ≥ 2 % Xn; R20: 0,5 % ≤ C < 2 % R42/43: C ≥ 0,5 %	
615-012-00-7	4-isocyanatosulphonyltoluene; tosyl isocyanate	223-810-8	4083-64-1	R14 Xi; R36/37/38 R42	Xn R: 14-36/37/38-42 S: (2-)26-28-30	Xi; R36/37/38: C ≥ 5 %	

▼B

č. indexu	Medzinárodná identifikácia látok Poznámky k látkam	č. v ES	č. CAS	Klasifikácia	Označovanie	Koncentračné limity	Poznámky k prípravkom
615-013-00-2	cyanamide; carbanonitril	206-992-3	420-04-2	T; R25 Xn; R21 Xi; R36/38 R43	T R: 21-25-36/38-43 S: (1/2-)3-22-36/37-45		
615-014-00-8	tris(1-dodecyl-3-methyl-2-phenylbenzimida-zolium)hexacyanoferrate	—	7276-58-6	Xn; R22	Xn R: 22 S: (2-)24		
615-015-00-3	1,7,7-trimethylbicyclo(2,2,1)hept-2-yl thio-cyanatoacetate; isobornyl thiocyanoacetate	204-081-5	115-31-1	Xn; R22 N; R50-53	Xn; N R: 22-50/53 S: (2-)24/25-60-61		
615-016-00-9	potassium cyanate	209-676-3	590-28-3	Xn; R22	Xn R: 22 S: (2-)24/25		
615-017-00-4	calcium cyanamide	205-861-8	156-62-7	Xn; R22 Xi; R37-41	Xn R: 22-37-41 S: (2-)22-26-36/37/39		
615-018-00-X	2-(2-butoxyethoxy)ethyl thiocyanate	203-985-7	112-56-1	R10 T; R24/25	T R: 10-24/25 S: (1/2-)13-36/37-45		
615-019-00-5	dicyclohexylcarbodiimide	208-704-1	538-75-0	T; R24 Xn; R22 Xi; R41 R43	T R: 22-24-41-43 S: (1/2-)24-26-37/39-45		
615-020-00-0	methylene dithiocyanate	228-652-3	6317-18-6	T+; R26 T; R25 C; R34 R43 N; R50	T+; N R: 25-26-34-43-50 S: (1/2-)26-28-36/37/39-45-61		

▼B

č. indexu	Medzinárodná identifikácia látok Poznámky k látkam	č. v ES	č. CAS	Klasifikácia	Označovanie	Koncentračné limity	Poznámky k prípravkom
615-021-00-6	1,3,5-tris(oxiranylmethyl)-1,3,5-triazine-2,4,6(1*H*,3*H*,5*H*)-trione; TGIC	219-514-3	2451-62-9	Muta. Cat. 2; R46 T; R23/25 Xn; R48/22 Xi; R41 R43 R52-53	T R: 46-23/25-41-43-48/22-52/53 S: 53-45-61		E
▼M1 615-022-00-1	methyl 3-isocyanatosulfonyl-2-thiophene-carboxylate	410-550-7	79277-18-2	R14 Xn; R48/22 R42/43	Xn R: 14-42/43-48/22 S: (2-)22-30-35-36/37-45		
▼B 615-023-00-7	2-(isocyanatosulfonylmethyl)benzoic acid methyl ester; (alt.):methyl 2-(isocyanatosulfonylmet-hyl)benzoate	410-900-9	83056-32-0	R10 R14 Muta. Cat. 3; R68 Xn; R20-48/22 Xi; R41 R42	Xn R: 10-14-20-41-42-48/22-68 S: (2-)23-26-36/37/39		
615-024-00-2	2-phenylethylisocyanate	413-080-0	1943-82-4	T; R23 Xn; R22 C; R35 R42/43 N; R51-53	T; C; N R: 22-23-35-42/43-51/53 S: (1/2-)23-26-36/37/39-43-45-61		
615-025-00-8	4,4'-ethylidenediphenyl dicyanate	405-740-1	47073-92-7	Xn; R20/22-48/22 Xi; R41 N; R50-53	Xn; N R: 20/22-41-48/22-50/53 S: (2-)26-36/37/39-60-61		
615-026-00-3	4,4'-methylenebis(2,6-dimethylphenyl cyanate)	405-790-4	101657-77-6	R43 R52-53	Xi R: 43-52/53 S: (2-)22-24-37-61		

▼M1

č. indexu	Medzinárodná identifikácia látok Poznámky k látkam	č. v ES	č. CAS	Klasifikácia	Označovanie	Koncentračné limity	Poznámky k prípravkom
615-028-00-4	ethyl 2-(isocyanatosulfonyl)benzoate	410-220-2	77375-79-2	R14 Xn; R22-48/22 Xi; R41 R42/43	Xn R: 14-22-41-42/43-48/22 S: (2-)8-23-26-30-35-36/37/39		
▼B 615-029-00-X	2,5-bis-isocyanatomethyl-bicyclo[2.2.1]heptane	411-280-2	—	T+; R26 Xn; R22 C; R34 R42/43 R52-53	T+ R: 22-26-34-42/43-52/53 S: (1/2-)23-26-28-36/37/39-45-61		
▼M1 615-030-00-5	alkali salts and alkali earth salts of thiocyanic acid, with the exception of those specified elsewhere in this Annex	—	—	Xn; R20/21/22 R32 R52-53	Xn R: 20/21/22-32-52/53 S: (2-)13-36/37-46-61		A
615-031-00-0	thallium thiocyanate	222-571-7	3535-84-0	T+; R26/28 Xn; R21 R32 R33 N; R51-53	T+; N R: 21-26/28-32-33-51/53 S: (1/2-)13-28-36/37-45-61		
615-032-00-6	metal salts of thiocyanic acid, with the exception of those specified elsewhere in this Annex	—	—	Xn; R20/21/22 R32 N; R50-53	Xn; N R: 20/21/22-32-50/53 S: (2-)13-36/37-46-60-61		A
615-033-00-1	reaction product of diphenylmethanediisocyanate, octylamine, oleylamine and cyclohexylamine (1:1.58:0.32:0097)	430-980-9	—	R53	R: 53 S: 61		
615-034-00-7	reaction product of diphenylmethanediisocyanate, octylamine, 4-ethoxyaniline and ethylenediamine (1:0,37:1,53:0,05)	430-750-8	—	R53	R: 53 S: 61		
615-035-00-2	reaction product of diphenylmethanediisocyanate, octylamine and oleylamine (molar ratio 1:1.86:0.14)	430-930-6	122886-55-9	R53	R: 53 S: 61		

▼M1

č. indexu	Medzinárodná identifikácia látok Poznámky k látkam	č. v ES	č. CAS	Klasifikácia	Označovanie	Koncentračné limity	Poznámky k prípravkom
615-036-00-8	reaction product of diphenylmethanediisocyanate, toluenediisocyanate (reaction mass of isomers: 65 % 2,4- and 35 % 2,6-diisocyanate), octylamine, oleylamine and 4-ethoxyaniline (molar ratio 4:1:7:1:2)	430-940-0	—	R53	R: 53 S: 61		
615-037-00-3	reaction product of diphenylmethanediisocyanate, toluenediisocyanate (reaction mass of isomers: 65 % 2,4- and 35 % 2,6-diisocyanate), octylamine and oleylamine (molar ratio 4:1:9:1)	430-950-5	—	R53	R: 53 S: 61		
615-038-00-9	reaction product of toluenediisocyanate (reaction mass of isomers: 65 % 2,4- and 35 % 2,6-diisocyanate) and aniline (molar-ratio 1:2)	430-960-1	—	R53	R: 53 S: 61		
615-039-00-4	reaction product of diphenylmethanediisocyanate, toluenediisocyanate (reaction mass of isomers: 65 % 2,4- and 35 % 2,6-diisocyanate), octylamine, oleylamine and 4-ethoxyaniline (molar ratio 3.88:1:6.38:0.47:2.91)	430-970-4	—	R53	R: 53 S: 61		
615-044-00-1	4-chlorophenylisocyanate	203-176-9	104-12-1	T+; R26 Xn; R22 Xi; R37/38-41 R42 N; R50-53	T+; N R: 22-26-37/38-41-42-50/53 S: (1/2-)26-28-36/37/39-45-63-60-61		
615-045-00-7	4,4'-methylene bis(3-chloro-2,6-di-ethylphenylisocyanate)	420-530-1	—	R42/43 R53	Xn R: 42/43-53 S: (2-)23-24-37-45-61		

▼B

616-001-00-X	*N*,*N*-dimethylformamide; dimethyl formamide	200-679-5	68-12-2	Repr. Cat. 2; R61 Xn; R20/21 Xi; R36	T R: 61-20/21-36 S: 53-45		E
616-002-00-5	2-fluoroacetamide	211-363-1	640-19-7	T+; R28 T; R24	T+ R: 24-28 S: (1/2-)36/37-45		

▼B

č. indexu	Medzinárodná identifikácia látok Poznámky k látkam	č. v ES	č. CAS	Klasifikácia	Označovanie	Koncentračné limity	Poznámky k prípravkom
616-003-00-0	acrylamide; prop-2-enamide	201-173-7	79-06-1	Carc. Cat. 2; R45 Muta. Cat. 2; R46 Repr. Cat. 3; R62 T; R25-48/23/24/25 Xn; R20/21 Xi; R36/38 R43	T R: 45-46-20/21-25-36/38-43-48/23/24/25-62 S: 53-45		DE
616-004-00-6	allidochlor (ISO); *N*,*N*-diallylchloroacetamide	202-270-7	93-71-0	Xn; R21/22 Xi; R36/38 N; R51-53	Xn; N R: 21/22-36/38-51/53 S: (2-)26-28-36/37/39-61		
616-005-00-1	chlorthiamid (ISO); 2,6-dichloro (thiobenzamide)	217-637-7	1918-13-4	Xn; R22	Xn R: 22 S: (2-)36		

▼M1

616-006-00-7	dichlofluanid (ISO); *N*-dichlorofluoromethylthio-*N*',*N*'-dimethyl-*N*-phenylsulfamide	214-118-7	1085-98-9	Xn; R20 Xi; R36 R43 N; R50	Xn; N R: 20-36-43-50 S: (2-)24-37-61	N; R50: C ≥ 2,5 %	

▼B

616-007-00-2	diphenamid (ISO); *N*,*N*-dimethyl-2,2-diphenylacetamide	213-482-4	957-51-7	Xn; R22 R52-53	Xn R: 22-52/53 S: (2-)61		
616-008-00-8	propachlor (ISO); 2-chloro-*N*-isopropylacetanilide; α-chloro-*N*-isopropylacetanilide	217-638-2	1918-16-7	Xn; R22 Xi; R36 R43 N; R50-53	Xn; N R: 22-36-43-50/53 S: (2-)24-37-60-61		

▼M1

616-009-00-3	propanil (ISO); 3',4'-dichloropropionanilide	211-914-6	709-98-8	Xn; R22 N; R50	Xn; N R: 22-50 S: (2-)22-61	N; R50: C ≥ 2,5 %	

▼B

č. indexu	Medzinárodná identifikácia látok Poznámky k látkam	č. v ES	č. CAS	Klasifikácia	Označovanie	Koncentračné limity	Poznámky k prípravkom
616-010-00-9	tosylchloramide sodium	204-854-7	127-65-1	Xn; R22 R31 C; R34 R42	C R: 22-31-34-42 S: (1/2-)7-22-26-36/37/39-45		
616-011-00-4	*N*,*N*-dimethylacetamide	204-826-4	127-19-5	Repr. Cat. 2; R61 Xn; R20/21	T R: 61-20/21 S: 53-45	Repr. Cat. 2; R61: C ≥ 5 %	E
616-012-00-X	*N*-(dichlorofluoromethylthio)phthalimide; *N*-(fluorodichloromethylthio)phthalimide	211-952-3	719-96-0	Xi; R38	Xi R: 38 S: (2-)28		
616-013-00-5	butyraldehyde oxime	203-792-8	110-69-0	T; R24 Xn; R22 Xi; R36	T R: 22-24-36 S: (1/2-)23-36-45		
616-014-00-0	2-butanone oxime; ethyl methyl ketoxime; ethyl methyl ketone oxime	202-496-6	96-29-7	Carc. Cat. 3; R40 Xn; R21 Xi; R41 R43	Xn R: 21-40-41-43 S: (2-)13-23-26-36/37/39		
616-015-00-6	alachlor (ISO); 2-chloro-2',6'-diethyl-*N*-(methoxymethyl)acetanilide	240-110-8	15972-60-8	Carc. Cat. 3; R40 Xn; R22 R43 N; R50-53	Xn; N R: 22-40-43-50/53 S: (2-)36/37-46-60-61	N; R50-53: C ≥ 0,25 % N; R51-53: 0,025 % ≤ C < 0,25 % R52-53: 0,0025 % ≤ C < 0,025 %	
616-016-00-1	1-(3,4-dichlorophenylimino) thiosemicarbazide	—	5836-73-7	T+; R28	T+ R: 28 S: (1/2-)22-36/37-45		
616-017-00-7	cartap hydrochloride	239-309-2	15263-52-2	Xn; R21/22 N; R50-53	Xn; N R: 21/22-50/53 S: (2-)36/37-60-61		

▼B

č. indexu	Medzinárodná identifikácia látok Poznámky k látkam	č. v ES	č. CAS	Klasifikácia	Označovanie	Koncentračné limity	Poznámky k prípravkom
616-018-00-2	*N*,*N*-diethyl-*m*-toluamide; deet	205-149-7	134-62-3	Xn; R22 Xi; R36/38 R52-53	Xn R: 22-36/38-52/53 S: (2-)61		
616-019-00-8	perfluidone (ISO); 1,1,1-trifluoro-*N*-(4-phenylsulphonyl-*o*-tolyl)methanesulphonamide	253-718-3	37924-13-3	Xn; R22 Xi; R36	Xn R: 22-36 S: (2-)		
616-020-00-3	tebuthiuron (ISO); 1-(5-*tert*-butyl-1,3,4-thiadiazol-2-yl)-1,3-dimethylurea	251-793-7	34014-18-1	Xn; R22 N; R50-53	Xn; N R: 22-50/53 S: (2-)37-60-61		
616-021-00-9	thiazafluron (ISO); 1,3-dimethyl-1-(5-trifluoromethyl-1,3,4-thiadiazol-2-yl)urea	246-901-4	25366-23-8	Xn; R22 N; R50-53	Xn; N R: 22-50/53 S: (2-)60-61		
616-022-00-4	acetamide	200-473-5	60-35-5	Carc. Cat. 3; R40	Xn R: 40 S: (2-)36/37		
616-023-00-X	*N*-hexadecyl(or octadecyl)-*N*-hexadecyl(or octadecyl)benzamide	401-980-6	—	Xi; R38 R43	Xi R: 38-43 S: (2-)24-37		
616-024-00-5	2-(4,4-dimethyl-2,5-dioxooxazolidin-1-yl)-2-chloro-5-(2-(2,4-di-*tert*-pentylphenoxy)butyramido)-4,4-dimethyl-3-oxovaleranilide	402-260-4	54942-74-4	R53	R: 53 S: 61		
616-025-00-0	valinamide	402-840-7	20108-78-5	Repr. Cat. 3; R62 Xi; R36 R43	Xn R: 36-43-62 S: (2-)26-36/37		
616-026-00-6	thioacetamide	200-541-4	62-55-5	Carc. Cat. 2; R45 Xn; R22 Xi; R36/38 R52-53	T R: 45-22-36/38-52/53 S: 53-45-61		E
616-027-00-1	tris(2-(2-hydroxyethoxy)ethyl)ammonium 3-acetoacetamido-4-methoxybenzenesulfonate	403-760-5	—	R43	Xi R: 43 S: (2-)24-37		

▼B

č. indexu	Medzinárodná identifikácia látok Poznámky k látkam	č. v ES	č. CAS	Klasifikácia	Označovanie	Koncentračné limity	Poznámky k prípravkom
616-028-00-7	*N*-(4-(3-(4-cyanophenyl)ureido)-3-hydroxyphenyl)-2-(2,4-di-*tert*-pentylphenoxy)octanamide	403-790-9	108673-51-4	R43 R53	Xi R: 43-53 S: (2-)24-37-61		
616-029-00-2	*N*,*N*'-ethylenebis(vinylsulfonylacetamide)	404-790-1	66710-66-5	Xi; R41 R43	Xi R: 41-43 S: (2-)24-26-37/39		
616-030-00-8	ethidimuron (ISO); 1-(5-ethylsulphonyl-1,3,4-thiadiazol-2-yl)-1,3-dimethylurea	250-010-6	30043-49-3	R43 N; R50-53	Xi; N R: 43-50/53 S: (2-)24-37-60-61		
616-031-00-3	dimethachlor (ISO); 2-chloro-*N*-(2,6-dimethylphenyl)-*N*-(2-methoxyethyl)acetamide	256-625-6	50563-36-5	Xn; R22 R43 N; R50-53	Xn; N R: 22-43-50/53 S: (2-)24-37-60-61		
616-032-00-9	diflufenican (ISO); *N*-(2,4-difluorophenyl)-2-[3-(trifluoromethyl)phenoxy]-3-pyridinecarboxamide	—	83164-33-4	R52-53	R: 52/53 S: 61		
616-033-00-4	cyprofuram (ISO); *N*-(3-chlorophenyl)-*N*-(tetrahydro-2-oxo-3-furyl)cyclopropanecarboxamide	274-050-9	69581-33-5	T; R25 Xn; R21 N; R50-53	T; N R: 21-25-50/53 S: (1/2-)36/37-60-61		
616-034-00-X	pyracarbolid (ISO); 3,4-dihydro-6-methyl-2*H*-pyran-5-carboxanilide	246-419-4	24691-76-7	R52-53	R: 52/53 S: 61		
616-035-00-5	cymoxanil (ISO); 2-cyano-*N*-[(ethylamino)carbonyl]-2-(methoxyimino)acetamide	261-043-0	57966-95-7	Xn; R22 R43 N; R50-53	Xn; N R: 22-43-50/53 S: (2-)36/37-60-61		
616-036-00-0	2-chloracetamide	201-174-2	79-07-2	Repr. Cat. 3; R62 T; R25 R43	T R: 25-43-62 S: (1/2-)22-36/37-45	R43: C ≥ 0,1 %	
616-037-00-6	acetochlor (ISO); 2-chloro-*N*-(ethoxymethyl)-*N*-(2-ethyl-6-methylphenyl)acetamide	251-899-3	34256-82-1	Xn; R20 Xi; R37/38 R43 N; R50-53	Xn; N R: 20-37/38-43-50/53 S: (2-)36/37-60-61		

▼B

č. indexu	Medzinárodná identifikácia látok Poznámky k látkam	č. v ES	č. CAS	Klasifikácia	Označovanie	Koncentračné limity	Poznámky k prípravkom
616-038-00-1	(4-aminophenyl)-*N*-methylmethylensulfonamide hydrochloride	406-010-5	88918-84-7	Xi; R41 R43 N; R51-53	Xi; N R: 41-43-51/53 S: (2-)24-26-37/39-61		
616-039-00-7	3',5'-dichloro-4'-ethyl-2'-hydroxypalmitanilide	406-200-8	117827-06-2	R43	Xi R: 43 S: (2-)24-37		
616-040-00-2	potassium *N*-(4-toluenesulfonyl)-4-toluenesulfonamide	406-650-5	97888-41-0	Xi; R41	Xi R: 41 S: (2-)26-39		
616-041-00-8	3',5'-dichloro-2-(2,4-di-*tert*-pentylphenoxy)-4'-ethyl-2'-hydroxyhexananilide	406-840-8	101664-25-9	R53	R: 53 S: 61		
616-042-00-3	*N*-(2-(6-ethyl-7-(4-methylphenoxy)-1*H*-pyrazolo[1,5-b][1,2,4]triazol-2-yl)propyl)-2-octadecyloxybenzamide	407-070-5	142859-67-4	R43 R53	Xi R: 43-53 S: (2-)22-24-37-61		
616-043-00-9	isoxaben (ISO); *N*-[3-(1-ethyl-1-methylpropyl)-1,2-oxazol-5-yl]-2,6-dimethoxybenzamide	407-190-8	82558-50-7	R53	R: 53 S: 61		
616-044-00-4	*N*-(3,5-dichloro-4-ethyl-2-hydroxyphenyl)-2-(3-pentadecylphenoxy)-butanamide	402-510-2	—	N; R51-53	N R: 51/53 S: 61		
616-045-00-X	2'-(4-chloro-3-cyano-5-formyl-2-thienylazo)-5'-diethylamino-2-methoxyacetanilide	405-190-2	122371-93-1	R43 R53	Xi R: 43-53 S: 2-22-24-37-61		
616-046-00-5	*N*-(2-(6-chloro-7-methylpyrazolo(1,5-b)-1,2,4-triazol-4-yl)propyl)-2-(2,4-di-*tert*-pentylphenoxy)octanamide	406-390-2	—	N; R50-53	N R: 50/53 S: 60-61		
616-047-00-0	reaction mass of: 2,2',2",2"'-(ethylenedinitrilotetrakis-*N*,*N*-di(C_{16})alkylacetamide; 2,2',2",2"'-(ethylenedinitrilotetrakis-*N*,*N*-di(C_{18})alkylacetamide	406-640-0	—	R43	Xi R: 43 S: (2-)24-37		

▼B

č. indexu	Medzinárodná identifikácia látok Poznámky k látkam	č. v ES	č. CAS	Klasifikácia	Označovanie	Koncentračné limity	Poznámky k prípravkom
616-048-00-6	3'-trifluoromethylisobutyranilide	406-740-4	1939-27-1	Xn; R48/22 N; R51-53	Xn; N R: 48/22-51/53 S: (2-)22-36-61		
616-049-00-1	2-(2,4-bis(1,1-dimethylethyl)phenoxy)-*N*-(3,5-dichloro-4-ethyl-2-hydroxyphenyl)-hexanamide	408-150-2	99141-89-6	R53	R: 53 S: 61		
616-050-00-7	lufenuron (ISO); *N*-[2,5-dichloro-4-(1,1,2,3,3,3-hexafluoropropoxy)-phenyl-aminocarbonyl]-2,6-difluorobenzamide	410-690-9	103055-07-8	R43 N; R50-53	Xi; N R: 43-50/53 S: (2-)24-37-60-61		
616-051-00-2	reaction mass of: 2,4 -bis(*N*'-(4-methylphenyl)-ureido)-toluene; 2,6 -bis(*N*'-(4-methylphenyl)-ureido)-toluene	411-070-0	—	R53	R: 53 S: 61		
616-052-00-8	formamide	200-842-0	75-12-7	Repr. Cat. 2; R61	T R: 61 S: 53-45		
616-053-00-3	*N*-methylacetamide	201-182-6	79-16-3	Repr. Cat. 2; R61	T R: 61 S: 53-45		
616-054-00-9	iprodione (ISO); 3-(3,5-dichlorophenyl)-2,4-dioxo-*N*-isopropylimidazolidine-1-carboxamide	253-178-9	36734-19-7	Carc. Cat. 3; R40 N; R50-53	Xn; N R: 40-50/53 S: (2-)36/37-60-61		
616-055-00-4	propyzamide (ISO); 3,5-dichloro-*N*-(1,1-dimethylprop-2-ynyl)benzamide	245-951-4	23950-58-5	Carc. Cat. 3; R40 N; R50-53	Xn; N R: 40-50/53 S: (2-)36/37-60-61		
616-056-00-X	*N*-methylformamide	204-624-6	123-39-7	Repr. Cat. 2; R61 Xn; R21	T R: 61-21 S: 53-45		E

▼B

č. indexu	Medzinárodná identifikácia látok Poznámky k látkam	č. v ES	č. CAS	Klasifikácia	Označovanie	Koncentračné limity	Poznámky k prípravkom
616-057-00-5	reaction mass of: *N*-[3-hydroxy-2-(2-methylacryloylaminomethoxy)propoxymethyl]-2-methylacrylamide; *N*-[2,3-bis-(2-methylacryloylaminomethoxy)propoxymethyl]-2-methylacrylamide; methacrylamide; 2-methyl-*N*-(2-methylacryloylaminomethoxymethyl)-acrylamide; *N*-(2,3-dihydroxypropoxymethyl)-2-methylacrylamide	412-790-8	—	Carc. Cat. 2; R45 Muta. Cat. 3; R68 Xn; R48/22	T R: 45-48/22 S: 53-45		E
616-058-00-0	1,3-bis(3-methyl-2,5-dioxo-1*H*-pyrrolinylmethyl)benzene	412-570-1	119462-56-5	Xn; R48/22 Xi; R41 R43 N; R50-53	Xn; N R: 41-43-48/22-50/53 S: (2-)26-36/37/39-60-61		
616-059-00-6	4-((4-(diethylamino)-2-ethoxyphenyl)imino)-1,4-dihydro-1-oxo-*N*-propyl-2-naphthalenecarboxamide	412-650-6	121487-83-0	R53	R: 53 S: 61		
616-060-00-1	Condensation product of: 3-(7-carboxyhept-1-yl)-6-hexyl-4-cyclohexene-1,2-dicarboxylic acid with polyamines (primarily aminoethyl-piperazine and triethylenetetramine)	413-770-1	—	Xn; R22 C; R34 R43 N; R50-53	C; N R: 22-34-43-50/53 S: (1/2-)26-36/37/39-45-60-61		
616-061-00-7	*N*,*N*'-1,6-hexanediylbis(*N*-(2,2,6,6-tetramethyl-piperidin-4-yl)-formamide	413-610-0	124172-53-8	Xi; R36 R52-53	Xi R: 36-52/53 S: (2-)26-61		
616-062-00-2	*N*-[3-[(2-acetyloxy)ethyl](phenylmethyl)amino]-4-methoxyphenylacetamide	411-590-8	70693-57-1	C; R34 R52-53	C R: 34-52/53 S: (1/2-)26-36/37/39-45-61		
616-063-00-8	3-dodecyl-(1-(1,2,2,6,6-pentamethyl-4-piperidin)-yl)-2,5-pyrrolidindione	411-920-0	106917-30-0	T; R23 Xn; R22-48/22 C; R35 N; R50-53	T; C; N R: 22-23-35-48/22-50/53 S: (1/2-)26-28-36/37/39-45-60-61		
616-064-00-3	*N*-*tert*-butyl-3-methylpicolinamide	406-720-5	32998-95-1	R52-53	R: 52/53 S: 61		

▼B

č. indexu	Medzinárodná identifikácia látok Poznámky k látkam	č. v ES	č. CAS	Klasifikácia	Označovanie	Koncentračné limity	Poznámky k prípravkom
616-065-00-9	3'-(3-acetyl-4-hydroxyphenyl)-1,1-diethylurea	411-970-3	79881-89-3	Xn; R22-48/22	Xn R: 22-48/22 S: (2-)22-36		
616-066-00-4	5,6,12,13-tetrachloroanthra(2,1,9-*def*:6,5,10-*d'e'f'*)diisoquinoline-1,3,8,10(2*H*,9*H*)-tetrone	405-100-1	115662-06-1	Repr. Cat. 3; R62	Xn R: 62 S: (2-)22-36/37		
616-067-00-X	dodecyl 3-(2-(3-benzyl-4-ethoxy-2,5-dioxoimidazolidin-1-yl)-4,4-dimethyl-3-oxovaleramido)-4-chlorobenzoate	407-300-4	92683-20-0	R53	R: 53 S: 61		
616-068-00-5	potassium 4-(11-methacrylamidoundecanamido)benzenesulfonate	406-500-9	174393-75-0	R43	Xi R: 43 S: (2-)22-24-37		
616-069-00-0	1-hydroxy-5-(2-methylpropyloxycarbonylamino)-*N*-(3-dodecyloxypropyl)-2-naphthoamide	406-210-2	110560-22-0	R53	R: 53 S: 61		
616-070-00-6	reaction mass of: 3,3'-dicyclohexyl-1,1'-methylenebis(4,1-phenylene)diurea; 3-cyclohexyl-1-(4-(4-(3-octadecylureido)benzyl)phenyl)urea; 3,3'-dioctadecyl-1,1'-methylenebis(4,1-phenylene)diurea	406-530-2	—	R53	R: 53 S: 22-61		

616-071-00-1	reaction mass of: bis(*N*-cyclohexyl-*N*'-phenyleneureido)methylene;
	bis(*N*-octadecyl-*N*'-phenyleneureido)methylene;
	bis(*N*-dicyclohexyl-*N*'-phenyleneureido)methylene (1:2:1)
		406-550-1	—	R43
				R53
					Xi
					R: 43-53
					S: (2-)22-24-37-61		

616-072-00-7	1-(2-deoxy-5-*O*-trityl-β-D-threopentofuranosyl)thymine	407-120-6	55612-11-8	R53	R: 53 S: 61		
616-073-00-2	4'-ethoxy-2-benzimidazoleanilide	407-600-5	120187-29-3	Muta. Cat. 3; R68 R53	Xn R: 68-53 S: (2-)22-36/37-61		

▼B

č. indexu	Medzinárodná identifikácia látok Poznámky k látkam	č. v ES	č. CAS	Klasifikácia	Označovanie	Koncentračné limity	Poznámky k prípravkom
616-074-00-8	*N*-butyl-2-(4-morpholinylcarbonyl)benzamide	407-730-2	104958-67-0	Xi; R36 R43 R52-53	Xi R: 36-43-52/53 S: (2-)24-26-37-61		
616-075-00-3	D,L-(*N*,*N*-diethyl-2-hydroxy-2-phenylacetamide)	408-120-9	65197-96-8	Xn; R22 Xi; R41	Xn R: 22-41 S: (2-)26-39-(46-)		
616-076-00-9	tebufenozide (ISO); *N*-*tert*-butyl-*N*'-(4-ethylbenzoyl)-3,5-dimethylbenzohydrazide	412-850-3	112410-23-8	N; R51-53	N R: 51/53 S: 61		
616-077-00-4	reaction mass of: 2-(9-methyl-1,3,8,10-tetraoxo-2,3,9,10-tetrahydro-(1*H*,8*H*)-anthra[2,1,9-*def*: 6,5,10-*d*'*e*'*f*']diisoquinolin-2-ylethansulfonic acid; potassium 2-(9-methyl-1,3,8,10-tetraoxo-2,3,9,10-tetrahydro-(1*H*,8*H*)-anthra[2,1,9-*def*: 6,5,10-*d*'*e*'*f*']diisoquinolin-2-ylethansulfate	411-310-4	—	Xi; R41	Xi R: 41 S: (2-)26-39		
616-078-00-X	2-[2,4-bis(1,1-dimethyl-ethyl)phenoxy]-*N*-(2-hydroxy-5-methyl-phenyl)hexanamide	411-330-3	104541-33-5	R53	R: 53 S: 61		
616-079-00-5	1,6-hexanediyl-bis(2-(2-(1-ethylpentyl)-3-oxazolidinyl)ethyl)carbamate	411-700-4	140921-24-0	R43	Xi R: 43 S: (2-)24-37		
616-080-00-0	4-(2-((3-ethyl-4-methyl-2-oxo-pyrrolin-1-yl)carboxamido)ethyl)benzenesulfonamide)	411-850-0	119018-29-0	R52-53	R: 52/53 S: 61		
616-081-00-6	5-bromo-8-naphtholactam	413-480-5	24856-00-6	Xn; R22 R43 N; R50-53	Xn; N R: 22-43-50/53 S: (2-)22-24-37-60-61		

▼B

č. indexu	Medzinárodná identifikácia látok Poznámky k látkam	č. v ES	č. CAS	Klasifikácia	Označovanie	Koncentračné limity	Poznámky k prípravkom
616-082-00-1	*N*-(5-chloro-3-((4-(diethylamino)-2-methylphenyl)imino-4-methyl-6-oxo-1,4-cyclohexadien-1-yl)benzamide	413-200-1	129604-78-0	R43	Xi R: 43 S: (2-)24-37		
616-083-00-7	[2-[(4-nitrophenyl)amino]ethyl]urea	410-700-1	27080-42-8	R43 R52-53	Xi R: 43-52/53 S: (2-)24-37-61		
616-084-00-2	2,4-bis[*N*'-(4-methylphenyl)ureido]toluene	411-790-5	—	N; R50-53	N R: 50/53 S: 60-61		
616-085-00-8	3-(2,4-dichlorophenyl)-6-fluoro-quinazoline-2,4(1*H*,3*H*)-dione	412-190-6	168900-02-5	N; R50-53	N R: 50/53 S: 60-61		
616-086-00-3	2-acetylamino-6-chloro-4-[(4-diethylamino)2-methylphenyl-imino]-5-methyl-1-oxo-2,5-cyclohexadiene	412-250-1	102387-48-4	R53	R: 53 S: 61		
616-087-00-9	reaction mass of: 7,9,9-trimethyl-3,14-dioxa-4,13-dioxo-5,12-diazahexadecane-1,16-diyl-prop-2-enoate; 7,7,9-trimethyl-3,14-dioxa-4,13-dioxo-5,12-diazahexadecan-1,16-diyl-prop-2-enoate	412-260-6	52658-19-2	Xi; R36 R43 N; R51-53	Xi; N R: 36-43-51/53 S: (2-)26-36/37-61		
616-088-00-4	2-aminosulfonyl-*N*,*N*-dimethylnicotinamide	413-440-7	112006-75-4	R43 R52-53	Xi R: 43-52/53 S: (2-)24-37-61		
616-089-00-X	5-(2,4-dioxo-1,2,3,4-tetrahydropyrimidine)-3-fluoro-2-hydroxymethyltetrahydrofuran	415-360-8	41107-56-6	Muta. Cat. 3; R68	Xn R: 68 S: (2-)22-36/37		
616-090-00-5	1-(1,4-benzodioxan-2-ylcarbonyl)piperazine hydrochloride	415-660-9	70918-74-0	T; R23/24/25 Xn; R48/22 N; R51-53	T; N R: 23/24/25-48/22-51/53 S: 53-45-61		

▼B

č. indexu	Medzinárodná identifikácia látok Poznámky k látkam	č. v ES	č. CAS	Klasifikácia	Označovanie	Koncentračné limity	Poznámky k prípravkom
616-091-00-0	1,3,5-tris-[(2*S* and 2*R*)-2,3-epoxypropyl]-1,3,5-triazine-2,4,6-(1*H*,3*H*,5*H*)-trione	423-400-0	59653-74-6	Muta. Cat. 2; R46 T; R23 Xn; R22-48/22 Xi; R41 R43	T R: 46-22-23-41-43-48/22 S: 53-45		E
616-092-00-6	Polymeric reaction product of bicyclo[2.2.1]hepta-2,5-diene, ethene, 1,4-hexadiene, 1-propene with *N*,*N*-di-2-propenylformamide	404-035-6	—	R43 R53	Xi R: 43-53 S: (2-)24-37-61		
616-093-00-1	Reaction products of: aniline-terephthalaldehyde-*o*-toluidine condensate with maleic anhydride	406-620-1	129217-90-9	R43 N; R51-53	Xi; N R: 43-51/53 S: (2-)24-37-61		
616-094-00-7	3,3'-dicyclohexyl-1,1'-methylenebis(4,1-phenylene)diurea	406-370-3	58890-25-8	R43 R53	Xi R: 43-53 S: (2-)24-37-61		
616-095-00-2	3,3'-dioctadecyl-1,1'-methylenebis(4,1-phenylene)diurea	406-690-3	43136-14-7	R53	R: 53 S: 61		
616-096-00-8	*N*-(3-hexadecyloxy-2-hydroxyprop-1-yl)-*N*-(2-hydroxyethyl)palmitamide	408-110-4	110483-07-3	R53	R: 53 S: 61		
616-097-00-3	*N*,*N*'-1,4-phenylenebis(2-((2-methoxy-4-nitrophenyl)azo)-3-oxobutanamide	411-840-6	83372-55-8	R53	R: 53 S: 61		
616-098-00-9	1-[4-chloro-3-((2,2,3,3,3-pentafluoropropoxy)methyl)phenyl]-5-phenyl-1*H*-1,2,4-triazole-3-carboxamide	411-750-7	119126-15-7	N; R51-53	N R: 51/53 S: 61		
616-099-00-4	2-[4-[(4-hydroxyphenyl)sulfonyl]phenoxy]-4,4-dimethyl-*N*-[5-[(methylsulfonyl)amino]-2-[4-(1,1,3,3-tetramethylbutyl)phenoxy]phenyl]-3-oxopentanamide	414-170-2	135937-20-1	R53	R: 53 S: 61		
616-100-00-8	1,3-dimethyl-1,3-bis(trimethylsilyl)urea	414-180-7	10218-17-4	Xn; R22 Xi; R38	Xn R: 22-38 S: (2-)36/37		

▼B

č. indexu	Medzinárodná identifikácia látok Poznámky k látkam	č. v ES	č. CAS	Klasifikácia	Označovanie	Koncentračné limity	Poznámky k prípravkom
616-101-00-3	(*S*)-*N*-*tert*-butyl-1,2,3,4-tetrahydro-3-isoquinolinecarboxamide	414-600-9	149182-72-9	Xn; R22 R52-53	Xn R: 22-52/53 S: (2-)61		
616-102-00-9	reaction mass of: α-[3-(3-mercaptopropanoxycarbonylamino)methylphenylaminocarbonyl]-ω-[3-(3-mercaptopropanoxycarbonylamino)methylphenylaminocarbonyloxy]-poly-(oxyethylene-co-oxypropylene); 1,2-(or 1,3-)bis[α-(3-mercaptopropanoxycarbonylamino)methylphenylaminocarbonyl)-ω-oxy-poly(oxyethylene-co-oxypropylene)]-3-(or 2-)propanol; 1,2,3-tris[α-(3-mercaptopropanoxycarbonylamino)methylphenylaminocarbonyl)-ω-oxy-poly-(oxyethylene-co-oxypropylene)]propane]	415-870-0	—	R43 N; R51-53	Xi; N R: 43-51/53 S: (2-)36/37-61		
616-103-00-4	(*S*,*S*)-*trans*-4-(acetylamino)-5,6-dihydro-6-methyl-7,7-dioxo-4*H*-thieno[2,3-b]thiopyran-2-sulfonamide	415-030-3	120298-38-6	R43 N; R50-53	Xi; N R: 43-50/53 S: (2-)24-37-60-61		
616-104-00-X	benalaxyl (ISO); methyl *N*-(2,6-dimethylphenyl)-*N*-(phenylacetyl)-Dl-alaninate	275-728-7	71626-11-4	N; R50-53	N R: 50/53 S: 60-61		
616-105-00-5	chlorotoluron (ISO); 3-(3-chloro-*p*-tolyl)-1,1-dimethylurea	239-592-2	15545-48-9	Carc. Cat. 3; R40 Repr. Cat. 3; R63 N; R50-53	Xn; N R: 40-63-50/53 S: (2-)26-36/37-46-60-61		
616-106-00-0	phenmedipham (ISO); methyl 3-(3-methylcarbaniloyloxy)carbanilate	237-199-0	13684-63-4	N; R50-53	N R: 50/53 S: 60-61		
▼M1 616-107-00-6	cinidon ethyl (ISO); ethyl (*Z*)-2-chloro-3-[2-chloro-5-(cyclohex-1-ene-1,2-dicarboximido)phenyl]acrylate	—	142891-20-1	Carc. Cat. 3; R40 R43 N; R50-53	Xn; N R: 40-43-50/53 S: (2-)24-37-46-60-61		

▼B

č. indexu	Medzinárodná identifikácia látok Poznámky k látkam	č. v ES	č. CAS	Klasifikácia	Označovanie	Koncentračné limity	Poznámky k prípravkom
616-108-00-1	iodosulfuron-methyl-sodium; sodium ({[5-iodo-2-(methoxycarbonyl)phenyl]sulfonyl}carbamoyl)(4-methoxy-6-methyl-1,3,5-triazin-2-yl)azanide	—	144550-36-7	N; R50-53	N R: 50/53 S: 60-61		
616-109-00-7	sulfosulfuron (ISO); 1-(4,6-dimethoxypyrimidin-2-yl)-3-(2-ethylsulfonylimidazo[1,2-a]pyridin-3-yl)sulfonylurea	—	141776-32-1	N; R50-53	N R: 50/53 S: 60-61		
616-110-00-2	cyclanilide (ISO); 1-(2,4-dichloroanilinocarbonyl)cyclopropanecarboxylic acid	419-150-7	113136-77-9	Xn; R22 N; R51-53	Xn; N R: 22-51/53 S: (2-)61		
616-111-00-8	fenhexamid (ISO); *N*-(2,3-dichlor-4-hydroxyphenyl)-1-methylcyclohexancarboxamid	422-530-5	126833-17-8	N; R51-53	N R: 51/53 S: 61		
616-112-00-3	oxasulfuron (ISO); oxetan-3-yl 2-[(4,6-dimethylpyrimidin-2-yl)-carbamoylsulfamoyl]benzoate	—	144651-06-9	Xn; R48/22 N; R50-53	Xn; N R: 48/22-50/53 S: (2-)46-60-61		
616-113-00-9	desmedipham (ISO); ethyl 3-phenylcarbamoyloxyphenylcarbamate	237-198-5	13684-56-5	N; R50-53	N R: 50/53 S: 60-61	N; R50-53: C ≥ 2,5 % N; R51-53: 0,25 % ≤ C < 2,5 % R52-53: 0,025 % ≤ C < 0,25 %	
616-114-00-4	dodecanamide, *N*,*N*'-(9,9',10,10'-tetrahydro-9,9',10,10'-tetraoxo(1,1'-bianthracene)-4,4'-diyl)bis-	418-010-2	136897-58-0	R53	R: 53 S: 22-61		
616-115-00-X	*N*-(3-acetyl-2-hydroxyphenyl)-4-(4-phenylbutoxy)benzamide	416-150-9	136450-06-1	R53	R: 53 S: 61		
616-116-00-5	*N*-(4-dimethylaminopyridinium)-3-methoxy-4-(1-methyl-5-nitroindol-3-ylmethyl)-*N*-(*o*-tolylsulfonyl)benzamidate	416-790-9	143052-96-4	R53	R: 53 S: 61		

▼B

č. indexu	Medzinárodná identifikácia látok Poznámky k látkam	č. v ES	č. CAS	Klasifikácia	Označovanie	Koncentračné limity	Poznámky k prípravkom
616-117-00-0	*N*-[2-(3-acetyl-5-nitrothiophen-2-ylazo)-5-diethylaminophenyl]acetamide	416-860-9	777891-21-1	Repr. Cat. 3; R62 R43 N; R50-53	Xn; N R: 43-62-50/53 S: (2-)22-36/37-60-61		
616-118-00-6	*N*-(2',6'-dimethylphenyl)-2-piperidinecarboxamide hydrochloride	417-950-0	65797-42-4	Xn; R22 R52-53	Xn R: 22-52/53 S: (2-)22-61		
616-119-00-1	2-(1-butyl-3,5-dioxo-2-phenyl-(1,2,4)-triazolidin-4-yl)-4,4-dimethyl-3-oxo-*N*-(2-methoxy-5-(2-(dodecyl-1-sulfonyl))propionylamino)-phenyl)-pentanamide	418-060-5	118020-93-2	R53	R: 53 S: 61		
616-120-00-7	reaction mass of: *N*-(3-dimethylamino-4-methyl-phenyl)-benzamide; *N*-(3-dimethylamino-2-methyl-phenyl)-benzamide; *N*-(3-dimethylamino-3-methyl-phenyl)-benzamide	420-600-1	—	Xn; R48/22 N; R51-53	Xn; N R: 48/22-51/53 S: (2-)36/37-61		
616-121-00-2	2,4-dihydroxy-*N*-(2-methoxyphenyl)benzamide	419-090-1	129205-19-2	R43 N; R51-53	Xi; N R: 43-51/53 S: (2-)24-37-61		
▼M1 616-122-00-8	methyl neodecanamide	414-460-9	105726-67-8	Xn; R22	Xn R: 22 S: (2-)		
▼B 616-123-00-3	*N*-[3-[[4-(diethylamino)-2-methylphenyl]imino]-6-oxo-1,4-cyclohexadienyl]acetamide	414-740-0	96141-86-5	N; R50-53	N R: 50/53 S: 60-61		

▼M1

	č. indexu	Medzinárodná identifikácia látok Poznámky k látkam	č. v ES	č. CAS	Klasifikácia	Označovanie	Koncentračné limity	Poznámky k prípravkom
	616-124-00-9	lithium bis(trifluoromethylsulfonyl)imide	415-300-0	90076-65-6	T; R24/25 Xn; R48/22 C; R34 R52-53	T R: 24/25-34-48/22-52/53 S: (1/2-)22-26-36/37/39-45-61		
▼B	616-125-00-4	3-cyano-*N*-(1,1-dimethylethyl)androsta-3,5-diene-17-β-carboxamide	415-730-9	151338-11-3	N; R50-53	N R: 50/53 S: 60-61		
▼M1	616-126-00-X	1-methyl-4-nitro-3-propyl-1*H*-pyrazole-5-carboxamide	423-960-6	139756-01-7	Xn; R22-48/22 R52-53	Xn R: 22-48/22-52/53 S: (2-)22-36/37-61		
▼B	616-127-00-5	reaction mass of: *N*,*N*'-Ethane-1,2-diyl-bis(decanamide); 12-Hydroxy-*N*-[2-[1-oxydecyl)amino]ethyl]octadecanamide; *N*,*N*'-Ethane-1,2-diylbis(12-hydroxyoctadecanamide)	430-050-2	—	R43 N; R51-53	Xi; N R: 43-51/53 S: (2-)24-37-61		
	616-128-00-0	*N*-(2-(1-allyl-4,5-dicyanoimidazol-2-ylazo)-5-(dipropylamino)phenyl)-acetamide	417-530-7	123590-00-1	R53	R: 53 S: 61		
	616-129-00-6	*N*,*N*'-bis(2,2,6,6-tetramethyl-4-piperidyl)isophthalamide	419-710-0	42774-15-2	Xn; R22 Xi; R36	Xn R: 22-36 S: (2-)22-25-26		
	616-130-00-1	*N*-(3-(2-(4,4-dimethyl-2,5-dioxo-imidazolin-1-yl)-4,4-dimethyl-3-oxo-pentanoylamino)-4-methoxy-phenyl)-octadecanamide	421-780-2	150919-56-5	R53	R: 53 S: 61		
▼M1	616-131-00-7	1-aminocyclopentanecarboxamide	422-950-9	17193-28-1	T; R48/25 Xn; R22 Xi; R41	T R: 22-41-48/25 S: (1/2-)22-26-36/39-45		

▼B

č. indexu	Medzinárodná identifikácia látok Poznámky k látkam	č. v ES	č. CAS	Klasifikácia	Označovanie	Koncentračné limity	Poznámky k prípravkom
616-132-00-2	*N*-[4-(4-cyano-2-furfurylidene-2,5-dihydro-5-oxo-3-furyl)phenyl]butane-1-sulfonamide	423-250-6	130016-98-7	N; R50-53	N R: 50/53 S: 60-61		
616-133-00-8	*N*-cyclohexyl-*S*,*S*-dioxobenzo[*b*]tiophene-2-carboxamide	423-990-1	149118-66-1	Xn; R22 Xi; R41 N; R50-53	Xn; N R: 22-41-50/53 S: (2-)22-26-39-60-61		
616-134-00-3	3,3'-bis(dioctyloxyphosphinothioylthio)-*N*,*N*'-oxybis(methylene)dipropionamide	401-820-5	793710-14-2	R52-53	R: 52/53 S: 61		
616-135-00-9	(3*S*,4a*S*,8a*S*)-2-[(2*R*,3*S*)-3-amino-2-hydroxy-4-phenylbutyl]-*N*-tert-butyldecahydroisoquinoline-3-carboxamide	430-230-0	136522-17-3	Xn; R22 R52-53	Xn R: 22-52/53 S: (2-)22-61		
▼M1 616-136-00-4	reaction product of cocoalkyldiethanolamides and cocoalkylmonoglycerides and molybdenumtrioxide (1.75-2.2: 0.75-1.0:0.1-1.1)	430-380-7	—	N; R51-53	N R: 51/53 S: 61		
616-137-00-X	4-dichloroacetyl-1-oxa-4-azaspiro[4,5]decane	401-130-4	71526-07-3	R43 N; R51-53	Xi; N R: 43-51/53 S: (2-)24-37-61		
616-138-00-5	benzoic acid, *N*-*tert*-butyl-*N*'-(4-chlorobenzoyl)hydrazide	431-600-4	112226-61-6	R43 N; R51-53	Xi; N R: 43-51/53 S: (2-)24-37-61		
616-139-00-0	(3*S*,4a*S*,8a*S*)-*N*-*tert*-butyldecahydro-3-isoquinolinecarboxamide	420-380-5	136465-81-1	Xn; R22 Xi; R41 R52-53	Xn R: 22-41-52/53 S: (2-)22-26-39-61		
616-140-00-6	*N*,*N*''-(methylenedi-4,1-phenylene)bis[*N*'-(4-methylphenyl)urea]	429-380-1	133336-92-2	R43 R53	Xi R: 43-53 S: (2-)24-37-61		

▼M1

č. indexu	Medzinárodná identifikácia látok Poznámky k látkam	č. v ES	č. CAS	Klasifikácia	Označovanie	Koncentračné limity	Poznámky k prípravkom
616-141-00-1	zoxamide (ISO); (*RS*)-3,5-dichloro-*N*-(3-chloro-1-ethyl-1-methyl-2-oxopropyl)-*p*-toluamide	—	156052-68-5	R43 N; R50-53	Xi; N R: 43-50/53 S: (2-)24-37-46-60-61	N; R50-53: C ≥ 2,5 % N; R51-53: 0,25 % ≤ C < 2,5 % R52-53: 0,025 % ≤ C < 0,25 %	
▼B 616-142-00-7	1,3-Bis(vinylsulfonylacetamido)propane	428-350-3	93629-90-4	Muta. Cat. 3; R68 Xi; R41 R43 R52-53	Xn R: 41-43-68-52/53 S: (2-)22-26-36/37/39-61		
616-143-00-2	*N*,*N*'-dihexadecyl-*N*,*N*'-bis(2-hydroxyethyl)propanediamide	422-560-9	149591-38-8	Repr. Cat. 3; R62 Xi; R36 R53	Xn R: 36-62-53 S: (2-)26-36/37-61		
▼M1 616-144-00-8	3,4-dichloro-*N*-[5-chloro-4-[2-[4-dodecyloxyphenylsulfonyl]butyramido]-2-hydroxyphenyl]benzamide	431-130-1	—	R53	R: 53 S: 61		
616-145-00-3	pethoxamide (ISO); 2-chloro-*N*-(2-ethoxyethyl)-*N*-(2-methyl-1-phenylprop-1-enyl)acetamide	—	106700-29-2	Xn; R22 R43 N; R50-53	Xn; N R: 22-43-50/53 S: (2-)24-37-46-60-61	N; R50-53: C ≥ 0,25 % N; R51-53: 0,025 % ≤ C < 0,25 % R52-53: 0,0025 % ≤ C < 0,025 %	
616-146-00-9	*N*-(2-methoxy-5-octadecanoylaminophenyl)-2-(3-benzyl-2,5-dioxoimidazolidin-1-yl)-4,4-dimethyl-3-oxopentanoic acidamide	431-330-7	142776-95-2	R53	R: 53 S: 22-61		
616-147-00-4	1-methyl-4-(2-methyl-2*H*-tetrazol-5-yl)-1*H*-pyrazole-5-sulfonamide	424-160-1	139481-22-4	Xn; R22 R52-53	Xn R: 22-52/53 S: (2-)61		
616-148-00-X	*N*-[6,9-dihydro-9-[[2-hydroxy-1-(hydroxymethyl)ethoxy]methyl]-6-oxo-1*H*-purin-2-yl]acetamide	424-550-1	84245-12-5	Carc. Cat. 2; R45 Muta. Cat. 2; R46 Repr. Cat. 2; R60-61	T R: 45-46-60-61 S: 53-45		

▼M1

č. indexu	Medzinárodná identifikácia látok Poznámky k látkam	č. v ES	č. CAS	Klasifikácia	Označovanie	Koncentračné limity	Poznámky k prípravkom
616-150-00-0	(2*R*,3*S*)-*N*-(3-amino-2-hydroxy-4-phenylbutyl)-*N*-isobutyl-4-nitrobenzenesulfonamide hydrochloride	425-260-6	—	Xn; R48/22 Xi; R41 R43 N; R51-53	Xn; N R: 41-43-48/22-51/53 S: (2-)22-26-36/37/39-61		
616-151-00-6	*N*-(2-amino-4,6-dichloropyrimidin-5-yl)formamide	425-650-6	171887-03-9	Xn; R22 Xi; R41 R43 R52-53	Xn R: 22-41-43-52/53 S: (2-)24-26-37/39-61		
616-152-00-1	4-(4-fluorophenyl)-2-(2-methyl-1-oxopropyl)-4-oxo-3,*N*-diphenylbutanamide	425-850-3	125971-96-2	R53	R: 53 S: 61		
616-153-00-7	4-methyl-3-oxo-*N*-phenyl-2-(phenylmethylene)pentanamide	425-860-8	125971-57-5	R43 N; R51-53	Xi; N R: 43-51/53 S: (2-)22-24-37-61		
616-154-00-2	3,4-dichloro-*N*-[5-chloro-4-[2-[4-(hexadecyloxy)phenylsulfonyl]butyramido]-2-hydroxyphenyl]benzamide	431-110-0	—	R53	R: 53 S: 61		
616-155-00-8	*N*,*N*,*N*',*N*'-tetracyclohexyl-1,3-benzenedicarboxamide	431-040-0	104560-40-9	N; R50-53	N R: 50/53 S: 60-61		
616-156-00-3	6-(2-chloro-6-cyano-4-nitrophenylazo)-4-methoxy-3-[*N*-(methoxycarbonylmethyl)-*N*-(1-methoxycarbonylethyl)amino]acetanilide	430-500-8	204277-61-2	R53	R: 53 S: 61		
616-157-00-9	3-amino-4-hydroxy-*N*-(3-isopropoxypropyl)benzenesulfonamide hydrochloride	427-780-9	114565-70-7	Xn; R22 Xi; R41 N; R50-53	Xn; N R: 22-41-50/53 S: (2-)26-39-60-61		
616-158-00-4	*N*-[4-cyano-3-trifluoromethylphenyl]methacrylamide	427-880-2	90357-53-2	Xn; R48/22 N; R51-53	Xn; N R: 48/22-51/53 S: (2-)36-61		
616-160-00-5	2,2'-azobis[*N*-(2-hydroxyethyl)-2-methylpropionamide]	429-090-3	61551-69-7	R43 R52-53	Xi R: 43-52/53 S: (2-)12-15-24-37-61		

▼M1

č. indexu	Medzinárodná identifikácia látok Poznámky k látkam	č. v ES	č. CAS	Klasifikácia	Označovanie	Koncentračné limity	Poznámky k prípravkom
616-161-00-0	2,4-dichloro-5-hydroxyacetanilide	429-110-0	67669-19-6	R52-53	R: 52/53 S: 61		
616-162-00-6	isostearic acid monoisopropanolamide	431-540-9	—	Xi; R38 N; R51-53	Xi; N R: 38-51/53 S: (2-)37-61		
616-163-00-1	4,4'-methylenebis[*N*-(4-chlorophenyl)-3-hydroxynaphthalene-2-carboxamide]	430-350-3	192463-88-0	R53	R: 53 S: 61		
616-164-00-7	dimoxystrobin (ISO); (*E*)-2-(methoxyimino)-*N*-methyl-2-[α-(2,5-xylyloxy)-*o*-tolyl]acetamide	—	149961-52-4	Carc. Cat. 3; R40 Repr. Cat. 3; R63 Xn; R20 N; R50-53	Xn; N R: 20-40-63-50/53 S: (2-)36/37-46-60-61	N; R50-53: C ≥ 2,5 % N; R51-53: 0,25 % ≤ C < 2,5 % R52-53: 0,025 % ≤ C < 0,25 %	
616-165-00-2	beflubutamid (ISO); (*RS*)-*N*-benzyl-2-(α,α,α,4-tetrafluoro-*m*-tolyoxy)butyramide	—	113614-08-7	N; R50-53	N R: 50/53 S: 60-61	N; R50-53: C ≥ 0,25 % N; R51-53: 0,025 % ≤ C < 0,25 % R52-53: 0,0025 % ≤ C < 0,025 %	
616-166-00-8	cyazofamid (ISO); 4-chloro-2-cyano-*N,N*-dimethyl-5-*p*-tolylimidazole-1-sulfonamide	—	120116-88-3	N; R50-53	N R: 50/53 S: 60-61	N; R50-53: C ≥ 2,5 % N; R51-53: 0,25 % ≤ C < 2,5 % R52-53: 0,025 % ≤ C < 0,25 %	
616-167-00-3	*N,N*-dibutyl-(2,5-dihydro-5-thioxo-1*H*-tetrazol-1-yl)acetamide	418-290-6	168612-06-4	Xi; R36 R43	Xi R: 36-43 S: (2-)24-26-37		

▼M1

č. indexu	Medzinárodná identifikácia látok Poznámky k látkam	č. v ES	č. CAS	Klasifikácia	Označovanie	Koncentračné limity	Poznámky k prípravkom
616-168-00-9	1-dimethylcarbamoyl-4-(2-sulfonatoethyl)pyridinium	418-440-0	136997-71-2	R43	Xi R: 43 S: (2-)22-24-37		
616-169-00-4	4-[4-(2,2-dimethyl-propanamido)]phenylazo-3-(2-chloro-5-(2-(3-pentadecylphenoxy)butylamido)anilino)-1-(2,4,6-trichlorophenyl)-2-pyrazoline-5-one	420-220-4	92771-56-7	R43 R53	Xi R: 43-53 S: (2-)24-37-61		
616-170-00-X	(2*R*)-2-amino-2-phenylacetamide	420-370-0	6485-67-2	Xi; R36 R43	Xi R: 36-43 S: (2-)22-26-36/37		
616-171-00-5	2-(para-chlorophenyl)glycineamide	420-830-0	102333-75-5	Xi; R41 R43	Xi R: 41-43 S: (2-)24-26-37/39		
616-172-00-0	*N*-(2,2,6,6-tetramethyl-1-oxylpiperidin-4-yl)acetamide; (4-acetamido-2,2,6,6-tetramethyl-1-piperidinyl)oxidanyl	423-840-3	14691-89-5	Xn; R22	Xn R: 22 S: (2-)22		
616-174-00-1	2-butyl-1,3-diazaspiro[4.4]non-1-en-4-one hydrochloride	424-560-4	151257-01-1	Xn; R22 Xi; R36	Xn R: 22-36 S: (2-)22-26		
616-175-00-7	2-(2-hexyldecyloxy)benzamide	431-230-3	202483-62-3	R53	R: 53 S: 61		
616-176-00-2	3-*N,N*-bis(methoxyethyl)aminoacetanilide	432-530-7	24294-01-7	Xn; R22 R52-53	Xn R: 22-52/53 S: (2-)22-24-61		
616-177-00-8	(3-(4-(2-(butyl-(4-methylphenylsulfonyl)amino)phenylthio)-5-oxo-1-(2,4,6-trichlorophenyl)-4,5-dihydro-1*H*-pyrazole-3-ylamino)-4-chlorophenyl)tetradecanamide; *N*-[3-({4-[(2-{butyl[(4-methylphenyl)sulfonyl]amino}phenyl)thio]-5-oxo-1-(2,4,6-trichlorophenyl)-4,5-dihydro-1*H*-pyrazol-3-yl}amino)-4-chlorophenyl]tetradecanamide	432-970-1	217324-98-6	R53	R: 53 S: 61		

▼M1

č. indexu	Medzinárodná identifikácia látok Poznámky k látkam	č. v ES	č. CAS	Klasifikácia	Označovanie	Koncentračné limity	Poznámky k prípravkom
616-178-00-3	*N*-(5-(bis(2-methoxyethyl)amino)-2-((2-cyano-4,6-dinitrophenyl)-azo)phenyl)acetamide	434-500-9	52583-35-4	R53	R: 53 S: 22-61		
616-179-00-9	2-chloro-*N*-(4-methylphenyl)acetamide	435-170-9	16634-82-5	Xi; R41 R43 N; R50-53	Xi; N R: 41-43-50/53 S: (2-)22-26-36/37/39-60-61		
616-180-00-4	*N,N*-(dimethylamino)thioacetamide hydrochloride	435-470-1	27366-72-9	Repr. Cat. 2; R61 N; R50-53	T; N R: 61-50/53 S: 53-45-60-61		
616-181-00-X	4'-methyldodecane-1-sulfonanilide	435-490-9	17417-32-2	N; R50-53	N R: 50/53 S: 60-61		
616-182-00-5	*N*'-(1,3-dimethylbutylidene)-3-hydroxy-2-naphthohydrazide	435-860-1	214417-91-1	R43 N; R51-53	Xi; N R: 43-51/53 S: (2-)24-37-61		
616-183-00-0	*N*-dodecyl-4-methoxybenzamide	442-340-6	1854-15-5	R53	R: 53 S: 61		
616-184-00-6	3-methyl-*N*-(5,8,13,14-tetrahydro-5,8,14-trioxonaphth[2,3-c]acridin-6-yl)benzamide	442-560-2	105043-55-8	R53	R: 53 S: 61		
616-186-00-7	*N,N*'-(2-chloro-1,4-phenylene)bis(3-oxobutaneamide)	443-010-4	53641-10-4	R52-53	R: 52/53 S: 61		
616-188-00-8	2-(5,5-dimethyl-2,4-dioxooxazolidin-3-yl)-4,4-dimethyl-3-oxo-*N*-(2-methoxy-5-octadecanoylaminophenyl)pentanoic acid amide	443-980-9	221215-20-9	R43 R53	Xi R: 43-53 S: (2-)24-37-61		
616-189-00-3	*N*-[5-(bis-(2-methoxy-ethyl)-amino]-2-(6-bromo-2-methyl-1,3-dioxo-2,3-dihydro-1*H*-isoindol-5-ylazo)-phenyl]acetamide	444-780-4	452962-97-9	R53	R: 53 S: 61		
616-190-00-9	*N*-decyl-4-nitrobenzamide	445-880-0	64026-19-3	R53	R: 53 S: 61		

▼M1

č. indexu	Medzinárodná identifikácia látok Poznámky k látkam	č. v ES	č. CAS	Klasifikácia	Označovanie	Koncentračné limity	Poznámky k prípravkom
616-191-00-4	2-ethyl-*N*-methyl-*N*-(3-methylphenyl)butanamide	446-190-2	406488-30-0	Xn; R22 Xi; R36/38 R43 N; R51-53	Xn; N R: 22-36/38-43-51/53 S: (2-)24-26-37-61		
616-192-00-X	2-[2-(3-butoxypropyl)-1,1-dioxo-1,2,4-benzothiadiazin-3-yl]-5'-*tert*-butyl-2-(5,5-dimethyl-2,4-dioxo-1,3-oxazolidin-3-yl)-2'-[(2-ethylhexyl)thio]acetanilide	448-060-0	727678-39-9	R53	R: 53 S: 61		
616-193-00-5	*N*-[2-(2-butyl-4,6-dicyano-1,3-dioxo-2,3-dihydro-1*H*-isoindol-5-ylazo)-5-diethylamino-phenyl]acetamide	449-940-7	368450-39-9	R53	R: 53 S: 61		
616-194-00-0	2,2-diethoxy-*N,N*-dimethylacetamide	449-950-1	34640-92-1	Xi; R36	Xi R: 36 S: (2-)26		
616-196-00-1	disodium salt of 1-hydroxy-4-(β-(4-(1-hydroxy-3,6-disulfo-8-acetylamino-2-naphthylazo)phenoxy)ethoxy)-*N*-dodecyl-2-naphthamide	419-990-4	—	N; R50-53	N R: 50/53 S: 60-61		
616-197-00-7	reaction mass of: potassium *N*-[3-(dimethyloxidoamino)propyl]-1,1,2,2,3,3,4,4,5,5,6,6,7,7,8,8,8-heptadecafluorooctane sulfonamidate; *N*-[3-(dimethyloxidoamino)propyl]-1,1,2,2,3,3,4,4,5,5,6,6,7,7,8,8,8-heptadecafluorooctane sulfonamide	422-500-1	—	Xn; R48/22	Xn R: 48/22 S: (2-)22-36		
616-198-00-2	1,3-bis[12-hydroxy-octadecamide-*N*-methylene]-benzene	423-300-7	—	R43 R53	Xi R: 43-53 S: (2-)24-37-61		

▼M6

616-200-00-1	reaction mass of N,N'-ethane-1,2-diyl-bis(hexanamide) and 12-hydroxy-N-[2-[(1-oxyhexyl)amino]ethyl]octadecanamide and N,N'-ethane-1,2-diylbis(12-hydroxyoctadecan amide)	432-430-3		R53	R: 53 S: 61		

▼M1

č. indexu	Medzinárodná identifikácia látok Poznámky k látkam	č. v ES	č. CAS	Klasifikácia	Označovanie	Koncentračné limity	Poznámky k prípravkom
616-201-00-7	12-hydroxyoctadecanoic acid, reaction products with 1,3-benzenedimethanamine and hexamethylenediamine	432-840-2	220926-97-6	Xn; R20 R53	Xn R: 20-53 S: (2-)22-61		
616-202-00-2	reaction mass of: 2,2'-[(3,3'-dichloro[1,1'-biphenyl]-4,4'-diyl)bis(azo)]bis[*N*-(2,4-dimethylphenyl)]-3-oxo-butanamide; 2-[[3,3'-dichloro-4'-[[1[[(2,4-dimethylphenyl)amino]carbonyl]-2-oxopropyl]azo][1,1'-biphenyl]-4-yl]azo]-*N*-(2-methylphenyl)-3-oxo-butanamide; 2-[[3,3'-dichloro-4'-[[1[[(2,4-dimethylphenyl)amino]carbonyl]-2-oxopropyl]azo][1,1'-biphenyl]-4-yl]azo]-*N*-(2-carboxylphenyl)-3-oxo-butanamide	434-330-5	—	Carc. Cat. 3; R40 R43 R53	Xn R: 40-43-53 S: (2-)36/37-61		
616-203-00-8	reaction mass of: *N*-[5-[bis-(2-methoxyethyl)amino]-2-(2-butyl-4,6-dicyano-1,3-dioxo-2,3-dihydro-1*H*-isoindol-5-yl-azo)phenyl]acetamide; *N*-[2-(2-butyl-4,6-dicyano-1,3-dioxo-2,3-dihydro-1*H*-isoindol-5-ylazo)5-diethylaminophenyl]acetamide	442-280-0	—	R53	R: 53 S: 61		
616-204-00-3	*N,N*''-(methylenedi-4,1-phenylene)bis[*N*'-octylurea]	451-060-3	122886-55-9	R53	R: 53 S: 61		

▼M3

616-205-00-9	Metazachlor (ISO); 2-chloro-N-(2,6-dimethylphenyl)-N-(1H-pyrazol-1-ylmethyl)acetamide	266-583-0	67129-08-2	R43 Carc. Cat. 3; R40 N; R50-53	Xn; N R: 40-43-50/53 S: (2-)36-37-60-61	N; R50-53: C ≥ 0,25% N; R51-53: 0,025% ≤ C < 0,25% R52-53: 0,0025% ≤ C < 0,025%	

▼M6

616-206-00-4	flufenoxuron (ISO); 1-(4-(2-cloro-α,α,α-p-trifluorotolyloxy)-2-fluorophenyl)-3-(2,6-difluorobenzolyl)urea	417-680-3	101463-69-8	R64 R33 N; R50-53	N R: 33-64-50/53 S: (2-)22-36/37-46-60-61	N; R50-53 C ≥ 0,0025 % N; R51-53 0,00025 % ≤ C < 0,0025 % R52-53 0,000025 % ≤ C < 0,00025 %	

▼M6

č. indexu	Medzinárodná identifikácia látok Poznámky k látkam	č. v ES	č. CAS	Klasifikácia	Označovanie	Koncentračné limity	Poznámky k prípravkom
616-207-00-X	polyhexamethylene biguanide hydrochloride		27083-27-8 or 32289-58-0	Carc. Cat 3; R40 Xn; R22 T; R48/23 Xi; R41 R43 N; R50-53	T; N R: 22-40-41-43-48/23-50/53 S: (1/2-)22-36/37/39-45-60-61	N; R50-53: C ≥ 2,5 % N; R51-53: 0,25 % ≤ C < 2,5 % R52-53: 0,025 % ≤ C < 0,25 %	
616-208-00-5	N-ethyl-2-pyrrolidone; 1-ethylpyrrolidin-2-one	220-250-6	2687-91-4	Repr. Cat. 2; R61	T R: 61 S: 45-53		
616-209-00-0	amidosulfuron (ISO); 3-(4,6-dimethoxypyrimidin-2-yl)-1-((N-methyl-N-methylsulfonylamino)sulfonyl)urea	407-380-0	120923-37-7	N; R50-53	N R: 50/53 S: 60-61	N; R50-53: C ≥ 0,25 % N; R51-53: 0,025 % ≤ C < 0,25 % R52-53: 0,0025 %≤ C < 0,025 %	
616-210-00-6	tebufenpyrad (ISO); N-(4-tertbutylbenzyl)-4-chloro-3-ethyl-1-methyl-1Hpyrazole-5- carboxamide		119168-77-3	Xn; R20/22 R43 N; R50-53	Xn; N R: 20/22-43-50/53 S: (2-)24-37-46-60-61	N; R50-53: C ≥ 2,5 % N; R51-53: 0,25 % ≤ C < 2,5 % R52-53: 0,025 % ≤ C < 0,25 %	
616-211-00-1	proquinazid (ISO); 6-iodo-2-propoxy-3-propylquinazolin-4(3H)-one		189278-12-4	Carc. Cat. 3; R40 N; R50-53	Xn; N R: 40-50/53 S: (2-)36/37-46-60-61		
▼M3							
617-001-00-2	di-*tert*-butyl peroxide	203-733-6	110-05-4	O; R7 F; R11 Muta. Cat. 3, R68	O; F; Xn R: 7-11-68 S: (2-)3/7-14-16-23-36/37/39		
▼B							
617-002-00-8	α,α-dimethylbenzyl hydroperoxide; cumene hydroperoxide	201-254-7	80-15-9	O; R7 T; R23 Xn; R21/22-48/20/22 C; R34 N; R51-53	O; T; N R: 7-21/22-23-34-48/20/22-51/53 S: (1/2-)3/7-14-36/37/39-45-50-61	C; R34: C ≥ 10 % Xi; R37/38-41: 3 % ≤ C < 10 % Xi; R36/37: 1 % ≤ C < 3 %	

▼B

č. indexu	Medzinárodná identifikácia látok Poznámky k látkam	č. v ES	č. CAS	Klasifikácia	Označovanie	Koncentračné limity	Poznámky k prípravkom
617-003-00-3	dilauroyl peroxide	203-326-3	105-74-8	O; R7	O R: 7 S: (2-)3/7-14-36-37/39		
617-004-00-9	1,2,3,4-tetrahydro-1-naphthyl hydroperoxide	212-230-0	771-29-9	O; R7 Xn; R22 C; R34 N; R50-53	O; C; N R: 7-22-34-50/53 S: (1/2-)3/7-14-26-36/37/39-45-60-61	C; R34: C ≥ 10 % Xi; R36/37/38: 5 % ≤ C < 10 %	
617-006-00-X	bis(α,α-dimethylbenzyl) peroxide	201-279-3	80-43-3	O; R7 Xi; R36/38 N; R51-53	O; Xi; N R: 7-36/38-51/53 S: (2-)3/7-14-36/37/39-61		
617-007-00-5	*tert*-butyl α,α-dimethylbenzyl peroxide	222-389-8	3457-61-2	O; R7 Xi; R38 N; R51-53	O; Xi; N R: 7-38-51/53 S: (2-)3/7-14-36/37/39-61		
▼M1 617-008-00-0	dibenzoyl peroxide; benzoyl peroxide	202-327-6	94-36-0	E; R3 O; R7 Xi; R36 R43	E; Xi R: 3-7-36-43 S: (2-)3/7-14-36/37/39		
617-010-00-1	1-hydroperoxycyclohexyl 1-hydroxycyclohexyl peroxide; [1] 1,1'-dioxybiscyclohexan-1-ol; [2] cyclohexylidene hydroperoxide; [3] cyclohexanone, peroxide [4]	201-091-1 [1] 219-306-2 [2] 220-279-4 [3] 235-527-7 [4]	78-18-2 [1] 2407-94-5 [2] 2699-11-8 [3] 12262-58-7 [4]	E; R3 O; R7 C; R34 Xn; R22	E; C R: 3-7-22-34 S: (1/2-)3/7-14-36/37/39-45	C; R34: C ≥ 10 % Xi; R36/37/38: 5 % ≤ C < 10 %	C
▼B 617-012-00-2	8-*p*-menthyl hydroperoxide; *p*-menthane hydroperoxide	201-281-4	80-47-7	O; R7 C; R34 Xn; R20	O; C R: 7-20-34 S: (1/2-)3/7-14-36/37/39-45	C; R34: C ≥ 10 % Xi; R36/37/38: 5 % ≤ C < 10 %	
617-013-00-8	*O*,*O*-*tert*-butyl *O*-docosyl monoperoxyoxalate	404-300-6	116753-76-5	O; R7 N; R50-53	O; N R: 7-50/53 S: (2-)7-14-36/37/39-47-60-61		

▼B

č. indexu	Medzinárodná identifikácia látok Poznámky k látkam	č. v ES	č. CAS	Klasifikácia	Označovanie	Koncentračné limity	Poznámky k prípravkom
617-014-00-3	6-(nonylamino)-6-oxo-peroxyhexanoic acid	406-680-9	104788-63-8	O; R7 Xi; R41 R43 N; R50	O; Xi; N R: 7-41-43-50 S: (2-)3/7-14-26-36/37/39-61		
617-015-00-9	bis(4-methylbenzoyl)peroxide	407-950-9	895-85-2	E; R2 O; R7 N; R50-53	E; N R: 2-7-50/53 S: (2-)7-14-36/37/39-47-60-61		
617-016-00-4	3-hydroxy-1,1-dimethylbutyl 2-ethyl-2-methylheptaneperoxoate	413-910-1	—	O; R7 R10 Xi; R38 N; R50-53	O; Xi; N R: 7-10-38-50/53 S: (2-)7/47-14-36/37/39-60-61		
▼M1 617-017-00-X	reaction mass of: 2,2'-bis(*tert*-pentylperoxy)-*p*-diisopropylbenzene; 2,2'-bis(*tert*-pentylperoxy)-*m*-diisopropylbenzene	412-140-3	32144-25-5	E; R2 O; R7 R53	E R: 2-7-53 S: (2-)3/7-14-36/37/39-61		T
▼B 617-018-00-5	reaction mass of: 1-methyl-1-(3-(1-methylethyl)phenyl)ethyl-1-methyl-1-phenylethylperoxide, 63 % by weight; 1-methyl-1-(4-(1-methylethyl)phenyl)ethyl-1-methyl-1-phenylethylperoxide, 31 % by weight	410-840-3	71566-50-2	O; R7 N; R51-53	O; N R: 7-51/53 S: (2-)3/7-14-36/37/39-61		
617-019-00-0	6-(phthalimido)peroxyhexanoic acid	410-850-8	128275-31-0	O; R7 Xi; R41 N; R50	O; Xi; N R: 7-41-50 S: (2-)3/7-14-26-36/37/39-61		
617-020-00-6	1,3-di(prop-2,2-diyl)benzene bis(neodecanoylperoxide)	420-060-5	117663-11-3	R10 O; R7 N; R51-53	O; N R: 7-10-51/53 S: (2-)7-14-36/37/39-47-61		
▼M1 617-021-00-1	methylethylketone peroxide trimer	429-320-2	—	E; R2 O; R7 Xn; R65 Xi; R38 R43	E; Xn R: 2-7-38-43-65 S: (2-)3/7-14-23-36/37/39-62		

▼M1

č. indexu	Medzinárodná identifikácia látok Poznámky k látkam	č. v ES	č. CAS	Klasifikácia	Označovanie	Koncentračné limity	Poznámky k prípravkom
617-022-00-7	reaction mass of: 1,2-dimethylpropylidene dihydroperoxide; dimethyl 1,2-benzenedicarboxylate	442-480-8	—	O; R7 Xn; R22 C; R34 R43 N; R51-53	O; C; N R: 7-22-34-43-51/53 S: (1/2-)3/7-14-26-36/37/39-45-50-61		

▼B

647-001-00-8	glucosidase, β-	232-589-7	9001-22-3	R42	Xn R: 42 S: (2-)22-24-36/37		
647-002-00-3	cellulase	232-734-4	9012-54-8	R42	Xn R: 42 S: (2-)22-24-36/37		
647-003-00-9	cellobiohydrolase, exo-	253-465-9	37329-65-0	R42	Xn R: 42 S: (2-)22-24-36/37		
647-004-00-4	cellulases with the exception of those specified elsewhere in this Annex	—	—	R42	Xn R: 42 S: (2-)22-24-36/37		A
647-005-00-X	bromelain, juice	232-572-4	9001-00-7	Xi; R36/37/38 R42	Xn R: 36/37/38-42 S: (2-)22-24-26-36/37		
647-006-00-5	ficin	232-599-1	9001-33-6	Xi; R36/37/38 R42	Xn R: 36/37/38-42 S: (2-)22-24-26-36/37		
647-007-00-0	papain	232-627-2	9001-73-4	Xi; R36/37/38 R42	Xn R: 36/37/38-42 S: (2-)22-24-26-36/37		
647-008-00-6	pepsin A	232-629-3	9001-75-6	Xi; R36/37/38 R42	Xn R: 36/37/38-42 S: (2-)22-24-26-36/37		

▼B

č. indexu	Medzinárodná identifikácia látok Poznámky k látkam	č. v ES	č. CAS	Klasifikácia	Označovanie	Koncentračné limity	Poznámky k prípravkom
647-009-00-1	rennin	232-645-0	9001-98-3	Xi; R36/37/38 R42	Xn R: 36/37/38-42 S: (2-)22-24-26-36/37		
647-010-00-7	trypsin	232-650-8	9002-07-7	Xi; R36/37/38 R42	Xn R: 36/37/38-42 S: (2-)22-24-26-36/37		
647-011-00-2	chymotrypsin	232-671-2	9004-07-3	Xi; R36/37/38 R42	Xn R: 36/37/38-42 S: (2-)22-24-26-36/37		
647-012-00-8	subtilisin	232-752-2	9014-01-1	Xi; R37/38-41 R42	Xn R: 37/38-41-42 S: (2-)22-24-26-36/37/39		
647-013-00-3	proteinase, microbial neutral	232-966-6	9068-59-1	Xi; R36/37/38 R42	Xn R: 36/37/38-42 S: (2-)22-24-26-36/37		
647-014-00-9	proteases with the exception of those specified elsewhere in this Annex	—	—	Xi; R36/37/38 R42	Xn R: 36/37/38-42 S: (2-)22-24-26-36/37		
647-015-00-4	amylase, α-	232-565-6	9000-90-2	R42	Xn R: 42 S: (2-)22-24-36/37		
647-016-00-X	amylases with the exception of those specified elsewhere in this Annex	—	—	R42	Xn R: 42 S: (2-)22-24-36/37		
▼M1 647-017-00-5	laccase	420-150-4	80498-15-3	R42	Xn R: 42 S: (2-)23-45		

▼B

č. indexu	Medzinárodná identifikácia látok Poznámky k látkam	č. v ES	č. CAS	Klasifikácia	Označovanie	Koncentračné limity	Poznámky k prípravkom
648-001-00-0	Distillates (coal tar), benzole fraction; Light Oil [A complex combination of hydrocarbons obtained by the distillation of coal tar. It consists of hydrocarbons having carbon numbers primarily in the range of C_4 to C_{10} and distilling in the approximate range of 80 °C to 160 °C (175°F to 320°F).]	283-482-7	84650-02-2	Carc. Cat. 2; R45	T R: 45 S: 53-45		►M2 — ◄
▼M1 648-002-00-6	Tar oils, brown-coal; Light Oil; [The distillate from lignite tar boiling in the range of approximately 80 °C to 250 °C (176 °F to 482 °F). Composed primarily of aliphatic and aromatic hydrocarbons and monobasic phenols.]	302-674-4	94114-40-6	Carc. Cat. 2; R45 Muta. Cat. 2; R46	T R: 45-46 S: 53-45		►M2 — ◄ J
648-003-00-1	Benzol forerunnings (coal); Light Oil Redistillate, low boiling; [The distillate from coke oven light oil having an approximate distillation range below 100 °C (212 °F). Composed primarily of C_4 to C_6 aliphatic hydrocarbons.]	266-023-5	65996-88-5	Carc. Cat. 2; R45 Muta. Cat. 2; R46	T R: 45-46 S: 53-45		►M2 — ◄ J
648-004-00-7	Distillates (coal tar), benzole fraction, BTX-rich; Light Oil Redistillate, low boiling; [A residue from the distillation of crude benzole to remove benzole fronts. Composed primarily of benzene, toluene and xylenes boiling in the range of approximately 75 °C to 200 °C (167 °F to 392 °F).]	309-984-9	101896-26-8	Carc. Cat. 2; R45 Muta. Cat. 2; R46	T R: 45-46 S: 53-45		►M2 — ◄ J
648-005-00-2	Aromatic hydrocarbons, C_{6-10}, C_8-rich; Light Oil Redistillate, low boiling	292-697-5	90989-41-6	Carc. Cat. 2; R45 Muta. Cat. 2; R46	T R: 45-46 S: 53-45		►M2 — ◄ J
648-006-00-8	Solvent naphtha (coal), light; Light Oil Redistillate, low boiling	287-498-5	85536-17-0	Carc. Cat. 2; R45 Muta. Cat. 2; R46	T R: 45-46 S: 53-45		►M2 — ◄ J

▼M1

č. indexu	Medzinárodná identifikácia látok Poznámky k látkam	č. v ES	č. CAS	Klasifikácia	Označovanie	Koncentračné limity	Poznámky k prípravkom
648-007-00-3	Solvent naphtha (coal), xylene-styrene cut; Light Oil Redistillate, intermediate boiling	287-502-5	85536-20-5	Carc. Cat. 2; R45 Muta. Cat. 2; R46	T R: 45-46 S: 53-45		►M2 J ◄
648-008-00-9	Solvent naphtha (coal), coumarone-styrene contg.; Light Oil Redistillate, intermediate boiling	287-500-4	85536-19-2	Carc. Cat. 2; R45 Muta. Cat. 2; R46	T R: 45-46 S: 53-45		►M2 J ◄
648-009-00-4	Naphtha (coal), distn. residues; Light Oil Redistillate, high boiling; [The residue remaining from the distillation of recovered naphtha. Composed primarily of naphthalene and condensation products of indene and styrene.]	292-636-2	90641-12-6	Carc. Cat. 2; R45 Muta. Cat. 2; R46	T R: 45-46 S: 53-45		►M2 J ◄
648-010-00-X	Aromatic hydrocarbons, C_8; Light Oil Redistillate, high boiling	292-694-9	90989-38-1	Carc. Cat. 2; R45 Muta. Cat. 2; R46	T R: 45-46 S: 53-45		►M2 J ◄
648-012-00-0	Aromatic hydrocarbons, C_{8-9}, hydrocarbon resin polymn. by-product; Light Oil Redistillate, high boiling; [A complex combination of hydrocarbons obtained from the evaporation of solvent under vacuum from polymerized hydrocarbon resin. It consists predominantly of aromatic hydrocarbons having carbon numbers predominantly in the range of C_8 through C_9 and boiling in the range of approximately 120 °C to 215 °C (248 °F to 419 °F).]	295-281-1	91995-20-9	Carc. Cat. 2; R45 Muta. Cat. 2; R46	T R: 45-46 S: 53-45		►M2 J ◄
648-013-00-6	Aromatic hydrocarbons, C_{9-12}, benzene distn.; Light Oil Redistillate, high boiling	295-551-9	92062-36-7	Carc. Cat. 2; R45 Muta. Cat. 2; R46	T R: 45-46 S: 53-45		►M2 J ◄

▼M1

č. indexu	Medzinárodná identifikácia látok Poznámky k látkam	č. v ES	č. CAS	Klasifikácia	Označovanie	Koncentračné limity	Poznámky k prípravkom
648-014-00-1	Extract residues (coal), benzole fraction alk., acid ext.; Light Oil Extract Residues, low boiling; [The redistillate from the distillate, freed of tar acids and tar bases, from bituminous coal high temperature tar boiling in the approximate range of 90 °C to 160 °C (194 °F to 320 °F). It consists predominantly of benzene, toluene and xylenes.]	295-323-9	91995-61-8	Carc. Cat. 2; R45 Muta. Cat. 2; R46	T R: 45-46 S: 53-45		►M2 J ◄
648-015-00-7	Extract residues (coal tar), benzole fraction alk., acid ext.; Light Oil Extract Residues, low boiling; [A complex combination of hydrocarbons obtained by the redistillation of the distillate of high temperature coal tar (tar acid and tar base free). It consists predominantly of unsubstituted and substituted mononuclear aromatic hydrocarbons boiling in the range of 85 °C to 195 °C (185 °F to 383 °F).]	309-868-8	101316-63-6	Carc. Cat. 2; R45 Muta. Cat. 2; R46	T R: 45-46 S: 53-45		►M2 J ◄
648-016-00-2	Extract residues (coal), benzole fraction acid; Light Oil Extract Residues, low boiling; [An acid sludge by-product of the sulfuric acid refining of crude high temperature coal. Composed primarily of sulfuric acid and organic compounds.]	298-725-2	93821-38-6	Carc. Cat. 2; R45 Muta. Cat. 2; R46	T R: 45-46 S: 53-45		►M2 J ◄
648-017-00-8	Extract residues (coal), light oil alk., distn. overheads; Light Oil Extract Residues, low boiling; [The first fraction from the distillation of aromatic hydrocarbons, coumarone, naphthalene and indene rich prefractionator bottoms or washed carbolic oil boiling substantially below 145 °C (293 °F). Composed primarily of C_7 and C_8 aliphatic and aromatic hydrocarbons.]	292-625-2	90641-02-4	Carc. Cat. 2; R45 Muta. Cat. 2; R46	T R: 45-46 S: 53-45		►M2 J ◄

▼M1

č. indexu	Medzinárodná identifikácia látok Poznámky k látkam	č. v ES	č. CAS	Klasifikácia	Označovanie	Koncentračné limity	Poznámky k prípravkom
648-018-00-3	Extract residues (coal), light oil alk., acid ext., indene fraction; Light Oil Extract Residues, intermediate boiling	309-867-2	101316-62-5	Carc. Cat. 2; R45 Muta. Cat. 2; R46	T R: 45-46 S: 53-45		►M2 J ◄
648-019-00-9	Extract residues (coal), light oil alk., indene naphtha fraction; Light Oil Extract Residues, high boiling; [The distillate from aromatic hydrocarbons, coumarone, naphthalene and indene rich prefractionator bottoms or washed carbolic oils, having an approximate boiling range of 155 °C to 180 °C (311 °F to 356 °F). Composed primarily of indene, indan and trimethylbenzenes.]	292-626-8	90641-03-5	Carc. Cat. 2; R45 Muta. Cat. 2; R46	T R: 45-46 S: 53-45		►M2 J ◄
648-020-00-4	Solvent naphtha (coal); Light Oil Extract Residues, high boiling; [The distillate from either high temperature coal tar, coke oven light oil, or coal tar oil alkaline extract residue having an approximate distillation range of 130 °C to 210 °C (266 °F to 410 °F). Composed primarily of indene and other polycyclic ring systems containing a single aromatic ring. May contain phenolic compounds and aromatic nitrogen bases.]	266-013-0	65996-79-4	Carc. Cat. 2; R45 Muta. Cat. 2; R46	T R: 45-46 S: 53-45		►M2 J ◄
648-021-00-X	Distillates (coal tar), light oils, neutral fraction; Light Oil Extract Residues, high boiling; [A distillate from the fractional distillation of high temperature coal tar. Composed primarily of alkyl-substituted one ring aromatic hydrocarbons boiling in the range of approximately 135 °C to 210 °C (275 °F to 410 °F). May also include unsaturated hydrocarbons such as indene and coumarone.]	309-971-8	101794-90-5	Carc. Cat. 2; R45 Muta. Cat. 2; R46	T R: 45-46 S: 53-45		►M2 J ◄

▼M1

č. indexu	Medzinárodná identifikácia látok Poznámky k látkam	č. v ES	č. CAS	Klasifikácia	Označovanie	Koncentračné limity	Poznámky k prípravkom
648-022-00-5	Distillates (coal tar), light oils, acid exts.; Light Oil Extract Residues, high boiling; [This oil is a complex reaction mass of aromatic hydrocarbons, primarily indene, naphthalene, coumarone, phenol, and *o*-, *m*- and *p*-cresol and boiling in the range of 140 °C to 215 °C (284 °F to 419 °F).]	292-609-5	90640-87-2	Carc. Cat. 2; R45 Muta. Cat. 2; R46	T R: 45-46 S: 53-45		►M2 J ◄
648-023-00-0	Distillates (coal tar), light oils; Carbolic Oil; [A complex combination of hydrocarbons obtained by distillation of coal tar. It consists of aromatic and other hydrocarbons, phenolic compounds and aromatic nitrogen compounds and distills at the approximate range of 150 °C to 210 °C (302 °F to 410 °F).]	283-483-2	84650-03-3	Carc. Cat. 2; R45 Muta. Cat. 2; R46	T R: 45-46 S: 53-45		►M2 J ◄
648-024-00-6	Tar oils, coal; Carbolic Oil; [The distillate from high temperature coal tar having an approximate distillation range of 130 °C to 250 °C (266 °F to 410 °F). Composed primarily of naphthalene, alkyl-naphthalenes, phenolic compounds, and aromatic nitrogen bases.]	266-016-7	65996-82-9	Carc. Cat. 2; R45 Muta. Cat. 2; R46	T R: 45-46 S: 53-45		►M2 J ◄
648-026-00-7	Extract residues (coal), light oil alk., acid ext.; Carbolic Oil Extract Residue; [The oil resulting from the acid washing of alkali-washed carbolic oil to remove the minor amounts of basic compounds (tar bases). Composed primarily of indene, indan and alkylbenzenes.]	292-624-7	90641-01-3	Carc. Cat. 2; R45 Muta. Cat. 2; R46	T R: 45-46 S: 53-45		►M2 J ◄
648-027-00-2	Extract residues (coal), tar oil alk.; Carbolic Oil Extract Residue; [The residue obtained from coal tar oil by an alkaline wash such as aqueous sodium hydroxide after the removal of crude coal tar acids. Composed primarily of naphthalenes and aromatic nitrogen bases.]	266-021-4	65996-87-4	Carc. Cat. 2; R45 Muta. Cat. 2; R46	T R: 45-46 S: 53-45		►M2 J ◄

▼M1

č. indexu	Medzinárodná identifikácia látok Poznámky k látkam	č. v ES	č. CAS	Klasifikácia	Označovanie	Koncentračné limity	Poznámky k prípravkom
648-028-00-8	Extract oils (coal), light oil; Acid Extract; [The aqueous extract produced by an acidic wash of alkali-washed carbolic oil. Composed primarily of acid salts of various aromatic nitrogen bases including pyridine, quinoline and their alkyl derivatives.]	292-622-6	90640-99-6	Carc. Cat. 2; R45 Muta. Cat. 2; R46	T R: 45-46 S: 53-45		►M2 J ◄
648-029-00-3	Pyridine, alkyl derivs.; Crude Tar Bases; [The complex combination of polyalkylated pyridines derived from coal tar distillation or as high-boiling distillates approximately above 150 °C (302 °F) from the reaction of ammonia with acetaldehyde, formaldehyde or paraformaldehyde.]	269-929-9	68391-11-7	Carc. Cat. 2; R45 Muta. Cat. 2; R46	T R: 45-46 S: 53-45		►M2 J ◄
648-030-00-9	Tar bases, coal, picoline fraction; Distillate Bases; [Pyridine bases boiling in the range of approximately 125 °C to 160 °C (257 °F 320 °F) obtained by distillation of neutralized acid extract of the base-containing tar fraction obtained by the distillation of bituminous coal tars. Composed chiefly of lutidines and picolines.]	295-548-2	92062-33-4	Carc. Cat. 2; R45 Muta. Cat. 2; R46	T R: 45-46 S: 53-45		►M2 J ◄
648-031-00-4	Tar bases, coal, lutidine fraction; Distillate Bases	293-766-2	91082-52-9	Carc. Cat. 2; R45 Muta. Cat. 2; R46	T R: 45-46 S: 53-45		►M2 J ◄
648-032-00-X	Extract oils (coal), tar base, collidine fraction; Distillate Bases; [The extract produced by the acidic extraction of bases from crude coal tar aromatic oils, neutralization, and distillation of the bases. Composed primarily of collidines, aniline, toluidines, lutidines, xylidines.]	273-077-3	68937-63-3	Carc. Cat. 2; R45 Muta. Cat. 2; R46	T R: 45-46 S: 53-45		►M2 J ◄

▼M1

č. indexu	Medzinárodná identifikácia látok Poznámky k látkam	č. v ES	č. CAS	Klasifikácia	Označovanie	Koncentračné limity	Poznámky k prípravkom
648-033-00-5	Tar bases, coal, collidine fraction; Distillate Bases; [The distillation fraction boiling in the range of approximately 181 °C to 186 °C (356 °F to 367 °F) from the crude bases obtained from the neutralized, acid-extracted base-containing tar fractions obtained by the distillation of bituminous coal tar. It contains chiefly aniline and collidines.]	295-543-5	92062-28-7	Carc. Cat. 2; R45 Muta. Cat. 2; R46	T R: 45-46 S: 53-45		►M2 J ◄
648-034-00-0	Tar bases, coal, aniline fraction; Distillate Bases; [The distillation fraction boiling in the range of approximately 180 °C to 200 °C (356 °F to 392 °F) from the crude bases obtained by dephenolating and debasing the carbolated oil from the distillation of coal tar. It contains chiefly aniline, collidines, lutidines and toluidines.]	295-541-4	92062-27-6	Carc. Cat. 2; R45 Muta. Cat. 2; R46	T R: 45-46 S: 53-45		►M2 J ◄
648-035-00-6	Tar bases, coal, toluidine fraction; Distillate Bases	293-767-8	91082-53-0	Carc. Cat. 2; R45 Muta. Cat. 2; R46	T R: 45-46 S: 53-45		►M2 J ◄
648-036-00-1	Distillates (petroleum), alkene-alkyne manuf. pyrolysis oil, mixed with high-temp. coal tar, indene fraction; Redistillates; [A complex combination of hydrocarbons obtained as a redistillate from the fractional distillation of bituminous coal high temperature tar and residual oils that are obtained by the pyrolytic production of alkenes and alkynes from petroleum products or natural gas. It consists predominantly of indene and boils in a range of approximately 160 °C to 190 °C (320 °F to 374 °F).]	295-292-1	91995-31-2	Carc. Cat. 2; R45 Muta. Cat. 2; R46	T R: 45-46 S: 53-45		►M2 J ◄

▼M1

č. indexu	Medzinárodná identifikácia látok Poznámky k látkam	č. v ES	č. CAS	Klasifikácia	Označovanie	Koncentračné limity	Poznámky k prípravkom
648-037-00-7	Distillates (coal), coal tar-residual pyrolysis oils, naphthalene oils; Redistillates; [The redistillate obtained from the fractional distillation of bituminous coal high temperature tar and pyrolysis residual oils and boiling in the range of approximately 190 °C to 270 °C (374 °F to 518 °F). Composed primarily of substituted dinuclear aromatics.]	295-295-8	91995-35-6	Carc. Cat. 2; R45 Muta. Cat. 2; R46	T R: 45-46 S: 53-45		►M2 J ◄
648-038-00-2	Extract oils (coal), coal tar-residual pyrolysis oils, naphthalene oil, redistillate; Redistillates; [The redistillate from the fractional distillation of dephenolated and debased methylnaphthalene oil obtained from bituminous coal high temperature tar and pyrolysis residual oils boiling in the approximate range of 220 °C to 230 °C (428 °F to 446 °F). It consists predominantly of unsubstituted and substituted dinuclear aromatic hydrocarbons.]	295-329-1	91995-66-3	Carc. Cat. 2; R45 Muta. Cat. 2; R46	T R: 45-46 S: 53-45		►M2 J ◄
648-039-00-8	Extract oils (coal), coal tar-residual pyrolysis oils, naphthalene oils; Redistillates; [A neutral oil obtained by debasing and dephenolating the oil obtained from the distillation of high temperature tar and pyrolysis residual oils which has a boiliing range of 225 °C to 255 °C (437 °F to 491 °F). Composed primarily of substituted dinuclear aromatic hydrocarbons.]	310-170-0	122070-79-5	Carc. Cat. 2; R45 Muta. Cat. 2; R46	T R: 45-46 S: 53-45		►M2 J ◄
648-040-00-3	Extract oils (coal), coal tar residual pyrolysis oils, naphthalene oil, distn. residues; Redistillates;	310-171-6	122070-80-8	Carc. Cat. 2; R45 Muta. Cat. 2; R46	T R: 45-46 S: 53-45		►M2 J ◄

▼M1

č. indexu	Medzinárodná identifikácia látok Poznámky k látkam	č. v ES	č. CAS	Klasifikácia	Označovanie	Koncentračné limity	Poznámky k prípravkom
	[Residue from the distillation of dephenolated and debased methylnaphthalene oil (from bituminous coal tar and pyrolysis residual oils) with a boiling range of 240 °C to 260 °C (464 °F to 500 °F). Composed primarily of substituted dinuclear aromatic and heterocyclic hydrocarbons.]						
▼B 648-041-00-9	Absorption oils, bicyclo arom. and heterocyclic hydrocarbon fraction; Wash Oil Redistillate; [A complex combination of hydrocarbons obtained as a redistillate from the distillation of wash oil. It consists predominantly of 2-ringed aromatic and heterocyclic hydrocarbons boiling in the range of approximately 260 ºC to 290 ºC (500ºF to 554ºF).]	309-851-5	101316-45-4	Carc. Cat. 2; R45	T R: 45 S: 53-45		►M2 — ◄ M
648-042-00-4	Distillates (coal tar), upper, fluorene-rich; Wash Oil Redistillate; [A complex combination of hydrocarbons obtained by the crystallization of tar oil. It consists af aromatic and polycyclic hydrocarbons primarily fluorene and some acenaphthene.]	284-900-0	84989-11-7	Carc. Cat. 2; R45	T R: 45 S: 53-45		►M2 — ◄ M
▼M1 648-043-00-X	Creosote oil, acenaphthene fraction, acenaphthene-free; Wash Oil Redistillate; [The oil remaining after removal by a crystallization process of acenaphthene from acenaphthene oil from coal tar. Composed primarily of naphthalene and alkylnaphthalenes.]	292-606-9	90640-85-0	Carc. Cat. 2; R45	T R: 45 S: 53-45		►M2 — ◄ M

▼B

č. indexu	Medzinárodná identifikácia látok Poznámky k látkam	č. v ES	č. CAS	Klasifikácia	Označovanie	Koncentračné limity	Poznámky k prípravkom
648-044-00-5	Distillates (coal tar), heavy oils; Heavy Anthracene Oil; [Distillate from the fractional distillation of coal tar of bituminous coal, with boiling range of 240 °C to 400 °C (464°F to 752°F). Composed primarily of tri- and polynuclear hydrocarbons and heterocyclic compounds.]	292-607-4	90640-86-1	Carc. Cat. 2; R45	T R: 45 S: 53-45		►M2 — ◄
648-045-00-0	Distillates (coal tar), upper; Heavy Anthracene Oil; [The distillate from coal tar having an approximate distillation range of 220 °C to 450 °C (428°F to 842°F). Composed primarily of three to four membered condensed ring aromatic hydrocarbons and other hydrocarbons.]	266-026-1	65996-91-0	Carc. Cat. 2; R45	T R: 45 S: 53-45		►M2 — ◄ M
648-046-00-6	Anthracene oil, acid ext.; Anthracene Oil Extract Residue [A complex combination of hydrocarbons from the base-freed fraction obtained from the distillation of coal tar and boiling in the range of approximately 325 °C to 365 °C (617°F to 689°F). It contains predominantly anthracene and phenanthrene and their alkyl derivatives.]	295-274-3	91995-14-1	Carc. Cat. 2; R45	T R: 45 S: 53-45		►M2 — ◄ M
648-047-00-1	Distillates (coal tar); Heavy Anthracene Oil; [The distillate from coal tar having an approximate distillation range of 100 °C to 450 °C (212°F to 842°F). Composed primarily of two to four membered condensed ring aromatic hydrocarbons, phenolic compounds, and aromatic nitrogen bases.]	266-027-7	65996-92-1	Carc. Cat. 2; R45	T R: 45 S: 53-45		►M2 — ◄ M

▼B

č. indexu	Medzinárodná identifikácia látok Poznámky k látkam	č. v ES	č. CAS	Klasifikácia	Označovanie	Koncentračné limity	Poznámky k prípravkom
648-048-00-7	Distillates (coal tar), pitch, heavy oils; Heavy Anthracene Oil; [The distillate from the distillation of the pitch obtained from bituminous high temperature tar. Composed primarily of tri- and polynuclear aromatic hydrocarbons and boiling in the range of approximately 300 °C to 470 °C (572°F to 878°F). The product may also contain heteroatoms.]	295-312-9	91995-51-6	Carc. Cat. 2; R45	T R: 45 S: 53-45		►M2 — ◄ M
648-049-00-2	Distillates (coal tar), pitch; Heavy Anthracene Oil; [The oil obtained from condensation of the vapors from the heat treatment of pitch. Composed primarily of two- to four-ring aromatic compounds boiling in the range of 200 °C to greater than 400 °C (392°F to greater than 752°F).]	309-855-7	101316-49-8	Carc. Cat. 2; R45	T R: 45 S: 53-45		►M2 — ◄ M
648-050-00-8	Distillates (coal tar), heavy oils, pyrene fraction; Heavy Anthracene Oil Redistillate; [The redistillate obtained from the fractional distillation of pitch distillate boiling in the range of approximately 350 °C to 400 °C (662°F to 752°F). Consists predominantly of tri- and polynuclear aromatics and heterocyclic hydrocarbons.]	295-304-5	91995-42-5	Carc. Cat. 2; R45	T R: 45 S: 53-45		►M2 — ◄ M
648-051-00-3	Distillates (coal tar), pitch, pyrene fraction; Heavy Anthracene Oil Redistillate; [The redistillate obtained from the fractional distillation of pitch distillate and boiling in the range of approximately 380 °C to 410 °C (7160 to 770°F). Composed primarily of tri- and polynuclear aromatic hydrocarbons and heterocyclic compounds.]	295-313-4	91995-52-7	Carc. Cat. 2; R45	T R: 45 S: 53-45		►M2 — ◄ M

▼B

č. indexu	Medzinárodná identifikácia látok Poznámky k látkam	č. v ES	č. CAS	Klasifikácia	Označovanie	Koncentračné limity	Poznámky k prípravkom
648-052-00-9	Paraffin waxes (coal), brown-coal high-temp. tar, carbon-treated; Coal Tar Extract; [A complet combination of hydrocarbons obtained by the treatment of lignite carbonization tar with activated carbon for removal of trace constituents and impurities. It consists predominantly of saturated straight and branched chain hydrocarbons having carbon numbers predominantly greater than C_{12}.]	308-296-6	97926-76-6	Carc. Cat. 2; R45	T R: 45 S: 53-45		►M2 — ◄ M
648-053-00-4	Paraffin waxes (coal), brown-coal high-temp tar, clay-treated; Coal Tar Extract; [A complex combination of hydrocarbons obtained by the treatment of lignite carbonization tar with bentonite for removal of trace constituents and impurities. It consists predominantly of saturated straight and branched chain hydrocarbons having carbon numbers predominantly greater than C_{12}.]	308-297-1	97926-77-7	Carc. Cat. 2; R45	T R: 45 S: 53-45		►M2 — ◄ M
648-054-00-X	Pitch; Pitch	263-072-4	61789-60-4	Carc. Cat. 2; R45	T R: 45 S: 53-45		►M2 — ◄ M
648-055-00-5	Pitch, coal tar, high-temp.; Pitch; [The residue from the distillation of high temperature coal tar. A black solid with an approximate softening point from 30 °C to 180 °C (86°F to 356°F). Composed primarily of a complex mixture of three or more membered condensed ring aromatic hydrocarbons.]	266-028-2	65996-93-2	Carc. Cat. 2; R45	T R: 45 S: 53-45		►M2 — ◄

▼B

č. indexu	Medzinárodná identifikácia látok Poznámky k látkam	č. v ES	č. CAS	Klasifikácia	Označovanie	Koncentračné limity	Poznámky k prípravkom
648-056-00-0	Pitch, coal tar, high-temp., heat-treated; Pitch; [The heat treated residue from the distillation of high temperature coal tar. A black solid with an approximate softening point from 80 °C to 180 °C (176°F to 356°F). Composed primarily of a complex mixture of three or more membered condensed ring aromatic hydrocarbons.]	310-162-7	121575-60-8	Carc. Cat. 2; R45	T R: 45 S: 53-45		►M2 M ◄
648-057-00-6	Pitch, coal tar, high-temp., secondary; Pitch Redistillate; [The residue obtained during the distillation of high boiling fractions from bituminous coal high temperature tar and/or pitch coke oil, with a softening point of 140 °C to 170 °C (284°F to 392°F) according to DIN 52025. Composed primarily of tri- and polynuclear aromatic compounds which also contain heteroatoms.]	302-650-3	94114-13-3	Carc. Cat. 2; R45	T R: 45 S: 53-45		►M2 M ◄
648-058-00-1	Residues (coal tar), pitch distn.; Pitch Redistillate; [Residue from the fractional distillation of pitch distillate boiling in the range of approximately 400 °C to 470 °C (752°F to 846°F). Composed primarily of polynuclear aromatic hydrocarbons, and heterocyclic compounds.]	295-507-9	92061-94-4	Carc. Cat. 2; R45	T R: 45 S: 53-45		►M2 M ◄
648-059-00-7	Tar, coal, high-temp., distn. and storage residues; Coal Tar Solids Residue; [Coke- and ash-containing solid residues that separate on distillation and thermal treatment of bituminous coal high temperature tar in distillation installations and storage vessels. Consists predominantly of carbon and contains a small quantity of hetero compounds as well as ash components.]	295-535-1	92062-20-9	Carc. Cat. 2; R45	T R: 45 S: 53-45		►M2 M ◄

▼B

č. indexu	Medzinárodná identifikácia látok Poznámky k látkam	č. v ES	č. CAS	Klasifikácia	Označovanie	Koncentračné limity	Poznámky k prípravkom
648-060-00-2	Tar, coal, storage residues; Coal Tar Solids Residue; [The deposit removed from crude coal tar storages. Composed primarily of coal tar and carbonaceous particulate matter.]	293-764-1	91082-50-7	Carc. Cat. 2; R45	T R: 45 S: 53-45		►M2 — ◄ M
648-061-00-8	Tar, coal, high-temp., residues; Coal Tar Solids Residue; [Solids formed during the coking of bituminous coal to produce crude bituminous coal high temperature tar. Composed primarily of coke and coal particles, highly aromatized compounds and mineral substances.]	309-726-5	100684-51-3	Carc. Cat. 2; R45	T R: 45 S: 53-45		►M2 — ◄ M
648-062-00-3	Tar, coal, high-temp., high-solids; Coal Tar Solids Residue; [The condensation product obtained by cooling, to approximately ambient temperature, the gas evolved in the high temperature (greater than 700 °C (1292°F)) destructive distillation of coal. Composed primarily of a complex mixture of condensed ring aromatic hydrocarbons with a high solid content of coal-type materials.]	273-615-7	68990-61-4	Carc. Cat. 2; R45	T R: 45 S: 53-45		►M2 — ◄ M
648-063-00-9	Waste solids, coal-tar pitch coking; Coal Tar Solids Residue; [The combination of wastes formed by the coking of bituminous coal tar pitch. It consists predominantly of carbon.]	295-549-8	92062-34-5	Carc. Cat. 2; R45	T R: 45 S: 53-45		►M2 — ◄ M
648-064-00-4	Extract residues (coal), brown; Coal Tar Extract; [The residue from extraction of dried coal.]	294-285-0	91697-23-3	Carc. Cat. 2; R45	T R: 45 S: 53-45		►M2 — ◄ M

▼B

č. indexu	Medzinárodná identifikácia látok Poznámky k látkam	č. v ES	č. CAS	Klasifikácia	Označovanie	Koncentračné limity	Poznámky k prípravkom
648-065-00-X	Paraffin waxes (coal), brown-coal-high-temp. tar; Coal Tar Extract; [A complex combination of hydrocarbons obtained from lignite carbonization tar by solvent crystallisation (solvent deoiling), by sweating or an adducting process. It consists predominantly of straight and branched chain saturated hydrocarbons having carbon numbers predominantly greater than C_{12}.]	295-454-1	92045-71-1	Carc. Cat. 2; R45	T R: 45 S: 53-45		►M2 — ◄ M
648-066-00-5	Paraffin waxes (coal), brown-coal-high-temp. tar, hydrotreated; Coal Tar Extract; [A complex combination of hydrocarbons obtained from lignite carbonization tar by solvent crystallisation (solvent deoiling), by sweating or an adducting process treated with hydrogen in the presence of a catalyst. It consists predominantly of straight and branched chain saturated hydrocarbons having carbon numbers predominantly greater than C_{12}.]	295-455-7	92045-72-2	Carc. Cat. 2; R45	T R: 45 S: 53-45		►M2 — ◄ M
648-067-00-0	Paraffin waxes (coal), brown-coal high-temp tar, silicic acid-treated; Coal Tar Extract; [A complex combination of hydrocarbons obtained by the treatment of lignite carbonization tar with silicic acid for removal of trace constituents and impurities. It consists predominantly of saturated straight and branched chain hydrocarbons having carbon numbers predominantly greater than C_{12}.]	308-298-7	97926-78-8	Carc. Cat. 2; R45	T R: 45 S: 53-45		►M2 — ◄ M
648-068-00-6	Tar, coal, low-temp., distn. residues; Tar Oil, intermediate boiling; [Residues from fractional distillation of low temperature coal tar to remove oils that boil in a range up to approximately 300 °C (572°F). Composed primarily of aromatic compounds.]	309-887-1	101316-85-2	Carc. Cat. 2; R45	T R: 45 S: 53-45		►M2 — ◄ M

▼B

č. indexu	Medzinárodná identifikácia látok Poznámky k látkam	č. v ES	č. CAS	Klasifikácia	Označovanie	Koncentračné limity	Poznámky k prípravkom
648-069-00-1	Pitch, coal tar, low-temp; Pitch Residue; [A complex black solid or semi-solid obtained from the distillation of a low temperature coal tar. It has a softening point within the approximate range of 40 °C to 180 °C (104°F to 356°F). Composed primarily of a complex mixture of hydrocarbons.]	292-651-4	90669-57-1	Carc. Cat. 2; R45	T R: 45 S: 53-45		►M2 — ◄ M
648-070-00-7	Pitch, coal tar, low-temp., oxidized; Pitch Residue, oxidised; [The product obtained by air-blowing, at elevated temperature, low-temperature coal tar pitch. It has a softening-point within the approximate range of 70 °C to 180 °C (158°F to 356°F). Composed primarily of a complex mixture of hydrocarbons.]	292-654-0	90669-59-3	Carc. Cat. 2; R45	T R: 45 S: 53-45		►M2 — ◄ M
648-071-00-2	Pitch, coal tar, low-temp., heat-treated; Pitch Residue, oxidised; Pitch Residue, heat-treated; [A complex black solid obtained by the heat treatment of low temperature coal tar pitch. It has a softening point within the approximate range of 50 °C to 140 °C (122°F to 284°F). Composed primarily of a complex mixture of aromatic compounds.]	292-653-5	90669-58-2	Carc. Cat. 2; R45	T R: 45 S: 53-45		►M2 — ◄ M
648-072-00-8	Distillates (coal-petroleum), condensed-ring arom; Distillates; [The distillate from a mixture of coal and tar and aromatic petroleum streams having an approximate distillation range of 220 °C to 450 °C (428°F to 842°F). Composed primarily of 3- to 4-membered condensed ring aromatic hydrocarbons.]	269-159-3	68188-48-7	Carc. Cat. 2; R45	T R: 45 S: 53-45		►M2 — ◄ M

▼B

č. indexu	Medzinárodná identifikácia látok Poznámky k látkam	č. v ES	č. CAS	Klasifikácia	Označovanie	Koncentračné limity	Poznámky k prípravkom
648-073-00-3	Aromatic hydrocarbons, C_{20-28}, polycyclic, mixed coal-tar pitch-polyethylene-polypropylene pyrolysis-derived; Pyrolysis Products; [A complex combination hydrocarbons obtained from mixed coal tar pitch-polyethylene-polypropylene pyrolysis. Composed primarily of polycyclic aromatic hydrocarbons having carbon numbers predominantly in the range of C_{20} through C_{28} and having a softening point of 100 °C to 220 °C (212°F to 428°F) according to DIN 52025.]	309-956-6	101794-74-5	Carc. Cat. 2; R45	T R: 45 S: 53-45		►M2 —◄ M
648-074-00-9	Aromatic hydrocarbons, C_{20-28}, polycyclic, mixed coal-tar pitch-polyethylene pyrolysis-derived; Pyrolysis Products; [A complex combination of hydrocarbons obtained from mixed coal tar pitch-polyethylene pyrolysis. Composed primarily of polycyclic aromatic hydrocarbons having carbon numbers predominantly in the range of C_{20} through C_{28} and having a softening point of 100 °C to 220 °C (212°F to 428°F) according to DIN 52025.]	309-957-1	101794-75-6	Carc. Cat. 2; R45	T R: 45 S: 53-45		►M2 —◄ M
648-075-00-4	Aromatic hydrocarbons, C_{20-28}, polycyclic, mixed coal-tar pitch-polystyrene pyrolysis-derived; Pyrolysis Products; [A complex combination of hydrocarbons obtained from mixed coal tar pitch-polystyrene pyrolysis. Composed primarily of polycyclic aromatic hydrocarbons having carbon numbers predominantly in the range of C_{20} through C_{28} and having a softening point of 100 °C to 220 °C (212°F to 428°F) according to DIN 52025.]	309-958-7	101794-76-7	Carc. Cat. 2; R45	T R: 45 S: 53-45		►M2 —◄ M

▼B

č. indexu	Medzinárodná identifikácia látok Poznámky k látkam	č. v ES	č. CAS	Klasifikácia	Označovanie	Koncentračné limity	Poznámky k prípravkom
648-076-00-X	Pitch, coal tar-petroleum; Pitch Residues; [The residue from the distillation of a mixture of coal tar and aromatic petroleum streams. A solid with a softening point from 40 °C to 180 °C (140°F to 356°F). Composed primarily of a complex combination of three or more membered condensed ring aromatic hydrocarbons.]	269-109-0	68187-57-5	Carc. Cat. 2; R45	T R: 45 S: 53-45		►M2 M ◄
648-077-00-5	Phenanthrene, distn. residues; Heavy Anthracene Oil Redistillate; [Residue from the distillation of crude phenanthrene boiling in the approximate range of 340 °C to 420 °C (644°F to 788°F). It consists predominantly of phenanthrene, anthracene and carbazole.]	310-169-5	122070-78-4	Carc. Cat. 2; R45	T R: 45 S: 53-45		►M2 M ◄
648-078-00-0	Distillates (coal tar), upper, fluorene-free; Wash Oil Redistillate; [A complex combination of hydrocarbons obtained by the crystallization of tar oil. It consists of aromatic polycyclic hydrocarbons, primarily diphenyl, dibenzofuran and acenaphthene.]	284-899-7	84989-10-6	Carc. Cat. 2; R45	T R: 45 S: 53-45		►M2 M ◄
648-079-00-6	Anthracene oil; Anthracene oil; [A complex combination of polycyclic aromatic hydrocarbons obtained from coal tar having an approximate distillation range of 300 °C ot 400 °C (572°F to 752°F). Composed primarily of phenanthrene, anthracene and carbazole.]	292-602-7	90640-80-5	Carc. Cat. 2; R45	T R: 45 S: 53-45		►M2 M ◄
▼M1 648-080-00-1	Residues (coal tar), creosote oil distn.; Wash Oil Redistillate; [The residue from the fractional distillation of wash oil boiling in the approximate range of 270 °C to 330 °C (518 °F to 626 °F). It consists predominantly of dinuclear aromatic and heterocyclic hydrocarbons.]	295-506-3	92061-93-3	Carc. Cat. 2; R45	T R: 45 S: 53-45		►M2 M ◄

▼B

č. indexu	Medzinárodná identifikácia látok Poznámky k látkam	č. v ES	č. CAS	Klasifikácia	Označovanie	Koncentračné limity	Poznámky k prípravkom
648-081-00-7	Tar, coal; Coal tar; [The by-product from the destructive distillation of coal. Almost black semisolid. A complex combination of aromatic hydrocarbons, phenolic compounds, nitrogen bases and thiophene.]	232-361-7	8007-45-2	Carc. Cat. 1; R45	T R: 45 S: 53-45		►M2 — ◄
648-082-00-2	Tar, coal, high-temp.; Coal tar; [The condensation product obtained by cooling, to approximately ambient temperature, the gas evolved in the high temperature (greater than 700 °C (1292°F)) destructive distillation of coal. A black viscous liquid denser than water. Composed primarily of a complex mixture of condensed ring aromatic hydrocarbons. May contain minor amounts of phenolic compounds and aromatic nitrogen bases.]	266-024-0	65996-89-6	Carc. Cat. 1; R45	T R: 45 S: 53-45		►M2 — ◄
648-083-00-8	Tar, coal, low-temp.; Coal oil; [The condensation product obtained by cooling, to approximately ambient temperature, the gas evolved in low temperature (less than 700 °C (1292°F)) destructive distillation of coal. A black viscous liquid denser than water. Composed primarily of condensed ring aromatic hydrocarbons, phenolic compounds, aromatic nitrogen bases, and their alkyl derivatives.]	266-025-6	65996-90-9	Carc. Cat. 1; R45	T R: 45 S: 53-45		►M2 — ◄

▼M1

č. indexu	Medzinárodná identifikácia látok Poznámky k látkam	č. v ES	č. CAS	Klasifikácia	Označovanie	Koncentračné limity	Poznámky k prípravkom
648-084-00-3	Distillates (coal), coke-oven light oil, naphthalene cut; Naphthalene Oil; [The complex combination of hydrocarbons obtained from prefractionation (continuous distillation) of coke oven light oil. It consists predominantly of naphthalene, coumarone and indene and boils above 148 °C (298 °F).]	285-076-5	85029-51-2	Carc. Cat. 2; R45 Muta. Cat. 2; R46	T R: 45-46 S: 53-45		►M2 — ◄ JM
648-085-00-9	Distillates (coal tar), naphthalene oils; Naphthalene Oil; [A complex combination of hydrocarbons obtained by the distillation of coal tar. It consists primarily of aromatic and other hydrocarbons, phenolic compounds and aromatic nitrogen compounds and distills in the approximate range of 200 °C to 250 °C (392 °F to 482 °F).]	283-484-8	84650-04-4	Carc. Cat. 2; R45 Muta. Cat. 2; R46	T R: 45-46 S: 53-45		►M2 — ◄ JM
648-086-00-4	Distillates (coal tar), naphthalene oils, naphthalene-low; Naphthalene Oil Redistillate; [A complex combination of hydrocarbons obtained by crystallization of naphthalene oil. Composed primarily of naphthalene, alkyl naphthalenes and phenolic compounds.]	284-898-1	84989-09-3	Carc. Cat. 2; R45 Muta. Cat. 2; R46	T R: 45-46 S: 53-45		►M2 — ◄ JM
648-087-00-X	Distillates (coal tar), naphthalene oil crystn. mother liquor; Naphthalene Oil Redistillate; [A complex combination of organic compounds obtained as a filtrate from the crystallization of the naphthalene fraction from coal tar and boiling in the range of approximately 200 °C to 230 °C (392 °F to 446 °F). Contains chiefly naphthalene, thio-naphthene and alkylnaphthalenes.]	295-310-8	91995-49-2	Carc. Cat. 2; R45 Muta. Cat. 2; R46	T R: 45-46 S: 53-45		►M2 — ◄ JM

▼M1

č. indexu	Medzinárodná identifikácia látok Poznámky k látkam	č. v ES	č. CAS	Klasifikácia	Označovanie	Koncentračné limity	Poznámky k prípravkom
648-088-00-5	Extract residues (coal), naphthalene oil, alk.; Naphthalene Oil Extract Residue; [A complex combination of hydrocarbons obtained from the alkali washing of naphthalene oil to remove phenolic compounds (tar acids). It is composed of naphthalene and alkyl naphthalenes.]	310-166-9	121620-47-1	Carc. Cat. 2; R45 Muta. Cat. 2; R46	T R: 45-46 S: 53-45		►M2 — ◄ JM
648-089-00-0	Extract residues (coal), naphthalene oil, alk., naphthalene-low; Naphthalene Oil Extract Residue; [A complex combination of hydrocarbons remaining after the removal of naphthalene from alkali-washed naphthalene oil by a crystallization process. It is composed primarily of naphthalene and alkyl naphthalenes.]	310-167-4	121620-48-2	Carc. Cat. 2; R45 Muta. Cat. 2; R46	T R: 45-46 S: 53-45		►M2 — ◄ JM
648-090-00-6	Distillates (coal tar), naphthalene oils, naphthalene-free, alk. exts.; Naphthalene Oil Extract Residue; [The oil remaining after the removal of phenolic compounds (tar acids) from drained naphthalene oil by an alkali wash. Composed primarily of naphthalene and alkyl naphthalenes.]	292-612-1	90640-90-7	Carc. Cat. 2; R45 Muta. Cat. 2; R46	T R: 45-46 S: 53-45		►M2 — ◄ JM
648-091-00-1	Extract residues (coal), naphthalene oil alk., distn. overheads; Naphthalene Oil Extract Residue; [The distillate from alkali-washed naphthalene oil having an approximate distillation range of 180 °C to 220 °C (356 °F to 428 °F). Composed primarily of naphthalene, alkylbenzenes, indene and indan.]	292-627-3	90641-04-6	Carc. Cat. 2; R45 Muta. Cat. 2; R46	T R: 45-46 S: 53-45		►M2 — ◄ JM

▼M1

č. indexu	Medzinárodná identifikácia látok Poznámky k látkam	č. v ES	č. CAS	Klasifikácia	Označovanie	Koncentračné limity	Poznámky k prípravkom
648-092-00-7	Distillates (coal tar), naphthalene oils, methylnaphthalene fraction; Methylnaphthalene Oil; [A distillate from the fractional distillation of high temperature coal tar. Composed primarily of substituted two ring aromatic hydrocarbons and aromatic nitrogen bases boiling in the range of approximately 225 °C to 255 °C (437 °F to 491 °F).]	309-985-4	101896-27-9	Carc. Cat. 2; R45 Muta. Cat. 2; R46	T R: 45-46 S: 53-45		►M2 — ◄ JM
648-093-00-2	Distillates (coal tar), naphthalene oils, indole-methylnaphthalene fraction; Methylnaphthalene Oil; [A distillate from the fractional distillation of high temperature coal tar. Composed primarily of indole and methylnaphthalene boiling in the range of approximately 235 °C to 255 °C (455 °F to 491 °F).]	309-972-3	101794-91-6	Carc. Cat. 2; R45 Muta. Cat. 2; R46	T R: 45-46 S: 53-45		►M2 — ◄ JM
648-094-00-8	Distillates (coal tar), naphthalene oils, acid exts.; Methylnaphthalene Oil Extract Residue; [A complex combination of hydrocarbons obtained by debasing the methylnaphthalene fraction obtained by the distillation of coal tar and boiling in the range of approximately 230 °C to 255 °C (446 °F to 491 °F). Contains chiefly 1(2)-methylnaphthalene, naphthalene, dimethylnaphthalene and biphenyl.]	295-309-2	91995-48-1	Carc. Cat. 2; R45 Muta. Cat. 2; R46	T R: 45-46 S: 53-45		►M2 — ◄ JM
648-095-00-3	Extract residues (coal), naphthalene oil alk., distn. residues; Methylnaphthalene Oil Extract Residue; [The residue from the distillation of alkali-washed naphthalene oil having an approximate distillation range of 220 °C to 300 °C (428 °F to 572 °F). Composed primarily of naphthalene, alkylnaphthalenes and aromatic nitrogen bases.]	292-628-9	90641-05-7	Carc. Cat. 2; R45 Muta. Cat. 2; R46	T R: 45-46 S: 53-45		►M2 — ◄ JM

▼M1

č. indexu	Medzinárodná identifikácia látok Poznámky k látkam	č. v ES	č. CAS	Klasifikácia	Označovanie	Koncentračné limity	Poznámky k prípravkom
648-096-00-9	Extract oils (coal), acidic, tar-base free; Methylnaphthalene Oil Extract Residue; [The extract oil boiling in the range of approximately 220 °C to 265 °C (428 °F to 509 °F) from coal tar alkaline extract residue produced by an acidic wash such as aqueous sulfuric acid after distillation to remove tar bases. Composed primarily of alkylnaphthalenes.]	284-901-6	84989-12-8	Carc. Cat. 2; R45 Muta. Cat. 2; R46	T R: 45-46 S: 53-45		►M2 — ◄ JM
648-097-00-4	Distillates (coal tar), benzole fraction, distn. residues; Wash Oil; [A complex combination of hydrocarbons obtained from the distillation of crude benzole (high temperature coal tar). It may be a liquid with the approximate distillation range of 150 °C to 300 °C (302 °F to 572 °F) or a semi-solid or solid with a melting point up to 70 °C (158 °F). It is composed primarily of naphthalene and alkyl naphthalenes.]	310-165-3	121620-46-0	Carc. Cat. 2; R45 Muta. Cat. 2; R46	T R: 45-46 S: 53-45		►M2 — ◄ JM
648-098-00-X	Creosote oil, acenaphthene fraction; Wash Oil; [A complex combination of hydrocarbons produced by the distillation of coal tar and boiling in the range of approximately 240 °C to 280 °C (464 °F to 536 °F). Composed primarily of acenaphthene, naphthalene and alkyl naphthalene.]	292-605-3	90640-84-9	Carc. Cat. 2; R45	T R: 45 S: 53-45		►M2 — ◄ M
648-099-00-5	Creosote oil; [A complex combination of hydrocarbons obtained by the distillation of coal tar. It consists primarily of aromatic hydrocarbons and may contain appreciable quantities of tar acids and tar bases. It distills at the approximate range of 200 °C to 325 °C (392 °F to 617 °F).]	263-047-8	61789-28-4	Carc. Cat. 2; R45	T R: 45 S: 53-45		►M2 — ◄ M

▼M1

č. indexu	Medzinárodná identifikácia látok Poznámky k látkam	č. v ES	č. CAS	Klasifikácia	Označovanie	Koncentračné limity	Poznámky k prípravkom
648-100-00-9	Creosote oil, high-boiling distillate; Wash Oil; [The high-boiling distillation fraction obtained from the high temperature carbonization of bituminous coal which is further refined to remove excess crystalline salts. It consists primarily of creosote oil with some of the normal polynuclear aromatic salts, which are components of coal tar distillates, removed. It is crystal free at approximately 5 °C (41 °F).]	274-565-9	70321-79-8	Carc. Cat. 2; R45	T R: 45 S: 53-45		►M2 — ◄ M
▼B 648-101-00-4	Creosote; [The distillate of coal tar produced by the high temperature carbonization of bituminous coal. It consists primarily of aromatic hydrocarbons, tar acids and tar bases.]	232-287-5	8001-58-9	Carc. Cat. 2; R45	T R: 45 S: 53-45		►M2 — ◄
▼M1 648-102-00-X	Extract residues (coal), creosote oil acid; Wash Oil Extract Residue; [A complex combination of hydrocarbons from the base-freed fraction from the distillation of coal tar, boiling in the range of approximately 250 °C to 280 °C (482 °F to 536 °F). It consists predominantly of biphenyl and isomeric diphenylnaphthalenes.]	310-189-4	122384-77-4	Carc. Cat. 2; R45	T R: 45 S: 53-45		►M2 — ◄ M
648-103-00-5	Anthracene oil, anthracene paste; Anthracene Oil Fraction; [The anthracene-rich solid obtained by the crystallization and centrifuging of anthracene oil. It is composed primarily of anthracene, carbazole and phenanthrene.]	292-603-2	90640-81-6	Carc. Cat. 2; R45 Muta. Cat. 2; R46	T R: 45-46 S: 53-45		►M2 — ◄ JM

▼M1

č. indexu	Medzinárodná identifikácia látok Poznámky k látkam	č. v ES	č. CAS	Klasifikácia	Označovanie	Koncentračné limity	Poznámky k prípravkom
648-104-00-0	Anthracene oil, anthracene-low; Anthracene Oil Fraction; [The oil remaining after the removal, by a crystallization process, of an anthracene-rich solid (anthracene paste) from anthracene oil. It is composed primarily of two, three and four membered aromatic compounds.]	292-604-8	90640-82-7	Carc. Cat. 2; R45 Muta. Cat. 2; R46	T R: 45-46 S: 53-45		►M2 — ◄ JM
648-105-00-6	Residues (coal tar), anthracene oil distn.; Anthracene Oil Fraction; [The residue from the fraction distillation of crude anthracene boiling in the approximate range of 340 °C to 400 °C (644 °F to 752 °F). It consists predominantly of tri- and polynuclear aromatic and heterocyclic hydrocarbons.]	295-505-8	92061-92-2	Carc. Cat. 2; R45 Muta. Cat. 2; R46	T R: 45-46 S: 53-45		►M2 — ◄ JM
648-106-00-1	Anthracene oil, anthracene paste, anthracene fraction; Anthracene Oil Fraction; [A complex combination of hydrocarbons from the distillation of anthracene obtained by the crystallization of anthracene oil from bituminous high temperature tar and boiling in the range of 330 °C to 350 °C (626 °F to 662 °F). It contains chiefly anthracene, carbazole and phenanthrene.]	295-275-9	91995-15-2	Carc. Cat. 2; R45 Muta. Cat. 2; R46	T R: 45-46 S: 53-45		►M2 — ◄ JM
648-107-00-7	Anthracene oil, anthracene paste, carbazole fraction; Anthracene Oil Fraction; [A complex combination of hydrocarbons from the distillation of anthracene obtained by crystallization of anthracene oil from bituminous coal high temperature tar and boiling in the approximate range of 350 °C to 360 °C (662 °F to 680 °F). It contains chiefly anthracene, carbazole and phenanthrene.]	295-276-4	91995-16-3	Carc. Cat. 2; R45 Muta. Cat. 2; R46	T R: 45-46 S: 53-45		►M2 — ◄ JM

▼M1

č. indexu	Medzinárodná identifikácia látok Poznámky k látkam	č. v ES	č. CAS	Klasifikácia	Označovanie	Koncentračné limity	Poznámky k prípravkom
648-108-00-2	Anthracene oil, anthracene paste, distn. lights; Anthracene Oil Fraction; [A complex combination of hydrocarbons from the distillation of anthracene obtained by crystallization of anthracene oil from bituminous high temperature tar and boiling in the range of approximately 290 °C to 340 °C (554 °F to 644 °F). It contains chiefly trinuclear aromatics and their dihydro derivatives.]	295-278-5	91995-17-4	Carc. Cat. 2; R45 Muta. Cat. 2; R46	T R: 45-46 S: 53-45		►M2 — ◄ JM
648-109-00-8	Tar oils, coal, low-temp.; Tar Oil, high boiling; [A distillate from low-temperature coal tar. Composed primarily of hydrocarbons, phenolic compounds and aromatic nitrogen bases boiling in the range of approximately 160 °C to 340 °C (320 °F to 644 °F).]	309-889-2	101316-87-4	Carc. Cat. 2; R45 Muta. Cat. 2; R46	T R: 45-46 S: 53-45		►M2 — ◄ JM
648-110-00-3	Extract residues (coal), low temp. coal atar alk.; [The residue from low temperature coal tar oils after an alkaline wash, such as aqueous sodium hydroxide, to remove crude coal tar acids. Composed primarily of hydrocarbons and aromatic nitrogen bases.]	310-191-5	122384-78-5	Carc. Cat. 2; R45 Muta. Cat. 2; R46	T R: 45-46 S: 53-45		►M2 — ◄ JM
648-111-00-9	Phenols, ammonia liquor ext.; Alkaline Extract; [The combination of phenols extracted, using isobutyl acetate, from the ammonia liquor condensed from the gas evolved in low-temperature (less than 700 °C (1 292 °F)) destructive distillation of coal. It consists predominantly of a reaction mass of monohydric and dihydric phenols.]	284-881-9	84988-93-2	Carc. Cat. 2; R45 Muta. Cat. 2; R46	T R: 45-46 S: 53-45		►M2 — ◄ JM

▼M1

č. indexu	Medzinárodná identifikácia látok Poznámky k látkam	č. v ES	č. CAS	Klasifikácia	Označovanie	Koncentračné limity	Poznámky k prípravkom
648-112-00-4	Distillates (coal tar), light oils, alk. exts.; Alkaline Extract; [The aqueous extract from carbolic oil produced by an alkaline wash such as aqueous sodium hydroxide. Composed primarily of the alkali salts of various phenolic compounds.]	292-610-0	90640-88-3	Carc. Cat. 2; R45 Muta. Cat. 2; R46	T R: 45-46 S: 53-45		►M2 — ◄ JM
648-113-00-X	Extracts, coal tar oil alk.; Alkaline Extract; [The extract from coal tar oil produced by an alkaline wash such as aqueous sodium hydroxide. Composed primarily of the alkali salts of various phenolic compounds.]	266-017-2	65996-83-0	Carc. Cat. 2; R45 Muta. Cat. 2; R46	T R: 45-46 S: 53-45		►M2 — ◄ JM
648-114-00-5	Distillates (coal tar), naphthalene oils, alk. exts.; Alkaline Extract; [The aqueous extract from naphthalene oil produced by an alkaline wash such as aqueous sodium hydroxide. Composed primarily of the alkali salts of various phenolic compounds.]	292-611-6	90640-89-4	Carc. Cat. 2; R45 Muta. Cat. 2; R46	T R: 45-46 S: 53-45		►M2 — ◄ JM
648-115-00-0	Extract residues (coal), tar oil alk., carbonated, limed; Crude Phenols; [The product obtained by treatment of coal tar oil alkaline extract with CO_2 and CaO. Composed primarily of $CaCO_3$, $Ca(OH)_2$, Na_2CO_3 and other organic and inorganic impurities.]	292-629-4	90641-06-8	Carc. Cat. 2; R45 Muta. Cat. 2; R46	T R: 45-46 S: 53-45		►M2 — ◄ JM
648-116-00-6	Tar acids, coal, crude; Crude Phenols; [The reaction product obtained by neutralizing coal tar oil alkaline extract with an acidic solution, such as aqueous sulfuric acid, or gaseous carbon dioxide, to obtain the free acids. Composed primarily of tar acids such as phenol, cresols, and xylenols.]	266-019-3	65996-85-2	Carc. Cat. 2; R45 Muta. Cat. 2; R46	T R: 45-46 S: 53-45		►M2 — ◄ JM

▼M1

č. indexu	Medzinárodná identifikácia látok Poznámky k látkam	č. v ES	č. CAS	Klasifikácia	Označovanie	Koncentračné limity	Poznámky k prípravkom
648-117-00-1	Tar acids, brown-coal, crude; Crude Phenols; [An acidified alkaline extract of brown coal tar distillate. Composed primarily of phenol and phenol homologs.]	309-888-7	101316-86-3	Carc. Cat. 2; R45 Muta. Cat. 2; R46	T R: 45-46 S: 53-45		►M2 — ◄ JM
648-118-00-7	Tar acids, brown-coal gasification; Crude Phenols; [A complex combination of organic compounds obtained from brown coal gasification. Composed primarily of C_{6-10} hydroxy aromatic phenols and their homologs.]	295-536-7	92062-22-1	Carc. Cat. 2; R45 Muta. Cat. 2; R46	T R: 45-46 S: 53-45		►M2 — ◄ JM
648-119-00-2	Tar acids, distn. residues; Distillate Phenols; [A residue from the distillation of crude phenol from coal. It consists predominantly of phenols having carbon numbers in the range of C_8 through C_{10} with a softening point of 60 °C to 80 °C (140 °F to 176 °F).]	306-251-5	96690-55-0	Carc. Cat. 2; R45 Muta. Cat. 2; R46	T R: 45-46 S: 53-45		►M2 — ◄ JM
648-120-00-8	Tar acids, methylphenol fraction; Distillate Phenols; [The fraction of tar acid rich in 3- and 4-methylphenol, recovered by distillation of low-temperature coal tar crude tar acids.]	284-892-9	84989-04-8	Carc. Cat. 2; R45 Muta. Cat. 2; R46	T R: 45-46 S: 53-45		►M2 — ◄ JM
648-121-00-3	Tar acids, polyalkylphenol fraction; Distillate Phenols; [The fraction of tar acids, recovered by distillation of low-temperature coal tar crude tar acids, having an approximate boiling range of 225 °C to 320 °C (437 °F to 608 °F). Composed primarily of polyalkylphenols.]	284-893-4	84989-05-9	Carc. Cat. 2; R45 Muta. Cat. 2; R46	T R: 45-46 S: 53-45		►M2 — ◄ JM

▼M1

č. indexu	Medzinárodná identifikácia látok Poznámky k látkam	č. v ES	č. CAS	Klasifikácia	Označovanie	Koncentračné limity	Poznámky k prípravkom
648-122-00-9	Tar acids, xylenol fraction; Distillate Phenols; [The fraction of tar acids, rich in 2,4- and 2,5-dimethylphenol, recovered by distillation of low-temperature coal tar crude tar acids.]	284-895-5	84989-06-0	Carc. Cat. 2; R45 Muta. Cat. 2; R46	T R: 45-46 S: 53-45		►M2 — ◄ JM
648-123-00-4	Tar acids, ethylphenol fraction; Distillate Phenols; [The fraction of tar acids, rich in 3- and 4-ethylphenol, recovered by distillation of low-temperature coal tar crude tar acids.]	284-891-3	84989-03-7	Carc. Cat. 2; R45 Muta. Cat. 2; R46	T R: 45-46 S: 53-45		►M2 — ◄ JM
648-124-00-X	Tar acids, 3,5-xylenol fraction; Distillate Phenols; [The fraction of tar acids, rich in 3,5-dimethylphenol, recovered by distillation of low-temperature coal tar acids.]	284-896-0	84989-07-1	Carc. Cat. 2; R45 Muta. Cat. 2; R46	T R: 45-46 S: 53-45		►M2 — ◄ JM
648-125-00-5	Tar acids, residues, distillates, first-cut; Distillate Phenols; [The residue from the distillation in the range of 235 °C to 355 °C (481 °F to 697 °F) of light carbolic oil.]	270-713-1	68477-23-6	Carc. Cat. 2; R45 Muta. Cat. 2; R46	T R: 45-46 S: 53-45		►M2 — ◄ JM
648-126-00-0	Tar acids, cresylic, residues; Distillate Phenols; [The residue from crude coal tar acids after removal of phenol, cresols, xylenols and any higher boiling phenols. A black solid with a melting point approximately 80 °C (176 °F). Composed primarily of polyalkylphenols, resin gums, and inorganic salts.]	271-418-0	68555-24-8	Carc. Cat. 2; R45 Muta. Cat. 2; R46	T R: 45-46 S: 53-45		►M2 — ◄ JM
648-127-00-6	Phenols, C_{9-11}; Distillate Phenols	293-435-2	91079-47-9	Carc. Cat. 2; R45 Muta. Cat. 2; R46	T R: 45-46 S: 53-45		►M2 — ◄ JM

▼M1

č. indexu	Medzinárodná identifikácia látok Poznámky k látkam	č. v ES	č. CAS	Klasifikácia	Označovanie	Koncentračné limity	Poznámky k prípravkom
648-128-00-1	Tar acids, cresylic; Distillate Phenols; [A complex combination of organic compounds obtained from brown coal and boiling in the range of approximately 200 °C to 230 °C (392 °F to 446 °F). It contains chiefly phenols and pyridine bases.]	295-540-9	92062-26-5	Carc. Cat. 2; R45 Muta. Cat. 2; R46	T R: 45-46 S: 53-45		►M2 — ◄ JM
648-129-00-7	Tar acids, brown-coal, C_2-alkylphenol fraction; Distillate Phenols; [The distillate from the acidification of alkaline washed lignite tar distillate boiling in the range of approximately 200 °C to 230 °C (392 °F to 446 °F). Composed primarily of *m*- and *p*-ethylphenol as well as cresols and xylenols.]	302-662-9	94114-29-1	Carc. Cat. 2; R45 Muta. Cat. 2; R46	T R: 45-46 S: 53-45		►M2 — ◄ JM
648-130-00-2	Extract oils (coal), naphthalene oils; Acid Extract; [The aqueous extract produced by an acidic wash of alkali-washed naphthalene oil. Composed primarily of acid salts of various aromatic nitrogen bases including pyridine, quinoline and their alkyl derivatives.]	292-623-1	90641-00-2	Carc. Cat. 2; R45 Muta. Cat. 2; R46	T R: 45-46 S: 53-45		►M2 — ◄ JM
648-131-00-8	Tar bases, quinoline derivs.; Distillate Bases	271-020-7	68513-87-1	Carc. Cat. 2; R45 Muta. Cat. 2; R46	T R: 45-46 S: 53-45		►M2 — ◄ JM
648-132-00-3	Tar bases, coal, quinoline derivs. fraction; Distillate Bases	274-560-1	70321-67-4	Carc. Cat. 2; R45 Muta. Cat. 2; R46	T R: 45-46 S: 53-45		►M2 — ◄ JM

▼M1

č. indexu	Medzinárodná identifikácia látok Poznámky k látkam	č. v ES	č. CAS	Klasifikácia	Označovanie	Koncentračné limity	Poznámky k prípravkom
648-133-00-9	Tar bases, coal, distn. residues; Distillate Bases; [The distillation residue remaining after the distillation of the neutralized, acid-extracted base-containing tar fractions obtained by the distillation of coal tars. It contains chiefly aniline, collidines, quinoline and quinoline derivatives and toluidines.]	295-544-0	92062-29-8	Carc. Cat. 2; R45 Muta. Cat. 2; R46	T R: 45-46 S: 53-45		►M2 — ◄ JM
648-134-00-4	Hydrocarbon oils, arom., mixed with polyethylene and polypropylene, pyrolyzed, light oil fraction; Heat Treatment Products; [The oil obtained from the heat treatment of a polyethylene/polypropylene reaction mass with coal tar pitch or aromatic oils. It consists predominantly of benzene and its homologs boiling in a range of approximately 70 °C to 120 °C (158 °F to 248 °F).]	309-745-9	100801-63-6	Carc. Cat. 2; R45 Muta. Cat. 2; R46	T R: 45-46 S: 53-45		►M2 — ◄ JM
648-135-00-X	Hydrocarbon oils, arom., mixed with polyethylene, pyrolyzed, light oil fraction; Heat Treatment Products; [The oil obtained from the heat treatment of polyethylene with coal tar pitch or aromatic oils. It consists predominantly of benzene and its homologs boiling in a range of 70 °C to 120 °C (158 °F to 248 °F).]	309-748-5	100801-65-8	Carc. Cat. 2; R45 Muta. Cat. 2; R46	T R: 45-46 S: 53-45		►M2 — ◄ JM
648-136-00-5	Hydrocarbon oils, arom., mixed with polystyrene, pyrolyzed, light oil fraction; Heat Treatment Products; [The oil obtained from the heat treatment of polystyrene with coal tar pitch or aromatic oils. It consists predominantly of benzene and its homologs boiling in a range of approximately 70 °C to 210 °C (158 °F to 410 °F).]	309-749-0	100801-66-9	Carc. Cat. 2; R45 Muta. Cat. 2; R46	T R: 45-46 S: 53-45		►M2 — ◄ JM

▼M1

č. indexu	Medzinárodná identifikácia látok Poznámky k látkam	č. v ES	č. CAS	Klasifikácia	Označovanie	Koncentračné limity	Poznámky k prípravkom
648-137-00-0	Extract residues (coal), tar oil alk., naphthalene distn. residues; Naphthalene Oil Extract Residue; [The residue obtained from chemical oil extracted after the removal of naphthalene by distillation composed primarily of two to four membered condensed ring aromatic hydrocarbons and aromatic nitrogen bases.]	277-567-8	73665-18-6	Carc. Cat. 2; R45 Muta. Cat. 2; R46	T R: 45-46 S: 53-45		►M2 — ◄ JM
648-138-00-6	Creosote oil, low-boiling distillate; Wash Oil; [The low-boiling distillation fraction obtained from the high temperature carbonization of bituminous coal, which is further refined to remove excess crystalline salts. It consists primarily of creosote oil with some of the normal polynuclear aromatic salts, which are components of coal tar distillate, removed. It is crystal free at approximately 38 °C (100 °F).]	274-566-4	70321-80-1	Carc. Cat. 2; R45	T R: 45 S: 53-45		►M2 — ◄ M
648-139-00-1	Tar acids, cresylic, sodium salts, caustic solns.; Alkaline Extract	272-361-4	68815-21-4	Carc. Cat. 2; R45 Muta. Cat. 2; R46	T R: 45-46 S: 53-45		►M2 — ◄ JM
648-140-00-7	Extract oils (coal), tar base; Acid Extract; [The extract from coal tar oil alkaline extract residue produced by an acidic wash such as aqueous sulfuric acid after distillation to remove naphthalene. Composed primarily of the acid salts of various aromatic nitrogen bases including pyridine, quinoline, and their alkyl derivatives.]	266-020-9	65996-86-3	Carc. Cat. 2; R45 Muta. Cat. 2; R46	T R: 45-46 S: 53-45		►M2 — ◄ JM

▼M1

č. indexu	Medzinárodná identifikácia látok Poznámky k látkam	č. v ES	č. CAS	Klasifikácia	Označovanie	Koncentračné limity	Poznámky k prípravkom
648-141-00-2	Tar bases, coal, crude; Crude Tar Bases; [The reaction product obtained by neutralizing coal tar base extract oil with an alkaline solution, such as aqueous sodium hydroxide, to obtain the free bases. Composed primarily of such organic bases as acridine, phenanthridine, pyridine, quinoline and their alkyl derivatives.]	266-018-8	65996-84-1	Carc. Cat. 2; R45 Muta. Cat. 2; R46	T R: 45-46 S: 53-45		►M2 — ◄ JM
▼B 648-142-00-8	Residues (coal), liq. solvent extn.; [A cohesive powder composed of coal mineral matter and undissolved coal remaining after extraction of coal by a liquid solvent.]	302-681-2	94114-46-2	Carc. Cat. 2; R45	T R: 45 S: 53-45		►M2 — ◄ M
648-143-00-3	Coal liquids, liq. solvent extn. soln.; [The product obtained by filtration of coal mineral matter and undissolved coal from coal extract solution produced by digesting coal in a liquid solvent. A black, viscous, highly complex liquid combination composed primarily of aromatic and partly hydro-genated aromatic hydrocarbons, aromatic nitrogen compounds, aromatic sulfur compounds, phenolic and other aromatic oxygen compounds and their alkyl derivatives.]	302-682-8	94114-47-3	Carc. Cat. 2; R45	T R: 45 S: 53-45		►M2 — ◄ M
648-144-00-9	Coal liquids, liq. solvent extn.; [The substantially solvent-free product obtained by the distillation of the solvent from filtered coal extract solution produced by digesting coal in a liquid solvent. A black semi-solid, composed primarily of a complex combination of condensed-ring aromatic hydrocarbons, aromatic nitrogen compounds, aromatic sulfur compounds, phenolic compounds and other aromatic oxygen compounds, and their alkyl derivatives.]	302-683-3	94114-48-4	Carc. Cat. 2; R45	T R: 45 S: 53-45		►M2 — ◄ M

▼B

č. indexu	Medzinárodná identifikácia látok Poznámky k látkam	č. v ES	č. CAS	Klasifikácia	Označovanie	Koncentračné limity	Poznámky k prípravkom
648-145-00-4	Tar brown-coal; [An oil distilled from brown-coal tar. Composed primarily of aliphatic, naphthenic and one- to three-ring aromatic hydrocarbons, their alkyl derivates, heteroaromatics and one- and two-ring phenols boiling in the range of approximately 150 °C to 360 °C (302°F to 680°F).]	309-885-0	101316-83-0	Carc. Cat. 1; R45	T R: 45 S: 53-45		►M2 — ◄
648-146-00-X	Tar, brown-coal, low-temp.; [A tar obtained from low temperature carbonization and low temperature gasification of brown coal. Composed primarily of aliphatic, naphthenic and cyclic aromatic hydrocarbons, heteroaromatic hydrocarbons and cyclic phenols.]	309-886-6	101316-84-1	Carc. Cat. 1; R45	T R: 45 S: 53-45		►M2 — ◄
▼M1 648-147-00-5	Light oil (coal), coke-oven; Crude benzole; [The volatile organic liquid extracted from the gas evolved in the high temperature (greater than 700 °C (1 292 °F)) destructive distillation of coal. Composed primarily of benzene, toluene, and xylenes. May contain other minor hydrocarbon constituents.]	266-012-5	65996-78-3	Carc. Cat. 2; R45 Muta. Cat. 2; R46	T R: 45-46 S: 53-45		►M2 — ◄ J
648-148-00-0	Distillates (coal), liq. solvent extn., primary; [The liquid product of condensation of vapors emitted during the digestion of coal in a liquid solvent and boiling in the range of approximately 30 °C to 300 °C (86 °F to 572 °F). Composed primarily of partly hydrogenated condensed-ring aromatic hydrocarbons, aromatic compounds containing nitrogen, oxygen and sulfur, and their alkyl derivatives having carbon numbers predominantly in the range of C_4 through C_{14}.]	302-688-0	94114-52-0	Carc. Cat. 2; R45 Muta. Cat. 2; R46	T R: 45-46 S: 53-45		►M2 — ◄ J

▼M1

č. indexu	Medzinárodná identifikácia látok Poznámky k látkam	č. v ES	č. CAS	Klasifikácia	Označovanie	Koncentračné limity	Poznámky k prípravkom
648-149-00-6	Distillates (coal), solvent extn., hydrocracked; [Distillate obtained by hydrocracking of coal extract or solution produced by the liquid solvent extraction or supercritical gas extraction processes and boiling in the range of approximately 30 °C to 300 °C (86 °F to 572 °F). Composed primarily of aromatic, hydrogenated aromatic and naphthenic compounds, their alkyl derivatives and alkanes with carbon numbers predominantly in the range of C_4 through C_{14}. Nitrogen, sulfur and oxygen-containing aromatic and hydrogenated aromatic compounds are also present.]	302-689-6	94114-53-1	Carc. Cat. 2; R45 Muta. Cat. 2; R46	T R: 45-46 S: 53-45		►M2 J ◄
648-150-00-1	Naphtha (coal), solvent extn., hydrocracked; [Fraction of the distillate obtained by hydrocracking of coal extract or solution produced by the liquid solvent extraction or supercritical gas extraction processes and boiling in the range of approximately 30 °C to 180 °C (86 °F to 356 °F). Composed primarily of aromatic, hydrogenated aromatic and naphthenic compounds, their alkyl derivatives and alkanes with carbon numbers predominantly in the range of C_4 to C_9. Nitrogen, sulfur and oxygen-containing aromatic and hydrogenated aromatic compounds are also present.]	302-690-1	94114-54-2	Carc. Cat. 2; R45 Muta. Cat. 2; R46	T R: 45-46 S: 53-45		►M2 J ◄
▼B 648-151-00-7	Gasoline, coal solvent extn., hydrocracked naphtha;	302-691-7	94114-55-3	Carc. Cat. 2; R45	T R: 45 S: 53-45		►M2 ◄

▼B

č. indexu	Medzinárodná identifikácia látok Poznámky k látkam	č. v ES	č. CAS	Klasifikácia	Označovanie	Koncentračné limity	Poznámky k prípravkom
	[Motor fuel produced by the reforming of the refined naphtha fraction of the products of hydrocracking of coal extract or solution produced by the liquid solvent extraction or supercritical gas extraction processes and boiling in the range of approximately 30 ºC to 180 ºC (86ºF to 356ºF). Composed primarily of aromatic and naphthenic hydrocarbons, their alkyl derivatives and alkyl hydrocarbons having carbon numbers in the range of C_4 through C_9.]						
▼M1 648-152-00-2	Distillates (coal), solvent extn., hydrocracked middle; [Distillate obtained from the hydrocracking of coal extract or solution produced by the liquid solvent extraction or supercritical gas extraction processes and boiling in the range of approximately 180 °C to 300 °C (356 °F to 572 °F. Composed primarily of two-ring aromatic, hydrogenated aromatic and naphthenic compounds, their alkyl derivatives and alkanes having carbon numbers predominantly in the range of C_9 through C_{14}. Nitrogen, sulfur and oxygen-containing compounds are also present.]	302-692-2	94114-56-4	Carc. Cat. 2; R45 Muta. Cat. 2; R46	T R: 45-46 S: 53-45		►M2 J ◄
648-153-00-8	Distillates (coal), solvent extn., hydrocracked hydrogenated middle; [Distillate from the hydrogenation of hydrocracked middle distillate from coal extract or solution produced by the liquid solvent extraction or supercritical gas extraction processes and boiling in the range of approximately 180 °C to 280 °C (356 °F to 536 °F). Composed primarily of hydrogenated two- ring carbon compounds and their alkyl derivatives having carbon numbers predominantly in the range of C_9 through C_{14}.]	302-693-8	94114-57-5	Carc. Cat. 2; R45 Muta. Cat. 2; R46	T R: 45-46 S: 53-45		►M2 J ◄

▼B

č. indexu	Medzinárodná identifikácia látok Poznámky k látkam	č. v ES	č. CAS	Klasifikácia	Označovanie	Koncentračné limity	Poznámky k prípravkom
648-154-00-3	Fuels, jet aircraft, coal solvent extn., hydrocracked hydrogenated; [Jet engine fuel produced by hydrogenation of the middle distillate fraction of the products of hydrocracking of coal extract or solution produced by the liquid solvent extraction or supercritical gas extraction processes and boiling in the range of approximately 180 °C to 225 °C (356°F to 473°F). Composed primarily of hydrogenated two-ring hydrocarbons and their alkyl derivatives having carbon numbers predominantly in the range of C_{10} through C_{12}.]	302-694-3	94114-58-6	Carc. Cat. 3; R40	Xn R: 40 S: (2-)36/37		►M2 — ◄
648-155-00-9	Fuels, diesel, coal solvent extn., hydrocracked hydrogenated; [Diesel engine fuel produced by the hydrogenation of the middle distillate fraction of the products of hydrocracking of coal extract or solution produced by the liquid solvent extraction or supercritical gas extraction processes and boiling in the range of approximately 200 °C to 280 °C (392°F to 536°F). Composed primarily of hydrogenated two-ring hydrocarbons and their alkyl derivatives having carbon numbers predominantly in the range of C_{11} through C_{14}.]	302-695-9	94114-59-7	Carc. Cat. 3; R40	Xn R: 40 S: (2-)36/37		►M2 — ◄
▼M1 648-156-00-4	Light oil (coal), semi-coking process; Fresh oil; [The volatile organic liquid condensed from the gas evolved in the low-temperature (less than 700 °C (1 292 °F)) destructive distillation of coal. Composed primarily of C_{6-10} hydrocarbons.]	292-635-7	90641-11-5	Carc. Cat. 2; R45 Muta. Cat. 2; R46	T R: 45-46 S: 53-45		►M2 — ◄ J

▼B

č. indexu	Medzinárodná identifikácia látok Poznámky k látkam	č. v ES	č. CAS	Klasifikácia	Označovanie	Koncentračné limity	Poznámky k prípravkom
649-001-00-3	Extracts (petroleum), light naphthenic distillate solvent	265-102-1	64742-03-6	Carc. Cat. 2; R45	T R: 45 S: 53-45		►M2 — ◄
649-002-00-9	Extracts (petroleum), heavy paraffinic distillate solvent	265-103-7	64742-04-7	Carc. Cat. 2; R45	T R: 45 S: 53-45		►M2 — ◄
649-003-00-4	Extracts (petroleum), light paraffinic distillate solvent	265-104-2	64742-05-8	Carc. Cat. 2; R45	T R: 45 S: 53-45		►M2 — ◄
649-004-00-X	Extracts (petroleum), heavy naphthenic distillate solvent	265-111-0	64742-11-6	Carc. Cat. 2; R45	T R: 45 S: 53-45		►M2 — ◄
649-005-00-5	Extracts (petroleum), light vacuum gas oil solvent	295-341-7	91995-78-7	Carc. Cat. 2; R45	T R: 45 S: 53-45		►M2 — ◄
649-006-00-0	hydrocarbons C_{26-55}, arom-rich	307-753-7	97722-04-8	Carc. Cat. 2; R45	T R: 45 S: 53-45		►M2 — ◄
649-007-00-6	fatty acids, tall-oil, reaction products with iminodiethanol and boric acid	400-160-5	—	Xi; R38 N; R51-53	Xi; N R: 38-51/53 S: (2-)28-37-61		
649-008-00-1	Residues (petroleum), atm. tower; Heavy Fuel oil; [A complex residuum from the atmospheric distillation of crude oil. It consists of hydrocarbons having carbon numbers predominantly greater than C_{20} and boiling above approximately 350 °C (662°F). This stream is likely to contain 5 wt. % or more of 4- to 6-membered condensed ring aromatic hydrocarbons.]	265-045-2	64741-45-3	Carc. Cat. 2; R45	T R: 45 S: 53-45		►M2 — ◄

▼B

č. indexu	Medzinárodná identifikácia látok Poznámky k látkam	č. v ES	č. CAS	Klasifikácia	Označovanie	Koncentračné limity	Poznámky k prípravkom
649-009-00-7	Gas oils (petroleum), heavy vacuum; Heavy Fuel oil; [A complex combination of hydrocarbons produced by the vacuum distillation of the residuum from atmospheric distillation of crude oil. It consists of hydrocarbons having carbon numbers predominantly in the range of C_{20} through C_{50} and boiling in the range of approximately 350 °C to 600 °C (662°F to 1112°F). This stream is likely to contain 5 wt. % or more of 4-to 6-membered condensed ring aromatic hydrocarbons.]	265-058-3	64741-57-7	Carc. Cat. 2; R45	T R: 45 S: 53-45		►M2 — ◄
649-010-00-2	Distillates (petroleum), heavy catalytic cracked; Heavy Fuel oil; [A complex combination of hydrocarbons produced by the distillation of products from a catalytic cracking process. It consists of hydrocarbons having carbon numbers predominantly in the range of C_{15} through C_{35} and boiling in the range of approximately 260 °C to 500 °C (500°F to 932°F). This stream is likely to contain 5 wt. % or more of 4- to 6-membered condensed ring aromatic hydrocarbons.]	265-063-0	64741-61-3	Carc. Cat. 2; R45	T R: 45 S: 53-45		►M2 — ◄
649-011-00-8	Clarified oils (petroleum), catalytic cracked; Heavy Fuel oil; [A complex combination of hydrocarbons produced as the residual fraction from distillation of the products from a catalytic cracking process. It consists of hydrocarbons having carbon numbers predominantly greater than C_{20} and boiling above approximately 350 °C (662°F). This stream is likely to contain 5 wt. % or more of 4- to 6-membered condensed ring aromatic hydrocarbons.]	265-064-6	64741-62-4	Carc. Cat. 2; R45	T R: 45 S: 53-45		►M2 — ◄

▼B

č. indexu	Medzinárodná identifikácia látok Poznámky k látkam	č. v ES	č. CAS	Klasifikácia	Označovanie	Koncentračné limity	Poznámky k prípravkom
649-012-00-3	Residues (petroleum), hydrocracked; Heavy Fuel oil [A complex combination of hydrocarbons produced as the residual fraction from distillation of the products of a hydrocracking process. It consists of hydrocarbons having carbon numbers predominantly greater than C_{20} and boiling above approximately 350 °C (662°F).]	265-076-1	64741-75-9	Carc. Cat. 2; R45	T R: 45 S: 53-45		►M2 — ◄
649-013-00-9	Residues (petroleum), thermal cracked; Heavy Fuel oil; [A complex combination of hydrocarbons produced as the residual fraction from distillation of the product from a thermal cracking process. It consists predominantly of unsaturated hydrocarbons having carbon numbers predominantly greater than C_{20} and boiling above approximately 350 °C (662°F). This stream is likely to contain 5 wt. % or more of 4- to 6-membered condensed ring aromatic hydrocarbons.]	265-081-9	64741-80-6	Carc. Cat. 2; R45	T R: 45 S: 53-45		►M2 — ◄
649-014-00-4	Distillates (petroleum), heavy thermal cracked; Heavy Fuel oil; [A complex combination of hydrocarbons from the distillation of the products from a thermal cracking process. It consists predominantly of unsaturated hydrocarbons having carbon numbers predominantly in the range of C_{15} through C_{36} and boiling in the range of approximately 260 °C to 480 °C (500°F to 896°F). This stream is likely to contain 5 wt. % or more of 4- to 6-membered condensed ring aromatic hydrocarbons.]	265-082-4	64741-81-7	Carc. Cat. 2; R45	T R: 45 S: 53-45		►M2 — ◄

▼B

č. indexu	Medzinárodná identifikácia látok Poznámky k látkam	č. v ES	č. CAS	Klasifikácia	Označovanie	Koncentračné limity	Poznámky k prípravkom
649-015-00-X	Gas oils (petroleum), hydrotreated vacuum; Heavy Fuel oil; [A complex combination of hydrocarbons obtained by treating a petroleum fraction with hydrogen in the presence of a catalyst. It consists of hydrocarbons having carbon numbers predominantly in the range of C_{13} through C_{50} and boiling in the range of approximately 230 °C to 600 °C (446°F to 1112°F). This stream is likely to contain 5 wt.% or more of 4- to 6-membered condensed ring aromatic hydrocarbons.]	265-162-9	64742-59-2	Carc. Cat. 2; R45	T R: 45 S: 53-45		►M2 — ◄
649-016-00-5	Residues (petroleum), hydrodesulfurized atmospheric tower; Heavy Fuel oil	265-181-2	64742-78-5	Carc. Cat. 2; R45	T R: 45 S: 53-45		►M2 — ◄
649-017-00-0	Residues (petroleum), hydrodesulfurized atmospheric tower; Heavy Fuel oil; [A complex combination of hydrocarbons obtained by treating an atmospheric tower residuum with hydrogen in the presence of a catalyst under conditions primarily to remove organic sulfur compounds. It consists of hydrocarbons having carbon numbers predominantly greater than C_{20} and boiling above approximately 350 °C (662°F). This stream is likely to contain 5 wt. % or more of 4- to 6-membered condensed ring aromatic hydrocarbons.]	265-189-6	64742-86-5	Carc. Cat. 2; R45	T R: 45 S: 53-45		►M2 — ◄

▼B

č. indexu	Medzinárodná identifikácia látok Poznámky k látkam	č. v ES	č. CAS	Klasifikácia	Označovanie	Koncentračné limity	Poznámky k prípravkom
649-018-00-6	Gas oils (petroleum), hydrodesulfurized heavy vacuum; Heavy Fuel oil; [A complex combination of hydrocarbons obtained from a catalytic hydrodesulfurization process. It consists of hydrocarbons having carbon numbers predominantly in the range of C_{20} through C_{50} and boiling in the range of approximately 350 °C to 600 °C (662°F to 1112 °C). This stream is likely to contain 5 wt. % or more of 4- to 6-membered condensed ring aromatic hydrocarbons.]	265-193-8	64742-90-1	Carc. Cat. 2; R45	T R: 45 S: 53-45		►M2 — ◄
649-019-00-1	Residues (petroleum), atmospheric; Heavy Fuel oil; [A complex residuum from atmospheric distillation of crude oil. It consists of hydrocarbons having carbon numbers predominantly greater than C_{11} and boiling above approximately 200 °C (392°F). This stream is likely to contain 5 wt. % or more of 4-to 6-membered condensed ring aromatic hydrocarbons.]	269-777-3	68333-22-2	Carc. Cat. 2; R45	T R: 45 S: 53-45		►M2 — ◄
649-020-00-7	Clarified oils (petroleum), hydrodesulfurized catalytic cracked; Heavy Fuel oil; [A complex combination of hydrocarbons obtained by treating catalytic cracked clarified oil with hydrogen to convert organic sulfur to hydrogen sulfide which is removed. It consists of hydrocarbons having carbon numbers predominantly greater than C_{20} and boiling above approximately 350 °C (662°F). This stream is likely to contain 5 wt. % or more of 4-to 6-membered condensed ring aromatic hydrocarbons.]	269-782-0	68333-26-6	Carc. Cat. 2; R45	T R: 45 S: 53-45		►M2 — ◄

▼B

č. indexu	Medzinárodná identifikácia látok Poznámky k látkam	č. v ES	č. CAS	Klasifikácia	Označovanie	Koncentračné limity	Poznámky k prípravkom
649-021-00-2	Distillates (petroleum), hydrodesulfurized intermediate catalytic cracked; Heavy Fuel oil; [A complex combination of hydrocarbons obtained by treating intermediate catalytic cracked distillates with hydrogen to convert organic sulfur to hydrogen sulfide which is removed. It consists of hydrocarbons having carbon numbers predominantly in the range of C_{11} through C_{30} and boiling in the range of approximately 205 °C to 450 °C (401°F to 842°F). It contains a relatively large proportion of tricyclic aromatic hydrocarbons.]	269-783-6	68333-27-7	Carc. Cat. 2; R45	T R: 45 S: 53-45		►M2 — ◄
649-022-00-8	Distillates (petroleum), hydrodesulfurized heavy catalytic cracked; Heavy Fuel oil; [A complex combination of hydrocarbons obtained by treatment of heavy catalytic cracked distillates with hydrogen to convert organic sulfur to hydrogen sulfide which is removed. It consists of hydrocarbons having carbon numbers predominantly in the range of C_{15} through C_{35} and boiling in the range of approximately 260 °C to 500 °C (500°F to 932°F). This stream is likely to contain 5 wt. % or more of 4- to 6-membered condensed ring aromatic hydrocarbons.]	269-784-1	68333-28-8	Carc. Cat. 2; R45	T R: 45 S: 53-45		►M2 — ◄
649-023-00-3	Fuel oil, residues-straight-run gas oils, high-sulfur; Heavy Fuel oil	270-674-0	68476-32-4	Carc. Cat. 2; R45	T R: 45 S: 53-45		►M2 — ◄
649-024-00-9	Fuel oil, residual; Heavy Fuel oil; [The liquid product from various refinery streams, usually residues. The composition is complex and varies with the source of the crude oil.]	270-675-6	68476-33-5	Carc. Cat. 2; R45	T R: 45 S: 53-45		►M2 — ◄

▼B

č. indexu	Medzinárodná identifikácia látok Poznámky k látkam	č. v ES	č. CAS	Klasifikácia	Označovanie	Koncentračné limity	Poznámky k prípravkom
649-025-00-4	Residues (petroleum), catalytic reformer fractionator residue distn.; Heavy Fuel oil; [A complex residuum from the distillation of catalytic reformer fractionator residue. It boils approximately above 399 °C (750°F).]	270-792-2	68478-13-7	Carc. Cat. 2; R45	T R: 45 S: 53-45		►M2 — ◄
649-026-00-X	Residues (petroleum), heavy coker gas oil and vacuum gas oil; Heavy Fuel oil; [A complex combination of hydrocarbons produced as the residual fraction from the distillation of heavy coker gas oil and vacuum gas oil. It predominantly consists of hydrocarbons having carbon numbers predominantly greater than C_{13} and boiling above approximately 230 °C (446°F).]	270-796-4	68478-17-1	Carc. Cat. 2; R45	T R: 45 S: 53-45		►M2 — ◄
649-027-00-5	Residues (petroleum), heavy coker and light vacuum; Heavy Fuel oil; [A complex combination of hydrocarbons produced as the residual fraction from the distillation of heavy coker gas oil and light vacuum gas oil. It consists predominantly of hydrocarbons having carbon numbers predominantly greater than C_{13} and boiling above approximately 230 °C (446°F).]	270-983-0	68512-61-8	Carc. Cat. 2; R45	T R: 45 S: 53-45		►M2 — ◄
649-028-00-0	Residues (petroleum), light vacuum; Heavy Fuel oil [A complex residuum from the vacuum distillation of the residuum from the atmospheric distillation of crude oil. It consists of hydrocarbons having carbon numbers predominantly greater than C_{13} and boiling above approximately 230 °C (446°F).]	270-984-6	68512-62-9	Carc. Cat. 2; R45	T R: 45 S: 53-45		►M2 — ◄

▼B

č. indexu	Medzinárodná identifikácia látok Poznámky k látkam	č. v ES	č. CAS	Klasifikácia	Označovanie	Koncentračné limity	Poznámky k prípravkom
649-029-00-6	Residues (petroleum), steam-cracked light; Heavy Fuel oil [A complex residuum from the distillation of the products from a steam-cracking process. It consists predominantly of aromatic and unsaturated hydrocarbons having carbon numbers greater than C_7 and boiling in the range of approximately 101 °C to 555 °C (214°F to 1030°F).]	271-013-9	68513-69-9	Carc. Cat. 2; R45	T R: 45 S: 53-45		►M2 — ◄
649-030-00-1	Fuel oil, No 6; Heavy Fuel oil; [A distillate oil having a minimum viscosity of 900 SUS at 37.7 °C (100°F) to a maximum of 9000 SUS at 37.7 °C (100°F).]	271-384-7	68553-00-4	Carc. Cat. 2; R45	T R: 45 S: 53-45		►M2 — ◄
649-031-00-7	Residues (petroleum), topping plant, low-sulfur; Heavy Fuel oil; [A low-sulfur complex combination of hydrocarbons produced as the residual fraction from the topping plant distillation of crude oil. It is the residuum after the straight-run gasoline cut, kerosene cut and gas oil cut have been removed.]	271-763-7	68607-30-7	Carc. Cat. 2; R45	T R: 45 S: 53-45		►M2 — ◄
649-032-00-2	Gas oils (petroleum), heavy atmospheric; Heavy Fuel oil; [A complex combination of hydrocarbons obtained by the distillation of crude oil. It consists of hydrocarbons having carbon numbers predominantly in the range of C_7 through C_{35} and boiling in the range of approximately 121 °C to 510 °C (250°F to 950°F).]	272-184-2	68783-08-4	Carc. Cat. 2; R45	T R: 45 S: 53-45		►M2 — ◄

č. indexu	Medzinárodná identifikácia látok Poznámky k látkam	č. v ES	č. CAS	Klasifikácia	Označovanie	Koncentračné limity	Poznámky k prípravkom
649-033-00-8	Residues (petroleum), coker scrubber, Condensed-ring-arom.-contg.; Heavy Fuel oil; [A very complex combination of hydrocarbons produced as the residual fraction from the distillation of vaccum residuum and the products from a thermal cracking process. It consists predominantly of hydrocarbons having carbon numbers predominantly greater than C_{20} and boiling above approximately 350 °C (662°F). This stream is likely to contain 5 wt.% or more of 4- to 6-membered condensed rind aromatic hydrocarbons.]	272-187-9	68783-13-1	Carc. Cat. 2; R45	T R: 45 S: 53-45		►M2 — ◄
649-034-00-3	Distillates (petroleum), petroleum residues vacuum; Heavy Fuel oil; [A complex combination of hydrocarbons produced by the vacuum distillation of the residuum from the atmospheric distillation of crude oil.]	273-263-4	68955-27-1	Carc. Cat. 2; R45	T R: 45 S: 53-45		►M2 — ◄
649-035-00-9	Residues (petroleum), steam-cracked, resinous; Heavy Fuel oil; [A complex residuum from the distillation of steam-cracked petroleum residues.]	273-272-3	68955-36-2	Carc. Cat. 2; R45	T R: 45 S: 53-45		►M2 — ◄
649-036-00-4	Distillates (petroleum), intermediate vacuum; Heavy Fuel oil; [A complex combination of hydrocarbons produced by the vacuum, distillation of the residuum from atmospheric distillation of crude oil. It consists of hydrocarbons having carbon numbers predominantly in the range of C_{14} through C_{42} and boiling in the range of approximately 250 °C to 545 °C (482°F to 1013°F). This stream is likely to contain 5 wt. % or more of 4- to 6-membered condensed ring aromatic hydrocarbons.]	274-683-0	70592-76-6	Carc. Cat. 2; R45	T R: 45 S: 53-45		►M2 — ◄

▼B

č. indexu	Medzinárodná identifikácia látok Poznámky k látkam	č. v ES	č. CAS	Klasifikácia	Označovanie	Koncentračné limity	Poznámky k prípravkom
649-037-00-X	Distillates (petroleum), light vacuum; Heavy Fuel oil; [A complex combination of hydrocarbons produced by the vacuum distillation of the residuum from atmospheric distillation of crude oil. It consists of hydrocarbons having carbon numbers predominantly in the range of C_{11} through C_{35} and boiling in the range of approximately 250 °C to 545 °C (482°F to 1013°F).]	274-684-6	70592-77-7	Carc. Cat. 2; R45	T R: 45 S: 53-45		►M2 — ◄
649-038-00-5	Distillates (petroleum), vacuum; Heavy Fuel oil; [A complex combination of hydrocarbons produced by the vacuum distillation of the residuum from atmospheric distillation of crude oil. It consists of hydrocarbons having numbers predominantly in the range of C_{15} through C_{50} and boiling in the range of approximately 270 °C to 600 °C (518°F to 1112°F). This stream is likely to contain 5 wt.% or more of 4- to 6-membered condensed ring aromatic hydrocarbons.]	274-685-1	70592-78-8	Carc. Cat. 2; R45	T R: 45 S: 53-45		►M2 — ◄
649-039-00-0	Gas oils (petroleum), hydrodesulfurized coker heavy vacuum; Heavy Fuel oil [A complex combination of hydrocarbons obtained by hydrodesulfurization of heavy coker distillate stocks, It consists predominantly of hydrocarbons having carbon numbers predominantly in the range C_{18} to C_{44} and boiling in the range of approximately 304 °C to 548 °C (579°F to 1018°F). Likely to contain 5 % or more of 4- to 6-membered condensed ring aromatic hydrocarbons.]	285-555-9	85117-03-9	Carc. Cat. 2; R45	T R: 45 S: 53-45		►M2 — ◄

▼B

č. indexu	Medzinárodná identifikácia látok Poznámky k látkam	č. v ES	č. CAS	Klasifikácia	Označovanie	Koncentračné limity	Poznámky k prípravkom
649-040-00-6	Residues (petroleum), steam-cracked, distillates; Heavy Fuel oil; [A complex combination of hydrocarbons obtained during the production of refined petroleum tar by the distillation of steam cracked tar. It consists predominantly of aromatic and other hydrocarbons and organic sulfur compounds.]	292-657-7	90669-75-3	Carc. Cat. 2; R45	T R: 45 S: 53-45		►M2 — ◄
649-041-00-1	Residues (petroleum), vacuum, light; Heavy Fuel oil; [A complex residuum from the vacuum distillation of the residuum from atmospheric distillation of crude oil. It consists predominantly of hydrocarbons having carbon numbers predominantly greater than C_{24} and boiling above approximately 390 °C (734°F).]	292-658-2	90669-76-4	Carc. Cat. 2; R45	T R: 45 S: 53-45		►M2 — ◄
649-042-00-7	Fuel oil, heavy, high-sulfur; Heavy Fuel oil; [A complex combination of hydrocarbons obtained by the distillation of crude petroleum. It consists predominantly of aliphatic, aromatic and cycloaliphatic hydrocarbons having carbon numbers predominantly higher than C_{25} and boiling above approximately 400 °C (752°F).]	295-396-7	92045-14-2	Carc. Cat. 2; R45	T R: 45 S: 53-45		►M2 — ◄
649-043-00-2	Residues (petroleum), catalytic cracking; Heavy Fuel oil; [A complex combination of hydrocarbons produced as the residual fraction from the distillation of the products from a catalytic cracking process. It consists predominantly of hydrocarbons having carbon numbers predominantly greater than C_{11} and boiling above approximately 200 °C (392°F).]	295-511-0	92061-97-7	Carc. Cat. 2; R45	T R: 45 S: 53-45		►M2 — ◄

▼B

č. indexu	Medzinárodná identifikácia látok Poznámky k látkam	č. v ES	č. CAS	Klasifikácia	Označovanie	Koncentračné limity	Poznámky k prípravkom
649-044-00-8	Distillates (petroleum), intermediate catalytic cracked, thermally degraded; Heavy Fuel oil; [A complex combination of hydrocarbons produced by the distillation of products from a catalytic cracking process which has been used as a heat transfer fluid. It consists predominantly of hydrocarbons boiling in the range of approximately 220 °C to 450 °C (428°F to 842°F). This stream is likely to contain organic sulfur compounds.]	295-990-6	92201-59-7	Carc. Cat. 2; R45	T R: 45 S: 53-45		►M2 — ◄
649-045-00-3	Residual oils (petroleum); Heavy Fuel oil; [A complex combination of hydrocarbons, sulfur compounds and metal-containing organic compounds obtained as the residue from refinery fractionation cracking processes. It produces a finished oil with a viscosity above 2cSt. at 100 °C.]	298-754-0	93821-66-0	Carc. Cat. 2; R45	T R: 45 S: 53-45		►M2 — ◄
649-046-00-9	Residues, steam cracked, thermally treated; Heavy Fuel oil; [A complex combination of hydrocarbons obtained by the treatment and distillation of raw steam-cracked naphtha. It consists predominantly of unsaturated hydrocarbons boiling in the range above approximately 180 °C (356°F).]	308-733-0	98219-64-8	Carc. Cat. 2; R45	T R: 45 S: 53-45		►M2 — ◄
649-047-00-4	Distillates (petroleum), hydrodesulfurized full-range middle; Heavy Fuel oil; [A complex combination of hydrocarbons obtained by treating a petroleum stock with hydrogen. It consists predominantly of hydrocarbons having carbon numbers predominantly in the range of C_9 through C_{25} and boiling in the range of approximately 150 °C to 400 °C (302°F to 752°F).]	309-863-0	101316-57-8	Carc. Cat. 2; R45	T R: 45 S: 53-45		►M2 — ◄
649-048-00-X	Residues (petroleum), catalytic reformer fractionator;	265-069-3	64741-67-9	Carc. Cat. 2; R45	T R: 45 S: 53-45		►M2 — ◄

▼B

č. indexu	Medzinárodná identifikácia látok Poznámky k látkam	č. v ES	č. CAS	Klasifikácia	Označovanie	Koncentračné limity	Poznámky k prípravkom
	Heavy Fuel oil; [A complex combination of hydrocarbons produced as the residual fraction from distillation of the product from a catalytic reforming process. It consists of predominantly aromatic hydrocarbons having carbon numbers predominantly in the range of C_{10} through C_{25} and boiling in the range of approximately 160 °C to 400 °C (320°F to 725°F). This stream is likely to contain 5 wt. % or more of 4- or 6-membered condensed ring aromatic hydrocarbons.]						
649-049-00-5	Petroleum; Crude oil; [A complex combination of hydrocarbons, It consists predominantly of aliphatic, alicyclic and aromatic hydrocarbons. It may also contain small amounts of nitrogen, oxygen and sulfur compounds. This category encompasses light, medium, and heavy petroleums, as well as the oils extended from tar sands. Hydrocarbonaceous materials requiring major chemical changes for their recovery or conversion to petroleum refinery feedstocks such as crude shale oils; upgraded shale oils and liquid coal fuels are not included in this definition.]	232-298-5	8002-05-9	Carc. Cat. 2; R45	T R: 45 S: 53-45		►M2 — ◄
649-050-00-0	Distillates (petroleum), light paraffinic; Unrefined or mildly refined baseoil; [A complex combination of hydrocarbons produced by vacuum distillation of the residuum from atmospheric distillation of crude oil. It consists of hydrocarbons having carbon numbers predominantly in the range of C_{15} through C_{30} and produces a finished oil with a viscosity of less than 100 SUS at 100°F (19cSt at 40 °C). It contains a relatively large proportion of saturated aliphatic hydrocarbons normally present in this distillation range of crude oil.]	265-051-5	64741-50-0	Carc. Cat. 1; R45	T R: 45 S: 53-45		►M2 — ◄

▼B

č. indexu	Medzinárodná identifikácia látok Poznámky k látkam	č. v ES	č. CAS	Klasifikácia	Označovanie	Koncentračné limity	Poznámky k prípravkom
649-051-00-6	Distillates (petroleum), heavy paraffinic; Unrefined or mildly refined baseoil; [A complex combination of hydrocarbons produced by vacuum distillation of the residuum from atmospheric distillation of crude oil. It consists of hydrocarbons having carbon numbers predominantly in the range of C_{20} through C_{50} and produces a finished oil with a viscosity of at least 100 SUS at 100°F (19cSt at 40 °C). It contains a relatively large proportion of saturated aliphatic hydrocarbons.]	265-052-0	64741-51-1	Carc. Cat. 1; R45	T R: 45 S: 53-45		►M2 — ◄
649-052-00-1	Distillates (petroleum), light naphthenic; Unrefined or mildly refined baseoil; [A complex combination of hydrocarbons produced by vacuum distillation of the residuum from atmospheric distillation of crude oil. It consists of hydrocarbons having carbon numbers predominantly in the range of C_{15} through C_{30} and produces a finished oil with a viscosity of less than 100 SUS at 100°F (19cSt at 40 °C). It contains relatively few normal paraffins.]	265-053-6	64741-52-2	Carc. Cat. 1; R45	T R: 45 S: 53-45		►M2 — ◄
649-053-00-7	Distillates (petroleum), heavy naphthenic; Unrefined or mildly refined baseoil; [A complex combination of hydrocarbons produced by vacuum distillation of the residuum from atmospheric distillation of crude oil. It consists of hydrocarbons having carbon numbers predominantly in the range of C_{20} through C_{50} and produces a finished oil with a viscosity of at least 100 SUS at 100°F (19cSt at 40 °C). It contains relatively few normal paraffins.]	265-054-1	64741-53-3	Carc. Cat. 1; R45	T R: 45 S: 53-45		►M2 — ◄

▼B

č. indexu	Medzinárodná identifikácia látok Poznámky k látkam	č. v ES	č. CAS	Klasifikácia	Označovanie	Koncentračné limity	Poznámky k prípravkom
649-054-00-2	Distillates (petroleum), acid-treated heavy naphthenic; Unrefined or mildly refined baseoil; [A complex combination of hydrocarbons obtained as a raffinate from a sulfuric acid treating process. It consists of hydrocarbons having carbon numbers predominantly in the range of C_{20} through C_{50} and produces a finished oil with a viscosity of at least 100 SUS at 100°F (19cSt at 40 °C). It contains relatively few normal paraffins.]	265-117-3	64742-18-3	Carc. Cat. 1; R45	T R: 45 S: 53-45		►M2 — ◄
649-055-00-8	Distillates (petroleum), acid-treated light naphthenic; Unrefined or mildly refined baseoil; [A complex combination of hydrocarbons obtained as a raffinate from a sulfuric acid treating process. It consists of hydrocarbons having carbon numbers predominantly in the range of C_{15} through C_{30} and produces a finished oil with a viscosity of less than 100 SUS at 100°F (19cSt at 40 °C). It contains relatively few normal paraffins.]	265-118-9	64742-19-4	Carc. Cat. 1; R45	T R: 45 S: 53-45		►M2 — ◄
649-056-00-3	Distillates (petroleum), acid-treated heavy paraffinic; Unrefined or mildly refined baseoil [A complex combination of hydrocarbons obtained as a raffinate from a sulfuric acid process. It consists predominantly of saturated hydrocarbons having carbon numbers predominantly in the range of C_{20} through C_{50} and produces a finished oil having a viscosity of a least 100 SUS at 100°F (19cSt at 40 °C).]	265-119-4	64742-20-7	Carc. Cat. 1; R45	T R: 45 S: 53-45		►M2 — ◄

▼B

č. indexu	Medzinárodná identifikácia látok Poznámky k látkam	č. v ES	č. CAS	Klasifikácia	Označovanie	Koncentračné limity	Poznámky k prípravkom
649-057-00-9	Distillates (petroleum), acid-treated light paraffinic; Unrefined or mildly refined baseoil; [A complex combination of hydrocarbons obtained as a raffinate from a sulfuric acid treating process. It consists predominantly of saturated hydrocarbons having carbon numbers predominantly in the range of C_{15} through C_{30} and produces a finished oil having a viscosity of less than 100 SUS at 100°F (19cSt at 40 °C).]	265-121-5	64742-21-8	Carc. Cat. 1; R45	T R: 45 S: 53-45		►M2 — ◄
649-058-00-4	Distillates (petroleum), chemically neutralized heavy paraffinic; Unrefined or mildly refined baseoil; [A complex combination of hydrocarbons obtained from a treating process to remove acidic materials. It consists predominantly of hydrocarbons having carbon numbers predominantly in the range of C_{20} through C_{50} and produces a finished oil with a viscosity of at least 100 SUS at 100°F (19cSt at 40 °C). It contains a relatively large proportion of aliphatic hydrocarbons.]	265-127-8	64742-27-4	Carc. Cat. 1; R45	T R: 45 S: 53-45		►M2 — ◄
649-059-00-X	Distillates (petroleum), chemically neutralized light paraffinic; Unrefined or mildly refined baseoil; [A complex combination of hydrocarbons produced by a treating process to remove acidic materials. It consists of hydrocarbons having carbon numbers predominantly in the range of C_{15} through C_{30} and produces a finished oil with a viscosity less than 100 SUS at 100°F (19cSt at 40 °C).]	265-128-3	64742-28-5	Carc. Cat. 1; R45	T R: 45 S: 53-45		►M2 — ◄

▼B

č. indexu	Medzinárodná identifikácia látok Poznámky k látkam	č. v ES	č. CAS	Klasifikácia	Označovanie	Koncentračné limity	Poznámky k prípravkom
649-060-00-5	Distillates (petroleum), chemically neutralized heavy naphthenic; Unrefined or mildly refined baseoil; [A complex combination of hydrocarbons produced by a treating process to remove acidic materials. It consists of hydrocarbons having carbon numbers predominantly in the range of C_{20} through C_{50} and produces a finished oil with a viscosity of at least 100 SUS at 100°F (19cSt at 40 °C). It contains relatively few normal paraffins.]	265-135-1	64742-34-3	Carc. Cat. 1; R45	T R: 45 S: 53-45		►M2 — ◄
649-061-00-0	Distillates (petroleum), chemically neutralized light naphthenic; Unrefined or mildly refined baseoil; [A complex combination of hydrocarbons produced by a treating process to remove acidic materials. It consists of hydrocarbons having carbon numbers predominantly in the range of C_{15} through C_{30} and produces a finished oil with a viscosity of less than 100 SUS a 100°F (19cSt at 40 °C). It contains relatively few normal paraffins.]	265-136-7	64742-35-4	Carc. Cat. 1; R45	T R: 45 S: 53-45		►M2 — ◄
▼M1 649-062-00-6	Gases (petroleum), catalytic cracked naphtha depropanizer overhead, C_3-rich acid-free; Petroleum gas; [A complex combination of hydrocarbons obtained from fractionation of catalytic cracked hydrocarbons and treated to remove acidic impurities. It consists of hydrocarbons having carbon numbers in the range of C_2 through C_4, predominantly C_3.]	270-755-0	68477-73-6	F+; R12 Carc. Cat. 1; R45 Muta. Cat. 2; R46	F+; T R: 45-46-12 S: 53-45		►M2 — ◄ K

▼M1

č. indexu	Medzinárodná identifikácia látok Poznámky k látkam	č. v ES	č. CAS	Klasifikácia	Označovanie	Koncentračné limity	Poznámky k prípravkom
649-063-00-1	Gases (petroleum), catalytic cracker; Petroleum gas; [A complex combination of hydrocarbons produced by the distillation of the products from a catalytic cracking process. It consists predominantly of aliphatic hydrocarbons having carbon numbers predominantly in the range of C_1 through C_6.]	270-756-6	68477-74-7	F+; R12 Carc. Cat. 1; R45 Muta. Cat. 2; R46	F+; T R: 45-46-12 S: 53-45		►M2 — ◄ K
649-064-00-7	Gases (petroleum), catalytic cracker, C_{1-5}-rich; Petroleum gas; [A complex combination of hydrocarbons produced by the distillation of products from a catalytic cracking process. It consists of aliphatic hydrocarbons having carbon numbers in the range of C_1 through C_6, predominantly C_1 through C_5.]	270-757-1	68477-75-8	F+; R12 Carc. Cat. 1; R45 Muta. Cat. 2; R46	F+; T R: 45-46-12 S: 53-45		►M2 — ◄ K
649-065-00-2	Gases (petroleum), catalytic polymd. naphtha stabilizer overhead, C_{2-4}-rich; Petroleum gas; [A complex combination of hydrocarbons obtained from the fractionation stabilization of catalytic polymerized naphtha. It consists of aliphatic hydrocarbons having carbon numbers in the range of C_2 through C_6, predominantly C_2 through C_4.]	270-758-7	68477-76-9	F+; R12 Carc. Cat. 1; R45 Muta. Cat. 2; R46	F+; T R: 45-46-12 S: 53-45		►M2 — ◄ K
649-066-00-8	Gases (petroleum), catalytic reformer, C_{1-4}-rich; Petroleum gas; [A complex combination of hydrocarbons produced by distillation of products from a catalytic reforming process. It consists of hydrocarbons having carbon numbers in the range of C_1 through C_6, predominantly C_1 through C_4.]	270-760-8	68477-79-2	F+; R12 Carc. Cat. 1; R45 Muta. Cat. 2; R46	F+; T R: 45-46-12 S: 53-45		►M2 — ◄ K

▼M1

č. indexu	Medzinárodná identifikácia látok Poznámky k látkam	č. v ES	č. CAS	Klasifikácia	Označovanie	Koncentračné limity	Poznámky k prípravkom
649-067-00-3	Gases (petroleum), C_{3-5} olefinic-paraffinic alkylation feed; Petroleum gas; [A complex combination of olefinic and paraffinic hydrocarbons having carbon numbers in the range of C_3 through C_5 which are used as alkylation feed. Ambient temperatures normally exceed the critical temperature of these combinations.]	270-765-5	68477-83-8	F+; R12 Carc. Cat. 1; R45 Muta. Cat. 2; R46	F+; T R: 45-46-12 S: 53-45		►M2 — ◄ K
649-068-00-9	Gases (petroleum), C_4-rich; Petroleum gas; [A complex combination of hydrocarbons produced by distillation of products from a catalytic fractionation process. It consists of aliphatic hydrocarbons having carbon numbers in the range of C_3 through C_5, predominantly C_4.]	270-767-6	68477-85-0	F+; R12 Carc. Cat. 1; R45 Muta. Cat. 2; R46	F+; T R: 45-46-12 S: 53-45		►M2 — ◄ K
649-069-00-4	Gases (petroleum), deethanizer overheads; Petroleum gas; [A complex combination of hydrocarbons produced from distillation of the gas and gasoline fractions from the catalytic cracking process. It contains predominantly ethane and ethylene.]	270-768-1	68477-86-1	F+; R12 Carc. Cat. 1; R45 Muta. Cat. 2; R46	F+; T R: 45-46-12 S: 53-45		►M2 — ◄ K
649-070-00-X	Gases (petroleum), deisobutanizer tower overheads; Petroleum gas; [A complex combination of hydrocarbons produced by the atmospheric distillation of a butane-butylene stream. It consists of aliphatic hydrocarbons having carbon numbers predominantly in the range of C_3 through C_4.]	270-769-7	68477-87-2	F+; R12 Carc. Cat. 1; R45 Muta. Cat. 2; R46	F+; T R: 45-46-12 S: 53-45		►M2 — ◄ K

▼M1

č. indexu	Medzinárodná identifikácia látok Poznámky k látkam	č. v ES	č. CAS	Klasifikácia	Označovanie	Koncentračné limity	Poznámky k prípravkom
649-071-00-5	Gases (petroleum), depropanizer dry, propene-rich; Petroleum gas; [A complex combination of hydrocarbons produced by the distillation of products from the gas and gasoline fractions of a catalytic cracking process. It consists predominantly of propylene with some ethane and propane.]	270-772-3	68477-90-7	F+; R12 Carc. Cat. 1; R45 Muta. Cat. 2; R46	F+; T R: 45-46-12 S: 53-45		►M2 — ◄ K
649-072-00-0	Gases (petroleum), depropanizer overheads; Petroleum gas; [A complex combination of hydrocarbons produced by distillation of products from the gas and gasoline fractions of a catalytic cracking process. It consists of aliphatic hydrocarbons having carbon numbers predominantly in the range of C_2 through C_4.]	270-773-9	68477-91-8	F+; R12 Carc. Cat. 1; R45 Muta. Cat. 2; R46	F+; T R: 45-46-12 S: 53-45		►M2 — ◄ K
649-073-00-6	Gases (petroleum), gas recovery plant depropanizer overheads; Petroleum gas; [A complex combination of hydrocarbons obtained by fractionation of miscellaneous hydrocarbon streams. It consists predominantly of hydrocarbons having carbon numbers in the range of C_1 through C_4, predominantly propane.]	270-777-0	68477-94-1	F+; R12 Carc. Cat. 1; R45 Muta. Cat. 2; R46	F+; T R: 45-46-12 S: 53-45		►M2 — ◄ K
649-074-00-1	Gases (petroleum), Girbotol unit feed; Petroleum gas; [A complex combination of hydrocarbons that is used as the feed into the Girbatol unit to remove hydrogen sulfide. It consists of aliphatic hydrocarbons having carbon numbers predominantly in the range of C_2 through C_4.]	270-778-6	68477-95-2	F+; R12 Carc. Cat. 1; R45 Muta. Cat. 2; R46	F+; T R: 45-46-12 S: 53-45		►M2 — ◄ K

▼M1

č. indexu	Medzinárodná identifikácia látok Poznámky k látkam	č. v ES	č. CAS	Klasifikácia	Označovanie	Koncentračné limity	Poznámky k prípravkom
649-075-00-7	Gases (petroleum), isomerized naphtha fractionator, C_4-rich, hydrogen sulfide-free; Petroleum gas	270-782-8	68477-99-6	F+; R12 Carc. Cat. 1; R45 Muta. Cat. 2; R46	F+; T R: 45-46-12 S: 53-45		►M2 — ◄ K
649-076-00-2	Tail gas (petroleum), catalytic cracked clarified oil and thermal cracked vacuum residue fractionation reflux drum; Petroleum gas; [A complex combination of hydrocarbons obtained from fractionation of catalytic cracked clarified oil and thermal cracked vacuum residue. It consists predominantly of hydrocarbons having carbon numbers predominantly in the range of C_1 through C_6.]	270-802-5	68478-21-7	F+; R12 Carc. Cat. 1; R45 Muta. Cat. 2; R46	F+; T R: 45-46-12 S: 53-45		►M2 — ◄ K
649-077-00-8	Tail gas (petroleum), catalytic cracked naphtha stabilization absorber; Petroleum gas; [A complex combination of hydrocarbons obtained from the stabilization of catalytic cracked naphtha. It consists predominantly of hydrocarbons having carbon numbers predominantly in the range of C_1 through C_6.]	270-803-0	68478-22-8	F+; R12 Carc. Cat. 1; R45 Muta. Cat. 2; R46	F+; T R: 45-46-12 S: 53-45		►M2 — ◄ K
649-078-00-3	Tail gas (petroleum), catalytic cracker, catalytic reformer and hydrodesulfurizer combined fractionater; Petroleum gas; [A complex combination of hydrocarbons obtained from the fractionation of products from catalytic cracking, catalytic reforming and hydrodesulfurizing processes treated to remove acidic impurities. It consists predominantly of hydrocarbons having cabon numbers predominantly in the range of C_1 through C_5.]	270-804-6	68478-24-0	F+; R12 Carc. Cat. 1; R45 Muta. Cat. 2; R46	F+; T R: 45-46-12 S: 53-45		►M2 — ◄ K

▼M1

č. indexu	Medzinárodná identifikácia látok Poznámky k látkam	č. v ES	č. CAS	Klasifikácia	Označovanie	Koncentračné limity	Poznámky k prípravkom
649-079-00-9	Tail gas (petroleum), catalytic reformed naphtha fractionation stabilizer; Petroleum gas; [A complex combination of hydrocarbons obtained from the fractionation stabilization of catalytic reformed naphtha. It consists predominantly of hydrocarbons having carbon numbers predominantly in the range of C_1 through C_4.]	270-806-7	68478-26-2	F+; R12 Carc. Cat. 1; R45 Muta. Cat. 2; R46	F+; T R: 45-46-12 S: 53-45		►M2 K ◄
649-080-00-4	Tail gas (petroleum), saturate gas plant mixed stream, C_4-rich; Petroleum gas; [A complex combination of hydrocarbons obtained from the fractionation stabilization of straight-run naphtha, distillation tail gas and catalytic reformed naphtha stabilizer tail gas. It consists of hydrocarbons having carbon numbers in the range of C_3 through C_6, predominantly butane and isobutane.]	270-813-5	68478-32-0	F+; R12 Carc. Cat. 1; R45 Muta. Cat. 2; R46	F+; T R: 45-46-12 S: 53-45		►M2 K ◄
649-081-00-X	Tail gas (petroleum), saturate gas recovery plant, C_{1-2}-rich; Petroleum gas; [A complex combination of hydrocarbons obtained from fractionation of distillate tail gas, straight-run naphtha, catalytic reformed naphtha stabilizer tail gas. It consists predominantly of hydrocarbons having carbon numbers in the range of C_1through C_5, predominantly methane and ethane.]	270-814-0	68478-33-1	F+; R12 Carc. Cat. 1; R45 Muta. Cat. 2; R46	F+; T R: 45-46-12 S: 53-45		►M2 K ◄
649-082-00-5	Tail gas (petroleum), vacuum residues thermal cracker; Petroleum gas; [A complex combination of hydrocarbons obtained from the thermal cracking of vacuum residues. It consists of hydrocarbons having carbon numbers predominantly in the range of C_1 through C_5.]	270-815-6	68478-34-2	F+; R12 Carc. Cat. 1; R45 Muta. Cat. 2; R46	F+; T R: 45-46-12 S: 53-45		►M2 K ◄

▼M1

č. indexu	Medzinárodná identifikácia látok Poznámky k látkam	č. v ES	č. CAS	Klasifikácia	Označovanie	Koncentračné limity	Poznámky k prípravkom
649-083-00-0	Hydrocarbons, C_{3-4}-rich, petroleum distillate; Petroleum gas; [A complex combination of hydrocarbons produced by distillation and condensation of crude oil. It consists of hydrocarbons having carbon numbers in the range of C_3 through C_5, predominantly C_3 through C_4.]	270-990-9	68512-91-4	F+; R12 Carc. Cat. 1; R45 Muta. Cat. 2; R46	F+; T R: 45-46-12 S: 53-45		►M2 K ◄
649-084-00-6	Gases (petroleum), full-range straight-run naphtha dehexanizer off; petroleum gas; [A complex combination of hydrocarbons obtained by the fractionation of the full-range straight-run naphtha. It consists of hydrocarbons having carbon numbers predominantly in the range of C_2 through C_6.]	271-000-8	68513-15-5	F+; R12 Carc. Cat. 1; R45 Muta. Cat. 2; R46	F+; T R: 45-46-12 S: 53-45		►M2 K ◄
649-085-00-1	Gases (petroleum), hydrocracking depropanizer off, hydrocarbon-rich; Petroleum gas; [A complex combination of hydrocarbon produced by the distillation of products from a hydrocracking process. It consists predominantly of hydrocarbons having carbon numbers predominantly in the range of C_1 through C_4. It may also contain small amounts of hydrogen and hydrogen sulfide.]	271-001-3	68513-16-6	F+; R12 Carc. Cat. 1; R45 Muta. Cat. 2; R46	F+; T R: 45-46-12 S: 53-45		►M2 K ◄
649-086-00-7	Gases (petroleum), light straight-run naphtha stabilizer off; Petroleum gas; [A complex combination of hydrocarbons obtained by the stabilization of light straight-run naphtha. It consists of saturated aliphatic hydrocarbons having carbon numbers predominantly in the range of C_2 through C_6.]	271-002-9	68513-17-7	F+; R12 Carc. Cat. 1; R45 Muta. Cat. 2; R46	F+; T R: 45-46-12 S: 53-45		►M2 K ◄

▼M1

č. indexu	Medzinárodná identifikácia látok Poznámky k látkam	č. v ES	č. CAS	Klasifikácia	Označovanie	Koncentračné limity	Poznámky k prípravkom
649-087-00-2	Residues (petroleum), alkylation splitter, C_4-rich; Petroleum gas; [A complex residuum from the distillation of streams various refinery operations. It consists of hydrocarbons having carbon numbers in the range of C_4 through C_5, predominantly butane and boiling in the range of approximately – 11,7 °C to 27,8 °C (11 °F to 82 °F).]	271-010-2	68513-66-6	F+; R12 Carc. Cat. 1; R45 Muta. Cat. 2; R46	F+; T R: 45-46-12 S: 53-45		►M2 K ◄
649-088-00-8	Hydrocarbons, C_{1-4}; Petroleum gas; [A complex combination of hydrocarbons provided by thermal cracking and absorber operations and by distillation of crude oil. It consists of hydrocarbons having carbon numbers predominantly in the range of C_1 through C_4 and boiling in the range of approximately minus 164 °C to minus 0,5 °C (– 263 °F to 31 °F).]	271-032-2	68514-31-8	F+; R12 Carc. Cat 1; R45 Muta. Cat. 2; R46	F+; T R: 45-46-12 S: 53-45		►M2 K ◄
649-089-00-3	Hydrocarbons, C_{1-4}, sweetened; Petroleum gas; [A complex combination of hydrocarbons obtained by subjecting hydrocarbon gases to a sweetening process to convert mercaptans or to remove acidic impurities. It consists of hydrocarbons having carbon numbers predominantly in the range of C_1 through C_4 and boiling in the range of approximately – 164 °C to – 0,5 °C (– 263 °F to 31 °F).]	271-038-5	68514-36-3	F+; R12 Carc. Cat. 1; R45 Muta. Cat. 2; R46	F+; T R: 45-46-12 S: 53-45		►M2 K ◄
649-090-00-9	Hydrocarbons, C_{1-3}; Petroleum gas; [A complex combination of hydrocarbons having carbon numbers predominantly in the range of C_1 through C_3 and boiling in the range of approximately minus 164 °C to minus 42 °C (– 263 °F to – 44 °F).]	271-259-7	68527-16-2	F+; R12 Carc. Cat. 1; R45 Muta. Cat. 2; R46	F+; T R: 45-46-12 S: 53-45		►M2 K ◄

▼M1

č. indexu	Medzinárodná identifikácia látok Poznámky k látkam	č. v ES	č. CAS	Klasifikácia	Označovanie	Koncentračné limity	Poznámky k prípravkom
649-091-00-4	Hydrocarbons, C_{1-4}, debutanizer fraction; Petroleum gas	271-261-8	68527-19-5	F+; R12 Carc. Cat. 1; R45 Muta. Cat. 2; R46	F+; T R: 45-46-12 S: 53-45		►M2 K ◄
649-092-00-X	Gases (petroleum), C_{1-5}, wet; Petroleum gas; [A complex combination of hydrocarbons produced by the distillation of crude oil and/or the cracking of tower gas oil. It consists of hydrocarbons having carbon numbers predominantly in the range of C_1 through C_5.]	271-624-0	68602-83-5	F+; R12 Carc. Cat. 1; R45 Muta. Cat. 2; R46	F+; T R: 45-46-12 S: 53-45		►M2 K ◄
649-093-00-5	Hydrocarbons, C_{2-4}; Petroleum gas	271-734-9	68606-25-7	F+; R12 Carc. Cat. 1; R45 Muta. Cat. 2; R46	F+; T R: 45-46-12 S: 53-45		►M2 K ◄
649-094-00-0	Hydrocarbons, C_3; Petroleum gas	271-735-4	68606-26-8	F+; R12 Carc. Cat. 1; R45 Muta. Cat. 2; R46	F+; T R: 45-46-12 S: 53-45		►M2 K ◄
649-095-00-6	Gases (petroleum), alkylation feed; Petroleum gas; [A complex combination of hydrocarbons produced by the catalytic cracking of gas oil. It consists of hydrocarbons having carbon numbers predominantly in the range of C_3 through C_4.]	271-737-5	68606-27-9	F+; R12 Carc. Cat. 1; R45 Muta. Cat. 2; R46	F+; T R: 45-46-12 S: 53-45		►M2 K ◄
649-096-00-1	Gases (petroleum), depropanizer bottoms fractionation off; Petroleum gas; [A complex combination of hydrocarbons obtained from the fractionation of depropanizer bottoms. It consists predominantly of butane, isobutane and butadiene.]	271-742-2	68606-34-8	F+; R12 Carc. Cat. 1; R45 Muta. Cat. 2; R46	F+; T R: 45-46-12 S: 53-45		►M2 K ◄
649-097-00-7	Gases (petroleum), refinery blend; Petroleum gas; [A complex combination obtained from various processes. It consists of hydrogen, hydrogen sulfide and hydrocarbons having carbon numbers predominantly in the range of C_1 through C_5.]	272-183-7	68783-07-3	F+; R12 Carc. Cat. 1; R45 Muta. Cat. 2; R46	F+; T R: 45-46-12 S: 53-45		►M2 K ◄

▼M1

č. indexu	Medzinárodná identifikácia látok Poznámky k látkam	č. v ES	č. CAS	Klasifikácia	Označovanie	Koncentračné limity	Poznámky k prípravkom
649-098-00-2	Gases (petroleum), catalytic cracking; Petroleum gas; [A complex combination of hydrocarbons produced by the distillation of the products from a catalytic cracking process. It consists predominantly of hydrocarbons having carbon numbers predominantly in the range of C_3 through C_5.]	272-203-4	68783-64-2	F+; R12 Carc. Cat. 1; R45 Muta. Cat. 2; R46	F+; T R: 45-46-12 S: 53-45		►M2 K ◄
649-099-00-8	Gases (petroleum), C_{2-4}, sweetened; Petroleum gas; [A complex combination of hydrocarbons obtained by subjecting a petroleum distillate to a sweetening process to convert mercaptans or to remove acidic impurities. It consists predominantly of saturated and unsaturated hydrocarbons having carbon numbers predominantly in the range of C_2 through C_4 and boiling in the range of approximately – 51 °C to – 34 °C (– 60 °F to – 30 °F).]	272-205-5	68783-65-3	F+; R12 Carc. Cat. 1; R45 Muta. Cat. 2; R46	F+; T R: 45-46-12 S: 53-45		►M2 K ◄
649-100-00-1	Gases (petroleum), crude oil fractionation off; Petroleum gas; [A complex combination of hydrocarbons produced by the fractionation of crude oil. It consists of saturated aliphatic hydrocarbons having carbon numbers predominantly in the range of C_1 through C_5.]	272-871-7	68918-99-0	F+; R12 Carc. Cat. 1; R45 Muta. Cat. 2; R46	F+; T R: 45-46-12 S: 53-45		►M2 K ◄
649-101-00-7	Gases (petroleum), dehexanizer off; Petroleum gas; [A complex combination of hydrocarbons obtained by the fractionation of combined naphtha streams. It consists of saturated aliphatic hydrocarbons having carbon numbers predominantly in the range of C_1 through C_5.]	272-872-2	68919-00-6	F+; R12 Carc. Cat. 1; R45 Muta. Cat. 2; R46	F+; T R: 45-46-12 S: 53-45		►M2 K ◄

▼M1

č. indexu	Medzinárodná identifikácia látok Poznámky k látkam	č. v ES	č. CAS	Klasifikácia	Označovanie	Koncentračné limity	Poznámky k prípravkom
649-102-00-2	Gases (petroleum), light straight run gasoline fractionation stabilizer off; Petroleum gas; [A complex combination of hydrocarbons obtained by the fractionation of light straight-run gasoline. It consists of saturated aliphatic hydrocarbons having carbon numbers predominantly in the range of C_1 through C_5.]	272-878-5	68919-05-1	F+; R12 Carc. Cat. 1; R45 Muta. Cat. 2; R46	F+; T R: 45-46-12 S: 53-45		►M2 — ◄ K
649-103-00-8	Gases (petroleum), naphtha unifiner desulfurization stripper off; Petroleum gas; [A complex combination of hydrocarbons produced by a naphtha unifiner desulfurization process and stripped from the naphtha product. It consists of saturated aliphatic hydrocarbons having carbon numbers predominantly in the range of C_1 through C_4.]	272-879-0	68919-06-2	F+; R12 Carc. Cat. 1; R45 Muta. Cat. 2; R46	F+; T R: 45-46-12 S: 53-45		►M2 — ◄ K
649-104-00-3	Gases (petroleum), straight-run naphtha catalytic reforming off; Petroleum gas; [A complex combination of hydrocarbons obtained by the catalytic reforming of straight-run naphtha and fractionation of the total effluent. It consists of methane, ethane, and propane.]	272-882-7	68919-09-5	F+; R12 Carc. Cat. 1; R45 Muta. Cat. 2; R46	F+; T R: 45-46-12 S: 53-45		►M2 — ◄ K
649-105-00-9	Gases (petroleum), fluidized catalytic cracker splitter overheads; Petroleum gas; [A complex combination of hydrocarbons produced by the fractionation of the charge to the C_3 -C_4 splitter. It consists predominantly of C_3 hydrocarbons.]	272-893-7	68919-20-0	F+; R12 Carc. Cat. 1; R45 Muta. Cat. 2; R46	F+; T R: 45-46-12 S: 53-45		►M2 — ◄ K

▼M1

č. indexu	Medzinárodná identifikácia látok Poznámky k látkam	č. v ES	č. CAS	Klasifikácia	Označovanie	Koncentračné limity	Poznámky k prípravkom
649-106-00-4	Gases (petroleum), straight-run stabilizer off; Petroleum gas; [A complex combination of hydrocarbons obtained from the fractionation of the liquid from the first tower used in the distillation of crude oil. It consists of saturated aliphatic hydrocarbons having carbon numbers predominantly in the range of C_1 through C_4.]	272-883-2	68919-10-8	F+; R12 Carc. Cat. 1; R45 Muta. Cat. 2; R46	F+; T R: 45-46-12 S: 53-45		►M2 K ◄
649-107-00-X	Gases (petroleum), catalytic cracked naphtha debutanizer; Petroleum gas; [A complex combination of hydrocarbons obtained from fractionation of catalytic cracked naphtha. It consists of hydrocarbons having carbon numbers predominantly in the range of C_1 through C_4.]	273-169-3	68952-76-1	F+; R12 Carc. Cat. 1; R45 Muta. Cat. 2; R46	F+; T R: 45-46-12 S: 53-45		►M2 K ◄
649-108-00-5	Tail gas (petroleum), catalytic cracked distillate and naphtha stabilizer; Petroleum gas; [A complex combination of hydrocarbons obtained by the fractionation of catalytic cracked naphtha and distillate. It consists predominantly of hydrocarbons having carbon numbers predominantly in the range of C_1 through C_4.]	273-170-9	68952-77-2	F+; R12 Carc. Cat. 1; R45 Muta. Cat. 2; R46	F+; T R: 45-46-12 S: 53-45		►M2 K ◄
649-109-00-0	Tail gas (petroleum), thermal-cracked distillate, gas oil and naphtha absorber; petroleum gas; [A complex combination of hydrocarbons obtained from the separation of thermal-cracked distillates, naphtha and gas oil. It consists pedrominantly of hydrocarbons having carbon numbers predominantly in the range of C_1 through C_6.]	273-175-6	68952-81-8	F+; R12 Carc. Cat. 1; R45 Muta. Cat. 2; R46	F+; T R: 45-46-12 S: 53-45		►M2 K ◄

▼M1

č. indexu	Medzinárodná identifikácia látok Poznámky k látkam	č. v ES	č. CAS	Klasifikácia	Označovanie	Koncentračné limity	Poznámky k prípravkom
649-110-00-6	Tail gas (petroleum), thermal cracked hydrocarbon fractionation stabilizer, petroleum coking; Petroleum gas; [A complex combination of hydrocarbons obtained from the fractionation stabilization of thermal cracked hydrocarbons from petroleum coking process. It consists of hydrocarbons having carbon numbers predominantly in the range of C_1 through C_6.]	273-176-1	68952-82-9	F+; R12 Carc. Cat. 1; R45 Muta. Cat. 2; R46	F+; T R: 45-46-12 S: 53-45		►M2 — ◄ K
649-111-00-1	Gases (petroleum, light steam-cracked, butadiene conc.; Petroleum gas; [A complex combination of hydrocarbons produced by the distillation of products from a thermal cracking process. It consists of hydrocarbons having a carbon number predominantly of C_4.]	273-265-5	68955-28-2	F+; R12 Carc. Cat. 1; R45 Muta. Cat. 2; R46	F+; T R: 45-46-12 S: 53-45		►M2 — ◄ K
649-112-00-7	Gases (petroleum), straight-run naphtha catalytic reformer stabilizer overhead; Petroleum gas; [A complex combination of hydrocarbons obtained by the catalytic reforming of straight-run naphtha and the fractionation of the total effluent. It consists of saturated aliphatic hydrocarbons having carbon numbers predominantly in the range of C_2 through C_4.]	273-270-2	68955-34-0	F+; R12 Carc. Cat. 1; R45 Muta. Cat. 2; R46	F+; T R: 45-46-12 S: 53-45		►M2 — ◄ K
649-113-00-2	Hydrocarbons, C_4; Petroleum gas	289-339-5	87741-01-3	F+; R12 Carc. Cat. 1; R45 Muta. Cat. 2; R46	F+; T R: 45-46-12 S: 53-45		►M2 — ◄ K
649-114-00-8	Alkanes, C_{1-4}, C_3-rich; Petroleum gas	292-456-4	90622-55-2	F+; R12 Carc. Cat. 1; R45 Muta. Cat. 2; R46	F+; T R: 45-46-12 S: 53-45		►M2 — ◄ K

▼M1

č. indexu	Medzinárodná identifikácia látok Poznámky k látkam	č. v ES	č. CAS	Klasifikácia	Označovanie	Koncentračné limity	Poznámky k prípravkom
649-115-00-3	Gases (petroleum), steam-cracker C_3-rich; Petroleum gas; [A complex combination of hydrocarbons produced by the distillation of products from a steam cracking process. It consists predominantly of propylene with some propane and boils in the range of approximately – 70 °C to 0 °C (– 94 °F to 32 °F).]	295-404-9	92045-22-2	F+; R12 Carc. Cat. 1; R45 Muta. Cat. 2; R46	F+; T R: 45-46-12 S: 53-45		►M2 — ◄ K
649-116-00-9	Hydrocarbons, C_4, steam-cracker distillate; Petroleum gas; [A complex combination of hydrocarbons produced by the distillation of the products of a steam cracking process. It consists predominantly of hydrocarbons having a carbon number of C_4, predominantly 1-butene and 2-butene, containing also butane and isobutene and boiling in the range of approximately minus 12 °C to 5 °C (10,4 °F to 41 °F).]	295-405-4	92045-23-3	F+; R12 Carc. Cat. 1; R45 Muta. Cat. 2; R46	F+; T R: 45-46-12 S: 53-45		►M2 — ◄ K
649-117-00-4	Petroleum gases, liquefied, sweetened, C_4 fraction; Petroleum gas; [A complex combination of hydrocarbons obtained by subjecting a liquified petroleum gas mix to a sweetening process to oxidize mercaptans or to remove acidic impurities. It consists predominantly of C_4 saturated and unsaturated hydrocarbons.]	295-463-0	92045-80-2	F+; R12 Carc. Cat. 1; R45 Muta. Cat. 2; R46	F+; T R: 45-46-12 S: 53-45		►M2 — ◄ KS
649-118-00-X	Hydrocarbons, C_4, 1,3-butadiene- and isobutene-free; Petroleum gas	306-004-1	95465-89-7	F+; R12 Carc. Cat. 1; R45 Muta. Cat. 2; R46	F+; T R: 45-46-12 S: 53-45		►M2 — ◄ K
649-119-00-5	Raffinates (petroleum), steam-cracked C_4 fraction cuprous ammonium acetate extn., C_{3-5} and C_{3-5} unsatd., butadiene-free; Petroleum gas	307-769-4	97722-19-5	F+; R12 Carc. Cat. 1; R45 Muta. Cat. 2; R46	F+; T R: 45-46-12 S: 53-45		►M2 — ◄ K

▼M1

č. indexu	Medzinárodná identifikácia látok Poznámky k látkam	č. v ES	č. CAS	Klasifikácia	Označovanie	Koncentračné limity	Poznámky k prípravkom
649-120-00-0	Gases (petroleum), amine system feed; Refinery gas; [The feed gas to the amine system for removal of hydrogen sulfide. It consists of hydrogen. Carbon monoxide, carbon dioxide, hydrogen sulfide and aliphatic hydrocarbons having carbon numbers predominantly in the range of C_1 through C_5 may also be present.]	270-746-1	68477-65-6	F+; R12 Carc. Cat. 1; R45 Muta. Cat. 2; R46	F+; T R: 45-46-12 S: 53-45		►M2 K ◄
649-121-00-6	Gases (petroleum), benzene unit hydrodesulfurizer off; Refinery gas; [Off gases produced by the benzene unit. It consists primarily of hydrogen. Carbon monoxide and hydrocarbons having carbon numbers predominantly in the range of C_1 through C_6, including benzene, may also be present.]	270-747-7	68477-66-7	F+; R12 Carc. Cat. 1; R45 Muta. Cat. 2; R46	F+; T R: 45-46-12 S: 53-45		►M2 K ◄
649-122-00-1	Gases (petroleum), benzene unit recycle, hydrogen-rich; Refinery gas; [A complex combination of hydrocarbons obtained by recycling the gases of the benzene unit. It consists primarily of hydrogen with various small amounts of carbon monoxide and hydrocarbons having carbon numbers in the range of C_1 through C_6.]	270-748-2	68477-67-8	F+; R12 Carc. Cat. 1; R45 Muta. Cat. 2; R46	F+; T R: 45-46-12 S: 53-45		►M2 K ◄
649-123-00-7	Gases (petroleum), blend oil, hydrogen-nitrogen-rich; Refinery gas; [A complex combination of hydrocarbons obtained by distillation of a blend oil. It consists primarily of hydrogen and nitrogen with various small amounts of carbon monoxide, carbon dioxide, and aliphatic hydrocarbons having carbon numbers predominantly in the range of C_1 through C_5.]	270-749-8	68477-68-9	F+; R12 Carc. Cat. 1; R45 Muta. Cat. 2; R46	F+; T R: 45-46-12 S: 53-45		►M2 K ◄

▼M1

č. indexu	Medzinárodná identifikácia látok Poznámky k látkam	č. v ES	č. CAS	Klasifikácia	Označovanie	Koncentračné limity	Poznámky k prípravkom
649-124-00-2	Gases (petroleum), catalytic reformed naphtha stripper overheads; Refinery gas; [A complex combination of hydrocarbons obtained from stabilization of catalytic reformed naphtha. Its consists of hydrogen and saturated hydrocarbons having carbon numbers predominantly in the range of C_1 through C_4.]	270-759-2	68477-77-0	F+; R12 Carc. Cat. 1; R45 Muta. Cat. 2; R46	F+; T R: 45-46-12 S: 53-45		►M2 — ◄ K
649-125-00-8	Gases (petroleum), C_{6-8} catalytic reformer recycle; Refinery gas; [A complex combination of hydrocarbons produced by distillation of products from catalytic reforming of C_6-C_8 feed and recycled to conserve hydrogen. It consists primarily of hydrogen. It may also contain various small amounts of carbon monoxide, carbon dioxide, nitrogen, and hydrocarbons having carbon numbers predominantly in the range of C_1 through C_6.]	270-761-3	68477-80-5	F+; R12 Carc. Cat. 1; R45 Muta. Cat. 2; R46	F+; T R: 45-46-12 S: 53-45		►M2 — ◄ K
649-126-00-3	Gases (petroleum), C_{6-8} catalytic reformer; Refinery gas; [A complex combination of hydrocarbons produced by distillation of products from catalytic reforming of C_6-C_8feed. It consists of hydrocarbons having carbon numbers in the range of C_1 through C_5 and hydrogen.]	270-762-9	68477-81-6	F+; R12 Carc. Cat. 1; R45 Muta. Cat. 2; R46	F+; T R: 45-46-12 S: 53-45		►M2 — ◄ K
649-127-00-9	Gases (petroleum), C_{6-8} catalytic reformer recycle, hydrogen-rich; Refinery gas	270-763-4	68477-82-7	F+; R12 Carc. Cat. 1; R45 Muta. Cat. 2; R46	F+; T R: 45-46-12 S: 53-45		►M2 — ◄ K

▼M1

č. indexu	Medzinárodná identifikácia látok Poznámky k látkam	č. v ES	č. CAS	Klasifikácia	Označovanie	Koncentračné limity	Poznámky k prípravkom
649-128-00-4	Gases (petroleum), C_2-return stream; Refinery gas; [A complex combination of hydrocarbons obtained by the extraction of hydrogen from a gas stream which consists primarily of hydrogen with small amounts of nitrogen, carbon monoxide, methane, ethane, and ethylene. It contains predominantly hydrocarbons such as methane, ethane, and ethylene with small amounts of hydrogen, nitrogen and carbon monoxide.]	270-766-0	68477-84-9	F+; R12 Carc. Cat. 1; R45 Muta. Cat. 2; R46	F+; T R: 45-46-12 S: 53-45		►M2 — ◄ K
649-129-00-X	Gases (petroleum), dry sour, gas-concn.-unit-off; Refinery gas; [The complex combination of dry gases from a gas concentration unit. It consists of hydrogen, hydrogen sulfide and hydrocarbons having carbon numbers predominantly in the range of C_1 through C_3.]	270-774-4	68477-92-9	F+; R12 Carc. Cat. 1; R45 Muta. Cat. 2; R46	F+; T R: 45-46-12 S: 53-45		►M2 — ◄ K
649-130-00-5	Gases (petroleum), gas concn. reabsorber distn.; Refinery gas; [A complex combination of hydrocarbons produced by distillation of products from combined gas streams in a gas concentration reabsorber. It consists predominantly of hydrogen, carbon monoxide, carbon dioxide, nitrogen, hydrogen sulfide and hydrocarbons having carbon numbers in the range of C_1 through C_3.]	270-776-5	68477-93-0	F+; R12 Carc. Cat. 1; R45 Muta. Cat. 2; R46	F+; T R: 45-46-12 S: 53-45		►M2 — ◄ K
649-131-00-0	Gases (petroleum), hydrogen absorber off; Refinery gas; [A complex combination obtained by absorbing hydrogen from a hydrogen rich stream. It consists of hydrogen, carbon monoxide, nitrogen, and methane with small amounts of C_2 hydrocarbons.]	270-779-1	68477-96-3	F+; R12 Carc. Cat. 1; R45 Muta. Cat. 2; R46	F+; T R: 45-46-12 S: 53-45		►M2 — ◄ K

▼M1

č. indexu	Medzinárodná identifikácia látok Poznámky k látkam	č. v ES	č. CAS	Klasifikácia	Označovanie	Koncentračné limity	Poznámky k prípravkom
649-132-00-6	Gases (petroleum), hydrogen-rich; Refinery gas; [A complex combination separated as a gas from hydrocarbon gases by chilling. It consists primarily of hydrogen with various small amounts of carbon monoxide, nitrogen, methane, and C_2 hydrocarbons.]	270-780-7	68477-97-4	F+; R12 Carc. Cat. 1; R45 Muta. Cat. 2; R46	F+; T R: 45-46-12 S: 53-45		►M2 — ◄ K
649-133-00-1	Gases (petroleum), hydrotreater blend oil recycle, hydrogen-nitrogen-rich; Refinery gas; [A complex combination obtained from recycled hydrotreated blend oil. It consists primarily of hydrogen and nitrogen with various small amounts of carbon monoxide, carbon dioxide and hydrocarbons having carbon numbers predominantly in the range of C_1 through C_5.]	270-781-2	68477-98-5	F+; R12 Carc. Cat. 1; R45 Muta. Cat. 2; R46	F+; T R: 45-46-12 S: 53-45		►M2 — ◄ K
649-134-00-7	Gases (petroleum), recycle, hydrogen-rich; Refinery gas; [A complex combination obtained from recycled reactor gases. It consists primarily of hydrogen with various small amounts of carbon monoxide, carbon dioxide, nitrogen, hydrogen sulfide, and saturated aliphatic hydrocarbons having carbon numbers in the range of C_1 through C_5.]	270-783-3	68478-00-2	F+; R12 Carc. Cat. 1; R45 Muta. Cat. 2; R46	F+; T R: 45-46-12 S: 53-45		►M2 — ◄ K
649-135-00-2	Gases (petroleum), reformer make-up, hydrogen-rich; Refinery gas; [A complex combination obtained from the reformers. It consists primarily of hydrogen with various small amounts of carbon monoxide and aliphatic hydrocarbons having carbon numbers predominantly in the range of C_1 through C_5.]	270-784-9	68478-01-3	F+; R12 Carc. Cat. 1; R45 Muta. Cat. 2; R46	F+; T R: 45-46-12 S: 53-45		►M2 — ◄ K

▼M1

č. indexu	Medzinárodná identifikácia látok Poznámky k látkam	č. v ES	č. CAS	Klasifikácia	Označovanie	Koncentračné limity	Poznámky k prípravkom
649-136-00-8	Gases (petroleum), reforming hydrotreater; Refinery gas; [A complex combination obtained from the reforming hydrotreating process. It consists primarily of hydrogen, methane, and ethane with various small amounts of hydrogen sulfide and aliphatic hydrocarbons having carbon numbers predominantly in the range of C_3 through C_5.]	270-785-4	68478-02-4	F+; R12 Carc. Cat. 1; R45 Muta. Cat. 2; R46	F+; T R: 45-46-12 S: 53-45		►M2 K ◄
649-137-00-3	Gases (petroleum), reforming hydrotreater, hydrogen-methane-rich; Refinery gas; [A complex combination obtained from the reforming hydrotreating process. It consists primarily of hydrogen and methane with various small amounts of carbon monoxide, carbon dioxide, nitrogen and saturated aliphatic hydrocarbons having carbon numbers predominantly in the range of C_2 through C_5.]	270-787-5	68478-03-5	F+; R12 Carc. Cat. 1; R45 Muta. Cat. 2; R46	F+; T R: 45-46-12 S: 53-45		►M2 K ◄
649-138-00-9	Gases (petroleum), reforming hydrotreater make-up, hydrogen-rich; Refinery gas; [A complex combination obtained from the reforming hydrotreating process. It consists primarily of hydrogen with various small amounts of carbon monoxide and aliphatic hydrocarbons having carbon numbers predominantly in the range of C_1 through C_5.]	270-788-0	68478-04-6	F+; R12 Carc. Cat. 1; R45 Muta. Cat. 2; R46	F+; T R: 45-46-12 S: 53-45		►M2 K ◄
649-139-00-4	Gases (petroleum), thermal cracking distn.; Refinery gas; [A complex combination produced by distillation of products from a thermal cracking process. It consists of hydrogen, hydrogen sulfide, carbon monoxide, carbon dioxide and hydrocarbons having carbon numbers predominantly in the range of C_1 through C_6.]	270-789-6	68478-05-7	F+; R12 Carc. Cat. 1; R45 Muta. Cat. 2; R46	F+; T R: 45-46-12 S: 53-45		►M2 K ◄

▼M1

č. indexu	Medzinárodná identifikácia látok Poznámky k látkam	č. v ES	č. CAS	Klasifikácia	Označovanie	Koncentračné limity	Poznámky k prípravkom
649-140-00-X	Tail gas (petroleum), catalytic cracker refractionation absorber; Refinery gas; [A complex combination of hydrocarbons obtained from refractionation of products from a catalytic cracking process. It consists of hydrogen and hydrocarbons having carbon numbers predominantly in the range of C_1 through C_3.]	270-805-1	68478-25-1	F+; R12 Carc. Cat. 1; R45 Muta. Cat. 2; R46	F+; T R: 45-46-12 S: 53-45		►M2 — ◄ K
649-141-00-5	Tail gas (petroleum), catalytic reformed naphtha separator; Refinery gas; [A complex combination of hydrocarbons obtained from the catalytic reforming of straight run naphtha. It consists of hydrogen and hydrocarbons having carbon numbers predominantly in the range of C_1 through C_6.]	270-807-2	68478-27-3	F+; R12 Carc. Cat. 1; R45 Muta. Cat. 2; R46	F+; T R: 45-46-12 S: 53-45		►M2 — ◄ K
649-142-00-0	Tail gas (petroleum), catalytic reformed naphtha stabilizer; Refinery gas; [A complex combination of hydrocarbons obtained from the stabilization of catalytic reformed naphtha. It consists of hydrogen and hydrocarbons having carbon numbers predominantly in the range of C_1 through C_6.]	270-808-8	68478-28-4	F+; R12 Carc. Cat. 1; R45 Muta. Cat. 2; R46	F+; T R: 45-46-12 S: 53-45		►M2 — ◄ K
649-143-00-6	Tail gas (petroleum), cracked distillate hydrotreater separator; Refinery gas; [A complex combination of hydrocarbons obtained by treating cracked distillates with hydrogen in the presence of a catalyst. It consists of hydrogen and saturated aliphatic hydrocarbons having carbon numbers predominantly in the range of C_1 through C_5.]	270-809-3	68478-29-5	F+; R12 Carc. Cat. 1; R45 Muta. Cat. 2; R46	F+; T R: 45-46-12 S: 53-45		►M2 — ◄ K

▼M1

č. indexu	Medzinárodná identifikácia látok Poznámky k látkam	č. v ES	č. CAS	Klasifikácia	Označovanie	Koncentračné limity	Poznámky k prípravkom
649-144-00-1	Tail gas (petroleum), hydrodesulfurized straight-run naphtha separator; Refinery gas; [A complex combination of hydrocarbons obtained from hydrodesulfurization of straight-run naphtha. It consists of hydrogen and saturated aliphatic hydrocarbons having carbon numbers predominantly in the range of C_1 through C_6.]	270-810-9	68478-30-8	F+; R12 Carc. Cat. 1; R45 Muta. Cat. 2; R46	F+; T R: 45-46-12 S: 53-45		►M2 — ◄ K
649-145-00-7	Gases (petroleum), catalytic reformed straight-run naphtha stabilizer overheads; Refinery gas; [A complex combination of hydrocarbons obtained from the catalytic reforming of straight-run naphtha followed by fractionation of the total effluent. It consists of hydrogen, methane, ethane and propane.]	270-999-8	68513-14-4	F+; R12 Carc. Cat. 1; R45 Muta. Cat. 2; R46	F+; T R: 45-46-12 S: 53-45		►M2 — ◄ K
649-146-00-2	Gases (petroleum), reformer effluent high-pressure flash drum off; Refinery gas; [A complex combination produced by the high-pressure flashing of the effluent from the reforming reactor. It consists primarily of hydrogen with various small amounts of methane, ethane, and propane.]	271-003-4	68513-18-8	F+; R12 Carc. Cat. 1; R45 Muta. Cat. 2; R46	F+; T R: 45-46-12 S: 53-45		►M2 — ◄ K
649-147-00-8	Gases (petroleum), reformer effluent low-pressure flash drum off; Refinery gas; [A complex combination produced by low-pressure flashing of the effluent from the reforming reactor. It consists primarily of hydrogen with various small amounts of methane, ethane, and propane.]	271-005-5	68513-19-9	F+; R12 Carc. Cat. 1; R45 Muta. Cat. 2; R46	F+; T R: 45-46-12 S: 53-45		►M2 — ◄ K

▼M1

č. indexu	Medzinárodná identifikácia látok Poznámky k látkam	č. v ES	č. CAS	Klasifikácia	Označovanie	Koncentračné limity	Poznámky k prípravkom
649-148-00-3	Gases (petroleum), oil refinery gas distn. off; Refinery gas; [A complex combination separated by distillation of a gas stream containing hydrogen, carbon monoxide, carbon dioxide and hydrocarbons having carbon numbers in the range of C_1 through C_6 or obtained by cracking ethane and propane. It consists of hydrocarbons having carbon numbers predominantly in the range of C_1 through C_2, hydrogen, nitrogen, and carbon monoxide.]	271-258-1	68527-15-1	F+; R12 Carc. Cat. 1; R45 Muta. Cat. 2; R46	F+; T R: 45-46-12 S: 53-45		►M2 — ◄ K
649-149-00-9	Gases (petroleum), benzene unit hydrotreater depentanizer overheads; Refinery gas; [A complex combination produced by treating the feed from the benzene unit with hydrogen in the presence of a catalyst followed by depentanizing. It consists primarily of hydrogen, ethane and propane with various small amounts of nitrogen, carbon monoxide, carbon dioxide and hydrocarbons having carbon numbers predominantly in the range of C_1 through C_6. It may contain trace amounts of benzene.]	271-623-5	68602-82-4	F+; R12 Carc. Cat. 1; R45 Muta. Cat. 2; R46	F+; T R: 45-46-12 S: 53-45		►M2 — ◄ K
649-150-00-4	Gases (petroleum), secondary absorber off, fluidized catalytic cracker overheads fractionator; Refinery gas; [A complex combination produced by the fractionation of the overhead products from the catalytic cracking process in the fluidized catalytic cracker. It consists of hydrogen, nitrogen, and hydrocarbons having carbon numbers predominantly in the range of C_1 through C_3.]	271-625-6	68602-84-6	F+; R12 Carc. Cat. 1; R45 Muta. Cat. 2; R46	F+; T R: 45-46-12 S: 53-45		►M2 — ◄ K

▼M1

č. indexu	Medzinárodná identifikácia látok Poznámky k látkam	č. v ES	č. CAS	Klasifikácia	Označovanie	Koncentračné limity	Poznámky k prípravkom
649-151-00-X	Petroleum products, refinery gases; Refinery gas; [A complex combination which consists primarily of hydrogen with various small amounts of methane, ethane, and propane.]	271-750-6	68607-11-4	F+; R12 Carc. Cat. 1; R45 Muta. Cat. 2; R46	F+; T R: 45-46-12 S: 53-45		►M2 K ◄
649-152-00-5	Gases (petroleum), hydrocracking low-pressure separator; Refinery gas; [A complex combination obtained by the liquid-vapor separation of the hydrocracking process reactor effluent. It consists predominantly of hydrogen and saturated hydrocarbons having carbon numbers predominantly in the range of C_1 through C_3.]	272-182-1	68783-06-2	F+; R12 Carc. Cat. 1; R45 Muta. Cat. 2; R46	F+; T R: 45-46-12 S: 53-45		►M2 K ◄
649-153-00-0	Gases (petroleum), refinery; Refinery gas; [A complex combination obtained from various petroleum refining operations. It consists of hydrogen and hydrocarbons having carbon numbers predominantly in the range of C_1 through C_3.]	272-338-9	68814-67-5	F+; R12 Carc. Cat. 1; R45 Muta. Cat. 2; R46	F+; T R: 45-46-12 S: 53-45		►M2 K ◄
649-154-00-6	Gases (petroleum), platformer products separator off; Refinery gas; [A complex combination obtained from the chemical reforming of naphthenes to aromatics. It consists of hydrogen and saturated aliphatic hydrocarbons having carbon numbers predominantly in the range of C_2 through C_4.]	272-343-6	68814-90-4	F+; R12 Carc. Cat. 1; R45 Muta. Cat. 2; R46	F+; T R: 45-46-12 S: 53-45		►M2 K ◄
649-155-00-1	Gases (petroleum), hydrotreated sour kerosine dependentanizer stabilizer off; Refinery gas;	272-775-5	68911-58-0	F+; R12 Carc. Cat. 1; R45 Muta. Cat. 2; R46	F+; T R: 45-46-12 S: 53-45		►M2 K ◄

▼M1

č. indexu	Medzinárodná identifikácia látok Poznámky k látkam	č. v ES	č. CAS	Klasifikácia	Označovanie	Koncentračné limity	Poznámky k prípravkom
	[The complex combination obtained from the depentanizer stabilization of hydrotreated kerosine. It consists primarily of hydrogen, methane, ethane, and propane with various small amounts of nitrogen, hydrogen sulfide, carbon monoxide and hydrocarbons having carbon numbers predominantly in the range of C_4 through C_5.]						
649-156-00-7	Gases (petroleum), hydrotreated sour kerosine flash drum; Refinery gas; [A complex combination obtained from the flash drum of the unit treating sour kerosine with hydrogen in the presence of a catalyst. It consists primarily of hydrogen and methane with various small amounts of nitrogen, carbon monoxide, and hydrocarbons having carbon numbers predominantly in the range of C_2 through C_5.]	272-776-0	68911-59-1	F+; R12 Carc. Cat. 1; R45 Muta. Cat. 2; R46	F+; T R: 45-46-12 S: 53-45		►M2 — ◄ K
649-157-00-2	Gases (petroleum), distillate unifiner desulfurization stripper off; Refinery gas; [A complex combination stripped from the liquid product of the unifiner desulfurization process. It consists of hydrogen sulfide, methane, ethane, and propane.]	272-873-8	68919-01-7	F+; R12 Carc. Cat. 1; R45 Muta. Cat. 2; R46	F+; T R: 45-46-12 S: 53-45		►M2 — ◄ K
649-158-00-8	Gases (petroleum), fluidized catalytic cracker fractionation off; Refinery gas; [A complex combination produced by the fractionation of the overhead product of the fluidized catalytic cracking process. It consists of hydrogen, hydrogen sulfide, nitrogen, and hydrocarbons having carbon numbers predominantly in the range of C_1 through C_5.]	272-874-3	68919-02-8	F+; R12 Carc. Cat. 1; R45 Muta. Cat. 2; R46	F+; T R: 45-46-12 S: 53-45		►M2 — ◄ K

▼M1

č. indexu	Medzinárodná identifikácia látok Poznámky k látkam	č. v ES	č. CAS	Klasifikácia	Označovanie	Koncentračné limity	Poznámky k prípravkom
649-159-00-3	Gases (petroleum), fluidized catalytic cracker scrubbing secondary absorber off; Refinery gas; [A complex combination produced by scrubbing the overhead gas from the fluidized catalytic cracker. It consists of hydrogen, nitrogen, methane, ethane and propane.]	272-875-9	68919-03-9	F+; R12 Carc. Cat. 1; R45 Muta. Cat. 2; R46	F+; T R: 45-46-12 S: 53-45		►M2 — ◄ K
649-160-00-9	Gases (petroleum), heavy distillate hydrotreater desulfurization stripper off; Refinery gas; [A complex combination stripped from the liquid product of the heavy distillate hydrotreater desulfurization process. It consists of hydrogen, hydrogen sulfide, and saturated aliphatic hydrocarbons having carbon numbers predominantly in the range of C_1 through C_5.]	272-876-4	68919-04-0	F+; R12 Carc. Cat. 1; R45 Muta. Cat. 2; R46	F+; T R: 45-46-12 S: 53-45		►M2 — ◄ K
649-161-00-4	Gases (petroleum), platformer stabilizer off, light ends fractionation; Refinery gas; [A complex combination obtained by the fractionation of the light ends of the platinum reactors of the platformer unit. It consists of hydrogen, methane, ethane and propane.]	272-880-6	68919-07-3	F+; R12 Carc. Cat. 1; R45 Muta. Cat. 2; R46	F+; T R: 45-46-12 S: 53-45		►M2 — ◄ K
649-162-00-X	Gases (petroleum), preflash tower off, crude distn.; Refinery gas; [A complex combination produced from the first tower used in the distillation of crude oil. It consists of nitrogen and saturated aliphatic hydrocarbons having carbon numbers predominantly in the range of C_1 through C_5.]	272-881-1	68919-08-4	F+; R12 Carc. Cat. 1; R45 Muta. Cat. 2; R46	F+; T R: 45-46-12 S: 53-45		►M2 — ◄ K

▼M1

č. indexu	Medzinárodná identifikácia látok Poznámky k látkam	č. v ES	č. CAS	Klasifikácia	Označovanie	Koncentračné limity	Poznámky k prípravkom
649-163-00-5	Gases (petroleum), tar stripper off; Refinery gas; [A complex combination obtained by the fractionation of reduced crude oil. It consists of hydrogen and hydrocarbons having carbon numbers predominantly in the range of C_1 through C_4.]	272-884-8	68919-11-9	F+; R12 Carc. Cat. 1; R45 Muta. Cat. 2; R46	F+; T R: 45-46-12 S: 53-45		►M2 K ◄
649-164-00-0	Gases (petroleum), unifiner stripper off; Refinery gas; [A combination of hydrogen and methane obtained by fractionation of the products from the unifiner unit.]	272-885-3	68919-12-0	F+; R12 Carc. Cat. 1; R45 Muta. Cat. 2; R46	F+; T R: 45-46-12 S: 53-45		►M2 K ◄
649-165-00-6	Tail gas (petroleum), catalytic hydrodesulfurized naphtha separator; Refinery gas; [A complex combination of hydrocarbons obtained from the hydrodesulfurization of naphtha. It consists of hydrogen, methane, ethane, and propane.]	273-173-5	68952-79-4	F+; R12 Carc. Cat. 1; R45 Muta. Cat. 2; R46	F+; T R: 45-46-12 S: 53-45		►M2 K ◄
649-166-00-1	Tail gas (petroleum), straight-run naphtha hydrodesulfurizer; Refinery gas; [A complex combination obtained from the hydrodesulfurization of straight-run naphtha. It consists of hydrogen and hydrocarbons having carbon numbers predominantly in the range of C_1 through C_5.]	273-174-0	68952-80-7	F+; R12 Carc. Cat. 1; R45 Muta. Cat. 2; R46	F+; T R: 45-46-12 S: 53-45		►M2 K ◄
649-167-00-7	Gases (petroleum), sponge absorber off, fluidized catalytic cracker and gas oil desulfurizer overhead fractionation; Refinery gas; [A complex combination obtained by the fractionation of products from the fluidized catalytic cracker and gas oil desulfurizer. It consists of hydrogen and hydrocarbons having carbon numbers predominantly in the range of C_1 through C_4.]	273-269-7	68955-33-9	F+; R12 Carc. Cat. 1; R45 Muta. Cat. 2; R46	F+; T R: 45-46-12 S: 53-45		►M2 K ◄

▼M1

č. indexu	Medzinárodná identifikácia látok Poznámky k látkam	č. v ES	č. CAS	Klasifikácia	Označovanie	Koncentračné limity	Poznámky k prípravkom
649-168-00-2	Gases (petroleum), crude distn. and catalytic cracking; Refinery gas; [A complex combination produced by crude distillation and catalytic cracking processes. It consists of hydrogen, hydrogen sulfide, nitrogen, carbon monoxide and paraffinic and olefinic hydrocarbons having carbon numbers predominantly in the range of C_1 through C_6.]	273-563-5	68989-88-8	F+; R12 Carc. Cat. 1; R45 Muta. Cat. 2; R46	F+; T R: 45-46-12 S: 53-45		►M2 K ◄
649-169-00-8	Gases (petroleum), gas oil diethanolamine scrubber off; Refinery gas; [A complex combination produced by desulfurization of gas oils with diethanolamine. It consists predominantly of hydrogen sulfide, hydrogen and aliphatic hydrocarbons having carbon numbers in the range of C_1 through C_5.]	295-397-2	92045-15-3	F+; R12 Carc. Cat. 1; R45 Muta. Cat. 2; R46	F+; T R: 45-46-12 S: 53-45		►M2 K ◄
649-170-00-3	Gases (petroleum), gas oil hydrodesulfurization effluent; Refinery gas; [A complex combination obtained by separation of the liquid phase from the effluent from the hydrogenation reaction. It consists predominantly of hydrogen, hydrogen sulfide and aliphatic hydrocarbons having carbon numbers predominantly in the range of C_1 through C_3.]	295-398-8	92045-16-4	F+; R12 Carc. Cat. 1; R45 Muta. Cat. 2; R46	F+; T R: 45-46-12 S: 53-45		►M2 K ◄
649-171-00-9	Gases (petroleum), gas oil hydrodesulfurization purge; Refinery gas; [A complex combination of gases obtained from the reformer and from the purges from the hydrogenation reactor. It consists predominantly of hydrogen and aliphatic hydrocarbons having carbon numbers predominantly in the range of C_1 through C_4.]	295-399-3	92045-17-5	F+; R12 Carc. Cat. 1; R45 Muta. Cat. 2; R46	F+; T R: 45-46-12 S: 53-45		►M2 K ◄

▼M1

č. indexu	Medzinárodná identifikácia látok Poznámky k látkam	č. v ES	č. CAS	Klasifikácia	Označovanie	Koncentračné limity	Poznámky k prípravkom
649-172-00-4	Gases (petroleum), hydrogenator effluent flash drum off; Refinery gas; [A complex combination of gases obtained from flash of the effluents after the hydrogenation reaction. It consists predominantly of hydrogen and aliphatic hydrocarbons having carbon numbers predominantly in the range of C_1 through C_6.]	295-400-7	92045-18-6	F+; R12 Carc. Cat. 1; R45 Muta. Cat. 2; R46	F+; T R: 45-46-12 S: 53-45		►M2 — ◄ K
649-173-00-X	Gases (petroleum), naphtha steam cracking high-pressure residual; Refinery gas; [A complex combination obtained as a reaction mass of the non-condensable portions from the product of a naphtha steam cracking process as well as residual gases obtained during the preparation of subsequent products. It consists predominantly of hydrogen and paraffinic and olefinic hydrocarbons having carbon numbers predominantly in the range of C_1 through C_5 with which natural gas may also be mixed.]	295-401-2	92045-19-7	F+; R12 Carc. Cat. 1; R45 Muta. Cat. 2; R46	F+; T R: 45-46-12 S: 53-45		►M2 — ◄ K
649-174-00-5	Gases (petroleum), residue visbaking off; Refinery gas; [A complex combination obtained from viscosity reduction of residues in a furnace. It consists predominantly of hydrogen sulfide and paraffinic and olefinic hydrocarbons having carbon numbers predominantly in the range of C_1 through C_5.]	295-402-8	92045-20-0	F+; R12 Carc. Cat. 1; R45 Muta. Cat. 2; R46	F+; T R: 45-46-12 S: 53-45		►M2 — ◄ K
▼B 649-175-00-0	Foots oil (petroleum), acid-treated; Foots oil; [A complex combination of hydrocarbons obtained by treatment of Foot's oil with sulfuric acid. It consists predominantly of branched-chain hydrocarbons with carbon numbers predominantly in the range of C_{20} through C_{50}.]	300-225-7	93924-31-3	Carc. Cat. 2; R45	T R: 45 S: 53-45		►M2 — ◄ L

▼B

č. indexu	Medzinárodná identifikácia látok Poznámky k látkam	č. v ES	č. CAS	Klasifikácia	Označovanie	Koncentračné limity	Poznámky k prípravkom
649-176-00-6	Foots oil (petroleum), clay-treated; Foots oil; [A complex combination of hydrocarbons obtained by treatment of Foot's oil with natural or modified clay in either a contacting or percolation process to remove the trace amounts of polar compounds and impurities present. It consists predominantly of branched chain hydrocarbons with carbon numbers predominantly in the range of C_{20} through C_{50}.]	300-226-2	93924-32-4	Carc. Cat. 2; R45	T R: 45 S: 53-45		►M2 — ◄ L
▼M1 649-177-00-1	Gases (petroleum), C_{3-4}; Petroleum gas; [A complex combination of hydrocarbons produced by distillation of products from the cracking of crude oil. It consists of hydrocarbons having carbon numbers in the range of C_3 through C_4, predominantly of propane and propylene, and boiling in the range of approximately – 51 °C to – 1 °C (– 60 °F to 30 °F.)]	268-629-5	68131-75-9	F+; R12 Carc. Cat. 1; R45 Muta. Cat. 2; R46	F+; T R: 45-46-12 S: 53-45		►M2 — ◄ K
649-178-00-7	Tail gas (petroleum), catalytic cracked distillate and catalytic cracked naphtha fractionation absorber; Petroleum gas; [The complex combination of hydrocarbons from the distillation of the products from catalytic cracked distillates and catalytic cracked naphtha. It consists predominantly of hydrocarbons having carbon numbers in the range of C_1 through C_4.]	269-617-2	68307-98-2	F+; R12 Carc. Cat. 1; R45 Muta. Cat. 2; R46	F+; T R: 45-46-12 S: 53-45		►M2 — ◄ K
649-179-00-2	Tail gas (petroleum), catalytic polymn. naphtha fractionation stabilizer; Petroleum gas;	269-618-8	68307-99-3	F+; R12 Carc. Cat. 1; R45 Muta. Cat. 2; R46	F+; T R: 45-46-12 S: 53-45		►M2 — ◄ K

▼M1

č. indexu	Medzinárodná identifikácia látok Poznámky k látkam	č. v ES	č. CAS	Klasifikácia	Označovanie	Koncentračné limity	Poznámky k prípravkom
	[A complex combination of hydrocarbons from the fractionation stabilization products from polymerization of naphtha. It consists predominantly of hydrocarbons having carbon numbers in the range of C_1 through C_4.]						
649-180-00-8	Tail gas (petroleum), catalytic reformed naphtha fractionation stabilizer, hydrogen sulfide-free; Petroleum gas; [A complex combination of hydrocarbons obtained from fractionation stabilization of catalytic reformed naphtha and from which hydrogen sulfide has been removed by amine treatment. It consists predominantly of hydrocarbons having carbon numbers predominantly in the range of C_1 through C_4.]	269-619-3	68308-00-9	F+; R12 Carc. Cat. 1; R45 Muta. Cat. 2; R46	F+; T R: 45-46-12 S: 53-45		►M2 — ◄ K
649-181-00-3	Tail gas (petroleum), cracked distillate hydrotreater stripper; Petroleum gas; [A complex combination of hydrocarbons obtained by treating thermal cracked distillates with hydrogen in the presence of a catalyst. It consists predominantly of saturated hydrocarbons having carbon numbers predominantly in the range of C_1 through C_6.]	269-620-9	68308-01-0	F+; R12 Carc. Cat. 1; R45 Muta. Cat. 2; R46	F+; T R: 45-46-12 S: 53-45		►M2 — ◄ K
649-182-00-9	Tail gas (petroleum), straight-run distillate hydrodesulfurizer, hydrogen sulfide-free; Petroleum gas; [A complex combination of hydrocarbons obtained from catalytic hydrodesulfurization of straight run distillates and from which hydrogen sulfide has been removed by amine treatment. It consists predominantly of hydrocarbons having carbon numbers predominantly in the range of C_1 through C_4.]	269-630-3	68308-10-1	F+; R12 Carc. Cat. 1; R45 Muta. Cat. 2; R46	F+; T R: 45-46-12 S: 53-45		►M2 — ◄ K

▼M1

č. indexu	Medzinárodná identifikácia látok Poznámky k látkam	č. v ES	č. CAS	Klasifikácia	Označovanie	Koncentračné limity	Poznámky k prípravkom
649-183-00-4	Tail gas (petroleum), gas oil catalytic cracking absorber; Petroleum gas; [A complex combination of hydrocarbons obtained from the distillation of products from the catalytic cracking of gas oil. It consists predominantly of hydrocarbons having carbon numbers predominantly in the range of C_1 through C_5.]	269-623-5	68308-03-2	F+; R12 Carc. Cat. 1; R45 Muta. Cat. 2; R46	F+; T R: 45-46-12 S: 53-45		►M2 — ◄ K
649-184-00-X	Tail gas (petroleum), gas recovery plant; Petroleum gas; [A complex combination of hydrocarbons from the distillation of products from miscellaneous hydrocarbon streams. It consists predominantly of hydrocarbons having carbon numbers predominantly in the range of C_1 through C_5.]	269-624-0	68308-04-3	F+; R12 Carc. Cat. 1; R45 Muta. Cat. 2; R46	F+; T R: 45-46-12 S: 53-45		►M2 — ◄ K
649-185-00-5	Tail gas (petroleum), gas recovery plant deethanizer; Petroleum gas; [A complex combination of hydrocarbons from the distillation of products from miscellaneous hydrocarbon streams. It consists of hydrocarbons having carbon numbers predominantly in the range of C_1 through C_4.]	269-625-6	68308-05-4	F+; R12 Carc. Cat. 1; R45 Muta. Cat. 2; R46	F+; T R: 45-46-12 S: 53-45		►M2 — ◄ K
649-186-00-0	Tail gas (petroleum), hydrodesulfurized distillate and hydrodesulfurized naphtha fractionator, acid-free; Petroleum gas; [A complex combination of hydrocarbons obtained from fractionation of hydrodesulfurized naphtha and distillate hydrocarbon streams and treated to remove acidic impurities. It consists predominantly of hydrocarbons having carbon numbers predominantly in the range of C_1 through C_5.]	269-626-1	68308-06-5	F+; R12 Carc. Cat. 1; R45 Muta. Cat. 2; R46	F+; T R: 45-46-12 S: 53-45		►M2 — ◄ K

▼M1

č. indexu	Medzinárodná identifikácia látok Poznámky k látkam	č. v ES	č. CAS	Klasifikácia	Označovanie	Koncentračné limity	Poznámky k prípravkom
649-187-00-6	Tail gas (petroleum), hydrodesulfurized vacuum gas oil stripper, hydrogen sulfide-free; Petroleum gas; [A complex combination of hydrocarbons obtained from stripping stabilization of catalytic hydrodesulfurized vacuum gas oil and from which hydrogen sulfide has been removed by amine treatment. It consists predominantly of hydrocarbons having carbon numbers predominantly in the range of C_1 through C_6.]	269-627-7	68308-07-6	F+; R12 Carc. Cat. 1; R45 Muta. Cat. 2; R46	F+; T R: 45-46-12 S: 53-45		►M2 K ◄
649-188-00-1	Tail gas (petroleum), light straight-run naphtha stabilizer, hydrogen sulfide-free; Petroleum gas; [A complex combination of hydrocarbons obtained from fractionation stabilization of light straight run naphtha and from which hydrogen sulfide has been removed by amine treatment. It consists predominantly of hydrocarbons having carbon numbers predominantly in the range of C_1 through C_5.]	269-629-8	68308-09-8	F+; R12 Carc. Cat. 1; R45 Muta. Cat. 2; R46	F+; T R: 45-46-12 S: 53-45		►M2 K ◄
649-189-00-7	Tail gas (petroleum), propane-propylene alkylation feed prep deethanizer; Petroleum gas; [A complex combination of hydrocarbons obtained from the distillation of the reaction products of propane with propylene. It consists of hydrocarbons having carbon numbers predominantly in the range of C_1 through C_4.]	269-631-9	68308-11-2	F+; R12 Carc. Cat. 1; R45 Muta. Cat. 2; R46	F+; T R: 45-46-12 S: 53-45		►M2 K ◄
649-190-00-2	Tail gas (petroleum), vacuum gas oil hydrodesulfurizer, hydrogen sulfide-free; Petroleum gas;	269-632-4	68308-12-3	F+; R12 Carc. Cat. 1; R45 Muta. Cat. 2; R46	F+; T R: 45-46-12 S: 53-45		►M2 K ◄

▼M1

č. indexu	Medzinárodná identifikácia látok Poznámky k látkam	č. v ES	č. CAS	Klasifikácia	Označovanie	Koncentračné limity	Poznámky k prípravkom
	[A complex combination of hydrocarbons obtained from catalytic hydrodesulfurization of vacuum gas oil and from which hydrogen sulfide has been removed by amine treatment. It consists predominantly of hydrocarbons having carbon numbers predominantly in the range of C_1 through C_6.]						
649-191-00-8	Gases (petroleum), catalytic cracked overheads; Petroleum gas; [A complex combination of hydrocarbons produced by the distillation of products from the catalytic cracking process. It consists of hydrocarbons having carbon numbers predominantly in the range of C_3 through C_5 and boiling in the range of approximately – 48 °C to 32 °C (– 54 °F to 90 °F).]	270-071-2	68409-99-4	F+; R12 Carc. Cat. 1; R45 Muta. Cat. 2; R46	F+; T R: 45-46-12 S: 53-45		►M2 K ◄
649-193-00-9	Alkanes, C_{1-2}; Petroleum gas	270-651-5	68475-57-0	F+; R12 Carc. Cat. 1; R45 Muta. Cat. 2; R46	F+; T R: 45-46-12 S: 53-45		►M2 K ◄
649-194-00-4	Alkanes, C_{2-3}; Petroleum gas	270-652-0	68475-58-1	F+; R12 Carc. Cat. 1; R45 Muta. Cat. 2; R46	F+; T R: 45-46-12 S: 53-45		►M2 K ◄
649-195-00-X	Alkanes, C_{3-4}; petroleum gas	270-653-6	68475-59-2	F+; R12 Carc. Cat. 1; R45 Muta. Cat. 2; R46	F+; T R: 45-46-12 S: 53-45		►M2 K ◄
649-196-00-5	Alkanes, C_{4-5}; Petroleum gas	270-654-1	68475-60-5	F+; R12 Carc. Cat. 1; R45 Muta. Cat. 2; R46	F+; T R: 45-46-12 S: 53-45		►M2 K ◄
649-197-00-0	Fuel gases; Petroleum gas; [A combination of light gases. It consists predominantly of hydrogen and/or low molecular weight hydrocarbons.]	270-667-2	68476-26-6	F+; R12 Carc. Cat. 1; R45 Muta. Cat. 2; R46	F+; T R: 45-46-12 S: 53-45		►M2 K ◄
649-198-00-6	Fuel gases, crude oil of distillates; Petroleum gas;	270-670-9	68476-29-9	F+; R12 Carc. Cat. 1; R45 Muta. Cat. 2; R46	F+; T R: 45-46-12 S: 53-45		►M2 K ◄

▼M1

č. indexu	Medzinárodná identifikácia látok Poznámky k látkam	č. v ES	č. CAS	Klasifikácia	Označovanie	Koncentračné limity	Poznámky k prípravkom
	[A complex combination of light gases produced by distillation of crude oil and by catalytic reforming of naphtha. It consists of hydrogen and hydrocarbons having carbon numbers predominantly in the range of C_1 through C_4 and boiling in the range of approximately – 217 °C to – 12 °C (– 423 °F to 10 °F).]						
649-199-00-1	Hydrocarbons, C_{3-4}; Petroleum gas	270-681-9	68476-40-4	F+; R12 Carc. Cat. 1; R45 Muta. Cat. 2; R46	F+; T R: 45-46-12 S: 53-45		►M2 — ◄ K
649-200-00-5	Hydrocarbons, C_{4-5}; Petroleum gas	270-682-4	68476-42-6	F+; R12 Carc. Cat. 1; R45 Muta. Cat. 2; R46	F+; T R: 45-46-12 S: 53-45		►M2 — ◄ K
649-201-00-0	Hydrocarbons, C_{2-4}, C_3-rich; Petroleum gas	270-689-2	68476-49-3	F+; R12 Carc. Cat. 1; R45 Muta. Cat. 2; R46	F+; T R: 45-46-12 S: 53-45		►M2 — ◄ K
649-202-00-6	Petroleum gases, liquefied; Petroleum gas; [A complex combination of hydrocarbons produced by the distillation of crude oil. It consists of hydrocarbons having carbon numbers predominantly in the range of C_3 through C_7 and boiling in the range of approximately – 40 °C to 80 °C (– 40 °F to 176 °F).]	270-704-2	68476-85-7	F+; R12 Carc. Cat. 1; R45 Muta. Cat. 2; R46	F+; T R: 45-46-12 S: 53-45		►M2 — ◄ KS
649-203-00-1	Petroleum gases, liquefied, sweetened; Petroleum gas; [A complex combination of hydrocarbons obtained by subjecting liquefied petroleum gas mix to a sweetening process to convert mercaptans or to remove acidic impurities. It consists of hydrocarbons having carbon numbers predominantly in the range of C_3 through C_7 and boiling in the range of approximately – 40 °C to 80 °C (– 40 °F to 176 °F).]	270-705-8	68476-86-8	F+; R12 Carc. Cat. 1; R45 Muta. Cat. 2; R46	F+; T R: 45-46-12 S: 53-45		►M2 — ◄ KS

▼M1

č. indexu	Medzinárodná identifikácia látok Poznámky k látkam	č. v ES	č. CAS	Klasifikácia	Označovanie	Koncentračné limity	Poznámky k prípravkom
649-204-00-7	gases (petroleum), C_{3-4}, isobutane-rich; Petroleum gas; [A complex combination of hydrocarbons from the distillation of saturated and unsaturated hydrocarbons usually ranging in carbon numbers from C_3 through C_6, predominantly butane and isobutane. It consists of saturated and unsaturated hydrocarbons having carbon numbers in the range of C_3 through C_4, predominantly isobutane.]	270-724-1	68477-33-8	F+; R12 Carc. Cat. 1; R45 Muta. Cat. 2; R46	F+; T R: 45-46-12 S: 53-45		►M2 — ◄ K
649-205-00-2	Distillates (petroleum), C_{3-6}, piperylene-rich; Petroleum gas; [A complex combination of hydrocarbons from the distillation of saturated and unsaturated aliphatic hydrocarbons usually ranging in the carbon numbers C_3 through C_6. It consists of saturated and unsaturated hydrocarbons having carbon numbers in the range of C_3 through C_6, predominantly piperylenes.]	270-726-2	68477-35-0	F+; R12 Carc. Cat. 1; R45 Muta. Cat. 2; R46	F+; T R: 45-46-12 S: 53-45		►M2 — ◄ K
649-206-00-8	Gases (petroleum), butane splitter overheads; Petroleum gas; [A complex combination of hydrocarbons obtained from the distillation of the butane stream. It consists of aliphatic hydrocarbons having carbon numbers predominantly in the range of C_3 through C_4.]	270-750-3	68477-69-0	F+; R12 Carc. Cat. 1; R45 Muta. Cat. 2; R46	F+; T R: 45-46-12 S: 53-45		►M2 — ◄ K
649-207-00-3	Gases (petroleum), C_{2-3}-; Petroleum gas; [A complex combination of hydrocarbons produced by the distillation of products from a catalytic fractionation process. It contains predominantly ethane, ethylene, propane, and propylene.]	270-751-9	68477-70-3	F+; R12 Carc. Cat. 1; R45 Muta. Cat. 2; R46	F+; T R: 45-46-12 S: 53-45		►M2 — ◄ K

▼M1

č. indexu	Medzinárodná identifikácia látok Poznámky k látkam	č. v ES	č. CAS	Klasifikácia	Označovanie	Koncentračné limity	Poznámky k prípravkom
649-208-00-9	Gases (petroleum), catalytic-cracked gas oil depropanizer bottoms, C_4-rich acid-free; Petroleum gas; [A complex combination of hydrocarbons obtained from fractionation of catalytic cracked gas oil hydrocarbon stream and treated to remove hydrogen sulfide and other acidic components. It consists of hydrocarbons having carbon numbers in the range of C_3 through C_5, predominantly C_4.]	270-752-4	68477-71-4	F+; R12 Carc. Cat. 1; R45 Muta. Cat. 2; R46	F+; T R: 45-46-12 S: 53-45		►M2 K ◄
649-209-00-4	Gases (petroleum), catalytic-cracked naphtha debutanizer bottoms, C_{3-5}-rich; Petroleum gas; [A complex combination of hydrocarbons obtained from the stabilization of catalytic cracked naphtha. It consists of aliphatic hydrocarbons having carbon numbers predominantly in the range of C_3 through C_5.]	270-754-5	68477-72-5	F+; R12 Carc. Cat. 1; R45 Muta. Cat. 2; R46	F+; T R: 45-46-12 S: 53-45		►M2 K ◄
649-210-00-X	Tail gas (petroleum), isomerized naphtha fractionation stabilizer; Petroleum gas; [A complex combination of hydrocarbons obtained from the fractionation stabilization products from isomerized naphtha. It consists predominantly of hydrocarbons having carbon numbers predominantly in the range of C_1 through C_4.]	269-628-2	68308-08-7	F+; R12 Carc. Cat. 1; R45 Muta. Cat. 2; R46	F+; T R: 45-46-12 S: 53-45		►M2 K ◄
▼B 649-211-00-5	Foots oil (petroleum), carbon-treated; Foots oil; [A complex combination of hydrocarbons obtained by the treatment of Foots oil with activated carbon for the removal of trace constituents and impurities. It consists predominantly of saturated straight chain hydrocarbons having carbon numbers predominantly greater than C_{12}.]	308-126-0	97862-76-5	Carc. Cat. 2; R45	T R: 45 S: 53-45		►M2 L ◄

▼B

č. indexu	Medzinárodná identifikácia látok Poznámky k látkam	č. v ES	č. CAS	Klasifikácia	Označovanie	Koncentračné limity	Poznámky k prípravkom
649-212-00-0	Distillates (petroleum), sweetened middle; Gasoil – unspecified; [A complex combination of hydrocarbons obtained by subjecting a petroleum distillate to a sweetening process to convert mercaptans or to remove acidic impurities. It consists of hydrocarbons having carbon numbers predominantly in the range of C_9 through C_{20} and boiling in the range of approximately 150 °C to 345 °C (302°F to 653°F).]	265-088-7	64741-86-2	Carc. Cat. 2; R45	T R: 45 S: 53-45		►M2 —◄ N
649-213-00-6	Gas oils (petroleum), solvent-refined; Gasoil – unspecified; [A complex combination of hydrocarbons obtained as the raffinate from a solvent extraction process. It consists predominantly of aliphatic hydrocarbons having carbon numbers predominantly in the range of C_{11} through C_{25} and boiling in the range of approximately 205 °C to 400 °C (401°F to 752°F).]	265-092-9	64741-90-8	Carc. Cat. 2; R45	T R: 45 S: 53-45		►M2 —◄ N
649-214-00-1	Distillates (petroleum), solvent-refined middle; Gasoil – unspecified; [A complex combination of hydrocarbons obtained as the raffinate from a solvent extraction process. It consists predominantly of aliphatic hydrocarbons having carbon numbers predominantly in the range of C_9 through C_{20} and boiling in the range of approximately 150 °C to 345 °C (302°F to 653°F).]	265-093-4	64741-91-9	Carc. Cat. 2; R45	T R: 45 S: 53-45		►M2 —◄ N
649-215-00-7	Gas oils (petroleum), acid-treated; Gasoil – unspecified; [A complex combination of hydrocarbons obtained as a raffinate from a sulfuric acid treating process. It consists of hydrocarbons having carbon numbers predominantly in the range of C_{13} through C_{25} and boiling in the range of approximately 230 °C to 400 °C (446°F to 752°F).]	265-112-6	64742-12-7	Carc. Cat. 2; R45	T R: 45 S: 53-45		►M2 —◄ N

▼B

č. indexu	Medzinárodná identifikácia látok Poznámky k látkam	č. v ES	č. CAS	Klasifikácia	Označovanie	Koncentračné limity	Poznámky k prípravkom
649-216-00-2	Distillates (petroleum), acid-treated middle; Gasoil – unspecified; [A complex combination of hydrocarbons obtained as a raffinate from a sulfuric acid treating process. It consists of hydrocarbons having carbon numbers predominantly in the range of C_{11} through C_{20} and boiling in the range of approximately 205 °C to 345 °C (401°F to 653°F).]	265-113-1	64742-13-8	Carc. Cat. 2; R45	T R: 45 S: 53-45		►M2 —◄ N
649-217-00-8	Distillates (petroleum), acid-treated light; Gasoil – unspecified; [A complex combination of hydrocarbons obtained as a raffinate from a sulfuric acid treating process. It consists of hydrocarbons having carbon numbers predominantly in the range of C_9 through C_{16} and boiling in the range of approximately 150 °C to 290 °C (302°F to 554°F).]	265-114-7	64742-14-9	Carc. Cat. 2; R45	T R: 45 S: 53-45		►M2 —◄ N
649-218-00-3	Gas oils (petroleum), chemically neutralized; Gasoil – unspecified; [A complex combination of hydrocarbons produced by a treating process to remove acidic materials. It consists of hydrocarbons having carbon numbers predominantly in the range of C_{13} through C_{25} and boiling in the range of approximately 230 °C to 400 °C (446°F to 752°F).]	265-129-9	64742-29-6	Carc. Cat. 2; R45	T R: 45 S: 53-45		►M2 —◄ N
649-219-00-9	Distillates (petroleum), chemically neutralized middle; Gasoil – unspecified; [A complex combination of hydrocarbons produced by a treating process to remove acidic materials. It consists of hydrocarbons having carbon numbers predominantly in the range of C_{11} through C_{20} and boiling in the range of approximately 205 °C to 345 °C (401°F to 653°F).]	265-130-4	64742-30-9	Carc. Cat. 2; R45	T R: 45 S: 53-45		►M2 —◄ N

▼B

č. indexu	Medzinárodná identifikácia látok Poznámky k látkam	č. v ES	č. CAS	Klasifikácia	Označovanie	Koncentračné limity	Poznámky k prípravkom
649-220-00-4	Distillates (petroleum), clay-treated middle; Gasoil – unspecified; [A complex combination of hydrocarbons resulting from treatment of a petroleum fraction with natural or modified clay, usually in a percolation process to remove the trace amounts of polar compounds and impurities present. It consists of hydrocarbons having carbon numbers predominantly in the range of C_9 through C_{20} and boiling in the range of approximately 150 °C to 345 °C (302°F to 653°F).]	265-139-3	64742-38-7	Carc. Cat. 2; R45	T R: 45 S: 53-45		►M2 — ◄ N
649-221-00-X	Distillates (petroleum), hydrotreated middle; Gasoil – unspecified; [A complex combination of hydrocarbons obtained by treating a petroleum fraction with hydrogen in the presence of a catalyst. It consists of hydrocarbons having carbon numbers predominantly in the range of C_{11} through C_{25} and boiling in the range of approximately 205 °C to 400 °C (401°F to 752°F).]	265-148-2	64742-46-7	Carc. Cat. 2; R45	T R: 45 S: 53-45		►M2 — ◄ N
649-222-00-5	Gas oils (petroleum), hydrodesulfurized; Gasoil – unspecified; [A complex combination of hydrocarbons obtained from a petroleum stock by treating with hydrogen to convert organic sulfur to hydrogen sulfide which is removed. It consists predominantly of hydrocarbons having carbon numbers predominantly in the range of C_{13} through C_{25} and boiling in the range of approximately 230 °C to 400 °C (446°F to 752°F).]	265-182-8	64742-79-6	Carc. Cat. 2; R45	T R: 45 S: 53-45		►M2 — ◄ N

▼B

č. indexu	Medzinárodná identifikácia látok Poznámky k látkam	č. v ES	č. CAS	Klasifikácia	Označovanie	Koncentračné limity	Poznámky k prípravkom
649-223-00-0	Distillates (petroleum), hydrodesulfurized middle; Gasoil – unspecified; [A complex combination of hydrocarbons obtained from a petroleum stock by treating with hydrogen to convert organic sulfur to hydrogen sulfide which is removed. It consists of hydrocarbons having carbon numbers predominantly in the range of C_{11} through C_{25} and boiling in the range of approximately 205 °C to 400 °C (401°F to 752°F).]	265-183-3	64742-80-9	Carc. Cat. 2; R45	T R: 45 S: 53-45		►M2 — ◄ N
649-224-00-6	Fuels, diesel; Gasoil – unspecified; [A complex combination of hydrocarbons produced by the distillation of crude oil. It consists of hydrocarbons having carbon numbers predominantly in the range of C_9 through C_{20} and boiling in the range of approximately 163 °C to 357 °C (325°F to 675°F).]	269-822-7	68334-30-5	Carc. Cat. 3; R40	Xn R: 40 S: (2-)36/37		►M2 — ◄ N
649-225-00-1	Fuel oil, No 2; Gasoil – unspecified; [A distillate oil having a minimum viscosity of 32,6 SUS at 37,7 °C (100°F) to a maximum of 37,9 SUS at 37,7 °C (100°F).]	270-671-4	68476-30-2	Carc. Cat. 3; R40	Xn R: 40 S: (2-)36/37		►M2 — ◄
649-226-00-7	Fuel oil, No 4; Gasoil – unspecified; [A distillate oil having a minimum viscosity of 45 SUS at 37,7 °C (100°F) to a maximum of 125 SUS at 37,7 °C (100°F).]	270-673-5	68476-31-3	Carc. Cat. 3; R40	Xn R: 40 S: (2-)36/37		►M2 — ◄
649-227-00-2	Fuels, diesel, No 2; Gasoil – unspecified; [A distillate oil having a minimum viscosity of 32,6 SUS at 37,7 °C (100°F).]	270-676-1	68476-34-6	Carc. Cat. 3; R40	Xn R: 40 S: (2-)36/37		►M2 — ◄

▼B

č. indexu	Medzinárodná identifikácia látok Poznámky k látkam	č. v ES	č. CAS	Klasifikácia	Označovanie	Koncentračné limity	Poznámky k prípravkom
649-228-00-8	Distillates (petroleum), catalytic reformer fractionator residue, high-boiling; Gasoil – unspecified; [A complex combination of hydrocarbons from the distillation of catalytic reformer fracftionator residue. It boils in the range of approximately 343 °C to 399 °C (650°F to 750°F).]	270-719-4	68477-29-2	Carc. Cat. 2; R45	T R: 45 S: 53-45		►M2 N ◄
649-229-00-3	Distillates (petroleum), catalytic reformer fractionator residue, intermediate-boiling; Gasoil – unspecified; [A complex combination of hydrocarbons from the distillation of catalytic reformer fractionator residue. It boils in the range of approximately 288 °C to 371 °C (550°F to 700°F).]	270-721-5	68477-30-5	Carc. Cat. 2; R45	T R: 45 S: 53-45		►M2 N ◄
649-230-00-9	Distillates (petroleum), catalytic reformer fractionator residue, low-boiling; Gasoil – unspecified; [The complex combination of hydrocarbons from the distillation of catalytic reformer fractionator residue. It boils approximately below 288 °C (550°F).]	270-722-0	68477-31-6	Carc. Cat. 2; R45	T R: 45 S: 53-45		►M2 N ◄
649-231-00-4	Distillates (petroleum), highly refined middle; Gasoil – unspecified; [A complex combination of hydrocarbons obtained by the subjection of a petroleum fraction to several of the following steps: filtration, centrifugation, atmospheric distillation, vacuum distillation, acidification, neutralization and clay treatment. It consists predominantly of hydrocarbons having carbon numbers predominantly in the range of C_{10} through C_{20}.]	292-615-8	90640-93-0	Carc. Cat. 2; R45	T R: 45 S: 53-45		►M2 N ◄

▼B

č. indexu	Medzinárodná identifikácia látok Poznámky k látkam	č. v ES	č. CAS	Klasifikácia	Označovanie	Koncentračné limity	Poznámky k prípravkom
649-232-00-X	Distillates (petroleum) catalytic reformer, heavy arom. conc.; Gasoil – unspecified; [A complex combination of hydrocarbons obtained from the distillation of a catalytically reformed petroleum cut. It consists predominantly of aromatic hydrocarbons having carbon numbers predominantly in the range of C_{10} through C_{16} and boiling in the range of approximately 200 °C to 300 °C (392°F to 572°F).]	295-294-2	91995-34-5	Carc. Cat. 2; R45	T R: 45 S: 53-45		►M2 N ◄
649-233-00-5	Gas oils, paraffinic; Gasoil – unspecified; [A distillate obtained from the redistillation of a complex combination of hydrocarbons obtained by the distillation of the effluents from a severe catalytic hydrotreatment of paraffins. It boils in the range of approximately 190 °C to 330 °C (374°F to 594°F).]	300-227-8	93924-33-5	Carc. Cat. 2; R45	T R: 45 S: 53-45		►M2 N ◄
649-234-00-0	Naphtha (petroleum), solvent-refined hydrodesulfurized heavy; Gasoil – unspecified	307-035-3	97488-96-5	Carc. Cat. 2; R45	T R: 45 S: 53-45		►M2 N ◄
649-235-00-6	Hydrocarbons, C_{16-20}, hydrotreated middle distillate, distn. lights; Gasoil – unspecified; [A complex combination of hydrocarbons obtained as first runnings from the vacuum distillation of effluents from the treatment of a middle distillate with hydrogen. It consists predominantly of hydrocarbons having carbon numbers predominantly in the range of C_{16} through C_{20} and boiling in the range of approximately 290 °C to 350 °C (554°F to 662°F). It produces a finished oil having a viscosity of 2cSt at 100 °C (212°F).]	307-659-6	97675-85-9	Carc. Cat. 2; R45	T R: 45 S: 53-45		►M2 N ◄

▼B

č. indexu	Medzinárodná identifikácia látok Poznámky k látkam	č. v ES	č. CAS	Klasifikácia	Označovanie	Koncentračné limity	Poznámky k prípravkom
649-236-00-1	Hydrocarbons, C_{12-20}, hydrotreated paraffinic, distn. lights; Gasoil – unspecified; [A complex combination of hydrocarbons obtained as first runnings from the vacuum distillation of effluents from the treatment of heavy paraffins with hydrogen in the presence of a catalyst. It consists predominantly of hydrocarbons having carbon numbers predominantly in the range of C_{12} through C_{20} and boiling in the range of approximately 230 °C to 350 °C (446°F to 662°F). It produces a finished oil having a viscosity of 2cSt at 100 °C (212°F).]	307-660-1	97675-86-0	Carc. Cat. 2; R45	T R: 45 S: 53-45		►M2 —◄ N
649-237-00-7	Hydrocarbons, C_{11-17}, solvent-extd. light naphthenic; Gasoil – unspecified; [A complex combination of hydrocarbons obtained by extraction of the aromatics from a light naphthenic distillate having a viscosity of 2.2 cSt at 40 °C (104°F). It consists predominantly of hydrocarbons having carbon numbers predominantly in the range of C_{11} through C_{17} and boiling in the range of approximately 200 °C to 300 °C (392°F to 572°F).]	307-757-9	97722-08-2	Carc. Cat. 2; R45	T R: 45 S: 53-45		►M2 —◄ N
649-238-00-2	Gas oils, hydrotreated; Gasoil – unspecified; [A complex combination of hydrocarbons obtained from the redistillation of the effluents from the treatment of paraffins with hydrogen in the presence of a catalyst. It consists predominantly of hydrocarbons having carbon numbers predominantly in the range of C_{17} through C_{27} and boiling in the range of approximately 330 °C to 340 °C (626°F to 644°F).]	308-128-1	97862-78-7	Carc. Cat. 2; R45	T R: 45 S: 53-45		►M2 —◄ N

▼B

č. indexu	Medzinárodná identifikácia látok Poznámky k látkam	č. v ES	č. CAS	Klasifikácia	Označovanie	Koncentračné limity	Poznámky k prípravkom
649-239-00-8	Distillates (petroleum), carbon-treated light paraffinic; Gasoil – unspecified; [A complex combination of hydrocarbons obtained by the treatment of a petroleum oil fraction with activated charcoal for the removal of traces of polar constituents and impurities. It consists predominantly of hydrocarbons having carbon numbers predominantly in the range of C_{12} through C_{28}.]	309-667-5	100683-97-4	Carc. Cat. 2; R45	T R: 45 S: 53-45		►M2 — ◄ N
649-240-00-3	Distillates (petroleum), intermediate paraffinic, carbon-treated; Gasoil – unspecified [A complex combination of hydrocarbons obtained by the treatment of petroleum with activated charcoal for the removal of trace polar constituents and impurities. It consists predominantly of hydrocarbons having carbon numbers predominantly in the range of C_{16} through C_{36}.]	309-668-0	100683-98-5	Carc. Cat. 2; R45	T R: 45 S: 53-45		►M2 — ◄ N
649-241-00-9	Distillates (petroleum), intermediate paraffinic, clay-treated; Gasoil – unspecified; [A complex combination of hydrocarbons obtained by the treatment of petroleum with bleaching earth for the removal of trace polar constituents and impurities. It consists predominantly of hydrocarbons having carbon numbers predominantly in the range of C_{16} through C_{36}.]	309-669-6	100683-99-6	Carc. Cat. 2; R45	T R: 45 S: 53-45		►M2 — ◄ N
649-242-00-4	Alkanes, C_{12-26}-branched and linear	292-454-3	90622-53-0	Carc. Cat. 2; R45	T R: 45 S: 53-45		►M2 — ◄ N

▼B

č. indexu	Medzinárodná identifikácia látok Poznámky k látkam	č. v ES	č. CAS	Klasifikácia	Označovanie	Koncentračné limity	Poznámky k prípravkom
649-243-00-X	Lubricating greases; Grease; [A complex combination of hydrocarbons having carbon numbers predominantly in the range of C_{12} through $C_{50.}$ May contain organic salts of alkali metals, alkaline earth metals, and/or aluminium compounds.]	278-011-7	74869-21-9	Carc. Cat. 2; R45	T R: 45 S: 53-45		►M2 — ◄ N
649-244-00-5	Slack wax (petroleum); Slack wax; [A complex combination of hydrocarbons obtained from a petroleum fraction by solvent crystallization (solvent dewaxing) or as a distillation fraction from a very waxy crude. It consists predominantly of saturated straight and branched chain hydrocarbons having carbon numbers predominantly greater than C_{20}.]	265-165-5	64742-61-6	Carc. Cat. 2; R45	T R: 45 S: 53-45		►M2 — ◄ N
649-245-00-0	Slack wax (petroleum), acid-treated; Slack wax [A complex combination of hydrocarbons obtained as a raffinate by treatment of a petroleum slack wax fraction with sulfuric acid treating process. It consists predominantly of saturated straight and branched chain hydrocarbons having carbon numbers predominantly greater than C_{20}.]	292-659-8	90669-77-5	Carc. Cat. 2; R45	T R: 45 S: 53-45		►M2 — ◄ N
649-246-00-6	Slack wax (petroleum), clay-treated; Slack wax; [A complex combination of hydrocarbons obtained by treatment of a petroleum slack wax fraction with natural or modified clay in either a contacting or percolation process. It consists predominantly of saturated straight and branched hydrocarbons having carbon numbers predominantly greater than C_{20}.]	292-660-3	90669-78-6	Carc. Cat. 2; R45	T R: 45 S: 53-45		►M2 — ◄ N

▼B

č. indexu	Medzinárodná identifikácia látok Poznámky k látkam	č. v ES	č. CAS	Klasifikácia	Označovanie	Koncentračné limity	Poznámky k prípravkom
649-247-00-1	Slack wax (petroleum), hydrotreated; Slack wax; [A complex combination of hydrocarbons obtained by treating slack wax with hydrogen in the presence of a catalyst. It consists predominantly of saturated straight and branched chain hydrocarbons having carbon numbers predominantly greater than C_{20}.]	295-523-6	92062-09-4	Carc. Cat. 2; R45	T R: 45 S: 53-45		►M2 — ◄ N
649-248-00-7	Slack wax (petroleum), low-melting; Slack wax; [A complex combination of hydrocarbons obtained from a petroleum fraction by solvent deparaffination. It consists predominantly of saturated straight and branched chain hydrocarbons having carbon numbers predominantly greater than C_{12}.]	295-524-1	92062-10-7	Carc. Cat. 2; R45	T R: 45 S: 53-45		►M2 — ◄ N
649-249-00-2	Slack wax (petroleum), low-melting, hydrotreated; Slack wax; [A complex combination of hydrocarbons obtained by treatment of low-melting petroleum slack wax with hydrogen in the presence of a catalyst. It consists predominantly of saturated straight and branched chain hydrocarbons having carbon numbers predominantly greater than C12.]	295-525-7	92062-11-8	Carc. Cat. 2; R45	T R: 45 S: 53-45		►M2 — ◄ N
649-250-00-8	Slack wax (petroleum), low-melting, carbon-treated; Slack wax; [A complex combination of hydrocarbons obtained by the treatment of low-melting slack wax with activated carbon for the removal of trace polar constituents and impurities. It consists predominantly of saturated straight and branched chain hydrocarbons having carbon numbers predominantly greater than C_{12}.]	308-155-9	97863-04-2	Carc. Cat. 2; R45	T R: 45 S: 53-45		►M2 — ◄ N

▼B

č. indexu	Medzinárodná identifikácia látok Poznámky k látkam	č. v ES	č. CAS	Klasifikácia	Označovanie	Koncentračné limity	Poznámky k prípravkom
649-251-00-3	Slack wax (petroleum), low-melting, clay-treated; Slack wax; [A complex combination of hydrocarbons obtained by the treatment of low-melting petroleum slack wax with bentonite for removal of trace polar constituents and impurities. It consists predominantly of saturated straight and branched chain hydrocarbons having carbon numbers predominantly greater than C_{12}.]	308-156-4	97863-05-3	Carc. Cat. 2; R45	T R: 45 S: 53-45 N		►**M2** —— ◄
649-252-00-9	Slack wax (petroleum), low-melting, silicic acid-treated; Slack wax; [A complex combination of hydrocarbons obtained by the treatment of low-melting petroleum slack wax with silicic acid for the removal of trace polar constituents and impurities. It consists predominantly of saturated straight and branched chain hydrocarbons having carbon numbers predominantly greater than C_{12}.]	308-158-5	97863-06-4	Carc. Cat. 2; R45	T R: 45 S: 53-45 N		►**M2** —— ◄
649-253-00-4	Slack wax (petroleum), carbon-treated; Slack wax; [A complex combination of hydrocarbons obtained by treatment of petroleum slack wax with activated charcoal for the removal of trace polar constituents and impurities.]	309-723-9	100684-49-9	Carc. Cat. 2; R45	T R: 45 S: 53-45 N		►**M2** —— ◄
649-254-00-X	Petrolatum; Petrolatum; [A complex combination of hydrocarbons obtained as a semi-solid from dewaxing paraffinic residual oil. It consists predominantly of saturated crystalline and liquid hydrocarbons having carbon numbers predominantly greater than C_{25}.]	232-373-2	8009-03-8	Carc. Cat. 2; R45	T R: 45 S: 53-45 N		►**M2** —— ◄

▼B

č. indexu	Medzinárodná identifikácia látok Poznámky k látkam	č. v ES	č. CAS	Klasifikácia	Označovanie	Koncentračné limity	Poznámky k prípravkom
649-255-00-5	Petrolatum (petroleum), oxidized; Petrolatum; [A complex combination of organic compounds, predominantly high molecular weight carboxylic acids, obtained by the air oxidation of petrolatum.]	265-206-7	64743-01-7	Carc. Cat. 2; R45	T R: 45 S: 53-45 N		►M2 — ◄
649-256-00-0	Petrolatum (petroleum), alumina-treated; Petrolatum; [A complex combination of hydrocarbons obtained when petrolatum is treated with Al_2O_3 to remove polar components and impurities. It consists predominantly of saturated, crystalline, and liquid hydrocarbons having carbon numbers predominantly greater than C_{25}.]	285-098-5	85029-74-9	Carc. Cat. 2; R45	T R: 45 S: 53-45 N		►M2 — ◄
649-257-00-6	Petrolatum (petroleum), hydrotreated; Petrolatum; [A complex combination of hydrocarbons obtained as a semi-solid from dewaxed paraffinic residual oil treated with hydrogen in the presence of a catalyst. It consists predominantly of saturated microcrystalline and liquid hydrocarbons having carbon numbers predominantly greater than C_{20}.]	295-459-9	92045-77-7	Carc. Cat. 2; R45	T R: 45 S: 53-45 N		►M2 — ◄
649-258-00-1	Petrolatum (petroleum), carbon-treated; Petrolatum; [A complex combination of hydrocarbons obtained by the treatment of petroleum petrolatum with activated carbon for the removal of trace polar constituents and impurities. It consists predominantly of saturated hydrocarbons having carbon numbers predominantly greater than C_{20}.]	308-149-6	97862-97-0	Carc. Cat. 2; R45	T R: 45 S: 53-45 N		►M2 — ◄

▼B

č. indexu	Medzinárodná identifikácia látok Poznámky k látkam	č. v ES	č. CAS	Klasifikácia	Označovanie	Koncentračné limity	Poznámky k prípravkom
649-259-00-7	Petrolatum (petroleum), silicic acid-treated; Petrolatum; [A complex combination of hydrocarbons obtained by the treatment of petroleum petrolatum with silicic acid for the removal of trace polar constituents and impurities. It consists predominantly of saturated hydrocarbons having carbon numbers predominantly greater than C_{20}.]	308-150-1	97862-98-1	Carc. Cat. 2; R45	T R: 45 S: 53-45		►M2 — ◄ N
649-260-00-2	Petrolatum (petroleum), clay-treated; Petrolatum; [A complex combination of hydrocarbons obtained by treatment of petrolatum with bleaching earth for the removal of traces of polar constituents and impurities. It consists predominantly of hydrocarbons having carbon numbers predominantly in the range of greater than C_{25}.]	309-706-6	100684-33-1	Carc. Cat. 2; R45	T R: 45 S: 53-45		►M2 — ◄ N
▼M1 649-261-00-8	Gasoline, natural; Low boiling point naphtha; [A complex combination of hydrocarbons separated from natural gas by processes such as refrigeration or absorption. It consists predominantly of saturated aliphatic hydrocarbons having carbon numbers predominantly in the range of C_4 through C_8 and boiling in the range of approximately minus 20 °C to 120 °C (– 4 °F to 248 °F).]	232-349-1	8006-61-9	Carc. Cat. 2; R45 Muta. Cat. 2; R46 Xn; R65	T R: 45-46-65 S: 53-45		►M2 — ◄ P
649-262-00-3	Naphtha; Low boiling point naphtha; [Refined, partly refined, or unrefined petroleum products produced by the distillation of natural gas. It consists of hydrocarbons having carbon numbers predominantly in the range of C_5 through C_6 and boiling in the range of approximately 100 °C to 200 °C (212 °F to 392 °F).]	232-443-2	8030-30-6	Carc. Cat. 2; R45 Muta. Cat. 2; R46 Xn; R65	T R: 45-46-65 S: 53-45		►M2 — ◄ P

▼M1

č. indexu	Medzinárodná identifikácia látok Poznámky k látkam	č. v ES	č. CAS	Klasifikácia	Označovanie	Koncentračné limity	Poznámky k prípravkom
649-263-00-9	Ligroine; Low boiling point naphtha; [A complex combination of hydrocarbons obtained by the fractional distillation of petroleum. This fraction boils in a range of approximately 20 °C to 135 °C (58 °F to 275 °F).]	232-453-7	8032-32-4	Carc. Cat. 2; R45 Muta. Cat. 2; R46 Xn; R65	T R: 45-46-65 S: 53-45		►M2 — ◄ P
649-264-00-4	Naphtha (petroleum), heavy straight-run; Low boiling point naphtha; [A complex combination of hydrocarbons produced by distillation of crude oil. It consists of hydrocarbons having carbon numbers predominantly in the range of C_6 through C_{12} and boiling in the range of approximately 65 °C to 230 °C (149 °F to 446 °F).]	265-041-0	64741-41-9	Carc. Cat. 2; R45 Muta. Cat. 2; R46 Xn; R65	T R: 45-46-65 S: 53-45		►M2 — ◄ P
649-265-00-X	Naphtha (petroleum), full-range straight-run; Low boiling point naphtha; [A complex combination of hydrocarbons produced by distillation of crude oil. It consists of hydrocarbons having carbon numbers predominantly in the range of C_4 through C_{11} and boiling in the range of approximately – 20 °C to 220 °C (– 4 °F to 428 °F).]	265-042-6	64741-42-0	Carc. Cat. 2; R45 Muta. Cat. 2; R46 Xn; R65	T R: 45-46-65 S: 53-45		►M2 — ◄ P
649-266-00-5	Naphtha (petroleum), light straight-run; Low boiling point naphtha; [A complex combination of hydrocarbons produced by distillation of crude oil. It consists predominantly of aliphatic hydrocarbons having carbon numbers predominantly in the range of C_4 through C_{10} and boiling in the range of approximately – 20 °C to 180 °C (– 4 °F to 356 °F).]	265-046-8	64741-46-4	Carc. Cat. 2; R45 Muta. Cat. 2; R46 Xn; R65	T R: 45-46-65 S: 53-45		►M2 — ◄ P

▼M1

č. indexu	Medzinárodná identifikácia látok Poznámky k látkam	č. v ES	č. CAS	Klasifikácia	Označovanie	Koncentračné limity	Poznámky k prípravkom
649-267-00-0	Solvent naphtha (petroleum), light aliph.; Low boiling point naphtha; [A complex combination of hydrocarbons obtained from the distillation of crude oil or natural gasoline. It consists predominantly of saturated hydrocarbons having carbon numbers predominantly in the range of C_5 through C_{10} and boiling in the range of approximately 35 °C to 160 °C (95 °F to 320 °F).]	265-192-2	64742-89-8	Carc. Cat. 2; R45 Muta. Cat. 2; R46 Xn; R65	T R: 45-46-65 S: 53-45		►M2 — ◄ P
649-268-00-6	Distillates (petroleum), straight-run light; Low boiling point naphtha; [A complex combination of hydrocarbons produced by the distillation of crude oil. It consists of hydrocarbons having carbon numbers predominantly in the range of C_2 through C_7 and boiling in the range of approximately – 88 °C to 99 °C (– 127 °F to 210 °F).]	270-077-5	68410-05-9	Carc. Cat. 2; R45 Muta. Cat. 2; R46 Xn; R65	T R: 45-46-65 S: 53-45		►M2 — ◄ P
649-269-00-1	Gasoline, vapor-recovery; Low boiling point naphtha; [A complex combination of hydrocarbons separated from the gases from vapor recovery systems by cooling. It consists of hydrocarbons having carbon numbers predominantly in the range of C_4 through C_{11} and boiling in the range of approximately – 20 °C to 196 °C(-4 °F to 384 °F).]	271-025-4	68514-15-8	Carc. Cat. 2; R45 Muta. Cat. 2; R46 Xn; R65	T R: 45-46-65 S: 53-45		►M2 — ◄ P
649-270-00-7	Gasoline, straight-run, topping-plant; Low boiling point naphtha; [A complex combination of hydrocarbons produced from the topping plant by the distillation of crude oil. It boils in the range of approximately 36,1 °C to 193,3 °C (97 °F to 380 °F).]	271-727-0	68606-11-1	Carc. Cat. 2; R45 Muta. Cat. 2; R46 Xn; R65	T R: 45-46-65 S: 53-45		►M2 — ◄ P

▼M1

č. indexu	Medzinárodná identifikácia látok Poznámky k látkam	č. v ES	č. CAS	Klasifikácia	Označovanie	Koncentračné limity	Poznámky k prípravkom
649-271-00-2	Naphtha (petroleum), unsweetened; Low boiling point naphtha; [A complex combination of hydrocarbons produced from the distillation of naphtha streams from various refinery processes. It consists of hydrocarbons having carbon numbers predominantly in the range of C_5 through C_{12} and boiling in the range of approximately 0 °C to 230 °C (25 °F to 446 °F).]	272-186-3	68783-12-0	Carc. Cat. 2; R45 Muta. Cat. 2; R46 Xn; R65	T R: 45-46-65 S: 53-45		►M2 — ◄ P
649-272-00-8	Distillates (petroleum), light straight-run gasoline fractionation stabilizer overheads; Low boiling point naphtha; [A complex combination of hydrocarbons obtained by the fractionation of light straight-run gasoline. It consists of saturated aliphatic hydrocarbons having carbon numbers predominantly in the range of C_3 through C_6.]	272-931-2	68921-08-4	Carc. Cat. 2; R45 Muta. Cat. 2; R46 Xn; R65	T R: 45-46-65 S: 53-45		►M2 — ◄ P
649-273-00-3	Naphtha (petroleum), heavy straight run, arom.-contg.; Low boiling point naphtha; [A complex combination of hydrocarbons obtained from a distillation process of crude petroleum. It consists predominantly of hydrocarbons having carbon numbers in the range of C_8 through C_{12} and boiling in the range of approximately 130 °C to 210 °C (266 °F to 410 °F).]	309-945-6	101631-20-3	Carc. Cat. 2; R45 Muta. Cat. 2; R46 Xn; R65	T R: 45-46-65 S: 53-45		►M2 — ◄ P
649-274-00-9	Naphtha (petroleum), full-range alkylate; Low boiling point modified naphtha; [A complex combination of hydrocarbons produced by distillation of the reaction products of isobutane with monoolefinic hydrocarbons usually ranging in carbon numbers from C_3 through C_5 It consists of predominantly branched chain saturated hydrocarbons having carbon numbers predominantly in the range of C_7 through C_{12} and boiling in the range of approximately 90 °C to 220 °C (194 °F to 428 °F).]	265-066-7	64741-64-6	Carc. Cat. 2; R45 Muta. Cat. 2; R46 Xn; R65	T R: 45-46-65 S: 53-45		►M2 — ◄ P

▼M1

č. indexu	Medzinárodná identifikácia látok Poznámky k látkam	č. v ES	č. CAS	Klasifikácia	Označovanie	Koncentračné limity	Poznámky k prípravkom
649-275-00-4	Naphtha (petroleum), heavy alkylate; Low boiling point modified naphtha; [A complex combination of hydrocarbons produced by distillation of the reaction products of isobutane with monoolefinic hydrocarbons usually ranging in carbon numbers from C_3 to C_5. It consists of predominantly branched chain saturated hydrocarbons having carbon numbers predominantly in the range of C_9 through C_{12} and boiling in the range of approximately 150 °C to 220 °C (302 °F to 428 °F).]	265-067-2	64741-65-7	Carc. Cat. 2; R45 Muta. Cat. 2; R46 Xn; R65	T R: 45-46-65 S: 53-45		►M2 — ◄ P
649-276-00-X	Naphtha (petroleum), light alkylate; Low boiling point modified naphtha; [A complex combination of hydrocarbons produced by distillation of the reaction products of isobutane with monoolefinic hydrocarbons usually ranging in carbon numbers from C_3 through C_5. It consists of predominantly branched chain saturated hydrocarbons having carbon numbers predominantly in the range of C_7 through C_{10} and boiling in the range of approximately 90 °C to 160 °C (194 °F to 320 °F).]	265-068-8	64741-66-8	Carc. Cat. 2; R45 Muta. Cat. 2; R46 Xn; R65	T R: 45-46-65 S: 53-45		►M2 — ◄ P
649-277-00-5	Naphtha (petroleum), isomerization; Low boiling point modified naphtha; [A complex combination of hydrocarbons obtained from catalytic isomerization of straight chain paraffinic C_4 through C_6 hydrocarbons. It consists predominantly of saturated hydrocarbons such as isobutane, isopentane, 2,2-dimethylbutane, 2-methylpentane, and 3-methylpentane.]	265-073-5	64741-70-4	Carc. Cat. 2; R45 Muta. Cat. 2; R46 Xn; R65	T R: 45-46-65 S: 53-45		►M2 — ◄ P

▼M1

č. indexu	Medzinárodná identifikácia látok Poznámky k látkam	č. v ES	č. CAS	Klasifikácia	Označovanie	Koncentračné limity	Poznámky k prípravkom
649-278-00-0	Naphtha (petroleum), solvent-refined light; Low boiling point modified naphtha; [A complex combination of hydrocarbons obtained as the raffinate from a solvent extraction process. It consists predominantly of aliphatic hydrocarbons having carbon numbers predominantly in the range of C_5 through C_{11} and boiling in the range of approximately 35 °C to 190 °C (95 °F to 374 °F).]	265-086-6	64741-84-0	Carc. Cat. 2; R45 Muta. Cat. 2; R46 Xn; R65	T R: 45-46-65 S: 53-45		►M2 — ◄ P
649-279-00-6	Naphtha (petroleum), solvent-refined heavy; Low boiling point modified naphtha; [A complex combination of hydrocarbons obtained as the raffinate from a solvent extraction process. It consists predominantly of aliphatic hydrocarbons having carbon numbers predominantly in the range of C_7 through C_{12} and boiling in the range of approximately 90 °C to 230 °C (194 °F to 446 °F).]	265-095-5	64741-92-0	Carc. Cat. 2; R45 Muta. Cat. 2; R46 Xn; R65	T R: 45-46-65 S: 53-45		►M2 — ◄ P
649-280-00-1	Raffinates (petroleum), catalytic reformer ethylene glycol-water countercurrent exts.; Low boiling point modified naphtha; [A complex combination of hydrocarbons obtained as the raffinate from the UDEX extraction process on the catalytic reformer stream. It consists of saturated hydrocarbons having carbon numbers predominantly in the range of C_6 through C_9.]	270-088-5	68410-71-9	Carc. Cat. 2; R45 Muta. Cat. 2; R46 Xn; R65	T R: 45-46-65 S: 53-45		►M2 — ◄ P
649-281-00-7	Raffinates (petroleum), reformer, Lurgi unit-sepd.; Low boiling point modified naphtha; [The complex combination of hydrocarbons obtained as a raffinate from a Lurgi separation unit. It consists predominantly of non-aromatic hydrocarbons with various small amounts of aromatic hydrocarbons having carbon numbers predominantly in the range of C_6 through C_8.]	270-349-3	68425-35-4	Carc. Cat. 2; R45 Muta. Cat. 2; R46 Xn; R65	T R: 45-46-65 S: 53-45		►M2 — ◄ P

▼M1

č. indexu	Medzinárodná identifikácia látok Poznámky k látkam	č. v ES	č. CAS	Klasifikácia	Označovanie	Koncentračné limity	Poznámky k prípravkom
649-282-00-2	Naphtha (petroleum), full-range alkylate, butane-contg.; Low boiling point modified naphta; [A complex combination of hydrocarbons produced by the distillation of the reaction products of isobutane with monoolefinic hydrocarbons usually ranging in carbon numbers from C_3 through C_5. It consists of predominantly branched chain saturated hydrocarbons having carbon numbers predominantly in the range of C_7 through C_{12} with some butanes and boiling in the range of approximately 35 °C to 200 °C (95 °F to 428 °F).]	271-267-0	68527-27-5	Carc. Cat. 2; R45 Muta. Cat. 2; R46 Xn; R65	T R: 45-46-65 S: 53-45		►M2 — ◄ P
649-283-00-8	Distillates (petroleum), naphtha steam cracking-derived, solvent-refined light hydrotreated; Low boiling point modified naphtha; [A complex combination of hydrocarbons obtained as the raffinates from a solvent extraction process of hydrotreated light distillate from steam-cracked naphtha.]	295-315-5	91995-53-8	Carc. Cat. 2; R45 Muta. Cat. 2; R46 Xn; R65	T R: 45-46-65 S: 53-45		►M2 — ◄ P
649-284-00-3	Naphtha (petroleum), C_{4-12}, butane-alkylate, isooctane-rich; Low boiling point modified naphtha; [A complex combination of hydrocarbons obtained by alkylation of butanes. It consists predominantly of hydrocarbons having carbon numbers predominantly in the range of C_4 through C_{12}, rich in isooctane, and boiling in the range of approximately 35 °C to 210 °C (95 °F to 410 °F).]	295-430-0	92045-49-3	Carc. Cat. 2; R45 Muta. Cat. 2; R46 Xn; R65	T R: 45-46-65 S: 53-45		►M2 — ◄ P

▼M1

č. indexu	Medzinárodná identifikácia látok Poznámky k látkam	č. v ES	č. CAS	Klasifikácia	Označovanie	Koncentračné limity	Poznámky k prípravkom
649-285-00-9	Hydrocarbons, hydrotreated light naphtha distillates, solvent-refined; Low boiling point modified naphtha; [A combination of hydrocarbons obtained from the distillation of hydrotreated naphtha followed by a solvent extraction and distillation process. It consists predominantly of saturated hydrocarbons boiling in the range of approximately 94 °C to 99 °C (201 °F to 210 °F).]	295-436-3	92045-55-1	Carc. Cat. 2; R45 Muta. Cat. 2; R46 Xn; R65	T R: 45-46-65 S: 53-45		►M2 — ◄ P
649-286-00-4	Naphtha (petroleum), isomerization, C_6-fraction; Low boiling point modified naphtha; [A complex combination of hydrocarbons obtained by distillation of a gasoline which has been catalytically isomerized. It consists predominantly of hexane isomers boiling in the range of approximately 60 °C to 66 °C (140 °F to 151 °F).]	295-440-5	92045-58-4	Carc. Cat. 2; R45 Muta. Cat. 2; R46 Xn; R65	T R: 45-46-65 S: 53-45		►M2 — ◄ P
649-287-00-X	Hydrocarbons, C_{6-7}, naphtha-cracking, solvent-refined; Low boiling point modified naphtha; [A complex combination of hydrocarbons obtained by the sorption of benzene from a catalytically fully hydrogenated benzene-rich hydrocarbon cut that was distillatively obtained from prehydrogenated cracked naphtha. It consists predominantly of paraffinic and naphthenic hydrocarbons having carbon numbers predominantly in the range of C_6 through C_7 and boiling in the range of approximately 70 °C to 100 °C (158 °F to 212 °F).]	295-446-8	92045-64-2	Carc. Cat. 2; R45 Muta. Cat. 2; R46 Xn; R65	T R: 45-46-65 S: 53-45		►M2 — ◄ P

▼M1

č. indexu	Medzinárodná identifikácia látok Poznámky k látkam	č. v ES	č. CAS	Klasifikácia	Označovanie	Koncentračné limity	Poznámky k prípravkom
649-288-00-5	Hydrocarbons, C_6-rich, hydrotreated light naphtha distillates, solvent-refined; Low boiling point modified naphtha; [A complex combination of hydrocarbons obtained by distillation of hydrotreated naphtha followed by solvent extraction. It consists predominantly of saturated hydrocarbons and boiling in the range of approximately 65 °C to 70 °C (149 °F to 158 °F).]	309-871-4	101316-67-0	Carc. Cat. 2; R45 Muta. Cat. 2; R46 Xn; R65	T R: 45-46-65 S: 53-45		►M2 — ◄ P
649-289-00-0	Naphtha (petroleum), heavy catalytic cracked; Low boiling point cat-cracked naphtha; [A complex combination of hydrocarbons produced by a distillation of products from a catalytic cracking process. It consists of hydrocarbons having carbon numbers predominantly in the range of C_6 through C_{12} and boiling in the range of approximately 65 °C to 230 °C (148 °F to 446 °F). It contains a relatively large proportion of unsaturated hydrocarbons.]	265-055-7	64741-54-4	Carc. Cat. 2; R45 Muta. Cat. 2; R46 Xn; R65	T R: 45-46-65 S: 53-45		►M2 — ◄ P
649-290-00-6	Naphtha (petroleum), light catalytic cracked; Low boiling point cat-cracked naphtha; [A complex combination of hydrocarbons produced by the distillation of products from a catalytic cracking process. It consists of hydrocarbons having carbon numbers predominantly in the range of C_4 through C_{11} and boiling in the range of approximately – 20 °C to 190 °C (– 4 °F to 374 °F). It contains a relatively large proportion of unsaturated hydrocarbons.]	265-056-2	64741-55-5	Carc. Cat. 2; R45 Muta. Cat. 2; R46 Xn; R65	T R: 45-46-65 S: 53-45		►M2 — ◄ P

▼M1

č. indexu	Medzinárodná identifikácia látok Poznámky k látkam	č. v ES	č. CAS	Klasifikácia	Označovanie	Koncentračné limity	Poznámky k prípravkom
649-291-00-1	Hydrocarbons, C_{3-11}, catalytic cracker distillates; Low boiling point cat-cracked naphtha; [A complex combination of hydrocarbons produced by the distillations of products from a catalytic cracking process. It consists of hydrocarbons having carbon numbers predominantly in the range of C_3 through C_{11} and boiling in a range approximately up to 204 °C (400 °F).]	270-686-6	68476-46-0	Carc. Cat. 2; R45 Muta. Cat. 2; R46 Xn; R65	T R: 45-46-65 S: 53-45		►M2 — ◄ P
649-292-00-7	Naphtha (petroleum), catalytic cracked light distd.; Low boiling point cat-cracked naphtha; [A complex combination of hydrocarbons produced by the distillation of products from a catalytic cracking process. It consists of hydrocarbons having carbon numbers predominantly in the range of C_1 through C_5.]	272-185-8	68783-09-5	Carc. Cat. 2; R45 Muta. Cat. 2; R46 Xn; R65	T R: 45-46-65 S: 53-45		►M2 — ◄ P
649-293-00-2	Distillates (petroleum), naphtha steam cracking-derived, hydrotreated light arom.; Low boiling point cat-cracked naphtha.; [A complex combination of hydrocarbons obtained by treating a light distillate from steam-cracked naphtha. It consists predominantly of aromatic hydrocarbons.]	295-311-3	91995-50-5	Carc. Cat. 2; R45 Muta. Cat. 2; R46 Xn; R65	T R: 45-46-65 S: 53-45		►M2 — ◄ P
649-294-00-8	Naphtha (petroleum), heavy catalytic cracked, sweetened; Low boiling point cat-cracked naphtha; [A complex combination of hydrocarbons obtained by subjecting a catalytic cracked petroleum distillate to a sweetening process to convert mercaptans or to remove acidic impurities. It consists predominantly of hydrocarbons having carbon numbers predominantly in the range of C_6 through C_{12} and boiling in the range of approximately 60 °C to 200 °C (140 °F to 392 °F).]	295-431-6	92045-50-6	Carc. Cat. 2; R45 Muta. Cat. 2; R46 Xn; R65	T R: 45-46-65 S: 53-45		►M2 — ◄ P

▼M1

č. indexu	Medzinárodná identifikácia látok Poznámky k látkam	č. v ES	č. CAS	Klasifikácia	Označovanie	Koncentračné limity	Poznámky k prípravkom
649-295-00-3	Naphtha (petroleum), light catalytic cracked sweetened; Low boiling point cat-cracked naphtha; [A complex combination of hydrocarbons obtained by subjecting naphtha from a catalytic cracking process to a sweetening process to convert mercaptans or to remove acidic impurities. It consists predominantly of hydrocarbons boiling in a range of approximately 35 °C to 210 °C (95 °F to 410 °F).]	295-441-0	92045-59-5	Carc. Cat. 2; R45 Muta. Cat. 2; R46 Xn; R65	T R: 45-46-65 S: 53-45		►M2 — ◄ P
649-296-00-9	Hydrocarbons, C_{8-12}, catalytic-cracking, chem. neutralized; Low boiling point cat-cracked naphtha; [A complex combination of hydrocarbons produced by the distillation of a cut from the catalytic cracking process, having undergone an alkaline washing. It consists predominantly of hydrocarbons having carbon numbers in the range of C_8 through C_{12} and boiling in the range of approximately 130 °C to 210 °C (266 °F to 410 °F).]	295-794-0	92128-94-4	Carc. Cat. 2; R45 Muta. Cat. 2; R46 Xn; R65	T R: 45-46-65 S: 53-45		►M2 — ◄ P
649-297-00-4	Hydrocarbons, C_{8-12}, catalytic cracker distillates; Low boiling point cat-cracked naphtha; [A complex combination of hydrocarbons obtained by distillation of products from a catalytic cracking process. It consists predominantly of hydrocarbons having carbon numbers predominantly in the range of C_8 through C_{12} and boiling in the range of approximately 140 °C to 210 °C (284 °F to 410 °F).]	309-974-4	101794-97-2	Carc. Cat. 2; R45 Muta. Cat. 2; R46 Xn; R65	T R: 45-46-65 S: 53-45		►M2 — ◄ P
649-298-00-X	Hydrocarbons, C_{8-12}, catalytic cracking, chem. neutralized, sweetened; Low boiling point cat-cracked naphtha	309-987-5	101896-28-0	Carc. Cat. 2; R45 Muta. Cat. 2; R46 Xn; R65	T R: 45-46-65 S: 53-45		►M2 — ◄ P

▼M1

č. indexu	Medzinárodná identifikácia látok Poznámky k látkam	č. v ES	č. CAS	Klasifikácia	Označovanie	Koncentračné limity	Poznámky k prípravkom
649-299-00-5	Naphtha (petroleum), light catalytic reformed; Low boiling point cat-reformed naphtha; [A complex combination of hydrocarbons produced from the distillation of products from a catalytic reforming process. It consists of hydrocarbons having carbon numbers predominantly in the range of C_5 through C_{11} and boiling in the range of approximately 35 °C to 190 °C (95 °F to 374 °F). It contains a relatively large proportion of aromatic and branched chain hydrocarbons. This stream may contain 10 vol. % or more benzene.]	265-065-1	64741-63-5	Carc. Cat. 2; R45 Muta. Cat. 2; R46 Xn; R65	T R: 45-46-65 S: 53-45		►M2 — ◄ P
649-300-00-9	Naphtha (petroleum), heavy catalytic reformed; Low boiling point cat-reformed naphtha; [A complex combination of hydrocarbons produced from the distillation of products from a catalytic reforming process. It consists of predominantly aromatic hydrocarbons having carbon numbers predominantly in the range of C_7 through C_{12} and boiling in the range of approximately 90 °C to 230 °C (194 °F to 446 °F).]	265-070-9	64741-68-0	Carc. Cat. 2; R45 Muta. Cat. 2; R46 Xn; R65	T R: 45-46-65 S: 53-45		►M2 — ◄ P
649-301-00-4	Distillates (petroleum), catalytic reformed depentanizer; Low boiling point cat-reformed naphtha; [A complex combination of hydrocarbons from the distillation of products from a catalytic reforming process. It consists predominantly of aliphatic hydrocarbons having carbon numbers predominantly in the range of C_3 through C_6 and boiling in the range of approximately – 49 °C to 63 °C (– 57 °F to 145 °F).]	270-660-4	68475-79-6	Carc. Cat. 2; R45 Muta. Cat. 2; R46 Xn; R65	T R: 45-46-65 S: 53-45		►M2 — ◄ P

▼M1

č. indexu	Medzinárodná identifikácia látok Poznámky k látkam	č. v ES	č. CAS	Klasifikácia	Označovanie	Koncentračné limity	Poznámky k prípravkom
649-302-00-X	Hydrocarbons, C_{2-6}, C_{6-8} catalytic reformer; Low boiling point cat-reformed naphtha	270-687-1	68476-47-1	Carc. Cat. 2; R45 Muta. Cat. 2; R46 Xn; R65	T R: 45-46-65 S: 53-45		►M2 — ◄ P
649-303-00-5	Residues (petroleum), C_{6-8} catalytic reformer; Low boiling point cat-reformed naphtha; [A complex residuum from the catalytic reforming of C_{6-8} feed. It consists of hydrocarbons having carbon numbers predominantly in the range of C_2 through C_6.]	270-794-3	68478-15-9	Carc. Cat. 2; R45 Muta. Cat. 2; R46 Xn; R65	T R: 45-46-65 S: 53-45		►M2 — ◄ P
649-304-00-0	Naphtha (petroleum), light catalytic reformed, arom.-free; Low boiling point cat-reformed naphtha; [A complex combination of hydrocarbons obtained from distillation of products from a catalytic reforming process. It consists predominantly of hydrocarbons having carbon numbers predominantly in the range of C_5 through C_8 and boiling in the range of approximately 35 °C to 120 °C (95 °F to 248 °F). It contains a relatively large proportion of branched chain hydrocarbons with the aromatic components removed.]	270-993-5	68513-03-1	Carc. Cat. 2; R45 Muta. Cat. 2; R46 Xn; R65	T R: 45-46-65 S: 53-45		►M2 — ◄ P
649-305-00-6	Distillates (petroleum), catalytic reformed straight-run naphtha overheads; Low boiling point cat-reformed naphtha; [A complex combination of hydrocarbons obtained by the catalytic reforming of straight-run naphtha followed by the fractionation of the total effluent. It consists of saturated aliphatic hydrocarbons having carbon numbers predominantly in the range of C_2 through C_6.]	271-008-1	68513-63-3	Carc. Cat. 2; R45 Muta. Cat. 2; R46 Xn; R65	T R: 45-46-65 S: 53-45		►M2 — ◄ P

▼M1

č. indexu	Medzinárodná identifikácia látok Poznámky k látkam	č. v ES	č. CAS	Klasifikácia	Označovanie	Koncentračné limity	Poznámky k prípravkom
649-306-00-1	Petroleum products, hydrofiner-powerformer reformates; Low boiling point cat-reformed naphtha; [The complex combination of hydrocarbons obtained in a hydrofiner-powerformer process and boiling in a range of approximately 27 °C to 210 °C (80 °F to 410 °F).]	271-058-4	68514-79-4	Carc. Cat. 2; R45 Muta. Cat. 2; R46 Xn; R65	T R: 45-46-65 S: 53-45		►M2 — ◄ P
649-307-00-7	Naphtha (petroleum), full-range reformed; Low boiling point cat-reformed naphtha; [A complex combination of hydrocarbons produced by the distillation of the products from a catalytic reforming process. It consists of hydrocarbons having carbon numbers predominantly in the range of C_5 through C_{12} and boiling in the range of approximately 35 °C to 230 °C (95 °F to 446 °F).]	272-895-8	68919-37-9	Carc. Cat. 2; R45 Muta. Cat. 2; R46 Xn; R65	T R: 45-46-65 S: 53-45		►M2 — ◄ P
649-308-00-2	Naphtha (petroleum), catalytic reformed; Low boiling point cat-reformed naphtha; [A complex combination of hydrocarbons produced by the distillation of products from a catalytic reforming process. It consists of hydrocarbons having carbon numbers predominantly in the range of C_4 through C_{12} and boiling in the range of approximately 30 °C to 220 °C (90 °F to 430 °F). It contains a relatively large proportion of aromatic and branched chain hydrocarbons. This stream may contain 10 vol. % or more benzene.]	273-271-8	68955-35-1	Carc. Cat. 2; R45 Muta. Cat. 2; R46 Xn; R65	T R: 45-46-65 S: 53-45		►M2 — ◄ P
649-309-00-8	Distillates (petroleum), catalytic reformed hydrotreated light, C_{8-12} arom. fraction; Low boiling point cat-reformed naphtha; [A complex combination of alkylbenzenes obtained by the catalytic reforming of petroleum naphtha. It consists predominantly of alkylbenzenes having carbon numbers predominantly in the range of C_8 through C_{10} and boiling in the range of approximately 160 °C to 180 °C (320 °F to 356 °F).]	285-509-8	85116-58-1	Carc. Cat. 2; R45 Muta. Cat. 2; R46 Xn; R65	T R: 45-46-65 S: 53-45		►M2 — ◄ P

▼M1

č. indexu	Medzinárodná identifikácia látok Poznámky k látkam	č. v ES	č. CAS	Klasifikácia	Označovanie	Koncentračné limity	Poznámky k prípravkom
649-310-00-3	Aromatic hydrocarbons, C_8, catalytic reforming-derived; Low boiling point cat-reformed naphtha	295-279-0	91995-18-5	Carc. Cat. 2; R45 Muta. Cat. 2; R46 Xn; R65	T R: 45-46-65 S: 53-45		►M2 — ◄ P
649-311-00-9	Aromatic hydrocarbons, C_{7-12}, C_8-rich; Low boiling point cat-reformed naphtha; [A complex combination of hydrocarbons obtained by separation from the platformate-containing fraction. It consists predominantly of aromatic hydrocarbons having carbon numbers predominantly in the range of C_7 through C_{12} (primarily C_8) and can contain nonaromatic hydrocarbons, both boiling in the range of approximately 130 °C to 200 °C (266 °F to 392 °F).]	297-401-8	93571-75-6	Carc. Cat. 2; R45 Muta. Cat. 2; R46 Xn; R65	T R: 45-46-65 S: 53-45		►M2 — ◄ P
649-312-00-4	Gasoline, C_{5-11}, high-octane stabilised reformed; Low boiling point cat-reformed naphtha; [A complex high octane combination of hydrocarbons obtained by the catalytic dehydrogenation of a predominantly naphthenic naphtha. It consists predominantly of aromatics and non-aromatics having carbon numbers predominantly in the range of C_5 through C_{11} and boiling in the range of approximately 45 °C to 185 °C (113 °F to 365 °F).]	297-458-9	93572-29-3	Carc. Cat. 2; R45 Muta. Cat. 2; R46 Xn; R65	T R: 45-46-65 S: 53-45		►M2 — ◄ P
649-313-00-X	Hydrocarbons, C_{7-12}, $C_{\geq 9}$-arom.-rich, reforming heavy fraction; Low boiling point cat-reformed naphtha; [A complex combination of hydrocarbons obtained by separation from the platformate-containing fraction. It consists predominantly of nonaromatic hydrocarbons having carbon numbers predominantly in the range of C_7 through C_{12} and boiling in the range of approximately 120 °C to 210 °C (248 °F to 380 °F) and C_9 and higher aromatic hydrocarbons.]	297-465-7	93572-35-1	Carc. Cat. 2; R45 Muta. Cat. 2; R46 Xn; R65	T R: 45-46-65 S: 53-45		►M2 — ◄ P

▼M1

č. indexu	Medzinárodná identifikácia látok Poznámky k látkam	č. v ES	č. CAS	Klasifikácia	Označovanie	Koncentračné limity	Poznámky k prípravkom
649-314-00-5	Hydrocarbons, C_{5-11}, nonaroms.-rich, reforming light fraction; Low boiling point cat-reformed naphtha; [A complex combination of hydrocarbons obtained by separation from the platformate-containing fraction. It consists predominantly of nonaromatic hydrocarbons having carbon numbers predominantly in the range of C_5 through C_{11} and boiling in the range of approximately 35 °C to 125 °C (94 °F to 257 °F), benzene and toluene.]	297-466-2	93572-36-2	Carc. Cat. 2; R45 Muta. Cat. 2; R46 Xn; R65	T R: 45-46-65 S: 53-45		►M2 P ◄
▼B 649-315-00-0	Foots oil (petroleum), silicic acid-treated; Foots oil; [A complex combination of hydrocarbons obtained by the treatment of Foots oil with silicic acid for removal of trace constituents and impurities. It consists predominantly of straight chain hydrocarbons having carbon numbers predominantly greater than C_{12}.]	308-127-6	97862-77-6	Carc. Cat. 2; R45	T R: 45 S: 53-45		►M2 L ◄
▼M1 649-316-00-6	Naphtha (petroleum), light thermal cracked; Low boiling point thermally cracked naphtha; [A complex combination of hydrocarbons from distillation of products from a thermal cracking process. It consists predominantly of unsaturated hydrocarbons having carbon numbers predominantly in the range of C_4 through C_8 and boiling in the range of approximately – 10 °C to 130 °C (14 °F to 266 °F).]	265-075-6	64741-74-8	Carc. Cat. 2; R45 Muta. Cat. 2; R46 Xn; R65	T R: 45-46-65 S: 53-45		►M2 P ◄
649-317-00-1	Naphtha (petroleum), heavy thermal cracked; Low boiling point thermally cracked naphtha;	265-085-0	64741-83-9	Carc. Cat. 2; R45 Muta. Cat. 2; R46 Xn; R65	T R: 45-46-65 S: 53-45		►M2 P ◄

▼M1

č. indexu	Medzinárodná identifikácia látok Poznámky k látkam	č. v ES	č. CAS	Klasifikácia	Označovanie	Koncentračné limity	Poznámky k prípravkom
	[A complex combination of hydrocarbons from distillation of the products from a thermal cracking process. It consists predominantly of unsaturated hydrocarbons having carbon numbers predominantly in the range of C_6 through C_{12} and boiling in the range of approximately 65 °C to 220 °C (148 °F to 428 °F).]						
649-318-00-7	Distillates (petroleum), heavy arom.; Low boiling point thermally cracked naphtha; [The complex combination of hydrocarbons from the distillation of the products from the thermal cracking of ethane and propane. This higher boiling fraction consists predominantly of C_{5-7} aromatic hydrocarbons with some unsaturated aliphatic hydrocarbons having carbon number predominantly of C_5. This stream may contain benzene.]	267-563-4	67891-79-6	Carc. Cat. 2; R45 Muta. Cat. 2; R46 Xn; R65	T R: 45-46-65 S: 53-45		►M2 — ◄ P
649-319-00-2	Distillates (petroleum), light arom.; Low boiling point thermally cracked naphtha; [The complex combination of hydrocarbons from the distillation of the products from the thermal cracking of ethane and propane. This lower boiling fraction consists predominantly of C_{5-7} aromatic hydrocarbons with some unsaturated aliphatic hydrocarbons having a carbon number predominantly of C_5. This stream may contain benzene.]	267-565-5	67891-80-9	Carc. Cat. 2; R45 Muta. Cat. 2; R46 Xn; R65	T R: 45-46-65 S: 53-45		►M2 — ◄ P
649-320-00-8	Distillates (petroleum), naphtha-raffinate pyrolyzate-derived, gasoline-blending; Low boiling point thermally cracked naphtha; [The complex combination of hydrocarbons obtained by the pyrolysis fractionation at 816 °C (1 500 °F) of naphtha and raffinate. It consists predominantly of hydrocarbons having a carbon number of C_9 and boiling at approximately 204 °C (400 °F).]	270-344-6	68425-29-6	Carc. Cat. 2; R45 Muta. Cat. 2; R46 Xn; R65	T R: 45-46-65 S: 53-45		►M2 — ◄ P

▼M1

č. indexu	Medzinárodná identifikácia látok Poznámky k látkam	č. v ES	č. CAS	Klasifikácia	Označovanie	Koncentračné limity	Poznámky k prípravkom
649-321-00-3	Aromatic hydrocarbons, C_{6-8}, naphtha-raffinate pyrolyzate-derived; Low boiling point thermally cracked naphtha; [A complex combination of hydrocarbons obtained by the fractionation pyrolysis at 816 °C (1 500 °F) of naphtha and raffinate. It consists predominantly of aromatic hydrocarbons having carbon numbers predominantly in the range of C_6 through C_8, including benzene.]	270-658-3	68475-70-7	Carc. Cat. 2; R45 Muta. Cat. 2; R46 Xn; R65	T R: 45-46-65 S: 53-45		►M2 — ◄ P
649-322-00-9	Distillates (petroleum), thermal cracked naphtha and gas oil; Low boiling point thermally cracked naphtha; [A complex combination of hydrocarbons produced by distillation of thermally cracked naphtha and/or gas oil. It consists predominantly of olefinic hydrocarbons having a carbon number of C_5 and boiling in the range of approximately 33 °C to 60 °C (91 °F to 140 °F).]	271-631-9	68603-00-9	Carc. Cat. 2; R45 Muta. Cat. 2; R46 Xn; R65	T R: 45-46-65 S: 53-45		►M2 — ◄ P
649-323-00-4	Distillates (petroleum), thermal cracked naphtha and gas oil, C_5-dimer-contg.; Low boiling point thermally cracked naphtha; [A complex combination of hydrocarbons produced by the extractive distillation of thermal cracked naphtha and/or gas oil. It consists predominantly of hydrocarbons having a carbon number of C_5 with some dimerized C_5 olefins and boiling in the range of approximately 33 °C to 184 °C (91 °F to 363 °F).]	271-632-4	68603-01-0	Carc. Cat. 2; R45 Muta. Cat. 2; R46 Xn; R65	T R: 45-46-65 S: 53-45		►M2 — ◄ P

▼M1

č. indexu	Medzinárodná identifikácia látok Poznámky k látkam	č. v ES	č. CAS	Klasifikácia	Označovanie	Koncentračné limity	Poznámky k prípravkom
649-324-00-X	Distillates (petroleum), thermal cracked naphtha and gas oil, extractive; Low boiling point thermally cracked naphtha; [A complex combination of hydrocarbons produced by the extractive distillation of thermal cracked naphtha and/or gas oil. It consists of paraffinic and olefinic hydrocarbons, predominantly isoamylenes such as 2-methyl-1-butene and 2-methyl-2-butene and boiling in the range of approximately 31 °C to 40 °C (88 °F to 104 °F).]	271-634-5	68603-03-2	Carc. Cat. 2; R45 Muta. Cat. 2; R46 Xn; R65	T R: 45-46-65 S: 53-45		►M2 —◄ P
649-325-00-5	Distillates (petroleum), light thermal cracked, debutanized arom.; Low boiling point thermally cracked naphtha; [A complex combination of hydrocarbons produced by the distillation of products from a thermal cracking process. It consists predominantly of aromatic hydrocarbons, primarily benzene.]	273-266-0	68955-29-3	Carc. Cat. 2; R45 Muta. Cat. 2; R46 Xn; R65	T R: 45-46-65 S: 53-45		►M2 —◄ P
649-326-00-0	Naphtha (petroleum), light thermal cracked, sweetened; Low boiling point thermally cracked naphtha; [A complex combination of hydrocarbons obtained by subjecting a petroleum distillate from the high temperature thermal cracking of heavy oil fractions to a sweetening process to convert mercaptans. It consists predominantly of aromatics, olefins and saturated hydrocarbons boiling in the range of approximately 20 °C to 100 °C (68 °F to 212 °F).]	295-447-3	92045-65-3	Carc. Cat. 2; R45 Muta. Cat. 2; R46 Xn; R65	T R: 45-46-65 S: 53-45		►M2 —◄ P

▼M1

č. indexu	Medzinárodná identifikácia látok Poznámky k látkam	č. v ES	č. CAS	Klasifikácia	Označovanie	Koncentračné limity	Poznámky k prípravkom
649-327-00-6	Naphtha (petroleum), hydrotreated heavy; Low boiling point hydrogen treated naphtha; [A complex combination of hydrocarbons obtained by treating a petroleum fraction with hydrogen in the presence of a catalyst. It consists of hydrocarbons having carbon numbers predominantly in the range of C_6 through C_{13} and boiling in the range of approximately 65 °C to 230 °C (149 °F to 446 °F).]	265-150-3	64742-48-9	Carc. Cat. 2; R45 Muta. Cat. 2; R46 Xn; R65	T R: 45-46-65 S: 53-45		►M2 P ◄
649-328-00-1	Naphtha (petroleum), hydrotreated light; Low boiling point hydrogen treated naphtha; [A complex combination of hydrocarbons obtained by treating a petroleum fraction with hydrogen in the presence of a catalyst. It consists of hydrocarbons having carbon numbers predominantly in the range of C_4 through C_{11} and boiling in the range of approximately minus 20 °C to 190 °C (– 4 °F to 374 °F).]	265-151-9	64742-49-0	Carc. Cat. 2; R45 Muta. Cat. 2; R46 Xn; R65	T R: 45-46-65 S: 53-45		►M2 P ◄
649-329-00-7	Naphtha (petroleum), hydrodesulfurized light; Low boiling point hydrogen treated naphtha; [A complex combination of hydrocarbons obtained from a catalytic hydrodesulfurization process. It consists of hydrocarbons having carbon numbers predominantly in the range of C_4 through C_{11} and boiling in the range of approximately – 20 °C to 190 °C (– 4 °F to 374 °F).]	265-178-6	64742-73-0	Carc. Cat. 2; R45 Muta. Cat. 2; R46 Xn; R65	T R: 45-46-65 S: 53-45		►M2 P ◄
▼M6 649-330-00-2	naphtha (petroleum), hydrodesulphurized heavy; Low boiling point hydrogen treated naphtha; [A complex combination of hydrocarbons obtained from a catalytic hydrodesulfurization process. It consists of hydrocarbons having carbon numbers predominantly in the range of C7 through C12 and boiling in the range of approximately 90 °C to 230 °C (194 °F to 446 °F).]	265-185-4	64742-82-1	Carc. Cat. 2; R45 Muta. Cat. 2; R46 Xn; R48/20-65	T R: 45-46-48/20-65 S: 45-53		P

▼M1

č. indexu	Medzinárodná identifikácia látok Poznámky k látkam	č. v ES	č. CAS	Klasifikácia	Označovanie	Koncentračné limity	Poznámky k prípravkom
649-331-00-8	Distillates (petroleum), hydrotreated middle, intermediate boiling; Low boiling point hydrogen treated naphtha; [A complex combination of hydrocarbons obtained by the distillation of products from a middle distillate hydrotreating process. It consists of hydrocarbons having carbon numbers predominantly in the range of C_5 through C_{10} and boiling in the range of approximately 127 °C to 188 °C (262 °F to 370 °F).]	270-092-7	68410-96-8	Carc. Cat. 2; R45 Muta. Cat. 2; R46 Xn; R65	T R: 45-46-65 S: 53-45		►M2 — ◄ P
649-332-00-3	Distillates (petroleum), light distillate hydrotreating process, low-boiling; Low boiling point hydrogen treated naphtha; [A complex combination of hydrocarbons obtained by the distillation of products from the light distillate hydrotreating process. It consists of hydrocarbons having carbon numbers predominantly in the range of C_6 through C_9 and boiling in the range of approximately 3 °C to 194 °C (37 °F to 382 °F).]	270-093-2	68410-97-9	Carc. Cat. 2; R45 Muta. Cat. 2; R46 Xn; R65	T R: 45-46-65 S: 53-45		►M2 — ◄ P
649-333-00-9	Distillates (petroleum), hydrotreated heavy naphtha, deisohexanizer overheads; Low boiling point hydrogen treated naphtha; [A complex combination of hydrocarbons obtained by distillation of the products from a heavy naphtha hydrotreating process. It consists of hydrocarbons having carbon numbers predominantly in the range of C_3 through C_6 and boiling in the range of approximately – 49 °C to 68 °C (– 57 °F to 155 °F).]	270-094-8	68410-98-0	Carc. Cat. 2; R45 Muta. Cat. 2; R46 Xn; R65	T R: 45-46-65 S: 53-45		►M2 — ◄ P

▼M1

č. indexu	Medzinárodná identifikácia látok Poznámky k látkam	č. v ES	č. CAS	Klasifikácia	Označovanie	Koncentračné limity	Poznámky k prípravkom
649-334-00-4	Solvent naphtha (petroleum), light arom., hydrotreated; Low boiling point hydrogen treated naphtha; [A complex combination of hydrocarbons obtained by treating a petroleum fraction with hydrogen in the presence of a catalyst. It consists predominantly of aromatic hydrocarbons having carbon numbers predominantly in the range of C_8 through C_{10} and boiling in the range of approximately 135 °C to 210 °C (275 °F to 410 °F).]	270-988-8	68512-78-7	Carc. Cat. 2; R45 Muta. Cat. 2; R46 Xn; R65	T R: 45-46-65 S: 53-45		►M2 — ◄ P
649-335-00-X	Naphtha (petroleum), hydrodesulfurized thermal cracked light; Low boiling point hydrogen treated naphtha; [A complex combination of hydrocarbons obtained by fractionation of hydrodesulfurized thermal cracker distillate. It consists predominantly of hydrocarbons having carbon numbers predominantly in the range of C_5 to C_{11} and boiling in the range of approximately 23 °C to 195 °C (73 °F to 383 °F).]	285-511-9	85116-60-5	Carc. Cat. 2; R45 Muta. Cat. 2; R46 Xn; R65	T R: 45-46-65 S: 53-45		►M2 — ◄ P
649-336-00-5	Naphtha (petroleum), hydrotreated light, cycloalkane-contg.; Low boiling point hydrogen treated naphtha; [A complex combination of hydrocarbons obtained from the distillation of a petroleum fraction. It consists predominantly of alkanes and cycloalkanes boiling in the range of approximately – 20 °C to 190 °C (– 4 °F to 374 °F).]	285-512-4	85116-61-6	Carc. Cat. 2; R45 Muta. Cat. 2; R46 Xn; R65	T R: 45-46-65 S: 53-45		►M2 — ◄ P
649-337-00-0	Naphtha (petroleum), heavy steam-cracked, hydrogenated; Low boiling point hydrogen treated naphtha	295-432-1	92045-51-7	Carc. Cat. 2; R45 Muta. Cat. 2; R46 Xn; R65	T R: 45-46-65 S: 53-45		►M2 — ◄ P

▼M1

č. indexu	Medzinárodná identifikácia látok Poznámky k látkam	č. v ES	č. CAS	Klasifikácia	Označovanie	Koncentračné limity	Poznámky k prípravkom
649-338-00-6	Naphtha (petroleum), hydrodesulfurized full-range; Low boiling point hydrogen treated naphtha; [A complex combination of hydrocarbons obtained from a catalytic hydrodesulfurization process. It consists predominantly of hydrocarbons having carbon numbers predominantly in the range of C_4 through C_{11} and boiling in the range of approximately 30 °C to 250 °C (86 °F to 482 °F).]	295-433-7	92045-52-8	Carc. Cat. 2; R45 Muta. Cat. 2; R46 Xn; R65	T R: 45-46-65 S: 53-45		►M2 — ◄ P
649-339-00-1	Naphtha (petroleum), hydrotreated light steam-cracked; Low boiling point hydrogen treated naphtha; [A complex combination of hydrocarbons obtained by treating a petroleum fraction, derived from a pyrolysis process, with hydrogen in the presence of a catalyst. It consists predominantly of unsaturated hydrocarbons having carbon numbers predominantly in the range of C_5 through C_{11} and boiling in the range of approximately 35 °C to 190 °C (95 °F to 374 °F).]	295-438-4	92045-57-3	Carc. Cat. 2; R45 Muta. Cat. 2; R46 Xn; R65	T R: 45-46-65 S: 53-45		►M2 — ◄ P
649-340-00-7	Hydrocarbons, C_{4-12}, naphtha-cracking, hydrotreated; Low boiling point hydrogen treated naphtha; [A complex combination of hydrocarbons obtained by distillation from the product of a naphtha steam cracking process and subsequent catalytic selective hydrogenation of gum formers. It consists of hydrocarbons having carbon numbers predominantly in the range of C_4 through C_{12} and boiling in the range of approximately 30 °C to 230 °C (86 °F to 446 °F).]	295-443-1	92045-61-9	Carc. Cat. 2; R45 Muta. Cat. 2; R46 Xn; R65	T R: 45-46-65 S: 53-45		►M2 — ◄ P

▼M1

č. indexu	Medzinárodná identifikácia látok Poznámky k látkam	č. v ES	č. CAS	Klasifikácia	Označovanie	Koncentračné limity	Poznámky k prípravkom
649-341-00-2	Solvent naphtha (petroleum), hydrotreated light naphthenic; Low boiling point hydrogen treated naphtha; [A complex combination of hydrocarbons obtained by treating a petroleum fraction with hydrogen in the presence of a catalyst. It consists predominantly of cycloparaffinic hydrocarbons having carbon numbers predominantly in the range of C_6 through C_7 and boiling in the range of approximately 73 °C to 85 °C (163 °F to 185 °F).]	295-529-9	92062-15-2	Carc. Cat. 2; R45 Muta. Cat. 2; R46 Xn; R65	T R: 45-46-65 S: 53-45		►M2 — ◄ P
649-342-00-8	Naphtha (petroleum), light steam-cracked, hydrogenated; Low boiling point hydrogen treated naphtha; [A complex combination of hydrocarbons produced from the separation and subsequent hydrogenation of the products of a steam-cracking process to produce ethylene. It consists predominantly of saturated and unsaturated paraffins, cyclic paraffins and cyclic aromatic hydrocarbons having carbon numbers predominantly in the range of C_4 through C_{10} and boiling in the range of approximately 50 °C to 200 °C (122 °F to 392 °F). The proportion of benzene hydrocarbons may vary up to 30 wt. % and the stream may also contain small amounts of sulfur and oxygenated compounds.]	296-942-7	93165-55-0	Carc. Cat. 2; R45 Muta. Cat. 2; R46 Xn; R65	T R: 45-46-65 S: 53-45		►M2 — ◄ P
649-343-00-3	Hydrocarbons, C_{6-11}, hydrotreated, dearomatized; Low boiling point hydrogen treated naphtha; [A complex combination of hydrocarbons obtained as solvents which have been subjected to hydrotreatment in order to convert aromatics to naphthenes by catalytic hydrogenation.]	297-852-0	93763-33-8	Carc. Cat. 2; R45 Muta. Cat. 2; R46 Xn; R65	T R: 45-46-65 S: 53-45		►M2 — ◄ P

▼M1

č. indexu	Medzinárodná identifikácia látok Poznámky k látkam	č. v ES	č. CAS	Klasifikácia	Označovanie	Koncentračné limity	Poznámky k prípravkom
649-344-00-9	Hydrocarbons, C_{9-12}, hydrotreated, dearomatized; Low boiling point hydrogen treated naphtha; [A complex combination of hydrocarbons obtained as solvents which have been subjected to hydrotreatment in order to convert aromatics to naphthenes by catalytic hydrogenation.]	297-853-6	93763-34-9	Carc. Cat. 2; R45 Muta. Cat. 2; R46 Xn; R65	T R: 45-46-65 S: 53-45		►M2 — ◄ P
649-345-00-4	stoddard solvent; Low boiling point naphtha — unspecified; [A colourless, refined petroleum distillate that is free from rancid or objectionable odours and that boils in a range of approximately 148,8 °C to 204,4 °C (300 °F to 400 °F).]	232-489-3	8052-41-3	Carc. Cat. 2; R45 Muta. Cat. 2; R46 Xn; R48/20-65	T R: 45-46-48/20-65 S: 45-53		P
649-346-00-X	Natural gas condensates (petroleum); Low boiling point naphtha - unspecified; [A complex combination of hydrocarbons separated as a liquid from natural gas in a surface separator by retrograde condensation. It consists mainly of hydrocarbons having carbon numbers predominantly in the range of C_2 to C_{20}. It is a liquid at atmospheric temperature and pressure.]	265-047-3	64741-47-5	Carc. Cat. 2; R45 Muta. Cat. 2; R46 Xn; R65	T R: 45-46-65 S: 53-45		►M2 — ◄ P
649-347-00-5	Natural gas (petroleum), raw liq. mix; Low boiling point naphtha - unspecified; [A complex combination of hydrocarbons separated as a liquid from natural gas in a gas recycling plant by processes such as refrigeration or absorption. It consists mainly of saturated aliphatic hydrocarbons having carbon numbers in the range of C_2 through C_8.]	265-048-9	64741-48-6	Carc. Cat. 2; R45 Muta. Cat. 2; R46 Xn; R65	T R: 45-46-65 S: 53-45		►M2 — ◄ P

▼M1

č. indexu	Medzinárodná identifikácia látok Poznámky k látkam	č. v ES	č. CAS	Klasifikácia	Označovanie	Koncentračné limity	Poznámky k prípravkom
649-348-00-0	Naphtha (petroleum), light hydrocracked; Low boiling naphtha - unspecified; [A complex combination of hydrocarbons from distillation of the products from a hydrocracking process. It consists predominantly of saturated hydrocarbons having carbon numbers predominantly in the range of C_4 through C_{10}, and boiling in the range of approximately – 20 °C to 180 °C (– 4 °F to 356 °F).]	265-071-4	64741-69-1	Carc. Cat. 2; R45 Muta. Cat. 2; R46 Xn; R65	T R: 45-46-65 S: 53-45		►M2 —◄ P
649-349-00-6	Naphtha (petroleum), heavy hydrocracked; Low boiling point naphtha - unspecified; [A complex combination of hydrocarbons from distillation of the products from a hydrocracking process. It consists predominantly of saturated hydrocarbons having carbon numbers predominantly in the range of C_6 through C_{12}, and boiling in the range of approximately 65 °C to 230 °C (148 °F to 446 °F).]	265-079-8	64741-78-2	Carc. Cat. 2; R45 Muta. Cat. 2; R46 Xn; R65	T R: 45-46-65 S: 53-45		►M2 —◄ P
649-350-00-1	Naphtha (petroleum), sweetened; Low boiling point naphtha - unspecified; [A complex combination of hydrocarbons obtained by subjecting a petroleum naphtha to a sweetening process to convert mercaptans or to remove acidic impurities. It consists of hydrocarbons having carbon numbers predominantly in the range of C_4 through C_{12} and boiling in the range of approximately – 10 °C to 230 °C (14 °F to 446 °F).]	265-089-2	64741-87-3	Carc. Cat. 2; R45 Muta. Cat. 2; R46 Xn; R65	T R: 45-46-65 S: 53-45		►M2 —◄ P
649-351-00-7	Naphtha (petroleum), acid-treated; Low boiling point naphtha - unspecified; [A complex combination of hydrocarbons obtained as a raffinate from a sulfuric acid treating process. It consists of hydrocarbons having carbon numbers predominantly in the range of C_7 through C_{12} and boiling in the range of approximately 90 °C to 230 °C (194 °F to 446 °F).]	265-115-2	64742-15-0	Carc. Cat. 2; R45 Muta. Cat. 2; R46 Xn; R65	T R: 45-46-65 S: 53-45		►M2 —◄ P

▼M1

č. indexu	Medzinárodná identifikácia látok Poznámky k látkam	č. v ES	č. CAS	Klasifikácia	Označovanie	Koncentračné limity	Poznámky k prípravkom
649-352-00-2	Naphtha (petroleum), chemically neutralized heavy; Low boiling point naphtha - unspecified; [A complex combination of hydrocarbons produced by a treating process to remove acidic materials. It consists of hydrocarbons having carbon numbers predominantly in the range of C_6 through C_{12} and boiling in the range of approximately 65 °C to 230 °C (149 °F to 446 °F).]	265-122-0	64742-22-9	Carc. Cat. 2; R45 Muta. Cat. 2; R46 Xn; R65	T R: 45-46-65 S: 53-45		►M2 — ◄ P
649-353-00-8	Naphtha (petroleum), chemically neutralized light; Low boiling point naphtha - unspecified; [A complex combination of hydrocarbons produced by a treating process to remove acidic materials. It consists of hydrocarbons having carbon numbers predominantly in the range of C_4 through C_{11} and boiling in the range of approximately – 20 °C to 190 °C (– 4 °F to 374 °F).]	265-123-6	64742-23-0	Carc. Cat. 2; R45 Muta. Cat. 2; R46 Xn; R65	T R: 45-46-65 S: 53-45		►M2 — ◄ P
649-354-00-3	Naphtha (petroleum), catalytic dewaxed; Low boiling point naphtha - unspecified; [A complex combination of hydrocarbons obtained from the catalytic dewaxing of a petroleum fraction. It consists predominantly of hydrocarbons having carbon numbers predominantly in the range of C_5 through C_{12} and boiling in the range of approximately 35 °C to 230 °C (95 °F to 446 °F).]	265-170-2	64742-66-1	Carc. Cat. 2; R45 Muta. Cat. 2; R46 Xn; R65	T R: 45-46-65 S: 53-45		►M2 — ◄ P

▼M1

č. indexu	Medzinárodná identifikácia látok Poznámky k látkam	č. v ES	č. CAS	Klasifikácia	Označovanie	Koncentračné limity	Poznámky k prípravkom
649-355-00-9	Naphtha (petroleum), light steam-cracked; Low boiling point naphtha - unspecified; [A complex combination of hydrocarbons obtained by the distillation of the products from a steam cracking process. It consists predominantly of unsaturated hydrocarbons having carbon numbers predominantly in the range of C_4 through C_{11} and boiling in the range of approximately minus 20 °C to 190 °C (– 4 °F to 374 °F). This stream is likely to contain 10 vol. % or more benzene.]	265-187-5	64742-83-2	Carc. Cat. 2; R45 Muta. Cat. 2; R46 Xn; R65	T R: 45-46-65 S: 53-45		►M2 — ◄ P
649-356-00-4	Solvent naphtha (petroleum), light arom.; Low boiling point naphtha - unspecified; [A complex combination of hydrocarbons obtained from distillation of aromatic streams. It consists predominantly of aromatic hydrocarbons having carbon numbers predominantly in the range of C_8 through C_{10} and boiling in the range of approximately 135 °C to 210 °C (275 °F to 410 °F).]	265-199-0	64742-95-6	Carc. Cat. 2; R45 Muta. Cat. 2; R46 Xn; R65	T R: 45-46-65 S: 53-45		►M2 — ◄ P
649-357-00-X	Aromatic hydrocarbons, C_{6-10}, acid-treated, neutralized; Low boiling point naphtha - unspecified	268-618-5	68131-49-7	Carc. Cat. 2; R45 Muta. Cat. 2; R46 Xn; R65	T R: 45-46-65 S: 53-45		►M2 — ◄ P
649-358-00-5	Distillates (petroleum), C_{3-5}, 2-methyl-2-butene-rich; Low boiling point naphtha - unspecified; [A complex combination of hydrocarbons from the distillation of hydrocarbons usually ranging in carbon numbers from C_3 through C_5, predominantly isopentane and 3-methyl-1-butene. It consists of saturated and unsaturated hydrocarbons having carbon numbers in the range of C_3 through C_5, predominantly 2-methyl-2-butene.]	270-725-7	68477-34-9	Carc. Cat. 2; R45 Muta. Cat. 2; R46 Xn; R65	T R: 45-46-65 S: 53-45		►M2 — ◄ P

▼M1

č. indexu	Medzinárodná identifikácia látok Poznámky k látkam	č. v ES	č. CAS	Klasifikácia	Označovanie	Koncentračné limity	Poznámky k prípravkom
649-359-00-0	Distillates (petroleum), polymd. steam-cracked petroleum distillates, C_{5-12} fraction; Low boiling point naphtha - unspecified; [A complex combination of hydrocarbons obtained from the distillation of polymerized steam-cracked petroleum distillate. It consists predominantly of hydrocarbons having carbon numbers predominantly in the range of C_5 through C_{12}.]	270-735-1	68477-50-9	Carc. Cat. 2; R45 Muta. Cat. 2; R46 Xn; R65	T R: 45-46-65 S: 53-45		►M2 P ◄
649-360-00-6	Distillates (petroleum), steam-cracked, C_{5-12} fraction; Low boiling point naphtha - unspecified; [A complex combination of organic compounds obtained by the distillation of products from a steam cracking process. It consists of unsaturated hydrocarbons having carbon numbers predominantly in the range of C_5 through C_{12}.]	270-736-7	68477-53-2	Carc. Cat. 2; R45 Muta. Cat. 2; R46 Xn; R65	T R: 45-46-65 S: 53-45		►M2 P ◄
649-361-00-1	Distillates (petroleum), steam-cracked, C_{5-10} fraction, mixed with light steam-cracked petroleum naphtha C_5 fraction; Low boiling point naphtha - unspecified	270-738-8	68477-55-4	Carc. Cat. 2; R45 Muta. Cat. 2; R46 Xn; R65	T R: 45-46-65 S: 53-45		►M2 P ◄
649-362-00-7	Extracts (petroleum), cold-acid, C_{4-6}; Low boiling point naphtha - unspecified; [A complex combination of organic compounds produced by cold acid unit extraction of saturated and unsaturated aliphatic hydrocarbons usually ranging in carbon numbers from C_3 through C_6, predominantly pentanes and amylenes. It consists predominantly of saturated and unsaturated hydrocarbons having carbon numbers in the range of C_4 through C_6, predominantly C_5.]	270-741-4	68477-61-2	Carc. Cat. 2; R45 Muta. Cat. 2; R46 Xn; R65	T R: 45-46-65 S: 53-45		►M2 P ◄

▼M1

č. indexu	Medzinárodná identifikácia látok Poznámky k látkam	č. v ES	č. CAS	Klasifikácia	Označovanie	Koncentračné limity	Poznámky k prípravkom
649-363-00-2	Distillates (petroleum), depentanizer overheads; Low boiling point naphtha - unspecified; [A complex combination of hydrocarbons obtained from a catalytic cracked gas stream. It consists of aliphatic hydrocarbons having carbon numbers predominantly in the range of C_4 through C_6.]	270-771-8	68477-89-4	Carc. Cat. 2; R45 Muta. Cat. 2; R46 Xn; R65	T R: 45-46-65 S: 53-45		►M2 P ◄
649-364-00-8	Residues (petroleum), butane splitter bottoms; Low boiling point naphtha - unspecified; [A complex residuum from the distillation of butane stream. It consists of aliphatic hydrocarbons having carbon numbers predominantly in the range of C_4 through C_6.]	270-791-7	68478-12-6	Carc. Cat. 2; R45 Muta. Cat. 2; R46 Xn; R65	T R: 45-46-65 S: 53-45		►M2 P ◄
649-365-00-3	Residual oils (petroleum), deisobutanizer tower; Low boiling point naphtha - unspecified; [A complex residuum from the atmospheric distillation of the butane-butylene stream. It consists of aliphatic hydrocarbons having carbon numbers predominantly in the range of C_4 through C_6.]	270-795-9	68478-16-0	Carc. Cat. 2; R45 Muta. Cat. 2; R46 Xn; R65	T R: 45-46-65 S: 53-45		►M2 P ◄
649-366-00-9	Naphtha (petroleum), full-range coker; Low boiling point naphtha - unspecified; [A complex combination of hydrocarbons produced by the distillation of products from a fluid coker. It consists predominantly of unsaturated hydrocarbons having carbon numbers predominantly in the range of C_4 through C_{15} and boiling in the range of approximately 43 °C to 250 °C (110 °F-500 °F).]	270-991-4	68513-02-0	Carc. Cat. 2; R45 Muta. Cat. 2; R46 Xn; R65	T R: 45-46-65 S: 53-45		►M2 P ◄

▼M1

č. indexu	Medzinárodná identifikácia látok Poznámky k látkam	č. v ES	č. CAS	Klasifikácia	Označovanie	Koncentračné limity	Poznámky k prípravkom
649-367-00-4	Naphtha (petroleum), steam-cracked middle arom.; Low boiling point naphtha - unspecified; [A complex combination of hydrocarbons produced by the distillation of products from a steam-cracking process. It consists predominantly of aromatic hydrocarbons having carbon numbers predominantly in the range of C_7 through C_{12} and boiling in the range of approximately 130 °C to 220 °C (266 °F to 428 °F).]	271-138-9	68516-20-1	Carc. Cat. 2; R45 Muta. Cat. 2; R46 Xn; R65	T R: 45-46-65 S: 53-45		►M2 — ◄ P
649-368-00-X	Naphtha (petroleum), clay-treated full-range straight-run; Low boiling point naphtha - unspecified; [A complex combination of hydrocarbons resulting from treatment of full-range straight-run naphtha with natural or modified clay, usually in a percolation process to remove the trace amounts of polar compounds and impurities present. It consists of hydrocarbons having carbon numbers predominantly in the range of C_4 through C_{11} and boiling in the range of approximately – 20 °C to 220 °C (– 4 °F to 429 °F).]	271-262-3	68527-21-9	Carc. Cat. 2; R45 Muta. Cat. 2; R46 Xn; R65	T R: 45-46-65 S: 53-45		►M2 — ◄ P
649-369-00-5	Naphtha (petroleum), clay-treated light straight-run; Low boiling point naphtha - unspecified; [A complex combination of hydrocarbons resulting from treatment of light straight-run naphtha with a natural or modified clay, usually in a percolation process to remove the trace amounts of polar compounds and impurities present. It consists of hydrocarbons having carbon numbers predominantly in the range of C_7 through C_{10} and boiling in the range of approximately 93 °C to 180 °C (200 °F to 356 °F).]	271-263-9	68527-22-0	Carc. Cat. 2; R45 Muta. Cat. 2; R46 Xn; R65	T R: 45-46-65 S: 53-45		►M2 — ◄ P

▼M1

č. indexu	Medzinárodná identifikácia látok Poznámky k látkam	č. v ES	č. CAS	Klasifikácia	Označovanie	Koncentračné limity	Poznámky k prípravkom
649-370-00-0	Naphtha (petroleum), light steam-cracked arom.; Low boiling point naphtha - unspecified; [A complex combination of hydrocarbons produced by distillation of products from a steam-cracking process. It consists predominantly of aromatic hydrocarbons having carbon numbers predominantly in the range of C_7 through C_9 and boiling in the range of approximately 110 °C to 165 °C (230 °F to 329 °F).]	271-264-4	68527-23-1	Carc. Cat. 2; R45 Muta. Cat. 2; R46 Xn; R65	T R: 45-46-65 S: 53-45		►M2 — ◄ P
649-371-00-6	Naphtha (petroleum), light steam-cracked, debenzenized; Low boiling point naphtha - unspecified; [A complex combination of hydrocarbons produced by distillation of products from a steam-cracking process. It consists predominantly of hydrocarbons having carbon numbers predominantly in the range of C_4 through C_{12} and boiling in the range of approximately 80 °C to 218 °C (176 °F to 424 °F).]	271-266-5	68527-26-4	Carc. Cat. 2; R45 Muta. Cat. 2; R46 Xn; R65	T R: 45-46-65 S: 53-45		►M2 — ◄ P
649-372-00-1	Naphtha (petroleum), arom.-contg.; Low boiling point naphtha - unspecified	271-635-0	68603-08-7	Carc. Cat. 2; R45 Muta. Cat. 2; R46 Xn; R65	T R: 45-46-65 S: 53-45		►M2 — ◄ P
649-373-00-7	Gasoline, pyrolysis, debutanizer bottoms; Low boiling point naphtha - unspecified; [A complex combination of hydrocarbons obtained from the fractionation of depropanizer bottoms. It consists of hydrocarbons having carbon numbers predominantly greater than C_5.]	271-726-5	68606-10-0	Carc. Cat. 2; R45 Muta. Cat. 2; R46 Xn; R65	T R: 45-46-65 S: 53-45		►M2 — ◄ P

▼M1

č. indexu	Medzinárodná identifikácia látok Poznámky k látkam	č. v ES	č. CAS	Klasifikácia	Označovanie	Koncentračné limity	Poznámky k prípravkom
649-374-00-2	Naphtha (petroleum), light, sweetened; Low boiling point naphtha - unspecified; [A complex combination of hydrocarbons obtained by subjecting a petroleum distillate to a sweetening process to convert mercaptans or to remove acidic impurities. It consists predominantly of saturated and unsaturated hydrocarbons having carbon numbers predominantly in the range of C_3 through C_6 and boiling in the range of approximately – 20 °C to 100 °C (– 4 °F to 212 °F).]	272-206-0	68783-66-4	Carc. Cat. 2; R45 Muta. Cat. 2; R46 Xn; R65	T R: 45-46-65 S: 53-45		►M2 — ◄ P
649-375-00-8	Natural gas condensates; Low boiling point naphtha - unspecified; [A complex combination of hydrocarbons separated and/or condensed from natural gas during transportation and collected at the wellhead and/or from the production, gathering, transmission, and distribution pipelines in deeps, scrubbers, etc. It consists predominantly of hydrocarbons having carbon numbers predominantly in the range of C_2 through C_8.]	272-896-3	68919-39-1	Carc. Cat. 2; R45 Muta. Cat. 2; R46 Xn; R65	T R: 45-46-65 S: 53-45		►M2 — ◄ P
649-376-00-3	Distillates (petroleum), naphtha unifiner stripper; Low boiling point naphtha - unspecified; [A complex combination of hydrocarbons produced by stripping the products from the naphtha unifiner. It consists of saturated aliphatic hydrocarbons having carbon numbers predominantly in the range of C_2 through C_6.]	272-932-8	68921-09-5	Carc. Cat. 2; R45 Muta. Cat. 2; R46 Xn; R65	T R: 45-46-65 S: 53-45		►M2 — ◄ P
649-377-00-9	Naphtha (petroleum), catalytic reformed light, arom.-free fraction; Low boiling point naphtha - unspecified;	285-510-3	85116-59-2	Carc. Cat. 2; R45 Muta. Cat. 2; R46 Xn; R65	T R: 45-46-65 S: 53-45		►M2 — ◄ P

▼M1

č. indexu	Medzinárodná identifikácia látok Poznámky k látkam	č. v ES	č. CAS	Klasifikácia	Označovanie	Koncentračné limity	Poznámky k prípravkom
	[A complex combination of hydrocarbons remaining after removal of aromatic compounds from catalytic reformed light naphtha in a selective absorption process. It consists predominantly of paraffinic and cyclic compounds having carbon numbers predominantly in the range of C_5 to C_8 and boiling in the range of approximately 66 °C to 121 °C (151 °F to 250 °F).]						
649-378-00-4	Gasoline; Low boiling point naphtha - unspecified; [A complex combination of hydrocarbons consisting primarily of paraffins, cyclopa-raffins, aromatic and olefinic hydrocarbons having carbon numbers predominantly greater than C_3 and boiling in the range of 30 °C to 260 °C (86 °F to 500 °F).]	289-220-8	86290-81-5	Carc. Cat. 2; R45 Muta. Cat. 2; R46 Xn; R65	T R: 45-46-65 S: 53-45		►M2 — ◄ P
649-379-00-X	Aromatic hydrocarbons, C_{7-8}, dealkylation products, distn. residues; Low boiling point naphtha - unspecified	292-698-0	90989-42-7	Carc. Cat. 2; R45 Muta. Cat. 2; R46 Xn; R65	T R: 45-46-65 S: 53-45		►M2 — ◄ P
649-380-00-5	Hydrocarbons, C_{4-6}, dependanizer lights, arom. hydrotreater; Low boiling point naphtha - unspecified; [A complex combination of hydrocarbons obtained as first runnings from the depenta-nizer column before hydrotreatment of the aromatic charges. It consists predominantly of hydrocarbons having carbon numbers predominantly in the range of C_4 through C_6, predominantly pentanes and pentenes, and boiling in the range of approximately 25 °C to 40 °C (77 °F to 104 °F).]	295-298-4	91995-38-9	Carc. Cat. 2; R45 Muta. Cat. 2; R46 Xn; R65	T R: 45-46-65 S: 53-45		►M2 — ◄ P
649-381-00-0	Distillates (petroleum), heat-soaked steam-cracked naphtha, C_5-rich; Low boiling point naphtha - unspecified;	295-302-4	91995-41-4	Carc. Cat. 2; R45 Muta. Cat. 2; R46 Xn; R65	T R: 45-46-65 S: 53-45		►M2 — ◄ P

▼M1

č. indexu	Medzinárodná identifikácia látok Poznámky k látkam	č. v ES	č. CAS	Klasifikácia	Označovanie	Koncentračné limity	Poznámky k prípravkom
	[A complex combination of hydrocarbons obtained by distillation of heat-soaked steam-cracked naphtha. It consists predominantly of hydrocarbons having carbon numbers in the range of C_4 through C_6, predominantly C_5.]						
649-382-00-6	Extracts (petroleum), catalytic reformed light naphtha solvent; Low boiling point naphtha - unspecified; [A complex combination of hydrocarbons obtained as the extract from the solvent extraction of a catalytically reformed petroleum cut. It consists predominantly of aromatic hydrocarbons having carbon numbers predominantly in the range of C_7 through C_8 and boiling in the range of approximately 100 °C to 200 °C (212 °F to 392 °F).]	295-331-2	91995-68-5	Carc. Cat. 2; R45 Muta. Cat. 2; R46 Xn; R65	T R: 45-46-65 S: 53-45		►M2 — ◄ P
649-383-00-1	Naphtha (petroleum), hydrodesulfurized light, dearomatized; Low boiling point naphtha - unspecified; [A complex combination of hydrocarbons obtained by distillation of hydrodesulfurized and dearomatized light petroleum fractions. It consists predominantly of C_7 paraffins and cycloparaffins boiling in a range of approximately 90 °C to 100 °C (194 °F to 212 °F).]	295-434-2	92045-53-9	Carc. Cat. 2; R45 Muta. Cat. 2; R46 Xn; R65	T R: 45-46-65 S: 53-45		►M2 — ◄ P
649-384-00-7	Naphtha (petroleum), light, C_5-rich, sweetened; Low boiling point naphtha - unspecified; [A complex combination of hydrocarbons obtained by subjecting a petroleum naphtha to a sweetening process to convert mercaptans or to remove acidic impurities. It consists of hydrocarbons having carbon numbers predominantly in the range of C_4 through C_5, predominantly C_5, and boiling in the range of approximately minus 10 °C to 35 °C (14 °F to 95 °F).]	295-442-6	92045-60-8	Carc. Cat. 2; R45 Muta. Cat. 2; R46 Xn; R65	T R: 45-46-65 S: 53-45		►M2 — ◄ P

▼M1

č. indexu	Medzinárodná identifikácia látok Poznámky k látkam	č. v ES	č. CAS	Klasifikácia	Označovanie	Koncentračné limity	Poznámky k prípravkom
649-385-00-2	Hydrocarbons, C_{8-11}, naphtha-cracking, toluene cut; Low boiling point naphtha - unspecified; [A complex combination of hydrocarbons obtained by distillation from prehydrogenated cracked naphtha. It consists predominantly of hydrocarbons having carbon numbers predominantly in the range of C_8 through C_{11} and boiling in the range of approximately 130 °C to 205 °C (266 °F to 401 °F).]	295-444-7	92045-62-0	Carc. Cat. 2; R45 Muta. Cat. 2; R46 Xn; R65	T R: 45-46-65 S: 53-45		►M2 — ◄ P
649-386-00-8	Hydrocarbons, C_{4-11}, naphtha-cracking, arom.-free; Low boiling point naphtha - unspecified; [A complex combination of hydrocarbons obtained from prehydrogenated cracked naphtha after distillative separation of benzene- and toluene-containing hydrocarbon cuts and a higher boiling fraction. It consists predominantly of hydrocarbons having carbon numbers predominantly in the range of C_4 through C_{11} and boiling in the range of approximately 30 °C to 205 °C (86 °F to 401 °F).]	295-445-2	92045-63-1	Carc. Cat. 2; R45 Muta. Cat. 2; R46 Xn; R65	T R: 45-46-65 S: 53-45		►M2 — ◄ P
649-387-00-3	Naphtha (petroleum), light heat-soaked, steam-cracked; Low boiling point naphtha - unspecified; [A complex combination of hydrocarbons obtained by the fractionation of steam cracked naphtha after recovery from a heat soaking process. It consists predominantly of hydrocarbons having a carbon number predominantly in the range of C_4 through C_6 and boiling in the range of approximately 0 °C to 80 °C (32 °F to 176 °F).]	296-028-8	92201-97-3	Carc. Cat. 2; R45 Muta. Cat. 2; R46 Xn; R65	T R: 45-46-65 S: 53-45		►M2 — ◄ P

▼M1

č. indexu	Medzinárodná identifikácia látok Poznámky k látkam	č. v ES	č. CAS	Klasifikácia	Označovanie	Koncentračné limity	Poznámky k prípravkom
649-388-00-9	Distillates (petroleum), C_6-rich; Low boiling point naphtha - unspecified; [A complex combination of hydrocarbons obtained from the distillation of a petroleum feedstock. It consists predominantly of hydrocarbons having carbon numbers of C_5 through C_7, rich in C_6, and boiling in the range of approximately 60 °C to 70 °C (140 °F to 158 °F).]	296-903-4	93165-19-6	Carc. Cat. 2; R45 Muta. Cat. 2; R46 Xn; R65	T R: 45-46-65 S: 53-45		►M2 — ◄ P
649-389-00-4	Gasoline, pyrolysis, hydrogenated; Low boiling point naphtha-unspecified; [A distillation fraction from the hydrogenation of pyrolysis gasoline boiling in the range of approximately 20 °C to 200 °C (68 °F to 392 °F).]	302-639-3	94114-03-1	Carc. Cat. 2; R45 Muta. Cat. 2; R46 Xn; R65	T R: 45-46-65 S: 53-45		►M2 — ◄ P
649-390-00-X	Distillates (petroleum), steam-cracked, C_{8-12} fraction, polymd., distn. lights; Low boiling point naphtha - unspecified; [A complex combination of hydrocarbons obtained by distillation of the polymerized C_8 through C_{12} fraction from steam-cracked petroleum distillates. It consists predominantly of aromatic hydrocarbons having carbon numbers predominantly in the range of C_8 through C_{12}.]	305-750-5	95009-23-7	Carc. Cat. 2; R45 Muta. Cat. 2; R46 Xn; R65	T R: 45-46-65 S: 53-45		►M2 — ◄ P
649-391-00-5	Extracts (petroleum) heavy naphtha solvent, clay-treated; Low boiling point naphtha - unspecified; [A complex combination of hydrocarbons obtained by the treatment of heavy naphthic solvent petroleum extract with bleaching earth. It consists predominantly of hydrocarbons having carbon numbers predominantly in the range of C_6 through C_{10} and boiling in the range of approximately 80 °C to 180 °C (175 °F to 356 °F).]	308-261-5	97926-43-7	Carc. Cat. 2; R45 Muta. Cat. 2; R46 Xn; R65	T R: 45-46-65 S: 53-45		►M2 — ◄ P

▼M1

č. indexu	Medzinárodná identifikácia látok Poznámky k látkam	č. v ES	č. CAS	Klasifikácia	Označovanie	Koncentračné limity	Poznámky k prípravkom
649-392-00-0	Naphtha (petroleum), light steam-cracked, debenzenized, thermally treated; Low boiling point naphtha - unspecified; [A complex combination of hydrocarbons obtained by the treatment and distillation of debenzenized light steam-cracked petroleum naphtha. It consists predominantly of hydrocarbons having carbon numbers predominantly in the range of C_7 through C_{12} and boiling in the range of approximately 95 °C to 200 °C (203 °F to 392 °F).]	308-713-1	98219-46-6	Carc. Cat. 2; R45 Muta. Cat. 2; R46 Xn; R65	T R: 45-46-65 S: 53-45		►M2 P ◄
649-393-00-6	Naphtha (petroleum), light steam-cracked, thermally treated; Low boiling point naphtha - unspecified; [A complex combination of hydrocarbons obtained by the treatment and distillation of light steam-cracked petroleum naphtha. It consists predominantly of hydrocarbons having carbon numbers predominantly in the range of C_5 through C_6 and boiling in the range of approximately 35 °C to 80 °C (95 °F to 176 °F).]	308-714-7	98219-47-7	Carc. Cat. 2; R45 Muta. Cat. 2; R46 Xn; R65	T R: 45-46-65 S: 53-45		►M2 P ◄
649-394-00-1	Distillates (petroleum), C_{7-9}, C_8-rich, hydrodesulfurized dearomatized; Low boiling point naphtha - unspecified; [A complex combination of hydrocarbons obtained by the distillation of petroleum light fraction, hydrodesulfurized and dearomatized. It consists predominantly of hydrocarbons having carbon numbers in the range of C_7 through C_9, predominantly C_8 paraffins and cycloparaffins, boiling in the range of approximately 120 °C to 130 °C (248 °F to 266 °F).]	309-862-5	101316-56-7	Carc. Cat. 2; R45 Muta. Cat. 2; R46 Xn; R65	T R: 45-46-65 S: 53-45		►M2 P ◄
649-395-00-7	Hydrocarbons, C_{6-8}, hydrogenated sorption-dearomatized, toluene raffination; Low boiling point naphtha - unspecified;	309-870-9	101316-66-9	Carc. Cat. 2; R45 Muta. Cat. 2; R46 Xn; R65	T R: 45-46-65 S: 53-45		►M2 P ◄

▼M1

č. indexu	Medzinárodná identifikácia látok Poznámky k látkam	č. v ES	č. CAS	Klasifikácia	Označovanie	Koncentračné limity	Poznámky k prípravkom
	[A complex combination of hydrocarbons obtained during the sorptions of toluene from a hydrocarbon fraction from cracked gasoline treated with hydrogen in the presence of a catalyst. It consists predominantly of hydrocarbons having carbon numbers predominantly in the range of C_6 through C_8 and boiling in the range of approximately 80 °C to 135 °C (176 °F to 275 °F).]						
649-396-00-2	Naphtha (petroleum), hydrodesulfurised full-range coker; Low boiling point naphtha - unspecified; [A complex combination of hydrocarbons obtained by fractionation from hydrodesulfurised coker distillate. It consists predominantly of hydrocarbons having carbon numbers predominantly in the range of C_5 to C_{11} and boiling in the range of approximately 23 °C to 196 °C (73 °F to 385 °F).]	309-879-8	101316-76-1	Carc. Cat. 2; R45 Muta. Cat. 2; R46 Xn; R65	T R: 45-46-65 S: 53-45		►M2 — ◄ P
649-397-00-8	Naphtha (petroleum), sweetened light; Low boiling point naphtha - unspecified; [A complex combination of hydrocarbons obtained by subjecting a petroleum naphtha to a sweetening process to convert mercaptans or to remove acidic impurities. It consists predominantly of hydrocarbons having carbon numbers predominantly in the range of C_5 through C_8 and boiling in the range of approximately 20 °C to 130 °C (68 °F to 266 °F).]	309-976-5	101795-01-1	Carc. Cat. 2; R45 Muta. Cat. 2; R46 Xn; R65	T R: 45-46-65 S: 53-45		►M2 — ◄ P
649-398-00-3	Hydrocarbons, C_{3-6}, C_5-rich, steam-cracked naphtha; Low boiling point naphtha - unspecified; [A complex combination of hydrocarbons obtained by distillation of steam-cracked naphtha. It consists predominantly of hydrocarbons having carbon numbers in the range of C_3 through C_6, predominantly C_5.]	310-012-0	102110-14-5	Carc. Cat. 2; R45 Muta. Cat. 2; R46 Xn; R65	T R: 45-46-65 S: 53-45		►M2 — ◄ P

▼M1

č. indexu	Medzinárodná identifikácia látok Poznámky k látkam	č. v ES	č. CAS	Klasifikácia	Označovanie	Koncentračné limity	Poznámky k prípravkom
649-399-00-9	Hydrocarbons, C_5-rich, dicyclopentadiene-contg.; Low boiling point naphtha - unspecified; [A complex combination of hydrocarbons obtained by distillation of the products from a steam-cracking process. It consists predominantly of hydrocarbons having carbon numbers of C_5 and dicyclopentadiene and boiling in the range of approximately 30 °C to 170 °C (86 °F to 338 °F).]	310-013-6	102110-15-6	Carc. Cat. 2; R45 Muta. Cat. 2; R46 Xn; R65	T R: 45-46-65 S: 53-45		►M2 — ◄ P
649-400-00-2	Residues (petroleum), steam-cracked light, arom.; Low boiling point naphtha - unspecified; [A complex combination of hydrocarbons obtained by the distillation of the products of steam cracking or similar processes after taking off the very light products resulting in a residue starting with hydrocarbons having carbon numbers greater than C_5. It consists predominantly of aromatic hydrocarbons having carbon numbers greater than C_5 and boiling above approximately 40 °C (104 °F).]	310-057-6	102110-55-4	Carc. Cat. 2; R45 Muta. Cat. 2; R46 Xn; R65	T R: 45-46-65 S: 53-45		►M2 — ◄ P
649-401-00-8	Hydrocarbons, $C_{\geq 5}$, C_{5-6}-rich; Low boiling point naphtha - unspecified	270-690-8	68476-50-6	Carc. Cat. 2; R45 Muta. Cat. 2; R46 Xn; R65	T R: 45-46-65 S: 53-45		►M2 — ◄ P
649-402-00-3	Hydrocarbons, C_5-rich; Low boiling point naphtha - unspecified	270-695-5	68476-55-1	Carc. Cat. 2; R45 Muta. Cat. 2; R46 Xn; R65	T R: 45-46-65 S: 53-45		►M2 — ◄ P
649-403-00-9	Aromatic hydrocarbons, C_{8-10}; Low boiling point naphtha - unspecified	292-695-4	90989-39-2	Carc. Cat. 2; R45 Muta. Cat. 2; R46 Xn; R65	T R: 45-46-65 S: 53-45		►M2 — ◄ P

▼B

č. indexu	Medzinárodná identifikácia látok Poznámky k látkam	č. v ES	č. CAS	Klasifikácia	Označovanie	Koncentračné limity	Poznámky k prípravkom
649-404-00-4	Kerosine (petroleum); Straight run kerosine; [A complex combination of hydrocarbons produced by the distillation of crude oil. It consists of hydrocarbons having carbon numbers predominantly in the range of C_9 through C_{16} and boiling in the range of approximately 150 °C to 290 °C (320°F to 554°F).]	232-366-4	8008-20-6	Xn; R65	Xn R: 65 S: (2-)23-24-62		►M2 — ◄
▼M6 649-405-00-X	solvent naphtha (petroleum), medium aliph.; Straight run kerosine; [A complex combination of hydrocarbons obtained from the distillation of crude oil or natural gasoline. It consists predominantly of saturated hydrocarbons having carbon numbers predominantly in the range of C9 through C12 and boiling in the range of approximately 140 °C to 220 °C (284 °F to 428 °F).]	265-191-7	64742-88-7	Xn; R48/20-65	Xn R: 48/20-65 S: (2-)23-24-62		
▼B 649-406-00-5	Solvent naphtha (petroleum) heavy aliph.; Straight run kerosine; [A complex combination of hydrocarbons obtained from the distillation of crude oil or natural gasoline. It consists predominantly of saturated hydrocarbons having carbon numbers predominantly in the range of C_{11} through C_{16} and boiling in the range of approximately 190 °C to 290 °C (374°F to 554°F).]	265-200-4	64742-96-7	Xn; R65	Xn R: 65 S: (2-)23-24-62		►M2 — ◄
649-407-00-0	Kerosine (petroleum), straight-run wide-cut; Straight run kerosine; [A complex combination of hydrocarbons obtained as a wide cut hydrocarbon fuel cut from atmospheric distillation and boiling in the range of approximately 70 °C to 220 °C (158°F to 428°F).]	295-418-5	92045-37-9	Xn; R65	Xn R: 65 S: (2-)23-24-62		►M2 — ◄

▼B

č. indexu	Medzinárodná identifikácia látok Poznámky k látkam	č. v ES	č. CAS	Klasifikácia	Označovanie	Koncentračné limity	Poznámky k prípravkom
649-408-00-6	Distillates (petroleum), steam-cracked; Cracked kerosine; [A complex combination of hydrocarbons obtained by the distillation of the products from a steam cracking process. It consists predominantly of unsaturated hydrocarbons having carbon numbers predominantly in the range of C_7 through C_{16} and boiling in the range of approximately 90 °C to 290 °C (190°F to 554°F).]	265-194-3	64742-91-2	Xn; R65	Xn R: 65 S: (2-)23-24-62		►M2 — ◄
649-409-00-1	Distillates (petroleum), cracked stripped steam-cracked petroleum distillates, C_{8-10} fraction; Cracked kerosine; [A complex combination of hydrocarbons obtained by distilling cracked stripped steam-cracked distillates. It consists of hydro-carbons having carbon numbers in the range of C_8 through C_{10} and boiling in the range of approximately 129 °C to 194 °C (264°F to 382°F).]	270-728-3	68477-39-4	Xn; R65	Xn R: 65 S: (2-)23-24-62		►M2 — ◄
649-410-00-7	Distillates (petroleum), cracked stripped steam-cracked petroleum distillates, C_{10-12} fraction; Cracked kerosine; [A complex combination of hydrocarbons obtained by distilling cracked stripped steam-cracked distillates. It consists predo-minantly of aromatic hydrocarbons having carbon numbers in the range of C_{10} through C_{12}.]	270-729-9	68477-40-7	Xn; R65	Xn R: 65 S: (2-)23-24-62		►M2 — ◄
649-411-00-2	Distillates (petroleum), steam-cracked, C_{8-12} fraction; Cracked kerosine; [A complex combination of organic compounds obtained by the distillation of products from a steam cracking process. It consists predominantly of unsaturated hydrocarbons having carbon numbers predominantly in the range of C_8 through C_{12}.]	270-737-2	68477-54-3	Xn; R65	Xn R: 65 S: (2-)23-24-62		►M2 — ◄

▼B

č. indexu	Medzinárodná identifikácia látok Poznámky k látkam	č. v ES	č. CAS	Klasifikácia	Označovanie	Koncentračné limity	Poznámky k prípravkom
649-412-00-8	Kerosine (petroleum), hydrodesulfurized thermal cracked; Cracked kerosine; [A complex combination of hydrocarbons obtained by fractionation from hydrodesulfurized thermal cracker distillate. It consists predominantly of hydrocarbons predominantly in the range of C_8 to C_{16} and boiling in the range of approximately 120 °C to 283 °C (284°F to 541°F).]	285-507-7	85116-55-8	Xn; R65	Xn R: 65 S: (2-)23-24-62		►M2 — ◄
649-413-00-3	Aromtic hydrocarbons, $C_{\geq 10}$, steam-cracking, hydrotreated; Cracked kerosine; [A complex combination of hydrocarbons produced by the distillation of the products from a steam cracking process treated with hydrogen in the presence of a catalyst. It consists predominantly of aromatic hydrocarbons having carbon numbers predominantly greater than C_{10} and boiling in the range of approximately 150 °C to 320 °C (302°F to 608°F).]	292-621-0	90640-98-5	Xn; R65	Xn R: 65 S: (2-)23-24-62		►M2 — ◄
649-414-00-9	Naphtha (petroleum), steam-cracked, hydrotreated, $C_{9\text{-}10}$-arom.-rich; Cracked kerosine; [A complex combination of hydrocarbons produced by the distillation of the products from a steam cracking process thereafter treated with hydrogen in the presence of a catalyst. It consists predominantly of aromatic hydrocarbons having carbon numbers in the range of C_9 through C_{10} and boiling in the range of approximately 140 °C to 200 °C (284°F to 392°F).]	292-637-8	90641-13-7	Xn; R65	Xn R: 65 S: (2-)23-24-62		►M2 — ◄

▼B

č. indexu	Medzinárodná identifikácia látok Poznámky k látkam	č. v ES	č. CAS	Klasifikácia	Označovanie	Koncentračné limity	Poznámky k prípravkom
649-415-00-4	Distillates (petroleum), thermal-cracked, alkylarom. hydrocarbon-rich; Cracked kerosine; [A complex combination of hydrocarbons obtained by distillation of thermal-cracking heavy tars. It consists predominantly of highly alkylated aromatic hydrocarbons boiling in the range of approximately 100 °C to 250 °C (212°F to 482°F.]	309-866-7	101316-61-4	Xn; R65	Xn R: 65 S: (2-)23-24-62		►M2 — ◄
649-416-00-X	Distillates (petroleum), catalytic cracked heavy tar light; Cracked kerosine; [A complex combination of hydrocarbons obtained by distillation of catalytic cracking heavy tars. It consists predominantly of highly alkylated aromatic hydrocarbons boiling in the range of approximately 100 °C to 250 °C (212°F to 482°F).]	309-938-8	101631-13-4	Xn; R65	Xn R: 65 S: (2-)23-24-62		►M2 — ◄
649-417-00-5	Solvent naphtha (petroleum), hydrocracked heavy arom.; Cracked kerosine; [A complex combination of hydrocarbons obtained by the distillation of hydrocracked petroleum distillate. It consists predominantly of hydrocarbons having carbon numbers predominantly in the range of C_9 through C_{16} and boiling in the range of approximately 235 °C to 290 °C (455°F to 554°F).]	309-881-9	101316-80-7	Xn; R65	Xn R: 65 S: (2-)23-24-62		►M2 — ◄
649-418-00-0	Distillates (petroleum), steam-cracked heavy tar light; Cracked kerosine; [A complex combination of hydrocarbons obtained by distillation of steam cracking heavy tars. It consists predominantly of highly alkylated aromatic hydrocarbons boiling in the range of approximately 100 °C to 250 °C (212°F to 482°F).]	309-940-9	101631-15-6	Xn; R65	Xn R: 65 S: (2-)23-24-62		►M2 — ◄

▼B

č. indexu	Medzinárodná identifikácia látok Poznámky k látkam	č. v ES	č. CAS	Klasifikácia	Označovanie	Koncentračné limity	Poznámky k prípravkom
649-419-00-6	Distillates (petroleum), alkylate; Kerosine – unspecified; [A complex combination of hydrocarbons produced by distillation of the reaction products of isobutane with monoolefinic hydrocarbons usually ranging in carbon numbers from C_3 through C_5. It consists of predominantly branched chain saturated hydro-carbons having carbon numbers predominantly in the range of C_{11} through C_{17} and boiling in the range of approximately 205 °C to 320 °C (401°F to 608°F).]	265-074-0	64741-73-7	Xn; R65	Xn R: 65 S: (2-)23-24-62		►M2 — ◄
649-420-00-1	Extracts (petroleum), heavy naphtha solvent; Kerosine – unspecified; [A complex combination of hydrocarbons obtained as the extract from a solvent extraction process. It consists predominantly of aromatic hydrocarbons having carbon numbers predominantly in the range of C_7 through C_{12} and boiling in the range of approximately 90 °C to 220 °C (194°F to 428°F).]	265-099-7	64741-98-6	Xn; R65	Xn R: 65 S: (2-)23-24-62		►M2 — ◄
649-421-00-7	Distillates (petroleum), chemically neutralized light; Kerosine – unspecified; [A complex combination of hydrocarbons produced by a treating process to remove acidic materials. It consists of hydrocarbons having carbon numbers predominantly in the range of C_9 through C_{16} and boiling in the range of approximately 150 °C to 290 °C (302°F to 554°F).]	265-132-5	64742-31-0	Xn; R65	Xn R: 65 S: (2-)23-24-62		►M2 — ◄

▼B

č. indexu	Medzinárodná identifikácia látok Poznámky k látkam	č. v ES	č. CAS	Klasifikácia	Označovanie	Koncentračné limity	Poznámky k prípravkom
649-422-00-2	Distillates (petroleum), hydrotreated light; Kerosine – unspecified; [A complex combination of hydrocarbons obtained by treating a petroleum fraction with hydrogen in the presence of a catalyst. It consists of hydrocarbons having carbon numbers predominantly in the range of C_9 through C_{16} and boiling in the range of approximately 150 °C to 290 °C (302°F to 554°F).]	265-149-8	64742-47-8	Xn; R65	Xn R: 65 S: (2-)23-24-62		►M2 — ◄
649-423-00-8	Kerosine (petroleum), hydrodesulfurized; Kerosine – unspecified; [A complex combination of hydrocarbons obtained from a petroleum stock by treating with hydrogen to convert organic sulfur to hydrogen sulfide which is removed. It consists of hydrocarbons having carbon numbers predominantly in the range of C_9 through C_{16} and boiling in the range of approximately 150 °C to 290 °C (302°F to 554°F).]	265-184-9	64742-81-0	Xn; R65	Xn R: 65 S: (2-)23-24-62		►M2 — ◄
649-424-00-3	Solvent naphtha (petroleum), heavy arom.; Kerosine – unspecified; [A complex combination of hydrocarbons obtained from distillation of aromatic streams. It consists predominantly of aromatic hydrocarbons having carbon numbers predominantly in the range of C_9 through C_{16} and boiling in the range of approximately 165 °C to 290 °C (330°F to 554°F).]	265-198-5	64742-94-5	Xn; R65	Xn R: 65 S: (2-)23-24-62		►M2 — ◄
649-425-00-9	Naphtha (petroleum), heavy coker; Kerosine – unspecified;	269-778-9	68333-23-3	Xn; R65	Xn R: 65 S: (2-)23-24-62		►M2 — ◄

▼B

č. indexu	Medzinárodná identifikácia látok Poznámky k látkam	č. v ES	č. CAS	Klasifikácia	Označovanie	Koncentračné limity	Poznámky k prípravkom
	[A complex combination of hydrocarbons from the distillation of products from a fluid coker. It consists predominantly of unsaturated hydrocarbons having carbon numbers predominantly in the range of C_6 through C_{15} and boiling in the range of approximately 157 °C to 288 °C (315°F to 550°F).]						
649-426-00-4	Naphtha (petroleum), catalytic reformed hydrodesulfurized heavy, arom. fraction; Kerosine – unspecified; [A complex combination of hydrocarbons produced by fractionation from catalytically reformed hydrodesulfurized naphtha. It consists predominantly of aromatic hydrocarbons having carbon numbers predominently in the range of C_7 to C_{13} and boiling in the range of approximately 98 °C to 218 °C (208°F to 424°F).]	285-508-2	85116-57-0	Xn; R65	Xn R: 65 S: (2-)23-24-62		►M2 — ◄
649-427-00-X	Kerosine (petroleum), sweetened; Kerosine – unspecified; [A complex combination of hydrocarbons obtained by subjecting a petroleum distillate to a sweetening process to convert mercaptans or to remove acidic impurities. It consists predominantly of hydrocarbons having carbon numbers predominantly in the range of C_9 through C_{16} and boiling in the range of 130 °C to 290 °C (266°F to 554°F).]	294-799-5	91770-15-9	Xn; R65	Xn R: 65 S: (2-)23-24-62		►M2 — ◄
649-428-00-5	Kerosine (petroleum), solvent-refined sweetened; Kerosine – unspecified; [A complex combination of hydrocarbons obtained from a petroleum stock by solvent refining and sweetening and boiling in the range of approximately 150 °C to 260 °C (302°F to 500°F).]	295-416-4	92045-36-8	Xn; R65	Xn R: 65 S: (2-)23-24-62		►M2 — ◄

▼B

č. indexu	Medzinárodná identifikácia látok Poznámky k látkam	č. v ES	č. CAS	Klasifikácia	Označovanie	Koncentračné limity	Poznámky k prípravkom
649-429-00-0	Hydrocarbons, C_{9-16}, hydrotreated, dearomatized; Kerosine – unspecified; [A complex combination of hydrocarbons obtained as solvents which have been subjected to hydrotreatment in order to convert aromatics to naphthenes by catalytic hydrogenation.]	297-854-1	93763-35-0	Xn; R65	Xn R: 65 S: (2-)23-24-62		►M2 — ◄
649-430-00-6	Kerosine (petroleum), solvent-refined hydrodesulfurized; Kerosine – unspecified	307-033-2	97488-94-3	Xn; R65	Xn R: 65 S: (2-)23-24-62		►M2 — ◄
649-431-00-1	Distillates (petroleum), hydrodesulfurized full-range middle coker; Kerosine – unspecified; [A complex combination of hydrocarbons obtained by fractionation from hydrodesulfurized coker distillate. It consists predominantly of hydrocarbons having carbon numbers predominantly in the range of C_8 through C_{16} and boiling in the range of approximately 120 °C to 283 °C (248°F to 541°F).]	309-864-6	101316-58-9	Xn; R65	Xn R: 65 S: (2-)23-24-62		►M2 — ◄
649-432-00-7	Solvent naphtha (petroleum), hydrodesulfurized heavy arom.; Kerosine – unspecified; [A complex combination of hydrocarbons obtained by the catalytic hydrodesulfurization of a petroleum fraction. It consists predominantly of hydrocarbons having carbon numbers predominantly in the range of C_{10} through C_{13} and boiling in the range of approximately 180 °C to 240 °C (356°F to 464°F).]	309-882-4	101316-81-8	Xn; R65	Xn R: 65 S: (2-)23-24-62		►M2 — ◄

▼B

č. indexu	Medzinárodná identifikácia látok Poznámky k látkam	č. v ES	č. CAS	Klasifikácia	Označovanie	Koncentračné limity	Poznámky k prípravkom
649-433-00-2	Solvent naphtha (petroleum), hydrodesulfurized medium; Kerosine – unspecified; [A complex combination of hydrocarbons obtained by the catalytic hydrodesulfurization of a petroleum fraction. It consists predominantly of hydrocarbons having carbon numbers predominantly in the range of C_{10} through C_{13} and boiling in the range of approximately 175 °C to 220 °C (347°F to 428°F).]	309-884-5	101316-82-9	Xn; R65	Xn R: 65 S: (2-)23-24-62		►M2 — ◄
649-434-00-8	Kerosine (petroleum), hydrotreated; Kerosine – unspecified; [A complex combination of hydrocarbons obtained from the distillation of petroleum and subsequent hydrotreatment. It consists predominantly of alkanes, cycloalkanes and alkylbenzenes having carbon numbers predominantly in the range of C_{12} through C_{16} and boiling in the range of approximately 230 °C to 270 °C (446°F to 518°F).]	309-944-0	101631-19-0	Xn; R65	Xn R: 65 S: (2-)23-24-62		►M2 — ◄
649-435-00-3	Distillates (petroleum), light catalytic cracked; Cracked gasoil; [A complex combination of hydrocarbons produced by the distillation of products from a catalytic cracking process. It consists of hydrocarbons having carbon numbers predominantly in the range of C_9 through C_{25} and boiling in the range of approximately 150 °C to 400 °C (302°F to 752°F). It contains a relatively large proportion of bicyclic aromatic hydrocarbons.]	265-060-4	64741-59-9	Carc. Cat. 2; R45	T R: 45 S: 53-45		►M2 — ◄

▼B

č. indexu	Medzinárodná identifikácia látok Poznámky k látkam	č. v ES	č. CAS	Klasifikácia	Označovanie	Koncentračné limity	Poznámky k prípravkom
649-436-00-9	Distillates (petroleum), intermediate catalytic cracked; Cracked gasoil; [A complex combination of hydrocarbons produced by the distillation of products from a catalytic cracking process. It consists of hydrocarbons having carbon numbers predominantly in the range of C_{11} through C_{30} and boiling in the range of approximately 205 °C to 450 °C (401°F to 842°F). It contains a relatively large proportion of tricyclic aromatic hydrocarbons.]	265-062-5	64741-60-2	Carc. Cat. 2; R45	T R: 45 S: 53-45		►M2 — ◄
649-437-00-4	Distillates (petroleum), light hydrocracked; Cracked gasoil; [A complex combination of hydrocarbons from distillation of the products from a hydrocracking process. It consists predominantly of saturated hydrocarbons having carbon numbers predominantly in the range of C_{10} through C_{18} and boiling in the range of approximately 160 °C to 320 °C (320°F to 608°F).]	265-078-2	64741-77-1	Carc. Cat. 3; R40	Xn R: 40 S: (2-)36/37		►M2 — ◄
649-438-00-X	Distillates (petroleum), light thermal cracked; Cracked gasoil; [A complex combination of hydrocarbons from the distillation of the products from a thermal cracking process. It consists predominantly of unsaturated hydrocarbons having carbon numbers predominantly in the range of C_{10} through C_{22} and boiling in the range of approximately 160 °C to 370 °C (320°F to 698°F).]	265-084-5	64741-82-8	Carc. Cat. 2; R45	T R: 45 S: 53-45		►M2 — ◄
649-439-00-5	Distillates (petroleum), hydrodesulfurized light catalytic cracked; Cracked gasoil;	269-781-5	68333-25-5	Carc. Cat. 2; R45	T R: 45 S: 53-45		►M2 — ◄

▼B

č. indexu	Medzinárodná identifikácia látok Poznámky k látkam	č. v ES	č. CAS	Klasifikácia	Označovanie	Koncentračné limity	Poznámky k prípravkom
	[A complex combination of hydrocarbons obtained by treating light catalytic cracked distillates with hydrogen to convert organic sulfur to hydrogen sulfide which is removed. It consists of hydrocarbons having carbon numbers predominantly in the range of C_9 through C_{25} and boiling in the range of approximately 150 °C to 400 °C (302°F to 752°F). It contains a relatively large proportion of bicyclic aromatic hydrocarbons.]						
649-440-00-0	Distillates (petroleum), light steam-cracked naphtha; Cracked gasoil; [A complex combination of hydrocarbons from the multiple distillation of products from a steam cracking process. It consists of hydrocarbons having carbon numbers predominantly in the range of C_{10} through C_{18}.]	270-662-5	68475-80-9	Carc. Cat. 2; R45	T R: 45 S: 53-45		►M2 — ◄
649-441-00-6	Distillates (petroleum), cracked steam-cracked petroleum distillates; Cracked gasoil; [A complex combination of hydrocarbons produced by distilling cracked steam cracked distillate and/or its fractionation products. It consists of hydrocarbons having carbon numbers predominently in the range of C_{10} to low molecular weight polymers.]	270-727-8	68477-38-3	Carc. Cat. 2; R45	T R: 45 S: 53-45		►M2 — ◄
649-442-00-1	Gas oils (petroleum), steam-cracked; Cracked gasoil; [A complex combination of hydrocarbons produced by distillation of the products from a steam cracking process. It consists of hydrocarbons having carbon numbers predominantly greater than C_9 and boiling in the range of from approximately 205 °C to 400 °C (400°F to 752°F).]	271-260-2	68527-18-4	Carc. Cat. 2; R45	T R: 45 S: 53-45		►M2 — ◄

▼B

č. indexu	Medzinárodná identifikácia látok Poznámky k látkam	č. v ES	č. CAS	Klasifikácia	Označovanie	Koncentračné limity	Poznámky k prípravkom
649-443-00-7	Distillates (petroleum), hydrodesulfurized thermal cracked middle; Cracked gasoil; [A complex combination of hydrocarbons obtained by fractionation from hydrodesulfurized themal cracker distillate stocks. It consists predominantly of hydrocarbons having carbon numbers predominantly in the range of C_{11} to C_{25} and boiling in the range of approximately 205 °C to 400 °C (401°F to 752°F).]	285-505-6	85116-53-6	Carc. Cat. 2; R45	T R: 45 S: 53-45		►M2 — ◄
649-444-00-2	Gas oils (petroleum), thermal-cracked, hydrodesulfurized; Cracked gasoil	295-411-7	92045-29-9	Carc. Cat. 2; R45	T R: 45 S: 53-45		►M2 — ◄
649-445-00-8	Residues (petroleum), hydrogenated steam-cracked naphtha; Cracked gasoil; [A complex combination of hydrocarbons obtained as a residual fraction from the distillation of hydrotreated steam-cracked naphtha. It consists predominantly of hydrocarbons boiling in the range of approximately 200 °C to 350 °C (32°F to 662°F).]	295-514-7	92062-00-5	Carc. Cat. 2; R45	T R: 45 S: 53-45		►M2 — ◄
649-446-00-3	Residues (petroleum), steam-cracked naphtha distn.; Cracked gasoil; [A complex combination of hydrocarbons obtained as a column bottom from the separation of effluents from steam cracking naphtha at a high temperature. It boils in the range of approximately 147 °C to 300 °C (297°F to 572°F) and produces a finished oil having a viscosity of 18cSt at 50 °C.]	295-517-3	92062-04-9	Carc. Cat. 2; R45	T R: 45 S: 53-45		►M2 — ◄

▼B

č. indexu	Medzinárodná identifikácia látok Poznámky k látkam	č. v ES	č. CAS	Klasifikácia	Označovanie	Koncentračné limity	Poznámky k prípravkom
649-447-00-9	Distillates (petroleum), light catalytic cracked, thermally degraded; Cracked gasoil; [A complex combination of hydrocarbons produced by the distillation of products from a catalytic cracking process which has been used as a heat transfer fluid. It consists predominantly of hydrocarbons boiling in the range of approximately 190 °C to 340 °C (374°F to 644°F). This stream is likely to contain organic sulfur compounds.]	295-991-1	92201-60-0	Carc. Cat. 2; R45	T R: 45 S: 53-45		►M2 — ◄
649-448-00-4	Residues (petroleum), steam-cracked heat-soaked naphtha; Cracked gasoil; [A complex combination of hydrocarbons obtained as residue from the distillation of steam cracked heat soaked naphtha and boiling in the range of approximately 150 °C to 350 °C (302°F to 662°F).]	297-905-8	93763-85-0	Carc. Cat. 2; R45	T R: 45 S: 53-45		►M2 — ◄
649-449-00-X	Hydrocarbons, C_{16-20}, solvent-dewaxed hydrocracked paraffinic distn. residue; Cracked gasoil; [A complex combination of hydrocarbons obtained by solvent dewaxing of a distillation residue from a hydrocracked paraffinic distillate. It consists predominantly of hydrocarbons having carbon numbers predominantly in the range of C_{16} through C_{20} and boiling in the range of approximately 360 °C to 500 °C (680 °F to 932 °F). It produces a finished oil having a viscosity of 4,5 cSt at approximately 100 °C (212 °F).]	307-662-2	97675-88-2	Carc. Cat. 3; R40	Xn R: 40 S: (2-)36/37		►M2 — ◄
649-450-00-5	Gas oils (petroleum), light vacuum, thermal-cracked hydrodesulfurized; Cracked gasoil;	308-278-8	97926-59-5	Carc. Cat. 2; R45	T R: 45 S: 53-45		►M2 — ◄

č. indexu	Medzinárodná identifikácia látok Poznámky k látkam	č. v ES	č. CAS	Klasifikácia	Označovanie	Koncentračné limity	Poznámky k prípravkom
	[A complex combination of hydrocarbons obtained by catalytic dehydrosulfurization of thermal-cracked light vacuum petroleum. It consists predominantly of hydrocarbons having carbon numbers predominantly in the range of C_{14} through C_{20} and boiling in the range of approximately 270 °C to 370 °C (518°F to 698°F).]						
649-451-00-0	Distillates (petroleum), hydrodesulfurized middle coker; Cracked gasoil; [A complex combination of hydrocarbons by fractionation from hydrodesulfurised coker distillate stocks. Is consists of hydro-carbons having carbon numbers predominantly in the range of C_{12} through C_{21} and boiling in the range of approximately 200 °C to 360 °C (392°F to 680°F).]	309-865-1	101316-59-0	Carc. Cat. 2; R45	T R: 45 S: 53-45		►M2 — ◄
649-452-00-6	Distillates (petroleum), heavy steam-cracked; Cracked gasoil; [A complex combination of hydrocarbons obtained by distillation of steam cracking heavy residues. It consists predominantly of highly alkylated heavy aromatic hydrocarbons boiling in the range of approximately 250 °C to 400 °C (482°F to 752°F).]	309-939-3	101631-14-5	Carc. Cat. 2; R45	T R: 45 S: 53-45		►M2 — ◄
649-453-00-1	Distillates (petroleum), heavy hydrocracked; Baseoil – unspecified; [A complex combination of hydrocarbons from the distillation of the products from a hydrocracking process. It consists predominantly of saturated hydrocarbons having carbon numbers in the range of C_{15}-C_{39} and boiling in the range of approximately 260 °C to 600 °C (500°F to 1112°F).]	265-077-7	64741-76-0	Carc. Cat. 2; R45	T R: 45 S: 53-45		►M2 — ◄ L

▼B

č. indexu	Medzinárodná identifikácia látok Poznámky k látkam	č. v ES	č. CAS	Klasifikácia	Označovanie	Koncentračné limity	Poznámky k prípravkom
649-454-00-7	Distillates (petroleum), solvent-refined heavy paraffinic; Baseoil – unspecified; [A complex combination of hydrocarbons obtained as the raffinate from a solvent extraction process. It consists predominantly of saturated hydrocarbons having carbon numbers predominantly in the range of C_{20} through C_{50} and produces a finished oil with a viscosity of at least 100 SUS at 100°F (19cSt at 40 °C).]	265-090-8	64741-88-4	Carc. Cat. 2; R45	T R: 45 S: 53-45		►**M2** ── ◄ L
649-455-00-2	Distillates (petroleum), solvent-refined light paraffinic; Baseoil – unspecified; [A complex combination of hydrocarbons obtained as the raffinate from a solvent extraction process. It consists predominantly of saturated hydrocarbons having carbon numbers predominantly in the range of C_{15} through C_{30} and produces a finished oil with a viscosity of less than 100 SUS at 100°F (19cSt at 40 °C).]	265-091-3	64741-89-5	Carc. Cat. 2; R45	T R: 45 S: 53-45		►**M2** ── ◄ L
649-456-00-8	Residual oils (petroleum), solvent deasphalted; Baseoil – unspecified; [A complex combination of hydrocarbons obtained as the solvent soluble fraction from C_3-C_4 solvent deasphalting of a residuum. It consists of hydrocarbons having carbon numbers predominantly higher than C_{25} and boiling above approximately 400 °C (752°F).]	265-096-0	64741-95-3	Carc. Cat. 2; R45	T R: 45 S: 53-45		►**M2** ── ◄ L

▼B

č. indexu	Medzinárodná identifikácia látok Poznámky k látkam	č. v ES	č. CAS	Klasifikácia	Označovanie	Koncentračné limity	Poznámky k prípravkom
649-457-00-3	Distillates (petroleum), solvent-refined heavy naphthenic; Baseoil – unspecified; [A complex combination of hydrocarbons obtained as the raffinate from a solvent extraction process. It consists of hydrocarbons having carbon numbers predominantly in the range of C_{20} through C_{50} and produces a finished oil with a viscosity of at least 100 SUS at 100°F (19cSt a 40 °C). It contains relatively few normal paraffins.]	265-097-6	64741-96-4	Carc. Cat. 2; R45	T R: 45 S: 53-45		►M2 L ◄
649-458-00-9	Distillates (petroleum), solvent-refined light naphthenic; Baseoil – unspecified; [A complex combination of hydrocarbons obtained as the raffinate from a solvent extraction process. It consists of hydrocarbons having carbon numbers predominantly in the range of C_{15} through C_{30} and produces a finished oil with a viscosity of less than 100 SUS at 100°F (19cSt at 40 °C). It contains relatively few normal paraffins.]	265-098-1	64741-97-5	Carc. Cat. 2; R45	T R: 45 S: 53-45		►M2 L ◄
649-459-00-4	Residual oils (petroleum,) solvent-refined; Baseoil – unspecified; [A complex combination by hydrocarbons obtained as the solvent insoluble fraction from solvent refining of a residuum using a polar organic solvent such as phenol or furfural. It consists of hydrocarbons having carbon numbers predominantly higher than C_{25} and boiling above approximately 400 °C (752°F).]	265-101-6	64742-01-4	Carc. Cat. 2; R45	T R: 45 S: 53-45		►M2 L ◄

▼B

č. indexu	Medzinárodná identifikácia látok Poznámky k látkam	č. v ES	č. CAS	Klasifikácia	Označovanie	Koncentračné limity	Poznámky k prípravkom
649-460-00-X	Distillates (petroleum), clay-treated paraffinic; Baseoil – unspecified; [A complex combination of hydrocarbons resulting from treatment of a petroleum fraction with natural or modified clay in either a contacting or percolation process to remove the trace amounts of polar compounds and impurities present. It consists of hydrocarbons having carbon numbers predominantly in the range of C_{20} through C_{50} and produces a finished oil with a viscosity of at least 100 SUS at 100°F (19cSt at 40 °C). It contains a relatively large proportion of saturated hydrocarbons.]	265-137-2	64742-36-5	Carc. Cat. 2; R45	T R: 45 S: 53-45		►M2 —◄ L
649-461-00-5	Distillates (petroleum), clay-treated light paraffinic; Baseoil – unspecified; [A complex combination of hydrocarbons resulting from treatment of a petroleum fraction with natural or modified clay in either a contacting or percolation process to remove the trace amounts of polar compounds and impurities present. It consists of hydrocarbons having carbon numbers predominantly in the range of C_{15} through C_{30} and produces a finished oil with a viscosity of less than 100 SUS at 100°F (19cSt at 40 °C). It contains a relatively large proportion of saturated hydrocarbons.]	265-138-8	64742-37-6	Carc. Cat. 2; R45	T R: 45 S: 53-45		►M2 —◄ L
649-462-00-0	Residual oils (petroleum), clay-treated; Baseoil – unspecified; [A complex combination of hydrocarbons obtained by treatment of a residual oil with a natural or modified clay in either a contacting or percolation process to remove the trace amounts of polar compounds and impurities present. It consists of hydrocarbons having carbon numbers predominantly higher than C_{25} and boiling above approximately 400 °C (752°F).]	265-143-5	64742-41-2	Carc. Cat. 2; R45	T R: 45 S: 53-45		►M2 —◄ L

▼B

č. indexu	Medzinárodná identifikácia látok Poznámky k látkam	č. v ES	č. CAS	Klasifikácia	Označovanie	Koncentračné limity	Poznámky k prípravkom
649-463-00-6	Distillates (petroleum), clay-treated heavy naphthenic; Baseoil – unspecified; [A complex combination of hydrocarbons resulting from treatment of a petroleum fraction with natural or modified clay in either a contacting or percolation process to remove the trace amounts of polar compounds and impurities present. It consists of hydrocarbons having carbon numbers predominantly in the range of C_{20} through C_{50} and produces a finished oil with a viscosity of at least 100 SUS at 100°F (19cSt at 40 °C). It contains relatively few normal paraffins.]	265-146-1	64742-44-5	Carc. Cat. 2; R45	T R: 45 S: 53-45		►M2 —— ◄ L
649-464-00-1	Distillates (petroleum), clay-treated light naphthenic; Baseoil – unspecified; [A complex combination of hydrocarbons resulting from treatment of a petroleum fraction with natural or modified clay in either a contacting or percolation process to remove the trace amounts of polar compounds and impurities present. It consists of hydrocarbons having carbon numbers predominantly in the range of C_{15} through C_{30} and produces a finished oil with a viscosity of less than 100 SUS at 100°F (19cSt at 40 °C). It contains relatively few normal paraffins.]	265-147-7	64742-45-6	Carc. Cat. 2; R45	T R: 45 S: 53-45		►M2 —— ◄ L
649-465-00-7	Distillates (petroleum), hydrotreated heavy naphthenic; Baseoil – unspecified; [A complex combination of hydrocarbons obtained by treating a petroleum fraction with hydrogen in the presence of a catalyst. It consists of hydrocarbons having carbon numbers predominantly in the range of C_{20} through C_{50} and produces a finished oil of at least 100 SUS at 100°F (19cSt at 40 °C). It contains relatively few normal paraffins.]	265-155-0	64742-52-5	Carc. Cat. 2; R45	T R: 45 S: 53-45		►M2 —— ◄ L

▼B

č. indexu	Medzinárodná identifikácia látok Poznámky k látkam	č. v ES	č. CAS	Klasifikácia	Označovanie	Koncentračné limity	Poznámky k prípravkom
649-466-00-2	Distillates (petroleum), hydrotreated light naphthenic; Baseoil – unspecified; [A complex combination of hydrocarbons obtained by treating a petroleum fraction with hydrogen in the presence of a catalyst. It consists of hydrocarbons having carbon numbers predominantly in the range of C_{15} through C_{30} and produces a finished oil with a viscosity of less than 100 SUS at 100°F (19cSt at 40 °C). It contains relatively few normal paraffins.]	265-156-6	64742-53-6	Carc. Cat. 2; R45	T R: 45 S: 53-45		►M2 — ◄ L
649-467-00-8	Distillates (petroleum), hydrotreated heavy paraffinic; Baseoil – unspecified; [A complex combination of hydrocarbons obtained by treating a petroleum fraction with hydrogen in the presence of a catalyst. It consists of hydrocarbons having carbon numbers predominantly in the range of C_{20} through C_{50} and produces a finished oil of at least 100 SUS at 100°F (19cSt at 40 °C). It contains a relatively large proportion of saturated hydrocarbons.]	265-157-1	64742-54-7	Carc. Cat. 2; R45	T R: 45 S: 53-45		►M2 — ◄ L
649-468-00-3	Distillates (petroleum), hydrotreated light paraffinic; Baseoil – unspecified; [A complex combination of hydrocarbons obtained by treating a petroleum fraction with hydrogen in the presence of a catalyst. It consists of hydrocarbons having carbon numbers predominantly in the range of C_{15} through C_{30} and produces a finished oil with a viscosity of less than 100 SUS at 100°F (19cSt at 40 °C). It contains a relatively large proportion of saturated hydrocarbons.]	265-158-7	64742-55-8	Carc. Cat. 2; R45	T R: 45 S: 53-45		►M2 — ◄ L

▼B

č. indexu	Medzinárodná identifikácia látok Poznámky k látkam	č. v ES	č. CAS	Klasifikácia	Označovanie	Koncentračné limity	Poznámky k prípravkom
649-469-00-9	Distillates (petroleum), solvent-dewaxed light paraffinic; Baseoil – unspecified; [A complex comination of hydrocarbons obtained by removal of normal paraffins from a petroleum fraction by solvent crystallization. It consists predominantly of hydrocarbons having carbon numbers predominantly in the range of C_{15} through C_{30} and produces a finished oil with a viscosity of less than 100 SUS at 100°F (19cSt at 40 °C).]	265-159-2	64742-56-9	Carc. Cat. 2; R45	T R: 45 S: 53-45		►M2 — ◄ L
649-470-00-4	Residual oils (petroleum), hydrotreated; Baseoil – unspecified; [A complex combination of hydrocarbons obtained by treating a petroleum fraction with hydrogen in the presence of a catalyst. It consists of hydrocarbons having carbon numbers predominantly greater than C_{25} and boiling above approximately 400 °C (752°F).]	265-160-8	64742-57-0	Carc. Cat. 2; R45	T R: 45 S: 53-45		►M2 — ◄ L
649-471-00-X	Residual oils (petroleum), solvent-dewaxed; Baseoil – unspecified; [A complex combination of hydrocarbons obtained by removal of long, branched chain hydrocarbons from a residual oil by solvent crystallization. It consists of hydrocarbons having carbon numbers predominantly greater than C_{25} and boiling above approximately 400 °C (752°F).]	265-166-0	64742-62-7	Carc. Cat. 2; R45	T R: 45 S: 53-45		►M2 — ◄ L
649-472-00-5	Distillates (petroleum), solvent-dewaxed heavy naphthenic; Baseoil – unspecified;	265-167-6	64742-63-8	Carc. Cat. 2; R45	T R: 45 S: 53-45		►M2 — ◄ L

č. indexu	Medzinárodná identifikácia látok Poznámky k látkam	č. v ES	č. CAS	Klasifikácia	Označovanie	Koncentračné limity	Poznámky k prípravkom
	[A complex combination of hydrocarbons obtained by removal of normal paraffins from a petroleum fraction by solvent crystallization. It consists of hydrocarbons having carbon numbers predominantly in the range of C_{20} . through C_{50} and produces a finished oil of not less than 100 SUS at 100°F (19cSt at 40 °C). It contains relatively few normal paraffins.]						
649-473-00-0	Distillates (petroleum), solvent-dewaxed light naphthenic; Baseoil – unspecified; [A complex combination of hydrocarbons obtained by removal of normal paraffins from a petroleum fraction by solvent crystallization. It consists of hydrocarbons having carbon numbers predominantly in the range C_{15} through C_{30} and produces a finished oil with a viscosity of less than 100 SUS at 100°F (19cSt at 40 °C). It contains relatively few normal paraffins.]	265-168-1	64742-64-9	Carc. Cat. 2; R45	T R: 45 S: 53-45		►M2 — ◄ L
649-474-00-6	Distillates (petroleum), solvent-dewaxed heavy paraffinic; Baseoil – unspecified; [A complex combination of hydrocarbons obtained by removal of normal paraffins from a petroleum fraction by solvent crystallization. It consists predominantly of hydrocarbons having carbon numbers predominantly in the range of C_{20} through C_{50} and produces a finished oil with a viscosity not less than 100 SUS at 100°F (19cSt at 40 °C).]	265-169-7	64742-65-0	Carc. Cat. 2; R45	T R: 45 S: 53-45		►M2 — ◄ L
649-475-00-1	Naphthenic oils (petroleum), catalytic dewaxed heavy; Baseoil – unspecified;	265-172-3	64742-68-3	Carc. Cat. 2; R45	T R: 45 S: 53-45		►M2 — ◄ L

▼B

č. indexu	Medzinárodná identifikácia látok Poznámky k látkam	č. v ES	č. CAS	Klasifikácia	Označovanie	Koncentračné limity	Poznámky k prípravkom
	[A complex combination of hydrocarbons obtained from a catalytic dewaxing process. It consists predominantly of hydrocarbons having carbon numbers predominantly in the range of C_{20} through C_{50} and produces a finished oil with a viscosity of at least 100 SUS at 100°F (19cSt at 40 °C). It contains relatively few normal paraffins.]						
649-476-00-7	Naphthenic oils (petroleum), catalytic dewaxed light; Baseoil – unspecified; [A complex combination of hydrocarbons obtained from a catalytic dewaxing process. It consists of hydrocarbons having carbon numbers predominantly in the range of C_{15} through C_{30} and produces a finished oil with a viscosity less than 100 SUS at 100°F (19cSt at 40 °C). It contains relatively few normal paraffins.]	265-173-9	64742-69-4	Carc. Cat. 2; R45	T R: 45 S: 53-45		►M2 —◄ L
649-477-00-2	Paraffin oils (petroleum), catalytic dewaxed heavy; Baseoil – unspecified; [A complex combination of hydrocarbons obtained from a catalytic dewaxing process. It consists predominantly of hydrocarbons having carbon numbers predominantly in the range of C_{20} through C_{50} and produces a finished oil with a viscosity of at least 100 SUS at 100°F (19cSt at 40 °C).]	265-174-4	64742-70-7	Carc. Cat. 2; R45	T R: 45 S: 53-45		►M2 —◄ L
649-478-00-8	Paraffin oils (petroleum), catalytic dewaxed light; Baseoil – unspecified; [A complex combination of hydrocarbons obtained from a catalytic dewxing process. It consists predominantly of hydrocarbons having carbon numbers predominantly in the range of C_{15} through C_{30} and produces a finished oil with a viscosity of less than 100 SUS at 100°F (19cSt at 40 °C).]	265-176-5	64742-71-8	Carc. Cat. 2; R45	T R: 45 S: 53-45		►M2 —◄ L

č. indexu	Medzinárodná identifikácia látok Poznámky k látkam	č. v ES	č. CAS	Klasifikácia	Označovanie	Koncentračné limity	Poznámky k prípravkom
649-479-00-3	Naphthenic oils (petroleum), complex dewaxed heavy; Baseoil – unspecified; [A complex combination of hydrocarbons obtained by removing straight chain paraffin hydrocarbons as a solid by treatment with an agent such as urea. It consists of hydrocarbons having carbon numbers predominantly in the range of C_{20} through C_{50} and produces a finished oil having a viscosity of at least 100 SUS at 100°F (19cSt at 40 °C). It contains relatively few normal paraffins.]	265-179-1	64742-75-2	Carc. Cat. 2; R45	T R: 45 S: 53-45		►M2 L ◄
649-480-00-9	Naphthenic oils (petroleum), complex dewaxed light; Baseoil – unspecified; [A complex combination of hydrocarbons obtained from a catalytic dewaxing process. It consists of hydrocarbons having carbon numbers predominantly in the range of C_{15} through C_{30} and produces a finished oil having a viscosity less than 100 SUS at 100°F (19cSt at 40 °C). It contains relatively few normal paraffins.]	265-180-7	64742-76-3	Carc. Cat. 2; R45	T R: 45 S: 53-45		►M2 L ◄
649-481-00-4	Lubricating oils (petroleum), C_{20-50}, hydrotreated neutral oil-based, high-viscosity; Baseoil – unspecified; [A complex combination of hydrocarbons obtained by treating light vacuum gas oil, heavy vacuum gas oil, and solvent deasphalted residual oil with hydrogen in the presence of a catalyst in a two stage process with dewaxing being carried out between the two stages. It consists predominantly of hydrocarbons having carbon numbers predominantly in the range of C_{20} through C_{50} and produces a finished oil having a viscosity of approximately 112cSt at 40 °C. It contains a relatively large proportion of saturated hydrocarbons.]	276-736-3	72623-85-9	Carc. Cat. 2; R45	T R: 45 S: 53-45		►M2 L ◄

▼B

č. indexu	Medzinárodná identifikácia látok Poznámky k látkam	č. v ES	č. CAS	Klasifikácia	Označovanie	Koncentračné limity	Poznámky k prípravkom
649-482-00-X	Lubricating oils (petroleum), C_{15-30}, hydrotreated neutral oil-based; Baseoil – unspecified; [A complex combination of hydrocarbons obtained by treating light vacuum gas oil and heavy vacuum gas oil with hydrogen in the presence of a catalyst in a two stage process with dewaxing being carried out between the two stages. It consists predominantly of hydrocarbons having carbon numbers predominantly in the range of C_{15} through C_{30} and produces a finished oil having a viscosity of approximately 15cSt at 40 °C. It contains a relatively large proportion of saturated hydrocabons.]	276-737-9	72623-86-0	Carc. Cat. 2; R45	T R: 45 S: 53-45		►**M2** —◄ L
649-483-00-5	Lubricating oils (petroleum), C_{20-50}, hydrotreated neutral oil-based; Baseoil – unspecified; [A complex combination of hydrocarbons obtained by treating light vacuum gas oil, heavy vacuum gas oil and solvent deasphalted residual oil with hydrogen in the presence of a catalyst in a two stage process with dewaxing being carried out between the two stages. It consists predominantly of hydrocarbons having carbon numbers predominantly in the range of C_{20} through C_{50} and produces a finished oil with a viscosity of approximately 32cSt at 40 °C. It contains a relatively large proportion of saturated hydrocarbons.]	276-738-4	72623-87-1	Carc. Cat. 2; R45	T R: 45 S: 53-45		►**M2** —◄ L
649-484-00-0	Lubricating oils; Baseoil – unspecified; [A complex combination of hydrocarbons obtained from solvent extraction and dewaxing processes. It consists predominantly of saturated hydrocarbons having carbon numbers in the range C_{15} through C_{50}.]	278-012-2	74869-22-0	Carc. Cat. 2; R45	T R: 45 S: 53-45		►**M2** —◄ L

▼B

č. indexu	Medzinárodná identifikácia látok Poznámky k látkam	č. v ES	č. CAS	Klasifikácia	Označovanie	Koncentračné limity	Poznámky k prípravkom
649-485-00-6	Distillates (petroleum), complex dewaxed heavy paraffinci; Baseoil – unspecified; [A complex combination of hydrocarbons obtained by dewaxing heavy paraffinic distillate. It consists predominantly of hydrocarbons having carbon numbers predominantly in the range of C_{20} through C_{50} and produces a finished oil with a viscosity of equal to or greater than 100 SUS at 100°F (19cSt at 40 °C). It contains relatively few normal paraffins.]	292-613-7	90640-91-8	Carc. Cat. 2; R45	T R: 4 S: 53-45		►M2 L ◄
649-486-00-1	Distillates (petroleum), complex dewaxed light paraffinic; Baseoil – unspecified; [A complex combination of hydrocarbons obtained by dewaxing light paraffinic distillate. It consists predominantly of hydrocarbons having carbon numbers predominantly in the range of C_{12} through C_{30} and produces a finished oil with a viscosity of less than 100 SUS at 100°F (19cSt at 40 °C). It contains relatively few normal paraffins.]	292-614-2	90640-92-9	Carc. Cat. 2; R45	T R: 45 S: 53-45		►M2 L ◄
649-487-00-7	Distillates (petroleum), solvent dewaxed heavy paraffinic, clay-treated; Baseoil – unspecified; [A complex combination of hydrocarbons obtained by treating dewaxed heavy paraffinic distillate with neutral or modified clay in either a contacting or percolation process. It consists predominantly of hydrocarbons having carbon numbers predominantly in the range of C_{20} through C_{50}.]	292-616-3	90640-94-1	Carc. Cat. 2; R45	T R: 45 S: 53-45		►M2 L ◄

▼B

č. indexu	Medzinárodná identifikácia látok Poznámky k látkam	č. v ES	č. CAS	Klasifikácia	Označovanie	Koncentračné limity	Poznámky k prípravkom
649-488-00-2	Hydrocarbons, C_{20-50}, solvent dewaxed heavy paraffinic, hydrotreated; Baseoil – unspecified; [A complex combination of hydrocarbons produced by treating dewaxed heavy paraffinic distillate with hydrogen in the presence of a catalyst. It consists predominantly of hydrocarbons having carbon numbers predominantly in the range of C_{20} through C_{50}.]	292-617-9	90640-95-2	Carc. Cat. 2; R45	T R: 45 S: 53-45		►M2 L ◄
649-489-00-8	Distillates (petroleum), solvent dewaxed light paraffinic, clay-treated; Baseoil – unspecified; [A complex combination of hydrocarbons resulting from treatment of dewaxed light paraffinic distillate with natural or modified clay in either a contacting or percolation process. It consists predominantly of hydrocarbons having carbon numbers predominantly in the range of C_{15} through C_{30}.]	292-618-4	90640-96-3	Carc. Cat. 2; R45	T R: 45 S: 53-45		►M2 L ◄
649-490-00-3	Distillates (petroleum), solvent dewaxed light paraffinic, hydrotreated; Baseoil – unspecified; [A complex combination of hydrocarbons produced by treating a dewaxed light paraffinic distillate with hydrogen in the presence of a catalyst. It consists predominantly of hydrocarbons having carbon numbers predominantly in the range of C_{15} through C_{30}.]	292-620-5	90640-97-4	Carc. Cat. 2; R45	T R: 45 S: 53-45		►M2 L ◄
649-491-00-9	Residual oils (petroleum), hydrotreated solvent dewaxed; Baseoil – unspecified	292-656-1	90669-74-2	Carc. Cat. 2; R45	T R: 45 S: 53-45		►M2 L ◄
649-492-00-4	Residual oils (petroleum), catalytic dewaxed; Baseoil – unspecified	294-843-3	91770-57-9	Carc. Cat. 2; R45	T R: 45 S: 53-45		►M2 L ◄

▼B

č. indexu	Medzinárodná identifikácia látok Poznámky k látkam	č. v ES	č. CAS	Klasifikácia	Označovanie	Koncentračné limity	Poznámky k prípravkom
649-493-00-X	Distillates (petroleum), dewaxed heavy paraffinic, hydrotreated; Baseoil – unspecified; [A complex combination of hydrocarbons obtained from an intensive treatment of dewaxed distillate by hydrogenation in the presence of a catalyst. It consists predominantly of saturated hydrocarbons having carbon numbers predominantly in the range of C_{25} through C_{39} and produces a finished oil with a viscosity of approximately 44 cSt at 50 °C.]	295-300-3	91995-39-0	Carc. Cat. 2; R45	T R: 45 S: 53-45		►M2 — ◄ L
649-494-00-5	Distillates (petroleum), dewaxed light paraffinic, hydrotreated; Baseoil – unspecified; [A complex combination of hydrocarbons obtained from an intensive treatment of dewaxed distillate by hydrogenation in the presence of a catalyst. It consists predominantly of saturated hydrocarbons having carbon numbers predominantly in the range of C_{21} through C_{29} and produces a finished oil with a viscosity of approximately 13 cSt at 50 °C.]	295-301-9	91995-40-3	Carc. Cat. 2; R45	T R: 45 S: 53-45		►M2 — ◄ L
649-495-00-0	Distillates (petroleum), hydrocracked solvent-refined, dewaxed; Baseoil – unspecified; [A complex combination of liquid hydrocarbons obtained by recrystallization of dewaxed hydrocracked solvent-refined petroleum distillates.]	295-306-6	91995-45-8	Carc. Cat. 2; R45	T R: 45 S: 53-45		►M2 — ◄ L
649-496-00-6	Distillates (petroleum), solvent-refined light naphthenic, hydrotreated; Baseoil – unspecified;	295-316-0	91995-54-9	Carc. Cat. 2; R45	T R: 45 S: 53-45		►M2 — ◄ L

▼B

č. indexu	Medzinárodná identifikácia látok Poznámky k látkam	č. v ES	č. CAS	Klasifikácia	Označovanie	Koncentračné limity	Poznámky k prípravkom
	[A complex combination of hydrocarbons obtained by treating a petroleum fraction with hydrogen in the presence of a catalyst and removing the aromatic hydrocarbons by solvent extraction. It consists predominantly of naphthenic hydrocarbons having carbon numbers predominantly in the range of C_{15} through C_{30} and produces a finished oil with a viscosity of between 13-15cSt at 40 °C.]						
649-497-00-1	Lubricating oils (petroleum), C_{17-35}, solvent-extd., dewaxed, hydrotreated; Baseoil – unspecified	295-423-2	92045-42-6	Carc. Cat. 2; R45	T R: 45 S: 53-45		►M2 L ◄
649-498-00-7	Lubricating oils (petroleum), hydrocracked nonarom. solvent-deparaffined; Baseoil – unspecified	295-424-8	92045-43-7	Carc. Cat. 2; R45	T R: 45 S: 53-45		►M2 L ◄
649-499-00-2	Residual oils (petroleum), hydrocracked acid-treated solvent-dewaxed; Baseoil – unspecified; [A complex combination of hydrocarbons produced by solvent removal of paraffins from the residue of the distillation of acid-treated, hydrocracked heavy paraffins and boiling approximately above 380 °C (716°F).]	295-499-7	92061-86-4	Carc. Cat. 2; R45	T R: 45 S: 53-45		►M2 L ◄
649-500-00-6	Paraffin oils (petroleum), solvent-refined dewaxed heavy; Baseoil – unspecified; [A complex combination of hydrocarbons obtained from sulfur-containing paraffinic crude oil. It consists predominantly of a solvent refined deparaffinated lubricating oil with a viscosity of 65cSt at 50 °C.]	295-810-6	92129-09-4	Carc. Cat. 2; R45	T R: 45 S: 53-45		►M2 L ◄
649-501-00-1	Lubricating oils (petroleum), base oils, paraffinic; Baseoil – unspecified;	297-474-6	93572-43-1	Carc. Cat. 2; R45	T R: 45 S: 53-45		►M2 L ◄

▼B

č. indexu	Medzinárodná identifikácia látok Poznámky k látkam	č. v ES	č. CAS	Klasifikácia	Označovanie	Koncentračné limity	Poznámky k prípravkom
	[A complex combination of hydrocarbons obtained by refining of crude oil. It consists predominantly of aromatics, naphthenics and paraffinics and produces a finished oil with a viscosity of 120 SUS at 100°F (23cSt at 40 °C).]						
649-502-00-7	Hydrocarbons, hydrocracked paraffinic distn. residues, solvent-dewaxed; Baseoil – unspecified	297-857-8	93763-38-3	Carc. Cat. 2; R45	T R: 45 S: 53-45		►M2 — ◄ L
649-503-00-2	Hydrocarbons, C_{20-50}, residual oil hydrogenation vacuum distillate; Baseoil – unspecified	300-257-1	93924-61-9	Carc. Cat. 2; R45	T R: 45 S: 53-45		►M2 — ◄ L
649-504-00-8	Distillates (petroleum), solvent-refined hydrotreated heavy, hydrogenated; Baseoil – unspecified	305-588-5	94733-08-1	Carc. Cat. 2; R45	T R: 45 S: 53-45		►M2 — ◄ L
649-505-00-3	Distillates (petroleum), solvent-refined hydrocracked light; Baseoil – unspecified; [A complex combination of hydrocarbons obtained by solvent dearomatization of the residue of hydrocracked petroleum. It consists predominantly of hydrocarbons having carbon numbers predominantly in the range of C_{18} through C_{27} and boiling in the range of approximately 370 °C to 450 °C (698°F to 842°F).]	305-589-0	94733-09-2	Carc. Cat. 2; R45	T R: 45 S: 53-45		►M2 — ◄ L
649-506-00-9	Lubricating oils (petroleum), C_{18-40}, solvent-dewaxed hydrocracked distillate-based; Baseoil – unspecified; [A complex combination of hydrocarbons obtained by solvent deparaffination of the distillation residue from hydrocracked petroleum. It consists predominantly of hydrocarbons having carbon numbers predominantly in the range of C_{18} through C_{40} and boiling in the range of approximately 370 °C to 550 °C (698°F to 1022°F).]	305-594-8	94733-15-0	Carc. Cat. 2; R45	T R: 45 S: 53-45		►M2 — ◄ L

▼B

č. indexu	Medzinárodná identifikácia látok Poznámky k látkam	č. v ES	č. CAS	Klasifikácia	Označovanie	Koncentračné limity	Poznámky k prípravkom
649-507-00-4	Lubricating oils (petroleum), C_{18-40}, solvent-dewaxed hydrogenated raffinate-based; Baseoil – unspecified; [A complex combination of hydrocarbons obtained by solvent deparaffination of the hydrogenated raffinate obtained by solvent extraction of a hydrotreated petroleum distillate. It consists predominantly of hydrocarbons having carbon numbers predominantly in the range of C_{18} through C_{40} and boiling in the range of approximately 370 °C to 550 °C (698°F to 1022°F).]	305-595-3	94733-16-1	Carc. Cat. 2; R45	T R: 45 S: 53-45		►M2 L ◄
649-508-00-X	Hydrocarbons, C_{13-30}, arom.-rich, solvent-extd. naphthenic distillate; Baseoil – unspecified	305-971-7	95371-04-3	Carc. Cat. 2; R45	T R: 45 S: 53-45		►M2 L ◄
649-509-00-5	Hydrocarbons, C_{16-32}, arom. rich, solvent-extd. naphthenic distillate; Baseoil – unspecified	305-972-2	95371-05-4	Carc. Cat. 2; R45	T R: 45 S: 53-45		►M2 L ◄
649-510-00-0	Hydrocarbons, C_{37-68}, dewaxed deasphalted hydrotreated vacuum distn. residues; Baseoil – unspecified	305-974-3	95371-07-6	Carc. Cat. 2; R45	T R: 45 S: 53-45		►M2 L ◄
649-511-00-6	Hydrocarbons, C_{37-65}, hydrotreated deasphalted vacuum distn. residues; Baseoil – unspecified	305-975-9	95371-08-7	Carc. Cat. 2; R45	T R: 45 S: 53-45		►M2 L ◄
649-512-00-1	Distillates (petroleum), hydrocracked solvent-refined light; Baseoil – unspecified; [A complex combination of hydrocarbons obtained by the solvent treatment of a distillate from hydrocracked petroleum distillates. It consists predominantly of hydrocarbons having carbon numbers predominantly in the range of C_{18} through C_{27} and boiling in the range of approximately 370 °C to 450 °C (698°F to 842°F.]	307-010-7	97488-73-8	Carc. Cat. 2; R45	T R: 45 S: 53-45		►M2 L ◄

▼B

č. indexu	Medzinárodná identifikácia látok Poznámky k látkam	č. v ES	č. CAS	Klasifikácia	Označovanie	Koncentračné limity	Poznámky k prípravkom
649-513-00-7	Distillates (petroleum), solvent-refined hydrogenated heavy; Baseoil – unspecified; [A complex combination of hydrocarbons, obtained by the treatment of a hydrogenated petroleum distillate with a solvent. It consists predominantly of hydrocarbons having carbon numbers predominantly in the range of C_{19} through C_{40} and boiling in the range of approximately 390 °C to 550 °C (734°F to 1022°F).]	307-011-2	97488-74-9	Carc. Cat. 2; R45	T R: 45 S: 53-45		►M2 L ◄
649-514-00-2	Lubricating oils (petroleum), C_{18-27}, hydrocracked solvent-dewaxed; Baseoil – unspecified	307-034-8	97488-95-4	Carc. Cat. 2; R45	T R: 45 S: 53-45		►M2 L ◄
649-515-00-8	Hydrocarbons, C_{17-30}, hydrotreated solvent-deasphalted atm. distn. residue, distn. lights; Baseoil – unspecified; [A complex combination of hydrocarbons obtained as first runnings from the vacuum distillation of effluents from the treatment of a solvent deasphalted short residue with hydrogen in the presence of a catalyst. It consists predominantly of hydrocarbons having carbon numbers predominantly in the range of C_{17} through C_{30} and boiling in the range of approximately 300 °C to 400 °C (572°F to 752°F). It produces a finished oil having a viscosity of 4cSt at approximately 100 °C (212°F).]	307-661-7	97675-87-1	Carc. Cat. 2; R45	T R: 45 S: 53-45		►M2 L ◄
649-516-00-3	Hydrocarbons, C_{17-40}, hydrotreated solvent-deasphalted distn. residue, vacuum distn. lights; Baseoil – unspecified;	307-755-8	97722-06-0	Carc. Cat. 2; R45	T R: 45 S: 53-45		►M2 L ◄

▼B

č. indexu	Medzinárodná identifikácia látok Poznámky k látkam	č. v ES	č. CAS	Klasifikácia	Označovanie	Koncentračné limity	Poznámky k prípravkom
	[A complex combination of hydrocarbons obtained as first runnings from the vacuum distillation of effluents from the catalytic hydrotreatment of a solvent deasphalted short residue having a viscosity of 8cSt at approximately 100 °C (212°F). It consists predominantly of hydrocarbons having carbon numbers predominantly in the range of C_{17} through C_{40} and boiling in the range of approximately 300 °C to 500 °C (592°F to 932°F).]						
649-517-00-9	Hydrocarbons, C_{13-27}, solvent-extd. light naphthenic; Baseoil – unspecified; [A complex combination of hydrocarbons obtained by extraction of the aromatics from a light naphthenic distillate having a viscosity of 9.5cSt at 40 °C (104°F). It consists predominantly of hydrocarbons having carbon numbers predominantly in the range of C_{13} through C_{27} and boiling in the range of approximately 240 °C to 400 °C (464°F to 752°F.]	307-758-4	97722-09-3	Carc. Cat. 2; R45	T R: 45 S: 53-45		►M2 —◄ L
649-518-00-4	Hydrocarbons, C_{14-29}, solvent-extd. light naphthenic; Baseoil – unspecified; [A complex combination of hydrocarbons obtained by extraction of the aromatics from a light naphthenic distillate having a viscosity of 16cSt at 40 °C (104°F). It consists predominantly of hydrocarbons having carbon numbers predominantly in the range of C_{14} through C_{29} and boiling in the range of approximately 250 °C to 425 °C (482°F to 797°F).]	307-760-5	97722-10-6	Carc. Cat. 2; R45	T R: 45 S: 53-45		►M2 —◄ L

▼B

č. indexu	Medzinárodná identifikácia látok Poznámky k látkam	č. v ES	č. CAS	Klasifikácia	Označovanie	Koncentračné limity	Poznámky k prípravkom
649-519-00-X	Hydrocarbons, C_{27-42}, dearomatized; Baseoil – unspecified	308-131-8	97862-81-2	Carc. Cat. 2; R45	T R: 45 S: 53-45		►M2 L ◄
649-520-00-5	Hydrocarbons, C_{17-30}, hydrotreated distillates, distn. lights; Baseoil – unspecified	308-132-3	97862-82-3	Carc. Cat. 2; R45	T R: 45 S: 53-45		►M2 L ◄
649-521-00-0	Hydrocarbons, C_{27-45}, naphthenic vacuum distn.; Baseoil – unspecified	308-133-9	97862-83-4	Carc. Cat. 2; R45	T R: 45 S: 53-45		►M2 L ◄
649-522-00-6	Hydrocarbons, C_{27-45}, dearomatized; Baseoil – unspecified	308-287-7	97926-68-6	Carc. Cat. 2; R45	T R: 45 S: 53-45		►M2 L ◄
649-523-00-1	Hydrocarbons, C_{20-58}, hydrotreated; Baseoil – unspecified	308-289-8	97926-70-0	Carc. Cat. 2; R45	T R: 45 S: 53-45		►M2 L ◄
649-524-00-7	Hydrocarbons, C_{27-42}, naphthenic; Baseoil – unspecified	308-290-3	97926-71-1	Carc. Cat. 2; R45	T R: 45 S: 53-45		►M2 L ◄
649-525-00-2	Residual oils (petroleum), carbon-treated solvent-dewaxed; Baseoil – unspecified; [A complex combination of hydrocarbons obtained by the treatment of solvent-dewaxed petroleum residual oils with activated charcoal for the removal of trace polar constituents and impurities.]	309-710-8	100684-37-5	Carc. Cat. 2; R45	T R: 45 S: 53-45		►M2 L ◄
649-526-00-8	Residual oils (petroleum), clay-treated solvent-dewaxed; Baseoil – unspecified; [A complex combination of hydrocarbons obtained by treatment of solvent-dewaxed petroleum residual oils with bleaching earth for the removal of trace polar constituents and impurities.]	309-711-3	100684-38-6	Carc. Cat. 2; R45	T R: 45 S: 53-45		►M2 L ◄

▼B

č. indexu	Medzinárodná identifikácia látok Poznámky k látkam	č. v ES	č. CAS	Klasifikácia	Označovanie	Koncentračné limity	Poznámky k prípravkom
649-527-00-3	Lubricating oils (petroleum), $C_{>25}$, solvent-extd., deasphalted, dewaxed, hydrogenated; Baseoil – unspecified; [A complex combination of hydrocarbons obtained by solvent extraction and hydrogenation of vacuum distillation residues. It consists predominantly of hydrocarbons having carbon numbers predominantly greater than C_{25} and produces a finished oil with a viscosity in the order of 32cSt to 37cSt at 100 °C (212°F).]	309-874-0	101316-69-2	Carc. Cat. 2; R45	T R: 45 S: 53-45		►M2 L ◄
649-528-00-9	Lubricating oils (petroleum), C_{17-32}, solvent-extd., dewaxed, hydrogenated; Baseoil – unspecified; [A complex combination of hydrocarbons obtained by solvent extraction and hydrogenation of atmospheric distillation residues. It consists predominantly of hydrocarbons having carbon numbers predominantly in the range of C_{17} through C_{32} and produced a finished oil with a viscosity in the order of 17cSt to 23cSt at 40 °C (104°F.]	309-875-6	101316-70-5	Carc. Cat. 2; R45	T R: 45 S: 53-45		►M2 L ◄
649-529-00-4	Lubricating oils (petroleum), C_{20-35}, solvent-extd., dewaxed, hydrogenated; Baseoil – unspecified; [A complex combination of hydrocarbons obtained by solvent extraction and hydrogenation of atmospheric distillation residues. It consists predominantly of hydrocarbons having carbon numbers predominantly in the range of C_{20} through C_{35} and produces a finished oil with a viscosity in the order of 37cSt to 44cSt at 40 °C (104°F).]	309-876-1	101316-71-6	Carc. Cat. 2; R45	T R: 45 S: 53-45		►M2 L ◄

▼B

č. indexu	Medzinárodná identifikácia látok Poznámky k látkam	č. v ES	č. CAS	Klasifikácia	Označovanie	Koncentračné limity	Poznámky k prípravkom
649-530-00-X	Lubricating oils (petroleum), C_{24-50}, solvent-extd., dewaxed, hydrogenated; Baseoil – unspecified; [A complex combination of hydrocarbons obtained by solvent extraction and hydrogenation of atmospheric distillation residues. It consists predominantly of hydrocarbons having carbon numbers predominantly in the range of C_{24} through C_{50} and produces a finished oil with a viscosity in the order of 16cSt to 75cSt at 40 °C (104°F).]	309-877-7	101316-72-7	Carc. Cat. 2; R45	T R: 45 S: 53-45		►M2 L ◄
649-531-00-5	Extracts (petroleum), heavy naphthenic distillate solvent, arom. conc.; Distillate aromatic extract (treated); [An aromatic concentrate produced by adding water to heavy naphthenic distillate solvent extract and extraction solvent.]	272-175-3	68783-00-6	Carc. Cat. 2; R45	T R: 45 S: 53-45		►M2 L ◄
649-532-00-0	Extracts (petroleum), solvent-refined heavy paraffinic distillate solvent; Distillate aromatic extract (treated); [A complex combination of hydrocarbons obtained as the extract from the re-extraction of solvent-refined heavy paraffinic distillate. It consists of saturated and aromatic hydrocarbons having carbon numbers predominantly in the range of C_{20} through C_{50}.]	272-180-0	68783-04-0	Carc. Cat. 2; R45	T R: 45 S: 53-45		►M2 L ◄
649-533-00-6	Extracts (petroleum), heavy paraffinic distillates, solvent-deasphalted; Distillate aromatic extract (treated); [A complex combination of hydrocarbons obtained as the extract from a solvent extraction of heavy paraffinic distillate.]	272-342-0	68814-89-1	Carc. Cat. 2; R45	T R: 45 S: 53-45		►M2 L ◄

▼B

č. indexu	Medzinárodná identifikácia látok Poznámky k látkam	č. v ES	č. CAS	Klasifikácia	Označovanie	Koncentračné limity	Poznámky k prípravkom
649-534-00-1	Extracts (petroleum), heavy naphthenic distillate solvent, hydrotreated; Distillate aromatic extract (treated); [A complex combination of hydrocarbons obtained by treating a heavy naphthenic distillate solvent extract with hydrogen in the presence of a catalyst. It consists predominantly of aromatic hydrocarbons having carbon numbers predominantly in the range of C_{20} through C_{50} and produces a finished oil of at least 19cSt at 40 °C (100 SUS at 100°F).]	292-631-5	90641-07-9	Carc. Cat. 2; R45	T R: 45 S: 53-45		►M2 — ◄ L
649-535-00-7	Extracts (petroleum), heavy paraffinic distillate solvent, hydrotreated; Distillate aromatic extract (treated); [A complex combination of hydrocarbons produced by treating a heavy paraffinic distillate solvent extract with hydrogen in the presence of a catalyst. It consists predominantly of hydrocarbons having carbon numbers predominantly in the range of C_{21} through C_{33} and boiling in the range of approximately 350 °C to 480 °C (662°F to 896°F).	292-632-0	90641-08-0	Carc. Cat. 2; R45	T R: 45 S: 53-45		►M2 — ◄ L
649-536-00-2	Extracts (petroleum), light paraffinic distillate solvent, hydrotreated; Distillate aromatic extract (treated); [A complex combination of hydrocarbons produced by treating a light paraffinic distillate solvent extract with hydrogen in the presence of a catalyst. It consists predominantly of hydrocarbons having carbon numbers predominantly in the range of C_{17} through C_{26} and boiling in the range of approximately 280 °C to 400 °C (536°F to 752°F).]	292-633-6	90641-09-1	Carc. Cat. 2; R45	T R: 45 S: 53-45		►M2 — ◄ L

▼B

č. indexu	Medzinárodná identifikácia látok Poznámky k látkam	č. v ES	č. CAS	Klasifikácia	Označovanie	Koncentračné limity	Poznámky k prípravkom
649-537-00-8	Extracts (petroleum), hydrotreated light paraffinic distillate solvent; Distillate aromatic extract (treated); [A complex combination of hydrocarbons obtained as the extract from solvent extraction of intermediate paraffinic top solvent distillate that is treated with hydrogen in the presence of a catalyst. It consists predominantly of aromatic hydrocarbons having carbon numbers predominantly in the range of C_{16} through C_{36}.]	295-335-4	91995-73-2	Carc. Cat. 2; R45	T R: 45 S: 53-45		►M2 — ◄ L
649-538-00-3	Extracts (petroleum), light naphthenic distillate solvent, hydrodesulfurized; Distillate aromatic extract (treated); [A complex combination of hydrocarbons obtained by treating the extract, obtained from a solvent extraction process, with hydrogen in the presence of a catalyst under conditions primarily to remove sulfur compounds. It consists predominantly of aromatic hydrocarbons having carbon numbers predominantly in the range of C_{15} through C_{30}. This stream is likely to contain 5 wt.% or more of 4- to 6-membered condensed ring aromatic hydrocarbons.]	295-338-0	91995-75-4	Carc. Cat. 2; R45	T R: 45 S: 53-45		►M2 — ◄ L
649-539-00-9	Extracts (petroleum), light paraffinic distillate solvent, acid-treated; Distillate aromatic extract (treated); [A complex combination of hydrocarbons obtained as a fraction of the distillation of an extract from the solvent extraction of light paraffinic top petroleum distillates that is subjected to a sulfuric acid refining. It consists predominantly of aromatic hydrocarbons having carbon numbers predominantly in the range of C_{16} through C_{32}.]	295-339-6	91995-76-5	Carc. Cat. 2; R45	T R: 45 S: 53-45		►M2 — ◄ L

č. indexu	Medzinárodná identifikácia látok Poznámky k látkam	č. v ES	č. CAS	Klasifikácia	Označovanie	Koncentračné limity	Poznámky k prípravkom
649-540-00-4	Extracts (petroleum), light paraffinic distillate solvent, hydrodesulfurized; Distillate aromatic extract (treated); [A complex combination of hydrocarbons obtained by solvent extraction of a light paraffin distillate and treated with hydrogen to convert the organic sulfur to hydrogen sulfide which is eliminated. It consists predominantly of hydrocarbons having carbon numbers predominantly in the range of C_{15} through C_{40} and produces a finished oil with a viscosity of greater than 10cSt at 40 °C.]	295-340-1	91995-77-6	Carc. Cat. 2; R45	T R: 45 S: 53-45		►M2 L ◄
649-541-00-X	Extracts (petroleum), light vacuum gas oil solvent, hydrotreated; Distillate aromatic extract (treated); [A complex combination of hydrocarbons, obtained by solvent extraction from light vacuum petroleum gas oils and treated with hydrogen in the presence of a catalyst. It consists predominantly of aromatic hydrocarbons having carbon numbers predominantly in the range of C_{13} through C_{30}.]	295-342-2	91995-79-8	Carc. Cat. 2; R45	T R: 45 S: 53-45		►M2 L ◄
649-542-00-5	Extracts (petroleum), heavy paraffinic distillate solvent, clay-treated; Distillate aromatic extract (treated); [A complex combination of hydrocarbons resulting from treatment of a petroleum fraction with natural or modified clay in either a contact or percolation process to remove the trace amounts of polar compounds and impurities present. It consists predominantly of aromatic hydrocarbons having carbon numbers predominantly in the range of C_{20} through C_{50}. This stream is likely to contain 5 wt.% or more 4-6 membered ring aromatic hydrocarbons.]	296-437-1	92704-08-0	Carc. Cat. 2; R45	T R: 45 S: 53-45		►M2 L ◄

▼B

č. indexu	Medzinárodná identifikácia látok Poznámky k látkam	č. v ES	č. CAS	Klasifikácia	Označovanie	Koncentračné limity	Poznámky k prípravkom
649-543-00-0	Extracts (petroleum), heavy naphthenic distillate solvent, hydrodesulfurized; Distillate aromatic extract (treated); [A complex combination of hydrocarbons obtained from a petroleum stock by treating with hydrogen to convert organic sulfur to hydrogen sulfide which is removed. It consists predominantly of hydrocarbons having carbon numbers predominantly in the range of C_{15} through C_{50} and produces a finished oil with a viscosity of greater than 19cSt at 40 °C.]	297-827-4	93763-10-1	Carc. Cat. 2; R45	T R: 45 S: 53-45		►M2 L ◄
649-544-00-6	Extracts (petroleum), solvent-dewaxed heavy paraffinic distillate solvent, hydrodesulfurized; Distillate aromatic extract (treated); [A complex combination of hydrocarbons obtained from a solvent dewaxed petroleum stock by treating with hydrogen to convert organic sulfur to hydrogen sulfide which is removed. It consists predominantly of hydrocarbons having carbon numbers predominantly in the range of C_{15} through C_{50} and produces a finished oil with a viscosity of greater than 19cSt at 40 °C.]	297-829-5	93763-11-2	Carc. Cat. 2; R45	T R: 45 S: 53-45		►M2 L ◄
649-545-00-1	Extracts (petroleum), light paraffinic distillate solvent, carbon-treated; Distillate aromatic extract (treated); [A complex combination of hydrocarbons obtained as a fraction from distillation of an extract recovered by solvent extraction of light paraffinic top petroleum distillate treated with activated charcoal to remove traces of polar constituents and impurities. It consists predominantly of aromatic hydrocarbons having carbon numbers predominantly in the range of C_{16} through C_{32}.]	309-672-2	100684-02-4	Carc. Cat. 2; R45	T R: 45 S: 53-45		►M2 L ◄

▼B

č. indexu	Medzinárodná identifikácia látok Poznámky k látkam	č. v ES	č. CAS	Klasifikácia	Označovanie	Koncentračné limity	Poznámky k prípravkom
649-546-00-7	Extracts (petroleum), light paraffinic distillate solvent, clay-treated; Distillate aromatic extract (treated); [A complex combination of hydrocarbons obtained as a fraction from distillation of an extract recovered by solvent extraction of light paraffinic top petroleum distillates treated with bleaching earth to remove traces of polar constituents and impurities. It consists predominantly of aromatic hydrocarbons having carbon numbers predominantly in the range of C_{16} through C_{32}.]	309-673-8	100684-03-5	Carc. Cat. 2; R45	T R: 45 S: 53-45		►M2 — ◄ L
649-547-00-2	Extracts (petroleum), light vacuum, gas oil solvent, carbon-treated; Distillate aromatic extract (treated); [A complex combination of hydrocarbons obtained by solvent extraction of light vacuum petroleum gas oil treated with activated charcoal for the removal of trace polar constituents and impurities. It consists predominantly of aromatic hydrocarbons having carbon numbers predominantly in the range of C_{13} through C_{30}.]	309-674-3	100684-04-6	Carc. Cat. 2; R45	T R: 45 S: 53-45		►M2 — ◄ L
649-548-00-8	Extracts (petroleum), light vacuum gas oil solvent, clay-treated; Distillate aromatic extract (treated); [A complex combination of hydrocarbons obtained by solvent extraction of light vacuum petroleum gas oils treated with bleaching earth for removal of trace polar constituents and impurities. It consists predominantly of aromatic hydrocarbons having carbon numbers predominantly in the range of C_{13} through C_{30}.]	309-675-9	100684-05-7	Carc. Cat. 2; R45	T R: 45 S: 53-45		►M2 — ◄ L

▼B

č. indexu	Medzinárodná identifikácia látok Poznámky k látkam	č. v ES	č. CAS	Klasifikácia	Označovanie	Koncentračné limity	Poznámky k prípravkom
649-549-00-3	Foots oil (petroleum); Foots oil; [A complex combination of hydrocarbons obtained as the oil fraction from a solvent deoiling or a wax sweating process. It consists predominantly of branched chain hydrocarbons having carbon numbers predominantly in the range of C_{20} through C_{50}.]	265-171-8	64742-67-2	Carc. Cat. 2; R45	T R: 45 S: 53-45		►M2 —◄ L
649-550-00-9	Foots oil (petroleum), hydrotreated; Foots oil	295-394-6	92045-12-0	Carc. Cat. 2; R45	T R: 45 S: 53-45		►M2 —◄ L
650-002-00-6	turpentine, oil	232-350-7	8006-64-2	R10 Xn; R20/21/22-65 Xi; R36/38 R43 N; R51-53	Xn; N R: 10-20/21/22-36/38-43-51/53-65 S: (2-)36/37-46-61-62		
650-003-00-1	fenson (ISO); 4-chlorophenyl benzenesulphonate;	201-274-6	80-38-6	Xn; R22 Xi; R36 N; R51-53	Xn; N R: 22-36-51/53 S: (2-)24-26-61		
650-004-00-7	norbormide (ISO); 5-(α-hydroxy-α-2-pyridylbenzyl)-7-(α-2-pyridylbenzylidene)bicyclo [2.2.1] hept-5-ene-2,3-dicarboximide	213-589-6	991-42-4	Xn; R22	Xn R: 22 S: (2-)		
650-005-00-2	(2*R*,6a*S*,12a*S*)-1,2,6,6a,12,12a-hexahydro-2-isopropenyl-8,9-dimethoxychromeno[3,4-b]furo[2,3-h]chromen-6-one, rotenone	201-501-9	83-79-4	T; R25 Xi; R36/37/38 N; R50-53	T; N R: 25-36/37/38-50/53 S: (1/2-)22-24/25-36-45-60-61		
650-006-00-8	benquinox (ISO); *p*-benzoquinone 1-benzoylhydrazone 4-oxime	207-807-9	495-73-8	T; R25 Xn; R21	T R: 21-25 S: (1/2-)36/37-45		
650-007-00-3	chlordimeform (ISO); N_2-(4-chloro-*o*-tolyl)-N_1,N_1-dimethylformamidine	228-200-5	6164-98-3	Carc. Cat. 3; R40 Xn; R21/22 N; R50-53	Xn; N R: 21/22-40-50/53 S: (2-)22-36/37-60-61		

▼B

č. indexu	Medzinárodná identifikácia látok Poznámky k látkam	č. v ES	č. CAS	Klasifikácia	Označovanie	Koncentračné limity	Poznámky k prípravkom
650-008-00-9	drazoxolon (ISO); 4-(2-chlorophenylhydrazone)-3-methyl-5-isoxazolone	227-197-8	5707-69-7	T; R25 N; R50-53	T; N R: 25-50/53 S: (1/2-)22-24-36/37-45-60-61		
650-009-00-4	chlordimeform hydrochloride; *N*'-(4-chloro-*o*-tolyl)-*N*,*N*-dimethylformamidine monohydrochloride; N^2-(4-chloro-*o*-tolyl)-N^1,N^1-dimethylformamidine hydorchloride	243-269-1	19750-95-9	Carc. Cat. 3; R40 Xn; R22 N; R50-53	Xn; N R: 22-40-50/53 S: (2-)22-36/37-60-61		
650-010-00-X	benzyl violet 4B; α-[4-(4-dimethylamino-α-{4-[ethyl(3-sodiosulphonatobenzyl)amino]phenyl}benzylidene)cyclohexa-2,5-dienylidene(ethyl)ammonio]toluene-3-sulphonate	216-901-9	1694-09-3	Carc. Cat. 3; R40	Xn R: 40 S: (2-)36/37		
650-012-00-0	erionite	—	12510-42-8	Carc. Cat. 1; R45	T R: 45 S: 53-45		
650-013-00-6	asbestos	— — — — — — —	12001-28-4 132207-32-0 12172-73-5 77536-66-4 77536-68-6 77536-67-5 12001-29-5	Carc. Cat. 1; R45 T; R48/23	T R: 45-48/23 S: 53-45		E
650-014-00-1	diethyl 2,4-dihydroxycyclodisiloxane-2,4-diylbis(trimethylene)diphosphonate, tetrasodium salt, reaction products with disodium metasilicate	401-770-4	—	C; R34 Xn; R22	C R: 22-34 S: (1/2-)26-36/37/39-45		
650-015-00-7	rosin; colophony	232-475-7 [1] 232-484-6 [2] 277-299-1 [3]	8050-09-7 [1] 8052-10-6 [2] 73138-82-6 [3]	R43	Xi R: 43 S: (2-)24-37		

▼M1

č. indexu	Medzinárodná identifikácia látok Poznámky k látkam	č. v ES	č. CAS	Klasifikácia	Označovanie	Koncentračné limity	Poznámky k prípravkom
650-016-00-2	Mineral wool, with the exception of those specified elsewhere in this Annex; [Man-made vitreous (silicate) fibres with random orientation with alkaline oxide and alkali earth oxide ($Na_2O+K_2O+CaO+MgO+BaO$) content greater than 18 % by weight]	—	—	Carc. Cat. 3; R40	Xn R: 40 S: (2-)36/37		AQR
650-017-00-8	Refractory Ceramic Fibres, Special Purpose Fibres, with the exception of those specified elsewhere in this Annex; [Man-made vitreous (silicate) fibres with random orientation with alkaline oxide and alkali earth oxide ($Na_2O+K_2O+CaO+MgO+BaO$) content less or equal to 18 % by weight]	—	—	Carc. Cat. 2; R49	T R: 49 S: 53-45		AR

▼B

650-018-00-3	reaction product of: acetophenone, formaldehyde, cyclohexylamine, methanol and acetic acid	406-230-1	—	R10 Carc. Cat. 3; R40 C; R34 Xn; R20 R43 N; R50-53	C; N R: 10-20-34-40-43-50/53 S: (1/2-)26-36/37/39-45-60-61		
650-031-00-4	bis(4-hydroxy-*N*-methylanilinium) sulphate	200-237-1	55-55-0	Xn; R22-48/22 R43 N; R50-53	Xn; N R: 22-43-48/22-50/53 S: (2-)36/37-46-60-61		
650-032-00-X	cyproconazole (ISO); (2*RS*,3*RS*;2*RS*,3*SR*)-2-(4-chlorophenyl)-3-cyclopropyl-1-(1*H*-1,2,4-triazol-1-yl)butan-2-ol	—	94361-06-5	Repr. Cat. 3; R63 Xn; R22 N; R50-53	Xn; N R: 22-50/53-63 S: (2-)36/37-60-61		

▼M1

—							

▼B

650-041-00-9	triasulfuron (ISO); 1-[2-(2-chloroethoxy)phenylsulfonyl]-3-(4-methoxy-6-methyl-1,3,5-triazin-2-yl)urea	—	82097-50-5	N; R50-53	N R: 50/53 S: 60-61		

▼B

č. indexu	Medzinárodná identifikácia látok Poznámky k látkam	č. v ES	č. CAS	Klasifikácia	Označovanie	Koncentračné limity	Poznámky k prípravkom
650-042-00-4	reaction product of: polyethylene-polyamine-(C_{16}-C_{18})-alkylamides with monothio-(C_2)-alkyl phosphonates	417-450-2	—	Xi; R36/38 R43 R52-53	Xi R: 36/38-43-52/53 S: (2-)24-26-37-61		
650-043-00-X	reaction product of: 3,5-bis-*tert*-butylsalicylic acid and aluminiumsulfate	420-310-3	—	Xn; R22 N; R50-53	Xn; N R: 22-50/53 S: (2-)22-56-60-61		
650-044-00-5	mixed linear and branched C_{14-15} alcohols ethoxylated, reaction product with epichlorohydrin	420-480-9	158570-99-1	Xi; R38 R43 N; R50-53	Xi; N R: 38-43-50/53 S: (2-)24-37-60-61		
650-045-00-0	reaction product of: 1,2,3-propanetricarboxylic acid, 2-hydroxy, diethyl ester, 1-propanol and zirconium tetra-n-propanolate	417-110-3	—	F; R11 Xi; R38-41 N; R51-53	F; Xi; N R: 11-38-41-51/53 S: (2-)9-16-26-37/39-61		
650-046-00-6	di(tetramethylammonium)(29*H*,31*H*-phthalocyanin-*N*29,*N*30,*N*31,*N*32)disulfonamide disulfonate, cuprate(2-)complex, derivates	416-180-2	12222-04-7	Xn; R22-48/22 N; R51-53	Xn; N R: 22-48/22-51/53 S: (2-)22-36-61		
650-047-00-1	dibenzylphenylsulfonium hexafluoroantimonate	417-760-8	134164-24-2	T; R48/25 Xn; R22 Xi; R41 R43 N; R51-53	T; N R: 22-41-43-48/25-51/53 S: (1/2-)22-26-36/37/39-45-61		
650-048-00-7	reaction product of: borax, hydrogen peroxide, acetic acid anhydride and acetic acid	420-070-1	—	O; R7 Xn; R20/21/22 C; R35 N; R50	O; C; N R: 7-20/21/22-35-50 S: (1/2-)3/7-14-26-36/37/39-45-61		
650-049-00-2	2-alkoyloxyethyl hydrogen maleate, where alkoyl represents (by weight) 70 to 85 % unsaturated octadecoyl, 0.5 to 10 % saturated octadecoyl, and 2 to 18 % saturated hexadecoyl	417-960-5	—	Xi; R38-41 R43 N; R50-53	Xi; N R: 38-41-43-50/53 S: (2-)24-26-37/39-60-61		

▼B

č. indexu	Medzinárodná identifikácia látok Poznámky k látkam	č. v ES	č. CAS	Klasifikácia	Označovanie	Koncentračné limity	Poznámky k prípravkom
650-050-00-8	reaction mass of: 1-methyl-3-hydroxypropyl 3,5-[1,1-dimethylethyl]-4-hydroxydihydrocinnamate and/or 3-hydroxybutyl 3,5-[1,1-dimethylethyl]-4-hydroxydihydrocinnamate; 1,3-butanediol bis[3-(3'-(1,1-dimethylethyl)4'-hydroxy-phenyl)propionate] isomers; 1,3-butanediol bis[3-(3',5'-(1,1-dimethylethyl)-4'-hydroxyphenyl)propionate] isomers	423-600-8	—	N; R51-53	N R: 51/53 S: 61		
650-055-00-5	silver sodium zirconium hydrogenphosphate	422-570-3	155925-27-2	N; R50-53	N R: 50/53 S: 60-61		

▼B

PRÍLOHA VII

Tabuľka prevodu klasifikácie podľa smernice 67/548/EHS ku klasifikácii podľa tohto nariadenia

Táto príloha obsahuje tabuľku na uľahčenie prevodu klasifikácie látky alebo zmesi podľa smernice 67/548/EHS alebo smernice 1999/45/ES na zodpovedajúcu klasifikáciu podľa tohto nariadenia. Hodnotenie a klasifikácia sa vždy, keď sú dostupné údaje pre látku alebo zmes, vykonajú v súlade s článkami 9 až 13 tohto nariadenia.

1. **Tabuľka prevodu**

Používané kódy sú uvedené v tabuľke 1.1 a v oddiele 1.1.2.2 prílohy VI.

Tabuľka 1.1

Prevod medzi klasifikáciou v súlade so smernicou 67/548/EHS a týmto nariadením

Klasifikácia podľa smernice 67/548/EHS	Fyzikálny stav látky, ak je dôležitý	Klasifikácia v súlade s touto smernicou		Poznámka
		Trieda a kategória nebezpečnosti	Výstražné upozornenie	
E; R2		Priamy prevod nie je možný.		
E; R3		Priamy prevod nie je možný.		
O; R7		Org. Perox. CD	H242	
		Org. Perox. EF	H242	
O; R8	plyn	Ox. Gas 1	H270	
O; R8	kvapalina, tuhá látka	Priamy prevod nie je možný.		
O; R9	kvapalina	Ox. Liq. 1	H271	
O; R9	tuhá látka	Ox. Sol. 1	H271	
R10	kvapalina	Priamy prevod nie je možný. Správny prevod pre R10 kvapalinu je: — Flam. Liq. 1, H224, ak je teplota vzplanutia < 23 °C a počiatočná teplota varu ≤ 35 °C — Flam. Liq. 2, H225, ak je teplota vzplanutia < 23 °C a počiatočná teplota varu > 35 °C — Flam. Liq. 3, H226, ak je teplota vzplanutia ≥ 23 °C		
F; R11	kvapalina	Priamy prevod nie je možný. Správny prevod pre F, R11 kvapalinu je: — Flam. Liq. 1, H224, ak je počiatočná teplota varu ≤ 35 °C — Flam. Liq. 2, H225, ak je počiatočná teplota varu > 35 °C		
F; R11	tuhá látka	Priamy prevod nie je možný.		

▼B

Klasifikácia podľa smernice 67/548/EHS	Fyzikálny stav látky, ak je dôležitý	Klasifikácia v súlade s touto smernicou		Poznámka
		Trieda a kategória nebezpečnosti	Výstražné upozornenie	
▼C1				
F +; R12	plyn	Priamy prevod nie je možný. Správny prevod pre F +, R12, plyn je buď Flam. Gas 1, H220, alebo Flam. Gas 2, H221.		
▼B				
F+; R12	kvapalina	Flam. Liq. 1	H224	
F+; R12	kvapalina	Self-react. CD	H242	
		Self-react. EF	H242	
		Self-react. G	—	
F; R15		Prevod nie je možný.		
F; R17	kvapalina	Pyr. Liq. 1	H250	
F; R17	tuhá látka	Pyr. Sol. 1	H250	
Xn; R20	plyn	Acute Tox. 4	H332	(1)
Xn; R20	para	Acute Tox. 4	H332	(1)
Xn; R20	prach/hmla	Acute Tox. 4	H332	
Xn; R21		Acute Tox. 4	H312	(1)
Xn; R22		Acute Tox. 4	H302	(1)
T; R23	plyn	Acute Tox. 3	H331	(1)
T; R23	para	Acute Tox. 2	H330	
T; R23	prach/hmla	Acute Tox. 3	H331	(1)
T; R24		Acute Tox. 3	H311	(1)
T; R25		Acute Tox. 3	H301	(1)
T+; R26	plyn	Acute Tox. 2	H330	(1)
T+; R26	para	Acute Tox. 1	H330	
T+; R26	prach/hmla	Acute Tox. 2	H330	(1)
T+; R27		Acute Tox. 1	H310	
T+; R28		Acute Tox. 2	H300	(1)
R33		STOT RE 2	H373	(3)
C; R34		Skin Corr. 1B	H314	(2)
C; R35		Skin Corr. 1A	H314	
Xi; R36		Eye Irrit. 2	H319	
Xi; R37		STOT SE 3	H335	
Xi; R38		Skin Irrit. 2	H315	
T; R39/23		STOT SE 1	H370	(3)
T; R39/24		STOT SE 1	H370	(3)
T; R39/25		STOT SE 1	H370	(3)

▼B

Klasifikácia podľa smernice 67/548/EHS	Fyzikálny stav látky, ak je dôležitý	Klasifikácia v súlade s touto smernicou		Poznámka
		Trieda a kategória nebezpečnosti	Výstražné upozornenie	
T+; R39/26		STOT SE 1	H370	(3)
T+; R39/27		STOT SE 1	H370	(3)
T+; R39/28		STOT SE 1	H370	(3)
Xi; R41		Eye Dam. 1	H318	
R42		Resp. Sens. 1	H334	
R43		Skin Sens. 1	H317	
Xn; R48/20		STOT RE 2	H373	(3)
Xn; R48/21		STOT RE 2	H373	(3)
Xn; R48/22		STOT RE 2	H373	(3)
T; R48/23		STOT RE 1	H372	(3)
T; R48/24		STOT RE 1	H372	(3)
T; R48/25		STOT RE 1	H372	(3)
R64		Lact.	H362	
Xn; R65		Asp. Tox. 1	H304	
R67		STOT SE 3	H336	
Xn; R68/20		STOT SE 2	H371	(3)
Xn; R68/21		STOT SE 2	H371	(3)
Xn; R68/22		STOT SE 2	H371	(3)
Carc. Cat. 1; R45		Carc. 1A	H350	
Carc. Cat. 2; R45		Carc. 1B	H350	
Carc. Cat. 1; R49		Carc. 1A	H350i	
Carc. Cat. 2; R49		Carc. 1B	H350i	
Carc. Cat. 3; R40		Carc. 2	H351	
Muta. Cat. 2; R46		Muta. 1B	H340	
Muta. Cat. 3; R68		Muta. 2	H341	
Repr. Cat. 1; R60		Repr. 1A	H360F	(4)
Repr. Cat. 2; R60		Repr. 1B	H360F	(4)
Repr. Cat. 1; R61		Repr. 1A	H360D	(4)
Repr. Cat. 2; R61		Repr. 1B	H360D	(4)
Repr. Cat. 3; R62		Repr. 2	H361f	(4)

▼B

Klasifikácia podľa smernice 67/548/EHS	Fyzikálny stav látky, ak je dôležitý	Klasifikácia v súlade s touto smernicou		Poznámka
		Trieda a kategória nebezpečnosti	Výstražné upozornenie	
Repr. Cat. 3; R63		Repr. 2	H361d	(4)
Repr. Cat. 1; R60 – 61		Repr. 1A	H360FD	
Repr. Cat. 1; R60 Repr. Cat. 2; R61		Repr. 1A	H360FD	
Repr. Cat. 2; R60 Repr. Cat. 1; R61		Repr. 1A	H360FD	
Repr. Cat. 2; R60 – 61		Repr. 1B	H360FD	
Repr. Cat. 3; R62 – 63		Repr. 2	H361fd	
Repr. Cat. 1; R60 Repr. Cat. 3; R63		Repr. 1A	H360Fd	
Repr. Cat. 2; R60 Repr. Cat. 3; R63		Repr. 1B	H360Fd	
Repr. Cat. 1; R61 Repr. Cat. 3; R62		Repr. 1A	H360Df	
Repr. Cat. 2; R61 Repr. Cat. 3; R62		Repr. 1B	H360Df	
▼C1 N; R50		Aquatic Acute 1	H400	
▼B N; R50-53		Aquatic Acute 1 Aquatic Chronic 1	H400 H410	
N; R51-53		Aquatic Chronic 2	H411	
R52-53		Aquatic Chronic 3	H412	
R53		Aquatic Chronic 4	H413	
N; R59		Ozone	►M2 H420 ◄	

Pozn. 1.

Pre tieto triedy je možné použiť odporúčanú minimálnu klasifikáciu, ako je vymedzená v oddiele 1.2.1.1 prílohy VI. Môžu byť dostupné údaje alebo iné informácie naznačujúce vhodnosť reklasifikácie do prísnejšej kategórie.

Pozn. 2.

Odporúča sa klasifikovať v kategórii 1B, aj ak by bolo možné v určitých prípadoch zaradiť aj do kategórie 1C. Návrat k pôvodným údajom nesmie poskytnúť možnosť rozlišovať medzi kategóriou 1B alebo 1C, pretože obdobie expozície bolo podľa nariadenia (ES) č. 440/2008 bežne až 4 hodiny. V budúcnosti by sa však pri údajoch získaných z testov po sekvenčnom prístupe, ako sa uvádza v nariadení (ES) č. 440/2008, malo zvážiť zaradenie kategórie 1C.

▼B

Klasifikácia podľa smernice 67/548/EHS	Fyzikálny stav látky, ak je dôležitý	Klasifikácia v súlade s touto smernicou		Poznámka
		Trieda a kategória nebezpečnosti	Výstražné upozornenie	

Pozn. 3.

K výstražnému upozorneniu by sa mohol pridať aj spôsob expozície, ak sa presvedčivo preukáže, že iné spôsoby expozície nebezpečenstvo nepredstavujú.

Pozn. 4.

Výstražné upozornenia H360 a H361 vyjadrujú všeobecné znepokojenie týkajúce sa vplyvu na reprodukciu a účinkov na vývoj; „Môže spôsobiť/podozrenie že spôsobuje poškodenie plodnosti alebo nenarodeného dieťaťa.“ Podľa klasifikačných kritérií (príloha I, oddiel 3.7) sa v prípade, ak je preukázané, že neexistujú nijaké závažné účinky na plodnosť ani na vývoj, môže všeobecné výstražné upozornenie nahradiť výstražným upozornením, ktorým sa označuje len vlastnosť spôsobujúca obavy.

Tabuľka 1.2

Prevod medzi rizikovými vetami priradenými podľa smernice 67/548/EHS a ďalšími požiadavkami na označovanie podľa tohto nariadenia

Smernica 67/548/EHS	Toto nariadenie
R1	EUH001
R6	EUH006
R14	EUH014
R18	EUH018
R19	EUH019
R44	EUH044
R29	EUH029
R31	EUH031
R32	EUH032
R66	EUH066
R39-41	EUH070