Dan id-dokument ġie magħmul bil-ħsieb li jintuża bħala għodda ta' dokumentazzjoni u l-istituzzjonijiet ma jassumu l-ebda responsabbiltà għall-kontenut tiegħu

►B REGOLAMENT (KE) Nru 1272/2008 TAL-PARLAMENT EWROPEW U TAL-KUNSILL

ta' 16 ta' Diċembru 2008

dwar il-klassifikazzjoni, l-ittikkettar u l-imballaġġ tas-sustanzi u t-taħlitiet, li jemenda u jħassar id-Direttivi 67/548/KEE u 1999/45/KE, u li jemenda r-Regolament (KE) Nru 1907/2006

(Test b'rilevanza għaż-ŻEE)

(ĠU L 353, 31.12.2008, p. 1)

Emendat minn:

		Ġurnal Uffiċjali		
		Nru	Paġna	Data
►M1	Regolament tal-Kummissjoni (KE) Nru 790/2009 tal-10 ta' Awwissu 2009	L 235	1	5.9.2009
►M2	Regolament tal-kummissjoni (UE) Nru 286/2011 tal-10 ta' Marzu 2011	L 83	1	30.3.2011
►M3	Regolament tal-Kummissjoni (UE) Nru 618/2012 tal-10 ta' Lulju 2012	L 179	3	11.7.2012
►M4	Regolament tal-Kunsill (UE) Nru 517/2013 tat-13 ta' Mejju 2013	L 158	1	10.6.2013
►M5	Regolament tal-Kummissjoni (UE) Nru 758/2013 tas-7 ta' Awwissu 2013	L 216	1	10.8.2013
►M6	Regolament tal-Kummissjoni (UE) Nru 944/2013 tat-2 ta' Ottubru 2013	L 261	5	3.10.2013

Ikkoreġut minn:

►C1 Emendi, Ġ.U. L 16, 20.1.2011, p. 1 (1272/2008)
►C2 Emendi, Ġ.U. L 138, 26.5.2011, p. 66 (286/2011)
►C3 Emendi, Ġ.U. L 246, 23.9.2011, p. 34 (286/2011)

▼B

REGOLAMENT (KE) Nru 1272/2008 TAL-PARLAMENT EWROPEW U TAL-KUNSILL

ta' 16 ta' Diċembru 2008

dwar il-klassifikazzjoni, l-ittikkettar u l-imballaġġ tas-sustanzi u t-taħlitiet, li jemenda u jħassar id-Direttivi 67/548/KEE u 1999/45/KE, u li jemenda r-Regolament (KE) Nru 1907/2006

(Test b'rilevanza għaż-ŻEE)

IL-PARLAMENT EWROPEW U L-KUNSILL TA' L-UNJONI EWROPEA,

Wara li kkunsidraw it-Trattat li jistabbilixxi l-Komunità Ewropea, u b'mod partikolari l-Artikolu 95 tiegħu,

Wara li kkunsidraw il-proposta mill-Kummissjoni,

Wara li kkunsidraw l-opinjoni tal-Kumitat Ekonomiku u Soċjali Ewropew ([1]),

Filwaqt li jaġixxu skond il-proċedura stabbilita fl-Artikolu 251 tat-Trattat ([2]),

Billi:

(1) Dan ir-Regolament għandu jiżgura livell għoli ta' protezzjoni tas-saħħa tal-bniedem u ta' l-ambjent kif ukoll il-moviment liberu ta' sustanzi kimiċi, taħlitiet u ċerti oġġetti speċifiċi filwaqt li jsaħħaħ il-kompetittività u l-innovazzjoni.

(2) Il-funzjonament effiċjenti tas-suq intern għas-sustanzi, it-taħlitiet u dawk l-oġġetti jista' jinkiseb biss jekk ir-rekwiżiti applikabbli għalihom ma jvarjawx b'mod sinifikanti bejn l-Istati Membri.

(3) Livell għoli ta' protezzjoni tas-saħħa tal-bniedem u ta' l-ambjent għandu jiġi żgurat fl-approssimazzjoni tal-leġislazzjoni dwar il-kriterji għall-klassifikazzjoni u l-ittikkettar ta' sustanzi u taħlitiet, bil-għan li jinkiseb żvilupp sostenibbli.

(4) Il-kummerċ f'sustanzi u taħlitiet m'huwiex biss kwistjoni tas-suq intern, iżda anki tas-suq globali. L-intrapriżi għandhom għalhekk jibbenefikaw mill-armonizzazzjoni globali tar-regoli għall-klassifikazzjoni u l-ittikkettar u mill-konsistenza bejn, minn naħa waħda, ir-regoli għall-klassifikazzjoni u l-ittikkettar għall-provvista u l-użu u, min-naħa l-oħra, dawk għat-trasport.

(5) Bil-ħsieb li jiġi ffaċilitat il-kummerċ dinji filwaqt li jiġu protetti s-saħħa tal-bniedem u l-ambjent, kriterji armonizzati għall-klassifikazzjoni u l-ittikkettar ġew żviluppati bir-reqqa tul perijodu ta' 12-il sena fi ħdan l-istruttura tan-Nazzjonijiet Uniti (NU), li rriżultaw fis-Sistema Globalment Armonizzata tal-Klassifikazzjoni u l-Ittikkettar ta' Sustanzi Kimiċi (minn hawn 'il quddiem imsejħa "l-GHS").

(6) Dan ir-Regolament isegwi diversi dikjarazzjonijiet li fihom il-Komunità kkonfermat l-intenzjoni tagħha li tikkontribwixxi għall-armonizzazzjoni globali tal-kriterji tal-klassifikazzjoni u l-ittikkettar, mhux biss fil-livell tan-NU, iżda anki permezz ta' l-inkorporazzjoni tal-kriterji tal-GHS miftehma internazzjonalment fid-dritt Komunitarju.

([1]) ĠU C 204, 9.8.2008, p. 47.
([2]) L-Opinjoni tal-Parlament Ewropew tat-3 ta' Settembru 2008 (għadha ma ġietx ippubblikata fil-Ġurnal Uffiċjali).

▼B

(7) Il-benefiċċji għall-intrapriżi ser jiżdiedu hekk kif aktar pajjiżi fiddinja jadottaw il-kriterji tal-GHS fil-leġislazzjoni tagħhom. Il-Komunità għandha tkun fuq quddiem ta' dan il-proċess biex tinkoraġġixxi pajjiżi oħra jsegwu u bil-għan li tipprovdi vantaġġ kompetittiv lill-industrija fil-Komunità.

(8) Għalhekk huwa essenzjali li d-dispożizzjonijiet u l-kriterji għall-klassifikazzjoni u l-ittikkettar ta' sustanzi, taħlitiet u ċerti oġġetti speċifiċi jkunu armonizzati fi ħdan il-Komunità, b'kont meħud tal-kriterji ta' klassifikazzjoni u r-regoli ta' ttikkettar tal-GHS, iżda anki billi jkompli jsir xogħol fuq l-40 sena ta' esperjenza miksuba permezz ta' l-implimentazzjoni tal-leġislazzjoni Komunitarja eżistenzi dwar is-sustanzi kimiċi u li jinżamm il-livell ta' protezzjoni miksub permezz tas-sistema ta' klassifikazzjoni u l-ittikkettar, permezz ta' klassijiet ta' periklu Komunitarji li għadhom mhux parti mill-GHS kif ukoll permezz tar-regoli attwali ta' ttikkettar u imballaġġ.

(9) Dan ir-Regolament għandu jkun mingħajr preġudizzju għall-applikazzjoni sħiħa u kompleta tar-regoli tal-kompetizzjoni tal-Komunità.

(10) L-objettiv ta' dan ir-Regolament għandu jkun li jiġi ddeterminat liema proprjetajiet ta' sustanzi u taħlitiet għandhom iwasslu għal klassifikazzjoni bħala perikoluż, biex il-perikli ta' sustanzi u taħlitiet ikunu jistgħu jiġu identifikati u komunikati tajjeb. Tali proprjetajiet għandhom jinkludu perikli fiżiċi kif ukoll perikli għas-saħħa tal-bniedem u għall-ambjent, inkluż perikli għas-saff ta' l-ożonu.

(11) Dan ir-Regolament għandu, bħala prinċipju ġenerali, japplika għas-sustanzi u t-taħlitiet kollha fornuti fil-Komunità, ħlief fejn leġislazzjoni Komunitarja oħra ma tistabbilix regoli aktar speċifiċi dwar il-klassifikazzjoni u l-ittikkettar, bħad-Direttiva 76/768/KEE tas-27 ta' Lulju 1976 dwar l-approssimazzjoni tal-liġijiet ta' l-Istati Membri li għandhom x'jaqsmu mal-prodotti kosmetiċi ([1]), id-Direttiva tal-Kunsill 82/471/KEE tat-30 ta' Ġunju 1982 li tikkonċerna ċerti prodotti użati fin-nutrizzjoni ta' l-annimali ([2]), id-Direttiva tal-Kunsill 88/388/KEE tat-22 ta' Ġunju 1988 dwar l-approssimazzjoni tal-liġijiet ta' l-Istati Membri li għandhom x'jaqsmu mat-taħwir għall-użu fl-oġġetti ta' l-ikel u mal-materjali mis-sors għall-produzzjoni tagħhom ([3]), id-Direttiva tal-Kunsill 89/107/KEE tal-21 ta' Diċembru 1988 dwar l-approssimazzjoni tal-liġijiet ta' l-Istati Membri li jirrigwardaw l-approssimazzjoni tal-liġijiet ta' l-Istati Membri li jirrigwardaw l-addittivi ta' l-ikel awtorizzati għall-użu fl-oġġetti ta' l-ikel maħsuba għall-konsum mill-bniedem ([4]), Id-Direttiva tal-Kunsill 90/385/KEE ta' l-20 ta' Ġunju 1990 dwar l-approssimazzjoni tal-liġijiet tal-Istati Membri rigward il-mezzi mediċi attivi li jiddaħħlu f'xi parti tal-ġisem ([5]), id-Direttiva tal-Kunsill 93/42/KEE ta' l-14 ta' Ġunju 1993 dwar mezzi mediċi ([6]), id-Direttiva 98/79/KE tal-Parlament Ewropew u tal-Kunsill tas-27 ta' Ottubru 1998 dwar il-mezzi mediċi dijanjostiċi in vitro ([7]), id-Deċiżjoni tal-Kummissjoni 1999/217/KE tat-23 ta' Frar 1999 li tadotta reġistru ta' sustanzi tat-taħwir użati

([1]) ĠU L 262, 27.9.1976, p. 169.
([2]) ĠU L 213, 21.7.1982, p. 8.
([3]) ĠU L 184, 15.7.1988, p. 61.
([4]) ĠU L 40, 11.2.1989, p. 27.
([5]) ĠU L 189, 20.7.1990, p. 17.
([6]) ĠU L 169, 12.7.1993, p. 1.
([7]) ĠU L 331, 7.12.1998, p. 1.

▼B

ġewwa jew fuq oġġetti tal-ikel imfassla b'applikazzjoni tar-Regolament (KE) Nru 2232/96 tal-Parlament Ewropew u tal-Kunsill ([1]), id-Direttiva 2001/82/KE tal-Parlament Ewropew u tal-Kunsill tas-6 ta' Novembru 2001 dwar il-kodiċi tal-Komunità rigward il-prodotti mediċinali veterinarji ([2]), id-Direttiva 2001/83/KE tal-Parlament Ewropew u tal-Kunsill tas-6 ta' Novembru 2001 dwar il-kodiċi tal-Komunità li għandu x'jaqsam ma' prodotti mediċinali għall-użu mill-bniedem ([3]), ir-Regolament (KE) Nru 178/2002 tal-Parlament Ewropew u tal-Kunsill tat-28 ta' Jannar 2002 li jistabilixxi l-prinċipji ġenerali u l-ħtiġijiet tal-liġi dwar l-ikel, li jistabilixxi l-Awtorità Ewropea dwar is-Sigurtà fl-Ikel u jistabbilixxi l-proċeduri fi kwistjonijiet ta' sigurtà ta' l-ikel ([4]) u r-Regolament (KE) Nru 1831/2003 fuq l-additivi għall-użu fl-għalf ta' l-annimali ([5]) jew fejn sustanzi u taħlitiet huma trasportati bl-ajru, bil-baħar, bit-triq, bil-ferrovija jew permezz tal-passaġġi ta' l-ilma interni.

(12) It-termini u d-definizzjonijiet użati f'dan ir-Regolament għandhom ikunu konsistenti ma' dawk stabbiliti fir-Regolament (KE) Nru 1907/2006 tal-Parlament Ewropew u tal-Kunsill tat-18 ta' Diċembru 2006 dwar ir-reġistrazzjoni, il-valutazzjoni, l-awtorizzazzjoni u r-restrizzjoni ta' sustanzi kimiċi (REACH) ([6]), ma' dawk imniżżla fir-regoli li jirregolaw it-trasport u mad-definizzjonijiet speċifikati fil-livell tan-NU fil-GHS, sabiex tiġi żgurata konsistenza massima fl-applikazzjoni tal-leġislazzjoni dwar is-sustanzi kimiċi fil-Komunità fil-kuntest tal-kummerċ globali. Il-klassijiet ta' periklu speċifikati fil-GHS għandhom ikunu stabbiliti f'dan ir-Regolament għall-istess raġuni.

(13) Hu speċjalment opportun li jiġu inklużi dawk il-klassijiet ta' periklu definiti fil-GHS li speċifikament jieħdu kont tal-fatt li l-perikli fiżiċi li jistgħu jiġu eżebiti minn sustanzi u taħlitiet huma sa ċertu punt influwenzati mill-mod kif jiġu rilaxxati.

(14) It-terminu "taħlita" kif definit f'dan ir-Regolament għandu jkollu l-istess tifsira bħat-terminu"preparazzjoni" użat preċedentement fil-leġislazzjoni Komunitarja.

(15) Dan ir-Regolament għandu jissostitwixxi d-Direttiva tal-Kunsill 67/548/KEE tas-27 ta' Ġunju 1967 rigward l-approssimazzjoni tal-liġijiet, tar-regolamenti u tad-dispożizzjonijiet amministrattivi dwar il-klassifikazzjoni, l-imballaġġ u l-ittikkettar ta' sustanzi perikoluži ([7]) kif ukoll id-Direttiva 1999/45/KE tal-Parlament Ewropew u tal-Kunsill tal-31 ta' Mejju 1999 li tirrigwarda l-approssimazzjoni tal-liġijiet, ir-regolamenti u d-dispożizzjonijiet amministrattivi ta' l-Istati Membri dwar il-klassifikazzjoni, l-imballaġġ u l-ittikkettar tal-preparazzjonjijiet perikoluži ([8]). Hu għandu jżomm il-livell ġenerali attwali ta' protezzjoni tas-saħħa tal-bniedem u ta' l-ambjent ipprovdut minn dawk id-Direttivi. Għalhekk, xi klassijiet ta' periklu li huma koperti b'dawk id-Direttivi iżda li għadhom m'humiex inklużi fil-GHS għandhom jinżammu f'dan ir-Regolament.

([1]) ĠU L 84, 27.3.1999, p. 1.
([2]) ĠU L 311, 28.11.2001, p. 1.
([3]) ĠU L 311, 28.11.2001, p. 67.
([4]) ĠU L 31, 1.2.2002, p. 1.
([5]) ĠU 268, 18.10.2003, p. 29.
([6]) ĠU L 396, 30.12.2006, p. 1. Verżjoni kkorreġuta fil-ĠU L 136, 29.5.2007, p. 3.
([7]) ĠU 196, 16.8.1967, p. 1.
([8]) ĠU L 200, 30.7.1999, p. 1.

▼B

(16) Ir-responsabbiltà għall-identifikazzjoni ta' perikli ta' sustanzi u taħlitiet u biex tiġi deċiża l-klassifikazzjoni tagħhom għandha taqa' prinċipalment fuq il-manifatturi, l-importaturi u l-utenti 'downstream' ta' dawk is-sustanzi jew it-taħlitiet, irrispettivament mill-fatt jekk humiex soġġetti għar-rekwiżiti tar-Regolament (KE) Nru 1907/2006. Fit-twettiq tar-responsabbiltajiet tagħhom għall-klassifikazzjoni, l-utenti 'downstream' għandhom jitħallew jużaw il-klassifikazzjoni għal sustanza jew taħlita derivata skond dan ir-Regolament minn attur fil-katina tal-provvista, bil-kondizzjoni li ma jibdlux il-kompożizzjoni tas-sustanza jew it-taħlita. Ir-responsabbiltà għall-klassifikazzjoni ta' sustanzi mhux imqiegħda fis-suq li huma soġġetti għal reġistrazzjoni jew notifika skond ir-Regolament (KE) Nru 1907/2006, għandha taqa' prinċipalment fuq il-manifatturi, il-produtturi ta' oġġetti u l-importaturi. Madankollu, għandu jkun hemm il-possibbiltà li jkunu previsti klassifikazzjonijiet armonizzati ta' sustanzi għall-klassijiet ta' periklu ta' l-akbar ħassib u ta' sustanzi oħra fuq bażi ta' każ b'każ li għandha tiġi applikata mill-manifatturi, l-importaturi u l-utenti 'downstream' kollha ta' tali sustanzi u ta' taħlitiet li fihom tali sustanzi.

(17) Fejn tkun ittieħdet deċiżjoni biex tkun armonizzata l-klassifikazzjoni ta' sustanza għal klassi speċifika ta' periklu jew differenzazzjoni fi ħdan klassi ta' periklu billi tiġi inkluża jew riveduta entrata għal dak l-iskop fil-parti 3 ta' l-Anness VI għal dan ir-Regolament, il-manifattur, l-importatur u l-utent 'downstream' għandhom japplikaw din il-klassifikazzjoni armonizzata, u jikklassifika biss huwa stess il-bqija tal-klassijiet ta' periklu jew differenzazzjonijiet li m'humiex armonizzati fil-klassi ta' periklu.

(18) Sabiex ikun żgurat li l-klijenti jirċievu informazzjoni dwar -perikli, il-forniturи ta' sustanzi u taħlitiet għandhom jiżguraw li dawn ikunu ttikkettati u imballati skond id-dispożizzjonijiet ta' dan ir-Regolament qabel ma jqiegħduhom fis-suq, skond il-klassifikazzjoni derivata. Fit-twettiq tar-responsabbiltajiet tagħhom l-utenti 'downstream' għandhom jitħallew jużaw il-klassifikazzjoni ta' sustanza jew taħlita derivata skond dan ir-Regolament minn attur fil-katina tal-provvista, bil-kondizzjoni li ma jbiddlux il-kompożizzjoni tas-sustanza jew tat-taħlita, u d-distributuri għandhom jitħallew jużaw il-klassifikazzjoni ta' sustanza jew taħlita derivata skond dan ir-Regolament minn attur fil-katina tal-provvista.

(19) Sabiex ikun żgurat li l-informazzjoni dwar sustanzi perikoluż tkun disponibbli meta jkunu inklużi f'taħlitiet li jkun fihom mill-inqas sustanza waħda li tkun klassifikata bħala perikoluża, għandha tiġi pprovduta informazzjoni supplimentali fuq it-tikketta, fejn applikabbli.

(20) Filwaqt li l-manifattur, l-importatur jew l-utent 'downstream' ta' kwalunkwe sustanza jew taħlita m'għandhomx ikunu obbligati li jiġġeneraw data tossikoloġika jew eko-tossikoloġika ġdida għall-fini tal-klassifikazzjoni, huma għandhom jidentifikaw l-informazzjoni rilevanti kollha disponibbli għalihom dwar il-perikli tas-sustanza jew it-taħlita u jevalwaw il-kwalità tagħha. Il-manifattur, l-importatur jew l-utent 'downstream' għandhom jieħdu kont ukoll ta' data umana storika, bħal studji epidemjoloġiċi fuq popolazzjonijiet esposti, data dwar l-espożizzjoni u l-effett aċċidentali

▼B

jew relatati max-xogħol, u studji kliniċi. Dik l-informazzjoni għandha tiġi mqabbla mal-kriterji għall-klassijiet ta' periklu differenti u differenzazzjonijiet sabiex dak il-manifattur, l-importatur jew l-utent 'downstream' ikun jista' jasal għal konklużjoni dwar jekk is-sustanza jew it-taħlita għandhiex tiġi kklassifikata bħala perikoluża.

(21) Filwaqt li l-klassifikazzjoni ta' kwalunkwe sustanza jew taħlita tista' ssir fuq il-bażi ta' l-informazzjoni disponibbli, l-informazzjoni disponibbli li għandha tintuża għall-finijiet ta' dan ir-Regolament għandha preferibbilment tkun ġiet iġġenerata skond il-metodi ta' ttestjar imsemmija fir-Regolament (KE) Nru 1907/2006, id-dispożizzjonijiet dwar it-trasport jew il-prinċipji jew il-proċeduri internazzjonali għall-validazzjoni ta' l-informazzjoni, sabiex ikunu żgurati l-kwalità u l-komparabbiltà tar-riżultati u l-konsistenza ma' rekwiżiti oħra fil-livell internazzjonali jew dak Komunitarju. L-istess metodi ta' ttestjar, dispożizzjonijiet, prinċipji u proċeduri għandhom jiġu segwiti fejn il-manifattur, l-importatur jew l-utent 'downstream' jagħżel li jiġġenera informazzjoni ġdida.

(22) Biex tiġi faċilitata l-identifikazzjoni ta' periklu fir-rigward tat-taħlitiet, il-manifatturi, l-importaturi u l-utenti 'downstream' għandhom jibbażaw din l-identifikazzjoni fuq id-data għat-taħlita nnifisha, fejn disponibbli, ħlief fil-każ ta' taħlitiet li fihom sustanzi tossiċi karċinoġeniċi, mutaġeniċi għaċ-ċelluli ġerminali jew għar-riproduzzjoni jew fejn huma evalwati l-proprjetajiet ta' bijodegradazzjoni jew ta' bioakkumulazzjoni fil-klassi ta' periklu li huma ta' periklu għall-ambjent akkwatiku. F'dawk il-każijiet, fejn il-perikli tat-taħlita ma jistgħux jiġu valutati biżżejjed abbażi tat-taħlita nnifisha, id-data għas-sustanzi individwali tat-taħlita għandhom normalment jintużaw bħala bażi għall-identifikazzjoni ta' periklu tat-taħlita.

(23) Jekk tkun disponibbli informazzjoni suffiċjenti dwar taħlitiet ittestjati simili, inklużi ingredjenti rilevanti tat-taħlitiet, huwa possibbli li l-proprjetajiet perikoluż ta' taħlita mhux ittestjata jiġu determinati bl-applikazzjoni ta' ċerti regoli magħrufa bħala "prinċipji ta' tqarrib". Dawk ir-regoli jippermettu karatterizzazzjoni tal-perikli tat-taħlita mingħajr ma jsiru testijiet fuqha, iżda minflok billi jkun hemm tkomplija fuq l-informazzjoni disponibbli fuq taħlitiet ittestjati simili. Fejn m'hemm l-ebda data minn testijiet disponibbli għat-taħlita nnifisha jew fejn hemm biss data inadegwata, il-manifatturi, l-importaturi u l-utenti 'downstream' għandhom għalhekk isegwu l-prinċipji ta' tqarrib biex tkun żgurata kumparabbiltà adegwata tar-riżultati tal-klassifikazzjoni ta' tali taħlitiet.

(24) Setturi speċifiċi ta' l-industrija jistgħu jistabbilixxu netwerks biex ikun faċilitat l-iskambju tad-data u jiġbru flimkien il-ħila esperta fl-evalwazzjoni ta' l-informazzjoni, id-data minn testijiet, id-determinazzjonijiet tal-piż ta' l-evidenza u l-prinċipji ta' tqarrib. Tali netwerks jistgħu jappoġġaw lill-manifatturi, l-importaturi u l-utenti 'downstream' fi ħdan dak is-settur ta' l-industrija, u b'mod partikolari lill-impriżi żgħar u ta' daqs medju (SMEs) fit-twettiq ta' l-obbligi tagħhom skond dan ir-Regolament. Dawn in-netwerks jistgħu jintużaw ukoll għall-iskambju ta' informazzjoni u l-aħjar prattika bil-ħsieb li jkun issimplifikat it-twettiq ta' l-obbligi ta' notifika. Il-forniturі li jagħmlu użu minn tali appoġġ għandhom jibqgħu kompletament responsabbli għat-twettiq tar-responsabbiltajiet tagħhom ta' klassifikazzjoni, ittikkettar u mballaġġ skond dan ir-Regolament.

▼B

(25) Il-protezzjoni ta' l-annimali li jaqgħu fil-kamp ta' applikazzjoni tad-Direttiva tal-Kunsill 86/609/KEE ta' l-24 ta' Novembru 1986 dwar l-approssimazzjoni tal-liġijiet, regolamenti u dispożizzjonijiet amministrattivi ta' l-Istati Membri dwar il-protezzjoni ta' l-annimali użati għall-għanijiet sperimentali u għanijiet xjentifiċi oħra ([1]) hija ta' prijorità għolja. Għaldaqstant, fejn il-manifattur, l-importatur jew l-utent 'downstream' jagħżel li jiġġenera informazzjoni għall-finijiet ta' dan ir-Regolament, huwa għandu l-ewwel jikkunsidra mezzi oħra għajr ittestjar fuq annimali fil-kamp ta' applikazzjoni tad-Direttiva 86/609/KEE. Testijiet fuq primati mhux umani għandhom ikunu pprojbiti għall-finijiet ta' dan ir-Regolament.

(26) Il-metodi ta' ttestjar fir-Regolament tal-Kummissjoni Nru 440/2008 tat-30 ta' Mejju 2008 li jistabbilixxi metodi ta' ttestjar skond ir-Regolament (KE) Nru 1907/2006 tal-Parlament Ewropew u tal-Kunsill dwar ir-reġistrazzjoni, il-valutazzjoni, l-awtorizzazzjoni u r-restrizzjoni ta' sustanzi kimiċi (REACH) ([2]) huma regolarment riveduti u mtejba bil-ħsieb li jitnaqqas l-ittestjar fuq l-annimali vertebrati u n-numru ta' annimali involuti. Iċ-Ċentru Ewropew għall-Validazzjoni ta' Metodi Alternattivi (ECVAM) taċ-Ċentru Konġunt tar-Riċerka tal-Kummissjoni għandu rwol importanti fil-valutazzjoni u l-validazzjoni xjentifika ta' metodi ta' ttestjar alternattivi.

(27) Il-kriterji ta' klassifikazzjoni u ttikkettar stabbiliti f'dan ir-Regolament għandhom jikkunsidraw bl-akbar attenzjoni l-promozzjoni ta' metodi alternattivi għall-valutazzjoni tal-perikli ta' sustanzi u taħlitiet u l-obbligu li tiġi ġġenerata informazzjoni dwar il-proprjetajiet intrinsiċi b'mezzi għajr testjiet fuq annimali fis-sens tad-Direttiva 86/609/KEE kif imniżżel fir-Regolament Nru 1907/2006. Kriterji futuri m'għandhomx isiru ostaklu għal dan il-għan u l-obbligi korrispondenti taħt dak ir-Regolament, u m'għandhom fl-ebda ċirkostanza jwasslu għall-użu ta' testijiet fuq l-annimali fejn testijiet alternattivi huma adegwati għall-finijiet ta' klassifikazzjoni u ttikkettar.

(28) Għall-finijiet ta' klassifikazzjoni, id-data m'għandhiex tiġi ġġenerata permezz ta' ttestjar fuq il-bnedmin. Data epidemjoloġika affidabbli disponibbli u esperjenza fir-rigward ta' l-effetti ta' sustanzi u taħlitiet fuq il-bniedem (per eżempju data dwar ix-xogħol u data minn databases ta' inċidenti) għandhom jitqiesu u jistgħu jingħataw prijorità fuq data miksuba minn studji fuq l-annimali meta juru perikli mhux identifikati minn dawk l-istudji. Ir-riżultati minn studji fuq l-annimali għandhom jintiżnu fil-konfront ta' riżultati minn data meħuda minn bnedmin u għandu jintuża l-ġudizzju ta' nies esperti biex tkun żgurata l-aqwa protezzjoni tas-saħħa tal-bniedem meta ssir il-valutazzjoni kemm tad-data dwar l-annimali kif ukoll ta' dik dwar il-bniedem.

(29) Informazzjoni ġdida fir-rigward tal-perikli fiżiċi għandha dejjem tkun neċessarja, ħlief jekk id-data hija diġà disponibbli jew jekk hija prevista deroga f'dan ir-Regolament.

(30) L-ittestjar li jitwettaq bl-uniku skop ta' dan ir-Regolament għandu jitwettaq fuq is-sustanza jew it-taħlita fil-forma/forom jew l-istat/i fiżiku/fiżiċi li fih(om) is-sustanza jew it-taħlita jitqiegħdu fis-suq u li fih(om) jistgħu raġonevolement ikunu mistennija li jintużaw.

([1]) ĠU L 358, 18.12.1986, p. 1.
([2]) ĠU L 142, 31.5.2008, p. 1.

▼B

Madankollu għandu jkun possibbli li jintużaw, għall-fini ta' dan ir-Regolament, ir-riżultati tat-testijiet imwettqa għal konformità ma' rekwiżiti regolatorji oħra, inklużi dawk stabbiliti minn pajjiżi terzi, anki jekk it-testijiet ma twettqux fuq is-sustanza jew it-taħlita fil-forma (forom) jew stat(i) fiżiku(fiżiċi) li fiha jitqiegħdu fis-suq jew li fiha huma raġonevolement mistennija li jintużaw.

(31) Jekk jitwettqu testijiet, dawn għandhom ikunu konformi fejn ikun il-każ mar-rekwiżiti rilevanti għall-protezzjoni ta' l-annimali tal-laboratorju, imniżżla fid-Direttiva 86/609/KEE, u, fil-każ ta' testijiet ekotossikoloġiċi u tossikoloġiċi, mal-prattika tajba ta' laboratorju, imniżżla fid-Direttiva 2004/10/KE tal-Parlament Ewropew u tal-Kunsill tal-11 ta' Frar 2004 dwar l-armonizzazzjoni tal-liġijiet, regolamenti u dispożizzjonijiet amministrattivi li għandhom x'jaqsmu ma' l-applikazzjoni tal-prinċipji ta' prattika tajba tal-laboratorju u l-verifikazzjoni ta' l-applikazzjonijiet tagħhom għal provi fuq sustanzi kimiċi. ([1])

(32) Il-kriterji għall-klassifikazzjoni fi klassijiet ta' periklu u differenzjazzjonijiet differenti għandhom jiġu mniżżla f'anness li għandu jkun fih dispożizzjonijiet addizzjonali dwar kif dawn il-kriterji jistgħu jiġu sodisfatti.

(33) Filwaqt li hu rikonoxxut li l-applikazzjoni tal-kriterji għall-klassijiet ta' perikli differenti għall-informazzjoni mhix dejjem faċli u sempliċi, il-manifatturi, l-importaturi u l-utenti 'downstream' għandhom japplikaw determinazzjonijiet ta' piż ta' l-evidenza li jinvolvu l-ġudizzju ta' nies esperti biex jinkisbu riżultati adegwati.

(34) Limiti ta' konċentrazzjoni speċifiċi għas-sustanzi għandhom jiġu assenjati lil sustanza minn manifattur, importatur jew utent 'downstream' skond il-kriterji msemmija f'dan ir-Regolament, bil-kondizzjoni li l-manifattur, l-importatur jew l-utent 'downstream' ikunu kapaċi jiġġustifikaw il-limiti u jinformaw lill-Aġenzija Ewropea għas-Sustanzi Kimiċi(minn hawn 'il quddiem imsejħa "l-Aġenzija") kif meħtieġ. Madankollu, limiti ta' konċentrazzjoni speċifiċi m'għandhomx jiġu stabbiliti għall-klassijiet ta' periklu armonizzati jew id-differenzjazzjonijiet għas-sustanzi inklużi fit-tabelli ta' klassifikazzjoni u ttikkettar armonizzati annessi għal dan ir-Regolament. Għandha tiġi provduta gwida mill-Aġenzija bil-għan li jiġu stabbiliti limiti ta' konċentrazzjoni speċifiċi. Sabiex tkun żgurata l-uniformità, limiti ta' konċentrazzjoni speċifiċi għandhom jiġu wkoll inklużi, fejn ikun il-każ, f'każijiet ta' klassifikazzjonijiet armonizzati. Limiti ta' konċentrazzjoni speċifiċi għandhom jieħdu preċedenza fuq kwalunkwe limitu ta' konċentrazzjoni ieħor għall-iskop ta' klassifikazzjoni.

(35) Fatturi multiplikanti ("fatturi M") għas-sustanzi klassifikati bħala perikoluži għall-ambjent akkwatiku, kategorija akuta 1 jew kategorija kronika 1, għandhom jiġu assenjati lil sustanza minn manifattur, importatur jew utent 'downstream' skond il-kriterji msemmija f'dan ir-Regolament. Għandha tiġi provduta gwida mill-Aġenzija bil-għan li jiġu stabbiliti l-fatturi-M.

([1]) ĠU L 50, 20.2.2004, p. 44.

▼B

(36) Għal raġunijiet ta' proporzjonalità u prattiċità, valuri ġeneriċi ta' limitu għandhom jiġu definiti, kemm għall-impuritajiet, l-addittivi u l-kostitwenti individwali tas-sustanzi identifikati kif ukoll għas-sustanzi f'taħlitiet, filwaqt li jkun speċifikat meta għandu jittieħed kont ta' informazzjoni dwar dawn fid-determinazzjoni tal-klassifikazzjoni ta' periklu ta' sustanzi u taħlitiet.

(37) Biex tiġi żgurata klassifikazzjoni adegwata tat-taħlitiet, l-informazzjoni disponibbli dwar l-effetti sinerġistiċi u antagonistiċi għandha tiġi kkunsidrata għall-klassifikazzjoni ta' taħlitiet.

(38) Il-manifatturi, l-importaturi u l-utenti 'downstream' għandhom jevalwaw mill-ġdid il-klassifikazzjonijiet tas-sustanzi jew it-taħlitiet li jqiegħdu fis-suq jekk isiru jafu b'informazzjoni xjentifika jew teknika adegwata u affidabbli ġdida li tista' taffettwa l-klassifikazzjoni jew jekk jibdlu l-kompożizzjoni tat-taħlitiet tagħhom biex jiżguraw li l-klassifikazzjoni tkun ibbażata fuq informazzjoni aġġornata, sakemm ma jkunx hemm evidenza suffiċjenti li l-klassifikazzjoni ma tinbidilx. Il-forniturи għandhom jaġġornaw it-tikketti kif meħtieġ.

(39) Sustanzi u taħlitiet klassifikati bħala perikoluži għandhom ikunu ttikkettati u mballati skond il-klassifikazzjoni tagħhom, biex b'hekk tiġi żgurata protezzjoni adatta u biex tingħata l-informazzjoni essenzjali lid-destinatarji tagħhom, billi tinġibed l-attenzjoni tagħhom għall-perikli tas-sustanza jew it-taħlita.

(40) Iż-żewġ strumenti previsti minn dan ir-Regolament li għandhom jintużaw biex jiġu komunikati l-perikli ta' sustanzi u taħlitiet huma t-tikketti u l-iskedi ta' data ta' sigurtà previsti fir-Regolament (KE) Nru 1907/2006. Minn dawn it-tnejn, it-tikketta hija l-unika għodda għall-komunikazzjoni mal-konsumaturi, iżda tista' sservi wkoll biex tinġibed l-attenzjoni tal-ħaddiema għall-informazzjoni aktar komprensiva dwar is-sustanzi jew it-taħlitiet provduti fl-iskedi ta' data ta' sigurtà. Minħabba li d-dispożizzjonijiet dwar l-iskedi ta' data ta' sigurtà huma inklużi fir-Regolament (KE) Nru 1907/2006 li juża l-iskedi ta' data ta' sigurtà bħala l-għodda ewlenija ta' komunikazzjoni fil-katina tal-provvista tas-sustanzi, jixraq li l-istess dispożizzjonijiet ma jiġux iddupplikati f'dan ir-Regolament.

(41) Sabiex ikun żgurat l-għoti adatt u komprensiv ta' informazzjoni lill-konsumaturi dwar il-perikli u l-użu mingħajr periklu ta' sustanzi kimiċi u taħlitiet, għandhom jiġu promossi l-użu u d-disseminazzjoni ta' siti ta' l-Internet u numri tat-telefon mingħajr ħlas, partikolarment b'rabta ma' l-għoti ta' informazzjoni dwar tipi speċifiċi ta' mballaġġ.

(42) Il-ħaddiema u l-konsumaturi f'kull parti tad-dinja jgawdu minn għodda armonizzata globalment għall-komunikazzjoni ta' periklu fil-forma ta' ttikkettar. Għalhekk, l-elementi li għandhom jiġu inklużi fit-tikketti għandhom ikunu speċifikati skond il-pittogrammi, il-kliem ta' sinjal, id-dikjarazzjonijiet ta' periklu u d-dikjarazzjonijiet ta' prekawzjoni fir-rigward ta' periklu li jiffurmaw l-informazzjoni ċentrali tal-GHS. Informazzjoni oħra inkluża fit-tikketti għandha tkun limitata għal minimu u m'għandhiex tqajjem dubju dwar l-elementi ewlenin.

▼B

(43) Huwa essenzjali li s-sustanzi u t-taħlitiet imqiegħda fis-suq ikunu identifikati tajjeb. Madankollu, l-Aġenzija għandha tippermetti lill-intrapriżi, fuq it-talba tagħhom u fejn ikun meħtieġ, li jiddeskrivu l-identità kimika ta' ċerti sustanzi b'mod li ma jqiegħedx in-natura kunfidenzjali tan-negozju tagħhom f'riskju. Fejn l-Aġenzija tirrifjuta tali talba għandu jkun permess appell skond dan ir-Regolament. L-appell għandu jkollu effett ta' sospensjoni, sabiex l-informazzjoni kunfidenzjali li fir-rigward tagħha tkun saret it-talba, m'għandhiex tidher fuq it-tikketta sakemm l-appell ikun pendenti.

(44) L-Unjoni Internazzjonali tal-Kimika Pura u Applikata (IUPAC) hija awtorità li ilha ħafna teżisti fir-rigward tan-nomenklatura u terminoloġija kimika. L-identifikazzjoni tas-sustanzi skond l-isem ta' l-IUPAC tagħhom hija prattika mifruxa ħafna mad-dinja kollha u tipprovdi bażi standard għall-identifikazzjoni ta' sustanzi f'kuntest internazzjonali u multilingwali. Huwa għalhekk xieraq li jintużaw dawn l-ismijiet għall-finijiet ta' dan ir-Regolament.

(45) Is-Servizz ta' l-Astratti Kimiċi (CAS) jipprovdi sistema fejn is-sustanzi jiġu miżjuda mar-Reġistru CAS u jingħataw Numru tar-Reġistru CAS uniku. Dawk in-numri CAS jintużaw f'xogħlijiet ta' referenza, databases, u dokumenti ta' konformità regolatorja madwar id-dinja biex jiġu identifikati sustanzi mingħajr l-ambigwità tan-nomenklatura kimika. Huwa għalhekk xieraq li jintużaw in-numri CAS għall-finijiet ta' dan ir-Regolament.

(46) Biex l-informazzjoni fuq it-tikketta tiġi limitata għall-aktar informazzjoni essenzjali, il-prinċipji ta' preċedenza għandhom jiddeterminaw l-elementi tat-tikketta l-aktar adatti għall-każijiet fejn is-sustanzi jew it-taħlitiet għandhom bosta proprjetajiet perikoluż i.

(47) Id-Direttiva tal-Kunsill 91/414/KEE tal-15 ta' Lulju 1991 li tikkonċerna t-tqegħid fis-suq ta' prodotti għall-protezzjoni tal-pjanti ([1]) u d-Direttiva 98/8/KE tal-Parlament Ewropew u tal-Kunsill tas-16 ta' Frar 1998 dwar it-tqegħid fis-suq tal-prodotti bijoċidali ([2]) għandhom jibqgħu kompletament applikabbli għal kwalunkwe prodott fil-kamp ta' applikazzjoni tagħhom.

(48) Dikjarazzjonijiet bħal "mhux tossika", "ma tagħmilx ħsara", "ma tniġġisx", "ekoloġika" jew dikjarazzjonijiet oħra li jindikaw li s-sustanza jew it-taħlita mhijiex perikoluża jew kwalunkwe dikjarazzjoni oħra li hija inkonsistenti mal-klassifikazzjoni tagħha m'għandhomx jidhru fuq it-tikketta jew l-imballaġġ ta' kwalunkwe sustanza jew taħlita.

(49) B'mod ġenerali, sustanzi u taħlitiet, speċjalment dawk fornuti lill-pubbliku ġenerali, għandhom ikunu fornuti f'imballaġġ flimkien ma' l-informazzjoni ta' l-ittikkettar meħtieġa. Il-provvista ta' informazzjoni adatta bejn il-professjonisti, inkluż għal sustanzi u taħlitiet mhux imballati, hija assigurata permezz tar-Regolament (KE) Nru 1907/2006. Madankollu, f'ċirkostanzi eċċezzjonali s-sustanzi u t-taħlitiet jistgħu jiġu fornuti wkoll lill-pubbliku ġenerali mhux imballati. Fejn ikun il-każ, l-informazzjoni ta' l-ittikkettar rilevanti għandha tiġi provduta lill-pubbliku ġenerali b'mezzi oħra, bħal fattura jew kont.

([1]) ĠU L 230, 19.8.1991, p. 1.
([2]) ĠU L 123, 24.4.1998, p. 1.

▼B

(50) Ir-regoli għall-applikazzjoni tat-tikketti u l-post ta' l-informazzjoni fuq it-tikketti huma meħtieġa biex jiġi żgurat li l-informazzjoni fuq it-tikketti tkun tista' tinftiehem faċilment.

(51) Dan ir-Regolament għandu jistabbilixxi standards ta' l-imballaġġ ġenerali, biex jiżgura l-provvista mingħajr periklu ta' sustanzi u taħlitiet perikoluż.

(52) Ir-riżorsi ta' l-awtoritajiiet għandhom ikun iffukati fuq sustanzi bl-għola tħassib fir-rigward tas-saħħa u ta' l-ambjent. Għandu għalhekk ikun hemm dispożizzjoni biex l-awtoritajiet kompetenti u l-manifatturi, l-importaturi u l-utenti 'downstream' ikunu jistgħu jippreżentaw proposti lill-Aġenzija għal klassifikazzjoni u ttikkettar armonizzati tas-sustanzi klassifikati għall-karċinoġeniċità, il-mutaġeniċità għaċ-ċelloli ġerminali jew it-tossiċità għar-riproduzzjoni kategoriji 1A, 1B jew 2, għas-sensitizzazzjoni respiratorja, jew fir-rigward ta' effetti oħra fuq bażi ta' każ b'każ. L-awtoritajiet kompetenti ta' l-Istati Membri għandhom ukoll ikunu jistgħu jipproponu klassifikazzjoni u ttikkettar armonizzati għal sustanzi attivi użati fi prodotti għall-protezzjoni tal-pjanti u prodotti bijoċidali. L-Aġenzija għandha tagħti l-opinjoni tagħha dwar il-proposta filwaqt li l-partijiet interessati għandu jkollhom l-opportunità li jikkummentaw. Il-Kummissjoni għandha tippreżenta abbozz ta' deċiżjoni dwar l-elementi ta' klassifikazzjoni u ttikkettar finali.

(53) Sabiex jittieħed kont sħiħ tal-ħidma u l-esperjenza akkumulata taħt id-Direttiva 67/548/KEE, inklużi l-klassifikazzjoni u l-ittikkettar ta' sustanzi speċifiċi elenkati fl-Anness I għad-Direttiva 67/548/KEE, il-klassifikazzjonijiet armonizzati eżistenti kollha għandhom jiġu konvertiti fi klassifikazzjonijiet armonizzati ġodda billi jintużaw kriterji ġodda. Barra minn hekk, peress li l-applikabbiltà ta' dan ir-Regolament hija diferita u l-klassifikazzjonijiet armonizzati skond il-kriterji tad-Direttiva 67/548/KEE huma rilevanti għall-klassifikazzjoni ta' sustanzi u taħlitiet matul il-perijodu ta' transizzjoni li jsegwi, il-klassifikazzjonijiet armonizzati eżistenti kollha għandhom ukoll jitqiegħdu mhux mibdula f'anness għal dan ir-Regolament. Billi l-armonizzazzjonijiet tal-klassifikazzjonijiet futuri kollha jiġu soġġetti għar-Regolament, inkonsistenzi fil-klassifikazzjonijiet armonizzati ta' l-istess sustanza taħt il-kriterji l-ġodda u dawk eżistenti għandhom jiġu evitati.

(54) Biex jinkiseb il-funzjonament effiċjenti tas-suq intern għas-sustanzi u t-taħlitiet, filwaqt li fl-istess ħin jiġi żgurat livell għoli ta' protezzjoni għas-saħħa tal-bniedem u ta' l-ambjent, għandhom jiġu stabbiliti regoli għal inventarju ta' klassifikazzjoni u ttikkettar. Il-klassifikazzjoni u l-ittikkettar għal kwalunkwe sustanza reġistrata jew perikoluża mqiegħda fis-suq għandhom għalhekk jiġu notifikati lill-Aġenzija biex ikunu inklużi fl-inventarju.

(55) L-Aġenzija għandha tistudja l-possibbiltajiet għal aktar simplifikazzjoni tal-proċedura ta' notifika b'mod partikolari filwaqt li tieħu kont tal-ħtiġijiet ta' l-SMEs.

(56) Manifatturi u importaturi differenti ta' l-istess sustanza għandhom jagħmlu kull sforz biex jiftiehmu dwar klassifikazzjoni unika għal dik is-sustanza ħlief għall-klassijiet ta' periklu u differenzazzjonijiet soġġetti għal klassifikazzjoni armonizzata għal dik is-sustanza.

▼B

(57) Biex jiġi żgurat livell ta' protezzjoni armonizzat għall-pubbliku ġenerali, u, b'mod partikolari, għall-persuni lijiġu f'kuntatt ma' ċerti sustanzi, u l-funzjonament tajjeb ta' leġislazzjoni Komunitarja oħra li sserraħ fuq il-klassifikazzjoni u l-ittikkettar, inventarju għandu jirreġistra l-klassifikazzjoni skond dan ir-Regolament miftiehma, jekk ikun possibbli, bejn il-manifatturi u l-importaturi ta' l-istess sustanza, kif ukoll id-deċiżjonijiet meħuda fil-livell tal-Komunità għall-armonizzazzjoni tal-klassifikazzjoni u l-ittikkettar ta' xi sustanzi.

(58) L-informazzjoni inkluża fl-inventarju tal-klassifikazzjoni u l-ittikkettar għandha tgawdi mill-istess livell ta' aċċessibilità u protezzjoni bħal dak mogħti mir-Regolament (KE) Nru 1907/2006, speċjalment fir-rigward ta' informazzjoni li, jekk tkun żvelata, tissogra li tikkompromietti l-interessi kummerċjali ta' dawk ikkonċernati.

(59) L-Istati Membri għandhom jaħtru l-awtorità kompetenti jew l-awtoritajiet kompetenti responsabbli għall-proposti għall-klassifikazzjoni u l-ittikkettar armonizzati u l-awtoritajiet responsabbli għall-infurzar ta' l-obbligi mniżżla f'dan ir-Regolament. L-Istati Membri għandhom jistabbilixxu miżuri ta' monitoraġġ u kontroll effettivi biex jiżguraw konformità ma' dan ir-Regolament.

(60) Huwa importanti li tiġi provduta konsulenza lill-fornituri u lil kwalunkwe parti interessata oħra, b'mod partikolari lill-intrapriżi żgħar u ta' daqs medju (SMEs), dwar ir-responsabbiltajiet u l-obbligi rispettivi tagħhom skond dan ir-Regolament. Luffiċċji nazzjonali ta' informazzjoni diġà stabbiliti taħt ir-Regolament (KE) Nru 1907/2006 jistgħu jaġixxu bħala l-uffiċċji nazzjonali ta' informazzjoni previsti taħt dan ir-Regolament.

(61) Sabiex is-sistema stabbilita b'dan ir-Regolament taħdem b'mod effettiv, huwa importanti li għandu jkun hemm kooperazzjoni u koordinazzjoni tajba bejn l-Istati Membri, l-Aġenzija u l-Kummissjoni.

(62) Sabiex jiġu provduti punti fokali għall-informazzjoni dwar sustanzi u taħlitiet perikoluži, l-Istati Membri għandhom jaħtru korpi responsabbli biex jirċievu l-informazzjoni fir-rigward tas-saħħa u l-identità kimika, il-komponenti u n-natura tas-sustanzi, inklużi dawk li fir-rigward tagħhom ġie permess l-użu ta' isem kimiku alternattiv skond dan ir-Regolament, flimkien ma' l-awtoritajiet kompetenti għall-applikazzjoni u l-awtoritajiet responsabbli għall-infurzar ta' dan ir-Regolament.

(63) Il-korpi responsabbli, fejn mitluba mill-Istat Membru, jistgħu jwettqu analiżi statistika biex jidentifikaw fejn jistgħu jkunu meħtieġa miżuri ta' ġestjoni tar-riskju mtejba.

(64) Rapporti regolari mill-Istati Membri u l-Aġenzija dwar it-tħaddim ta' dan ir-Regolament għandhom ikunu mezz indispensabbli ta' monitoraġġ ta' l-implementazzjoni tal-leġislazzjoni dwar is-sustanzi kimiċi kif ukoll tax-xejriet f'dan il-qasam. Il-konklużjonijiet li joħorġu mis-sejbiet fir-rapporti għandhom ikunu għodda utli u prattika għar-reviżjoni tar-Regolament u, fejn meħtieġ, għall-formulazzjoni ta' proposti għal emendi.

(65) Il-Forum għall-iskambju ta' informazzjoni dwar l-infurzar fl-Aġenzija, stabbilit bir-Regolament (KE) Nru 1907/2006, għandu jiskambja wkoll informazzjoni dwar l-infurzar ta' dan ir-Regolament.

▼B

(66) Sabiex jiġu żgurati t-trasparenza, l-imparzjalità u l-konsistenza fil-livell ta' l-attivitajiet ta' infurzar mill-Istati Membri, jeħtieġ li l-Istati Membri jistabbilixxu qafas adatt bil-ħsieb li jiġu imposti pieni effettivi, proporzjonati u dissważivi għal nuqqas ta' konformità ma' dan ir-Regolament, billi n-nuqqas ta' konformità jista' jirriżulta fi ħsara għas-saħħa tal-bniedem u għall-ambjent.

(67) Għandhom jiġu stabbiliti regoli li jirrikjedu li r-reklami dwar sustanzi li jissodisfaw il-kriterji għal klassifikazzjoni skond dan ir-Regolament jsemmu l-perikli assoċjati, għall-protezzjoni tad-destinatarji tas-sustanzi, inklużi l-konsumaturi. Għall-istess raġuni, reklami għal taħlitiet klassifikati bħala perikoluży li jippermettu membru tal-pubbliku ġenerali li jikkonkludi kuntratt għax-xiri mingħajr ma l-ewwel jara t-tikketta għandhom isemmu t-tip jew it-tipi ta' periklu indikat/i fuq it-tikketta, għall-istess raġuni.

(68) Għandha tiġi prevista klawsola ta' salvagwardja biex tindirizza sitwazzjonijiet fejn sustanza jew taħlita tikkostitwixxi riskju serju għas-saħħa tal-bniedem jew għall-ambjent, anki jekk, f'konformità ma' dan ir-Regolament, ma tiġix klassifikata bħala perikoluża. Jekk ikun hemm tali sitwazzjoni, tista' tkun meħtieġa azzjoni fil-livell tan-NU, fid-dawl tan-natura globali tal-kummerċ f'sustanzi u taħlitiet.

(69) Filwaqt li ħafna mill-obbligi fuq l-intrapriżi stabbiliti mir-Regolament (KE) Nru 1907/2006 huma maħluqa mill-klassifikazzjoni, dan ir-Regolament m'għandux ibiddel l-kamp ta' applikazzjoni u l-impatt ta' dak ir-Regolament, ħlief għad-dispożizzjonijiet tiegħu dwar l-iskedi ta' data ta' sigurtà. Biex ikun żgurat dan, dak ir-Regolament għandu jiġi emendat kif meħtieġ.

(70) L-applikazzjoni ta' dan ir-Regolament għandu jseħħ pass pass biex jippermetti lill-partijiet involuti kollha, lill-awtoritajiet u lill-intrapriżi kif ukoll lill-partijiet interessati, jiffukaw fuq it-tħejjija għall-kompiti l-ġodda fil-ħinijiet tajba. Għalhekk, u minħabba li l-klassifikazzjoni tat-taħlitiet tiddependi fuq il-klassifikazzjoni tas-sustanzi, id-dispożizzjonijiet għall-klassifikazzjoni tat-taħlitiet għandha tiġi applikata biss wara l-klassifikazzjoni mill-ġdid tas-sustanzi kollha. Jekk xi operaturi jagħżlu li japplikaw il-kriterji ta' klassifikazzjoni li hemm f'dan ir-Regolament qabel fuq bażi volontarja, dan għandu jiġi permess, imma biex tiġi evitata l-konfużjoni l-ittikkettar u l-imballaġġ f'dak il-każ għandhom jikkonformaw ma' dan ir-Regolament minflok id-Direttivi 67/548/KEE jew 1999/45/KE.

(71) Sabiex jiġu evitati piżijiet żejda fuq l-intrapriżi, sustanzi u taħlitiet li meta d-dispożizzjonijiet ta' l-ittikkettar ta' dan ir-Regolament isiru applikabbli għalihom ikunu diġà fil-katina tal-provvista għal ċertu perijodu ta' żmien jistgħu jkomplu jitqiegħdu fis-suq mingħajr ma' jiġu ttikkettati mill-ġdid.

(72) Peress li l-objettivi ta' dan ir-Regolament, jiġifieri l-armonizzazzjoni tar-regoli dwar il-klassifikazzjoni, l-ittikkettar u l-imballaġġ, li joħolqu obbligu ta' klassifikazzjoni u li tiġi stabbilita lista armonizzata tas-sustanzi klassifikati fil-livell Komunitarju kif ukoll inventarju ta' klassifikazzjoni u ttikkettar ma jistgħux jintlaħqu b'mod suffiċjenti mill-Istati Membri u jistgħu għalhekk

▼B

jintlaħqu aħjar fil-livell Komunitarju, il-Komunità tista' tadotta miżuri, skond il-prinċipju tas-sussidjarjetà kif imniżżel fl-Artikolu 5 tat-Trattat. Skond il-prinċipju tal-proporzjonalità, kif imniżżel f'dak l-Artikolu, dan ir-Regolament ma jmurx lil hinn minn dak li hu meħtieġ sabiex jintlaħqu dawk l-għanijiet.

(73) Ir-Regolament jirrispetta d-drittijiet u l-prinċipji fundamentali li huma rikonoxxuti b'mod partikolari fil-Karta tad-Drittijiet Fundamentali ta' l-Unjoni Ewropea ([1]).

(74) Dan ir-Regolament għandu jikkontribwixxi għat-twettiq ta' l-Approċċ Strateġiku għall-Ġestjoni Internazzjonali tas-Sustanzi Kimiċi (SAICM) adottat fis-6 ta' Frar 2006 f'Dubai.

(75) Soġġett għall-iżviluppi fil-livell tan-NU, il-klassifikazzjoni u l-ittikkettar ta' sustanzi persistenti, bijoakkumulattivi u tossiċi (PBT) u persistenti ħafna u bijoakkumulattivi ħafna (vPvB) għandhom jiġu inklużi f'dan ir-Regolament fi stadju aktar tard.

(76) Il-miżuri meħtieġa għall-implimentazzjoni ta' dan ir-Regolament għandhom jiġu adottati f'konformità mad-Deċiżjoni tal-Kunsill 1999/468/KE tat-28 ta' Ġunju 1999 li tipprovdi l-proċeduri għall-eżerċizzju tas-setgħat ta' implimentazzjoni konferiti fuq il-Kummissjoni ([2]).

(77) B'mod partikolari, il-Kummissjoni għandha tingħata s-setgħa li tadatta dan ir-Regolament għall-progress tekniku u xjentifiku, inkluż l-inkorporazzjoni ta' l-emendi magħmula fil-livell tan-NU lill-GHS, b'mod partikolari kwalunkwe emenda tali tan-NU relatata ma' l-użu ta' informazzjoni dwar taħlitiet simili. Fit-twettiq ta' tali adattamenti għall-progress tekniku u xjentifiku, ir-ritmu tal-ħidma biennali fil-livell tan-NU għandu jkun ikkunsidrat. Barra minn hekk, il-Kummissjoni għandha tingħata s-setgħa li tiddeċiedi dwar il-klassifikazzjoni u l-ittikkettar armonizzati ta' sustanzi speċifiċi. Billi dawk il-miżuri huma ta' ambitu ġenerali u huma mfassla biex jemendaw elementi mhux essenzjali ta' dan ir-Regolament, għandhom jiġu adottati skond il-proċedura regolatorja bi skrutinju prevista fl-Artikolu 5a tad-Deċiżjoni 1999/468/KE.

(78) Meta, għal raġunijiet ta' urġenza, konformità mal-limiti ta' żmien normali għall-proċedura regolatorja skrutinju ma tkunx possibbli, il-Kummissjoni għandha tkun tista' tapplika l-proċedura ta' urġenza prevista fl-Artikolu 5a(6) tad-Deċiżjoni 1999/468/KE għall-adozzjoni ta' l-adattamenti għall-progress tekniku.

(79) Il-Kummissjoni għandha wkoll għall-finijiet ta' dan ir-Regolament tkun megħjuna mill-Kumitat stabbilit mir-Regolament (KE) Nru 1907/2006, bil-ħsieb li jkun żgurat approċċ konsistenti lejn l-aġġornar tal-leġislazzjoni dwar is-sustanzi kimiċi,

([1]) ĠU C 364, 18.12.2000, p. 1.
([2]) ĠU L 184, 17.7.1999, p. 23.

▼B

ADOTTAW DAN IR-REGOLAMENT:

TITOLU I

KWISTJONIJIET ĠENERALI

Artikolu 1

Għan u Kamp ta' applikazzjoni

1. L-għan ta' dan ir-Regolament huwa li jkun żgurat livell għoli ta' protezzjoni tas-saħħa tal-bniedem u ta' l-ambjent kif ukoll il-moviment liberu ta' sustanzi, taħlitiet u oġġetti kif imsemmija fl-Artikolu 4(8) billi:

(a) jarmonizza l-kriterji għall-klassifikazzjoni ta' sustanzi u taħlitiet, u r-regoli dwar l-ittikkettar u l-imballaġġ għas-sustanzi u t-taħlitiet perikolużi;

(b) jipprovdi obbligu:

(i) għall-manifatturi, l-importaturi u l-utenti 'downstream' li jikklassifikaw is-sustanzi u t-taħlitiet imqiegħda fis-suq;

(ii) għall-fornituri li jittikkettaw u jimballaw is-sustanzi u t-taħlitiet imqiegħda fis-suq;

(iii) għall-manifatturi, il-produtturi ta' oġġetti u l-importaturi li jikklassifikaw dawk is-sustanzi mhux imqiegħda fis-suq li huma soġġetti għal reġistrazzjoni jew notifika skond ir-Regolament (KE) Nru 1907/2006;

(ċ) jipprovdi obbligu għall-manifatturi u l-importaturi ta' sustanzi li jinnotifikaw lill-Aġenzija b'tali klassifikazzjonijiet u elementi tat-tikketta jekk dawn ma jkunux ġew ippreżentati lill-Aġenzija bħala parti minn reġistrazzjoni skond ir-Regolament (KE) Nru 1907/2006;

(d) jistabbilixxi lista ta' sustanzi bil-klassifikazzjonijiet u l-elementi ta' tikkettar armonizzati tagħhom fil-livell Komunitarju fil-parti 3 ta' l-Anness VI;

(e) jistabbilixxi inventarju ta' klassifikazzjoni u ttikkettar ta' sustanzi, li jkun magħmul min-notifiki, il-preżentazzjonijiet u l-klassifikazzjonijiet armonizzati u l-elementi ta' ttikkettar kollha msemmija fil-punti (c) u (d).

2. Dan ir-Regolament m'għandux japplika għal dawn li ġejjin:

(a) sustanzi u taħlitiet radjuattivi fil-kamp ta' applikazzjoni tad-Direttiva tal-Kunsill 96/29/Euratom tat-13 ta' Mejju 1996 li tistabbilixxi standards bażiċi ta' sigurtà għall-ħarsien tas-saħħa tal-ħaddiema u l-pubbliku ġenerali kontra l-perikli li jiġu minn radjazzjoni jonizzanti ([1]);

(b) sustanzi u taħlitiet li huma soġġetti għal superviżjoni doganali, bil-kondizzjoni li ma jgħaddux minn xi trattament jew proċessar, u li jkunu f'ħażna temporanja, jew f'żona ħielsa jew maħżen ħieles bil-ħsieb li jiġu esportati mill-ġdid, jew fi transitu;

([1]) ĠU L 159, 30.7.1999, p. 1.

▼B

(ċ) intermedji mhux iżolati;

(d) sustanzi u taħlitiet għal riċerka xjentifika u żvilupp, li ma jitqiegħdux fis-suq, bil-kondizzjoni li jintużaw taħt kondizzjonijiet kontrollati f'konformità mal-leġislazzjoni Komunitarja dwar il-post tax-xogħol u dik ambjentali.

3. Skart kif definit fid-Direttiva 2006/12/KE tal-Parlament Ewropew u tal-Kunsill tal-15 ta' April 2006 dwar l-iskart ([1]) m'huwiex sustanza, taħlita jew oġġett fis-sens ta' l-Artikolu 2 ta' dan ir-Regolament.

4. L-Istati Membri jistgħu jippermettu eżenzjonijiet minn dan ir-Regolament f'każijiet speċifiċi għal ċerti sustanzi jew taħlitiet, fejn neċessarju fl-interessi tad-difiża.

5. Dan ir-Regolament m'għandux japplika għal sustanzi u taħlitiet fil-forom li ġejjin, li huma fl-istat finali, maħsuba għall-utent finali:

(a) prodotti mediċinali kif definiti fid-Direttiva 2001/83/KE;

(b) prodotti mediċinali veterinarji kif definiti fid-Direttiva 2001/82/KE;

(ċ) prodotti kosmetiċi kif definiti fid-Direttiva 76/768/KEE;

(d) apparat mediku kif definit fid-Direttivi 90/385/KEE u 93/42/KEE, li huwa invażiv jew użat f'kuntatt fiżiku dirett mal-ġisem tal-bniedem, u fid-Direttiva 98/79/KE;

(e) ikel jew oġġetti ta' l-ikel kif definiti fir-Regolament (KE) Nru 178/2002 inkluż meta jintużaw:

(i) bħala addittiv ta' l-ikel f'oġġetti ta' l-ikel fil-kamp ta' applikazzjoni tad-Direttiva 89/107/KEE;

(ii) bħala ingredjent li jagħti t-togħma f'oġġetti ta' l-ikel fil-kamp ta' applikazzjoni tad-Direttiva 88/388/KEE u tad-Deċiżjoni 1999/217/KE;

(iii) bħala addittiv f'oġġetti ta' l-għalf fil-kamp ta' applikazzjoni tar-Regolament (KE) Nru 1831/2003;

(iv) fin-nutriment ta' l-annimali fil-kamp ta' applikazzjoni tad-Direttiva 82/471/KEE.

6. Ħlief fejn japplika l-Artikolu 33, dan ir-Regolament m'għandux japplika għat-trasport ta' merkanzija perikoluża bl-ajru, bil-baħar, bit-triq, bil-ferrovija u permezz ta' passaġġi ta' l-ilma interni.

Artikolu 2

Definizzjonijiet

Għall-fini ta' dan ir-Regolament, għandhom japplikaw id-definizzjonijiet li ġejjin:

(1) "klassi ta' periklu" tfisser in-natura tal-periklu fiżiku, għas-saħħa jew ambjentali;

(2) "kategorija ta' periklu" tfisser id-diviżjoni tal-kriterji fi ħdan kull klassi ta' periklu, li tispeċifika l-gravità tal-perikolu;

(3) "pittogramma ta' periklu" tfisser kompożizzjoni grafika li tinkludi simbolu flimkien ma' elementi grafiċi oħra, bħal kontorn, motif ta' l-isfond jew kulur li hija maħsuba li twassal informazzjoni speċifika dwar il-periklu konċernat;

([1]) ĠU L 114, 27.4.2006, p. 9.

▼B

(4) “kelma bħala sinjal” tfisser kelma li tindika l-livell relattiv ta' gravità tal-perikli biex tiġbed l-attenzjoni tal-qarrej għal periklu potenzjali; iż-żewġ livelli li ġejjin huma identifikati:

(a) “Periklu” tfisser kelma bħala sinjal li tindika l-kategoriji ta' periklu aktar gravi;

(b) “Allert” tfisser kelma bħala sinjal li tindika l-kategoriji ta' periklu anqas gravi;

(5) “dikjarazzjoni ta' periklu” tfisser fraži mogħtija lil klassi u kategorija ta' periklu li tiddeskrivi n-natura tal-perikli ta' sustanza jew taħlita perikoluża, inkluż, fejn ikun il-każ, il-livell ta' periklu;

(6) “dikjarazzjoni ta' prekawzjoni” tfisser fraži li tiddeskrivi miżura/i rakkomandata/i sabiex ikunu minimizzati jew prevenuti l-effetti negattivi li jirriżultaw minn esposizzjoni għal sustanza jew taħlita perikoluża minħabba l-użu jew ir-rimi tagħhom;

(7) “sustanza” tfisser element kimiku u l-komponenti tiegħu fl-istat naturali jew miksub minn kwalunkwe proċess ta' manifattura, inkluż kwalunkwe addittiv meħtieġ għall-preservazzjoni ta' l-istabbilità tiegħu u kwalunkwe impurità li toriġina mill-proċess użat, iżda jeskludi kwalunkwe solvent li jista' jkun separat mingħajr ma jaffettwa l-istabbilità tas-sustanza jew li jbiddel il-kompożizzjoni tagħha;

(8) “taħlita” tfisser taħlita jew soluzzjoni magħmula minn żewġ sustanzi jew iżjed;

(9) “oġġett” tfisser prodott li waqt il-produzzjoni jingħata forma, wiċċ jew disinn speċjali li jiddetermina l-funzjoni tiegħu aktar milli tagħmel dan il-kompożizzjoni kimika tiegħu;

(10) “produttur ta' oġġett” tfisser kwalunkwe persuna fiżika jew ġuridika li tagħmel jew timmonta oġġett fil-Komunità;

(11) “polimeru” tfisser sustanza li tikkonsisti f'molekuli kkaratterizzati mis-sekwenza ta' tip wieħed jew aktar ta' unitajiet monomeri. Dawn il-molekuli għandhom jiġu mqassma fuq firxa ta' piżijiet molekulari fejn id-differenzi fil-piż molekulari tagħhom huma primarjament attribwibbli għal differenzi fin-numru ta' l-unitajiet monomeri. Polimeru jinkludi dan li ġej:

(a) maġġoranza ta' piż sempliċi ta' molekuli li fihom mill-inqas tliet unitajiet monomeri li huma marbuta b'mod kovalenti għal mill-inqas unità monomera oħra jew reattant ieħor;

(b) inqas minn maġġoranza ta' piż sempliċi ta' molekuli ta' l-istess piż molekulari.

Fil-kuntest ta' din id-definizzjoni “unità monomera” tfisser il-forma reaġita ta' sustanza monomera f'polimeru;

(12) “monomeru” tfisser sustanza li hija kapaċi tifforma rabtiet kovalenti b'sekwenza ta' molekuli simili jew dissimili addizzjonali taħt il-kondizzjonijiet tar-reazzjoni rilevanti li tifforma polimeru użata għall-proċess partikolari;

(13) “reġistrant” tfisser il-manifattur jew l-importatur ta' sustanza jew il-produttur jew l-importatur ta' oġġett li jippreżentaw reġistrazzjoni għal sustanza skond ir-Regolament (KE) Nru 1907/2006;

(14) “manifattura” tfisser il-produzzjoni jew l-estrazzjoni ta' sustanzi fl-istat naturali;

▼B

(15) “manifattur” tfisser kwalunke persuna fiżika jew ġuridika stabbilita fil-Komunità li timmanifattura sustanza fil-Komunità;

(16) “importazzjoni” tfisser l-introduzzjoni fiżika fit-territorju doganali tal-Komunità;

(17) “importatur” tfisser kwalunkwe persuna fiżika jew ġuridika stabbilita fil-Komunità li hija responabbli mill-importazzjoni;

(18) “tqegħid fis-suq” tfisser li tipprovdi jew li tagħmel disponibbli, kemm bi ħlas jew mingħajr ħlas, lil parti terzi. L-importazzjoni għandha titqies bħala tqegħid fis-suq;

(19) “utent ’downstream’” tfisser kwalunkwe persuna fiżika jew ġuridika fil-Komunità, minbarra l-manifattur jew l-importatur, li tuża sustanza, jew waħedha jew f'taħlita, waqt l-attivitajiet industrijali jew professjonali tagħha. Distributur jew konsumatur mhuwiex utent ’downstream’. Ri-importatur eżentat skond l-Artikolu 2(7)(c) tar-Regolament (KE) Nru 7907/2006 għandu jitqies bħala utent ’downstream’;

(20) “distributur” tfisser kwalunkwe persuna fiżika jew ġuridika stabbilita fil-Komunità, inkluż bejjiegħ bl-imnut, li jaħżen u jqiegħed fis-suq biss sustanza, waħedha jew f'taħlita, għal partijiet terzi;

(21) “intermedja” tfisser sustanza li tkun manifatturata għal u kkunsmata fi jew użata għal proċessar kimiku għal trasformazzjoni f'sustanza oħra (minn hawn 'il quddiem imsejjaħ “sintesi”);

(22) “intermedja mhux iżolata” tfisser intermedja li matul is-sintesi ma titneħħiex intenzjonalment (ħlief għat-teħid ta' kampjun) mill-apparat li fih issir is-sintesi. Dan l-apparat jinkludi r-reċipjent tar-reazzjoni, l-apparat anċillari tiegħu, u kwalunkwe apparat li minnu tgħaddi/jgħaddu s-sustanza/i matul proċess ta' fluss kontinwu jew ta' lottijiet kif ukoll is-sistema tal-pajpijiet għat-trasferiment minn reċipjent għal ieħor bil-għan ta' l-istadju ta' reazzjoni li jmiss, iżda jeskludi tankijiet jew reċipjenti oħra li fihom tinħażen/jinħażnu s-sustanza/i wara l-manifattura;

(23) “l-Aġenzija” tfisser l-Aġenzija Ewropea għas-Sustanzi Kimiċi stabbilita bir-Regolament (KE) Nru 1907/2006;

(24) “awtorità kompetenti” tfisser l-awtorità jew l-awtoritajiet jew il-korpi stabbiliti mill-Istati Membri biex jgħaqdu l-obbligi li jirriżultaw minn dan ir-Regolament;

(25) “użu” tfisser kwalunkwe proċessar, formulazzjoni, konsum, ħażna, żamma, trattament, mili f'kontenituri, trasferiment minn kontenitur għall-ieħor, taħlita, produzzjoni ta' oġġett jew kwalunkwe użu ieħor;

(26) “fornitur” tfisser kwalunkwe manifattur, importatur, utent ’downstream’ jew distributur li jqiegħdu fis-suq sustanza, waħedha jew f'taħlita, jew taħlita;

(27) “liga” tfisser materjal metalliku, omoġenu fuq skala makroskopika, li jikkonsisti f'żewġ elementi jew aktar magħqudin b'tali mod li ma jistgħux jiġu separati faċilment b'mezzi mekkaniċi; il-ligi huma meqjusa bħala taħlitiet għall-finijiet ta' dan ir-Regolament;

(28) “UN RTDG” tfisser ir-Rakkomandazzjonijiet tan-Nazzjonijiet Uniti dwar it-trasport ta' merkanzija perikoluża;

▼B

(29) “notifikatur” tfisser il-manifattur jew l-importatur, jew grupp ta' manifatturi jew ta' importaturi li jinnotifikaw lill-Aġenzija;

(30) “riċerka u żvilupp xjentifiku” tfisser kwalunkwe sperimentazzjoni xjentifika, analiżi jew riċerka kimika mwettqa taħt kondizzjonijiet ikkontrollati;

(31) “valur ta' limitu” tfisser limitu ta' kwalunkwe impurità, addittiv jew kostitwent individwali klassifikati f'sustanza jew taħlita li, jekk jinqabeż, għandhom jiġu kkunsidrati fid-determinazzjoni ta' jekk is-sustanza jew it-taħlita, rispettivament, għandhomx jiġu klassifikati;

(32) “limitu ta' konċentrazzjoni” tfisser limitu ta' kwalunkwe impurità, addittiv jew kostitwent individwali klassifikati f'sustanza jew taħlita li jistgħu jwasslu għall-klassifikazzjoni tas-sustanza jew it-taħlita, rispettivament;

(33) “differenzjazzjoni” tfisser distinzjoni fil-klassijiet ta' periklu skond ir-rotta ta' l-esposizzjoni jew in-natura ta' l-effetti;

(34) “fattur M” tfisser fattur multiplikanti. Huwa applikat għall-konċentrazzjoni ta' sustanza klassifikata bħala perikoluża għall-ambjent akkwatiku kategorija akuta 1 jew kategorija kronika 1, u huwa użat biex bil-metodu ta' l-addizzjoni tinġieb il-klassifikazzjoni ta' taħlita li fiha hija preżenti s-sustanza;

(35) “pakkett” tfisser il-prodott komplut ta' l-operazzjoni ta' imballaġġ, lijikkonsisti fl-imballaġġ u l-kontenut tiegħu;

(36) “imballaġġ” tfisser reċipjent wieħed jew aktar u kwalunkwe komponent jew materjal ieħor meħtieġ biex ir-reċipjenti jwettqu ż-żamma tagħhom u funzjonijiet ta' sigurtà oħra;

(37) “imballaġġ intermedju” tfisser imballaġġ imqiegħed bejn l-imballaġġ, jew l-oġġetti, ta' ġewwa, u mballaġġ ta' barra.

Artikolu 3

Sustanzi u taħlitiet perikoluży u speċifikazzjoni ta' klassijiet ta' periklu

Sustanza jew taħlita li tissodisfa l-kriterji relatati ma' perikli fiżiċi, perikli tas-saħħa jew perikli ambjentali, imniżżla fil-partijiet 2 sa 5 ta' l-Anness I hija perikoluża u għandha tiġi kklassifikata f'relazzjoni mal-klassijiet ta' periklu rispettivi previsti f'dak l-Anness.

Fejn, fl-Anness I il-klassijiet ta' periklu huma differenzjati abbaži tar-rotta ta' esposizzjoni jew in-natura ta' l-effetti, is-sustanza jew it-taħlita għandha tiġi klassifikata skond differenzjazzjoni simili.

Artikolu 4

Obbligi ġenerali ta' klassifikazzjoni, ittikkettar u mballaġġ

1. Manifatturi, importaturi jew utenti ’downstream’ għandhom jikklassifikaw is-sustanzi jew it-taħlitiet skond it-Titolu II qabel iqegħduhom fis-suq.

▼B

2. Mingħajr preġudizzju għar-rekwiżiti tal-paragrafu 1, il-manifatturi, il-produtturi ta' oġġetti u l-importaturi għandhom jikklassifikaw dawk is-sustanzi mhux imqiegħda fis-suq skond it-Titolu II fejn:

(a) l-Artikoli 6, 7(1) jew (5), 17 jew 18 tar-Regolament (KE) Nru 1907/2006 jipprevedu r-reġistrazzjoni ta' sustanza;

(b) l-Artikoli 7(2) jew 9 tar-Regolament (KE) Nru 1907/2006 jipprevedu notifika.

3. Jekk sustanza hija soġġetta għal klassifikazzjoni u ttikkettar armonizzati skond it-Titolu V permezz ta' entrata fil-Parti 3 ta' l-Anness VI, dik is-sustanza għandha tkun klassifikata skond dik l-entrata, u skond it-Titolu II m'għandhiex issir klassifikazzjoni ta' dik is-sustanza għall-klassijiet jew id-differenzjazzjonijiet ta' periklu koperti b'dik l-entrata.

Madankollu, fejn is-sustanza taqa' wkoll fi ħdan klassi jew differenzjazzjoni waħda jew aktar mhux koperti b'entrata fil-Parti 3 ta' l-Anness VI, għandha titwettaq klassifikazzjoni taħt it-Titolu II għal dawk il-klassijiet ta' periklu jew differenzjazzjonijiet.

4. Fejn sustanza jew taħlita jkunu klassifikati bħala perikolużi, il-forniturі ta' sustanza jew taħlita għandhom jiżguraw li s-sustanza jew it-taħlita jkunu ttikkettati u mballati skond it-Titolu III u IV, qabel jitqiegħdu fis-suq.

5. Fit-twettiq tar-responsabbiltajiet tagħhom skond il-paragrafu 4, id-distributuri jistgħu jużaw il-klassifikazzjoni għal sustanza jew taħlita li tirriżulta skond it-Titolu II minn attur fil-katina tal-provvista.

6. Fit-twettiq tar-responsabbiltajiet tagħhom skond il-paragrafi 1 u 4, l-utenti 'downstream' jistgħu jużaw il-klassifikazzjoni għal sustanza jew taħlita li tirriżulta skond it-Titolu II minn attur fil-katina tal-provvista, bil-kondizzjoni li ma jbiddlux il-kompożizzjoni tas-sustanza jew it-taħlita.

7. Taħlita msemmija fil-parti 2 ta' l-Anness II li jkun fiha kwalunkwe sustanza klassifikata bħala perikoluża, m'għandhiex titqiegħed fis-suq, ħlief jekk tkun ittikkettata skond it-Titolu III.

8. Għall-finijiet ta' dan ir-Regolament, l-oġġetti msemmija fit-taqsima 2.1 ta' l-Anness I għandhom jiġu klassifikati, ittikkettati u mballati skond ir-regoli għas-sustanzi u t-taħlitiet qabel ma jitqiegħdu fis-suq.

9. Il-forniturі f'katina tal-provvista għandhom jikkooperaw biex jissodisfaw ir-rekwiżiti għall-klassifikazzjoni, l-ittikkettar u l-imballaġġ f'dan ir-Regolament.

10. Is-sustanzi u t-taħlitiet m'għandhomx jitqiegħdu fis-suq ħlief jekk ikunu konformi ma' dan ir-Regolament.

▼B

TITOLU II

KLASSIFIKAZZJONI TAL-PERIKLU

KAPITOLU 1

Identifikazzjoni u eżami ta' l-Informazzjoni

Artikolu 5

Identifikazzjoni u eżami ta' l-informazzjoni disponibbli dwar is-sustanzi

1. Il-manifatturi, l-importaturi u l-utenti 'downstream' ta' sustanza għandhom jidentifikaw l-informazzjoni disponibbli rilevanti għall-finijiet li jkun determinat jekk is-sustanza tinvolvix periklu fiżiku, għas-saħħa jew ambjentali kif stabbilit fl-Anness I, u, b'mod partikolari, dawn li ġejjin:

(a) data ġġenerata skond xi wieħed mill-metodi msemmija fl-Artikolu 8(3);

(b) data epidemjoloġika u esperjenza dwar l-effetti fuq il-bnedmin, bħal data dwar ix-xogħol u data minn databases dwar aċċidenti;

(ċ) kwalunkwe informazzjoni oħra ġġenerata skond it-taqsima 1 ta' l-Anness XI għar-Regolament (KE) Nru 1907/2006;

(d) kwalunkwe informazzjoni xjentifika ġdida;

(e) kwalunkwe informazzjoni oħra ġġenerata taħt programmi kimiċi rikonoxxuti internazzjonalment.

L-informazzjoni għandha tkun relatata mal-forom jew l-istati fiżiċi li fihom is-sustanza titqiegħed fis-suq u li fiha tista' raġonevolment tkun mistennija li tintuża.

2. Il-manifatturi, l-importaturi u l-utenti 'downstream' għandhom jeżaminaw l-informazzjoni msemmija fil-paragrafu 1 biex jaċċertaw jekk hijiex adegwata, affidabbli u xjentifikament valida għall-fini ta' l-evalwazzjoni skond il-Kapitolu 2 ta' dan it-Titolu.

Artikolu 6

Identifikazzjoni u eżami ta' l-informazzjoni disponibbli dwar it-taħlitiet

1. Il-manifatturi, l-importaturi u l-utenti 'downstream' ta' taħlita għandhom jidentifikaw l-informazzjoni disponibbli rilevanti dwar it-taħlita nnifisha jew is-sustanzi li jkun hemm fiha għall-finijiet li jkun determinat jekk it-taħlita tinvolvix periklu fiżiku, għas-saħħa jew ambjentali kif imniżżel fl-Anness I, u, b'mod partikolari, dawn li ġejjin:

(a) data ġġenerata skond xi wieħed mill-metodi msemmija fl-Artikolu 8 (3) dwar it-taħlita nnifisha jew is-sustanzi li hemm fiha;

(b) data epidemjoloġika u esperjenza dwar l-effetti fuq il-bnedmin għat-taħlita nnifisha jew is-sustanzi li hemm fiha, bħal data dwar ix-xogħol jew data minn databases ta' aċċidenti;

(ċ) kwalunkwe informazzjoni oħra ġġenerata skond it-taqsima 1 ta' l-Anness XI għar-Regolament (KE) Nru 1907/2006 għat-taħlita nnifisha jew għas-sustanzi li jkun hemm fiha;

▼B

(d) kwalunkwe informazzjoni oħra ġġenerata taħt programmi kimiċi rikonoxxuti internazzjonalment għat-taħlita nnifisha jew is-sustanzi li jkun hemm fiha.

L-informazzjoni għandha tkun relatata mal-forom jew l-istati fiżiċi li fihom it-taħlita titqiegħed fis-suq u, fejn ikun rilevanti, li fiha tista' raġonevolment tkun mistennija li tintuża.

2. Soġġett għall-paragrafi 3 u 4, fejn l-informazzjoni msemmija fil-paragrafu 1 tkun disponibbli għat-taħlita nnifisha, u l-manifattur, l-importatur jew l-utent 'downstream' ikunu aċċertaw ruħhom li l-informazzjoni hija adegwata u affidabbli u fejn applikabbli, xjentifikament valida, dak il-manifattur, l-importatur jew l-utent 'downstream' huma għandu juża dik l-informazzjoni għall-finijiet ta' l-evalwazzjoni skond il-Kapitolu 2 ta' dan it-Titolu.

3. Għall-evalwazzjoni tat-taħlitiet skond il-Kapitolu 2 ta' dan it-Titolu f'relazzjoni mal-klassijiet ta' periklu ta' "mutaġeniċità għaċ-ċelloli ġerminali", "karċinoġeniċità" u "tossiċità riproduttiva" msemmija fit-taqsimiet 3.5.3.1, 3.6.3.1 u 3.7.3.1 ta' l-Anness I, il-manifattur, l-importatur jew l-utent 'downstream' għandhom jużaw biss l-informazzjoni disponibbli rilevanti msemmija fil-paragrafu 1 għas-sustanzi fit-taħlita.

Barra minn hekk, f'każijiet fejn id-data disponibbli mill-ittestjar dwar it-taħlita nnifisha juru effetti ta' mutaġeniċità għaċ-ċelloli ġerminali, karċinoġeniċi jew ta' tossiċità riproduttiva li ma ġewx identifikati mill-informazzjoni fuq is-sustanzi individwali, dik id-data għandha tiġi kkunsidrata wkoll.

4. Għall-evalwazzjoni tat-taħlitiet skond il-Kapitolu 2 ta' dan it-Titolu f'relazzjoni mal-proprjetajiet ta' "bijodegradazzjoni u bijoakkumulazzjoni" fi ħdan il-klassi ta' periklu "perikoluża għall-ambjent akkwatiku" msemmija fit-taqsimiet 4.1.2.8 u 4.1.2.9 ta' l-Anness I, il-manifattur, l-importatur jew l-utent 'downstream' għandhom jużaw biss l-informazzjoni disponibbli rilevanti msemmija fil-paragrafu 1 għas-sustanzi fit-taħlita.

5. Fejn ebda data minn ittestjar fuq it-taħlita nnifisha tat-tip imsemmi fil-paragrafu 1 ma tkun disponibbli, jew tkun disponibbli biss data inadegwata, il-manifattur, l-importatur jew l-utent 'downstream' għandhom jużaw informazzjoni disponibbli oħra dwar sustanzi individwali u taħlitiet ittestjati simili li jistgħu jkunu wkoll meqjusa rilevanti għall-finijiet tad-determinazzjoni ta' jekk it-taħlita hijiex perikoluża, bil-kondizzjoni li jkunu aċċertaw li l-informazzjoni hija adegwata u affidabbli għall-fini ta' l-evalwazzjoni skond l-Artikolu 9(4).

Artikolu 7

Ittestjar fuq annimali u bnedmin

1. Meta jitwettqu testijiet ġodda għall-finijiet ta' dan ir-Regolament, it-testijiet fuq l-annimali fis-sens tad-Direttiva 86/609/KEE għandhom isiru biss fejn ma tkun possibbli l-ebda alternattiva oħra li tipprovdi affidabbiltà u kwalità adegwati tad-data.

2. It-testijiet fuq primati mhux bnedmin għandhom ikunu pprojbiti għall-finijiet ta' dan ir-Regolament.

3. It-testijiet fuq il-bnedmin m'għandhomx jitwettqu għall-finijiet ta' dan ir-Regolament. Data miksuba minn għejun oħra, bħal studji kliniċi, jistgħu madankollu jintużaw għall-finijiet ta' dan ir-Regolament.

▼B

Artikolu 8

Ġenerazzjoni ta' informazzjoni ġdida fuq is-sustanzi u t-taħlitiet

1. Għall-finijiet tad-determinazzjoni ta' jekk sustanza jew taħlita hix ta' periklu ambjentali jew għas-saħħa kif imniżżel fl-Anness I għal dan ir-Regolament, il-manifattur, l-importatur jew l-utent 'downstream' jistgħu, bil-kondizzjoni li ma jkunux eżawrew il-mezzi l-oħra kollha ta' ġenerazzjoni ta' informazzjoni inkluż bl-applikazzjoni tar-regoli previsti fit-taqsima 1 ta' l-Anness XI għar-Regolament (KE) Nru 1907/2006, iwettqu testijiet ġodda.

2. Għall-finijiet tad-determinazzjoni ta' jekk sustanza jew taħlita tippreżentax kwalunkwe wieħed mill-perikli fiżiċi msemmija fil-parti 2 ta' l-Anness I, il-manifattur, l-importatur jew l-utent 'downstream' għandhom iwettqu t-testijiet meħtieġa f'dik il-parti, ħlief jekk tkun diġà teżisti informazzjoni adegwata u affidabbli.

3. It-testijiet imsemmija fil-paragrafu 1 għandhom jitwettqu skond wieħed mill-metodi li ġejjin:

(a) il-metodi ta' ttestjar imsemmija fl-Artikolu 13(3) tar-Regolament (KE) Nru 1907/2006;

jew

(b) prinċipji xjentifiċi sodi li huma rikonoxxuti internazzjonalment jew metodi validati skond proċeduri internazzjonali.

4. Fejn il-manifattur, l-importatur jew l-utent 'downstream' iwettqu testijiet u analiżi ekotossikoloġiċi jew tossikoloġiċi ġodda, dawn għandhom jitwettqu f'konformità ma' l-Artikolu 13(4) tar-Regolament (KE) Nru 1907/2006.

5. Fejn jitwettqu testijiet ġodda għall-perikli fiżiċi għall-finijiet ta' dan ir-Regolament, dawn għandhom jitwettqu, mhux aktar tard mill-1 ta' Jannar 2014, f'konformità mas-sistema ta' kwalità rikonoxxuta rilevanti jew minn laboratorji li jikkonformaw ma' standard rikonoxxut rilevanti.

6. Testijiet li jitwettqu għall-finijiet ta' dan ir-Regolament għandhom jitwettqu fuq is-sustanza jew fuq it-taħlita fil-forma/forom jew l-istat(i) fiżiku/fiżiċi li fih/fihom is-sustanza jew it-taħlita jitqiegħdu fis-suq u li fihom jistgħu raġonevolment ikunu mistennija li jintużaw.

KAPITOLU 2

Evalwazzjoni ta' Informazzjoni dwar il-Periklu u Deċiżjoni dwar il-Klassifikazzjoni

Artikolu 9

Evalwazzjoni ta' informazzjoni dwar il-periklu għal sustanzi u taħlitiet

1. Il-manifatturi, l-importaturi u l-utenti 'downstream' ta' sustanza jew ta' taħlita għandhom jevalwaw l-informazzjoni identifikata skond il-Kapitolu 1 ta' dan it-Titolu billi japplikawlha l-kriterji għall-klassifikazzjoni għal kull klassi ta' periklu jew differenzjazzjoni fil-partijiet 2 sa 5 ta' l-Anness I, biex jaċċertaw il-perikli assoċjati mas-sustanza jew it-taħlita.

2. Fl-evalwazzjoni tad-data disponibbli minn ittestjar għal sustanza jew taħlita li nkisbet minn metodi ta' ttestjar oħra minbarra dawk imsemmija fl-Artikolu 8 (3), il-manifatturi, l-importaturi u l-utenti 'downstream' għandhom iqabblu l-metodi ta' ttestjar użati ma' dawk indikati f'dak l-Artikolu biex ikun determinat jekk l-użu ta' dawk il-metodi ta' ttestjar jaffettwax l-evalwazzjoni msemmija fil-paragrafu 1 ta' dan it-Titolu.

▼B

3. Fejn il-kriterji ma jistgħux jiġu applikati direttament għall-informazzjoni identifikata disponibbli, il-manifatturi, l-importaturi u l-utenti 'downstream' għandhom iwettqu evalwazzjoni billi japplikaw il-piż tad-determinazzjoni ta' l-evidenza bl-użu ta' opinjoni minn esperti skond it-taqsima 1.1.1 ta' l-Anness I ta' dan ir-Regolament, filwaqt li jiżnu l-informazzjoni disponibbli kollha li għandha effett fuq id-determinazzjoni tal-perikli tas-sustanza jew it-taħlita, u skond it-taqsima 1.2 ta' l-Anness XI għar-Regolament (KE) Nru 1907/2006.

4. Fejn tkun disponibbli l-informazzjoni msemmija fl-Artikolu 6(5) biss, il-manifatturi, l-importaturi u l-utenti 'downstream' għandhom japplikaw il-prinċipji ta' tqarrib imsemmija fit-taqsima 1.1.3 u f'kull taqsima tal-Partijiet 3 u 4 ta' l-Anness I għall-finijiet ta' l-evalwazzjoni.

Madanakollu, fejn dik l-informazzjoni ma tippermettix l-applikazzjoni la tal-prinċipji ta' tqarrib u lanqas tal-prinċipji għall-użu ta' opinjoni ta' esperti u d-determinazzjoni tal-piż ta' l-evidenza kif deskritt fil-Parti 1 ta' l-Anness I għal dan ir-Regolament, il-manifatturi, l-importaturi u l-utenti 'downstream' għandhom jevalwaw l-informazzjoni billi japplikaw il-metodu l-ieħor jew il-metodi l-oħra deskritti f'kull taqsima tal-Partijiet 3 u 4 ta' l-Anness I.

5. Fl-evalwazzjoni ta' l-informazzjoni disponibbli għall-finijiet ta' klassifikazzjoni, il-manifatturi, l-importaturi u l-utenti 'downstream' għandhom iqisu l-forom jew l-istati fiżiċi li fihom is-sustanza jew it-taħlita tjitqiegħed fis-suq u li fihom jistgħu raġonevolment ikunu mistennija li jintużaw.

Artikolu 10

Limiti ta' konċentrazzjoni u fatturi-M għall-klassifikazzjoni ta' sustanzi u taħlitiet

1. Limiti ta' konċentrazzjoni speċifiċi u limiti ta' konċentrazzjoni ġeneriċi huma limiti assenjati lil sustanza li jindikaw limitu li fih jew 'il fuq minnu l-preżenza ta' dik is-sustanza f'sustanza oħra jew f'taħlita bħala impurità, addittiv jew kostitwent individwali identifikati twassal għall-klassifikazzjoni tas-sustanza jew it-taħlita bħala perikoluża.

Limiti ta' konċentrazzjoni speċifiċi għandhom jiġu stabbiliti mill-manifattur, l-importatur jew l-utent 'downstream' fejn informazzjoni xjentifika adegwata u affidabbli turi li l-periklu ta' sustanza huwa evidenti meta s-sustanza tkun preżenti f'livell taħt il-konċentrazzjonijiet stabbiliti għal kwalunkwe klassi ta' periklu fil-parti 2 ta' l-Anness I jew taħt il-limiti ta' konċentrazzjoni ġeneriċi stabbiliti għal kwalunkwe klassi ta' periklu fil-Partijiet 3, 4 u 5 ta' l-Anness I;

F'ċirkostanzi eċċezzjonali jistgħu jkunu stabbiliti limiti ta' konċentrazzjoni speċifiċi mill-manifattur, l-importatur jew l-utent 'downstream' fejn ikollhu informazzjoni xjentifika adegwata, affidabbli u konklużiva li periklu ta' sustanza klassifikata bħala perikoluża mhux evidenti f'livell 'il fuq mill-konċentrazzjonijiet stabbiliti għall-klassi ta' periklu rilevanti fil-Parti 2 ta' l-Anness I jew 'il fuq mil-limiti ta' konċentrazzjoni ġeneriċi stabbiliti għall-klassi ta' periklu rilevanti fil-Partijiet 3 sa 5 ta' dak l-Anness.

2. Il-fatturi M għas-sustanzi klassifikati bħala perikoluży għall-ambjent akkwatiku, kategorija akuta 1 jew kategorija kronika 1 għandhom jiġu stabbiliti mill-manifatturi, l-importaturi u l-utenti 'downstream'.

▼B

3. Minkejja l-paragrafu 1, limiti ta' konċentrazzjoni speċifiċi m'għandhomx jiġu stabbiliti għall-klassijiet ta' periklu jew differenzjazzjonijiet armonizzati għas-sustanzi inklużi fil-Parti 3 ta' l-Anness VI.

4. Minkejja l-paragrafu 2, il-fatturi M m'għandhomx jiġu stabbiliti għall-klassijiet ta' periklu jew differenzjazzjonijiet armonizzati għas-sustanzi inklużi fil-Parti 3 ta' l-Anness VI li fir-rigward tagħhom fattur M huwa mogħti f'dik il-Parti.

Madankollu, fejn fattur M ma jingħatax fil-Parti 3 ta' l-Anness VI għas-sustanzi klassifikati bħala perikoluż għall-ambjent akkwatiku, kategorija akuta 1 jew kategorija kronika 1, fattur-M ibbażat fuq data disponibbli għas-sustanza għandu jiġi stabbilit mill-manifattur, l-importatur jew l-utent 'downstream'. Meta taħlita li tinkludi s-sustanza hija klassifikata mill-manifattur, l-importatur jew l-utent 'downstream' bl-użu ta' metodu ta' addizzjoni, dan il-fattur-M għandu jintuża.

5. Fl-istabbiliment tal-limitu ta' konċentrazzjoni speċifiku jew il-fattur-M il-manifatturi, l-importaturi u l-utenti 'downstream' għandhom jikkunsidraw kwalunkwe limitu ta' konċentrazzjoni speċifiku jew fattur M għal dik is-sustanza li ġew inklużi fl-inventarju tal-klassifikazzjoni jew ta' l-ittikkettar.

6. Limiti ta' konċentrazzjoni speċifiċi stabbiliti skond il-paragrafu 1 għandhom jieħdu preċedenza fuq il-konċentrazzjonijiet fit-taqsimiet rilevanti tal-Parti 2 ta' l-Anness I jew il-limiti ta' konċentrazzjoni ġeneriċi għall-klassifikazzjoni fit-taqsimiet rilevanti tal-Partijiet 3, 4 u 5 ta' l-Anness I.

7. L-Aġenzija għandha tipprovdi aktar gwida għall-applikazzjoni tal-paragrafi 1 u 2.

Artikolu 11

Valuri ta' limitu

1. Fejn sustanza jkun fiha sustanza oħra, hi stess ikklassifikata bħala perikoluża, kemm jekk fil-forma ta' impurità, adittiv jew kostitwent individwali identifikat, din għandha tiġi kkunsidrata għall-finijiet ta' klassifikazzjoni, jekk il-konċentrazzjoni ta' l-impurità, l-additttiv jew il-kostitwent individwali identifikata tkun daqs, jew akbar mill-valur ta' limitu applikabbli skond il-paragrafu 3.

2. Fejn taħlita jkun fiha sustanza klassifikata bħala perikoluża, kemm jekk bħala komponent jew fil-forma ta' impurità jew adittiv identifikat, din l-informazzjoni għandha tiġi kkunsidrata għall-finijiet tal-klassifikazzjoni, jekk il-konċentrazzjoni ta' dik is-sustanza tkun daqs jew akbar mill-valur ta' limitu skond il-paragrafu 3.

3. Il-valur ta' limitu msemmi fil-paragrafi 1 u 2 għandu jiġi determinat kif imniżżel fit-taqsima 1.1.2.2. ta' l-Anness I.

Artikolu 12

Każijiet speċifiċi li jirrikjedu evalwazzjoni ulterjuri

Fejn, bħala riżultat ta' l-evalwazzjoni mwettqa skond l-Artikolu 9, il-proprjetajiet jew l-effetti li ġejjin huma identifikati, il-manifatturi, l-importaturi u l-utenti 'downstream' għandhom jieħdu kont tagħhom għall-finijiet tal-klassifikazzjoni:

▼B

(a) informazzjoni adegwata u affidabbli turi li fil-prattika l-perikli fiżiċi ta' sustanza jew ta' taħlita huma differenti minn dawk murija mit-testijiet;

(b) data sperimentali xjentifika konklużiva turi li s-sustanza jew it-taħlita mhix bijoloġikament disponibbli u dik id-data ġiet aċċertata li hija adegwata u affidabbli;

(ċ) informazzjoni xjentifika adegwata u affidabbli turi li l-okkorrenza potenzjali ta' effetti sinerġistiċi jew antagonistiċi fost is-sustanzi f'taħlita li fir-rigward tagħha l-evalwazzjoni ġiet deċiża fuq il-bażi ta' l-informazzjoni għas-sustanzi fit-taħlita.

Artikolu 13

Deċiżjoni ta' klassifikazzjoni ta' sustanzi u taħlitiet

Jekk l-evalwazzjoni mwettqa skond l-Artikolu 9 u l-Artikolu 12 turi li l-perikli assoċjati mas-sustanza jew it-taħlita jissodisfaw il-kriterji għal klassifikazzjoni fi klassi waħda jew aktar ta' periklu jew differenzjazzjoni fil-Partijiet 2 sa 5 ta' l-Anness I, il-manifatturi, l-importaturi u l-utenti 'downstream' għandhom jikklassifikaw is-sustanza jew it-taħlita f'relazzjoni mal-klassi jew il-klassijiet ta' periklu jew id-differenzjazzonijiet rilevanti billi jassenjaw dan li ġej:

(a) kategorija ta' periklu waħda jew aktar għal kull klassi ta' periklu jew differenzjazzjoni rilevanti;

(b) soġġett għall-Artikolu 21, dikjarazzjoni ta' periklu waħda jew aktar li tikkorrispondi ma' kull kategorija ta' periklu assenjata skond (a).

Artikolu 14

Regoli speċifiċi għall-klassifikazzjoni ta' taħlitiet

1. Il-klassifikazzjoni ta' taħlita m'għandhiex tiġi affettwata fejn l-evalwazzjoni ta' l-informazzjoni tindika xi waħda minn dawn li ġejjin:

(a) li s-sustanzi fit-taħlita jirreaġixxu bil-mod mal-gassijiet atmosferiċi, b'mod partikolari l-ossiġnu, id-dijossidu tal-karbonju, fwar ta' l-ilma, biex jiffurmaw sustanzi differenti f'konċentrazzjoni baxxa;

(b) li s-sustanzi fit-taħlita jirreaġixxu bil-mod ħafna ma' sustanzi oħra fit-taħlita biex jiffurmaw sustanzi differenti f'konċentrazzjoni baxxa;

(ċ) li s-sustanzi fit-taħlita jistgħu jippolimerizzaw lilhom infushom biex jiffurmaw oligomeri jew polimeri, f'konċentrazzjoni baxxa.

2. Taħlita m'hemmx bżonn tiġi klassifikata għal proprjetajiet splussivi, ossidanti jew fjammabbli kif imsemmi fil-parti 2 ta' l-Anness I bil-kondizzjoni li tintlaħaq kwalunkwe waħda mill-kondizzjonijiet li ġejjin:

(a) l-ebda waħda mis-sustanzi fit-taħlita ma fiha kwalunkwe waħda minn dawn il-proprjetajiet u, fuq il-bażi ta' l-informazzjoni disponibbli għall-fornitur, ma tantx hemm ċans li t-taħlita tippreżenta perikli ta' dan it-tip;

(b) fil-każ ta' bidla fil-kompożizzjoni ta' taħlita, l-evidenza xjentifika tindika li evalwazzjoni ta' l-informazzjoni dwar it-taħlita mhux ser twassal għal bidla fil-klassifikazzjoni;

▼B

(ċ) meta taħlita titqiegħed fis-suq fil-forma ta' dispenser ta' l-aerosol, hija tissodisfa l-Artikolu 8(1a) tad-Direttiva tal-Kunsill 75/324/KEE ta' l-20 ta' Mejju 1975 dwar l-approssimazzjoni tal-liġijiet ta' l-Istati Membri relatati ma' l-aerosol dispensers ([1]).

Artikolu 15

Reviżjoni tal-klassifikazzjoni għal sustanzi u taħlitiet

1. Il-manifatturi, l-importaturi u l-utenti 'downstream' għandhom jieħdu l-passi raġonevoli kollha disponibbli għalihom biex jagħmlu lilhom infushom konxji minn informazzjoni xjentifika jew teknika ġdida li tista' taffettwa l-klassifikazzjoni tas-sustanzi jew it-taħlitiet li jqiegħdu fis-suq. Fejn manifattur, importatur jew utent 'downstream' isir konxju minn informazzjoni tali li jikkunsidraw adegwata u affidabbli dak il-manifattur, l-importatur jew l-utent 'downstream' għandu mingħajr dewmien żejjed iwettaq evalwazzjoni ġdida skond dan il-Kapitolu.

2. Fejn il- manifattur, l-importatur jew l-utent 'downstream' jintroduċu bidla f'taħlita li ġiet klassifikata bħala perikoluża, huma għandhom iwettqu evaluwazzjoni ġdida skond dan il-Kapitolu fejn il-bidla tkun waħda minn dawn li ġejjin:

(a) bidla fil-kompożizzjoni tal-konċentrazzjoni inizjali ta' kostitwent perikolu wieħed jew aktar f'konċentrazzjonijiet fil-limiti jew 'il fuq mil-limiti fit-Tabella 1.2 tal-Parti 1 ta' l-Anness I;

(b) bidla fil-kompożizzjoni li tinvolvi s-sostituzzjoni jew iż-żieda ta' kostitwent wieħed jew aktar f'konċentrazzjonijiet fil-valur ta' limitu, jew 'il fuq minnu, imsemmi fl-Artikolu 11(3).

3. Evalwazzjoni ġdida skond il-paragrafi 1 u 2 m'għandhiex tkun meħtieġa jekk hemm ġustifikazzjoni xjentifika valida li din mhux ser tirriżulta f'bidla fil-klassifikazzjoni.

4. Il-manifatturi, l-importaturi u l-utenti 'downstream' għandhom jadattaw il-klassifikazzjoni tas-sustanza jew it-taħlita skond ir-riżultati ta' l-evalwazzjoni l-ġdida ħlief fejn ikun hemm klassijiet ta' periklu jew differenzjazzjonijiet armonizzati għas-sustanzi inklużi fil-Parti 3 ta' l-Anness VI.

5. Għall-paragrafi 1 sa 4 ta' dan l-Artikolu, meta s-sustanza jew it-taħlita konċernata tkun fil-kamp ta' applikazzjoni tad-Direttiva 91/414/KEE jew id-Direttiva 98/8/KE, ir-rekwiżiti ta' dawk id-Direttivi għandhom ukoll japplikaw.

Artikolu 16

Klassifikazzjoni ta' sustanzi inklużi fl-inventarju ta' klassifikazzjoni u ttikkettar

1. Il-manifatturi u l-importaturi jistgħu jikklassifikaw sustanza b'mod differenti mill-klassifikazzjoni diġà inkluża fl-inventarju tal-klassifikazzjoni u l-ittikkettar, bil-kondizzjoni li huma jippreżentaw ir-raġunijiet għall-klassifikazzjoni lill-Aġenzija flimkien man-notifika skond l-Artikolu 40.

2. Il-paragrafu 1 m'għandux japplika jekk il-klassifikazzjoni inkluża fl-inventarju tal-klassifikazzjoni u l-ittikkettar hija klassifikazzjoni armonizzata inkluża fil-Parti 3 ta' l-Anness VI.

([1]) ĠU L 147, 9.6.1975, p. 40.

▼B

TITOLU III

KOMUNIKAZZJONI TA' PERIKLU FIL-FORMA TA' TTIKKETTAR

KAPITOLU 1

Kontenut tat-Tikketta

Artikolu 17

Regoli ġenerali

1. Sustanza jew taħlita klassifikata bħala perikoluża u li tkun tinsab fl-imballaġġ għandu jkollha tikketta li tkun tinkludi l-elementi li ġejjin:

(a) l-isem, l-indirizz u n-numru tat-telefon tal-fornitur(i);

(b) il-kwantità nominali tas-sustanza jew it-taħlita fil-pakkett disponibbli għall-pubbliku ġenerali, ħlief jekk din il-kwantità ma tkunx speċifikata x'imkien ieħor fuq il-pakkett;

(ċ) identifikaturi tal-prodott kif speċifikat fl-Artikolu 18;

(d) fejn applikabbli, pittogrammi ta' periklu skond l-Artikolu 19;

(e) fejn applikabbli, kliem ta' sinjal skond l-Artikolu 20;

(f) fejn applikabbli, dikjarazzjonijiet ta' periklu skond l-Artikolu 21;

(g) fejn applikabbli, id-dikjarazzjonijiet ta' prekawzjoni adatti skond l-Artikolu 22;

(h) fejn applikabbli, taqsira għal informazzjoni supplimentari skond l-Artikolu 25.

2. It-tikketta għandha tkun miktuba bil-lingwa/i uffiċjali ta' l-Istat(i) Membru/i fejn is-sustanza jew it-taħlita jitqiegħdu fis-suq, ħlief jekk l-Istat(i) Membru/i kkonċernat(i) ma jipprovdix/ux mod ieħor.

Il-forniturijistgħu jużaw aktar lingwi fuq it-tikketti tagħhom minn dawk rikjesti mill-Istati Membri, bil-kondizzjoni li l-istess dettalji jidhru fil-lingwi kollha użati.

Artikolu 18

Identifikaturi tal-prodotti

1. It-tikketta għandha tinkludi dettalji li jipperemettu l-identifikazzjoni tas-sustanza jew tat-taħlita (minn hawn 'il quddiem imsejħa "identifikaturi tal-prodott").

It-terminu użat għall-identifikazzjoni tas-sustanza jew it-taħlita għandu jkun l-istess bħal dak użat fl-iskeda ta' data ta' sigurtà mfassla skond l-Artikolu 31 tar-Regolament (KE) Nru 1907/2006 (minn hawn 'il quddiem imsejħa "skeda ta' data ta' sigurtà"), mingħajr preġudizzju għall-Artikolu 17(2) ta' dan ir-Regolament.

2. L-identifikatur tal-prodott għal sustanza għandu jikkonsisti mill-anqas f'dan li ġej:

(a) jekk is-sustanza hija inkluża fil-Parti 3 ta' l-Anness VI, isem u numru ta' identifikazzjoni kif mogħti hemm;

▼B

(b) jekk is-sustanza m'hijiex inkluża fil-Parti 3 ta' l-Anness VI, iżda tidher fl-inventarju tal-klassifikazzjoni u l-ittikkettar, isem u numru ta' identifikazzjoni kif mogħti hemm;

(ċ) jekk is-sustanza m'hijiex inkluża fil-Parti 3 ta' l-Anness VI u lanqas fl-inventarju tal-klassifikazzjoni u l-ittikkettar, in-numru provdut mill-CAS (minn hawn 'il quddiem imsejjaħ "in-numru CAS"), flimkien ma' l-isem mogħti fin-nomenklatura provduta mill-IUPAC (minn hawn 'il quddiem imsejħa "in-Nomenklatura IUPAC"), jew in-numru CAS flimkien ma' isem/ismijiet kimiku/ċi internazzjonali ieħor/oħra; jew

(d) jekk in-numru CAS ma jkunx disponibbli, l-isem imniżżel fin-Nomenklatura IUPAC jew isem/ismijiet kimiku/kimiċi internazzjonali ieħor/oħra.

Fejn l-isem fin-nomenklatura IUPAC jaqbeż il-100 ittra, wieħed mill-ismijiet l-oħra (isem tas-soltu, isem kummerċjali, abbrevjazzjoni) imsemmija fit-taqsima 2.1.2 ta' l-Anness VI għar-Regolament (KE) Nru 1907/2006 jista' jintuża bil-kondizzjoni li n-notifika skond l-Artikolu 40 tinkludi kemm l-isem stabbilit fin-nomenklatura IUPAC kif ukoll l-isem l-ieħor użat.

3. L-identifikatur tal-prodott għal taħlita għandu jikkonsisti f'dawn it-tnejn li ġejjin:

(a) l-isem kummerċjali jew id-deskrizzjoni tat-taħlita;

(b) l-identità tas-sustanzi kollha fit-taħlita li jikkontribwixxu għall-klassifikazzjoni tat-taħlita fir-rigward ta' tossiċità akuta, korrużjoni tal-ġilda jew ħsara serja fl-għajnejn, mutaġeniċità għaċ-ċelloli ġerminali, karċinoġeniċità, tossiċità riproduttiva, sensitizzazzjoni respiratorja jew tal-ġilda, tossiċità speċifika għal organi ta' mira (STOT) jew periklu ta' aspirazzjoni.

Fejn, fil-każ imsemmi f'(b), dak ir-rekwiżit iwassal għal ħolqien ta' ismijiet kimiċi multipli, massimu ta' erba' ismijiet tas-sustanzi kimiċi jkunu biżżejjed, kemm-il darba ma jkunux meħtieġa aktar minn erba' ismijiet biex jirriflettu n-natura u s-severità tal-periklu.

L-ismijiet tas-sustanti kimiċi magħżula għandhom jidentifikaw is-sustanzi primarjament responsabbli għall-periklu ewlenin tas-saħħa li wasslu għall-klassifikazzjoni u l-għażla ta' dikjarazzjonijiet korrispondenti tal-periklu.

Artikolu 19

Pittogrammi ta' periklu

1. It-tikketta għandha tinkludi l-pittogramma/i ta' periklu rilevanti, maħsuba biex twassal/iwasslu informazzjoni speċifika dwar il-periklu kkonċernat.

2. Soġġett għall-Artikolu 33, il-pittogrammi ta' periklu għandhom jissodisfaw ir-rekwiżiti mniżżla fit-taqsima 1.2.1 ta' l-Anness I u fl-Anness V.

3. Il-pittogramma ta' periklu rilevanti għal kull klassifikazzjoni speċifika hija mniżżla fit-tabelli li jindikaw l-elementi tat-tikketta meħtieġa għal kull klassi ta' periklu fl-Anness I.

▼B

Artikolu 20

Kliem ta' sinjal

1. It-tikketta għandha tinkludi l-kelma bħala sinjal rilevanti skond il-klassifikazzjoni tas-sustanza jew it-taħlita perikoluża.

2. Il-kelma bħala sinjal rilevanti għal kull klassifikazzjoni speċifika hija mniżżla fit-tabelli li jindikaw l-elementi tat-tikketta meħtieġa għal kull klassi ta' periklu fil-Partijiet 2 sa 5 ta' l-Anness I.

3. Fejn il-kelma bħala sinjal 'Periklu' tintuża fuq it-tikketta, il-kelma bħala sinjal 'Twissija' m'għandhiex tidher fuq it-tikketta.

Artikolu 21

Dikjarazzjonijiet ta' periklu

1. It-tikketta għandha tinkludi d-dikjarazzjonijiet ta' periklu rilevanti skond il-klassifikazzjoni tas-sustanza jew it-taħlita perikoluża.

2. Id-dikjarazzjonijiet ta' periklu rilevanti għal kull klassifikazzjoni huma mniżżla fit-tabelli li jindikaw l-elementi tat-tikketta meħtieġa għal kull klassi ta' periklu fil-Partijiet 2 sa 5 ta' l-Anness I.

3. Fejn sustanza hija inkluża fil-Parti 3 ta' l-Anness VI, id-dikjarazzjoni ta' periklu rilevanti għal kull klassifikazzjoni speċifika koperta mill-entrata f'dik il-parti għandha tintuża fuq it-tikketta, flimkien mad-dikjarazzjonijiet ta' periklu msemmija fil-paragrafu 2 għal kwalunkwe klassifikazzjoni oħra mhux koperta minn dik l-entrata.

4. Id-dikjarazzjonijiet ta' periklu għandhom jiġu fformulti skond l-Anness III.

Artikolu 22

Dikjarazzjonijiet ta' prekawzjoni

1. It-tikketta għandha tinkludi d-dikjarazzjonijiet ta' prekawzjoni rilevanti.

2. Id-dikjarazzjonijiet ta' prekawzjoni għandhom jintgħażlu minn dawk imniżżla fit-tabelli fil-Partijiet 2 sa 5 ta' l-Anness I bl-indikazzjoni ta' l-elementi tat-tikketta għal kull klassi ta' periklu.

3. Id-dikjarazzjonijiet ta' prekawzjoni għandhom jintgħażlu skond il-kriterji mniżżla fil-Parti 1 ta' l-Anness IV b'kont meħud tad-dikjarazzjonijiet ta' periklu u l-użu jew l-użi intenzjonat(i) jew identifikat(i) għas-sustanza jew it-taħlita.

4. Id-dikjarazzjonijiet ta' prekawzjoni għandhom jiġu fformulati skond il-Parti 2 ta' l-Anness IV.

Artikolu 23

Derogi mir-rekwiżiti ta' ttikkettar għal każijiet speċjali

Id-dispożizzjonijiet speċifiċi dwar l-ittikkettar stabbiliti fit-taqsima 1.3 ta' l-Anness I għandhom japplikaw fir-rigward ta' dawn li ġejjin:

(a) ċilindri tal-gass li jistgħu jinġarru;

(b) kontenituri tal-gass maħsuba għall-propan, butan jew gass taż-żejt mhux raffinat likwifikat;

▼B

(ċ) aerosols u kontenituri mgħammra b'aċċessorju ta' l-isprej issiġġillat u li fihom sustanzi jew taħlitiet klassifikati bħala li jirrappreżentaw periklu ta' aspirazzjoni;

(d) metalli f'forma massiva, ligi, taħlitiet li fihom polimeri, taħlitiet li fihom elastomeri;

(e) splussivi, kif imsemmi fit-taqsima 2.1 ta' l-Anness I, imqiegħda fis-suq bil-għan li jinkiseb effett splussiv jew pirotekniku.

Artikolu 24

Talba għal użu ta' isem kimiku alternattiv

1. Il-manifattur, l-importatur jew l-utent 'downstream' ta' sustanza f'taħlita jistgħu jippreżentaw talba lill-Aġenzija biex jużaw isem kimiku alternattiv li jirreferi għal dik is-sustanza f'taħlita jew permezz ta' isem li jidentifika l-aktar gruppi kimiċi funzjonali importanti jew permezz ta' denominazzjoni alternattiva, fejn is-sustanza tissodisfa l-kriterji stabbiliti fil-Parti 1 ta' l-Anness I u fejn jistgħu juru li l-iżvelar fuq it-tikketta jew l-iskeda ta' data ta' sigurtà ta' l-identità kimika ta' dik is-sustanza tqiegħed in-natura kunfidenzjali tan-negozju tagħhom, b'mod partikolari d-drittijiet ta' proprjetà intelletwali tagħhom, f'riskju.

2. Kwalunkwe talba msemmija fil-paragrafu 1 ta' dan l-Artikolu għandha ssir fil-format imsemmi fl-Artikolu 111 tar-Regolament (KE) Nru 1907/2006 u għandha tiġi akkumpanjata b'miżata.

Il-livell tal-miżati għandu jkun deċiż mill-Kummissjoni skond il-proċedura msemmija fl-Artikolu 54(2) ta' dan ir-Regolament.

Għall-SMEs għandha tiġi stabbilita miżata mnaqqsa.

3. L-Aġenzija tista' titlob aktar informazzjoni mingħand il-manifattur, l-importatur jew l-utent 'downstream' li jkunu qed jagħmlu t-talba jekk din l-informazzjoni hija meħtieġa biex tittieħed deċiżjoni. Jekk l-Aġenzija ma tqajjem l-ebda oġġezzjoni fi żmien sitt ġimgħat mit-talba jew l-irċevuta ta' informazzjoni rikjesta ulterjuri, l-użu ta' l-isem mitlub għandu jitqies li ġie permess.

4. Jekk l-Aġenzija ma taċċettax it-talba, l-arranġamenti prattiċi msemmija fl-Artikolu 118(3) tar-Regolament (KE) Nru 1907/2006 għandhom japplikaw.

5. L-Aġenzija għandha tinforma lill-awtoritajiet kompetenti ta' l-Istat Membru dwar l-eżitu tat-talba skond il-paragrafu 3 jew 4 u tipprovdihom bl-informazzjoni ppreżentata mill-manifattur, l-importatur jew l-utent 'downstream'.

6. Fejn informazzjoni ġdida turi li isem kimiku alternattiv użat ma jipprovdix informazzjoni biżżejjed għall-prekawzjonijiet meħtieġa ta' saħħa u sigurtà li għandhom jittieħdu fuq il-post tax-xogħol u sabiex ikun żgurat li r-riskji mit-trattament tat-taħlita jkun jista' jiġi kkontrollat, l-Aġenzija għandha teżamina d-deċiżjoni tagħha dwar l-użu ta' dak l-isem kimiku alternattiv. L-Aġenzija tista' tirtira d-deċiżjoni tagħha jew temendaha b'deċiżjoni li tispeċifika liema isem kimiku alternattiv huwa permess li jintuża. Jekk l-Aġenzija tirtira jew temenda d-deċiżjoni tagħha, l-arranġamenti prattiċi msemmija fl-Artikolu 118(3) tar-Regolament (KE) Nru 1907/2006 għandhom japplikaw.

▼B

7. Fejn l-użu ta' isem kimiku alternattiv ikun ġie permess, iżda l-klassifikazzjoni tas-sustanza f'taħlita li fir-rigward tagħha huwa użat l-isem alternattiv ma għadhiex tissodisfa l-kriterji fit-taqsima 1.4.1 ta' l-Anness I, il-fornitur ta' dik is-sustanza f'taħlita għandu juża l-identifikatur tal-prodott għas-sustanza skond l-Artikolu 18 fuq it-tikketta u fl-iskeda ta' data ta' sigurtà, u mhux l-isem kimiku alternattiv.

8. Għas-sustanzi, kemm jekk waħedhom jew f'taħlita, fejn ġustifikazzjoni skond l-Artikolu 10(a)(xi) tar-Regolament (KE) Nru 1907/2006 dwar l-informazzjoni msemmija fl-Artikolu 119(2)(f) jew (g) ta' dak ir-Regolament ġiet aċċettata bħala valida mill-Aġenzija, il-manifattur, l-importatur jew l-utent 'downstream' jistgħu jużaw fuq it-tikketta u fl-iskeda ta' data ta' sigurtà isem li jsir disponibbli għall-pubbliku fuq l-Internet. Għal dawk is-sustanzi f'taħlita li fir-rigward tagħha l-Artikolu 119(2)(f) jew (g) ta' dak ir-Regolament m'għadux japplika, il-manifattur, l-importatur jew l-utent 'downstream' jistgħu jitolbu lill-Aġenzija biex jużaw isem kimiku alternattiv previst fil-paragrafu 1 ta' dan l-Artikolu.

9. Fejn il-fornitur ta' taħlita, qabel l-1 ta' Ġunju 2015, ikun wera skond l-Artikolu 15 tad-Direttiva 1999/45/KE li l-iżvelar ta' l-identità kimika ta' sustanza f'taħlita tpoġġi f'riskju n-natura kunfidenzjali tan-negozju tiegħu, huwa jista' jkompli juża l-isem alternattiv maqbul għall-finijiet ta' dan ir-Regolament.

Artikolu 25

Informazzjoni supplimentari fuq it-tikketta

1. Id-dikjarazzjonijiet għandhom jiġu inklużi fit-taqsira għall-informazzjoni supplimentari fuq it-tabella fejn sustanza jew taħlita klassifikata bħala perikoluża għandha l-proprjetajiet fiżiċi jew il-proprjetajiet tas-saħħa msemmija fit-taqsimiet 1.1 u 1.2 ta' l-Anness II.

Id-dikjarazzjonijiet għandhom jiġu formulati skond it-taqsimiet 1.1 u 1.2 ta' l-Anness II u l-Parti 2 ta' l-Anness III.

Fejn sustanza tkun inkluża fil-Parti 3 ta' l-Anness VI, kwalunkwe dikjarazzjoni ta' periklu supplimentari mogħtija hemm għas-sustanza għandha tkun inkluża fl-informazzjoni supplimentari fuq it-tikketta.

2. Għandha tiġi inkluża dikjarazzjoni fit-taqsira għall-informazzjoni supplimentari fuq it-tabella fejn sustanza jew taħlita klassifikata bħala perikoluża jaqa' fil-kamp ta' applikazzjoni tad-Direttiva 91/414/KEE.

Id-dikjarazzjoni għandha tiġi formulata skond il-Parti 4 ta' l-Anness II u l-Parti 3 ta' l-Anness III għal dan ir-Regolament.

3. Il-fornitur jista' jinkludi informazzjoni supplimentali fit-taqsira għall-informazzjoni supplimentari fuq it-tikketta minbarra dik imsemmija fil-paragrafi 1 u 2, bil-kondizzjoni li dik l-informazzjoni ma tagħmilx l-identifikazzjoni ta' l-elementi tat-tikketta msemmija fl-Artikolu 17(1) (a) sa (g) aktar diffiċli u li din tipprovdi aktar dettalji u ma tikkontraddixxix jew tqajjem dubju dwar il-validità ta' l-informazzjoni speċifikata minn dawk l-elementi.

4. Dikjarazzjonijiet bħal "mhux tossika", "ma tagħmilx ħsara", "ma tniġġisx", "ekoloġika" jew kwalunkwe dikjarazzjoni oħra li tindika li s-sustanza jew it-taħlita mhix perikoluża jew kwalunkwe dikjarazzjoni oħra li hija inkonsistenti mal-klassifikazzjoni ta' dik is-sustanza jew it-taħlita m'għandhomx jidhru fuq it-tikketta jew l-imballaġġ ta' kwalunkwe sustanza jew taħlita.

▼M2

_____

▼B

6. Fejn taħlita jkun fiha kwalunkwe sustanza klassifikata bħala perikoluża, din għandha tkun ittikkettata skond il-Parti 2 ta' l-Anness II.

Id-dikjarazzjonijiet għandhom ikunu formulati skond il-Parti 3 ta' l-Anness III u għandhom jitqiegħdu fil-parti għall-informazzjoni supplimentari tat-tikketta.

It-tikketta għandha tinkludi wkoll l-identifikatur tal-prodott imsemmi fl-Artikolu 18 u l-isem, l-indirizz u n-numru tat-telefon tal-fornitur tat-taħlita.

Artikolu 26

Prinċipji ta' preċedenza għal pittogrammi ta' periklu

1. Fejn il-klassifikazzjoni ta' sustanza jew taħlita tirriżulta f'aktar minn pittogramma ta' periklu waħda fuq it-tikketta, ir-regoli ta' preċedenza li ġejjin għandhom japplikaw biex jitnaqqas in-numru ta' pittogrammi ta' periklu meħtieġa:

(a) jekk il-pittogramma ta' periklu "GHS01" tapplika, l-użu tal-pittogrammi ta' periklu "GHS02" u "GHS03" m'għandhomx ikunu obbligatorji, ħlief fil-każijiet fejn aktar minn waħda minn dawn il-pittogrammi ta' periklu jkunu obbligatorji;

(b) jekk il-pittogramma ta' periklu "GHS06" tapplika, il-pittogramma ta' periklu "GHS07" m'għandhiex tidher;

(ċ) jekk il-pittogramma ta' periklu "GHS05" tapplika, il-pittogramma ta' periklu "GHS07" m'għandhiex tidher għal irritazzjoni tal-ġilda jew ta' l-għajnejn;

(d) jekk il-pittogramma ta' periklu "GHS08" tapplika għal sensitizzazzjoni respiratorja, il-pittogramma ta' periklu "GHS07" m'għandhiex tidher għal sensitizzazzjoni tal-ġilda jew għal irritazzjoni tal-ġilda jew ta' l-għajnejn;

▼M2

(e) jekk tapplika l-pittogramma ta' perikolu "GHS02" jew "GHS06", l-użu tal-pittogramma "GHS04" ma għandux ikun obbligatorju.

▼B

2. Fejn il-klassifikazzjoni ta' sustanza jew taħlita tkun tirriżulta f'aktar minn pittogramma ta' periklu waħda għall-istess klassi ta' periklu, it-tikketta għandha tinkludi l-pittogramma ta' periklu li tikkorrispondi għall-aktar kategorija ta' periklu severa għal kull klassi ta' periklu kkonċernata.

Għal sustanzi li huma inklużi fil-Parti 3 ta' l-Anness VI u huma wkoll soġġetti għall-klassifikazzjoni skond it-Titolu II, it-tikketta għandha tinkludi l-pittogramma ta' periklu li tikkorrispondi ma' l-aktar kategorija ta' periklu severa għal kull klassi ta' periklu rilevanti.

Artikolu 27

Prinċipji ta' preċedenza għad-dikjarazzjonijiet ta' periklu

Jekk sustanza jew taħlita hija klassifikata f'diversi klassijiet ta' periklu jew differenzazzjonijiet ta' klassi ta' periklu, id-dikjarazzjonijiet ta' periklu kollha li jirriżultaw mill-klassifikazzjoni għandhom jidhru fuq it-tikketta, kemm-il darba ma jkunx hemm dupplikazzjoni jew nuqqas ta' bżonn evidenti.

▼B

Artikolu 28

Prinċipji ta' preċedenza għad-dikjarazzjonijiet ta' prekawzjoni

1. Fejn l-għażla tad-dikjarazzjonijiet ta' prekawzjoni tirriżulta f'li ċerti dikjarazzjonijiet ta' prekawzjoni jkunu kjarament żejda jew bla bżonn minħabba s-sustanza, it-taħlita jew l-imballaġġ speċifiċi, tali dikjarazzjonijiet għandhom jitħallew barra minn fuq it-tikketta.

2. Fejn is-sustanza jew it-taħlita hija fornuta lill-pubbliku ġenerali, dikjarazzjoni ta' prekawzjoni waħda li tindirizza r-rimi ta' dik is-sustanza jew it-taħlita, kif ukoll ir-rimi ta' l-imballaġġ, għandha tidher fuq it-tikketta, ħlief jekk ma tkunx meħtieġa skond l-Artikolu 22.

Fil-każijiet l-oħra kollha, dikjarazzjoni ta' prekawzjoni li tindirizza r-rimi m'għandhiex tkunx meħtieġa, fejn ikun ċar li r-rimi tas-sustanza jew it-taħlita jew l-imballaġġ ma jippreżentax periklu għas-saħħa tal-bniedem jew għall-ambjent.

3. Ma jistgħux jidhru aktar minn sitt dikjarazzjonijiet ta' prekawzjoni fuq it-tikketta, ħlief jekk dan ma jkunx neċessarju biex ikunu riflessi n-natura u s-severità tal-perikli.

Artikolu 29

Eżenzjonijiet mir-rekwiżiti ta' ttikkettar u mballaġġ

1. Fejn l-imballaġġ ta' sustanza jew ta' taħlita huwa jew f'għamla jew forma tali jew huwa daqstant żgħir li huwa impossibbli li jissodisfa r-rekwiżiti ta' l-Artikolu 34 għal tikketta fil-lingwi ta' l-Istat Membru fejn is-sustanza jew it-taħlita jitqiegħdu fis-suq, l-elementi tat-tikketta skond l-ewwel subparagrafu ta' l-Artikolu 17(2) għandhom ikunu pprovduti skond it-taqsima 1.5.1 ta' l-Anness I.

2. Jekk l-informazzjoni sħiħa tat-tikketta ma tistax tiġi pprovduta bil-mod speċifikat fil-paragrafu 1, l-informazzjoni tat-tikketta tista' titnaqqas skond it-taqsima 1.5.2 ta' l-Anness I.

3. Meta sustanza jew taħlita perikoluża msemmija fil-Parti 5 ta' l-Anness II hija fornuta lill-pubbliku ġenerali mingħajr imballaġġ din għandha tkun akkumpanjata minn kopja ta' l-elementi tat-tikketta skond l-Artikolu 17.

4. Għal ċerti taħlitiet klassifikati bħala perikoluży għall-ambjent, l-eżenzjonijiet minn ċerti dispożizzjonijiet dwar l-ittikkettar ambjentali jew dispożizzjonijiet speċifiċi fir-rigward ta' l-ittikkettar ambjentali jistgħu jiġu determinati skond il-proċedura msemmija fl-Artikolu 53, fejn jista' jintwera li jkun hemm tnaqqis fl-impatt ambjentali. Tali eżenzjonijiet jew dispożizzjonijiet speċifiċi huma definiti fil-Parti 2 ta' l-Anness II.

5. Il-Kummissjoni tista' titlob lill-Aġenzija tħejji u tippreżentalha aktar abbozzi ta' eżenzjonijiet mir-rekwiżiti ta' l-ittikettar u l-imballaġġ.

Artikolu 30

Aġġornament ta' l-informazzjoni fuq it-tikketti

1. Il-fornitur ta' sustanza jew taħlita għandu jiżgura li t-tikketta hija aġġornata, mingħajr dewmien żejjed, wara kwalunkwe bidla għall-klassifikazzjoni u l-ittikkettar ta' dik is-sustanza jew it-taħlita, fejn il-periklu l-ġdid huwa aktar sever jew fejn elementi ta' ttikkettar supplimentari ġodda huma meħtieġa skond l-Artikolu 25, b'kont meħud tan-natura tal-bidla fir-rigward tal-protezzjoni tas-saħħa tal-bniedem u l-ambjent. Il-forniturі għandhom jikkooperaw skond l-Artikolu 4(9) biex itemmu l-bidliet għall-ittikkettar mingħajr dewmien żejjed.

▼B

2. Fejn bidliet għall-ittikkettar minbarra dawk imsemmija fil-paragrafu 1 huma meħtieġa, il-fornitur ta' sustanza jew taħlita għandu jiżgura li t-tikketta tiġi aġġornata fi żmien 18-il xahar.

3. Il-fornitur ta' sustanza jew ta' taħlita fil-kamp ta' applikazzjoni tad-Direttivi 91/414/KEE jew 98/8/KE għandu jaġġorna t-tikketta skond dawk id-Direttivi.

KAPITOLU 2

Applikazzjoni tat-Tikketti

Artikolu 31

Regoli ġenerali għall-applikazzjoni tat-tikketti

1. It-tikketti għandhom jitwaħħlu sewwa fuq wiċċ wieħed jew aktar ta' l-imballaġġ li jkun immedjatament fih is-sustanza jew it-taħlita u għandhom ikunu jistgħu jinqraw orizzontalment meta l-pakkett jitpoġġa b'mod normali.

2. Il-kulur u l-preżentazzjoni ta' kwalunkwe tikketta għandhom ikunu b'mod li l-pittogramma ta' periklu tispikka b'mod ċar.

3. L-elementi tat-tikketta msemmija fl-Artikolu 17(1) għandhom ikunu mmarkati b'mod ċar u li ma jitħassarx. Dawn għandhom jispikkaw b'mod ċar mill-isfond u jkunu ta' daqs u spazjar tali li jinqraw b'mod faċli.

4. Il-forma, il-kulur u d-daqs ta' pittogramma ta' periklu kif ukoll id-dimensjonijiet tat-tikketta għandhom ikunu kif imniżżel fit-taqsima 1.2.1 ta' l-Anness I.

5. M'għandux ikun hemm bżonn ta' tikketta meta l-elementi tat-tikketta msemmija fl-Artikolu 17(1) ikunu jidhru b'mod ċar fuq l-imballaġġ innifsu. F'każijiet bħal dawn, ir-rekwiżiti ta' dan il-Kapitolu applikabbli għal tikketta għandhom ikunu applikati għall-informazzjoni murija fuq l-imballaġġ.

Artikolu 32

Post ta' l-informazzjoni fuq it-tikketta

1. Il-pittogrammi ta' periklu, il-kliem ta' sinjal, id-dikjarazzjonijiet ta' periklu u d-dikjarazzjonijiet ta' prekawzjoni għandhom ikunu fl-istess post fuq it-tikketta.

2. Il-fornitur jista' jiddeċiedi l-ordni tad-dikjarazzjonijiet ta' periklu fuq it-tikketta. Madankollu, soġġett għall-paragrafu 4, id-dikjarazzjonijiet ta' periklu kollha għandhom ikunu miġbura fuq it-tikketta skond il-lingwa.

Il-fornitur ta' sustanza jew taħlita jista' jiddeċiedi l-ordni tad-dikjarazzjonijiet ta' prekawzjoni fuq it-tikketta. Madankollu, soġġett għall-paragrafu 4, id-dikjarazzjonijiet ta' prekawzjoni kollha għandhom ikunu miġbura fuq it-tikketta skond il-lingwa.

3. Il-gruppi tad-dikjarazzjonijiet ta' periklu u l-gruppi tad-dikjarazzjonijiet ta' prekawzjoni msemmija fil-paragrafu 2 għandhom ikunu fl-istess post fuq it-tikketta skond il-lingwa.

4. L-informazzjoni supplimentari għandha titqiegħed fit-taqsira għall-informazzjoni supplimentari msemmija fl-Artikolu 25, u għandha tkun tinsab ma' l-elementi l-oħra tat-tikketta speċifikati fl-Artikolu 17(1)(a) sa (g).

5. Barra l-użu tiegħu fil-pittogrammi ta' periklu, jista' jintuża l-kulur f'partijiet oħra tat-tikketta biex jiġu implimentati rekwiżiti speċjali ta' l-ittikkettar.

▼B

6. L-elementi tat-tikketta li jirriżultaw mir-rekwiżiti previsti f'atti Komunitarji oħra għandhom jitqiegħdu fit-taqsima għall-informazzjoni supplimentari fuq it-tikketta msemmija fl-Artikolu 25.

Artikolu 33

Regoli speċifiċi għall-ittikkettar ta' l-imballaġġ ta' barra, l-imballaġġ ta' ġewwa u l-imballaġġ uniku

1. Fejn pakkett jikkonsisti f'imballaġġ ta' barra u mballaġġ ta' ġewwa, flimkien ma' kwalunkwe mballaġġ intermedju, u l-imballaġġ ta' barra jissodisfa d-dispożizzjonijiet ta' l-ittikkettar skond ir-regoli dwar it-trasport ta' merkanzija perikoluża l-imballaġġ ta' ġewwa u kwalunkwe mballaġġ intermedju għandhom ikunu ttikkettati skond dan ir-Regolament. L-imballaġġ ta' barra jista' wkoll ikun ittikkettat skond dan ir-Regolament. Fejn il-pittogramma/i rikjesta/i minn dan ir-Regolament ikollha x'taqsam/ikollhom x'jaqsmu ma' l-istess periklu bħal fir-regoli għat-trasport ta' merkanzija perikoluża, il-pittogramma/i meħtieġa minn dan ir-Regolament m'hemmx għalfejn tidher/jidhru fuq l-imballaġġ ta' barra.

2. Fejn l-imballaġġ ta' barra ta' pakkett m'hemmx għalfejn jissodisfa d-dispożizzjonijiet ta' l-ittikkettar skond ir-regoli dwar it-trasport ta' merkanzija perikoluża, kemm l-imballaġġ ta' barra kif ukoll kwalunkwe imballaġġ ta' ġewwa, inkluż kwalunkwe imballaġġ intermedju, għandhom ikunu ttikkettati skond dan ir-Regolament. Madankollu, jekk l-imballaġġ ta' barra jippermetti li l-ittikkettar ta' l-imballaġġ ta' ġewwa jew dak intermedju jidher b'mod ċar, l-imballaġġ ta' barra m'hemmx għalfejn ikun ittikkettat.

3. Fil-każ ta' pakketti uniċi li jissodisfaw id-dispożizzjonijiet ta' l-ittikkettar skond ir-regoli dwar it-trasport ta' merkanzija perikoluża, dawn għandhom ikunu ttikkettati kemm skond dan ir-Regolament kif ukoll skond ir-regoli dwar it-trasport ta' merkanzija perikoluża. Fejn il-pittogramma/i ta' periklu meħtieġa minn dan ir-Regolament ikollha x'taqsam/ikollhom x'jaqsmu ma' l-istess periklu bħal fir-regoli dwar it-trasport ta' merkanzija perikoluża, il-pittogramma/i ta' periklu meħtieġa minn dan ir-Regolament m'hemmx għalfejn tidher/jidhru.

Artikolu 34

Rapport dwar il-komunikazzjoni ta' l-użu mingħajr periklu ta' sustanzi kimiċi

1. Sa l-20 ta' Jannar 2012, l-Aġenzija għandha twettaq studju dwar il-komunikazzjoni ta' informazzjoni lill-pubbliku ġenerali dwar l-użu mingħajr periklu ta' sustanzi u taħlitiet u l-ħtieġa potenzjali għal informazzjoni addizzjonali fuq it-tikketti. Dan l-istudju għandu jsir f'konsultazzjoni ma' l-awtoritajiet kompetenti u l-partijiet interessati u bl-użu, skond il-każ, ta' l-aqwa prattika rilevanti.

2. Mingħajr preġudizzju għar-regoli ta' l-ittikkettar previsti f'dan it-Titolu, il-Kummissjoni għandha, abbażi ta' l-istudju msemmi fil-paragrafu 1, tippreżenta rapport lill-Parlament Ewropew u lill-Kunsill u, jekk ikun ġustifikat, tippreżenta proposta leġislattiva biex jiġi emendat dan ir-Regolament.

▼B

TITOLU IV

IMBALLAĠĠ

Artikolu 35

Imballaġġ

1. Imballaġġ li jkun fih sustanzi jew taħlitiet perikoluży għandu jissodisfa r-rekwiżiti li ġejjin:

(a) l-imballaġġ għandu jkun imfassal u magħmul b'mod li l-kontenut tiegħu ma jkunx jista' jaħrab, ħlief fil-każijiet fejn ikun hemm preskritti apparati ta' sigurtà oħra aktar speċifiċi;

(b) il-materjali li jiffurmaw l-imballaġġ u l-għeluq m'għandhomx ikunu suxxettibbli għal ħsara mill-kontenut, jew soġġetti li jiffurmaw kompożizzjonijiet perikoluży mal-kontenut;

(ċ) l-imballaġġ u l-għeluq għandhom ikunu b'saħħithom u solidi f'kull parti biex ikun żgurat li ma jinħallux u li jilqgħu b'sikurezza għall-istress u t-tensjoni normali ta' l-immaniġġar;

(d) imballaġġ mgħammar b'mezzi tal-qfil li jistgħu jiġu sostitwiti għandhom ikunu mfassla b'mod li l-imballaġġ ikun jista' jinqafel mill-ġdid ripetutament mingħajr ma joħroġ minnu l-kontenut.

2. L-imballaġġ li jkun fih sustanza jew taħlita perikoluża fornut lill-pubbliku ġenerali m'għandux ikollu forma jew disinn biċ-ċans li jiġbed jew iqajjem il-kurżità attiva tat-tfal jew li jqarraq bil-konsumaturi, jew ikollu preżentazzjoni jew disinn simili użat għall-oġġetti ta' l-ikel jew għalf ta' l-annimali jew prodotti mediċinali jew kosmetiċi, li jqarraq bil-konsumaturi.

Fejn l-imballaġġ ikun fih sustanza jew taħlita li tissodisfa r-rekwiżiti fit-taqsima 3.1.1 ta' l-Anness II huwa għandu jkollu qfil li diffiċli jinfetaħ mit-tfal skond it-taqsimiet 3.1.2, 3.1.3 u 3.1.4.2 ta' l-Anness II.

Fejn l-imballaġġ ikun fih sustanza jew taħlita li tissodisfa r-rekwiżiti tat-taqsima 3.2.1 ta' l-Anness II huwa għandu jkollu twissija ta' periklu li tinħass skond it-taqsima 3.2.2 ta' l-Anness II.

3. L-imballaġġ ta' sustanzi u taħlitiet għandu jitqies bħala li jissodisfa r-rekwiżiti tal-paragrafu 1(a), (b) u (c) jekk ikun konformi mar-rekwiżiti tar-regoli dwar it-trasport ta' merkanzija perikoluża bl-ajru, bil-baħar, bit-triq, bil-ferrovija u permezz ta' passaġġi ta' l-ilma interni.

▼B

TITOLU V

ARMONIZZAZZJONI TAL-KLASSIFIKAZZJONI U L-ITTIKKETTAR TA' SUSTANZI U INVENTARJU TA' KLASSIFIKAZZJONI U TTIKKETTAR

KAPITOLU 1

Stabbiliment ta' Klassifikazzjoni u Ttikkettar Armonizzati ta' Sustanzi

Artikolu 36

Armonizzazzjoni tal-klassifikazzjoni u l-ittikkettar ta' sustanzi

1. Sustanza li tissodisfa l-kriterji mniżżla fl-Anness I għal dawn li ġejjin għandha normalment tkun soġġetta għall-klassifikazzjoni u l-ittikkettar armonizzati skond l-Artikolu 37:

(a) sensitizzazzjoni respiratorja, kategorija 1 (Anness I, Taqsima 3.4);

(b) mutaġeniċità għaċ-ċelloli ġerminali, kategorija 1A, 1B jew 2 (Anness I, Taqsima 3.5);

(ċ) karċinoġeniċità, kategorija 1A, 1B jew 2 (Anness I, Taqsima 3.6);

(d) tossiċità riproduttiva, kategorija 1A, 1B jew 2 (Anness I, Taqsima 3.7).

2. Sustanza li hija sustanza attiva fis-sens tad-Direttiva 91/414/KEE jew id-Direttiva 98/8/KE għandha normalment tkun soġġetta għal klassifikazzjoni u ttikkettar armonizzati. Għal tali sustanzi, il-proċedura mniżżla fl-Artikolu 37, il-paragrafi 1, 4, 5 u 6 għandhom japplikaw.

3. Fejn sustanza tissodisfa l-kriterji għal klassijiet jew differenzjazzjonijiet ta' periklu oħra barra dawk imsemmija fil-paragrafu 1 u ma taqax taħt il-paragrafu 2, klassifikazzjoni u ttikkettar armonizzati skond l-Artikolu 37 jistgħu wkoll jiżdiedu ma' l-Anness VI fuq bażi ta' każ b'każ, jekk tiġi provduta ġustifikazzjoni li turi l-bżonn għal azzjoni simili fuq il-livell Komunitarju.

Artikolu 37

Proċedura għall-armonizzazzjoni tal-klassifikazzjoni u l-ittikkettar ta' sustanzi

1. Awtorità kompetenti ta' Stat Membru tista' tippreżenta lill-Aġenzija proposta għal klassifikazzjoni u ttikkettar armonizzati ta' sustanzi u, fejn adatt, limiti speċifiċi ta' konċentrazzjoni jew fatturi M, jew proposta għal reviżjoni tagħhom.

Il-proposta għandha ssegwi l-format stabbilit fil-Parti 2 ta' l-Anness VI u jkun fiha l-informazzjoni rilevanti prevista fil-Parti 1 ta' l-Anness VI.

2. Manifattur, importatur jew utent 'downstream' ta' sustanza jistgħu jissottomettu lill-Aġenzija proposta għal klassifikazzjoni u ttikkettar armonizzati ta' dik is-sustanza u, fejn ikun il-każ, limiti ta' konċentrazzjoni speċifiċi jew fatturi-M, bil-kondizzjoni li ma jkun hemm ebda entrata fil-Parti 3 ta' l-Anness VI għal sustanza tali fir-rigward tal-klassi ta' periklu jew id-differenzjazzjoni koperti minn dik il-proposta.

Il-proposta għandha titfassal skond il-Partijiet rilevanti tat-taqsimiet 1, 2 u 3 ta' l-Anness I għar-Regolament (KE) Nru 1907/2006 u għandha ssegwi l-format imniżżel fil-Parti B tar-Rapport dwar is-Sigurtà Kimika tat-taqsima 7 ta' dak l-Anness. Il-proposta għandu jkun fiha l-informazzjoni rilevanti prevista fil-Parti 1 ta' l-Anness VI għal dan ir-Regolament. L-Artikolu 111 tar-Regolament (KE) Nru 1907/2006 għandu japplika.

▼B

3. Fejn il-proposta tal-manifattur, l-importatur jew l-utent 'downstream' tikkonċerna l-klassifikazzjoni u l-ittikkettar armonizzati ta' sustanza skond l-Artikolu 36(3), din għandha tkun akkumpanjata bil-miżata stabbilita mill-Kummissjoni skond il-proċedura msemmija fl-Artikolu 54(2).

4. Il-Kumitat għall-Valutazzjoni tar-Riskju ta' l-Aġenzija stabbilit skond l-Artikolu 76(1)(c) tar-Regolament (KE) Nru 1907/2006 għandu jadotta opinjoni dwar kwalunkwe proposta ppreżentata skond il-paragrafi 1 jew 2 fi żmien 18-il xahar mill-wasla tal-proposta, li jagħti lill-partijiet ikkonċernati opportunità biex jikkummentaw. L-Aġenzija għandha tgħaddi din l-opinjoni u kwalunkwe kumment lill-Kummissjoni.

5. Fejn il-Kummissjoni ssib li l-armonizzazzjoni tal-klassifikazzjoni u l-ittikkettar tas-sustanza kkonċernata hija adatta, hija għandha, mingħajr dewmien bla bżonn tippreżenta abbozz ta' deċiżjoni li tikkonċerna l-inklużjoni ta' dik is-sustanza flimkien ma' l-elementi rilevanti ta' klassifikazzjoni u ttikkettar fit-Tabella 3.1 tal-Parti 3 ta' l-Anness VI u, fejn ikun il-każ, il-limiti ta' konċentrazzjoni speċifiċi jew fatturi M.

Entrata korrispondenti għandha tiġi inkluża fit-Tabella 3.2 tal-Parti 3 ta' l-Anness VI soġġetta għall-istess kondizzjonijiet, sal-31 ta' Mejju 2015.

Dik il-miżura, imfassla biex temenda elementi mhux essenzjali ta' dan ir-Regolament, għandha tiġi adottata skond il-proċedura regolatorja bi skrutinju msemmija fl-Artikolu 54(3). Għal raġunijiet imperattivi ta' urġenza, il-Kummissjoni tista' jkollha rikors għall-użu tal-proċedura ta' urġenza msemmija fl-Artikolu 54(4).

6. Il-manifatturi, l-importaturi u l-utenti 'downstream' li jkollhom informazzjoni ġdida li tista' twassal għal bidla ta' l-elementi ta' klassifikazzjoni u ttikkettar armonizzati ta' sustanza fil-Parti 3 ta' l-Anness VI għandhom jippreżentaw proposta skond it-tieni subparagrafu tal-paragrafu 2 lill-awtorità kompetenti f'wieħed mill-Istati Membri li fih is-sustanza tqiegħdet fis-suq.

Artikolu 38

Kontenut ta' opinjonijiet u deċiżjonijiet għall-klassifikazzjoni u l-ittikkettar armonizzati fil-Parti 3 ta' l-Anness VI; aċċessibbiltà għall-informazzjoni

1. Kwalunkwe opinjoni msemmija fl-Artikolu 37(4) u kwalunkwe deċiżjoni skond l-Artikolu 37(5) għandhom mill-inqas jispeċifikaw għal kull sustanza:

(a) l-identità tas-sustanza kif speċifikat fit-taqsimiet 2.1 sa 2.3.4 ta' l-Anness VI għar-Regolament (KE) Nru 1907/2006;

(b) il-klassifikazzjoni tas-sustanza msemmija fl-Artikolu 36, inkluża dikjarazzjoni tar-raġunijiet;

(ċ) il-limiti ta' konċentrazzjoni speċifiċi jew fatturi M, fejn applikabbli;

(d) l-elementi tat-tikketta speċifikati fil-punti (d), (e) u (f) ta' l-Artikolu 17(1) għas-sustanza, flimkien ma' kwalunkwe dikjarazzjoni dwar il-periklu supplimentari għas-sustanza, determinati skond l-Artikolu 25(1);

▼B

(e) kwalunkwe parametru ieħor li jippermetti li ssir valutazzjoni tal-periklu għas-saħħa jew l-ambjent ta' taħlitiet li fihom is-sustanza perikoluża in kwistjoni jew ta' sustanzi li fihom tali sustanzi perikolużi bħal impuritajiet, addittivi u kostitwenti identifikati, jekk rilevanti.

2. Meta opinjoni jew deċiżjoni jitqiegħdu għad-dispożizzjoni tal-pubbliku kif imsemmi fl-Artikolu 37(4) u (5) ta' dan ir-Regolament, l-Artikolu 118(2) u l-Artikolu 119 tar-Regolament (KE) Nru 1907/2006 għandhom japplikaw.

KAPITOLU 2

Inventarju tal-Klassifikazzjoni u l-Ittikkettar

Artikolu 39

Kamp ta' applikazzjoni

Dan il-Kapitolu għandu japplika għal:

(a) sustanzi soġġetti għal reġistrazzjoni skond ir-Regolament (KE) Nru 1907/2006;

(b) sustanzi fil-kamp ta' applikazzjoni ta' l-Artikolu 1 li jissodisfaw il-kriterji għal klassifikazzjoni bħala perikolużi u huma mqiegħda fis-suq jew waħedhom jew f'taħlita 'l fuq mil-limiti ta' konċentrazzjoni speċifikati f'dan ir-Regolament jew id-Direttiva 1999/45/KE, fejn rilevanti, b'riżultat ta' klassifikazzjoni tat-taħlita bħala perikoluża.

Artikolu 40

Obbligu ta' notifika lill-Aġenzija

1. Kwalunkwe manifattur jew importatur, jew grupp ta' manifatturi jew importaturi (minn hawn 'il quddiem imsejħa "n-notifikatur(i)"), li jqiegħdu fis-suq sustanza msemmija fl-Artikolu 39, għandhom jinnotifikaw lill-Aġenzija l-informazzjoni li ġejja sabiex tiġi inkluża fl-inventarju msemmi fl-Artikolu 42:

(a) l-identità tan-notifikatur(i) responsabbli għat-tqegħid tas-sustanza jew is-sustanzi fis-suq kif speċifikat fit-taqsima 1 ta' l-Anness VI għar-Regolament (KE) Nru 1907/2006;

(b) l-identità tas-sustanza jew is-sustanzi kif speċifikat fit-taqsimiet 2.1 sa 2.3.4 ta' l-Anness VI għar-Regolament (KE) Nru 1907/2006;

(ċ) il-klassifikazzjoni tas-sustanza jew is-sustanzi skond l-Artikolu 13;

(d) fejn sustanza ġiet klassifikata f'xi wħud mill-klassijiet ta' periklu jew id-differenzjazzjonijiet, iżda mhux f'kollha, indikazzjoni ta' jekk din hijiex dovuta minħabba nuqqas ta' data, data inkonklużiva, jew data li hija konklużiva għalkemm mhux suffiċjenti għall-klassifikazzjoni;

(e) limiti ta' konċentrazzjoni speċifiċi jew fatturi M, fejn applikabbli, skond l-Artikolu 10 ta' dan ir-Regolament flimkien ma' ġustifikazzjoni bl-użu tal-partijiet rilevanti tat-taqsimiet 1, 2 u 3 ta' l-Anness I għar-Regolament (KE) Nru 1907/2006;

(f) elementi tat-tikketta speċifikati fil-punti (d), (e) u (f) ta' l-Artikolu 17(1) għas-sustanza jew is-sustanzi flimkien ma' kwalunkwe dikjarazzjoni dwar il-periklu supplimentari għas-sustanza, determinati skond l-Artikolu 25(1).

▼B

L-informazzjoni msemmija f'(a) sa (f) m'għandhiex tiġi notifikata, jekk ġiet ippreżentata lill-Aġenzija bħala parti minn reġistrazzjoni skond ir-Regolament (KE) Nru 1907/2006, jew jekk ġiet diġà notifikata minn dak in-notifikatur.

In-notifikatur għandu jippreżenta din l-informazzjoni fil-format speċifikat skond l-Artikolu 111 tar-Regolament (KE) Nru 1907/2006.

2. L-informazzjoni elenkata fil-paragrafu 1 għandha tiġi aġġornata u notifikata lill-Aġenzija min-notifikatur(i) ikkonċernat(i) meta, skond ir-reviżjoni fl-Artikolu 15(1), tkun ittieħdet deċiżjoni li jinbidlu l-klassifikazzjoni u t-tikkettar tas-sustanza.

3. Sustanzi mqiegħda fis-suq fl-1 ta' Diċembru 2010 jew wara għandhom jiġu notifikati skond il-paragrafu 1 fi żmien xahar wara t-tqegħid tagħhom fis-suq.

Madankollu, sustanzi mqiegħda fis-suq qabel l-1 ta' Diċembru 2010 jistgħu jiġu notifikati skond il-paragrafu 1 qabel dik id-data.

Artikolu 41

Entrati maqbula

Fejn in-notifika fl-Artikolu 40(1) tirriżulta f'entrati differenti fl-inventarju msemmi fl-Artikolu 42 għall-istess sustanza, in-notifikaturi u r-reġistranti għandhom jagħmlu kull sforz biex jaslu għal entrata maqbula biex tiġi inkluża fl-inventarju. In-notifikaturi għandhom jinfurmaw lill-Aġenzija skond dan.

Artikolu 42

L-inventarju ta' klassifikazzjoni u ttikkettar

1. L-Aġenzija għandha tistabbilixxi u żżomm inventarju ta' klassifikazzjoni u ttikkettar fil-forma ta' database.

L-informazzjoni notifikata skond l-Artikolu 40(1) għandha tiġi inkluża fl-inventarju, kif ukoll l-informazzjoni ppreżentata bħala parti mir-reġistrazzjonijiet taħt ir-Regolament (KE) Nru 1907/2006.

L-informazzjoni fl-inventarju li tikkorrispondi ma' l-informazzjoni msemmija fl-Artikolu 119(1) tar-Regolament (KE) Nru 1907/2006 għandha tkun aċċessibbli għall-pubbliku. L-Aġenzija għandha tagħti aċċess għall-informazzjoni l-oħra dwar kull sustanza fl-inventarju lin-notifikaturi u r-reġistranti li ppreżentaw informazzjoni dwar dik is-sustanza skond l-Artikolu 29(1) tar-Regolament (KE) Nru 1907/2006. Hija għandha tagħti aċċess għal tali informazzjoni lil partijiet oħra soġġett għall-Artikolu 118 ta dak ir-Regolament.

2. L-Aġenzija għandha taġġorna l-inventarju meta tirċievi informazzjoni aġġornata skond l-Artikolu 40 (2) jew l-Artikolu 41.

3. Flimkien ma' l-informazzjoni msemmija fil-paragrafu 1, l-Aġenzija għandha, fejn applikabbli, tinkludi l-informazzjoni li ġejja f'kull entrata:

(a) jekk, fir-rigward ta' l-entrata, hemm klassifikazzjoni u ttikkettar armonizzati fil-livell Komunitarju b'inklużjoni fil-Parti 3 ta' l-Anness VI;

(b) jekk, fir-rigward ta' l-entrata, tkunx entrata konġunta bejn reġistranti ta' l-istess sustanza kif imsemmi fl-Artikolu 11(1) tar-Regolament (KE) Nru 1907/2006;

▼B

(ċ) jekk hix entrata maqbula ta' żewġ notifikaturi jew reġistranti, jew aktar, skond l-Artikolu 41;

(d) jekk l-entrata hix differenti minn entrata oħra fuq l-inventarju għall-istess sustanza.

L-informazzjoni msemmija f'(a) għandha tkun aġġornata fejn tittieħed deċiżjoni skond l-Artikolu 37(5).

TITOLU VI

AWTORITAJIET KOMPETENTI U INFURZAR

Artikolu 43

Ħatra ta' Awtoritajiet Kompetenti u Awtoritajiet ta' Infurzar u Kooperazzjoni bejn l-Awtoritajiet

L-Istati Membri għandhom jaħtru l-awtorità kompetenti jew l-awtoritajiet kompetenti responsabbli għall-proposti għall-klassifikazzjoni u l-ittikkettar armonizzati u l-awtoritajiet responsabbli għall-infurzar ta' l-obbligi mniżżla f'dan ir-Regolament.

L-awtoritajiet kompetenti u l-awtoritajiet responsabbli għall-infurzar għandhom jikkoperaw ma' xulxin fit-twettiq tal-kompiti tagħhom taħt dan ir-Regolament u għandhom jagħtu lill-awtoritajiet korrispondenti ta' Stati Membri oħra l-appoġġ kollu meħtieġ u utli għal dan il-għan.

Artikolu 44

Uffiċċji ta' informazzjoni

L-Istati Membri għandhom jistabbilixxu uffiċċji nazzjonali ta' informazzjoni biex jipprovdu pariri lill-manifatturi, l-importaturi, id-distributuri, l-utenti 'downstream' u kwalunkwe parti interessata oħra dwar ir-responsabbiltajiet u l-obbligi rispettivi tagħhom skond dan ir-Regolament.

Artikolu 45

Ħatra ta' korpi responsabbli li jirċievu informazzjoni relatata ma' reazzjoni ta' emerġenza relatata mas-saħħa

1. L-Istati Membri għandhom jaħtru korp jew korpi responsabbli li jirċievu informazzjoni rilevanti, b'mod partikolari, għall-formulazzjoni ta' miżuri preventivi u kurattivi, b'mod partikolari fil-każ ta' reazzjoni ta' emerġenza relatata mas-saħħa, mill-importaturi u l-utenti 'downstream' li jqiegħdu taħlitiet fis-suq. Din l-informazzjoni għandha tinkludi l-kompożizzjoni kimika ta' taħlitiet imqiegħda fis-suq u klassifikati bħala perikoluži abbażi ta' l-effetti tagħhom fuq is-saħħa jew fiżiċi, inkluża l-identità kimika ta' sustanzi f'taħlitiet li fir-rigward tagħhom isem kimiku alternattiv ġie aċċettat mill-Aġenzija, skond l-Artikolu 24.

2. Il-korpi maħtura għandhom jipprovdu l-garanziji rekwiżiti kollha għaż-żamma tal-kunfidenzjalità ta' l-informazzjoni riċevuta. Informazzjoni tali tista' tintuża biss:

a) biex tkun sodisfatta d-domanda medika permezz tal-formulazzjoni ta' miżuri preventivi u kurativi, b'mod partikolari fil-każ ta' emerġenza;

u

▼B

b) fejn rikjesta mill-Istat Membru, biex titwettaq analiżi statistika għall-identifikazzjoni ta' fejn jistgħu jkunu meħtieġa miżuri mtejba għall-ġestjoni tar-riskju.

L-informazzjoni m'għandhiex tintuża għal skopijiet oħra.

3. Il-korpi maħtura għandhom ikollhom għad-dispożizzjoni tagħhom l-informazzjoni kollha meħtieġa mill-importaturi u l-utenti 'downstream' responsabbli għall-kummerċjalizzazzjoni biex iwettqu l-kompiti li huma responsabbli għalihom.

4. Sa l-20 ta' Jannar 2012 il-Kummissjoni għandha twettaq analiżi biex tivvaluta l-possibbiltà ta' l-armonizzazzjoni ta' l-informazzjoni msemmija fil-paragrafu 1, inkluż l-istabbiliment ta' format għall-preżentazzjoni ta' l-informazzjoni mill-importaturi u l-utenti 'downstream' lill-korpi maħtura. Abbażi ta' din l-analiżi, u wara konsultazzjoni mal-partijiet interessati rilevanti bħall-Assoċjazzjoni Ewropea ta' Ċentri għal Kontra l-Velenu u Tossikoloġisti Kliniċi (EAPCCT), il-Kummissjoni tista' tadotta Regolament li jżid Anness għal dan ir-Regolament.

Dawk il-miżuri, imfassla biex jemendaw elementi mhux essenzjali ta' dan ir-Regolament, billi jissupplimentawh, għandhom jiġu adottati skond il-proċedura regolatorja bi skrutinju msemmija fl-Artikolu 54(3).

Artikolu 46

Infurzar u Rappurtar

1. L-Istati Membri għandhom jieħdu l-miżuri meħtieġa kollha, inkluż iż-żamma ta' sistema ta' kontrolli uffiċjali, biex jiżguraw li sustanzi u taħlitiet ma jitqiegħdux fis-suq, kemm-il darba ma jkunux ġew klassifikati, ittikkettati, notifikati u mballati skond dan ir-Regolament.

2. L-Istati Membri għandhom jippreżentaw rapport lill-Aġenzija kull ħames snin sa l-1 ta' Lulju dwar ir-riżultati tal-kontrolli uffiċjali, u dwar miżuri ta' infurzar oħra meħuda. L-ewwel rapport għandu jiġi ppreżentat sa 20 ta' Jannar 2012. L-Aġenzija għandha tagħmel dawk ir-rapporti disponibbli għall-Kummissjoni li għandha tieħu kont tagħhom fir-rapport tagħha skond l-Artikolu 117 tar-Regolament (KE) Nru 1907/2006.

3. Il-Forum imsemmi fl-Artikolu 76(1)(f) tar-Regolament (KE) Nru 1907/2006 għandu jwettaq il-kompiti speċifikati fl-Artikolu 77(4)(a) sa (g) tar-Regolament (KE) Nru 1907/2006 dwar l-infurzar ta' dan ir-Regolament.

Artikolu 47

Penali għal non-konformità

L-Istati Membri għandhom jintroduċu penali għal non-konformità mad-dispożizzjonijiet ta' dan ir-Regolament u għandhom jieħdu l-miżuri kollha meħtieġa biex jiżguraw li dan ir-Regolament ikun applikat. Il-penali għandhom ikunu effettivi, proporzjonati u dissważivi. L-Istati Membri għandhom jinnotifikaw lill-Kummissjoni bid-dispożizzjonijiet għal penali sa l-20 ta' Lulju 2010 u għandhom jinnotifikawha mingħajr dewmien bi kwalunkwe emenda sussegwenti li taffettwahom.

▼B

TITOLU VII

DISPOŻIZZJONIJIET KOMUNI U FINALI

Artikolu 48

Reklamar

1. Kwalunkwe reklam għal sustanza klassifikata bħala perikoluża għandu jsemmi l-klassijiet ta' periklu jew il-kategoriji ta' periklu kkonċernati.

2. Kwalunkwe reklam għal taħlita klassifikata bħala perikoluża jew koperta bl-Artikolu 25(6) li jippermetti lil membru tal-pubbliku ġenerali jikkonkludi kuntratt għax-xiri mingħajr ma l-ewwel jara t-tikketta għandu jsemmi t-tip jew it-tipi ta' periklu indikati fuq it-tikketta.

L-ewwel subparagrafu għandu jkun mingħajr preġudizzju għad-Direttiva 97/7/KE tal-Parlament Ewropew u tal-Kunsill ta' l-20 ta' Mejju 1997 dwar il-protezzjoni tal-konsumaturi rigward kuntratti li jsiru mill-bogħod ([1]).

Artikolu 49

Obbligu li tinżamm informazzjoni u talbiet għal informazzjoni

1. Il-fornitur għandu jiġbor u jżomm disponibbli l-informazzjoni kollha użata minn dak il-fornitur għall-finijiet ta' klassifikazzjoni u ttikkettar taħt dan ir-Regolament għal perijodu ta' mill-inqas 10 snin wara li s-sustanza jew it-taħlita kienet fornuta għall-aħħar darba minn dak il-fornitur.

Il-fornitur għandu jżomm din l-informazzjoni flimkien ma' l-informazzjoni meħtieġa fl-Artikolu 36 tar-Regolament (KE) Nru 1907/2006.

2. Fil-każ li fornitur ta' sustanza jew taħlita jieqaf mill-attività, jew jitrasferixxi parti mill-operat tiegħu, jew l-operat kollu tiegħu, lil parti terza, il-parti responsabbli għal-likwidazzjoni ta' l-impriża tal-fornitur jew li tkun qed tassumi r-responsabbiltà għat-tqegħid fis-suq tas-sustanza jew it-taħlita kkonċernata għandha tkun marbuta mill-obbligu fil-paragrafu 1 minflok il-fornitur.

3. L-awtorità kompetenti jew l-awtoritajiet ta' infurzar ta' Stat Membru fejn fornitur huwa stabbilit jew l-Aġenzija jistgħu jeħtieġu li l-fornitur jippreżentalha/hom kwalunkwe informazzjoni msemmija fl-ewwel subparagrafu tal-paragrafu 1.

Madankollu, fejn dik l-informazzjoni hija disponibbli lill-Aġenzija bħala parti mir-reġistrazzjoni skond ir-Regolament (KE) Nru 1907/2006 jew notifika skond l-Artikolu 40 ta' dan ir-Regolament, l-Aġenzija għandha tuża dik l-informazzjoni u l-awtorità għandha tindirizza ruħha lill-Aġenzija.

Artikolu 50

Kompiti ta' l-Aġenzija

1. L-Aġenzija għandha tipprovdi lill-Istati Membri u lill-istituzzjonijiet tal-Komunità bl-aqwa pariri xjentifiċi u tekniċi possibbli dwar kwistjonijiet relatati ma' sustanzi kimiċi li jaqgħu taħt ir-responsabbiltà tagħha u li huma riferuti lilha skond id-dispożizzjonijiet ta' dan ir-Regolament.

([1]) ĠU L 144, 4.6.1997, p. 19.

▼B

2. Is-Segretarjat ta' l-Aġenzija għandu:

(a) jipprovdi lill-industrija bil-gwida u l-għodda tekniċi u xjentifiċi fejn ikun il-każ dwar kif tkun konformi ma' l-obbligi ta' dan ir-Regolament;

(b) jipprovdi lill-awtoritajiet kompetenti bil-gwida teknika u xjentifika dwar il-ħidma ta' dan ir-Regolament u jipprovdi appoġġ lill-uffiċċji ta' informazzjoni stabbiliti mill-Istati Membri skond l-Artikolu 44.

Artikolu 51

Klawżola ta' moviment liberu

Għal raġunijiet relatati mal-klassifikazzjoni, l-ittikkettar jew l-imballaġġ ta' sustanzi u taħlitiet fis-sens ta' dan ir-Regolament, l-Istati Membri m'għandhomx jipprojbixxu, jillimitaw jew jimpedixxu t-tqegħid fis-suq ta' sustanzi jew taħlitiet li jikkonformaw ma' dan ir-Regolament u, fejn ikun il-każ, ma' atti Komunitarji adottati fl-implementazzjoni ta' dan ir-Regolament.

Artikolu 52

Klawżola ta' Salvagwardja

1. Fejn Stat Membru jkollu raġunijiet ġustifikabbli biex jemmen li sustanza jew taħlita, minkejja li tissodisfa r-rekwiżiti ta' dan ir-Regolament, tikkostitwixxi riskju serju għas-saħħa tal-bniedem jew għall-ambjent minħabba raġunijiet ta' klassifikazzjoni, ittikkettar jew imballaġġ, huwa jista' jieħu l-miżuri proviżorji adatti. L-Istat Membru għandu jinforma minnufih lill-Kummissjoni, lill-Aġenzija u lill-Istati Membri l-oħra b'dan, filwaqt li jagħti r-raġunijiet għad-deċiżjoni tiegħu.

2. Fi żmien 60 jum minn meta tiġi riċevuta l-informazzjoni mill-Istat Membru, il-Kummissjoni għandha f'konformità mal-proċedura regolatorja msemmija fl-Artikolu 54(2) jew tawtorizza l-miżura proviżorja għal perijodu ta' żmien definit fid-deċiżjoni jew tobbliga lill-Istat Membru jirrevoka l-miżura proviżorja.

3. Fil-każ ta' awtorizzazzjoni ta' miżura proviżorja relatata mal-klassifikazzjoni jew l-ittikkettar ta' sustanza kif imsemmi fil-paragrafu 2, l-awtorità kompetenti ta' l-Istat Membru kkonċernat għandha skond il-proċedura mniżżla fl-Artikolu 37 tippreżenta proposta lill-Aġenzija għal klassifikazzjoni u ttikkettar armonizzati, fi żmien tliet xhur mid-data tad-deċiżjoni tal-Kummissjoni.

Artikolu 53

Adattamenti għall-progress tekniku u xjentifiku

1. Il-Kummissjoni tista' taġġusta u tadatta l-Artikoli 6(5), 11(3), 12, 14, 18(3)(b), 23, 25 sa 29 u 35 (2) it-tieni u t-tielet subparagrafu u l-Annessi I sa VII għall-progress tekniku u xjentifiku, inkluż billi tieħu kont debitu ta' l-iżvilupp ulterjuri tal-GHS fil-livell tan-Nazzjonijiet Uniti, b'mod partikolari kwalunkwe emenda tan-NU relatata ma' l-użu ta' informazzjoni dwar taħlitiet simili, u b'konsiderazzjoni ta' l-iżviluppi fi programmi kimiċi rikonoxxuti internazzjonalment u tad-data minn databases dwar aċċidenti. Dawk il-miżuri, imfassla biex jemendaw elementi mhux essenzjali ta' dan ir-Regolament, għandhom jiġu adottati skond il-proċedura regolatorja bi skrutinju msemmija fl-Artikolu 54(3). Għal raġunijiet imperattivi ta' urġenza, il-Kummissjoni jista' jkollha rikors għall-proċedura ta' urġenza msemmija fl-Artikolu 54(4).

▼B

2. L-Istati Membri u l-Kummissjoni għandhom, bil-mod adatt għarrwol tagħhom fil-fora rilevanti tan-NU, jippromwovu l-armonizzazzjoni tal-kriterji għall-klassifikazzjoni u l-ittikkettar ta' sustanzi persistenti, bijoakkumulattivi u tossiċi (PBT) u persistenti ħafna u bijoakkumulattivi ħafna (vPvB) fil-livell tan-NU.

Artikolu 54

Proċedura tal-Kumitat

1. Il-Kummissjoni għandha tkun assistita mill-Kumitat stabbilit mill-Artikolu 133 tar-Regolament (KE) Nru 1907/2006.

2. Fejn issir referenza għal dan il-paragrafu, għandhom japplikaw l-Artikoli 5 u 7 tad-Deċiżjoni 1999/468/KE, waqt li jitqiesu d-dispożizzjonijiet ta' l-Artikolu 8 tagħha.

Il-perijodu previst fl-Artikolu 5(6) tad-Deċiżjoni 1999/468/KE għandu jiġi stabbilit għal tliet xhur.

3. Fejn issir referenza għal dan il-paragrafu, għandhom japplikaw l-Artikoli 5a(1) sa (4), u l-Artikolu 7 tad-Deċiżjoni 1999/468/KE, waqt li jitqies l-Artikolu 8 tagħha.

4. Fejn issir referenza għal dan il-paragrafu, għandhom japplikaw l-Artikoli 5a(1), (2), (4) u (6) u l-Artikolu 7 tad-Deċiżjoni 1999/468/KE, waqt li jitqies l-Artikolu 8 tagħha.

Artikolu 55

Emendi għad-Direttiva 67/548/KEE

Id-Direttiva 67/548/KEE hija emendata kif ġej:

(1) fl-Artikolu 1(2), it-tieni subparagrafu għandu jitħassar;

(2) l-Artikolu 4 għandu jiġi emendat kif ġej:

(a) il-paragrafu 3 għandu jiġi sostitwit b'dan li ġej:

"3. Fejn entrata li jkun fiha klassifikazzjoni u ttikkettar armonizzati għal sustanza partikolari tkun ġiet inkluża fil-Parti 3 ta' l-Anness VI għar-Regolament (KE) Nru 1272/2008 tal-Parlament Ewropew u tal-Kunsill tas-16 ta' Diċembru 2008 dwar il-klassifika, l-ittikkettar u l-imballaġġ ta' sustanzi u taħlitiet (*), is-sustanza għandha tkun klassifikata skond dik l-entrata u l-paragrafi 1 u 2 m'għandhomx japplikaw għall-kategoriji ta' periklu koperti minn dik l-entrata.

(*) ĠU L 353, 31.12.2008, p. 1".

(b) il-paragrafu 4 għandu jitħassar;

(3) l-Artikolu 5 għandu jiġi emendat kif ġej:

(a) il-paragrafu 1, it-tieni sub-paragrafu għandu jtħassar.

(b) il-paragrafu 2 għandu jiġi sostitwit b'dan li ġej:

"2. Il-miżuri fl-ewwel subparagrafu tal-paragrafu 1 għandhom japplikaw sakemm is-sustanza tkun elenkata fil-Parti 3 ta' l-Anness VI għar-Regolament (KE) Nru 1272/2008 għall-kategoriji ta' periklu koperti minn dik l-entrata jew sakemm tkun ittieħdet deċiżjoni li ma tiġix elenkata skond il-proċedura stabbilita fl-Artikolu 37 tar-Regolament (KE) Nru 1272/2008.";

▼B

(4) l-Artikolu 6 għandu jiġi sostitwit b'dan li ġej:

"Artikolu 6

Obbligu li jitwettqu investigazzjonijiet

Il-manifatturi, id-distributuri u l-importaturi ta' sustanzi li jidhru fl-EINECS iżda li għalihom ma tkun ġiet inkluża ebda entrata fil-Parti 3 ta' l-Anness VI għar-Regolament (KE) Nru 1272/2008 għandhom iwettqu investigazzjoni biex isiru konxji tad-data rilevanti u aċċessibbli li teżisti fir-rigward tal-proprjetajiet ta' tali sustanzi. Fuq il-bażi ta' din l-informazzjoni, huma għandhom jimballaw u jittikkettaw proviżorjament is-sustanzi perikoluż skond ir-regoli stabbiliti fl-Artikoli 22 sa 25 ta' din id-Direttiva u l-kriterji fl-Anness VI għal din id-Direttiva.";

(5) l-Artikolu 22(3) u (4) għandu jitħassar.

(6) l-Artikolu 23(2) għandu jiġi emendat kif ġej:

(a) fil-punt (a), il-kliem "Anness I" għandhom jiġu sostitwiti bi "Parti 3 ta' l-Anness VI għar-Regolament (KE) Nru 1272/2008.";

(b) fil-punt (c), il-kliem "Anness I" għandhom jiġu sostitwiti bi "Parti 3 ta' l-Anness VI għar-Regolament (KE) Nru 1272/2008.";

(ċ) fil-punt (d), il-kliem "Anness I" għandhom jiġu sostitwiti bi "Parti 3 ta' l-Anness VI għar-Regolament (KE) Nru 1272/2008.";

(d) fil-punt (e), il-kliem "Anness I" għandhom jiġu sostitwiti bi "Parti 3 ta' l-Anness VI għar-Regolament (KE) Nru 1272/2008.";

(e) fil-punt (f), il-kliem "Anness I" għandhom jiġu sostitwiti bi "Parti 3 ta' l-Anness VI għar-Regolament (KE) Nru 1272/2008.";

(7) l-Artikolu 24(4) it-tieni subparagrafu għandu jitħassar;

(8) l-Artikolu 28 għandu jitħassar;

(9) l-Artikolu 31(2) u (3) għandu jitħassar;

(10) l-Artikolu li ġej għandu jiddaħħal wara l-Artikolu 32:

"Artikolu 32a

Dispożizzjoni transitorja dwar l-ittikkettar u l-imballaġġ ta' sustanzi

L-Artikoli 22 sa 25 m'għandhomx japplikaw għas-sustanzi mill-1 ta' Diċembru 2010."

(11) l-Anness I għandu jitħassar.

Artikolu 56

Emenda għad-Direttiva 1999/45/KEE

Id-Direttiva 1999/45/KE għandha tiġi emendata kif ġej:

(1) fl-Artikolu 3(2), l-ewwel inċiż, il-kliem "Anness I mad-Direttiva 67/548/KEE" għandhom jiġu sostitwiti bi "Parti 3 ta' l-Anness VI għar-Regolament (KE) Nru 1272/2008 tal-Parlament Ewropew u tal-Kunsill tas-16 ta' Diċembru 2008 dwar il-klassifika, l-ittikkettar u l-imballaġġ ta' sustanzi u taħlitiet (*).

(*) ĠU L 353, 31.12.2008, p. 1."

▼B

(2) il-kliem “Anness I mad-Direttiva 67/548/KEE” għandhom jiġu sostitwiti bil-kliem “Parti 3 ta' l-Anness VI għar-Regolament (KE) Nru 1272/2008” fi:

(a) l-Artikolu 3(3),

(b) l- Artikolu 10(2) il-punti 2.3.1, 2.3.2, 2.3.3 u 2.4 l-ewwel inċiż,

(ċ) l-Anness II, il-punti (a) u (b) u l-aħħar paragrafu ta' l-Introduzzjoni,

(d) l-Anness, il-Parti A,

— il-punt 1.1.1 (a) u (b),

— il-punt 1.2 (a) u (b),

— il-punt 2.1.1 (a) u (b),

— il-punt 2.2 (a) u (b),

— il-punt 2.3 (a) u (b),

— il-punt 3.1.1 (a) u (b),

— il-punt 3.3 (a) u (b),

— il-punt 3.4 (a) u (b),

— il-punt 4.1.1 (a) u (b),

— il-punt 4.2.1 (a) u (b),

— il-punt 5.1.1 (a) u (b),

— il-punt 5.2.1 (a) u (b),

— il-punt 5.3.1 (a) u (b),

— il-punt 5.4.1 (a) u (b),

— il-punt 6.1 (a) u (b),

— il-punt 6.2 (a) u (b),

— il-punt 7.1 (a) u (b),

— il-punt 7.2 (a) u (b),

— il-punt 8.1 (a) u (b),

— il-punt 8.2 (a) u (b),

— il-punt 9.1 (a) u (b),

— il-punt 9.2 (a) u (b),

— il-punt 9.3 (a) u (b),

— il-punt 9.4 (a) u (b),

(e) l-Anness II, il-paragrafu introduttorju tal-Parti B,

(f) l-Anness III, il-punt (a) u (b) ta' l-Introduzzjoni,

(g) l-Anness III, il-Parti A, it-taqsima (a) Ambjent akkwatiku

— il-punt 1.1 (a) u (b),

— il-punt 2.1 (a) u (b),

— il-punt 3.1 (a) u (b),

— il-punt 4.1 (a) u (b),

— il-punt 5.1 (a) u (b),

— il-punt 6.1 (a) u (b),

▼B

(h) l-Anness III, il-Parti A, it-taqsima (b) Ambjent non akkwatiku l-punt 1.1 (a) u (b),

(i) l-Anness V, it-taqsima A l-punti 3 u 4,

(j) l-Anness V, it-taqsima B il-punt 9,

(k) l-Anness VI, il-Parti A, it-tielet kolonna tat-tabella taħt il-punt 2,

(l) l-Anness VI, il-Parti B il-punt 1, l-ewwel paragrafu, l-ewwel kolonna tat-tabella taħt il-punt 3,

(m) l-Anness VIII, Appendiċi 1, it-tieni kolonna tat-tabella,

(n) l-Anness VIII, Appendiċi 2, it-tieni kolonna tat-tabella.

(3) fl-Anness VI, il-Parti B, il-punt 1, il-paragrafu 3 l-ewwel inċiż u l-paragrafu 5, il-kliem "l-Anness I" għandhom jiġu sostitwiti bil-kliem "il-parti 3 ta' l-Anness VI għar-Regolament (KE) Nru 1272/2008"

(4) fl-Anness VI, il-Parti B, il-punt 4.2, l-aħħar paragrafu, il-kliem "Anness I mad-Direttiva 67/548/KEE" għandhom jiġu sostitwiti bi "il-parti 3 ta' l-Anness VI għar-Regolament (KE) Nru 1272/2008".

Artikolu 57

Emenda għar-Regolament (KE) Nru 1907/2006 mid-dħul fis-seħħ ta' dan ir-Regolament

Ir-Regolament (KE) Nru 1907/2006 għandu jiġi emendat mid-dħul fis-seħħ ta' dan ir-Regolament kif ġej:

(1) l-Artikolu 14(2) għandu jiġi emendat kif ġej:

(a) il-punt (b) huwa sostitwit b'dan li ġej:

"(b) il-limiti ta' konċentrazzjoni speċifiċi, li ġew stabbiliti fil-Parti 3 ta' l-Anness VI għar-Regolament (KE) Nru 1272/2008 tal-Parlament Ewropew u tal-Kunsill tas-16 ta' Diċembru 2008 dwar il-klassifika, l-ittikkettar u l-imballaġġ ta' sustanzi u taħlitiet (*);

(b*a*) għas-sustanzi klassifikati bħala perikoluż għall-ambjent akkwatiku, jekk fattur multiplikanti (minn hawn 'il quddiem imsejjaħ 'fattur M') ġie stabbilit fil-Parti 3 ta' l-Anness VI għar-Regolament (KE) Nru 1272/2008, il-valur ta' limitu fit-Tabella 1.1. ta' l-Anness I għal dak ir-Regolament aġġustat bl-użu tal-kalkolu mniżżel fit-taqsima 4.1 ta' l-Anness I għal dak ir-Regolament;

(*) ĠU L 353, 31.12.2008, p. 1."

(b) il-punt (e) għandu jiġi sostitwit b'dan li ġej:

"(e) il-limiti ta' konċentrazzjoni speċifiċi mogħtija f'entrata li dwarha sar qbil fl-inventarju tal-klassifikazzjoni u l-ittikkettar imsemmija fl-Artikolu 42 tar-Regolament (KE) Nru 1272/2008;

(e*a*) għal sustanzi klassifikati bħala perikoluż għall-ambjent akkwatiku, jekk fattur M ġie stabbilit f'entrata maqbula fl-inventarju ta' klassifikazzjoni u ttikkettar msemmi fl-Artikolu 42 tar-Regolament (KE) Nru 1272/2008, il-valur ta' limitu fit-Tabella 1.1. ta' l-Anness I għal dak ir-Regolament aġġustat bl-użu tal-kalkolu mniżżel fit-taqsima 4.1 ta' l-Anness I għal dak ir-Regolament;";

▼B

(2) l-Artikolu 31 għandu jiġi emendat kif ġej:

(a) Il-paragrafu 8 għandu jiġi sostitwit b'dan li ġej:

"8. Skeda ta' data ta' sigurtà għandha tiġi provduta mingħajr ħlas fuq il-karta jew b'mod elettroniku sa mhux aktar tard mid-data li fiha s-sustanza jew it-taħlita hija fornuta l-ewwel darba.";

(b) il-paragrafu li ġej għandu jiżdied:

"10. Fejn sustanzi huma klassifikati skond ir-Regolament (KE) Nru 1272/2008. matul il-perijodu mid-dħul fis-seħħ tiegħu sa l-1 ta' Diċembru 2010, dik il-klassifikazzjoni tista' tiżdied fl-iskeda ta' data ta' sigurtà flimkien mal-klassifikazzjoni skond id-Direttiva 67/548/KEE.

Mill-1 ta' Diċembru 2010 sa l-1 ta' Ġunju 2015, l-iskedi ta' data ta' sigurtà għas-sustanzi għandhom jinkludu l-klassifikazzjoni kemm skond id-Direttiva 67/548/KEE kif ukoll skond ir-Regolament (KE) Nru 1272/2008

Fejn taħlitiet huma klassifikati skond ir-Regolament (KE) Nru 1272/2008matul il-perijodu mid-dħul fis-seħħ tagħha sa l-1 ta' Ġunju 2015, dik il-klassifikazzjoni tista' tiġi miżjuda fl-iskeda ta' data ta' sigurtà, flimkien mal-klassifikazzjoni skond id-Direttiva 1999/45/KE. Madankollu, sa l-1 ta' Ġunju 2015, fejn sustanzi jew taħlitiet huma t-tnejn klassifikati u ttikkettati skond ir-Regolament (KE) Nru 1272/2008dik il-klassifikazzjoni għandha tkun provduta fl-iskeda ta' data ta' sigurtà, flimkien mal-klassifikazzjoni skond id-Direttivi 67/548/KEE u 1999/45/KE rispettivament, għas-sustanza, it-taħlita jew l-kostitwenti tagħhom.";

(3) l-Artikolu 56(6)(b) għandu jiġi sostitwit b'dan li ġej:

"(b)għas-sustanzi l-oħra kollha, taħt l-aktar limiti ta' konċentrazzjoni baxxi speċifikati fid-Direttiva 1999/45/KE jew fil-parti 3 ta' l-Anness VI għar-Regolament (KE) Nru 1272/2008 li jirriżulta fi klassifikazzjoni tat-taħlita bħala perikoluża.";

(4) l-Artikolu 59(2) u (3) għandhom jiġu emendati kif ġej:

(a) fil-paragrafu 2, it-tieni sentenza għandha tiġi sostitwita b'dan li ġej:

"Id-dossier jista' jkun limitat, jekk adatt, għal referenza għal entrata fil-Parti 3 ta' l-Anness VI għar-Regolament (KE) Nru 1272/2008.";

(b) fil-paragrafu 3, it-tieni sentenza għanda tiġi sostitwita b'dan li ġej:

"Id-dossier jista' jkun limitat, jekk adatt, għal referenza għal entrata fil-parti 3 ta' l-Anness VI għar-Regolament (KE) Nru 1272/2008.";

(5) fl-Artikolu 76(1)(c), il-kliem "Titolu XI" għandhom jiġu sostitwiti b'"Titolu V tar-Regolament (KE) Nru 1272/2008.";

(6) l-Artikolu 77 għandu jiġi emendat kif ġej:

(a) fil-paragrafu 2, l-ewwel sentenza tal-punt (e) għandha tiġi sostitwita b'dan li ġej:

"(e) l-istabbiliment u ż-żamma ta' database(s) b'informazzjoni dwar is-sustanzi reġistrati kollha, l-inventarju tal-klassifikazzjoni u l-ittikkettar u l-lista ta' klassifikazzjoni u ttikkettar armonizzati stabbiliti skond ir-Regolament (KE) Nru 1272/2008;";

▼B

(b) fil-paragrafu 3, il-punt (a), il-kliem “it-Titoli VI sa XI” għandhom jiġu sostitwiti b’“it-Titoli VI sa X”;

(7) it-Titolu XI għandu jitħassar;

(8) l-Anness XV, it-taqsimiet I u II għandhom jiġu emendati kif ġej:

(a) it-taqsima 1 għandha tiġi emendata kif ġej:

(i) l-ewwel inċiż għandu jitħassar;

(ii) it-tieni inċiż għandu jiġi sostitwit b'dan li ġej:

“— l-identifikazzjoni ta' CMRs, PBTs, vPvBs, jew sustanza ta' tħassib ekwivalenti skond l-Artikolu 59,”;

(b) fit-taqsima II, il-punt 1 għandu jitħassar;

(9) it-tabella fl-Anness XVII għandha tiġi emendata kif ġej:

(a) il-kolonna “L-isem tas-sustanza, tal-gruppi ta' sustanzi jew tal-preparat”, għandha tiġi emendata kif ġej:

(i) l-entrati 28, 29 u 30 għandhom jiġu sostitwiti b'dan li ġej:

“28. Sustanzi li jidhru fil-Parti 3 ta' l-Anness VI għar-Regolament (KE) Nru 1272/2008 klassifikati bħala karċinoġeni kategorija 1A jew 1B (Tabella 3.1) jew karċinoġeni kategorija 1 jew 2 (Tabella 3.2) u elenkati kif ġej:

— Karċinoġeniċi kategorija 1A (Tabella 3.1)/karċinoġeniċi kategorija 1 (Tabella 3.2) elenkati fl-Appendiċi 1

— Karċinoġeniċi kategorija 1B (Tabella 3.1)/karċinoġeniċi kategorija 2 (Tabella 3.2) elenkati fl-Appendiċi 2

29. Sustanzi li jidhru fil-Parti 3 ta' l-Anness VI għar-Regolament (KE) Nru 1272/2008 klassifikati bħala mutaġeniċi għaċ-ċelloli ġerminali kategorija 1A jew 1B (Tabella 3.1) mutaġeniċi kategorija 1 jew 2 (Tabella 3.2) u elenkati kif ġej:

— Mutaġeniċi kategorija 1A (Tabella 3.1)/mutaġeniċi kategorija 1 (Tabella 3.2) elenkati fl-Appendiċi 3

— Mutaġeniċi kategorija 1B (Tabella 3.1)/mutaġeniċi kategorija 2 (Tabella 3.2) elenkata fl-Appendiċi 4

30. Sustanzi li jidhru fil-Parti 3 ta' l-Anness VI għar-Regolament (KE) Nru 1272/2008 klassifikati bħala tossiċi għar-riproduzzjoni kategorija 1A jew 1B (Tabella 3.1) jew tossiċi għar-riproduzzjoni kategorija 1 jew 2 (Tabella 3.2) u elenkati kif ġej:

— Tossikanti għar-riproduzzjoni kategorija 1A effetti negattivi fuq il-funzjonament sesswali u l-fertilità jew fuq l-iżvilupp (Tabella 3.1) jew tossikanti għar-riproduzzjoni kategorija 1 bi R60 (Jista' jtellef il-fertilità) jew R61 (Jista' jkun ta' ħsara għat-tarbija fil-ġuf) (Tabella 3.2) elenkati fl-Appendiċi 5

▼B

— Tossikant għar-riproduzzjoni kategorija 1B effetti negattivi fuq il-funzjonament sesswali u l-fertilità jew fuq l-iżvilupp (Tabella 3.1) jew tossikant għar-riproduzzjoni kategorija 2 bi R60 (Jista' jtellef il-fertilità) jew R61 (Jista' jkun ta' ħsara għat-tarbija fil-ġuf) (Tabella 3.2) elenkati fl-Appendiċi 6”

(b) fil-kolonna “Kondizzjonijiet tar-restrizzjoni”, fl-entrata 28, l-ewwel inċiż tal-punt 1 għandu jiġi sostitwit b'dan li ġej:

“— jew il-limitu ta' konċentrazzjoni speċifiku rilevanti speċifikat fil-Parti 3 ta' l-Anness VI għar-Regolament (KE) Nru 1272/2008, jew”;

(10) l-Appendiċi 1 sa 6 għall-Anness XVII għandhom jiġu emendati kif ġej:

(a) l-Introduzzjoni għandha tiġi emendata kif ġej:

(i) fit-taqsima bit-titolu “Sustanzi”, il-kliem “Anness I mad-Direttiva 67/548/KEE” għandhom jiġu sostitwiti bi “Parti 3 ta' l-Anness VI għar-Regolament (KE) Nru 1272/2008”;

(ii) fit-taqsima bit-titolu “Numru ta' l-indiċi”, il-kliem “Anness I tad-Direttiva 67/548/KEE” għandhom jiġu sostitwiti bi “Parti 3 ta' l-Anness VI għar-Regolament (KE) Nru 1272/2008”;

(iii) fit-taqsima bit-titolu “Noti”, il-kliem “il-kliem ta' qabel ta' l-Anness I mad-Direttiva 67/548/KEE” għandhom jiġu sostitwiti bi “Parti 1 ta' l-Anness VI għar-Regolament (KE) Nru 1272/2008”;

(iv) in-Nota A għandha tiġi sostitwita b'dan li ġej:

“NOTA A:

Mingħajr preġudizzju għall-Artikolu 17(2) tar-Regolament (KE) Nru 1272/2008, l-isem tas-sustanza għandu jidher fuq it-tikketta fil-forma ta' wieħed mid-denominazzjonijiet mogħtija fil-Parti 3 ta' l-Anness VI għal dak ir-Regolament.

F'dik il-Parti, kultant tintuża deskrizzjoni ġenerali bħal ‘… komposti’ jew ‘… imluħa’. F'dan il-każ, il-fornitur li jqiegħed tali sustanza fis-suq għandu jiddikjara fuq it-tikketta l-isem korrett, b'kont debitu meħud tat-Taqsima 1.1.1.4 ta' l-AnnessVI għar-Regolament(KE)Nru 1272/2008.

Skond ir-Regolament (KE) Nru 1272/2008, fejn sustanza hija inkluża fil-Parti 3 ta' l-Anness VI għal dak ir-Regolament, l-elementi ta' l-ittikkettar rilevanti għal kull klassifikazzjoni speċifika koperta mill-entrata f'dik il-parti għandhom ikunu inklużi fit-tikketta, flimkien ma' l-elementi tat-tikketta applikabbli għal kwalunkwe klassifikazzjoni oħra mhux koperta minn dik l-entrata, u kwalunkwe element ta' l-ittikkettar applikabbli ieħor skond l-Artikolu 17 ta' dak ir-Regolament.

Għal sustanzi li jagħmlu parti minn grupp partikolari wieħed ta' sustanzi inkluż fil-Parti 3 ta' l-Anness VI għar-Regolament (KE) Nru 1272/2008, l-elementi ta' l-ittikkettar rilevanti għal kull klassifikazzjoni speċifika koperta mill-entrata f'dik il-Parti għandhom ikunu inklużi fit-tikketta, flimkien ma' l-elementi tat-tikketta applikabbli għal kwalunkwe klassifikazzjoni oħra mhux koperta minn dik l-entrata, u kwalunkwe element ta' l-ittikkettar applikabbli ieħor skond l-Artikolu 17 ta' dak ir-Regolament.

▼B

Għal sustanzi li jagħmlu parti minn grupp wieħed ta' sustanzi inkluż fil-Parti 3 ta' l-Anness VI għar-Regolament (KE) Nru 1272/2008, l-elementi ta' l-ittikkettar rilevanti għal kull klassifikazzjoni speċifika koperta miżżewġ entrati f'dik il-Parti għandhom ikunu inklużi fit-tikketta, flimkien ma' l-elementi tat-tikketta applikabbli għal kwalunkwe klassifikazzjoni oħra mhux koperta minn dik l-entrata, u kwalunkwe element tat-tikketta applikabbli ieħor skond l-Artikolu 17 ta' dak ir-Regolament. F'każijiet fejn żewġ klassifikazzjonijiet differenti huma mogħtija fiż-żewġ entrati għall-istess klassi jew differenzazzjoni ta' periklu, għandha tintuża l-klassifikazzjoni li tirrifletti l-aktar klassifikazzjoni severa.”

(v) in-Nota D għandha tiġi sostitwita b'dan li ġej:

“Nota D:

Ċerti sustanzi li huma suxxetibbli għal polimerizzazzjoni spontanja jew għal dekompożizzjoni huma ġeneralment mqiegħda fis-suq f'forma stabbilizzata. Huwa f'din il-forma li huma elenkati fil-Parti 3 ta' l-Anness VI għar-Regolament (KE) Nru 1272/2008.

Madankollu, tali sustanzi huma xi kultant imqiegħda fis-suq f'forma mhux stabbilizzata. F'dan il-każ, il-fornitur li jqiegħed tali sustanza fis-suq għandu jiddikjara fuq it-tikketta l-isem tas-sustanza segwit bil-kliem ‘mhux stabbilizzat’.”;

(vi) in-Nota E għandha titħassar;

(vii) in-Nota H għandha tiġi sostitwita b'dan li ġej:

“Nota H:

Il-klassifikazzjoni u t-tikketta murija għal din is-sustanza japplikaw għall-periklu jew għall-periklu indikati middikjarazzjoni ta' periklu jew mid-dikjarazzjonijiet ta' periklu flimkien mal-klassifikazzjoni ta' periklu murija. Ir-rekwiżiti ta' l-Artikolu 4 tar-Regolament (KE) Nru 1272/2008dwar fornituri ta' din is-sustanza japplikaw għall-klassijiet, id-differenzjazzjonijiet u l-kategoriji ta' periklu l-oħra kollha.

It-tikketta finali għandha ssegwi r-rekwiżiti tat-taqsima 1.2 ta' l-Anness I għar-Regolament (KE) Nru 1272/2008.”;

(viii) in-Nota K għandha tiġi sostitwita b'dan li ġej:

“Nota K:

Il-klassifikazzjoni bħala karċinoġenu jew mutaġenu m'għandhiex għalfejn tapplika jekk ikun jista' jintwera li s-sustanza fiha anqas minn 0,1 % w/w1,3-butadiene (Einecs Nru203-450-8). Jekk is-sustanza mhix klassifikata bħala karċinoġenu jew mutaġenu, għall-inqas għandhom japplikaw id-dikjarazzjonijiet ta' prekawzjoni (P102-)P210-P403. Din in-nota tapplika biss għal ċerti sustanzi derivati miż-żejt fil-Parti3 ta' l-AnnessVI għar-Regolament(KE)Nru1272/2008.”;

(ix) in-Nota S hija sostitwita b'dan li ġej:

“Nota S:

Din is-sustanza tista' ma tirrikjedix tikketta skond l-Artikolu 17 tar-Regolament (KE) Nru 1272/2008 (ara t-taqsima 1.3 ta' l-Anness I għal dak ir-Regolament).”;

▼B

(b) fl-Appendiċi 1, it-titolu għandu jiġi sostitwit b'dan li ġej:

"Punt 28 – Karċinoġeni: kategorija 1A (Tabella 3.1)/kategorija 1 (Tabella 3.2)";

(ċ) l-Appendiċi 2 għandu jiġi sostitwit b'dan li ġej:

(i) it-titolu għandu jiġi sostitwit bi "Punt 28 – Karċinoġeni: kategorija 1B (Tabella 3.1)/kategorija 2 (Tabella 3.2)";

(ii) Fl-entrati bin-Nri ta' l-indiċi 024-017-00-8, 611-024-001, 611-029-00-9, 611-030-00-4 u 650-017-00-8, il-kliem "Anness I għad-Direttiva 67/548/KEE" għandhom jiġu sostitwiti b'"Anness VI għar-Regolament (KE) Nru 1272/2008.";

(d) fl-Appendiċi 3, it-titolu għandu jiġi sostitwit b'dan li ġej:

"Punt 29 – Mutaġeni: kategorija 1A (Tabella 3.1)/kategorija 1 (Tabella 3.2)";

(e) fl-Appendiċi 4, it-titolu għandu jiġi sostitwit b'dan li ġej:

"Punt 29 – Mutaġeni: kategorija 1B (Tabella 3.1)/kategorija 2 (Tabella 3.2)";

(f) fl-Appendiċi 5, it-titolu għandu jiġi sostitwit b'dan li ġej:

"Punt 30 – Tossikanti għar-riproduzzjoni: kategorija 1A (Tabella 3.1)/kategorija 1 (Tabella 3.2)";

(g) fl-Appendiċi 6, it-titolu għandu jiġi sostitwit b'dan li ġej:

"Punt 30 – Tossikanti għar-riproduzzjoni: kategorija 1B (Tabella 3.1)/kategorija 2 (Tabella 3.2)";

(11) il-kelma "preparat" jew "preparati" fis-sens ta' l-Artikolu 3 (2) tar-Regolament (KE) 1907/2006 għandha tiġi sostitwita bi "taħlita" jew "taħlitiet" rispettivament fit-test kollu.

Artikolu 58

Emendi għar-Regolament (KE) Nru 1907/2006 mill-1 ta' Diċembru 2010

Ir-Regolament (KE) Nru 1907/2006 għandu jiġi emendat kif ġej mill-1 ta' Diċembru 2010

(1) fl-Artikolu 14(4), is-sentenza introduttorja għandha tiġi sostitwita b'dan li ġej:

"4. Jekk, b'riżultat tat-twettiq tal-passi (a) sa (d) tal-paragrafu 3, ir-reġistrant jikkonkludi li s-sustanza tissodisfa l-kriterji għal kwalunkwe waħda mill-klassijiet jew il-kategoriji ta' periklu li ġejjin imniżżla fl-Anness I għar-Regolament (KE) Nru 1272/2008:

(a) klassijiet ta' periklu 2.1 sa 2.4, 2.6 u 2.7, 2.8 tipi A u B, 2.9, 2.10, 2.12, 2.13 kategoriji 1 u 2, 2.14 kategoriji 1 u 2, 2.15 tipi A sa F;

(b) klassijiet ta' periklu 3.1 sa 3.6, 3.7 effetti negattivi fuq il-funzjonament sesswali u l-fertilità jew fuq l-iżvilupp, 3.8 effetti oħra barra effetti narkotiċi, 3.9 u 3.10;

(ċ) klassi ta' periklu 4.1;

(d) klassi ta' periklu 5.1,

jew hija valutata li hija PBT jew vPvB, il-valutazzjoni tas-sigurtà kimika għandha tinkludi l-passi addizzjonali li ġejjin:";

▼B

(2) l-Artikolu 31 għandu jiġi emendat kif ġej

(a) il-paragrafu 1(a) għandu jiġi sostitwit b'dan li ġej:

"(a) fejn sustanza tissodisfa l-kriterji għal klassifikazzjoni bħala perikoluża skond ir-Regolament (KE) Nru 1272/2008jew taħlita tissodisfa l-kriterji għal klassifikazzjoni bħala perikoluża skond id-Direttiva 1999/45/KE; jew";

(b) il-paragrafu 4 għandu jiġi sostitwit b'dan li ġej:

"4. L-iskeda ta' data ta' sigurtà m'hemmx għalfejn tiġi fornuta fejn sustanzi li huma perikoluži skond ir-Regolament (KE) Nru 1272/2008 jew taħlitiet li huma perikoluži skond id-Direttiva 1999/45/KE, offruti jew mibjugħa lill-pubbliku ġenerali, huma provduti b'informazzjoni suffiċjenti biex l-utenti jkunu jistgħu jieħdu l-miżuri neċessarji fir-rigward tal-protezzjoni tas-saħħa tal-bniedem, is-sigurtà u l-ambjent, ħlief jekk tintalab mill-utent 'downstream' jew id-distributur."

(3) l-Artikolu 40, il-paragrafu 1 għandu jiġi sostitwit b'dan li ġej:

"1. L-Aġenzija għandha teżamina kwalunkwe proposta ta' ttestjar mniżżla f'reġistrazzjoni jew f'rapport ta' utent 'downstream' għall-forniment ta' l-informazzjoni speċifikata fl-Annessi IX u X għal sustanza. Għandha tingħata prijorità lil reġistrazzjonijiet ta' sustanzi li għandhom jew jista' jkollhom proprjetajiet PBT, vPvB, sensitizzanti u/jew karċinoġeniċi, mutaġeniċi jew tossiċi għar-riproduzzjoni (CMR), jew sustanzi 'l fuq minn 100 tunnellata fis-sena b'użi li jirriżultaw f'esposizzjoni mifruxa ħafna u diffuża, bil-kondizzjoni li jissodisfaw il-kriterji għal kwalunkwe waħda mill-klassijiet jew il-kategoriji ta' periklu li ġejjin imniżżla fl-Anness I għar-Regolament (KE) Nru 1272/2008:

(a) klassijiet ta' periklu 2.1 sa 2.4, 2.6 u 2.7, 2.8 tipi A u B, 2.9, 2.10, 2.12, 2.13 kategoriji 1 u 2, 2.14 kategoriji 1 u 2, 2.15 tipi A sa F;

(b) klassijiet ta' periklu 3.1 sa 3.6, 3.7 effetti negattivi fuq il-funzjonament sesswali u l-fertilità jew fuq l-iżvilupp, 3.8 effetti oħra barra effetti narkotiċi, 3.9 u 3.10;

(ċ) klassi ta' periklu 4.1;

(d) klassi ta' periklu 5.1.";

(4) l-Artikolu 57(a), (b) u (c) għandhom jiġu sostitwiti b'dan li ġej:

"(a) sustanzi li jissodisfaw il-kriterji għall-klassifikazzjoni fil-klassi ta' periklu ta' karċinoġeniċità kategorija 1A jew 1B skond it-taqsima 3.6 ta' l-Anness I għar-Regolament (KE) Nru 1272/2008;

(b) sustanzi li jissodisfaw il-kriterji għal klassifikazzjoni fil-klassi ta' periklu mutaġeniċità għaċ-ċelloli ġerminali kategorija 1A jew 1B skond it-taqsima 3.5 ta' l-Anness I għar-Regolament (KE) Nru 1272/2008;

(ċ) sustanzi li jissodisfaw il-kriterji għal klassifikazzjoni fil-klassi ta' periklu tossiċità riproduttiva kategorija 1A jew 1B, effettiv negattivi fuq il-funzjonament sesswali u l-fertilità jew fuq l-iżvilupp skond it-taqsima 3.7 ta' l-Anness I għar-Regolament (KE) Nru 1272/2008;";

▼B

(5) fl-Artikolu 65 il-kliem “Direttiva 67/548/KEE” għandhom jiġu sostitwiti b'“Direttiva 67/548/KEE u r-Regolament (KE) Nru 1272/2008”;

(6) l-Artikolu 68(2) għandu jiġi sostitwit b'dan li ġej:

“2. Għal sustanza waħedha, f'taħlita jew f'oġġett li jissodisfa l-kriterji għall-klassifikazzjoni fil-klassijiet ta' periklu karċinoġeniċità, mutaġeniċità għaċ-ċelloli ġerminali jew tossiċità riproduttiva, kategoriji 1A jew 1B, u li tista' tintuża mill-konsumaturi u li għaliha r-restrizzjonijiet għall-użu mill-konsumatur huma proposti mill-Kummissjoni, l-Anness XVII għandu jiġi emendat skond il-proċedura msemmija fl-Artikolu 133(4). L-Artikoli 69 sa 73 m'għandhomx japplikaw.”;

(7) l-Artikolu 119 għandu jiġi emendat kif ġej:

(a) fil-paragrafu 1, il-punt (a) għandu jiġi sostitwit b'dan li ġej:

“(a) mingħajr preġudizzju għall-paragrafu 2(f) u (g) ta' dan l-Artikolu, l-isem fin-nomenklatura IUPAC għas-sustanzi li jissodisfaw il-kriterji għal kwalunkwe waħda mill-klassijiet jew il-kategoriji ta' periklu li ġejjin huwa mniżżel fl-Anness I għar-Regolament (KE) Nru 1272/2008:

— klassijiet ta' periklu 2.1 sa 2.4, 2.6 u 2.7, 2.8 tipi A u B, 2.9, 2.10, 2.12, 2.13 kategoriji 1 u 2, 2.14 kategoriji 1 u 2, 2.15 tipi A sa F;

— klassijiet ta' periklu 3.1 sa 3.6, 3.7 effetti negattivi fuq il-funzjonament sesswali u l-fertilità jew fuq l-iżvilupp, 3.8 effetti oħra barra effetti narkotiċi, 3.9 u 3.10;

— klassi ta' periklu 4.1;

— klassi ta' periklu 5.1.”;

(b) il-paragrafu 2 għandu jiġi emendat kif ġej:

(i) il-punt (f) għandu jiġi sostitwit b'dan li ġej:

“(f) soġġett għall-Artikolu 24 tar-Regolament (KE) Nru 1272/2008, l-isem fin-nomenklatura IUPAC għal sustanzi li mhumiex ta' introduzzjoni gradwali msemmija fil-paragrafu 1(a) ta' dan l-Artikolu għal perijodu ta' sitt snin;”

(ii) fil-punt (g), il-frażi introduttorja għandha tiġi sostitwita b'dan li ġej:

“(g)soġġett għall-Artikolu 24 tar-Regolament (KE) Nru 1272/2008, l-isem fin-nomenklatura IUPAC għas-sustanzi msemmija fil-paragrafu 1(a) ta' dan l-Artikolu li huma użati biss bħala wieħed jew aktar minn dawn li ġejjin:”;

(8) fl-Artikolu 138(1), it-tieni sentenza tal-frażi introduttorja għandha tiġi sostitwita b'dan li ġej:

“Madankollu, għas-sustanzi li jissodisfaw il-kriterji għall-klassifikazzjoni fil-klassijiet ta' periklu karċinoġeniċità, mutaġeniċità għaċ-ċelloli ġerminali jew tossiċità riproduttiva, kategorija 1A jew 1B, skond ir-Regolament (KE) Nru 1272/2008, ir-reviżjoni għandha titwettaq sa l-1 ta' Ġunju 2014.”;

(9) l-Anness III huwa emendat kif ġej:

(a) il-punt (a) għandu jiġi sostitwit b'dan li ġej:

“(a) sustanzi li għalihom huwa mbassar (jiġifieri bl-applikazzjoni tal-(Q)SARs jew evidenza oħra) li x'aktarx jissodisfaw il-kriterji għall-klassifikazzjoni fil-kategoriji 1A jew 1B fil-klassijiet ta' periklu karċinoġeniċità, mutaġeniċità għaċ-ċelloli ġerminali jew tossiċità riproduttiva jew il-kriterji ta' l-Anness XIII;”;

▼B

(b) fil-punt (b), il-punt (ii) għandu jiġi sostitwit b'dan li ġej:

"(ii) li għalihom huwa mbassar (jiġifieri bl-applikazzjoni tal-(Q)SARs jew evidenza oħra) li x'aktarx jissodisfaw il-kriterji ta' klassifikazzjoni għal kwalunkwe klassi jew differenzjazzjoni ta' periklu għas-saħħa jew ambjentali skond ir-Regolament (KE) Nru 1272/2008";

(10) fl-Anness V, il-punt 8, il-kliem "Direttiva 67/548/KEE" huma sostitwiti b'"Regolament (KE) Nru 1272/2008";

(11) fl-Anness VI, it-taqsimiet 4.1, 4.2 u 4.3 għandhom jiġu sostitwiti b'dan li ġej:

"4.1 Il-klassifikazzjoni ta' periklu tas-sustanza/i, li tirriżulta mill-applikazzjoni tat-Titolu I u II tar-Regolament (KE) Nru 1272/2008 għall-klassijiet u l-kategoriji ta' periklu kollha f'dak ir-Regolament,

Barra minn hekk, għal kull entrata, ir-raġunijiet għalfejn ma tingħata ebda klassifikazzjoni ta' klassi jew differenzjazzjoni ta' periklu għandhom ikunu pprovduti (jiġifieri jekk id-data ma tkunx kompluta, tkun inkonklużiva, jew konklużiva iżda mhux suffiċjenti għall-klassifikazzjoni),

4.2 It-tikketta ta' periklu li tirriżulta għas-sustanza/i, li tirriżulta mill-applikazzjoni tat-Titolu III tar-Regolament (KE) Nru 1272/2008,

4.3 Limiti ta' konċentrazzjoni speċifiċi, fejn applikabbli, li jirriżultaw mill-applikazzjoni ta' l-Artikolu 10 tar-Regolament (KE) Nru 1272/2008 u l-Artikoli 4 sa 7 tad-Direttiva 1999/45/KE.";

(12) l-Anness VIII għandu jiġi emendat kif ġej:

(a) fil-kolonna 2, it-tieni inċiż tal-punt 8.4.2 għandu jiġi sostitwit b'dan li ġej:

"— is-sustanza hija magħrufa bħala karċinoġenika kategorija 1A jew 1B jew mutaġeniċità għaċ-ċelloli ġerminali kategorija 1A, 1B jew 2."

(b) fil-kolonna 2, it-tieni u t-tielet paragrafi tal-punt 8.7.1 għandhom jiġu sostitwiti b'dan li ġej:

"Jekk sustanza hi magħrufa bħala li għandha effett negattiv fuq il-fertilità, u għalhekk tissodisfa l-kriterji għal klassifikazzjoni bħala tossika għar-riproduzzjoni kategorija 1A jew 1B: Tista' tagħmel ħsara lill-fertilità (H360F), u d-data disponibbli hija adegwata biex tappoġġa valutazzjoni tar-riskju robusta, u allura ma jkun meħtieġ l-ebda ttestjar għall-fertilità. Madankollu, l-ittestjar għat-tossiċità ta' l-iżvilupp għandu jiġi kkunsidrat.

Jekk sustanza hi magħrufa li tikkawża tossiċità ta' l-iżvilupp, u għalhekk tissodisfa l-kriterji għal klassifikazzjoni bħala tossika għar-riproduzzjoni kategorija 1A jew 1B: Tista' tagħmel ħsara lit-tarbija li tkun għadha ma twelditx (H360D), u d-data disponibbli hija adegwata biex tappoġġa valutazzjoni tar-riskju robusta, u allura ma jkun meħtieġ l-ebda ttestjar ulterjuri għat-tossiċità ta' l-iżvilupp. Madankollu, l-ittestjar għal effetti fuq il-fertilità għandu jiġi kkunsidrat."

▼B

(13) fl-Anness IX, il-kolonna 2, il-punt 8.7, it-tieni u t-tielet paragrafi għandhom jiġu sostitwiti b'dan li ġej:

"Jekk sustanza hi magħrufa li għandha effett negattiv fuq il-fertilità, u għalhekk tissodisfa l-kriterji għall-klassifikazzjoni bħala tossika għar-riproduzzjoni kategorija 1A jew 1B: Tista' tagħmel ħsara lill-fertilità (H360F), u d-data disponibbli hija adegwata biex tappoġġa valutazzjoni tar-riskju robusta, u allura ma jkun meħtieġ l-ebda ttestjar ulterjuri għall-fertilità. Madankollu, l-ittestjar għat-tossiċità ta' l-iżvilupp għandu jiġi kkunsidrat.

Jekk sustanza hi magħrufa li tikkawża tossiċità ta' l-iżvilupp, u għalhekk tissodisfa l-kriterji għal klassifikazzjoni bħala tossika għar-riproduzzjoni kategorija 1A jew 1B: Tista' tagħmel ħsara lit-tarbija li tkun għadha ma twelidtx (H360D), u d-data disponibbli hija adegwata biex tappoġġa valutazzjoni tar-riskju robusta, allura ma jkun meħtieġ l-ebda ttestjar ulterjuri għat-tossiċità ta' l-iżvilupp. Madankollu, l-ittestjar għall-effetti fuq il-fertilità għandu jiġi kkunsidrat.";

(14) l-Anness X għandu jiġi emendat kif ġej:

(a) fil-kolonna 2, il-punt 8.7, it-tieni u t-tielet paragrafi għandhom jiġu sostitwiti b'dan li ġej:

"Jekk sustanza hi magħrufa bħala li għandha effett negattiv fuq il-fertilità, u għalhekk tissodisfa l-kriterji għall-klassifikazzjoni bħala tossika għar-riproduzzjoni kategorija 1A jew 1B: Tista' tagħmel ħsara lill-fertilità (H360F), u d-data disponibbli hija adegwata biex tappoġġa valutazzjoni tar-riskju robusta, u allura ma jkun meħtieġ l-ebda ttestjar ulterjuri għall-fertilità. Madankollu, l-ittestjar għat-tossiċità ta' l-iżvilupp għandu jiġi kkunsidrat.

Jekk sustanza hi magħrufa li tikkawża tossiċità ta' l-iżvilupp, u għalhekk tissodisfa l-kriterji għall-klassifikazzjoni bħala tossika għar-riproduzzjoni kategorija 1A jew 1B: Tista' tagħmel ħsara lit-tarbija li tkun għadha ma twelidtx (H360D), u d-data disponibbli hija adegwata biex tappoġġa valutazzjoni tar-riskju robusta, u allura ma jkun meħtieġ l-ebda ttestjar ulterjuri għat-tossiċita' ta' l-iżvilupp. Madankollu, l-ittestjar għall-effetti fuq il-fertilità għandu jiġi kkunsidrat."

(b) fil-kolonna 2, il-punt 8.9.1, it-tieni inċiż ta' l-ewwel paragrafu għandu jiġi sostitwit b'dan li ġej:

"— is-sustanza hija klassifikata bħala mutaġen għaċ-ċelloli ġerminali kategorija 2 jew hemm evidenza minn studju/i ta' dożi ripetuti li s-sustanza kapaċi twassal għal iperplasija u/jew leżjonijiet pre-neoplastiċi."

(ċ) fil-kolonna 2, it-tieni paragrafu tal-punt 8.9.1 huwa sostitwit b'dan li ġej:

"Jekk is-sustanza hija klassifikata bħala mutaġen għaċ-ċelloli ġerminali kategorija 1A jew 1B, il-preżunzjoni default tkun li mekkaniżmu ġenotossiku għall-karċinoġeniċità huwa probabbli. F'dawn il-każijiet, test tal-karċinoġeniċità ma jkunx normalment meħtieġ.";

▼B

(15) fl-Anness XIII, it-tieni u t-tielet inċiż tal-punt 1.3 għandhom jiġu sostitwiti b'dan li ġej:

"— is-sustanza hija klassifikata bħala karċinoġenika (kategorija 1A jew 1B), mutaġenika għaċ-ċelloli ġerminali (kategorija 1A jew 1B), jew tossika għar-riproduzzjoni (kategorija 1A, 1B jew 2), jew

— hemm evidenza oħra ta' tossiċità kronika, kif identifikata mill-klassifikazzjonijiet STOT (esponiment ripetut), kategorija 1 (orali, dermali, inalazzjoni ta' gassijiet/fwar, inalazzjoni ta' trab/fwar/dħaħen) jew kategorija 2 (orali, dermali, inalazzjoni ta' gassijiet/fwar, inalazzjoni ta' trab/fwar/dħaħen) skond ir-Regolament (KE) Nru 1272/2008";

(16) fit-tabella fl-Anness XVII, il-kolonna "L-isem tas-sustanza, tal-gruppi ta' sustanzi jew tat-taħlita" għandha tiġi emendata kif ġej:

(a) l-entrata 3 għandha tiġi sostitwita b'dan li ġej:

"3. Sustanzi jew taħlitiet likwidi li huma kkunsidrati perikoluż skond id-Direttiva 1999/45/KE jew li jissodisfaw il-kriterji għal kwalunkwe waħda mill-klassijiet jew il-kategoriji ta' periklu li ġejjin imniżżla fl-Anness I għar-Regolament (KE) Nru 1272/2008:

(a) klassijiet ta' periklu 2.1 sa 2.4, 2.6 u 2.7, 2.8 tipi A u B, 2.9, 2.10, 2.12, 2.13 kategoriji 1 u 2, 2.14 kategoriji 1 u 2, 2.15 tipi A sa F;

(b) klassijiet ta' periklu 3.1 sa 3.6, 3.7 effetti negattivi fuq il-funzjonament sesswali u l-fertilità jew fuq l-iżvilupp, 3.8 effetti oħra barra effetti narkotiċi, 3.9 u 3.10;

(ċ) klassi ta' periklu 4.1;

(d) klassi ta' periklu 5.1.";

(b) l-entrata 40 għandha tiġi sostitwita b'dan li ġej:

"40. Sustanzi klassifikati bħala gassijiet fjammabbli kategorija 1 jew 2, likwidi fjammabbli kategoriji 1, 2 jew 3, solidi fjammabbli kategorija 1 jew 2, sustanzi u taħlitiet li, f'kuntatt ma' l-ilma, jerħu gassijiet fjammabbli, kategorija 1, 2 jew 3, likwidi piroforiċi kategorija 1 jew solidi piroforiċi kategorija 1, indipendentement jekk jidhrux fil-parti 3 ta' l-Anness VI għal dak ir-Regolament jew le.".

Artikolu 59

Emendi għar-Regolament (KE) Nru 1907/2006 mill-1 ta' Ġunju 2015

Ir-Regolament (KE) Nru 1907/2006 għandu jiġi emendat kif ġej mill-1 ta' Ġunju 2015:

(1) L-Artikolu 14(2) għandu jiġi sostitwit b'dan li ġej:

"2. Valutazzjoni tas-sigurtà kimika skond il-paragrafu 1 m'hemmx għalfejn titwettaq għal sustanza li hija preżenti fi tħejjija jekk il-konċentrazzjoni tas-sustanza fit-tħejjija hija inqas minn

"(a) il-valur ta' limitu msemmi fl-Artikolu 11, il-paragrafu 3 tar-Regolament (KE) Nru 1272/2008,

(f) 0,1 % piż b'piż (w/w), jekk is-sustanza tilħaq il-kriterji fl-Anness XIII għal dan ir-Regolament."

▼B

(2) L-Artikolu 31 għandu jiġi emendat kif ġej:

(a) fil-paragrafu 1, il-punt (a) għandu jiġi sostitwit b'dan li ġej:

"(a) fejn sustanza jew taħlita tissodisfa l-kriterji għall-klassifikazzjoni bħala perikoluża skond ir-Regolament (KE) Nru 1272/2008; jew";

(b) il-paragrafu 3 għandu jiġi sostitwit b'dan li ġej:

"3. Il-fornitur għandu jipprovdi lir-reċipjent fuq talba tiegħu bi skeda ta' data ta' sigurtà kkompilata skond l-Anness II, fejn taħlita ma tissodisfax il-kriterji għal klassifikazzjoni bħala perikoluża skond it-Titoli I u II tar-Regolament (KE) Nru 1272/2008, iżda jkun fiha:

(a) f'konċentrazzjoni individwali ta' ≥ 1 % skond il-piż għal taħlitiet mhux gassużi u ≥ 0,2 % skond il-volum għal taħlitiet gassużi mill-inqas sustanza waħda tikkostitwixxi perikolu għas-saħħa tal-bniedem jew għall-ambjent; jew

(b) f'konċentrazzjoni individwali ta' ≥ 0,1 % skond il-piż għal taħlitiet non gassużi ta' mill-inqas sustanza waħda li hija karċinoġenika kategorija 2 jew tossika għar-riproduzzjoni kategorija 1A, 1B u2, sensitizzatur tal-ġilda kategorija 1, sensitizzatur respiratorju kategorija 1, jew għandha effetti fuq it-treddiegħ jew minnu jew hija persistenti, bijoakkumulattiva utossika (PBT) skond il-kriterji mniżżla fl-Anness-XIII jew persistenti ħafna jew bijoakkumulattiva ħafna (vPvB) skond il-kriterji mniżżla fl-AnnessXIII jew ġiet inkluża għal raġunijiet minbarra dawk imsemmija fil-punt (a)fil-lista stabbilita skond l-Artikolu59(1); jew

(ċ) sustanza li għalija hemm limiti Komunitarji ta' esponiment fuq il-post tax-xogħol";

(ċ) il-paragrafu 4 għandu jiġi sostitwit b'dan li ġej:

"4. L-iskeda ta' data ta' sigurtà m'għandhiex għalfejn tiġi provduta fejn is-sustanzi jew it-taħlitiet perikoluži offruti jew mibjugħa lill-pubbliku ġenerali jkunu pprovduti b'informazzjoni suffiċjenti sabiex l-utenti jkunu jistgħu jieħdu l-miżuri neċessarji fir-rigward tal-protezzjoni tas-saħħa tal-bniedem, is-sigurtà u l-ambjent, ħlief jekk mitluba minn utent 'downstream' jew distributur.";

(3) l-Artikolu 56(6)(b) għandu jiġi sostitwit b'dan li ġej:

"(b) għas-sustanzi l-oħra kollha, taħt il-valuri speċifikati fl-Artikolu 11 (3) tar-Regolament (KE) Nru 1272/2008 li jirriżultaw fil-klassifikazzjoni tat-taħlita bħala perikoluża.";

(4) fl-Artikolu 65 il-kliem "u d-Direttiva 1999/45/KE" għandhom jitħassru;

(5) L-Anness II għandu jiġi emendat kif ġej:

(a) il-punt 1.1 għandu jiġi sostitwit bi:

"1.1 Identifikazzjoni tas-sustanza jew tat-taħlita

It-terminu użat għall-identifikazzjoni ta' sustanza għandu jkun identiku għal dak provdut fuq it-tikketta skond l-Artikolu 18 (2) tar-Regolament (KE) Nru 1272/2008.

It-terminu użat għall-identifikazzjoni ta' taħlita għandu jkun identiku għal dak provdut fuq it-tikketta skond l-Artikolu 18 (3) (a) tar-Regolament (KE) Nru 1272/2008"

▼B

(b) in-nota 1 f' qiegħ il-paġna għall-punt 3.3(a), l-ewwel inċiż, għandha titħassar;

(ċ) il-punt 3.6 għandu jiġi sostitwit bi:

"3.6 Fejn, skond l-Artikolu 24 tar-Regolament (KE) Nru 1272/2008, l-Aġenzija qablet li l-identità kimika ta' sustanza tista' tinżamm kunfidenzjali fuq it-tikketta u fl-iskeda ta' data ta' sigurtà, in-natura kimika tagħhom għandha tkun deskritta taħt l-intestatura 3 sabiex ikun żgurat trattament mingħajr periklu.

L-isem użat fuq l-iskeda ta' data ta' sigurtà (inkluż għall-finijiet tal-paragrafi 1.1, 3.2, 3.3 u 3.5 hawn fuq) għandu jkun l-istess bħal dak użat fuq it-tikketta, maqbul skond il-proċedura mniżżla fl-Artikolu 24 tar-Regolament (KE) Nru 1272/2008.";

(6) fl-Anness VI t-taqsima 4.3 għandha tiġi sostitwita b'dan li ġej:

"4.3 Limiti ta' konċentrazzjoni speċifiċi, fejn applikabbli, li huma riżultat ta' l-applikazzjoni ta' Artikolu 10 tar-Regolament (KE) Nru 1272/2008.";

(7) l-Anness XVII għandu jiġi emendat kif ġej:

(a) fil-kolonna "L-isem tas-sustanza, tal-gruppi ta' sustanzi jew tat-taħlita" tat-tabella fl-entrata 3, il-kliem "li huma meqjusin bħala perikolużi skond id-Direttiva 1999/45/KE jew huma" għandhom jitħassru.

(b) fil-kolonna "Kondizzjonijiet ta' restrizzjoni" tat-tabella, l-entrata 28 għandha tiġi emendata kif ġej:

(i) it-tieni inċiż tal-punt 1 għandu jiġi sostitwit b'dan li ġej:

"— il-limitu ta' konċentrazzjoni ġeneriku rilevanti speċifikat fil-Parti 3 ta' l-Anness I għar-Regolament (KE) Nru 1272/2008";

(ii) il-punt 2(d) għandu jiġi sostitwit b'dan li ġej:

"(d) żebgħa ta' l-artisti koperta bir-Regolament (KE) Nru 1272/2008".

Artikolu 60

Tħassir

Id-Direttiva 67/548/KEE u d-Direttiva 1999/45/KE għandhom jitħassru b'effett mill-1 ta' Ġunju 2015.

Artikolu 61

Dispożizzjonijiet transitorji

1. Sa l-1 ta' Diċembru 2010, is-sustanzi għandhom ikunu klassifikati, ittikkettati u mballati skond id-Direttiva 67/548/KEE.

Sa l-1 ta' Ġunju 2015, it-taħlitiet għandhom ikunu klassifikati, ittikkettati u mballati skond id-Direttiva 1999/45/KE.

2. B'deroga mit-tieni subparagrafu ta' l-Artikolu 62 ta' dan ir-Regolament u flimkien mar-rekwiżiti tal-paragrafu 1 ta' dan l-Artikolu, is-sustanzi u t-taħlitiet jistgħu, qabel l-1 ta' Diċembru 2010 u l-1 ta' Ġunju 2015 rispettivament, ikunu klassifikati, ittikkettati u mballati skond dan ir-Regolament. F'dak il-każ, id-dispożizzjonijiet dwar l-ittikkettar u l-imballaġġ fid-Direttivi 67/548/KEE u 1999/45/KE m'għandhomx japplikaw.

▼B

3. Mill-1 ta' Diċembru 2010 sa l-1 ta' Ġunju 2015, is-sustanzi għandhom ikunu klassifikati kemm skond id-Direttiva 67/548/KEE kif ukoll skond dan ir-Regolament. Huma għandhom ikunu ttikkettati u mballati skond dan ir-Regolament.

4. B'deroga mit-tieni subparagrafu ta' l-Artikolu 62 ta' dan ir-Regolament, taħlitiet klassifikati, ittikkettati u mballati skond id-Direttiva 67/548/KEE u diġà mqiegħda fis-suq qabel l-1 ta' Diċembru 2010, m'għandhomx għalfejn ikunu ttikkettati mill-ġdid u mballati mill-ġdid f'konformità ma' dan ir-Regolament sa l-1 ta' Diċembru 2012.

B'deroga mit-tieni subparagrafu ta' l-Artikolu 62 ta' dan ir-Regolament, taħlitiet klassifikati, ittikkettati u mballati skond id-Direttiva 1999/45/KEE u diġà mqiegħda fis-suq qabel l-1 ta' Ġunju 2015 m'għandhomx għalfejn ikunu ttikkettati mill-ġdid u mballati mill-ġdid f'konformità ma' dan ir-Regolament sa l-1 ta' Ġunju 2017.

5. Fejn sustanza jew taħlita ġew ikklassifikati f'konformità mad-Direttiva 67/548/KEE jew 1999/45/KE qabel l-1 ta' Diċembru 2010 jew l-1 ta' Ġunju 2015 rispettivament, il-manifatturi, l-importaturi u l-utenti 'downstream' jistgħu jemendaw il-klassifikazzjoni tas-sustanza jew it-taħlita bl-użu tat-tabella ta' konverżjoni fl-Anness VII għal dan ir-Regolament.

6. Sa l-1 ta' Diċembru 2011 Stat Membru jista' jżomm kwalunkwe klassifikazzjoni u ttikkettar eżistenti u aktar strinġenti ta' sustanzi mdaħħla fil-Parti 3 ta' l-Anness VI għal dan ir-Regolament, bil-kondizzjoni li dawn il-klassifikazzjonijiet u l-elementi ta' ttikkettar ikunu ġew notifikati lill-Kummissjoni f'konformità mal-klawżola ta' salvagwardja fid-Direttiva 67/548/KEE 20 ta' Jannar 2009 qabel u li l-Istat Membru jippreżenta proposta għal klassifikazzjoni u ttikkettar armonizzati li jkun fiha dawn il-klassifikazzjonijiet u l-elementi ta' ttikkettar lill-Aġenzija f'konformità ma' l-Artikolu 37(1) ta' dan ir-Regolament sa l-1 ta' Ġunju 2009.

Hija prekondizzjoni li deċiżjoni dwar il-klassifikazzjoni u l-ittikkettar proposti mill-Kummissjoni f'konformità mal-klawżola ta' salvagwardja tad-Direttiva 67/548/KEE ma tkunx għadha ttieħdet qabel 20 ta' Jannar 2009.

Jekk il-klassifikazzjoni u l-ittikkettar armonizzati proposti ppreżentati skond l-ewwel subparagrafu ma jkunux inklużi jew ikunu inklużi f'forma emendata fil-Parti 3 ta' l-Anness VI skond l-Artikolu 37(5), l-eżenzjoni fl-ewwel subparagrafu ta' dan il-paragrafu ma tkunx aktar valida.

Artikolu 62

Dħul fis-seħħ

Dan ir-Regolament għandu jidħol fis-seħħ fl-għoxrin jum wara dak tal-pubblikazzjoni tiegħu f'*Il-Ġurnal Uffiċjali ta' l-Unjoni Ewropea*.

It-Titoli II, III u IV għandhom japplikaw fir-rigward tas-sustanzi mill-1 ta' Diċembru 2010 u fir-rigward tat-taħlitiet mill-1 ta' Ġunju 2015.

Dan ir-Regolament għandu jorbot fl-intier tiegħu u japplika direttament fl-Istati Membri kollha.

▼B

ANNESS I

REKWIŻITI GĦALL-KLASSIFIKAZZJONI U T-TIKKETTAR GĦAL SUSTANZI U TAĦLITIET PERIKOLUŻI

Dan l-anness jistabbilixxi l-kriterji għall-klassifikazzjoni fi klassijiet ta' periklu u fid-differenzjazzjonijiet tagħhom u jistabbilixxi dispożizzjonijiet addizzjonali dwar kif għandhom jiġu sodisfatti l-kriterji.

1. PARTI 1: PRINĊIPJI ĠENERALI GĦALL-KLASSIFIKAZZJONI U T-TIKKETTAR

1.0. **Definizzjonijiet**

Gass tfisser sustanza li:

(i) f'50 ºC għandha pressjoni ta' fwar akbar minn 300 kPa (assoluta); jew

(ii) tkun kompletament f'forma ta' gass f'20 ºC fi pressjoni standard ta' 101,3 kPa;

"Likwidu" tfisser sustanza jew taħlita li:

(i) f'50 ºC għandha pressjoni ta' fwar ta' mhux aktar minn 300 kPa (3 bar);

(ii) m'hijiex kompletamet f'forma ta' gass f'20 ºC u fi pressjoni standard ta' 101,3 kPa; u

(iii) l-punt meta tinħall jew meta tibda tinħall ikun ta' 20 ºC jew anqas fi pressjoni standard ta' 101,3 kPa;

Materjal solidu tfisser sustanza jew taħlita li ma jissodisfax id-definizzjonijiet ta' likwidu jew gass.

1.1. **Klassifikazzjoni ta' sustanzi u taħlitiet**

1.1.0. ***Kooperazzjoni biex jiġu sodisfatti r-rekwiżiti f'dan ir-Regolament***

Fornituri f'katina ta' forniment għandhom jikkooperaw biex jiġu sodisfatti r-rekwiziti għall-klassifikazzjoni, l-ittikkettar u l-imballaġġ stabbiliti f'dan ir-Regolament.

Fornituri f'settur ta' l-industrija jistgħu jikkooperaw fil-ġestjoni ta' l-arranġamenti transitorji fl-Artikolu 61 għas-sustanzi u t-taħlitiet imqiegħda fis-suq.

Fornituri f'settur ta' l-industrija jistgħu jikkooperaw permezz ta' formazzjoni ta' netwerk jew b'mezzi oħrajn biex jiskambjaw data u għarfien espert waqt il-klassifikazzjoni ta' sustanzi u taħlitiet f'konformità mat-Titolu II ta' dan ir-Regolament. F'dawn iċ-ċirkostanzi il-fornituri f'settur ta' l-industrija għandhom jagħmlu dokumentazzjoni sħiħa tal-bażi li fuqha jittieħdu deċiżjonijiet dwar il-klassifikazzjoni u għandhom jagħmlu d-dokumentazzjoni disponibbli lill-awtoritajiet kompetenti u, fuq talba, lill-awtoritajiet rilevanti ta' l-infurzar, flimkien mad-data u l-informazzjoni li fuqhom huma bbażati l-klassifikazzjonijiet. Madankollu, fejn il-fornituri f'settur ta' l-industrija jikkooperaw b'dan il-mod, kull fornitur għandu jibqa' responsabbli b'mod sħiħ għall-klassifikazzjoni, l-ittikkettar u l-imballaġġ ta' sustanzi u taħlitiet li huwa jqiegħed fis-suq, u biex jiġu sodisfatti kwalunkwe rekwiżiti oħra ta' dan ir-Regolament.

In-netwerk jista' jintuża wkoll għall-iskambju ta' informazzjoni u l-aħjar prassi bil-ħsieb li jiġi ssimplifikat it-twettiq ta' l-obbligi ta' notifika.

1.1.1. ***Ir-rwol u l-applikazzjoni ta' ġudizzju espert u s-saħħa tad-determinazzjoni ta' l-evidenza.***

1.1.1.1 Fejn il-kriterji ma jistgħux jiġu applikati direttament għall-informazzjoni identifikata disponibbli, jew fejn hemm disponibbli biss l-informazzjoni msemmija fl-Artikolu 6(5), għandha tiġi applikata s-saħħa tad-determinazzjoni ta' l-evidenza permezz ta' ġudizzju espert skond l-Artikolu 9(3) jew 9(4) rispettivament.

▼B

1.1.1.2. L-approċċ għall-klassifikazzjoni ta' taħlitiet jista' jinkludi l-applikazzjoni ta' ġudizzju espert f'għadd ta' oqsma sabiex jiġi żgurat li l-informazzjoni eżistenti tista' tintuża ħafna taħlitiet possibbli sabiex tiġi pprovduta protezzjoni għas-saħħa tal-bniedem u l-ambjent. Jista' wkoll ikun meħtieġ ġudizzju espert fl-interpretazzjoni ta' data għall-klassifikazzjoni tal-periklu tas-sustanzi, speċjalment fejn hija meħtieġa s-saħħa tad-determinazzjonijiet ta' l-evidenza.

1.1.1.3. Is-saħħa tad-determinazzjoni ta' l-evidenza tfisser li t-tagħrif kollu disponibbli li jinfluwenza d-determinazzjoni tal-periklu jitqies f'daqqa, bħalma huma r-riżultati ta' testijiet adattati in vitro, data rilevanti ta' l-annimali, tagħrif mill-applikazzjoni ta' l-istrateġija tal-kategorija (raggruppament, metodu tar-read-across), (Q)SAR results, l-esperjenza umana bħal pereżempju data okkupazzjonali u data minn bażijiet tad-data dwar inċidenti, studji epidemoloġiċi u kliniċi u rapport ta' każijiet u osservazzjonijiet dokumentati tajjeb. Il-kwalità u l-konsistenza tad-data għandhom jingħataw influwenza xierqa. It-tagħrif dwar is-sustanzi jew relatat mat-taħlitiet li qed jiġu kklassifikati għandu jitqies xieraq, kif ukoll il-post fejn saret l-azzjoni jew ir-riżultati ta' l-istudju tal-ġeneru ta' azzjoni. Kemm ir-riżultati pożittivi kif ukoll dawk negattivi għandhom jingħabru flimkien f'massa unika ta' determinazzjoni ta' l-evidenza.

1.1.1.4. Għall-iskop tal-klassifikazzjoni tal-perikli għas-saħħa (Parti 3), effetti perikoluż stabbiliti li ntwerew minn studji xierqa dwar annimali jew minn esperjenza fil-bniedem li huma konsistenti mal-kriterji għall-klassifikazzjoni, għandhom normalment jiġġustifikaw il-klassifikazzjoni. Fejn teżisti evidenza kemm min-nies kif ukoll mill-annimali u hemm kunflitt bejn is-sejbiet, il-kwalità u l-affidabbiltà ta' l-evidenza miż-żewġ sorsi għandha tiġi evalwata sabiex tiġi riżolta l-kwistjoni ta' klassifikazzjoni. Ġeneralment, data adattata, affidabbli u rappreżentattiva fuq l-umani (inklużi studji epidemoloġiċi, studji xjentifikament validi tal-każijiet kif speċifikati f'dan l-Anness jew esperjenza statistikament appoġġjata) għandu jkollha preċedenza fuq data oħra. Minkejja dan, anki studji epidemjoloġiċi li ġew iddisinjati tajjeb u twettqu sew jista' jonqoshom numru ta' soġġetti biżżejjed biex jiżvelaw effetti relattivament rari iżda xorta waħda sinifikanti, biex jevalwaw il-fatturi li jistgħu jħawduk sew. Għalhekk, ir-riżultati pożittivi minn studji fuq l-annimali magħmula sew mhux bilfors huma miċħuda min-nuqqas ta' esperjenza umana pożittiva iżda jeħtieġ li tiġi evalwata l-qawwa u l-kwalità kemm ta' l-informazzjoni dwar in-nies kif ukoll dwar l-annimali.

1.1.1.5. Għall-iskop tal-klassifikazzjoni tal-perikli għas-saħħa (Parti 3), ir-rotta ta' espożizzjoni, informazzjoni mekkanistika u studji dwar il-metaboliżmu huma importanti biex tiġi determinata r-rilevanza ta' effett fuq in-nies. Meta dik l-informazzjoni toħloq dubji dwar ir-rilevanza fil-bniedem, tista' tiġi ġġustifikata klassifikazzjoni aktar baxxa. Fejn hemm evidenza xjentifika li l-mekkaniżmu jew il-mod ta' azzjoni mhux rilevanti għall-bniedem, is-sustanza jew it-taħlita m'għandhiex tiġi klassifikata.

1.1.2. ***Limiti speċifiċi ta' konċentrazzjoni, fatturi M u valuri ġeneriċi ta' demarkazzjoni***

1.1.2.1 Limiti speċifiċi ta' konċentrazzjoni jew fatturi M għandhom jiġu applikati f'konformità ma' l-Artikolu 10.

1.1.2.2 *Valuri ta' limitu*

1.1.2.2.1 Valuri ta' limitu jindikaw meta l-preżenza ta' sustanza teħtieġ li titqies għall-finijiet tal-klassifikazzjoni ta' sustanza jew taħlita li fiha dik is-sustanza perikoluża, sew bħala impurità identifikata, adittiv, jew kostitwent individwali (ara l-Artikolu 11).

▼B

1.1.2.2.2 Il-valuri ta' limitu msemmijin fl-Artikolu 11 għandhom ikunu dawn li ġejjin:

(a) Għall-perikli ta' saħħa u dawk ambjentali fil-Partijiet 3, 4 u 5 ta' dan l-Anness:

(i) għal sustanzi fejn huwa stabbilit limitu speċifiku ta' konċentrazzjoni għall-klassi ta' periklu jew id-differenzjazzjoni rilevanti jew fil-Parti 3 ta' l-Anness VI jew fl-inventarju tal-klassifikazzjoni u l-ittikkettar imsemmi fl-Artikolu 42, u fejn il-klassi ta' periklu jew id-differenzjazzjoni huwa msemmi fit-Tabella 1.1, l-iktar parti baxxa tal-limitu speċifiku ta' konċentrazzjoni u l-valur ġeneriku ta' demarkazzjoni rilevanti fit-Tabella 1.1; jew

(ii) għal sustanzi fejn huwa stabbilit limitu speċifiku ta' konċentrazzjoni għall-klassi ta' periklu jew id-differenzjazzjoni rilevanti fil-Parti 3 ta' l-Anness VI jew fl-inventarju tal-klassifikazzjoni u l-ittikkettar imsemmi fl-Artikolu 42, u fejn il-klassi ta' periklu jew id-differenzjazzjoni mhuwiex msemmi fit-Tabella 1.1, il-limitu speċifiku ta' konċentrazzjoni stabbilit fil-Parti 3 ta' l-Anness VI jew fl-inventarju tal-klassifikazzjoni u l-ittikkettar; jew

(iii) għal sustanzi fejn m'huwa stabbilit l-ebda limitu speċifiku ta' konċentrazzjoni għall-klassi ta' periklu jew id-differenzjazzjoni rilevanti jew fil-Parti 3 ta' l-Anness VI jew fl-inventarju tal-klassifikazzjoni u l-ittikkettar imsemmi fl-Artikolu 42, u fejn il-klassi ta' periklu jew id-differenzjazzjoni huwa msemmi fit-Tabella 1.1, il-valur ta' limitu ġenerikurilevanti stabbilit f'dik it-tabella; jew

(iv) għal sustanzi fejn m'huwa stabbilit l-ebda limitu speċifiku ta' konċentrazzjoni għall-klassi ta' periklu jew id-differenzjazzjoni rilevanti jew fil-Parti 3 ta' l-Anness VI jew fl-inventarju tal-klassifikazzjoni u l-ittikkettar imsemmi fl-Artikolu 42, u fejn il-klassi ta' periklu jew id-differenzjazzjoni mhuwiex imsemmi fit-Tabella 1.1, il-limitu ta' konċentrazzjoni ġeneriku għall-klasssifikazzjoni fit-taqsimiet rilevanti tal-Partijiet 3, 4 u 5 ta' dan l-Anness.

(b) Għall-perikli ambjentali akkwatiċi fit-taqsima 4.1 ta' dan l-Anness:

(i) għal sustanzi fejn ġie stabbilit il-fattur M għall-kategorija ta' periklu rilevanti jew fil-Parti 3 ta' l-Anness VI, jew fl-inventarju tal-klassifikazzjoni u l-ittikkettar imsemmi fl-Artikolu 42, il-valur ta' limitu ġeneriku fit-Tabella 1.1 aġġustat bl-użu tal-kalkolu stabbilit fit-taqsima 4.1 ta' dan l-Anness; jew

(ii) għal sustanzi fejn m'huwa stabbilit l-ebda fattur-M għall-kategorija rilevanti ta' periklu jew fil-Parti 3 ta' l-Anness VI jew fl-inventarju tal-klassifikazzjoni u l-ittikkettar imsemmi fl-Artikolu 42, il-valur ġeneriku rilevanti ta' demarkazzjoni mniżżel fit-Tabella 1.1.

Tabella 1.1

Valuri ta' limitu ġeneriċi

Klassi ta' periklu	Valuri ta' limitu ġeneriċi li jridu jitqiesu
Tossiċità Akuta:	
— Kategorija 1–3	0,1 %
— Kategorija 4	1 %
Korrużjoni/Irritazzjoni tal-ġilda	1 % ([1])
Ħsara serja lill-għajnejn/irritazzjoni ta' l-għajnejn	1 % ([2])

▼B

Klassi ta' periklu	Valuri ta' limitu ġeneriċi li jridu jitqiesu
Ta' periklu għall-Ambjent Akkwatiku	
— Kategorija Akuta 1	0,1 % ([3])
— Kategorija Kronika 1	0,1 % ([3])
— Kategorija Kronika 2–4	1 %

([1]) Jew < 1 % fejn rilevanti, ara 3.2.3.3.1.
([2]) Jew < 1 % fejn rilevanti, ara 3.3.3.3.1.
([3]) Jew < 0,1 % fejn rilevanti, ara 4.1.3.1.

▼M2

Nota:

Valuri cut-off ġeneriċi huma f'perċentwali ta' piż ħlief għat-taħlitiet gassużi għal dawk il-klassijiet ta' periklu fejn il-valuri cut-off ġeneriċi jistgħu jiġu deskritti l-aħjar bħala f'perċentwali tal-volum.

▼B

1.1.3. ***Prinċipji ta' konnessjoni għall-klassifikazzjoni ta' taħlitiet fejn id-data tat-testijiet mhijiex disponibbli***

Fejn it-taħlita nnfisha ma kinitx ittestjata sabiex tiddetermina l-proprjetajiet perikoluži tagħha, iżda hemm biżżejjed data dwar taħlitiet simili ttestjati u s-sustanzi ta' l-ingredjenti individwali ta' periklu li jippermettu l-karaterizzazzjoni adattata tal-perikli tat-taħlitiet, din id-data għandha tintuża bir-regoli ta' konnessjoni li ġejjin imsemmija fl-Artikolu 9 (4) għal kull klassi individwali ta' periklu fil-Parti 3 u l-Parti 4 ta' dan l-Anness, soġġett għal kwalunkwe dispożizzjoni għat-taħlitiet f'kull klassi ta' periklu.

1.1.3.1. *Tnaqqis fil-konċentrazzjoni*

►M2 Jekk taħlita ttestjata ◄ tiġi dilwita ma' sustanza (li tnaqqas il-konċentrazzjoni) li ġiet klassifikata f'kategorija ta' periklu ekwivalenti jew aktar baxxa mis-sustanza ingredjenti oriġinali li għandha l-inqas periklu u li mhix mistennija taffettwa l-klassifikazzjoni tal-periklu ta' sustanzi ingredjenti oħra, allura tiġi applikata waħda minn dawn li ġejjin:

— it-taħlita l-ġdida għandha tiġi klassifikata bħala ekwivalenti għat-taħlita oriġinali;

— il-metodu spjegat f'kull taqsima tal-Parti 3 u fil-Parti 4 għall-klassifikazzjoni tat-taħlitiet meta teżisti informazzjoni għall-komponenti kollha tat-taħlita jew xi wħud minnhom;

— fil-każ ta' tossiċità akuta, il-metodu biex jiġu klassifikati t-taħlitiet ibbażat fuq l-ingredjenti tat-taħlita (formula ta' l-addittività).

▼M2

1.1.3.2. *Tqegħid f'lott*

Il-kategorija ta' periklu ta' lott ittestjat ta' produzzjoni ta' taħlita tista' titqies li hi sostanzjalment ekwivalenti għal dik f'lott ieħor ta' produzzjoni mhux ittestjat tal-istess prodott kummerċjali, meta jkun magħmul minn jew taħt il-kontroll tal-istess fornitur, sakemm ma jkunx hemm biżżejjed raġunijiet biex wieħed jemmen li hemm varjazzjoni sinifikanti tant li l-klassifikazzjoni tal-periklu tal-lott mhux ittestjat tkun inbidlet. Jekk iseħħ dan tal-aħħar, tkun teħtieġ li ssir evalwazzjoni ġdida.

▼M2

1.1.3.3. *Konċentrazzjoni ta' taħlitiet perikolużi ħafna*

Fil-każ tal-klassifikazzjoni ta' taħlitiet koperti bit-Taqsimiet 3.1, 3.2, 3.3, 3.8, 3.9, 3.10 u 4.1, jekk taħlita ttestjata hi klassifikata fil-kategorija jew sottokategorija l-aktar perikoluża, u l-konċentrazzjoni tal-komponenti fit-taħlita ttestjata li hemm f'dik il-kategorija jew sottokategorija tiġi miżjuda, it-taħlita mhux ittestjata li tirriżulta għandha tiġi kklassifikata f'dik il-kategorija jew sottokategorija mingħajr ma tkun teħtieġ aktar ittestjar.

1.1.3.4. *Interpolazzjoni f'kategorija waħda ta' tossiċità*

Fil-każ tal-klassifikazzjoni ta' taħlitiet koperti bit-Taqsimiet 3.1, 3.2, 3.3, 3.8, 3.9, 3.10 u 4.1, għal tliet taħlitiet (A, B u C) li għandhom komponenti identiċi, fejn it-taħlitiet A u B ġew ittestjati u huma fl-istess kategorija ta' periklu, u fejn t-taħlita C li ma ġietx ittestjata għandha l-istess komponenti perikolużi bħat-taħlitiet A u B iżda għandha konċentrazzjonijiet ta' dawk il-komponenti perikolużi intermedjarji għall-konċentrazzjonijiet fit-taħlitiet A u B, it-taħlita C titqies imbagħad li hi fl-istess kategorija ta' periklu bħal A u B.

▼B

1.1.3.5. *Taħlitiet li huma sostanzjalment simili*

Meta wieħed iqis dawn li ġejjin:

(a) żewġ taħlitiet li kull waħda minnhom fiha żewġ ingredjenti:

(i) A + B

(ii) C + B;

(b) il-konċentrazzjoni ta' l-ingredjent B hi essenzjalment l-istess fiż-żewġ taħlitiet;

(ċ) il-konċentrazzjoni ta' l-ingredjent A fit-taħlita (i) hi ugwali għal dik ta' l-ingredjent C fit-taħlita (ii);

(d) l-informazzjoni dwar il-periklu għal A u C teżisti u hi sostanzjalment ekwivalenti, jiġifieri huma fl-istess kategorija u mhumiex mistennija jaffettwaw il-klassifikazzjoni tal-periklu ta' B.

▼M2

Jekk it-taħlita (i) jew (ii) hi diġà klassifikata fuq il-bażi tad-dejta mit-test, allura t-taħlita l-oħra għandha tiġi assenjata fl-istess kategorija ta' periklu.

▼B

1.1.3.6. *Reviżjoni tal-klassifikazzjoni fejn tkun inbidlet il-kompożizzjoni tat-taħlita*

Il-varjazzjonijiet li ġejjin fil-konċentrazzjoni inizjali huma definiti għall-applikazzjoni ta' l-Artikolu 15(2)(a):

Tabella 1.2

Il-Prinċipju ta' Konnessjoni għat-tibdiliet fil-kompożizzjoni ta' taħlita

Firxa inizjali ta' konċentrazzjoni tal-kostitwent	Varjazzjoni permessa fil-konċentrazzjoni inizzjali tal-kostitwent
≤ 2,5 %	± 30 %
2,5 < C ≤ 10 %	± 20 %
10 < C ≤ 25 %	± 10 %
25 < C ≤ 100 %	± 5 %

▼B

1.1.3.7. *Aerosols*

Fil-każ tal-klassifikazzjoni tat-taħlitiet koperti bit-taqsimiet 3.1, 3.2, 3.3, 3.4, 3.8 u 3.9, il-forma aerosolizzata ta' taħlita għandha tiġi klassifikata fl-istess kategorija ta' periklu bħall-forma mhux aerosolizzata tat-taħlita, dejjem jekk iż-żieda tas-sustanza li jitfa 'l barra l-gass ikkompressat ma taffettwawx il-karatteristiċi perikoluż tat-taħlita meta tiġi sprejjata u hemm evidenza xjetifika disponibbli li turi li l-forma aerosolizzata mhijiex aktar perikoluża mill-forma mhux aerosolizzata.

▼M2

1.2. **Ittikkettjar**

1.2.1. ***Regoli ġenerali għall-applikazzjoni tat-tikketti mitluba mill-Artikolu 31***

1.2.1.1. Il-pittogrammi tal-periklu għandhom ikunu f'forma kwadra mqiegħda fuq punt minnhom.

1.2.1.2. Il-pittogrammi tal-periklu kif stabbiliti fl-Anness V għandu jkollhom simbolu iswed fuq sfond abjad bi frejm aħmar wiesgħa biżżejjed sabiex ikun jidher ċar.

1.2.1.3. Kull pittogramma tal-periklu għandha tkopri mill-inqas parti waħda minn 15 tal-erja minima tal-wiċċ tat-tikketta ddedikata għall-informazzjoni meħtieġa bl-Artikolu 17. L-erja minima ta' kull pittogramma ta' periklu għandha tkun ta' mhux anqas minn 1 ċm^2.

1.2.1.4. Id-dimensjonijiet tat-tikketta u ta' kull pittogramma għandhom ikunu kif ġej:

Tabella 1.3

Id-dimensjonijiet minimi tat-tikketti u l-pittogrammi

Kapaċità tal-pakkett	Dimensjonijiet tat-tikketta (f'millimetri) għall-informazzjoni mitluba mill-Artikolu 17	Dimensjonijiet ta' kull pittogramma (f'millimetri)
Mhux aktar minn tliet litri:	Jekk jista' jkun, mill-inqas 52 × 74	Mhux iżgħar minn 10 × 10 Jekk jista' jkun, mill-inqas 16 × 16
Aktar minn tliet litri iżda, mhux aktar minn 50 litru:	Mill-inqas 74 × 105	Mill-inqas 23 × 23
Aktar minn 50 litru iżda mhux aktar minn 500 litru:	Mill-inqas 105 × 148	Mill-inqas 32 × 32
Aktar minn 500 litru:	Mill-inqas 148 × 210	Mill-inqas 46 × 46

▼B

1.3. **Derogi mir-rekwiżiti ta' tikkettar għal każijiet speċjali**

Skond l-Artikolu 23 id-derogi li ġejjin għandhom japplikaw:

1.3.1. ***Ċilindri tal-gass li jistgħu jiġu ttrasportati***

Għaċ-ċilindri tal-gass li jistgħu jiġu ttrasportati, tista' tintuża' waħda minn dawn li ġejjin għaċ-ċilindri tal-gass li jesgħu mhux inqas minn jew daqs 150 litru:

(a) Format u dimensjonijiet li jsegwu l-preskrizzjonijiet ta' l-edizzjoni preżenti ta' l-ISO Standard ISO/DP 7225 marbut maċ-"Ċilindri tal-gass – Tikketti ta' Prekawzjoni". F'dan il-każ, it-tikketta jista' jkollha fuqha l-isem ġeneriku jew l-isem industrijali jew kummerċjali tas-sustanza jew taħlita dejjem jekk is-sustanzi komponenti perikoluż tat-taħlita jidhru fuq il-bodi taċ-ċilindru tal-gass b'mod ċar u li ma jitħassarx.

▼B

(b) It-tagħrif speċifikat fl-Artikolu 17 jista' jingħata fuq diska ta' informazzjoni jew tikketta li jservu fit-tul li titwaħħlu sew fuq iċ-ċilindru.

1.3.2. ***Il-kontenituri tal-gass maħsuba għall-propan, għall-butanu jew għall-gass taż-żejt mhux raffinat likwifikat (LPG)***

1.3.2.1. Jekk il-propan, il-butanu u l-gass taż-żejt mhux raffinat likwifikat jew taħlita li fiha dawn is-sustanzi klassifikati skond il-kriterji ta' dan l-Anness, jitqiegħdu fis-suq f'ċilindri tal-gass magħluqa li jistgħu jerġgħu jimtlew jew f'kartriġis li ma jistgħux jerġgħu jimtlew skond l-ambitu ta' EN 417 bħala gassijiet tal-fjuwil li jintużaw biss għall-kombustjoni (edizzjoni preżenti ta' EN 417, marbuta ma' 'Kartriġis tal-gass metalliċi li ma jistgħux jerġgħu jimtlew għall-gassijiet taż-żejt mhux raffinat likwidifikat, bil-valv jew mingħajru, biex jintużaw f'appliances li jinġarru; kostruzzjoni, spezzjoni, ittestjar u immarkar'), dawn iċ-ċilindri jew kartriġis għandu jkollhom tikketta fuqhom biss bil-piktogramma adattata u bid-dikjarazzjonijiet ta' periklu u prekawzjoni li jikkonċernaw il-fatt li jistgħu jaqbdu.

1.3.2.2. Fuq it-tikketta m'hemm bżonn l-ebda informazzjoni li tikkonċerna l-effetti fuq saħħet il-bniedem u fuq l-ambjent. Minflok il-fornitur għandu jipprovdi l-informazzjoni li tikkonċerna l-effetti fuq saħħet il-bniedem u l-ambjent għall-utenti professjonali għajr il-manifattur u l-importatur jew għad-distributuri permezz tal-karta tad-data dwar is-sikurezza (SDS).

1.3.2.3. Lill-konsumaturi, għandha tingħatalhom biżżejjed informazzjoni biex ikunu jistgħu jieħdu l-miżuri kollha meħtieġa għas-saħħa u s-sikurezza

1.3.3. ***L-aerosols u l-kontenituri mgħammra b'aċċessorju ta' l-isprej issiġġillat li fih sustanzi jew taħlitiet li ġew ikklassifikati bħala li huma ta' periklu jekk jinġibdu bin-nifs***

Fir-rigward ta' l-applikazzjoni tat-taqsima 3.10.4, sustanzi jew taħlitiet ikklassifikati skond il-kriterji tat-taqsima 3.10.2 u 3.10.3 m'għandhomx għalfejn ikollhom tikketta għal dan il-periklu meta jitqiegħdu fis-suq f'kontenituri ta' l-aerosol jew f'kontenituri li għandhom imwaħħal magħhom aċċessorju ta' sprej issiġġillat.

1.3.4. ***Metalli f'forma massiva, ligi, taħlitiet li fihom polimeri, taħlitiet li fihom elastomeri***

1.3.4.1. Metalli f'forma massiva, ligi, taħlitiet li fihom il-polimeri u taħlitiet li fihom l-elastomeri ma jirrikjedux tikketta skond l-Anness, jekk ma joffrux periklu għas-saħħa umana f'każ ta' ġbid bin-nifs, inġestjoni jew kuntatt mal-ġilda, jew għall-ambjent akwatiku fil-forma li fiha jitqiegħdu fis-suq, għalkemm ikklassifikati bħala perikoluż skond il-kriterji ta' dan l-Anness.

1.3.4.2. Minflok, il-fornitur għandu jipprovdi l-informazzjoni kollha lill-utenti professjonali għajr il-manifattur u l-importaturi jew lid-distributuri permezz tal-SDS.

1.3.5. ***Splussivi li tqiegħdu fis-suq bil-għan li jkollhom effett splużiv jew pirotekniku***

L-isplussivi, kif imsemmija fit-taqsima 2.1, li jitqiegħdu fis-suq bil-għan li jħallu effett splussiv jew pirotekniku għandhom jiġu ttikkettati u mballati skond ir-rekwiżiti għall-isplussivi biss.

1.4 **Talba għall-użu ta' isem kimiku alternattiv**

1.4.1 ***Talbiet għall-użu ta' isem kimiku alternattiv taħt l-Artikolu 24 jista' jingħata biss fejn***

(I) is-sustanza ma ngħatatx limitu Komunitarju ta' espożizzjoni fil-post tax-xogħol, u

▼B

(II) il-manifattur, l-importatur jew l-utent fi grad aktar 'l isfel jistgħu juru li l-użu ta' l-isem kimiku alternattiv jissodisfa l-ħtieġa li tiġi fornuta biżżejjed informazzjoni għall-prekawzjonijiet meħtieġa ta' saħħa u sikurezza li għandhom jittieħdu fil-post tax-xogħol u l-ħtieġa li jiġi żgurat li r-riskji mit-trattar tat-taħlita jistgħu jiġu kkontrollati; u

(III) is-sustanza hija kklassifikata esklussivament bħala waħda jew aktar minn dawn il-kategoriji ta' periklu li ġejjin:

(a) kwalunkwe waħda mill-kategoriji ta' periklu msemmijin fil-Parti 2 ta' dan l-Anness;

(b) Tossiċità akuta, Kategorija 4;

(ċ) Korrużjoni/irritazzjoni tal-ġilda, Kategorija 2;

(d) Ħsara/irritazzjoni serja lill-għajnejn, Kategorija 2;

(e) Tossiċità ta' l-organu speċifiku immirat – Espożizzjoni unika, Kategorija 2 jew 3;

(f) Tossiċità ta' l-organu speċifiku immirat – Espożizzjoni ripetuta, Kategorija 2;

(g) Perikoluż għall-ambjent akkwatiku – Kroniku, Kategorija 3 jew 4

1.4.2 ***L-għażla ta' l-isem/ismijiet kimiku/kimiċi għal taħlitiet intiżi għall-industrija tal-fwieħa***

Fil-każ ta' sustanzi li jidhru fin-natura, isem kimiku jew ismijiet kimiċi tat-tip "żejt essenzjali ta'..." jew "estratt ta'..." jistgħu jintużaw minflok l-ismijiet kimiċi tal-komponenti ta' dak iż-żejt essenzjali jew estratt kif imsemmi fl-Artikolu 18(3)(b).

1.5. **Eżenzjonijiet mir-rekwiżiti ta' l-ittikettar u l-imballaġġ**

1.5.1 ***Eżenzjonijiet mill-Artikolu 341 [(l-Artikolu 29(1))]***

1.5.1.1. Fejn japplika l-Artikolu 29(1), l-elementi tat-tikketta msemmija fl-Artikolu 17 jistgħu jiġu pprovduti f'waħda mill-modi li ġejjin:

a) F'tikketti li jinfetħu ("fold-out labels"); jew

b) Fuq tikketti li jorbtu ("tie-on tags"); jew

c) Fuq imballaġġ minn barra ("outer packaging").

1.5.1.2. It-tikketta fuq kwalunkwe imballaġġ minn ġewwa ("inner packaging") għandha tinkludi mill-inqas simboli bl-istampi tal-periklu, l-identifikatur tal-prodott imsemmi fl-Artikolu 18 u l-isem u n-numru tat-telefon tal-fornitur tas-sustanza jew tat-taħlita.

1.5.2 ***Eżenzjonijiet mill-Artikolu 17 [(l-Artikolu 29(2))]***

1.5.2.1 *Ittikkettar ta' pakketti fejn il-kontenuti ma jeċċedux 125 ml*

1.5.2.1.1. Id-dikjarazzjonijiet ta' periklu u d-dikjarazzjonijiet prekawzjonarji marbutin mal-kategoriji ta' periklu elenkati hawn taħt jistgħu jitħallew barra mill-elementi tat-tikketti mitluba mill-Artikolu 17 fejn:

a) il-kontenuti tal-pakkett ma jeċċedux 125 ml; u

b) is-sustanza jew taħlita hija kklassifikata f'waħda jew iktar mill-kategoriji ta' periklu li ġejjin:

1) Gassijiet ossidanti tal-kategorija 1;

2) Gassijiet taħt pressjoni;

3) Likwidi li Jaqbdu tal-kategorija 2 jew 3;

4) Solidi li Jaqbdu tal-kategorija 1 jew 2;

▼B

5) Sustanzi jew taħlitiet awto-reattivi tat-Tipi C sa F;

6) Sustanzi jew taħlitiet li jisħnu waħedhom tal-kategorija 2;

7) Sustanzi u taħlitiet li meta jiġu f'kuntatt ma' l-ilma, joħorġu gassijiet li jaqbdu tal-kategoriji 1, 2 jew 3;

8) Likwidi ossidanti tal-kategorija 2 jew 3;

9) Solidi ossidanti tal-kategorija 2 jew 3;

10) Perossidi organiċi tat-Tipi C sa F;

11) Tossiċità Akuta tal-kategorija 4, jekk is-sustanzi jew it-taħlitiet ma jiġux fornuti lill-pubbliku ġenerali;

12) Irritant tal-ġilda tal-kategorija 2;

13) Irritant ta' l-għajnejn tal-kategorija 2;

14) Tossiċità ta' l-organu speċifiku immirat – espożizzjoni unika tal-kategorija 2 u 3, jekk is-sustanza jew it-taħlita ma tiġix fornuta lill-pubbliku ġenerali;

15) Tossiċità ta' l-organu speċifiku immirat – espożizzjoni ripetuta tal-kategorija 2, jekk is-sustanza jew it-taħlita ma tiġix fornuta lill-pubbliku ġenerali;

16) Perikoluż għall-ambjent akkwatiku – Akut tal-kategorija 1;

17) Perikoluż għall-ambjent akkwatiku – Kroniku tal-kategorija 1 jew 2.

L-eżenzjoni għall-ittikkettar ta' pakketti żgħar ta' aerosols li jaqbdu stabbiliti fid-Direttiva 75/324/KEE għandhom japplikaw għall-aerosol dispensers.

1.5.2.1.2. Id-dikjarazzjonijiet ta' prekawzjoni marbutin mal-kategoriji ta' periklu elenkati hawn taħt jistgħu jitħallew barra mill-elementi tat-tikketti meħtieġa bl-Artikolu 17 fejn:

a) il-kontenuti tal-pakkett ma jeċċedux 125 ml; u

b) is-sustanza jew taħlita hija kklassifikata bħala waħda jew aktar minn dawn il-kategoriji ta' periklu li ġejjin:

1) Gassijiet li jaqbud tal-kategorija 2;

2) Tossiċità għar-riproduzzjoni: effetti fuq it-treddigħ jew permezz tiegħu;

3) Perikoluż għall-ambjent akkwatiku – Kroniku tal-kategorija 3 jew 4.

1.5.2.1.3. ►**M2** Il-pittogramma, il-kelma tas-sinjal, id-dikjarazzjoni tal-periklu, u d-dikjarazzjoni ta' prekawzjoni marbuta mal-kategoriji ta' periklu elenkati hawn taħt jistgħu jitħallew barra mill-elementi tat-tikketta mitluba mill-Artikolu 17 fejn: ◄

a) il-kontenuti tal-pakkett ma jaqbżux 125 ml; u

b) Is-sustanza jew taħlita hija kklassifikata bħala waħda jew aktar minn dawn il-kategoriji ta' periklu li ġejjin:

1) Korrużiv għall-metalli.

1.5.2.2 *Tikkettar ta' imballaġġ li jinħall għal użu uniku*

L-elementi tat-tikketti meħtieġa bl-Artikolu 17 jistgħu jitħallew barra mill-imballaġġ li jinħall intiż għal użu uniku fejn:

a) Il-kontenut ta' kull imballaġġ li jinħall ma jeċċedix volum ta' 25 ml;

▼M2

(b) Il-klassifikazzjoni tal-kontenut tal-imballaġġ li jinħall hija esklussivament waħda jew aktar mill-kategoriji ta' periklu f'1.5.2.1.1(b), 1.5.2.1.2(b) jew 1.5.2.1.3(b); u

▼B

c) L-imballaġġ li jinħall jinsab f'imballaġġ minn barra li jissodisfa b'mod sħiħ ir-rekwiżiti ta' l-Artikolu 17.

1.5.2.3. It-taqsima 1.5.2.2 m'għandux japplika għal sustanzi jew taħlitiet fil-kamp ta' applikazzjoni tad-Direttivi 91/414/KEE jew 98/8/KE.

▼B

2. PARTI 2: PERIKLI FIŻIĊI

2.1. **Splussivi**

2.1.1. ***Definizzjonijiet***

2.1.1.1. Il-klassi ta’ l-isplussivi hi magħmula minn

(a) sustanzi u taħlitiet splussivi;

(b) oġġetti splussivi, minbarra mekkaniżmi li fihom sustanzi jew taħlitiet splussivi f'tali kwantità jew ta' tali karattru li jekk jieħdu jew jibdew jaqbdu b'mod involontarju jew aċċidentali m'għandhom jikkawżaw l-ebda effett estern fuq il-mekkaniżmu permezz ta’ projezzjoni, nar, duħħan, sħana jew ħoss qawwi; u

(ċ) sustanzi, taħlitiet u oġġetti mhux imsemmija fil-punti (a) u (b) li huma fabbrikati bil-għan li jipproduċu effett prattiku, splussiv jew pirotekniku.

2.1.1.2. Għall-finijiet ta’ dan ir-Regolament dawn id-definizzjonijiet li ġejjin għandhom japplikaw:

Sustanza jew taħlita splussiva hija sustanza jew taħlita ta' sustanzi solidi jew likwidi li fiha nnifisha kapaċi permezz ta' reazzjoni kimika tipproduċi gass b'tali temperatura u pressjoni u b'tali veloċità li tikkawża ħsara lill-inħawi tal-madwar. Is-sustanzi pirotekniċi huma inklużi anki meta ma jiżviluppawx gradwalment f’gassijiet.

Sustanza jew taħlita piroteknika hija sustanza jew taħlita ta' sustanzi maħsuba biex tipproduċi effett bis-sħana, dawl, ħoss, gass jew duħħan jew taħlita ta’ dawn b’riżultat ta’ reazzjonijiet kimiċi li ma jisplodux, li jibqgħu għaddejjin waħedhom mingħajr interferenza esterna u li huma esotermiċi.

Splussiv li mhux stabbli huwa sustanza jew taħlita splussiva li m'hijiex stabbli termalment u/jew li hija sensittiva żżejjed biex tintrefa', tinġarr u tintuża b'mod normali.

Oġġett splussiv huwa oġġett li fih sustanza jew taħlita splussiva waħda jew aktar.

Oġġett pirotekniku huwa oġġett li fih sustanza jew taħlita pirotekniċi waħda jew aktar.

Splussiv intenzjonali huwa sustanza, taħlita jew oġġett manifatturati bil-ħsieb li jipproduċu effett prattiku, splussiv jew pirotekniku.

2.1.2. ***Kriterji dwar il-klassifikazzjoni***

2.1.2.1. Sustanzi, taħlitiet u oġġetti f’din il-klassi huma klassifikati bħala splużiv instabbli abbażi tad-dijagramma skematika fil-Figura 2.1.2. Il-metodi għall-ittestjar huma deskritti fil-Parti I tar-Rakkomandazzjonijiet tan-NU dwar il-Ġarr ta’ Oġġetti Perikoluż, Manwal dwar it-Testijiet u l-Kriterji.

2.1.2.2. Is-sustanzi, it-taħlitiet u l-oġġetti f’din il-klassi, li mhumiex klassifikati bħala sustanza splussiva instabbli, għandhom jiġu assenjati f’waħda minn dawn is-sitt diviżjonijiet li ġejjin skond it-tip ta’ periklu li għandhom:

(a) Diviżjoni 1.1 Is-sustanzi, it-taħlitiet u l-oġġetti li għandhom periklu ta’ splużjoni ta' massa (splużjoni ta' massa hija dik li taffettwa kważi l-kwantità sħiħa li hemm qisu f'daqqa waħda);

(b) Diviżjoni 1.2 Is-sustanzi, it-taħlitiet u l-oġġetti li għandhom periklu ta’ projezzjoni iżda mhux periklu ta’ splużjoni ta' massa;

(ċ) Diviżjoni 1.3 Is-sustanzi, it-taħlitiet u l-oġġetti li għandhom periklu li jaqbdu u jew periklu żgħir ta' blast jew periklu żgħir ta’ projezzjoni jew it-tnejn, iżda mhux periklu ta’ splużjoni ta' massa:

(i) kombustjoni li tirriżulta f'ammont kbir ta' sħana radjanti; jew

▼B

(ii) li jinħarqu waħda wara l-oħra, li jipproduċu blast żgħir jew effetti ta' projezzjoni jew it-tnejn;

(d) Diviżjoni 1.4 Sustanzi, taħlitiet u oġġetti li m'għandhom l-ebda periklu sinifikanti:

— sustanzi, taħlitiet u oġġetti li huma biss ta' periklu żgħir fil-każ li jieħdu jew jibdew jaqbdu. L-effetti huma fil-biċċa l-kbira tagħhom limitati ġol-pakkett u m'hi mistennija li ssir l-ebda projezzjoni ta' biċċiet ta' daqs jew firxa sew. Nar estern m'għandu jwassal għall-ebda splużjoni f'daqqa ta' kważi l-kontenut kollu tal-pakkett;

(e) Diviżjoni 1.5 Sustanzi jew taħlitiet li huma insensittivi ħafna li għandhom il-periklu ta' splużjoni ta' massa:

— sustanzi u taħlitiet li għandhom periklu ta' splużjoni ta' massa iżda li tant huma insensittivvi li ftit hemm ċans li jieħdu jew li ssir it-tranżizzjoni mill-ħruq għal splużjoni qawwija f'kondizzjonijiet normali;

(f) Diviżjoni 1.6 Oġġetti li huma insensittivi għall-aħħar li m'għandhomx periklu ta' splużjoni ta' massa:

— oġġetti li fihom sustanzi jew taħlitiet li jisplodu b'mod qawwi insensittivi għall-aħħar u li juru li kważi hi neglieġibbli l-probabbiltà li jieħdu b'mod aċċidentali jew li jinfirxu ħafna.

2.1.2.3 Splussivi, li mhumiex klassifikati bħala splussivi instabbli, għandhom jiġu kklassifikati f'waħda mis-sitt diviżjonijiet msemmija fil-paragrafu 2.1.2.2 ta' dan l-Anness abbażi tas-Serje tat-Test 2 sa 8 fil-Parti I tar-Rakkomandazzjonijiet tan-NU dwar il-Ġarr ta' Oġġetti Perikoluži, il-Manwal dwar it-Testijiet u l-Kriterji skond ir-riżultati tat-testijiet stipulati fit-Tabella 2.1.1:

Tabella 2.1.1

Kriterji għall-isplussivi

Kategorija	Kriterji
Splussivi instabbli jew splussivi tad-Diviżjonijiet 1.1 sa 1.6	Għall-isplussivi tad-Diviżjonijiet 1.1 sa 1.6, dawn li ġejjin huma s-sett ewlieni ta' testijiet li jridu jsiru: Splussibbiltà: skond is-Serje tat-Test 2 tan-NU (taqsima 12 tar-Rakkomandazzjonijiet tan-NU dwar il-Ġarr ta' Oġġetti Perikoluži, il-Manwal dwar it-Testijiet u l-Kriterji). Splussivi intenzjonati ([1]) m'għandhomx ikunu soġġetti għas-Serje tat-Test 2 tan-NU. Sensittività: skond is-Serje ta' Test 3 tan-NU (taqsima 13 tar-Rakkomandazzjonijiet tan-NU dwar il-Ġarr ta' Oġġetti Perikoluži, il-Manwal tat-Testijiet u l-Kriterji). Stabilità termali: skond it-Test 3(c) tan-NU (Is-sottotaqsima 13.6.1 tar-Rakkomandazzjonijiet tan-NU dwar il-Ġarr ta' Oġġetti Perikoluži, il-Manwal dwar it-Testijiet u l-Kriterji). Jeħtieġu aktar testijiet biex tiġi allokata d-Diviżjoni t-tajba..

([1]) Dawn jinkludu sustanzi, taħlitiet u oġġetti li huma mmanifatturati bl-intenzjoni li jinħoloq effett prattiku, splussiv jew pirotekniku.

▼B

2.1.2.4 Jekk l-isplussivi ma jkunux imballati jew ikunu mballati mill-ġdid f'imballaġġi apparti l-imballaġġ oriġinali jew simili, għandhom jiġu ttestjati mill-ġdid.

2.1.3. ***Komunikazzjoni dwar il-Periklu***

L-elementi tat-tikketta għandhom jintużaw għas-sustanzi, it-taħlitiet jew l-oġġetti li jilħqu l-kriterji dwar il-klassifikazzjoni f'din il-klassi ta' periklu skond it-Tabella 2.1.2.

NOTA għat-Tabella 2.1.2: Splussivi mhux imballati jew splussivi imballati mill-ġdid ġo imballaġġ li mhumiex l-oriġinali jew imballaġġ simili għandhom jinkludu l-elementi ta' tikkettar kollha li ġejjin:

(a) il-Pittogramma: bomba tisplodi;

(b) il-kelma bħala sinjal: "Periklu"; u

(ċ) id-dikjarazzjoni dwar il-periklu: "splussiv; periklu ta' splużjoni ta' massa"

kemm-il darba l-periklu ma jkunx ippruvat li jikkorrispondi għall-waħda mill-kategoriji tal-periklu fit-Tabella 2.1.2, u f'dak il-każ għandhom jiġu assenjati s-simbolu korrispondenti, il-kelma bħala sinjal u/jew id-dikjarazzjoni tal-periklu.

▼B

Tabella 2.1.2

Elementi tat-tikketta għall-isplussivi

Klassifikazzjoni	Splussiv mhux stabbli	Diviżjoni 1.1	Diviżjoni 1.2	Diviżjoni 1.3	Diviżjoni 1.4	Diviżjoni 1.5	Diviżjoni 1.6
Pittogrammi GHS							
Kelma bħala sinjal	Periklu	Periklu	Periklu	Periklu	Twissija	Periklu	L-ebda kelma ta' sinjal
Dikjarazzjoni ta' Periklu	H200: Splussiv instabbli	H201: Splussiv; periklu li jisplodu kollha f'daqqa	H202: Splussiv; periklu serju ta' projezzjoni	H203: Splussiv; periklu ta' nar, blast jew projezzjoni	H204: Periklu ta' nar jew ta' projezzjoni	H205: Jista' jisplodi f'daqqa fin-nar	L-ebda dikjarazzjoni ta' periklu
Dikjarazzjoni ta' Prekawzjoni – Prevenzjoni	P201 P202 P281	P210 P230 P240 P250 P280	P210 P230 P240 P250 P280	P210 P230 P240 P250 P280	P210 P240 P250 P280	P210 P230 P240 P250 P280	L-ebda dikjrazzjoni ta' prevenzjoni
Dikjarazzjoni ta' Prekawzjoni – Reazzjoni	P372 P373 P380	P370+P380 P372 P373	P370+P380 P372 P373	P370+P380 P372 P373	P370+P380 P372 P373	P370+P380 P372 P373	L-ebda dikjrazzjoni ta' prevenzjoni
Dikjarazzjoni ta' Prekawzjoni – Ħażna	P401	P401	P401	P401	P401	P401	L-ebda dikjrazzjoni ta' prevenzjoni
Dikjarazzjoni ta' Prekawzjoni – Rimi	P501	P501	P501	P501	P501	P501	L-ebda dikjrazzjoni ta' prevenzjoni

▼B

2.1.4. ***Konsiderazzjonijiet Addizzjonali dwar il-Klassifikazzjoni***

2.1.4.1. Il-klassifikazzjoni ta' sustanzi, taħlitiet u oġġetti fil-klassi ta' periklu ta' l-isplussivi u l-allokazzjoni ulterjuri għal diviżjoni hi proċedura kumplessa ħafna, fi tliet stadji. Referenza għall-Parti I tar-Rakkomandazzjonijiet tan-NU dwar il-Ġarr ta' Oġġetti Perikoluż, il-Manwal dwar it-Testijiet u l-Kriterji, hi meħtieġa.

L-ewwel pass hu li jiġi aċċertat jekk is-sustanza jew it-taħlita għandhomx effetti splussivi (Serje tat-Test 1). It-tieni pass hu l-proċedura ta' aċċettazzjoni (Serje tat-Test 2 sa 4) u t-tielet pass hu l-assenjazzjoni għal diviżjoni ta' periklu (Serje tat-Test 5 sa 7). L-evalwazzjoni dwar jekk kandidat għal "emulsjonijiet tan-nitrat ta' l-ammonju, sospensjonijiet jew ġellijiet, intermedjarji għall-isplussivi għall-ibblastjar (ANE)" huwiex insensittiv biżżejjed biex jiġi inkluż bħala likwidu ossidanti (Taqsima 2.13) jew bħala materjal solidu ossidanti (Taqsima 2.14) titwieġeb mit-testijiet tas-Serje tat-Test 8.

Sustanzi u taħlitiet splussivi mxarrba bl-ilma jew b'tipi ta' alkoħol, jew dilwiti b'sustanzi oħra biex il-propjetajiet splussivi tagħhom jiġu soppressi, jistgħu jiġu ttrattati b'mod differenti f'dak li għandu x'jaqsam mal-klassifikazzjoni u jistgħu japplikaw klassijiet ta' periklu oħra, skond il-propjetajiet fiżiċi tagħhom (ara wkoll l-Anness II, taqsima 1.1).

Ċerti perikli fiżiċi (minħabba proprjetajiet splussivi) jinbidlu jekk jiġu dilwiti, bħal fil-każ ta' splussivi disensitizzati, bl-inklużjoni f'taħlita jew oġġett, ippakkjar jew fatturi oħra.

Il-proċedura ta' klassifikazzjoni hi stabbilita fl-iskema għal deċiżjoni li ġejja (ara l-Figuri 2.1.1 sa 2.1.4).

▼B

Figura 2.1.1

Skema globali tal-proċedura biex tiġi klassifikata sustanza, taħlita jew oġġett fil-klassi ta' l-isplussivi (Klassi 1 għall-ġarr)

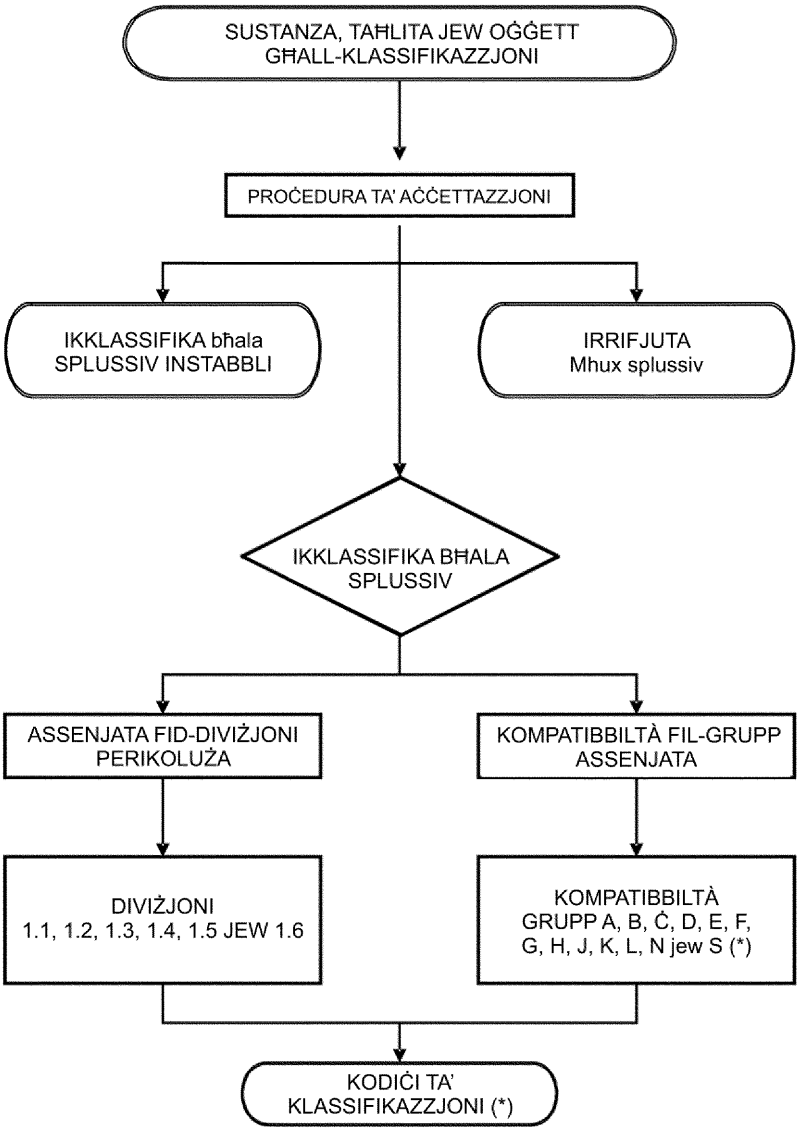

►(1)(*) ara r-Rakkomandazzjonijiet tan-NU dwar it-Trasport ta' Oġġetti Perikoluż, Regolamenti Mudell, is-16-il ed. riv., is-sottotaqsima 2.1.2. ◄

►(1) M2

▼B

Figura 2.1.2

Proċedura biex tiġi aċċettata b'mod proviżorju sustanza, taħlita jew oġġett fil-klassi ta' l-isplussivi (Klassi 1 għall-ġarr)

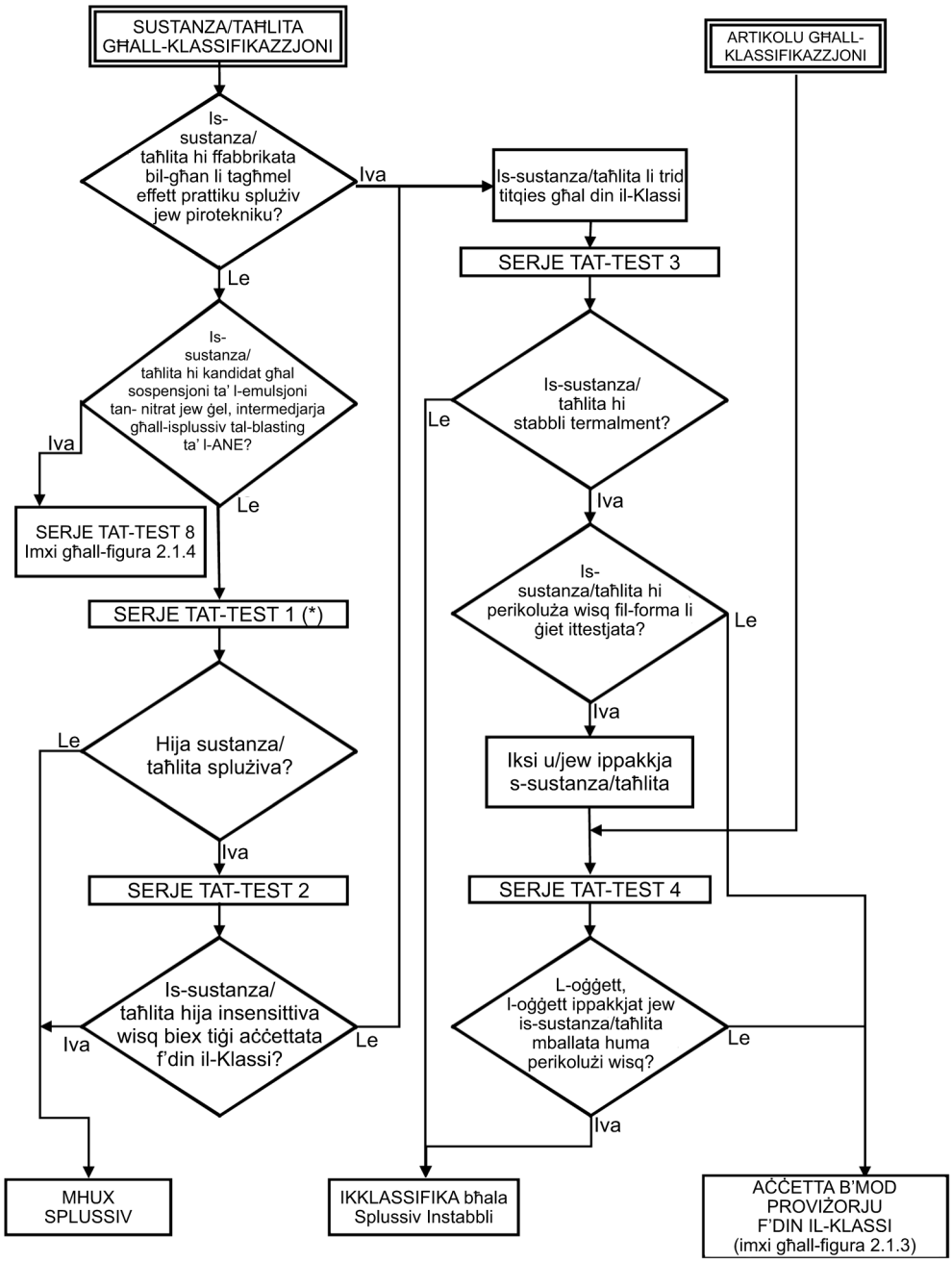

(*) Għall-finijiet ta' klassifikazzjoni, ibda bis-Serje ta' Test 2.

▼**M2**

Figura 2.1.3

Proċedura biex tiġi assenjata f'diviżjoni fil-klassi ta' splussivi (Klassi 1 għat-trasport)

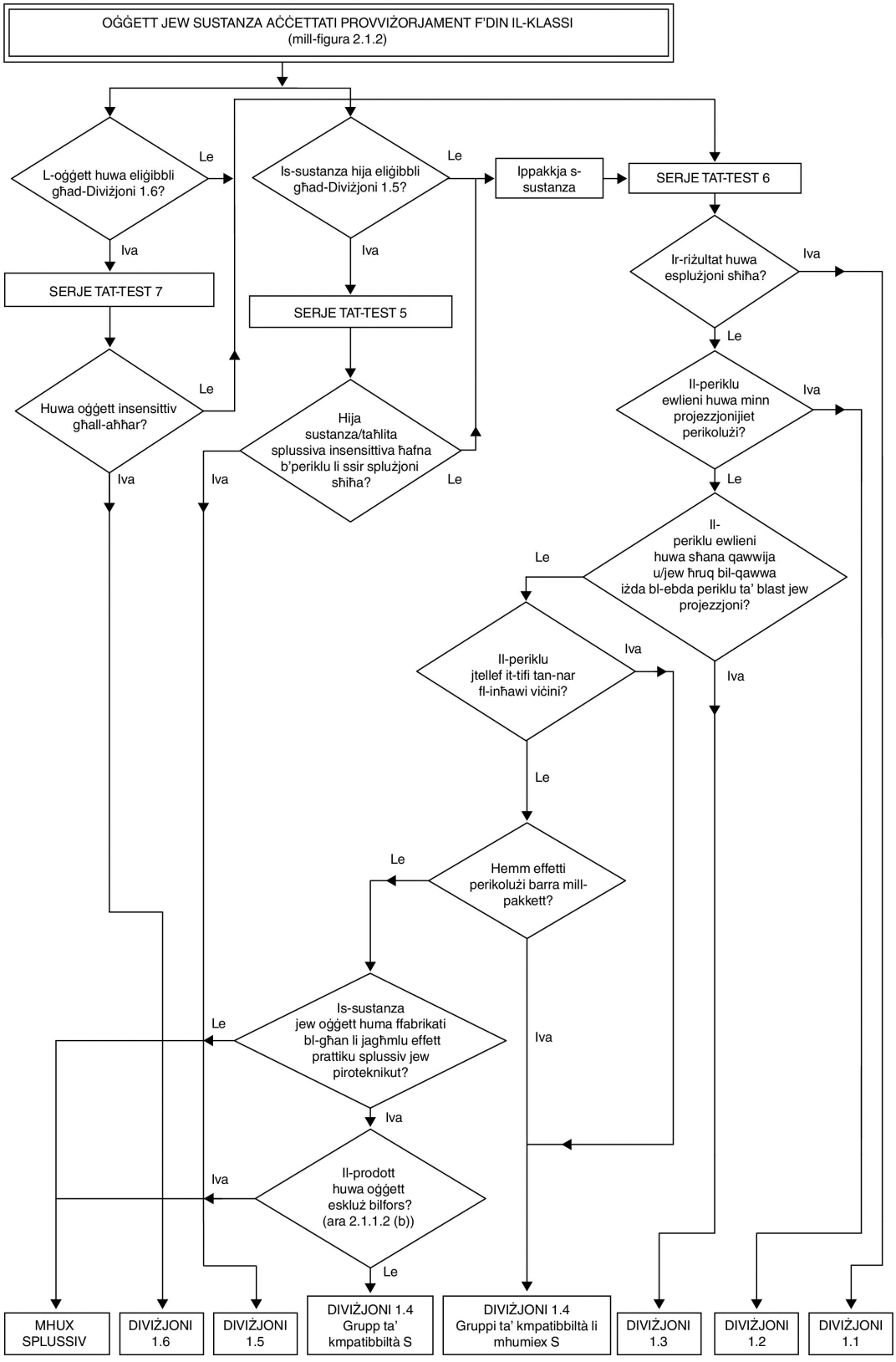

▼**M2**

Figura 2.1.4

Proċedura għall-klassifikazzjoni tal-emulsjonijiet tan-nitrat tal-ammonju, sospensjonijiet jew ġellijiet (ANE)

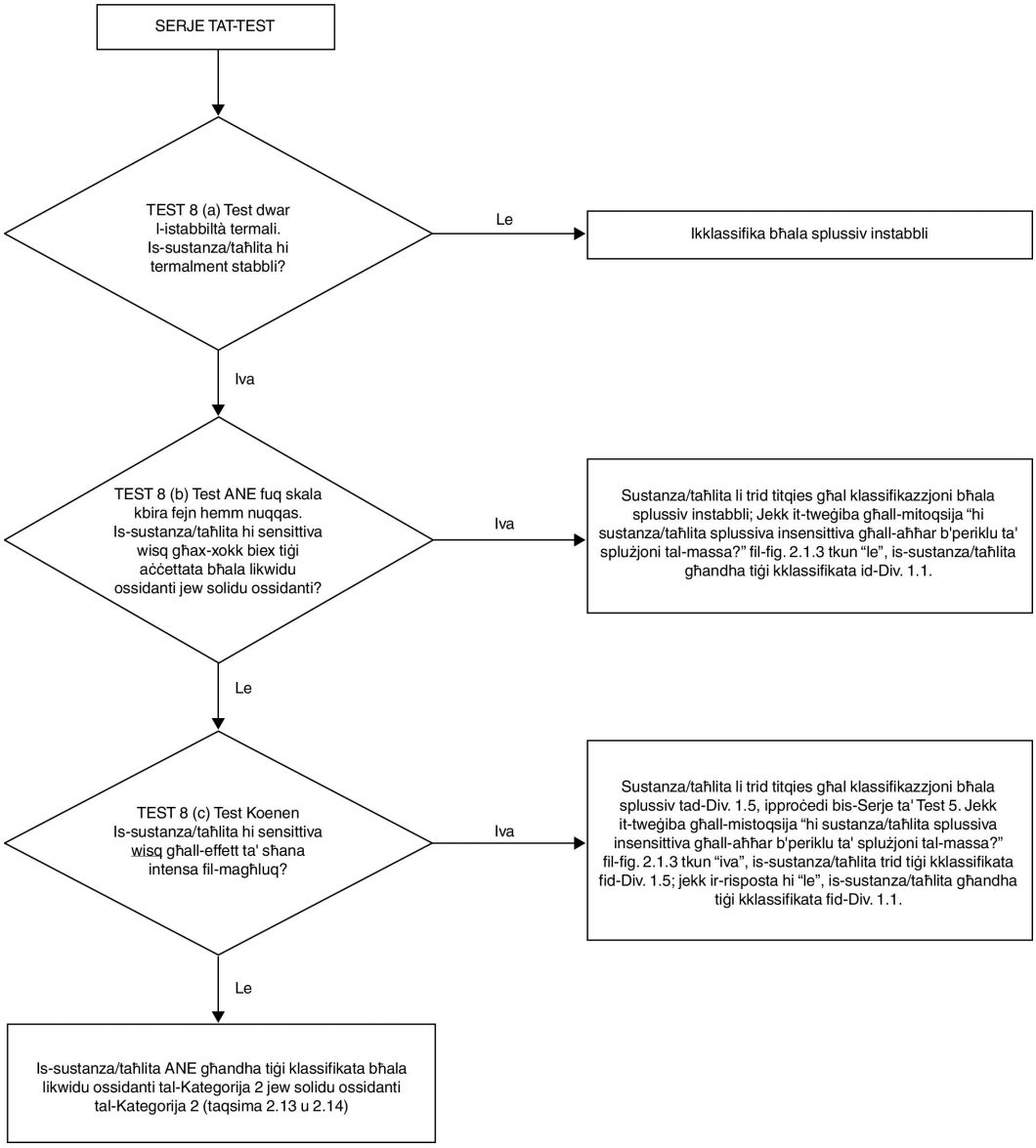

▼B

2.1.4.2. *Proċedura ta' Eżaminar*

Il-karatteristiċi splussivi huma assoċjati ma' ċerti gruppi kimiċi li jkun hemm f'molekulu li jistgħu jirreaġixxu biex jipproduċu żidiet malajr ħafna fit-temperatura jew fil-pressjoni. Il-proċedura ta' eżaminar hi mmirata biex tidentifika jekk hemmx dawk il-gruppi reattivi u l-potenzjal għal ħelsien ta' enerġija malajr. Jekk il-proċedura ta' eżaminar tidentifika li s-sustanza jew it-taħlita hija splussiv potenzjali, trid issir il-proċedura ta' aċċettazzjoni (ara t-taqsima 10.3 tar-Rakkomandazzjonijiet tan-NU dwar il-Ġarr ta' Oġġetti Perikoluż, il-Manwal dwar it-Testijiet u l-Kriterji).

▼M2

Nota:

La t-tixrid tat-tip (a) tas-Serje 1 tat-test ta' detonazzjoni u lanqas it-test tat-tip (a) tas-Serje 2 tas-sensittività għax-xokk detonattiv mhuma meħtieġa jekk l-enerġija tad-dekompożizzjoni eżotermika tal-materjali organiċi tkun inqas minn 800 J/g. Rigward sustanzi organiċi u taħlitiet ta' sustanzi organiċi ma' enerġija tad-dekompożizzjoni ta' 800 J/g jew iktar, it-testijiet 1(a) u 2(a) mhumiex meħtieġa li jkunu mwettqa jekk ir-riżultat tat-test tat-taħlita ballistika Mk.IIId (F.1), jew it-test tat-taħlita ballistika (F.2) jew it-test tal-BAM Trauzl (F.3) b'inizjazzjoni permezz ta' detonatur standard Nru 8 (ara l-Appendiċi 1 tal-NU RTDG, Manwal dwar it-Testijiet u l-Kriterji) ikun "le". F'dan il-każ, ir-riżultati tat-test 1(a) u 2(a) jitqiesu li huma "–".

▼B

2.1.4.3. Sustanza jew taħlita m'għandhiex tiġi klassifikata splussiva jekk:

(a) M'hemm l-ebda gruppi kimiċi assoċjati mal-karatteristiċi splussivi li hemm fil-molekula. Eżempji ta' gruppi li jistgħu jindikaw propjetajiet splussivi huma mogħtija fit-Tabella A6.1 fl-Appendiċi 6 tar-Rakkomandazzjonijiet tan-NU dwar il-Ġarr ta' Oġġetti Perikoluż, Manwal dwar it-Testijiet u l-Kriterji; jew

(b) Is-sustanza fiha gruppi kimiċi assoċjati mal-karatteristiċi splussivi li jinkludu l-ossiġnu u l-bilanċ kalkulat ta' ossiġnu huwa inqas minn - 200;

Il-bilanċ ta' l-ossiġnu hu kkalkulat għar-reazzjoni kimika:

$C_xH_yO_z + [x + (y/4)-(z/2)] O_2 \rightarrow x\ CO_2 + (y/2)\ H_2O$

Permezz tal-formula:

Il-bilanċ ta' l-ossiġnu = -1 600 [2x + (y/2)-z]/piż molekulari;

(ċ) Meta s-sustanza organika jew taħlita omoġena ta' sustanzi organiċi jkun fiha gruppi kimiċi assoċjati ma' karatteristiċi splużivi iżda d-dekompożizzjoni eżotermika ta' l-enerġija tkun inqas minn 500 J/g u l-bidu tad-dekompożizzjoni eżotermika jkun taħt il-500 °C. Id-dekompożizzjoni eżotermika ta' l-enerġija tista' tiġi determinata permezz ta' teknika adattata kalorimetrika; jew

(d) Għat-taħlitiet ta' sustanzi ossidanti inorganiċi b'materjal organiku, il-konċentrazzjoni tas-sustanza ossidanti inorganika hija:

— inqas minn 15 % bil-massa, jekk is-sustanza ossidanti tkun assenjata fil-Kategoriji 1 jew 2;

— inqas minn 30 % bil-massa, jekk is-sustanza ossidanti tkun assenjata lill-Kategorija 3.

▼B

2.1.4.4. Fil-każ tat-taħlitiet li fihom xi splussivi magħrufa, il-proċedura ta' aċċettazzjoni trid issir.

2.2. **Gassijiet li jaqbdu**

2.2.1. ***Definizzjoni***

Gass li jaqbad tfisser gass jew taħlita ta' gass li għandu firxa li taqbad malajr f'kuntatt ma' l- arja f'20 ºC u pressjoni standard ta' 101,3 kPa.

2.2.2. ***Kriterji dwar klassifikazzjoni***

2.2.2.1. Gass li jaqbad għandu jiġi klassifikat f'din il-klassi skond it-Tabella 2.2.1:

Tabella 2.2.1

Kriterji dwar il-gassijiet li jaqbdu

Kategorija	Kriterji
1	Gassijiet, li f'20 ºC u fi pressjoni standard ta' 101,3 kPa: (a) jistgħu jinxtegħlu meta jkunu f'taħlita ta' 13 % jew inqas bil-volum fl-arja; jew (b) ikollhom firxa li taqbad ma' kuntatt ma' l-arja talanqas 12-il punt ta' persentaġġ minkejja il-limitu l-baxx meta jaqbdu.
2	Gassijiet, minn barra dawk fil-Kategorija 1, li f'20 ºC u fi pressjoni standard ta' 101,3 kPa, għandhom firxa li taqbad meta titħallat ma' l-arja.

▼M2

Nota:

L-aerosols ma għandhomx jiġu kklassifikati bħala gassijiet li jaqbdu; ara t-Taqsima 2.3.

▼B

2.2.3. ***Komunikazzjoni dwar il-Periklu***

L-elementi tat-tikketta għandhom jintużaw għas-sustanzi u t-taħlitiet li jilħqu l-kriterji dwar il-klassifikazzjoni f'din il-klassi ta' periklu skond it-Tabella 2.2.2.

Tabella 2.2.2

Elementi tat-tikketta għall-gassijiet li jaqbdu

Klassifikazzjoni	Kategorija 1	Category 2
Pittogramma GHS		L-ebda pictogramma
Kelma bħala sinjal	Periklu	Twissija
Dikjarazzjoni ta' Periklu	H220: Gass li jaqbad malajr ħafna	H221: Gass li jaqbad
Dikjarazzjoni ta' Prekawzjoni – Prevenzjoni	P210	P210
Dikjarazzjoni ta' Prekawzjoni – Reazzjoni	P377 P381	P377 P381
Dikjarazzjoni ta' Prekawzjoni – Ħażna	P403	P403

▼B

Klassifikazzjoni	Kategorija 1	Category 2
Dikjarazzjoni ta' Prekawzjoni – Rimi		

2.2.4. ***Konsiderazzjonijiet Addizzjonali dwar il-Klassifikazzjoni***

2.2.4.1. Kemm jaqbad għandu jiġi determinat permezz ta' testijiet jew, għat-taħlitiet fejn teżisti biżżejjed informazzjoni, permezz tal-kalkolazzjoni skond il-metodi adottati mill-ISO (ara ISO 10156 kif emendat, Gassijiet u taħlitiet tal-gass – Għarfien tas-saħħa tan-nar u l-abbiltà ossidanti biex jintgħażel il-ħruġ tal-valv taċ-ċilindru). Fejn m'hemmx biżżejjed informazzjoni biex jintużaw dawn il-metodi, il-metodu tat-test EN 1839 kif emendat jista' jintuża'. (Id-determinazzjoni tal-limiti ta' l-isplużjoni tal-gassijiet u l-fwar) tista' tintuża'.

2.3. **Aerosols li jaqbdu**

2.3.1. ***Definizzjonijiet***

Aerosols, din tfisser dispensers ta' aerosol, huma kwalunkwe kontenitur li ma jerġax jimtela magħmul mill-metall, ħġieġ jew plastik u li fih gass kompressat, likwifikat jew maħlul taħt pressjoni, b'likwidu, pejst jew trab jew mingħajrhom, u mgħammar b'mekkaniżmu li jerħi li jagħti lok biex il-kontenut jintrema bħala partikuli solidi jew likwidi f'sospensjoni f'gass, bħala fowm, kolla jew trab fi stat likwidu jew fi stat gassuż.

2.3.2. ***Kriterji ta' klassifikazzjoni***

2.3.2.1. L-aerosols għandhom jitqiesu biex jiġu klassifikati li jaqbdu skond 2.3.2.2. jekk ikun fihom xi komponent li hu klassifikat li jaqbad skond il-kriterji li hemm f'din il-parti, jiġifieri:

— Likwidi bi flash point ta' ≤93 ºC, li jinkludu l-Likwidi li Jaqbdu skond it-taqsima 2.6;

— Gassijiet li jaqbdu (ara 2.2);

— Materjal solidu li jaqbad (ara 2.7).

▼M2

Nota 1:

Il-komponenti li jaqbdu ma jkoprux sustanzi u taħlitiet piroforiċi, li jisħnu waħedhom jew li jirreaġixxu mal-ilma peress li dawk il-komponenti qatt ma jintużaw fil-kontenut tal-aerosol.

Nota 2:

L-aerosols li jaqbdu ma jaqgħux ukoll fl-ambitu tat-Taqsimiet 2.2 (gassijiet li jaqbdu), 2.6 (likwidi li jaqbdu) jew 2.7 (solidi li jaqbdu).

▼B

2.3.2.2. Aerosol li jaqbad għandu jiġi kklassifikat f'waħda miż-żewġ kategoriji għal din il-Klassi abbażi tal-komponenti tiegħu, tas-sħana kimika tiegħu tal-kombustjoni u, jekk japplika, tar-riżultati tat-test tal-fowm (għall-aerosols tal-fowm) u tat-test tad-distanza tal-qbid tan-nar u test fi spazju magħluq (għall-aerosols ta' l-isprej) skond il-Figura 2.3.1 u r-Rakkomandazzjonijiet tan-NU dwar il-Ġarr ta' Oġġetti Perikoluż, Manwal dwar it-Testijiet u l-Kriterji, Parti III, sotto-taqsimiet 31.4, 31.5 u 31.6.

▼B

Figura 2.3.1

Figura 2.3.1 (a) għall-aerosols li jaqbdu

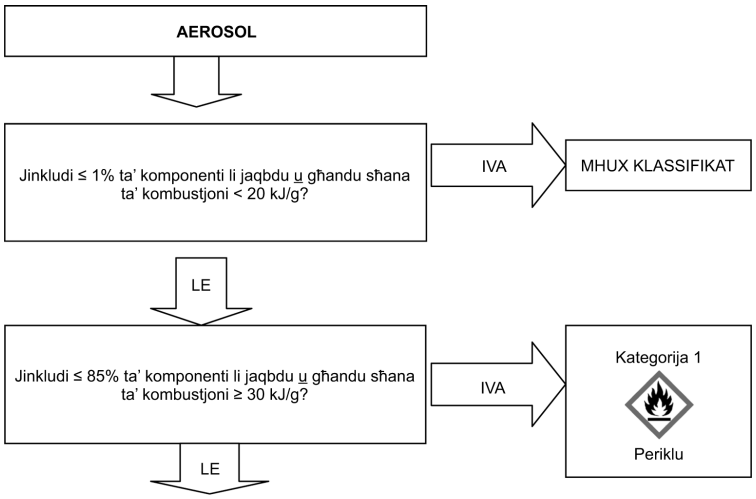

Għall-aerosols fil-forma ta' sprej, mur fl-iskema għal deċiżjoni 2.3.1 (b);

Għall-aerosols fil-forma ta' fowm, mur fl-iskema għal deċiżjoni 2.3.1 (ċ);

▼B

Figura 2.3.1 (b) għall-aerosols fil-forma ta' sprej

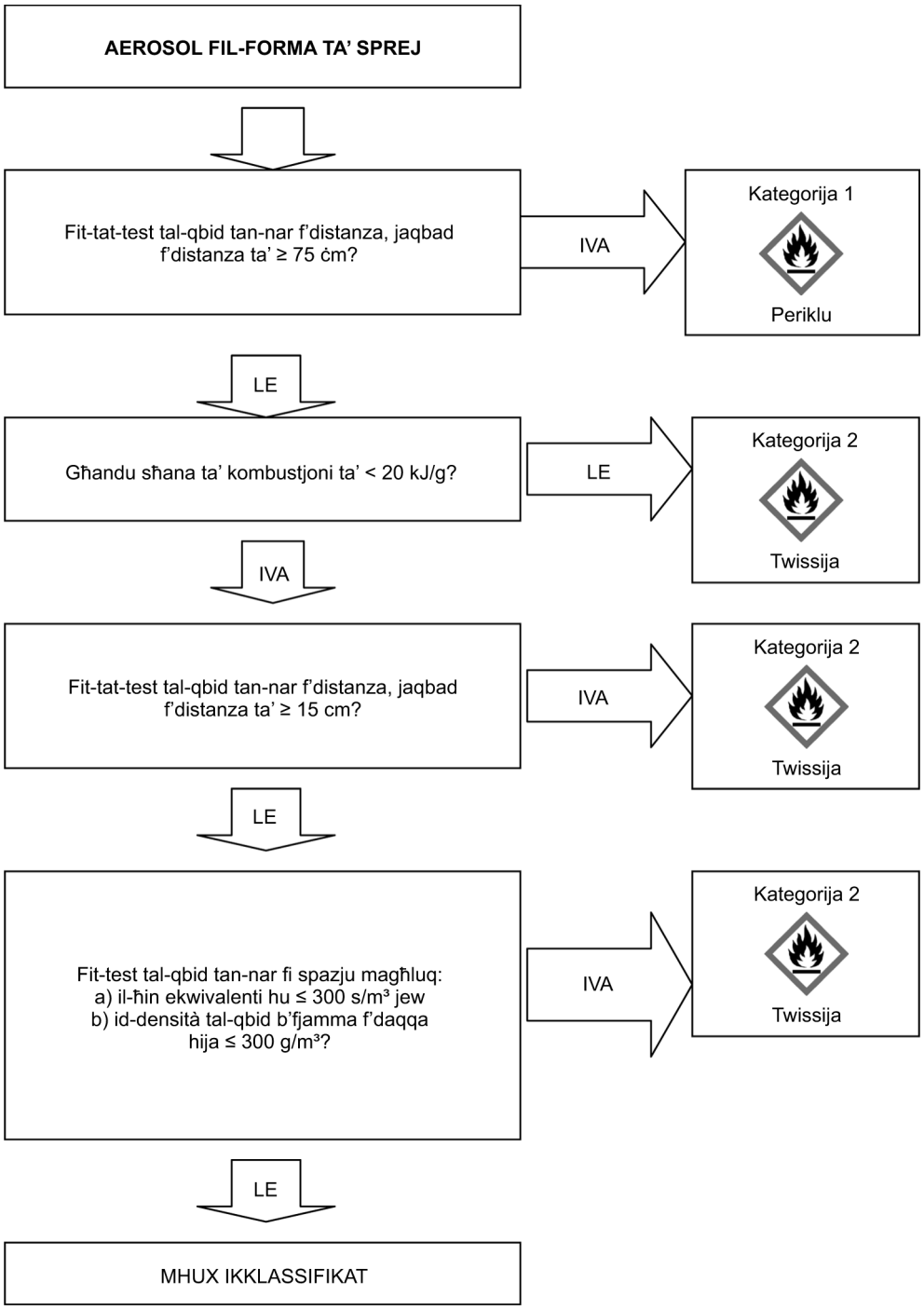

▼B

Figura 2.3.1 (ċ) għall-aerosols fil-forma ta' fowm

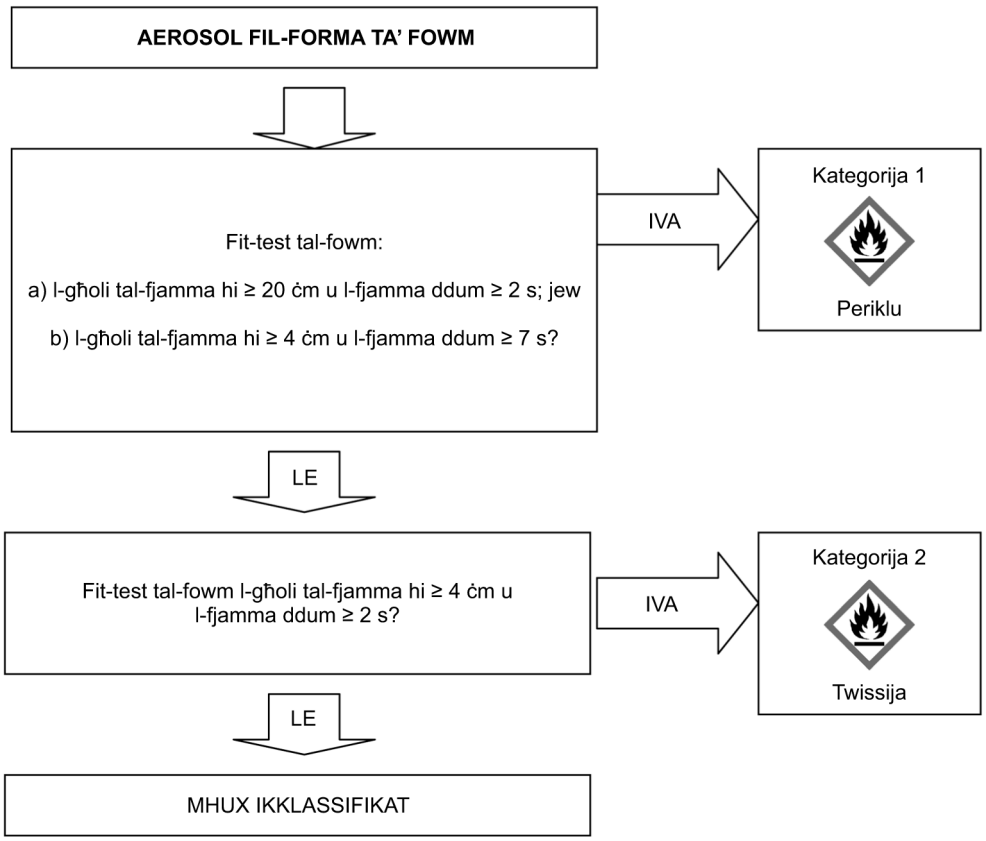

▼M2

Nota:

L-aerosols li mhumiex sottomessi għall-proċeduri tal-klassifikazzjoni tal-fjammabbiltà f'din it-taqsima għandhom jiġu kklassifikati bħala aerosols li jaqbdu, Kategorija 1.

▼B

2.3.3. ***Komunikazzjoni tal-Periklu***

L-elementi marbuta mat-tikketta għandhom jintużaw għal sustanzi jew taħlitiet li jilħqu l-kriterji dwar il-klassifikazzjoni f'din il-klassi ta' periklu skond it-Tabella 2.3.2.

Tabella 2.3.2

Elementi tat-tikketta għall-aerosols li jaqbdu

Klassifikazzjoni	Kategorija 1	Category 2
Pittogrammi GHS		
Kelma bħala sinjal	Periklu	Twissija
Dikjarazzjoni ta' Periklu	H222: Aerosol li jaqbad malajr ħafna	H223: Aerosol li jaqbad
Dikjarazzjoni ta' Prekawzjoni – Prevenzjoni	P210 P211 P251	P210 P211 P251

▼B

Klassifikazzjoni	Kategorija 1	Category 2
Dikjarazzjoni ta' Prekawzjoni – Reazzjoni		
Dikjarazzjoni ta' Prekawzjoni – Ħażna	P410 + P412	P410 + P412
Dikjarazzjoni ta' Prekawzjoni – Rimi		

2.3.4. ***Konsiderazzjonijiet Addizzjonali dwar il-Klassifikazzjoni***

2.3.4.1. Is-sħana kimika tal-kombustjoni (ΔH_c), f'kilojoules kull gramma (kJ/g), hija s-somma tas-sħana teoretika tal-kombustjoni (ΔH_{comb}), u effiċjenza tal-kombustjoni, normalment inqas minn 1,0 (effiċjenza tal-kombustjoni tipika tkun 0,95 jew 95 %).

Għall-formulazzjoni ta' l-erosol imħallat, is-sħana kimika tal-kombustjoni hija s-somma tas-sħanat tal-kombustjoni miżuna għall-komponenti individwali, kif ġej:

$$\Delta H_{c\ (product)} = \sum_{i}^{n} [w_i\% \times \Delta H_{c(i)}]$$

fejn:

ΔH_c = is-sħana kimika tal-kombustjoni (kJ/g);

w_i % = porzjon mill-massa tal-komponent i fil-prodott;

$\Delta H_{c(i)}$ = is-sħana speċifika tal-kombustjoni (kJ/g) tal-komponent i fil-prodott.

Is-sħanat kimiċi tal-kombustjoni jistgħu jinstabu fil-kitbiet, ikkalkulati jew determinati permezz ta' testijiet (ara ASTM D 240 kif emendat – Metodi Standard ta' Ttestjar għas-Sħana ta' Kombustjoni ta' Karburanti Likwidi ta' l-Idrokarbonju permezz ta' Bomb Calorimeter, EN/ISO 13943 kif emendati, 86.1 to 86.3 – Sikurezza kontra n-nar– Vocabularju, u NFPA 30B kif emendati– Kodiċi għall-Manifattura u l-Ħażna ta' Prodotti ta' l-Aerosol).

2.4. **Gassijiet ossidanti**

2.4.1. ***Definizzjonijiet***

Gass ossidanti tfisser kull gass jew taħlita ta' gass li jista', ġeneralment billi jiġi provdut l-ossiġnu, jikkawża jew iwassal għall-kombustjoni ta' materjal ieħor aktar mill-arja.

2.4.2. ***Kriterji ta' klassifikazzjoni***

2.4.2.1. Gass ossidanti għandu jiġi klassifikat f'kategorija waħda għal din il-klassi skond it-Tabella 2.4.1.:

Tabella 2.4.1

Kriterji għall-gassijiet ossidanti

Kategorija	Kriterji
1	Kull gass li jista', ġeneralment billi jiġi provdut l-ossiġnu, jikkawża jew iwassal għall-kombustjoni ta' materjal ieħor aktar millarja.

▼M2

Nota:

"Gassijiet li jikkawżaw jew jikkontribwixxu għall-kombustjoni ta' materjal ieħor aktar mill-arja" tfisser gassijiet puri jew taħlitiet ta' gassijiet b'setgħa ossidanti akbar minn 23,5 % kif determinata minn metodu speċifikat fl-ISO 10156 kif emendat jew 10156-2 kif emendat.

▼B

2.4.3. ***Komunikazzjoni dwar il-Periklu***

L-elementi tat-tikketta għandhom jintużaw għal sustanzi jew taħlitiet li jilħqu l-kriterji għall-klassifikazzjoni f'din il-klassi ta' periklu skond it-Tabella 2.4.2.

Tabella 2.4.2

Elementi tat-tikketta għall-gassijiet ossidanti

Klassifikazzjoni	Kategorija 1
Pittogramma GHS	
Kelma bħala sinjal	Periklu
Dikjarazzjoni ta' Periklu	H270: Jista' jikkawża jew iżid in-nar; ossidant
Dikjarazzjoni ta' Prekawzjoni – Prevenzjoni	P220 P244
Dikjarazzjoni ta' Prekawzjoni – Reazzjoni	P370 + P376
Dikjarazzjoni ta' Prekawzjoni – Ħażna	P403
Dikjarazzjoni ta' Prekawzjoni – Rimi	

2.4.4. ***Konsiderazzjonijiet Addizzjonali dwar il-Klassifikazzjoni***

Biex jiġu klassifikati t-testijiet tal-gass ossidanti jew il-metodi ta' kalkolazzjoni kif deskritt f'ISO 10156 u ISO 10156-2 kif emendat, gassijiet u taħlitiet tal-gass – Determinazzjoni tas-saħħa tan-nar u ta' l-abbiltà ossidanti tal-gassijiet tossiċi u korrużivi u tat-taħlit tal-gassijiet – għandha ssir.

2.5. **Gassijiet taħt pressjoni**

2.5.1. ***Definizzjoni***

2.5.1.1. Il-gassijiet taħt pressjoni huma l-gassijiet li jinsabu f'kontenitur bi pressjoni ta' 200 kPa jew aktar, jew li huma likwifikati jew likwifikati u mkessħa.

Huma jinkludu gassijiet kumpressati, gassijiet likwifikati, gassijiet maħlula u gassijiet likwifikati mkessħa.

2.5.1.2. It-temperatura kritika hija t-temperatura li 'l fuq minnha gass pur ma jistax jiġi likwifikat, minkejja l-ammont ta' kompressjoni.

▼B

2.5.2. ***Kriterji tal-klassifikazzjoni***

Il-gassijiet għandhom jiġu klassifikati, skond l-istat fiżiku tagħhom meta mballati, f'wieħed minn erba' gruppi skond it-Tabella 2.5.1:

Tabella 2.5.1

Kriterji għall-gassijiet taħt pressjoni

Grupp	Kriterji
Gass ikkum-pressat	Gass li, meta jiġi ppakkjat taħt pressjoni jkun għal kollox f'forma ta' gass f'-50 °C; inklużi l-gassijiet kollha b'temperatura kritika ta' ≤ - 50 °C.
Gass likwifikat	Gass li, meta ppakkjat taħt pressjoni, ikun parz-jalment likwidu f'temperaturi 'l fuq minn - 50 °C. Trid issir distinzjoni bejn: (i) gass likwifikat bi pressjoni għolja: gass b'temperatura kritika bejn - 50 °C u + 65 °C; u (ii) gass likwifikat bi pressjoni baxxa: gass b'temperatura kritika 'l fuq minn + 65 °C.
Gass likwifikat imkessaħ	Gass li meta jkun ippakkjat isir parzjalment likwidu minħabba t-temperatura baxxa tiegħu.
Gass maħlul	Gass li meta jiġi ppakkjat taħt pressjoni jiġi maħlul f'solvent f'fażi likwida.

2.5.3. ***Komunikazzjoni tal-Periklu***

L-elementi marbuta mat-tikketta għandhom jintużaw għal sustanzi jew taħlitiet li jilħqu l-kriterji tal-klassifikazzjoni f'din il-klassi ta' periklu skond it-Tabella 2.5.2.

Tabella 2.5.2

Elementi tat-tikketta għall-gassijiet taħt pressjoni

Klassifikazzjoni	Gass ikkum-pressat	Gass likwifikat	Gass likwifikat imkessaħ	Gass maħlul
Pittogrammi GHS				
Kelma bħala sinjal	Twissija	Twissija	Twissija	Twissija
Dikjarazzjoni ta' Periklu	H280: Fih gass taħt pressjoni; jista' jisplodi jekk jisaħħan	H280: Fih gass taħt pressjoni; jista' jisplodi jekk jisaħħan	H281: Fih gass imkessaħ; jista' jikkawża ħruq jew dannu minn temperaturi baxxi	H280: Fih gass taħt pressjoni; jista' jisplodi jekk jisaħħan
Dikjarazzjoni ta' Prekawzjoni – Prevenzjoni			P282	
Dikjarazzjoni ta' Prekawzjoni – Reazzjoni			P336 P315	
Dikjarazzjoni ta' Prekawzjoni – Ħażna	P410 + P403	P410 + P403	P403	P410 + P403

▼B

Klassifikazzjoni	Gass ikkum-pressat	Gass likwifikat	Gass likwifikat imkessaħ	Gass maħlul
Dikjarazzjoni ta' Prekawzjoni – Rimi				

▼M2

Nota:

Il-pittogramma GHS04 mhix meħtieġa għal gassijiet taħt pressjoni meta tidher il-pittogramma GHS02 jew il-pittogramma GHS06.

▼B

2.5.4. ***Konsiderazzjonijiet Addizzjonali dwar il-Klassifikazzjoni***

Għal dan il-grupp ta' gassijiet, l-informazzjoni li ġejja hi meħtieġa li tkun magħrufa:

— il-pressjoni tal-fwar f'50 °C;

— l-istat fiżiku f'20 °C fi pressjoni ambjentali standard;

— it-temperatura kritika.

Id-data tista' tinsab fil-kitbiet dwar il-qasam, tiġi kkalkulata jew tiġi determinata permezz ta' testjar. Il-biċċa l-kbira ta' gassijiet puri huma diġà kklassifikati fir-Rakkomandazzjonijiet tan-NU dwar il-Ġarr ta' Oġġetti Perikoluż, Manwal dwar it-Testijiet u l-Kriterji.

2.6. **Likwidi li jaqbdu**

2.6.1. ***Definizzjoni***

Likwidu li jaqbad tfisser likwidu li għandu punt ta' infjammabbiltà ta' mhux aktar minn 60 °C.

2.6.2. ***Kriterji tal-klassifikazzjoni***

2.6.2.1. Likwidu li jaqbad malajr għandu jiġi klassifikat f'waħda mit-tliet kategoriji għal din il-klassi skond it-Tabella 2.6.1:

Tabella 2.6.1

Kriterji għal-likwidi li jaqbdu

Kategorija	Kriterji
1	Punt ta' infjammabbiltà ta' < 23 °C u temperatura inizjali meta jagħli ta' ≤ 35 °C
2	Punt ta' infjammabbiltà ta' < 23 °C u temperatura inizjali meta jagħli ta' > 35 °C
3	Punt ta' infjammabbiltà ta' ≥ 23 °C u ≤ 60 °C ([1])

([1]) Għall-finijiet ta' dan ir-Regolament, żjut tal-gass, dijżil u żjut li jsaħħnu bid-dawl li għandhom punt ta' infjammabbiltà bejn ≥ 55 °C u ≤ 75 °C jistgħu jitqiesu bħala Kategorija 3.

▼M2

Nota:

L-aerosols ma għandhomx jiġu kklassifikati bħala likwidi li jaqbdu; ara t-Taqsima 2.3.

▼B

2.6.3. ***Komunikazzjoni tal-Periklu***

L-elementi tat-tikketta għandhom jintużaw għas-sustanzi u t-taħlitiet li jilħqu l-kriterji dwar il-klassifikazzjoni f'din il-klassi ta' periklu skond it-Tabella 2.6.2

Tabella 2.6.2

Elementi tat-tikketta għal-likwidi li jaqbdu malajr

Klassifikazzjoni	Kategorija 1	Category 2	Category 3
Pittogrammi GHS			
Kelma bħala sinjal	Periklu	Periklu	Twissija
Dikjarazzjoni ta' Periklu	H224: Likwidu u fwar li jaqbdu malajr ħafna	H225: Likwidu u fwar li jaqbdu malajr ħafna	H226: Likwidu u fwar li jaqbdu
Dikjarazzjoni ta' Prekawzjoni – Prevenzjoni	P210 P233 P240 P241 P242 P243 P280	P210 P233 P240 P241 P242 P243 P280	P210 P233 P240 P241 P242 P243 P280
Dikjarazzjoni ta' Prekawzjoni – Reazzjoni	P303 + P361 + P353 P370 + P378	P303 + P361 + P353 P370 + P378	P303 + P361 + P353 P370 + P378
Dikjarazzjoni ta' Prekawzjoni – Ħażna	P403 + P235	P403 + P235	P403 + P235
Dikjarazzjoni ta' Prekawzjoni – Rimi	P501	P501	P501

2.6.4. ***Konsiderazzjonijiet Addizzjonali dwar il-Klassifikazzjoni***

2.6.4.1. Għall-klassifikazzjoni ta' likwidi li jaqbdu hemm bżonn tad-data dwar il-punt ta' infjammabbiltà u t-temperatura inizjali meta jagħli. Id-data tista' tiġi determinata permezz ta' testjar, tista' tinstab fil-letteratura jew tista' tiġi kkalkulata. Jekk m'hemmx data disponibbli, il-punt ta' infjammabbiltà u t-temperatura inizjali meta jagħli għandhom jiġu determinati permezz ta' ttestjar. Biex tiġi ddeterminata l-punt ta' infjammabbiltà għandu jintuża l-metodu b'tazza magħluqa.

2.6.4.2. ►**M2** Fil-każ tat-taħlitiet ([1]) li fihom likwidi magħrufa li jaqbdu f'konċentrazzjonijiet definiti, għalkemm jista' jkun fihom komponenti mhux volatili eż. polimeri, addittivi, il-punt ta' fjammabbiltà ma hemmx għalfejn jiġi determinat b'mod esperimentali jekk il-punt ta' fjammabbiltà tat-taħlita, permezz tal-metodu msemmi fi 2.6.4.3, ikun mill-inqas 5 °C ([2]) akbar mill-kriterju rilevanti ta' klassifikazzjoni (23 °C u 60 °C, rispettivament) u sakemm: ◄

([1]) Sal-lum, il-metodu tal-kalkolu kien ivvalidat għal taħlitiet li jkun fihom sa sitt komponenti volatili. Dawn il-komponenti jistgħu jkunu likwidi li jaqbdu bħall-idrokarboni, eteri, alkoħol, esters (minbarra l-akrilati), u ilma. Madankollu għadu mhux ivvalidat għal taħlitiet li fihom taħlitiet sulfuriċi aloġenati u/jew fosforiċi kif ukoll akrilati reattivi.

([2]) Jekk il-punt ta' fjammabbiltà kkalkulat ikun inqas minn 5 °C akbar mill-kriterju rilevanti tal-klassifikazzjoni, il-metodu ta' kalkolu ma jistax ikun intużat u l-punt ta' fjammabbiltà għandu jiġi determinat b'mod sperimentali.

▼B

(a) il-kompożizzjoni tat-taħlita hi magħrufa eżatt (jekk il-materjal għandu firxa speċifikata ta' kompożizzjoni, il-kompożizzjoni bl-aktar punt ta' infjammabbiltà baxxa għandha tintgħażel għall-evalwazzjoni);

(b) il-limitu l-baxx ta' splużjoni ta' kull komponent hu magħruf (korrelazzjoni adattata trid tiġi applikata meta din id-data tiġi estrapolata għal temperaturi oħra apparti l-kundizzjonijiet tat-test) u anke metodu biex jiġi kkalkulat il-limitu l-baxx ta' splużjoni ►M2 tat-taħlita ◄;

(ċ) id-dipendenza tat-temperatura tal-pressjoni tal-fwar saturata u tal-koeffiċjent ta' l-attività hi magħrufa għal kull komponent kif jinsab fit-taħlita;

(d) il-fażi tal-likwidu hi omoġena.

2.6.4.3. Metodu xieraq hu deskritt fi Gmehling u Rasmussen (Ind. Eng. Fundament, 21, 186, (1982)). Għal taħlita li fiha komponenti mhux volatili, eż. polimeri jew addittivi, il-punt ta' infjammabbiltà hi kalkulata mill-komponenti volatili. Hu meqjus li komponent mhux volatili jnaqqas il-pressjoni parzjali tas-solventi bi ftit biss u l-punt ta' infjammabbiltà tkun biss kemxejn inqas mill-valur imkejjel.

2.6.4.4. Metodi possibbli ta' ttestjar għad-determinazzjoni tal-punt ta' infjammabbiltà ta' likwidi li jaqbdu malajr huma elenkati fit-Tabella 2.6.3.

Tabella 2.6.3

Metodi biex jiġi ddeterminat il-punt ta' infjammabbiltà ta' likwidi li jaqbdu:

Standards Ewropej:	EN ISO 1516 kif emendat Determinazzjoni ta' infjammabbiltà/ebda infjammabbiltà – Metodu b'ekwilibriju f'tazza magħluqa
	EN ISO 1523 kif emendat Determinazzjoni ta' punt ta' infjammabbiltà – Metodu b'ekwilibriju f'tazza magħluqa
	EN ISO 2719 kif emendat Determinazzjoni ta' punt ta' infjammabbiltà – Metodu Pensky-Martens f'tazza magħluqa
	EN ISO 3679 kif emendat Determinazzjoni ta' punt ta' infjammabbiltà – Metodu rapidu b'ekwilibriju f'tazza magħluqa
	EN ISO 3680 kif emendat Determinazzjoni ta' infjammabbiltà/ebda infjammabbiltà – Metodu rapidu b'ekwilibriju f'tazza magħluqa
	EN ISO 13736 kif emendat Prodotti taż-żejt mhux raffinat u likwidi oħra – Determinazzjoni tal-punt ta' infjammabbiltà – metodu Abel f'tazza magħluqa
Standards nazzjonali	
Association française de normalisation, AFNOR:	NF M07-036 kif emendat Détermination du point d'éclair – Vase clos Abel-Pensky

▼B

	(identiku għal DIN 51755)
▼M2 _____	
▼B	
Deutsches Institut für Normung	DIN 51755 (punti ta' infjammabbiltàanqas minn 65 ºC) kif emendat Prüfung von Mineralölen und anderen brennbaren Flüssigkeiten; Bestimmung des Flammpunktes im geschlossenen Tiegel, nach Abel-Pensky (identiku għal NF M07-036)

▼M2

2.6.4.5. Likwidi b'punt ta' fjammabbiltà ta' iktar minn 35 °C u mhux iktar minn 60 °C ma jeħtiġux li jiġu kklassifikati fil-Kategorija 3 jekk inkisbu riżultati negattivi fit-test tal-kombustibbiltà sostnuta L.2, il-Parti III, it-Taqsima 32 tan-NU RTDG, il-Manwal dwar it-Testijiet u l-Kriterji.

2.6.4.6. Metodi possibbli tal-ittestjar sabiex jiġi determinat il-punt inizjali tat-togħlija ta' likwidi li jaqbdu huma mniżżla fit-Tabella 2.6.4.

Tabella 2.6.4

Metodi sabiex jiġi determinat il-punt inizjali tat-togħlija ta' likwidi li jaqbdu

Standards Ewropej:	EN ISO 3405 kif emendat Prodotti taż-żejt – Determinazzjoni tal-karatteristiċi ta' distillazzjoni fi pressjoni atmosferika
	EN ISO 3924 kif emendat Prodotti taż-żejt – Determinazzjoni tad-distribuzzjoni tal-firxa tat-togħlija – Metodu tal-kromatografija tal-gass
	EN ISO 4626 kif emendat Likwidi organiċi volatili – Determinazzjoni tal-firxa tat-togħlija ta' solventi organiċi użati bħala materja prima
Ir-Regolament (KE) Nru 440/2008 ([1])	Metodu A.2 kif deskritt fil-Parti A tal-Anness għar-Regolament (KE) Nru 440/2008

([1]) ĠU L 142, 31.5.2008, p. 1.

▼B

2.7. **Materjal solidu li jaqbad**

2.7.1. ***Definizzjoni***

2.7.1.1. Materjal solidu li jaqbad tfisser solidu li hu kombustibbli malajr, jew li jista' jikkawża jew iwassal għal nar b'riżultat tal-frizzjoni.

Materjal solidu kombustibbli malajr hu sustanzi jew taħlitiet f'forma ta' trab, imrammel, jew f'forma ta' pejst li huma perikoluži jekk jistgħu jitqabbdu faċilment permezz ta' kuntatt żgħir ma' sors tan-nar, bħal sulfarina taqbad, u jekk il-fjamma tinxtered malajr.

2.7.2. ***Kriterji tal-klassifikazzjoni***

2.7.2.1. Sustanzi jew taħlitiet forma ta' trab, imrammla, jew pejst (minbarra trab tal-metall jew tal-ligi tal-metall – ara 2.7.2.2) għandhom jiġu klassifikati biex jitqiesu bħala solidi kombustibbli malajr meta l-ħin

▼B

tal-ħruq ta' wieħed jew aktar mill-provi tat-test, li jsiru skond il-metodu tat-test deskritt fil-Parti III, is-sottotaqsima 33.2.1., tar-Rakkomandazzjonijiet tan-NU dwar il-Ġarr ta' Oġġetti Perikoluż, Manwal tat-Testijiet u l-Kriterji, huwa inqas minn 45 sekonda jew ir-rata tal-ħruq tkun inqas minn 2,2 mm/s.

2.7.2.2. It-trab tal-metall jew tal-ligi tal-metall għandhom jiġu klassifikati bħala solidi li jaqbdu malajr meta jistgħu jitqabbdu u r-reazzjoni tinfirex fuq it-tul kollu tal-kampjun f'10 minuti jew inqas.

2.7.2.3. Materjal solidu li jaqbad għandu jiġi klassifikat f'waħda miż-żewġ kategoriji għal din il-klassi permezz tal-Metodu N.1 kif deskritt f'33.2.1 tar-Rakkomandazzjonijiet tan-NU dwar il-Ġarr ta' Oġġetti Perikoluż, Manwal dwar it-Testijiet u l-Kriterji skond it-Tabella 2.7.1:

Tabella 2.7.1

Kriterji għal materjal solidu li jaqbad

Kategorija	Kriterji
1	Test tar-rata tal-ħruq Sustanzi u taħlitiet oħra barra t-trab tal-metall: (a) iż-żona mxarrba ma twaqqafx in-nar u (b) il-ħin tal-ħruq < 45 sekonda jew ir-rata tal-ħruq > 2,2 mm/s Trab tal-metall ħin tal-ħruq ≤ 5 minuti
2	Test tar-rata tal-ħruq Sustanzi u taħlitiet oħra barra t-trab tal-metall: (a) iż-żona mxarrba twaqqaf in-nar għal talanqas 4 minuti u (b) il-ħin tal-ħruq < 45 sekonda jew ir-rata tal-ħruq > 2,2 mm/s Trab tal-metall il-ħin tal-ħruq > 5 minuti u 10 minuti

▼M2

Nota 1:

It-test għandu jiġi mwettaq fuq is-sustanza jew it-taħlita fil-forma fiżika li tiġi ppreżentata fiha. Jekk, pereżempju, għall-finijiet tal-provvista jew trasport, l-istess sustanza kimika għandha tiġi ppreżentata f'forma fiżika differenti minn dik li kienet ittestjata u li hija kkunsidrata li probabbli tibdel il-prestazzjoni tagħha f'test ta' klassifikazzjoni, is-sustanza għandha tiġi ttestjata wkoll fl-għamla l-ġdida.

Nota 2:

L-aerosols ma għandhomx jiġu kklassifikati bħala solidi li jaqbdu; ara t-Taqsima 2.3.

▼B

2.7.3. ***Komunikazzjoni tal-Periklu***

L-elementi li jidhru fuq it-tabella għandhom jintużaw għas-sustanzi jew taħlitiet li jilħqu l-kriterji dwar il-klassifikazzjoni f'din il-klassi ta' periklu skond it-Tabella 2.7.2.

▼B

Tabella 2.7.2

Elementi tat-tikketta għal materjal solidu li jaqbad

Klassifikazzjoni	Kategorija 1	Category 2
Pittogrammi GHS		
Kelma bħala Sinjal	Periklu	Twissija
Dikjarazzjoni ta' Periklu	H228: Solidu li Jaqbad	H228: Solidu li Jaqbad
Dikjarazzjoni ta' Prekawzjoni – Prevenzjoni	P210 P240 P241 P280	P210 P240 P241 P280
Dikjarazzjoni ta' Prekawzjoni – Reazzjoni	P370 + P378	P370 + P378
Dikjarazzjoni ta' Prekawzjoni – Ħażna		
Dikjarazzjoni ta' Prekawzjoni – Rimi		

2.8. **Sustanzi u taħlitiet awtoreattivi**

2.8.1. ***Definizzjoni***

2.8.1.1. Sustanzi jew taħlitiet awtoreattivi huma sustanzi jew taħlitiet likwidi jew solidi termalment instabbli li għandhom tendenza li jgħaddu minn dekompożizzjoni eżotermika qawwija anki mingħajr ma jidħol l-ossiġnu (l-arja). Din id-definizzjoni teskludi sustanzi u taħlitiet klassifikati skond din il-Parti bħala splussivi, perossidi organiċi jew bħala ossidanti.

2.8.1.2. Sustanza jew taħlita awtoreattiva titqies li jkollha karatteristiċi li jisplodu meta waqt testijiet fil-laboratorju l-formulazzjoni jkollha tendenza li tisplodi bil-qawwa, tinħaraq malajr fi fjamma f'daqqa jew turi effett vjolenti meta tissaħħan fil-magħluq.

2.8.2. ***Kriterji tal-klassifikazzjoni***

2.8.2.1. Kull sustanza jew taħlita awtoreattiva għandha titqies biex tiġi klassifikata f'din il-klassi bħala sustanza jew taħlita awtoreattiva sakemm:

(a) huma splussivi, skond il-kriterji mogħtija f'2.1;

(b) huma likwidi jew solidi ossidanti, skond il-kriterji mogħtija f' 2.13 jew f' 2.14, ħlief li t-taħlitiet ta' sustanzi ossidanti, li fihom 5 % jew aktar tas-sustanzi organiċi kombustibbli għandhom jiġu klassifikati bħala sustanzi li jirreaġġixxu waħedhom skond il-proċedura mfissra f'2.8.2.2;

(ċ) huma perossidi organiċi, skond il-kriterji mogħtija f' 2.15;

(d) is-sħana tad-dekompożizzjoni tagħhom hi inqas minn 300 J/g; jew

▼B

(e) it-temperatura tad-dekompożizzjoni tagħhom li taċċelera waħedha (l-SADT) hi akbar minn 75 ºC għal pakkett ta' 50 kg ([1]).

2.8.2.2. Taħlitiet ta' sustanzi ossidanti, li jilħqu l-kriterji dwar il-klassifikazzjoni bħala sustanzi ossidanti, li fihom 5 % jew aktar tas-sustanzi organiċi kombustibbli u li ma jilħqux il-kriterji msemmija f'(a), (ċ), (d) jew (e) fi 2.8.2, għandhom jiġu soġġetti għall-proċedura ta' klassifikazzjoni tas-sustanzi awtoreattivi;

Dik it-taħlita li turi l-karatteristiċi ta' sustanza awtoreattiva tat-tip B sa F (ara 2.8.2.3) għandha tiġi klassifikata bħala sustanza awtoreattiva.

Fejn it-test jitwettaq fil-forma ta' pakkett u l-imballaġġ jinbidel, għandu jitwettaq test ulterjuri fejn jitqies li l-bidla fl-imballaġġ ser jaffetwa r-riżultat tat-test.

2.8.2.3. Sustanzi u taħlitiet awtoreattivi għandhom jiġu klassifikati f'waħda mis-seba' kategoriji tat-"tipi A sa G" għal din il-klassi, skond il-prinċipji li ġejjin:

(a) kwalunkwe sustanza jew taħlita awtoreattiva li tista' tisplodi bil-qawwi jew tinħaraq malajr bi fjamma f'daqqa, kif tkun ippakkjata, għandha tiġi definita bħala sustanza awtoreattiva tat-TIP A;

(b) kwalunkwe sustanza jew taħlita li awtoreattiva li fiha karatteristiċi li jisplodu u li, kif ippakkjata, la tfaqqa' bil-qawwi u lanqas tinħaraq malajr bi fjamma f'daqqa, iżda li għandha tendenza li tgħaddi minn splużjoni termali f'dak il-pakkett għandha tiġi definita bħala sustanza awtoreattiva tat-TIP B;

(ċ) kwalunkwe sustanza jew taħlita awtoreattiva li fiha karatteristiċi li jisplodu meta s-sustanza jew taħlita kif ippakkjata ma tistax tisplodi bil-qawwi jew tinħaraq malajr bi fjamma f'daqqa jew tgħaddi minn splużjoni termali għandha tiġi definita bħala sustanza awtoreattiva tat-TIP C;

(d) kwalunkwe sustanza jew taħlita awtoreattiva li fit-testjar fil-laboratorju:

(i) tisplodi parzjalment, ma tinħaraqx malajr bi fjamma f'daqqa u ma turi l-ebda effett vjolenti meta msaħħna fil-magħluq; jew

(ii) ma tfaqqa' xejn, tinħaraq bi fjamma bil-mod u ma turi l-ebda effett vjolenti meta msaħħna fil-magħluq; jew

(iii) ma tfaqqa' xejn u lanqas tinħaraq bi fjamma u turi effett mezzan meta msaħħna fil-magħluq;

għandha tiġi definita bħala sustanza awtoreattiva tat-TIP D;

(e) kwalunkwe sustanza jew taħlita awtoreattiva li, meta ttestjata fil-laboratorju, la tisplodi bil-qawwi u lanqas tinħaraq bi fjamma f'daqqa u turi ftit jew l-ebda effett meta msaħħna fil-magħluq għandha tiġi definita bħala sustanza awtoreattiva tat-TIP E;

(f) kwalunkwe sustanza jew taħlita awtoreattiva li, meta tiġi ttestjata fil-laboratorju, la tfaqqa' fl-istat fejn tifforma ħofor fl-istruttura u lanqas ma tinħaraq fi fjamma malajr u turi ftit jew l-ebda effett meta msaħħna fil-magħluq kif ukoll saħħa splussiva baxxa jew l-ebda saħħa għandha tiġi definita bħala sustanza awtoreattiva tat-TIP F;

([1]) Ara r-Rakkomandazzjonijiet tan-NU dwar il-Ġarr ta' Oġġetti Perikoluż, il-Manwal dwar it-Testijiet u l-Kriterji, is-sotto-taqsimiet 28.1, 28.2, 28.3 u t-Tabella 28.3.

▼B

(g) kwalunkwe sustanza jew taħlita li, meta ttestjata fil-laboratorju, la tisplodi bil-qawwi fl-istat fejn tifforma ħofor fl-istruttura u lanqas tinħaraq bi fjamma f'daqqa u ma turi l-ebda effett meta msaħħna fil-magħluq u l-ebda saħħa splussiva, dejjem jekk tkun termalment stabbli (it-temperatura tad-dekompożizzjoni li taċċelera waħedha tkun 60 °C sa 75 °C għal pakkett ta' 50 kg), u għal taħlitiet tal-likwidu, dilwent li jkollu temperatura li tagħli ta' mhux inqas minn 150 °C tintuża' għad-disensibbilità, it-taħlita għandha tiġi definita bħala sustanza awtoreattivi tat-TIP G. Jekk it-taħlita mhijiex termalment stabbli jew jintuża dilwent ta' punt ta' meta jagħli ta' amqas minn 150 °C għad-disensitizzazzjoni, it-taħlita għandha tiġi definita bħala sustanza awtoreattiva tat-TIP F.

Fejn it-test jitwettaq fil-forma ta' pakkett u l-imballaġġ jinbidel, għandu jitwettaq test ulterjuri fejn jitqies li l-bidla fl-imballaġġ ser taffetwa r-riżultat tat-test.

2.8.2.4. *Kriterji dwar il-kontroll tat-temperatura*

Is-sustanzi awtoreattivi m'hemmx għalfejn ikunu soġġetti għall-kontroll tat-temperatura jekk l-SADT tagħhom tkun inqas minn jew ugwali għal 55 °C. Il-metodi tat-test biex tiġi determinata l-SADT kif ukoll id-derivazzjoni tat-temperaturi li jikkontrollaw u ta' emerġenza jinsabu fil-Parti II, it-taqsima 28 tar-Rakkomandazzjonijiet tan-NU dwar il-Ġarr ta' Oġġetti Perikoluži, Manwal dwar it-Testijiet u l-Kriterji. It-test magħżul għandu jsir b'mod li hu rappreżentattiv, kemm fid-daqs kif ukoll fil-materjal, tal-pakkett.

2.8.3. ***Komunikazzjoni tal-Periklu***

L-elementi tat-tikketta għandhom jintużaw għal sustanzi jew taħlitiet li jilħqu l-kriterji tal-klassifikazzjoni f'din il-klassi ta' periklu skond it-Tabella 2.8.1.

Tabella 2.8.1

Elementi tat-tikketta għas-sustanzi u t-taħlitiet awtoreattivi

Klassifikazzjoni	Tip A	Tip B	Tip C u D	Tip E u F	Tip G
Pittogrammi GHS		 			M'hemm l-ebda elementi tat-tikketta allokati għal din il-kategorija ta' periklu
Kelma bħala sinjal	Periklu	Periklu	Periklu	Twissija	
Dikjarazzjoni ta' Periklu	H240: It-tisħin jista' jikkawża splużjoni	H241: It-tisħin jista' jikkawża nar jew splużjoni	H242: It-tisħin jista' jikkawża nar	H242: It-tisħin jista' jikkawża nar	
Dikjarazzjoni ta' Prekawzjoni – Prevenzjoni	P210 P220 P234 P280	P210 P220 P234 P280	P210 P220 P234 P280	P210 P220 P234 P280	
Dikjarazzjoni ta' Prekawzjoni – Reazzjoni	P370 + P378 P370 + P380 + P375	P370 + P378 P370 + P380 + P375	P370 + P378	P370 + P378	

▼B

Klassifikazzjoni	Tip A	Tip B	Tip C u D	Tip E u F	Tip G
Dikjarazzjoni ta' Prekawzjoni – Ħażna	P403 + P235 P411 P420	P403 + P235 P411 P420	P403 + P235 P411 P420	P403 + P235 P411 P420	
Dikjarazzjoni ta' Prekawzjoni – Rimi	P501	P501	P501	P501	

It-Tip G m'għandu l-ebda elementi ta' komunikazzjoni tal-periklu assenjati imma għandu jiġi kkunsidrat għall-propjetajiet ta' klassijiet ta' periklu oħra.

2.8.4. ***Konsiderazzjonijiet Addizzjonali dwar il-Klassifikazzjoni***

2.8.4.1. Il-karatteristiċi tas-sustanzi jew taħlitiet awtoreattivi li huma deċiżivi għall-klassifikazzjoni tagħhom għandhom jiġu determinati b'mod esperimentali. Il-klassifikazzjoni ta' sustanza jew taħlita awtoreattiva għandha ssir skond is-serje ta' test A sa H kif deskritt fil-Parti II tar-Rakkomandazzjonijiet tan-NU dwar il-Ġarr ta' Oġġetti Perikoluż, Manwal dwar it-Testijiet u l-Kriterji. Il-proċedura dwar il-klassifikazzjoni hi deskritta fil-Figura 2.8.1.

2.8.4.2. Il-proċeduri ta' klassifikazzjoni għas-sustanzi u t-taħlitiet awtoreattivi m'hemmx għalfejn jiġu applikati jekk:

(a) M'hemm l-ebda gruppi kimiċi preżenti fil-molekula assoċjati ma' karatteristiċi splussivi jew awtoreattivi. Eżempji ta' gruppi ta' dan it-tip huma mogħtija fit-Tabelli A6.1 u A6.2 fl-Appendiċi 6 tar-Rakkomandazzjonijiet tan-NU dwar il-Ġarr ta' Oġġetti Perikoluż, Manwal dwar it-Testijiet u l-Kriterji; jew

(b) Għal sustanza organika waħda jew taħlita omoġena ta' sustanzi organiċi, l-SADT stmata għal pakkett ta' 50 kg hi akbar minn 75 ºC jew l-enerġija tad-dekompożizzjoni eżotermika hi anqas minn 300J/g. It-temperatura tal-bidu u l-enerġija tad-dekompożizzjoni tista' tiġi stmata permezz ta' teknika kalometrika adattata (ara l-Parti II, is-sottotaqsima 20.3.3.3 tar-Rakkomandazzjonijiet tan-NU dwar il-Ġarr ta' Oġġetti Perikoluż, Manwal dwar it-Testijiet u l-Kriterji).

▼B

Figura 2.8.1

Sustanzi u taħlitiet awtoreattivi

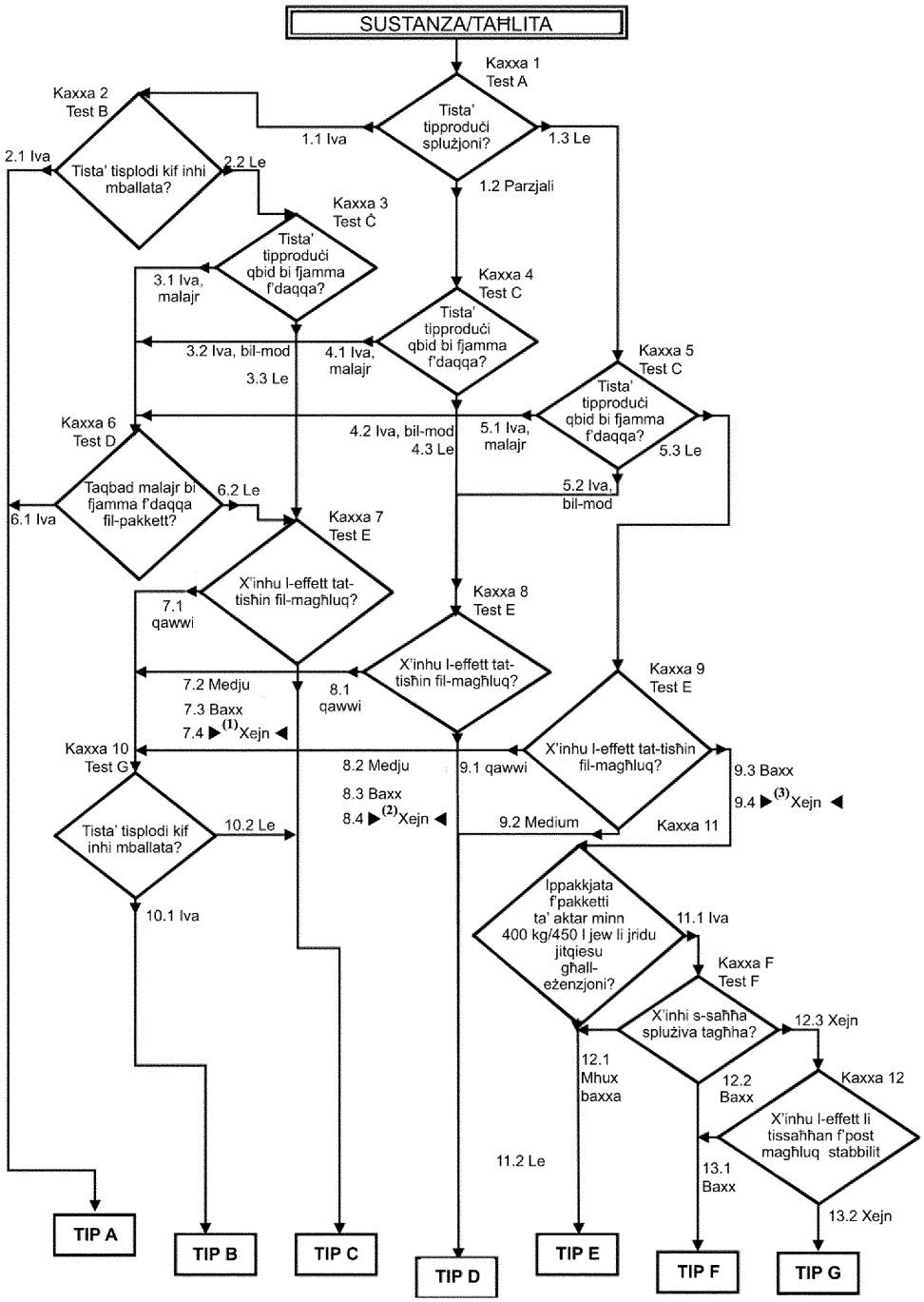

▶(1) (2) (3) M2

▼B

2.9. **Likwidi piroforiċi**

2.9.1. ***Definizzjoni***

Likwidu piroforiku tfisser sustanza jew taħlita likwida li, anki fi kwantitajiet żgħar, għandha tendenza li taqbad f'ħames minuti wara li tmiss ma' l-arja.

2.9.2. ***Kriterji tal-klassifikazzjoni***

2.9.2.1. Likwidu piroforiku għandu jiġi klassifikat f'kategorija waħda għal din il-klassi permezz tat-test N.3 fil-Parti III, is-sottotaqsima 33.3.1.5 tar-Rakkomandazzjonijiet tan-NU dwar il-Ġarr ta' Oġġetti Perikoluži, Manwal dwar it-Testijiet u l-Kriterji skond it-Tabella 2.9.1:

Tabella 2.9.1

Kriterji għal-likwidi piroforiċi

Kategorija	Kriterji
1	Il-likwidu jaqbad f'temp ta' 5 min meta jiġi miżjud ma' carrier inert u espost għall-arja, jew jaqbad jew jaħraq karta tal-filter meta jmiss ma' l-arja f'temp ta' 5 min.

2.9.3. ***Komunikazzjoni tal-Periklu***

L-elementi tat-tikketta għandhom jintużaw għal sustanzi jew taħlitiet li jilħqu l-kriterji dwar il-klassifikazzjoni f'din il-klassi ta' periklu skond it-Tabella 2.9.2.

Tabella 2.9.2

Elementi tat-tikketta għal-likwidi piroforiċi

Klassifikazzjoni	Kategorija 1
Pittogramma GHS	
Kelma bħala Sinjal	Periklu
Dikjarazzjoni ta' Periklu	H250: Jieħu n-nar spontanjament jekk ikun espost għall-arja
Dikjarazzjoni ta' Prekawzjoni – Prevenzjoni	P210 P222 P280
Dikjarazzjoni ta' Prekawzjoni – Reazzjoni	P302 + P334 P370 + P378
Dikjarazzjoni ta' Prekawzjoni – Ħażna	P422
Dikjarazzjoni ta' Prekawzjoni – Rimi	

2.9.4. ***Konsiderazzjonijiet Addizzjonali dwar il-Klassifikazzjoni***

2.9.4.1. Il-proċedura ta' klassifikazzjoni għal-likwidi piroforiċi m'hemmx għalfejn tiġi applikata meta mill-esperjenza fil-manifattura tal-produzzjoni jew it-tqandil jirriżulta li s-sustanza ma taqbadx spontanjament meta tmiss ma' l-arja f'temperaturi normali (jiġifieri s-sustanza hi magħrufa li hi stabbli f'temperatura ta' ġewwa għal perjodi twal ta' żmien (jiem)).

▼B

2.10. **Materjal solidu piroforiku**

2.10.1. ***Definizzjoni***

Materjal solidu piroforiku tfisser sustanza jew taħlita solida li, anki fi kwantitajiet żgħar, għandu tendenza li jaqbad f'temp ta' ħames minuti wara li jmiss ma' l-arja.

2.10.2. ***Kriterji tal-klassifikazzjoni***

2.10.2.1. Materjal solidu piroforiku għandu jiġi klassifikat f'kategorija waħda għal din il-klassi permezz tat-test N.2 fil-Parti III, is-sottotaqsima 33.3.1.4 tar-Rakkomandazzjonijiet tan-NU dwar il-Ġarr ta' Oġġetti Perikoluži, il-Manwal dwar it-Testijiet u l-Kriterji skond it-Tabella 2.10.1:

Tabella 2.10.1

Kriterji għall-materjal solidu piroforiku

Kategorija	Kriterji
1	Il-materjal solidu jaqbad f'temp ta' 5 minuti mindu jmiss ma' l-arja.

Nota:

It-test għandu jsir fuq is-sustanza jew taħlita fil-forma fiżika tagħha kif preżentata. Jekk, pereżempju, għall-iskopijiet tal-provvista jew it-trasport, l-istess kimika se tiġi preżentata f'forma fiżika differenti minn dik li giet ittestjata u li hi kkunsidrata li hi probabbli li materjalment tbiddel il-wirja tagħha f'test ta' klassifikazzjoni, is-sustanza għandha wkoll tiġi ttestjata fil-forma l-ġdida.

2.10.3. ***Komunikazzjoni tal-Periklu***

L-elementi tat-tikketta għandhom jintużaw għas-sustanzi jew taħlitiet li jilħqu l-kriterji għall-klassifikazzjoni f'din il-klassi ta' periklu skond it-Tabella 2.10.2.

Tabella 2.10.2

Elementi tat-tikketta għall-materjal solidu piroforiku

Klassifikazzjoni	Kategorija 1
Pittogramma GHS	
Kelma bħala sinjal	Periklu
Dikjarazzjoni ta' Periklu	H250: Jieħu n-nar spontanjament jekk ikun espost għall-arja
Dikjarazzjoni ta' Prekawzjoni – Prevenzjoni	P210 P222 P280
Dikjarazzjoni ta' Prekawzjoni – Reazzjoni	P335 + P334 P370 +P378
Dikjarazzjoni ta' Prekawzjoni – Ħażna	P422
Dikjarazzjoni ta' Prekawzjoni – Rimi	

▼B

2.10.4. ***Konsiderazzjonijiet Addizzjonali dwar il-Klassifikazzjoni***

2.10.4.1. Il-proċedura ta' klassifikazzjoni għall-materjal solidu piroforiku m'hemmx għalfejn tiġi applikata meta mill-esperjenza fil-manifattura tal-produzzjoni jew it-tqandil nafu li s-sustanza ma tiħux waħedha meta tmiss ma' l-arja f'temperaturi normali (jiġifieri s-sustanza hi magħrufa li hi stabbli f'temperatura ta' ġewwa għal perjodi twal ta' żmien (jiem).

2.11. **Taħlitiet u sustanzi li jisħnu waħedhom**

2.11.1. ***Definizzjoni***

2.11.1.1. Sustanza jew taħlita li tisħon waħedha hija sustanza jew taħlita likwida jew solida, barra mil-likwidu jew solidu piroforiku, li, b'reazzjoni ma' l-arja u mingħajr xi fornitura ta' enerġija, ikollha tendenza li tisħon waħedha; din is-sustanza jew taħlita hi differenti mil-likwidu jew solidu piroforiku fis-sens li taqbad biss meta tkun f'ammonti kbar (kilogrammi) u wara perjodi twal ta' żmien (sigħat jew jiem).

▼M2

2.11.1.2. It-tisħin waħdu ta' sustanzi jew taħlitiet huwa proċess fejn ir-reazzjoni gradwali ta' dik is-sustanza jew taħlita mal-ossiġnu (fl-arja) tiġġenera sħana. Jekk ir-rata ta' produzzjoni tas-sħana teċċedi r-rata ta' telf ta' sħana, allura t-temperatura tas-sustanza jew tat-taħlita tiżdid tant li, wara ħin ta' induzzjoni, tista' twassal għal awtofjammabbiltà u awtokombustjoni.

▼B

2.11.2. ***Kriterji tal-klassifikazzjoni***

2.11.2.1. Sustanza jew taħlita għandha tiġi klassifikata bħala sustanza jew taħlita li tisħon waħedha f'din il-klassi, jekk fit-testijiet li jsiru skond il-metodu tat-test mogħti fir-Rakkomandazzjonijiet tan-NU dwar il-Ġarr ta' Oġġetti Perikoluži, Manwal tat-Testijiet u l-Kriterji, Parti III, sottotaqsima 33.3.1.6:

(a) jinkiseb riżultat pożittiv permezz ta' kampjun kubiku ta' 25 mm f'140 °C;

(b) jinkiseb riżultat pożittiv f'test permezz ta' kampjun kubiku ta' 100 mm f'140 °C u jinkiseb riżultat negattiv f'test permezz ta' kampjun kubiku ta' 100 mm f'120 °C u s-sustanza jew it-taħlita għandha tiġi imballata f'pakketti b'volum ta' aktar minn 3 m^3;

(ċ) jinkiseb riżultat pożittiv f'test permezz ta' kampjun kubiku ta' 100 mm f'140 °C u jinkiseb riżultat negattiv f'test permezz ta' kampjun kubiku ta' 100 mm f'100 °C u s-sustanza jew it-taħlita għandha tiġi imballata f'pakketti b'volum ta' aktar minn 450 litru;

(d) jinkiseb riżultat pożittiv f'test permezz ta' kampjun kubiku ta' 100 mm f'140 °C u jinkiseb riżultat pożittiv f'test permezz ta' kampjun kubiku ta' 100 mm f'100 °C.

2.11.2.2. Sustanza jew taħlita li tisħon waħedha għandha tiġi klassifikata f'waħda miż-żewġ kategoriji għal din il-klassi jekk, fit-test li jsir skond il-metodu tat-test N.4 fil-Parti III, is-sottotaqsima 33.3.1.6 tar-Rakkomandazzjonijiet tan-NU dwar il-Ġarr ta' Oġġetti Perikoluži, il-Manwal dwar it-Testijiet u l-Kriterji, ir-riżultat jilħaq il-kriterji skond it-Tabella 2.11.1:

▼B

Tabella 2.11.1

Kriterji dwar is-sustanzi u t-taħlitiet li jisħnu waħedhom

Kategorija	Kriterji
1	Jinkiseb riżultat pożittiv f'test permezz ta' kampjun kubiku ta' 25 mm f'140 °C
2	(a) jinkiseb riżultat pożittiv f'test permezz ta' kampjun kubiku ta' 100 mm f'140 °C u jinkiseb riżultat negattiv f'test permezz ta' kampjun kubiku ta' 25 mm f'140 °C u s-sustanza jew it-taħlita għandha tiġi imballata f'pakketti b'volum ta' aktar minn 3 m^3; jew (b) jinkiseb riżultat pożittiv f'test permezz ta' kampjun kubiku ta' 100 mm f'140 °C u jinkiseb riżultat negattiv f'test permezz ta' kampjun kubiku ta' 25 mm f'140 °C, jinkiseb riżultat pożittiv f'test permezz ta' kampjun kubiku ta' 100 mm f'120 °C; u s-sustanza jew it-taħlita għandha tiġi imballata f'pakketti b'volum ta' aktar minn 450 litru; jew (ċ) jinkiseb riżultat pożittiv f'test permezz ta' kampjun kubiku ta' 100 mm f'140 °C u jinkiseb riżultat negattiv f'test permezz ta' kampjun kubiku ta' 25 mm f'140 °C, u jinkiseb riżultat pożittiv f'test permezz ta' kampjun kubiku ta' 100 mm f'100 °C.

Nota:

It-test għandu jsir fuq is-sustanza jew taħlita fil-forma fiżika tagħha kif preżentata. Jekk, pereżempju, għall-iskopijiet tal-provvista jew it-trasport, l-istess kimika se tiġi preżentata f'forma fiżika differenti minn dik li giet ittestjata u li hi kkunsidrata li hi probabbli li materjalment tbiddel il-wirja tagħha f'test ta' klassifikazzjoni, is-sustanza għandha wkoll tiġi ttestjata fil-forma l-ġdida.

2.11.2.3. Is-sustanzi u t-taħlitiet b'temperatura ta' kombustjoni spontanja ogħla minn 50 °C għal volum ta' 27 m^3 m'għandhomx jiġu klassifikati bħala sustanza jew taħlita li tisħon waħedha.

2.11.2.4. Is-sustanzi u t-taħlitiet b'temperatura ta' qbid spontanja ogħla minn 50 °C għal volum ta' 450 litru m'għandhomx jiġu assenjati fil-Kategorija 1 ta' din il-klassi.

2.11.3. ***Komunikazzjoni tal-Periklu***

L-elementi tat-tikketta għandhom jintużaw għal sustanzi jew taħlitiet li jilħqu l- kriterji dwar il-klassifikazzjoni f'din il-klassi ta' periklu skond it-Tabella 2.11.2.

Tabella 2.11.2

Elementi tat-tikketta għal sustanzi u taħlitiet li jisħnu waħedhom

Klassifikazzjoni	Kategorija 1	Kategorija 2
Pittogrammi GHS		
Kelma bħala Sinjal	Periklu	Twissija
Dikjarazzjoni ta' Periklu	H251: Jisħon waħdu; jista' jieħu n-nar	H252: Jisħon waħdu fi kwantitajiet kbar; jista' jieħu n-nar

▼B

Klassifikazzjoni	Kategorija 1	Kategorija 2
Dikjarazzjoni ta' Prekawzjoni – Prevenzjoni	P235 + P410 P280	P235 + P410 P280
Dikjarazzjoni ta' Prekawzjoni – Reazzjoni		
Dikjarazzjoni ta' Prekawzjoni – Ħażna	P407 P413 P420	P407 P413 P420
Dikjarazzjoni ta' Prekawzjoni – Rimi		

2.11.4. ***Konsiderazzjonijiet Addizzjonali dwar il-Klassifikazzjoni***

2.11.4.1. Għal skemi dettaljati li jispjegaw il-loġika dwar deċiżjoni dwar il-klassifikazzjoni u t-testijiet li jridu jsiru biex jiġu assigurati l-kategoriji differenti, ara l-Figura 2.11.1.

2.11.4.2. Il-proċedura ta' klassifikazzjoni għas-sustanzi jew taħlitiet li jisħnu waħedhom m'hemmx għalfejn tiġi applikata jekk ir-riżultati tat-test ta' l-eżaminar jistgħu jiġu korrelati b'mod adegwat mat-test ta' klassifikazzjoni u tista' tiġi applikata marġini tas-sigurtà addattata. Eżempji ta' testijiet ta' screening huma:

(a) It-test tal-Forn Grewer (VDI linja ta' gwida 2263, Parti 1, 1990, metodi tat-Test biex jiġu Determinati l-Karatteristiċi tas-Sigurtà tat-Trabijiet) b'temperatura tal-bidu ta' 80 K 'l fuq mit-temperatura ta' referenza għal volum ta' 1 l;

(b) It-Test li Jeżamina t-Trab f'Massa (Gibson, N. Harper, D.J. Rogers, R. Evalwazzjoni tar-riskji tan-nar u l-isplużjoni fi trabijiet niexfa, Plant Operations Progress, 4 (3), 181 – 189, 1985) b'temperatura tal-bidu ta' 60 K 'l fuq mit-temperatura ta' referenza għal volum ta' 1 l.

▼B

Figura 2.11.1

Sustanzi u taħlitiet li jisħnu waħedhom

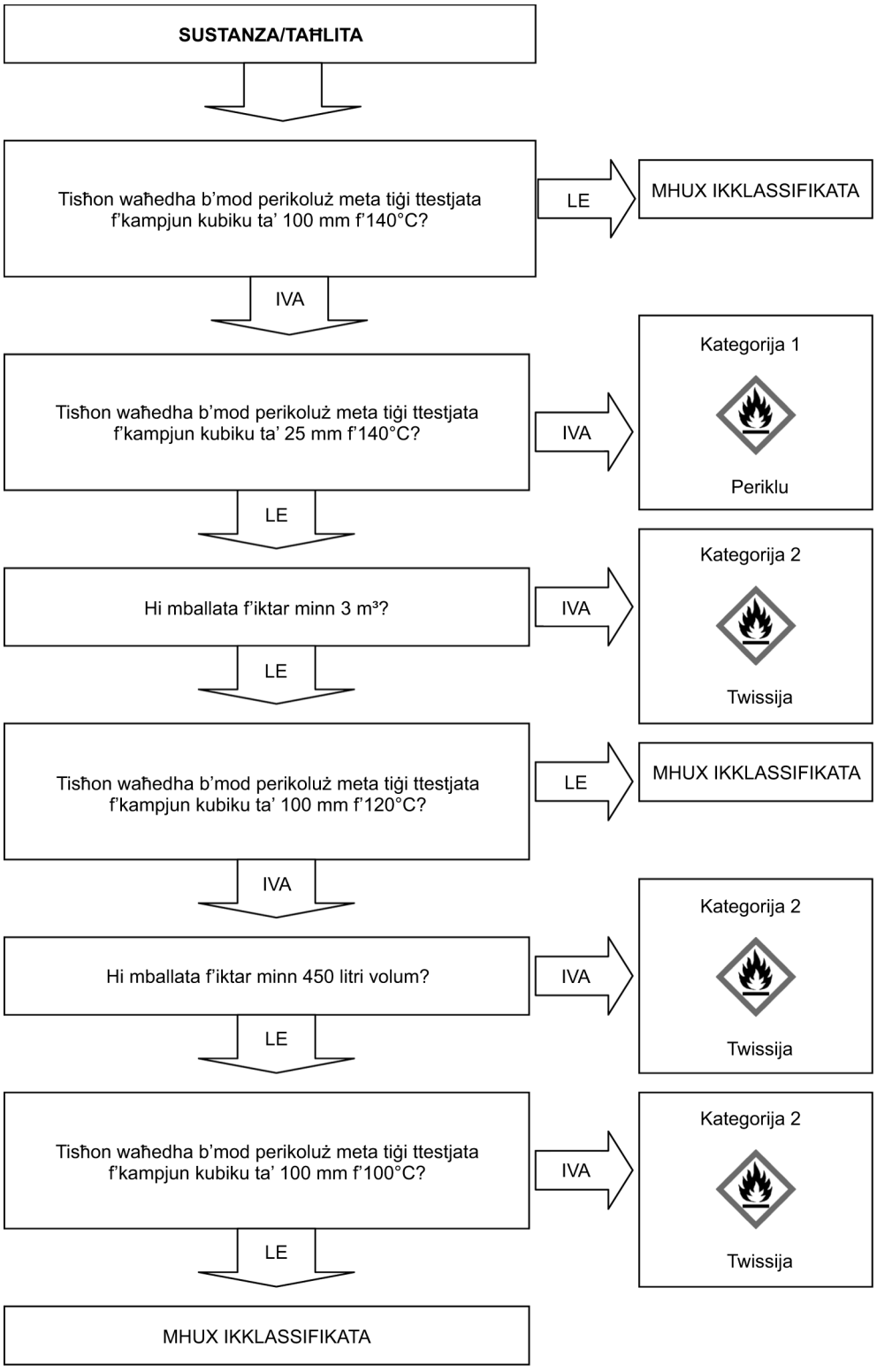

▼B

2.12. **Sustanzi u taħlitiet li meta jmissu ma' l-ilma jarmu gassijiet li jaqbdu**

2.12.1. ***Definizzjoni***

Is-sustanzi jew taħlitiet li, meta jmissu ma' l-ilma, jarmu gassijiet li jaqbdu tfisser sustanzi jew taħlitiet solidi jew likwidi li, permezz ta' taħlit ma' l-ilma, ikollhom tendenza li jaqbdu b'mod spontanju jew jerħu gassijiet li jaqbdu fi kwantitajiet perikoluż.

2.12.2. ***Kriterji tal-klassifikazzjoni***

2.12.2.1. Sustanza jew taħlita li, meta tmiss ma' l-ilma, tarmi gassijiet li jaqbdu għandha tiġi kklassifikata f'waħda mit-tliet kategoriji għal din il-klassi, permezz tat-test N.5 fil-Parti III, sottotaqsima 33.4.1.4 tar-Rakkomandazzjonijiet tan-NU dwar it-Trasport ta' Merkanzija Perikoluża, Manwal dwar it-Testijiet u l-Kriterji, skond it-Tabella 2.12.1:

Tabella 2.12.1

Kriterji għal sustanzi jew taħlitiet li meta jmissu ma' l-ilma jarmu gassijiet li jaqbdu

Kategorija	Kriterji
1	Kwalunkwe sustanza jew taħlita li tirreaġġixxi bis-saħħa ma' l-ilma f'temperaturi ambjentali u ġeneralment turi tendenza li l-gass prodott jaqbad spontanjament, jew li tirreaġġixxi mill-ewwel ma' l-ilma f'temperaturi ambjentali b'tali mod li r-rata ta' evoluzzjoni tal-gass li jaqbad tkun ugwali għal jew akbar minn 10 litri kull kilogramma ta' sustanza fi kwalunkwe minuta.
2	Kwalunkwe sustanza jew taħlita li tirreaġġixxi mill-ewwel ma' l-ilma f'temperaturi ambjentali b'tali mod li r-rata massima ta' evoluzzjoni tal-gass li jaqbad tkun ugwali għal jew akbar minn 20 litru kull kilogramma ta' sustanza fis-siegħa, u li ma tilħaqx il-kriterji għal Kategorija 1.
3	Kwalunkwe sustanza jew taħlita li tirreaġġixxi bil-mod ma' l-ilma f'temperaturi ambjentali b'tali mod li r-rata massima ta' evoluzzjoni tal-gass li jaqbad tkun ugwali għal jew akbar minn 1 litru kull kilogramma ta' sustanza fis-siegħa, u li ma tilħaqx il-kriterji għal Kategoriji 1 u 2.

Nota:

It-test għandu jsir fuq is-sustanza jew taħlita fil-forma fiżika tagħha kif ippreżentata. Jekk, pereżempju, għall-finijiet ta' forniment jew trasport, l-istess kimika għandha tiġi ppreżentata f'forma fiżika differenti minn dik li kienet ittestjata u li hija kkunsidrata li aktarx materjalment tbiddel il-prestazzjoni tagħha f'test ta' klassifikazzjoni, is-sustanza għandha tiġi wkoll ittestjata fil-forma l-ġdida.

2.12.2.2. Sustanza jew taħlita għandha tiġi klassifikata bħala sustanza jew taħlita li meta tmiss ma' l-ilma tarmi gassijiet li jaqbdu malajr jekk taqbad spontanjament f'xi stadju fil-proċedura tat-test.

2.12.3. ***Komunikazzjoni tal-Periklu***

L-elementi tat-tikketta għandhom jintużaw għal sustanzi jew taħlitiet li jilħqu l-kriterji għall-klassifikazzjoni f'din il-klassi ta' periklu skond it-Tabella 2.12.2.

▼B

Tabella 2.12.2

Elementi tat-tikketta għal sustanzi jew taħlitiet li meta jmissu ma' l-ilma jarmu gassijiet li jaqbdu

Klassifikazzjoni	Kategorija 1	Kategorija 2	Kategorija 3
Pittogrammi GHS			
Kelma bħala Sinjal	Periklu	Periklu	Twissija
Dikjarazzjoni ta' Periklu	H260: Meta jmiss ma' l-ilma jerħi gassijiet li jistgħu jieħdu n-nar spontan-jament	H261: Meta jmiss ma' l-ilma jerħi gassijiet li jaqbdu	H261: Meta jmiss ma' l-ilma jerħi gassijiet li jaqbdu
Dikjarazzjoni ta' Prekawzjoni – Prevenzjoni	P223 P231 + P232 P280	P223 P231 + P232 P280	P231 + P232 P280
Dikjarazzjoni ta' Prekawzjoni – Reazzjoni	P335 + P334 P370 + P378	P335 + P334 P370 + P378	P370 + P378
Dikjarazzjoni ta' Prekawzjoni – Ħażna	P402 + P404	P402 + P404	P402 + P404
Dikjarazzjoni ta' Prekawzjoni – Rimi	P501	P501	P501

2.12.4. ***Konsiderazzjonijiet Addizzjonali dwar il-Klassifikazzjoni***

2.12.4.1. Il-proċedura ta' klassifikazzjoni għal din il-klassi m'hemmx għalfejn tiġi applikata jekk:

a) l-istruttura kimika tas-sustanza jew taħlita ma fihiex metal jew metallojdi; jew

b) mill-esperjenza fil-produzzjoni jew il-manuvrar nafu li s-sustanza jew it-taħlita ma tirreaġġixxix ma' l-ilma, eż. is-sustanza hi fabbrikata bl-ilma jew maħsula bl-ilma; jew

(ċ) hu magħruf li s-sustanza tinħall fl-ilma biex tifforma taħlita stabbli.

2.13. **Likwidi ossidanti**

2.13.1. ***Definizzjoni***

Likwidu ossidanti tfisser sustanza jew taħlita likwida li, filwaqt li hi stess mhux bilfors kombustibbli, tista', ġeneralment billi tirrilaxxa l-ossiġnu, tikkawża, jew tikkontribwixxi għal, kombustjoni ta' materjal ieħor.

2.13.2. ***Kriterji tal-klassifikazzjoni***

2.13.2.1. Likwidu ossidanti għandu jiġi klassifikat f'waħda mit-tliet kategoriji għal din il-klassi permezz tat-test O.2 fil-Parti III, is-sottotaqsima 34.4.2 tar-Rakkomandazzjonijiet tan-NU dwar il-Ġarr ta' Oġġetti Perikoluži, il-Manwal dwar it-Testijiet u l-Kriterji skond it-Tabella 2.13.1:

▼B

Tabella 2.13.1

Kriterji għal-likwidi ossidanti

Kategorija	Kriterji
1	Kull sustanza jew taħlita li, fit-taħlita 1:1, bil-piż, ta' sustanza u ċelluloża ttestjata, taqbad spontanjament; jew il-ħin medju biex togħla l-pressjoni ta' taħlita 1:1, bil-piż, ta' sustanza (jew taħlita) u ċelluloża jkun inqas minn dak ta' taħlita 1:1, bil-piż, ta' 50 % aċtu perkloriku u ċelluloża.
2	Kull sustanza jew taħlita li, fit-taħlita 1:1, bil-piż, ta' sustanza (jew taħlita) u ċelluloża ttestjata, turi ħin medju ta' żieda fil-pressjoni inqas minn jew ugwali għall-ħin medju ta' żieda fil-pressjoni ta' taħlita 1:1, bil-piż, ta' 40 % ta' taħlita tal-klorat tas-sodju kollu ilma u ċelluloża; u l-kriterji għall-Kategorija 1 ma jintlaħqux.
3	Kull sustanza jew taħlita li, fit-taħlita 1:1, bil-piż, ta' sustanza (jew taħlita) u ċelluloża ttestjata, turi ħin medju ta' żieda fil-pressjoni inqas minn jew ugwali għall-ħin medju ta' żieda fil-pressjoni ta' taħlita 1:1, bil-piż, ta' 65 % aċidu nitriku kollu ilma u ċelluloża; u l-kriterji għall-Kategorija 1 u 2 ma jintlaħqux.

2.13.3. ***Komunikazzjoni tal-Periklu***

L-elementi tat-tikketta għandhom jintużaw għal sustanzi jew taħlitiet li jilħqu l-kriterji għall-klassifikazzjoni f'din il-klassi ta' periklu skond it-Tabella 2.13.2.

Tabella 2.13.2

Elementi tat-tikketta għal-likwidi ossidanti

Klassifikazzjoni	Kategorija 1	Kategorija 2	Kategorija 3
Pittogrammi GHS			
Kelma bħala Sinjal	Periklu	Periklu	Twissija
Dikjarazzjoni ta' Periklu	H271: Jista' jikkawża nar jew splużjoni; ossidant qawwi	H272: Jista' jżid in-nar; ossidant	H272: Jista' jżid in-nar; ossidant
Dikjarazzjoni ta' Prekawzjoni – Prevenzjoni	P210 P220 P221 P280 P283	P210 P220 P221 P280	P210 P220 P221 P280
Dikjarazzjoni ta' Prekawzjoni – Reazzjoni	P306 + P360 P371 + P380 + P375 P370 + P378	P370 + P378	P370 + P378

▼B

Klassifikazzjoni	Kategorija 1	Kategorija 2	Kategorija 3
Dikjarazzjoni ta' Prekawzjoni – Ħażna			
Dikjarazzjoni ta' Prekawzjoni – Rimi	P501	P501	P501

2.13.4. ***Konsiderazzjonijiet Addizzjonali dwar il-Klassifikazzjoni***

2.13.4.1. Għal sustanzi jew taħlitiet organiċi l-proċedura ta' klassifikazzjoni għal din il-klassi ma tapplikax jekk:

(a) is-sustanza jew it-taħlita ma fihiex ossiġnu, florina jew kloru; jew

(b) is-sustanza jew it-taħlita fiha l-ossiġnu, il-florina jew il-kloru u dawn l-elementi huma marbuta flimkien b'mod kimiku biss mal-karbonju jew l-idroġenu.

2.13.4.2. Għas-sustanzi jew it-taħlitiet inorganiċi l-proċedura ta' klassifikazzjoni għal din il-klassi ma tapplikax jekk ma fihomx atomi ta' l-ossiġnu jew l-aloġenu.

2.13.4.3. Fil-każ ta' diverġenza bejn ir-riżultati tat-test u dak li hu magħruf mill-esperjenza fit-trattar u l-użu tas-sustanzi jew taħlitiet li turihom bħala ossidanti, il-ġudizzji bbażati fuq l-esperjenza magħrufa għandhom jieħdu preċedenza fuq ir-riżultati tat-test.

2.13.4.4. F'każijiet fejn is-sustanzi jew it-taħlitiet joħolqu żieda fil-pressjoni (għolja wisq jew baxxa wisq), ikkawżata minn reazzjonijiet kimiċi li ma jikkaratterizzawx il-karatteristiċi ossidanti tas-sustanza jew taħlita, għandu jkun meħtieġ li jiġi repetut it-test deskritt fil-Parti III, is-sottotaqsima 34.4.2 tar-Rakkomandazzjonijiet tan-NU dwar il-Ġarr ta' Oġġetti Perikoluži, il-Manwal dwar it-Testijiet u l-Kriterji b'sustanza inerti, eż. dijatomita (kieselguhr), minflok iċ-ċelluloża sabiex tkun iċċarata n-natura tar-reazzjoni u jkun iċċekkjat riżultat falz pożittiv.

2.14. **Materjal solidu ossidanti**

2.14.1. ***Definizzjoni***

Materjal solidu ossidanti tfisser sustanza jew taħlita solida li, filwaqt li fiha nnifisha mhux bilfors tkun kombustibbli, tista', ġeneralment billi tirrilaxxa l-ossiġnu, tikkawża, jew tikkontribwixxi għal, kombustjoni ta' materjal ieħor.

2.14.2. ***Kriterji tal-klassifikazzjoni***

2.14.2.1. Materjal solidu ossidanti għandu jiġi klassifikat f'waħda mit-tliet kategoriji għal din il-klassi permezz tat-test O.1 fil-Parti III, is-sottotaqsima 34.4.1 tar-Rakkomandazzjonijiet tan-NU dwar il-Ġarr ta' Oġġetti Perikoluži, il-Manwal dwar it-Testijiet u l-Kriterji skond it-Tabella 2.14.1:

Tabella 2.14.1

Kriterji għall-materjal solidu ossidanti

Kategorija	Kriterji
1	Kull sustanza jew taħlita li, fil-proporzjon ittestjat 4:1 jew 1:1 tal-kampjun maċ-ċelluloża (bil-piż), turi ħin medju tal-ħruq inqas mill-ħin medju tal-ħruq ta' taħlita 3:2, bil-piż, ta' bromat tal-potassju u ċelluloża.
2	Kull sustanza jew taħlita li, fil-proporzjon ittestjat 4:1 jew 1:1 tal-kampjun maċ-ċelluloża (bil-piż), turi ħin tal-ħruq medju ugwali għal jew inqas mill-ħin medju tal-ħruq ta' taħlita 2:3 (bil-piż) ta' bromat tal-potassju u ċelluloża u l-kriterji għall-Kategorija 1 ma jintlaħqux.

▼B

Kategorija	Kriterji
3	Kull sustanza jew taħlita li, fil-proporzjon ittestjat 4:1 jew 1:1 tal-kampjun maċ-ċelluloża, turi ħin tal-ħruq medju ugwali għal jew anqas mill-ħin medju tal-ħruq ta' taħlita 3:7 (bil-piż) ta' bromat tal-potassju u ċelluloża u l-kriterji għall-Kategoriji 1 u 2 ma ntlaħqux.

Nota 1

Xi materjal solidu ossidanti jippreżenta wkoll perikli ta' splużjoni taħt ċerti kondizzjonijiet (meta maħżuna fi kwantitajiet kbar). Ċerti tipi ta' nitrat ta' l-ammonju jistgħu jwasslu għal periklu ta' splużjoni f'kondizzjonijiet estremi u t-"Test ta' reżistenza għad-denotazzjoni" (Kodiċi BC, l-Anness 3, it-Test 5) jista' jintuża sabiex jivverifika dan il-periklu. Tagħrif xieraq għandu jingħata fl-SDS.

Nota 2

It-test għandu jsir fuq is-sustanza jew taħlita fil-forma fiżika tagħha kif preżentata. Jekk, pereżempju, għall-iskopijiet tal-provvista jew it-trasport, l-istess kimika se tiġi preżentata f'forma fiżika differenti minn dik li giet ittestjata u li hi kkunsidrata li hi probabbli li materjalment tbiddel il-wirja tagħha f'test ta' klassifikazzjoni, is-sustanza għandha wkoll tiġi ttestjata fil-forma l-ġdida.

2.14.3. ***Komunikazzjoni tal-Periklu***

L-elementi tat-tikketta għandhom jintużaw għas-sustanzi jew taħlitiet li jilħqu l-kriterji dwar il-klassifikazzjoni f'din il-klassi ta' periklu skond it-Tabella 2.14.2.

Tabella 2.14.2

Elementi tat-tikketta għall-materjal solidu ossidanti

	Kategorija 1	Kategorija 2	Kategorija 3
Pittogrammi GHS			
Kelma bħala Sinjal	Periklu	Periklu	Twissija
Dikjarazzjoni ta' Periklu	H271: Jista' jikkawża nar jew splużjoni; ossidant qawwi	H272: Jista' jżid in-nar; ossidant	H272: Jista' jżid in-nar; ossidant
Dikjarazzjoni ta' Prekawzjoni – Prevenzjoni	P210 P220 P221 P280 P283	P210 P220 P221 P280	P210 P220 P221 P280
Dikjarazzjoni ta' Prekawzjoni – Reazzjoni	P306 + P360 P371 + P380 + P375 P370 + P378	P370 + P378	P370 + P378
Dikjarazzjoni ta' Prekawzjoni – Ħażna			

▼B

	Kategorija 1	Kategorija 2	Kategorija 3
Dikjarazzjoni ta' Prekawzjoni – Rimi	P501	P501	P501

2.14.4. ***Konsiderazzjonijiet Addizzjonali dwar il-Klassifikazzjoni***

2.14.4.1. Għas-sustanzi jew it-taħlitiet organiċi l-proċedura ta' klassifikazzjoni għal din il-klassi ma tapplikax jekk:

(a) is-sustanza jew it-taħlita ma fihiex ossiġnu, florina jew kloru; jew

(b) is-sustanza jew it-taħlita fiha l-ossiġnu, il-florina jew il-kloru u dawn l-elementi huma marbuta flimkien b'mod kimiku biss mal-karbonju jew l-idroġenu.

2.14.4.2. Għas-sustanzi jew it-taħlitiet inorganiċi l-proċedura ta' klassifikazzjoni għal din il-klassi ma tapplikax jekk ma fihomx atomi ta' l-ossiġnu jew l-aloġenu.

2.14.4.3. F'każ ta' diverġenza bejn ir-riżultati tat-test u dak li hu magħruf mill-esperjenza fit-trattar u l-użu tas-sustanzi jew taħlitiet li turihom bħala ossidanti, il-ġudizzji bbażati fuq l-esperjenza magħrufa għandhom jieħdu preċedenza fuq ir-riżultati tat-test.

2.15. **Perossidi organiċi**

2.15.1. ***Definizzjoni***

2.15.1.1. Perossidu organiku tfisser sustanza likwida jew solida organika li fiha struttura assoċjata f'pari -O-O- u tista' titqies bħala derivattivi tal-perossidu idroġeniku, fejn waħda jew iż-żewġ atomi ta' l-idroġenu ġew mibdula b'radikali organiċi. Il-fraži perossidu organiku tinkludi t-taħlitiet tal-perossidu organiku (formulazzjonijiet) li fihom talanqas perossidu organiku wieħed. Il-perossidi organiċi huma sustanzi jew taħlitiet termalment instabbli, li jistgħu jgħaddu minn dekompożizzjoni eżotermika li taċċelera waħedha. Barra minn hekk, jista' jkollhom waħda jew aktar mill-karatteristiċi li ġejjin:

(i) ikollhom tendenza ta' dekompożizzjoni splussiva;

(ii) jinħarqu malajr;

(iii) ikunu sensittivi għall-impatt jew għall-frizzjoni;

(iv) jirreaġġixxu b'mod perikoluż ma' sustanzi oħrajn.

2.15.1.2. Perossidu organiku jitqies li għandu karatteristiċi splużivi meta fit-testjar fil-laboratorju it-taħlita (il-formulazzjoni) għandha tendenza li tisplodi bil-qawwi, tinħaraq bi fjamma malajr jew turi effett vjolenti meta msaħħna fil-magħluq.

2.15.2. ***Kriterji tal-klassifikazzjoni***

2.15.2.1. Kull perossidu organiku għandu jitqies biex jiġi klassifikat f'din il-klassi, sakemm ma jkunx fih:

(a) mhux aktar minn 1,0 % ossiġnu disponibbli mill-perossidi organiċi meta jkun fih mhux aktar minn 1,0 % perossidu idroġeniku; jew

(b) mhux aktar minn 0,5 % ossiġnu disponibbli mill-perossidi organiċi meta jkun fih mhux aktar minn 1,0 % iżda mhux aktar minn 7,0 % perossidu idroġeniku.

▼B

Nota:

Il-kontenut disponibbli ta' l-ossiġnu (%) ta' taħlita tal-perossidu organiku jingħata permezz tal-formula:

$$16 \times \sum_{i}^{n} \left(\frac{n_i \times n_j}{m_i} \right)$$

fejn:

n_i = in-numru ta' gruppi tal-peroossiġnu għal kull molekula ta' perossidu organiku i;

c_i = il-konċentrazzjoni (massa %) ta' perossidu organiku i;

m_i = il-massa molekulari tal-perossidu organiku i.

2.15.2.2. Il-perossidi organiċi għandhom jiġu klassifikati f'waħda mis-seba' kategoriji tat-"Tipi A sa G" għal din il-klassi, skond il-prinċipji li ġejjin:

(a) kwalunkweull perossidu organiku li, kif ippakkjat, jista' jisplodi bil-qawwi jew jinħaraq f'daqqa bi fjamma malajr għandu jiġi mfisser bħala perossidu organiku tat-TIP A;

(b) kwalunkwe perossidu organiku li fih karatteristiċi splużivi u li, kif ippakkjat, la jisplodi bil-qawwi u lanqas jinħaraq malajr bi fjamma, iżda għandu tendenza li jgħaddi minn splużjoni termali f'dak il-pakkett għandu jiġi mfisser bħala perossidu organiku tat-TIP B;

(ċ) kwalunkwe perossidu organiku li fih karatteristiċi splużivi meta s-sustanza jew it-taħlita kif ippakkjata ma tistax tisplodi bil-qawwi jew tinħaraq malajr bi fjamma jew tgħaddi minn splużjoni termali għandu jiġi mfisser bħala perossidu organiku tat-TIP C;

(d) kwalunkwe perossidu organiku li meta ttestjat fil-laboratorju:

(i) jisplodi bil-qawwi parzjalment, ma jinħaraqx malajr bi fjamma u ma juri l-ebda effett vjolenti meta msaħħan fil-magħluq; jew

(ii) ma jisplodi il-qawwi xejn, jinħaraq bil-mod bi fjamma u ma juri l-ebda effett vjolenti meta msaħħan fil-magħluq; jew

(iii) ma jisplodix jew lanqas jinħaraq xejn fi fjamma u juri effett mezzan meta msaħħan fil-magħluq;

għandu jiġi mfisser bħala perossidu organiku tat-TIP D;

(e) kwalunkwe perossidu organiku li, meta ttestjat fil-laboratorju, la jisplodi bil-qawwi u lanqas ma jinħaraq bi fjamma u juri effett baxx jew l-ebda effett meta msaħħan fil-magħluq għandu jiġi mfisser bħala perossidu organiku tat-TIP E;

(f) kwalunkwe perossidu organiku li, meta ttestjat fil-laboratorju, la jisplodi bil-qawwi fl-istat fejn isiru ħofriet fl-istruttura u lanqas ma jinħaraq xejn fi fjamma u juri biss effett baxx jew l-ebda effett meta msaħħan fil-magħluq kif ukoll saħħa splussiva baxxa jew l-ebda saħħa splussiva għandu jiġi mfisser bħala perossidu organiku tat-TIP F;

(g) kwalunkwe perossidu organiku li, meta ttestjat fil-laboratorju, la jisplodi fl-istat fejn isiru ħofriet fl-istruttura u lanqas ma jinħaraq bi fjamma u ma juri l-ebda effett meta msaħħan fil-magħluq u lanqas l-ebda saħħa splussiva, dejjem jekk ikun termalment stabbli, jiġifieri l-SADT tkun 60 °C jew ogħla għal pakkett ta' 50 kg ([1]), u, għat-taħlitiet tal-likwidu, diluwit li jkollu temperatura ta' meta jagħli ta' mhux anqas minn 150 °C jintuża' għad-desensibbilità, għandu jiġi definit bħala perossidu organiku tat-TIP G. Jekk il-perossidu organiku mhux termalment stabbli jew diluwit li għandu temperatura ta' meta jagħli ta' inqas minn 150 °C jintuża' għad-desensittizzazzjoni, il-perossidu organiku għandu jiġi mfisser bħala perossidu organiku tat-TIP F.

([1]) Ara r-Rakkomandazzjonijiet tan-NU dwar il-Ġarr ta' Oġġetti Perikoluži, Manwal dwar it-Testijiet u l-Kriterji, sotto-taqsimiet 28.1, 28.2, 28.3 u Tabella 28.3.

▼B

Fejn it-test jitwettaq fil-forma ta' pakkett u l-imballaġġ jinbidel, għandu jitwettaq test ulterjuri fejn jitqies li l-bidla fl-imballaġġ ser taffetwa r-riżultat tat-test.

2.15.2.3. *Kriterji dwar il-kontroll tat-temperatura*

Il-perossidi organiċi li ġejjin iridu jkunu soġġetti għall-kontroll tat-temperatura:

(a) Perossidi organiċi tat-tip B u C b'sadt ≤ 50º C;

(b) Perossidu organiku tat-tip D li juri effett medju meta msaħħan fil-magħluq ([1]) b'SADT ≤ 50º C jew li juri effett baxx jew l-ebda effett meta msaħħan fil-magħluq b'SADT ≤ 45º C; u

(ċ) Perossidu organiku tat-tip E u F b'SADT ≤ 45º C.

Metodi tat-test biex tiġi determinata l-SADT kif ukoll id-derivazzjoni tat-temperaturi tal-kontroll u ta' l-emerġenza jinsabu fir-Rakkomandazzjonijiet tan-NU dwar il-Ġarr ta' Oġġetti Perikoluži, Manwal dwar it-Testijiet u l-Kriterji, Parti II, taqsima 28. It-test magħżul għandu jsir b'mod li hu rappreżentattiv, kemm fid-daqs kif ukoll fil-materjal, tal-pakkett.

2.15.3. ***Komunikazzjoni tal-Periklu***

L-elementi tat-tikketta għandhom jintużaw għal sustanzi jew taħlitiet li jilħqu l-kriterji dwar il-klassifikazzjoni f'din il-klassi ta' periklu skond it-Tabella 2.15.1.

Tabella 2.15.1

Elementi tat-tikketta għall-perossidi organiċi

Klassifikazzjoni	Tip A	Tip B	Tip C u D	Tip E u F	Tip G
Pittogrammi GHS		 			M'hemm l-ebda elementi tat-tikketta allokati għal din il-kategorija ta' periklu
Kelma bħala Sinjal	Periklu	Periklu	Periklu	Twissija	
Dikjarazzjoni ta' Periklu	H240: It-tisħin jista' jikkawża splużjoni	H241: It-tisħin jista' jikkawża nar jew splużjoni	H242: It-tisħin jista' jikkawża nar	H242: It-tisħin jista' jikkawża nar	
Dikjarazzjoni ta' Prekawzjoni – Prevenzjoni	P210 P220 P234 P280	P210 P220 P234 P280	P210 P220 P234 P280	P210 P220 P234 P280	
Dikjarazzjoni ta' Prekawzjoni – Reazzjoni					

([1]) Kif determinat permezz tas-serje tat-test E kif preskritt fir-Rakkomandazzjonijiet tan-NU dwar il-Ġarr ta' Oġġetti Perikoluži, Manwal dwar it-Testijiet u l-Kriterji, Parti II.

▼B

Klassifikazzjoni	Tip A	Tip B	Tip C u D	Tip E u F	Tip G
Dikjarazzjoni ta' Prekawzjoni – Ħażna	P411 + P235 P410 P420	P411 + P235 P410 P420	P411 + P235 P410 P420	P411 + P235 P410 P420	
Dikjarazzjoni ta' Prekawzjoni – Rimi	P501	P501	P501	P501	

It-Tip G m'għandu l-ebda elementi ta' komunikazzjoni tal-periklu assenjati imma għandu jiġi kkunsidrat għall-propjetajiet ta' klassijiet ta' periklu oħra.

2.15.4. ***Konsiderazzjonijiet Addizzjonali dwar il-Klassifikazzjoni***

2.15.4.1. Il-perossidi organiċi huma klassifikati bit-tifsira abbażi ta' l-istruttura kimika tagħhom u fuq il-kontenut ta' ossiġnu u perossidu idroġeniku tat-taħlita (ara 2.15.2.1). Il-karatteristiċi tal-perossidi organiċi li huma meħtieġa għall-klassifikazzjoni tagħhom għandhom jiġu determinati b'mod sperimentali. Il-klassifikazzjoni tal-perossidi organiċi għandha ssir skond is-serje ta' test A sa H kif deskritt fil-Parti II tar-Rakkomandazzjonijiet tan-NU dwar il-Ġarr ta' Oġġetti Perikoluži, il-Manwal dwar it-Testijiet u l-Kriterji. Il-proċedura dwar il-klassifikazzjoni hi deskritta fil-Figura 2.15.1.

2.15.4.2. It-taħlitiet tal-perossidi organiċi diġà klassifikati jistgħu jiġu klassifikati bħala l-istess tip ta' perossidu organiku bħal dak tal-komponent l-aktar perikoluż. Iżda, peress li ż-żewġ komponenti stabbli jistgħu jiffurmaw taħlita termalment inqas stabbli, it-temperatura tad-dekompożizzjoni li taċċelera waħedha (SADT) tat-taħlita għandha tiġi determinata.

Nota: It-total tal-partijiet individwali jista' jkun aktar perikoluż mill-komponenti individwali.

▼B

Figura 2.15.1

Perossidi Organiċi

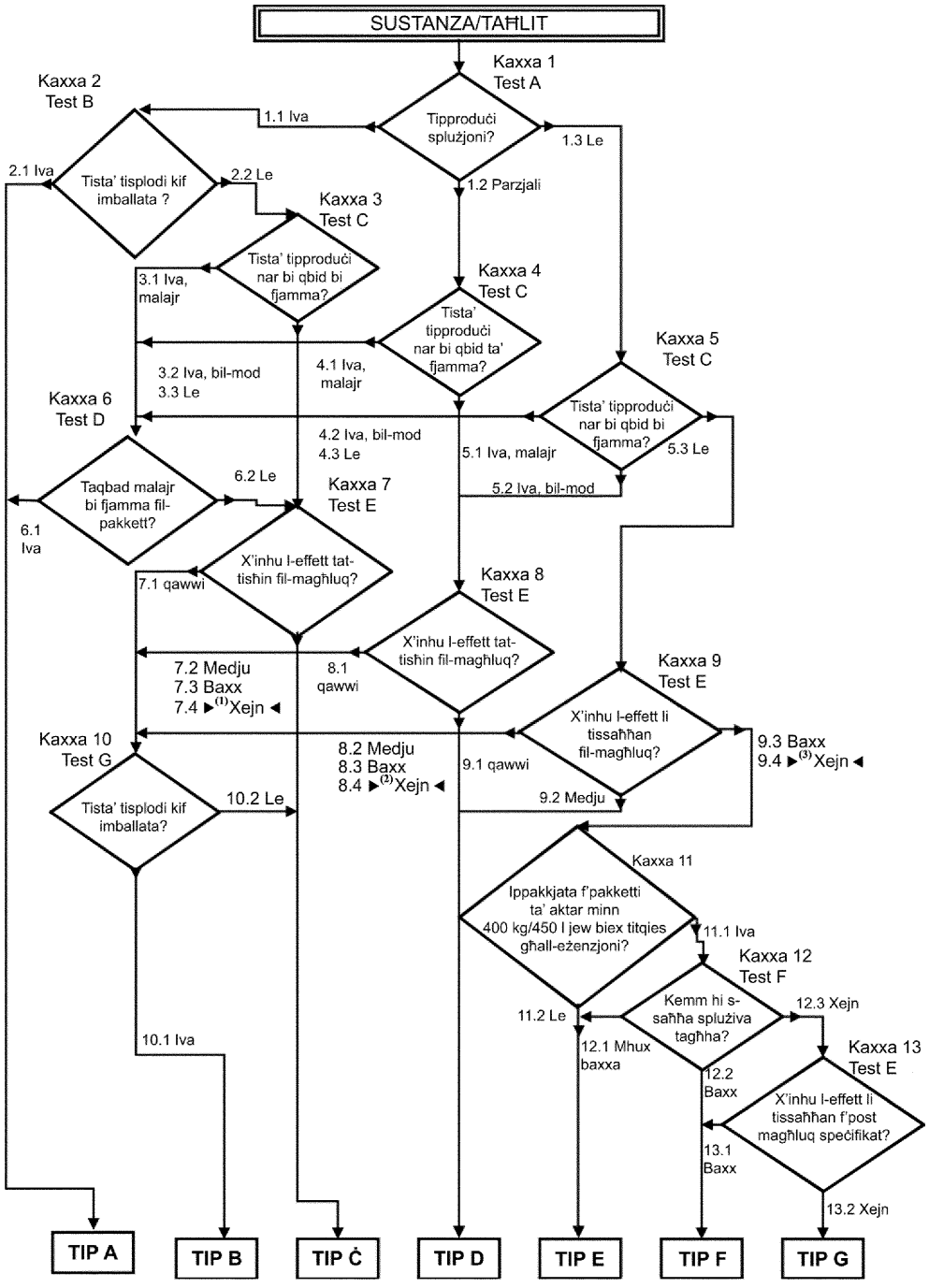

▶(1) (2) (3) M2

▼B

2.16. **Korrużiv għall-metalli**

2.16.1. ***Definizzjoni***

Sustanza jew taħlita li hi korrużiva għall-metalli tfisser sustanza jew taħlita li permezz ta' azzjoni kimika tagħmel ħsara materjali, jew anki teqred, il-metalli.

2.16.2. ***Kriterji tal-klassifikazzjoni***

2.16.2.1. Sustanza jew taħlita li hi korrużiva għall-metall hi klassifikata f'kategorija waħda għal din il-klassi, permezz tat-test fil-Parti III, sotto-taqsima 37.4 tar-Rakkomandazzjonijiet tan-NU dwar il-Ġarr ta' Oġġetti Perikoluži, il-Manwal dwar it-Testijiet u l-Kriterji, skond it-Tabella 2.16.1:

Tabella 2.16.1

Kriterji għal sustanzi korrużivi għall-metall

Kategorija	Kriterji
1	Rata ta' korrużjoni fuq l-uċuħ ta' l-azzar jew ta' l-aluminju li teċċedi s-6,25 mm kull sena f'temperatura tat-test ta' 55 ºC meta ttestjata fuq iż-żewġ materjali.

Nota:

Fejn test inizjali fuq jew l-azzar jew l-aluminju jindika li s-sustanza jew it-taħlita li qiegħda tiġi ttestjata hija korrużiva t-test ta' segwitu fuq il-metall l-ieħor mhuwiex meħtieġ.

2.16.3. ***Komunikazzjoni tal-Periklu***

L-elementi tat-tikketta għandhom jintużaw għal sustanzi, taħlitiet li jilħqu l-kriterji dwar il-klassifikazzjoni f'din il-klassi ta' periklu skond it-Tabella 2.16.2.

Tabella 2.16.2

Elementi li jidhru fuq it-tikketta għal sustanzi li huma korrużivi għall-metall

Klassifikazzjoni	Kategorija 1
Pittogramma GHS	
Kelma bħala Sinjal	Twissija
Dikjarazzjoni ta' Periklu	H290: Jistgħu jkunu korrużivi għall-metalli
Dikjarazzjoni ta' Prekawzjoni – Prevenzjoni	P234
Dikjarazzjoni ta' Prekawzjoni – Reazzjoni	P390
Dikjarazzjoni ta' Prekawzjoni – Ħażna	P406
Dikjarazzjoni ta' Prekawzjoni – Rimi	

▼B

2.16.4. ***Konsiderazzjonijiet Addizzjonali dwar il-Klassifikazzjoni***

2.16.4.1. Ir-rata ta' korrużjoni tista' titkejjel skond il-metodu tat-test tal-Parti III is-sottotaqsima 37.4 tar-Rakkomandazzjonijiet tan-NU dwar il-Ġarr ta' Oġġetti Perikoluży, il-Manwal dwar it-Testijiet u l-Kriterji. Il-kampjun li jrid jintuża' għat-test għandu jkun magħmul mill-materjali li ġejjin:

(a) għall-finijiet li jiġi ttestjat l-azzar, tipi ta' azzar

— S235JR + CR (1.0037 resp.St 37-2),

— S275J2G3 + CR (1.0144 resp.St 44-3), ISO 3574 kif emendat, Sistema Unifikata ta' Numerazzjoni (UNS) G 10200, jew SAE 1020;

(b) għall-finijiet li jiġi ttestjat l-aluminju: tipi mhux miksija 7075-T6 jew AZ5GU-T6.

▼B

3. PARTI 3: PERIKLI GĦAS-SAĦĦA

3.1. **Tossiċità akuta**

3.1.1. ***Definizzjonijiet***

3.1.1.1. Tossiċità akuta tfisser dawk l-effetti ħżiena li jiġru wara li tiġi applikata b'mod orali jew fuq il-ġilda doża waħda ta' sustanza jew taħlita, jew ħafna dożi partikolari fi żmien 24 siegħa, jew ġbid man-nifs għal 4 sigħat.

3.1.1.2. Il-klassi ta' periklu Tossiċità Akuta hi differenzjata fi:

— Tossiċità orali akuta;

— Tossiċità tal-ġilda akuta;

— Tossiċità mix-xamm akuta.

3.1.2. ***Kriterji dwar il-klassifikazzjoni ta' sustanzi bħala tossiċi akuti***

▼M2

3.1.2.1. Is-sustanzi jistgħu jitqiegħdu f'waħda mill-erba' kategoriji ta' tossiċità abbażi tat-tossiċità akuta permezz ta' rotot orali, dermali jew tan-nifs skont il-kriterji numeriċi murija fit-Tabella 3.1.1. Il-valuri tat-tossiċità akuta huma mfissra bħala valuri (approssimativi) LD_{50} (orali, dermali) jew LC_{50} (tat-teħid bin-nifs) jew bħala stima ta' tossiċità akuta (ATE). In-Noti ta' spjega jinsabu fit-Tabella 3.1.1 li ġejja.

Tabella 3.1.1

Kategoriji ta' periklu ta' tossiċità akuta u stimi ta' tossiċità akuta (ATE) li jiddefinixxu l-kategoriji rispettivi

Rotta ta' Esponiment	Il-Kategorija 1	Il-Kategorija 2	Il-Kategorija 3	Il-Kategorija 4
Orali (mg/kg piż tal-ġisem) Ara: Nota (a) Nota (b)	ATE ≤ 5	5 < ATE ≤ 50	50 < ATE ≤ 300	300 < ATE ≤ 2 000
Dermali (mg/kg piż tal-ġisem) Ara: Nota (a) Nota (b)	ATE ≤ 50	50 < ATE ≤ 200	200 < ATE ≤ 1 000	1 000 < ATE ≤ 2 000
Gassijiet (ppmV [1]) ara: Nota (a) Nota (b) Nota (c)	ATE ≤ 100	100 < ATE ≤ 500	500 < ATE ≤ 2 500	2 500 < ATE ≤ 20 000
Fwar (mg/l) ara: Nota (a) Nota (b) Nota (c) Nota (d)	ATE ≤ 0,5	0,5 < ATE ≤ 2,0	2,0 < ATE ≤ 10,0	10,0 < ATE ≤ 20,0
Trabijiet u Raxx (mg/l) ara: Nota (a) Nota (b) Nota (c)	ATE ≤ 0,05	0,05 < ATE ≤ 0,5	0,5 < ATE ≤ 1,0	1,0 < ATE ≤ 5,0

[1] Il-konċentrazzjonijiet tal-gass huma espressi f'partijiet kull miljun kull volum (ppmV).

▼M2

Noti mat-Tabella 3.1.1:

(a) L-istima tat-tossiċità akuta (ATE) għall-klassifikazzjoni ta' sustanza tinkiseb permezz ta' LD_{50}/LC_{50} fejn ikun disponibbli.

(b) L-istima tat-tossiċità akuta (ATE) għall-klassifikazzjoni ta' sustanza f'taħlita tinkiseb permezz ta':

— l-LD_{50}/LC_{50} fejn ikun disponibbli,

— il-valur adattat tal-konverżjoni mit-Tabella 3.1.2 li jirrigwarda r-riżultati ta' test ta' firxa, jew

— il-valur adattat tal-konverżjoni mit-Tabella 3.1.2 li jirrigwarda kategorija ta' klassifikazzjoni.

(c) Il-limiti ta' konċentrazzjoni ġeneriċi għat-tossiċità mat-teħid bin-nifs fit-tabella huma bbażati fuq ittestjar ta' esponiment għal erba' sigħat. Il-konverżjoni tad-dejta eżistenti dwar it-tossiċità mat-teħid bin-nifs li ġiet iġġenerata permezz ta' esponiment għal siegħa (1) tista' ssir billi tiġi diviża b'fattur ta' 2 għall-gassijiet u għall-fwar u fattur ta' 4 għat-trabijiet u r-raxx.

(d) Għal xi sustanzi l-atmosfera tat-test mhix ser tkun fwar biss iżda se tikkonsisti f'taħlita ta' fażijiet ta' likwidu u fwar. Għal sustanzi oħra l-atmosfera tat-test tista' tkun magħmula minn fwar li hu qrib il-fażi tal-gass. F'dawn il-każijiet tal-aħħar, il-klassifikazzjoni għandha tkun ibbażata fuq ppmV kif ġej: il-Kategorija 1 (100 ppmV), il-Kategorija 2 (500 ppmV), il-Kategorija 3 (2 500 ppmV), il-Kategorija 4 (20 000 ppmV).

It-termini "trab", "raxx" u "fwar" huma definiti kif ġej:

— *Trab:* frak solidu ta' sustanza jew taħlita sospiżi f'gass (normalment fl-arja);

— *Raxx:* qtar likwidi ta' sustanza jew taħlita sospiża f'gass (normalment fl-arja);

— *Fwar:* il-forma gassuża ta' sustanza jew taħlita merħija mill-istat likwidu jew solidu tagħha.

It-trab normalment jifforma permezz ta' proċeduri mekkaniċi. Ir-raxx normalment jifforma għax jikkondensal-fwar saturat iżżejjed jew permezz tal-forza tal-pressjoni fiżika fuq il-likwidi. It-trabijiet u r-raxx ġeneralment ikollhom daqsijiet li jvarjaw minn inqas minn 1 sa madwar 100 μm.

▼B

3.1.2.2. *Konsiderazzjonijiet speċifiċi għall-klassifikazzjoni ta' sustanzi bħala tossiċi akuti*

3.1.2.2.1 L-ispeċi tat-test preferuti għall-evalwazzjoni tat-tossiċità akuta b'mod orali u li jinbelgħu mix-xamm huma l-firien, filwaqt li l-far jew il-fenek huma preferuti għall-evalwazzjoni ta' tossiċità akuta fuq il-ġilda. Meta teżisti informazzjoni esperimentali dwar it-tossiċità akuta f'diversi speċi ta' annimali, għandu jintuża' l-ġudizzju xjentifiku biex jintgħażel l-aktar valur LD50 adattat minn fost it-testijiet validi, li saru sew.

3.1.2.3. *Konsiderazzjonijiet speċifiċi għall-klassifikazzjoni ta' sustanzi bħala tossiċi akuti permezz tal-mod li jinbelgħu mix-xamm*

3.1.2.3.1 Unitajiet għat-tossiċità li tinġibed man-nifs huma funzjoni tal-forma ta' materjal li nġibed man-nifs. Il-valuri għat-trabijiet u r-raxx huma mfissra f'mg/l. Il-valuri għall-gassijiet huma mfissra f'ppmV. Filwaqt li wieħed jagħraf id-diffikultajiet biex jiġi ttestjat il-fwar, li xi whud minnu hu magħmul minn taħlitiet ta' fażijiet tal-likwidu u tal-fwar, it-tabella tagħti l-valuri f'unitajiet ta' mg/l. Iżda, għal dak il-fwar li jkun qrib il-fażi gassuża, il-klassifikazzjoni għandha tiġi bbażata fuq ppmV.

▼B

3.1.2.3.2 Ta’ importanza speċjali fil-klassifikazzjoni tat-tossiċità li tinbela’ mix-xamm huwa l-użu ta’ valuri li huma ċari sew fil-kategoriji ta’ tossiċità għolja għat-trabijiet u r-raxx. Il-partikuli li jinbelgħu mix-xamm bejn 1 u 4 mikrons li għandhom dijametru medju tal-piż erodinamiku (MMAD) ser jiġu depożitati fir-reġjuni kollha tas-sistema respiratorja tal-far. Din il-firxa tad-daqs tal-partikuli tikkorrispondi mad-doża massima ta’ madwar 2 mg/l. Sabiex l-esperimenti ta' l-annimali jkunu applikabbli fl-espożizzjoni tal-bniedem, it-trab u r-raxx iridu idealment jiġu ttestjati fuq il-firien f'din il-firxa.

3.1.2.3.3 Barra mill-klassifikazzjoni għat-tossiċità li tinbela' mix-xamm, jekk ikun hemm aktar data li tindika li l-mekkaniżmu tat-tossiċità kienet il-korrużività, is-sustanza jew it-taħlita għandhom ukoll jissejħu “korrużivi għas-sistema respiratorja” (ara n-nota 1 f'3.1.4.1). Il-korrużjoni tas-sistema respiratorja hi mfissra permezz tal-qerda tat-tessut tas-sistema respiratorja wara espożizzjoni ta' darba, għall-perjodu limitat li tkun analoga mal-korrużjoni tal-ġilda; din tinkludi l-qerda tal-mukoża. L-evalwazzjoni tal-korrużività tista’ tiġi bbażata fuq ġudizzju espert permezz ta’ evidenza bħal: l-esperjenza fuq il-bniedem u l-annimali, data eżistenti (in vitro), valuri tal-pH, informazzjoni minn sustanzi simili jew xi data oħra rilevanti.

3.1.3. ***Kriterji għall-klassifikazzjoni ta’ taħlitiet bħala tossiċi akuti***

3.1.3.1. Il-kriterji għall-klassifikazzjoni ta' sustanzi bħala tossiċi akuti kif spjegati fit-taqsima 3.1.2 huma bbażati fuq informazzjoni tad-doża li tista’ tikkaġuna l-mewt (ttestjata jew imnissla). Għat-taħlitiet, jeħtieġ li tinkiseb jew titnissel informazzjoni li tagħti lok biex jiġu applikati l-kriterji fuq it-taħlita bil-għan li tiġi klassifikata. L-istrateġija għall-klassifikazzjoni ta’ tossiċità akuta huwa maqsum f’partijiet, u jiddependi mill-ammont ta’ informazzjoni li teżisti dwar it-taħlita nnifisha u l-ingredjenti tagħha. Id-dijagramma li turi l-iżvilupp tul diversi proċessi tal-Figura 3.1.1 tiddeskrivi fil-qosor il-proċess li jrid jiġi segwit.

▼M2

3.1.3.2. Għal tossiċità akuta għandha titqies kull rotta ta’ esponiment għall-klassifikazzjoni tat-taħlitiet, iżda tinħtieġ rotta waħda biss ta’ esponiment dejjem jekk din ir-rotta tiġi segwita (stmata jew ittestjata) għall-komponenti kollha u ma jkunx hemm prova rilevanti li turi tossiċità akuta permezz ta’ diversi rotot. Meta jkun hemm prova rilevanti ta’ tossiċità permezz ta’ diversi rotot ta’ esponiment, il-klassifikazzjoni għandha tiġi mwettqa għar-rotot kollha xierqa tal-esponiment. L-informazzjoni disponibbli kollha għandha tiġi kkunsidrata. Il-pittogramma u l-kelma tas-sinjal użati għandhom jirriflettu l-iktar kategorija ta’ periklu serja u għandhom jintużaw id-dikjarazzjonijiet tal-periklu rilevanti kollha.

▼B

3.1.3.3. Sabiex tintuża’ d-data kollha disponibbli għall-finijiet li jiġu kklassifikati l-perikli tat-taħlitiet, saru ċerti suppożizzjonijiet u qed jiġu applikati fejn adatt fl-istrateġija f’partijiet:

(a) l-“ingredjenti rilevanti” ta' taħlita huma dawk li jeżistu f'konċentrazzjonijiet ta' 1 % (w/w għas-solidi, likwidi, trabijiet, nida u fwar u v/v għall-gassijiet) jew akbar, kemm-il darba ma jkunx hemm lok biex wieħed jissuspetta li ingredjent li jeżisti f'konċentrazzjoni ta' inqas minn 1 % għadu xorta rilevanti biex it-taħlita tiġi klassifikata għat-tossiċità akuta. (ara t-Tabella 1.1)

(b) fejn taħlita klassifikata tintuża’ bħala ingredjent ta’ taħlita oħra, l-estimi tat-tossiċità proprja jew imnissla (ATE) għal dik it-taħlita għandha tintuża’, meta tiġi kkalkulata l-klassifikazzjoni tat-taħlita l-ġdida permezz tal-formuli fit-taqsima 3.1.3.6.1 u fil-paragrafu 3.1.3.6.2.3.

▼M2

(c) Jekk il-punti tat-tossiċità akuta konvertit għall-komponenti kollha ta’ taħlita jkunu fl-istess kategorija, it-taħlita għandha tiġi klassifikata f’dik il-kategorija.

▼M2

(d) Meta d-dejta tal-firxa biss (jew l-informazzjoni tal-kategorija tal-periklu tat-tossiċità akuta) jkunu disponibbli għall-komponenti f'taħlita, dawn jistgħu jiġu konvertiti f'punti ta' stima skont it-Tabella 3.1.2 fil-kalkolu tal-klassifikazzjoni tat-taħlita l-ġdida permezz tal-formuli fit-Taqsimiet 3.1.3.6.1 u 3.1.3.6.2.3.

▼B

Figura 3.1.1

Strateġija f'partijiet għall-klassifikazzjoni ta' taħlitiet għat-tossiċità akuta:

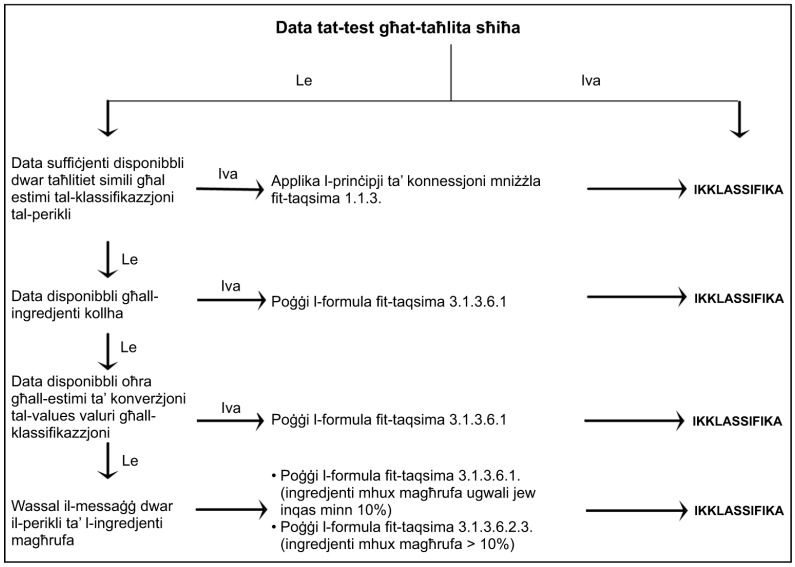

3.1.3.4. *Klassifikazzjoni ta' taħlitiet fejn teżisti data dwar it-tossiċità akuta għat-taħlita kollha*

3.1.3.4.1 Fejn it-taħlita nnifisha ġiet ittestjata biex tiġi determinata t-tossiċità akuta tagħha, hi għandha tiġi klassifikata skond l-istess kriterji bħala dawk użati għas-sustanzi, preżentati fit-Tabella 3.1.1. Jekk ma teżistix data tat-test għat-taħlita, il-proċeduri preżentati taħt it-taqsimiet 3.1.3.5 u 3.1.3.6 għandhom jiġu segwiti.

3.1.3.5. *Klassifikazzjoni ta' taħlitiet meta ma teżistix data dwar it-tossiċità akuta għat-taħlita kollha: prinċipji ta' konnessjoni*

3.1.3.5.1 Meta t-taħlita nnifsha ma ġietx ittestjata biex tkun determinata t-tossiċità akuta tagħha, iżda hemm biżżejjed data dwar l-ingredjenti individwali u taħlitiet simili ttestjati biex jikkaratterizzaw biżżejjed il-perikli tat-taħlita, din id-data għandha tintuża skond ir-regoli ta' konnessjoni stabbiliti fit-taqsima 1.1.3

▼M2

3.1.3.5.2. Jekk taħlita ttestjata tiġi dilwita b'dilwent li għandu klassifikazzjoni ta' tossiċità ekwivalenti jew iktar baxxa mill-komponenti oriġinali li għandhom l-inqas tossiċità, u li mhuwiex mistenni li jaffettwa t-tossiċità ta' komponenti oħra, it-taħlita dilwita l-ġdida tista' allura tiġi klassifikata bħala ekwivalenti għat-taħlita oriġinali ttestjata. Alternattivament, tista' tiġi applikata l-formula spjegata fit-Taqsima 3.1.3.6.1.

▼B

3.1.3.6. *Il-klassifikazzjoni ta' taħlitiet abbażi ta' l-ingredjenti tat-taħlita (Formula ta' l-additività)*

3.1.3.6.1 Data disponibbli għall-ingredjenti kollha

Sabiex ikun assigurat li l-klassifikazzjoni tat-taħlita hi preċiża, u li l-kalkolazzjoni trid issir biss darba għas-sistemi, is-setturi, u l-kategoriji kollha, l-estimi tat-tossiċità akuta (l-ATE) ta' l-ingredjenti għandha titqies kif ġej:

▼B

(a) jiġu inklużi l-ingredjenti b'tossiċità akuta magħrufa, li jaqgħu f'xi waħda mill-kategoriji ta' tossiċità akuta indikati fit-Tabella 3.1.1;

(b) jiġu injorati l-ingredjenti li jassumu li mhumiex tossiċi ħafna (eż., l-ilma, iz-zokkor);

▼M2

(c) jiġu injorati l-komponenti jekk id-dejta disponibbli tkun minn test tad-doża ta' limitu (fil-limitu ta' fuq tal-Kategorija 4 għar-rotta adattata ta' esponiment kif stabbilit fit-Tabella 3.1.1) u ma turix tossiċità akuta.

Il-komponenti li jaqgħu fl-ambitu ta' din it-taqsima huma kkunsidrati bħala komponenti bi stima ta' tossiċità akuta (ATE) magħrufa. Ara n-Nota (b) mat-Tabella 3.1.1 u t-Taqsima 3.1.3.3 għal applikazzjoni xierqa tad-dejta disponibbli għall-ekwazzjoni ta' hawn taħt, u t-Taqsima 3.1.3.6.2.3.

▼B

L-ATE tat-taħlita jiġi determinat permezz ta' kalkolazzjoni mill-valuri ta' l-ATE għall-ingredjenti rilevanti kollha skond il-formula li ġejja għat-Tossiċità Orali, tal-Ġilda jew li Tinġibed man-nifs:

$$\frac{100}{ATE_{mix}} = \sum_{n} \frac{C_i}{ATE_i}$$

fejn:

C_i = konċentrazzjoni ta' ingredjent i (% w/w jew % v/v)

i = l-ingredjent individwali minn 1 sa n

n = in-numru ta' ingredjenti

ATE_i = Stima tat-Tossiċità Akuta ta' l-ingredjent i.

3.1.3.6.2. Klassifikazzjoni tat-taħlitiet meta m'hemmx data dwar il-komponenti kollha

3.1.3.6.2.1 Meta m'hemmx ATE għall-ingredjent individwali tat-taħlita, iżda teżisti informazzjoni, bħal dik imniżżla hawn taħt, li tista' tagħti valur tal-konverżjoni mnissel bħal dawk stipulati fit-tabella 3.1.2, għandha tiġi applikata l-formula fit-taqsima 3.1.3.6.1.

Din tista' tinkludi evalwazzjoni ta':

(a) estrapolazzjoni bejn l-istimi tat-tossiċità akuta orali, tal-ġilda jew li tinbela' mix-xamm ([1]). Dik l-evalwazzjoni tista' tkun teħtieġ data farmakodinamika u farmakokinetika adatta;

(b) evidenza mill-espożizzjoni tal-bniedem li tindika l-effetti tossiċi iżda ma tipprovdix data dwar id-doża letali;

(ċ) l-evidenza minn xi testijiet oħra dwar it-tossiċità/testijiet dwar il-metall li teżisti dwar is-sustanza li tindika l-effetti tossiċi akuti iżda mhux neċessarjament tipprovdi data dwar id-doża letali; jew

(d) data minn sustanzi li huma analogi sew permezz tar-relazzjonijiet bejn l-istruttura/attività.

Din l-istrateġija ġeneralment tirrikjedi li jkun hemm informazzjoni teknika supplimentari, u espert li hu mħarreġ ħafna u ta' l-esperjenza (ġudizzju espert, ara t-taqsima 1.3.7.1), biex jistmaw b'mod affidabbli t-tossiċità akuta. Jekk dik l-informazzjoni ma teżistix, ipproċedi għad-dispożizzjonijiet tal-paragrafu 3.1.3.6.2.3.

([1]) ►M2 Meta t-taħlitiet ikun fihom komponenti li ma fihomx dejta dwar it-tossiċità akuta għal kull rotta ta' esponiment, stimi tat-tossiċità akuta jistgħu jiġu estrapolati mid-dejta disponibbli u applikati għar-rotot adattati (ara t-Taqsima 3.1.3.2). Madankollu, leġiżlazzjoni speċifika jista' jkollha bżonn ittestjar għal rotta speċifika. F'dawk il-każijiet, għandha tiġi mwettqa klassifikazzjoni għal dik ir-rotta bbażata fuq ir-rekwiżiti legali. ◄

▼M2

3.1.3.6.2.2. F'każ li jintuża komponent mingħajr ebda informazzjoni li tista' tintuża għal klassifikazzjoni f'taħlita ta' konċentrazzjoni ta' 1 % jew ikbar, jiġi konkluż li t-taħlita ma tistax tiġi attribwita stima definittiva ta' tossiċità akuta. F'din is-sitwazzjoni t-taħlita għandha tiġi klassifikata abbażi tal-komponenti magħrufa biss, bid-dikjarazzjoni addizzjonali fuq it-tikketta u fl-SDS li: "× fil-mija tat-taħlita fih komponent(i) ta' tossiċità mhux magħrufa".

▼B

3.1.3.6.2.3 Jekk il-konċentrazzjoni totali ta' l-ingredjent(i) b'tossiċità akuta mhux magħrufa hija ≤ 10 % mela l-formula preżentata fit-taqsima 3.1.3.6.1 għandha tintuża'. Jekk il-konċentrazzjoni totali ta' l-ingredjent(i) b'tossiċità mhux magħrufa hija > 10 %, il-formula preżentata fit-taqsima 3.1.3.6.1 għandha tiġi korreġuta biex taġġusta għall-persentaġġ totali ta' l-ingredjent(i) mhux magħrufa kif ġej:

$$\frac{100 - (\sum C_{\text{unknown if}} > 10\%)}{ETA_{mix}} = \sum_{n} \frac{C_i}{ETA_i}$$

Tabella 3.1.2

▼M2

Konverżjoni mill-firxa ta' valuri ta' tossiċità akuta miksuba b'mod sperimentali (jew il-kategoriji ta' periklu tat-tossiċità akuta) għall-istima tal-punt ta' tossiċità akuta għall-klassifikazzjoni tat-taħlitiet

▼B

Modi ta' espożizzjoni	Kategorija ta' klassikazzjoni jew firxa ta' stima tat-tossiċità akuta miksuba b'mod sperimentali	Punt ta' l-istima tat-tossiċità Akuta Mibdul (ara Nota 1)
Orali (mg/kg piż tal-ġisem)	0 < Kategorija 1 ≤ 5 5 < Kategorija 2 ≤ 50 50 < Kategorija 3 ≤ 300 300 < Kategorija 4 ≤ 2 000	0,5 5 100 500
Tal-ġilda (mg/kg piż tal-ġisem)	0 < Kategorija 1 ≤ 50 50 < Kategorija 2 ≤ 200 200 < Kategorija 3 ≤ 1 000 1 000 < Kategorija 4 ≤ 2 000	5 50 300 1 100
Gassijiet (ppmV)	0 < Kategorija 1 ≤ 100 100 < Kategorija 2 ≤ 500 500 < Kategorija 3 ≤ 2 500 2 500 < Kategorija 4 ≤ 20 000	10 100 700 4 500
Fwar (mg/l)	0 < Kategorija 1 ≤ 0,5 0,5 < Kategorija 2 ≤ 2,0 2,0 < Kategorija 3 ≤ 10,0 10,0 Kategorija 4 ≤ 20,0	0,05 0,5 3 11
Trab/raxx (mg/l)	0< Kategorija 1 ≤ 0,05 0,05 < Kategorija 2 ≤ 0,5 0,5 < Kategorija 3 ≤ 1,0 1,0 < Kategorija 4 ≤ 0,5	0,005 0,05 0,5 1,5

Nota 1

Dawn il-valuri huma mfassla biex jintużaw fil-kalkolazzjoni ta' l-ATE għall-klassifikazzjoni ta' taħlita bbażata fuq il-komponenti tagħha u ma jirrappreżentawx ir-riżultati tat-testijiet.

▼B

3.1.4. ***Komunikazzjoni dwar il-Periklu***

3.1.4.1. L-elementi tat-tikketta għandhom jintużaw għal sustanzi jew taħlitiet li jilħqu l-kriterji dwar il-klassifikazzjoni f'din il-klassi ta' periklu skond it-Tabella 3.1.3 ►**M2** Bla ħsara għall-Artikolu 27, jistgħu jintużaw dikjarazzjonijiet kkombinati ta' periklu b'konformità ma' Anness III. ◄

Tabella 3.1.3

Elementi tat-tikketta dwar it-tossiċità akuta

Klassifikazzjoni	Kategorija 1	Kategorija 2	Kategorija 3	Kategorija 4
Pittogramma GHS				►**M2**  ◄
Kelma bħala Sinjal	Periklu	Periklu	Periklu	Twissija
Dikjarazzjoni tal-Periklu: — Orali	H300: Fatali jekk jinbela'	H300: Fatali jekk jinbela'	H301: Tossiku jekk jinbela'	H302: Jagħmel il-ħsara jekk jinbela'
— Tal-ġilda	H310: Fatali jekk imiss mal-ġilda	H310: Fatali jekk imiss mal-ġilda	H311: Tossiku meta jmiss mal-ġilda	H312: Jagħmel il-ħsara meta jmiss mal-ġilda
— Inalazzjoni (ara Nota 1)	H330: Fatali jekk jinxtamm	H330: Fatali jekk jinxtamm	H331: Tossiku jekk jinxtamm	H332: Jagħmel il-ħsara jekk jinxtamm
Dikjarazzjoni ta' Prekawzjoni – Prevenzjoni (orali)	P264 P270	P264 P270	P264 P270	P264 P270
Dikjarazzjoni ta' Prekawzjoni – Reazzjoni (orali)	P301 + P310 P321 P330	P301 + P310 P321 P330	P301 + P310 P321 P330	P301 + P312 P330
Dikjarazzjoni ta' Prekawzjoni – Ħażna (orali)	P405	P405	P405	
Dikjarazzjoni ta' Prekawzjoni – Rimi (orali)	P501	P501	P501	P501
Dikjarazzjoni ta' prekawzjoni – prevenzjoni (tal-ġilda)	P262 P264 P270 P280	P262 P264 P270 P280	P280	P280
Dikjarazzjoni ta' Prekawzjoni – Reazzjoni (tal-ġilda)	P302 + P350 P310 P322 P361 P363	P302 + P350 P310 P322 P361 P363	P302 + P352 P312 P322 P361 P363	P302 + P352 P312 P322 P363
Dikjarazzjoni ta' prekawzjoni -ħażna (tal-ġilda)	P405	P405	P405	
Dikjarazzjoni ta' Prekawzjoni – Rimi (tal-ġilda)	P501	P501	P501	P501
Dikjarazzjoni ta' Prekawzjoni – Prevenzjoni (mixxamm)	P260 P271 P284	P260 P271 P284	P261 P271	P261 P271

▼B

Klassifikazzjoni	Kategorija 1	Kategorija 2	Kategorija 3	Kategorija 4
Dikjarazzjoni ta' Prekawzjoni – Reazzjoni (mix-xamm)	P304 + P340 P310 P320	P304 + P340 P310 P320	P304 + P340 P311 P321	P304 + P340 P312
Dikjarazzjoni ta' Prekawzjoni – Ħażna (tax-xamm)	P403 + P233 P405	P403 + P233 P405	P403 + P233 P405	
Dikjarazzjoni ta' Prekawzjoni – Rimi (tax-xamm)	P501	P501	P501	

Nota 1

Barra mill-klassifikazzjoni għat-tossiċità li tingibed man-nifs, jekk teżisti informazzjoni li tindika li l-mekkaniżmu ta' tossiċità hija l-korrużività, is-sustanza jew it-taħlita għandha wkoll tissejjaħ EUH071: "korrużiva għas-sistema respiratorja" – ara l-parir f'3.1.2.3.3. Barra minn pittogramma adatta dwar it-tossiċità akuta, tista' tiġi miżjuda pittogramma tal-korrużività (użata għall-korrużività tal-ġilda u l-għajnejn) flimkien mad-dikjarazzjoni "korrużiva għas-sistema respiratorja".

Nota 2

F'każ li ingredjent mingħajr l-ebda informazzjoni utli jintuża' f'taħlita b'konċentrazzjoni ta' 1 % jew aktar, it-taħlita għandha tiġi ttikkettjata b'dikjarazzjoni addizzjonali li "persentaġġ x tat-taħlita hu magħmul minn ingredjent(i) tat-tossiċità mhux magħrufa" – ara l-parir f'3.1.3.6.2.2.

3.2. **Korrużjoni/irritazzjoni tal-ġilda**

3.2.1. ***Definizzjonijiet***

3.2.1.1. Il-Korrużjoni tal-Ġilda tfisser il-ħolqien ta' ħsara irreparabbli għall-ġilda; l-aktar, nekrosi viżibbli mill-epidermide u għal ġos-saff ġilda taħt l-epidermine, wara l-applikazzjoni ta' sustanza tat-test għal mhux aktar minn 4 sigħat. Reazzjonijiet korrużivi huma kkaratterizzati minn ulċeri, tnixxigħa, skorċa ta' feriti bid-demm, u, fl-aħħar ta' l-osservazzjoni fl-14-il jum, minn tibdil fil-kulur minħabba li l-ġilda tibjad, biċċiet sħaħ ta' alopeċja, u marki ta' ġrieħi. L-istopatoloġija għandha tiġi kkunsidrata biex jiġu evalwati partijiet mill-organi li setgħet ġratilhom il-ħsara.

L-Irritazzjoni tal-Ġilda tfisser il-produzzjoni ta' ħsara irreparabbli lill-ġilda wara li tiġi applikata sustanza tat-test għal mhux aktar minn 4 sigħat.

3.2.2. ***Kriterji dwar il-klassifikazzjoni tas-sustanzi***

3.2.2.1. Iridu jitqiesu diversi fatturi biex tkun determinata s-saħħa tal-korrużjoni u l-irritazzjoni ta' sustanzi u taħlitiet qabel ma jsir l-ittestjar. Sustanzi solidi (trab) jistgħu jsiru korrużivi jew irritanti meta jixxarrbu jew meta jmissu ma' ġilda mxarrba jew membrani mukoża. L-esperjenza umana u d-data ta' l-annimali minn espożizzjoni waħda jew mtennija għandhom ikunu l-ewwel mezz ta' analiżi, għaliex jagħtu informazzjoni li hi direttament rilevanti għall-effetti fuq il-ġilda. Alternativi in vitro li ġew validati u aċċettati jistgħu wkoll jgħinu biex jittieħdu deċiżjonijiet dwar il-klassifikazzjoni (ara l-Artikolu 5). F'xi każijiet tista' teżisti biżżejjed informazzjoni minn taħlitiet li huma relatati strutturalment biex jittieħdu deċiżjonijiet dwar il-periklu.

3.2.2.2. Bl-istess mod, l-estremitajiet tal-pH bħal ≤ 2 u $\geq 11,5$ jistgħu jindikaw il-potenzjal li jikkawża effetti fuq il-ġilda, speċjalment meta tkun magħrufa l-kapaċità tal-buffering, għalkemm il-korrelazzjoni mhix perfetta. Ġeneralment, dawk is-sustanzi huma mistennija jipproduċu effetti sinifikanti fuq il-ġilda. Jekk il-konsiderazzjoni tar-riżerva ta' alkali/aċtu tissuġġerixxi li s-sustanza jew it-taħlita tista' ma tkunx korrużiva minkejja l-valur baxx jew għoli ta' pH, mela jrid isir aktar ittestjar biex jikkonferma dan, preferibbilment permezz ta' test in vitro adattat iġġustifikat.

▼B

3.2.2.3. Jekk sustanza jew taħlita hi tossika ħafna mill-mod tal-ġilda, ma jkunx prattiku li jsir studju dwar l-irritazzjoni/korrużjoni tal-ġilda għaliex l-ammont ta' sustanza tat-test li jrid jiġi applikat jeċċedi konsiderevolment id-doża tossika u, konsegwentement, iwassal għall-mewt ta' l-annimali. Meta jsiru osservazzjonijiet dwar l-irritazzjoni/korrużjoni tal-ġilda fi studji dwar it-tossiċità akuta u jiġu osservati sal-limitu tad-doża, ma jkunx meħtieġ aktar ittestjar, dejjem jekk it-telf fil-konċentrazzjoni li jintuża' u l-ispeċi ttestjati huma ekwivalenti.

3.2.2.4. L-informazzjoni kollha t'hawn fuq li teżisti dwar sustanza għandha tintuża' biex jiġi determinat l-bżonn ta' testjar dwar l-irritazzjoni tal-ġilda in vivo.

Għalkemm tista' tinkiseb informazzjoni mill-evalwazzjoni ta' parametri waħdiena f'parti waħda (ara l-paragrafu 3.2.2.5), eż. alkali li jinħarqu b'pH estrema għandha titqies bħala korrożiva tal-ġilda, jagħmel sens li wieħed iqis l-informazzjoni eżistenti b'mod sħiħ u jieħu ġudizzju globali dwar id-determinazzjoni ta' l-evidenza. Dan hu tassew minnu meta teżisti informazzjoni dwar xi whud mill-parametri iżda mhux kollha. Ġeneralment, għandha ssir enfasi ewlenija fuq l-esperjenza u l-informazzjoni umana, segwita mill-esperjenza dwar l-annimali u l-informazzjoni li tittestja, flimkien ma' sorsi oħra ta' informazzjoni, iżda determinazzjonijiet skond kull każ individwali huma meħtieġa.

3.2.2.5. Għandha titqies strateġija f'partijiet għall-evalwazzjoni ta' l-informazzjoni inizjali, fejn japplika, li tirrikonoxxi li l-elementi kollha jistgħu ma jkunux rilevanti f'ċerti każijiet.

3.2.2.6. *Korrużjoni*

3.2.2.6.1 Sustanza hi klassifikata korrużiva abbażi tar-riżultati tat-testjar fuq l-annimali, kif jidher fit-Tabella 3.2.1. Korrużiv huwa sustanza li teqred it-tessut tal-ġilda, l-aktar, in-nekrożja viżibbli mill-epidermide u għal ġos-saff ta' taħt l-epidermine, f'talanqas annimal ittestjat wara li jkun espost għal mhux aktar minn perjodu ta' 4 sigħat. Ir-reazzjonijiet korrużivi huma karatterizzati minn ulċeri, nixxigħa, skorċa ta' feriti bid-demm u, sa l-aħħar ta' l-osservazzjoni fl-14-il jum, minn tibdil fil-kulur minħabba li l-ġilda tibdil, partijiet sħaħ ta' alopeċja u marki ta' ġrieħi. L-istopatoloġija għandha titqies biex jiġu determinati ġrieħi dubjużi.

3.2.2.6.2 Huma provduti tliet sottokategoriji fil-kategorija korrużiva: sottokategorija 1A – fejn ir-reazzjonijiet huma nnutati wara mhux aktar minn espożizzjoni ta' 3 minuti u sa osservazzjoni ta' 1 siegħa; is-sottokategorija 1B – fejn ir-reazzjonijiet huma deskritti wara espożizzjoni ta' bejn 3 minuti u 1 siegħa u osservazzjonijiet sa 14-il jum; u s-sottokategorija 1C – fejn ir-reazzjonijiet iseħħu wara espożizzjonijiet ta' bejn 1 siegħa u 4 sigħat u l-osservazzjonijiet sa 14-il jum.

3.2.2.6.3 L-użu tad-data dwar il-bniedem hi diskussa fil-paragrafi 3.2.2.1 u 3.2.2.4 u wkoll fil-paragrafi 1.1.1.3, 1.1.1.4. u 1.1.1.5.

Tabella 3.2.1

Kategoriji u sottokategoriji dwar il-ġilda korrużiva

		Korrużiva f'≥ 1 minn 3 annimali	
	Sottokategoriji korrużivi	Espożizzjoni	Osservazzjoni
Kategorija 1: Korrużiva	1A	≤ 3 minuti	≤ 1 siegħa
	1B	> 3 minuti – ≤ 1 siegħa	≤ 14-il jum
	1C	> 1 siegħa – ≤ 4 sigħat	≤ 14-il jum

▼B

3.2.2.7. *Irritazzjoni*

3.2.2.7.1 Permezz tar-riżultati ta' l-ittestjar fuq l-annimali kategorija waħda irritanti (Kategorija 2) hi preżentata fit-Tabella 3.2.2. L-użu tad-data dwar il-bniedem hi diskussa fil-paragrafi 3.2.2.1 u 3.2.2.4 u anki fil-paragrafi 1.1.1.3, 1.1.1.4. u 1.1.1.5. Il-kriterju ewlieni għall-kategorija ta' irritant hi dik li talanqas 2 minn 3 annimali ttestjati għandhom għadd medju ta' ≥ 2,3 – ≤ 4,0.

Tabella 3.2.2

Kategorija ta' irritazzjoni tal-ġilda

Kategorija	Kriterji
Kategorija 2: Irritant	(1) Il-valur medju ta' ≥ 2,3 – ≤ 4,0 għall-erythema/eschar jew għall-oedema f'talanqas 2 minn kull 3 annimali ttestjati mill-klassifikazzjonijiet f'24, 48 u 72 siegħa wara li titneħħa r-roqgħa jew, jekk jiddewmu r-reazzjonijiet, mill-gradi fi 3 ġranet konsekutivi wara li jibdew ir-reazzjonijiet fuq il-ġilda; jew (2) L-infjammazzjoni li tippersisti sa l-aħħar tal-perjodu ta' osservazzjoni normalment 14-il jum f'talanqas 2 annimali, speċjalment meta wieħed iqis l-alopeċja (parti limitata), l-iperkeratożi, l-iperplażja, u l-brix tal-qoxra; jew (3) F'xi każijiet fejn ivarja sew ir-reazzjoni fost l-annimali, b'effetti pożittivi ħafna marbuta ma' l-espożizzjoni kimika f'annimal wieħed iżda inqas mill-kriterji t'hawn fuq.

3.2.2.8. *Kummenti dwar ir-reazzjonijiet miksuba mit-testijiet dwar l-irritazzjoni tal-ġilda fuq l-annimali.*

3.2.2.8.1 Ir-reazzjoni dwar dak li jirrita lill-annimali f'test jista' jvarja sew, bħal fil-każ tal-korużjoni. Il-kriterju ewlieni għall-klassifikazzjoni ta' sustanza bħala irritanti għall-ġilda, kif indikat fil-paragrafu 3.2.2.7.1, huwa l-valur medju ta' l-għadd għal jew l-erythema/eschar jew l-oedema kkalkulat fuq mill-inqas 2 minn kull 3 annimali ttestjati. Kriterju separat ta' irritant jakkomoda dawk il-każijiet fejn hemm reazzjoni sinifikanti irritanti iżda inqas mill-kriterju ta' l-għadd medju għal test pożittiv. Per eżempju, materjal tat-test jista' jikkwalifika bħala irritant jekk mill-inqas 1 minn kull 3 annimali ttestjati juri għadd medju elevat ħafna fl-istudju kollu, inkluż ħsara f'organi li jippersisti sa l-aħħar tal-perjodu ta' osservazzjoni ta' madwar 14-il ġurnata. Reazzjonijiet oħra jistgħu wkoll jissodisfaw dan il-kriterju. Madankollu, għandu jiġi aċċertat li r-reazzjonijiet huma r-riżultat ta' espożizzjoni kimika.

3.2.2.8.2 Il-kapaċita li terġa' ġġib lura għal li kienu l-ġrieħi trid tiġi kkunsidrata wkoll meta jiġu evalwati r-reazzjonijiet irritanti. Meta l-infjammazzjoni tippersisti sa l-aħħar tal-perjodu ta' osservazzjoni f'2 annimali ttestjati jew aktar, billi jitqiesu l-alopeċja (zona limitata), l-iperkeratożi, l-iperplażja u l-brix tal-ġilda, għandu jitqies li materjal hu irritanti.

3.2.3. ***Kriterji ta' klassifikazzjoni għat-taħlitiet***

3.2.3.1. *Klassifikazzjoni tat-taħlitiet meta teżisti data dwar it-taħlita kollha*

3.2.3.1.1 It-taħlita ser tiġi klassifikata permezz tal-kriterji għas-sustanzi, u billi tqis l-istrateġiji ta' testjar u evalwazzjoni biex tiġi żviluppata data għal dawn il-klassijiet ta' periklu.

▼B

3.2.3.1.2 Kuntrarjament għall-klassijiet l-oħra ta' periklu, jeżistu testijiet alternattivi għall-korrużività tal-ġilda ta' ċerti tipi ta' sustanzi u taħlitiet li jistgħu jagħtu riżultat preċiż għall-finijiet ta' klassifikazzjoni, barra li huma sempliċi u relattivament irħas biex jitwettqu. Meta wieħed iqis l-ittestjar tat-taħlita, dawk li jikklassifikaw huma mħeġġa biex jużaw strateġija ta' evalwazzjoni ta' l-evidenza f'partijiet kif imniżżla fil-kriterji dwar il-klassifikazzjoni ta' sustanzi għall-korrużjoni u l-irritazzjoni tal-ġilda (l-paragrafu 3.2.2.5), biex ikun assigurat li ssir klassifikazzjoni preċiżjoni kif ukoll jiġi evitat kull ittestjar bla bżonn fuq l-annimali. Taħlita titqies li hi korrużiva għall-ġilda (Korrussiv tal-Ġilda Kategorija 1) jekk ikollha pH ta' 2 jew inqas jew pH ta' 11,5 jew aktar. Jekk meta wieħed iqis ir-riżerva ta' l-alkali/l-aċtu jindika li s-sustanza jew it-taħlita tista' ma tkunx korrużiva minkejja l-valur baxx jew għoli ta' pH, mela jrid issir aktar ittestjar sabiex dan jiġi konfermat, preferibbilment permezz ta' test in vitro ġustifikat adattat.

3.2.3.2. *Il-klassifikazzjoni tat-taħlitiet meta ma teżistix l-informazzjoni dwar it-taħlita kollha: prinċipji ta' konnessjoni*

3.2.3.2.1 Meta t-taħlita nnifisha ma ġietx ittestjata biex ikunu determinati l-perikli ta' irritazzjoni/korrużjoni tal-ġilda, iżda hemm biżżejjed data dwar l-ingredjenti individwali u taħlitiet simili ttestjati biex jikkaratterizzaw biżżejjed il-perikli tat-taħlita, din id-data għandha tintuża skond ir-regoli ta' konnessjoni stabbiliti fit-taqsima 1.1.3.

3.2.3.3. *Klassifikazzjoni tat-taħlitiet meta teżisti data dwar il-komponenti kollha tat-taħlita jew għal xi wħud biss mill-komponenti tat-taħlita.*

3.2.3.3.1 Sabiex wieħed jagħmel użu mid-data kollha li teżisti għall-finijiet ta' klassifikazzjoni tal-perikli tat-taħlitiet għall-irritazzjoni/korrużjoni tal-ġilda, saret il-premessa li ġejja u ġiet applikata fejn jixraq fl-istrateġija f'partijiet:

Premessa: l-"ingredjenti rilevanti" ta' taħlita huma dawk li hemm fil-konċentrazzjonijiet ta' 1 % (w/w għas-solidi, likwidi, trabijiet, raxx u fwar u v/v għall-gassijiet) jew akbar, kemm-il darba wieħed ma jippreżumix (eż., f'każ ta' ingredjenti korrużivi) li ingredjent li hemm f'konċentrazzjoni ta' inqas minn 1 % huwa xorta rilevanti biex tiġi klassifikata t-taħlita għall-irritazzjoni ta' l-għajn/ħsara serja għall-għajn.

3.2.3.3.2 Ġeneralment, l-istrateġija dwar il-klassifikazzjoni ta' taħlitiet irritanti jew korrużivi għall-ġilda meta teżisti informazzjoni dwar il-komponenti, iżda mhux fuq it-taħlita kollha, tkun ibbażata fuq it-teorija ta' l-additività, b'tali mod li kull komponent korrużiv jew irritanti jikkontribwixxi għall-karatteristiċi globali irritanti jew korrużivi tat-taħlita b'proporzjon mas-saħħa u l-konċentrazzjoni tagħha. Fattur evalwattiv ta' 10 jintuża' għall-komponenti korrużivi meta jeżistu f'konċentrazzjoni inqas mil-limitu ta' konċentrazzjoni għall-klassifikazzjoni fil-Kategorija 1, iżda jinsabu f'konċentrazzjoni li ser twassal għall-klassifikazzjoni tat-taħlita bħala irritanti. It-taħlita hi klassifikata korrużiva jew irritanti meta t-total tal-konċentrazzjonijiet ta' komponenti tali jeċċedi l-ogħla limitu ta' konċentrazzjoni.

3.2.3.3.3 It-Tabella 3.2.3 tagħti l-valur b'limitu stabbilit/limiti ta' konċentrazzjoni li jridu jintużaw biex ikun determinat jekk it-taħlita hiex meqjus li hi irritanti jew korrużiva għall-ġilda.

3.2.3.3.4.1 Għandha tingħata attenzjoni speċjali meta jiġu klassifikati ċerti tipi ta' taħlitiet li fihom sustanzi bħal aċtu u sustanzi li jitħalltu ma' l-aċtu, il-melħ inorganiku, l-aldeide, il-phenols, u s-surfactants. L-istrateġija spjegata fil-paragrafi 3.2.3.3.1 u 3.2.3.3.2 tista' ma tkunx tapplika peress li ħafna minn dawk is-sustanzi huma korrużivi jew irritanti f'konċentrazzjonijiet ta' < 1 %.

3.2.3.3.4.2 Għal taħlitiet li fihom aċti qawwija jew sustanzi li jitħalltu ma' l-aċtu l-pH għandha tintuża' bħala kriterju ta' klassifikazzjoni (ara l-paragrafu 3.2.3.1.2) peress li l-pH huwa indikatur aħjar tal-korrużjoni mil-limiti ta' konċentrazzjoni tat-Tabella 3.2.3.

▼B

3.2.3.3.4.3 Taħlita li fiha ingredjenti li huma korrużivi jew irritanti għall-ġilda u li ma tistax tiġi klassifikata abbażi ta' l-istrateġija ta' l-additività (Tabella 3.2.3), minħabba l-karatteristiċi kimiċi li jwasslu biex din l-istrateġija ma tistax tiġi attwata, għandha tiġi klassifikata bħala Kategorija korrużiva għall-Ġilda 1A, 1B jew 1C jekk fiha ≥ 1 % ta' ingredjent klassifikat fil- Kategorija 1A, 1B jew 1C rispettivament jew bħala Kategorija 2 meta jkun fiha ≥ 3 % ta' ingredjenti irritanti. Il-klassifikazzjoni tat-taħlitiet b'ingredjenti li għalihom l-istrateġija fit-Tabella 3.2.3 ma tapplikax hija mogħtija fil-qosor fit-Tabella 3.2.4.

3.2.3.3.5 Xi kultant, data affidabbli tista' turi li l-periklu tal-korrużjoni/irritazzjoni tal-ġilda ta' ingredjent ma jkunx evidenti meta jkun f'livell 'l fuq mil-livelli ġeneriċi ta' konċentrazzjoni b'limiti stabbiliti msemmija fit-Tabelli 3.2.3 u 3.2.4. F'dawn il-każijiet it-taħlita tista' tiġi klassifikata skond dik id-data (ara wkoll l-Artikoli 10 u 11). Xi drabi oħra, meta jkun mistenni li l-periklu ta' korrużjoni/irritazzjoni tal-ġilda jew l-effetti riversibbli/irriversibbli ta' l-għajn minn ingredjent ma jkunux evidenti meta jkun jinsab f'livell ogħla mil-livelli ta' konċentrazzjoni ġenerika b'limiti stabbiliti msemmija fit-Tabelli 3.2.3 u 3.2.4, it-testjar tat-taħlita jista' jitqies. F'dawk il-każijiet l-evalwazzjoni f'partijiet ta' l-istrateġija dwar l-evidenza għandha tiġi applikata, kif deskritt fil-paragrafu 3.2.2.5.

3.2.3.3.6 Jekk hemm data li turi li ingredjent(i) jista'/jistgħu jkun(u) korrużiv(i) jew irritanti f'konċentrazzjoni ta' < 1 % (korrużiva) jew < 3 % (irritanti), it-taħlita għandha tiġi klassifikata kif meħtieġ.

Tabella 3.2.3

Limiti ġeneriċi ta' konċentrazzjoni ta' ingredjenti kklassifikati għall-periklu li huma korrużivi/irritanti għall-ġilda (Kategorija 1 jew 2) li jwasslu biex issir il-klassifikazzjoni tat-taħlita bħala korrużiva/irritanti għall-ġilda

Total ta' l-ingredjenti klassifikati bħala:	Konċentrazzjoni li tagħti bidu għall-klassifikazzjoni ta' taħlita bħala:	
	Korrużivi għall-Ġilda	Irritanti għall-Ġilda
	Kategorija 1 (ara n-nota t'hawn taħt)	Kategorija 2
Korrużivi għall-Ġilda (Kategoriji 1A, 1B, 1C)	≥ 5 %	≥1 % iżda < 5 %
Irritanti għall-ġilda Kategorija 2		≥ 10 %
(10 × Korrużivi għall-Ġilda Kategorija 1A, 1B, 1C) + Irritanti għall-ġilda Kategorija 2		≥ 10 %

Nota:

It-total ta' l-ingredjenti kollha ta' taħlita klassifikata bħala Kategorija korrużiva għall-Ġilda 1A, 1B jew 1C rispettivament, għandu jkun 5 % rispettivament sabiex it-taħlita tiġi klassifikata bħala jew Kategorija korrużiva għall-Ġilda 1A, 1B jew 1C. Jekk it-total ta' l-ingredjenti Korrużivi għall-Ġilda fil-Kategorija 1A huwa < 5 % iżda t-total ta' l-ingredjenti fil-Kategorija 1A + 1B huwa ≥5 %, it-taħlita għandha tiġi klassifikata bħala Kategorija Korrużiva għall-Ġilda 1B. Bl-istess mod, jekk it-total ta' l-ingredjenti Korrużivi għall-Ġilda fil-Kategorija 1A+1B huwa < 5 % iżda t-total ta' l-ingredjenti fil-Kategorija 1A+1B+1C huwa ≥5 % it-taħlita għandha tiġi klassifikata bħala Kategorija korrużiva għall-Ġilda 1C.

▼B

Tabella 3.2.4

Limiti ġeneriċi ta' konċentrazzjoni ta' ingredjenti ta' taħlita li għaliha l-istrateġija ta' l-additività ma tapplikax, li twassal biex issir il-klassifikazzjoni tat-taħlita bħala korruživa/irritanti għall-ġilda

Ingredjent:	Konċentrazzjoni:	Taħlita klassifikata bħala: Ġilda
Aċtu b'pH ≤2	≥ 1 %	Kategorija 1
Sustanza li titħallat ma' l-aċtu b'pH ≥ 11,5	≥ 1 %	Kategorija 1
Ingredjenti korruživi oħra (Kategoriji 1A, 1B, 1C) li għalihom ma tapplikax l-additività	≥ 1 %	Kategorija 1
Ingredjenti oħra irritanti (Kategorija 2) li għalihom ma tapplikax l-additività, inkluż l-aċti u s-sustanzi li jitħalltu ma' l-aċtu	≥ 3 %	Kategorija 2

3.2.4. ***Komunikazzjoni dwar il-Periklu***

3.2.4.1. L-elementi tat-tikketta għandhom jintużaw għal sustanzi jew taħlitiet li jilħqu l-kriterji dwar il-klassifikazzjoni f'din il-klassi ta' periklu skond it-Tabella 3.2.5.

Tabella 3.2.5

Elementi tat-tikketta għall-irritazzjoni/korrużjoni tal-ġilda

Klassifikazzjoni	Kategorija 1 A/1 B/1 C	Kategorija 2
Pittogrammi GHS		►M2  ◄
Kelma bħala Sinjal	Periklu	Twissija
Dikjarazzjoni ta' Periklu	H314: Jagħmel ħruq serju lill-ġilda u ħsara lill-għajnejn	H315: Jagħmel irritazzjoni lill-ġilda
Dikjarazzjoni ta' Prekawzjoni - Prevenzjoni	P260 P264 P280	P264 P280
Dikjarazzjoni ta' Prekawzjoni - Reazzjoni	P301 + P330 + P331 P303 + P361 + P353 P363 P304 + P340 P310 P321 P305 + P351 + P338	P302 + P352 P321 P332 + P313 P362
Dikjarazzjoni ta' Prekawzjoni - Ħażna	P405	

▼B

Klassifikazzjoni	Kategorija 1 A/1 B/1 C	Kategorija 2
Dikjarazzjoni ta' Prekawzjoni - Rimi	P501	

3.3. **Ħsara serja lill-għajnejn/irritazzjoni ta' l-għajnejn**

3.3.1. ***Definizzjonijiet***

3.3.1.1. Ħsara serja lill-għajnejn tfisser li ssir ħsara lit-tessut ta' l-għajnejn, jew tħassir fiżiku serju tal-vista, wara li tiġi applikata sustanza tat-test fuq il-wiċċ ta' quddiem ta' l-għajn, li ma jistax jitreġġa' lura fi żmien 21 jum mindu jiġi applikat.

L-irritazzjoni ta' l-għajnejn tfisser li ssir bidla fl-għajn wara li tiġi applikata s-sustanza tat-test fuq il-wiċċ ta' quddiem ta' l-għajn, li tista' terġa' lura għal li kienet fi żmien 21 jum minn meta tiġi applikata.

3.3.2. ***Kriterji dwar il-klassifikazzjoni tas-sustanzi***

3.3.2.1. Is-sistema ta' klassifikazzjoni għas-sustanzi tinvolvi skema ta' testjar u evalwazzjoni f'partijiet, li tħallat l-informazzjoni li diġà teżisti dwar ħsara serja lit-tessut ta' l-għajnejn u dwar l-irritazzjoni ta' l-għajnejn (inkluż informazzjoni marbuta ma' l-esperjenza storika umana jew dwar l-annimali) kif ukoll konsiderazzjonijiet dwar (Q)SAR u l-kontribut ta' testijiet in vitro ġustifikati sabiex ikun evitat l-ittestjar bla bżonn fuq l-annimali.

3.3.2.2. Qabel ma jsir xi ttestjar in vivo dwar ħsara serja lill-għajnejn/l-irritazzjoni ta' l-għajnejn, trid tiġi reveduta l-informazzjoni kollha eżistenti dwar sustanza. Jistgħu jittieħdu deċiżjonijiet preliminari ħafna drabi mill-informazzjoni eżistenti dwar jekk sustanza tikkawżax ħsara serja (jiġifieri irriversibli) lill-għajnejn. Jekk sustanza jew taħlita tista' tiġi klassifikata abbażi ta' dawn id-data, l-ebda ttestjar m'hu meħtieġ.

3.3.2.3. Iridu jitqiesu diversi fatturi meta tkun qed tiġi determinata l-ħsara serja lill-għajnejn jew is-saħħa ta' l-irritazzjoni ta' sustanza qabel ma jsir l-ittestjar. L-esperjenza miġbura dwar il-bniedem u l-annimali għandha tkun l-ewwel pass ta' analiżi, għaliex tagħti informazzjoni li hi rilevanti direttament għall-effetti fuq l-għajnejn. F'xi każijiet tista' teżisti biżżejjed informazzjoni minn taħlitiet li huma relatati strutturalment biex jittieħdu deċiżjonijiet dwar il-periklu. Bl-istess mod, l-estremitajiet tal-pH bħal ≤ 2 u ≥ 11.5 jistgħu jagħmlu ħsara serja lill-għajnejn, speċjalment meta jkunu marbuta ma' kapaċità qawwija ta' buffering. Dawk is-sustanzi huma mistennija jipproduċu effetti sinifikanti fuq l-għajnejn. Il-korrużjoni tal-ġilda possibbli trid tiġi evalwata qabel ma titqies il-ħsara serja lill-għajnejn/l-irritazzjoni ta' l-għajnejn sabiex jiġi evitat it-testjar għall-effetti lokali fuq l-għajnejn minn sustanzi korrużivi għall-ġilda. Sustanzi korrużivi għall-ġilda għandhom jitqiesu wkoll bħala dawk li jwasslu għal ħsara serja lill-għajnejn (Kategorija 1), filwaqt li sustanzi li jirritaw il-ġilda jistgħu jitqiesu bħala dawk li jwasslu għall-irritazzjoni ta' l-għajnejn (Kategorija 2). Alternattivi in vitro li ġew ġustifikati u aċċettati jistgħu jintużaw biex jittieħdu deċiżjonijiet dwar il-klassifikazzjoni (ara l-Artikolu 5).

3.3.2.4. L-informazzjoni kollha t'hawn fuq li teżisti dwar sustanza għandha tintuża' biex jiġi determinat il-bżonn ta' ittestjar in vivo dwar l-irritazzjoni ta' l-għajnejn. Għalkemm tista' tinkiseb informazzjoni mill-evalwazzjoni ta' parametri waħdiena f'parti waħda (eż. alkali li kapaċi jaħarqu t-tessut b'pH estrema għandhom jitqiesu bħala korru ¿ivi lokali), l-informazzjoni kollha e ¿istenti għandha titqies meta ssir evalwazzjoni globali tad-determinazzjoni ta' l-evidenza, speċjalment meta te ¿isti xi informazzjoni dwar xi wħud

▼B

mill-parametri i ¿da mhux kollha. Ġeneralment, għandu jsir enfasi ewlieni fuq il-ġudizzju espert, meta titqies l-esperjenza umana mas-sustanza, flimkien mar-ri ¿ultat ta' l-ittestjar ta' l-irritazzjoni tal-ġilda u ta' metodi alternattivi ġustifikati sew. L-ittestjar fuq l-annimali b'sustanzi jew taħlitiet korru ¿ivi għandhom jiġu evitati kull meta jkun possibbli.

3.3.2.5. Għandha titqies strateġija f'partijiet għall-evalwazzjoni ta' l-informazzjoni inizjali, fejn japplika, filwaqt li tirrikonoxxi li l-elementi kollha jistgħu ma jkunux rilevanti f'ċerti każijiet.

3.3.2.6. *Effetti irriversibbli fuq l-għajnejn/ħsara serja lill-għajnejn (Kategorija 1)*

3.3.2.6.1 Sustanzi li għandhom is-saħħa li jagħmlu ħsara serja lill-għajnejn huma klassifikati fil-Kategorija 1 (effetti irriversibbli fuq l-għajnejn). Is-sustanzi huma klassifikati f'din il-kategorija ta' periklu abbażi tar-riżultati tat-testjar fuq l-annimali, skond il-kriterji mniżżla fit-Tabella 3.3.1. Dawn l-osservazzjonijiet jinkludu annimali bi ġrieħi ta' grad 4 fuq partijiet mill-kornea li tħassru u reazzjonijiet qawwija oħra (eż. il-qerda tal-kornea) osservati f'xi ħin matul it-test, kif ukoll opaċità tal-kornea persistenti, imur il-kulur tal-kornea minħabba sustanza b'kulur, kolla, pannus, u interferenza mal-funzjoni tal-ħabba ta' l-għajn jew effetti oħra li jtellfu l-vista. F'dan il-kuntest, il-ħsarat persistenti lil xi partijiet mit-tessut huma meqjusa mhux irriversibbli għal kollox fil-perjodu ta' osservazzjoni ta' normalment 21 jum. Is-sustanzi huma klassifikati wkoll fil-Kategorija 1 jekk jissodisfaw il-kriterji ta' l-opaċità tal-kornea ≥ 3 jew l-iritis > 1,5 misjuba f'test ta' l-għajnejn Draize fuq il-fniek, billi jirrikonoxxu li dawk il-ħsarat serji lil xi partijiet mit-tessut ma jitreġġgħux lura f'perjodu ta' żmien ta' osservazzjoni ta' 21 jum.

Figura 3.3.1

Kategorija għall-effetti irriversibbli fuq l-għajnejn

Kategorija	Kriterji
Effetti irriversibbli fuq l-għajnejn (Kategorija 1)	Jekk, meta tiġi applikata fuq għajn l-annimal, is-sustanza tipproduċi: — talanqas f'annimal wieħed effetti fuq il-kornea, il-ħabba ta' l-għajn jew il-konġuntiva li mhux mistennija li jitreġġgħu lura jew ma jkunux treġġgħu lura fil-perjodu ta' osservazzjoni ta' normalment 21 ġurnata; u/jew — talanqas f'2 minn kull 3 annimali ttestjati, reazzjoni pożittiva ta': — opaċità tal-kornea ≥ 3 u/jew — l-iritis > 1,5 ikkalkulata bħala l-għadd medju wara l-klassifikazzjoni f'24, 48 u 72 siegħa wara li jiqiegħed il-materjal tat-test.

3.3.2.6.2 L-użu tad-data dwar il-bniedem hi diskussa fil-paragrafi 3.3.2.1, 3.3.2.4, u anki fil-paragrafi 1.1.1.3, 1.1.1.4 u 1.1.1.5.

3.3.2.7. *Effetti riversibbli fuq l-għajnejn (Kategorija 2)*

3.3.2.7.1 Sustanzi li għandhom il-potenzjal jikkawżaw irritazzjoni riversibbli fuq l-għajnejn huma kklassifikati bħala Kategorija 2 (li jirritaw l-għajnejn).

▼B

Tabella 3.3.2

Kategorija għall-effetti riversibbli fuq l-għajnejn

Kategorija	Kriterji
Irritanti għall-għajnejn (Kategorija 2)	jekk, meta applikata fuq għajnejn l-annimal, sustanza tipproduċi: — talanqas f'2 minn kull 3 annimali ttestjati, reazzjoni pożittiva ta': — opaċità tal-kornea ≥ 1 u/jew — iritis ≥ 1, u/jew — ħmura fil-konġuntiva > 2 u/jew — oedema fil-konġuntiva (kemoż) ≥ 2 — ikkalkulata bħala l-għadd medju wara l-klassifikazzjoni f'24, 48 u 72 siegħa wara li jitqiegħed il-materjal tat-test, u li titreġġa' lura kompletament f'perjodu ta' osservazzjoni ta' 21 jum

3.3.2.7.2 Għal dawk is-sustanzi fejn hemm varjabbiltà kbira fost ir-reazzjonijiet ta' l-annimali, din l-informazzjoni tista' titqies biex tkun determinata l-klassifikazzjoni.

3.3.3. ***Kriterji ta' klassifikazzjoni dwar it-taħlitiet***

3.3.3.1. *Klassifikazzjoni tat-taħlitiet meta teżisti data dwar it-taħlita kollha*

3.3.3.1.1 Taħlita ser tiġi klassifikata permezz tal-kriterji dwar is-sustanzi, u billi jitqiesu l-istrateġiji għall-ittestjar u l-evalwazzjoni użati biex tiġi żviluppata data għal dawn il-klassijiet ta' periklu.

3.3.3.1.2 Kuntrarjament għall-klassijiet l-oħra ta' periklu, jeżistu testijiet alternattivi għall-korrużività tal-ġilda ta' ċerti tipi ta' taħlitiet li jistgħu jagħtu riżultat preċiż għall-finijiet ta' klassifikazzjoni, barra li huma sempliċi u relattivament irħas biex jitwettqu. Meta jitqies l-ittestjar tat-taħlita dawk li jikklassifikaw huma mħeġġa jużaw strateġija ta' evalwazzjoni ta' l-evidenza f'partijiet kif inkluża fil-kriterji dwar il-klassifikazzjoni ta' sustanzi għall-korrużjoni tal-ġilda u ħsara serja u irritazzjoni ta' l-għajnejn biex tkun assigurata klassifikazzjoni preċiża, kif ukoll jiġi evitat kull ittestjar bla bżonn fuq l-annimali. Taħlita titqies li tikkawża ħsara serja lill-għajnejn (Kategorija 1) jekk ikollha pH ta' pH ≤ 2.0 jew ≥ 11.5. Jekk il-konsiderazzjoni tar-riżerva ta' l-alkali/l-aċtu tissuġġerixxi li t-taħlita jista' ma jkollhiex is-saħħa li tikkawża ħsara serja lill-għajnejn minkejja l-valur baxx jew għoli tal-pH, mela jrid isir aktar ittestjar sabiex dan jiġi kkonfermat, preferibbilment permezz ta' test in vitro adattat ġustifikat

3.3.3.2. *Il-klassifikazzjoni tat-taħlitiet meta ma teżistix data dwar it-taħlita kollha: prinċipji ta' konnessjoni*

3.3.3.2.1 Meta t-taħlita nnifisha ma ġietx ittestjata sabiex tiġi determinata l-korrużività tal-ġilda tagħha jew is-saħħa li tikkawża ħsara jew irritazzjoni serja lill-għajnejn, iżda m'hemmx data suffiċjenti dwar l-ingredjenti individwali u taħlitiet simili ttestjati biex jikkaratterizzaw biżżejjed il-perikli tat-taħlita, din id-data għandha tintuża skond ir-regoli ta' konnessjoni stabbiliti fit-taqsima 1.1.3.

▼B

3.3.3.3. *Klassifikazzjoni tat-taħlitiet meta teżisti data dwar il-komponenti kollha tat-taħlita jew għal xi whud biss mill-komponenti tat-taħlita*

3.3.3.3.1 Sabiex tintuża' d-data kollha li teżisti għall-finijiet li jiġu klassifikati l-karatteristiċi tat-taħlitiet li jagħmlu irritazzjoni/ħsara serja lill-għajnejn, saret is-suppożizzjoni li ġejja u ġiet applikata fejn adatt fl-istrateġija f'partijiet:

Suppożizzjoni: L-"ingredjenti rilevanti" ta' taħlita huma dawk li hemm f'konċentrazzjonijiet ta' 1 % (w/w għas-solidi, likwidi, trabijiet, raxx u fwar u v/v għall-gassijiet) jew akbar, kemm-il darba m'hemmx suppożizzjoni (eż.: f'każ ta' ingredjenti korrużivi) li ingredjent li hemm f'konċentrazzjoni ta' inqas minn 1 % jista' xorta jkun rilevanti biex tiġi klassifikata t-taħlita għall-irritazzjoni/ħsara serja lill-għajnejn.

3.3.3.3.2 Ġeneralment, l-istrateġija għall-klassifikazzjoni ta' taħlitiet bħala irritanti għall-għajnejn jew li jagħmlu ħsara serja lill-għajnejn meta teżisti data dwar il-komponenti, iżda mhux fuq it-taħlita kollha, hija bbażata fuq it-teorija ta' l-additività, b'tali mod li l-komponent korrużiv jew irritanti jikkontribwixxi għall-karatteristiċi globali irritanti jew korrużivi tat-taħlita bi proporzjon mas-saħħa u l-konċentrazzjoni tagħha. Fattur evalwattiv ta' 10 jintuża għall-komponenti korrużivi meta jeżistu f'konċentrazzjoni inqas mil-limitu ta' konċentrazzjoni ġeneriku għall-klassifikazzjoni fil-Kategorija 1, iżda jinsabu f'konċentrazzjoni li ser twassal għall-klassifikazzjoni tat-taħlita bħala irritanti. It-taħlita hi klassifikata li tagħmel ħsara serja lill-għajnejn jew irritanti għall-għajnejn meta t-total tal-konċentrazzjonijiet ta' dawk il-komponenti jeċċedi l-ogħla limitu tal-valur b'limitu stabbilit/limitu ta' konċentrazzjoni.

3.3.3.3.3 It-Tabella 3.3.3 tipprovdi l-valuri ġeneriċi ta' konċentrazzjoni li jridu jintużaw biex jiġi determinat jekk it-taħlita għandhiex tiġi klassifikata bħala irritanti jew li tikkawża ħsara serja lill-għajnejn.

3.3.3.3.4.1. Għandha tingħata attenzjoni speċjali meta jiġu klassifikati ċerti tipi ta' taħlitiet li fihom sustanzi bħal aċtu u sustanzi li jitħalltu ma' l-aċtu, il-melħ inorganiku, l-aldeide, il-phenols, u s-surfactants. L-istrateġija spjegata fil-paragrafi 3.3.3.3.1 u 3.3.3.3.2 tista' ma taħdimx minħabba li ħafna minn dawk is-sustanzi huma korrużivi jew irritanti f'konċentrazzjonijiet < 1 %.

3.3.3.3.4.2. Għal taħlitiet li fihom aċtu qawwi jew sustanzi li jitħalltu ma' l-aċtu l-pH għandu jintuża' bħala kriterji ta' klassifikazzjoni (ara l-paragrafu 3.3.2.3) peress li l-pH ser ikun indikatur aħjar tal-ħsara serja fuq l-għajnejn mil-limiti ta' konċentrazzjoni tat-Tabella 3.3.3.

3.3.3.3.4.3. Taħlita li fiha ingredjenti korrużivi jew irritanti li ma tistax tiġi klassifikata fuq l-istrateġija ta' additività (it-Tabella 3.3.3), minħabba l-karatteristiċi kimiċi li jwasslu biex din l-istrateġija ma tkunx tista' tiġi attwata, għandhom jiġu klassifikati bħala Kategorija 1 għall-effetti fuq l-għajnejn jekk ikun fiha ≥ 1 % ta' l-ingredjent korrużiv u bħala Kategorija 2 meta jkun fiha ≥ 3 % ta' ingredjent irritanti. Il-klassifikazzjoni tat-taħlitiet ma' ingredjenti li għalihom ma tapplikax l-istrateġija fit-Tabella 3.3.3 hi mqassra fit-Tabella 3.3.4.

3.3.3.3.5 Xi kultant, data affidabbli tista' turi li l-effetti riversibbli/irriversibbli ta' ingredjent fuq l-għajnejn mhux ser ikunu jidhru meta jkunu jinsabu f'livell 'l'fuq mill-valuri ġeneriċi b'limitu stabbilit/il-limiti ta' konċentrazzjoni msemmija fit-Tabelli 3.3.3 u 3.3.4. F'dawn il-każijiet it-taħlita tista' tiġi klassifikata skond dik id-data. F'każijiet oħra, meta jkun mistenni li l-perikli tal-korrużjoni/l-irritazzjoni tal-ġilda jew l-effetti riversibbli/irriversibbli fuq l-għajnejn ta' ingredjent mhux se jkunu evidenti meta jkunu f'livell 'l fuq mil-livelli ta' konċentrazzjoni ġenerika/b'limitu stabbilit imsemmija fit-Tabelli 3.3.3 u 3.3.4, it-testjar tat-taħlita jista' jitqies. F'dawk il-każijiet, l-evalwazzjoni f'partijiet ta' l-istrateġija ta' l-evidenza għandha tiġi applikata.

▼B

3.3.3.3.6 Jekk hemm data li turi li ingredjent(i) jista'/jistgħu jkun(u) korrużiv(i) jew irritanti f'konċentrazzjoni ta' < 1 % (korrużiv) jew < 3 % (irritanti), it-taħlita għandha tiġi klassifikata kif meħtieġ.

Tabella 3.3.3

Limiti ġeneriċi ta' konċentrazzjoni ta' l-ingredjenti ta' taħlita kklassifikata bħala korrużiva għall-ġilda fil-Kategorija 1 u/jew għall-għajnejn fil-Kategorija 1 jew 2 għall-effetti fuq l-għajnejn li jagħtu bidu għall-klassifikazzjoni tat-taħlita għall-effetti fuq l-għajnejn (Kategorija 1 jew 2)

Total ta' l-ingredjenti kklassifikati bħala:	Il-konċentrazzjoni li tagħti bidu għall-klassifikazzjoni ta' taħlita bħala:	
	Effetti Irriversibbli fuq l-Għajnejn	Effetti Riversibbli fuq l-Għajnejn
	Kategorija 1	Kategorija 2
Effetti fuq l-Għajnejn Kategorija 1 jew Korrużivi għall-Ġilda Kategorija 1A, 1B, 1C	≥ 3 %	≥ 1 % iżda < 3 %
Effetti fuq l-Għajnejn Kategorija 2		≥ 10 %
10 × Effetti fuq l-Għajnejn Kategorija 1) + Effetti fuq l-għajnejn Kategorija 2		≥ 10 %
Korrużivi għall-Ġilda Kategorija 1A, 1B, 1C + Effetti fuq l-għajnejn Kategorija 1	≥ 3 %	≥ 1 % but < 3 %
10 × (Korrużiv għall-Ġilda Kategorija 1A, 1B, 1C + Effetti fuq l-Għajnejn Kategorija 1) + Effetti fuq l-Għajnejn Kategorija 2		≥ 10 %

Tabella 3.3.4

Limiti ġeneriċi ta' konċentrazzjoni ta' ingredjenti ta' taħlita li għalihom l-istrateġija ta' additività ma tapplikax, li tista' twassal għall-klassifikazzjoni ta' taħlita bħala perikoluża għall-għajnejn.

Ingredjent	Konċentrazzjoni	Taħlita klassifikata bħala: Għajnejn
Aċtu b'pH ≤ 2	≥ 1 %	Kategorija 1
Sustanza li titħallat ma' l-aċtu b'pH ≥ 11,5	≥ 1 %	Kategorija 1
Ingredjenti korrużivi oħra (Kategorija 1) li għalihom ma tapplikax l-addittività	≥ 1 %	Kategorija 1
Ingredjenti oħra irritanti (Kategorija 2) li għalihom ma tapplikax l-addittività, inkluż l-aċtu u s-sustanzi li jitħalltu ma' l-aċtu	≥ 3 %	Kategorija 2

3.3.4. ***Komunikazzjoni dwar il-Periklu***

3.3.4.1. L-elementi tat-tikketta għandhom jintużaw għas-sustanzi jew taħlitiet li jilħqu l-kriterji dwar il-klassifikazzjoni f'din il-klassi ta' periklu skond it-Tabella 3.3.5.

▼B

Tabella 3.3.5

Elementi tat-tikketta dwar il-ħsara serja/irritazzjoni lill-għajnejn

Klassifikazzjoni	Kategorija 1	Kategorija 2
Pittogrammi GHS		►M2  ◄
Kelma bħala Sinjal	Periklu	Twissija
Dikjarazzjoni ta' Periklu	H318: Jagħmel ħsara serja lill-għajnejn	H319: Jagħmel irritazzjoni serja lill-għajnejn
Dikjarazzjoni ta' Prekawzjoni - Prevenzjoni	P280	P264 P280
Dikjarazzjoni ta' Prekawzjoni - Reazzjoni	P305 + P351 + P338 P310	P305 + P351 + P338 P337 + P313
Dikjarazzjoni ta' Prekawzjoni - Ħażna		
Dikjarazzjoni ta' Prekawzjoni - Rimi		

3.4. **Sensitizzaturi respiratorji jew tal-ġilda**

3.4.1. ***Definizzjonijiet u konsiderazzjonijiet ġenerali***

3.4.1.1. Sensitizzatur respiratorju tfisser sustanza li twassal għal ipersensittività tal-pajpijiet tan-nifs wara li jibilgħu is-sustanza bix-xamm.

3.4.1.2. Sensitizzatur tal-ġilda tfisser sustanza li twassal għal reazzjoni allerġiku wara kuntatt mal-ġilda.

3.4.1.3. Għall-fini tat-taqsima 3.4, is-sensitizzar jinkludi żewġ fażijiet: l-ewwel fażi hija l-induzzjoni ta' memorja immunoloġika speċjalizzata f'individwu permezz ta' espożizzjoni għall-allerġen. It-tieni fażi hija l-ġbid 'il barra, jiġifieri l-ħolqien ta' reazzjoni allerġiku permezz ta' ċellola jew permezz ta' antikorp b'espożizzjoni ta' individwu sensibilizzat għall-allerġen.

3.4.1.4. Għas-sensitizzar respiratorju, il-mudell ta' l-induzzjoni segwit millfażijiet ta' ġbid 'il barra hu komuni mas-sensittizzar tal-ġilda. Għassensitizzar tal-ġilda, hi meħtieġa fażi ta' induzzjoni li fiha s-sistema immuni titgħallem tirreaġġixxi; sintomi kliniċi jistgħu mbagħad jinqalgħu meta l-espożizzjoni sussegwenti tkun biżżejjed biex wieħed jieħu reazzjoni għall-ġilda viżibbli (fażi ta' ġbid 'il barra). Bħala konsegwenza, it-testijiet li jipprevedu normalment isegwu dan il-mudell li fih hemm fażi ta' induzzjoni, ir-reazzjoni li għalih hu mkejjel permezz ta' fażi ta' ġbid 'il barra standardizzat, li tipikament jinvolvi test fuq roqgħa. It-test fuq l-għoqda lokali tal-limfa huwa eċċezzjoni, li jkejjel direttament ir-reazzjoni ta' l-induzzjoni. L-evidenza tas-sensitizzar tal-ġilda fil-bnedmin normalment hi evalwata permezz ta' test dijanjostiku fuq roqgħa.

3.4.1.5. Normalment, kemm għas-sensitizzar tal-ġilda kif ukoll dak respiratorju, il-livelli l-baxxi huma meħtieġa għall-ġbid 'il barra aktar milli meħtieġa għall-induzzjoni. Dispożizzjonijiet biex iwissu lill-individwi sensittizzati għall-preżenza ta' sensittizzatur partikolari f'taħlita jinstabu ►M2 fl-Anness II, it-Taqsima 2.8 ◄.

▼B

3.4.1.6. Il-klassi ta' periklu Sensitizzar Respiratorju jew tal-Ġilda hi maqsuma f'żewġ punti aħħarija:

— Sensitizzar Respiratorju ►M2 u ◄

— Sensitizzar tal-Ġilda.

▼M2

3.4.2. ***Kriterji dwar il-klassifikazzjoni tas-sustanzi***

3.4.2.1. *Sensitizzaturi respiratorji*

3.4.2.1.1. Kategoriji tal-periklu

3.4.2.1.1.1. Is-sensitizzaturi respiratorji għandhom jiġu kklassifikati fil-Kategorija 1 meta l-informazzjoni ma tkunx suffiċjenti għal sottokategorizzazzjoni.

3.4.2.1.1.2. Meta l-informazzjoni tkun suffiċjenti valutazzjoni rfinata skont 3.4.2.1.1.3 għandha tippermetti l-allokazzjoni tas-sensitizzaturi respiratorji fis-sottokategorija 1 A, sensitizzaturi qawwija, jew is-sottokategorija 1B għal sensitizzaturi respiratorji oħra.

3.4.2.1.1.3. Effetti li jidhru fl-umani jew l-annimali normalment jiġġustifikaw il-klassifikazzjoni f'approċċ tas-saħħa tal-evidenza għal sensitizzaturi respiratorji. Is-sustanzi jistgħu jiġu allokati f'waħda miż-żewġ sottokategoriji 1 A jew 1B billi jintuża approċċ tas-saħħa tal-evidenza skont il-kriterji mogħtija fit-Tabella 3.4.1 u fuq il-bażi ta' evidenza kredibbli u ta' kwalità tajba minn każijiet umani jew studji epidemjoloġiċi u/jew osservazzjonijiet minn studji adattati f'annimali sperimentali.

3.4.2.1.1.4. Is-sustanzi għandhom jiġi kklassifikati bħala sensitizzaturi respiratorji skont il-kriterji fit-Tabella 3.4.1:

Tabella 3.4.1

Kategoriji u sottokategoriji tal-perikli għal sensitizzaturi respiratorji

Il-Kategoriji	Il-Kriterji
Il-Kategorija 1	Is-sustanzi għandhom jiġu kklassifikati bħala sensitizzaturi respiratorji (il-Kategorija 1) meta l-informazzjoni ma tkunx suffiċjenti għal sottokategorizzazzjoni skont il-kriterji li ġejjin: (a) jekk ikun hemm prova fl-umani li s-sustanza tista' twassal għal ipersensittività respiratorja speċifika u/jew (b) jekk ikun hemm riżultati pożittivi minn test adattat fuq annimal.
Is-sottokategorija 1 A:	Is-sustanzi li juru frekwenza għolja ta' okkorrenza fl-umani; jew probabbiltà ta' okkorrenza ta' rata għolja ta' sensitizzazzjoni fl-umani fuq bażi ta' testijiet fuq annimali jew testijiet oħrajn ([1]). Is-severità tar-reazzjoni tista' titqies ukoll.
Is-sottokategorija 1B:	Is-sustanzi li juru frekwenza baxxa għal moderata ta' okkorrenza fl-umani; jew probabbiltà ta' okkorrenza ta' rata baxxa għal moderata ta' sensitizzazzjoni fl-umani fuq bażi ta' testijiet fuq annimali jew testijiet oħrajn ([1]). Is-severità tar-reazzjoni tista' titqies ukoll.

([1]) Preżentement, mudelli tal-annimali rikonoxxuti u validati għall-ittestjar tal-ipersensittività respiratorja mhumiex disponibbli. F'ċerti ċirkustanzi, dejta minn studji fuq l-annimali tista' tipprovdi informazzjoni importanti f'valutazzjoni tas-saħħa tal-evidenza.

▼M2

3.4.2.1.2. Evidenza umana

3.4.2.1.2.1. L-evidenza li sustanza tista' twassal għal ipersensittività respiratorja speċifika għandha normalment tkun ibbażata fuq esperjenza umana. F'dan il-kuntest, l-ipersensitività normalment tidher bħala ażma, iżda reazzjonijiet oħra ta' ipersensitività bħar-rinite/konguntivite u l-alveolite huma meqjusa wkoll. Il-kundizzjoni se jkollha n-natura klinika ta' reazzjoni allerġika. Madankollu, il-mekkaniżi immunoloġiċi ma hemmx għalfejn jintwerew.

3.4.2.1.2.2. Meta wieħed iqis l-evidenza umana, jeħtieġ li tittieħed deċiżjoni dwar il-klassifikazzjoni biex jitqiesu, barra l-evidenza mill-każijiet:

(a) id-daqs tal-popolazzjoni esposta;

(b) il-grad tal-esponiment.

L-użu ta' dejta umana huwa diskuss fit-Taqsimiet 1.1.1.3, 1.1.1.4 u 1.1.1.5.

3.4.2.1.2.3. L-evidenza msemmija hawn fuq tista' tkun

(a) storja klinika u dejta minn testijiet xierqa tal-funzjonament tal-pulmun relatati mal-esponiment għas-sustanza, ikkonfermata minn evidenza oħra ta' sostenn li tista' tinkludi:

(i) test immunoloġiku *in vivo* (eż. test permezz ta' tingiż tal-ġilda);

(ii) test immunoloġiku *in vitro* (eż. analiżi seroloġika);

(iii) studji li jindikaw reazzjonijiet oħra speċifiċi ta' ipersensitività fejn il-mekkaniżmi immunoloġiċi tal-azzjoni ma ġewx ippruvati, eż. irritazzjoni ħafifa u ripetuta, reazzjonijiet medjati farmakoloġiċi;

(iv) struttura kimika marbuta ma' sustanzi magħrufa li jikkawżaw ipersensitività respiratorja;

(b) dejta minn test wieħed jew aktar pożittivi ta' sfida tal-bronki bis-sustanza magħmula skont linji gwida aċċettati għad-determinazzjoni ta' reazzjoni speċifika ta' ipersensittività.

3.4.2.1.2.4. L-istorja klinika għandha tinkludi kemm l-istorja medika kif ukoll dik tax-xogħol biex tiġi determinata r-relazzjoni bejn l-esponiment għal sustanza speċifika u l-iżvilupp ta' ipersensittività respiratorja. L-informazzjoni rilevanti tinkludi fatturi aggravanti kemm fid-dar kif ukoll fil-post tax-xogħol, il-bidu u l-progress tal-marda, l-istorja tal-familja u dik medika tal-pazjent ikkonċernat. L-istorja medika għandha tinkludi wkoll nota ta' problemi oħra allerġiċi jew fil-pajpijiet tan-nifs mit-tfulija, u l-istorja tat-tipjip.

3.4.2.1.2.5. Ir-riżultati tat-testijiet ta' sfida pożittivi tal-bronki huma meqjusa li jagħtu biżżejjed evidenza biex jiġu klassifikati waħedhom. Hu rikonoxxut iżda li fil-prattika ħafna mill-eżamijiet imniżżla hawn fuq ikunu saru diġà.

3.4.2.1.3. Studji fuq l-annimali

3.4.2.1.3.1. Informazzjoni minn studji adattati fuq l-annimali [1] li tista' tkun indikattiva tal-potenzjal ta' sustanza li tikkawża sensitizzazzjoni fil-bnedmin bit-teħid bin-nifs [2] tista' tinkludi:

---

[1] Preżentement, mudelli tal-annimali rikonoxxuti u validati għall-ittestjar tal-ipersensittività respiratorja mhumiex disponibbli. F'ċerti ċirkustanzi, dejta minn studji fuq l-annimali tista' tipprovdi informazzjoni importanti f'valutazzjoni tas-saħħa tal-evidenza.

[2] Il-mekkaniżmi li bihom is-sustanzi jikkawżaw sintomi tal-ażma għadhom mhumiex kompletament magħrufa. Għal miżuri ta' prevenzjoni, dawn is-sustanzi huma kkunsidrati bħala sensitizzaturi respiratorji. Madankollu, jekk fuq il-bażi tal-evidenza, jista' jintwera li dawn is-sustanzi jikkaġunaw sintomi tal-ażma permezz ta' irritazzjoni biss f'nies li għandhom iperreattività bronkjali, ma għandhomx jiġu kkunsidrati bħala sensitizzaturi respiratorji.

▼M2

(a) il-kejl tal-Immunoglobulin E (IgE) u parametri oħra immunoloġiċi speċifiċi, pereżempju fil-ġrieden;

(b) reazzjonijiet pulmonarji speċifiċi fil-fniek tal-Indi.

3.4.2.2. *Sensitizzaturi tal-ġilda*

3.4.2.2.1. Kategoriji tal-perikli

3.4.2.2.1.1 Is-sensitizzaturi tal-ġilda għandhom jiġu kklassifikati fil-Kategorija 1 fejn l-informazzjoni ma tkunx suffiċjenti għal sottokategorizzazzjoni.

3.4.2.2.1.2 Jekk l-informazzjoni tkun suffiċjenti valutazzjoni rfinata skont it-Taqsima 3.4.2.2.1.3 tippermetti l-allokazzjoni ta' sensitizzaturi tal-ġilda fis-sottokategorija 1 A, sensitizzaturi qawwija, jew is-sottokategorija 1B għal sensitizzaturi oħra tal-ġilda.

3.4.2.2.1.3 L-effetti li dehru jew fl-umani jew l-annimali normalment jiġġustifikaw il-klassifikazzjoni permezz ta' approċċ tas-saħħa tal-evidenza għal sensitizzaturi tal-ġilda kif deskritt fit-Taqsima 3.4.2.2.2. Is-sustanzi jistgħu jiġu allokati f'waħda miż-żewġ sottokateogoriji 1 A jew 1B permezz ta' approċċ tas-saħħa tal-evidenza skont il-kriterji mogħtija fit-Tabella 3.4.2 u fuq il-bażi ta' evidenza kredibbli u ta' kwalità tajba minn każijiet umani jew studji epidemjoloġiċi u/jew osservazzjonijiet minn studji xierqa fuq annimali sperimentali skont il-valuri ta' gwida provduti fit-Taqsimiet 3.4.2.2.2.1 u 3.4.2.2.3.2 għas-sottokategorija 1 A u fit-Taqsimiet 3.4.2.2.2.2 u 3.4.2.2.3.3 għas-sottokategorija 1B.

3.4.2.2.1.4 Is-sustanzi għandhom jiġi kklassifikati bħala sensitizzaturi respiratorji skont il-kriterji fit-Tabella 3.4.2:

Tabella 3.4.2

Kategoriji u sottokategoriji tal-perikli għal sensitizzaturi respiratorji

Il-Kategoriji	Il-Kriterji
Il-Kategorija 1	Is-sustanzi għandhom jiġu klassifikati bħala sensitizzaturi tal-ġilda (il-Kategorija 1) meta l-informazzoni ma tkunx suffiċjenti għal sottokategorizzazzjoni skont il-kriterji li ġejjin: (a) jekk ikun hemm evidenza fil-bnedmin li s-sustanza tista' twassal għal sensitizzazzjoni permezz ta' kuntatt mal-ġilda f'numru sostanzjali ta' nies, jew (b) jekk ikun hemm riżultati pożittivi minn test xieraq fuq l-annimali (ara l-kriterji speċifiċi fit-Taqsima 3.4.2.2.4.1).
Is-sottokategorija 1 A:	Is-sustanzi li juru frekwenza għolja ta' okkorrenza fl-umani u/jew potenza għolja fl-annimali jistgħu jiġu presupposti li għandhom potenzjal li jipproduċu sensitizzazzjoni sinifikati fl-umani. Is-severità tar-reazzjoni tista' titqies ukoll.
Is-sottokategorija 1B:	Sustanzi li juru frekwenza baxxa jew frekwenza moderata ta' okkorrenza fin-nies u/jew potenza bejn baxxa u moderata fl-annimali jistgħu jkunu presupposti li għandhom il-potenzjal li jipproduċu sensitizzazzjoni fl-umani. Is-severità tar-reazzjoni tista' titqies ukoll.

3.4.2.2.2. Evidenza umana

3.4.2.2.2.1 Evidenza umana għas-sottokategorija 1 A tista' tinkludi:

(a) reazzjonijiet pożittivi f' ≤ 500 μg/ċm^2 (HRIPT, HMT – limitu tal-induzzjoni);

▼M2

(b) dejta djanjostika minn ittestjar fuq roqgħa meta jkun hemm inċidenza relattivament għolja u sostanzjali ta' reazzjonijiet f'popolazzjoni definita f'dak li jirrigwarda esponiment relattivament baxx;

(c) evidenza epidemjoloġika oħra meta jkun hemm inċidenza relattivament għolja u sostanzjali ta' dermatite tal-kuntatt allerġika f'dak li jirrigwarda esponiment relattivament baxx.

3.4.2.2.2.2 Evidenza umana għas-sottokategorija 1B tista' tinkludi:

(a) reazzjonijiet pożittivi f'> 500 μg/ċm^2 (HRIPT, HMT – limitu ta' induzzjoni);

(b) dejta djanjostika minn ittestjar fuq roqgħa meta jkun hemm inċidenza relattivament baxxa iżda sostanzjali ta' reazzjonijiet f'popolazzjoni definita f'dak li jirrigwarda esponiment relattivament għoli;

(c) evidenza epidemjoloġika oħra meta jkun hemm inċidenza relattivament baxxa iżda sostanzjali ta' dermatite tal-kuntatt allerġika f'dak li jirrigwara esponiment relattivament għoli.

L-użu ta' dejta umana huwa diskuss fit-Taqsimiet 1.1.1.3, 1.1.1.4 u 1.1.1.5.

3.4.2.2.3. S t u d j i f u q l - a n n i m a l i

3.4.2.2.3.1 Għall-Kategorija 1, meta jintuża metodu ta' test tat-tip aġġuvant għas-sensitizzazzjoni tal-ġilda, reazzjoni f'mill-inqas 30 % tal-annimali hija kkunsidrata bħala pożittiva. Rigward il-metodu tat-test mhux aġġuvant fuq il-fniek tal-Indi, reazzjoni f'mill-inqas 15 % tal-annimali hija kkunsidrata pożittiva. Għall-Kategorija 1, indiċi ta' stimolu ta' tlieta jew iktar huwa kkunsidrat bħala reazzjoni pożittiva fit-test fuq għoqda limfatika lokali. Metodi tal-ittestjar għal sensitizzazzjoni tal-ġilda huma deskritti fil-Linja Gwida 406 tal-OECD (it-test ta' Massimizzazzjoni tal-Fniek tal-Indi u t-test Buehler tal-fniek tal-Indi) u l-Linja Gwida 429 (It-Test fuq l-Għoqda Limfatika Lokali). Jistgħu jintużaw metodi oħra sakemm ikunu validati sew u tingħata ġustifikazzjoni xjentifika. Pereżempju, it-Test tal-Infiħ tal-Widnejn tal-Ġurdien (TIWĠ), jista' jkun test kredibbli ta' skrinjar sabiex jidentifika sensitizzaturi moderati għal b'saħħithom, u jista' jintuża bħala l-ewwel stadju fil-valutazzjoni tal-potenzjal tas-sensitizzazzjoni tal-ġilda.

3.4.2.2.3.2 Ir-riżultati tat-testijiet fuq l-annimali għas-sottokategorija 1 A jistgħu jinkludu dejta bil-valuri indikati fit-Tabella 3.4.3.

Tabella 3.4.3

Ir-riżultati tat-testijiet fuq l-annimali għas-sottokategorija 1 A

It-Test	Il-Kriterji
Test fuq l-Għoqda Limfatika Lokali	valur tal-EC3 ≤ 2 %
Test ta' massimizzazzjoni tal-fniek tal-Indi	≥ 30 % b'reazzjoni f' ≤ 0,1 % doża ta' induzzjoni taħt il-ġilda jew ≥ 60 % b'reazzjoni f' > 0,1 % sa ≤ 1 % doża ta' induzzjoni taħt il-ġilda
Test Buehler	≥15 % b'reazzjoni f' ≤ 0,2 % doża ta' induzzjoni topika jew ≥ 60 % b'reazzjoni f' > 0,2 % sa ≤ 20 % doża ta' induzzjoni topika

3.4.2.2.3.3 Ir-riżultati tat-testijiet fuq l-annimali għas-sottokategorija 1B jistgħu jinkludu dejta bil-valuri indikati fit-Tabella 3.4.4 ta' hawn taħt:

▼M2

Tabella 3.4.4

Ir-riżultati tat-testijiet fuq l-annimali għas-sottokategorija 1B

It-Test	Il-Kriterji
Test fuq l-Għoqda Limfatika Lokali	valur tal-EC3 > 2 %
Test ta' massimizzazzjoni tal-fniek tal-Indi	≥ 30 % sa < 60 % b'reazzjoni f' > 0,1 % sa ≤ 1 % doża ta' induzzjoni taħt il-ġilda jew ≥ 30 % b'reazzjoni f' > 1 % doża ta' induzzjoni taħt il-ġilda
Test Buehler	≥ 15 % sa < 60 % b'reazzjoni f' > 0,2 % sa ≤ 20 % doża ta' induzzjoni topika jew ≥ 15 % b'reazzjoni f' > 20 % doża ta' induzzjoni topika

3.4.2.2.4. Kunsiderazzjonijiet speċifiċi

3.4.2.2.4.1 Għall-klassifikazzjoni ta' sustanza, l-evidenza għandha tinkludi kwalunkwe waħda minn dawn li ġejjin jew kollha kemm huma li jużaw approċċ tas-saħħa tal-evidenza:

(a) Dejta pożittiva minn ittestjar fuq roqgħa, normalment miksuba f'aktar minn klinika dermatoloġika waħda;

(b) Studji epidemjoloġiċi li juru dermatite tal-kuntatt allerġika kkawżata mis-sustanza. Sitwazzjonijiet li fihom proporzjon għoli ta' dawk esposti juru sintomi karatteristiċi jridu jitqiesu b'mod speċjali, anki jekk in-numru ta' każijiet huwa żgħir;

(c) Dejta pożittiva minn studji adattati fuq l-annimali;

(d) Dejta pożittiva minn studji sperimentali fuq il-bnedmin (ara t-Taqsima 1.3.2.4.7);

(e) Episodji dokumentati sew ta' dermatite tal-kuntatt allerġika, normalment miksuba f'aktar minn klinika dermatoloġika waħda;

(f) Is-severità tar-reazzjoni tista' titqies ukoll.

3.4.2.2.4.2 Evidenza minn studji fuq l-annimali hi normalment ħafna aktar kredibbli mill-evidenza mill-esponiment tal-bniedem. Madankollu, f'każijiet fejn teżisti evidenza miż-żewġ sorsi, u hemm kunflitt bejn ir-riżultati, il-kwalità u l-affidabbiltà tal-evidenza miż-żewġ sorsi għandha tiġi valutata sabiex jirrisolvu l-kwistjoni dwar il-klassifikazzjoni skont kull każ individwali. Normalment, id-dejta umana mhix iġġenerata permezz ta' esperimenti kontrollati fuq voluntiera għall-finijiet tal-klassifikazzjoni tal-periklu iżda aktar bħala parti mill-valutazzjoni tar-riskju sabiex jiġu kkonfermati n-nuqqas ta' effetti li jidhru fit-testijiet fuq l-annimali. Konsegwentement, id-dejta umana pożittiva dwar is-sensitizzazzjoni tal-ġilda normalment tkun imnissla mill-kontroll tal-każijiet jew studji oħra inqas definiti. L-evalwazzjoni tad-dejta umana trid għalhekk issir b'kawtela, peress li l-frekwenza tal-każijiet tirrifletti, barra mill-karatteristiċi inerenti li hemm fis-sustanzi, fatturi bħas-sitwazzjoni ta' esponiment, il-bijodisponibbiltà, il-predispożizzjoni individwali u l-miżuri preventivi meħuda. Id-dejta negattiva dwar il-bniedem ma tistax normalment tintuża biex tinnega riżultati pożittivi minn studji dwar l-annimali. Kemm għad-dejta tal-annimali kif ukoll tal-bniedem, għandu jitqies l-impatt tal-mezz.

3.4.2.2.4.3 Jekk ma tintlaħaq l-ebda waħda mill-kondizzjonijiet imsemmija hawn fuq, is-sustanza ma hemmx għalfejn tiġi klassifikata bħala sensitizzatur tal-ġilda. Madankollu, kombinazzjoni ta' żewġ indikaturi jew aktar ta' sensitizzazzjoni tal-ġilda kif imniżżel hawn taħt tista' tbiddel id-deċiżjoni. Dan għandu jitqies każ b'każ.

(a) Episodji iżolati ta' dermatite tal-kuntatt allerġika;

▼M2

(b) Studji epidemjoloġiċi ta' saħħa limitata, eż fejn wieħed ma jistax b'fiduċja raġonevoli jelimina l-element tal-kumbinazzjonijiet, tas-suġġettività jew fatturi li joħolqu konfużjoni;

(c) Dejta mit-testijiet fuq l-annimali, magħmula skont linji gwida eżistenti, li ma jilħqux il-kriterji ta' riżultat pożittiv deskritt fil-paragrafu 3.4.2.2.3, iżda li huma qrib biżżejjed tal-limitu biex jitqiesu sinifikanti;

(d) Dejta pożittiva minn metodi mhux standard;

(e) Riżultati pożittivi minn analogi strutturali li jixtiebhu.

3.4.2.2.4.4 Urtikarja tal-kuntatt immunoloġika

Is-sustanzi li jilħqu l-kriterji dwar il-klassifikazzjoni bħala sensitizzaturi respiratorji jistgħu barra minn hekk jikkaġunaw urtikarja tal-kuntatt immunoloġika. Għandu jiġi kkunsidrat li dawn is-sustanzi jiġu klassifikati anki bħala sensitizzaturi tal-ġilda. Is-sustanzi li jikkawżaw urtikarja tal-kuntatt immunoloġika mingħajr ma jissodisfaw il-kriterji għas-sensitizzaturi respiratorji, għandhom jiġu kkunsidrati wkoll għall-klassifikazzjoni bħala sensitizzaturi tal-ġilda.

Ma hemmx mudell ta' annimal rikonoxxut disponibbli għall-identifikazzjoni tas-sustanzi li jikkawżaw urtikarja tal-kuntatt immunoloġika. Għalhekk, il-klassifikazzjoni normalment se tkun ibbażata fuq evidenza umana li tkun simili għal dik tas-sensitizzazzjoni tal-ġilda.

▼B

3.4.3. ***Kriterji ta' klassifikazzjoni għat-taħlitiet***

3.4.3.1. *Klassifikazzjoni tat-taħlitiet meta teżisti data dwar it-taħlita kollha*

3.4.3.1.1 Meta teżisti għat-taħlita kollha evidenza affidabbli u ta' kwalità tajba mill-esperjenza umana jew minn studji adattati fuq annimali sperimentali, kif deskritt fil-kriterji għas-sustanzi, mela t-taħlita tista' tiġi klassifikata bis-saħħa ta' l-evalwazzjoni ta' l-evidenza ta' din l-informazzjoni. Għandha tingħata attenzjoni meta tiġi evalwata d-data fuq it-taħlitiet, iżda d-doża użata ma twassalx biex ir-riżultati jkunu inkonklużivi.

3.4.3.2. *Il-klassifikazzjoni tat-taħlitiet meta ma teżistix informazzjoni għat-taħlita kollha: prinċipji ta' konnessjoni*

3.4.3.2.1 Meta t-taħlita nnifisha ma ġietx ittestjata biex jiġu determinati l-karatteristiċi sensittizzanti tagħha, iżda jkun hemm biżżejjed data dwar l-ingredjenti individwali u taħlitiet simili ttestjati biex jikkaratterizzaw biżżejjed il-perikli tat-taħlita, din id-data għandha tintuża' skond ir-regoli ta' konnessjoni stabbiliti fit-taqsima 1.1.3.

3.4.3.3. *Il-klassifikazzjoni tat-taħlitiet meta teżisti data għall-komponenti kollha tat-taħlita jew għal xi komponenti minnhom biss*

3.4.3.3.1 It-taħlita għandha tiġi klassifikata bħala sensitizzatur respiratorju jew tal-ġilda meta talanqas ingredjent wieħed ġie klassifikat bħala sensitizzatur respiratorju jew tal-ġilda u tkun tinstab fil-limitu ġeneriku ta' konċentrazzjoni jew 'il fuq minnu kif indikat fit-►M2 Tabella 3.4.5 ◄ għas-solidi/likwidi u għall-gassijiet rispettivament.

3.4.3.3.2. Xi sustanzi li huma klassifikati bħala sensitizzaturi jistgħu joħolqu reazzjoni, meta jkunu jinsabu f'taħlita fi kwantitajiet aktar baxxi mill-konċentrazzjonijiet stabbiliti fit-►M2 Tabella 3.4.5 ◄, f'individwi li huma diġà sensitizzati għas-sustanza jew it-taħlita (ara n-Nota 1 għat-►M2 Tabella 3.4.6 ◄).

▼M2

Tabella 3.4.5

Limiti ġeneriċi tal-konċentrazzjoni tal-komponenti f'taħlita klassifikata jew bħala sensitizzaturi respiratorji jew bħala sensitizzaturi tal-ġilda li jwasslu għall-klassifikazzjoni tat-taħlita

Komponent klassifikat bħala:	Limiti ġeneriċi tal-konċentrazzjoni li jwasslu għall-klassifikazzjoni tat-taħlita bħala:		
	Sensitizzatur Respiratorju Il-Kategorija 1		Sensitizzatur tal-ġilda Il-Kategorija 1
	Solidu/Likwidu	Gass	L-istati fiżiċi kollha
Sensitizzatur Respiratorju Il-Kategorija 1	≥ 1,0 %	≥ 0,2 %	
Sensitizzatur Respiratorju Is-sottokategorija 1 A	≥ 0,1 %	≥ 0,1 %	
Sensitizzatur Respiratorju Is-Sottokategorija 1B	≥ 1,0 %	≥ 0,2 %	
Sensitizzatur tal-ġilda Il-Kategorija 1			≥ 1,0 %
Sensitizzatur tal-ġilda is Is-Sottokategorija 1 A			≥ 0,1 %
Sensitizzatur tal-ġilda Is-Sottokategorija 1B			≥ 1,0 %

Tabella 3.4.6

Limiti ta' konċentrazzjoni għall-ġbid 'il barra tal-komponenti ta' taħlita

Komponent klassifikat bħala:	Limiti ta' konċentrazzjoni għal ġbid 'il barra		
	Sensitizzatur Respiratorju Kategorija 1		Sensitizzatur tal-ġilda Kategorija 1
	Solidu/Likwidu	Gass	L-istati fiżiċi kollha
Sensitizzatur Respiratorju Il-Kategorija 1	≥ 0,1 % (Nota 1)	≥ 0,1 % (Nota 1)	
Sensitizzatur Respiratorju Is-Sottokategorija 1 A	≥ 0.01 % (Nota 1)	≥ 0.01 % (Nota 1)	
Sensitizzatur Respiratorju Is-Sottokategorija 1B	≥ 0,1 % (Nota 1)	≥ 0,1 % (Nota 1)	
Sensitizzatur tal-ġilda Il-Kategorija 1			≥ 0,1 % (Nota 1)
Sensitizzatur tal-ġilda Is-Sottokategorija 1 A			≥ 0.01 % (Nota 1)
Sensitizzatur tal-ġilda Is-Sottokategorija 1B			≥ 0,1 % (Nota 1)

▼M2

Nota 1:

Dan il-limitu tal-konċentrazzjoni għall-ġbid 'il barra jintuża għall-applikazzjoni tar-rekwiżiti speċjali tal-ittikkettjar fl-Anness II, it-Taqsima 2.8 sabiex jiġu protetti individwi li diġà huma sensitizzati. Hu meħtieġ SDS għat-taħlita li jkun fiha komponent f'konċentrazzjoni akbar. Għas-sustanzi ta' sensitizzazzjoni b'limitu ta' konċentrazzjoni speċifiku ta' inqas minn 0,1 %, il-limitu tal-konċentrazzjoni għall-ġbid 'il barra għandu jkun stabbilit f'parti waħda minn għaxra tal-limitu speċifiku tal-konċentrazzjoni.

▼B

3.4.4. ***Komunikazzjoni dwar periklu***

▼M2

3.4.4.1. L-elementi tat-tikketta għandhom jintużaw għas-sustanzi jew taħlitiet li jilħqu l-kriterji dwar il-klassifikazzjoni f'din il-klassi ta' periklu skont it-Tabella 3.4.7

Tabella 3.4.7

Elementi tat-tikketta tas-sensitizzazzjoni respiratorja jew tal-ġilda

Klassifikazzjoni	Sensitizzazzjoni respiratorja	Sensitizzazzjoni tal-ġilda
	Il-Kategorija 1 u s-sottokategoriji 1 A u 1B	Il-Kategorija 1 u s-sottokategoriji 1 A u 1B
Pittogrammi GHS		
Kelma bħala Sinjal	Periklu	Twissija
Dikjarazzjoni tal-Periklu	H334: Tista' tikkawża allerġija jew sintomi ta' ażma jew diffikultajiet respiratorji jekk tinġibed man-nifs	H317: Tista' tikkawża reazzjoni allerġika fil-ġilda
Dikjarazzjoni ta' Prekawzjoni - Prevenzjoni	P261 P285	P261 P272 P280
Dikjarazzjoni ta' Prekawzjoni - Reazzjoni	P304 + P341 P342 + P311	P302 + P352 P333 + P313 P321 P363
Dikjarazzjoni ta' Prekawzjoni - Ħażna		
Dikjarazzjoni ta' Prekawzjoni - Rimi	P501	P501

▼B

3.5. **Mutazzjoni fiċ-ċelloli tal-mikrobi**

3.5.1. ***Definizzjonijiet u konsiderazzjonijiet ġenerali***

3.5.1.1. Il-mutazzjoni tfisser bidla permanenti fl-ammont jew l-istruttura tal-materjal ġenetiku f'ċellola. Il-kelma "mutazzjoni" tapplika kemm għal bidliet ġenetiċi li jintirtu li jistgħu jidhru fuq il-livell fenotipiku u għall-modifikazzjonijiet tad-DNA li hemm warajhom meta jkunu magħrufa (inkluż bidliet speċifiċi f'pari ta' sustanzi li jitħalltu ma' l-aċtu u tranżlokazzjonijiet kromożomali). It-terminu "mutaġenu" u "aġent li jippromwovi mutazzjoni" ser jintużaw għall-aġenti li jwasslu għal żieda fil-bidliet fil-proċess li jseħħu fil-popolazzjonijiet ta' ċelloli u/jew organiżmi.

▼B

3.5.1.2. It-termini aktar ġenerali "ġenotossiċi" u "ġenotossiċità" japplikaw għall-aġenti jew il-proċessi li jbiddlu l-istruttura, il-kontenut ta' l-informazzjoni, jew il-firda tad-DNA, inkluż dawk li jikkawżaw ħsara lid-DNA billi jinterferixxu mal-proċessi normali ta' replikazzjoni, jew li b'mod mhux fiżjoloġiku (temporanjament) ibiddlu r-replikazzjoni tagħha. Ir-riżultati tat-test tal-ġenotossiċità normalment jittieħdu bħala effetti għall-proċess ta' bidla.

3.5.2. ***Kriterji ta' klassifikazzjoni għas-sustanzi***

3.5.2.1. Din il-klassi ta' periklu hi primarjament konċernata b'sustanzi li jistgħu jikkawżaw mutazzjoni fiċ-ċelloli tal-mikrobi tal-bnedmin li jistgħu jiġu trażmessi għall-wild il-bniedem. Iżda, ir-riżultati tat-testijiet in vitro dwar il-mutaġeniċità jew il-ġenotossiċità u f'ċelloli somatiċi u tal-mikrobi relatati mal-ġisem tal-mammiferi in vivo wkoll huma meqjusa meta jiġu klassifikati sustanzi u taħlitiet f'din il-klassi ta' perikli.

3.5.2.2. Għall-fini tal-klassifikazzjoni tal-mutaġeniċità taċ-ċelloli tal-mikrobi, is-sustanzi huma allokati lil waħda minn żewġ kategoriji kif indikat fit-Tabella 3.5.1.

Tabella 3.5.1

Kategoriji tal-periklu tal-mutaġeni ta' ċelloli tal-mikrobi

Kategoriji	Kriterji
KATEGORIJA 1:	Sustanzi li hu magħruf li jikkawżaw mutazzjonijiet li jintirtu jew li huma meqjusa li jikkawżaw mutazzjonijiet li jintirtu fiċ-ċelloli tal-mikrobi tal-bnedmin. Sustanzi li hu magħruf li jikkawżaw mutazzjonijiet li jintirtu fiċ-ċelloli tal-mikrobi tal-bnedmin.
Kategorija 1A:	Il-klassifikazzjoni fil-Kategorija 1A hi bbażata fuq evidenza pożittiva minn studji epidemjoloġiċi fuq in-nies. Sustanzi li jridu jitqiesu jekk jikkawżaw bidliet fil-proċess li jintirtu fiċ-ċelloli tal-mikrobi tal-bnedmin
Kategorija 1B:	Il-klassifikazzjoni fil-Kategorija 1B hi bbażata fuq: — riżultat(i) pożittiv(i) minn testijiet in vivo tal-mutaġeniċità taċ-ċelloli tal-mikrobi li jintirtu fil-mammiferi; jew — riżultat(i) pożittiv(i) minn testijiet in vivo dwar iċ-ċelloli relatati mal-ġisem fil-mammiferi, b'taħlita ma' xi evidenza li s-sustanza għandha s-saħħa tikkawża mutazzjonijiet fiċ-ċelloli tal-mikrobi. Hu possibbli li wieħed jikseb din l-evidenza ta' appoġġ minn testijiet tal-mutaġeniċità/ġenotossiċità fiċ-ċelloli tal-mikrobi in vivo, jew billi tintwera kemm is-sustanza kapaċi jew il-metabolita(/i) tagħha biex jitħalltu mal-materjal ġenetiku taċ-ċelloli tal-mikrobi; jew — riżultati pożittivi minn testijiet li juru effetti mutaġeniċi fiċ-ċelloli tal-mikrobi tal-bniedem, mingħajr ma juru trażmissjoni għall-wild il-bniedem; pereżempju, żieda fil-frekwenza ta' "aneuploidy" fiċ-ċelloli ta' l-isperma ta' persuni esposti.
KATEGORIJA 2:	Sustanzi li joħolqu tħassib għall-bnedmin minħabba l-possibbiltà li jistgħu jikkawżaw mutazzjonijiet li jintirtu fiċ-ċelloli tal-mikrobi umani Il-klassifikazzjoni fil-Kategorija 2 hi bbażata fuq: — evidenza pożittiva miksuba minn esperimenti fil-mammiferi u/jew f'xi każijiet minn esperimenti in vitro, miksuba minn: — testijiet in vivo tal-mutaġeniċità taċ-ċelloli relatati mal-ġisem fil-mammiferi; jew — testijiet oħra in vivo tal-ġenotossiċità taċ-ċelloli marbuta mal-ġisem li huma appoġġjati minn riżultati pożittivi minn testijiet in vitro tal-mutaġeniċità. Nota: Sustanzi li huma pożittivi fit-testijiet dwar il-bidla fil-proċess in vitro fil-mammiferi, u li anki juri relazzjoni ta' l-attività strutturali kimika ma' aġenti magħrufa li jippromwovu mutazzjoni tal-mikrobi, għandhom jitqiesu biex jiġu klassifikati bħala mutaġeni tal-Kategorija 2.

▼B

3.5.2.3. *Konsiderazzjonijiet speċifiċi għall-klassifikazzjoni ta' sustanzi bħala mutaġeni taċ- ċelloli tal-mikrobi*

3.5.2.3.1 Biex wieħed jasal għal klassifikazzjoni, ir-riżultati tat-test huma meqjusa minn esperimenti li jiddeterminaw l-effetti tal-bidla fil-proċess u/jew dawk ġenotossiċi fiċ-ċelloli tal-mikrobi u/jew fiċ-ċelloli relatati mal-ġisem ta' annimali esposti. L-effetti mutaġeniċi u/jew ġenotossiċi ddeterminati f'testijiet in vitro jistgħu jitqiesu wkoll.

3.5.2.3.2 Is-sistema hi bbażata fuq il-periklu, tikklassifika s-sustanzi skond is-saħħa intrinsika tagħhom biex jagħmlu bidliet fil-proċess taċ-ċelloli tal-mikrobi. L-iskema, għalhekk, mhix maħsuba għall-evalwazzjoni tar-riskju (kwantitattiv) tas-sustanzi

3.5.2.3.3 Klassifikazzjoni dwar l-effetti li jintirtu fiċ-ċelloli tal-mikrobi tal-bniedem issir fuq il-bażi ta' testijiet magħmula sew u validati biżżejjed, preferibbilment kif deskritt fir-Regolament (KE) Nru 440/2008 adottat skond l-Artikolu 13(3) tar-Regolament (KE) Nru 1907/2006 ("Regolament dwar il-Metodi tat-Ttestjar") bħal dawn elenkati fil-paragrafi li ġejjin. L-evalwazzjoni tar-riżultati tat-test għandha ssir permezz ta' ġudizzju espert u l-evidenza kollha li teżisti għandha tiġi evalwata biex wieħed jasal għal klassifikazzjoni.

3.5.2.3.4 Testijiet in vivo tal-mutaġeniċità ereditarja taċ-ċelloli tal-mikrobi bħal:

— testijiet tal-mutazzjoni letali dominanti fil-ġrieden

— testijiet tat-traslokazzjoni ereditarja fil-ġrieden

3.5.2.3.5 Testijiet in vivo tal-mutaġeniċità taċ-ċelloli somatiċi bħal:

— testijiet ta' aberrazzjonijiet kromosomiċi tal-mudullun tal-mammiferi

— testijiet tat-tbajja fil-ġrieden

— testijiet ta' mikronuklej fl-eritroċiti tal-mammiferi

3.5.2.3.6 Testijiet tal-mutaġeniċità/ġenotossiċità fiċ-ċelloli tal-mikrobi bħal:

(a) testijiet tal-mutaġeniċità:

— testijiet ta' aberazzjonijiet fil-kromosomi spermatogonali tal-mammiferi

— testijiet tal-mikronuklej fl-ispermatidi

(b) Testijiet tal-ġenotossiċità:

— analiżi ta' l-iskambji ta' kromatidi "aħwa" fl-ispermatogonji

— testijiet tas-sintesi tad-DNA mhux programmata (UDS) fiċ-ċelloli testikulari

3.5.2.3.7 Testijiet ġenotossiċi f'ċelloli somatiċi bħal:

— testijiet in vivo tas-sintesi mhux programmata tal-fwied

— skambji tal-Kromatidi "Aħwa" fil-mudullun tal-mammiferi (SCE)

3.5.2.3.8 Testijiet in vitro tal-mutaġeniċità bħal:

— testijiet in vitro ta' aberrazzjonijiet tal-kromosomi fil-mammiferi

— testijiet in vitro tal-mutazzjoni tal-ġeni taċ-ċelloli fil-mammiferi

— testijiet ta' mutazzjoni kuntrarja fil-mikrobi

3.5.2.3.9 Il-klassifikazzjoni ta' sustanzi individwali għandha tiġi bbażata fuq l-evalwazzjoni sħiħa ta' l-evidenza li teżisti, permezz ta' ġudizzju espert (Ara 1.1.1). F'dawk is-sustanzi fejn jintuża' test wieħed magħmul sew għall-klassifikazzjoni, għandu jipprovdi riżultati pożittivi ċari u mhux ambigwi. Jekk ifiġġu testijiet ġodda u ġustifikati tajjeb, dawn jistgħu jintużaw ukoll fl-evalwazzjoni ta' l-evidenza totali li trid tiġi kkunsidrata. Ir-rilevanza tal-mod ta' espożizzjoni użata fl-istudju dwar is-sustanza mqabbel mal-mod ta' l-espożizzjoni umana għandu jitqies ukoll.

▼B

3.5.3. ***Kriterji ta' klassifikazzjoni għat-taħlitiet***

3.5.3.1. *Il-klassifikazzjoni tat-taħlitiet meta teżisti data għall-ingredjenti kollha tat-taħlita jew għal uħud mill-ingredjenti tat-taħlita.*

3.5.3.1.1 It-taħlita għandha tiġi klassifikata bħala aġent li jippromwovi bidla meta talanqas ingredjent wieħed ġie klassifikat bħala aġent li jippromwovi bidla fil-Kategorija 1A, Kategorija 1B jew Kategorija 2 u jinsab fil-limitu ġeneriku ta' konċentrazzjoni jew 'l fuq minnu kif indikat fit-Tabella 3.5.2 għall-Kategorija 1A, il-Kategorija 1B u l-Kategorija 2 rispettivament.

Tabella 3.5.2

Limiti ġeneriċi tal-konċentrazzjoni ta' l-ingredjenti ta' taħlita klassifikata bħala karċinoġenu li twassal għall-klassifikazzjoni tat-taħlita.

Ingredjent ikklassifikat bħala:	Il-limiti tal-konċentrazzjoni li twassal għall-klassifikazzjoni ta' taħlita bħala:		
	Mutaġenu tal-Kategorija 1A	Mutaġenu tal-Kategorija 1B	Mutaġenu tal-Kategorija 2
Mutaġenu tal-Kategorija 1A	≥ 0,1 %	—	—
Mutaġenu tal-Kategorija 1B	—	≥ 0,1 %	—
Mutaġenu tal-Kategorija 2	—	—	≥ 1,0 %

Nota:

Il-limiti ta' konċentrazzjoni fit-tabella t'hawn fuq japplikaw għas-solidi u l-likwidi (unitajiet w/w) kif ukoll gassijiet (unitajiet v/v).

3.5.3.2. *Il-klassifikazzjoni tat-taħlitiet meta teżisti data dwar it-taħlita kollha*

3.5.3.2.1 Il-klassifikazzjoni tat-taħlitiet għandha tkun ibbażata fuq id-data tat-testijiet disponibbli għall-ingredjenti individwali tat-taħlita b'limiti tal-konċentrazzjoni għall-ingredjenti klassifikati bħala mutaġeni taċ-ċelloli tal-mikrobi. Skond kull każ individwali, id-data tat-test dwar it-taħlitiet tista' tintuża' għall-klassifikazzjoni meta jridu jintwerew l-effetti li ma ġewx stabbiliti mill-evalwazzjoni bbażata fuq l-ingredjenti individwali. F'każijiet bħal dawn, ir-riżultati tat-test għat-taħlita bħala entità sħiħa jridu jkunu ppruvati li huma konklussivi b'konsiderazzjoni tad-doża u fatturi oħra bħalma huma t-tul ta' żmien, osservazzjonijiet, sensittività u analiżi statistika tas-sistemi tat-testijiet tal-mutaġeniċità taċ-ċelloli tal-mikrobi. Għandha tinżamm dokumentazzjoni biżżejjed li tappoġġja l-klassifikazzjoni u tkun disponibbli biex tiġi reveduta meta tintalab.

3.5.3.3. *Il-klassifikazzjoni tat-taħlitiet meta ma teżistix data dwar it-taħlita kollha: prinċipji ta' konnessjoni*

3.5.3.3.1 Fejn it-taħlita nfisha ma ġietx ittestjata sabiex tiddetermina il-periklu tagħha tal-bidla fil-proċess taċ-ċellola tal-mikrobi, iżda hemm biżżejjed data dwar l-ingredjenti individwali u taħlitiet simili ttestjati (soġġett għall-paragrafu 3.5.3.1.2), sabiex jiġu kkaratterizzati l-perikli tat-taħlita, din id-data għandha tintuża skond ir-regoli ta' konnessjoni stipulati fit-taqsima 1.1.3.

3.5.4. ***Komunikazzjoni dwar periklu***

3.5.4.1. L-elementi tat-tikketta għandhom jintużaw skond it-Tabella 3.5.3, għas-sustanzi jew taħlitiet li jilħqu l-kriterji dwar il-klassifikazzjoni f'din il-klassi ta' perikli.

▼B

Tabella 3.5.3

L-elementi tat-tiketti tal-mutaġeniċità taċ-ċelloli tal-mikrobi

Klassifikazzjoni	Kategorija 1A jew Kategorija 1B	Kategorija 2
Pittogrammi GHS		
Kelma bħala Sinjal	Periklu	Twissija
Dikjarazzjoni ta' Periklu	H340: Tista' tikkawża difetti ġenetiċi (semmi l-mezz ta' espożizzjoni jekk ikun pruvat għal kollox li l-ebda mezzi oħra ta' espożizzjoni ma jikkawżaw il-periklu)	H341: Suspettati li jikkawżaw difetti ġenetiċi (semmi l-mezz ta' espożizzjoni jekk ikun pruvat għal kollox li l-ebda mezzi oħra ta' espożizzjoni ma jikkawżaw il-periklu
Dikjarazzjoni ta' Prekawzjoni – Prevenzjoni	P201 P202 P281	P201 P202 P281
Dikjarazzjoni ta' Prekawzjoni – Reazzjoni	P308 + P313	P308 + P313
Dikjarazzjoni ta' Prekawzjoni – Ħażna	P405	P405
Dikjarazzjoni ta' Prekawzjoni – Rimi	P501	P501

3.5.5 ***Konsiderazzjonijiet addizzjonali dwar il-klassifikazzjoni***

Qed ikun dejjem aktar aċċettat li l-proċess ta' tumoriġenesi kkawżati mill-kimiki fil-bnedmin u fl-annimali jinvolvi bidliet ġenetiċic pereżempju fil-proto-onkoġeni u/jew ġeni li jrażżnu t-tumuri f'ċelloli somatiċi. Għaldaqstant, meta jidhru proprjetajiet mutaġeniċi ta' sustanzi f'ċelloli somatiċi u/jew tal-mikrobi ta' mammiferi in vivo, jista' jkollhom implikazzjonijiet għall-klassifikazzjoni potenzjali ta' dawn is-sustanzi bħala sustanzi karċinoġeniċi (ara wkoll Karċinoġeniċità, Taqsima 3.6, paragrafu 3.6.2.2.6).

3.6. **Karċinoġeniċità**

3.6.1. ***Definizzjoni***

3.6.1.1. Karċinoġenu tfisser sustanza jew taħlita ta' sustanzi li jikkawżaw il-kanċer jew iżidu l-inċidenza tiegħu. Sustanzi li kkawżaw tumuri żgħar u tumuri mhux kontrollabbli fi studji esperimentali li saru sew fuq l-annimali jitqiesu wkoll li huma karċinoġeni umani preżunti jew suspettati kemm-il darba ma jkunx hemm provi sew li l-mekkaniżmu tal-formazzjoni tat-tumur mhux rilevanti għall-bniedem.

3.6.2. ***Kriterji ta' klassifikazzjoni għas-sustanzi***

3.6.2.1. Għall-fini ta' klassifikazzjoni dwar il-karċinoġeniċità, is-sustanzi qed jitqassmu f'waħda minn żewġ kategoriji abbażi tas-saħħa ta' l-evidenza u konsiderazzjonijiet addizzjonali (saħħa ta' l-evidenza). F'ċerti każijiet, tista' tkun possibbli klassifikazzjoni speċifika għar-rotta, jekk jista' jiġi ppruvat b'mod konklużiv li l-ebda mod ieħor ta' espożizzjoni ma jippreżenta l-periklu.

▼B

Tabella 3.6.1

Kategoriji tal-periklu għall-karċinoġeniċi

Kategoriji	Kriterji
KATEGORIJA 1:	Karċinoġeni umani magħrufa jew preżunti Sustanza tiġi klassifikata fil-Kategorija 1 għall-karċinoġeniċità abbażi ta' l-informazzjoni epidemjoloġika u/jew dwar l-annimali.
Kategorija 1A:	Sustanza tista' tkun klassifikata wkoll bħala Kategorija 1A, magħrufa li għandha potenzjal karċinoġeniku għall-bnedmin, il-klassifikazzjoni tkun ibbażata b'mod ewlieni fuq l-evidenza umana, jew bħala
Kategorija 1B:	Kategorija 1B sustanza preżunta li għandha potenzjal karċinoġeniku għall-bnedmin, il-klassifikazzjoni tkun ibbażata b'mod ewlieni fuq evidenza fl-annimali. Il-klassifikazzjoni fil-Kategorija 1A u 1B hi bbażata fuq is-saħħa ta' l-evidenza flimkien ma' konsiderazzjonijiet addizzjonali (ara t-taqsima 3.6.2.2). Dik l-evidenza tista' titnissel minn: — studji umani li jistabbilixxu relazzjoni kawżali bejn l-espożizzjoni tal-bniedem għal sustanza u l-iżvilupp ta' kanċer (karċinoġenu uman magħruf); jew — esperimenti fuq l-annimali li għalihom hemm biżżejjed ([1]) evidenza li turi karċinoġeniċità fuq l-annimali (karċinoġenu uman preżunt). Barra minn hekk, skond kull każ individwali, il-ġudizzju xjentifiku jista' jkun jeħtieġ deċiżjoni ta' karċinoġeniċità umana preżunta mnissla minn studji li juru evidenza limitata ta' karċinoġeniċità fil-bniedem flimkien ma' evidenza limitata ta' karċinoġeniċità f'annimali sperimentali.
KATEGORIJA 2:	Karċinoġeni umani suspettati It-tqegħid ta' sustanza fil-Kategorija 2 isir abbażi ta' l-evidenza miksuba minn studji dwar il-bniedem u/jew l-annimali, iżda li mhix konvinċenti biżżejjed biex tqiegħed is-sustanza fil-Kategorija 1A jew 1B, abbażi tas-saħħa ta' l-evidenza flimkien ma' konsiderazzjonijiet addizzjonali (ara t-taqsima 3.6.2.2). Dik l-evidenza tista' titnissel jew minn evidenza limitata ([1]) ta' karċinoġeniċità fi studji umani jew minn evidenza limitata ta' karċinoġeniċità fi studji fuq l-annimali.

([1]) Nota: Ara 3.6.2.2.4.

3.6.2.2. *Konsiderazzjonijiet speċifiċi għall-klassifikazzjoni ta' sustanzi bħala karċinoġeni*

3.6.2.2.1 Il-klassifikazzjoni bħala karċinoġenu ssir abbażi ta' evidenza minn studji affidabbli u aċċettati, u hi maħsuba sabiex tintuża għal sustanzi li għandhom karatteristika intrinsika li jikkawżaw il-kanċer. L-evalwazzjonijiet għandhom jiġu bbażati fuq id-data kollha eżistenti, studji ppubblikati u reveduti minn xjentisti oħra, u data aċċettabli addizzjonali.

▼B

3.6.2.2.2 Il-klassifikazzjoni ta’ sustanza bħala karċinoġenu hija proċess li jinvolvi żewġ determinazzjonijiet inter-relatati: evalwazzjonijiet tas-saħħa ta’ l-evidenza u l-konsiderazzjoni ta’ l-informazzjoni l-oħra kollha rilevanti biex is-sustanzi li jistgħu jġibu kanċer fil-bniedem jitqiegħdu fil-kategoriji ta’ periklu.

3.6.2.2.3 Is-saħħa ta’ l-evidenza tinvolvi l-enumerazzjoni tat-tumuri fl-istudji umani u fuq l-annimali, u d-determinazzjoni tal-livell ta' sinifikanza statistika tagħhom. Evidenza umana suffiċjenti turi l-kawżalità bejn l-espożizzjoni tal-bniedem u l-iżvilupp ta’ kanċer, filwaqt li evidenza suffiċjenti fl-annimali turi relazzjoni kawżali bejn l-aġent u inċidenza akbar ta’ tumuri. Evidenza limitata fil-bnedmin hi murija permezz ta’ rabta pożittiva bejn l-espożizzjoni u l-kanċer, iżda relazzjoni kawżali ma tistax tiġi mistqarra. Evidenza limitata fl-annimali hi mogħtija meta d-data tissuġġerixxi effett karċinoġeniku, iżda hi inqas minn suffiċjenti. It-termini “biżżejjed” u “limitati” intużaw hawnhekk kif ġew definiti mill-Aġenzija Internazzjonali tar-Riċerka dwar il-Kanċer (IARC) u huma kif ġejjin:

(a) Karċinoġeniċità fil-bnedmin

L-evidenza relevanti għall-karċinoġeniċità minn studji fuq il-bnedmin hi klassifikata f’waħda mill-kategoriji li ġejjin:

— evidenza biżżejjed ta’ karċinoġeniċità: ġiet stabbilita relazzjoni kawżali bejn l-espożizzjoni għall-aġent u l-kanċer fil-bniedem. Jiġifieri, ġiet osservata relazzjoni pożittiva bejn l-espożizzjoni u l-kanċer fi studji fejn wieħed ma jistax b’kunfidenza raġonevoli jelimina l-elementi tal-kumbinazzjonijiet, is-suġġettività jew fatturi li joħolqu konfużjoni;

— evidenza limitata ta’ karċinoġeniċità: ġiet osservata assoċjazzjoni pożittiva bejn l-espożizzjoni għall-aġent u l-kanċer li għaliha jkun kredibbli li wieħed jikkunsidra interpretazzjoni kawżali, iżda wieħed ma jistax b’kunfidenza raġonevoli jelimina l-elementi tal-kumbinazzjonijiet, is-suġġettività jew fatturi li joħolqu konfużjoni.

(b) Karċinoġeniċità fl-annimali ta' l-esperimenti

Karċinoġeniċità fl-annimali ta' l-esperimenti tista’ tiġi evalwata permezz ta’ bijo-testijiet konvenzjonali, bijo-testijiet li jagħmlu użu minn annimali ġenetikament modifikati, u bioassays in vivo oħra li jiffukaw fuq wieħed jew akatar mill-istadji kritiċi tal-karċinoġenesi. Fejn ma teżistix data minn bijo-testijiet konvenzjonali fuq medda twila ta’ żmien jew minn testijiet b’neoplasia bħala l-kriterju ta’ valutazzjoni, riżultati pożittivi konsistenti f’diversi mudelli li jindirizzaw diversi stadji fil-proċess b’ħafna stadji ta’ karċinoġenesi għandhom jitqiesu fl-evalwazzjoni tal-grad ta’ evidenza ta’ karċinoġeniċità fl-annimali ta’ l-esperimenti.

— evidenza suffiċjenti tal-karċinoġeniċità:ġiet stabbilita relazzjoni kawżali bejn l-aġent u inċidenza akbar ta’ neoplażmi malinni jew ta’ taħlita adegwata ta’ neoplażmi beninni u malinni f'(a) f’żewġ speċijiet ta’ annimali jew aktar jew (b) żewġ studji indipendenti jew aktar fuq speċi waħda mwettqa fi żminijiet differenti jew f’laboratorji differenti jew skond protokolli differenti. Inċidenza akbar ta’ tumuri fiż-żewġ sessi ta’ speċi waħda fi studju magħmul sew, idealment imwettaq skond il-Prattiki Tajba tal-Laboratorji, ukoll tista’ tipprovdi evidenza suffiċjenti. Studju wieħed fuq speċi

▼B

waħda u sess wieħed jista' jitqies bħala evidenza biżżejjed ta' karċinoġeniċità meta n-neoplażmi malinni jidhru fi grad mhux normali fir-rigward ta' l-inċidenza, is-sit, it-tip ta' tumur jew l-età meta joħroġ, jew meta jinstabu tumuri f'diversi siti;

— evidenza limitata ta' karċinoġeniċità: id-data tissuġġerixxi effett karċinoġeniku iżda hu limitat sabiex tkun tista' ssir evalwazzjoni definittiva minħabba, pereżempju li (a) l-evidenza ta' karċinoġeniċità tkun ristretta għal esperiment waħdieni; (b) jkun hemm mistoqsijiet mhux imwieġba rigward l-adegwatezza tat-tifsila, it-twettiq u l-interpretazzjoni ta' l-istudji; (ċ) l-aġent iżid l-inċidenza ta' neoplażmi beninni jew leżjonijiet ta' potenzjal neoplażmiku inċert biss; jew (d) l-evidenza ta' karċinoġeniċità tkun ristretta għal studji li ma jurux promozzjoni fl-attività ħlief f'firxa dejqa ta' tessuti jew organi.

3.6.2.2.4 Konsiderazzjonijiet oħra [bħala parti mill-istrateġija tas-saħħa ta' l-evidenza(ara 1.1.1)]. Minbarra d-determinazzjoni tas-saħħa ta' l-evidenza għall-karċinoġeniċità, jeħtieġ li jitqiesu numru ta' fatturi oħra li jinfluwenzaw it-tendenza globali li sustanza tista' tkun ta' periklu karċinoġeniku għall-bnedmin. Il-lista sħiħa ta' fatturi li jinfluwenzaw din id-determinazzjoni tista' tkun twila ħafna, iżda xi wħud mill-fatturi importanti huma meqjusa hawnhekk.

3.6.2.2.5 Il-fatturi jistgħu jitqiesu jew li qed iżidu jew inaqqsu l-livell ta' tħassib għall-karċinoġeniċità fil-bniedem. L-enfasi relattiva mogħtija lil kull fattur tiddependi fuq l-ammont u l-koerenza ta' l-evidenza li sserraħ fuq kull wieħed. Ġeneralment hemm ħtieġa għal informazzjoni aktar kompluta biex tnaqqas aktar milli żżid il-livell ta' tħassib. Għandhom jintużaw konsiderazzjonijiet addizzjonali għall-evalwazzjoni tas-sejbiet relatati ma' tumuru u l-fatturi l-oħra għal kull każ individwali.

3.6.2.2.6 Xi fatturi importanti li jistgħu jitqiesu, meta jiġi evalwat il-livell globali ta' tħassib huma:

(a) it-tip ta' tumur u l-istorja ta' l-inċidenza;

(b) ir-reazzjoni f'diversi partijiet;

(ċ) evalwazzjoni tal-leżjonijiet għall-istat ta' malinn;

(d) tnaqqis fil-kundizzjoni li t-tumur għadu ma jidhirx.

(e) jekk ir-reazzjoni huwiex f'sess wieħed jew fiż-żewġ sessi;

(f) jekk ir-reazzjoni hux fi speċi waħda jew f'diversi speċi;

(g) xebħ strutturali ma' sustanza(/i) li għaliha hemm evidenza sew ta' karċinoġeniċità;

(h) mezzi ta' espożizzjoni;

(i) paragun ta' l-assorbiment, it-tqassim, il-metaboliżmu u l-eskrement bejn l-annimali tat-testijiet u l-bnedmin;

(j) il-possibbiltà ta' effett li joħloq konfużjoni dwar tossiċità eċċessiva f'doża tat-test;

(k) il-mod ta' azzjoni u r-rilevanza tagħha għan-nies, bħaċ-ċitotossiċità bi stimulazzjoni tat-tkabbir, il-mitoġenesi, l-immunosoppressjoni, il-mutaġenità.

Il-mutaġeniċità: hu magħruf li l-avvenimenti ġenetiċi huma importanti fil-proċess globali ta' l-iżvilupp tal-kanċer. Għaldaqstant, evidenza ta' attività mutaġenika in vivo tista' tindika li sustanza għandha l-potenzjal ta' effetti karċinoġeniċi.

▼B

3.6.2.2.7 Sustanza li ma tkunx ġiet ittestjata għall-karċinoġeniċità tista' f'ċerti sitwazzjonijiet tiġi klassifikata fil-Kategorija 1A, il-Kategorija 1B jew il-Kategorija 2 fuq il-bażi ta' data dwar tumuri minn analogu strutturali flimkien ma' appoġġ sostanzjali mill-konsiderazzjoni ta' fatturi oħra importanti bħall-formazzjoni ta' metaboliti sinifikanti komuni, pereżempju għal kuluranti benżojċi.

3.6.2.2.7 Sustanza li ma ġietx ittestjata għal karċiniġenità tista' f'ċerti każijiet tiġi kklassifikata f'Kategorija 1A, Kategorija 1B jew Kategorija 2 abbażi ta' data dwar it-tumur minn analogu strutturali flimkien ma' appoġġ sostanzjali minn konsiderazzjoni ta' fatturi oħra importanti bħall-formazzjoni ta' metaboliti sinifikanti komuni, eż. għaż-żebgħa tal-benzidine ta' l-istess tip. 3.6.2.2.8 Il-klassifikazzjoni għandha tqis jekk is-sustanza hiex qiegħda tiġi assorbita jew le b'mod(i) partikolari; jew jekk hemmx biss tumuri lokali fil-post fejn tiġi applikata għall-mod(i) ittestjat, u testjar biżżejjed minn mezz(i) ieħor maġġuri juri nuqqas ta' karċinoġeniċità.

3.6.2.2.9 Hu importanti li dak kollu li hu magħruf dwar il-karatteristiċi fiżiko-kimiċi, tossikokinetiċi u tossikodinamiċi tas-sustanzi, kif ukoll kull informazzjoni rilevanti li teżisti dwar l-analogi kimiċi, jiġifieri r-relazzjoni bejn l-istruttura u l-attività, jitqiesu meta ssir il-klassifikazzjoni.

3.6.3. ***Kriterji ta' klassifikazzjoni għat-taħlitiet***

3.6.3.1. *Klassifikazzjoni tat-taħlitiet meta teżisti data għall-ingredjenti kollha tat-taħlita jew għal xi wħud biss mill-ingredjenti tat-taħlita*

3.6.3.1.1 It-taħlita ser tiġi klassifikata bħala karċinoġenu jekk mill-inqas ingredjent wieħed ġie kklassifikat bħala karċinoġenu tal-Kategorija 1A, Kategorija 1B jew Kategorija 2 u hu preżenti fl-ammont stabbilit bħala l-limitu adegwat tal-konċentrazzjoni ġenerika jew inkella f'ammont ikbar minn dan il-limitu, kif indikat fit-Tabella 3.6.2 għall-Kategorija 1A, il-Kategorija 1B u l-Kategorija 2 rispettivament.

Table 3.6.2

Limiti ġeneriċi tal-konċentrazzjoni ta' l-ingredjenti ta' taħlita klassifikata bħala karċinoġenu li twassal għall-klassifikazzjoni tat-taħlita.

Ingredjent ikklassifikat bħala:	Limiti ġeneriċi tal-konċentrazzjoni li jwasslu għall-klassifikazzjoni ta' taħlita bħala:		
	Karċinoġenu tal-Kategorija 1A	Karċinoġenu tal-Kategorija 1B	Karċinoġenu tal-Kategorija 2
Karċinoġenu tal-Kategorija 1A	≥ 0,1 %	—	—
Karċinoġenu tal-Kategorija 1B	—	≥ 0,1 %	—
Karċinoġenu tal-Kategorija 2	—	—	≥ 1,0 % [Nota 1]

Nota:

Il-limiti ta' konċentrazzjoni fit-tabella t'hawn fuq japplikaw għas-solidi u l-likwidi (w/w) kif ukoll gassijiet (v/v).

Nota 1:

Jekk karċinoġenu tal-Kategorija 2 ikun preżenti fit-taħlita bħala ingredjent f'konċentrazzjoni ta' ≥ 0.1 %, għandha tkun disponibbli SDS għat-taħlita jekk din tintalab.

3.6.3.2. *Klassifikazzjoni tat-taħlitiet meta teżisti data dwar it-taħlita kollha*

3.6.3.2.1. Il-klassifikazzjoni tat-taħlitiet għandha tkun ibbażata fuq id-data tat-testijiet disponibbli għall-ingredjenti individwali tat-taħlita b'limiti tal-konċentrazzjoni għall-ingredjenti klassifikati bħala karċinoġeni. Skond kull każ individwali, id-data tat-test dwar it-taħlitiet tista' tintuża għall-klassifikazzjoni meta jridu jintwerew l-effetti li ma ġewx stabbiliti mill-evalwazzjoni bbażata fuq l-ingredjenti individwali. F'dawk il-każijiet, ir-riżultati tat-test għat-taħlita kollha jridu jintwerew li huma konklużivi billi jqisu d-doża u xi fatturi oħra bħad-dewmien, l-osservazzjonijiet u l-analiżi (eż.: l-analiżi statistika, is-sensittività tat-test) tas-sistemi tat-test tal-karċinoġeniċità. Għandha tinżamm dokumentazzjoni biżżejjed li tappoġġja l-klassifikazzjoni u tkun disponibbli biex tiġi reveduta meta tintalab.

▼B

3.6.3.3. *Klassifikazzjoni tat-taħlitiet meta ma teżistix l-informazzjoni dwar it-taħlita kollha: prinċipji ta' konnessjoni*

3.6.3.3.1 Meta t-taħlita nnifisha ma ġietx ittestjata biex ikun determinat il-periklu karċinoġeniku tagħha, iżda hemm biżżejjed data dwar l-ingredjenti individwali u taħlitiet simili ttestjati (soġġett għad-dispożizzjonijiet tal-paragrafu 3.6.3.2.1) biex tikkaratterizza sew il-perikli tat-taħlita, din l-informazzjoni tista' tintuża' skond ir-regoli ta' konnessjoni applikabbli stipulati fit-taqsima 1.1.3.

3.6.4. ***Komunikazzjoni tal-Periklu***

3.6.4.1. L-elementi ta' fuq it-tikketta għandhom jintużaw skond it-Tabella 3.6.3, għal sustanzi jew taħlitiet li jissodisfaw il-kriterji għall-klassifikazzjoni f'din il-klassi ta' periklu.

Tabella 3.6.3

Elementi tat-tikketta dwar il-karċinoġeniċità

Klassifikazzjoni	Kategorija 1A jew Kategorija 1B	Kategorija 2
Pittogrammi GHS		
Kelma bħala Sinjal	Periklu	Twissija
Dikjarazzjoni ta' Periklu	H350: Jista' jikkawża l-kanċer (semmi l-mod ta' espożizzjoni jekk ikun pruvat b'mod konklużiv li l-ebda mod ta' espożizzjoni ieħor ma jikkawża l-periklu)	H351: Suspettat li jikkawża l-kanċer (ara l-mod ta' espożizzjoni jekk ikun pruvat b'mod konklużiv li l-ebda mod ta' espożizzjoni ieħor ma jikkawża l-periklu)
Dikjarazzjoni ta' Prekawzjoni – Prevenzjoni	P201 P202 P281	P201 P202 P281
Dikjarazzjoni ta' Prekawzjoni – Reazzjoni	P308 + P313	P308 + P313
Dikjarazzjoni ta' Prekawzjoni – Ħażna	P405	P405
Dikjarazzjoni ta' Prekawzjoni – Rimi	P501	P5013

3.7. **Tossiċità għar-riproduzzjoni**

3.7.1. ***Definizzjonijiet u konsiderazzjonijiet ġenerali***

3.7.1.1. It-tossiċità għar-riproduzzjoni tinkludi effetti ħżiena fuq l-iffunzjonar sesswali u l-fertilità fl-irġiel u n-nisa adulti, kif ukoll tossiċità ta' l-iżvilupp fl-ulied. Id-definizzjonijiet preżentati hawn taħt huma adattati minn dawk miftiehma bħala d-definizzjonijiet li jaħdmu fid-dokument IPCS/EHC Nru 225, Prinċipji għall-Evalwazzjoni tar-Riskji tas-Saħħa għar-Riproduzzjoni Marbuta ma' l-Espożizzjoni

▼B

għall-Kimiċi. Għall-finijiet ta' klassifikazzjoni, l-induzzjoni magħrufa ta' l-effetti li jintirtu bbażati fuq il-ġenetika fit-tfal hi indirizzata fil-Mutaġeniċità taċ-Ċelloli tal-Mikrobi (taqsima 3.5), peress li s-sistema ta' klassifikazzjoni preżenti hi meqjusa aktar adattata biex tindirizza dawk l-effetti skond il-klassi ta' periklu separata ta' mutaġeniċità taċ-ċelloli tal-mikrobi.

F'din is-sistema ta' klassifikazzjoni, it-tossiċità għar-riproduzzjoni hi subdiviża f'żewġ intestaturi ewlenin:

(a) effetti ħżiena fuq il-funzjoni sesswali u l-fertilità;

(b) effetti ħżiena fuq l-iżvilupp ta' l-ulied.

Xi effetti tossiċi għar-riproduzzjoni ma jistgħux jiġu assenjati b'mod ċar jew lill-ħsara għall-funzjoni sesswali u l-fertilità jew lit-tossiċità li tiżviluppa. Minkejja dan, sustanzi b'dawn l-effetti, jew taħlitiet li jkun fihom minnhom, għandhom ikunu klassifikati bħala tossikanti għar-riproduzzjoni.

3.7.1.2. Għall-fini tal-klassifikazzjoni fil-klassi ta' perikli, it-Tossiċità għar-Riproduzzjoni hi maqsuma kif ġej:

— effetti negattivi

  — fuq l-iffunzjonar sesswali u l-fertilità jew

  — fuq l-iżvilupp;

— effetti ħżiena fuq jew permezz tat-treddigħ.

3.7.1.3 *Effetti ħżiena fuq l-iffunzjonar sesswali u l-fertilità*

Kwalunkwe effett ta' sustanzi li għandu l-potenzjal li jinterferixxi ma' l-iffunzjonar sesswali u l-fertilità. Dan jinkludi, iżda mhux biss, bidliet fis-sistema riproduttiva femminili u maskili, effetti ħżiena fuq il-bidu tal-pubertà, il-produzzjoni u l-ġarr tal-gamete, in-normalità taċ-ċiklu riproduttiv, l-imġiba sesswali, il-fertilità, il-proċess tat-twelid, ir-riżultati tat-tqala, ix-xjuħija riproduttiva prematura, jew modifikazzjonijiet f'funzjonijiet oħra li huma dipendenti fuq l-integrità tas-sistemi riproduttivi.

3.7.1.4 *Effetti ħżiena fuq l-iżvilupp ta' l-ulied*

It-tossiċità ta' l-iżvilupp tinkludi, fis-sens l-aktar wiesa', kwalunkwe effett li jinterferixxi ma' l-iżvilupp normali ta' l-embrijun, jew qabel jew wara t-twelid, u li jirriżulta minn espożizzjoni ta' xi ħadd mill-ġenituri qabel il-konċepiment, jew espożizzjoni tat-tarbija li qed tiżviluppa waqt l-iżvilupp ta' qabel it-twelid, jew wara t-twelid, saż-żmien tal-maturità sesswali. Iżda, hu meqjus li l-klassifikazzjoni taħt dan it-titolu ta' tossiċità li qed tiżviluppa hi primarjament maħsuba biex tipprovdi twissija dwar il-periklu għan-nisa tqal u għall-irġiel u n-nisa li kapaċi jirriproduċu. Għalhekk, għall-finijiet sensibbli ta' klassifikazzjoni, it-tossiċità li tiżviluppa bażikament tfisser l-effetti ħżiena li jgħaddu waqt it-tqala, jew b'riżultat ta' l-espożizzjoni tal-ġenituri. Dawn l-effetti jistgħu jidhru fi kwalunkwe żmien tul il-ħajja ta' l-organiżmu. L-aktar modi kif tidher it-tossiċità li tiżviluppa jinkludu (1) il-mewt ta' l-organiżmu li qed jiżviluppa, (2) abnormalità strutturali, (3) tkabbir mibdul, u (4) defiċjenza funzjonali.

3.7.1.5. Effetti ħżiena fuq it-treddigħ jew minnu huma wkoll inklużi fit-tossiċità għar-riproduzzjoni, iżda għall-finijiet ta' klassikazzjoni, dawk l-effetti huma trattati separatament (ara l-Figura 3.7.1 (b)). Dan minħabba li hu mixtieq li s-sustanzi jkunu jistgħu jiġu klassifikati speċifikament għall-effett ħażin fuq it-treddigħ sabiex tista' tingħata twissija ta' periklu speċifiku dawn dan l-effett lill-ommijiet li qed ireddgħu t-trabi.

▼B

3.7.2. ***Kriterji ta' klassifikazzjoni għas-sustanzi***

3.7.2.1. *Kategoriji ta' periklu*

3.7.2.1.1 Għall-finijiet ta' klassifikazzjoni dwar it-tossiċità għar-riproduzzjoni, is-sustanzi huma mqiegħda f'waħda minn żewġ kategoriji. F'kull kategorija, l-effetti fuq l-iffunzjonar sesswali u l-fertilità, u fuq l-iżvilupp, huma meqjusa separatament. Barra minn hekk, l-effetti fuq it-treddigħ huma allokati għall-punt aħħari separat fi ħdan il-kategorija ta' periklu.

Tabella 3.7.1 (a)

Kategoriji ta' periklu għat-tossikanti għar-riproduzzjoni

Kategoriji	Kriterji
KATEGORIJA 1	Tossikant għar-riproduzzjoni umana magħruf jew preżunt Is-sustanzi huma klassifikati fil-Kategorija 1 għat-tossiċità għar-riproduzzjoni meta jkunu magħrufa li għamlu effett negattiv fuq il-funzjoni sesswali u l-fertilità, jew fuq l-iżvilupp fin-nies jew fejn hemm evidenza minn studji dwar l-annimali, possibbilment miżjuda b'informazzjoni oħra, biex jipprovdu preżunzjoni qawwija li s-sustanza għandha l-kapaċità li tinterferixxi mar-riproduzzjoni fin-nies.
Kategorija 1A	Il-klassifikazzjoni ta' sustanza tista' tiġi distinta aktar abbażi ta' jekk l-evidenza dwar il-klassifikazzjoni hiex primarjament minn informazzjoni dwar il-bniedem (Kategorija 1A) jew minn informazzjoni dwar l-annimali (Kategorija 1B).
Kategorija 1B	Tossikant għar-riproduzzjoni umana magħruf Il-klassifikazzjoni ta' sustanza fil-Kategorija 1A hi bbażata l-aktar fuq evidenza min-nies. Tossikant riproduzzjoni umana preżunt Il-klassifikazzjoni ta' sustanza fil-Kategorija 1B hi bbażata l-aktar fuq informazzjoni minn studji dwar l-annimali. Dik l-informazzjoni għandha tipprovdi evidenza ċara dwar l-effett negattiv fuq il-funzjoni sesswali u l-fertilità jew fuq l-iżvilupp fin-nuqqas ta' effetti tossiċi oħra, jew jekk jiġru flimkien ma' effetti tossiċi oħra l-effett negattiv fuq ir-riproduzzjoni jitqies li mhux konsegwenza sekondarja mhux speċifika ta' effetti tossiċi oħra. Iżda, meta hemm informazzjoni mekkanistika li toħloq dubju dwar ir-rilevanza ta' l-effett għan-nies, il-klassifikazzjoni fil-Kategorija 2 tista' tkun aktar adattata.
KATEGORIJA 2	Tossikant għar-riproduzzjoni umana suspettat Is-sustanzi huma klassifikati fil-Kategorija 2 għat-tossiċità għar-riproduzzjoni meta hemm xi evidenza min-nies jew minn annimali esperimentali, possibbilment miżjuda b'informazzjoni oħra, ta' effett negattiv fuq il-funzjoni sesswali u l-fertilità, jew fuq l-iżvilupp, u fejn l-evidenza mhix konvinċenti biżżejjed biex tqiegħed is-sustanza f'Kategorija 1. Pereżempju, id-defiċjenzi fl-istudju jistgħu jagħmlu l-kwalità ta' l-evidenza inqas konvinċenti, u minħabba dan il-Kategorija 2 tista' tkun l-aktar klassifikazzjoni adatta.

▼B

Kategoriji	Kriterji
	Dawk l-effetti għandhom ikunu osservati finnuqqas ta' effetti tossiċi oħra, jew li jiġru flimkien ma' effetti tossiċi oħra l-effett negattiv fuq ir-riproduzzjoni għandu jitqies li mhux konsegwenza sekondarja mhux speċifika ta' l-effetti tossiċi l-oħra.

Tabella 3.7.1 (b)

Kategorija ta' periklu għall-effetti tat-treddigħ

EFFETTI FUQ IT-TREDDIGĦ JEW MINNU
L-effetti fuq it-treddigħ jew minnu huma mqiegħda f'kategorija separata waħda. Hu magħruf li għal ħafna sustanzi m'hemmx informazzjoni dwar li jistgħu jikkawżaw effetti ħżiena fuq it-tfal permezz tat-treddigħ. Iżda, sustanzi li huma assorbiti min-nisa u li ntwera li interferixxew mat-treddigħ, jew li jistgħu jinstabu (inklużi l-metaboliti) fil-ħalib ta' l-omm f'ammonti kbar biżżejjed biex jikkawżaw tħassib għas-saħħa tat-tarbija mreddgħa, għandhom jiġu kklassifikati u ttikkettati sabiex jindikaw din il-karatteristika perikoluża għal trabi mreddgħa. Din il-klassifikazzjoni tista' tiġi assenjata fuq: (a) evidenza umana li tindika periklu għat-trabi waqt il-perjodu tat-treddigħ; u/jew (b) ir-riżultati ta' wieħed jew żewġ studji ta' ġenerazzjoni fl-annimali li jipprovdu evidenza ċara ta' effett negattiv fit-tfal minħabba t-trasferiment fil-ħalib jew l-effett negattiv fuq il-kwalità tal-ħalib; u/jew (ċ) studji dwar l-assorbiment, il-metaboliżmu, it-tqassim u ħmieġ il-ġisem li jindikaw it-tendenza li sustanza tkun preżenti f'livelli tossiċi qawwija fil-ħalib ta' l-omm;

3.7.2.2. *Bażi ta' klassifikazzjoni*

3.7.2.2.1 Il-klassifikazzjoni ssir abbażi tal-kriterji adatti, deskritti fil-qosor hawn fuq, u ta' evalwazzjoni tas-saħħa totali ta' l-evidenza (ara 1.1.1.). Il-klassifikazzjoni bħala tossikant għar-riproduzzjoni hi maħsuba li tintuża' għas-sustanzi li għandhom karatteristika intrinsika, speċifika biex jipproduċu effett negattiv fuq ir-riproduzzjoni u s-sustanzi m'għandhomx jiġu klassifikati jekk dak l-effett isir biss bħala konsegwenza sekondarja mhux speċifika ta' effetti tossiċi oħra.

Il-klassifikazzjoni ta' sustanza hi mnissla mill-kategoriji perikoluż f'dan l-ordni ta' preċedenza: Kategorija 1A, Kategorija 1B, Kategorija 2 u l-Kategorija addizzjonali għall-effetti fuq it-treddigħ u minnu. Jekk sustanza tissodisfa l-kriterji għall-klassifikazzjoni fiż-żewġ kategoriji ewlenin (pereżempju l-Kategorija 1B għall-effetti fuq il-funzjonament sesswali u l-fertilità u wkoll il-Kategorija 2 għall-iżvilupp), iż-żewġ differenzjazzjonijiet tal-perikli għandhom ikunu komunikati permezz tad-dikjarazzjonijiet ta' periklu rispettivi. Il-klassifikazzjoni fil-kategorija addizzjonali għall-effetti fuq jew permezz tat-treddigħ għandhom ikunu kkunsidrati irrispettivament minn klassifikazzjoni fil-Kategorija 1A, il-Kategorija 1B u l-Kategorija 2.

3.7.2.2.2 Fl-evalwazzjoni ta' l-effetti tossiċi fuq it-tarbija li qed tiżviluppa, hu importanti li titqies l-influwenza possibbli tat-tossiċità materna (ara t-taqsima 3.7.2.4).

3.7.2.2.3 Biex l-evidenza umana tipprovdi l-bażi primarja għall-klassifikazzjoni fil-Kategorija 1A irid ikun hemm evidenza affidabbli ta' effett negattiv fuq ir-riproduzzjoni fin-nies. L-evidenza użata għall-klassifikazzjoni għandha idealment tkun minn studji epidemjoloġiċi

▼B

magħmula sew li tinkludi l-użu ta’ kontrolli adattati, evalwazzjoni bbilanċjata, u konsiderazzjoni xierqa tal-preġudizzji jew ta' fatturi li jikkonfondu. Informazzjoni inqas rigoruża minn studji fuq in-nies għandha tiġi miżjuda b’informazzjoni adegwata minn studji f’annimali esperimentali u l-klassifikazzjoni fil-Kategorija 1B għandha titqies.

3.7.2.3. *Is-saħħa ta’ l-evidenza*

3.7.2.3.1 Il-klassifikazzjoni bħala tossikant għar-riproduzzjoni ssir abbażi ta' evalwazzjoni tas-saħħa totali ta' l-evidenza, ara t-taqsima 1.1.1, Dan ifisser li l-informazzjoni kollha disponibbli li taffettwa d-determinazzjoni tat-tossiċità għar-riproduzzjoni hi meqjusa flimkien, bħall-istudji epidemjoloġiċi u r-rapporti ta' każijiet fin-nies u studji ta' riproduzzjoni speċifiċi flimkien mar-riżultati ta' studji sotto-kroniċi, kroniċi u speċjali fl-annimali li jipprovdu informazzjoni rilevanti li tirrigwarda t-tossiċità għall-organi riproduttivi u endokrinali relatati. L-evalwazzjoni ta’ sustanzi relatati kimikament mas-sustanza li qed tiġi studjata tista' tkun inkluża wkoll, speċjalment meta l-informazzjoni dwar is-sustanza hi skarsa. Is-saħħa mogħtija lill-evidenza li teżisti ser tkun influwenzata minn fatturi bħall-kwalità ta’ l-istudji, il-konsistenza tar-riżultati, in-natura u l-qawwa ta' l-effetti, il-preżenza ta’ tossiċità materna fi studji fuq annimali esperimentali, il-livell ta' sinifikanza statistika għad-differenzi fost il-grupp, in-numru ta' punti aħħarija affettwati, ir-rilevanza tal-mod ta’ amministrazzjoni fuq in-nies u l-ħelsien mill-preġudizzji. Kemm ir-riżultati pożittivi u negattivi huma magħquda flimkien fl-evalwazzjoni tad-determinazzjoni ta' l-evidenza. Studju wieħed pożittiv magħmul skond prinċipji xjentifiċi tajba u b’riżultati pożittivi sinifikanti b'mod statistiku jew bijoloġiku jista' jiġġustifika l-klassifikazzjoni (ara wkoll 3.7.2.2.3).

3.7.2.3.2 Studji tossikokinetiċi fl-annimali u fil-bnedmin, il-post ta’ l-azzjoni u l-mekkaniżmu jew ir-riżultati ta' l-istudju dwar il-mod ta' azzjoni jistgħu jagħtu informazzjoni rilevanti li tista' tnaqqas jew iżżid it-tħassib dwar il-periklu għal saħħet il-bniedem. Jekk jista’ jintwera b’mod konklużiv li l-mekkaniżmu jew il-mod ta’ azzjoni identifikat sew m'għandu l-ebda rilevanza għan-nies jew meta d-differenzi tossikokinetiċi huma tant kbar li hu ċert li l-karatteristika perikoluża ma tkunx murija fin-nies imbagħad sustanza li tipproduċi effett ħażin fuq ir-riproduzzjoni f’annimali esperimentali m'għandhiex tiġi klassifikata.

3.7.2.3.3 Jekk, f’xi studji dwar ir-riproduzzjoni dwar it-tossiċità f’annimali esperimentali l-uniċi effetti rreġistrati jistgħu jitqiesu li għandhom sinifikanza tossikoloġika minima, il-klassifikazzjoni tista' ma tkunx neċessarjament ir-riżultat. Dawn jinkludu bidliet żgħar fil-parametri tas-semen jew fl-inċidenza ta’ difetti spontanji fil-fetu, bidliet żgħar fil-proporzjonijiet tal-varjanti komuni tal-fetu bħal dawk osservati f’eżamijiet fuq l-iskeletri, jew fil-piżijiet tal-fetu, jew differenzi żgħar fl-evalwazzjonijiet li jiżviluppaw wara t-twelid.

3.7.2.3.4 L-informazzjoni mill-istudji fuq l-annimali idealment għandha tipprovdi evidenza ċara dwar it-tossiċità għar-riproduzzjoni speċifika fin-nuqqas ta’ effetti tossiċi sistematiċi oħra. Iżda, jekk it-tossiċità li tiżviluppa ssir flimkien ma’ effetti tossiċi oħra f’omm l-annimal, l-influwenza li jista' jkollhom l-effetti negattivi ġeneralizzati tista' tiġi evalwata safejn hu possibbli. L-istrateġija preferita hija li jitqiesu l-effetti negattivi fl-embrijuni/fil-fetu l-ewwel, u mbagħad tiġi evalwata t-tossiċità tal-materjal, flimkien ma’ xi fatturi oħra li għandhom tendenza li setgħu influwenzaw dawn l-effetti, bħala parti mis-saħħa ta’ l-evidenza. Ġeneralment, l-effetti li jiżviluppaw huma dawk osservati f’dożi tossiċi materni m'għandhomx jitnaqqsu b’mod awtomatiku. Effetti li jiżviluppaw li jnaqqsu li huma osservati f’dożi tossiċi materni jistgħu jsiru biss skond kull każ individwali meta tiġi stabbilita jew miċħuda relazzjoni kawżali.

▼B

3.7.2.3.5 Jekk teżisti informazzjoni adatta hu importanti li wieħed jipprova jiddetermina jekk it-tossiċità li qed tiżviluppa hiex dovuta għall-mekkaniżmu speċifiku li għadda b'mod matern jew għal mekkaniżmu sekondarju mhux speċifiku, bħal stress matern u t-tfixkil ta' l-omeostaži. Ġeneralment, il-preżenza ta' tossiċità materna m'għandhiex tintuża' biex tinnega s-sejbiet ta' effetti fuq l-embrijun/fuq il-fetu, sakemm ma jkunx muri biċ-ċar li l-effetti huma effetti sekondarji mhux speċifiċi. Dan hu tassew minnu meta l-effetti fit-tarbija huma sinifikanti, eż. effetti irriversibbli bħall-malformazzjonijiet strutturali. F'xi sitwazzjonijiet jagħmel sens li wieħed jassumi li t-tossiċità għar-riproduzzjoni hi dovuta għal konsegwenza sekondarja ta' tossiċità materna u tnaqqas l-effetti, jekk is-sustanza hi tant tossika li ommijiet l-annimali ma jirnexxilhomx jikbru u hemm vojt kbir huma mhux kapaċi jieħdu ħsieb il-frieħ; jew huma mifnija jew qed imutu.

3.7.2.4. *Tossiċità materna*

3.7.2.4.1 L-iżvilupp tat-tarbija waqt it-tqala u matul l-ewwel stadji bikrija wara t-twelid jistgħu jkunu influwenzati minn effetti tossiċi fl-omm jew minn mekkaniżmi mhux speċifiċi relatati ma' l-istress u t-tfixkil ta' l-omeostaži materna, jew permezz ta' mekkaniżmi speċifiċi mgħoddi mill-omm. Fl-interpretazzjoni tar-riżultat li jiżviluppa biex tiġi deċiża l-klassifikazzjoni ta' l-effetti li qed jiżviluppaw hu importanti li wieħed iqis l-influwenza possibbli tat-tossiċità materna. Din hija kwistjoni kumplessa minħabba inċertezzi li hemm fir-relazzjoni bejn it-tossiċità materna u r-riżultat li jiżviluppa. Ġudizzju espert flimkien ma' evalwazzjoni ta' l-istrateġija dwar l-evidenza, permezz ta' l-istudji li jeżistu, għandhom jintużaw biex jiġi determinat l-ammont ta' influwenza li għandu jingħata lit-tossiċità materna meta jiġu interpretati l-kriterji dwar il-klassifikazzjoni għall-effetti li qed jiżviluppaw. L-effetti ħżiena fuq l-embrijun/il-fetu għandhom jitqiesu l-ewwel, u mbagħad it-tossiċità materna, flimkien ma' xi fatturi oħra li x'aktarx jinfluwenzaw dawn l-effetti, bħall-evalwazzjoni ta' l-evidenza, biex tkun tista' tintlaħaq konklużjoni dwar il-klassifikazzjoni.

3.7.2.4.2 Abbażi ta' osservazzjoni pragmatika, wieħed jemmen li t-tossiċità materna tista', skond id-daqs tagħha, tinfluwenza l-iżvilupp permezz ta' mekkaniżmi sekondarji mhux speċifiċi, tipproduċi effetti bħal piż tal-fetu żgħir, ossifikazzjoni mdewma, u possibilment riassorbimenti u ċerti malformazzjonijiet f'xi razez ta' ċerti speċi. Iżda, in-numru limitat ta' studji li investigaw ir-relazzjoni bejn l-effetti li jiżviluppaw u t-tossiċità materna ġenerali ma rnexxilhomx juru relazzjoni konsistenti, riproduċibbli fl-ispeċi kollha. L-effetti li jiżviluppaw li jiġru anki fil-preżenza ta' tossiċità materna huma meqjusa evidenza ta' tossiċità li tiżviluppa, sakemm ma jkunx jista' jintwera b'mod mhux ekwivoku fuq kull każ individwali li l-effetti li jiżviluppaw huma sekondarji għat-tossiċità materna. Barra minn hekk, il-klassifikazzjoni għandha titqies meta hemm effett tossiku sinifikanti fit-tarbija, eż. effetti irriversibbli bħala malformazzjonijiet strutturali, xi ħaġa li twassal għall-mewt ta' l-embrijuni/l-fetu, defiċjenzi funzjonali sinifikanti wara t-twelid.

3.7.2.4.3 Il-klassifikazzjoni m'għandhiex awtomatikament titnaqqas għal sustanzi li jipproduċu tossiċità li tiżviluppa biss b'rabta mat-tossiċità materna, anki jekk intwera mekkaniżmu speċifiku li jgħaddi mill-omm. F'dak il-każ, il-klassifikazzjoni fil-Kategorija 2 tista' titqies aktar adattata mill-Kategorija 1. Iżda, meta sustanza hi tant tossika li twassal għall-mewt ta' l-omm jew ikun eżawriment minħabba nuqqas ta' ikel, jew l-ommijiet ta' l-annimali huma eżawriti u mhux kapaċi jindukraw lill-frieħ, jista' jagħmel sens li wieħed jassumi li t-tossiċità li tiżviluppa tinħoloq biss bħala konsegwenza sekondarja tat-tossiċità materna u tnaqqas l-effetti li jiżviluppaw. Il-klassifikazzjoni mhux neċessarjament tkun ir-riżultat f'każ ta' bidliet

▼B

żgħar li jiżviluppaw, meta hemm biss tnaqqis żgħir fil-piż tal-fetu/tal-ferħ jew dewmien fl-ossifikazzjoni meta jidhru b'rabta mat-tossiċità materna.

3.7.2.4.4 Xi whud mill-punti aħħarija użati biex jevalwaw l-effetti materni huma provduti hawn taħt. Id-data dwar dawn il-punti aħħarija, jekk teżisti, trid tiġi evalwata fid-dawl tas-sinifikanza statistika jew bijoloġika tagħha u dwar ir-relazzjoni tar-reazzjoni tad-doża.

Mortalità materna:

inċidenza akbar ta' mortalità fost l-ommijiet ta' l-annimali trattati fuq il-kontrolli għandha titqies bħala evidenza tat-tossiċità materna jekk iż-żieda ssir b'mod relatat mad-doża u tista' tiġi attribwita għat-tossiċità sistematika tal-materjal tat-test. Mortalità materna ta' aktar minn 10 % hi meqjusa eċċessiva u l-informazzjoni għal dak il-livell ta' doża m'għandhiex normalment titqies għal aktar evalwazzjoni.

Indiċi tat-tgħammir

(numru ta' annimali bi plaggs seminali jew sperma/numru ta' annimali mgħammra x 100) ([1])

Indiċi tal-fertilità

(numru ta' annimali b'impjanti/numru ta' tgħammiriet x 100)

Tul tat-tqala

(jekk titħalla twelled)

Piż tal-ġisem u bidla fil-piż tal-ġisem:

Il-konsiderazzjoni tal-bidla fil-piż tal-ġisem matern u/jew il-piż tal-gisem matern aġġustat (ikkoreġut) għandha tkun inkluża fl-evalwazzjoni tat-tossiċità materna meta teżisti dik l-informazzjoni. Il-kalkolazzjoni tal-bidla fil-piż medju tal-ġisem matern aġġustat (ikkoreġut), li hi d-differenza bejn il-piż tal-ġisem fil-bidu u fl-aħħar mingħajr il-piż ta' l-utru fit-tqala (jew inkella, it-total tal-piżijiet tal-feti), tista' tindika jekk l-effett hux matern jew fil-ġuf. Fil-fniek, iż-żieda fil-piż tal-ġisem tista' ma tkunx indikatur utli tat-tossiċità materna minħabba bidliet normali fil-piż tal-ġisem waqt it-tqala.

Konsum ta' ikel u ilma (jekk rilevanti):

L-osservazzjoni ta' tnaqqis sinifikanti fil-konsum medju ta' l-ikel jew l-ilma f'ommijiet l-annimali ttrattati meta mqabbla mal-grupp ikkontrollat tista' tkun utli biex tiġi evalwata t-tossiċità materna, speċjalment meta l-materjal tat-test isir fl-ikel jew fl-ilma tax-xorb. Il-bidliet fl-ikel jew fil-konsum ta' l-ilma jridu jiġu evalwati flimkien mal-piżijiet tal-ġisem matern meta jiġi determinat jekk l-effetti osservati jirriflettux it-tossiċità materna jew aktar sempliċi, it-togħma mhux pjaċevoli tal-materjal tat-test fl-ikel jew fl-ilma.

Evalwazzjonijiet kliniċi (inklużi sinjali kliniċi, marki, studji dwar il-fiżjoloġija tad-demm u dwar il-kimika klinika):

L-osservazzjoni dwar inċidenza akbar ta' sinjali kliniċi sinifikanti ta' tossiċità fl-ommijiet ta' l-annimali trattati relattivi għall-grupp kontrollat tista' tkun utli biex tiġi evalwata t-tossiċità materna. Jekk dan irid jintuża' bħala bażi għall-evalwazzjoni tat-tossiċità materna, it-tipi, l-inċidenza, l-ammont u t-tul tas-sinjali kliniċi għandu jiġi rappurtat fl-istudju. Eżempji ta' sinjali kliniċi b'marka

([1]) Hu magħruf li l-Indiċi tat-Tgħammir u l-Indiċi tal-Fertilità jista jiġi effettwat mir-raġel ukoll.

▼B

uffiċjali ta' intossikazzjoni materna jinkludu: il-koma, il-prostrazzjoni, l-iperattività, it-telf tar-rifless tajjeb, it-telf tal-kontroll sħiħ taċ-ċaqliq tal-ġisem, jew teħid tan-nifs bi tbatija.

Informazzjoni mill-awtopsja:

Inċidenza akbar u/jew severità tas-sejbiet mill-awtopsja jistgħu jkunu indikattivi ta' tossiċità materna. Dan jista' jinkludi sejbiet patoloġiċi kbar jew mikroskopiċi jew data dwar il-piż ta' l-organi, inkluż il-piż assolut ta' l-organi, il-proporzjon tal-piż ta' l-organi mal-piż tal-ġisem, jew il-proporzjon tal-piż ta' l-organi mal-piż tal-moħħ. Meta jiġi msaħħaħ minn sejbiet dwar effetti istopatoloġiċi ħżiena fl-organu/i affettwat, l-osservazzjoni ta' bidla sinifikanti fil-piż medju ta' l-organu/i immirat suspettat ta' ommijiet l-annimali trattati, imqabbel ma' dawk fil-grupp ikkontrollat, jista' jitqies bħala evidenza ta' tossiċità materna.

3.7.2.5. *Data dwar l-annimali u data sperimentali*

3.7.2.5.1 Jeżistu numru ta' metodi ta' ttestjar aċċettati internazzjonalment; dawn jinkludi metodi għall-ittestjar tat-tossiċità ta' l-iżvilupp (pereżempju l-Linji gwida 414 ta' OECD dwar it-Testjar), u l-metodi għall-ittestjar tat-tossiċità għal ġenerazzjoni waħda jew żewġ ġenerazzjonijiet (pereżempju l-Linji Gwida 415 u 416 ta' l-OECD dwar it-Testjar).

3.7.2.5.2 Ir-riżultati miksuba mit-Testijiet permezz ta' Screening (pereżempju l-Linji Gwida 421 ta' l-OECD – It-testijiet permezz ta' screening għat-Tossiċità għar-Riproduzzjoni/għall–Iżvilupp, u l-Linji Gwida 422 – Studju Mħallat dwar it-Tossiċità li jinkludi Dożi Ripetuti flimkien mat-Test permezz ta' Screening għat-Tossiċità għar-Riproduzzjoni/għall-Iżvilupp) ukoll jistgħu jintużaw sabiex jiġġustifikaw il-klassifikazzjoni, għalkemm hu rikonoxxut li l-kwalità ta' din l-evidenza hi inqas affidabbli minn dik miksuba minn studji sħaħ.

3.7.2.5.3 Effetti ħżiena jew bidliet, li jidhru fi studji immedjati jew fit-tul fuq tossiċità tad-doża mtennija, li huma ġudikati li x'aktarx itellfu l-funzjoni riproduttiva u li jiġru fin-nuqqas ta' tossiċità ġeneralizzata sinifikanti, jistgħu jintużaw bħala bażi għall-klassifikazzjoni, eż. bidliet istopatoloġiċi fl-organi ta' l-annimali li jipproduċi ċelloli tal-mikrobi maturi.

3.7.2.5.4 L-evidenza minn testijiet in vitro, jew testijiet mhux fuq il-mammiferi, u minn sustanzi analogi permezz tar-relazzjoni bejn l-istruttura u l-attività (SAR), jistgħu jikkontribwixxu għall-proċedura dwar il-klassifikazzjoni. Fil-każijiet kollha ta' dan it-tip, għandu jintuża' ġudizzju espert biex jiġi ġudikat jekk id-data hijiex adegwata. Data mhux adegwata m'għandhiex tintuża' bħala appoġġ ewlieni għall-klassifikazzjoni.

3.7.2.5.5 Preferibbilment, l-istudji dwar l-annimali jsiru permezz ta' modi adatti ta' amministrazzjoni li huma marbuta mal-mod potenzjali ta' espożizzjoni tal-bniedem. Iżda, fil-prattika, l-istudji dwar it-tossiċità għar-riproduzzjoni huma magħmula ħafna drabi permezz tal-mod orali, u dawk l-istudji normalment ikunu adatti biex jiġu evalwati l-karatteristiċi perikoluż tas-sustanza fir-rigward tat-tossiċità għar-riproduzzjoni. Iżda, jekk jista' jintwera b'mod konklużiv li l-mekkaniżmu identifikat sew jew il-mod ta' azzjoni m'għandu l-ebda rilevanza għan-nies jew meta d-differenzi tossikokinetiċi huma tant kbar li hu ċert li l-karatteristika perikoluża mhix ser tidher fin-nies mela s-sustanza li tagħmel effett ħażin fuq ir-riproduzzjoni fl-annimali esperimentali m'għandhiex tiġi klassifikata.

▼B

3.7.2.5.6 Studji li jinvolvu l-mod ta' amministrazzjoni bħal injezzjoni fil-vini jew fiż-żaqq, li tista' twassal għall-espożizzjoni ta' l-organi riproduttivi għal livelli għolja mhux realistiċi tas-sustanza tat-test, jew jagħmlu ħsara lokali lill-organi riproduttivi inkluża irritazzjoni, iridu jiġu interpretati b'kawtela kbira u waħedhom normalment ma jkunux il-bażi għall-klassifikazzjoni.

3.7.2.5.7 Hemm qbil ġenerali dwar il-kunċett ta' limitu fid-doża, li 'l fuq minnu l-ħolqien ta' effett ħażin jista' jitqies li hu barra l-kriterji li jwasslu għall-klassifikazzjoni, iżda li ma jirrigwardax li tiddaħħal fil-kriterji doża speċifika bħala limitu fid-doża. Iżda, xi linji ta' gwida dwar il-metodi tat-test, jispeċifikaw doża li tillimita, oħrajn jikkwalifikaw id-doża ta' limitu b'dikjarazzjoni li dożi ogħla jistgħu jkunu meħtieġa jekk l-espożizzjoni umana antiċipata hi għolja biżżejjed tant li livell ta' espożizzjoni adegwat ma jintlaħaqx. Barra minn hekk, minħabba differenzi fl-ispeċi fit-tossikokinetiċi, jekk tiġi stabbilita doża li tillimita jista' jkun li ma tkunx biżżejjed għal sitwazzjonijiet fejn in-nies huma aktar sensittivi mill-mudell ta' l-annimali.

3.7.2.5.8 Fil-prinċipju, l-effetti ħżiena fuq ir-riproduzzjoni li jidhru biss f'livelli ta' dożi għoljin ħafna fl-istudji dwar l-annimali (pereżempju dożi li jwasslu għal eżawriment, nuqqas ta' aptit kbir, mortalità eċċessiva) ma jwasslux għall-klassifikazzjoni, sakemm ma jkunx hemm disponibbli informazzjoni oħra, pereżempju informazzjoni tossiko-kinetika li tindika li n-nies jistgħu jkunu aktar suxxettibbli mill-annimali, biex jissuġġerixxu li l-klassifikazzjoni hi adattata. Jekk jogħġbok ara wkoll it-taqsima dwar tossiċità materna (3.7.2.4) għal aktar ggwidar f'dan il-qasam.

3.7.2.5.9 Madankollu, l-ispeċifikar tad-'doża tal-limitu' jiddependi mill-metodu tat-test li jkun intuża biex ikunu provduti r-riżultati tat-test, pereżempju, fil-Linji Gwida tat-Testijiet ta' l-OECD għal studji ta' tossiċità f'każ ta' doża ripetuta permezz tar-rotta orali, ġiet rakkomandata d-doża massima ta' 1 000 mg/kg bħala d-doża ta' limitu, sakemm ir-rispons uman mistenni ma jindikax il-ħtieġa ta' livell ta' doża ogħla.

3.7.3. ***Kriterji ta' klassifikazzjoni għat-taħlitiet***

3.7.3.1. *Il-klassifikazzjoni tat-taħlitiet meta teżisti data għall-ingredjenti kollha tat-taħlita jew għal uħud mill-ingredjenti tat-taħlita.*

3.7.3.1.1 It-taħlita għandha tiġi klassifikata bħala tossikant għar-riproduzzjoni meta talanqas ingredjent wieħed ġie klassifikat bħala tossikant għar-riproduzzjoni fil-Kategorija 1A, Kategorija 1B jew Kategorija 2 u jinsab fil-valur b'limitu stabbilit/limitu ta' konċentrazzjoni adattat jew 'il fuq minnu kif indikat fit-Tabella 3.7.2 għall-Kategorija 1A, Kategorija 1B u Kategorija 2 rispettivament.

3.7.3.1.2 It-taħlita għandha tiġi klassifikata għall-effetti fuq it-treddigħ jew minnu meta talanqas ingredjent wieħed ġie klassifikat bl-elementi tat-tikketta għall-effetti fuq it-treddigħ jew permezz tiegħu, u jkun preżenti fl-ammont tal-limitu ta' konċentrazzjoni ġeneriku adattat jew aktar, kif indikat fit-Tabella 3.7.2 għall-kategorija addizzjonali dwar l-effetti fuq it-treddigħ jew minnu.

Tabella 3.7.2

Limiti ta' konċentrazzjoni ġeneriċi ta' ingredjenti ta' taħlita klassifikati bħala tossikanti għar-riproduzzjoni jew għall-effetti fuq it-treddigħ jew minnu li jwasslu għall-klassifikazzjoni ta' taħlita

Ingredjent ikklassifikat bħala:	Limiti ġeneriċi tal-konċentrazzjoni li jwasslu għall-klassifikazzjoni ta' taħlita bħala:			
	Kategorija 1A tossikant għar-riproduzzjoni	Kategorija 1B tossikant għar-riproduzzjoni	Kategorija 2 tossikant għar-riproduzzjoni	Kategorija oħra għall-effetti fuq it-treddigħ jew minnu
Kategorija 1A tossikant għar-riproduzzjoni	≥ 0,3 % [Nota 1]			

▼B

Ingredjent ikklassifikat bħala:	Limiti ġeneriċi tal-konċentrazzjoni li jwasslu għall-klassifikazzjoni ta' taħlita bħala:			
	Kategorija 1A tossikant għar-riproduzzjoni	Kategorija 1B tossikant għar-riproduzzjoni	Kategorija 2 tossikant għar-riproduzzjoni	Kategorija oħra għall-effetti fuq it-treddigħ jew minnu
Kategorija 1B tossikant għar-riproduzzjoni		≥ 0,3 % [Nota 1]		
Kategorija 2 tossikant għar-riproduzzjoni			≥ 3,0 % [Nota 1]	
Kategorija oħra għall-effetti fuq it-treddigħ jew minnu				≥ 0,3 % [Nota 1]

Nota

Il-limiti ta' konċentrazzjoni fit-tabella t'hawn fuq japplikaw għas-solidi u l-likwidi (unitajiet w/w) kif ukoll gassijiet (unitajiet v/v).

Nota 1:

Jekk tossikant għar-riproduzzjoni tal-Kategorija 1 jew 2 jew sustanza klassifikata għal effetti fuq it-treddigħ jew permezz tat-treddigħ ikunu preżenti fit-taħlita bħala ingredjent b'konċentrazzjoni ogħla minn 0,1 %, għandu jkun disponibbli SDS għat-taħlita fuq talba.

3.7.3.2. *Klassifikazzjoni tat-taħlitiet meta teżisti data dwar it-taħlita kollha*

3.7.3.2.1. Il-klassifikazzjoni tat-taħlitiet għandha tkun ibbażata fuq id-data tat-testijiet disponibbli għall-ingredjenti individwali tat-taħlita b'limiti tal-konċentrazzjoni għall-ingredjenti tat-taħlita. Skond kull każ individwali, id-data tat-test dwar it-taħlitiet tista' tintuża għall-klassifikazzjoni meta jridu jintwerew l-effetti li ma ġewx stabbiliti mill-evalwazzjoni bbażata fuq il-komponenti individwali. F'dawk il-każijiet, ir-riżultati tat-test għat-taħlita kollha jridu jintwerew li huma konklużivi billi jqisu d-doża u xi fatturi oħra bħad-dewmien, l-osservazzjonijiet, is-sensittività u l-analiżi statistika tas-sistemi tat-test ta' ripproduzzjoni. Għandha tinżamm dokumentazzjoni biżżejjed li tappoġġja l-klassifikazzjoni u tkun disponibbli biex tiġi reveduta meta tintalab.

3.7.3.3. *Il-klassifikazzjoni tat-taħlitiet meta ma teżistix data dwar it-taħlita kollha: prinċipji ta' konnessjoni*

3.7.3.3.1 Soġġett għall-paragrafu 3.7.3.1.2, fejn it-taħlita nnifisha ma ġietx ittestjata biex tkun determinata t-tossiċità tagħha għar-riproduzzjoni, iżda hemm biżżejjed informazzjoni dwar l-ingredjenti individwali u taħlitiet simili ttestjati biex tikkaratterizza biżżejjed il-perikli tat-taħlita, din l-informazzjoni għandha tintuża skond ir-regoli ta' konnessjoni applikabblistabbiliti fit-taqsima 1.1.3.

3.7.4. ***Komunikazzjoni tal-Periklu***

3.7.4.1. L-elementi tat-tikketta għandhom jintużaw għal sustanzi jew taħlitiet li jissodisfaw il-kriterji tal-klassifikazzjoni f'din il-klassi ta' periklu skond it-Tabella 3.7.3

▼B

Tabella 3.7.3

Elementi tat-tikketti għat-tossiċità għar-riproduzzjoni

Klassifikazzjoni	Kategorija 1A jew Kategorija 1B	Kategorija 2	Kategorija addizzjonali għall-effetti fuq it-treddigħ jew permezz tat-treddigħ
Pittogrammi GHS			L-ebda pictogramma
Kelma bħala Sinjal	Periklu	Twissija	L-ebda kelma ta' sinjal
Dikjarazzjoni ta' Periklu	H360: Jista' jagħmel ħsara lill-fertilità jew lit-tarbija li għadha fil-ġuf (semmi l-effett speċifiku jekk ikun magħruf)(semmi l-mod ta' espożizzjoni jekk ikun pruvat b'mod konklużiv li l-ebda mod ta' espożizzjoni ieħor ma jikkawża l-periklu)	H361: Suspettata li jagħmel ħsara lill-fertilità jew lit-tarbija li għadha fil-ġuf (semmi l-effett speċifiku jekk ikun magħruf)(semmi l-mod ta' espożizzjoni jekk ikun pruvat b'mod konklużiv li l-ebda mod ta' espożizzjoni ieħor ma jikkawża l-periklu)	H362: Jista' jagħmel ħsara lil tfal imreddgħa.
Dikjarazzjoni ta' Prekawzjoni – Prevenzjoni	P201 P202 P281	P201 P202 P281	P201 P260 P263 P264 P270
Dikjarazzjoni ta' Prekawzjoni – Reazzjoni	P308 + P313	P308 + P313	P308 + P313
Dikjarazzjoni ta' Prekawzjoni – Ħażna	P405	P405	
Dikjarazzjoni ta' Prekawzjoni – Rimi	P501	P501	

3.8. **Tossiċità f'organi speċifiċi – espożizzjoni waħda**

3.8.1. ***Definizzjonijiet u konsiderazzjonijiet ġenerali***

3.8.1.1. Tossiċità f'organi speċifiċi (espożizzjoni waħda) hi mfissra bħala tossiċità mhux letali f'organu speċifiku li tirriżulta minn espożizzjoni waħda għal sustanza jew taħlita. L-effetti tas-saħħa kollha sinifikanti li jistgħu jfixklu l-funzjoni, kemm riversibbli kif ukoll irriversibbli, immedjati u/jew ittardjati u li mhux indirizzati speċifikament fit-taqsimiet 3.1 sa 3.7 u 3.10 huma inklużi (ara anki 3.8.1.6).

3.8.1.2. Il-klassifikazzjoni tidentifika s-sustanza jew it-taħlita bħala tossikant ta' organi speċifiċi u għalhekk, jista' jkollha effetti ħżiena fuq is-saħħa tan-nies li jkunu esposti għaliha.

3.8.1.3. Dawn l-effetti ħżiena fuq is-saħħa maħluqa minn espożizzjoni waħda jinkludu effetti tossiċi konsistenti u li jistgħu jiġu identifikati fin-nies, jew, f'annimali esperimentali, bidliet tossikoloġiċi sinifikanti li affettwaw il-funzjoni jew il-morfoloġija ta' tessut/organu, jew li għamlu bidliet serji fil-bijokimika jew fl-ematoloġija ta' l-organiżmu, u dawn il-bidliet huma rilevanti għal saħħet il-bniedem.

▼B

3.8.1.4. L-evalwazzjoni għandha tqis mhux biss il-bidliet sinifikanti f'organu wieħed jew f'sistema bijoloġika waħda iżda wkoll bidliet ġeneralizzati ta' natura inqas qawwija li jinvolvu diversi organi.

3.8.1.5. It-tossiċità f'organi speċifiċi tista' sseħħ b'kull mod li hu rilevanti għan-nies, jiġifieri primarjament b'mod orali, mill-ġilda jew li tinġibed man-nifs.

3.8.1.6. It-tossiċità f'organi speċifiċi wara espożizzjoni ripetuta hi klassifikata kif deskritta fit-Taqsima Tossiċità f'organi speċifiċi – Espożizzjoni ripetuta (taqsima 3.9) u hi għalhekk eskluża mit-taqsima 3.8. Effetti oħra speċifiċi tossiċi, imniżżla hawn taħt, huma evalwati separatament u konsegwentement mhux inklużi hawnhekk:

(a) Tossiċità akuta (taqsima 3.1),

(b) Korrużjoni/irritazzjoni tal-ġilda (taqsima 3.2),

(ċ) Ħsara/irritazzjoni serja lill-għajnejn (taqsima 3.3),

(d) Sensibilità respiratorja jew tal-ġilda (taqsima 3.4),

(e) Bidla fil-proċess taċ-ċellola tal-mikrobu (taqsima 3.5),

(f) Karċinoġeniċità (taqsima 3.6),

(g) Tossiċità għar-riproduzzjoni (taqsima 3.7), u

(h) Tossiċità mill-aspirazzjoni (taqsima 3.10).

3.8.1.7. Il-klassi ta' periklu Tossiċità f'Organi Speċifiċi – Espożizzjoni Waħda hi differenzjata fi:

— Tossiċità f'organi speċifiċi – espożizzjoni waħda, Kategoriji 1 u 2;

— Tossiċità f'organi speċifiċi – espożizzjoni waħda, Kategorija 3.

Ara t-Tabella 3.8.1.

Tabella 3.8.1

Kategoriji għat-tossiċità f'organi speċifiċi – espożizzjoni waħda

Kategoriji	Kriterji
Kategorija 1	Sustanzi li ħolqu tossiċità sinifikanti fin-nies jew li, minħabba l-evidenza minn studji f'annimali esperimentali, jistgħu jiġu preżunti li għandhom saħħa li jipproduċu tossiċità sinifikanti fin-nies wara espożizzjoni waħda Is-sustanzi huma klassifikati fil-Kategorija 1 għat-tossiċità f'organi speċifiċi (espożizzjoni waħda) abbażi ta': (a) evidenza affidabbli u ta' kwalità tajba minn każijiet umani jew studji epidemjoloġiċi; jew (b) osservazzjonijiet minn studji adattati f'annimali esperimentali li fihom effetti sinifikanti u/jew tossiċi qawwija rilevanti għal saħħet il-bniedem seħħew f'konċentrazzjonijiet ta' espożizzjoni ġeneralment baxxi. Il-valuri ta' gwida tad-doża/tal-konċentrazzjoni jinsabu hawn taħt (ara 3.8.2.1.9) biex jintużaw bħala parti mill-evalwazzjoni tas-saħħa ta' l-evidenza.

▼B

Kategoriji	Kriterji
Kategorija 2	Sustanzi li, skond l-evidenza minn studji f'annimali esperimentali jistgħu jiġu preżunti li jistgħu jagħmlu ħsara lil saħħet il-bniedem wara espożizzjoni waħda Sustanzi li huma klassifikati fil-Kategorija 2 għat-tossiċità f'organi speċifiċi (espożizzjoni waħda) abbażi ta' l-osservazzjonijiet minn studji xierqa f'annimali esperimentali li fihom effetti tossiċi sinifikanti, rilevanti għal saħħet il-bniedem, seħħew f'konċentrazzjonijiet ta' espożizzjoni ġeneralment moderati. Il-valuri ta' gwida tad-doża/tal-konċentrazzjoni huma provduti hawn taħt (ara 3.8.2.1.9) sabiex jgħinu fil-klassifikazzjoni. F'każijiet rari, l-evidenza umana tista' tintuża wkoll biex sustanza titqiegħed fil-Kategorija 2 (ara 3.8.2.1.6).
Kategorija 3	Effetti li jgħaddu f'organi speċifiċi Din il-kategorija tinkludi biss effetti narkotiċi u irritazzjoni tas-sistema respiratorja. Dawn huma effetti f'organi speċifiċi li għalihom sustanza ma tissodisfax il-kriterji biex tkun ikklassifikata fil-Kategorija 1 jew 2 indikati hawn fuq. Dawn huma effetti li jbiddlu b'mod ħażin il-funzjoni tal-bniedem għal perjodu qasir wara espożizzjoni u li minnha n-nies jistgħu jirkupraw f'perjodu raġonevoli mingħajr ma jkun hemm tibdil sinifikanti ta' l-istruttura jew tal-funzjoni.Is-sustanzi huma klassifikati speċifikament għal dawn l-effetti kif stabbilit fi 3.8.2.2.

Nota: Għandhom isiru tentattivi biex jiġi determinat l-organu speċifiku ewlieni ta' tossiċità u jiġi klassifikat għal dak il-għan, eż. l-epatotossikanti, in-newrotossikanti. Id-data għandha tkun evalwata bl-attenzjoni u, fejn jista' jkun, m'għandhomx jiddaħħlu l-effetti sekondarji (eż. epatotossikant jista' jipproduċi effetti sekondarji fis-sistemi nervuži jew gastrointestinali).

3.8.2. ***Kriterji dwar il-klassifikazzjoni ta' sustanzi***

3.8.2.1. *Sustanzi fil-Kategorija 1 u fil-Kategorija 2*

3.8.2.1.1 Is-sustanzi huma klassifikati għall-effetti immedjati jew ritardati separatament, permezz ta' ġudizzju espert abbażi ta' l-evalwazzjoni ta' l-evidenza li teżisti, inkluż l-użu tal-valuri ta' gwida rakkomandati (ara 3.8.2.1.9). Is-sustanzi mbagħad jitqiegħdu fil-Kategorija 1 jew 2, skond in-natura u l-kobor ta' l-effett(i) osservat(i) (Tabella 3.8.1).

3.8.2.1.2 Il-mod jew il-modi rilevanti ta' espożizzjoni li bih(om) is-sustanza klassifikata tagħmel ħsara għandu/għandhom jiġi/u identifikat(i) (ara 3.8.1.5).

3.8.2.1.3 Il-klassifikazzjoni hi determinata permezz ta' ġudizzju espert (ara t-taqsima 1.1.1), abbażi ta' l-evalwazzjoni ta' l-evidenza kollha li teżisti inkluża l-gwida ppreżentata hawn taħt.

3.8.2.1.4 L-evalwazzjoni ta' l-evidenza tad-data kollha (ara t-taqsima 1.1.1), inklużi l-inċidenti tan-nies, l-epidemjoloġija, u studji magħmula fuq annimali esperimentali, tintuża biex issaħħaħ l-effetti ta' tossiċità f'organi speċifiċi li jixraq li jiġu klassifikati.

3.8.2.1.5 L-informazzjoni meħtieġa biex tiġi evalwata t-tossiċità f'organi speċifiċi ġejja jew minn espożizzjoni waħda fil-bnedmin, eż.: l-espożizzjoni fid-dar, fil-post tax-xogħol jew mill-ambjent, jew minn studji li saru fuq annimali esperimentali. L-istudji standard dwar l-annimali li saru fuq il-firien jew fuq il-ġrieden li jagħtu din l-informazzjoni huma studji dwar tossiċità akuta li jistgħu

▼B

jinkludu osservazzjonijiet kliniċi u eżaminazzjoni dettaljata makroskopika u mikroskopika biex l-effetti tossiċi fuq it-tessuti/l-organi speċifiċi jkunu jistgħu jiġu identifikati. Ir-riżultati ta' l-istudji dwar it-tossiċità akuta li saru fi speċijiet oħra jistgħu jagħtu wkoll informazzjoni rilevanti.

3.8.2.1.6 F'każijiet rari, abbażi tal-ġudizzju espert, jista' jkun xieraq li ċerti sustanzi b'evidenza umana tat-tossiċità f'organi speċifiċi jitqiegħdu fil-Kategorija 2:

(a) meta l-evalwazzjoni ta' l-evidenza umana mhix konvinċenti biżżejjed biex tiġi klassifikata fil-Kategorija 1, u/jew

(b) abbażi tan-natura u l-qawwa ta' l-effetti.

Il-livelli tad-doża/tal-konċentrazzjoni fin-nies m'għandhomx jitqiesu fil-klassifikazzjoni u kull evidenza li teżisti minn studji dwar l-annimali għandha tkun kompatibbli mal-klassifikazzjoni fil-Kategorija 2. Fi kliem ieħor, jekk teżisti wkoll informazzjoni dwar l-annimali dwar is-sustanza li jixraq li tiġi klassifikata fil-Kategorija 1, is-sustanza għandha tiġi klassifikata bħala Kategorija 1.

3.8.2.1.7 Effetti meqjusa li jappoġġjaw il-klassifikazzjoni għall-Kategoriji 1 u 2

3.8.2.1.7.1 Il-klassifikazzjoni hi appoġġjata minn evidenza li tassoċja espożizzjoni waħda mas-sustanza b'effett konsistenti u tossiku identifikabbli.

3.8.2.1.7.2 L-evidenza mill-esperjenza umana/inċidenti umani hi normalment ristretta għar-rapporti ta' konsegwenza ħażina fuq is-saħħa, ħafna drabi b'inċertezza dwar il-kundizzjonijiet ta' espożizzjoni, u tista' ma tipprovdix id-dettalji xjentifiċi li jistgħu jinkisbu minn studji magħmula sew fuq l-annimali esperimentali.

3.8.2.1.7.3 L-evidenza minn studji adatti fuq annimali esperimentali tista' tagħti ħafna aktar dettalji, f'forma ta' osservazzjonijiet kliniċi, u l-eżami patoloġiku makroskopiku u mikroskopiku, u dan jista' ħafna drabi juri l-perikli li jistgħu jheddu l-ħajja iżda jista' jindika ħsara funzjonali. Għalhekk l-evidenza kollha, u r-rilevanza għal saħħet il-bniedem, trid titqies fil-proċess ta' klassifikazzjoni, anke iżda mhux biss għall-effetti li ġejjin fl-umani u/jew fl-annimali:

(a) il-morbożità kkaġunata minn espożizzjoni waħda;

(b) bidliet funzjonali sinifikanti, aktar milli ta' natura li jgħaddu, fis-sistema respiratorja, sistemi nervuži ċentrali jew periferali, organi oħra jew sistemi oħra ta' organi, inklużi sinjali ta' dipressjoni fis-sistema nervuża ċentrali u effetti fuq is-sensi speċjali (eż. il-vista, is-smigħ u s-sens tax-xamm);

(ċ) kull bidla ħażina konsistenti u sinifikanti fil-bijokimika klinika, fl-ematoloġija, jew fil-parametri ta' l-analiżi kimika ta' l-awrina;

(d) ħsara sinifikanti fl-organi li tista' tiġi osservata fin-nekropsi u/jew tidher sussegwentement jew tiġi kkonfermata fl-eżami mikroskopiku;

(e) nekroži multifokali jew mifruxa, fibroži jew il-formazzjoni ta' granulomi f'organi vitali b'kapaċità riġenerattiva;

(f) bidliet morfoloġiċi li jistgħu jkunu riversibbli iżda li jipprovdu evidenza ċara ta' ħsara kbira fil-funzjonament ta' l-organu;

▼B

(g) evidenza li tidher tal-mewt ta' ċelloli (inklużi d-diġenerazzjoni taċ-ċelloli u numru inqas ta' ċelloli) fl-organi vitali li mhux kapaċi jirriġeneraw.

3.8.2.1.8 Effetti meqjusa li ma jappoġġjawx il-klassifikazzjoni għall-Kategoriji 1 u 2

Hu magħruf li jistgħu jidhru xi effetti li ma jkunux jiġġustifikaw li jiġu klassifikati. Effetti tali fin-nies u/jew fl-annimali jinkludu imma mhux limitati għal:

(a) osservazzjonijiet kliniċi jew bidliet żgħar fiż-żieda fil-piż tal-ġisem, il-konsum ta' l-ikel jew ta' l-ilma li jista' jkollhom xi importanza tossikoloġika li waħedhom, ma jindikawx tossiċità "sinifikanti";

(b) bidliet żgħar fil-bijokimika klinika, l-ematoloġija jew il-parametri ta' l-analiżi ta' l-awrina u/jew l-effetti li jgħaddu, meta dawk il-bidliet jew l-effetti huma ta' importanza tossikoloġika dubjuża jew minima;

(ċ) bidliet fil-piż ta' l-organi bl-ebda evidenza ta' ħsara fl-organi;

(d) reazzjonijiet ta' adattament li m'humiex meqjusa rilevanti b'mod tossikoloġiku;

(e) mekkaniżmi ta' tossiċità li huma mibdija mis-sustanza u li huma speċifiċi għall-ispeċi, jiġifieri jista' jintwera b'ċertezza raġonevoli li mhumiex rilevanti għal saħħet il-bniedem, m'għandhomx jiġġustifikaw li jiġu klassifikati.

3.8.2.1.9 Valuri ta' gwida biex jgħinu fil-klassifikazzjoni bbażata fuq ir-riżultati miksuba minn studji magħmula fuq annimali esperimentali għall-Kategoriji 1 u 2

3.8.2.1.9.1 Sabiex tkun tista' tintlaħaq deċiżjoni dwar jekk sustanza għandhiex tiġi klassifikata jew le, u fejn għandha tiġi klassifikata (Kategorija 1 jew Kategorija 2), il-'valuri ta' gwida' dwar id-doża/il-konċentrazzjoni huma provduti għall-konsiderazzjoni tad-doża/tal-konċentrazzjoni li ntwera li tipproduċi effetti sinifikanti fuq is-saħħa. L-argument ewlieni biex jiġu proposti dawk il-valuri ta' gwida hu li s-sustanzi kollha huma potenzjalment tossiċi u m'hemm l-ebda doża/konċentrazzjoni raġonevoli li 'l fuq minnha hu rikonuxxut ammont ta' effett tossiku.

3.8.2.1.9.2 Għalhekk, fl-istudji dwar l-annimali, meta jiġu osservati effetti tossiċi sinifikanti li jistgħu jindikaw il-klassifikazzjoni, il-konsiderazzjoni tad-doża/tal-konċentrazzjoni li fiha dawn l-effetti ġew osservati, b'relazzjoni mal-valuri ta' gwida suġġeriti, tista' tagħti informazzjoni utli biex tgħin tevalwa l-bżonn ta' klassifikazzjoni (għaliex l-effetti tossiċi huma konsegwenza tal-karatteristika/ċi perikoluż u anki tad-doża/tal-konċentrazzjoni).

3.8.2.1.9.3 Il-firxa ta' valuri ta' gwida proposta għal espożizzjoni b'doża waħda li ħolqot effett tossiku mhux letali sinifikanti huma dawk applikabbli għall-ittestjar tat-tossiċità qawwija, kif indikat fit-Tabella 3.8.2.

▼B

Tabella 3.8.2

Firxa ta' valuri ta' gwida għal espożizzjonijiet b'doża waħda

		Firxa ta' valuri ta' gwida għal:		
Mod ta' espożizzjoni	Unitajiet	Kategorija 1	Kategorija 2	Kategorija 3
Orali (far)	mg/kg piż tal-ġisem	C ≤ 300	2 000 ≥ C > 300	Valuri ta' gwida ma japplikawx[b]
Tal-ġilda (far jew fenek)	mg/kg piż tal-ġisem	C ≤ 1 000	2 000 ≥ C > 1 000	
Ġbid man-nifs (far) tal-gass	ppmV/4h	C ≤ 2 500	20 000 ≥ C > 2 500	
Ġbid man-nifs (far) tal-fwar	mg/l/4h	C ≤ 10	20 ≥ C > 10	
Ġbid man-nifs (far) ta' trab/raxx/duħħan	mg/l/4h	C ≤ 1,0	5,0 ≥ C > 1,0	

Nota:

(a) Il-valuri u l-firxiet ta' gwida msemmija fit-Tabella 3.8.2 huma maħsuba biss għall-finijiet ta' gwida, jiġifieri biex jintużaw bħala parti mill-evalwazzjoni ta' l-istrateġija ta' l-evidenza, u biex jgħinu fid-deċiżjoni dwar il-klassifikazzjoni. Huma mhumiex maħsuba bħala valuri stretti ta' demarkazzjoni.

(b) Il-valuri ta' gwida mhumiex mogħtija għas-sustanzi tal-Kategorija 3 għaliex din il-klassifikazzjoni hi bbażata primarjament fuq l-informazzjoni umana. Id-data dwar l-annimali tista' tiġi inkluża fil-kejl ta' l-evalwazzjoni ta' l-evidenza.

3.8.2.1.10 Konsiderazzjonijiet oħra

3.8.2.1.10.1 Meta sustanza tiġi karatterizzata biss bl-użu ta' data dwar l-annimali (tipika ta' sustanzi ġodda, iżda veru wkoll għal ħafna sustanzi eżistenti), il-proċess ta' klassifikazzjoni jkun jinkludi referenza għall-valuri ta' gwida dwar id-doża/il-konċentrazzjoni bħala wieħed mill-elementi li jikkontribwixxu għall-evalwazzjoni ta' l-istrateġija dwar l-evidenza.

3.8.2.1.10.2 Meta teżisti data umana msaħħa sew li turi effett tossiku f'organi speċifiċi li jista' jiġi attribwit b'mod affidabbli għal espożizzjoni waħda għal sustanza, is-sustanza tista' tiġi klassifikata. Data pożittiva dwar il-bniedem, minkejja d-doża probabbli, tippredomina fuq id-data dwar l-annimali. Għalhekk, jekk sustanza mhix klassifikata minħabba li t-tossiċità osservata f'organi speċifiċi tqieset li mhix rilevanti jew sinifikanti għan-nies u jekk data sussegwenti dwar inċidenti umani ssir disponibbli li turi effett tossiku f'organi speċifiċi, is-sustanza għandha tiġi klassifikata.

3.8.2.1.10.3 Sustanza li ma ġietx ittestjata għat-tossiċità f'organi speċifiċi tista', fejn adatt, tkun klassifikata abbażi ta' l-informazzjoni minn relazzjoni bejn l-istruttura u l-attività ġustifikata u estrapolazzjoni bbażata fuq ġudizzju espert minn analogu strutturali li qabel ġie kklassifikat flimkien ma' appoġġ sostanzjali mill-konsiderazzjoni ta' fatturi oħra importanti bħall-formazzjoni ta' metaboliti komuni sinifikanti.

▼B

3.8.2.1.10.4 Il-konċentrazzjoni tal-fwar saturat għandha titqies, meta adatt, bħala element addizzjonali biex tipprovdi għall-protezzjoni speċifika tas-saħħa u s-sigurtà.

3.8.2.2. *Is-sustanzi tal-Kategorija 3: Effetti li jgħaddu f'organi speċifiċi*

3.8.2.2.1 Kriterji dwar l-irritazzjoni tas-sistema respiratorja

Il-kriterji biex jiġu klassifikati sustanzi fil-Kategorija 3 għall-irritazzjoni tas-sistema respiratorja huma:

(a) effetti irritanti respiratorji (karatterizzati minn ħmura lokalizzata, edema, pruritus u/jew uġigħ) li jostakolaw il-funzjoni b'sintomi bħas-sogħla, l-uġigħ, il-fgar, u diffikultajiet tan-nifs huma inklużi. Din l-evalwazzjoni ser tkun ibbażata primarjament fuq data umana;

(b) osservazzjonijiet umani suġġettivi jistgħu jiġu appoġġjati minn kejl oġġettiv ta' l-irritazzjoni tas-sistema ċara respiratorja (RTI) (bħalma huma reazzjonijiet elettrofiżjoloġiċi, bijomarkaturi ta' l-infjammazzjoni fi fluwidi tat-tindif nażali jew bronkoalveolari);

(ċ) is-sintomi osservati fin-nies għandhom ukoll ikunu tipiċi ta' dawk li jkunu prodotti fil-popolazzjoni esposta aktar milli jkunu reazzjoni iżolata idjosinkratika jew reazzjoni li ssir biss f'individwi b'pajpiet tan-nifs ipersensittivi. Rapporti ambigwi sempliċiment ta' "irritazzjoni" għandhom jiġu eskluži għaliex dan it-terminu huwa użat ħafna biex jiddeskrivi firxa wiesgħa ta' sensazzjonijiet, anke dawk bħax-xamm, togħma mhux pjaċevoli, sensazzjoni ta' tgħarrix, u nixfa, li huma barra mill-ambitu ta' klassifikazzjoni għall-irritazzjoni respiratorja;

(d) bħalissa m'hemm l-ebda testijiet fuq l-annimali ġustifikati li jittrattaw speċifikament l-RTI, iżda, informazzjoni utli tista' tinkiseb mit-testijiet ta' tossiċità dwar ix-xamm waħdiena u repetuti. Pereżempju, studji fuq l-annimali jistgħu jipprovdu informazzjoni utli fir-rigward tas-sinjali kliniċi tat-tossiċità (dispnea, rinite, eċċ.) u ta' l-istopatoloġija (eż. iperimja, edema, infjammazzjoni minima, saff tal-mukoża aktar oħxon) li huma reversibbli u li jistgħu jirriflettu s-sintomi kliniċi karatteristiċi deskritti hawn fuq. Tali studji fuq l-annimali jistgħu jintużaw bħala parti mis-saħħa ta' l-evalwazzjoni ta' l-evidenza;

(e) din il-klassifikazzjoni speċjali ssir biss meta effetti sistemiċi/ta' l-organi aktar qawwija inklużi fis-sistema respiratorja ma jkunux osservati.

3.8.2.2.2 Kriterji dwar l-effetti narkotiċi

Il-kriterji biex jiġu klassifikati sustanzi fil-Kategorija 3 għall-effetti narkotiċi huma:

(a) id-dipressjoni tas-sistema nervuża ċentrali inklużi l-effetti narkotiċi fil-bnedmin bħal telqa, narkożi, tnaqqis fil-viġilanza, nuqqas ta' riflessi, nuqqas ta' koordinazzjoni, u vertigo huma inklużi. Dawn l-effetti jistgħu jidhru wkoll bħala uġigħ ta' ras jew sturdament qawwi, u jistgħu jwasslu għal ġudizzju mnaqqas, sturdament, irritabilità, għeja, ħsara fil-funzjoni tal-memorja, nuqqasijiet fil-perċezzjoni u l-koordinazzjoni, fil-ħin tar-reazzjoni, jew ngħas;

(b) l-effetti narkotiċi osservati fi studji dwar l-annimali jistgħu jinkludu l-letarġija, in-nuqqas ta' koordinazzjoni, it-telf tar-riflessi li jqiegħdu l-ġisem f'pożizzjoni normali, u l-ataksja. Jekk dawn l-effetti huma tat-tip li ma jgħaddux, mela għandhom jitqiesu biex jappoġġjaw il-klassifikazzjoni għal tossiċita speċifika ta' organi mmirati b'espożizzjoni waħda fil-Kategorija 1 jew 2.

▼B

3.8.3. ***Kriterji ta' klassifikazzjoni għat-taħlitiet***

3.8.3.1. It-taħlitiet huma klassifikati permezz ta' l-istess kriterji bħal tas-sustanzi, jew inkella kif deskritt hawn taħt. Bħal fil-każ tas-sustanzi, it-taħlitiet jistgħu jiġu klassifikati għat-tossiċità f'organi speċifiċi wara espożizzjoni waħda.

3.8.3.2. *Klassifikazzjoni tat-taħlitiet meta teżisti data dwar it-taħlita kollha*

3.8.3.2.1 Meta teżisti evidenza affidabbli u ta' kwalità tajba mill-esperjenza umana jew minn studji adatti fuq annimali sperimentali, kif deskritt fil-kriterji dwar is-sustanzi, għat-taħlita, mela t-taħlita tista' tiġi klassifikata bis-saħħa ta' l-evalwazzjoni ta' l-evidenza ta' din id-data (ara 1.1.1.4). Għandha tingħata attenzjoni meta tkun qed tiġi evalwata d-data dwar it-taħlitiet, li d-doża, it-tul ta' żmien, l-osservazzjoni jew l-analiżi, ma jrendux ir-riżultati inkonklużivi.

3.8.3.3. *Klassifikazzjoni tat-taħlitiet meta ma teżistix informazzjoni għat-taħlita kollha: prinċipji ta' konnessjoni*

3.8.3.3.1 Meta t-taħlita nnifisha ma ġietx ittestjata biex tiġi determinata t-tossiċità tagħha f'organi speċifiċi, iżda hemm biżżejjed informazzjoni dwar l-ingredjenti individwali u taħlitiet simili ttestjati biex jikkaratterizzaw biżżejjed il-perikli tat-taħlita, din l-informazzjoni tista' tintuża skond il-prinċipji ta' konnessjoni stabbiliti fit-taqsima 1.1.3.

3.8.3.4. *Klassifikazzjoni tat-taħlitiet meta teżisti data għall-komponenti kollha tat-taħlita jew għal xi whud minnhom*

3.8.3.4.1 Meta m'hemm l-ebda evidenza affidabbli jew data dwar it-test għat-taħlita speċifika nnifisha, u l-prinċipji ta' konnessjoni ma jistgħux jintużaw biex tkun tista' ssir il-klassifikazzjoni, mela l-klassifikazzjoni tat-taħlita tiġi bbażata fuq il-klassifikazzjoni tas-sustanzi ingredjenti. F'dan il-każ, it-taħlita se tkun klassifikata bħala tossikant ta' organi speċifiċi (organu speċifiku speċifikat), wara espożizzjoni waħda, meta talanqas ingredjent wieħed ġie kklassifikat bħala tossikant ta' organi speċifiċi fil-Kategorija 1 jew fil-Kategorija 2 u jinsab fil-valur b'limitu stabbilit/limitu ta' konċentrazzjoni adattat jew 'il fuq minnu kif imsemmi fit-Tabella 3.8.3 għall-Kategoriji 1 u 2 rispettivament.

3.8.3.4.2 Dawn il-valuri b'limitu stabbilit u l-klassifikazzjonijiet konsegwenti għandhom jiġu applikati kif adatt għat-tossikanti b'doża waħda ta' l-organi speċifiċi.

3.8.3.4.3 It-taħlitiet għandhom jiġu klassifikati kemm għat-tossiċità b'doża waħda kif ukoll għat-tossiċità b'doża ripetuta jew għalihom it-tnejn.

Tabella 3.8.3

Limiti ta' konċentrazzjoni ġeneriċi ta' ingredjenti ta' taħlita klassifikata bħala tossikant ta' organi speċifiċi li jwasslu għall-klassifikazzjoni tat-taħlita fil-Kategorija 1 jew 2

Ingredjent ikklassifikat bħala:	Limiti ġeneriċi tal-konċentrazzjoni li jwasslu għall-klassifikazzjoni ta' taħlita bħala:	
	Kategorija 1	Kategorija 2
Kategorija 1 Tossikant ta' Organi Speċifiċi	Konċentrazzjoni ≥ 10 %	1,0 % ≤ Konċentrazzjoni < 10 %
Kategorija 2 Tossikant ta' Organi Speċifiċi		Konċentrazzjoni ≥ 10 % [(Nota 1)]

▼B

Nota 1:

Jekk tossikant ta' organi speċifiċi fil-Kategorija 2 jinsab fit-taħlita bħala ingredjent f'konċentrazzjoni ≥ 1,0 % għandu jkun disponibbli SDS għat-taħlita meta jintalab.

3.8.3.4.4 Għandha tingħata attenzjoni meta t-tossikanti li jaffettwaw aktar minn sistema waħda ta' l-organi jitħalltu biex jitqiesu l-interazzjonijiet potenzjali jew sinerġistiċi, minħabba li ċerti sustanzi jistgħu jikkawżaw tossiċità f'organi speċifiċi f'konċentrazzjoni ta' < 1 % meta ingredjenti oħra fit-taħlita jkunu magħrufa li jistgħu jqawwu l-effett tossiku tagħha.

3.8.3.4.5 Għandha tingħata attenzjoni meta tiġi estrapolata t-tossiċità ta' taħlita li fiha ingredjent(i) tal-Kategorija 3. Limitu ġeneriku ta' konċentrazzjoni ta' 20 % huwa adattat; madankollu, għandu jkun rikonoxxut li dan il-limitu ta' konċentrazzjoni jista' jkun ogħla jew inqas skond l-ingredjent(i) tal-Kategorija 3 u li xi effetti bħall-irritazzjoni tas-sistema respiratorja jistgħu ma jseħħux taħt ċerta konċentrazzjoni filwaqt li effetti oħra bħall-effetti narkotiċi jistgħu jseħħu taħt dan il-valur ta' 20 %. Għandu jiġi eżerċitat ġudizzju espert. ►M2 L-irritazzjoni tas-sistema respiratorja u l-effetti narkotiċi għandhom jiġu evalwati separatament skont il-kriterji mogħtija fit-Taqsima 3.8.2.2. Meta jsiru l-klassifikazzjonijiet għal dawn il-perikli, il-kontribuzzjoni ta' kull komponent għandha tiġi kkunsidrata addittiva, sakemm ma jkunx hemm prova li l-effetti mhumiex addittivi. ◄

3.8.4. ***Komunikazzjoni dwar il-Periklu***

3.8.4.1. L-elementi tat-tikketta għandhom jintużaw skond it-Tabella 3.8.4, għal sustanzi jew taħlitiet li jissodisfaw il-kriterji dwar il-klassifikazzjoni f'din il-klassi ta' periklu.

Tabella 3.8.4

Elementi tat-tikketta għat-tossiċità f'organi speċifiċi wara espożizzjoni waħda

Klassifikazzjoni	Kategorija 1	Kategorija 2	Kategorija 3
Pittogrammi GHS			►M2  ◄
Kelma bħala Sinjal	Periklu	Twissija	Twissija
Dikjarazzjoni ta' Periklu	H370: Jagħmel ħsara lill-organi (jew semmi l-organi kollha affettwati, jekk ikunu magħrufa) (semmi l-mod ta' espożizzjoni jekk ikun pruvat b'mod konklużiv li l-ebda mod ta' espożizzjoni ieħor ma jikkawża l-periklu)	H371: Jista' jikkawża ħsara lill-organi (jew semmi l-organi kollha affettwati, jekk ikunu magħrufa) (semmi l-mod ta' espożizzjoni jekk ikun pruvat b'mod konklużiv li l-ebda mod ta' espożizzjoni ieħor ma jikkawża l-periklu)	H335: Jista' tikkawża irritazzjoni respiratorja; jew H336: Jista' jikkawża ħedla jew sturdament
Dikjarazzjoni ta' Prekawzjoni – Prevenzjoni	P260 P264 P270	P260 P264 P270	P261 P271

▼B

Klassifikazzjoni	Kategorija 1	Kategorija 2	Kategorija 3
Dikjarazzjoni ta' Prekawzjoni – Reazzjoni	P307 + P311 P321	P309 + P311	P304 + P340 P312
Dikjarazzjoni ta' Prekawzjoni – Ħażna	P405	P405	P403 + P233 P405
Dikjarazzjoni ta' Prekawzjoni – Rimi	P501	P501	P501

3.9. **Tossiċità f'organi speċifiċi – espożizzjoni ripetuta**

3.9.1. ***Definizzjonijiet u konsiderazzjonijiet ġenerali***

3.9.1.1. Tossiċità f'organi speċifiċi (espożizzjoni ripetuta) tfisser tossiċità f'organi speċifiċi li tiġi minn espożizzjoni ripetuta għal sustanza jew taħlita. L-effetti kollha sinifikanti fuq is-saħħa li jistgħu jagħmlu ħsara lill-funzjoni, kemm riversibbli kif ukoll irriversibbli, immedjati u/jew ritardjati huma inklużi. Minkejja dan, effetti tossiċi oħra speċifiċi li huma indirizzati b'mod speċifiku fit-taqsimiet 3.1 sa 3.8 u 3.10 mhumiex inklużi hawn.

3.9.1.2. Il-klassifikazzjoni dwar it-tossiċità f'organi speċifiċi (espożizzjoni ripetuta) tidentifika s-sustanza bħala tossikant ta' organi speċifiċi u, f'dak il-każ, jista' jkollha ►**M2** jew taħlita ◄ s-saħħa li tagħmel effetti ħżiena fuq saħħet in-nies li jkunu esposti għaliha.

3.9.1.3. Dawn l-effetti ħżiena fuq is-saħħa jinkludu effetti tossiċi konsistenti u li jistgħu jiġu identifikati fin-nies, jew, f'annimali sperimentali, bidliet sinifikanti tossikoloġiċi li affettwaw il-funzjoni jew il-morfoloġija ta' tessut/organu, jew li għamlu bidliet serji fil-bijokimika jew fl-ematoloġija ta' l-organiżmu u dawn il-bidliet huma rilevanti għal saħħet il-bniedem.

3.9.1.4. L-evalwazzjoni għandha tqis mhux biss il-bidliet sinifikanti f'organu wieħed jew f'sistema bijoloġika waħda iżda wkoll bidliet ġeneralizzati ta' natura inqas qawwija li jinvolvu diversi organi.

3.9.1.5. It-tossiċità f'organi speċifiċi tista' sseħħ b'kull mod li hu rilevanti għall-bnedmin, jiġifieri prinċipalment b'mod orali, mill-ġilda jew mill-ġbid man-nifs.

3.9.1.6. Effetti tossiċi li ma jwasslux għall-mewt osservati wara espożizzjoni waħda huma klassifikati kif deskritt fil-Kapitolu Tossiċità f'organi speċifiċi – Espożizzjoni waħda (taqsima 3.8) u huma għalhekk eskluži mit-taqsima 3.9.

3.9.2. ***Kriterji ta' klassifikazzjoni għas-sustanzi***

3.9.2.1. Is-sustanzi huma klassifikati bħala tossikanti ta' organi speċifiċi wara espożizzjoni ripetuta bl-użu ta' ġudizzju espert (ara 1.1.1), abbażi tas-saħħa ta' l-evidenza kollha li teżisti, inkluż l-użu ta' valuri ta' gwida rakkomandati li jqisu t-tul ta' l- espożizzjoni u d-doża/il-konċentrazzjoni li ħolqot l-effett(i), (ara 3.9.2.9), u huma mqiegħda f'waħda minn żewġ kategoriji, skond in-natura u l-kobor ta' l-effett(i) osservat(i) (Tabella 3.9.1).

▼B

Tabella 3.9.1

Kategoriji għat-tossiċità f'organi speċifiċi – espożizzjoni ripetuta

Kategoriji	Kriterji
Kategorija 1	Sustanzi li kkaġunaw tossiċità sinifikanti fil-bnedmin jew li, abbażi ta' l-evidenza minn studji f'annimali esperimentali, jistgħu jitqiesu li jistgħu joħolqu tossiċità sinifikanti fil-bnedmin wara espożizzjoni ripetuta. Is-sustanzi huma klassifikati fil-Kategorija 1 għat-tossiċità f'organi speċifiċi (espożizzjoni ripetuta) abbażi ta': — evidenza affidabbli u ta' kwalità tajba minn każijiet umani jew studji epidemjoloġiċi; jew — onijiet minn studji xierqa f'annimali esperimentali li fihom kien hemm effetti sinifikanti u/jew tossiċi akuti, ta' rilevanza għal saħħet in-nies, f'konċentrazzjonijiet ta' espożizzjoni ġeneralment baxxi. Il-valuri ta' gwida tad-doża/tal-konċentrazzjoni kif provduti hawn taħt (ara 3.9.2.9), biex jintużaw bħala parti mill-evalwazzjoni tal-kejl ta' l-evidenza.
Kategorija 2	Sustanzi li, abbażi ta' l-evidenza minn studji fuq annimali esperimentali jistgħu jiġu preżunti li jistgħu jagħmlu ħsara lil saħħet il-bniedem wara espożizzjoni ripetuta. Is-sustanzi huma klassifikati fil-kategorija 2 għat-tossiċità f'organi speċifiċi (espożizzjoni ripetuta) abbażi ta' l-osservazzjonijiet minn studji xierqa fuq annimali esperimentali li fihom kien hemm effetti tossiċi sinifikanti, ta' rilevanza għal saħħet il-bniedem f'konċentrazzjonijiet ġeneralment ta' espożizzjoni moderata. Il-valuri ta' gwida tad-doża tal-konċentrazzjoni huma provduti hawn taħt (ara 3.9.2.9) sabiex jgħinu fil-klassifikazzjoni. F'każijiet rari l-evidenza umana tista' tintuża wkoll biex sustanza titqiegħed fil-Kategorija 2 (ara 3.9.2.6).

Nota:

Għandhom isiru tentattivi biex jiġi determinat l-organu speċifiku ewlieni ta' tossiċità u jiġi klassifikat għal dak il-għan, eż. l-epatossikanti, in-newrotossikanti. Wieħed għandu jevalwa sew id-data u, fejn jista' jkun, ma jinkludix l-effetti sekondarji (epatotossikant jista' jipproduċi effetti sekondarji fis-sistemi nervuži jew gastrointestinali).

3.9.2.2. Il-mod jew il-modi rilevanti ta' espożizzjoni li bih(om) is-sustanza klassifikata tagħmel ħsara għandu/għandhom jiġi/jiġu identifikat(i).

3.9.2.3. Il-klassifikazzjoni hi determinata permezz ta' ġudizzju espert (ara t-taqsima 1.1.1), abbażi ta' l-evidenza kollha disponibbli inkluża l-gwida ppreżentata hawn taħt.

3.9.2.4. Il-kejl ta' l-evidenza tad-data kollha (ara t-taqsima 1.1.1), inkluži l-inċidenti umani, l-epidemjoloġija, u studji magħmula fuq annimali sperimentali, tintuża biex issaħħaħ l-effetti tossiċi fl-organi speċifiċi li jixraq li jiġu klassifikati. Dan jiġbor l-għadd konsiderevoli ta' data tossikoloġika industrijali miġbura matul is-snin. L-evalwazzjoni

▼B

għandha tiġi bbażata fuq id-data kollha eżistenti, inklużi studji pubblikati riveduti inter pares u d-data addizzjonali aċċettabbli.

3.9.2.5. L-informazzjoni meħtieġa għall-evalwazzjoni tat-tossiċità f'organi speċifiċi tiġi jew minn espożizzjoni ripetuta fil-bnedmin, eż. l-espożizzjoni fid-dar, fil-post tax-xogħol jew fl-ambjent, jew minn studji magħmula fuq annimali sperimentali. L-istudji standard dwar l-annimali fuq il-firien jew il-ġrieden li jipprovdu din l-informazzjoni huma studji ta' 28 jum, 90 jum jew tul il-ħajja kollha (sa sentejn) li jinkludu l-eżaminazzjoni ematoloġika, klinikokimika u makroskopika u mikroskopika dettaljata biex l-effetti tossiċi fuq it-tessuti/l-organi speċifiċi jkunu jistgħu jiġu identifikati. Id-data minn studji dwar doża ripetuti li saru fuq speċijiet oħra tista' tintuża wkoll. Studji oħra ta' espożizzjoni fit-tul, eż. dwar il-karċinoġeniċità, in-newtrotossiċità jew it-tossiċità għar-riproduzzjoni, jistgħu wkoll jagħtu evidenza dwar it-tossiċità f'organi speċifiċi li tista' tintuża wkoll fl-evalwazzjoni tal-klassifikazzjoni.

3.9.2.6. F'każijiet rari, abbażi tal-ġudizzju espert, hu opportun li ċerti sustanzi jitqiegħdu ma' l-evidenza umana dwar it-tossiċità f'organi speċifiċi fil-Kategorija 2:

(a) meta l-evalwazzjoni ta' l-evidenza umana mhix konvinċenti biżżejjed biex issir il-klassifikazzjoni fil-Kategorija 1; u/jew

(b) tkun ibbażata fuq in-natura u l-kobor ta' l-effetti.

Il-livelli tad-doża/tal-konċentrazzjoni fil-bnedmin m'għandhomx jitqiesu fil-klassifikazzjoni u kull evidenza li teżisti minn studji dwar l-annimali għandha tkun kompatibbli mal-klassifikazzjoni fil-Kategorija 2. Fi kliem ieħor, jekk teżisti wkoll data dwar l-annimali fuq is-sustanza li tixraq li tiġi klassifikata fil-Kategorija 1, is-sustanza għandha tiġi klassifikata fil-Kategorija 1.

3.9.2.7. *Effetti meqjusa li jappoġġjaw il-klassifikazzjoni għat-tossiċità f'organi speċifiċi wara espożizzjoni ripetuta*

3.9.2.7.1 Evidenza affidabbli li tassoċja l-espożizzjoni ripetuta mas-sustanza b'effett kompatibbli u li jista' jiġi identifikat turi appoġġ għall-klassifikazzjoni.

3.9.2.7.2 L-evidenza mill-esperjenza umana/inċidenti hi normalment ristretta għar-rapporti ta' konsegwenza ħażina fuq is-saħħa, normalment b'inċertezza dwar il-kondizzjonijiet ta' espożizzjoni, u tista' ma tipprovdix id-dettall xjentifiku li jista' jinkiseb minn studji magħmula sew fuq annimali sperimentali.

3.9.2.7.3 L-evidenza minn studji adatti fuq annimali sperimentali tista' tagħti ħafna iktar dettalji, fil-forma ta' osservazzjonijiet kliniċi, ematoloġija, kimika klinika, u eżaminazzjoni patoloġika makroskopika u mikroskopika, u din tista' ħafna drabi turi l-perikli li jistgħu jkunu ta' theddida għall-ħajja iżda li ma jistgħux jindikaw ħsara funzjonali. Konsegwentement l-evidenza kollha li teżisti, u r-rilevanza għal saħħet il-bniedem, għandha titqies fil-proċess ta' klassifikazzjoni anke imma mhux biss għall-effetti tossiċi li ġejjin fin-nies u l-annimali:

(a) il-morbożità jew il-mewt li tirriżulta minn espożizzjoni ripetuta jew fit-tul. Il-morbożita jew il-mewt tista' tiġi b'riżultat ta' espożizzjoni ripetuta, anki għal doża/konċentrazzjonijiet relattivament baxxi, minħabba l-bijoakkumulazzjoni tas-sustanza jew il-metaboliti tagħha, u/jew minħabba l-proċess qawwi ta' de-tossifikazzjoni minħabba espożizzjoni ripetuta għas-sustanza jew għall-metaboliti tagħha.

(b) bidliet funzjonali sinifikanti fis-sistemi nervuži ċentrali jew periferali jew f'sistemi oħra ta' l-organi, li jinkludu sinjali ta' dipressjoni tas-sistema ċentrali nervuża u effetti fuq is-sensi speċjali (eż. il-vista, is-smigħ u anki s-sens tax-xamm).

▼B

(ċ) kwalunkwe bidla ħażina konsistenti u sinifikanti fil-bijokimika klinika, l-ematoloġija, jew il-parametri ta' l-analiżi ta' l-awrina.

(d) ħsara sinifikanti lill-organi li tista' tiġi osservata fin-nekrożi u/jew sussegwentement tidher jew tkun ikkonfermata fl-eżami mikroskopiku.

(e) nekrożi multifokali jew mifruxa, fibrożi jew formazzjoni ta' granulomi fl-organi vitali b'kapaċità riġenerattiva.

(f) bidliet morfoloġiċi li jistgħu jkunu riversibbli iżda li jagħtu evidenza ċara ta' nuqqas ta' funzjonar sew ta' l-organi (eż. bidla serja tax-xaħam fil-fwied).

(g) evidenza li tidher tal-mewt ta' ċelloli (inklużi d-diġenerazzjoni taċ-ċelloli u numru inqas ta' ċelloli) fl-organi vitali li mhux kapaċi jirriġeneraw.

3.9.2.8. *Effetti meqjusa li ma jappoġġawx il-klassifikazzjoni għat-tossiċità f'organi speċifiċi wara espożizzjoni ripetuta*

3.9.2.8.1 Hu magħruf li jistgħu jidhru effetti fil-bnedmin u/jew fl-annimali li mhumiex ġustifikati li jiġu klassifikati. Effetti tali jinkludu, imma mhux limitati għal:

(a) osservazzjonijiet kliniċi jew bidliet żgħar fiż-żieda fil-piż tal-ġisem, il-konsum ta' l-ikel jew it-teħid ta' ilma li jista' jkollhom xi ftit ta' l-importanza tossikoloġika iżda li, waħedhom, ma jindikawx tossiċità "sinifikanti".

(b) bidliet żgħar fil-bijokimika klinika, l-ematoloġija jew il-parametri ta' l-analiżi ta' l-awrina u/jew effetti li jgħaddu, meta dawk il-bidliet jew l-effetti huma ta' importanza dubjuża jew tossikoloġika minima.

(ċ) bidliet fil-piżijiet ta' l-organi bl-ebda evidenza ta' nuqqas ta' funzjonament ta' l-organi.

(d) reazzjonijiet ta' adattament li m'humiex meqjusa rilevanti b'mod tossikoloġiku.

(e) mekkaniżmi ta' tossiċità mibdija mis-sustanza li huma speċifiċi għall-ispeċi, jiġifieri li jidhru b'ċertezza raġonevoli li mhumiex rilevanti għal saħħet il-bniedem, m'għandhomx jiġġustifikaw li jiġu klassifikati.

3.9.2.9. *Valuri ta' gwida biex jgħinu fil-klassifikazzjoni bbażata fuq ir-riżultati miksuba minn studji magħmula fuq annimali sperimentali*

3.9.2.9.1 Fl-istudji magħmula fuq annimali sperimentali, meta wieħed iserraħ fuq l-effetti biss, bla ma ssir referenza għat-tul ta' l-espożizzjoni esperimentali u għad-doża/għall-konċentrazzjoni, jitħalla barra kunċett fundamentali dwar it-tossikoloġija, jiġifieri s-sustanzi kollha huma potenzjalment tossiċi u dak li jiddetermina t-tossiċità huwa funzjoni tad-doża/tal-konċentrazzjoni u t-tul ta' l-espożizzjoni. Fil-biċċa l-kbira ta' l-istudji li saru fuq annimali esperimentali l-linji ta' gwida tat-test jużaw doża fil-limitu ta' fuq.

3.9.2.9.2 Bħala għajnuna biex tittieħed deċiżjoni dwar jekk sustanza għandhiex tiġi klassifikata jew le, u dwar fejn għandha tiġi klassifikata (Kategorija 1 jew Kategorija 2), il-'valuri ta' gwida' dwar id-doża/il-konċentrazzjoni huma provduti biex tiġi kkunsidrata d-doża/il-konċentrazzjoni li ntwera li tipproduċi effetti sinifikanti fuq is-saħħa. L-argument ewlieni biex jiġu proposti dawk il-valuri ta' gwida huwa li s-sustanzi kollha huma potenzjalment tossiċi u jrid ikun hemm doża/konċentrazzjoni raġonevoli li 'l fuq minnha hu rikonuxxut effett tossiku. Barra minn hekk, studji dwar dożi ripetuti magħmula fuq annimali sperimentali huma maħsuba wkoll biex

▼B

jipproduċu tossiċità fl-ogħla doża użata sabiex jiġi mtejjeb l-għan tat-test u għalhekk ħafna studji ser juru xi effett tossiku talanqas fl-ogħla doża. Li jrid jiġi deċiż għalhekk mhuwiex biss x'effetti saru, iżda wkoll f'liema doża/konċentrazzjoni saru u kemm huma rilevanti għan-nies.

3.9.2.9.3 Għalhekk, fl-istudji fuq l-annimali, meta jiġu osservati effetti tossiċi sinifikanti li jindikaw il-klassifikazzjoni, il-fatt li jitqiesu t-tul ta' l-espożizzjoni sperimentali u d-doża/il-konċentrazzjoni li fiha dehru dawn l-effetti, b'relazzjoni mal-valuri ta' gwida suġġeriti, jista' jipprovdi informazzjoni utli li tgħin l-evalwazzjoni tal-bżonn ta' klassifikazzjoni (għaliex l-effetti tossiċi huma konsegwenza tal-karatteristika/ċi u anki tat-tul ta' l-espożizzjoni u d-doża/il-konċentrazzjoni).

3.9.2.9.4 Id-deċiżjoni dwar jekk għandhiex issir il-klassifikazzjoni tista' tkun influwenzata b'referenza għall-valuri ta' gwida dwar id-doża/il-konċentrazzjoni taħt liema jew inqas mil-liema ġie osservat effett tossiku.

3.9.2.9.5 Il-valuri ta' gwida proposti jirreferu għall-effetti li jidhru fi studju dwar it-tossiċità ta' 90 jum magħmul fuq il-firien. Jistgħu jintużaw bħala bażi biex jestrapolaw valuri ta' gwida ekwivalenti għall-istudji dwar it-tossiċità ta' aktar jew inqas tul, bl-użu ta' ħin ta' estrapolazzjoni tad-doża/ta' espożizzjoni simili għar-regola ta' Haber dwar il-ġbid man-nifs, li bażikament tgħid li d-doża effettiva hi proporzjonali direttament għall-konċentrazzjoni ta' l-espożizzjoni u t-tul ta' l-espożizzjoni. L-evalwazzjoni għandha ssir skond kull każ individwali; eż. għal studju ta' 28 jum il-valuri ta' gwida t'hawn taħt jiġu miżjuda b'fattur ta' tlieta.

3.9.2.9.6 Għalhekk il-klassifikazzjoni għall-Kategorija 1 hija applikabbli, meta effetti tossiċi sinifikanti osservati fi studju ta' 90 jum b'dożi ripetuti magħmul fuq annimali sperimentali jidhru li qed jiġru fil-valuri ta' gwida (ċ) jew taħthom kif indikat fit-Tabella 3.9.2 t'hawn taħt:

Tabella 3.9.2

Valuri ta' gwida biex jgħinu fil-klassifikazzjoni tal-Kategorija 1

Mod ta' espożizzjoni	Unitajiet	Valuri ta' gwida (doża/konċentrazzjoni)
Orali (far)	mg/kg piż tal-ġisem/jum	$C \leq 10$
Tal-ġilda (far jew fenek)	mg/kg piż tal-ġisem/jum	$C \leq 20$
Ġbid man-nifs (far) tal-gass	ppmV/6h/jum	$C \leq 50$
Ġbid man-nifs (far) tal-fwar	mg/litru/6h/jum	$C \leq 0,2$
Ġbid man-nifs (far) ta' trab/raxx/duħħan	mg/litru/6h/jum	$C \leq 0,02$

3.9.2.9.7 Il-klassifikazzjoni fil-Kategorija 2, applikabbli, meta l-effetti tossiċi sinifikanti osservati fi studju ta' 90 jum b'dożi ripetuta magħmul fuq annimali sperimentali jidhru li jseħħu fil-medda ta' valuri ta' gwida kif indikati fit-Tabella 3.9.3 t'hawn taħt:

▼B

Tabella 3.9.3

Valuri ta' gwida biex jgħinu fil-klassifikazzjoni tal-Kategorija 2

Mod ta' Espożizzjoni	Unitajiet	Firxiet ta' Valuri ta' Gwida: (doża/konċentrazzjoni)
Orali (far)	mg/kg piż tal-ġisem/jum	$10 < C \leq 100$
Tal-ġilda (far jew fenek)	mg/kg piż tal-ġisem/jum	$20 < C \leq 200$
Ġbid man-nifs (far) tal-gass	ppmV/6h/jum	$50 < C \leq 250$
Ġbid man-nifs (far) tal-fwar	mg/litru/6h/jum	$0,2 < C \leq 1,0$
Ġbid man-nifs (far) tat-trab/raxx/duħħan	mg/litru/6h/jum	$0,02 < C \leq 0,2$

3.9.2.9.8 Il-valuri ta' gwida u l-firxiet imsemmija fil-paragrafi 3.9.2.9.6 u 3.9.2.9.7 huma maħsuba biss għall-finijiet ta' gwida, jiġifieri, biex jintużaw bħala parti mill-evalwazzjoni ta' l-istrateġija ta' l-evidenza, u biex jgħinu fid-deċiżjonijiet dwar il-klassifikazzjoni. M'humiex maħsuba bħala valuri ta' demarkazzjoni stretti.

3.9.2.9.9 Għalhekk hu vijabbli li profil speċifiku ta' tossiċità jidher li qed jiġri fi studji dwar l-annimali b'doża ripetuta f'doża/konċentrazzjoni taħt il-valur ta' gwida, eż. < 100 mg/kg bw/jum permezz tal-mod orali, iżda n-natura ta' l-effett, eż. in-nefrotossiċità li tidher fil-firien irġiel biss ta' razza partikolari magħrufa li hi suxxettibbli għal dan l-effett tista' twassal biex deċiżjoni ma tiġix klassifikata. Kuntrarjament, profil speċifiku ta' tossiċità jista' jidher fi studji dwar l-annimali li jiġru f'il fuq mill-valur ta' gwida, eż. ≥ 100 mg/kg bw/jum permezz tal-mod orali, u barra minn hekk hemm informazzjoni supplimentari minn sorsi oħra, eż. studji oħra ta' applikazzjoni fittul, jew esperjenza mill-każijiet umani, li tappoġġa l-konklużjoni li, minħabba l-evalwazzjoni ta' l-evidenza, il-klassifikazzjoni tkun l-azzjoni prudenti li trid tittieħed.

3.9.2.10. *Konsiderazzjonijiet oħra*

3.9.2.10.1 Meta sustanza tiġi karatterizzata biss bl-użu ta' informazzjoni dwar l-annimali (tipika ta' sustanzi ġodda, iżda tgħodd ukoll għal diversi sustanzi eżistenti), il-proċess ta' klassifikazzjoni jkun jinkludi referenza għall-valuri ta' gwida dwar id-doża/il-konċentrazzjoni bħala wieħed mill-elementi li jikkontribwixxu għall-evalwazzjoni ta' l-istrateġija dwar l-evidenza.

3.9.2.10.2 Meta teżisti informazzjoni umana msaħħa sew li turi effett tossiku sistemiku f'organi speċifiċi li jista' jkun attribwit b'mod affidabbli għall-espożizzjoni ripetuta jew mtawla għal sustanza, is-sustanza tista' tiġi klassifikata. Informazzjoni umana pożittiva, minkejja d-doża possibbli, tippredomina fuq l-informazzjoni dwar l-annimali. Għalhekk, jekk sustanza mhix klassifikata minħabba li ma dehret l-ebda tossiċità f'organi speċifiċi fil-valur ta' gwida jew taħt il-valur ta' gwida tad-doża/tal-konċentrazzjoni proposta għall-ittestjar fuq l-annimali, jekk informazzjoni sussegwenti dwar l-inċidenti umani ssir disponibbli li turi effett tossiku f'organi speċifiċi, is-sustanza għandha tiġi klassifikata.

▼B

3.9.2.10.3 Sustanza li ma ġietx ittestjata għat-tossiċità f'organi speċifiċi tista', meta jkun opportun, tiġi klassifikata abbażi ta' l-informazzjoni minn relazzjoni bejn l-istruttura u l-attività ġustifikata u estrapolazzjoni bbażata fuq ġudizzju espert minn analogu strutturali li qabel ġie kklassifikat flimkien ma' appoġġ sostanzjali mill-konsiderazzjoni ta' fatturi oħra importanti bħall-formazzjoni ta' metaboliti komuni sinifikanti.

3.9.2.10.4 Il-konċentrazzjoni tal-fwar saturat tista' tintuża bħala element addizzjonali biex tipprovdi għall-protezzjoni speċifika tas-saħħa u s-sigurtà.

3.9.3. ***Kriterji ta' klassifikazzjoni għat-taħlitiet***

3.9.3.1. It-taħlitiet huma klassifikati permezz ta' l-istess kriterji bħal tas-sustanzi, jew inkella kif deskritt hawn taħt. Bħal fil-każ tas-sustanzi, it-taħlitiet jistgħu jiġu klassifikati għat-tossiċità f'organi speċifiċi wara espożizzjoni ripetuta.

3.9.3.2. *Klassifikazzjoni tat-taħlitiet meta teżisti data dwar it-taħlita kollha*

3.9.3.2.1 Meta teżisti għat-taħlita evidenza affidabbli u ta' kwalita tajba mill-esperjenza umana jew minn studji adattati fuq annimali esperimentali, kif deskritt fil-kriterji dwar is-sustanzi (ara 1.1.1.4), mela t-taħlita tista' tiġi klassifikata permezz tal-kejl ta' l-evalwazzjoni ta' l-evidenza ta' din id-data. Għandha tingħata attenzjoni meta tkun qed tiġi evalwata d-data dwar it-taħlitiet, li d-doża, it-tul, l-osservazzjoni jew l-analiżi, ma jagħmlux ir-riżultati inkonklużivi.

3.9.3.3. *Klassifikazzjoni tat-taħlitiet meta ma teżistix data dwar it-taħlita kollha: prinċipji ta' konnessjoni*

3.9.3.3.1 Meta t-taħlita nnifisha ma ġietx ittestjata biex tiġi determinata t-tossiċità tagħha f'organi speċifiċi, iżda hemm biżżejjed informazzjoni dwar l-ingredjenti individwali u taħlitiet simili ttestjati biex tikkaratterizza biżżejjed il-perikli tat-taħlita, din l-informazzjoni tista' tintuża skond il-prinċipji ta' konnessjoni stipulati fit-taqsima 1.1.3.

3.9.3.4. *Klassifikazzjoni tat-taħlitiet meta teżisti data għall-komponenti kollha jew għal xi wħud mill-komponenti tat-taħlita*

3.9.3.4.1 Meta m'hemm l-ebda evidenza affidabbli jew informazzjoni dwar it-test għat-taħlita speċifika nnifisha, u l-prinċipji ta' konnessjoni ma jistgħux jintużaw biex tkun tista' ssir il-klassifikazzjoni, mela l-klassifikazzjoni tat-taħlita hi bbażata fuq il-klassifikazzjoni tas-sustanzi ingredjenti. F'dan il-każ, it-taħlita għandha tiġi klassifikata bħala tossikant ta' organi speċifiċi (organu speċifiku speċifikat), wara espożizzjoni waħda, wara espożizzjoni ripetuta, jew it-tnejn meta talanqas ingredjent wieħed ġie kklassifikat bħala tossikant ta' organi speċifiċi fil-Kategorija 1 jew Kategorija 2 u jinsab attwalment fil-limitu ġeneriku ta' konċentrazzjoni adatt jew 'il fuq minnu kif stabbilit fit-Tabella 3.9.4 għall-Kategoriji 1 u 2 rispettivament.

Tabella 3.9.4

Limiti ġeneriċi ta' konċentrazzjoni ta' ingredjenti ta' taħlita kklassifikata bħala tossikant ta' organi speċifiċi li jagħtu bidu għall-klassifikazzjoni tat-taħlita.

Ingredjenti kklassifikati bħala:	Limiti ġeneriċi tal-konċentrazzjoni li jwasslu għall-klassifikazzjoni ta' taħlita bħala:	
	Kategorija 1	Kategorija 2
Kategorija 1 Tossikant ta' Organi Speċifiċi	Konċentrazzjoni ≥ 10 %	1,0 % ≤ Konċentrazzjoni < 10 %
Kategorija 2 Tossikant ta' Organi Speċifiċi		Konċentrazzjoni ≥ 10 % [(Nota 1)]

▼B

Nota 1:

Jekk ikun hemm tossikant ta' organi speċifiċi tal-Kategorija 2 fit-taħlita bħala ingredjent f'konċentrazzjoni ≥ 1.0 % għandu jkun disponibbli SDS għat-taħlita meta jintalab.

3.9.3.4.2 Dawn il-limiti ta' konċentrazzjoni ġeneriċi u l-klassifikazzjonijiet konsegwenti japplikaw għat-tossikanti ta' organi speċifiċi b'doża ripetuti.

3.9.3.4.3 It-taħlitiet għandhom jiġu klassifikati għat-tossiċità b'doża waħda, għat-tossiċità b'doża ripetuti jew għat-tnejn li huma indipendenti.

3.9.3.4.4 Għandha tingħata attenzjoni meta jiġu mħallta t-tossikanti li jaffettwaw aktar minn sistema waħda ta' l-organi li l-potenzjal jew l-interazzjonijiet sinerġistiċi jitqiesu, minħabba li ċerti sustanzi jistgħu jikkawżaw tossiċità f'organi speċifiċi f'konċentrazzjoni ta' <1 % meta hu magħruf li ingredjenti oħra fit-taħlita jsaħħu l-effett tossiku tagħha.

3.9.4. ***Komunikazzjoni dwar il-Periklu***

3.9.4.1. L-elementi tat-tikketta għandhom jintużaw skond it-Tabella 3.9.5 għal sustanzi jew taħlitiet li jissodisfaw il-kriterji dwar il-klassifikazzjoni għal kull punt aħħari f'din il-klassi ta' periklu.

Tabella 3.9.5

Elementi tat-tikketta għat-tossiċità f'organi speċifiċi wara espożizzjoni ripetuta

Klassifikazzjoni	Kategorija 1	Kategorija 2
Pittogrammi GHS		
Kelma bħala Sinjal	Periklu	Twissija
Dikjarazzjoni ta' Periklu	H372: Jikkawża ħsara lill-organi (jew semmi l-organi kollha affettwati, jekk ikunu magħrufa) minħabba espożizzjoni fit-tul jew ripetuta (semmi l-mod ta' espożizzjoni jekk ikun pruvat b'mod konklużiv li l-ebda mod ta' espożizzjoni ieħor ma jikkawża l-periklu)	H373: Jista' tikkawża ħsara lill-organi (jew semmi l-organi kollha affettwati, jekk ikunu magħrufa) minħabba espożizzjoni fit-tul jew ripetuta (semmi l-mod ta' espożizzjoni jekk ikun pruvat b'mod konklużiv li l-ebda mod ta' espożizzjoni ieħor ma jikkawża l-periklu)
Dikjarazzjoni ta' Prekawzjoni – Prevenzjoni	P260 P264 P270	P260
Dikjarazzjoni ta' Prekawzjoni – Reazzjoni	P314	P314
Dikjarazzjoni ta' Prekawzjoni – Ħażna		
Dikjarazzjoni ta' Prekawzjoni – Rimi	P501	P501

▼B

3.10. **Periklu mill-aspirazzjoni**

3.10.1. ***Definizzjonijiet u konsiderazzjonijiet ġenerali***

3.10.1.1. Dawn il-kriterji jipprovdu mezz ta' kif jiġu klassifikati s-sustanzi jew taħlitiet li jistgħu jkunu ta' periklu għan-nies minħabba t-tossiċità mill-aspirazzjoni.

3.10.1.2. "Aspirazzjoni" tfisser id-dħul ta' sustanza jew taħlita likwida jew solida direttament mill-ftuħ orali jew nażali, jew indirettament mir-remettar, fit-trakea u fis-sistema respiratorja ta' taħt.

3.10.1.3. It-tossiċità mill-aspirazzjoni tinkludi effetti akuti kbar bħall-pnewmonja kimika, livelli differenti ta' ħsara lill-pulmun jew mewt wara l-aspirazzjoni.

3.10.1.4. L-aspirazzjoni tibda fil-mument ta' l-inspirazzjoni, fil-ħin meħtieġ biex tieħu nifs wieħed, għaliex il-materjal kawżattiv ipoġġi f'salib it-toroq tas-sistema respiratorja ta' fuq u tas-sistema diġestiva fir-reġjun laringofariġjali.

3.10.1.5. L-aspirazzjoni ta' sustanza jew taħlita tista' tiġri jew tiġi remettata wara li tinbela'. Din jista' jkollha konsegwenzi għat-tikkettar, speċjalment meta, minħabba t-tossiċità qawwija, tista' titqies rakkomandazzjoni biex tħeġġeġ ir-remettar wara li tinbela'. Iżda, jekk sustanza/taħlita tippreżenta wkoll periklu ta' tossiċità mill-aspirazzjoni, ir-rakkommandazzjoni biex jibda r-remettar jista' jkun li trid tiġi modifikata.

3.10.1.6. *Konsiderazzjonijiet speċifiċi*

3.10.1.6.1 Reviżjoni dwar il-kitba medika dwar l-aspirazzjoni kimika wriet li xi idrokarburi (distillati tal-pitrolju) u ċerti idrokarburi klorinati wrew li huma ta' periklu ta' aspirazzjoni għan-nies.

3.10.1.6.2 Il-kriterji ta' klassifikazzjoni jirreferu għall-viskożità kinematika. Dan li ġej jipprovdi l-bidla bejn il-viskożità dinamika u dik kinematika:

$$\frac{\text{Dynamic viscosity (mPa s)}}{\text{Density (g/cm}^3\text{)}} = \text{Kinematic viscosity (mm}^2\text{/s)}$$

▼M2

3.10.1.6.2a Għalkemm id-definizzjoni ta' aspirazzjoni fit-Taqsima 3.10.1.2 tinkludi d-dħul ta' solidi fis-sistema respiratorja, il-klassifikazzjoni skont il-punt (b) fit-Tabella 3.10.1 għall-Kategorija 1 hija maħsuba biex tapplika għas-sustanzi u t-taħlitiet likwidi biss.

▼B

3.10.1.6.3 Klassifikazzjoni tal-prodotti ta' l-aerosol/tar-raxx

Il-forom ta' aerosol u ta' raxx ta' sustanza jew taħlita (prodott) huma normalment użati f'kontenuti bħala kontenituri bil-pressa minnhom, sprejers bil-grillu u bil-pompa. Is-soluzzjoni ta' kif jiġu klassifikati dawn il-prodotti hija jekk għadira tal-prodott tiġix iffurmata fil-ħalq, li mbagħad tista' tiġi aspirata. Jekk ir-raxx jew l-aerosol minn kontenitur taħt pressjoni tkun fina, għadira tista' ma tiffurmax. Min-naħa l-oħra, jekk kontenitur taħt pressjoni jitfa' l-prodott f'bexx, tista' ssir għadira li mbagħad tista' tiġi aspirata. Normalment, ir-raxx magħmul mill-isprejers bil-grillu u bil-pompa tkun ħarxa u għalhekk, tista' ssir għadira li mbagħad tista' tiġi aspirata. Meta l-mekkaniżmu tal-pompa jista' jitneħħa, u l-kontenut ikun lest biex jinbela', għandha titqies il-klassifikazzjoni tas-sustanza jew tat-taħlita tal-prodotti.

▼B

3.10.2. ***Kriterji dwar il-klassifikazzjoni tas-sustanzi***

Tabella 3.10.1

Kategoriji ta' periklu għat-tossiċità mill-aspirazzjoni

Kategorija	Kriterji
Kategorija 1	Sustanzi magħrufa li jikkawżaw perikli ta' tossiċità mill-aspirazzjoni jew li jridu jitqiesu daqs li kieku jikkawżaw periklu ta' tossiċità mill-aspirazzjoni umana Sustanza tiġi klassifikata fil-Kategorija 1: (a) abbażi ta' evidenza umana affidabbli u ta' kwalità tajba jew (b) jekk hi idrokarbur u għandha viżkożità kinematika ta' 20,5 mm^2/s jew inqas, imkejla f'40° C.

Nota:

Sustanzi fil-Kategorija 1 jinkludu imma mhux limitati għal ċerti idrokarburi, it-terpentina u ż-żejt taċ-ċipress.

3.10.3. ***Kriterji dwar il-klassifikazzjoni ta' taħlitiet***

3.10.3.1. *Klassifikazzjoni meta teżisti data dwar it-taħlita kollha*

Taħlita hi klassifikata fil-Kategorija 1 abbażi ta' evidenza umana affidabbli u ta' kwalità tajba.

3.10.3.2. *Klassifikazzjoni meta ma teżistix data dwar it-taħlita kollha: prinċipji ta' konnessjoni*

3.10.3.2.1 Meta t-taħlita nnifisha ma ġietx ittestjata biex tkun determinata t-tossiċità ta' l-aspirazzjoni tagħha, iżda hemm biżżejjed informazzjoni dwar l-ingredjenti individwali u taħlitiet simili ttestjati biex tikkaratterizza biżżejjed il-periklu tat-taħlita, din id-data għandha tintuża skond il-prinċipji ta' konnessjoni stabbiliti fit-taqsima 1.1.3. Mandakollu, f'każ ta' l-applikazzjoni tal-prinċipju ta' konnessjoni li tilef fil-konċentrazzjoni, il-konċentrazzjoni tat-tossikant(i) ta' l-aspirazzjoni għandha tkun ta' 10 % jew aktar.

3.10.3.3. *Klassifikazzjoni meta teżisti data għall-komponenti kollha tat-taħlita jew għal xi whud minnhom*

3.10.3.3.1 K a t e g o r i j a 1

3.10.3.3.1.1 Taħlita li fiha total ta' 10 % jew aktar ta' sustanza jew sustanzi klassifikati fil-Kategorija 1, u għandha viskożità kinematika ta' 20,5 mm^2/s jew anqas, imkejla f'40° C, għandha tiġi klassifikata fil-Kategorija 1.

3.10.3.3.1.2 Fil-każ li taħlita li tinfired f'żewġ saffi differenti jew aktar, li waħda minnhom fiha 10 % jew aktar ta' sustanza jew sustanzi klassifikati fil-Kategorija 1, u għandha viskożità kinematika ta' 20,5 mm^2/s jew inqas, imkejla f'40° C, mela t-taħlita kollha hija klassifikata fil-Kategorija 1.

3.10.4. ***Komunikazzjoni dwar il-Periklu***

3.10.4.1. L-elementi tat-tikketta għandhom jintużaw għal sustanzi jew taħlitiet li jissodisfaw il-kriterji dwar il-klassifikazzjoni f'din il-klassi ta' periklu skond it-Tabella 3.10.2

▼B

Tabella 3.10.2

Elementi tat-tikketta dwar it-tossiċità mill-aspirazzjoni

Klassifikazzjoni	Kategorija 1
Pittogramma GHS	
Kelma bħala Sinjal	Periklu
Dikjarazzjoni ta' Periklu	H304: Jista' jkun fatali jekk tinbela' u tidħol fil-pajpijiet tan-nifs
Dikjarazzjoni ta' Prekawzjoni Prevenzjoni	TBA
Dikjarazzjoni ta' Prekawzjoni Reazzjoni	P301 + P310 P331
Dikjarazzjoni ta' Prekawzjoni Ħażna	P405
Dikjarazzjoni ta' Prekawzjoni Rimi	P501

▼M2

4. PARTI 4: PERIKLI AMBJENTALI

4.1. **Perikoluża għall-ambjent akkwatiku**

4.1.1. ***Definizzjonijiet u Kunsiderazzjonijiet Ġenerali***

4.1.1.1. *Definizzjonijiet*

(a) "Tossiċità akkwatika akuta" tfisser il-karatteristika intrinsika ta' sustanza li tkun ta' dannu għal organiżmu akkwatiku f'esponiment qasir għal dik is-sustanza.

(b) "Periklu akut (fterminu ta' żmien qasir)" tfisser għall-finijiet tal-klassifikazzjoni l-periklu ta' sustanza jew taħlita kkawżat mit-tossiċità akuta tagħha lil organiżmu matul esponiment akkwatiku qasir għal dik is-sustanza jew taħlita.

(c) "Disponibbiltà ta' sustanza" tfisser il-grad safejn din is-sustanza ssir speċi solubbli jew mifruda. Għad-disponibbiltà tal-metall, l-estent safejn porzjon tal-jonju tal-metall ta' kompost tal-metall (M°) jista' jinfired mill-bqija tat-taħlita (molekulu).

(d) "Bijodisponibbiltà" jew "disponibbiltà bijoloġika" tfisser l-estent safejn sustanza tittieħed minn organiżmu, u tinfirex f'żona fl-organiżmu. Jiddependi mill-karatteristiċi fiżiko-kimiċi tas-sustanza, l-anatomija u l-fiżjoloġija tal-organiżmu, il-farmakokinetika, u r-rotta ta' esponiment. Id-disponibbiltà mhix prerekwiżit għall-bijodisponibbiltà.

(e) "Bijoakkumulazzjoni" tfisser ir-riżultat nett tat-teħid, trasformazzjoni u tneħħija ta' sustanza f'organiżmu minħabba r-rotot kollha ta' esponiment (jiġifieri l-arja, l-ilma, in-naqal/il-ħamrija u l-ikel).

(f) "Bijokonċentrazzjoni" tfisser ir-riżultat nett tat-teħid, trasformazzjoni u tneħħija ta' sustanza f'organiżmu minħabba esponiment fl-ilma.

(g) "Tossiċità kronika akkwatika" tfisser il-karatteristika intrinsika ta' sustanza li tikkawża effetti negattivi fuq l-organiżmi akkwatiċi waqt l-esponiment akkwatiku li huma determinati fir-rigward taċ-ċiklu tal-ħajja tal-organiżmu.

(h) "Degradazzjoni" tfisser id-dikompożizzjoni ta' molekuli organiċi f'molekuli iżgħar u eventwalment f'dijossidu tal-karbonju, ilma u melħ.

(i) "EC_x" tfisser il-konċentrazzjoni tal-effett assoċjat ma' reazzjoni ta' x %.

(j) "Periklu għal terminu ta' żmien twil" tfisser għall-finijiet tal-klassfikazzjoni l-periklu ta' sustanza jew taħlita kkawżat mit-tossiċità kronika tagħha wara esponiment għal żmien twil fl-ambjent akkwatiku.

(k) "Ebda Effett Osservat ta' Konċentrazzjoni (NOEC)" tfisser il-konċentrazzjoni tat-test immedjatament taħt l-iktar konċentrazzjoni baxxa ttestjata b'effett negattiv statistikament sinifikanti. L-NOEC ma għandu ebda effett negattiv statistikament sinifikanti meta mqabbel mal-kontroll.

4.1.1.2. *Elementi bażiċi*

4.1.1.2.0 Perikoluża għall-Ambjent Akkwatiku hu differenzjat f':

— Periklu akkwatiku akut;

— Periklu akkwatiku fit-tul.

4.1.1.2.1 L-elementi bażiċi użati għall-klassifikazzjoni abbażi tal-effetti ambjentali akkwatiċi huma:

— Tossiċità akkwatika akuta;

▼M2

— Tossiċità akkwatika kronika;

— Potenzjal għall-bijoakkumulazzjoni attwali;

— Degradazzjoni (bijotika jew mhux bijotika) għal kimiki organiċi.

4.1.1.2.2 Id-dejta preferibbilment għandha tinħareġ permezz tal-metodi tat-test standardizzati msemmija fl-Artikolu 8(3). Fil-prattika għandha tintuża wkoll dejta minn metodi tat-test oħra standardizzati bħalma huma metodi nazzjonali meta jitqiesu li huma ekwivalenti. Meta tkun disponibbli dejta valida minn ittestjar mhux standard u minn metodi li ma jużawx testijiet, dawn għandhom jiġu kkunsidrati fil-klassifikazzjoni, bil-kundizzjoni li jissodisfaw ir-rekwiżiti meħtieġa fit-Taqsima 1 tal-Anness XI għar-Regolament (KE) Nru 1907/2006. Ġeneralment, kemm id-dejta dwar it-tossiċità tal-ilma frisk kif ukoll id-dejta dwar it-tossiċità tal-ispeċijiet tal-baħar ikunu kkunsidrati adatti għall-użu fil-klassifikazzjoni, bil-kondizzjoni li l-metodi tal-ittestjar użati jkunu ekwivalenti. Meta ma teżistix it-tali dejta, il-klassifikazzjoni għandha tiġi bbażata fuq l-aħjar dejta li teżisti. Ara wkoll il-Parti 1 tal-Anness I mar-Regolament (KE) Nru 1272/2008.

4.1.1.3. *Kunsiderazzjonijiet oħra*

4.1.1.3.1 Il-klassifikazzjoni ta' sustanzi u taħlitiet għall-perikli ambjentali tirrikjedi l-identifikazzjoni tal-perikli li jippreżentaw fl-ambjent akkwatiku. L-ambjent akkwatiku jista' jitqies f'termini tal-organiżmi akkwatiċi li jgħixu fl-ilma, u l-ekosistema akkwatika li jagħmlu parti minnha. Għalhekk, il-bażi tal-identifikazzjoni tal-perikli akuti (għal terminu ta' żmien qasir) u fit-tul hija t-tossiċità akkwatika tas-sustanza jew tat-taħlita, għalkemm dan għandu jiġi modifikat billi titqies iżjed informazzjoni dwar id-degradazzjoni u l-imġiba tal-bijoakkumulazzjoni, jekk ikun opportun.

4.1.1.3.2 Filwaqt li s-sistema ta' klassifikazzjoni tapplika għas-sustanzi u t-taħlitiet kollha, hu rikonoxxut li f'każijiet speċjali (pereżempju l-metalli) l-Aġenzija Ewropea għas-Sustanzi Kimiċi ħarġet gwida.

4.1.2. ***Kriterji dwar il-klassifikazzjoni tas-sustanzi***

4.1.2.1. Is-sistema għall-klassifikazzjoni tirrikonoxxi li l-periklu intrinsiku għall-organiżmi akkwatiċi huwa rappreżentat mill-periklu akut kif ukoll dak fit-tul ta' sustanza. Għall-periklu tat-tul, kategoriji separati ta' periklu huma ddefiniti bħala rappreżentazzjoni ta' gradazzjoni fil-livell ta' periklu identifikat. L-iktar valur baxx tal-valuri disponibbli tat-tossiċità bejn u fil-livelli differenti trofiċi (ħut, krustaċji, algi/pjanti akkwatiċi) għandu jintuża normalment biex jiddefinixxi l-kategorija/i tal-periklu adattata/i. Jeżistu ċirkostanzi, madankollu, fejn approċċ tas-saħħa tal-evidenza huwa adattat.

4.1.2.2. Is-sistema ta' klassifikazzjoni ewlenija għas-sustanzi hi magħmula minn kategorija ta' klassifikazzjoni tal-periklu akuta u tliet kategoriji ta' klassifikazzjoni tal-periklu fit-tul. Il-kategoriji ta' klassifikazzjoni tal-periklu akuti u fit-tul huma applikati b'mod indipendenti.

4.1.2.3. Il-kriterji għall-klassifikazzjoni ta' sustanza fil-Kategorija Akuta 1 huma definiti abbażi tad-dejta dwar it-tossiċità akuta akkwatika biss (EC_{50} jew LC_{50}). Il-kriterji għall-klassifikazzjoni ta' sustanza fil-kategoriji Kronika 1 sa 3 isegwu approċċ maqsum fi stadji fejn l-ewwel pass huwa l-verifika ta' jekk hemmx informazzjoni disponibbli dwar il-merti tat-tossiċità kronika fil-klassifikazzjoni tal-periklu fit-tul. Fin-nuqqas ta' dejta adattata ta' tossiċità kronika, il-pass sussegwenti huwa li jingħaqdu żewġ tipi ta' informazzjoni, jiġifieri dejta dwar it-tossiċità akkwatika akuta u dejta dwar id-destin ambjentali (dejta dwar id-degradabbiltà u l-bijoakkumulazzjoni) (ara l-Figura 4.1.1).

▼**M2**

Figura 4.1.1

Kategoriji għal sustanzi perikoluż fit-tul għall-ambjent akkwatiku

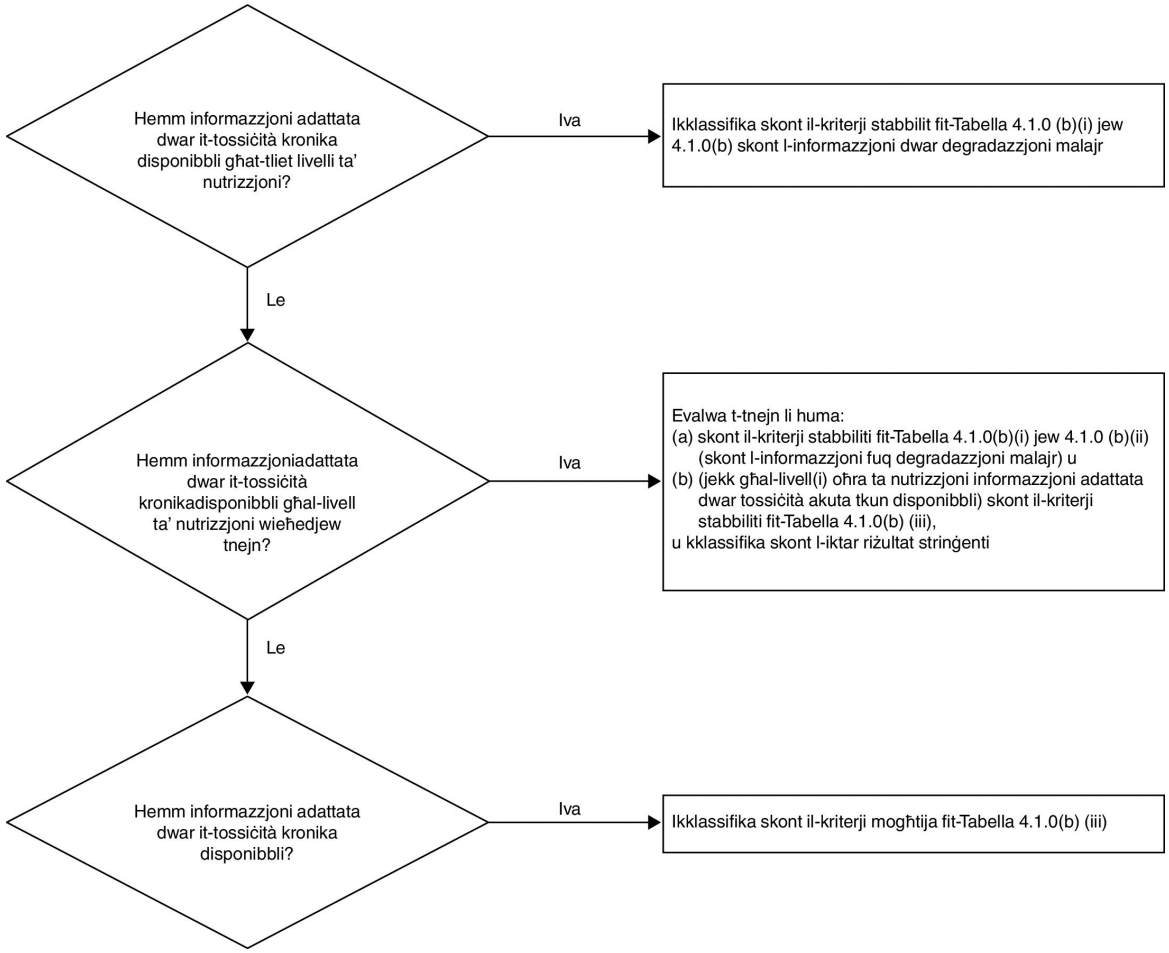

▼M2

4.1.2.4. Is-sistema tintroduċi wkoll klassifikazzjoni ta“’ xibka tas-sigurtà” (msejħa kategorija Kronika 4) biex tintuża’ meta d-dejta disponibbli ma tippermettix li ssir il-klassifikazzjoni skont il-kriterji formali għal akut 1 jew kronika minn 1 sa 3 iżda li dwarhom xorta hemm raġunijiet għal tħassib (ara l-eżempju fit-Tabella 4.1.0).

4.1.2.5. Sustanzi b’tossiċitajiet akuti sew taħt il-1 mg/l jew tossiċitajiet kroniċi taħt iż-0,1 mg/l (jekk jiddegradaw bil-mod) u ż-0,01 mg/l (jekk jiddegradaw malajr) jikkontribwixxu bħala komponenti ta’ taħlita għat-tossiċità tat-taħlita anki f’konċentrazzjoni baxxa u għandhom normalment jingħataw attenzjoni akbar meta jiġi applikat l-approċċ tal-addizzjoni tal-klassifikazzjoni (ara n-Nota 1 tat-Tabella 4.1.0 u t-Taqsima 4.1.3.5.5).

4.1.2.6. Il-kriterji għall-klassifikazzjoni u l-kategorizzazzjoni tas-sustanzi bħala li huma “perikoluż għall-ambjent akkwatiku” huma mogħtija fil-qosor fit-Tabella 4.1.0.

Tabella 4.1.0

Kategoriji ta’ klassifikazzjoni għal periklu għall-ambjent akkwatiku

(a) Periklu akkwatiku akut (għal perjodu qasir)	
Il-Kategorija Akut 1: (Nota 1)	
96 siegħa LC_{50} (għall-ħut)	≤ 1 mg/l u/jew
48 siegħa EC_{50} (għall-krustaċji)	≤ 1 mg/l u/jew
72 jew 96 siegħa ErC_{50} (għall-algi jew pjanti akkwatiċi oħra)	≤1 mg/l.(Nota 2)
(b) Periklu akkwatiku fit-tul	
(i) Sustanzi li ma jiddegradawx malajr (Nota 3) li għalihom hemm dejta adattata dwar tossiċità kronika disponibbli	
Kategorija Kronika 1: (Nota 1)	
NOEC jew EC_x Kronika (għall-ħut)	≤ 0,1 mg/l u/jew
NOEC jew EC_x Kronika (għall-krustaċji)	≤ 0,1 mg/l u/jew
NOEC jew EC_x Kronika (għall-algi jew pjanti akkwatiċi oħra)	≤ 0,1 mg/l.
Kategorija Kronika 2:	
NOEC jew EC_x Kronika (għall-ħut)	> 0,1 sa ≤ 1 mg/l u/jew
NOEC jew EC_x Kronika (għall-krustaċji)	> 0,1 sa ≤ 1 mg/l u/jew
NOEC jew EC_x Kronika (għall-algi jew pjanti akkwatiċi oħra)	> 0,1 sa ≤ 1 mg/l.

▼M2

(ii) Sustanzi li jiddegradaw malajr (Nota 3) li għalihom hemm dejta adattata dwar it-tossiċità kronika disponibbli

Il-Kategorija Kronika 1: (Nota 1)

NOEC jew EC_x Kronika (għall-ħut)	≤ 0,01 mg/l u/jew
NOEC jew EC_x Kronika (għall-krustaċji)	≤ 0,01 mg/l u/jew
NOEC jew EC_x Kronika (għall-algi jew pjanti akkwatiċi oħra)	≤ 0,01 mg/l.

Il-Kategorija Kronika 2:

NOEC jew EC_x Kronika (għall-ħut)	> 0,01 sa ≤ 0,1 mg/l u/jew
NOEC jew EC_x Kronika (għall-krustaċji)	> 0,01 sa ≤ 0,1 mg/l u/jew
NOEC jew EC_x Kronika (għall-algi jew pjanti akkwatiċi oħra)	> 0,01 sa ≤ 0,1 mg/l.

Il-Kategorija Kronika 3:

NOEC jew EC_x Kronika (għall-ħut)	> 0,1 sa ≤ 1 mg/l u/jew
NOEC jew EC_x Kronika (għall-krustaċji)	> 0,1 sa ≤ 1 mg/l u/jew
NOEC jew EC_x Kronika (għall-algi jew pjanti akkwatiċi oħra)	> 0,1 sa ≤ 1 mg/l.

(iii) Sustanzi li mhux disponibbli għalihom dejta adattata dwar it-tossiċità kronika

Il-Kategorija Kronika 1: (Nota 1)

96 siegħa LC_{50} (għall-ħut)	≤ 1 mg/l u/jew
48 siegħa EC_{50} (għall-krustaċji)	≤ 1 mg/l u/jew
72 jew 96 siegħa ErC_{50} (għall-algi jew pjanti akkwatiċi oħra)	≤ 1 mg/l (Nota 2)

u s-sustanza ma tiddegradax malajar u/jew il-BCF determinat permezz tal-esperimenti huwa ≥ 500 jew, fin-nuqqas ta' dan, il-log K_{ow} ≥ 4). (Nota 3).

Il-Kategorija Kronika 2:

96 siegħa LC_{50} (għall-ħut)	> 1 sa ≤ 10 mg/l u/jew
48 siegħa EC_{50} (għall-krustaċji)	> 1 sa ≤ 10 mg/l u/jew
72 jew 96 siegħa ErC_{50} (għall-algi jew pjanti akkwatiċi oħra)	> 1 sa ≤ 10 mg/l (Nota 2)

▼M2

u s-sustanza ma tiddegradax malajr u/jew il-BCF determinat permezz tal-esperimenti huwa ≥ 500 jew, fin-nuqqas ta' dan, il-log K_{ow} ≥ 4). (Nota 3).	
Il-Kategorija Kronika 3:	
96 siegħa LC_{50} (għall-ħut)	> 10 sa ≤ 100 mg/l u/jew
48 siegħa EC_{50} (għall-krustaċji)	> 10 sa ≤ 100 mg/l u/jew
72 jew 96 siegħa ErC_{50} (għall-algi jew pjanti akkwatiċi oħra)	> 10 sa ≤ 100 mg/l (Nota 2)
u s-sustanza ma tiddegradax malajr u/jew il-BCF determinat permezz tal-esperimenti huwa ≥ 500 jew, fin-nuqqas ta' dan, il-log K_{ow} ≥ 4). (Nota 3).	
Klassifikazzjoni ta' "xibka tas-sigurtà"	
Il-Kategorija Kronika 4	
Każijiet fejn id-dejta ma tippermettix li ssir il-klassifikazzjoni skont il-kriterji ta' hawn fuq, iżda hemm xorta waħda raġunijiet għal tħassib. Dan jinkludi, pereżempju, sustanzi li ma jinħallux malajr li għalihom l-ebda tossiċità akuta m'hi reġistrata f'livelli sas-solubilità fl-ilma (nota 4), u li mhumiex degradabbli malajr skont it-Taqsima 4.1.2.9.5 u li għandhom BCF determinata b'mod sperimentali ta' ≥ 500 (jew, f'nuqqas ta' dan, log K_{ow} ≥ 4), li tindika potenzjal ta' bijoakkumulazzjoni, li għandhom jiġu kklassifikati f'din il-kategorija sakemm ma teżistix evidenza xjentifika oħra li turi li l-klassifikazzjoni mhix meħtieġa. Din l-evidenza tinkludi NOECs ta' tossiċità kronika > solubilità fl-ilma jew > 1 mg/l, jew evidenza oħra ta' degradazzjoni malajr fl-ambjent minbarra dawk provduti permezz ta' kwalunkwe wieħed mill-metodi mniżżla fit-Taqsima 4.1.2.9.5.	

Nota 1:

Meta s-sustanzi jiġu klassifikati bħala Akuti fil-Kategorija 1 u/jew Kroniċi fil-Kategorija 1 huwa meħtieġ li fl-istess ħin jiġi indikat il-fattur(i) M adattat/i (ara t-Tabella 4.1.3).

Nota 2:

Il-klassifikazzjoni għandha tkun ibbażata fuq l-ErC_{50} [= EC_{50} (rata ta' tkabbir)]. F'ċirkostanzi fejn il-bażi tal-EC_{50} ma jkunx speċifikat jew fejn l-ebda ErC_{50} ma jkun irreġistrat, il-klassifikazzjoni għandha tiġi bbażata fuq l-iktar EC_{50} baxxa disponibbli.

Nota 3:

Meta ma tkun disponibbli l-ebda dejta bżonnjuża dwar id-degradabbiltà, jew determinata b'mod sperimentali jew permezz ta' stima, is-sustanza għandha tiġi kkunsidrata bħala li ma tiddegradax malajr.

Nota 4:

"L-ebda tossiċità akuta" għandha tkun meqjusa li tfisser li l-$L(E)C_{50}$(s) hija/huma 'l fuq mis-solubilità fl-ilma. Anki għas-sustanzi li ma jinħallux malajr fl-ilma, (solubilità fl-ilma < 1 mg/l), fejn hemm evidenza li t-test akut ma jkunx ta' miżura vera tat-tossiċità intrinsika.

4.1.2.7. *Tossiċità akkwatika*

4.1.2.7.1 It-tossiċità akkwatika akuta hi normalment determinata permezz ta' 96 siegħa LC_{50} fuq ħuta, 48 siegħa EC_{50} fuq speċi tal-krustaċji u/jew 72 jew 96 siegħa EC_{50} fuq speċijiet tal-alga. Dawn l-ispeċijiet jkopru firxa ta' livelli trofiċi u gruppi tassonomiċi u huma meqjusa bħala sostituti għall-organiżmi akkwatiċi kollha. Id-dejta dwar speċi oħra (eż. *Lemna spp*.) għandha titqies ukoll jekk il-metodoloġija tat-test tkun adattata. It-testijiet tal-inibizzjoni

▼M2

tat-tkabbir tal-pjanti akkwatiċi normalment jitqiesu bħala testijiet kroniċi iżda għall-finijiet tal-klassifikazzjoni l-EC_{50s} huma ttrattati bħala valuri akuti (ara n-Nota 2).

4.1.2.7.2 Biex tkun determinata t-tossiċità akkwatika kronika għall-finijiet ta' klassifikazzjoni d-dejta li ġiet iġġenerata skont il-metodi tat-test standardizzati msemmija fl-Artikolu 8(3) għandha tiġi aċċettata, kif ukoll riżultati miksuba minn metodi oħra ta' test li huma validati u rikonoxxuti internazzjonalment. L-NOECs jew EC_x ekwivalenti oħra (eż. EC_{10}) għandhom jintużaw.

4.1.2.8. *Bijoakkumulazzjoni*

4.1.2.8.1 Il-bijoakkumulazzjoni ta' sustanzi fl-organiżmi akkwatiċi tista' twassal għal effetti tossiċi fuq perjodi ta' żmien itwal anki meta l-konċentrazzjonijiet attwali tal-ilma jkunu baxxi. Għal sustanzi organiċi l-potenzjal għall-bijoakkumulazzjoni għandu normalment jiġi determinat permezz tal-koeffiċjent tad-diviżjoni tal-oktanol/ilma, normalment rappurtat bħala log K_{ow}. Ir-relazzjoni bejn il-log K_{ow} ta' sustanza organika u l-bijokonċentrazzjoni tagħha kif imkejjel mill-fattur tal-bijokonċentrazzjoni (BCF) fil-ħut għandha appoġġ xjentifiku konsiderevoli mil-letteratura xjentifika. L-użu ta' valur cut-off ta' log $K_{ow} \geq 4$ hu maħsub biex jidentifika biss dawk is-sustanzi b'potenzjal reali ta' bijokonċentrazzjoni. Filwaqt li dan jirrappreżenta potenzjal ta' bijoakkumulazzjoni, BCF determinat b'mod sperimentali jipprovdi miżura aħjar u għandu jintuża bħala preferenza jekk ikun disponibbli. BCF fil-ħut ta' $\geq$ 500 jindika potenzjal ta' bijokonċentrazzjoni għall-finijiet ta' klassifikazzjoni. Jistgħu jiġu osservati ċerti relazzjonijiet bejn it-tossiċità kronika u l-potenzjal tal-bijoakkumulazzjoni, billi t-tossiċità hija relatata mal-piż tal-ġisem.

4.1.2.9. *Degradabbiltà mgħaġġla tas-sustanzi organiċi*

4.1.2.9.1 Is-sustanzi li jiddegradaw malajr jistgħu jitneħħew malajr mill-ambjent. Filwaqt li effetti ta' tali sustanzi jistgħu jseħħu, speċjalment f'każ ta' tixrid jew ta' aċċident, dawn ikunu lokalizzati u ta' dewmien qasir. Fin-nuqqas ta' degradazzjoni mgħaġġla fl-ambjent, sustanza fl-ilma jkollha l-potenzjal li teżerċita tossiċità fuq medda temporali u spazjali wiesgħa.

4.1.2.9.2 Mod wieħed ta' kif tintwera d-degradazzjoni mgħaġġla huwa billi jintużaw testijiet ta' skrinjar tal-bijodegradazzjoni maħsuba biex jiġi determinat jekk sustanza organika hijiex "bijodegradabbli malajr". Fejn tali dejta ma tkunx disponibbli, proporzjon ta' BOD(ħamest ijiem)/COD $\geq$ 0,5 hu meqjus indikattiv ta' degradazzjoni mgħaġġla. Għalhekk sustanza li tgħaddi mit-test tal-iskrinjar hija waħda meqjusa li x'aktarx tkun bijodegradabbli "malajr" fl-ambjent akkwatiku, u għalhekk ma għandhiex tendenza li tkun persistenti. Iżda, falliment fit-test tal-iskrinjar mhux neċessarjament ifisser li s-sustanza mhix se tiddegrada malajr fl-ambjent. Evidenza oħra ta' degradazzjoni mgħaġġla fl-ambjent tista' għalhekk titqies ukoll u tista' tkun ta' importanza partikolari fejn is-sustanzi jkunu inibitorji għal attività mikrobjali fil-livelli ta' konċentrazzjoni użati fl-ittestjar standard. Għalhekk kriterju ieħor ta' klassifikazzjoni hu inkluż li jippermetti li tintuża d-dejta biex turi li s-sustanza ma tiddegradax effettivament b'mod bijotiku jew abijotiku fl-ambjent akkwatiku permezz ta' > 70 % fi 28 jum. Għalhekk, jekk id-degradazzjoni tintwera taħt kundizzjonijiet li huma realistiċi għall-ambjent, mela l-kriterju ta' "degradabbiltà mgħaġġla" jintlaħaq.

4.1.2.9.3 Ħafna dejta dwar id-degradazzjoni hija disponibbli fil-forma ta' nofs ħajjiet ta' degradazzjoni u dawn jistgħu jintużaw biex jiddefenixxu d-degradazzjoni mgħaġġla dejjem jekk il-bijodegradazzjoni aħħarija tas-sustanza, jiġifieri mineralizzazzjoni sħiħa, tintlaħaq. Il-bijodegradazzjoni primarja normalment ma tkunx biżżejjed fl-evalwazzjoni tad-degradabbiltà mgħaġġla sakemm ma jintweriex li l-prodotti tad-degradazzjoni ma jilħqux il-kriterji dwar il-klassifikazzjoni bħala perikoluži għall-ambjent akkwatiku.

▼M2

4.1.2.9.4 Il-kriterji użati jirriflettu l-fatt li d-degradazzjoni ambjentali tista' tkun bijotika jew abijotika. L-idroliżi tista' titqies jekk il-prodotti tal-idroliżi ma jilħqux il-kriterji dwar il-klassifikazzjoni bħala ta' perikolu għall-ambjent akkwatiku.

4.1.2.9.5 Is-sustanzi huma meqjusa degradabbli malajr fl-ambjent jekk wieħed mill-kriterji li ġejjin huwa minnu:

(a) jekk, fi 28 jum ta' studji ta' bijodegradazzjoni lesti, jintlaħqu l-livelli ta' degradazzjoni li ġejjin:

(i) testijiet ibbażati fuq karbonju organiku maħlul: 70 %;

(ii) testijiet ibbażati fuq it-tnaqqis tal-ossiġenu jew il-ġenerazzjoni tad-dijossidu tal-karbonju: 60 % tal-massimu teoretiku.

Dawn il-livelli tal-bijodegradazzjoni għandhom jinkisbu f'għaxart ijiem minn meta tibda d-degradazzjoni liema punt jittieħed bħala ż-żmien meta 10 % mis-sustanza tkun ġiet degradata, sakemm is-sustanza ma tiġix identifikata bħala UVCB jew bħala sustanza kumplessa, b'ħafna kostitwenti b'kostitwenti strutturalment simili. F'dan il-każ, u meta jkun hemm biżżejjed ġustifikazzjoni, il-kundizzjonii tal-għaxart ijiem tista' tiġi mneħħija u l-livell mixtieq jiġi applikat fi 28 jum, jew

(b) jekk, f'dawk il-każijiet fejn tkun disponibbli dejta tal-BOD u COD biss, meta l-proporzjon tal-BOD_5/COD jkun ≥ 0,5; jew

(c) jekk teżisti evidenza xjentifika oħra konvinċenti biex turi li s-sustanza tista' tiġi degradata (b'mod bijotiku u/jew abijotiku) fl-ambjent akkwatiku għal livell ta' > 70 % fi żmien perjodu ta' 28 jum.

4.1.2.10. *Komposti u metalli inorganiċi*

4.1.2.10.1 Għat-taħlitiet u l-metalli inorganiċi, il-kunċett tad-degradabbiltà kif applikat fuq il-komposti organiċi għandu tifsira limitata jew l-ebda tifsira. Pjuttost, dawn is-sustanzi jistgħu jiġu trasferiti permezz ta' proċessi ambjentali normali biex iżidu jew inaqqsu l-bijodisponibbiltà tal-ispeċijiet tossiċi. Bl-istess mod, l-użu tad-dejta dwar il-bijoakkumulazzjoni għandu jiġi trattat b'attenzjoni ([1]).

4.1.2.10.2 Kompost u metalli inorganiċi li ma jinħallux malajr fl-ilma jistgħu jkunu tossiċi b'mod akut jew kroniku fl-ambjent akkwatiku skont it-tossiċità intrinsika tal-ispeċi inorganika li hija bijodisponibbli u r-rata u l-ammont ta' din l-ispeċi li tidħol fit-taħlita. L-evidenza kollha għandha tiġi analizzata f'deċiżjoni tal-klassifikazzjoni. Dan ikun speċjalment veru fil-każ ta' metalli li juru riżultati marġinali fil-Protokoll tat-Trasformazzjoni/Xoljiment.

4.1.3. ***Kriterji dwar il-klassifikazzjoni tat-taħlitiet***

4.1.3.1. Is-sistema ta' klassifikazzjoni għat-taħlitiet tkopri l-kategoriji kollha ta' klassifikazzjoni li huma użati għas-sustanzi, jiġifieri l-kategoriji Akuta 1 u Kronika minn 1 sa 4. Sabiex tintuża d-dejta kollha disponibbli għall-finijiet tal-klassifikazzjoni tal-perikli ambjentali akkwatiċi tat-taħlita, dan li ġej hu applikat fejn adatt:

Il-"komponenti rilevanti" ta' taħlita huma dawk li huma kklassifikati bħala "Akuti 1" jew "Kroniċi 1" u huma preżenti f'konċentrazzjoni ta' 0,1 % (w/w) jew aktar, u dawk li huma kklassifikati "Kroniċi 2", "Kroniċi 3" jew "Kroniċi 4" u huma preżenti f'konċentrazzjoni ta' 1 % (w/w) jew akbar, sakemm ma jkunx hemm

([1]) Inħarġet gwida speċifika mill-Aġenzija Ewropea għas-Sustanzi Kimiċi dwar kif din id-dejta għal dawn is-sustanzi tista' tintuża sabiex jintlaħqu r-rekwiżiti tal-kriterji tal-klassifikazzjoni.

▼M2

suppożizzjoni (bħal fil-każ ta' komponenti b'tossiċità għolja (ara t-Taqsima 4.1.3.5.5.5)) li komponent preżenti f'konċentrazzjoni aktar baxxa xorta jista' jkun rilevanti għall-klassifikazzjoni tat-taħlita għall-perikli akkwatiċi ambjentali. Ġeneralment, għas-sustanzi kklassifikati bħala "Akuta 1" jew "Kronika 1" il-konċentrazzjoni li għandha titqies hija ta' (0,1/M) %. (Għal spjegazzjoni tal-fattur M ara t-Taqsima 4.1.3.5.5.5).

4.1.3.2. L-approċċ għall-klassifikazzjoni tal-perikli ambjentali akkwatiċi huwa maqsum fi stadji, u jiddependi fuq it-tip ta' informazzjoni disponibbli għat-taħlita nfisha u għall-komponenti tagħha. Il-Figura 4.1.2 issemmi fil-qosor il-proċess li għandu jiġi segwit.

L-elementi tal-approċċ fi stadji jinkludu:

— klassifikazzjoni bbażata fuq taħlitiet ittestjati;

— klassifikazzjoni bbażata fuq prinċipji ta' konnessjoni;

— l-użu tal-"addizzjoni tal-komponenti kklassifikati" u/jew "formula ta' additttività".

Figura 4.1.2

Approċċ fi stadji dwar il-klassifikazzjoni tat-taħlitiet għal l-perikli akkwatiċi ambjentali akuti u fit-tul

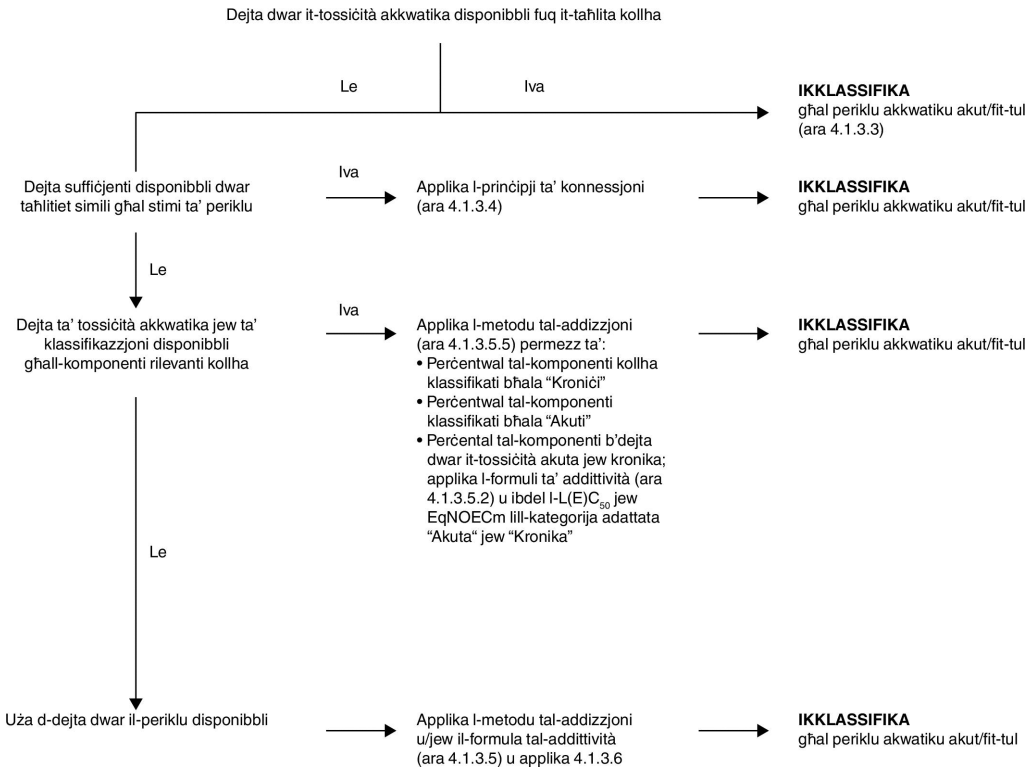

4.1.3.3. *Klassifikazzjoni tat-taħlitiet meta d-dejta dwar it-tossiċità tkun disponibbli għat-taħlita kompluta*

4.1.3.3.1 Meta t-taħlita fit-totalità tagħha tkun ġiet ittestjata sabiex tiġi stabbilita t-tossiċità akkwatika tagħha, din l-informazzjoni tista' tintuża għall-klassifikazzjoni tat-taħlita skont il-kriterji li ġew miftiehma rigward is-sustanzi. Il-klassifikazzjoni hija normalment ibbażata fuq id-dejta dwar il-ħut, il-krustaċji u l-algi/pjanti (ara t-Taqsimiet 4.1.2.7.1 u 4.1.2.7.2). Meta dejta adattata dwar it-tossiċità akuta jew kronika għat-taħlita kollha fil-ġeneralità tagħha tkun nieqsa, għandhom jiġu applikati l-"prinċipji ta' konnessjoni" jew il-"metodu tal-addizzjoni" (ara t-Taqsimiet 4.1.3.4 u 4.1.3.5).

▼M2

4.1.3.3.2 Il-klassifikazzjoni tal-periklu fit-tul ta' taħlitiet teħtieġ informazzjoni addizzjonali dwar id-degradabbiltà u f'ċerti każijiet il-bijoakkumulazzjoni. It-testijiet ta' degradabbiltà u bijoakkumulazzjoni għat-taħlitiet ma jintużawx billi ġeneralment ikun diffiċli li wieħed jinterpretahom, u dawn it-testijiet jistgħu jkunu rilevanti biss għal sustanzi uniċi.

4.1.3.3.3 Klassifikazzjoni għall-kategorija Akuta 1

(a) Meta jkun hemm dejta adattata dwar it-test tat-tossiċità akuta (LC_{50} jew EC_{50}) disponibbli għat-taħlita fit-totalità tagħha li turi $L(E)C_{50} \leq 1$ mg/l:

Ikklassifika t-taħlita bħala Akuta 1 skont il-punt (a) tat-Tabella 4.1.0.

(b) Meta jkun hemm dejta dwar it-test tat-tossiċità akuta (LC_{50}(s) jew EC_{50}(s)) disponibbli għat-taħlita fit-totalità tagħha li turi $L(E)C_{50}$(s) >1 mg/l normalment għal-livelli kollha trofiċi:

MA hemmx bżonn li ssir klassifikazzjoni għal periklu akut.

4.1.3.3.4 Klassifikazzjoni għall-kategoriji Kronika 1, 2 u 3

(a) Meta jkun hemm dejta adattata dwar it-tossiċità kronika (EC_x jew NOEC) disponibbli għat-taħlita fit-totalità tagħha li turi EC_x jew NOEC tat-taħlita ttestjata ≤ 1 mg/l:

(i) Ikklassifika t-taħlita bħala Kronika 1, 2 jew 3 skont il-punt (b)(ii) tat-Tabella 4.1.0. bħala degradabbli malajr jekk l-informazzjoni disponibbli tippermetti l-konklużjoni li l-komponenti rilevanti kollha tat-taħlita jiddegradaw malajr;

(ii) Ikklassifika t-taħlita bħala Kronika 1 jew 2 fil-każijiet l-oħra kollha skont il-punt (b)(i) tat-Tabella 4.1.0. bħala li ma tiddegradax malajr;

(b) Meta jkun hemm dejta adattata dwar it-tossiċità kronika (EC_x or NOEC) disponibbli għat-taħlita fit-totalità tagħha li turi EC_x(s) jew NOEC(s) tat-taħlita ttestjata > 1 mg/l normalment għal-livelli kollha trofiċi:

Ma hemmx bżonn li tiġi kklasifikata għal periklu fit-tul fil-kategoriji Kronika 1, 2 jew 3.

4.1.3.3.5 Klassifikazzjoni għall-kategorija Kronika 4

Jekk minkejja dan ikun hemm raġunijiet għal tħassib:

Ikklassifika t-taħlita bħala Kronika 4 (klassifikazzjoni tax-xibka tas-sigurtà) skont it-Tabella 4.1.0.

4.1.3.4. *Klassifikazzjoni tat-taħlitiet meta d-dejta dwar it-tossiċità ma tkunx disponibbli għat-taħlita kollha: Prinċipji ta' konnessjoni*

4.1.3.4.1 Meta t-taħlita nnifisha ma ġietx ittestjata biex ikun determinat il-periklu akkwatiku ambjentali tagħha, iżda hemm biżżejjed dejta dwar il-komponenti individwali u taħlitiet simili ttestjati biex tikkaratterizzaw biżżejjed il-perikli tat-taħlita, din id-dejta għandha tintuża' skont ir-regoli ta' konnessjoni stabbiliti fit-Taqsima 1.1.3. Madankollu, b'relazzjoni mal-applikazzjoni tar-regola ta' konnessjoni għad-dilwizzjoni, it-Taqsimiet 4.1.3.4.2 u 4.1.3.4.3 għandhom jintużaw.

4.1.3.4.2 Dilwizzjoni: jekk taħlita tiġi ffurmata billi tiġi dilwita taħlita jew sustanza oħra ttestjata klassifikata għall-periklu ambjentali akkwatiku tagħha b'diluwent li għandu klassifikazzjoni ta' periklu akkwatiku ekwivalenti jew aktar baxx mill-komponent oriġinali l-inqas tossiku u li mhux mistenni li jaffettwa l-perikli akkwatiċi

▼M2

ta' komponenti oħra, imbagħad it-taħlita tista' tiġi klassifikata ekwivalenti għat-taħlita jew sustanza oriġinali ttestjata. Alternattivament, jista' jiġi applikat il-metodu spjegat fit-Taqsima 4.1.3.5.

4.1.3.4.3 Jekk taħlita tiġi ffurmata billi tiġi dilwita taħlita jew sustanza oħra klassifikata mal-ilma jew materjal ieħor totalment mhux tossiku, it-tossiċità tat-taħlita tista' tiġi kkalkulata mit-taħlita jew sustanza oriġinali.

4.1.3.5. *Klassifikazzjoni tat-taħlitiet meta d-dejta dwar it-tossiċità tkun disponibbli għal xi uħud mill-komponenti jew għall-komponenti kollha tat-taħlita*

4.1.3.5.1 Il-klassifikazzjoni ta' taħlita hija bbażata fuq l-addizzjoni tal-konċentrazzjoni tal-komponenti klassifikati tagħha. Il-perċentwal tal-komponenti klassifikati bħala "Akuti" jew "Kroniċi" jiddaħħal direttament fil-metodu tal-addizzjoni. Id-dettalji dwar il-metodu tal-addizzjoni huma deskritti fit-Taqsima 4.1.3.5.5.

4.1.3.5.2 It-taħlitiet jistgħu jkunu magħmula minn kombinazzjoni taż-żewġ komponenti li huma kklassifikati (bħala Akuti 1 u/jew Kroniċi 1, 2, 3, 4) u oħrajn li għalihom hija disponibbli dejta adattata dwar it-test tat-tossiċità. Meta tkun disponibbli dejta adattata dwar it-tossiċità għal iktar minn komponent wieħed fit-taħlita, it-tossiċità kombinata ta' dawk il-komponenti hija kkalkulata permezz tal-formuli ta' additttività li ġejjin (a) jew (b), skont in-natura tad-dejta dwar it-tossiċità:

(a) Fuq il-bażi tat-tossiċità akkwatika akuta:

$$\frac{\sum Ci}{L(E)C_{50m}} = \sum_{n} \frac{Ci}{L(E)C_{50i}}$$

= numru ta' komponenti, u "i" u "j" jibdew minn tunnellata waħda;

C_i = konċentrazzjoni tal-komponent i (perċentwal tal-piż);

$L(E)C_{50i}$ = (mg/l) LC_{50} jew EC_{50} għal komponent i;

η = Numru ta' komponenti, u li għaddej minn 1 sa n;

$L(E)C_{50\ m}$ = L(E) C_{50} tal-parti tat-taħlita mad-dejta tat-test.

It-tossiċità kalkolata tista' tintuża sabiex tiġi assenjata kategorija ta' periklu akut lil dik il-parti tat-taħlita li sussegwentement tintuża fl-applikazzjoni tal-metodu tal-addizzjoni;

(b) Fuq il-bażi tat-tossiċità akkwatika kronika:

$$\frac{\sum Ci + \sum Cj}{EqNOECm} = \sum_{n} \frac{Ci}{NOECi} + \sum_{n} \frac{Cj}{0{,}1 \times NOECj}$$

Fejn:

C_i = il-konċentrazzjoni tal-komponent i (perċentwal tal-piż) li jkopri l-komponenti li jiddegradaw malajr;

Cj = il-konċentrazzjoni tal-komponent j (perċentwal tal-piż) li jkopri l-komponenti li ma jiddegradawx malajr;

NOECi = NOEC (jew miżuri oħra rikonoxxuti għat-tossiċità kronika) għall-komponent i li jkopri l-komponenti li jiddegradaw malajar, f'mg/l;

NOECj = NOEC (jew miżuri oħra rikonoxxuti għat-tossiċità kronika) għall-komponent j li jkopri l-komponenti li ma jiddegradawx malajr, f'mg/l;

N = numru ta' komponenti, u "i" u "j" għaddejjin minn 1 sa n;

EqNOECm = NOEC ekwivalenti għall-parti tat-taħlita mad-dejta tat-test.

▼M2

It-tossiċità ekwivalenti għalhekk tirrifletti l-fatt li sustanzi li ma jiddegradawx malajr huma kklassifikati fl-livell wieħed iktar "serju" milli sustanzi li jiddegradaw malajar.

It-tossiċità ekwivalenti kkalkolata tista' tintuża sabiex dik il-parti tat-taħlita tiġi assenjata kategorija ta' periklu fit-tul, skont il-kriterji għal sustanzi li jiddegradaw malajr (punt (b)(ii) tat-Tabella 4.1.0), li mbagħad tintuża fl-applikazzjoni tal-metodu tal-addizzjoni.

4.1.3.5.3 Meta tiġi applikata l-formula ta' additttività għal parti tat-taħlita, ikun preferibbli li t-tossiċità ta' din il-parti tat-taħlita tiġi kkalkulata permezz tal-valuri tat-tossiċità ta' kull sustanza li jkunu konnessi mal-istess grupp tassonomiku (jiġifieri ħut, krustaċji, algi jew ekwivalenti) u mbagħad biex tintuża l-ogħla tossiċità (l-aktar valur baxx) miksuba (jiġifieri jintuża' l-aktar grupp sensittiv mit-tliet gruppi tassonomiċi). Madankollu, meta ma tkun disponibbli ebda dejta dwar it-tossiċità ta' kull komponent fl-istess grupp tassonomiku, il-valur ta' tossiċità ta' kull komponent jintgħażel bl-istess mod li jintgħażlu l-valuri tat-tossiċità għall-klassifikazzjoni tas-sustanzi, jiġifieri tintuża l-ogħla tossiċità (mill-organiżmu tat-test l-aktar sensittiv). It-tossiċità akuta u kronika kkalkulata mbagħad hija użata biex tevalwa jekk din il-parti tat-taħlita għandhiex tiġi klassifikata bħala Akuta 1 u/jew Kronika 1, 2 jew 3 permezz tal-istess kriterji deskritti għas-sustanzi.

4.1.3.5.4 Jekk taħlita tiġi klassifikata f'aktar minn mod wieħed, għandu jintuża l-metodu li jagħti l-aktar riżultat konservattiv.

4.1.3.5.5 Metodu tal-addizzjoni

4.1.3.5.5.1. *Raġuni*

4.1.3.5.5.1.1. Fil-każ tal-kategoriji tal-klassifikazzjoni tas-sustanzi fi Kronika 1 sa Kronika 3, il-kriterji sottostanti tat-tossiċità jvarjaw b'fattur ta' 10 fit-trasferiment minn kategorija għall-oħra. Is-sustanzi b'klassifikazzjoni f'medda ta' tossiċità għolja jistgħu għalhekk jikkontribwixxu għall-klassifikazzjoni ta' taħlita f'medda iżjed baxxa. Il-kalkolu ta' dawn il-kategoriji ta' klassifikazzjoni għalhekk għandu jqis il-kontribut ta' kwalunkwe sustanza kklassifikata bħala Kronika 1, 2 jew 3.

4.1.3.5.5.1.2. Meta taħlita jkun fiha komponenti klassifikati bħala Akuti 1 jew Kroniċi 1, għandha tingħata attenzjoni għall-fatt li dawk il-komponenti, meta t-tossiċità akuta tagħhom tkun taħt il-1 mg/l u/jew it-tossiċità kronika tkun inqas minn 0,1 mg/l (jekk ma jiddegradawx malajr) u 0,01 mg/l (jekk jiddegradaw malajr) jikkontribwixxu għat-tossiċità tat-taħlita anki f'konċentrazzjoni baxxa. Ingredjenti attivi fil-pestiċidi ħafna drabi jkun fihom dik it-tossiċità akkwatika qawwija iżda wkoll xi sustanzi oħra bħat-taħlitiet organometalliċi. F'dawn iċ-ċirkostanzi l-applikazzjoni tal-limiti ġeneriċi ta' konċentrazzjoni normali jistgħu jwasslu għal "klassifikazzjoni inqas" tat-taħlita. Għalhekk, fatturi li jimmultiplikaw għandhom jiġu applikati biex jagħmlu tajjeb għall-komponenti tossiċi ħafna, kif deskritt fit-Taqsima 4.1.3.5.5.5.

4.1.3.5.5.2. *Proċedura ta' klassifikazzjoni*

4.1.3.5.5.2.1. Ġeneralment klassifikazzjoni aktar severa għat-taħlitiet tegħleb klassifikazzjoni inqas severa, eż. klassifikazzjoni ta' Kronika 1 tegħleb il-klassifikazzjoni ta' Kronika 2. Konsegwentement, f'dan l-eżempju, il-proċedura ta' klassifikazzjoni hi diġà lesta jekk ir-riżultat tal-klassifikazzjoni huwa Kronika 1. Klassifikazzjoni iżjed severa minn Kronika 1 mhix possibbli. Għalhekk mhux neċessarju li ssir il-proċedura ta' klassifikazzjoni ulterjuri.

▼M2

4.1.3.5.5.3. *Klassifikazzjoni għall-kategorija Akuta 1*

4.1.3.5.5.3.1. L-ewwel il-komponenti kollha kklassifikati bħala Akuti 1 huma kkunsidrati. Jekk it-total tal-konċentrazzjonijiet (f'%) ta' dawn il-komponenti mmultiplikat bil-fatturi M korrispondenti tagħhom ikun ikbar minn 25 % it-taħlita kollha tkun klassifikata bħala Akuta 1.

4.1.3.5.5.3.2. Il-klassifikazzjoni tat-taħlitiet għal perikli akuti bbażata fuq din l-addizzjoni tal-komponenti klassifikati hija mniżżla fil-qosor fit-Tabella 4.1.1.

Tabella 4.1.1

Klassifikazzjoni ta' taħlita għal perikli akuti, fuq il-bażi tal-addizzjoni tal-komponenti klassifikati

Addizzjoni tal-komponenti klassifikati bħala:	It-taħlita hija klassifikata bħala:
Akuta 1 × M ([a]) ≥ 25 %	Akuta 1

([a]) Għal spjegazzjoni tal-fattur M, ara 4.1.3.5.5.5.

4.1.3.5.5.4. *Klassifikazzjoni għall-kategoriji Kronika 1, 2, 3 u 4*

4.1.3.5.5.4.1. L-ewwelnett, jitqiesu l-komponenti kollha kklassifikati bħala Kroniċi 1. Jekk it-total ta' dawn il-konċentrazzjonijiet (f'%) ta' dawn il-komponenti mmultiplikat bil-fatturi M korrispondenti jkun daqs jew akbar minn 25 % it-taħlita tiġi klassifikata bħala Kronika 1. Jekk ir-riżultat tal-kalkolu huwa klassifikazzjoni tat-taħlita bħala Kronika 1 l-proċedura ta' klassifikazzjoni hi mitmuma.

4.1.3.5.5.4.2. F'każijiet fejn it-taħlita ma tkunx ikklassifikata bħala Kronika 1, tiġi meqjusal-klassifikazzjoni tat-taħlita bħala Kronika 2. Taħlita tiġi klassifikata bħala Kronika 2 jekk 10 darbiet is-somma tal-konċentrazzjonijiet (f'%) tal-komponenti kollha klassifikati bħala Kroniċi 1 mmultiplikati bil-fatturi M korrispondenti tagħhom flimkien mat-total tal-konċentrazzjonijiet (f'%) tal-komponenti kollha klassifikati bħala Kroniċi 2 jkun daqs jew akbar minn 25 %. Jekk ir-riżultat tal-kalkolu jkun klassifikazzjoni tat-taħlita bħala Kronika 2, il-proċess ta' klassifikazzjoni jkun mitmum.

4.1.3.5.5.4.3. F'każijiet fejn it-taħlita mhix klassifikata la bħala Kronika 1 u lanqas bħala Kronika 2, il-klassifikazzjoni tat-taħlita bħala Kronika 3 tiġi meqjusa. Taħlita tiġi klassifikata bħala Kronika 3 jekk 100 darba t-total tal-konċentrazzjonijiet (f'%) tal-komponenti kollha klassifikati bħala Kroniċi 1 mmultiplikati bil-fatturi M korrispondenti tagħhom flimkien ma' 10 darbiet it-total tal-konċentrazzjonijiet (f'%) tal-komponenti kollha klassifikati Kroniċi 2 flimkien mat-total tal-konċentrazzjonijiet (f'%) tal-komponenti kollha klassifikati bħala Kroniċi 3 hu ≥ 25 %.

4.1.3.5.5.4.4. Jekk it-taħlita xorta ma tkunx ikklassifikata bħala Kronika 1, 2 jew 3, il-klassifikazzjoni tat-taħlita bħala Kronika 4 għandha titqies. Taħlita tiġi klassifikata bħala Kronika 4 jekk it-total tal-konċentrazzjonijiet (f'%) tal-komponenti klassifikati bħala Kroniċi 1, 2, 3 u 4 ikun daqs jew akbar minn 25 %.

4.1.3.5.5.4.5. Il-klassifikazzjoni tat-taħlitiet għall-perikli fit-tul, abbażi ta' din l-addizzjoni tal-konċentrazzjonijiet tal-komponenti klassifikati, hi mogħtija fil-qosor fit-Tabella 4.1.2.

▼M2

Tabella 4.1.2

Klassifikazzjoni ta' taħlita għal perikli tat-tul, fuq il-bażi tal-addizzjoni tal-komponenti klassifikati

Addizzjoni tal-komponenti klassifikati bħala:	It-taħlita hija klassifikata bħala:
Kroniċi 1 × M ([a]) ≥ 25 %	Kronika 1
(M × 10 × Kroniċi 1) + Kroniċi 2 ≥ 25 %	Kronika 2
(M × 100 × Kroniċi 1) + (10 × Kroniċi 2) + Kroniċi 3 ≥ 25 %	Kronika 3
Kroniċi 1 + Kroniċi 2 + Kroniċi 3 + Kroniċi 4 ≥ 25 %	Kronika 4

([a]) Għal spjegazzjoni tal-fattur M, ara 4.1.3.5.5.5.

4.1.3.5.5.5. *Taħlitiet b'komponenti tossiċi ħafna*

4.1.3.5.5.5.1. Komponenti fil-Kategorija Akuti 1 u Kroniċi 1 b'tossiċitajiet inqas minn 1 mg/l u/jew tossiċitajiet kroniċi inqas minn 0,1 mg/l (jekk ma jiddegradawx malajr) u 0,01 mg/l (jekk jiddegradaw malajr) jikkontribwixxu għat-tossiċità tat-taħlita anki f'konċentrazzjoni baxxa u normalment għandhom jingħataw konsiderazzjoni akbar meta jiġi applikat l-approċċ tal-addizzjoni tal-klassifikazzjoni. Meta taħlita jkun fiha l-komponenti kklassifikati bħala Akuti jew Kroniċi 1, wieħed minn dawn li ġejjin għandu jiġi applikat:

— L-approċċ fi stadji deskritt fit-Taqsimiet 4.1.3.5.5.3 u 4.1.3.5.5.4 għandu jiġi applikat billi tintuża "somma peżata billi jiġu multiplikati l-konċentrazzjonijiet tal-komponenti Akuti 1 u Kroniċi 1 b"fattur, minflok ma jingħaddu sempliċiment flimkien il-perċentwali. Dan ifisser li l-konċentrazzjoni ta' "Akuti 1" fil-kolonna tax-xellug tat-Tabella 4.1.1 u l-konċentrazzjoni ta' "Kroniċi 1" fil-kolonna tax-xellug tat-Tabella 4.1.2 huma multiplikati bil-fattur multiplikanti adattat. Il-fatturi multiplikanti li għandhom jiġu applikati lil dawn il-komponenti huma definiti permezz tal-valur tat-tossiċità, kif deskritt fil-qosor fit-Tabella 4.1.3. Għalhekk, sabiex tiġi klassifikata taħlita li fiha komponenti Akuti/Kroniċi 1, il-klassifikant jeħtieġ li jkun infurmat dwar il-valur tal-fattur M sabiex japplika l-metodu tal-addizzjoni;

— Il-formula tal-additività (ara t-Taqsima 4.1.3.5.2) sakemm tkun disponibbli dejta għall-komponenti tossiċi ħafna kollha fit-taħlita u jkun hemm evidenza konvinċenti li l-komponenti l-oħra kollha, inklużi dawk li għalihom ma teżistix dejta speċifika dwar it-tossiċità akuta u/jew kronika, huma ta' tossiċità baxxa jew tal-ebda tossiċità u ma jikkontribwixxux b'mod sinifikanti għall-periklu ambjentali tat-taħlita.

Tabella 4.1.3

Fatturi multiplikanti għal komponenti tossiċi ħafna ta' taħlitiet

Tossiċità akuta	Fattur M	Tossiċità kronika	Fattur M	
Valur $L(E)C_{50}$ mg/l		Valur NOEC mg/l	Komponenti NRD ([a])	Komponenti RD ([b])
$0,1 < L(E)C_{50} \leq 1$	1	$0,01 < NOEC \leq 0,1$	1	—

▼M2

Tossiċità akuta	Fattur M	Tossiċità kronika	Fattur M	
Valur $L(E)C_{50}$ mg/l		Valur NOEC mg/l	Komponenti NRD [a]	Komponenti RD [b]
$0,01 < L(E)C_{50} \leq 0,1$	10	$0,001 < NOEC \leq 0,01$	10	1
$0,001 < L(E)C_{50} \leq 0,01$	100	$0,0001 < NOEC \leq 0,001$	100	10
$0,0001 < L(E)C_{50} \leq 0,001$	1 000	$0,00001 < NOEC \leq 0,0001$	1 000	100
$0,00001 < L(E)C_{50} \leq 0,0001$	10 000	$0,000001 < NOEC \leq 0,00001$	10 000	1 000
(kompli f'intervalli tal-fattur 10)		(kompli f'intervalli tal-fattur 10)		

[a] Ma jiddegradawx malajr.
[b] Jiddegradaw malajr.

4.1.3.6. *Klassifikazzjoni ta' taħlitiet mingħajr ebda informazzjoni li tista' tintuża*

4.1.3.6.1. F'każ li ma tkun disponibbli l-ebda informazzjoni li tista' tintuża 'dwar il-periklu akkwatiku akut u/jew fit-tul għal wieħed jew aktar mill-komponenti rilevanti, hu konkluż li t-taħlita ma tistax tiġi attribwita f'kategorija definittiva tal-periklu waħda jew iżjed. F'din is-sitwazzjoni t-taħlita għandha tiġi klassifikata abbażi tal-komponenti magħrufa biss, bid-dikjarazzjoni addizzjonali fuq it-tikketta u fl-SDS li: "Fiha x % ta' komponenti b'perikli mhux magħrufa għall-ambjent akkwatiku".

4.1.4. ***Komunikazzjoni dwar il-Periklu***

4.1.4.1. L-elementi tat-tikketta għandhom jintużaw għal sustanzi jew taħlitiet li jilħqu l-kriterji dwar il-klassifikazzjoni f'din il-klassi ta' periklu skont it-Tabella 4.1.4.

Tabella 4.1.4

Elementi tat-tikketta għal dawk perikoluż għall-ambjent akkwatiku

PERIKLU AKKWATIKU AKUT	
	Akut 1
Pittogramma GHS	
Kelma bħala Sinjal	Twissija
Dikjarazzjoni tal-Periklu	H400: Tossika ħafna għall-organiżmi akkwatiċi
Dikjarazzjoni ta' Prekawzjoni — Prevenzjoni	P273
Dikjarazzjoni ta' Prekawzjoni — Reazzjoni	P391
Dikjarazzjoni ta' Prekawzjoni — Ħażna	
Dikjarazzjoni ta' Prekawzjoni — Rimi	P501

▼M2

PERIKLU AKKWATIKU FIT-TUL				
	Kronika 1	Kronika 2	Kronika 3	Kronika 4
Pittogrammi GHS			Ma tintuża l-ebda pittogramma	Ma tintuża l-ebda pittogramma
Kelma bħala Sinjal	Twissija	Ma tintuża l-ebda kelma bħala sinjal	Ma tintuża l-ebda kelma bħala sinjal	Ma tintuża l-ebda kelma bħala sinjal
Dikjarazzjoni tal-Periklu	H410: Tossika ħafna għall-organiżmi akkwatiċi b'mod li ħalli effetti dejjiema	H411: Tossika ħafna għall-organiżmi akkwatiċi b'mod li ħalli effetti dejjiema	H412: Tagħmel ħsara lill-organiżmi akkwatiċi b'mod li ħalli effetti dejjiema	H413: Tista' tikkawża effetti ta' ħsara dejjiema lill-organiżmi akkwatiċi
Dikjarazzjoni ta' Prekawzjoni — Prevenzjoni	P273	P273	P273	P273
Dikjarazzjoni ta' Prekawzjoni — Reazzjoni	P391	P391		
Dikjarazzjoni ta' Prekawzjoni — Ħażna				
Dikjarazzjoni ta' Prekawzjoni — Rimi	P501	P501	P501	P501

▼M2

5. PARTI 5: PERIKLI ADDIZZJONALI

5.1. **Perikoluži għas-saff tal-ożonu**

5.1.1. ***Definizzjonijiet u kunsiderazzjonijiet ġenerali***

5.1.1.1. Il-potenzjal ta' tnaqqis tal-ożonu (ODP) huwa kwantità integrattiva, differenti għal kull speċi ta' sors tal-alokarbonju, li jirrappreżenta l-estent tat-tnaqqis tal-ożonu fl-istratorsfera mistenni mill-alokarbonju fuq bażi skont kull massa fir-rigward tas-CFC-11. Id-definizzjoni formali tal-ODP hija l-proporzjon ta' perturbazzjonijiet integrati għall-ożonu kollu, għal emissjoni differenzjali tal-massa ta' kompost partikolari li hija relattiva għal emissjoni ekwivalenti ta' CFC-11.

Sustanza Perikoluża għas-Saff tal-Ożonu tfisser sustanza li, fuq il-bażi tal-evidenza disponibbli li tirrigwarda l-karatteristiċi tagħha u d-destin u l-aġir ambjentali previst jew osservat tagħha tista' tippreżenta periklu lill-istruttura u/jew il-funzjonament tas-saff stratosferiku tal-ożonu. Dan jinkudi sustanzi li huma mniżżla fl-Anness I għar-Regolament (KE) Nru 1005/2009 tal-Parlament Ewropew u tal-Kunsill tas-16 ta' Settembru 2009 dwar sustanzi li jnaqqsu s-saff tal-ożonu ([1]).

5.1.2. ***Kriterji dwar il-klassifikazzjoni tas-sustanzi***

5.1.2.1. Sustanza għandha tiġi klassifikata bħala Perikoluża għas-Saff tal-Ożonu (il-Kategorija 1) jekk l-evidenza disponibbli li tirrigwarda l-karatteristiċi tagħha u d-destin u l-aġir ambjentali previst jew osservat tagħha jindikaw li tista' tippreżenta periklu lill-istruttura u/jew lill-funzjonament tas-saff stratosferiku tal-ożonu.

5.1.3. ***Kriterji dwar il-klassifikazzjoni tat-taħlitiet***

5.1.3.1. It-taħlitiet għandhom jiġu klassifikati bħala Perikoluži għas-Saff tal-Ożonu (il-Kategorija 1) fuq il-bażi tal-konċentrazzjoni individwali tas-sustanza/i li jkun fihom li huwa klassifikati wkoll bħala Perikoluži għas-Saff tal-Ożonu (il-Kategorija 1), skont it-Tabella 5.1.

Tabella 5.1

Limiti ġeneriċi ta' konċentrazzjoni għal sustanzi (f'taħlita), kklassifikati bħala li Jagħmlu Ħsara lis-Saff tal-Ożonu (il-Kategorija 1), li jiskattaw il-klassifikazzjoni tat-taħlita bħala li Tagħmel Ħsara lis-Saff tal-Ożonu (il-Kategorija 1)

Klassifikazzjoni tas-sustanza	Klassifikazzjoni tat-taħlita
Perikoluża għas-saff tal-ożonu (il-Kategorija 1)	C ≥ 0,1 %

5.1.4. ***Komunikazzjoni dwar il-Periklu***

5.1.4.1. L-elementi tat-tikketta għandhom jintużaw għal sustanzi jew taħlitiet li jissodisfaw il-kriterji dwar il-klassifikazzjoni f'din il-klassi ta' periklu skont it-Tabella 5.2

Tabella 5.2

Elementi tat-tikketta għal dawk perikoluži għas-Saff tal-Ożonu

Simbolu/pittogramma	
Kelma bħala Sinjal	Twissija

([1]) ĠU L 286, 31.10.2009, p. 1.

▼**M2**

Dikjarazzjoni tal-Periklu	H420: Harms public health and the environment by destroying ozone in the upper atmosphere
Dikjarazzjonijiet ta' Prekawzjoni	P502

▼B

ANNESS II

REGOLI SPEĊJALI GĦAT-TIKKETTAR U L-IMBALLAĠĠ TA' ĊERTI SUSTANZI U TAĦLITIET

Dan l-Anness jikkonsisti f'5 partijiet:

— Il-Parti 1 fiha regoli speċjali dwar it-tikkettjar ta' ċerti sustanzi u taħlitiet klassifikati.

— Il-Parti 2 tistabbilixxi regoli għal stqarrijiet ta' periklu addizzjonali li għandhom jiġu inklużi fuq it-tikketta ta' ċerti taħlitiet.

— Il-Parti 3 tistabbilixxi r-regoli speċjali dwar l-imballaġġ.

— Il-Parti 4 tistabbilixxi regola speċjali għat-tikkettar tal-prodotti għall-protezzjoni tal-pjanti.

— Il-Parti 5 tistabbilixxi lista ta' sustanzi u taħlitiet perikolużi li għalihom japplika l-Artikolu 29(3).

1. PARTI 1: INFORMAZZJONI TA' PERIKLU SUPPLIMENTARI

Id-dikjarazzjonijiet stabbiliti fit-taqsimiet 1.1 u 1.2 għandhom jiġu assenjati skond l-Artikolu 25(1) għas-sustanzi u t-taħlitiet klassifikati għal perikli fiżiċi, għas-saħħa u dawk ambjentali.

1.1. **Proprjetajiet fiżiċi**

1.1.1. ***EUH001 – "Jisplodi meta jinxef"***

Għas-sustanzi u t-taħlitiet splussivi kif imsemmija fit-taqsima 2.1 ta' l-Anness 1, li jitqiegħdu fis-suq imxarrba bl-ilma jew bl-alkoħol jew dilwiti ma' sustanzi oħra biex irażżnu l-karatteristiċi splussivi tagħhom.

1.1.2. ***EUH006 – "Jisplodi meta jmiss jew ma jmissx ma' l-arja"***

Għas-sustanzi u t-taħlitiet li huma instabbli f'temperaturi ambjentali, bħall-aċetilena.

1.1.3. ***EUH014 – "Jirreaġġixxi b'mod vjolenti ma' l-ilma"***

Għas-sustanzi u t-taħlitiet li jirreaġġixxu b'mod vjolenti ma' l-ilma, bħall-kloru ta' l-aċitil, il-metalli alkalini, it-tetrakloru tat-titanju.

1.1.4. ***EUH018 – "Meta jintuża', jista' jifforma taħlita ta' fwar/arja li taqbad/splussiva"***

Għas-sustanzi u t-taħlitiet mhux klassifikati bħala li jaqbdu fihom nfsuhom, li jistgħu jiffurmaw taħlitiet ta' fwar/arja li jaqbdu/jisplodu. Għas-sustanzi dan jista' jkun il-każ għal idrokarboni aloġenati u għat-taħlitiet dan jista' jkun il-każ minħabba komponent volatili li jaqbad jew minħabba n-nuqqas ta' komponent volatili li ma jaqbadx.

1.1.5. ***EUH019 – "Jista' jifforma perossidi splussivi"***

Għas-sustanzi u t-taħlitiet li jistgħu jiffurmaw perossidi splussivi waqt il-ħżin, bħal etere dietiliku, 1,4-dijoksan.

1.1.6. ***EUH044 – "Riskju ta' splużjoni jekk jissaħħan fil-magħluq"***

Għas-sustanzi u t-taħlitiet mhux fihom infushom klassifikati bħala splussivi skond it-taqsima 2.1 ta' l-Anness I, iżda li jistgħu madankollu juru karatteristiċi splussivi fil-prattika jekk jissaħħnu fi spazju magħluq suffiċjenti. B'mod partikolari, sustanzi li jiddekomponu b'mod splussiv jekk jissaħħnu f'tank ta' l-azzar ma jurux dan l-effett jekk jissaħħnu f'kontenituri inqas b'saħħithom.

1.2. **Karatteristiċi tas-saħħa**

1.2.1. ***EUH029 –"Meta jmiss ma' l-ilma jarmi gass tossiku"***

Għas-sustanzi u t-taħlitiet li meta jmissu ma' l-ilma jew arja umda, jevolvu gassijiet tossiċi ħafna fil-kategorija 1, 2 jew 3 f'ammonti potenzjalment perikolużi, bħal fosfin ta' l-aluminju, pentasulfid tal-fosfru.

▼B

1.2.2. ***EUH031 – "Meta jmiss ma' l-aċtu jarmi gass tossiku"***

Għas-sustanzi u t-taħlitiet li jirreaġġixxu ma' l-aċtu biex jevolvu gassijiet tossiċi fil-kategorija 3 f'ammonti perikoluż, bħal hypochlorite tas-sodju, polisulfid tal-barju.

1.2.3. ***EUH032 – "Meta jmiss ma' l-aċtu jarmi gass tossiku ħafna"***

Għas-sustanzi u t-taħlitiet li jirreaġġixxu ma' l-aċtu biex jevolvu gassijiet tossiċi fil-kategorija 1 jew 2 f'ammonti perikoluż, bħal melħ taċ-ċjanur ta' l-idroġenu, l-azide tas-sodju.

1.2.4. ***EUH066 – "L-espożizzjoni ripetuta tista' twassal għal inxif jew qsim fil-ġilda"***

Għas-sustanzi u t-taħlitiet li jistgħu joħolqu tħassib minħabba l-ġilda xotta, imqarqċa jew maqsuma iżda li ma jilħqux il-kriterji dwar l-irritazzjoni fil-ġilda fit-taqsima 3.2 ta' l-Anness I ibbażati fuq jew:

— osservazzjonijiet prattiċi; jew

— evidenza rilevanti li tikkonċerna l-effetti previsti tagħhom fuq il-ġilda.

1.2.5. ***EUH070 – "Tossiku meta jmiss ma' l-għajnejn"***

Għas-sustanzi jew it-taħlitiet fejn test dwar l-irritazzjoni ta' l-għajnejn wera sinjali ċari ta' tossiċità sistemika jew mortalità fost l-annimali ttestjati, li x'aktarx hu dovut għall-assorbiment tas-sustanza jew tat-taħlita permezz tal-membrani mukoża ta' l-għajnejn. L-istqarrija għandha wkoll tiġi applikata jekk hemm evidenza dwar tossiċità sistemika wara li jmissu ma' l-għajnejn.

L-istqarrija għandha tkun applikata wkoll fejn sustanza jew taħlita jkun fiha sustanza oħra tikettata għal dan l-effett, jekk il-konċentrazzjoni ta' din is-sustanza hija ugwali għal, jew akbar minn 0,1 %, kemm-il darba ma jkunx speċifikat mod ieħor fil-parti 3 ta' l-Anness VI.

1.2.6. ***EUH071 – "Korrużiv għas-sistema respiratorja"***

Għas-sustanzi u t-taħlitiet flimkien mal-klassifikazzjoni dwar it-tossiċità li tinġibed man-nifs, jekk teżisti data li tindika li l-mekkaniżmu tat-tossiċità huwa l-korrużività skond it-taqsima 3.1.2.3.3 u n-Nota 1 tat-Tabella 3.1.3 fl-Anness I.

Għas-sustanzi u t-taħlitiet minbarra l-klassifikazzjoni għall-korrużività tal-ġilda, jekk ma teżistix data ta' ġbid man-nifs akut u li jista' jinġibed man-nifs.

2. PARTI 2: REGOLI SPEĊJALI GĦAL ELEMENTI TA' TIKKETTI SUPPLIMENTARI GĦAL ĊERTI TAĦLITIET

Id-dikjarazzjonijet stabbiliti fit-taqsimiet 2.1 sa 2.10 għandhom jiġu assenjati lil taħlitiet skond l-Artikolu 25(6).

2.1. **Taħlitiet li fihom iċ-ċomb**

It-tikketta fuq l-ippakkjar ta' żebgħat u verniċ li fihom ċomb fi kwantitajiet li jeċċedu 0,15 % (imfisser bħala piż tal-metall) tal-piż totali tat-taħlita, kif determinat skond l-istandard ISO 6503, għandu jkollha d-dikjarazzjoni li ġejja:

EUH201 – "Fiha ċ-ċomb. M'għandhiex tintuża' fuq uċuh li għandhom tendenza li jomogħduhom jew jerdgħuhom it-tfal".

Fil-każ ta' pakketti li l-kontenut tagħhom huwa inqas minn 125 ml, id-dikjarazzjoni tista' tkun kif ġej:

EUH201A – "Twissija! Fih iċ-ċomb"

2.2. **Taħlitiet li fihom is-cyanoacrylates**

It-tikketta fuq l-imballaġġ immedjat ta' kolla abbaži ta' cyanoacrylate għandu jkollha d-dikjarazzjoni li ġejja:

▼B

EUH202 – “Cyanoacrylate. Periklu. Iwaħħal il-ġilda u l-għajnejn fi ftit sekondi. Żomm ’il bogħod minn fejn jistgħu jilħquh it-tfal”

Parir adattat dwar is-sigurtà għandu jkun mal-pakkett.

2.3. **Is-siment u taħlitiet mas-siment**

Sakemm is-siment jew taħlitiet tas-siment mhumiex diġà klassifikati u ttikkettjati bħala sensittizzatur bid-dikjarazzjoni tal-periklu H317 “Jista’ jikkawża reazzjoni ta’ allerġija tal-ġilda”, it-tikketta fuq il-pakkett tas-siment u tat-taħlitiet tas-siment li jkun fihom, meta jkunu idrati, aktar minn 0,0002 % kromju solubbli (VI) tal-piż totali niexef tas-siment għandu jkollha d-dikjarazzjoni:

EUH203 – “Fiha l-kromju (VI). Tista’ tipproduċi reazzjoni allerġika”

Jekk jintużaw aġenti li jnaqqsu, mela l-imballaġġ tas-siment jew it-taħlitiet li fihom is-siment għandu jinkludi informazzjoni dwar id-data ta' l-imballaġġ, il-kondizzjonijiet tal-ħżin u l-perjodu ta’ ħżin adattat biex tibqa’ ssir l-attività ta’ l-aġent li jnaqqas u biex il-kontenut tal-kromju VI solubbli jinżamm taħt 0,0002 %.

2.4. **Taħlitiet li fihom l-isocyanates**

Sakemm ma jkunx identifikat fuq it-tikketta ta’ l-imballaġġ, it-taħlitiet li fihom l-isocyanates (bħala monomeri, l-oligomeri, il-prepolimeri, eċċ., jew taħlitiet minnhom) għandu jkollu fuqu din id-dikjarazzjoni li ġejja:

EUH204 – “Fihom l-isocyanates. Tista’ tipproduċi reazzjoni allerġika.”

2.5. **Taħlitiet li fihom kostitwenti ta’ l-eposside b’piż molekulari medju ta’ ≤ 700**

Sakemm ma jkunx identifikat fuq it-tikketta ta' l-imballaġġ, tat-taħlitiet li fihom kostitwenti ta’ l-eposside b'piż molekulari medju ta’ ≤ 700 għandu jkollhom din id-dikjarazzjoni:

EUH205 – “Fihom kostitwenti ta’ l-eposside. Tista’ tipproduċi reazzjoni allerġika.”

2.6. **Taħlitiet mibjugħa lill-pubbliku ġenerali li fihom kloru attiv**

It-tikketta fuq l-imballaġġ tat-taħlitiet li fiha aktar minn 1 % tal-kloru attiv għandu jkollha fuqha d-dikjarazzjonijiet li ġejjin:

EUH206 – “Twissija! Tużax flimkien ma’ prodotti oħrajn. Tista’ terħi gassijiet perikolużi (kloru)”

2.7. **Taħlitiet li fihom il-kadmju (liegi) u maħsuba biex jintużaw għall-kisi bir-ramm jew għall-issaldjar**

It-tikketta fuq l-imballaġġ tat-taħlitiet imsemmija hawn fuq għandu jkollha fuqha d-dikjarazzjoni li ġejja:

EUH207 – “Twissija! Fih il-kadmju. Duħħan perikoluż jifforma waqt l-użu. Ara l-informazzjoni provduta mill-manifattur. Ħares l-istruzzjonijiet ta’ sikurezza”

▼M2

2.8 **Taħlitiet li fihom mill-inqas sustanza waħda sensitizzanti**

It-tikketta fuq l-imballaġġ tat-taħlitiet li mhumiex klassifikati bħala sensitizzanti iżda li fihom mill-inqas sustanza waħda klassifikata bħala sensitizzanti u preżenti f’konċentrazzjoni daqs jew akbar minn dik speċifikata fit-Tabella 3.4.6 tal-Anness I għandu jkollha d-dikjarazzjoni:

EUH208 — “Fiha (isem tas-sustanza sensitizzanti). Tista’ tipproduċi reazzjoni allerġika”.

Taħlitiet klassifikati bħala sensitizzanti li fihom sustanza/i oħra klassifikati bħala sensitizzati (minbarra dik li twassal għall-klassifikazzjoni tat-taħlita) u preżenti f’konċentrazzjoni daqs jew akbar minn dik speċifikata fit-Tabella 3.4.6 tal-Anness I għandu jkollhom l-isem/ismijiet ta’ dik/dawk is-sustanza/i fuq it-tikketta.

▼B

2.9. **Taħlitiet li fihom idrokarboni aloġenati**

It-taħlitiet likwidi li ma juru l-ebda punt ta' infjammabbiltà jew punt ta' injammabbiltà ogħla minn 60 °C iżda mhux aktar minn 93 °C u li fihom idrokarboni aloġenati u aktar minn 5 % sustanzi li jaqbdu jew li jaqbdu malajr ħafna, it-tikketta ta' fuq l-imballaġġ għandu jkollha waħda mid-dikjarazzjonijiet li ġejjin, li jiddependi minn jekk is-sostanzi msemmija hawn fuq jaqbdux malajr ħafna jew jaqbdux:

EUH209 – "Jista' jieħu n-nar malajr meta jintuża" jew

EUH209A – "Jista' jieħu n-nar meta jintuża"

2.10. **Taħlitiet mhux intenzjonati għall-pubbliku ġenerali**

Għall-taħlitiet mhux klassifikati bħala perikolużi iżda li fihom:

▼M2

— ≥ 0,1 % ta' sustanza kklassifikata bħala sensitizzatur tal-ġilda kategorija 1, 1B, sensitizzaturi respiratorji kategorija 1, 1B, jew kategorija karċinoġenika 2; jew

— ≥ 0,01 % ta' sustanza kklassifikata bħala sensitizzatur tal-ġilda kategorija 1 A, sensitizzaturi respiratorji kategorija 1 A; jew

— ≥ wieħed minn għaxra ta' limitu ta' konċentrazzjoni speċifika għal sustanza kklassifikata bħala sensitizzatur tal-ġilda jew sensitizzaturi respiratorju b'limitu speċifiku ta' konċentrazzjoni aktar baxx minn 0,1 %; jew

▼B

— ≥ 0,1 % tas-sustanza klassifikata bħala tossika għar-riproduzzjoni fil-kategoriji 1A, 1B jew 2, jew b'effetti fuq jew permezz tat-treddigħ; jew

— mill-inqas sustanza waħda f'konċentrazzjoni individwali ta' ≥ 1 % bil-piż għal taħlitiet mhux bil-gass u ≥ 0,2 % bil-volum għal taħlitiet bil-gass jew:

— klassifikat ma' perikli għas-saħħa u għall-ambjent oħrajn; jew

— li għalih hemm limiti ta' espożizzjoni tal-post tax-xogħol Komunitarju

it-tikketta fuq l-imballaġġ għandu jkollha d-dikjarazzjoni:

EUH210 – "Il-karta bid-data dwar is-sikurezza tingħata meta tintalab".

2.11 **Aerosols**

Nnota li l-aerosols huma soġġetti wkoll għad-dispożizzjonijiet tat-tikkettar skond il-punti 2.2 u 2.3 fl-Anness tad-Direttiva 75/324/KEE.

3. PARTI 3: REGOLI SPEĊJALI DWAR L-IMBALLAĠĠ

3.1. **Dispożizzjonijiet marbuta ma' qfieli reżistenti għat-tfal**

3.1.1. ***Imballaġġ li jrid ikun mgħammar bi qfieli reżistenti għat-tfal***

3.1.1.1. Imballaġġ ta' kwalunkwe kapaċità li fih sustanza jew taħlita fornuta lill-pubbliku ġenerali u kklassifikata għat-tossiċità akuta, kategoriji 1 sa 3, STOT – espożizzjoni waħda kategorija 1, – STOT espożizzjoni ripetuta kategorija 1, jew korrużjoni tal-ġilda kategorija 1 għandhom ikunu mgħammra bi qfieli reżistenti għat-tfal.

3.1.1.2. Imballaġġ ta' kwalunkwe kapaċità li fih sustanza jew taħlita provduta lill-pubbliku ġenerali li tippreżenta periklu għan-nifs u klassifikata skond it-taqsimiet 3.10.2 u 3.10.3 ta' l-Anness I u ttikkettati skond it-taqsima 3.10.4.1 ta' l-Anness I, ħlief fil-każ ta' sustanzi u taħlitiet li jitqiegħdu fis-suq f'forma ta' aerosols jew f'kontenitur mgħammar b'attrezzatura ta' sprej issiġġillat, għandhom ikunu mgħammra bi qfieli reżistenti għat-tfal.

▼B

3.1.1.3 Fejn sustanza jew taħlita fiha talanqas waħda mis-sustanzi msemmija hawn taħt preżenti f'konċentrazzjoni ugwali għal jew akbar mill-konċentrazzjonijiet massimi individwali speċifikati, li huma fornuti lill-pubbliku ġenerali, l-imballaġġ ta' kwalunkwe kapaċità għandu jkun mgħammar bi qfieli reżistenti għat-tfal.

Nru.	Identifikazzjoni tas-sustanza			Limitu ta' konċentrazzjoni
	CAS Nru:	Isem	KE Nru:	
1	67-56-1	methanol	200-659-6	≥ 3 %
2	75-09-2	diklorometanu	200-838-9	≥ 1 %

3.1.2 ***Pakketti li jistgħu jerġgħu jingħalqu***

Qfieli reżistenti għat-tfal użati fuq pakketti li jistgħu jerġgħu jingħalqu għandhom jikkonformaw ma' l-istandard EN ISO 8317 kif emendat relatat ma' "Pakketti reżistenti għat-tfal – Rekwiżiti u metodi ta' ttestjar għall-pakketti li jistgħu jerġgħu jingħalqu" adottati mill-Kumitat Ewropew għall-Istandardizzazzjoni (CEN) u mill-Organizzazzjoni Internazzjonali dwar l-Istandards (ISO).

3.1.3 ***Pakketti li ma jistgħux jerġgħu jingħalqu***

Qfieli reżistenti għat-tfal użati fuq pakketti li ma jistgħux jerġgħu jingħalqu għandhom jikkonformaw ma' l-istandard CEN EN 862 kif emendat relatat ma' "Imballaġġ – Imballaġġ reżistenti għat-tfal – Rekwiżiti u proċeduri ta' ttestjar għall-pakketti li ma jistgħux jerġgħu jingħalqu għall-prodotti mhux farmaċewtiċi" adottati mill-Kumitat Ewropew għall-Istandardizzazzjoni (CEN).

3.1.4 ***Noti***

3.1.4.1. L-evidenza tal-konformità ma' l-istandards t'hawn fuq tista' tiġi ċertifikata biss mil-laboratorji li jikkonformaw ma' l-Istandard EN ISO/IEC 17025 kif emendat.

3.1.4.2. *Każijiet speċifiċi*

Jekk jidher ovvju li l-imballaġġ hu sikur biżżejjed għat-tfal minħabba li ma jistax ikollhom aċċess għall-kontenut mingħajr ma jużaw xi għodda, it-test imsemmi fit-taqsima 3.1.2 jew 3.1.3 m'hemmx għalfejn isir.

Fil-każijiet l-oħra kollha u fejn hemm raġunijiet biżżejjed biex ikun hemm dubju dwar is-sikurezza ta' l-għeluq għat-tfal, l-awtorità nazzjonali tista' titlob lill-persuna responsabbli mit-tqegħid tal-prodott fis-suq biex tagħtiha ċertifikat minn laboratorju ċertifikanti, imsemmi fit-taqsima 3.1.4.1, li jiddikjara jew li:

— it-tip ta' għeluq hu tali li mhux neċessarju li jsir it-test imsemmi fit-taqsima 3.1.2 jew 3.1.3; jew

— l-għeluq ġie ttestjat u nstab li hu konformi ma' l-istandards imsemmija hawn fuq.

3.2. **Twissijiet li jintmessu**

3.2.1. ***Imballaġġ li għandu jiġi mgħammar bi twissija li tintmess***

Fejn sustanzi jew taħlitiet huma fornuti lill-pubbliku ġenerali u klassifikati għat-tossiċità akuta, il-korrużjoni tal-ġilda, il-bidla fil-proċess taċ-ċelloli tal-mikrobi kategorija 2, il-karċinoġeniċità kategorija 2, it-tossiċità riproduttiva kategorija 2,is-sensibbilità respiratorja, jew STOT, kategoriji 1 u 2, periklu tan-nifs, jew gassijiet, likwidi u solidi li jaqbdu fil-kategoriji 1 u 2, l-imballaġġ ta' kwalunkwe kapaċità, għandhom jiġu mgħammra b'twissija ta' periklu li tintmess.

3.2.2 ***Dispożizzjonijiet marbuta mat-twissija li tintmess***

▼M2

3.2.2.1. Din id-dispożizzjoni ma tapplikax għall-aerosols li huma klassifikati u ttikkettati biss bħala “aerosols li jaqbdu, Kategorija 1” jew “aerosols li jaqbdu, Kategorija 2”. Lanqas ma tapplika għal reċipjenti tal-gass trasportabbli.

▼B

3.2.2.2. L-ispeċifikazzjonijiet tekniċi għall-mekkaniżmi ta’ twissija li tintmess għandhom jikkonformaw ma’ l-istandard EN ISO 11683 kif emendat “Imballaġġ – Twissijiet li jintmessu dwar ir-Rekwiżiti għall-periklu”.

4. PARTI 4: REGOLA SPEĊJALI GĦAT-TIKKETTAR TA’ PRODOTTI GĦALL-PROTEZZJONI TAL-PJANTI

Mingħajr preġudizzju għall-informazzjoni meħtieġa skond l-Artikolu 16 tad-Direttiva 91/414/KEE u l-Anness V ta' dik id-Direttiva, it-tikkettjar għall-prodotti għall-protezzjoni tal-pjanti soġġett għad-Direttiva 91/414/KEE għandhom jinkludu l-formulazzjoni li ġejja:

EUH401 -“Biex jiġu evitati riskji għas-saħħa tal-bniedem u għall-ambjent, segwi l-istruzzjonijiet għall-użu”

5. PARTI 5: LISTA TA’ SUSTANZI U TAĦLITIET PERIKOLUŻI LI JAPPLIKA GĦALIHOM L-ARTIKOLU 29(3)

— Siment imħallat lest u konkos fi stat imxarrab

▼B

ANNESS III

LISTA TA' L-ISTQARRIJIET DWAR IL-PERIKLU

1. **Parti 1: Stqarrijiet dwar il-Periklu**

▼M2

Id-dikjarazzjonijiet ta' periklu għandhom jiġu applikati skont il-Partijiet 2, 3, 4 u 5 tal-Anness I.

Fl-għażla tad-dikjarazzjonijiet ta' periklu skont l-Artikoli 21 u 27, il-forniturijistgħu jużaw id-dikjarazzjonijiet ikkombinati ta' periklu pprovduti f'dan l-Anness.

Skont l-Artikolu 27 il-prinċipji ta' preċedenza li ġejjin għad-dikjarazzjonijiet ta' periklu jistgħu japplikaw għall-ittikkettar:

(a) Jekk tiġi assenjata d-dikjarazzjoni ta' periklu H410 "Tossika ħafna għall-ħajja akkwatika b'effetti li jdumu ħafna", id-dikjarazzjoni H400 "Tossika ħafna għall-ħajja akkwatika" tista' titħalla barra;

(b) Jekk tiġi assenjata d-dikjarazzjoni H314 "Tikkawża ħruq serju lill-ġilda u ħsara lill-għajnejn", id-dikjarazzjoni H318 "Tagħmel ħsara serja lill-għajnejn" tista' titħalla barra.

Sabiex jiġi indikat il-mod ta' amministrazzjoni jew esponiment, jistgħu jintużaw id-dikjarazzjonijiet tal-periklu kombinati tat-Tabella 1.2.

▼B

Tabella 1.1

Stqarrijiet ta' periklu dwar il-perikli fiżiċi

H200 ►M2 —— ◄	Lingwa	2.1 – Splussivi, Splussivi instabbli
	BG	Нестабилен експлозив.
	ES	Explosivo inestable.
	CS	Nestabilní výbušnina.
	DA	Ustabilt eksplosiv.
	DE	Instabil, explosiv.
	ET	Ebapüsiv lõhkeaine.
	EL	Ασταθή εκρηκτικά.
	EN	Unstable explosives.
	FR	Explosif instable.
	GA	Pléascáin éagobhsaí.
▼M4	HR	Nestabilni eksplozivi.
▼B	IT	Esplosivo instabile.
	LV	Nestabili sprādzienbīstami materiāli.
	LT	Nestabilios sprogios medžiagos.
	HU	Instabil robbanóanyagok.
	MT	Splussivi instabbli.
	NL	Instabiele ontplofbare stof.
	PL	Materiały wybuchowe niestabilne.
	PT	Explosivo instável.

▼B

H200 ►M2 —— ◄	Lingwa	2.1 – Splussivi, Splussivi instabbli
	RO	Exploziv instabil.
	SK	Nestabilné výbušniny.
	SL	Nestabilni eksplozivi.
	FI	Epästabiili räjähde.
	SV	Instabilt explosivt.

▼M2 _____

▼B

H201	Lingwa	2.1 - Splussivi, Diviżjoni 1.1
	BG	Експлозив; опасност от масова експлозия.
	ES	Explosivo; peligro de explosión en masa.
	CS	Výbušnina; nebezpečí masivního výbuchu.
	DA	Eksplosiv, masseeksplosionsfare.
	DE	Explosiv, Gefahr der Massenexplosion.
	ET	Plahvatusohtlik; massiplahvatusoht.
	EL	Εκρηκτικό· κίνδυνος μαζικής έκρηξης.
	EN	Explosive; mass explosion hazard.
	FR	Explosif; danger d'explosion en masse.
	GA	Pléascach; guais mhórphléasctha.
▼M4	HR	Eksplozivno; opasnost od eksplozije ogromnih razmjera.
▼B	IT	Esplosivo; pericolo di esplosione di massa.
	LV	Sprādzienbīstams; masveida sprādzienbīstamība.
	LT	Sprogios medžiagos, kelia masinio sprogimo pavojų.
	HU	Robbanóanyag; teljes tömeg felrobbanásának veszélye.
	MT	Splussiv; periklu li jisplodu kollha f'daqqa.
	NL	Ontplofbare stof; gevaar voor massa-explosie.
	PL	Materiał wybuchowy; zagrożenie wybuchem masowym.
	PT	Explosivo; perigo de explosão em massa.
	RO	Exploziv; pericol de explozie în masă.
	SK	Výbušnina, nebezpečenstvo rozsiahleho výbuchu.
	SL	Eksplozivno; nevarnost eksplozije v masi.

▼B

H201	Lingwa	2.1 - Splussivi, Diviżjoni 1.1
	FI	Räjähde; massaräjähdysvaara.
	SV	Explosivt. Fara för massexplosion.

H202	Lingwa	2.1 - Splussivi, Diviżjoni 1.2
	BG	Експлозив; сериозна опасност от разпръскване.
	ES	Explosivo; grave peligro de proyección.
	CS	Výbušnina; vážné nebezpečí zasažení částicemi.
	DA	Eksplosiv, alvorlig fare for udslyngning af fragmenter.
	DE	Explosiv; große Gefahr durch Splitter, Spreng- und Wurfstücke.
	ET	Plahvatusohtlik; suur laialipaiskumisoht.
	EL	Εκρηκτικό· σοβαρός κίνδυνος εκτόξευσης.
	EN	Explosive, severe projection hazard.
	FR	Explosif; danger sérieux de projection.
	GA	Pléascach, guais throm teilgin.
▼M4	HR	Eksplozivno; velika opasnost od rasprskavanja.
▼B	IT	Esplosivo; grave pericolo di proiezione.
	LV	Sprādzienbīstams; augsta izmetes bīstamība.
	LT	Sprogios medžiagos, kelia didelį išsvaidymo pavojų.
	HU	Robbanóanyag; kivetés súlyos veszélye.
	MT	Splussiv, periklu serju ta' projezzjoni.
	NL	Ontplofbare stof, ernstig gevaar voor scherfwerking.
	PL	Materiał wybuchowy, poważne zagrożenie rozrzutem.
	PT	Explosivo, perigo grave de projecções.
	RO	Exploziv; pericol grav de proiectare.
	SK	Výbušnina, závažné nebezpečenstvo rozletenia úlomkov.
	SL	Eksplozivno, velika nevarnost za nastanek drobcev.
	FI	Räjähde; vakava sirpalevaara.
	SV	Explosivt. Allvarlig fara för splitter och kaststycken.

H203	Lingwa	2.1 - Splussivi, Diviżjoni 1.3
	BG	Експлозив; опасност от пожар, взрив или разпръскване.
	ES	Explosivo; peligro de incendio, de onda expansiva o de proyección.
	CS	Výbušnina; nebezpečí požáru, tlakové vlny nebo zasažení částicemi.

▼B

H203	Lingwa	2.1 - Splussivi, Diviżjoni 1.3
	DA	Eksplosiv, fare for brand, eksplosion eller udslyngning af fragmenter.
	DE	Explosiv; Gefahr durch Feuer, Luftdruck oder Splitter, Spreng- und Wurfstücke.
	ET	Plahvatusohtlik; süttimis-, plahvatus- või laialipaiskumisoht.
	EL	Εκρηκτικό· κίνδυνος πυρκαγιάς, ανατίναξης ή εκτόξευσης.
	EN	Explosive; fire, blast or projection hazard.
	FR	Explosif; danger d'incendie, d'effet de souffle ou de projection.
	GA	Pléascach; guais dóiteáin, phléasctha nó teilgin.
▼M4	HR	Eksplozivno; opasnost od vatre, udarnog vala ili rasprskavanja.
▼B	IT	Esplosivo; pericolo di incendio, di spostamento d'aria o di proiezione.
	LV	Sprādzienbīstams; uguns, triecienviļņa vai izmetes bīstamība.
	LT	Sprogios medžiagos, kelia gaisro, sprogimo arba išsvaidymo pavojų.
	HU	Robbanóanyag; tűz, robbanás vagy kivetés veszélye.
	MT	Splussiv; periklu ta' nar, blast jew projezzjoni.
	NL	Ontplofbare stof; gevaar voor brand, luchtdrukwerking of scherfwerking.
	PL	Materiał wybuchowy; zagrożenie pożarem, wybuchem lub rozrzutem.
	PT	Explosivo; perigo de incêndio, sopro ou projecções.
	RO	Exploziv; pericol de incendiu, detonare sau proiectare.
	SK	Výbušnina, nebezpečenstvo požiaru, výbuchu alebo rozletenia úlomkov.
	SL	Eksplozivno; nevarnost za nastanek požara, udarnega vala ali drobcev.
	FI	Räjähde; palo-, räjähdys- tai sirpalevaara.
	SV	Explosivt. Fara för brand, tryckvåg eller splitter och kaststycken.

H204	Lingwa	2.1 - Splussivi, Diviżjoni 1.4
	BG	Опасност от пожар или разпръскване.
	ES	Peligro de incendio o de proyección.
	CS	Nebezpečí požáru nebo zasažení částicemi.
	DA	Fare for brand eller udslyngning af fragmenter.
	DE	Gefahr durch Feuer oder Splitter, Spreng- und Wurfstücke.

▼B

H204	Lingwa	2.1 - Splussivi, Diviżjoni 1.4
	ET	Süttimis- või laialipaiskumisoht.
	EL	Κίνδυνος πυρκαγιάς ή εκτόξευσης.
	EN	Fire or projection hazard.
	FR	Danger d'incendie ou de projection.
	GA	Guais dóiteáin nó teilgin.
▼M4	HR	Opasnost od vatre ili rasprskavanja.
▼B	IT	Pericolo di incendio o di proiezione.
	LV	Uguns vai izmetes bīstamība.
	LT	Gaisro arba išsvaidymo pavojus.
	HU	Tűz vagy kivetés veszélye.
	MT	Periklu ta' nar jew ta' projezzjoni.
	NL	Gevaar voor brand of scherfwerking.
	PL	Zagrożenie pożarem lub rozrzutem.
	PT	Perigo de incêndio ou projecções.
	RO	Pericol de incendiu sau de proiectare.
	SK	Nebezpečenstvo požiaru alebo rozletenia úlomkov.
	SL	Nevarnost za nastanek požara ali drobcev.
	FI	Palo- tai sirpalevaara.
	SV	Fara för brand eller splitter och kaststycken.

H205	Lingwa	2.1 - Splussivi, Diviżjoni 1.5
	BG	Може да предизвика масова експлозия при пожар.
	ES	Peligro de explosión en masa en caso de incendio.
	CS	Při požáru může způsobit masivní výbuch.
	DA	Fare for masseeksplosion ved brand.
	DE	Gefahr der Massenexplosion bei Feuer.
	ET	Süttimise korral massiplahvatusoht.
	EL	Κίνδυνος μαζικής έκρηξης σε περίπτωση πυρκαγιάς.
	EN	May mass explode in fire.
	FR	Danger d'explosion en masse en cas d'incendie.
	GA	D'fhéadfadh sé go mbeadh mórphléascadh i dtine.
▼M4	HR	U vatri može izazvati eksploziju ogromnih razmjera.
▼B	IT	Pericolo di esplosione di massa in caso d'incendio.

▼B

H205	Lingwa	2.1 - Splussivi, Diviżjoni 1.5
	LV	Ugunī var masveidā eksplodēt.
	LT	Per gaisrą gali sukelti masinį sprogimą.
	HU	Tűz hatására a teljes tömeg felrobbanhat.
	MT	Jista' jisplodi f'daqqa fin-nar.
	NL	Gevaar voor massa-explosie bij brand.
	PL	Może wybuchać masowo w przypadku pożaru.
	PT	Perigo de explosão em massa em caso de incêndio.
	RO	Pericol de explozie în masă în caz de incendiu.
	SK	Nebezpečenstvo rozsiahleho výbuchu pri požiari.
	SL	Pri požaru lahko eksplodira v masi.
	FI	Koko massa voi räjähtää tulessa.
	SV	Fara för massexplosion vid brand.

H220	Lingwa	2.2 - Gassijiet li jaqbdu, Kategorija ta' Periklu 1
	BG	Изключително запалим газ.
	ES	Gas extremadamente inflamable.
	CS	Extrémně hořlavý plyn.
	DA	Yderst brandfarlig gas.
	DE	Extrem entzündbares Gas.
	ET	Eriti tuleohtlik gaas.
	EL	Εξαιρετικά εύφλεκτο αέριο.
	EN	Extremely flammable gas.
	FR	Gaz extrêmement inflammable.
	GA	Gás fíor-inadhainte.
▼M4	HR	Vrlo lako zapaljivi plin.
▼B	IT	Gas altamente infiammabile.
	LV	Īpaši viegli uzliesmojoša gāze.
	LT	Ypač degios dujos.
	HU	Rendkívül tűzveszélyes gáz.
	MT	Gass li jaqbad malajr ħafna.
	NL	Zeer licht ontvlambaar gas.
	PL	Skrajnie łatwopalny gaz.
	PT	Gás extremamente inflamável.
	RO	Gaz extrem de inflamabil.
	SK	Mimoriadne horľavý plyn.
	SL	Zelo lahko vnetljiv plin.

▼B

H220	Lingwa	2.2 - Gassijiet li jaqbdu, Kategorija ta' Periklu 1
	FI	Erittäin helposti syttyvä kaasu.
	SV	Extremt brandfarlig gas.

H221	Lingwa	2.2 - Gassijiet li jaqbdu, Kategorija ta' Periklu 2.
	BG	Запалим газ.
	ES	Gas inflamable.
	CS	Hořlavý plyn.
	DA	Brandfarlig gas.
	DE	Entzündbares Gas.
	ET	Tuleohtlik gaas.
	EL	Εύφλεκτο αέριο.
	EN	Flammable gas.
	FR	Gaz inflammable.
	GA	Gás inadhainte.
▼M4	HR	Zapaljivi plin.
▼B	IT	Gas infiammabile.
	LV	Uzliesmojoša gāze.
	LT	Degios dujos.
	HU	Tűzveszélyes gáz.
	MT	Gass li jaqbad.
	NL	Ontvlambaar gas.
	PL	Gaz łatwopalny.
	PT	Gás inflamável.
	RO	Gaz inflamabil.
	SK	Horľavý plyn.
	SL	Vnetljiv plin.
	FI	Syttyvä kaasu.
	SV	Brandfarlig gas.

H222	Lingwa	2.3 - Ajrusols li jaqbdu, Kategorija ta' Periklu 1
	BG	Изключително запалим аерозол.
	ES	Aerosol extremadamente inflamable.
	CS	Extrémně hořlavý aerosol.
	DA	Yderst brandfarlig aerosol.
	DE	Extrem entzündbares Aerosol.
	ET	Eriti tuleohtlik aerosool.
	EL	Εξαιρετικά εύφλεκτο αερόλυμα.
	EN	Extremely flammable aerosol.

▼B

H222	Lingwa	2.3 - Ajrusols li jaqbdu, Kategorija ta' Periklu 1
	FR	Aérosol extrêmement inflammable.
	GA	Aerasól fíor-inadhainte.
▼M4	HR	Vrlo lako zapaljivi aerosol.
▼B	IT	Aerosol altamente infiammabile.
	LV	Īpaši viegli uzliesmojošs aerosols.
	LT	Ypač degus aerozolis.
	HU	Rendkívül tűzveszélyes aeroszol.
	MT	Aerosol li jaqbad malajr ħafna.
	NL	Zeer licht ontvlambare aerosol.
	PL	Skrajnie łatwopalny aerozol.
	PT	Aerossol extremamente inflamável.
	RO	Aerosol extrem de inflamabil.
	SK	Mimoriadne horľavý aerosól.
	SL	Zelo lahko vnetljiv aerosol.
	FI	Erittäin helposti syttyvä aerosoli.
	SV	Extremt brandfarlig aerosol.

H223	Lingwa	2.3 - Ajrusols li jaqbdu, Kategorija ta' Periklu 2
	BG	Запалим аерозол.
	ES	Aerosol inflamable.
	CS	Hořlavý aerosol.
	DA	Brandfarlig aerosol.
	DE	Entzündbares Aerosol.
	ET	Tuleohtlik aerosool.
	EL	Εύφλεκτο αερόλυμα.
	EN	Flammable aerosol.
	FR	Aérosol inflammable.
	GA	Aerasól inadhainte.
▼M4	HR	Zapaljivi aerosol.
▼B	IT	Aerosol infiammabile.
	LV	Uzliesmojošs aerosols.
	LT	Degus aerozolis.
	HU	Tűzveszélyes aeroszol.
	MT	Aerosol li jaqbad.
	NL	Ontvlambare aerosol.
	PL	Aerozol łatwopalny.

▼B

H223	Lingwa	2.3 - Ajrusols li jaqbdu, Kategorija ta' Periklu 2
	PT	Aerossol inflamável.
	RO	Aerosol inflamabil.
	SK	Horľavý aerosól.
	SL	Vnetljiv aerosol.
	FI	Syttyvä aerosoli.
	SV	Brandfarlig aerosol.

H224	Lingwa	2.6 - Likwidi li jaqbdu, Kategorija ta' Periklu 1
	BG	Изключително запалими течност и пари.
	ES	Líquido y vapores extremadamente inflamables.
	CS	Extrémně hořlavá kapalina a páry.
	DA	Yderst brandfarlig væske og damp.
	DE	Flüssigkeit und Dampf extrem entzündbar.
	ET	Eriti tuleohtlik vedelik ja aur.
	EL	Υγρό και ατμοί εξαιρετικά εύφλεκτα.
	EN	Extremely flammable liquid and vapour.
	FR	Liquide et vapeurs extrêmement inflammables.
	GA	Leacht fíor-inadhainte agus gal fhíor-inadhainte.
▼M4	HR	Vrlo lako zapaljiva tekućina i para.
▼B	IT	Liquido e vapori altamente infiammabili.
	LV	Īpaši viegli uzliesmojošs šķidrums un tvaiki.
	LT	Ypač degūs skystis ir garai.
	HU	Rendkívül tűzveszélyes folyadék és gőz.
	MT	Likwidu u fwar li jaqbdu malajr ħafna.
	NL	Zeer licht ontvlambare vloeistof en damp.
	PL	Skrajnie łatwopalna ciecz i pary.
	PT	Líquido e vapor extremamente inflamáveis.
	RO	Lichid şi vapori extrem de inflamabili.
	SK	Mimoriadne horľavá kvapalina a pary.
	SL	Zelo lahko vnetljiva tekočina in hlapi.
	FI	Erittäin helposti syttyvä neste ja höyry.
	SV	Extremt brandfarlig vätska och ånga.

H225	Lingwa	2.6 - Likwidi li jaqbdu, Kategorija ta' Periklu 2
	BG	Силно запалими течност и пари.
	ES	Líquido y vapores muy inflamables.
	CS	Vysoce hořlavá kapalina a páry.
	DA	Meget brandfarlig væske og damp.

▼B

H225	Lingwa	2.6 - Likwidi li jaqbdu, Kategorija ta' Periklu 2
	DE	Flüssigkeit und Dampf leicht entzündbar.
	ET	Väga tuleohtlik vedelik ja aur.
	EL	Υγρό και ατμοί πολύ εύφλεκτα.
	EN	Highly flammable liquid and vapour.
	FR	Liquide et vapeurs très inflammables.
	GA	Leacht an-inadhainte agus gal an-inadhainte.
▼M4	HR	Lako zapaljiva tekućina i para.
▼B	IT	Liquido e vapori facilmente infiammabili.
	LV	Viegli uzliesmojošs šķidrums un tvaiki.
	LT	Labai degūs skystis ir garai.
	HU	Fokozottan tűzveszélyes folyadék és gőz.
	MT	Likwidu u fwar li jaqbdu malajr ħafna.
	NL	Licht ontvlambare vloeistof en damp.
	PL	Wysoce łatwopalna ciecz i pary.
	PT	Líquido e vapor facilmente inflamáveis.
	RO	Lichid şi vapori foarte inflamabili.
	SK	Veľmi horľavá kvapalina a pary.
	SL	Lahko vnetljiva tekočina in hlapi.
	FI	Helposti syttyvä neste ja höyry.
	SV	Mycket brandfarlig vätska och ånga.

H226	Lingwa	2.6 - Likwidi li jaqbdu, Kategorija ta' Periklu 3
	BG	Запалими течност и пари.
	ES	Líquidos y vapores inflamables.
	CS	Hořlavá kapalina a páry.
	DA	Brandfarlig væske og damp.
	DE	Flüssigkeit und Dampf entzündbar.
	ET	Tuleohtlik vedelik ja aur.
	EL	Υγρό και ατμοί εύφλεκτα.
	EN	Flammable liquid and vapour.
	FR	Liquide et vapeurs inflammables.
	GA	Leacht inadhainte agus gal inadhainte.
▼M4	HR	Zapaljiva tekućina i para.
▼B	IT	Liquido e vapori infiammabili.
	LV	Uzliesmojošs šķidrums un tvaiki.
	LT	Degūs skystis ir garai.

▼B

H226	Lingwa	2.6 - Likwidi li jaqbdu, Kategorija ta' Periklu 3
	HU	Tűzveszélyes folyadék és gőz.
	MT	Likwidu u fwar li jaqbdu.
	NL	Ontvlambare vloeistof en damp.
	PL	Łatwopalna ciecz i pary.
	PT	Líquido e vapor inflamáveis.
	RO	Lichid şi vapori inflamabili.
	SK	Horľavá kvapalina a pary.
	SL	Vnetljiva tekočina in hlapi.
	FI	Syttyvä neste ja höyry.
	SV	Brandfarlig vätska och ånga.

H228	Lingwa	2.7 Solidi li jaqbdu, Kategorija ta' Periklu 1, 2
	BG	Запалимо твърдо вещество.
	ES	Sólido inflamable.
	CS	Hořlavá tuhá látka.
	DA	Brandfarligt fast stof.
	DE	Entzündbarer Feststoff.
	ET	Tuleohtlik tahke aine.
	EL	Εύφλεκτο στερεό.
	EN	Flammable solid.
	FR	Matière solide inflammable.
	GA	Solad inadhainte.
▼M4	HR	Zapaljiva krutina.
▼B	IT	Solido infiammabile.
	LV	Uzliesmojoša cieta viela.
	LT	Degi kietoji medžiaga.
	HU	Tűzveszélyes szilárd anyag.
	MT	Solidu li jaqbad.
	NL	Ontvlambare vaste stof.
	PL	Substancja stała łatwopalna.
	PT	Sólido inflamável.
	RO	Solid inflamabil.
	SK	Horľavá tuhá látka.
	SL	Vnetljiva trdna snov.
	FI	Syttyvä kiinteä aine.
	SV	Brandfarligt fast ämne.

▼B

H240	Lingwa	2.8 – Sustanzi u Taħlitiet li Jirreaġġixxu Waħedhom, Tip A 2.15 – Perossidi Organiċi, Tip A
	BG	Може да предизвика експлозия при нагряване.
	ES	Peligro de explosión en caso de calentamiento.
	CS	Zahřívání může způsobit výbuch.
	DA	Eksplosionsfare ved opvarmning.
	DE	Erwärmung kann Explosion verursachen.
	ET	Kuumenemisel võib plahvatada.
	EL	Η θέρμανση μπορεί να προκαλέσει έκρηξη.
	EN	Heating may cause an explosion.
	FR	Peut exploser sous l'effet de la chaleur.
	GA	D'fhéadfadh téamh a bheith ina chúis le pléascadh.
▼M4	HR	Zagrijavanje može uzrokovati eksploziju.
▼B	IT	Rischio di esplosione per riscaldamento.
	LV	Sakaršana var izraisīt eksploziju.
	LT	Kaitinant gali sprogti.
	HU	Hő hatására robbanhat.
	MT	It-tiswin jista' jikkawża splużjoni.
	NL	Ontploffingsgevaar bij verwarming.
	PL	Ogrzanie grozi wybuchem.
	PT	Risco de explosão sob a acção do calor.
	RO	Pericol de explozie în caz de încălzire.
	SK	Zahrievanie môže spôsobiť výbuch.
	SL	Segrevanje lahko povzroči eksplozijo.
	FI	Räjähdysvaarallinen kuumennettaessa.
	SV	Explosivt vid uppvärmning.

H241	Lingwa	2.8 – Sustanzi u Taħlitiet li Jirreaġġixxu Waħedhom, Tip B 2.15 – Perossidi Organiċi, Tip B
	BG	Може да предизвика пожар или експлозия при нагряване.
	ES	Peligro de incendio o explosión en caso de calentamiento.
	CS	Zahřívání může způsobit požár nebo výbuch.
	DA	Brand- eller eksplosionsfare ved opvarmning.
	DE	Erwärmung kann Brand oder Explosion verursachen.
	ET	Kuumenemisel võib süttida või plahvatada.
	EL	Η θέρμανση μπορεί να προκαλέσει πυρκαγιά ή έκρηξη.

▼B

H241	Lingwa	2.8 – Sustanzi u Taħlitiet li Jirreaġġixxu Waħedhom, Tip B 2.15 – Perossidi Organiċi, Tip B
	EN	Heating may cause a fire or explosion.
	FR	Peut s'enflammer ou exploser sous l'effet de la chaleur.
	GA	D'fhéadfadh téamh a bheith ina chúis le dóiteán nó le pléascadh.
▼M4	HR	Zagrijavanje može uzrokovati požar ili eksploziju.
▼B	IT	Rischio d'incendio o di esplosione per riscaldamento.
	LV	Sakaršana var izraisīt degšanu vai eksploziju.
	LT	Kaitinant gali sukelti gaisrą arba sprogti.
	HU	Hő hatására meggyulladhat vagy robbanhat.
	MT	It-tisħin jista' jikkawża nar jew splużjoni.
	NL	Brand- of ontploffingsgevaar bij verwarming.
	PL	Ogrzanie może spowodować pożar lub wybuch.
	PT	Risco de explosão ou de incêndio sob a acção do calor.
	RO	Pericol de incendiu sau de explozie în caz de încălzire.
	SK	Zahrievanie môže spôsobiť požiar alebo výbuch.
	SL	Segrevanje lahko povzroči požar ali eksplozijo.
	FI	Räjähdys- tai palovaarallinen kuumennettaessa.
	SV	Brandfarligt eller explosivt vid uppvärmning.

H242	Lingwa	2.8 – Sustanzi u Taħlitiet li Jirreaġġixxu Waħedhom, Tipi C, D, E, F 2.15 – Perossidi Organiċi, Tipi C, D, E, F
	BG	Може да предизвика пожар при нагряване.
	ES	Peligro de incendio en caso de calentamiento.
	CS	Zahřívání může způsobit požár.
	DA	Brandfare ved opvarmning.
	DE	Erwärmung kann Brand verursachen.
	ET	Kuumenemisel võib süttida.
	EL	Η θέρμανση μπορεί να προκαλέσει πυρκαγιά.
	EN	Heating may cause a fire.
	FR	Peut s'enflammer sous l'effet de la chaleur.
	GA	D'fhéadfadh téamh a bheith ina chúis le dóiteán.
▼M4	HR	Zagrijavanje može uzrokovati požar.
▼B	IT	Rischio d'incendio per riscaldamento.

▼B

H242	Lingwa	2.8 – Sustanzi u Taħlitiet li Jirreaġġixxu Waħedhom, Tipi C, D, E, F 2.15 – Perossidi Organiċi, Tipi C, D, E, F
	LV	Sakaršana var izraisīt degšanu.
	LT	Kaitinant gali sukelti gaisrą.
	HU	Hő hatására meggyulladhat.
	MT	It-tisħin jista' jikkawża nar.
	NL	Brandgevaar bij verwarming.
	PL	Ogrzanie może spowodować pożar.
	PT	Risco de incêndio sob a acção do calor.
	RO	Pericol de incendiu în caz de încălzire.
	SK	Zahrievanie môže spôsobiť požiar.
	SL	Segrevanje lahko povzroči požar.
	FI	Palovaarallinen kuumennettaessa.
	SV	Brandfarligt vid uppvärmning.

H250	Lingwa	2.9 – Likwidi Piroforiċi, Kategorija ta' Periklu 1 2.10 – Solidi Piroforiċi, Kategorija ta' Periklu 1
	BG	Самозапалва се при контакт с въздух.
	ES	Se inflama espontáneamente en contacto con el aire.
	CS	Při styku se vzduchem se samovolně vznítí.
	DA	Selvantænder ved kontakt med luft.
	DE	Entzündet sich in Berührung mit Luft von selbst.
	ET	Kokkupuutel õhuga süttib iseenesest.
	EL	Αυταναφλέγεται εάν εκτεθεί στον αέρα.
	EN	Catches fire spontaneously if exposed to air.
	FR	S'enflamme spontanément au contact de l'air.
	GA	Téann trí thine go spontáineach má nochtar don aer.
▼M4	HR	Samozapaljivo u dodiru sa zrakom.
▼B	IT	Spontaneamente infiammabile all'aria.
	LV	Spontāni aizdegas saskarē ar gaisu.
	LT	Veikiami oro savaime užsidega.
	HU	Levegővel érintkezve önmagától meggyullad.
	MT	Jieħu n-nar spontanjament jekk ikun espost għall-arja.
	NL	Vat spontaan vlam bij blootstelling aan lucht.
	PL	Zapala się samorzutnie w przypadku wystawienia na działanie powietrza.

▼B

H250	Lingwa	2.9 – Likwidi Piroforiċi, Kategorija ta' Periklu 1 2.10 – Solidi Piroforiċi, Kategorija ta' Periklu 1
	PT	Risco de inflamação espontânea em contacto com o ar.
	RO	Se aprinde spontan, în contact cu aerul.
	SK	Pri kontakte so vzduchuom sa spontánne vznieti.
	SL	Samodejno se vžge na zraku.
	FI	Syttyy itsestään palamaan joutuessaan koske-tuksiin ilman kanssa.
	SV	Spontanantänder vid kontakt med luft.

H251	Lingwa	2.11 – Sostanzi u Taħlitiet li Jisħnu Waħedhom, Kategorija ta' Periklu 1
	BG	Самонагряващо се: може да се запали.
	ES	Se calienta espontáneamente; puede inflamarse.
	CS	Samovolně se zahřívá: může se vznítit.
	DA	Selvopvarmende, kan selvantænde.
	DE	Selbsterhitzungsfähig; kann in Brand geraten.
	ET	Isekuumenev, võib süttida.
	EL	Αυτοθερμαίνεται: μπορεί να αναφλεγεί.
	EN	Self-heating: may catch fire.
	FR	Matière auto-échauffante; peut s'enflammer.
	GA	Féintéamh: d'fhéadfadh sé dul trí thine.
▼M4	HR	Samozagrijavanje; može se zapaliti.
▼B	IT	Autoriscaldante; può infiammarsi.
	LV	Pašsasilstošs; var aizdegties.
	LT	Savaime kaistančios, gali užsidegti.
	HU	Önmelegedő: meggyulladhat.
	MT	Jisħon waħdu: jista' jieħu n-nar.
	NL	Vatbaar voor zelfverhitting: kan vlam vatten.
	PL	Substancja samonagrzewająca się: może się zapalić.
	PT	Susceptível de auto-aquecimento: risco de inflamação.
	RO	Se autoîncălzește, pericol de aprindere.
	SK	Samovoľne sa zahrieva; môže sa vznietiť.
	SL	Samosegrevanje: lahko povzroči požar.
	FI	Itsestään kuumeneva; voi syttyä palamaan.
	SV	Självupphettande. Kan börja brinna.

▼B

H252	Lingwa	2.11 – Sostanzi u Taħlitiet li Jisħnu Waħedhom, Kategorija ta' Periklu 2
	BG	Самонагряващо се в големи количества; може да се запали.
	ES	Se calienta espontáneamente en grandes cantidades; puede inflamarse.
	CS	Ve velkém množství se samovolně zahřívá; může se vznítit.
	DA	Selvopvarmende i store mængder, kan selvantænde.
	DE	In großen Mengen selbsterhitzungsfähig; kann in Brand geraten.
	ET	Suurtes kogustes isekuumenev, võib süttida.
	EL	Σε μεγάλες ποσότητες αυτοθερμαίνεται: μπορεί να αναφλεγεί.
	EN	Self-heating in large quantities; may catch fire.
	FR	Matière auto-échauffante en grandes quantités; peut s'enflammer.
	GA	Féintéamh ina mhórchainníochtaí; d'fhéadfadh sé dul trí thine.
▼M4	HR	Samozagrijavanje u velikim količinama; može se zapaliti.
▼B	IT	Autoriscaldante in grandi quantità; può infiammarsi.
	LV	Lielos apjomos pašsasilstošs; var aizdegties.
	LT	Laikant dideliais kiekiais savaime kaista, gali užsidegti.
	HU	Nagy mennyiségben önmelegedő; meggyulladhat.
	MT	Jisħon waħdu f'kwantitajiet kbar; jista' jieħu n-nar.
	NL	In grote hoeveelheden vatbaar voor zelfverhitting; kan vlam vatten.
	PL	Substancja samonagrzewająca się w dużych ilościach; może się zapalić.
	PT	Susceptível de auto-aquecimento em grandes quantidades: risco de inflamação.
	RO	Se autoîncălzește, în cantități mari pericol de aprindere.
	SK	Vo veľkých množstvách sa samovoľne zahrieva; môže sa vznietiť.
	SL	Samosegrevanje v velikih količinah; lahko povzroči požar.
	FI	Suurina määrinä itsestään kuumeneva; voi syttyä palamaan.
	SV	Självupphettande i stora mängder. Kan börja brinna.

▼B

H260	Lingwa	2.12 – Sustanzi u taħlitiet li jtajru l-gassijiet fjammabbli mal-kuntatt ma' l-ilma, Kategorija ta' Periklu 1
	BG	При контакт с вода отделя запалими газове, които могат да се самозапалят.
	ES	En contacto con el agua desprende gases inflamables que pueden inflamarse espontáneamente.
	CS	Při styku s vodou uvolňuje hořlavé plyny, které se mohou samovolně vznítit.
	DA	Ved kontakt med vand udvikles brandfarlige gasser, som kan selvantænde.
	DE	In Berührung mit Wasser entstehen entzündbare Gase, die sich spontan entzünden können.
	ET	Kokkupuutel veega eraldab tuleohtlikke gaase, mis võivad iseenesest süttida.
	EL	Σε επαφή με το νερό ελευθερώνει εύφλεκτα αέρια τα οποία μπορούν να αυτοαναφλεγούν.
	EN	In contact with water releases flammable gases which may ignite spontaneously.
	FR	Dégage au contact de l'eau des gaz inflammables qui peuvent s'enflammer spontanément.
	GA	I dteagmháil le huisce scaoiltear gáis inadhainte a d'fhéadfadh uathadhaint.
▼M4	HR	U dodiru s vodom oslobađa zapaljive plinove koji se mogu spontano zapaliti.
▼B	IT	A contatto con l'acqua libera gas infiammabili che possono infiammarsi spontaneamente.
	LV	Nonākot saskarē ar ūdeni, izdala uzliesmojošas gāzes, kas var spontāni aizdegties.
	LT	Kontaktuodami su vandeniu išskiria degias dujas, kurios gali savaime užsidegti.
	HU	Vízzel érintkezve öngyulladásra hajlamos tűzveszélyes gázokat bocsát ki.
	MT	Meta jmiss ma' l-ilma jerħi gassijiet li jaqbdu li jistgħu jieħdu n-nar spontanjament.
	NL	In contact met water komen ontvlambare gassen vrij die spontaan kunnen ontbranden.
	PL	W kontakcie z wodą uwalniają łatwopalne gazy, które mogą ulegać samozapaleniu.
	PT	Em contacto com a água liberta gases que se podem inflamar espontaneamente.
	RO	În contact cu apa degajă gaze inflamabile care se pot aprinde spontan.
	SK	Pri kontakte s vodou uvoľňuje horľavé plyny, ktoré sa môžu spontánne zapáliť.
	SL	V stiku z vodo se sproščajo vnetljivi plini, ki se lahko samodejno vžgejo.
	FI	Kehittää itsestään syttyviä kaasuja veden kanssa.
	SV	Vid kontakt med vatten utvecklas brandfarliga gaser som kan självantända.

▼B

H261	Lingwa	2.12 – Sustanzi u taħlitiet li jtajru l-gassijiet fjammabbli mal-kuntatt ma' l-ilma, Kategoriji ta' Periklu 2u 3
	BG	При контакт с вода отделя запалими газове.
	ES	En contacto con el agua desprende gases inflamables.
	CS	Při styku s vodou uvolňuje hořlavé plyny.
	DA	Ved kontakt med vand udvikles brandfarlige gasser.
	DE	In Berührung mit Wasser entstehen entzündbare Gase.
	ET	Kokkupuutel veega eraldab tuleohtlikke gaase.
	EL	Σε επαφή με το νερό ελευθερώνει εύφλεκτα αέρια.
	EN	In contact with water releases flammable gases.
	FR	Dégage au contact de l'eau des gaz inflammables.
	GA	I dteagmháil le huisce scaoiltear gáis inadhainte.
▼M4	HR	U dodiru s vodom oslobađa zapaljive plinove.
▼B	IT	A contatto con l'acqua libera gas infiammabili.
	LV	Nonākot saskarē ar ūdeni, izdala uzliesmojošu gāzi.
	LT	Kontaktuodami su vandeniu išskiria degias dujas
	HU	Vízzel érintkezve tűzveszélyes gázokat bocsát ki.
	MT	Meta jmiss ma' l-ilma jerħi gassijiet li jaqbdu.
	NL	In contact met water komen ontvlambare gassen vrij.
	PL	W kontakcie z wodą uwalnia łatwopalne gazy.
	PT	Em contacto com a água liberta gases inflamáveis.
	RO	În contact cu apa degajă gaze inflamabile.
	SK	Pri kontakte s vodou uvoľňuje horľavé plyny.
	SL	V stiku z vodo se sproščajo vnetljivi plini.
	FI	Kehittää syttyviä kaasuja veden kanssa.
	SV	Vid kontakt med vatten utvecklas brandfarliga gaser.

H270	Lingwa	2.4 – Gassijiet li jaqbdu, Kategorija ta' Periklu 1
	BG	Може да предизвика или усили пожар; окислител.
	ES	Puede provocar o agravar un incendio; comburente.
	CS	Může způsobit nebo zesílit požár; oxidant.

▼B

H270	Lingwa	2.4 – Gassijiet li jaqbdu, Kategorija ta' Periklu 1
	DA	Kan forårsage eller forstærke brand, brandnærende.
	DE	Kann Brand verursachen oder verstärken; Oxidationsmittel.
	ET	Võib põhjustada süttimise või soodustada põlemist; oksüdeerija.
	EL	Μπορεί να προκαλέσει ή να αναζωπυρώσει πυρκαγιά· οξειδωτικό.
	EN	May cause or intensify fire; oxidiser.
	FR	Peut provoquer ou aggraver un incendie; comburant.
	GA	D'fhéadfadh sé a bheith ina chúis le tine nó cur le tine; ocsaídeoir.
▼M4	HR	Može uzrokovati ili pojačati požar; oksidans.
▼B	IT	Può provocare o aggravare un incendio; comburente.
	LV	Var izraisīt vai pastiprināt degšanu, oksidētājs.
	LT	Gali sukelti arba padidinti gaisrą, oksidatorius.
	HU	Tüzet okozhat vagy fokozhatja a tűz intenzitását, oxidáló hatású.
	MT	Jista' jikkawża jew iżid in-nar; ossidant.
	NL	Kan brand veroorzaken of bevorderen; oxiderend.
	PL	Może spowodować lub intensyfikować pożar; utleniacz.
	PT	Pode provocar ou agravar incêndios; comburente.
	RO	Poate provoca sau agrava un incendiu; oxidant.
	SK	Môže spôsobiť alebo prispieť k rozvoju požiaru; oxidačné činidlo.
	SL	Lahko povzroči ali okrepi požar; oksidativna snov.
	FI	Aiheuttaa tulipalon vaaran tai edistää tulipaloa; hapettava.
	SV	Kan orsaka eller intensifiera brand. Oxiderande.

H271	Lingwa	2.13 – Likwidi Ossidanti, Kategorija ta' Periklu 1 2.14 – Solidi Ossidanti, Kategorija ta' Periklu 1
	BG	Може да предизвика пожар или експлозия; силен окислител.
	ES	Puede provocar un incendio o una explosión; muy comburente.
	CS	Může způsobit požár nebo výbuch; silný oxidant.

▼B

H271	Lingwa	2.13 – Likwidi Ossidanti, Kategorija ta' Periklu 1 2.14 – Solidi Ossidanti, Kategorija ta' Periklu 1
	DA	Kan forårsage brand eller eksplosion, stærkt brandnærende.
	DE	Kann Brand oder Explosion verursachen; starkes Oxidationsmittel.
	ET	Võib põhjustada süttimise või plahvatuse; tugev oksüdeerija.
	EL	Μπορεί να προκαλέσει πυρκαγιά ή έκρηξη· ισχυρό οξειδωτικό.
	EN	May cause fire or explosion; strong oxidiser.
	FR	Peut provoquer un incendie ou une explosion; comburant puissant.
	GA	D'fhéadfadh sé a bheith ina chúis le tine nó le pléascadh; an-ocsaídeoir.
▼M4	HR	Može uzrokovati požar ili eksploziju; jaki oksidans.
▼B	IT	Può provocare un incendio o un'esplosione; molto comburente.
	LV	Var izraisīt degšanu vai eksploziju, oksidētājs.
	LT	Gali sukelti gaisrą arba sprogimą, stiprus oksidatorius.
	HU	Tüzet vagy robbanást okozhat; erősen oxidáló hatású.
	MT	Jista' jikkawża nar jew splużjoni; ossidant qawwi.
	NL	Kan brand of ontploffingen veroorzaken; sterk oxiderend.
	PL	Może spowodować pożar lub wybuch; silny utleniacz.
	PT	Risco de incêndio ou de explosão; muito comburente.
	RO	Poate provoca un incendiu sau o explozie; oxidant puternic.
	SK	Môže spôsobiť požiar alebo výbuch; silné oxidačné činidlo.
	SL	Lahko povzroči požar ali eksplozijo; močna oksidativna snov.
	FI	Aiheuttaa tulipalo- tai räjähdysvaaran; voimakkaasti hapettava.
	SV	Kan orsaka brand eller explosion. Starkt oxiderande.

H272	Lingwa	2.13 – Likwidi Ossidanti, Kategorija ta' Periklu 2, 3 2.14 – Solidi Ossidanti, Kategorija ta' Periklu 2, 3
	BG	Може да усили пожара; окислител.
	ES	Puede agravar un incendio; comburente.

▼B

H272	Lingwa	2.13 – Likwidi Ossidanti, Kategorija ta' Periklu 2, 3 2.14 – Solidi Ossidanti, Kategorija ta' Periklu 2, 3
	CS	Může zesílit požár; oxidant.
	DA	Kan forstærke brand, brandnærende.
	DE	Kann Brand verstärken; Oxidationsmittel.
	ET	Võib soodustada põlemist; oksüdeerija.
	EL	Μπορεί να αναζωπυρώσει την πυρκαγιά· οξειδωτικό.
	EN	May intensify fire; oxidiser.
	FR	Peut aggraver un incendie; comburant.
	GA	D'fhéadfadh sé cur le tine; ocsaídeoir.
▼M4	HR	Može pojačati požar; oksidans.
▼B	IT	Può aggravare un incendio; comburente.
	LV	Var pastiprināt degšanu; oksidētājs.
	LT	Gali padidinti gaisrą, oksidatorius.
	HU	Fokozhatja a tűz intenzitását; oxidáló hatású.
	MT	Jista' jżid in-nar; ossidant.
	NL	Kan brand bevorderen; oxiderend.
	PL	Może intensyfikować pożar; utleniacz.
	PT	Pode agravar incêndios; comburente.
	RO	Poate agrava un incendiu; oxidant.
	SK	Môže prispieť k rozvoju požiaru; oxidačné činidlo.
	SL	Lahko okrepi požar; oksidativna snov.
	FI	Voi edistää tulipaloa; hapettava.
	SV	Kan intensifiera brand. Oxiderande.

H280	Lingwa	2.5 – Gassijiet taħt pressjoni: Gassijiet kompressati Gass likwifikat Gass maħlul
	BG	Съдържа газ под налягане; може да експлодира при нагряване.
	ES	Contiene gas a presión; peligro de explosión en caso de calentamiento.
	CS	Obsahuje plyn pod tlakem; při zahřívání může vybuchnout.
	DA	Indeholder gas under tryk, kan eksplodere ved opvarmning.
	DE	Enthält Gas unter Druck; kann bei Erwärmung explodieren.
	ET	Sisaldab rõhu all olevat gaasi, kuumenemisel võib plahvatada.

▼B

H280	Lingwa	2.5 – Gassijiet taħt pressjoni: Gassijiet kompressati Gass likwifikat Gass maħlul
	EL	Περιέχει αέριο υπό πίεση· εάν θερμανθεί, μπορεί να εκραγεί.
	EN	Contains gas under pressure; may explode if heated.
	FR	Contient un gaz sous pression; peut exploser sous l'effet de la chaleur.
	GA	Gás istigh ann, faoi bhrú; d'fhéadfadh sé pléascadh, má théitear.
▼M4	HR	Sadrži stlačeni plin; zagrijavanje može uzrokovati eksploziju.
▼B	IT	Contiene gas sotto pressione; può esplodere se riscaldato.
	LV	Satur gāzi zem spiediena; karstumā var eksplodēt.
	LT	Turi slėgio veikiamų dujų, kaitinant gali sprogti.
	HU	Nyomás alatt lévő gázt tartalmaz; hő hatására robbanhat.
	MT	Fih gass taħt pressjoni; jista' jisplodi jekk jissaħħan.
	NL	Bevat gas onder druk; kan ontploffen bij verwarming.
	PL	Zawiera gaz pod ciśnieniem; ogrzanie grozi wybuchem.
	PT	Contém gás sob pressão; risco de explosão sob a acção do calor.
	RO	Conține un gaz sub presiune; pericol de explozie în caz de încălzire.
	SK	Obsahuje plyn pod tlakom, pri zahriatí môže vybuchnúť.
	SL	Vsebuje plin pod tlakom; segrevanje lahko povzroči eksplozijo.
	FI	Sisältää paineen alaista kaasua; voi räjähtää kuumennettaessa.
	SV	Innehåller gas under tryck. Kan explodera vid uppvärmning.

H281	Lingwa	2.5 – Gassijiet taħt pressjoni: Gass likwifikat imkessaħ
	BG	Съдържа охладен газ; може да причини криогенни изгаряния или наранявания.
	ES	Contiene un gas refrigerado; puede provocar quemaduras o lesiones criogénicas.
	CS	Obsahuje zchlazený plyn; může způsobit omrzliny nebo poškození chladem.
	DA	Indeholder nedkølet gas, kan forårsage kuldeskader.

▼B

H281	Lingwa	2.5 – Gassijiet taħt pressjoni: Gass likwifikat imkessaħ
	DE	Enthält tiefkaltes Gas; kann Kälteverbrennungen oder -Verletzungen verursachen.
	ET	Sisaldab külmutatud gaasi; võib põhjustada külmapõletusi või -kahjustusi.
	EL	Περιέχει αέριο υπό ψύξη· μπορεί να προκαλέσει εγκαύματα ψύχους ή τραυματισμούς.
	EN	Contains refrigerated gas; may cause cryogenic burns or injury.
	FR	Contient un gaz réfrigéré; peut causer des brûlures ou blessures cryogéniques.
	GA	Gás cuisnithe istigh ann; d'fhéadfadh sé a bheith ina chúis le dónna crióigineacha nó le díobháil chrióigineach.
▼M4	HR	Sadrži pothlađeni, ukapljeni plin; može uzrokovati kriogene opekline ili ozljede.
▼B	IT	Contiene gas refrigerato; può provocare ustioni o lesioni criogeniche.
	LV	Satur atdzesētu gāzi; var radīt kriogēnus apdegumus vai ievainojumus.
	LT	Turi atšaldytų dujų, gali sukelti kriogeninius nušalimus arba pažeidimus.
	HU	Mélyhűtött gázt tartalmaz; fagymarást vagy sérülést okozhat.
	MT	Fih gass imkessaħ; jista' jikkawża ħruq jew dannu minn temperaturi baxxi.
	NL	Bevat sterk gekoeld gas; kan cryogene brandwonden of letsel veroorzaken.
	PL	Zawiera schłodzony gaz; może spowodować oparzenia kriogeniczne lub obrażenia.
	PT	Contém gás refrigerado; pode provocar queimaduras ou lesões criogénicas.
	RO	Conține un gaz răcit; poate cauza arsuri sau leziuni criogenice.
	SK	Obsahuje schladený plyn; môže spôsobiť kryogénne popáleniny alebo poranenia.
	SL	Vsebuje ohlajen utekočinjen plin; lahko povzroči ozebline ali poškodbe.
	FI	Sisältää jäähdytettyä kaasua; voi aiheuttaa jäätymisvamman.
	SV	Innehåller kyld gas. Kan orsaka svåra köldskador.

H290	Lingwa	2.16 – Korrużiv għall-metalli, Kategorija ta' Periklu 1
	BG	Може да бъде корозивно за металите.
	ES	Puede ser corrosivo para los metales.
	CS	Může být korozivní pro kovy.
	DA	Kan ætse metaller.
	DE	Kann gegenüber Metallen korrosiv sein.
	ET	Võib söövitada metalle.

▼B

H290	Lingwa	2.16 – Korrużiv għall-metalli, Kategorija ta' Periklu 1
	EL	Μπορεί να διαβρώσει μέταλλα.
	EN	May be corrosive to metals.
	FR	Peut être corrosif pour les métaux.
	GA	D'fhéadfadh sé a bheith creimneach do mhiotail.
▼M4	HR	Može nagrizati metale.
▼B	IT	Può essere corrosivo per i metalli.
	LV	Var kodīgi iedarboties uz metāliem.
	LT	Gali ėsdinti metalus.
	HU	Fémekre korrozív hatású lehet.
	MT	Jista' jkun korrużiv għall-metalli.
	NL	Kan bijtend zijn voor metalen.
	PL	Może powodować korozję metali.
	PT	Pode ser corrosivo para os metais.
	RO	Poate fi corosiv pentru metale.
	SK	Môže byť korozívna pre kovy.
	SL	Lahko je jedko za kovine.
	FI	Voi syövyttää metalleja.
	SV	Kan vara korrosivt för metaller.

Tabella 1.2

Stqarrijiet ta' periklu għall-periklu għas-saħħa

H300	Lingwa	3.1 – Tossiċità akuta (orali), Kategorija ta' Periklu 1,2
	BG	Смъртоносно при поглъщане.
	ES	Mortal en caso de ingestión.
	CS	Smrtelně nebezpečný při požití.
	DA	Livsfarlig ved indtagelse.
	DE	Lebensgefahr bei Verschlucken.
	ET	Allaneelamisel surmav.
	EL	Θανατηφόρο σε περίπτωση κατάποσης.
	EN	Fatal if swallowed.
	FR	Mortel en cas d'ingestion.
	GA	Marfach má shlogtar.
▼M4	HR	Smrtonosno ako se proguta.
▼B	IT	Mortale se ingerito.
	LV	Norijot iestājas nāve.
	LT	Prarijus baigiasi mirtimi.

▼B

H300	Lingwa	3.1 – Tossiċità akuta (orali), Kategorija ta' Periklu 1,2
	HU	Lenyelve halálos.
	MT	Fatali jekk jinbela'.
	NL	Dodelijk bij inslikken.
	PL	Połknięcie grozi śmiercią.
	PT	Mortal por ingestão.
	RO	Mortal în caz de înghițire.
	SK	Smrteľne nebezpečný po požití.
	SL	Smrtno pri zaužitju.
	FI	Tappavaa nieltynä.
	SV	Dödligt vid förtäring.

H301	Lingwa	3.1 – Tossiċità akuta (orali), Kategorija ta' Periklu 3
	BG	Токсично при поглъщане.
	ES	Tóxico en caso de ingestión.
	CS	Toxický při požití.
	DA	Giftig ved indtagelse.
	DE	Giftig bei Verschlucken.
	ET	Allaneelamisel mürgine.
	EL	Τοξικό σε περίπτωση κατάποσης.
	EN	Toxic if swallowed.
	FR	Toxique en cas d'ingestion.
	GA	Tocsaineach má shlogtar.
▼M4	HR	Otrovno ako se proguta.
▼B	IT	Tossico se ingerito.
	LV	Toksisks, ja norij.
	LT	Toksiška prarijus.
	HU	Lenyelve mérgező.
	MT	Tossiku jekk jinbela'.
	NL	Giftig bij inslikken.
	PL	Działa toksycznie po połknięciu.
	PT	Tóxico por ingestão.
	RO	Toxic în caz de înghițire.
	SK	Toxický po požití.
	SL	Strupeno pri zaužitju.
	FI	Myrkyllistä nieltynä.
	SV	Giftigt vid förtäring.

▼B

H302	Lingwa	3.1 – Tossiċità akuta (orali), Kategorija ta' Periklu 4
	BG	Вредно при поглъщане.
	ES	Nocivo en caso de ingestión.
	CS	Zdraví škodlivý při požití.
	DA	Farlig ved indtagelse.
	DE	Gesundheitsschädlich bei Verschlucken.
	ET	Allaneelamisel kahjulik.
	EL	Επιβλαβές σε περίπτωση κατάποσης.
	EN	Harmful if swallowed.
	FR	Nocif en cas d'ingestion.
	GA	Díobhálach má shlogtar.
▼M4	HR	Štetno ako se proguta.
▼B	IT	Nocivo se ingerito.
	LV	Kaitīgs, ja norij.
	LT	Kenksminga prarijus.
	HU	Lenyelve ártalmas.
	MT	Jagħmel il-ħsara jekk jinbela'.
	NL	Schadelijk bij inslikken.
	PL	Działa szkodliwie po połknięciu.
	PT	Nocivo por ingestão.
	RO	Nociv în caz de înghițire.
	SK	Škodlivý po požití.
	SL	Zdravju škodljivo pri zaužitju.
	FI	Haitallista nieltynä.
	SV	Skadligt vid förtäring.

H304	Lingwa	3.10 – Periklu jekk jinbela' bin-nifs, Kategorija ta' Periklu 1
	BG	Може да бъде смъртоносно при поглъщане и навлизане в дихателните пътища.
	ES	Puede ser mortal en caso de ingestión y de penetración en las vías respiratorias.
	CS	Při požití a vniknutí do dýchacích cest může být smrtelně nebezpečný.
	DA	Kan være livsfarligt, hvis det sluges og kommer i luftvejene.
	DE	Kann bei Verschlucken und Eindringen in die Atemwege tödlich sein.
	ET	Allaneelamisel või hingamisteedesse sattumisel võib olla surmav.
	EL	Μπορεί να προκαλέσει θάνατο σε περίπτωση κατάποσης και εισόδου στις αναπνευστικές οδούς.
	EN	May be fatal if swallowed and enters airways.
	FR	Peut être mortel en cas d'ingestion et de pénétration dans les voies respiratoires.
	GA	D'fhéadfadh a bheith marfach má shlogtar é agus má théann sé isteach sna haerbhealaí.

▼B

H304	Lingwa	3.10 – Periklu jekk jinbela' bin-nifs, Kategorija ta' Periklu 1
▼M4	HR	Može biti smrtonosno ako se proguta i uđe u dišni sustav.
▼B	HU	Lenyelve és a légutakba kerülve halálos lehet.
	IT	Può essere mortale in caso di ingestione e di penetrazione nelle vie respiratorie.
	LV	Var izraisīt nāvi, ja norij vai iekļūst elpvados.
	LT	Prarijus ir patekus į kvėpavimo takus, gali sukelti mirtį.
	MT	Jista' jkun fatali jekk jinbela' u jidħol fil-pajpijiet tan-nifs.
	NL	Kan dodelijk zijn als de stof bij inslikken in de luchtwegen terechtkomt.
	PL	Połknięcie i dostanie się przez drogi oddechowe może grozić śmiercią.
	PT	Pode ser mortal por ingestão e penetração nas vias respiratórias.
	RO	Poate fi mortal în caz de înghiţire şi de pătrundere pe căile respiratorii.
	SK	Môže byť smrteľne nebezpečná po požití a vniknutí do dýchacích ciest.
	SL	Pri zaužitju in vstopu v dihalne poti je lahko smrtno.
	FI	Voi olla tappavaa nieltynä ja joutuessaan hengitysteihin.
	SV	Kan vara dödligt vid förtäring om det kommer ner i luftvägarna.

H310	Lingwa	3.1 – Tossiċità akuta (dermali), Kategorija ta' Periklu 1,2
	BG	Смъртоносно при контакт с кожата.
	ES	Mortal en contacto con la piel.
	CS	Smrtelně nebezpečný při styku s kůží.
	DA	Livsfarlig ved kontakt med huden.
	DE	Lebensgefahr bei Hautkontakt.
	ET	Nahale sattumisel surmav.
	EL	Θανατηφόρο σε επαφή με το δέρμα.
	EN	Fatal in contact with skin.
	FR	Mortel par contact cutané.
	GA	Marfach i dtadhall leis an gcraiceann.
▼M4	HR	Smrtonosno u dodiru s kožom.
▼B	HU	Bőrrel érintkezve halálos.
	IT	Mortale a contatto con la pelle.
	LV	Nonākot saskarē ar ādu, iestājas nāve.

▼B

H310	Lingwa	3.1 – Tossiċità akuta (dermali), Kategorija ta' Periklu 1,2
	LT	Patekusi ant odos sukelia mirtį.
	MT	Fatali jekk imiss mal-ġilda.
	NL	Dodelijk bij contact met de huid.
	PL	Kontakt ze skórą grozi śmiercią.
	PT	Mortal em contacto com a pele.
	RO	Mortal în contact cu pielea.
	SK	Smrteľne nebezpečný pri kontakte s pokožkou.
	SL	Smrtno v stiku s kožo.
	FI	Tappavaa joutuessaan iholle.
	SV	Dödligt vid hudkontakt.

H311	Lingwa	3.1 – Tossiċità akuta (dermali), Kategorija ta' Periklu 3
	BG	Токсично при контакт с кожата.
	ES	Tóxico en contacto con la piel.
	CS	Toxický při styku s kůží.
	DA	Giftig ved kontakt med huden.
	DE	Giftig bei Hautkontakt.
	ET	Nahale sattumisel mürgine.
	EL	Τοξικό σε επαφή με το δέρμα.
	EN	Toxic in contact with skin.
	FR	Toxique par contact cutané.
	GA	Tocsaineach i dtadhall leis an gcraiceann.
▼M4	HR	Otrovno u dodiru s kožom.
▼B	IT	Tossico a contatto con la pelle.
	LV	Toksisks, ja nonāk saskarē ar ādu.
	LT	Toksiška patekusi ant odos.
	HU	Bőrrel érintkezve mérgező.
	MT	Tossiku meta jmiss mal-ġilda.
	NL	Giftig bij contact met de huid.
	PL	Działa toksycznie w kontakcie ze skórą.
	PT	Tóxico em contacto com a pele.
	RO	Toxic în contact cu pielea.
	SK	Toxický pri kontakte s pokožkou.
	SL	Strupeno v stiku s kožo.
	FI	Myrkyllistä joutuessaan iholle.
	SV	Giftigt vid hudkontakt.

▼B

H312	Lingwa	3.1 – Tossiċità akuta (dermali), Kategorija ta' Periklu 4
	BG	Вредно при контакт с кожата.
	ES	Nocivo en contacto con la piel.
	CS	Zdraví škodlivý při styku s kůží.
	DA	Farlig ved kontakt med huden.
	DE	Gesundheitsschädlich bei Hautkontakt.
	ET	Nahale sattumisel kahjulik.
	EL	Επιβλαβές σε επαφή με το δέρμα.
	EN	Harmful in contact with skin.
	FR	Nocif par contact cutané.
	GA	Díobhálach i dtadhall leis an gcraiceann.
▼M4	HR	Štetno u dodiru s kožom.
▼B	IT	Nocivo a contatto con la pelle.
	LV	Kaitīgs, ja nonāk saskarē ar ādu.
	LT	Kenksminga patekusi ant odos.
	HU	Bőrrel érintkezve ártalmas.
	MT	Jagħmel ħsara meta jmiss mal-ġilda.
	NL	Schadelijk bij contact met de huid.
	PL	Działa szkodliwie w kontakcie ze skórą.
	PT	Nocivo em contacto com a pele.
	RO	Nociv în contact cu pielea.
	SK	Škodlivý pri kontakte s pokožkou.
	SL	Zdravju škodljivo v stiku s kožo.
	FI	Haitallista joutuessaan iholle.
	SV	Skadligt vid hudkontakt.

H314	Lingwa	3.2 – Korrużjoni tal-ġilda/irritazzjoni, Kategorija ta' Periklu 1A, 1B, 1C
	BG	Причинява сериозни изгаряния на кожата.
	ES	Provoca quemaduras graves en la piel.
	CS	Způsobuje těžké popálení kůže.
	DA	Forårsager alvorlige hudforbrændinger.
	DE	Verursacht schwere Verätzungen der Haut.
	ET	Põhjustab raskeid nahapõletusi.
	EL	Προκαλεί σοβαρά δερματικά εγκαύματα.

▼B

H314	Lingwa	3.2 – Korrużjoni tal-ġilda/irritazzjoni, Kategorija ta' Periklu 1A, 1B, 1C
	EN	Causes severe skin burns.
	FR	Provoque de graves brûlures de la peau.
	GA	Ina chúis le dónna tromchúiseacha craicinn.
▼M4	HR	Uzrokuje teške opekline kože i ozljede oka.
▼B	IT	Provoca gravi ustioni cutanee.
	LV	Izraisa smagus ādas apdegumus.
	LT	Sukelia rimtus odos nudegimus.
	HU	Súlyos égési sérülést okoz.
	MT	Jagħmel ħruq serju lill-ġilda.
	NL	Veroorzaakt ernstige brandwonden.
	PL	Powoduje poważne oparzenia skóry.
	PT	Provoca queimaduras graves na pele.
	RO	Provoacă arsuri grave ale pielii.
	SK	Spôsobuje závažné popáleniny pokožky.
	SL	Povzroča hude opekline kože.
	FI	Voimakkaasti ihoa syövyttävää.
	SV	Orsakar allvarliga frätskador på hud.

H315	Lingwa	3.2 – Korrużjoni tal-ġilda/irritazzjoni, Kategorija ta' Periklu 2
	BG	Причинява дразнене на кожата.
	ES	Provoca irritación cutánea.
	CS	Dráždí kůži.
	DA	Forårsager hudirritation.
	DE	Verursacht Hautreizungen.
	ET	Põhjustab nahaärritust.
	EL	Προκαλεί ερεθισμό του δέρματος.
	EN	Causes skin irritation.
	FR	Provoque une irritation cutanée.
	GA	Ina chúis le greannaithe craicinn.
▼M4	HR	Nadražuje kožu.
▼B	IT	Provoca irritazione cutanea.

▼B

H315	Lingwa	3.2 – Korrużjoni tal-ġilda/irritazzjoni, Kategorija ta' Periklu 2
	LV	Kairina ādu.
	LT	Dirgina odą.
	HU	Bőrirritáló hatású.
	MT	Jagħmel irritazzjoni tal-ġilda.
	NL	Veroorzaakt huidirritatie.
	PL	Powoduje podrażnienie skóry.
	PT	Provoca irritação cutânea.
	RO	Provoacă iritarea pielii.
	SK	Spôsobuje podráždenie kože.
	SL	Povzroča draženje kože.
	FI	Ärsyttää ihoa.
	SV	Irriterar huden.

H317	Lingwa	►M2 3.4 — Sensitizzazzjoni – Ġilda, Kategorija ta' Periklu 1, 1 A, 1B ◄
	BG	Може да причини алергична кожна реакция.
	ES	Puede provocar una reacción alérgica cutánea.
	CS	Může způsobit alergickou kožní reakci.
	DA	Kan udløse allergisk hudreaktion.
	DE	Kann allergische Hautreaktionen verursachen.
	ET	Võib põhjustada allergilist nahareaktsiooni.
	EL	Μπορεί να προκαλέσει αλλεργική δερματική αντίδραση.
	EN	May cause an allergic skin reaction.
	FR	Peut provoquer une allergie cutanée.
	GA	D'fhéadfadh a bheith ina chúis fhrithghnímh ailléirgigh craicinn.
▼M4	HR	Može izazvati alergijsku reakciju na koži.
▼B	IT	Può provocare una reazione allergica della pelle.
	LV	Var izraisīt alerģisku ādas reakciju.
	LT	Gali sukelti alerginę odos reakciją.
	HU	Allergiás bőrreakciót válthat ki.
	MT	Jista' jagħmel reazzjoni allerġika tal-ġilda.
	NL	Kan een allergische huidreactie veroorzaken.
	PL	Może powodować reakcję alergiczną skóry.
	PT	Pode provocar uma reacção alérgica cutânea.
	RO	Poate provoca o reacţie alergică a pielii.
	SK	Môže spôsobiť alergickú reakciu pokožky.

▼B

H317	Lingwa	►M2 3.4 — Sensitizzazzjoni – Ġilda, Kategorija ta' Periklu 1, 1 A, 1B ◄
	SL	Lahko povzroči alergijski odziv kože.
	FI	Voi aiheuttaa allergisen ihoreaktion.
	SV	Kan orsaka en allergisk hudreaktion.

H318	Lingwa	3.3 – Ħsara gravi lill-għajnejn/irritazzjoni ta' l-għajnejn, Kategorija ta' Periklu 1
	BG	Причинява сериозно увреждане на очите.
	ES	Provoca lesiones oculares graves.
	CS	Způsobuje vážné poškození očí.
	DA	Forårsager alvorlige øjenskader.
	DE	Verursacht schwere Augenschäden.
	ET	Põhjustab raskeid silmakahjustusi.
	EL	Προκαλεί σοβαρή οφθαλμική βλάβη.
	EN	Causes serious eye damage.
	FR	Provoque des lésions oculaires graves.
	GA	Ina chúis damáiste thromchúisigh don tsúil.
▼M4	HR	Uzrokuje teške ozljede oka.
▼B	IT	Provoca gravi lesioni oculari.
	LV	Izraisa nopietnus acu bojājumus.
	LT	Sukelia rimtą akių pažeidimą.
	HU	Súlyos szemkárosodást okoz.
	MT	Jagħmel ħsara serja lill-għajnejn.
	NL	Veroorzaakt ernstig oogletsel.
	PL	Powoduje poważne uszkodzenie oczu.
	PT	Provoca lesões oculares graves.
	RO	Provoacă leziuni oculare grave.
	SK	Spôsobuje vážne poškodenie očí.
	SL	Povzroča hude poškodbe oči.
	FI	Vaurioittaa vakavasti silmiä.
	SV	Orsakar allvarliga ögonskador.

H319	Lingwa	3.3 – Ħsara gravi lill-għajnejn/irritazzjoni ta' l-għajnejn, Kategorija ta' Periklu 2
	BG	Причинява сериозно дразнене на очите.
	ES	Provoca irritación ocular grave.
	CS	Způsobuje vážné podráždění očí.
	DA	Forårsager alvorlig øjenirritation.
	DE	Verursacht schwere Augenreizung.
	ET	Põhjustab tugevat silmade ärritust.
	EL	Προκαλεί σοβαρό οφθαλμικό ερεθισμό.
	EN	Causes serious eye irritation.
	FR	Provoque une grave irritation oculaire.
	GA	Ina chúis ghreannaithe thromchúisigh don tsúil.

▼B

H319	Lingwa	3.3 – Ħsara gravi lill-għajnejn/irritazzjoni ta' l-għajnejn, Kategorija ta' Periklu 2
▼M4	HR	Uzrokuje jako nadraživanje oka.
▼B	IT	Provoca grave irritazione oculare.
	LV	Izraisa nopietnu acu kairinājumu.
	LT	Smarkiai dirgina akis.
	HU	Súlyos szemirritációt okoz.
	MT	Jagħmel irritazzjoni serja ta' l-għajnejn.
	NL	Veroorzaakt ernstige oogirritatie.
	PL	Powoduje poważne podrażnienie oczu.
	PT	Provoca irritação ocular grave.
	RO	Provoacă o iritație gravă a ochilor.
	SK	Spôsobuje vážne podráždenie očí.
	SL	Povzroča hudo draženje oči.
	FI	Ärsyttää voimakkaasti silmiä.
	SV	Orsakar allvarlig ögonirritation.

H330	Lingwa	3.1 – Tossiċità akuta (bin-nifs), Kategorija ta' Periklu 1,2
	BG	Смъртоносно при инхалация.
	ES	Mortal en caso de inhalación.
	CS	Smrtelně nebezpečný při vdechování.
	DA	Livsfarlig ved indånding.
	DE	Lebensgefahr bei Einatmen.
	ET	Sissehingamisel surmav.
	EL	Θανατηφόρο σε περίπτωση εισπνοής.
	EN	Fatal if inhaled.
	FR	Mortel par inhalation.
	GA	Marfach má ionanálaítear.
▼M4	HR	Smrtonosno ako se udiše.
▼B	IT	Mortale se inalato.
	LV	Ieelpojot, iestājas nāve.
	LT	Įkvėpus baigiasi mirtimi.
	HU	Belélegezve halálos.
	MT	Fatali jekk jinxtamm.
	NL	Dodelijk bij inademing.
	PL	Wdychanie grozi śmiercią.
	PT	Mortal por inalação.
	RO	Mortal în caz de inhalare.
	SK	Smrteľne nebezpečná pri vdychovaní.

▼B

H330	Lingwa	3.1 – Tossiċità akuta (bin-nifs), Kategorija ta' Periklu 1,2
	SL	Smrtno pri vdihavanju.
	FI	Tappavaa hengitettynä.
	SV	Dödligt vid inandning.

H331	Lingwa	3.1 – Tossiċità akuta (bin-nifs), Kategorija ta' Periklu 3
	BG	Токсично при инхалация.
	ES	Tóxico en caso de inhalación.
	CS	Toxický při vdechování.
	DA	Giftig ved indånding.
	DE	Giftig bei Einatmen.
	ET	Sissehingamisel mürgine.
	EL	Τοξικό σε περίπτωση εισπνοής.
	EN	Toxic if inhaled.
	FR	Toxique par inhalation.
	GA	Tocsaineach má ionanálaítear.
▼M4	HR	Otrovno ako se udiše.
▼B	IT	Tossico se inalato.
	LV	Toksisks ieelpojot.
	LT	Įkvėpus toksiška.
	HU	Belélegezve mérgező.
	MT	Tossiku jekk jinxtamm.
	NL	Giftig bij inademing.
	PL	Działa toksycznie przy wdychaniu.
	PT	Tóxico por inalação.
	RO	Toxic în caz de inhalare.
	SK	Toxická pri vdychovaní.
	SL	Strupeno pri vdihavanju.
	FI	Myrkyllistä hengitettynä.
	SV	Giftigt vid inandning.

H332	Lingwa	3.1 – Tossiċità akuta (bin-nifs), Kategorija ta' Periklu 4
	BG	Вредно при инхалация.
	ES	Nocivo en caso de inhalación.
	CS	Zdraví škodlivý při vdechování.
	DA	Farlig ved indånding.

▼B

H332	Lingwa	3.1 – Tossiċità akuta (bin-nifs), Kategorija ta' Periklu 4
	DE	Gesundheitsschädlich bei Einatmen.
	ET	Sissehingamisel kahjulik.
	EL	Επιβλαβές σε περίπτωση εισπνοής.
	EN	Harmful if inhaled.
	FR	Nocif par inhalation.
	GA	Díobhálach má ionanálaítear.
▼M4	HR	Štetno ako se udiše.
▼B	IT	Nocivo se inalato.
	LV	Kaitīgs ieelpojot.
	LT	Kenksminga įkvėpus.
	HU	Belélegezve ártalmas.
	MT	Jagħmel il-ħsara jekk jinxtamm.
	NL	Schadelijk bij inademing.
	PL	Działa szkodliwie przy wdychaniu.
	PT	Nocivo por inalação.
	RO	Nociv în caz de inhalare.
	SK	Škodlivá pri vdychovaní.
	SL	Zdravju škodljivo pri vdihavanju.
	FI	Haitallista hengitettynä.
	SV	Skadligt vid inandning.

H334	Lingwa	►M2 3.4 — Sensitizzazzjoni – Respiratorja, Kategorija ta' Periklu 1, 1 A, 1B ◄
	BG	Може да причини алергични или астматични симптоми или затруднения в дишането при вдишване.
	ES	Puede provocar síntomas de alergia o asma o dificultades respiratorias en caso de inhalación.
	CS	Při vdechování může vyvolat příznaky alergie nebo astmatu nebo dýchací potíže.
	DA	Kan udløse allergi- eller astmasymptomer eller give åndenød ved indtagelse.
	DE	Kann bei Einatmen Allergie, asthmaartige Symptome oder Atembeschwerden verursachen.
	ET	Sissehingamisel võib põhjustada allergiat, astma sümptomeid või hingamisraskusi.
	EL	Μπορεί να προκαλέσει αλλεργία ή συμπτώματα άσθματος ή δύσπνοια σε περίπτωση εισπνοής.
	EN	May cause allergy or asthma symptoms or breathing difficulties if inhaled.
	FR	Peut provoquer des symptômes allergiques ou d'asthme ou des difficultés respiratoires par inhalation.

▼B

H334	Lingwa	►M2 3.4 — Sensitizzazzjoni – Respiratorja, Kategorija ta' Periklu 1, 1 A, 1B ◄
	GA	D'fhéadfadh a bheith ina chúis chomharthaí ailléirge nó asma nó deacrachtaí análaithe má ionanálaítear é.
▼M4	HR	Ako se udiše može izazvati simptome alergije ili astme ili poteškoće s disanjem.
▼B	IT	Può provocare sintomi allergici o asmatici o difficoltà respiratorie se inalato.
	LV	Ja ieelpo, var izraisīt alerģiju vai astmas simptomus, vai apgrūtināt elpošanu.
	LT	Įkvėpus gali sukelti alerginę reakciją, astmos simptomus arba apsunkinti kvėpavimą.
	HU	Belélegezve allergiás és asztmás tüneteket, és nehéz légzést okozhat.
	MT	Jista' jikkawża l-allerġija jew sintomi ta' l-ażma jew problemi biex jieħu n-nifs jekk jinxtamm.
	NL	Kan bij inademing allergie- of astmasymptomen of ademhalingsmoeilijkheden veroorzaken.
	PL	Może wywoływać objawy alergii lub astmy lub trudności w oddychaniu w następstwie wdychania.
	PT	Quando inalado, pode provocar sintomas de alergia ou de asma ou dificuldades respiratórias.
	RO	Poate provoca simptome de alergie sau astm sau dificultăți de respirație în caz de inhalare.
	SK	Pri vdychovaní môže vyvolávať alergiu alebo príznaky astmy, alebo dýchacie ťažkosti.
	SL	Lahko povzroči simptome alergije ali astme ali težave z dihanjem pri vdihavanju.
	FI	Voi aiheuttaa hengitettynä allergia- tai astmaoireita tai hengitysvaikeuksia.
	SV	Kan orsaka allergi- eller astmasymtom eller andningssvårigheter vid inandning.

H335	Lingwa	3.8 – Tossiċità għal organu wieħed immirat – Esponiment wieħed, Kategorija ta' Periklu 3, Irritazzjoni għall-passaġġ tan-nifs
	BG	Може да причини дразнене на дихателните пътища.
	ES	Puede irritar las vías respiratorias.
	CS	Může způsobit podráždění dýchacích orgánů.
	DA	Kan irritere luftvejene.
	DE	Kann die Atemwege reizen.
	ET	Võib põhjustada hingamisteede ärritust.
	EL	Μπορεί να προκαλέσει ερεθισμό της αναπνευστικής οδού.
	EN	May cause respiratory irritation.
	FR	Peut irriter les voies respiratoires.

▼B

H335	Lingwa	3.8 – Tossiċità għal organu wieħed immirat – Esponiment wieħed, Kategorija ta' Periklu 3, Irritazzjoni għall-passaġġ tan-nifs
	GA	D'fhéadfadh a bheith ina chúis ghreannaithe riospráide.
▼M4	HR	Može nadražiti dišni sustav.
▼B	IT	Può irritare le vie respiratorie.
	LV	Var izraisīt elpvadu kairinājumu.
	LT	Gali dirginti kvėpavimo takus.
	HU	Légúti irritációt okozhat.
	MT	Jista' jikkawża irritazzjoni respiratorja.
	NL	Kan irritatie van de luchtwegen veroorzaken.
	PL	Może powodować podrażnienie dróg oddechowych.
	PT	Pode provocar irritação das vias respiratórias.
	RO	Poate provoca iritarea căilor respiratorii.
	SK	Môže spôsobiť podráždenie dýchacích ciest.
	SL	Lahko povzroči draženje dihalnih poti.
	FI	Saattaa aiheuttaa hengitysteiden ärsytystä.
	SV	Kan orsaka irritation i luftvägarna.

H336	Lingwa	3.8 – Tossiċità għal organu wieħed immirat – Esponiment wieħed, Kategorija ta' Periklu 3, Narkoži
	BG	Може да причини сънливост или световъртеж.
	ES	Puede provocar somnolencia o vértigo.
	CS	Může způsobit ospalost a závratě.
	DA	Kan forårsage døsighed eller svimmelhed.
	DE	Kann Schläfrigkeit und Benommenheit verursachen.
	ET	Võib põhjustada unisust või peapööritust.
	EL	Μπορεί να προκαλέσει υπνηλία ή ζάλη.
	EN	May cause drowsiness or dizziness.
	FR	Peut provoquer somnolence et des vertiges.
	GA	D'fhéadfadh a bheith ina chúis chodlatachta nó mheadhráin.
▼M4	HR	Može izazvati pospanost ili vrtoglavicu.
▼B	IT	Può provocare sonnolenza o vertigini.
	LV	Var izraisīt miegainību vai reiboņus.
	LT	Gali sukelti mieguistumą arba galvos svaigimą.
	HU	Álmosságot vagy szédülést okozhat.

▼B

H336	Lingwa	3.8 – Tossiċità għal organu wieħed immirat – Esponiment wieħed, Kategorija ta' Periklu 3, Narkożi
	MT	Jista' jikkawża ħedla jew sturdament.
	NL	Kan slaperigheid of duizeligheid veroorzaken.
	PL	Może wywoływać uczucie senności lub zawroty głowy.
	PT	Pode provocar sonolência ou vertigens.
	RO	Poate provoca somnolență sau amețeală.
	SK	Môže spôsobiť ospalosť alebo závraty.
	SL	Lahko povzroči zaspanost ali omotico.
	FI	Saattaa aiheuttaa uneliaisuutta ja huimausta.
	SV	Kan göra att man blir dåsig och omtöcknad.

H340	Lingwa	3.5 – Mutaġenità taċ-ċelloli ġerminali, Kategorija ta' Periklu 1A, 1B
	BG	Може да причини генетични дефекти < *да се посочи пътят на експозицията, ако категорично е доказано, че няма друг път на експозиция, който води до същата опасност* >.
	ES	Puede provocar defectos genéticos <*Indíquese la vía de exposición si se ha demostrado concluyentemente que ninguna otra vía es peligrosa*>.
	CS	Může vyvolat poškození dědičných vlastností <*uveďte cestu expozice, je-li přesvědčivě prokázáno, že ostatní cesty expozice nejsou nebezpečné*>.
	DA	Kan forårsage genetiske defekter <*angiv eksponeringsvej, hvis det er endeligt påvist, at faren ikke kan frembringes ad nogen anden eksponeringsvej*>.
	DE	Kann genetische Defekte verursachen <*Expositionsweg angeben, sofern schlüssig belegt ist, dass diese Gefahr bei keinem anderen Expositionsweg besteht*>.
	ET	Võib põhjustada geneetilisi defekte <*märkida kokkupuuteviis, kui on veenvalt tõestatud, et muud kokkupuuteviisid ei ole ohtlikud*>.
	EL	Μπορεί να προκαλέσει γενετικά ελαττώματα < *αναφέρεται η οδός έκθεσης αν έχει αποδειχθεί αδιαμφισβήτητα ότι δεν υπάρχει κίνδυνος από τις άλλες οδούς έκθεσης* >.
	EN	May cause genetic defects <*state route of exposure if it is conclusively proven that no other routes of exposure cause the hazard*>.
	FR	Peut induire des anomalies génétiques <*indiquer la voie d'exposition s'il est formellement prouvé qu'aucune autre voie d'exposition ne conduit au même danger*>.
	GA	D'fhéadfadh a bheith ina chúis éalang géiniteach <*tabhair an bealach nochta má tá sé cruthaithe go cinntitheach nach bealach nochta ar bith eile is cúis leis an nguais*>.

▼B

H340	Lingwa	3.5 – Mutaġenità taċ-ċelloli ġerminali, Kategorija ta' Periklu 1A, 1B
▼M4	HR	Može izazvati genetska oštećenja <*navesti način izloženosti ako je nedvojbeno dokazano da niti jedan drugi način izloženosti ne uzrokuje takvu opasnost*>.
▼B	IT	Può provocare alterazioni genetiche <*indicare la via di esposizione se è accertato che nessun'altra via di esposizione comporta il medesimo pericolo*>.
	LV	Var izraisīt ģenētiskus bojājumus <*norādīt iedarbības ceļu, ja ir nepārprotami pierādīts, ka citi iedarbības ceļi nerada apdraudējumu*>.
	LT	Gali sukelti genetinius defektus <*nurodyti veikimo būdą, jeigu įtikinamai nustatyta, kad kiti veikimo būdai nepavojingi*>.
	HU	Genetikai károsodást okozhat < *meg kell adni az expozíciós útvonalat, ha meggyőzően bizonyított, hogy más expozíciós útvonal nem okozza a veszélyt* >.
	MT	Jista' jikkawża difetti ġenetiċi <semmi l-mod ta' espożizzjoni jekk ikun pruvat b'mod konklużiv li l-ebda mod ta' espożizzjoni ieħor ma jikkawża l-periklu>.
	NL	Kan genetische schade veroorzaken <*blootstellingsroute vermelden indien afdoende bewezen is dat het gevaar bij andere blootstellingsroutes niet aanwezig is*>.
	PL	Może powodować wady genetyczne <*podać drogę narażenia, jeżeli definitywnie udowodniono, że inna droga narażenia nie powoduje zagrożenia*>.
	PT	Pode provocar anomalias genéticas <*indicar a via de exposição se existirem provas concludentes de que o perigo não decorre de nenhuma outra via de exposição*>.
	RO	Poate provoca anomalii genetice <*indicați calea de expunere dacă există probe concludente că nicio altă cale de expunere nu provoacă acest pericol*>.
	SK	Môže spôsobovať genetické poškodenie <*uveďte spôsob expozície, ak sa presvedčivo preukáže, že žiadne iné spôsoby expozície nevyvolávajú nebezpečenstvo*>.
	SL	Lahko povzroči genetske okvare <*navesti način izpostavljenosti, če je prepričljivo dokazano, da noben drug način izpostavljenosti ne povzroča takšne nevarnosti*>.
	FI	Saattaa aiheuttaa perimävaurioita <*mainitaan altistumisreitti, jos on kiistatta osoitettu, että vaara ei voi aiheutua muiden altistumisreittien kautta*>.
	SV	Kan orsaka genetiska defekter <*ange exponeringsväg om det är definitivt bevisat att faran inte kan orsakas av några andra aktuella exponeringsvägar*>.

▼B

H341	Lingwa	3.5 – Mutaġenità taċ-ċelloli ġerminali, Kategorija ta' Periklu 2
	BG	Предполага се, че причинява генетични дефекти < *да се посочи пътят на експозицията, ако категорично е доказано, че няма друг път на експозиция, който води до същата опасност* >.
	ES	Se sospecha que provoca defectos genéticos <*Indíquese la vía de exposición si se ha demostrado concluyentemente que ninguna otra vía es peligrosa*>.
	CS	Podezření na poškození dědičných vlastností <*uveďte cestu expozice, je-li přesvědčivě prokázáno, že ostatní cesty expozice nejsou nebezpečné*>.
	DA	Mistænkt for at forårsage genetiske defekter <*angiv eksponeringsvej, hvis det er endeligt påvist, at faren ikke kan frembringes ad nogen anden eksponeringsvej*>.
	DE	Kann vermutlich genetische Defekte verursachen <*Expositionsweg angeben, sofern schlüssig belegt ist, dass diese Gefahr bei keinem anderen Expositionsweg besteht*>.
	ET	Arvatavalt põhjustab geneetilisi defekte <*märkida kokkupuuteviis, kui on veenvalt tõestatud, et muud kokkupuuteviisid ei ole ohtlikud*>.
	EL	Ύποπτο για πρόκληση γενετικών ελαττωμάτων <*αναφέρεται η οδός έκθεσης αν έχει αποδειχθεί αδιαμφισβήτητα ότι δεν υπάρχει κίνδυνος από τις άλλες οδούς έκθεσης*>.
	EN	Suspected of causing genetic defects <*state route of exposure if it is conclusively proven that no other routes of exposure cause the hazard*>.
	FR	Susceptible d'induire des anomalies génétiques <*indiquer la voie d'exposition s'il est formellement prouvé qu'aucune autre voie d'exposition ne conduit au même danger*>.
	GA	Ceaptar go bhféadfadh a bheith ina chúis éalang géiniteach <*tabhair an bealach nochta má tá sé cruthaithe go cinntitheach nach bealach nochta ar bith eile is cúis leis an nguais*>.
▼M4	HR	Sumnja na moguća genetska oštećenja <*navesti način izloženosti ako je nedvojbeno dokazano da niti jedan drugi način izloženosti ne uzrokuje takvu opasnost*>.
▼B	IT	Sospettato di provocare alterazioni genetiche <*indicare la via di esposizione se è accertato che nessun'altra via di esposizione comporta il medesimo pericolo*>.
	LV	Ir aizdomas, ka var izraisīt ģenētiskus bojājumus <*norādīt iedarbības ceļu, ja ir nepārprotami pierādīts, ka citi iedarbības ceļi nerada apdraudējumu*>.
	LT	Įtariama, kad gali sukelti genetinius defektus <*nurodyti veikimo būdą, jeigu įtikinamai nustatyta, kad kiti veikimo būdai nepavojingi*>.

▼B

H341	Lingwa	3.5 – Mutaġenità taċ-ċelloli ġerminali, Kategorija ta' Periklu 2
	HU	Feltehetően genetikai károsodást okoz < *meg kell adni az expozíciós útvonalat, ha meggyőzően bizonyított, hogy más expozíciós útvonal nem okozza a veszélyt* >.
	MT	Suspettat li jikkawża difetti ġenetiċi <semmi l-mod ta' espożizzjoni jekk ikun pruvat b'mod konklużiv li l-ebda mod ta' espożizzjoni ieħor ma jikkawża l-periklu>.
	NL	Verdacht van het veroorzaken van genetische schade <*blootstellingsroute vermelden indien afdoende bewezen is dat het gevaar bij andere blootstellingsroutes niet aanwezig is*>.
	PL	Podejrzewa się, że powoduje wady genetyczne <*podać drogę narażenia, jeżeli definitywnie udowodniono, że inna droga narażenia nie powoduje zagrożenia*>.
	PT	Suspeito de provocar anomalias genéticas <*indicar a via de exposição se existirem provas concludentes de que o perigo não decorre de nenhuma outra via de exposição*>.
	RO	Susceptibil de a provoca anomalii genetice < *indicați calea de expunere dacă există probe concludente că nicio altă cale de expunere nu provoacă acest pericol*>.
	SK	Podozrenie, že spôsobuje genetické poškodenie <*uveďte spôsob expozície, ak sa presvedčivo preukáže, že žiadne iné spôsoby expozície nevyvolávajú nebezpečenstvo*>.
	SL	Sum povzročitve genetskih okvar <*navesti način izpostavljenosti, če je prepričljivo dokazano, da noben drug način izpostavljenosti ne povzroča takšne nevarnosti*>.
	FI	Epäillään aiheuttavan perimävaurioita <*mainitaan altistumisreitti, jos on kiistatta osoitettu, että vaara ei voi aiheutua muiden altistumisreittien kautta*>.
	SV	Misstänks kunna orsaka genetiska defekter <*ange exponeringsväg om det är definitivt bevisat att faran inte kan orsakas av några andra aktuella exponeringsvägar*>.

H350	Lingwa	3.6 – Karċinoġeniċità, Kategorija ta' Periklu 1A, 1B
	BG	Може да причини рак < *да се посочи пътят на експозицията, ако категорично е доказано, че няма друг път на експозиция, който води до същата опасност* >.
	ES	Puede provocar cáncer <*indíquese la vía de exposición si se ha demostrado concluyentemente que ninguna otra vía es peligrosa*>.
	CS	Může vyvolat rakovinu <*uveďte cestu expozice, je-li přesvědčivě prokázáno, že ostatní cesty expozice nejsou nebezpečné*>.
	DA	Kan fremkalde kræft <*angiv eksponeringsvej, hvis det er endeligt påvist, at faren ikke kan frembringes ad nogen anden eksponeringsvej*>.

▼B

H350	Lingwa	3.6 – Karċinoġeniċità, Kategorija ta' Periklu 1A, 1B
	DE	Kann Krebs verursachen <*Expositionsweg angeben, sofern schlüssig belegt ist, dass diese Gefahr bei keinem anderen Expositionsweg besteht*>.
	ET	Võib põhjustada vähktõbe <*märkida kokkupuuteviis, kui on veenvalt tõestatud, et muud kokkupuuteviisid ei ole ohtlikud*>.
	EL	Μπορεί να προκαλέσει καρκίνο <*αναφέρεται η οδός έκθεσης αν έχει αποδειχθεί αδιαμφισβήτητα ότι δεν υπάρχει κίνδυνος από τις άλλες οδούς έκθεσης*>.
	EN	May cause cancer <*state route of exposure if it is conclusively proven that no other routes of exposure cause the hazard*>.
	FR	Peut provoquer le cancer <*indiquer la voie d'exposition s'il est formellement prouvé qu'aucune autre voie d'exposition ne conduit au même danger*>.
	GA	D'fhéadfadh a bheith ina chúis ailse <*tabhair an bealach nochta má tá sé cruthaithe go cinntitheach nach bealach nochta ar bith eile is cúis leis an nguais*>.
▼M4	HR	Može uzrokovati rak <*navesti način izloženosti ako je nedvojbeno dokazano da niti jedan drugi način izloženosti ne uzrokuje takvu opasnost*>.
▼B	IT	Può provocare il cancro<*indicare la via di esposizione se è accertato che nessun'altra via di esposizione comporta il medesimo pericolo*>.
	LV	Var izraisīt vēzi <*norādīt iedarbības ceļu, ja ir nepārprotami pierādīts, ka citi iedarbības ceļi nerada apdraudējumu*>.
	LT	Gali sukelti vėžį <*nurodyti veikimo būdą, jeigu įtikinamai nustatyta, kad kiti veikimo būdai nepavojingi*>.
	HU	Rákot okozhat < *meg kell adni az expozíciós útvonalat, ha meggyőzően bizonyított, hogy más expozíciós útvonal nem okozza a veszélyt* >.
	MT	Jista' jikkawża l-kanċer <semmi l-mod ta' espożizzjoni jekk ikun pruvat b'mod konklużiv li l-ebda mod ta' espożizzjoni ieħor ma jikkawża l-periklu>.
	NL	Kan kanker veroorzaken <*blootstellingsroute vermelden indien afdoende bewezen is dat het gevaar bij andere blootstellingsroutes niet aanwezig is*>
	PL	Może powodować raka <*podać drogę narażenia, jeżeli definitywnie udowodniono, że inna droga narażenia nie powoduje zagrożenia*>.
	PT	Pode provocar cancro <*indicar a via de exposição se existirem provas concludentes de que o perigo não decorre de nenhuma outra via de exposição*>.
	RO	Poate provoca cancer <*indicați calea de expunere dacă există probe concludente că nicio altă cale de expunere nu provoacă acest pericol*>.

▼B

H350	Lingwa	3.6 – Karċinoġeniċità, Kategorija ta' Periklu 1A, 1B
	SK	Môže spôsobiť rakovinu <*uveďte spôsob expozície, ak sa presvedčivo preukáže, že žiadne iné spôsoby expozície nevyvolávajú nebezpečenstvo*>.
	SL	Lahko povzroči raka <*navesti način izpostavljenosti, če je prepričljivo dokazano, da noben drug način izpostavljenosti ne povzroča takšne nevarnosti*>.
	FI	Saattaa aiheuttaa syöpää <*mainitaan altistumisreitti, jos on kiistatta osoitettu, että vaara ei voi aiheutua muiden altistumisreittien kautta*>.
	SV	Kan orsaka cancer <*ange exponeringsväg om det är definitivt bevisat att faran inte kan orsakas av några andra aktuella exponeringsvägar*>.

H351	Lingwa	3.6 – Karċinoġeniċità, Kategorija ta' Periklu 2
	BG	Предполага се, че причинява рак < *да се посочи пътят на експозицията, ако категорично е доказано, че няма друг път на експозиция, който води до същата опасност* >.
	ES	Se sospecha que provoca cáncer <*indíquese la vía de exposición si se se ha demostrado concluyentemente que ninguna otra vía es peligrosa*>.
	CS	Podezření na vyvolání rakoviny <*uveďte cestu expozice, je-li přesvědčivě prokázáno, že ostatní cesty expozice nejsou nebezpečné*>.
	DA	Mistænkt for at fremkalde kræft <*angiv eksponeringsvej, hvis det er endeligt påvist, at faren ikke kan frembringes ad nogen anden eksponeringsvej*>.
	DE	Kann vermutlich Krebs verursachen <*Expositionsweg angeben, sofern schlüssig belegt ist, dass diese Gefahr bei keinem anderen Expositionsweg besteht*>.
	ET	Arvatavalt põhjustab vähktõbe <*märkida kokkupuuteviis, kui on veenvalt tõestatud, et muud kokkupuuteviisid ei ole ohtlikud*>.
	EL	Ύποπτο για πρόκληση καρκίνου <*αναφέρεται η οδός έκθεσης αν έχει αποδειχθεί αδιαμφισβήτητα ότι δεν υπάρχει κίνδυνος από τις άλλες οδούς έκθεσης*>.
	EN	Suspected of causing cancer <*state route of exposure if it is conclusively proven that no other routs of exposure cause the hazard*>.
	FR	Susceptible de provoquer le cancer <*indiquer la voie d'exposition s'il est formellement prouvé qu'aucune autre voie d'exposition ne conduit au même danger*>.
	GA	Ceaptar go bhféadfadh sé a bheith ina chúis ailse <*tabhair an bealach nochta má tá sé cruthaithe go cinntitheach nach bealach nochta ar bith eile is cúis leis an nguais*>.
▼M4	HR	Sumnja na moguće uzrokovanje raka <*navesti način izloženosti ako je nedvojbeno dokazano da niti jedan drugi način izloženosti ne uzrokuje takvu opasnost*>.

▼B

H351	Lingwa	3.6 – Karċinoġeniċità, Kategorija ta' Periklu 2
	IT	Sospettato di provocare il cancro <*indicare la via di esposizione se è accertato che nessun'altra via di esposizione comporta il medesimo pericolo*>.
	LV	Ir aizdomas, ka var izraisīt vēzi <*norādīt iedarbības ceļu, ja ir nepārprotami pierādīts, ka citi iedarbības ceļi nerada apdraudējumu*>.
	LT	Įtariama, kad sukelia vėžį <*nurodyti veikimo būdą, jeigu įtikinamai nustatyta, kad kiti veikimo būdai nepavojingi*>.
	HU	Feltehetően rákot okoz < *meg kell adni az expozíciós útvonalat, ha meggyőzően bizonyított, hogy más expozíciós útvonal nem okozza a veszélyt* >.
	MT	Suspettat li jikkawża l-kanċer <ara l-mod ta' espożizzjoni jekk ikun pruvat b'mod konklużiv li l-ebda modi ta' espożizzjoni oħra ma jikkawżaw il-periklu>.
	NL	Verdacht van het veroorzaken van kanker <*blootstellingsroute vermelden indien afdoende bewezen is dat het gevaar bij andere blootstellingsroutes niet aanwezig is*>.
	PL	Podejrzewa się, że powoduje raka <*podać drogę narażenia, jeżeli definitywnie udowodniono, że inna droga narażenia nie powoduje zagrożenia*>.
	PT	Suspeito de provocar cancro <*indicar a via de exposição se existirem provas concludentes de que o perigo não decorre de nenhuma outra via de exposição*>.
	RO	Susceptibil de a provoca cancer <*indicați calea de expunere dacă există probe concludente că nicio altă cale de expunere nu provoacă acest pericol*>.
	SK	Podozrenie, že spôsobuje rakovinu <*uveďte spôsob expozície, ak sa presvedčivo preukáže, že žiadne iné spôsoby expozície nevyvolávajú nebezpečenstvo*>.
	SL	Sum povzročitve raka <*navesti način izpostavljenosti, če je prepričljivo dokazano, da noben drug način izpostavljenosti ne povzroča takšne nevarnosti*>.
	FI	Epäillään aiheuttavan syöpää <*mainitaan altistumisreitti, jos on kiistatta osoitettu, että vaara ei voi aiheutua muiden altistumisreittien kautta*>.
	SV	Misstänks kunna orsaka cancer <*ange exponeringsväg om det är definitivt bevisat att faran inte kan orsakas av några andra aktuella exponeringsvägar*>.

H360	Lingwa	3.7 – Tossiċità Riproduttiva, Kategorija ta' Periklu 1A, 1B
	BG	Може да окаже вредно въздействие върху плодовитостта или плода < *да се посочи конкретното въздействие, ако е известно* > < *да се посочи пътят на експозицията, ако категорично е доказано, че няма друг път на експозиция, който води до същата опасност* >.

▼B

H360	Lingwa	3.7 – Tossiċità Riproduttiva, Kategorija ta' Periklu 1A, 1B
	ES	Puede perjudicar la fertilidad o dañar al feto <*indíquese el efecto específico si se conoce*> <*indíquese la vía de exposición si se ha demostrado concluyentemente que ninguna otra vía es peligrosa*>.
	CS	Může poškodit reprodukční schopnost nebo plod v těle matky <*uveďte specifický účinek, je-li znám*> <*uveďte cestu expozice, je-li přesvědčivě prokázáno, že ostatní cesty expozice nejsou nebezpečné*>.
	DA	Kan forringe forplantningsevnen eller skade det ufødte barn <*angiv specifik effekt, hvis denne kendes*> <*angiv eksponeringsvej, hvis det er endeligt påvist, at faren ikke kan frembringes ad nogen anden eksponeringsvej*>.
	DE	Kann die Fruchtbarkeit beeinträchtigen oder das Kind im Mutterleib schädigen <*sofern bekannt, konkrete Wirkung angeben*> <*Expositionsweg angeben, sofern schlüssig belegt ist, dass die Gefährdung bei keinem anderen Expositionsweg besteht*>.
	ET	Võib kahjustada viljakust või loodet <*märkida spetsiifiline toime, kui see on teada*> <*märkida kokkupuuteviis, kui on veenvalt tõestatud, et muud kokkupuuteviisid ei ole ohtlikud*>.
	EL	Μπορεί να βλάψει τη γονιμότητα ή το έμβρυο <*αναφέρεται η ειδική επίπτωση εάν είναι γνωστή*> <*αναφέρεται η οδός έκθεσης αν έχει αποδειχθεί αδιαμφισβήτητα ότι δεν υπάρχει κίνδυνος από τις άλλες οδούς έκθεσης*>.
	EN	May damage fertility or the unborn child <*state specific effect if known* > <*state route of exposure if it is conclusively proven that no other routes of exposure cause the hazard*>.
	FR	Peut nuire à la fertilité ou au fœtus <*indiquer l'effet spécifique s'il est connu*> <*indiquer la voie d'exposition s'il est formellement prouvé qu'aucune autre voie d'exposition ne conduit au même danger*>.
	GA	D'fhéadfadh damáiste a dhéanamh do thorthúlacht nó don leanbh gan bhreith <*tabhair an tsainéifeacht más eol* > <*tabhair an bealach nochta má tá sé cruthaithe go cinntitheach nach bealach nochta ar bith eile is cúis leis an nguais*>.
▼M4	HR	Može štetno djelovati na plodnost ili naškoditi nerođenom djetetu <*navesti konkretan učinak ako je poznat* > <*navesti način izloženosti ako je nedvojbeno dokazano da niti jedan drugi način izloženosti ne uzrokuje takvu opasnost*>.
▼B	IT	Può nuocere alla fertilità o al feto <*indicare l'effetto specifico, se noto*><*indicare la via di esposizione se è accertato che nessun'altra via di esposizione comporta il medesimo pericolo*>.

▼B

H360	Lingwa	3.7 – Tossiċità Riproduttiva, Kategorija ta' Periklu 1A, 1B
	LV	Var kaitēt auglībai vai nedzimušajam bērnam *<norādīt īpašo ietekmi, ja tā ir zināma> <norādīt iedarbības ceļu, ja ir nepārprotami pierādīts, ka citi iedarbības ceļi nerada apdraudējumu>*.
	LT	Gali pakenkti vaisingumui arba negimusiam kūdikiui *<nurodyti konkretų poveikį, jeigu žinomas> <nurodyti veikimo būdą, jeigu įtikinamai nustatyta, kad kiti veikimo būdai nepavojingi>*.
	HU	Károsíthatja a fertilitást vagy a születendő gyermeket *< ha ismert, meg kell adni a konkrét hatást > < meg kell adni az expozíciós útvonalat, ha meggyőzően bizonyított, hogy más expozíciós útvonal nem okozza a veszélyt >*.
	MT	Jista' jagħmel ħsara lill-fertilità jew lit-tarbija li għadha fil-ġuf *<semmi l-effett speċifiku jekk ikun magħruf> <semmi l-mod ta' espożizzjoni jekk ikun pruvat b'mod konkluživ li l-ebda mod ta' espożizzjoni ieħor ma jikkawża l-periklu>*.
	NL	Kan de vruchtbaarheid of het ongeboren kind schaden *<specifiek effect vermelden indien bekend> <blootstellingsroute vermelden indien afdoende bewezen is dat het gevaar bij andere blootstellingsroutes niet aanwezig is>*.
	PL	Może działać szkodliwie na płodność lub na dziecko w łonie matki *<podać szczególny skutek, jeżeli jest znany> <podać drogę narażenia, jeżeli definitywnie udowodniono, że inne drogi narażenia nie stwarzają zagrożenia>*.
	PT	Pode afectar a fertilidade ou o nascituro *<indicar o efeito específico se este for conhecido> <indicar a via de exposição se existirem provas concludentes de que o perigo não decorre de nenhuma outra via de exposição>*.
	RO	Poate dăuna fertilității sau fătului *<indicați efectul specific dacă este cunoscut><indicați calea de expunere dacă există probe concludente că nicio altă cale de expunere nu provoacă acest pericol>*.
	SK	Môže spôsobiť poškodenie plodnosti alebo nenarodeného dieťaťa *<uveďte konkrétny účinok, ak je známy > <uveďte spôsob expozície, ak je preukázané, že žiadne iné spôsoby expozície nevyvolávajú nebezpečenstvo>*.
	SL	Lahko škoduje plodnosti ali nerojenemu otroku *<navesti posebni učinek, če je znan> <navesti način izpostavljenosti, če je prepričljivo dokazano, da noben drug način izpostavljenosti ne povzroča takšne nevarnosti>*.
	FI	Saattaa heikentää hedelmällisyyttä tai vaurioittaa sikiötä *<mainitaan tiedetty spesifinen vaikutus> <mainitaan altistumisreitti, jos on kiistatta osoitettu, että vaara ei voi aiheutua muiden altistumisreittien kautta>*.
	SV	Kan skada fertiliteten eller det ofödda barnet *<ange specifik effekt om denna är känd> <ange exponeringsväg om det är definitivt bevisat att faran inte kan orsakas av några andra aktuella exponeringsvägar>*.

▼B

H361	Lingwa	3.7 – Tossiċità Riproduttiva, Kategorija ta' Periklu 2
	BG	Предполага се, че оказва вредно въздействие върху плодовитостта или плода < *да се посочи конкретното въздействие, ако е известно* > < *да се посочи пътят на експозицията, ако категорично е доказано, че няма друг път на експозиция, който води до същата опасност* >.
	ES	Se sospecha que perjudica la fertilidad o daña al feto <*indíquese el efecto específico si se conoce*> <*indíquese la vía de exposición si se ha demostrado concluyentemente que ninguna otra vía es peligrosa*>.
	CS	Podezření na poškození reprodukční schopnosti nebo plodu v těle matky <*uveďte specifický účinek, je-li znám*> <*uveďte cestu expozice, je-li přesvědčivě prokázáno, že ostatní cesty expozice nejsou nebezpečné*>.
	DA	Mistænkes for at forringe forplantningsevnen eller skade det ufødte barn <*angiv specifik effekt, hvis denne kendes*> <*angiv eksponeringsvej, hvis det er endeligt påvist, at faren ikke kan frembringes ad nogen anden eksponeringsvej*>.
	DE	Kann vermutlich die Fruchtbarkeit beeinträchtigen oder das Kind im Mutterleib schädigen <*sofern bekannt, konkrete Wirkung angeben*> <*Expositionsweg angeben, sofern schlüssig belegt ist, dass die Gefährdung bei keinem anderen Expositionsweg besteht*>.
	ET	Arvatavalt kahjustab viljakust või loodet <*märkida spetsiifiline toime, kui see on teada*> <*märkida kokkupuuteviis, kui on veenvalt tõestatud, et muud kokkupuuteviisid ei ole ohtlikud*>.
	EL	Ύποπτο για πρόκληση βλάβης στη γονιμότητα ή στο έμβρυο <*αναφέρεται η ειδική επίπτωση εάν είναι γνωστή*> <*αναφέρεται η οδός έκθεσης αν έχει αποδειχθεί αδιαμφισβήτητα ότι δεν υπάρχει κίνδυνος από τις άλλες οδούς έκθεσης*>.
	EN	Suspected of damaging fertility or the unborn child <*state specific effect if known*> <*state route of exposure if it is conclusively proven that no other routes of exposure cause the hazard*>.
	FR	Susceptible de nuire à la fertilité ou au fœtus <*indiquer l'effet spécifique s'il est connu*> <*indiquer la voie d'exposition s'il est formellement prouvé qu'aucune autre voie d'exposition ne conduit au même danger*>.
	GA	Ceaptar go bhféadfadh damáiste a dhéanamh do thorthúlacht nó don leanbh gan bhreith <*tabhair an tsainéifeacht más eol* > <*tabhair an bealach nochta má tá sé cruthaithe go cinntitheach nach bealach nochta ar bith eile is cúis leis an nguais*>.
▼M4	HR	Sumnja na moguće štetno djelovanje na plodnost ili mogućnost štetnog djelovanja na nerođeno dijete <*navesti konkretan učinak ako je poznat* > <*navesti način izloženosti ako je nedvojbeno dokazano da niti jedan drugi način izloženosti ne uzrokuje takvu opasnost*>.

▼B

H361	Lingwa	3.7 – Tossiċità Riproduttiva, Kategorija ta' Periklu 2
	IT	Sospettato di nuocere alla fertilità o al feto <*indicare l'effetto specifico, se noto*> <*indicare la via di esposizione se è accertato che nessun'altra via di esposizione comporta il medesimo pericolo*>.
	LV	Ir aizdomas, ka var kaitēt auglībai vai nedzimušajam bērnam <*norādīt īpašo ietekmi, ja tā ir zināma*> <*norādīt iedarbības ceļu, ja ir nepārprotami pierādīts, ka citi iedarbības ceļi nerada apdraudējumu*>.
	LT	Įtariama, kad kenkia vaisingumui arba negimusiam kūdikiui <*nurodyti konkretų poveikį, jeigu žinomas*> <*nurodyti veikimo būdą, jeigu įtikinamai nustatyta, kad kiti veikimo būdai nepavojingi*>.
	HU	Feltehetően károsítja a fertilitást vagy a születendő gyermeket < *ha ismert, meg kell adni a konkrét hatást* > < *meg kell adni az expozíciós útvonalat, ha meggyőzően bizonyított, hogy más expozíciós útvonal nem okozza a veszélyt* >.
	MT	Suspettat li jagħmel ħsara lill-fertilità jew lit-tarbija li għadha fil-ġuf <*semmi l-effett speċifiku jekk ikun magħruf*> <*semmi l-mod ta' espożizzjoni jekk ikun pruvat b'mod konklużiv li l-ebda modi oħra ta' espożizzjoni ma jikkawżaw il-periklu*>.
	NL	Kan mogelijks de vruchtbaarheid of het ongeboren kind schaden <*specifiek effect vermelden indien bekend*> <*blootstellingsroute vermelden indien afdoende bewezen is dat het gevaar bij andere blootstellingsroutes niet aanwezig is*>.
	PL	Podejrzewa się, że działa szkodliwie na płodność lub na dziecko w łonie matki <*podać szczególny skutek, jeżeli jest znany*> <*podać drogę narażenia, jeżeli definitywnie udowodniono, że inne drogi narażenia nie stwarzają zagrożenia*>.
	PT	Suspeito de afectar a fertilidade ou o nascituro <*indicar o efeito específico se este for conhecido*> <*indicar a via de exposição se existirem provas concludentes de que o perigo não decorre de nenhuma outra via de exposição*>.
	RO	Susceptibil de a dăuna fertilității sau fătului <*indicați efectul specific dacă este cunoscut*><*indicați calea de expunere dacă există probe concludente că nicio altă cale de expunere nu provoacă acest pericol*>.
	SK	Podozrenie, že spôsobuje poškodenie plodnosti alebo nenarodeného dieťaťa <*uveďte konkrétny účinok, ak je známy* > <*uveďte spôsob expozície, ak sa presvedčivo preukáže, že žiadne iné spôsoby expozície nevyvolávajú nebezpečenstvo*>.
	SL	Sum škodljivosti za plodnost ali nerojenega otroka <*navesti posebni učinek, če je znan*> <*navesti način izpostavljenosti, če je prepričljivo dokazano, da noben drug način izpostavljenosti ne povzroča takšne nevarnosti*>.

▼B

H361	Lingwa	3.7 – Tossiċità Riproduttiva, Kategorija ta' Periklu 2
	FI	Epäillään heikentävän hedelmällisyyttä tai vaurioittavan sikiötä <*mainitaan tiedetty spesifinen vaikutus*> <*mainitaan altistumisreitti, jos on kiistatta osoitettu, että vaara ei voi aiheutua muiden altistumisreittien kautta*>.
	SV	Misstänks kunna skada fertiliteten eller det ofödda barnet <*ange specifik effekt om denna är känd*> <*ange exponeringsväg om det är definitivt bevisat att faran inte kan orsakas av några andra aktuella exponeringsvägar*>.

H362	Lingwa	3.7 – Tossiċità riproduttiva, Kategorija addizzjonali, Effetti fuq jew permezz tat-treddigħ
	BG	Може да бъде вредно за кърмачета.
	ES	Puede ser nocivo para los lactantes.
	CS	Může poškodit kojené dítě.
	DA	Kan være sundhedsskadeligt for brystbørn.
	DE	Kann Säuglinge über die Muttermilch schädigen.
	ET	Võib kahjustada rinnaga toidetavat last.
	EL	Μπορεί να βλάψει τα βρέφη που τρέφονται με μητρικό γάλα.
	EN	May cause harm to breast-fed children.
	FR	Peut être nocif pour les bébés nourris au lait maternel.
	GA	D'fhéadfadh sé díobháil a dhéanamh do leanaí cíche.
▼M4	HR	Može štetno djelovati na djecu koja se hrane majčinim mlijekom.
▼B	IT	Può essere nocivo per i lattanti allattati al seno.
	LV	Var radīt kaitējumu ar krūti barotam bērnam.
	LT	Gali pakenkti krūtimi maitinamam kūdikiui.
	HU	A szoptatott gyermeket károsíthatja.
	MT	Jista' tagħmel ħsara lit-tfal li jitreddgħu.
	NL	Kan schadelijk zijn via de borstvoeding.
	PL	Może działać szkodliwie na dzieci karmione piersią.
	PT	Pode causar danos nas crianças alimentadas com leite materno.
	RO	Poate dăuna copiilor alăptați la sân.
	SK	Môže spôsobiť poškodenie u dojčených detí.
	SL	Lahko škoduje dojenim otrokom.

▼B

H362	Lingwa	3.7 – Tossiċità riproduttiva, Kategorija addizzjonali, Effetti fuq jew permezz tat-treddigħ
	FI	Saattaa aiheuttaa haittaa rintaruokinnassa oleville lapsille.
	SV	Kan skada spädbarn som ammas.

H370	Lingwa	3.8 – Tossiċità għal organu wieħed immirat – Esponiment wieħed, Kategorija ta' Periklu 1
	BG	Причинява увреждане на органите < *или да се посочат всички засегнати органи, ако са известни*> < *да се посочи пътят на експозицията, ако категорично е доказано, че няма друг път на експозиция, който води до същата опасност* >.
	ES	Provoca daños en los órganos <*o indíquense todos los órganos afectados, si se conocen*> <*indíquese la vía de exposición si se ha demostrado concluyentemente que ninguna otra vía es peligrosa*>.
	CS	Způsobuje poškození orgánů <*nebo uvést všechny postižené orgány, jsou-li známy*> <*uveďte cestu expozice, je-li přesvědčivě prokázáno, že ostatní cesty expozice nejsou nebezpečné*>.
	DA	Forårsager organskader<eller *angiv alle påvirkede organer, hvis de kendes*> <*angiv eksponeringsvej, hvis det er endeligt påvist, at faren ikke kan frembringes ad nogen anden eksponeringsvej*>.
	DE	Schädigt die Organe <*oder alle betroffenen Organe nennen, sofern bekannt*> <*Expositionsweg angeben, sofern schlüssig belegt ist, dass diese Gefahr bei keinem anderen Expositionsweg besteht*>.
	ET	Kahjustab elundeid <*või märkida kõik mõjutatud elundid, kui need on teada*> <*märkida kokkupuuteviis, kui on veenvalt tõestatud, et muud kokkupuuteviisid ei ole ohtlikud*>.
	EL	Προκαλεί βλάβες στα όργανα <*ή αναφέρονται όλα τα όργανα που βλάπτονται, εάν είναι γνωστά*> < *αναφέρεται η οδός έκθεσης αν έχει αποδειχθεί αδιαμφισβήτητα ότι δεν υπάρχει κίνδυνος από τις άλλες οδούς έκθεσης* >.
	EN	Causes damage to organs <*or state all organs affected, if known*> <*state route of exposure if it is conclusively proven that no other routes of exposure cause the hazard*>.
	FR	Provoque des lésions aux organes <*ou indiquer tous les organes affectés, s'ils sont connus*> <*indiquer la voie d'exposition s'il est formellement prouvé qu'aucune autre voie d'exposition ne conduit au même danger*>.
	GA	Déanann damáiste d'orgáin <*nó tabhair na horgáin go léir a bhuailtear, más eol*> <*tabhair an bealach nochta má tá sé cruthaithe go cinntitheach nach bealach nochta ar bith eile is cúis leis an nguais*>.

▼B

H370	Lingwa	3.8 – Tossiċità għal organu wieħed immirat – Esponiment wieħed, Kategorija ta' Periklu 1
▼M4	HR	Uzrokuje oštećenje organa *<ili navesti sve organe na koje djeluje ako je poznato> <navesti način izloženosti ako je nedvojbeno dokazano da niti jedan drugi način izloženosti ne uzrokuje takvu opasnost>*.
▼B	IT	Provoca danni agli organi *<o indicare tutti gli organi interessati, se noti> <indicare la via di esposizione se è accertato che nessun'altra via di esposizione comporta il medesimo pericolo>*.
	LV	Rada orgānu bojājumus *<vai norādīt visus skartos orgānus, ja tie ir zināmi> <norādīt iedarbības ceļu, ja ir nepārprotami pierādīts, ka citi iedarbības ceļi nerada apdraudējumu>*.
	LT	Kenkia organams *<arba nurodyti visus veikiamus organus, jeigu žinoma> <nurodyti veikimo būdą, jeigu įtikinamai nustatyta, kad kiti veikimo būdai nepavojingi>*.
	HU	Károsítja a szerveket *< vagy meg kell adni az összes érintett szervet, ha ismertek > < meg kell adni az expozíciós útvonalat, ha meggyőzően bizonyított, hogy más expozíciós útvonal nem okozza a veszélyt >*.
	MT	Jagħmel ħsara lill-organi *<jew semmi l-organi kollha affettwati, jekk ikunu magħrufa> <semmi l-mod ta' espożizzjoni jekk ikun pruvat b'mod konklużiv li l-ebda modi ta' espożizzjoni oħra ma jikkawżaw il-periklu>*.
	NL	Veroorzaakt schade aan organen *<of alle betrokken organen vermelden indien bekend> <blootstellingsroute vermelden indien afdoende bewezen is dat het gevaar bij andere blootstellingsroutes niet aanwezig is>*.
	PL	Powoduje uszkodzenie narządów *<podać szczególny skutek, jeśli jest znany> <podać drogę narażenia, jeżeli udowodniono, że inne drogi narażenia nie stwarzają zagrożenia>*.
	PT	Afecta os órgãos *<ou indicar todos os órgãos afectados, se forem conhecidos> <indicar a via de exposição se existirem provas concludentes de que o perigo não decorre de nenhuma outra via de exposição>*.
	RO	Dăunează organelor *<sau indicați toate organele afectate, dacă sunt cunoscute> <indicați calea de expunere dacă există probe concludente că nicio altă cale de expunere nu provoacă acest pericol>*.
	SK	Spôsobuje poškodenie orgánov *<alebo uveďte všetky zasiahnuté orgány, ak sú známe> <uveďte spôsob expozície, ak sa presvedčivo preukáže, že žiadne iné spôsoby expozície nevyvolávajú nebezpečenstvo>*.
	SL	Škoduje organom *<ali navesti vse organe, na katere vpliva, če je znano> <navesti način izpostavljenosti, če je prepričljivo dokazano, da noben drug način izpostavljenosti ne povzroča takšne nevarnosti>*.

▼B

H370	Lingwa	3.8 – Tossiċità għal organu wieħed immirat – Esponiment wieħed, Kategorija ta' Periklu 1
	FI	Vahingoittaa elimiä *<tai mainitaan kaikki tiedetyt kohde-elimet> <mainitaan altistumisreitti, jos on kiistatta osoitettu, että vaara ei voi aiheutua muiden altistumisreittien kautta>*.
	SV	Orsakar organskador *<eller ange vilka organ som påverkas om detta är känt> <ange exponeringsväg om det är definitivt bevisat att faran inte kan orsakas av några andra aktuella exponeringsvägar>*.

H371	Lingwa	3.8 – Tossiċità għal organu wieħed immirat – Esponiment wieħed, Kategorija ta' Periklu 2
	BG	Може да причини увреждане на органите *< или да се посочат всички засегнати органи, ако са известни> < да се посочи пътят на експозицията, ако категорично е доказано, че няма друг път на експозиция, който води до същата опасност >*.
	ES	Puede provocar daños en los órganos *<o indíquense todos los órganos afectados, si se conocen> <indíquese la vía de exposición si se ha demostrado concluyentemente que ninguna otra vía es peligrosa>*.
	CS	Může způsobit poškození orgánů *<nebo uvést všechny postižené orgány, jsou-li známy> <uveďte cestu expozice, je-li přesvědčivě prokázáno, že ostatní cesty expozice nejsou nebezpečné>*.
	DA	Kan forårsage organskader*<eller angiv alle påvirkede organer, hvis de kendes> <angiv eksponeringsvej, hvis det er endeligt påvist, at faren ikke kan frembringes ad nogen anden eksponeringsvej>*.
	DE	Kann die Organe schädigen *<oder alle betroffenen Organe nennen, sofern bekann> <Expositionsweg angeben, sofern schlüssig belegt ist, dass diese Gefahr bei keinem anderen Expositionsweg besteht>*.
	ET	Võib kahjustada elundeid *<või märkida kõik mõjutatud elundid, kui need on teada> <märkida kokkupuuteviis, kui on veenvalt tõestatud, et muud kokkupuuteviisid ei ole ohtlikud>*.
	EL	Μπορεί να προκαλέσει βλάβες στα όργανα *<ή αναφέρονται όλα τα όργανα που βλάπτονται, εάν είναι γνωστά> <αναφέρεται η οδός έκθεσης αν έχει αποδειχθεί αδιαμφισβήτητα ότι δεν υπάρχει κίνδυνος από τις άλλες οδούς έκθεσης>*.
	EN	May cause damage to organs *<or state all organs affected, if known> <state route of exposure if it is conclusively proven that no other routes of exposure cause the hazard>*.
	FR	Peut provoquer des lésions aux organes *<ou indiquer tous les organes affectés, s'ils sont connus> <indiquer la voie d'exposition s'il est formellement prouvé qu'aucune autre voie d'exposition ne conduit au même danger>*.

▼B

H371	Lingwa	3.8 – Tossiċità għal organu wieħed immirat – Esponiment wieħed, Kategorija ta' Periklu 2
	GA	D'fhéadfadh damáiste a dhéanamh d'orgáin *<nó tabhair na horgáin go léir a bhuailtear, más eol> <tabhair an bealach nochta má tá sé cruthaithe go cinntitheach nach bealach nochta ar bith eile is cúis leis an nguais>*.
▼M4	HR	Može uzrokovati oštećenje organa *<ili navesti sve organe na koje djeluje ako je poznato> <navesti način izloženosti ako je nedvojbeno dokazano da niti jedan drugi način izloženosti ne uzrokuje takvu opasnost>*.
▼B	IT	Può provocare danni agli organi *<o indicare tutti gli organi interessati, se noti> <indicare la via di esposizione se è accertato che nessun'altra via di esposizione comporta il medesimo pericolo>*.
	LV	Var izraisīt orgānu bojājumus *<vai norādīt visus skartos orgānus, ja tie ir zināmi> <norādīt iedarbības ceļu, ja ir nepārprotami pierādīts, ka citi iedarbības ceļi nerada apdraudējumu>*.
	LT	Gali pakenkti organams *<arba nurodyti visus veikiamus organus, jeigu žinoma> <nurodyti veikimo būdą, jeigu įtikinamai nustatyta, kad kiti veikimo būdai nepavojingi>*.
	HU	Károsíthatja a szerveket *< vagy meg kell adni az összes érintett szervet, ha ismertek > < meg kell adni az expozíciós útvonalat, ha meggyőzően bizonyított, hogy más expozíciós útvonal nem okozza a veszélyt >*.
	MT	Jista' jikkawża ħsara lill-organi *<jew semmi l-organi kollha affettwati, jekk ikunu magħrufa> <semmi l-mod ta' espożizzjoni jekk ikun pruvat b'mod konklużiv li l-ebda modi ta' espożizzjoni oħra ma jikkawżaw il-periklu>*.
	NL	Kan schade aan organen *<of alle betrokken organen vermelden indien bekend>* veroorzaken *<blootstellingsroute vermelden indien afdoende bewezen is dat het gevaar bij andere blootstellingsroutes niet aanwezig is>*.
	PL	Może powodować uszkodzenie narządów *<podać wszystkie znane narządy, których to dotyczy> <podać drogę narażenia, jeżeli udowodniono, że inne drogi narażenia nie stwarzają zagrożenia>*.
	PT	Pode afectar os órgãos *<ou indicar todos os órgãos afectados, se forem conhecidos> <indicar a via de exposição se existirem provas concludentes de que o perigo não decorre de nenhuma outra via de exposição>*.
	RO	Poate dăuna organelor *<sau indicați toate organele afectate, dacă sunt cunoscute> <indicați calea de expunere dacă există probe concludente că nicio altă cale de expunere nu provoacă acest pericol>*.
	SK	Môže spôsobiť poškodenie orgánov *<alebo uveďte všetky zasiahnuté orgány, ak sú známe> <uveďte spôsob expozície, ak sa presvedčivo preukáže, že žiadne iné spôsoby expozície nevyvolávajú nebezpečenstvo>*.

▼B

H371	Lingwa	3.8 – Tossiċità għal organu wieħed immirat – Esponiment wieħed, Kategorija ta' Periklu 2
	SL	Lahko škoduje organom <*ali navesti vse organe, na katere vpliva, če je znano*> <*navesti način izpostavljenosti, če je prepričljivo dokazano, da noben drug način izpostavljenosti ne povzroča takšne nevarnosti*>.
	FI	Saattaa vahingoittaa elimiä <*tai mainitaan kaikki tiedetyt kohde-elimet*> <*mainitaan altistumisreitti, jos on kiistatta osoitettu, että vaara ei voi aiheutua muiden altistumisreittien kautta*>.
	SV	Kan orsaka organskador <*eller ange vilka organ som påverkas om detta är känt*> <*ange exponeringsväg om det är definitivt bevisat att faran inte kan orsakas av några andra aktuella exponeringsvägar*>.

H372	Lingwa	3.9 – Tossiċità għal organu wieħed immirat – Esponiment ripetut, Kategorija ta' Periklu 1
	BG	Причинява увреждане на органите < *или да се посочат всички засегнати органи, ако са известни* > *посредством продължителна или многократна експозиция* < *да се посочи пътят на експозицията, ако категорично е доказано, че няма друг път на експозиция, който води до същата опасност* >.
	ES	Provoca daños en los órganos <*indíquense todos los órganos afectados, si se conocen*> tras exposiciones prolongadas o repetidas <*indíquese la vía de exposición si se ha demostrado concluyentemente que ninguna otra vía es peligrosa*>.
	CS	Při prodloužené nebo opakované expozici způsobuje poškození orgánů <*nebo uvést všechny postižené orgány, jsou-li známy*><*uveďte cestu expozice, je-li přesvědčivě prokázáno, že ostatní cesty expozice nejsou nebezpečné*>.
	DA	Forårsager organskader<*eller angiv alle påvirkede organer, hvis de kendes*>ved længerevarende eller gentagen eksponering<*angiv eksponeringsvej, hvis det er endeligt påvist, at faren ikke kan frembringes ad nogen anden eksponeringsvej*>.
	DE	Schädigt die Organe <*alle betroffenen Organe nennen*> bei längerer oder wiederholter Exposition <*Expositionsweg angeben, wenn schlüssig belegt ist, dass diese Gefahr bei keinem anderen Expositionsweg besteht*>.
	ET	Kahjustab elundeid <*või märkida kõik mõjutatud elundid, kui need on teada*> pikaajalisel või korduval kokkupuutel <*märkida kokkupuuteviis, kui on veenvalt tõestatud, et muud kokkupuuteviisid ei ole ohtlikud*>.
	EL	Προκαλεί βλάβες στα όργανα <*ή αναφέρονται όλα τα όργανα που βλάπτονται, εάν είναι γνωστά*> ύστερα από παρατεταμένη ή επανειλημμένη έκθεση < *αναφέρεται η οδός έκθεσης αν έχει αποδειχθεί αδιαμφισβήτητα ότι δεν υπάρχει κίνδυνος από τις άλλες οδούς έκθεσης* >.

▼B

H372	Lingwa	3.9 – Tossiċità għal organu wieħed immirat – Esponiment ripetut, Kategorija ta' Periklu 1
	EN	Causes damage to organs <*or state all organs affected, if known*> through prolonged or repeated exposure <*state route of exposure if it is conclusively proven that no other routes of exposure cause the hazard*>.
	FR	Provoque des lésions aux organes <*indiquer tous les organes affectés, s'ils sont connus*> à la suite d'expositions répétées ou d'une exposition prolongée <*indiquer la voie d'exposition s'il est formellement prouvé qu'aucune autre voie d'exposition ne conduit au même danger*>.
	GA	Déanann damáiste d'orgáin <*nó tabhair na horgáin go léir a bhuailtear, más eol*> trí nochtadh fada nó nochtadh arís agus arís eile <*tabhair an bealach nochta má tá sé cruthaithe go cinntitheach nach bealach nochta ar bith eile is cúis leis an nguais*>.
▼M4	HR	Uzrokuje oštećenje organa <*ili navesti sve organe na koje djeluje ako je poznato*> tijekom produljene ili ponavljane izloženosti <*navesti način izloženosti ako je nedvojbeno dokazano da niti jedan drugi način izloženosti ne uzrokuje takvu opasnost*>.
▼B	IT	Provoca danni agli organi <*o indicare tutti gli organi interessati, se noti*> in caso di esposizione prolungata o ripetuta <*indicare la via di esposizione se è accertato che nessun'altra via di esposizione comporta il medesimo pericolo*>.
	LV	Izraisa orgānu bojājumus <*vai norādīt visus skartos orgānus, ja tie ir zināmi*> ilgstošas vai atkārtotas iedarbības rezultātā <*norādīt iedarbības ceļu, ja ir nepārprotami pierādīts, ka citi iedarbības ceļi nerada apdraudējumu*>.
	LT	Kenkia organams <*arba nurodyti visus veikiamus organus, jeigu žinoma*>, jeigu medžiaga veikia ilgai arba dažnai <*nurodyti veikimo būdą, jeigu įtikinamai nustatyta, kad kiti veikimo būdai nepavojingi*>.
	HU	Ismétlődő vagy hosszabb expozíció esetén < *meg kell adni az expozíciós útvonalat, ha meggyőzően bizonyított, hogy más expozíciós útvonal nem okozza a veszélyt* > károsítja a szerveket < *vagy meg kell adni az összes érintett szervet, ha ismertek* >.
	MT	Jikkawża ħsara lill-organi <*jew semmi l-organi kollha affettwati, jekk ikunu magħrufa*> *permezz ta' espożizzjoni fit-tul jew ripetuta* <*semmi l-mod ta' espożizzjoni jekk ikun pruvat b'mod konklużiv li l-ebda modi ta' espożizzjoni oħra ma jikkawżaw il-periklu*>.
	NL	Veroorzaakt schade aan organen <*of alle betrokken organen vermelden indien bekend*> bij langdurige of herhaalde blootstelling <*blootstellingsroute vermelden indien afdoende bewezen is dat het gevaar bij andere blootstellingsroutes niet aanwezig is*>.

▼B

H372	Lingwa	3.9 – Tossiċità għal organu wieħed immirat – Esponiment ripetut, Kategorija ta' Periklu 1
	PL	Powoduje uszkodzenie narządów <*podać wszystkie znane narządy, których to dotyczy* > poprzez długotrwałe lub wielokrotne narażenie <*podać drogę narażenia, jeżeli udowodniono, że inne drogi narażenia nie stwarzają zagrożenia*>.
	PT	Afecta os órgãos <*ou indicar todos os órgãos afectados, se forem conhecidos*> após exposição prolongada ou repetida <*indicar a via de exposição se existirem provas concludentes de que o perigo não decorre de nenhuma outra via de exposição*>.
	RO	Dăunează organelor <*sau indicați toate organele afectate, dacă sunt cunoscute*> prin expunere prelungită sau repetată <*indicați calea de expunere dacă există probe concludente că nicio altă cale de expunere nu provoacă acest pericol*>.
	SK	Spôsobuje poškodenie orgánov <*alebo uveďte všetky zasiahnuté orgány, ak sú známe*>pri dlhšej alebo opakovanej expozícii <*uveďte spôsob expozície, ak sa presvedčivo preukáže, že žiadne iné spôsoby expozície nevyvolávajú nebezpečenstvo*>.
	SL	Škoduje organom <*ali navesti vse organe, na katere vpliva, če je znano*> pri dolgotrajni ali ponavljajoči se izpostavljenosti <*navesti način izpostavljenosti, če je prepričljivo dokazano, da noben drug način izpostavljenosti ne povzroča takšne nevarnosti*>.
	FI	Vahingoittaa elimiä <*tai mainitaan kaikki tiedetyt kohde-elimet*> pitkäaikaisessa tai toistuvassa altistumisessa <*mainitaan altistumisreitti, jos on kiistatta osoitettu, että vaara ei voi aiheutua muiden altistumisreittien kautta*>.
	SV	Orsakar organskador <*eller ange vilka organ som påverkas om detta är känt*> genom lång eller upprepad exponering <*ange exponeringsväg om det är definitivt bevisat att faran inte kan orsakas av några andra aktuella exponeringsvägar*>.

H373	Lingwa	3.9 – Tossiċità għal organu wieħed immirat – Esponiment ripetut, Kategorija ta' Periklu 2
	BG	Може да причини увреждане на органите < *или да се посочат всички засегнати органи, ако са известни* > при продължителна или многократна експозиция < *да се посочи пътят на експозицията, ако категорично е доказано, че няма друг път на експозиция, който води до същата опасност* >.
	ES	Puede provocar daños en los órganos <*indíquense todos los órganos afectados, si se conocen*> tras exposiciones prolongadas o repetidas <*indíquese la vía de exposición si se ha demostrado concluyentemente que ninguna otra vía es peligrosa*>.

▼B

H373	Lingwa	3.9 – Tossiċità għal organu wieħed immirat – Esponiment ripetut, Kategorija ta' Periklu 2
	CS	Při prodloužené nebo opakované expozici může způsobit poškození orgánů <*nebo uvést všechny postižené orgány, jsou-li známy*><*uveďte cestu expozice, je-li přesvědčivě prokázáno, že ostatní cesty expozice nejsou nebezpečné*>.
	DA	Kan forårsage organskader<*eller angiv alle påvirkede organer, hvis de kendes*>ved længerevarende eller gentagen eksponering<*angiv eksponeringsvej, hvis det er endeligt påvist, at faren ikke kan frembringes ad nogen anden eksponeringsvej*>.
	DE	Kann bei längerer oder wiederholter Exposition die Organe schädigen <*alle betroffenen Organe nennen*> <*Expositionsweg angeben, wenn schlüssig belegt ist, dass diese Gefahr bei keinem anderen Expositionsweg besteht*>.
	ET	Võib kahjustada elundeid <*või märkida kõik mõjutatud elundid, kui need on teada*> pikaajalisel või korduval kokkupuutel <*märkida kokkupuuteviis, kui on veenvalt tõestatud, et muud kokkupuuteviisid ei ole ohtlikud*>.
	EL	Μπορεί να προκαλέσει βλάβες στα όργανα <*ή αναφέρονται όλα τα όργανα που βλάπτονται, εάν είναι γνωστά*> ύστερα από παρατεταμένη ή επανειλημμένη έκθεση <*αναφέρεται η οδός έκθεσης αν έχει αποδειχθεί αδιαμφισβήτητα ότι δεν υπάρχει κίνδυνος από τις άλλες οδούς έκθεσης*>.
	EN	May cause damage to organs <*or state all organs affected, if known*> through prolonged or repeated exposure <*state route of exposure if it is conclusively proven that no other routes of exposure cause the hazard*>.
	FR	Peut provoquer des lésions aux organes <*ou indiquer tous les organes affectés, s'ils sont connus*> à la suite d'expositions répétées ou d'une exposition prolongée <*indiquer la voie d'exposition s'il est formellement prouvé qu'aucune autre voie d'exposition ne conduit au même danger*>.
	GA	D'fhéadfadh damáiste a dhéanamh d'orgáin <*nó tabhair na horgáin go léir a bhuailtear, más eol*> trí nochtadh fada nó nochtadh arís agus arís eile <*tabhair an bealach nochta má tá sé cruthaithe go cinntitheach nach bealach nochta ar bith eile is cúis leis an nguais*>.
▼M4	HR	Može uzrokovati oštećenje organa <*ili navesti sve organe na koje djeluje ako je poznato*> tijekom produljene ili ponavljane izloženosti <*navesti način izloženosti ako je nedvojbeno dokazano da niti jedan drugi način izloženosti ne uzrokuje takvu opasnost*>.
▼B	IT	Può provocare danni agli organi <*o indicare tutti gli organi interessati, se noti*> in caso di esposizione prolungata o ripetuta <*indicare la via di esposizione se è accertato che nessun'altra via di esposizione comporta il medesimo pericolo*>.

▼B

H373	Lingwa	3.9 – Tossiċità għal organu wieħed immirat – Espo-niment ripetut, Kategorija ta' Periklu 2
	LV	Var izraisīt orgānu bojājumus <*vai norādīt visus skartos orgānus, ja tie ir zināmi*> ilgstošas vai atkārtotas iedarbības rezultātā <*norādīt iedarbības ceļu, ja ir nepārprotami pierādīts, ka citi iedarbības ceļi nerada apdraudējumu*>.
	LT	Gali pakenkti organams <*arba nurodyti visus veikiamus organus, jeigu žinoma*>, jeigu medžiaga veikia ilgai arba dažnai <*nurodyti veikimo būdą, jeigu įtikinamai nustatyta, kad kiti veikimo būdai nepavojingi*>.
	HU	Ismétlődő vagy hosszabb expozíció esetén < *meg kell adni az expozíciós útvonalat, ha meggyőzően bizonyított, hogy más expozíciós útvonal nem okozza a veszélyt* > károsíthatja a szerveket > *vagy meg kell adni az összes érintett szervet, ha ismertek* >.
	MT	Jista' jikkawża ħsara lill-organi <*jew semmi l-organi kollha affettwati, jekk ikunu magħrufa*> *permezz ta' espożizzjoni fit-tul jew ripetuta* <*semmi l-mod ta' espożizzjoni jekk ikun pruvat b'mod konklużiv li l-ebda modi oħra ta' espożizzjoni ma jikkawżaw il-periklu*>.
	NL	Kan schade aan organen <*of alle betrokken organen vermelden indien bekend*> veroorzaken bij langdurige of herhaalde blootstelling <*blootstellingsroute vermelden indien afdoende bewezen is dat het gevaar bij andere blootstellingsroutes niet aanwezig is*>.
	PL	Może powodować uszkodzenie narządów <*podać wszystkie znane organy, których to dotyczy* > poprzez długotrwałe lub wielokrotne narażenie <*podać drogę narażenia, jeśli udowodniono, że inne drogi narażenia nie stwarzają zagrożenia*>.
	PT	Pode afectar os órgãos <*ou indicar todos os órgãos afectados, se forem conhecidos*> após exposição prolongada ou repetida <*indicar a via de exposição se existirem provas concludentes de que o perigo não decorre de nenhuma outra via de exposição*>.
	RO	Poate dăuna organelor <*sau indicați toate organele afectate, dacă sunt cunoscute*> prin expunere prelungită sau repetată <*indicați calea de expunere dacă există probe concludente că nicio altă cale de expunere nu provoacă acest pericol*>.
	SK	Môže spôsobiť poškodenie orgánov <*alebo uveďte všetky zasiahnuté orgány, ak sú známe*>pri dlhšej alebo opakovanej expozícii <*uveďte spôsob expozície, ak sa presvedčivo preukáže, že žiadne iné spôsoby expozície nevyvolávajú nebezpečenstvo*>.
	SL	Lahko škoduje organom <*ali navesti vse organe, na katere vpliva, če je znano*> pri dolgotrajni ali ponavljajoči se izpostavljenosti <*navesti način izpostavljenosti, če je prepričljivo dokazano, da noben drug način izpostavljenosti ne povzroča takšne nevarnosti*>.

▼B

H373	Lingwa	3.9 – Tossiċità għal organu wieħed immirat – Esponiment ripetut, Kategorija ta' Periklu 2
	FI	Saattaa vahingoittaa elimiä *<tai mainitaan kaikki tiedetyt kohde-elimet>* pitkäaikaisessa tai toistuvassa altistumisessa *<mainitaan altistumisreitti, jos on kiistatta osoitettu, että vaara ei voi aiheutua muiden altistumisreittien kautta>*
	SV	Kan orsaka organskador *<eller ange vilka organ som påverkas om detta är känt>* genom lång eller upprepad exponering *<ange exponeringsväg om det är definitivt bevisat att faran inte kan orsakas av några andra aktuella exponeringsvägar>*.

▼M2

H300 + H310	Lingwa	3.1 – Tossiċità akuta (orali) u tossiċità akuta (tal-ġilda), Kategorija ta' Periklu 1, 2
	BG	Смъртоносен при поглъщане или при контакт с кожата
	ES	Mortal en caso de ingestión o en contacto con la piel
	CS	Při požití nebo při styku s kůží může způsobit smrt
	DA	Livsfarlig ved indtagelse eller hudkontakt
	DE	Lebensgefahr bei Verschlucken oder Hautkontakt
	ET	Allaneelamisel või nahale sattumisel surmav
	EL	Θανατηφόρο σε περίπτωση κατάποσης ή σε επαφή με το δέρμα
	EN	Fatal if swallowed or in contact with skin
	FR	Mortel par ingestion ou par contact cutané
	GA	Ábhar marfach é seo má shlogtar é nó má theagmhaíonn leis an gcraiceann
▼M4	HR	Smrtonosno ako se proguta ili u dodiru s kožom
▼M2	IT	Mortale in caso di ingestione o a contatto con la pelle
	LV	Var izraisīt nāvi, ja norīts vai saskaras ar ādu
	LT	Mirtina prarijus arba susilietus su oda
	HU	Lenyelve vagy bőrrel érintkezve halálos
	MT	Fatali jekk tinbela' jew tmiss mal-ġilda
	NL	Dodelijk bij inslikken en bij contact met de huid
	PL	Grozi śmiercią po połknięciu lub w kontakcie ze skórą
	PT	Mortal por ingestão ou contacto com a pele

▼M2

H300 + H310	Lingwa	3.1 – Tossiċità akuta (orali) u tossiċità akuta (talġilda), Kategorija ta' Periklu 1, 2
	RO	Mortal în caz de înghițire sau în contact cu pielea
	SK	Pri požití alebo styku s kožou môže spôsobiť smrť
	SL	Smrtno pri zaužitju ali v stiku s kožo
	FI	Tappavaa nieltynä tai joutuessaan iholle
	SV	Dödligt vid förtäring eller vid hudkontakt

H300 + H330	Lingwa	3.1 – Tossiċità akuta (orali) u tossiċità akuta (teħid bin-nifs), Kategorija ta' Periklu 1, 2
	BG	Смъртоносен при поглъщане или при вдишване
	ES	Mortal en caso de ingestión o inhalación
	CS	Při požití nebo při vdechování může způsobit smrt
	DA	Livsfarlig ved indtagelse eller indånding
	DE	Lebensgefahr bei Verschlucken oder Einatmen
	ET	Allaneelamisel või sissehingamisel surmav
	EL	Θανατηφόρο σε περίπτωση κατάποσης ή σε περίπτωση εισπνοής
	EN	Fatal if swallowed or if inhaled
	FR	Mortel par ingestion ou par inhalation
	GA	Ábhar marfach é seo má shlogtar nó má ionanálaítear é

▼M4

	HR	Smrtonosno ako se proguta ili ako se udiše

▼M2

	IT	Mortale se ingerito o inalato
	LV	Var izraisīt nāvi, ja norīts vai iekļūst elpceļos
	LT	Mirtina prarijus arba įkvėpus
	HU	Lenyelve vagy belélegezve halálos

▼M2

H300 + H330	Lingwa	3.1 – Tossiċità akuta (orali) u tossiċità akuta (teħid bin-nifs), Kategorija ta' Periklu 1, 2
	MT	Fatali jekk tinbela' jew tittieħed bin-nifs
	NL	Dodelijk bij inslikken en bij inademing
	PL	Grozi śmiercią po połknięciu lub w następstwie wdychania
	PT	Mortal por ingestão ou inalação
	RO	Mortal în caz de înghiţire sau inhalare
	SK	Pri požití alebo vdýchnutí môže spôsobiť smrť
	SL	Smrtno pri zaužitju ali vdihavanju
	FI	Tappavaa nieltynä tai hengitettynä
	SV	Dödligt vid förtäring eller inandning

H310 + H330	Lingwa	3.1 – Tossiċità akuta (fil-ġilda) u tossiċità akuta (teħid bin-nifs), Kategorija ta' Periklu 1, 2
	BG	Смъртоносен при контакт с кожата или при вдишване
	ES	Mortal en contacto con la piel o si se inhala
	CS	Při styku s kůží nebo při vdechování může způsobit smrt
	DA	Livsfarlig ved hudkontakt eller indånding
	DE	Lebensgefahr bei Hautkontakt oder Einatmen
	ET	Nahale sattumisel või sissehingamisel surmav
	EL	Θανατηφόρο σε επαφή με το δέρμα ή σε περίπτωση εισπνοής
	EN	Fatal in contact with skin or if inhaled
	FR	Mortel par contact cutané ou par inhalation
	GA	Ábhar marfach é seo má theagmhaíonn leis an gcraiceann nó má ionanálaítear é
▼M4	HR	Smrtonosno u dodiru s kožom ili ako se udiše
▼M2	IT	Mortale a contatto con la pelle o in caso di inalazione
	LV	Var izraisīt nāvi, ja saskaras ar ādu vai nonāk elpceļos
	LT	Mirtina susilietus su oda arba įkvėpus
	HU	Bőrrel érintkezve vagy belélegezve halálos
	MT	Fatali f'kuntatt mal-ġilda jew jekk tittieħed bin-nifs
	NL	Dodelijk bij contact met de huid en bij inademing
	PL	Grozi śmiercią w kontakcie ze skórą lub w następstwie wdychania

▼M2

H310 + H330	Lingwa	3.1 – Tossiċità akuta (fil-ġilda) u tossiċità akuta (teħid bin-nifs), Kategorija ta' Periklu 1, 2
	PT	Mortal por contacto com a pele ou inalação
	RO	Mortal în contact cu pielea sau prin inhalare
	SK	Pri styku s kožou alebo pri vdýchnutí môže spôsobiť smrť
	SL	Smrtno v stiku s kožo ali pri vdihavanju
	FI	Tappavaa joutuessaan iholle tai hengitettynä
	SV	Dödligt vid hudkontakt eller inandning

H300 + H310 + H330	Lingwa	3.1 – Tossiċità akuta (orali), tossiċità akuta (tal-ġilda) u tossiċità akuta (teħid bin-nifs), Kategorija ta' Periklu 1, 2
	BG	Смъртоносен при поглъщане, при контакт с кожата или при вдишване
	ES	Mortal en caso de ingestión, contacto con la piel o inhalación
	CS	Při požití, při styku s kůží nebo při vdechování může způsobit smrt
	DA	Livsfarlig ved indtagelse, hudkontakt eller indånding
	DE	Lebensgefahr bei Verschlucken, Hautkontakt oder Einatmen
	ET	Allaneelamisel, nahale sattumisel või sissehingamisel surmav
	EL	Θανατηφόρο σε περίπτωση κατάποσης, σε επαφή με το δέρμα ή σε περίπτωση εισπνοής
	EN	Fatal if swallowed, in contact with skin or if inhaled
	FR	Mortel par ingestion, par contact cutané ou par inhalation
	GA	Ábhar marfach é seo má shlogtar, má theagmhaíonn leis an gcraiceann nó má ionanálaítear é
▼M4	HR	Smrtonosno ako se proguta, u dodiru s kožom ili ako se udiše
▼M2	IT	Mortale se ingerito, a contatto con la pelle o se inalato
	LV	Var izraisīt nāvi, ja norīts, saskaras ar ādu vai iekļūst elpceļos
	LT	Mirtina prarijus, susilietus su oda arba įkvėpus
	HU	Lenyelve, bőrrel érintkezve vagy belélegezve halálos
	MT	Fatali jekk tinbela', tmiss mal-ġilda jew tittieħed bin-nifs
	NL	Dodelijk bij inslikken, bij contact met de huid en bij inademing

▼M2

H300 + H310 + H330	Lingwa	3.1 – Tossiċità akuta (orali), tossiċità akuta (tal-ġilda) u tossiċità akuta (teħid bin-nifs), Kategorija ta' Periklu 1, 2
	PL	Grozi śmiercią po połknięciu, w kontakcie ze skórą lub w następstwie wdychania
	PT	Mortal por ingestão, contacto com a pele ou inalação
	RO	Mortal în caz de înghiţire, în contact cu pielea sau prin inhalare
	SK	Pri požití, pri styku s kožou alebo pri vdýchnutí môže spôsobiť smrť
	SL	Smrtno pri zaužitju, v stiku s kožo ali pri vdihavanju
	FI	Tappavaa nieltynä, joutuessaan iholle tai hengitettynä
	SV	Dödligt vid förtäring, hudkontakt eller inandning

H301 + H311	Lingwa	3.1 – Tossiċità akuta (orali) u tossiċità akuta (tal-ġilda), Kategorija ta' Periklu 3
	BG	Токсичен при поглъщане или при контакт с кожата
	ES	Tóxico en caso de ingestión o en contacto con la piel
	CS	Toxický při požití a při styku s kůží
	DA	Giftig ved indtagelse eller hudkontakt
	DE	Giftig bei Verschlucken oder Hautkontakt
	ET	Allaneelamisel või nahale sattumisel mürgine
	EL	Τοξικό σε περίπτωση κατάποσης ή σε επαφή με το δέρμα
	EN	Toxic if swallowed or in contact with skin
	FR	Toxique par ingestion ou par contact cutané
	GA	Ábhar tocsaineach má shlogtar é nó má theagmhaíonn leis an gcraiceann
▼M4	HR	Otrovno ako se proguta ili u dodiru s kožom
▼M2	IT	Tossico se ingerito o a contatto con la pelle
	LV	Toksisks, ja norīts vai saskaras ar ādu
	LT	Toksiška prarijus arba susilietus su oda
	HU	Lenyelve vagy bőrrel érintkezve mérgező
	MT	Tossika jekk tinbela' jew tmiss mal-ġilda
	NL	Giftig bij inslikken en bij contact met de huid
	PL	Działa toksycznie po połknięciu lub w kontakcie ze skórą
	PT	Tóxico por ingestão ou contacto com a pele

▼M2

H301 + H311	Lingwa	3.1 – Tossiċità akuta (orali) u tossiċità akuta (taġilda), Kategorija ta’ Periklu 3
	RO	Toxic în caz de înghițire sau în contact cu pielea
	SK	Toxický pri požití a pri styku s kožou
	SL	Strupeno pri zaužitju ali v stiku s kožo
	FI	Myrkyllistä nieltynä tai joutuessaan iholle
	SV	Giftigt vid förtäring eller hudkontakt

H301 + H331	Lingwa	3.1 – Tossiċità akuta (dermali) u tossiċità akuta (teħid bin-nifs), Kategorija ta’ Periklu 3
	BG	Токсичен при поглъщане или при вдишване
	ES	Tóxico en caso de ingestión o inhalación
	CS	Toxický při požití a při vdechování
	DA	Giftig ved indtagelse eller indånding
	DE	Giftig bei Verschlucken oder Einatmen
	ET	Allaneelamisel või sissehingamisel mürgine
	EL	Τοξικό σε περίπτωση κατάποσης ή σε περίπτωση εισπνοής
	EN	Toxic if swallowed or if inhaled
	FR	Toxique par ingestion ou par inhalation
	GA	Ábhar tocsaineach má shlogtar nó má ionanálaítear é
▼M4	HR	Otrovno ako se proguta ili ako se udiše
▼M2	IT	Tossico se ingerito o inalato
	LV	Toksisks, ja norīts vai iekļūst elpceļos
	LT	Toksiška prarijus arba įkvėpus
	HU	Lenyelve vagy belélegezve mérgező
	MT	Tossika jekk tinbela’ jew tittieħed bin-nifs
	NL	Giftig bij inslikken en bij inademing
	PL	Działa toksycznie po połknięciu lub w następstwie wdychania
	PT	Tóxico por ingestão ou inalação
	RO	Toxic în caz de înghițire sau prin inhalare
	SK	Toxický pri požití alebo vdýchnutí
	SL	Strupeno pri zaužitju ali vdihavanju
	FI	Myrkyllistä nieltynä tai hengitettynä
	SV	Giftigt vid förtäring eller inandning

▼M2

H311 + H331	Lingwa	3.1 – Tossiċità akuta (tal-ġilda) u tossiċità akuta (teħid bin-nifs), n), Kategorija ta' Perikolu 3
	BG	Токсичен при контакт с кожата или при вдишване
	ES	Tóxico en contacto con la piel o si se inhala
	CS	Toxický při styku s kůží a při vdechování
	DA	Livsfarlig ved hudkontakt eller indånding
	DE	Giftig bei Hautkontakt oder Einatmen
	ET	Nahale sattumisel või sissehingamisel mürgine
	EL	Τοξικό σε επαφή με το δέρμα ή σε περίπτωση εισπνοής
	EN	Toxic in contact with skin or if inhaled
	FR	Toxique par contact cutané ou par inhalation
	GA	Ábhar tocsaineach má theagmhaíonn leis an gcraiceann nó má ionanálaítear é
▼M4	HR	Otrovno u dodiru s kožom ili ako se udiše
▼M2	IT	Tossico a contatto con la pelle o se inalato
	LV	Toksisks saskarē ar ādu vai ja iekļūst elpceļos
	LT	Toksiška susilietus su oda arba įkvėpus
	HU	Bőrrel érintkezve vagy belélegezve mérgező
	MT	Tossika jekk tmiss mal-ġilda jew tittieħeb bin-nifs
	NL	Giftig bij contact met de huid en bij inademing
	PL	Działa toksycznie w kontakcie ze skórą lub w następstwie wdychania
	PT	Tóxico em contacto com a pele ou por inalação
	RO	Toxic în contact cu pielea sau prin inhalare
	SK	Toxický pri styku s kožou alebo pri vdýchnutí
	SL	Strupeno v stiku s kožo ali pri vdihavanju
	FI	Myrkyllistä joutuessaan iholle tai hengitettynä
	SV	Giftigt vid hudkontakt eller förtäring

H301 + H311 + H331	Lingwa	3.1 – Tossiċità akuta (orali), tossiċità akuta (tal-ġilda) u tossiċità akuta (teħid bin-nifs), Kategorija ta' Periklu 3
	BG	Токсичен при поглъщане, при контакт с кожата или при вдишване
	ES	Tóxico en caso de ingestión, contacto con la piel o inhalación
	CS	Toxický při požití, při styku s kůží a při vdechování
	DA	Giftig ved indtagelse, hudkontakt eller indånding

▼**M2**

H301 + H311 + H331	Lingwa	3.1 – Tossiċità akuta (orali), tossiċità akuta (tal-ġilda) u tossiċità akuta (teħid bin-nifs), Kategorija ta' Periklu 3
	DE	Giftig bei Verschlucken, Hautkontakt oder Einatmen
	ET	Allaneelamisel, nahale sattumisel või sissehingamisel mürgine
	EL	Τοξικό σε περίπτωση κατάποσης, σε επαφή με το δέρμα ή σε περίπτωση κατάποσης
	EN	Toxic if swallowed, in contact with skin or if inhaled
	FR	Toxique par ingestion, par contact cutané ou par inhalation
	GA	Ábhar tocsaineach má shlogtar, má theagmhaíonn leis an gcraiceann nó má ionanálaítear é
▼**M4**	HR	Otrovno ako se proguta, u dodiru s kožom ili ako se udiše
▼**M2**	IT	Tossico se ingerito, a contatto con la pelle o se inalato
	LV	Toksisks, ja norīts, saskaras ar ādu vai iekļūst elpceļos
	LT	Toksiška prarijus, susilietus su oda arba įkvėpus
	HU	Lenyelve, bőrrel érintkezve vagy belélegezve mérgező
	MT	Tossika jekk tinbela', tmiss mal-ġilda jew tittieħed bin-nifs
	NL	Giftig bij inslikken, bij contact met de huid en bij inademing
	PL	Działa toksycznie po połknięciu, w kontakcie ze skórą lub w następstwie wdychania
	PT	Tóxico por ingestão, contacto com a pele ou inalação
	RO	Toxic în caz de înghițire, în contact cu pielea sau prin inhalare
	SK	Toxický pri požití, styku s kožou alebo pri vdýchnutí
	SL	Strupeno pri zaužitju, v stiku s kožo ali pri vdihavanju
	FI	Myrkyllistä nieltynä, joutuessaan iholle tai hengitettynä
	SV	Giftigt vid förtäring, hudkontakt eller inandning

H302 + H312	Lingwa	3.1 – Tossiċità akuta (orali) u tossiċità akuta (tal-ġilda), Kategorija ta' Periklu 4
	BG	Вреден при поглъщане или при контакт с кожата
	ES	Nocivo en caso de ingestión o en contacto con la piel
	CS	Zdraví škodlivý při požití a při styku s kůží
	DA	Livsfarlig ved indtagelse eller hudkontakt

▼M2

H302 + H312	Lingwa	3.1 – Tossiċità akuta (orali) u tossiċità akuta (tal-ġilda), Kategorija ta' Periklu 4
	DE	Gesundheitsschädlich bei Verschlucken oder Hautkontakt
	ET	Allaneelamisel või nahale sattumisel kahjulik
	EL	Επιβλαβές σε περίπτωση κατάποσης ή σε επαφή με το δέρμα
	EN	Harmful if swallowed or in contact with skin
	FR	Nocif en cas d'ingestion ou de contact cutané
	GA	Ábhar dochrach má shlogtar é nó má theagmhaíonn leis an gcraiceann
▼M4	HR	Štetno ako se proguta ili u dodiru s kožom
▼M2	IT	Nocivo se ingerito o a contatto con la pelle
	LV	Kaitīgs, ja norīts vai saskaras ar ādu
	LT	Kenksminga prarijus arba susilietus su oda
	HU	Lenyelve vagy bőrrel érintkezve ártalmas
	MT	Tagħmel ħsara jekk tinbela' jew jekk tmiss malġilda
	NL	Schadelijk bij inslikken en bij contact met de huid
	PL	Działa szkodliwie po połknięciu lub w kontakcie ze skórą
	PT	Nocivo por ingestão ou contacto com a pele
	RO	Nociv în caz de înghiţire sau în contact cu pielea
	SK	Zdraviu škodlivý pri požití alebo pri styku s kožou
	SL	Zdravju škodljivo pri zaužitju ali v stiku s kožo
	FI	Haitallista nieltynä tai joutuessaan iholle
	SV	Skadligt vid förtäring eller hudkontakt

H302 + H332	Lingwa	3.1 – Tossiċità akuta (orali) u tossiċità akuta (teħid bin-nifs), Kategorija ta' Periklu 4
	BG	Вреден при поглъщане или при вдишване
	ES	Nocivo en caso de ingestión o inhalación
	CS	Zdraví škodlivý při požití a při vdechování
	DA	Farlig ved indtagelse eller indånding
	DE	Gesundheitsschädlich bei Verschlucken oder Einatmen
	ET	Allaneelamisel või sissehingamisel kahjulik
	EL	Επιβλαβές σε περίπτωση κατάποσης ή σε περίπτωση εισπνοής
	EN	Harmful if swallowed or if inhaled
	FR	Nocif en cas d'ingestion ou d'inhalation

▼M2

H302 + H332	Lingwa	3.1 – Tossiċità akuta (orali) u tossiċità akuta (teħid bin-nifs), Kategorija ta' Periklu 4
	GA	Ábhar dochrach má shlogtar nó má ionanálaítear é
▼M4	HR	Štetno ako se proguta ili ako se udiše
▼M2	IT	Nocivo se ingerito o inalato
	LV	Kaitīgs, ja norīts vai iekļūst elpceļos
	LT	Kenksminga prarijus arba įkvėpus
	HU	Lenyelve vagy belélegezve ártalmas
	MT	Tagħmel ħsara jekk tinbela' jew tittieħed binnifs
	NL	Schadelijk bij inslikken en bij inademing
	PL	Działa szkodliwie po połknięciu lub w następstwie wdychania
	PT	Nocivo por ingestão ou inalação
	RO	Nociv în caz de înghițire sau inhalare
	SK	Zdraviu škodlivý pri požití alebo vdýchnutí
	SL	Zdravju škodljivo pri zaužitju in vdihavanju
	FI	Haitallista nieltynä tai hengitettynä
	SV	Skadligt vid förtäring eller inandning

H312 + H332	Lingwa	3.1 – Tossiċità akuta (tal-ġilda) u tossiċità akuta (teħid bin-nifs), Kategorija ta' Periklu 4
	BG	Вреден при контакт с кожата или при вдишване
	ES	Nocivo en contacto con la piel o si se inhala
	CS	Zdraví škodlivý při styku s kůží a při vdechování
	DA	Farlig ved hudkontakt eller indånding
	DE	Gesundheitsschädlich bei Hautkontakt oder Einatmen
	ET	Nahale sattumisel või sissehingamisel kahjulik
	EL	Επιβλαβές σε επαφή με το δέρμα ή σε περίπτωση εισπνοής
	EN	Harmful in contact with skin or if inhaled
	FR	Nocif en cas de contact cutané ou d'inhalation
	GA	Ábhar dochrach má theagmhaíonn leis an gcraiceann nó má ionanálaítear é
▼M4	HR	Štetno u dodiru s kožom ili ako se udiše
▼M2	IT	Nocivo a contatto con la pelle o se inalato

▼M2

H312 + H332	Lingwa	3.1 – Tossiċità akuta (tal-ġilda) u tossiċità akuta (teħid bin-nifs), Kategorija ta' Periklu 4
	LV	Kaitīgs saskarē ar ādu vai ja iekļūst elpceļos
	LT	Kenksminga susilietus su oda arba įkvėpus
	HU	Bőrrel érintkezve vagy belélegezve ártalmas
	MT	Tagħmel ħsara jekk tmiss mal-ġilda jew jekk tittieħed bin-nifs
	NL	Schadelijk bij contact met de huid en bij inademing
	PL	Działa szkodliwie w kontakcie ze skórą lub w następstwie wdychania
	PT	Nocivo em contacto com a pele ou por inalação
	RO	Nociv în contact cu pielea sau prin inhalare
	SK	Zdraviu škodlivý pri styku s kožou alebo pri vdýchnutí
	SL	Zdravju škodljivo v stiku s kožo in pri vdihavanju
	FI	Haitallista joutuessaan iholle tai hengitettynä
	SV	Skadligt vid hudkontakt eller inandning

H302 + H312 + H332	Lingwa	3.1 – Tossiċità akuta (orali), tossiċità akuta (tal-ġilda) u tossiċità akuta (teħid bin-nifs), Kategorija ta' Periklu 4
	BG	Вреден при поглъщане, при контакт с кожата или при вдишване
	ES	Nocivo en caso de ingestión, contacto con la piel o inhalación
	CS	Zdraví škodlivý při požití, při styku s kůží a při vdechování
	DA	Farlig ved indånding, hudkontakt eller indånding
	DE	Gesundheitsschädlich bei Verschlucken, Hautkontakt oder Einatmen
	ET	Allaneelamisel, nahale sattumisel või sissehingamisel kahjulik
	EL	Επιβλαβές σε περίπτωση κατάποσης, σε επαφή με το δέρμα ή σε περίπτωση εισπνοής
	EN	Harmful if swallowed, in contact with skin or if inhaled
	FR	Nocif en cas d'ingestion, de contact cutané ou d'inhalation
	GA	Ábhar dochrach má shlogtar, má theagmhaíonn leis an gcraiceann nó má ionanálaítear é
▼M4	HR	Štetno ako se proguta, u dodiru s kožom ili ako se udiše
▼M2	IT	Nocivo se ingerito, a contatto con la pelle o se inalato
	LV	Kaitīgs, ja norīts, saskaras ar ādu vai nonāk elpceļos

▼M2

H302 + H312 + H332	Lingwa	3.1 – Tossiċità akuta (orali), tossiċità akuta (tal-ġilda) u tossiċità akuta (teħid bin-nifs), Kategorija ta' Periklu 4
	LT	Kenksminga prarijus, susilietus su oda arba įkvėpus
	HU	Lenyelve, bőrrel érintkezve vagy belélegezve ártalmas
	MT	Tagħmel il-ħsara jekk tinbela', tmiss mal-ġilda jew tittieħed bin-nifs
	NL	Schadelijk bij inslikken, bij contact met de huid en bij inademing
	PL	Działa szkodliwie po połknięciu, w kontakcie ze skórą lub w następstwie wdychania
	PT	Nocivo por ingestão, contacto com a pele ou inalação
	RO	Nociv în caz de înghițire, în contact cu pielea sau prin inhalare
	SK	Zdraviu škodlivý pri požití, styku s kožou alebo pri vdýchnutí
	SL	Zdravju škodljivo pri zaužitju, v stiku s kožo ali pri vdihavanju
	FI	Haitallista nieltynä, joutuessaan iholle tai hengitettynä
	SV	Skadligt vid förtäring, hudkontakt eller inandning

▼B

Tabella 1.3

Stqarrijiet ta' periklu għall-perikli ambjentali

H400	Lingwa	4.1 – Perikoluż għall-ambjent akwatiku – Periklu akut, Kategorija 1
	BG	Много токсично за водните организми.
	ES	Muy tóxico para los organismos acuáticos.
	CS	Vysoce toxický pro život ve vodách.
	DA	Meget giftig for vandlevende organismer.
	DE	Sehr giftig für Wasserorganismen.
	ET	Väga mürgine veeorganismidele.
	EL	Πολύ τοξικό για τους υδρόβιους οργανισμούς.
	EN	Very toxic to aquatic life.
	FR	Très toxique pour les organismes aquatiques.
	GA	An-tocsaineach don saol uisceach.
▼M4	HR	Vrlo otrovno za vodeni okoliš.
▼B	IT	Molto tossico per gli organismi acquatici.
	LV	Ļoti toksisks ūdens organismiem.
	LT	Labai toksiška vandens gyvūnijai ir augalijai.

▼B

H400	Lingwa	4.1 – Perikoluż għall-ambjent akwatiku – Periklu akut, Kategorija 1
	HU	Nagyon mérgező a vízi élővilágra.
	MT	Tossiku ħafna għall-organiżmi li jgħixu fl-ilma.
	NL	Zeer giftig voor in het water levende organismen.
	PL	Działa bardzo toksycznie na organizmy wodne.
	PT	Muito tóxico para os organismos aquáticos.
	RO	Foarte toxic pentru mediul acvatic.
	SK	Veľmi toxická pre vodné organizmy.
	SL	Zelo strupeno za vodne organizme.
	FI	Erittäin myrkyllistä vesieliöille.
	SV	Mycket giftigt för vattenlevande organismer.

H410	Lingwa	4.1 – Perikoluż għall-ambjent akwatiku – Periklu Kroniku, Kategorija 1
	BG	Много токсично за водните организми, с дълготраен ефект.
	ES	Muy tóxico para los organismos acuáticos, con efectos nocivos duraderos.
	CS	Vysoce toxický pro život ve vodách s dlouhotrvajícími účinky.
	DA	Meget giftig med langvarige virkninger for vandlevende organismer.
	DE	Sehr giftig für Wasserorganismen, Langzeitwirkung.
	ET	Väga mürgine veeorganismidele, pikaajalise toimega.
	EL	Πολύ τοξικό για τους υδρόβιους οργανισμούς, με μακροχρόνιες επιπτώσεις.
	EN	Very toxic to aquatic life with long lasting effects.
	FR	Très toxique pour les organismes aquatiques, avec des effets à long terme.
	GA	An-tocsaineach don saol uisceach, le héifeachtaí fadtréimhseacha.
▼M4	HR	Vrlo otrovno za vodeni okoliš, s dugotrajnim učincima.
▼B	IT	Molto tossico per gli organismi acquatici con effetti di lunga durata.
	LV	Ļoti toksisks ūdens organismiem ar ilgstošām sekām.

▼B

H410	Lingwa	4.1 – Perikoluż għall-ambjent akwatiku – Periklu Kroniku, Kategorija 1
	LT	Labai toksiška vandens gyvūnijai ir augalijai, turi ilgalaikį poveikį.
	HU	Nagyon mérgező a vízi élővilágra, hosszan tartó károsodást okoz.
	MT	Tossiku ħafna għall-organiżmi li jgħixu fl-ilma b'mod li jħalli effetti dejjiema.
	NL	Zeer giftig voor in het water levende organismen, met langdurige gevolgen.
	PL	Działa bardzo toksycznie na organizmy wodne, powodując długotrwałe skutki.
	PT	Muito tóxico para os organismos aquáticos com efeitos duradouros.
	RO	Foarte toxic pentru mediul acvatic cu efecte pe termen lung.
	SK	Veľmi toxická pre vodné organizmy, s dlhodobými účinkami.
	SL	Zelo strupeno za vodne organizme, z dolgotrajnimi učinki.
	FI	Erittäin myrkyllistä vesieliöille, pitkäaikaisia haittavaikutuksia.
	SV	Mycket giftigt för vattenlevande organismer med långtidseffekter.

H411	Lingwa	4.1 – Perikoluż għall-ambjent akwatiku – Periklu Kroniku, Kategorija 2
	BG	Токсично за водните организми, с дълготраен ефект.
	ES	Tóxico para los organismos acuáticos, con efectos nocivos duraderos.
	CS	Toxický pro život ve vodách s dlouhotrvajícími účinky.
	DA	Giftig med langvarige virkninger for vandlevende organismer.
	DE	Giftig für Wasserorganismen, Langzeitwirkung.
	ET	Mürgine veeorganismidele, pikaajalise toimega.
	EL	Τοξικό για τους υδρόβιους οργανισμούς, με μακροχρόνιες επιπτώσεις.
	EN	Toxic to aquatic life with long lasting effects.
	FR	Toxique pour les organismes aquatiques, avec des effets à long terme.
	GA	Tocsaineach don saol uisceach, le héifeachtaí fadtréimhseacha.
▼M4	HR	Otrovno za vodeni okoliš s dugotrajnim učincima.
▼B	IT	Tossico per gli organismi acquatici con effetti di lunga durata.

▼B

H411	Lingwa	4.1 – Perikoluż għall-ambjent akwatiku – Periklu Kroniku, Kategorija 2
	LV	Toksisks ūdens organismiem ar ilgstošām sekām.
	LT	Toksiška vandens gyvūnijai ir augalijai, turi ilgalaikį poveikį.
	HU	Mérgező a vízi élővilágra, hosszan tartó károsodást okoz.
	MT	Tossiku għall-organiżmi li jgħixu fl-ilma b'mod li jħalli effetti dejjiema.
	NL	Giftig voor in het water levende organismen, met langdurige gevolgen.
	PL	Działa toksycznie na organizmy wodne, powodując długotrwałe skutki.
	PT	Tóxico para os organismos aquáticos com efeitos duradouros.
	RO	Toxic pentru mediul acvatic cu efecte pe termen lung.
	SK	Toxická pre vodné organizmy, s dlhodobými účinkami.
	SL	Strupeno za vodne organizme, z dolgotrajnimi učinki.
	FI	Myrkyllistä vesieliöille, pitkäaikaisia haittavaikutuksia.
	SV	Giftigt för vattenlevande organismer med långtidseffekter.

H412	Lingwa	4.1 – Perikoluż għall-ambjent akwatiku – Periklu Kroniku, Kategorija 3
	BG	Вредно за водните организми, с дълготраен ефект.
	ES	Nocivo para los organismos acuáticos, con efectos nocivos duraderos.
	CS	Škodlivý pro život ve vodách s dlouhotrvajícími účinky.
	DA	Skadelig med langvarige virkninger for vandlevende organismer.
	DE	Schädlich für Wasserorganismen, Langzeitwirkung.
	ET	Ohtlik veeorganismidele, pikaajalise toimega.
	EL	Επιβλαβές για τους υδρόβιους οργανισμούς, με μακροχρόνιες επιπτώσεις.
	EN	Harmful to aquatic life with long lasting effects.
	FR	Nocif pour les organismes aquatiques, avec des effets à long terme.
	GA	Díobhálach don saol uisceach, le héifeachtaí fadtréimhseacha.
▼M4	HR	Štetno za vodeni okoliš s dugotrajnim učincima.
▼B	IT	Nocivo per gli organismi acquatici con effetti di lunga durata.

▼B

H412	Lingwa	4.1 – Perikoluż għall-ambjent akwatiku – Periklu Kroniku, Kategorija 3
	LV	Kaitīgs ūdens organismiem ar ilgstošām sekām.
	LT	Kenksminga vandens gyvūnijai ir augalijai, turi ilgalaikį poveikį.
	HU	Ártalmas a vízi élővilágra, hosszan tartó károsodást okoz.
	MT	Jagħmel ħsara lill-organiżmi li jgħixu fl-ilma b'mod li jħalli effetti dejjiema.
	NL	Schadelijk voor in het water levende organismen, met langdurige gevolgen.
	PL	Działa szkodliwie na organizmy wodne, powodując długotrwałe skutki.
	PT	Nocivo para os organismos aquáticos com efeitos duradouros.
	RO	Nociv pentru mediul acvatic cu efecte pe termen lung.
	SK	Škodlivá pre vodné organizmy, s dlhodobými účinkami.
	SL	Škodljivo za vodne organizme, z dolgotrajnimi učinki.
	FI	Haitallista vesieliöille, pitkäaikaisia haittavaikutuksia.
	SV	Skadliga långtidseffekter för vattenlevande organismer.

H413	Lingwa	4.1 – Perikoluż għall-ambjent akwatiku – Periklu Kroniku, Kategorija 4
	BG	Може да причини дълготраен вреден ефект за водните организми.
	ES	Puede ser nocivo para los organismos acuáticos, con efectos nocivos duraderos.
	CS	Může vyvolat dlouhotrvající škodlivé účinky pro život ve vodách.
	DA	Kan forårsage langvarige skadelige virkninger for vandlevende organismer.
	DE	Kann für Wasserorganismen schädlich sein, Langzeitwirkung.
	ET	Võib avaldada veeorganismidele pikaajalist kahjulikku toimet.
	EL	Μπορεί να προκαλέσει μακροχρόνιες επιπτώσεις στους υδρόβιους οργανισμούς.
	EN	May cause long lasting harmful effects to aquatic life.
	FR	Peut être nocif à long terme pour les organismes aquatiques.
	GA	D'fhéadfadh a bheith ina chúis éifeachtaí fadtréimhseacha díobhálacha ar an saol uisceach.
▼M4	HR	Može uzrokovati dugotrajne štetne učinke na vodeni okoliš.
▼B	IT	Può essere nocivo per gli organismi acquatici con effetti di lunga durata.

▼B

H413	Lingwa	4.1 – Perikolu̇ għall-ambjent akwatiku – Periklu Kroniku, Kategorija 4
	LV	Var radīt ilgstošas kaitīgas sekas ūdens organismiem.
	LT	Gali turėti ilgalaikį kenksmingą poveikį vandens gyvūnijai ir augalijai.
	HU	Hosszan tartó ártalmas hatást gyakorolhat a vízi élővilágra.
	MT	Jista' jikkawża effetti dejjiema li jagħmlu ħsara lill-organiżmi li jgħixu fl-ilma.
	NL	Kan langdurige schadelijke gevolgen voor in het water levende organismen hebben.
	PL	Może powodować długotrwałe szkodliwe skutki dla organizmów wodnych.
	PT	Pode provocar efeitos nocivos duradouros nos organismos aquáticos.
	RO	Poate avea efecte nocive petermen lung pentru mediul acvatic.
	SK	Na vodné organizmy môže mať dlhodobé škodlivé účinky.
	SL	Lahko ima dolgotrajne škodljive učinke na vodne organizme.
	FI	Voi aiheuttaa pitkäaikaisia haittavaikutuksia vesieliöille.
	SV	Kan ge skadliga långtidseffekter på vattenlevande organismer.

▼M2

H420	Lingwa	5.1– Perikolu għas-saff tal-ożonu – Kategorija ta' Perikolu 1
	BG	Вреди на общественото здраве и на околната среда, като разрушава озона във високите слоеве на атмосферата
	ES	Causa daños a la salud pública y el medio ambiente al destruir el ozono en la atmósfera superior
	CS	Poškozuje veřejné zdraví a životní prostředí tím, že ničí ozon ve svrchních vrstvách atmosféry
	DA	Skader folkesundheden og miljøet ved at ødelægge ozon i den øvre atmosfære
	DE	Schädigt die öffentliche Gesundheit und die Umwelt durch Ozonabbau in der äußeren Atmosphäre
	ET	Kahjustab rahvatervist ja keskkonda, hävitades kõrgatmosfääris asuvat osoonikihti
	EL	Βλάπτει τη δημόσια υγεία και το περιβάλλον καταστρέφοντας το όζον στην ανώτερη ατμόσφαιρα
	EN	Harms public health and the environment by destroying ozone in the upper atmosphere
	FR	Nuit à la santé publique et à l'environnement en détruisant l'ozone dans la haute atmosphère
	GA	Déanann an t-ábhar seo díobháil don tsláinte phoiblí agus don chomhshaol trí ózón san atmaisféar uachtarach a scriosadh

▼M2

H420	Lingwa	5.1– Perikolu għas-saff tal-ożonu – Kategorija ta' Perikolu 1
▼M4	HR	Štetno za zdravlje ljudi i okoliš zbog uništavanja ozona u višoj atmosferi
▼M2	IT	Nuoce alla salute pubblica e all'ambiente distruggendo l'ozono dello strato superiore dell'atmosfera
	LV	Bīstams sabiedrības veselībai un videi, jo iznīcina ozonu atmosfēras augšējā slānī
	LT	Kenkia visuomenės sveikatai ir aplinkai, nes naikina ozono sluoksnį viršutinėje atmosferoje
	HU	Károsítja a közegészséget és a környezetet, mert a légkör felső rétegeiben lebontja az ózont
	MT	Tagħmel ħsara lis-saħħa tal-pubbliku u lill-ambjent billi teqred l-ożonu fl-atmosfera ta' fuq
	NL	Schadelijk voor de volksgezondheid en het milieu door afbraak van ozon in de bovenste lagen van de atmosfeer
	PL	Szkodliwe dla zdrowia publicznego i środowiska w związku z niszczącym oddziaływaniem na ozon w górnej warstwie atmosfery
	PT	Prejudica a saúde pública e o ambiente ao destruir o ozono na alta atmosfera
	RO	Dăunează sănătății publice și mediului înconjurător prin distrugerea ozonului în atmosfera superioară
	SK	Poškodzuje verejné zdravie a životné prostredie tým, že ničí ozón vo vrchných vrstvách atmosféry
	SL	Škodljivo za javno zdravje in okolje zaradi uničevanja ozona v zgornji atmosferi
	FI	Vahingoittaa kansanterveyttä ja ympäristöä tuhoamalla otsonia ylemmässä ilmakehässä
	SV	Skadar folkhälsan och miljön genom förstöring av ozonet i övre delen av atmosfären

▼B

2 **Parti 2: Informazzjoni supplimentari tal-perikli**

Tabella 2.1

Il-proprjetajiet fiżiċi

EUH 001	Lingwa	
	BG	Експлозивно в сухо състояние.
	ES	Explosivo en estado seco.
	CS	Výbušný v suchém stavu.
	DA	Eksplosivt i tør tilstand.
	DE	In trockenem Zustand explosionsgefährlich.
	ET	Plahvatusohtlik kuivana.
	EL	Εκρηκτικό σε ξηρή κατάσταση.
	EN	Explosive when dry.
	FR	Explosif à l'état sec.

▼B

EUH 001	Lingwa	
	GA	Pléascach agus é tirim.
	HR	Eksplozivno u suhom stanju.
	IT	Esplosivo allo stato secco.
	LV	Sprādzienbīstams sausā veidā.
	LT	Sausoje būsenoje gali sprogti.
	HU	Száraz állapotban robbanásveszélyes.
	MT	Jisplodi meta jinxef.
	NL	In droge toestand ontplofbaar.
	PL	Produkt wybuchowy w stanie suchym.
	PT	Explosivo no estado seco.
	RO	Exploziv în stare uscată.
	SK	V suchom stave výbušný.
	SL	Eksplozivno v suhem stanju.
	FI	Räjähtävää kuivana.
	SV	Explosivt i torrt tillstånd.

EUH 006	Lingwa	
	BG	Експлозивно в или без контакт с въздуха.
	ES	Peligro de explosión, en contacto o sin contacto con el aire.
	CS	Výbušný za přístupu i bez přístupu vzduchu.
	DA	Eksplosivt ved og uden kontakt med luft.
	DE	Mit und ohne Luft explosionsfähig.
	ET	Plahvatusohtlik õhuga kokkupuutel või kokkupuuteta.
	EL	Εκρηκτικό σε επαφή ή χωρίς επαφή με τον αέρα.
	EN	Explosive with or without contact with air.
	FR	Danger d'explosion en contact ou sans contact avec l'air.
	GA	Pléascach i dtadhall le haer nó gan é.
	HR	Eksplozivno u dodiru ili bez dodira sa zrakom.
	IT	Esplosivo a contatto o senza contatto con l'aria.
	LV	Sprādzienbīstams gaisa un bezgaisa vidē.
	LT	Gali sprogti kontaktuodamas su oru arba be tokio kontakto.
	HU	Levegővel érintkezve vagy anélkül is robbanásveszélyes.
	MT	Jista' jisplodi b'kuntatt jew bla kuntatt ma' l-ajra.

▼B

EUH 006	Lingwa	
	NL	Ontplofbaar met en zonder lucht.
	PL	Produkt wybuchowy z dostępem lub bez dostępu powietrza.
	PT	Perigo de explosão com ou sem contacto com o ar.
	RO	Pericol de explozie în contact sau în lipsa contactului cu aerul.
	SK	Výbušný pri kontakte alebo bez kontaktu so vzduchom.
	SL	Eksplozivno v stiku z zrakom ali brez stika z zrakom.
	FI	Räjähtävää sellaisenaan tai ilman kanssa.
	SV	Explosivt vid eller utan kontakt med luft.

EUH 014	Lingwa	
	BG	Реагира бурно с вода.
	ES	Reacciona violentamente con el agua.
	CS	Prudce reaguje s vodou.
	DA	Reagerer voldsomt med vand.
	DE	Reagiert heftig mit Wasser.
	ET	Reageerib ägedalt veega.
	EL	Αντιδρά βίαια με νερό.
	EN	Reacts violently with water.
	FR	Réagit violemment au contact de l'eau.
	GA	Imoibríonn go foirtil le huisce.
▼M4	HR	Burno reagira s vodom.
▼B	IT	Reagisce violentemente con l'acqua.
	LV	Aktīvi reaģē ar ūdeni.
	LT	Smarkiai reaguoja su vandeniu.
	HU	Vízzel hevesen reagál.
	MT	Jirreaġixxi bil-qawwa meta jmiss l-ilma.
	NL	Reageert heftig met water.
	PL	Reaguje gwałtownie z wodą.
	PT	Reage violentamente em contacto com a água.
	RO	Reacționează violent în contact cu apa.
	SK	Prudko reaguje s vodou.
	SL	Burno reagira z vodo.
	FI	Reagoi voimakkaasti veden kanssa.
	SV	Reagerar häftigt med vatten.

▼B

EUH 018	Lingwa	
	BG	При употреба може да образува запалима/експлозивна паровъздушна смес.
	ES	Al usarlo pueden formarse mezclas aire-vapor explosivas o inflamables.
	CS	Při používání může vytvářet hořlavé nebo výbušné směsi par se vzduchem.
	DA	Kan danne brandbare dampe/eksplosive damp-luftblandinger ved brug.
	DE	Kann bei Verwendung explosionsfähige/entzündbare Dampf/Luft-Gemische bilden.
	ET	Kasutamisel võib moodustuda tule-/plahvatusohtlik auru-õhu segu.
	EL	Κατά τη χρήση μπορεί να σχηματίσει εύφλεκτα/εκρηκτικά μείγματα ατμού-αέρος.
	EN	In use may form flammable/explosive vapour-air mixture.
	FR	Lors de l'utilisation, formation possible de mélange vapeur-air inflammable/explosif.
	GA	Agus é á úsáid d'fhéadfaí meascán inadhainte/pléascach gaile-aeir a chruthú.
▼M4	HR	Pri uporabi može nastati zapaljiva/eksplozivna smjesa para-zrak.
▼B	IT	Durante l'uso può formarsi una miscela vapore-aria esplosiva/infiammabile.
	LV	Izmantojot var veidot uzliesmojošu vai sprādzienbīstamu tvaiku un gaisa maisījumu.
	LT	Naudojama gali sudaryti degius (sprogius) garų – oro mišinius.
	HU	A használat során tűzveszélyes/robbanásveszélyes gőz/levegő elegy keletkezhet.
	MT	Meta jintuża jista' jifforma taħlitiet esplussivi jew li jaqbdu jekk jitħallat ma' l-arja.
	NL	Kan bij gebruik een ontvlambaar/ontplofbaar damp-luchtmengsel vormen.
	PL	Podczas stosowania mogą powstawać łatwopalne lub wybuchowe mieszaniny par z powietrzem.
	PT	Pode formar mistura vapor-ar explosiva/inflamável durante a utilização.
	RO	Poate forma un amestec inflamabil/exploziv de aer-vapori în timpul utilizării.
	SK	Pri použití môže vytvárat' horl'avé/výbušné zmesi pár so vzduchom.
	SL	Pri uporabi lahko tvori vnetljivo/eksplozivno zmes hlapi-zrak.
	FI	Käytössä voi muodostua syttyvä/räjähtävä höyry-ilmaseos.
	SV	Vid användning kan brännbara/explosiva ång-luftblandningar bildas.

▼B

EUH 019	Lingwa	
	BG	Може да образува експлозивни пероксиди.
	ES	Puede formar peróxidos explosivos.
	CS	Může vytvářet výbušné peroxidy.
	DA	Kan danne eksplosive peroxider.
	DE	Kann explosionsfähige Peroxide bilden.
	ET	Võib moodustada plahvatusohtlikke peroksiide.
	EL	Μπορεί να σχηματίσει εκρηκτικά υπεροξείδια.
	EN	May form explosive peroxides.
	FR	Peut former des peroxydes explosifs.
	GA	D'fhéadfadh sárocsaídí pléascacha a chruthú.
▼M4	HR	Može stvarati eksplozivne perokside.
▼B	IT	Può formare perossidi esplosivi.
	LV	Var veidot sprādzienbīstamus peroksīdus.
	LT	Gali sudaryti sprogstamuosius peroksidus.
	HU	Robbanásveszélyes peroxidokat képezhet.
	MT	Jista' jifforma perossidi esplussivi.
	NL	Kan ontplofbare peroxiden vormen.
	PL	Może tworzyć wybuchowe nadtlenki.
	PT	Pode formar peróxidos explosivos.
	RO	Poate forma peroxizi explozivi.
	SK	Môže vytvárat' výbušné peroxidy.
	SL	Lahko tvori eksplozivne perokside.
	FI	Saattaa muodostaa räjähtäviä peroksideja.
	SV	Kan bilda explosiva peroxider.

EUH 044	Lingwa	
	BG	Риск от експлозия при нагряване в ограничено пространство.
	ES	Riesgo de explosión al calentarlo en ambiente confinado.
	CS	Nebezpečí výbuchu při zahřátí v uzavřeném obalu.
	DA	Eksplosionsfarlig ved opvarmning under indeslutning.
	DE	Explosionsgefahr bei Erhitzen unter Einschluss.
	ET	Plahvatusohtlik kuumutamisel kinnises mahutis.
	EL	Κίνδυνος εκρήξεως εάν θερμανθεί υπό περιορισμό.
	EN	Risk of explosion if heated under confinement.

▼B

EUH 044	Lingwa	
	FR	Risque d'explosion si chauffé en ambiance confinée.
	GA	Baol pléasctha arna théamh i spás comhdhúnta.
▼M4	HR	Opasnost od eksplozije ako se zagrijava u zatvorenom prostoru.
▼B	IT	Rischio di esplosione per riscaldamento in ambiente confinato.
	LV	Sprādziena draudi, karsējot slēgtā vidē.
	LT	Gali sprogti, jei kaitinama sandariai uždaryta.
	HU	Zárt térben hő hatására robbanhat.
	MT	Riskju ta' splużjoni jekk jissaħħan fil-magħluq.
	NL	Ontploffingsgevaar bij verwarming in afgesloten toestand.
	PL	Zagrożenie wybuchem po ogrzaniu w zamkniętym pomieszczeniu.
	PT	Risco de explosão se aquecido em ambiente fechado.
	RO	Pericol de explozie la încălzirea în mediu izolat.
	SK	Riziko výbuchu pri zahrievaní v uzavretom priestore.
	SL	Nevarnost eksplozije ob segrevanju v zaprtem prostoru.
	FI	Räjähdysvaara kuumennettaessa suljetussa astiassa.
	SV	Explosionsrisk vid uppvärmning i sluten behållare.

Tabella 2.2

Kwalitajiet tas-saħħa

EUH 029	Lingwa	
	BG	При контакт с вода се отделя токсичен газ.
	ES	En contacto con agua libera gases tóxicos.
	CS	Uvolňuje toxický plyn při styku s vodou.
	DA	Udvikler giftig gas ved kontakt med vand.
	DE	Entwickelt bei Berührung mit Wasser giftige Gase.
	ET	Kokkupuutel veega eraldub mürgine gaas.
	EL	Σε επαφή με το νερό ελευθερώνονται τοξικά αέρια.
	EN	Contact with water liberates toxic gas.
	FR	Au contact de l'eau, dégage des gaz toxiques.
	GA	I dtadhall le huisce scaoiltear gás tocsaineach.

▼B

EUH 029	Lingwa	
▼M4	HR	U dodiru s vodom oslobađa otrovni plin.
▼B	IT	A contatto con l'acqua libera un gas tossico.
	LV	Saskaroties ar ūdeni, izdala toksiskas gāzes.
	LT	Kontaktuodamas su vandeniu išskiria toksiškas dujas.
	HU	Vízzel érintkezve mérgező gázok képződnek.
	MT	Jitfa' gass tossiku meta jmiss l-ilma.
	NL	Vormt giftig gas in contact met water.
	PL	W kontakcie z wodą uwalnia toksyczne gazy.
	PT	Em contacto com a água liberta gases tóxicos.
	RO	În contact cu apa, degajă gaze toxice.
	SK	Pri kontakte s vodou uvol'ňuje jedovatý plyn.
	SL	V stiku z vodo se sprošča strupen plin.
	FI	Kehittää myrkyllistä kaasua veden kanssa.
	SV	Utvecklar giftig gas vid kontakt med vatten.

EUH 031	Lingwa	
	BG	При контакт с киселини се отделя токсичен газ.
	ES	En contacto con ácidos libera gases tóxicos.
	CS	Uvolňuje toxický plyn při styku s kyselinami.
	DA	Udvikler giftig gas ved kontakt med syre.
	DE	Entwickelt bei Berührung mit Säure giftige Gase.
	ET	Kokkupuutel hapetega eraldub mürgine gaas.
	EL	Σε επαφή με οξέα ελευθερώνονται τοξικά αέρια.
	EN	Contact with acids liberates toxic gas.
	FR	Au contact d'un acide, dégage un gaz toxique.
	GA	I dtadhall le haigéid scaoiltear gás tocsaineach.
▼M4	HR	U dodiru s kiselinama oslobađa otrovni plin.
▼B	IT	A contatto con acidi libera un gas tossico.
	LV	Saskaroties ar skābēm, izdala toksiskas gāzes.
	LT	Kontaktuodama su rūgštimis išskiria toksiškas dujas.
	HU	Savval érintkezve mérgező gázok képződnek.
	MT	Jitfa' gass tossiku meta jmiss l-aċidi.

▼B

EUH 031	Lingwa	
	NL	Vormt giftig gas in contact met zuren.
	PL	W kontakcie z kwasami uwalnia toksyczne gazy.
	PT	Em contacto com ácidos liberta gases tóxicos.
	RO	În contact cu un acid, degajă gaze toxice.
	SK	Pri kontakte s kyselinami uvol'ňuje jedovatý plyn.
	SL	V stiku s kislinami se sprošča strupen plin.
	FI	Kehittää myrkyllistä kaasua hapon kanssa.
	SV	Utvecklar giftig gas vid kontakt med syra.

EUH 032	Lingwa	
	BG	При контакт с киселини се отделя силно токсичен газ.
	ES	En contacto con ácidos libera gases muy tóxicos.
	CS	Uvolňuje vysoce toxický plyn při styku s kyselinami.
	DA	Udvikler meget giftig gas ved kontakt med syre.
	DE	Entwickelt bei Berührung mit Säure sehr giftige Gase.
	ET	Kokkupuutel hapetega eraldub väga mürgine gaas.
	EL	Σε επαφή με οξέα ελευθερώνονται πολύ τοξικά αέρια.
	EN	Contact with acids liberates very toxic gas.
	FR	Au contact d'un acide, dégage un gaz très toxique.
	GA	I dtadhall le haigéid scaoiltear gás an-tocsaineach.
▼M4	HR	U dodiru s kiselinama oslobađa vrlo otrovni plin.
▼B	IT	A contatto con acidi libera un gas molto tossico.
	LV	Saskaroties ar skābēm, izdala ļoti toksiskas gāzes.
	LT	Kontaktuodama su rūgštimis išskiria labai toksiškas dujas.
	HU	Savval érintkezve nagyon mérgező gázok képződnek.
	MT	Jitfa' gass tossiku ħafna meta jmiss l-aċidi.
	NL	Vormt zeer giftig gas in contact met zuren.
	PL	W kontakcie z kwasami uwalnia bardzo toksyczne gazy.
	PT	Em contacto com ácidos liberta gases muito tóxicos.

▼B

EUH 032	Lingwa	
	RO	În contact cu acizi, degajă gaze foarte toxice.
	SK	Pri kontakte s kyselinami uvol'ňuje vel'mi jedovatý plyn.
	SL	V stiku s kislinami se sprošča zelo strupen plin.
	FI	Kehittää erittäin myrkyllistä kaasua hapon kanssa.
	SV	Utvecklar mycket giftig gas vid kontakt med syra.

EUH 066	Lingwa	
	BG	Повтарящата се експозиция може да причини изсушаване или напукване на кожата.
	ES	La exposición repetida puede provocar sequedad o formación de grietas en la piel.
	CS	Opakovaná expozice může způsobit vysušení nebo popraskání kůže
	DA	Gentagen kontakt kan give tør eller revnet hud.
	DE	Wiederholter Kontakt kann zu spröder oder rissiger Haut führen.
	ET	Korduv kokkupuude võib põhjustada naha kuivust või lõhenemist.
	EL	Παρατεταμένη έκθεση μπορεί να προκαλέσει ξηρότητα δέρματος ή σκάσιμο.
	EN	Repeated exposure may cause skin dryness or cracking.
	FR	L'exposition répétée peut provoquer dessèchement ou gerçures de la peau.
	GA	D'fhéadfadh tirimeacht chraicinn nó scoilt chraicinn a bheidh mar thoradh i gcás nochta arís agus arís eile.
▼M4	HR	Ponavljano izlaganje može prouzročiti sušenje ili pucanje kože.
▼B	IT	L'esposizione ripetuta può provocare secchezza o screpolature della pelle.
	LV	Atkārtota iedarbība var radīt sausu ādu vai izraisīt tās sprēgāšanu.
	LT	Pakartotinas poveikis gali sukelti odos džiūvimą arba skilinė- jimą.
	HU	Ismétlődő expozíció a bőr kiszáradását vagy megrepedezését okozhatja.
	MT	Espożizzjoni ripetuta tista' tikkaġuna nxif jew qsim tal-ġilda.
	NL	Herhaalde blootstelling kan een droge of een gebarsten huid veroorzaken.
	PL	Powtarzające się narażenie może powodować wysuszanie lub pękanie skóry.

▼B

EUH 066	Lingwa	
	PT	Pode provocar secura da pele ou fissuras, por exposição repetida.
	RO	Expunerea repetată poate provoca uscarea sau crăparea pielii.
	SK	Opakovaná expozícia môže spôsobit' vysušenie alebo popraskanie pokožky.
	SL	Ponavljajoča izpostavljenost lahko povzroči nastanek suhe ali razpokane kože.
	FI	Toistuva altistus voi aiheuttaa ihon kuivumista tai halkeilua.
	SV	Upprepad kontakt kan ge torr hud eller hudsprickor.

EUH 070	Lingwa	
	BG	Токсичен при контакт с очите.
	ES	Tóxico en contacto con los ojos.
	CS	Toxický při styku s očima.
	DA	Giftig ved kontakt med øjnene.
	DE	Giftig bei Kontakt mit den Augen.
	ET	Silma sattumisel mürgine.
	EL	Τοξικό όταν έρθει σε επαφή με τα μάτια.
	EN	Toxic by eye contact.
	FR	Toxique par contact oculaire.
	GA	Tocsaineach trí thadhall leis an tsúil.
▼M4	HR	Otrovno u dodiru s očima.
▼B	IT	Tossico per contatto oculare.
	LV	Toksisks saskarē ar acīm.
	LT	Patekusi į akis toksiška.
	HU	Szembe kerülve mérgező.
	MT	Tossiku meta jmiss ma' l-għajnejn.
	NL	Giftig bij oogcontact.
	PL	Działa toksycznie w kontakcie z oczami.
	PT	Tóxico por contacto com os olhos.
	RO	Toxic în contact cu ochii.
	SK	Toxický pri kontakte s očami.
	SL	Strupeno ob stiku z očmi.
	FI	Myrkyllistä joutuessaan silmään.
	SV	Giftigt vid kontakt med ögonen.

EUH 071	Lingwa	
	BG	Разяждащо за дихателните пътища.
	ES	Corrosivo para las vías respiratorias.
	CS	Leptá dýchací orgány.
	DA	Ætsende for luftvejene.

▼B

EUH 071	Lingwa	
	DE	Ätzend für die Atemwege.
	ET	Söövitav hingamiselunditele.
	EL	Διαβρωτικό της αναπνευστικής οδού.
	EN	Corrosive to the respiratory tract.
	FR	Corrosif pour les voies respiratoires.
	GA	Creimneach don chonair riospráide.
▼M4	HR	Nagrizajuće za dišni sustav.
▼B	IT	Corrosivo per le vie respiratorie.
	LV	Kodīgs elpceļiem.
	LT	Ėsdina kvėpavimo takus.
	HU	Maró hatású a légutakra.
	MT	Korrużiv għas-sistema respiratorja.
	NL	Bijtend voor de luchtwegen.
	PL	Działa żrąco na drogi oddechowe.
	PT	Corrosivo para as vias respiratórias.
	RO	Corosiv pentru căile respiratorii.
	SK	Žieravá pre dýchacie cesty.
	SL	Jedko za dihalne poti.
	FI	Hengityselimiä syövyttävää.
	SV	Frätande på luftvägarna.

▼M2

———————

▼B

3. **Parti 3: Elementi supplimentari tat-tikketti / informazzjoni dwar ċertu ►M2 ——————— ◄ taħlitiet**

EUH 201/201A	Lingwa	
►M2 —— ◄ ►M2 —— ◄	BG	Съдържа олово. Да не се използва върху повърхност, която евентуално може да се дъвче или смуче от деца. Внимание! Съдържа олово.
►M2 —— ◄ ►M2 —— ◄	ES	Contiene plomo. No utilizar en superficies que los niños puedan masticar o chupar. ¡Atención! Contiene plomo.
►M2 —— ◄ ►M2 —— ◄	CS	Obsahuje olovo. Nemá se používat na povrchy, které mohou okusovat nebo olizovat děti. Pozor! Obsahuje olovo.
►M2 —— ◄ ►M2 —— ◄	DA	Indeholder bly. Må ikke anvendes på genstande, som børn kan tygge eller sutte på. Advarsel! Indeholder bly.
►M2 —— ◄ ►M2 —— ◄	DE	Enthält Blei. Nicht auf Gegenständen verwenden, die von Kindern gekaut oder gelutscht werden könnten. Warnung! Enthält Blei.

▼B

EUH 201/201A	Lingwa	
►M2 —— ◄ ►M2 —— ◄	ET	Sisaldab pliid. Mitte kasutada pindadel, mida lapsed võivad närida või imeda. Ettevaatust! Sisaldab pliid.
►M2 —— ◄ ►M2 —— ◄	EL	Περιέχει μόλυβδο. Να μη χρησιμοποιείται σε επιφάνειες τις οποίες είναι πιθανόν να μασήσουν ή να πιπιλίσουν τα παιδιά. Προσοχή! Περιέχει μόλυβδο.
►M2 —— ◄ ►M2 —— ◄	EN	Contains lead. Should not be used on surfaces liable to be chewed or sucked by children. Warning! Contains lead.
►M2 —— ◄ ►M2 —— ◄	FR	Contient du plomb. Ne pas utiliser sur les objets susceptibles d'être mâchés ou sucés par des enfants. Attention! Contient du plomb.
►M2 —— ◄ ►M2 —— ◄	GA	Luaidhe ann. Níor chóir a úsáid ar dhromchlaí a d'fhéadfadh a bheith á gcogaint nó á sú ag leanaí. Rabhadh! Luaidhe ann.
▼M4	HR	Sadrži olovo. Ne smije se koristiti na površinama koje mogu žvakati ili sisati djeca. Upozorenje! Sadrži olovo.
▼B ►M2 —— ◄ ►M2 —— ◄	IT	Contiene piombo. Non utilizzare su oggetti che possono essere masticati o succhiati dai bambini. Attenzione! Contiene piombo.
►M2 —— ◄ ►M2 —— ◄	LV	Satur svinu. Nedrīkst lietot uz virsmām, kuras var nonākt bērnam mutē. Brīdinājums! Satur svinu.
►M2 —— ◄ ►M2 —— ◄	LT	Sudėtyje yra švino. Neturėtų būti naudojama paviršiams, kuriuos galėtų kramtyti arba čiulpti vaikai. Dėmesio! Sudėtyje yra švino.
►M2 —— ◄ ►M2 —— ◄	HU	Ólmot tartalmaz. Tilos olyan tárgyakon használni, amelyeket gyermekek megrághatnak, megnyalhatnak, szájukba vehetnek. Figyelem! Ólmot tartalmaz.
►M2 —— ◄ ►M2 —— ◄	MT	Fih iċ-ċomb. M'għandux jintuża' fuq uċuh li x'aktarx jomogħduhom jew jerdgħuhom it-tfal. Twissija! Fih iċ-ċomb.
►M2 —— ◄ ►M2 —— ◄	NL	Bevat lood. Mag niet worden gebruikt voor voorwerpen waarin kinderen kunnen bijten of waaraan kinderen kunnen zuigen. Let op! Bevat lood.
►M2 —— ◄ ►M2 —— ◄	PL	Zawiera ołów. Nie należy stosować na powierzchniach, które mogą być gryzione lub ssane przez dzieci. Uwaga! Zawiera ołów.
►M2 —— ◄ ►M2 —— ◄	PT	Contém chumbo. Não utilizar em superfícies que possam ser mordidas ou chupadas por crianças. Atenção! Contém chumbo.
►M2 —— ◄ ►M2 —— ◄	RO	Conține plumb. A nu se utiliza pe obiecte care pot fi mestecate sau supte de copii. Atenție! Conține plumb.

▼B

EUH 201/201A	Lingwa	
►M2 —— ◄ ►M2 —— ◄	SK	Obsahuje olovo. Nemala by sa nanášať na povrchy, ktoré by mohli žuť alebo oblizovať deti. Pozor! Obsahuje olovo.
►M2 —— ◄ ►M2 —— ◄	SL	Vsebuje svinec. Ne sme se nanašati na površine, ki bi jih lahko žvečili ali sesali otroci. Pozor! Vsebuje svinec.
►M2 —— ◄ ►M2 —— ◄	FI	Sisältää lyijyä. Ei saa käyttää pintoihin, joita lapset voivat pureskella tai imeä. Varoitus! Sisältää lyijyä.
►M2 —— ◄ ►M2 —— ◄	SV	Innehåller bly. Bör inte användas på ytor där barn kan komma åt att tugga eller suga. Varning! Innehåller bly.

EUH 202	Lingwa	
	BG	Цианокрилат. Опасно. Залепва кожата и очите за секунди. Дръжте далеч от обсега на деца.
	ES	Cianoacrilato. Peligro. Se adhiere a la piel y a los ojos en pocos segundos. Manténgase fuera del alcance de los niños.
	CS	Kyanakrylát. Nebezpečí. Okamžitě lepí kůži a oči. Uchovávejte mimo dosah dětí.
	DA	Cyanocrylat. Farligt. Klæber til huden og øjnene på få sekunder. Opbevares utilgængeligt for børn.
	DE	Cyanacrylat. Gefahr. Klebt innerhalb von Sekunden Haut und Augenlider zusammen. Darf nicht in die Hände von Kindern gelangen.
	ET	Tsüanoakrülaat. Ohtlik. Liimib naha ja silmad hetkega. Hoida lastele kättesaamatus kohas.
	EL	Κυανοακρυλική ένωση. Κίνδυνος. Κολλάει στην επιδερμίδα και στα μάτια μέσα σε δευτερόλεπτα. Να φυλάσσεται μακριά από παιδιά.
	EN	Cyanoacrylate. Danger. Bonds skin and eyes in seconds. Keep out of the reach of children.
	FR	Cyanoacrylate. Danger. Colle à la peau et aux yeux en quelques secondes. À conserver hors de portée des enfants.
	GA	Cianaicrioláit. Dainséar. Nascann craiceann agus súile laistigh de shoicindí. Coimeád as aimsiú leanaí.
▼M4	HR	Cianoakrilat. Opasnost. Trenutno lijepi kožu i oči. Čuvati izvan dohvata djece.
▼B	IT	Cianoacrilato. Pericolo. Si incolla alla pelle e agli occhi in pochi secondi. Tenere fuori dalla portata dei bambini.
	LV	Ciānakrilāts. Bīstami. Iedarbība uz acīm un ādu tūlītēja. Sargāt no bērniem.

▼B

EUH 202	Lingwa	
	LT	Cianakrilatas. Pavojus. Suklijuoja odą ir akis per kelias sekundes. Laikyti vaikams nepasiekiamoje vietoje.
	HU	Cianoakrilát. Veszély! Néhány másodperc alatt a bőrre és a szembe ragad. Gyermekektől elzárva tartandó.
	MT	Cyanoacrylate. Periklu. Iwaħħal il-ġilda u l-għajnejn f'sekondi. Żommu 'l bogħod minn fejn jistgħu jilħquh it-tfal.
	NL	Cyanoacrylaat. Gevaarlijk. Kleeft binnen enkele seconden aan huid en oogleden. Buiten het bereik van kinderen houden.
	PL	Cyjanoakrylan. Niebezpieczeństwo. Spaja skórę i oczy w przeciągu sekund. Chronić przed dziećmi.
	PT	Cianoacrilato. Perigo. Cola à pele e aos olhos em poucos segundos. Manter fora do alcance das crianças.
	RO	Cianoacrilat. Pericol. Se lipeşte de piele şi ochi în câteva secunde. A nu se lăsa la îndemâna copiilor.
	SK	Kyanoakrylát. Nebezpečenstvo. V priebehu niekoľkých sekúnd zlepí pokožku a oči. Uchovávajte mimo dosahu detí.
	SL	Cianoakrilat. Nevarno. Kožo in oči zlepi v nekaj sekundah. Hraniti zunaj dosega otrok.
	FI	Syanoakrylaattia. Vaara. Liimaa ihon ja silmät hetkessä. Säilytettävä lasten ulottumattomissa.
	SV	Cyanoakrylat. Fara. Fäster snabbt. Farligt för hud och ögon. Förvaras oåtkomligt för barn.

EUH 203	Lingwa	
	BG	Съдържа хром (VI). Може да причини алергична реакция.
	ES	Contiene cromo (VI). Puede provocar una reacción alérgica.
	CS	Obsahuje chrom (VI). Může vyvolat alergickou reakci.
	DA	Indeholder krom (VI). Kan udløse allergisk reaktion.
	DE	Enthält Chrom (VI). Kann allergische Reaktionen hervorrufen.
	ET	Sisaldab kroomi (VI). Võib esile kutsuda allergilise reaktsiooni.
	EL	Περιέχει χρώμιο (VI). Μπορεί να προκαλέσει αλλεργική αντίδραση.
	EN	Contains chromium (VI). May produce an allergic reaction.
	FR	Contient du chrome (VI). Peut déclencher une réaction allergique.
	GA	Cróimiam ann (VI). D'fhéadfadh a bheith ina chúis fhrithghnímh ailléirgigh.

▼B

EUH 203	Lingwa	
▼M4	HR	Sadrži krom (VI). Može izazvati alergijsku reakciju.
▼B	IT	Contiene cromo (VI). Può provocare una reazione allergica.
	LV	Satur hromu (VI). Var izraisīt alerģisku reakciju.
	LT	Sudėtyje yra chromo (VI). Gali sukelti alerginę reakciją.
	HU	Krómot (VI) tartalmaz. Allergiás reakciót válthat ki.
	MT	Fih il-kromju (VI). Jista' joħloq reazzjoni allerġika.
	NL	Bevat zeswaardig chroom. Kan een allergische reactie veroorzaken.
	PL	Zawiera chrom (VI). Może wywoływać reakcję alergiczną.
	PT	Contém crómio (VI). Pode provocar uma reacção alérgica.
	RO	Conține crom (VI). Poate provoca o reacție alergică.
	SK	Obsahuje chróm (VI). Môže vyvolať alergickú reakciu.
	SL	Vsebuje krom (VI). Lahko povzroči alergijski odziv.
	FI	Sisältää kromi(VI)-yhdisteitä. Voi aiheuttaa allergisen reaktion.
	SV	Innehåller krom (VI). Kan orsaka en allergisk reaktion.

EUH 204	Lingwa	
	BG	Съдържа изоцианати. Може да причини алергична реакция.
	ES	Contiene isocianatos. Puede provocar una reacción alérgica.
	CS	Obsahuje isokyanáty. Může vyvolat alergickou reakci.
	DA	Indeholder isocyanater. Kan udløse allergisk reaktion.
	DE	Enthält Isocyanate. Kann allergische Reaktionen hervorrufen.
	ET	Sisaldab isotsüanaate. Võib esile kutsuda allergilise reaktsiooni.
	EL	Περιέχει ισοκυανικές ενώσεις. Μπορεί να προκαλέσει αλλεργική αντίδραση.
	EN	Contains isocyanates. May produce an allergic reaction.
	FR	Contient des isocyanates. Peut déclencher une réaction allergique.

▼B

EUH 204	Lingwa	
	GA	Isicianaití ann. D'fhéadfadh a bheith ina chúis fhrithghnímh ailléirgigh.
▼M4	HR	Sadrži izocianate. Može izazvati alergijsku reakciju.
▼B	IT	Contiene isocianati. Può provocare una reazione allergica.
	LV	Satur izocianātus. Var izraisīt alerģisku reakciju.
	LT	Sudėtyje yra izocianatų. Gali sukelti alerginę reakciją.
	HU	Izocianátokat tartalmaz. Allergiás reakciót válthat ki.
	MT	Fih l-isocyanates. Jista' jagħmel reazzjoni allerġika.
	NL	Bevat isocyanaten. Kan een allergische reactie veroorzaken.
	PL	Zawiera izocyjaniany. Może wywoływać reakcję alergiczną.
	PT	Contém isocianatos. Pode provocar uma reacção alérgica.
	RO	Conţine izocianaţi. Poate provoca o reacţie alergică.
	SK	Obsahuje izokyanáty. Môže vyvolať alergickú reakciu.
	SL	Vsebuje izocianate. Lahko povzroči alergijski odziv.
	FI	Sisältää isosyanaatteja. Voi aiheuttaa allergisen reaktion.
	SV	Innehåller isocyanater. Kan orsaka en allergisk reaktion.

EUH 205	Lingwa	
	BG	Съдържа епоксидни съставки. Може да причини алергична реакция.
	ES	Contiene componentes epoxídicos. Puede provocar una reacción alérgica.
	CS	Obsahuje epoxidové složky. Může vyvolat alergickou reakci.
	DA	Indeholder epoxyforbindelser. Kan udløse allergisk reaktion.
	DE	Enthält epoxidhaltige Verbindungen. Kann allergische Reaktionen hervorrufen.
	ET	Sisaldab epoksükomponente. Võib esile kutsuda allergilise reaktsiooni.
	EL	Περιέχει εποξειδικές ενώσεις. Μπορεί να προκαλέσει αλλεργική αντίδραση.
	EN	Contains epoxy constituents. May produce an allergic reaction.

▼B

EUH 205	Lingwa	
	FR	Contient des composés époxydiques. Peut déclencher une réaction allergique.
	GA	Comhábhair eapocsacha ann. D'fhéadfadh a bheith ina chúis fhrithghnímh ailléirgigh.
▼M4	HR	Sadrži epoksidne sastojke. Može izazvati alergijsku reakciju.
▼B	IT	Contiene componenti epossidici. Può provocare una reazione allergica.
	LV	Satur epoksīda sastāvdaļas. Var izraisīt alerģisku reakciju.
	LT	Sudėtyje yra epoksidinių komponentų. Gali sukelti alerginę reakciją.
	HU	Epoxid tartalmú vegyületeket tartalmaz. Allergiás reakciót válthat ki.
	MT	Fih kostitwenti ta' l-eposside. Jista' jagħmel reazzjoni allerġika.
	NL	Bevat epoxyverbindingen. Kan een allergische reactie veroorzaken.
	PL	Zawiera składniki epoksydowe. Może wywoływać reakcję alergiczną.
	PT	Contém componentes epoxídicos. Pode provocar uma reacção alérgica.
	RO	Conține compuși epoxidici. Poate provoca o reacție alergică.
	SK	Obsahuje epoxidové zložky. Môže vyvolať alergickú reakciu.
	SL	Vsebuje epoksidne sestavine. Lahko povzroči alergijski odziv.
	FI	Sisältää epoksihartseja. Voi aiheuttaa allergisen reaktion.
	SV	Innehåller epoxiförening. Kan orsaka en allergisk reaktion.

EUH 206	Lingwa	
	BG	Внимание! Не използвайте продукта заедно с други продукти. Може да отдели опасни газове (хлор).
	ES	¡Atención! No utilizar junto con otros productos. Puede desprender gases peligrosos (cloro).
	CS	Pozor! Nepoužívejte společně s jinými přípravky. Může uvolňovat nebezpečné plyny (chlor).
	DA	Advarsel! Må ikke anvendes i forbindelse med andre produkter. Farlige luftarter (chlor) kan frigøres.
	DE	Warnung! Nicht zusammen mit anderen Produkten verwenden, da gefährliche Gase (Chlor) freigesetzt werden können.

▼B

EUH 206	Lingwa	
	ET	Ettevaatust! Mitte kasutada koos teiste toodetega. Segust võib eralduda ohtlikke gaase (kloori).
	EL	Προσοχή! Να μην χρησιμοποιείται σε συνδυασμό με άλλα προϊόντα. Μπορεί να ελευθερωθούν επικίνδυνα αέρια (χλώριο).
	EN	Warning! Do not use together with other products. May release dangerous gases (chlorine).
	FR	Attention! Ne pas utiliser en combinaison avec d'autres produits. Peut libérer des gaz dangereux (chlore).
	GA	Rabhadh! Ná húsáid in éineacht le táirgí eile. D'fhéadfadh sé go scaoilfí gáis chontúirteacha (clóirín).
▼M4	HR	Upozorenje! Ne koristiti s drugim proizvodima. Mogu se osloboditi opasni plinovi (klor).
▼B	IT	Attenzione! Non utilizzare in combinazione con altri prodotti. Possono formarsi gas pericolosi (cloro).
	LV	Brīdinājums! Nelietot kopā ar citiem produktiem. Var izdalīt bīstamas gāzes (hloru).
	LT	Įspėjimas! Nenaudoti kartu su kitais produktais. Gali išsiskirti pavojingos dujos (chloras).
	HU	Figyelem! Tilos más termékekkel együtt használni. Veszélyes gázok (klór) szabadulhatnak fel.
	MT	Twissija! Tużahx flimkien ma' prodotti oħra. Jista' jerħi gassijiet perikoluži (kloru).
	NL	Let op! Niet in combinatie met andere producten gebruiken. Er kunnen gevaarlijke gassen (chloor) vrijkomen.
	PL	Uwaga! Nie używać razem z innymi produktami. Może wydzielać niebezpieczne gazy (chlor).
	PT	Atenção! Não utilizar juntamente com outros produtos. Podem libertar-se gases perigosos (cloro).
	RO	Atenție! A nu se utiliza împreună cu alte produse. Poate degaja gaze periculoase (clor).
	SK	Pozor! Nepoužívať spolu s inými výrobkami. Môže uvoľňovať nebezpečné plyny (chlór).
	SL	Pozor! Ne uporabljajte skupaj z drugimi izdelki. Lahko se sproščajo nevarni plini (klor).
	FI	Varoitus! Älä käytä yhdessä muiden tuotteiden kanssa. Tuotteesta voi vapautua vaarallista kaasua (klooria).
	SV	Varning! Får ej användas tillsammans med andra produkter. Kan avge farliga gaser (klor).

▼B

EUH 207	Lingwa	
	BG	Внимание! Съдържа кадмий. При употреба се образуват опасни пари. Виж информацията, предоставена от производителя. Спазвай инструкциите за безопасност.
	ES	¡Atención! Contiene cadmio. Durante su utilización se desprenden vapores peligrosos. Véase la información facilitada por el fabricante. Seguir las instrucciones de seguridad.
	CS	Pozor! Obsahuje kadmium. Při použití vznikají nebezpečné výpary. Viz informace dodané výrobcem. Dodržujte bezpečnostní pokyny.
	DA	Advarsel! Indeholder cadmium. Der udvikles farlige dampe under anvendelsen. Se fabrikantens oplysninger. Overhold sikkerhedsforskrifterne.
	DE	Warnung! Enthält Cadmium. Bei der Verwendung entstehen gefährliche Dämpfe. Hinweise des Herstellers beachten. Sicherheitsanweisungen einhalten.
	ET	Ettevaatust! Sisaldab kaadmiumi. Kasutamisel moodustuvad ohtlikud aurud. Vt tootja esitatud teavet. Järgida ohutuseeskirju.
	EL	Προσοχή! Περιέχει κάδμιο. Κατά τη χρήση αναπτύσσονται επικίνδυνες αναθυμιάσεις. Βλέπε πληροφορίες του κατασκευαστή. Τηρείτε τις οδηγίες ασφαλείας.
	EN	Warning! Contains cadmium. Dangerous fumes are formed during use. See information supplied by the manufacturer. Comply with the safety instructions.
	FR	Attention! Contient du cadmium. Des fumées dangereuses se développent pendant l'utilisation. Voir les informations fournies par le fabricant. Respectez les consignes de sécurité.
	GA	Rabhadh! Caidmiam ann. Cruthaítear múch chontúirteach le linn a úsáide. Féach an fhaisnéis atá curtha ar fáil ag an déantóir. Cloígh leis na treoracha sábháilteachta.
▼M4	HR	Upozorenje! Sadrži kadmij. Tijekom uporabe stvara se opasni dim. Vidi podatke dostavljene od proizvođača. Postupati prema uputama o mjerama sigurnosti.
▼B	IT	Attenzione! Contiene cadmio. Durante l'uso si sviluppano fumi pericolosi. Leggere le informazioni fornite dal fabbricante. Rispettare le disposizioni di sicurezza.
	LV	Brīdinājums! Satur kadmiju. Lietojot veidojas bīstami izgarojumi. Sk. ražotāja sniegto informāciju. Ievērot drošības instrukcijas.
	LT	Įspėjimas! Sudėtyje yra kadmio. Naudojant susidaro pavojingi garai. Žiūrėti gamintojo teikiamą informaciją. Vykdyti saugos instrukcijas.
	HU	Figyelem! Kadmiumot tartalmaz! A használat során veszélyes füstök képződnek. Lásd a gyártó által közölt információt. Be kell tartani a biztonsági előírásokat.

▼B

EUH 207	Lingwa	
	MT	Twissija! Fih il-kadmju. Waqt li jintuża' jiffurmaw dħaħen perikoluż. Ara l-informazzjoni mogħtija mill-fabbrikant. Ħares l-istruzzjonijiet dwar is-sigurtà.
	NL	Let op! Bevat cadmium. Bij het gebruik ontwikkelen zich gevaarlijke dampen. Zie de aanwijzingen van de fabrikant. Neem de veiligheidsvoorschriften in acht.
	PL	Uwaga! Zawiera kadm. Przy użyciu wydziela niebezpieczne pary. Patrz informacje dostarczone przez producenta. Postępuj zgodnie z instrukcjami bezpiecznego użytkowania.
	PT	Atenção! Contém cádmio. Libertam-se fumos perigosos durante a utilização. Ver as informações fornecidas pelo fabricante. Respeitar as instruções de segurança.
	RO	Atenție! Conține cadmiu. În timpul utilizării se formează aburi periculoși. A se vedea informațiile furnizate de producător. A se respecta instrucțiunile privind siguranța.
	SK	Pozor! Obsahuje kadmium. Pri používaní sa tvorí nebezpečný dym. Pozri informácie od výrobcu. Dodržiavajte bezpečnostné pokyny.
	SL	Pozor! Vsebuje kadmij. Med uporabo nastajajo nevarni dimi. Upoštevajte navodila proizvajalca. Upoštevajte navodila za varno uporabo.
	FI	Varoitus! Sisältää kadmiumia. Käytettäessä muodostuu vaarallisia huuruja. Noudata valmistajan antamia ohjeita. Noudata turvallisuusohjeita.
	SV	Varning! Innehåller kadmium. Farliga ångor bildas vid användning. Se information från tillverkaren. Följ skyddsanvisningarna.

EUH 208	Lingwa	
	BG	Съдържа <име на сенсибилизиращото вещество>. Може да причини алергична реакция.
	ES	Contiene <nombre de la sustancia sensibilizante>. Puede provocar una reacción alérgica.
	CS	Obsahuje <název senzibilizující látky>. Může vyvolat alergickou reakci.
	DA	Indeholder <navn på det sensibiliserende stof>. Kan udløse allergisk reaktion.
	DE	Enthält <Name des sensibilisierenden Stoffes>. Kann allergische Reaktionen hervorrufen.
	ET	Sisaldab <sensibiliseeriva aine nimetus>. Võib esile kutsuda allergilise reaktsiooni.
	EL	Περιέχει <όνομα της ευαισθητοποιητικής ουσίας>. Μπορεί να προκαλέσει αλλεργική αντίδραση.
	EN	Contains <name of sensitising substance>. May produce an allergic reaction.

▼B

EUH 208	Lingwa	
	FR	Contient <nom de la substance sensibilisante>. Peut déclencher une réaction allergique.
	GA	<Ainm na substainte íograithe> ann. D'fhéadfadh a bheith ina chúis fhrithghnímh ailléirgigh.
▼M4	HR	Sadrži <naziv tvari koja dovodi do preosjetljivosti>. Može izazvati alergijsku reakciju.
▼B	IT	Contiene <denominazione della sostanza sensibilizzante>. Può provocare una reazione allergica.
	LV	Satur <sensibilizējošās vielas nosaukumu>. Var izraisīt alerģisku reakciju.
	LT	Sudėtyje yra <jautrinančios medžiagos pavadinimas>. Gali sukelti alerginę reakciją.
	HU	<Allergén anyag neve>-t tartalmaz. Allergiás reakciót válthat ki.
	MT	Fih <l-isem tas-sustanza sensibbli>. Jista' jagħmel reazzjoni allerġika.
	NL	Bevat <naam van de sensibiliserende stof>. Kan een allergische reactie veroorzaken.
	PL	Zawiera <nazwa substancji uczulającej>. Może wywoływać reakcję alergiczną.
	PT	Contém <nome da substância sensibilizante em questão>. Pode provocar uma reacção alérgica.
	RO	Conține <denumirea substanței sensibilizatoare>. Poate provoca o reacție alergică.
	SK	Obsahuje <názov senzibilizujúcej chemickej látky>. Môže vyvolať alergickú reakciu.
	SL	Vsebuje <ime snovi, ki povzroča preobčutljivost>. Lahko povzroči alergijski odziv.
	FI	Sisältää <herkistävän aineen nimi>. Voi aiheuttaa allergisen reaktion.
	SV	Innehåller <namnet på det sensibiliserande ämnet>. Kan orsaka en allergisk reaktion.

EUH 209/209A	Lingwa	
►M2 — ◄ ►M2 — ◄	BG	При употреба може да стане силно запалим При употреба може да стане запалим.
►M2 — ◄ ►M2 — ◄	ES	Puede inflamarse fácilmente al usarlo Puede inflamarse al usarlo.
►M2 — ◄ ►M2 — ◄	CS	Při používání se může stát vysoce hořlavým. Při používání se může stát hořlavým.
►M2 — ◄ ►M2 — ◄	DA	Kan blive meget brandfarlig ved brug. Kan blive brandfarlig ved brug.
►M2 — ◄ ►M2 — ◄	DE	Kann bei Verwendung leicht entzündbar werden. Kann bei Verwendung entzündbar werden.

▼B

EUH 209/209A	Lingwa	
►M2 — ◄ ►M2 — ◄	ET	Kasutamisel võib muutuda väga tuleohtlikuks. Kasutamisel võib muutuda tuleohtlikuks.
►M2 — ◄ ►M2 — ◄	EL	Μπορεί να γίνει πολύ εύφλεκτο κατά τη χρήση. Μπορεί να γίνει εύφλεκτο κατά τη χρήση.
►M2 — ◄ ►M2 — ◄	EN	Can become highly flammable in use. Can become flammable in use.
►M2 — ◄ ►M2 — ◄	FR	Peut devenir facilement inflammable en cours d'utilisation. Peut devenir inflammable en cours d'utilisation.
►M2 — ◄ ►M2 — ◄	GA	D'fhéadfadh sé éirigh an-inadhainte agus é á úsáid. D'fhéadfadh sé éirigh inadhainte agus á úsáid.
▼M4 ▼B	HR	Pri uporabi može postati lako zapaljivo. Pri uporabi može postati zapaljivo.
►M2 — ◄ ►M2 — ◄	IT	Può diventare facilmente infiammabile durante l'uso. Può diventare infiammabile durante l'uso.
►M2 — ◄ ►M2 — ◄	LV	Lietojot var viegli uzliesmot. Kļūt uzliesmojošs.
►M2 — ◄ ►M2 — ◄	LT	Naudojama gali tapti labai degia. Naudojama gali tapti degia.
►M2 — ◄ ►M2 — ◄	HU	A használat során fokozottan tűzveszélyessé válhat. A használat során tűzveszélyessé válhat.
►M2 — ◄ ►M2 — ◄	MT	Jista' jieħu n-nar faċilment meta jintuża. Jista' jieħu n-nar meta jintuża.
►M2 — ◄ ►M2 — ◄	NL	Kan bij gebruik licht ontvlambaar worden. Kan bij gebruik ontvlambaar worden.
►M2 — ◄ ►M2 — ◄	PL	Przy użyciu może stać się wysoce łatwopalny. Przy użyciu może stać się łatwopalny.
►M2 — ◄ ►M2 — ◄	PT	Pode tornar-se facilmente inflamável durante o uso. Pode tornar-se inflamável durante o uso.
►M2 — ◄ ►M2 — ◄	RO	Poate deveni foarte inflamabil în timpul utilizării. Poate deveni inflamabil în timpul utilizării.
►M2 — ◄ ►M2 — ◄	SK	Pri používaní sa môže stať vysoko horľavou. Pri používaní sa môže stať horľavou.
►M2 — ◄ ►M2 — ◄	SL	Med uporabo utegne postati lahko vnetljivo. Med uporabo utegne postati vnetljivo.
►M2 — ◄ ►M2 — ◄	FI	Voi muuttua helposti syttyväksi käytössä. Voi muuttua syttyväksi käytössä.
►M2 — ◄ ►M2 — ◄	SV	Kan bli mycket brandfarligt vid användning. Kan bli brandfarligt vid användning.

▼B

EUH 210	Lingwa	
	BG	Информационен лист за безопасност на разположение при поискване.
	ES	Puede solicitarse la ficha de datos de seguridad.
	CS	Na žádost je k^{o}dispozici bezpečnostní list.
	DA	Sikkerhedsdatablad kan rekvireres.
	DE	Sicherheitsdatenblatt auf Anfrage erhältlich.
	ET	Ohutuskaart nõudmisel kättesaadav.
	EL	Δελτίο δεδομένων ασφαλείας παρέχεται εφόσον ζητηθεί.
	EN	Safety data sheet available on request.
	FR	Fiche de données de sécurité disponible sur demande.
	GA	Bileog sonraí sábháilteachta ar fáil ar iarratas.
▼M4	HR	Sigurnosno-tehnički list dostupan na zahtjev.
▼B	IT	Scheda dati di sicurezza disponibile su richiesta.
	LV	Drošības datu lapa ir pieejama pēc pieprasījuma.
	LT	Saugos duomenų lapą galima gauti paprašius.
	HU	Kérésre biztonsági adatlap kapható.
	MT	Il-karta tat-tagħrif tas-sigurtà hija disponibbli meta ssir talba għaliha.
	NL	Veiligheidsinformatieblad op verzoek verkrijgbaar.
	PL	Karta charakterystyki udostępniana na życzenie.
	PT	Ficha de segurança fornecida a pedido.
	RO	Fişa tehnică de securitate disponibilă la cerere.
	SK	Na požiadanie možno poskytnúť kartu bezpečnostných údajov.
	SL	Varnosti list na voljo na zahtevo.
	FI	Käyttöturvallisuustiedote toimitetaan pyynnöstä.
	SV	Säkerhetsdatablad finns att rekvirera.

EUH 401	Lingwa	
	BG	За да се избегнат рискове за човешкото здраве и околната среда, спазвайте инструкциите за употреба.
	ES	A fin de evitar riesgos para las personas y el medio ambiente, siga las instrucciones de uso.
	CS	Dodržujte pokyny pro používání, abyste se vyvarovali rizik pro lidské zdraví a životní prostředí.

▼B

EUH 401	Lingwa	
	DA	Overhold brugsanvisningen for ikke at bringe menneskers sundhed og miljøet i fare.
	DE	Zur Vermeidung von Risiken für Mensch und Umwelt die Gebrauchsanleitung einhalten.
	ET	Inimeste tervise ja keskkonna ohustamise vältimiseks järgida kasutusjuhendit.
	EL	Για να αποφύγετε τους κινδύνους για την ανθρώπινη υγεία και το περιβάλλον, ακολουθήστε τις οδηγίες χρήσης.
	EN	To avoid risks to human health and the environment, comply with the instructions for use.
	FR	Respectez les instructions d'utilisation pour éviter les risques pour la santé humaine et l'environnement.
	GA	Chun contúirtí do shláinte an duine agus don timpeallacht a sheachaint, clóigh leis na treoracha maidir le húsáid.
▼M4	HR	Da bi se izbjegli rizici za zdravlje ljudi i okoliš, treba se pridržavati uputa za uporabu.
▼B	IT	Per evitare rischi per la salute umana e per l'ambiente, seguire le istruzioni per l'uso.
	LT	Siekiant išvengti neigiamo poveikio žmonių sveikatai ir aplinkai, laikytis naudojimo instrukcijų.
	LV	Lai izvairītos no riska cilvēku veselībai un videi, ievērojiet lietošanas pamācību.
	HU	Az emberi egészség és a környezet veszélyeztetésének elkerülése érdekében be kell tartani a használati utasítás előírásait.
	MT	Biex jiġu evitati r-riskji għal saħħet il-bniedem u għall-ambjent, ħares l-istruzzjonijiet dwar l-użu.
	NL	Volg de gebruiksaanwijzing om gevaar voor de menselijke gezondheid en het milieu te voorkomen.
	PL	W celu uniknięcia zagrożeń dla zdrowia ludzi i środowiska, należy stosować się do instrukcji użycia.
	PT	Para evitar riscos para a saúde humana e para o ambiente, respeitar as instruções de utilização.
	RO	Pentru a evita riscurile pentru sănătatea umană și mediul înconjurător, respectați instrucțiunile de utilizare.
	SK	Dodržiavajte návod na používanie, aby ste zabránili vzniku rizík pre ľudské zdravie a životné prostredie.
	SL	Da bi se izognili tveganjem za ljudi in okolje, ravnajte v skladu z navodili za uporabo.
	FI	Noudata käyttöohjeita ihmisen terveydelle ja ympäristölle aiheutuvien vaarojen välttämiseksi.
	SV	För att undvika risker för människors hälsa och för miljön, följ bruksanvisningen.

▼B

ANNESS IV

LISTA TA' DIKJARAZZJONIJIET TA' PREKAWZJONI

Fl-għażla tad-dikjarazzjonijiet ta' prekawzjoni skond l-Artikoli 22 u 28(3), il-forniturijistgħu jgħaqqdu d-Dikjarazzjonijiet ta' Prekawzjoni fit-tabella ta' hawn taħt, wara li jqisu li l-konsulenza ta' prekawzjoni tkun ċara u komprensibbli.

1. **Parti 1: Kriterji għall-għażla tad-dikjarazzjonijiet ta' prekawzjoni**

Tabella 6.1

Dikjarazzjonijiet ta' prekawzjoni – Ġenerali

Kodiċi (1)	Dikjarazzjonijiet ġenerali ta' prekawzjoni (2)	Klassi ta' periklu (3)	Kategorija ta' periklu (4)	Kondizzjonijiet ta' l-użu (5)
P101	Jekk ikun meħtieġ parir mediku, ara li jkollok il-kontenitur jew it-tikketta tal-prodott fil-qrib.	kif adatt.		Prodotti tal-konsumatur
P102	Żommu 'l bogħod minn fejn jistgħu jilħquh it-tfal.	kif adatt.		Prodotti tal-konsumatur
P103	Aqra t-tikketta qabel l-użu.	kif adatt.		Prodotti tal-konsumatur

Tabella 6.2

Dikjarazzjonijiet ta' prekawzjoni – Prevenzjoni

Kodiċi (1)	Dikjarazzjonijiet ta' prekawzjoni – Prevenzjoni (2)	Klassi ta' periklu (3)	Kategorija ta' periklu (4)	Kondizzjonijiet ta' l-użu (5)
P201	Ikseb struzzjonijiet speċjali qabel l-użu.	Splussivi (taqsima 2.1)	Splussiv instabbli	
		Mutaġeniċità taċ-ċelloli ġerminali (taqsima 3.5)	1A, 1B, 2	
		Karċinoġenità (taqsima 3.6)	1A, 1B, 2	
		Tossiċità riproduttiva (taqsima 3.7)	1A, 1B, 2	
		Tossiċità riproduttiva – effetti fuq jew permezz tat-treddigħ (taqsima 3.7)	Kategorija addizzjonali	
P202	Tmissux qabel ma tkun qrajt u fhimt l-istruzzjonijiet kollha ta' prekawzjoni	Splussivi (taqsima 2.1)	Splussiv instabbli	
		Mutaġeniċità taċ-ċelloli ġerminali (taqsima 3.5)	1A, 1B, 2	
		Karċinoġenità (taqsima 3.6)	1A, 1B, 2	
		It-tossiċità riproduttiva (taqsima 3.7)	1A, 1B, 2	

▼B

Kodiċi (1)	Dikjarazzjonijiet ta' prekawzjoni – Prevenzjoni (2)	Klassi ta' periklu (3)	Kategorija ta' periklu (4)	Kondizzjonijiet ta' l-użu (5)
▼M6 P210	Żomm ’il bogħod mis-sħana, uċuħ jaħarqu, xrar tan-nar, fjammi miftuħa u sorsi oħra li jaqbdu. Tpejjipx.	Splussivi (it-Taqsima 2.1)	Id-diviżjonijiet 1.1, 1.2, 1.3, 1.4, 1.5	
		Gassijiet li jaqbdu (it-Taqsima 2.2)	1, 2	
		Ajrusoli (it-Taqsima 2.3)	1, 2, 3	
		Likwidi li jaqbdu (it-Taqsima 2.6)	1, 2, 3	
		Solidi li jaqbdu (it-Taqsima 2.7)	1, 2	
		Sustanzi u taħlitiet awto-reattivi (it-Taqsima 2.8)	Tipi A, B, C, D, E, F	
		Likwidi piroforiċi (it-Taqsima 2.9)	1	
		Solidi piroforiċi (it-Taqsima 2.10)	1	
		Likwidi ossidanti (it-Taqsima 2.13)	1, 2, 3	
		Solidi ossidanti (it-Taqsima 2.14)	1, 2, 3	
		Perossidi organiċi (it-Taqsima 2.15)	Tipi A, B, C, D, E, F	
▼B P211	Tisprejjax fuq fjamma mikxufa jew sors ieħor li jqabbad.	Aerosols fjammabbli (taqsima 2.3)	1, 2	
P220	Żomm/Aħżen 'il bogħod mill-ħwejjeġ/…/materjali li jaqbdu.	Gassijit ossidanti (taqsima 2.4)	1	Il-manifattur/il-fornitur għandu jispeċifika materjali inkompatibbli.
		Sostanzi u taħlitiet li jirreaġġixxu waħedhom (taqsima 2.8)	Tipi A, B, C, D, E, F	
		Likwidi ossidanti (taqsima 2.13)	1	Il-manifattur/il-fornitur għandu jispeċifika materjali inkompatibbli. — speċifika biex jinżammu 'l bogħod mill-ħwejjeġ kif ukoll minn materjali inkompatibbli oħra.
			2, 3	Il-manifattur/il-fornitur għandu jispeċifika materjali inkompatibbli.
		Solidi ossidanti (taqsima 2.14)	1	Il-manifattur/il-fornitur għandu jispeċifika materjali inkompatibbli. — speċifika biex jinżammu 'l bogħod mill-ħwejjeġ kif ukoll minn materjali inkompatibbli oħra.
			2, 3	Il-manifattur/il-fornitur għandujispeċifika materjali inkompatibbli.
		Perossidi organiċi (Taqsima 2.15)	Tipi A, B, C, D, E, F	

▼B

Kodiċi (1)	Dikjarazzjonijiet ta' prekawzjoni – Prevenzjoni (2)	Klassi ta' periklu (3)	Kategorija ta' periklu (4)	Kondizzjonijiet ta' l-użu (5)
P221	Ħu kull prekawzjoni biex tevita li jitħallat mal-kombustibbli/…	Likwidi ossidanti (taqsima 2.13)	1, 2, 3	Il-manifattur/il-fornitur għandu jispeċifika materjali inkompatibbli.
		Solidi ossidanti (taqsima 2.14)	1, 2, 3	
P222	Tħallix li jkun hemm kuntatt ma' l-arja.	Likwidi piroforiċi (taqsima 2.9)	1	
		Solidi piroforiċi (taqsima 2.10)	1	
P223	Żomm 'il bogħod minn kull kuntatt possibbli ma' l-ilma, minħabba li jirreaġġixxi bil-qawwa u jista' jkun hemm fjamma nar.	Sustanzi u taħlitiet li jtajru l-gassijiet fjammabbli mal-kuntatt ma' l-ilma (taqsima 2.12)	1, 2	
P230	Żommu mxarrab bi …	Splussivi (taqsima 2.1)	Diviżjonijiet 1.1, 1.2, 1.3, 1.5	Il-manifattur/il-fornitur għandu jispeċifika materjali adatti. — jekk it-tnixxif iżid il-periklu ta' splużjoni, ħlief kif meħtieġ għall-proċessi ta' manifatturi jew operat (eż nitrocellulose).
P231	Immaniġġja taħt gass inerti.	Sustanzi u taħlitiet li jtajru l-gassijiet fjammabbli mal-kuntatt ma' l-ilma (taqsima 2.12)	1, 2, 3	
P232	Ipproteġi mill-umdità.	Sustanzi u taħlitiet li jtajru l-gassijiet fjammabbli mal-kuntatt ma' l-ilma (taqsima 2.12)	1, 2, 3	
P233	Żomm il-kontenitur magħluq sew.	Likwidi fjammabbli (taqsima 2.6)	1, 2, 3	
		Tossiċità akuta – meta jinbela' bin-nifs (taqsima 3.1)	1, 2, 3	— Jekk il-prodott huwa volatili hekk li jiġġenera atmosfera perikoluża.
		Tossiċità organika b'mira speċifika – esponiment wieħed; irritazzjoni tal-passaġġ tan-nifs (taqsima 3.8)	3	
		Tossiċità organika b'mira speċifika – esponiment wieħed; Narkożi (taqsima 3.8)	3	
P234	Żomm biss fil-kontintur oriġinali.	Sostanzi u taħlitiet li jirreaġġixxu waħedhom (taqsima 2.8)	Tipi A, B, C, D, E, F	
		Perossidi organiċi (taqsima 2.15)	Tipi A, B, C, D, E, F	
		Korrużiv għall-metalli (taqsima 2.16)	1	

▼B

Kodiċi (1)	Dikjarazzjonijiet ta' prekawzjoni – Prevenzjoni (2)	Klassi ta' periklu (3)	Kategorija ta' periklu (4)	Kondizzjonijiet ta' l-użu (5)
P235	Żomm frisk.	Likwidi fjammabbli (taqsima 2.6)	1, 2, 3	
		Sostanzi u taħlitiet li jirreaġġixxu waħedhom (taqsima 2.8)	Tipi A, B, C, D, E, F	
		Sostanzi u taħlitiet li jisħnu waħedhom (taqsima 2.11)	1, 2	
		Perossidi organiċi (taqsima 2.15)	Tipi A, B, C, D, E, F	
P240	Poġġi ma' l-art/waħħal il-kontenitur u t-tagħmir li jirċievi.	Splussivi (taqsima 2.1)	Diviżjonijiet 1.1, 1.2, 1.3, 1.4, 1.5	— Jekk l-isplussiv huwa sensittiv elektrostatikament.
		Likwidi fjammabbli (taqsima 2.6)	1, 2, 3	— jekk il-materjali sensittiv elektrostatikament huwa għall-ikkargar mill-ġdid. — jekk il-prodott huwa volatili hekk li jiġġenera atmosfera perikoluża.
		Solidi fjammabbli (taqsima 2.7)	1, 2	— jekk il-materjali sensittiv elektrostatikament huwa għall-ikkargar mill-ġdid.
P241	Uża tagħmir elettriku/ta' ventilazzjoni/ta' dawl/…/li jiflaħ għal splużjonijiet.	Likwidi fjammabbli (taqsima 2.6)	1, 2, 3	Il-manifattur/il-fornitur għandu jispeċifika materjali oħra.
		Solidi fjammabbli (taqsima 2.7)	1, 2	Il-manifattur/il-fornitur għandu jispeċifika materjali oħra. — Jekk jista' jkun sħab tat-trab.
P242	Uża biss għodda li ma jtajrux żnied.	Likwidi fjammabbli (taqsima 2.6)	1, 2, 3	
P243	Ħu miżuri ta' prekawzjoni kontra l-ħruġ ta' elettriku statiku.	Likwidi fjammabbli (taqsima 2.6)	1, 2, 3	
P244	Żomm il-valvs tat-tnaqqis ħielsa mill-griż u ż-żejt.	Gassijit ossidanti (taqsima 2.4)	1	
P250	Tissottoponihomx għal brix/xokk/…/frizzjoni.	Splussivi (taqsima 2.1)	Diviżjonijiet 1.1, 1.2, 1.3, 1.4, 1.5	Il-manifattur/il-fornitur għandu jispeċifika imma-niġġjar applikabbli.

▼B

Kodiċi (1)	Dikjarazzjonijiet ta' prekawzjoni – Prevenzjoni (2)	Klassi ta' periklu (3)	Kategorija ta' periklu (4)	Kondizzjonijiet ta' l-użu (5)
P251	Kontenitur taħt pressjoni: Ittaqqbux jew taħarqux, anki wara li tużah.	Ajrusols fjammabbli (taqsima 2.3)	1, 2	
P260	Tiblax bin-nifs trabijiet/dħaħen/gass/raxx/fwar/sprej.	Tossiċità akuta – meta jinbela' bin-nifs (taqsima 3.1)	1, 2	Il-manifattur/il-fornitur għandu jispeċifika l-kondizzjonijiet applikabbli.
		Tossiċità organika b'mira speċifika – esponiment wieħed (taqsima 3.8)	1, 2	
		Tossiċità organika b'mira speċifika – esponiment ripetur jew fit-tul (taqsima 3.9)	1, 2	
		Korrużjoni tal-ġilda (taqsima 3.2)	1A, 1B, 1C	— Speċifika biex ma jinġibidx man-nifs it-trab jew il-fwar. — jekk trab jew fwar li jinġibdu man-nifs ifiġġu waqt l-użu.
		Tossiċità riproduttiva – effetti fuq jew permezz tat-treddigħ (taqsima 3.7)	Kategorija addizzjonali	
▼M2 P261	Evita li tibla' bin-nifs trabijiet/dħaħen/gass/raxx/fwar/sprej.	Tossiċità akuta – teħid bin-nifs (it-Taqsima 3.1)	3, 4	Il-manifattur/fornitur għandu jispeċifika l-kundizzjonijiet applikabbli.
		Sensitizzazzjoni respiratorja (it-Taqsima 3.4)	1, 1 A, 1B	
		Sensitizzazzjoni tal-ġilda (it-Taqsima 3.4)	1, 1 A, 1B	
		Tossiċità organika b'mira speċifika – esponiment wieħed (it-Taqsima 3.8)	3	
		Tossiċità organika b'mira speċifika – esponiment wieħed;' narkożi (it-Taqsima 3.8)	3	
▼B P262	Iddaħħalx fl-għajnejn, fuq il-ġilda, jew fuq il-ħwejjeġ.	Tossiċità akuta – dermali (taqsima 3.1)	1, 2	
P263	Evita l-kuntatt waqt it-tqala/waqt it-treddigħ.	Tossiċità riproduttiva – effetti fuq jew permezz tat-treddigħ (taqsima 3.7)	Kategorija addizzjonali	
P264	Aħsel… sewwa wara li timmaniġġjah.	Tossiċità akuta – orali (taqsima 3.1)	1, 2, 3, 4	Il-manifattur/il-fornitur għandu jispeċifika l-partijiet tal-ġisem li għandhom jinħaslu wara l-użu.
		Tossiċità akuta – dermali (taqsima 3.1)	1, 2	
		Korrużjoni tal-ġilda (taqsima 3.2)	1A, 1B, 1C	

▼B

Kodiċi (1)	Dikjarazzjonijiet ta' prekawzjoni – Prevenzjoni (2)	Klassi ta' periklu (3)	Kategorija ta' periklu (4)	Kondizzjonijiet ta' l-użu (5)
		Irritazzjoni tal-ġilda (taqsima 3.2)	2	
		Irritazzjoni ta' l-għajnejn (taqsima 3.3)	2	
		Tossiċità riproduttiva – effetti fuq jew permezz tat-treddigħ (taqsima 3.7)	Kategorija addizzjonali	
		Tossiċità organika b'mira speċifika – esponiment wieħed (taqsima 3.8)	1, 2	
		Tossiċità organika b'mira speċifika – esponiment ripetur jew fit-tul (taqsima 3.9)	1	
P270	Tikolx, tixrobx u tpejjipx waqt li tuża' dan il-prodott.	Tossiċità akuta – orali (taqsima 3.1)	1, 2, 3, 4	
		Tossiċità akuta – dermali (taqsima 3.1)	1, 2	
		Tossiċità riproduttiva – effetti fuq jew permezz tat-treddigħ (taqsima 3.7)	Kategorija addizzjonali	
		Tossiċità organika b'mira speċifika – esponiment wieħed (taqsima 3.8)	1, 2	
		Tossiċità organika b'mira speċifika – esponiment ripetur jew fit-tul (taqsima 3.9)	1	
P271	Uża biss barra jew f'post ventilat sew	Tossiċità akuta – meta jinbela' bin-nifs (taqsima 3.1)	1, 2, 3, 4	
		Tossiċità organika b'mira speċifika – esponiment wieħed; irritazzjoni tal-passaġġ tan-nifs (taqsima 3.8)	3	
		Tossiċità organika b'mira speċifika – esponiment wieħed; narkożi (taqsima 3.8)	3	
▼M2 P272	Ilbies tax-xogħol kontaminat ma għandux jitħalla joħroġ mill-post tax-xogħol.	Sensitizzazzjoni tal-ġilda (it-Taqsima 3.4)	1, 1 A, 1B	
▼B P273	Evita r-rilaxx fl-ambjent.	Perikoluż għall-ambjent akkwatiku – periklu akwatiku akut (taqsima 4.1)	1	— jekk dan m'huwiex l-użu intenzjonat.
		Perikoluż għall-ambjent akkwatiku – ►M2 periklu akkwatiku fit-tul (it-Taqsima 4.1) ◄	1, 2, 3, 4	

▼B

Kodiċi (1)	Dikjarazzjonijiet ta' prekawzjoni – Prevenzjoni (2)	Klassi ta' periklu (3)	Kategorija ta' periklu (4)	Kondizzjonijiet ta' l-użu (5)
▼M2 ——				
P280	Ilbes ingwanti protettivi/ ilbies protettiv/protezzjoni għall-għajnejn/protezzjoni għall-wiċċ.	Splussivi (it-Taqsima 2.1)	Diviżjonijiet 1.1, 1.2, 1.3, 1.4, 1.5	Il-manifattur/il-fornitur għandu jispeċifika t-tip ta' tagħmir. — *Speċifika l-protezzjoni tal-wiċċ.*
		Likwidi li jaqbdu (it-Taqsima 2.6)	1, 2, 3	Il-manifattur/il-fornitur għandu jispeċifika t-tip ta' tagħmir. — *Speċifika l-ingwanti protettivi u l-protezzjoni għall-wiċċ/għajnejn.*
		Solidi li jaqbdu (it-Taqsima 2.7)	1, 2	
		Sostanzi u taħlitiet li jirreaġġixxu waħedhom (it-Taqsima 2.8)	Tipi A, B, C, D, E, F	
		Likwidi piroforiċi (it-Taqsima 2.9)	1	
		Solidi piroforiċi (it-Taqsima 2.10)	1	
		Sustanzi u taħlitiet li jisħnu waħedhom (it-Taqsima 2.11)	1, 2	
		Sustanzi u taħlitiet li jtajru gassijiet li jaqbdu, meta jmissu mal-ilma (it-Taqsima 2.12)	1, 2, 3	
		Likwidi ossidanti (it-Taqsima 2.13)	1, 2, 3	
		Solidi ossidanti (it-Taqsima 2.14)	1, 2, 3	
		Perossidi organiċi (it-Taqsima 2.15)	Tipi A, B, C, D, E, F	
		Tossiċità akuta – tal-ġilda (it-Taqsima 3.1)	1, 2, 3, 4	Il-manifattur/il-fornitur għandu jispeċifika t-tip ta' tagħmir. — *Speċifika l-ingwanti/ ħwejjeġ ta' protezzjoni.*
		Korrużjoni tal-ġilda (it-Taqsima 3.2)	1 A, 1B, 1C	Il-manifattur/il-fornitur għandu jispeċifika t-tip ta' tagħmir. — *Speċifika l-ingwanti/ ħwejjeġ protettivi u l-protezzjoni għall-għajnejn/wiċċ.*
		Irritazzjoni tal-ġilda (it-Taqsima 3.2)	2	Il-manifattur/il-fornitur għandu jispeċifika t-tip ta' tagħmir. — *Speċifika l-ingwanti ta' protezzjoni.*
		Sensitizzazzjoni tal-ġilda (it-Taqsima 3.4)	1, 1 A, 1B	
		Ħsara serja lill-għajnejn (it-Taqsima 3.3)	1	Il-manifattur/il-fornitur għandu jispeċifika t-tip ta' tagħmir. — *Speċifika l-protezzjoni tal-għajnejn/wiċċ.*
		Irritazzjoni tal-għajnejn (it-Taqsima 3.3)	2	

▼B

Kodiċi (1)	Dikjarazzjonijiet ta' prekawzjoni – Prevenzjoni (2)	Klassi ta' periklu (3)	Kategorija ta' periklu (4)	Kondizzjonijiet ta' l-użu (5)
P281	Uża t-tagħmir personali protettiv kif meħtieġ.	Splussivi (taqsima 2.1)	Splussiv instabbli	
		Mutaġeniċità taċ-ċelloli ġerminali (taqsima 3.5)	1A, 1B, 2	
		Karċinoġenità (taqsima 3.6)	1A, 1B, 2	
		Tossiċità riproduttiva (taqsima 3.7)	1A, 1B, 2	
P282	Ilbes ingwanti kiesħa li ma jinfedx minnhom/ilqugħ għall-wiċċ/protezzjoni għall-għajnejn.	Gassijiet taħt pressjoni (taqsima 2.5)	Gass likwifikat imkessaħ	
P283	Ilbes ħwejjeġ reżistenti għan-nar/fjammi.	Likwidi ossidanti (taqsima 2.13)	1	
		Solidi ossidanti (taqsima 2.14)	1	
P284	Ilbes protezzjoni respiratorja.	Tossiċità akuta – meta tinġibed man-nifs (Taqsima 3.1)	1, 2	Il-manifattur/il-fornitur għandu jispeċifika t-tagħmir.
▼M2 P285	F'każ ta' ventilazzjoni inadegwata ilbes protezzjoni respiratorja.	Sensitizzazzjoni respiratorja (it-Taqsima 3.4)	1, 1 A, 1B	Il-manifattur/fornitur għandu jispeċifika t-tagħmir.
▼B P231 + P232	Uża taħt gass inerti. Ipproteġi mill-umditá.	Sustanzi u taħlitiet li jtajru l-gassijiet fjammabbli mal-kuntatt ma' l-ilma (taqsima 2.12)	1, 2, 3	
P235 + P410	Żomm frisk. Ipproteġi mir-raġġi tax-xemx.	Sostanzi u taħlitiet li jisħnu waħedhom (taqsima 2.11)	1, 2	

Tabella 6.3

Dikjarazzjonijiet ta' prekawzjoni – Rispons

Kodiċi (1)	Dikjarazzjonijiet ta' prekawzjoni – Rispons (2)	Klassi ta' periklu (3)	Kategorija ta' periklu (4)	Kondizzjonijiet ta' l-użu (5)
P301	JEKK JINBELA':	Tossiċità akuta – orali (Taqsima 3.1)	1, 2, 3, 4	
		Korrużjoni tal-ġilda (Taqsima 3.2)	1A, 1B, 1C	
		Periklu li Jinġibed man-Nifs (taqsima 3.10)	1	
▼M2 P302	F'KAŻ TA' KUNTATT MAL-ĠILDA:	Likwidi piroforiċi (it-Taqsima 2.9)	1	
		Tossiċità akuta – tal-ġilda (it-Taqsima 3.1)	1, 2, 3, 4	
		Irritazzjoni tal-ġilda (it-Taqsima 3.2)	2	
		Sensitizzazzjoni tal-ġilda (it-Taqsima 3.4)	1, 1 A, 1B	

▼B

Kodiċi (1)	Dikjarazzjonijiet ta' prekawzjoni – Rispons (2)	Klassi ta' periklu (3)	Kategorija ta' periklu (4)	Kondizzjonijiet ta' l-użu (5)
P303	F'KAŻ TA' KUNTATT MAL-ĠILDA (jew ix-xagħar)	Likwidi fjammabbli (taqsima 2.6)	1, 2, 3	
		Korrużjoni tal-ġilda (taqsima 3.2)	1A, 1B, 1C	
▼M2 P304	JEKK TITTIEĦED BIN-NIFS:	Tossiċità akuta – teħid binnifs (it-Taqsima 3.1)	1, 2, 3, 4	
		Korrużjoni tal-ġilda (it-Taqsima 3.2)	1 A, 1B, 1C	
		Sensitizzazzjoni respiratorja (it-Taqsima 3.4)	1, 1 A, 1B	
		Tossiċità organika b'mira speċifika – esponiment wieħed (it-Taqsima 3.8)	3	
		Tossiċità organika b'mira speċifika – esponiment wieħed;' narkożi (it-Taqsima 3.8)	3	
▼B P305	JEKK JIDĦOL FL-GĦAJNEJN:	Korrużjoni tal-ġilda (taqsima 3.2)	1A, 1B, 1C	
		Dannu serju lill-għajnejn/ irritazzjoni ta' l-għajnejn (taqsima 3.3)	1	
		Irritazzjoni ta' l-għajnejn (taqsima 3.3)	2	
P306	F'KAŻ TA' KUNTATT MA' L-ILBIES:	Likwidi ossidanti (taqsima 2.13)	1	
		Solidi ossidanti (taqsima 2.14)	1	
P307	JEKK espost:	Tossiċità organika b'mira speċifika – esponiment wieħed (taqsima 3.8)	1	
P308	Jekk esport jew konċernat:	Mutaġeniċità taċ-ċelloli ġerminali (taqsima 3.5)	1A, 1B, 2	
		Karċinoġenità (taqsima 3.6)	1A, 1B, 2	
		It-tossiċità riproduttiva (taqsima 3.7)	1A, 1B, 2	
		Tossiċità riproduttiva – effetti fuq jew permezz tat-treddigħ (taqsima 3.7)	Kategorija addizzjonali	
P309	JEKK espost jew tħossok ma tiflaħx:	Tossiċità organika b'mira speċifika – esponiment wieħed (taqsima 3.8)	2	

▼B

Kodiċi (1)	Dikjarazzjonijiet ta' prekawzjoni – Rispons (2)	Klassi ta' periklu (3)	Kategorija ta' periklu (4)	Kondizzjonijiet ta' l-użu (5)
P310	Ikkuntattja immedjetament ĊENTRU GĦALL-AVVELENAMENT jew tabib.	Tossiċità akuta – orali (taqsima 3.1)	1, 2, 3	
		Tossiċità akuta – dermali (taqsima 3.1)	1, 2	
		Tossiċità akuta – meta jinbela' bin-nifs (taqsima 3.1)	1, 2	
		Korrużjoni tal-ġilda (taqsima 3.2)	1A, 1B, 1C	
		Dannu serju lill-għajnejn/ irritazzjoni ta' l-għajnejn (taqsima 3.3)	1	
		Periklu li Jinġibed man-Nifs (taqsima 3.10)	1	
▼M2 P311	Ikkuntattja ĊENTRU TAL-AVVELENAMENT jew tabib.	Tossiċità akuta – teħid bin-nifs (it-Taqsima 3.1)	3	
		Sensitizzazzjoni respiratorja (it-Taqsima 3.4)	1, 1 A, 1B	
		Tossiċità organika b'mira speċifika – esponiment wieħed (it-Taqsima 3.8)	1, 2	
▼B P312	Ikkuntattja ĊENTRU GĦALL-AVVELENAMENT jew tabib jekk thossok ma tiflaħx.	Tossiċità akuta – orali (taqsima 3.1)	4	
		Tossiċità akuta – dermali (taqsima 3.1)	3, 4	
		Tossiċità akuta – meta jinġibed man-nifs (taqsima 3.1)	4	
		Tossiċità organika b'mira speċifika – esponiment wieħed; irritazzjoni tal-passaġġ tan-nifs (taqsima 3.8)	3	
		Tossiċità organika b'mira speċifika – esponiment wieħed; narkożi (taqsima 3.8)	3	
▼M2 P313	Sib għajnuna medika.	Irritazzjoni tal-ġilda (it-Taqsima 3.2)	2, 3	
		Irritazzjoni tal-għajnejn (it-Taqsima 3.3)	2	
		Sensitizzazzjoni tal-ġilda (it-Taqsima 3.4)	1, 1 A, 1B	
		Mutaġeniċità taċ-ċelloli ġerminali (it-Taqsima 3.5)	1 A, 1B, 2	
		Karċinoġeniċità (it-Taqsima 3.6)	1 A, 1B, 2	
		Tossiċità riproduttiva (it-Taqsima 3.7)	1 A, 1B, 2	

▼M2

Kodiċi (1)	Dikjarazzjonijiet ta' prekawzjoni – Rispons (2)	Klassi ta' periklu (3)	Kategorija ta' periklu (4)	Kondizzjonijiet ta' l-użu (5)
		Tossiċità riproduttiva – effetti fuq jew permezz tat-treddigħ (it-Taqsima 3.7)	Kategorija addizzjonali	
▼B P314	Ikkonsulta tabib jekk tħossok ma tiflaħx.	Tossiċità organika b'mira speċifika – esponiment ripetut (taqsima 3.9)	1, 2	
P315	Ikkonsulta tabib minnufih.	Gassijiet taħt pressjoni (taqsima 2.5)	Gass likwifikat imkessaħ	
P320	Trattament speċifiku huwa urġenti (ara … fuq din it-tikketta).	Tossiċità akuta – meta jingibed man-nifs (taqsima 3.1)	1, 2	Referenza għall-istruzzjoni supplimentari ta' l-ewwel għajnuna. — Jekk amministrazzjoni immedjata ta' antidotu hija meħtieġa.
▼M2 P321	Trattament speċifiku (ara … fuq din it-tikketta).	Tossiċità akuta – orali (it-Taqsima 3.1)	1, 2, 3	… Referenza għall-istruzzjoni supplimentari tal-ewwel għajnuna. — *jekk tkun meħtieġa amministrazzjoni immedjata ta' antidotu.*
		Tossiċità akuta – teħid binnifs (it-Taqsima 3.1)	3	… Referenza għall-istruzzjoni supplimentari tal-ewwel għajnuna. — *jekk ikunu meħtieġa miżuri speċifiċi immedjati.*
		Tossiċità organika b'mira speċifika – esponiment wieħed (it-Taqsima 3.8)	1	… Referenza għall-istruzzjoni supplimentari tal-ewwel għajnuna. — *jekk ikunu meħtieġa miżuri immedjati.*
		Sensitizzazzjoni tal-ġilda (it-Taqsima 3.4)	1, 1 A, 1B	… Referenza għall-istruzzjoni supplimentari tal-ewwel għajnuna. — *Il-manifattur/fornitur jistgħu jispeċifikaw aġent tat-tindif jekk xieraq*.
		Korrużjoni tal-ġilda (it-Taqsima 3.2)	1 A, 1B, 1C	
		Irritazzjoni tal-ġilda (it-Taqsima 3.2)	2	
▼B P322	Miżuri speċifiċi (ara … fuq din it-tikketta).	Tossiċità akuta – dermali (taqsima 3.1)	1, 2	Referenza għall-istruzzjoni supplimentari ta' l-ewwel għajnuna. — Jekk miżuri immedjati bħal aġent tat-tindif speċifiku huwa rakkomandat.

▼B

Kodiċi (1)	Dikjarazzjonijiet ta' prekawzjoni – Rispons (2)	Klassi ta' periklu (3)	Kategorija ta' periklu (4)	Kondizzjonijiet ta' l-użu (5)
		Tossiċità akuta – dermali (taqsima 3.1)	3, 4	Referenza għall-istruzzjoni supplimentari ta' l-ewwel għajnuna. — Jekk miżuri bħal aġent tat-tindif speċifiku huwa rakkomandat.
P330	Laħlaħ ħalqek.	Tossiċità akuta – orali (taqsima 3.1)	1, 2, 3, 4	
		Korrużjoni tal-ġilda (taqsima 3.2)	1A, 1B, 1C	
P331	TIPPROVOKAX ir-remettar.	Korrużjoni tal-ġilda (taqsima 3.2)	1A, 1B, 1C	
		Periklu li Jinġibed man-Nifs (taqsima 3.10)	1,	
P332	Jekk ikun hemm irritazzjoni tal-ġilda:	Irritazzjoni tal-ġilda (taqsima 3.2)	2, 3	
▼M2 P333	F'każ ta' irritazzjoni jew raxx tal-ġilda:	Sensitizzazzjoni tal-ġilda (it-Taqsima 3.4)	1, 1 A, 1B	
▼B P334	Daħħal fl-ilma kiesaħ/ kebbeb f'faxex imxarrbin.	Likwidi piroforiċi (taqsima 2.9)	1	
		Solidi piroforiċi (taqsima 2.10)	1	
		Sustanzi u taħlitiet li jtajru l-gassijiet fjammabbli mal-kuntatt ma' l-ilma (taqsima 2.12)	1, 2	
P335	Farfar il-frak mhux imwaħħla minn fuq il-ġilda.	Solidi piroforiċi (taqsima 2.10)	1	
		Sustanzi u taħlitiet li jtajru l-gassijiet fjammabbli mal-kuntatt ma' l-ilma (taqsima 2.12)	1, 2	
P336	Ħoll il-partijiet friżati bl-ilma fietel. Togħrokx il-parti affettwata.	Gassijiet taħt pressjoni (taqsima 2.5)	Gass likwifikat imkessaħ	
P337	Jekk l-irritazzjoni ta' l-għajnejn tippersisti:	Irritazzjoni ta' l-għajnejn (taqsima 3.3)	2	
P338	Neħħi l-lentijiet tal-kuntatt, jekk ikun hemm u jkunu faċli biex tneħħihom. Kompli laħlaħ.	Korrużjoni tal-ġilda (taqsima 3.2)	1A, 1B, 1C	
		Dannu serju lill-għajnejn/ irritazzjoni ta' l-għajnejn (taqsima 3.3)	1	
		Irritazzjoni ta' l-għajnejn (taqsima 3.3)	2	

▼B

Kodiċi (1)	Dikjarazzjonijiet ta' prekawzjoni – Rispons (2)	Klassi ta' periklu (3)	Kategorija ta' periklu (4)	Kondizzjonijiet ta' l-użu (5)
P340	Esponi lill-vittma għall-arja friska u żommha mistrieħa f'pożizzjoni komda biex tkun tista' tieħu n-nifs.	Tossiċità akuta – meta jinbela' bin-nifs (taqsima 3.1)	1, 2, 3, 4	
		Korrużjoni tal-ġilda (taqsima 3.2)	1A, 1B, 1C	
		Tossiċità organika b'mira speċifika – esponiment wieħed; irritazzjoni tal-passaġġ tan-nifs (taqsima 3.8)	3	
		Tossiċità organika b'mira speċifika – esponiment wieħed; narkożi (taqsima 3.8)	3	
▼M2 P341	Jekk in-nifs ikun diffiċili, esponi lill-vittma għall-arja friska u żommha mistrieħa f'pożizzjoni komda biex tkun tista' tieħu n-nifs.	Sensitizzazzjoni respiratorja (it-Taqsima 3.4)	1, 1 A, 1B	
P342	Jekk ikollok sintomi respiratorji:	Sensitizzazzjoni respiratorja (it-Taqsima 3.4)	1, 1 A, 1B	
▼B P350	Aħsel bil-mod b'ħafna sapun u ilma.	Tossiċità akuta – dermali (taqsima 3.1)	1, 2	
P351	Laħlaħ b'attenzjoni bl-ilma għal diversi minuti.	Korrużjoni tal-ġilda (taqsima 3.2)	1A, 1B, 1C	
		Dannu serju lill-għajnejn/ irritazzjoni ta' l-għajnejn (taqsima 3.3)	1	
		Irritazzjoni ta' l-għajnejn (taqsima 3.3)	2	
▼M2 P352	Aħsel b'ħafna sapun u ilma.	Tossiċità akuta – tal-ġilda (it-Taqsima 3.1)	3, 4	
		Irritazzjoni tal-ġilda (it-Taqsima 3.2)	2	
		Sensitizzazzjoni tal-ġilda (it-Taqsima 3.4)	1, 1 A, 1B	
▼B P353	Laħlaħ il-ġilda bl-ilma/bix-xawer.	Likwidi fjammabbli (taqsima 2.6)	1, 2, 3	
		Korrużjoni tal-ġilda (taqsima 3.2)	1A, 1B, 1C	

▼B

Kodiċi (1)	Dikjarazzjonijiet ta' prekawzjoni – Rispons (2)	Klassi ta' periklu (3)	Kategorija ta' periklu (4)	Kondizzjonijiet ta' l-użu (5)
P360	Laħlaħ mall-ewwel l-ilbies ikkontaminat u l-ġilda b'ħafna ilma qabel ma tneħħi l-ilbies.	Likwidi ossidanti (taqsima 2.13)	1	
		Solidi ossidanti (taqsima 2.14)	1	
P361	Neħħi/Inża' mall-ewwel l-ilbies ikkontaminat.	Likwidi fjammabbli (taqsima 2.6)	1, 2, 3	
		Tossiċità akuta – dermali (taqsima 3.1)	1, 2, 3	
		Korrużjoni tal-ġilda (taqsima 3.2)	1A, 1B, 1C	
P362	Inża' l-ħwejjeġ kontaminati u aħsilhom qabel ma terġa' tużahom.	Irritazzjoni tal-ġilda (taqsima 3.2)	2	
▼M2 P363	Aħsel il-ħwejjeġ kontaminati qabel terġa' tużahom.	Tossiċità akuta – tal-ġilda (it-Taqsima 3.1)	1, 2, 3, 4	
		Korrużjoni tal-ġilda (it-Taqsima 3.2)	1 A, 1B, 1C	
		Sensitizzazzjoni tal-ġilda (it-Taqsima 3.4)	1, 1 A, 1B	
▼B P370	F'każ ta' nar:	Splussivi (taqsima 2.1)	Diviżjonijiet 1.1, 1.2, 1.3, 1.4, 1.5	
		Gassijit ossidanti (taqsima 2.4)	1	
		Likwidi fjammabbli (taqsima 2.6)	1, 2, 3	
		Solidi fjammabbli (Taqsima 2.7)	1, 2	
		Sostanzi u taħlitiet li jirreaġġixxu waħedhom (taqsima 2.8)	Tipi A, B, C, D, E, F	
		Likwidi piroforiċi (taqsima 2.9)	1	
		Solidi piroforiċi (taqsima 2.10)	1	
		Sustanzi u taħlitiet li jtajru l-gassijiet fjammabbli mal-kuntatt ma' l-ilma (taqsima 2.12)	1, 2, 3	
		Likwidi ossidanti (taqsima 2.13)	1, 2, 3	
		Solidi ossidanti (taqsima 2.14)	1, 2, 3	
P371	F'każ ta' nar kbir u kwantitajiet kbar:	Likwidi ossidanti (taqsima 2.13)	1	
		Solidi ossidanti (taqsima 2.14)	1	
P372	Riskju ta' splużjoni f'każ ta' nar.	Splussivi (taqsima 2.1)	Splussivi mhux stabbli u Diviżjonijiet 1.1, 1.2, 1.3, 1.4, 1.5	— Ħlief jekk l-isplussivi huma 1.4S MUNIZZJONI U KOMPONENTI TAGĦHOM.

▼B

Kodiċi (1)	Dikjarazzjonijiet ta' prekawzjoni – Rispons (2)	Klassi ta' periklu (3)	Kategorija ta' periklu (4)	Kondizzjonijiet ta' l-użu (5)
P373	TIPPRUVAX titfi n-nar meta n-nar jilħaq l-isplussivi.	Splussivi (Taqsima 2.1)	Splussivi mhux stabbli u Diviżjonijiet 1.1, 1.2, 1.3, 1.4, 1.5	
P374	Itfi n-nar bi prekawzjonijiet normali minn distanza raġonevoli.	Splussivi (taqsima 2.1)	Diviżjoni 1.4	— Jekk l-isplussivi huma 1.4S AMMUNIZZJONI U KOMPONENTI TAGĦHOM
P375	Itfi n-nar mill-bogħod minħabba r-riskju ta' splużjoni.	Sostanzi u taħlitiet li jirreaġġixxu waħedhom (taqsima 2.8)	Tipi A, B	
		Likwidi ossidanti (taqsima 2.13)	1	
		Solidi ossidanti (taqsima 2.14)	1	
P376	Waqqaf it-tnixxija jekk ma jkunx hemm periklu.	Gassijit ossidanti (taqsima 2.4)	1	
P377	Tnixxija ta' gass tan-nar: Tippruvax titfiha, sakemm it-tnixxija ma tkunx tista' titwaqqaf bla periklu.	Gassijiet fjammabbli (taqsima 2.2)	1, 2	
P378	Uża … biex titfi.	Likwidi fjammabbli (taqsima 2.6)	1, 2, 3	Il-manifattur/il-fornitur għandu jispeċifika medji adatti. — Jekk l-ilma jżid ir-riskju
		Solidi fjammabbli (taqsima 2.7)	1, 2	
		Sostanzi u taħlitiet li jirreaġġixxu waħedhom (taqsima 2.8)	Tipi A, B, C, D, E, F	
		Likwidi piroforiċi (taqsima 2.9)	1	
		Solidi piroforiċi (taqsima 2.10)	1	
		Sustanzi u taħlitiet li jtajru l-gassijiet fjammabbli malkuntatt ma' l-ilma (taqsima 2.12)	1, 2, 3	
		Likwidi ossidanti (taqsima 2.13)	1, 2, 3	
		Solidi ossidanti (taqsima 2.14)	1, 2, 3	
P380	Evakwa ż-żona.	Splussivi (taqsima 2.1)	Splussivi instabbli	
		Splussivi (taqsima 2.1)	Diviżjonijiet 1.1, 1.2, 1.3, 1.4, 1.5	
		Sostanzi u taħlitiet li jirreaġġixxu waħedhom (taqsima 2.8)	Tipi A, B	
		Likwidi ossidanti (taqsima 2.13)	1	
		Solidi ossidanti (taqsima 2.14)	1	

▼B

Kodiċi (1)	Dikjarazzjonijiet ta' prekawzjoni – Rispons (2)	Klassi ta' periklu (3)	Kategorija ta' periklu (4)	Kondizzjonijiet ta' l-użu (5)
P381	Elimina s-sorsi kollha li jqabbdu sakemm ma jkunx perikoluż li tagħmel dan.	Gassijiet fjammabbli (taqsima 2.2)	1, 2	
P390	Assorbi t-tixrid biex tipprevjeni ħsara fil-materjal.	Korrużiv għall-metalli (taqsima 2.16)	1	
P391	Iġbor it-tixrid.	Perikoluż għall-ambjent akkwatiku - periklu akwatiku akut (taqsima 4.1)	1	
		Perikoluż għall-ambjent akkwatiku - ►**M2** periklu akkwatiku fit-tul (it-Taqsima 4.1) ◄	1, 2	
P301 + P310	JEKK JINBELA': Ikkuntattja ĊENTRU TA' L-AVVELENAMENT jew tabib.	Tossiċità akuta – orali (Taqsima 3.1)	1, 2, 3	
		Periklu li Jinġibed man-Nifs (Taqsima 3.10)	1	
P301 + P312	JEKK JINBELA': Ikkuntattja ĊENTRU TA' L-AVVELENAMENT jew tabib jekk tħossok ma tiflaħx.	Tossiċità akuta – orali (taqsima 3.1)	4	
P301 + P330 + P331	JEKK JINBELA': laħlaħ il-ħalq. TIPPROVOKAX ir-remettar.	Korrużjoni tal-ġilda (taqsima 3.2)	1A, 1B, 1C	
P302 + P334	JEKK FUQ IL-ĠILDA: Daħħal fl-ilma frisk/kebbeb f'faxex imxarrbin.	Likwidi piroforiċi (taqsima 2.9)	1	
P302 + P350	JEKK FUQ IL-ĠILDA: Aħsel bil-mod b'ħafna sapun u ilma.	Tossiċità akuta – dermali (taqsima 3.1)	1, 2	
▼**M2** P302 + P352	F'KAŻ TA' KUNTATT MAL-ĠILDA: Aħsel b'ħafna sapun u ilma.	Tossiċità akuta – tal-ġilda (it-Taqsima 3.1)	3, 4	
		Irritazzjoni tal-ġilda (it-Taqsima 3.2)	2	
		Sensitizzazzjoni tal-ġilda (it-Taqsima 3.4)	1, 1 A, 1B	
▼**B** P303 + P361 + P353	JEKK FUQ IL-ĠILDA (jew xagħar): Neħħi/inża' minnufih l-ilbies kontaminat. Laħlaħ il-ġilda bl-ilma/bix-xawer.	Likwidi fjammabbli (taqsima 2.6)	1, 2, 3	
		Korrużjoni tal-ġilda (taqsima 3.2)	1A, 1B, 1C	

▼B

Kodiċi (1)	Dikjarazzjonijiet ta' prekawzjoni – Rispons (2)	Klassi ta' periklu (3)	Kategorija ta' periklu (4)	Kondizzjonijiet ta' l-użu (5)
P304 + P340	JEKK JITTIEĦED FIN-NIFS: Esponi lill-vittma għall-arja friska u żommha mistrieħa f'pożizzjoni komda biex tkun tista' tieħu n-nifs.	Tossiċità akuta – meta jinġibed man-nifs (taqsima 3.1)	1, 2, 3, 4	
		Korrużjoni tal-ġilda (taqsima 3.2)	1A, 1B, 1C	
		Tossiċità organika b'mira speċifika – esponiment wieħed; irritazzjoni tal-passaġġ tan-nifs (taqsima 3.8)	3	
		Tossiċità organika b'mira speċifika – esponiment wieħed; narkożi (taqsima 3.8)	3	
▼M2 P304 + P341	JEKK TITTIEĦED BIN-NIFS: Jekk in-nifs ikun diffiċli, esponi lill-vittma għall-arja friska u żommha mistrieħa f'pożizzjoni komda biex tkun tista' tieħu n-nifs.	Sensitizzazzjoni respiratorja (it-Taqsima 3.4)	1, 1 A, 1B	
▼B P305 + P351 + P338	JEKK JIDĦOL FL-GĦAJ-NEJN: Laħlaħ b'attenzjoni bl-ilma għal diversi minuti. Neħħi l-lentijiet tal-kuntatt, jekk ikun hemm u jkunu faċli biex tneħħihom. Kompli laħlaħ.	Korrużjoni tal-ġilda (taqsima 3.2)	1A, 1B, 1C	
		Dannu serju lill-għajnejn/ irritazzjoni ta' l-għajnejn (taqsima 3.3)	1	
		Irritazzjoni ta' l-għajnejn (taqsima 3.3)	2	
P306 + P360	JEKK FUQ L-ILBIES: laħlaħ mall-ewwel l-ilbies kontaminati u l-ġilda b'ħafna ilma qabel ma tneħħi l-ilbies.	Likwidi ossidanti (Taqsima 2.13)	1	
		Solidi ossidanti (Taqsima 2.14)	1	
P307 + P311	Jekk espost: Ikkuntattja ĊENTRU TA' L-AVVELE-NAMENT jew tabib.	Tossiċità organika b'mira speċifika – esponiment wieħed (taqsima 3.8)	1	
P308 + P313	Jekk espost jew konċernat: Ikkonsulta tabib.	Mutaġeniċità taċ-ċelloli ġerminali (taqsima 3.5)	1A, 1B, 2	
		Karċinoġenità (taqsima 3.6)	1A, 1B, 2	
		It-tossiċità riproduttiva (taqsima 3.7)	1A, 1B, 2	
		Tossiċità riproduttiva – effetti fuq jew permezz tat-treddigħ (taqsima 3.7)	Kategorija addizzjonali	
P309 + P311	JEKK espost jew tħossok ma tiflaħx: Ikkuntattja ĊENTRU TA' L-AVVELE-NAMENT jew tabib.	Tossiċità organika b'mira speċifika – esponiment wieħed (taqsima 3.8)	2	

▼B

Kodiċi (1)	Dikjarazzjonijiet ta' prekawzjoni – Rispons (2)	Klassi ta' periklu (3)	Kategorija ta' periklu (4)	Kondizzjonijiet ta' l-użu (5)
P332 + P313	Jekk ikun hemm irritazzjoni tal-ġilda: Ikkonsulta tabib.	Irritazzjoni tal-ġilda (taqsima 3.2)	2	
▼M2 P333 + P313	F'każ ta' irritazzjoni jew raxx tal-ġilda: Sib għajnuna medika.	Sensitizzazzjoni tal-ġilda (it-Taqsima 3.4)	1, 1 A, 1B	
▼B P335 + P334	Farfar il-frak mhux imwaħħal minn mal-ġilda. Daħħal fl-ilma frisk/kebbeb f'faxex imxarrbin.	Solidi piroforiċi (taqsima 2.10)	1	
		Sustanzi u taħlitiet li jtajru l-gassijiet fjammabbli mal-kuntatt ma' l-ilma (taqsima 2.12)	1, 2	
P337 + P313	Jekk l-irritazzjoni ta' l-għajnejn tippersisti: Ikkonsulta tabib.	Irritazzjoni ta' l-għajnejn (taqsima 3.3)	2	
▼M2 P342 + P311	Jekk ikollok sintomi respiratorji: Ikkuntattja ĊENTRU TAL-AVVELENAMENT jew tabib.	Sensitizzazzjoni respiratorja (it-Taqsima 3.4)	1, 1 A, 1B	
▼B P370 + P376	F'każ ta' nar: Waqqaf it-tnixxija sakemm ma jkunx ta' periklu.	Gassijiet ossidanti (taqsima 2.4)	1	
P370 + P378	F'każ ta' nar: Uża… għattifi.	Likwidi fjammabbli (taqsima 2.6)	1, 2, 3	Il-manifattur/il-fornitur għandujispeċifika medji adatti. — Jekk l-ilma jżid ir-riskju
		Solidi fjammabbli (taqsima 2.7)	1, 2	
		Sostanzi u taħlitiet li jirreaġġixxu waħedhom (taqsima 2.8)	Tipi A, B, C, D, E, F	
		Likwidi piroforiċi (taqsima 2.9)	1	
		Solidi piroforiċi (taqsima 2.10)	1	
		Sustanzi u taħlitiet li jtajru l-gassijiet fjammabbli mal-kuntatt ma' l-ilma (taqsima 2.12)	1, 2, 3	
		Likwidi ossidanti (taqsima 2.13)	1, 2, 3	
		Solidi ossidanti (taqsima 2.14)	1, 2, 3	

▼B

Kodiċi (1)	Dikjarazzjonijiet ta' prekawzjoni – Rispons (2)	Klassi ta' periklu (3)	Kategorija ta' periklu (4)	Kondizzjonijiet ta' l-użu (5)
P370 + P380	F'każ ta' nar: Evakwa ż-żona.	Splussivi (taqsima 2.1)	Diviżjonijiet 1.1, 1.2, 1.3, 1.4, 1.5	
P370 + P380 + P375	F'każ ta' nar: Evakwa ż-żona. Itfi n-nar mill-bogħod minħabba r-riskju ta' splużjoni.	Sostanzi u taħlitiet li jirreaġġixxu waħedhom (taqsima 2.8)	Tipi A, B	
P371 + P380 + P375	F'każ ta' nar kbir u kwantitajiet kbar: Evakwa ż-żona. Itfi n-nar mill-bogħod minħabba r-riskju ta' splużjoni	Likwidi ossidanti (taqsima 2.13)	1	
		Solidi ossidanti (taqsima 2.14)	1	

Tabella 6.4

Dikjarazzjonijiet ta' prekawzjoni – Ħażna

Kodiċi (1)	Dikjarazzjonijiet ta' prekawzjoni – Ħażna (2)	Klassi ta' periklu (3)	Kategorija ta' periklu (4)	Kondizzjonijiet ta' l-użu (5)
P401	Aħżen …	Splussivi (taqsima 2.1)	Splussivi mhux stabbli u Diviżjonijiet 1.1, 1.2, 1.3, 1.4, 1.5	F'konformità mar-regoli lokali/reġjonali/nazzjonali/ internazzjonali (iridu jiġu speċifikati).
P402	Aħżen f'post niexef.	Sustanzi u taħlitiet li jtajru l-gassijiet fjammabbli malkuntatt ma' l-ilma (taqsima 2.12)	1, 2, 3	
P403	Aħżen f'post b'ventilazzjoni tajba.	Gassijiet fjammabbli (taqsima 2.2)	1, 2	— Jekk il-prodott huwa volatili hekk li jiġġenera atmosfera perikoluża.
		Gassijit ossidanti (taqsima 2.4)	1	
		Gassijiet taħt pressjoni (taqsima 2.5)	Gassijiet kompressati	
			Gass likwifikat	
			Gass likwifikat imkessaħ	
			Gass maħlul	
		Likwidi fjammabbli (taqsima 2.6)	1, 2, 3	
		Sostanzi u taħlitiet li jirreaġġixxu waħedhom (taqsima 2.8)	Tipi A, B, C, D, E, F	
		Tossiċità akuta – meta jinbela' bin-nifs (taqsima 3.1)	1, 2, 3	
		Tossiċità organika b'mira speċifika – esponiment wieħed; irritazzjoni talpassaġġ tan-nifs (taqsima 3.8)	3	

▼B

Kodiċi (1)	Dikjarazzjonijiet ta' prekawzjoni – Ħażna (2)	Klassi ta' periklu (3)	Kategorija ta' periklu (4)	Kondizzjonijiet ta' l-użu (5)
		Tossiċità organika b'mira speċifika – esponiment wieħed; narkożi (taqsima 3.8)	3	
P404	Aħżen f'kontenitur magħluq.	Sustanzi u taħlitiet li jtajru l-gassijiet fjammabbli mal-kuntatt ma' l-ilma (taqsima 2.12)	1, 2, 3	
P405	Aħżen f'post imsakkar.	Tossiċità akuta – orali (taqsima 3.1)	1, 2, 3	
		Tossiċità akuta – dermali (taqsima 3.1)	1, 2, 3	
		Tossiċità akuta – meta jinbela' bin-nifs (taqsima 3.1)	1, 2, 3	
		Korrużjoni tal-ġilda (taqsima 3.2)	1A, 1B, 1C	
		Mutaġeniċità taċ-ċelloli ġerminali (taqsima 3.5)	1A, 1B, 2	
		Karċinoġenità (taqsima 3.6)	1A, 1B, 2	
		It-tossiċità riproduttiva (taqsima 3.7)	1A, 1B, 2	
		Tossiċità organika b'mira speċifika – esponiment wieħed (taqsima 3.8)	1, 2	
		Tossiċità organika b'mira speċifika – esponiment wieħed; irritazzjoni tal-passaġġ tan-nifs (taqsima 3.8)	3	
		Tossiċità organika b'mira speċifika – esponiment wieħed; narkożi (taqsima 3.8)	3	
		Periklu li Jinbela' bin-Nifs (taqsima 3.10)	1	
P406	Aħżen f'post reżistenti għall-korrużjoni/… kontenitur li huwa infurrat minn ġewwa b'materjal reżistenti	Korruživ għall-metalli (taqsima 2.16)	1	Il-manifattur/il-fornitur għandu jispeċifika materjali kompatibbli.
P407	Ħalli l-arja tgħaddi bejn l-imniezel/il-palits.	Sostanzi u taħlitiet li jisħnu waħedhom (taqsima 2.11)	1, 2	
P410	Ipproteġi mid-dawl tax-xemx.	Aerosols fjammabbli (taqsima 2.3)	1, 2	
		Gassijiet taħt pressjoni (taqsima 2.5)	Gassijiet kompressati	
			Gass likwifikat	
			Gass maħlul	

▼B

Kodiċi (1)	Dikjarazzjonijiet ta' prekawzjoni – Ħażna (2)	Klassi ta' periklu (3)	Kategorija ta' periklu (4)	Kondizzjonijiet ta' l-użu (5)
		Sostanzi u taħlitiet li jisħnu waħedhom (taqsima 2.11)	1, 2	
		Perossidi organiċi (taqsima 2.15)	Tipi A, B, C, D, E, F	
P411	Aħżen f'temperaturi li ma jeċċedux … ºC/…ºF.	Sostanzi u taħlitiet li jirreaġġixxu waħedhom (taqsima 2.8)	Tipi A, B, C, D, E, F	Il-manifattur/il-fornitur għandu jispeċifika t-temperatura.
		Perossidi organiċi (taqsima 2.15)	Tipi A, B, C, D, E, F	
P412	Tesponix għal temperaturi li jeċċedu l-50 ºC/122 ºF.	Aerosols fjammabbli (taqsima 2.3)	1, 2	
P413	Aħżen il-kwantitajiet f'massa ta' akbar minn … kg/… lbs f'temperaturi ta' mhux aktar minn … ºC/ …ºF.	Sostanzi u taħlitiet li jisħnu waħedhom (taqsima 2.11)	1, 2	Il-manifattur/il-fornitur għandu jispeċifika l-piż u t-temperatura.
P420	Aħżen 'il bogħod minn materjal ieħor.	Sostanzi u taħlitiet li jirreaġġixxu waħedhom (taqsima 2.8)	Tipi A, B, C, D, E, F	
		Sostanzi u taħlitiet li jisħnu waħedhom (taqsima 2.11)	1, 2	
		Perossidi organiċi (taqsima 2.15)	Tipi A, B, C, D, E, F	
P422	Aħżen il-kontenut taħt…	Likwidi piroforiċi (taqsima 2.9)	1	Il-manifattur/il-fornitur għandu jispeċifika likwidu jew gass intert adatt.
		Solidi piroforiċi (taqsima 2.10)	1	
P402 + P404	Aħżen f'post niexef. Aħżen f'kontenitur magħluq.	Sustanzi u taħlitiet li jtajru l-gassijiet fjammabbli mal-kuntatt ma' l-ilma (taqsima 2.12)	1, 2, 3	
P403 + P233	Aħżen f'post b'ventilazzjoni tajba. Żomm il-kontenitur magħluq sew.	Tossiċità akuta – meta jinbela' bin-nifs (taqsima 3.1)	1, 2, 3	— Jekk il-prodott huwa volatili hekk li jiġġenera atmosfera perikoluża.
		Tossiċità organika b'mira speċifika – esponiment wieħed; irritazzjoni tal-passaġġ tan-nifs (taqsima 3.8)	3	
		Tossiċità organika b'mira speċifika – esponiment wieħed; narkożi (taqsima 3.8)	3	
P403 + P235	Aħżen f'post b'ventilazzjoni tajba. Żomm frisk.	Likwidi fjammabbli (taqsima 2.6)	1, 2, 3	
		Sostanzi u taħlitiet li jirreaġġixxu waħedhom (taqsima 2.8)	Tipi A, B, C, D, E, F	

▼B

Kodiċi (1)	Dikjarazzjonijiet ta' prekawzjoni – Ħażna (2)	Klassi ta' periklu (3)	Kategorija ta' periklu (4)	Kondizzjonijiet ta' l-użu (5)
P410 + P403	Ipproteġi mid-dawl tax-xemx. Aħżen f'post b'ventilazzjoni tajba.	Gassijiet taħt pressjoni (taqsima 2.5)	Gassijiet kompressati	
			Gass likwifikat	
			Gass maħlul	
P410 + P412	Ipproteġi mid-dawl tax-xemx. Tesponix għal temperatura li teċċedi l-50 ºC/122 ºF.	Aerosols fjammabbli (taqsima 2.3)	1, 2	
P411 + P235	Aħżen f'temperaturi li ma jeċċedux … ºC/…ºF. Żomm frisk.	Perossidi organiċi (taqsima 2.15)	Tipi A, B, C, D, E, F	Il-manifattur/il-fornitur għandu jispeċifika t-temperatura.

▼M2

Tabella 6.5

Dikjarazzjonijiet ta' prekawzjoni – Disponiment

Kodiċi (1)	Dikjarazzjonijiet ta' prekawzjoni - rimi (2)	Klassi ta' Periklu (3)	Kategorija tal-periklu (4)	Kondizzjonijiet għall-użu (5)
P501	Armi l-kontenut/il-kontenitur fi …	Splussivi (it-Taqsima 2.1)	Splussivi mhux stabbli u Diviżjonijiet 1.1, 1.2, 1.3, 1.4, 1.5	… skont ir-regoli lokali/reġjonali/nazzjonali/internazzjonali (li għandhom jiġu speċifikati).
		Likwidi li jaqbdu (it-Taqsima 2.6)	1, 2, 3	
		Sostanzi u taħlitiet li jirreaġġixxu waħedhom (it-Taqsima 2.8)	Tipi A, B, C, D, E, F	
		Sustanzi u taħlitiet li jtajru gassijiet li jaqbdu, meta jmissu mal-ilma (it-Taqsima 2.12)	1, 2, 3	
		Likwidi ossidanti (it-Taqsima 2.13)	1, 2, 3	
		Solidi ossidanti (it-Taqsima 2.14)	1, 2, 3	
		Perossidi organiċi (it-Taqsima 2.15)	Tipi A, B, C, D, E, F	
		Tossiċità akuta – orali (it-Taqsima 3.1)	1, 2, 3, 4	
		Tossiċità akuta – tal-ġilda (it-Taqsima 3.1)	1, 2, 3, 4	
		Tossiċità akuta – teħid binnifs (it-Taqsima 3.1)	1, 2	
		Korrużjoni tal-ġilda (it-Taqsima 3.2)	1 A, 1B, 1C	

▼**M2**

Kodiċi (1)	Dikjarazzjonijiet ta' prekawzjoni - rimi (2)	Klassi ta' Periklu (3)	Kategorija tal-periklu (4)	Kondizzjonijiet għall-użu (5)
		Sensitizzazzjoni respiratorja (it-Taqsima 3.4)	1, 1 A, 1B	
		Sensitizzazzjoni tal-ġilda (it-Taqsima 3.4)	1, 1 A, 1B	
		Mutaġeniċità taċ-ċelloli ġerminali (it-Taqsima 3.5)	1 A, 1B, 2	
		Karċinoġeniċità (it-Taqsima 3.6)	1 A, 1B, 2	
		Tossiċità riproduttiva (it-Taqsima 3.7)	1 A, 1B, 2	
		Tossiċità organika b'mira speċifika – esponiment wieħed (it-Taqsima 3.8)	1, 2	
		Tossiċità organika b'mira speċifika – esponiment wieħed (it-Taqsima 3.8)	3	
		Tossiċità organika b'mira speċifika – esponiment wieħed;' narkożi (it-Taqsima 3.8)	3	
		Tossiċità organika b'mira speċifika – esponiment ripetut (it-Taqsima 3.9)	1, 2	
		Periklu li tinġibed man-nifs (it-Taqsima 3.10)	1	
		Perikoluża għall-ambjent akkwatiku – periklu akkwatiku akut (it-Taqsima 4.1)	1	
		Perikoluża għall-ambjent akkwatiku – periklu akkwatiku fit-tul (it-Taqsima 4.1)	1, 2, 3, 4	
P502	Irreferi għall-manifattur/ fornitur għall-informazzjoni dwar l-irkupru/ir-riċiklaġġ	Perikoluża għas-saff tal-ożonu (it-Taqsima 5.1)	1	

▼B

2. **Parti 2: Dikjarazzjonijiet ta' Prekawzjoni**

Id-dikjarazzjonijiet ta' prekawzjoni għandhom jittieħdu minn din il-parti ta' l-Anness IV u magħżula skond il-Parti 1.

Tabella 1.1

Dikjarazzjonijiet ta' Prekawzjoni – Ġenerali

P101	Lingwa	
	BG	В случай на необходимост от медицинска помощ, дръж подръка опаковката или етикета на продукта.
	ES	Si se necesita consejo médico, hay que tener a mano el envase o la etiqueta.
	CS	Je-li nutná lékařská pomoc, mějte po ruce obal nebo štítek výrobku.
	DA	Vis beholder eller etiket, hvis der er brug for lægehjælp.
	DE	Ist ärztlicher Rat erforderlich, Verpackung oder Etikett bereithalten.
	ET	Arsti poole pöördudes võtta kaasa toote pakend või etikett.
	EL	Εάν ζητήσετε ιατρική συμβουλή, να έχετε μαζί σας τον περιέκτη του προϊόντος ή την ετικέτα.
	EN	If medical advice is needed, have product container or label at hand.
	FR	En cas de consultation médicale, tenez à disposition le récipient ou l'étiquette.
	GA	Más gá comhairle liachta, bíodh coimeádán nó lipéad an táirge ina aice láimhe.
▼M4	HR	Ako je potrebna liječnička pomoć pokazati spremnik ili naljepnicu.
▼B	IT	In caso di consultazione di un medico, tenere a disposizione il contenitore o l'etichetta del prodotto.
	LV	Medicīniska padoma nepieciešamības gadījumā attiecīgā informācija ir norādīta uz iepakojuma vai etiķetes.
	LT	Jei reikalinga gydytojo konsultacija, su savimi turėkite produkto talpą ar jo etiketę.
	HU	Orvosi tanácsadás esetén tartsa kéznél a termék csomagolását vagy címkéjét.
	MT	Jekk ikun meħtieġ parir mediku, ara li jkollok il-kontenitur jew it-tikketta tal-prodott fil-qrib.
	NL	Bij het inwinnen van medisch advies, de verpakking of het etiket ter beschikking houden.
	PL	W razie konieczności zasięgnięcia porady lekarza należy pokazać pojemnik lub etykietę.
	PT	Se for necessário consultar um médico, mostre-lhe a embalagem ou o rótulo.
	RO	Dacă este necesară consultarea medicului, a se avea la îndemână recipientul sau eticheta produsului.

▼B

P101	Lingwa	
	SK	Ak je potrebá lekárska pomoc, pripravte si nádobu alebo etiketu výrobku.
	SL	Če je potreben zdravniški nasvet, mora biti na voljo posoda ali oznaka proizvoda.
	FI	Jos tarvitaan lääkinnällistä apua, näytä pakkaus tai varoitusetiketti.
	SV	Ha förpackningen eller etiketten till hands om du måste söka läkarvård.

P102	Lingwa	
	BG	Дръж далеч от обсега на деца.
	ES	Manténgase fuera del alcance de los niños.
	CS	Uchovávejte mimo dosah dětí.
	DA	Opbevares utilgængeligt for børn.
	DE	Darf nicht in die Hände von Kindern gelangen.
	ET	Hoida lastele kättesaamatus kohas.
	EL	Φυλάσσεται μακριά από παιδιά.
	EN	Keep out of reach of children.
	FR	À conserver hors de portée des enfants.
	GA	Coimeád as aimsiú leanaí.
▼M4	HR	Čuvati izvan dohvata djece.
▼B	IT	Tenere fuori dalla portata dei bambini.
	LV	Sargāt no bērniem.
	LT	Laikyti vaikams nepasiekiamoje vietoje.
	HU	Gyermekektől elzárva tartandó.
	MT	Żommu 'l bogħod minn fejn jistgħu jilħquh it-tfal.
	NL	Buiten het bereik van kinderen houden.
	PL	Chronić przed dziećmi.
	PT	Manter fora do alcance das crianças.
	RO	A nu se lăsa la îndemâna copiilor.
	SK	Uchovávajte mimo dosahu detí.
	SL	Hraniti zunaj dosega otrok.
	FI	Säilytä lasten ulottumattomissa.
	SV	Förvaras oåtkomligt för barn.

P103	Lingwa	
	BG	Преди употреба прочети етикета.
	ES	Lea la etiqueta antes del uso.
	CS	Před použitím si přečtěte údaje na štítku.
	DA	Læs etiketten før brug
	DE	Vor Gebrauch Etikett lesen.
	ET	Enne kasutamist tutvuda etiketil oleva infoga.

▼B

P103	Lingwa	
	EL	Διαβάστε την ετικέτα πριν από τη χρήση.
	EN	Read label before use.
	FR	Lire l'étiquette avant toute utilisation.
	GA	Léigh an lipéad roimh úsáid.
▼M4	HR	Prije uporabe pročitati naljepnicu.
▼B	IT	Leggere l'etichetta prima dell'uso.
	LV	Pirms izmantošanas izlasīt etiķeti.
	LT	Prieš vartojimą perskaityti etiketėje nurodytą informaciją.
	HU	Használat előtt olvassa el a címkén közölt információkat.
	MT	Aqra t-tikketta qabel l-użu.
	NL	Alvorens te gebruiken, het etiket lezen.
	PL	Przed użyciem przeczytać etykietę.
	PT	Ler o rótulo antes da utilização.
	RO	Citiți eticheta înainte de utilizare.
	SK	Pred použitím si prečítajte etiketu.
	SL	Pred uporabo poglejte oznako.
	FI	Lue merkinnät ennen käyttöä.
	SV	Läs etiketten före användning.

Tabella 1.2

Dikjarazzjonijiet ta' prekawzjoni – Prevenzjoni

P201	Lingwa	
	BG	Преди употреба се сдобийте със специални инструкции.
	ES	Pida instrucciones especiales antes del uso.
	CS	Před použitím si obstarejte speciální instrukce.
	DA	Indhent særlige anvisninger før brug.
	DE	Vor Gebrauch besondere Anweisungen einholen.
	ET	Enne kasutamist tutvuda erijuhistega.
	EL	Εφοδιαστείτε με τις ειδικές οδηγίες πριν από τη χρήση.
	EN	Obtain special instructions before use.
	FR	Se procurer les instructions spéciales avant utilisation.
	GA	Faigh treoracha speisialta roimh úsáid.
▼M4	HR	Prije uporabe pribaviti posebne upute.

▼B

P201	Lingwa	
	IT	Procurarsi istruzioni specifiche prima dell'uso.
	LV	Pirms lietošanas saņemt speciālu instruktāžu.
	LT	Prieš vartojimą gauti specialius nurodymus.
	HU	Használat előtt vegye figyelembe a különleges utasításokat.
	MT	Ikseb struzzjonijiet speċjali qabel l-użu.
	NL	Alvorens te gebruiken de speciale aanwijzingen raadplegen.
	PL	Przed użyciem zapoznać się ze specjalnymi instrukcjami.
	PT	Pedir instruções específicas antes da utilização.
	RO	Procurați instrucțiuni speciale înainte de utilizare.
	SK	Pred použitím sa oboznámte so špeciálnymi pokynmi.
	SL	Pred uporabo pridobiti posebna navodila.
	FI	Pyydä erityisohjeet ennen käyttöä.
	SV	Begär särskilda instruktioner före användning.

P202	Lingwa	
	BG	Не използвай, преди да прочетеш и разбереш всички предпазни мерки за безопасност.
	ES	No manipule la sustancia antes de haber leído y comprendido todas las precauciones de seguridad.
	CS	Nepoužívejte, dokud jste si nepřečetli všechny bezpečnostní pokyny a neporozuměli jim.
	DA	Anvend ikke produktet, før alle advarsler er læst og forstået.
	DE	Vor Gebrauch sämtliche Sicherheitsratschläge lesen und verstehen.
	ET	Mitte käidelda enne ohutuseeskirjadega tutvumist ja nendest arusaamist.
	EL	Μην το χρησιμοποιήσετε πριν διαβάσετε και κατανοήσετε όλες τις οδηγίες προφύλαξης.
	EN	Do not handle until all safety precautions have been read and understood.
	FR	Ne pas manipuler avant d'avoir lu et compris toutes les dispositions de sécurité.
	GA	Ná láimhsigh go dtí go léifear agus go dtuigfear gach ráiteas réamhchúraim sábháilteachta.
▼M4	HR	Ne rukovati prije upoznavanja i razumijevanja sigurnosnih mjera predostrožnosti.
▼B	IT	Non manipolare prima di avere letto e compreso tutte le avvertenze.

▼B

P202	Lingwa	
	LV	Neizmantot pirms nav izlasīti un saprasti visi brīdinājumi.
	LT	Nenaudoti, jeigu neperskaityti ar nesuprasti visi saugos įspėjimai.
	HU	Ne használja addig, amíg az összes biztonsági óvintézkedést el nem olvasta és meg nem értette.
	MT	Tmissux qabel ma tkun qrajt u fhimt l-istruzzjonijiet kollha ta' prekawzjoni.
	NL	Pas gebruiken nadat u alle veiligheidsvoorschriften gelezen en begrepen heeft
	PL	Przed użyciem zapoznać się ze wszystkimi środkami ostrożności.
	PT	Não manuseie o produto antes de ter lido e percebido todas as precauções de segurança.
	RO	A nu se utiliza decât după ce au fost citite şi înţelese toate indicaţiile de securitate.
	SK	Nepoužívajte, kým si neprečítate a nepochopíte všetky bezpečnostné opatrenia.
	SL	Ne uporabljajte, dokler se ne seznanite z vsemi varnostnimi ukrepi.
	FI	Lue turvallisuusohjeet huolellisesti ennen käsittelyä.
	SV	Läs säkerhetsanvisningarna och se till att du har förstått dem innan du använder produkten.

P210	Lingwa	
	BG	Пази от топлина/искри/открит пламък/нагорещени повърхности. – Тютюнопушенето забранено.
	ES	Manténgase alejado de fuentes de calor, chispas, llama abierta o superficies calientes. – No fumar.
	CS	Chraňte před teplem/jiskrami/otevřeným plamenem/horkými povrchy. – Zákaz kouření.
	DA	Holdes væk fra varme/gnister/åben ild/varme overflader. – Rygning forbudt.
	DE	Von Hitze/Funken/offener Flamme/heißen Oberflächen fernhalten. Nicht rauchen.
	ET	Hoida eemal soojusallikast/sädemetest/leekidest/kuumadest pindadest. – Mitte suitsetada.
	EL	Μακριά από θερμότητα/σπινθήρες/φλόγες/θερμές επιφάνειες. – Μην καπνίζετε.
	EN	Keep away from heat/sparks/open flames/hot surfaces. – No smoking.
	FR	Tenir à l'écart de la chaleur/des étincelles/des flammes nues/des surfaces chaudes. – Ne pas fumer.
	GA	Coimeád ó theas/splancacha/lasair gan chosaint/…/dromchlaí te. – Ná caitear tobac.
▼M4	HR	Čuvati odvojeno od topline/iskre/otvorenog plamena/vrućih površina. – Ne pušiti.
▼B	IT	Tenere lontano da fonti di calore/scintille/fiamme/superfici riscaldate. – Non fumare.

▼B

P210	Lingwa	
	LV	Nelietot vietās, kur ir sastopams karstums/dzirksteles/atklāta uguns/…/karstas virsmas. Nesmēķēt.
	LT	Laikyti atokiau nuo šilumos šaltinių/žiežirbų/atviros liepsnos/…/karštų paviršių. – Nerūkyti.
	HU	Hőtől/szikrától/nyílt lángtól/…/forró felületektől távol tartandó. Tilos a dohányzás.
	MT	Żomm 'il bogħod mis-sħana/xrar tan-nar/fjammiet mikxufa/uċuħ jaħarqu. – Трејјipx.
	NL	Verwijderd houden van warmte/vonken/open vuur/hete oppervlakken. – Niet roken.
	PL	Przechowywać z dala od źródeł ciepła/iskrzenia/otwartego ognia/gorących powierzchni. Palenie wzbronione.
	PT	Manter afastado do calor/faísca/chama aberta/superfícies quentes. – Não fumar.
	RO	A se păstra departe de surse de căldură/scântei/flăcări deschise/suprafețe încinse. – Fumatul interzis.
	SK	Uchovávajte mimo dosahu tepla/iskrenia, otvoreného ohňa/horúcich povrchov. Nefajčite.
	SL	Hraniti ločeno od vročine/isker/odprtega ognja/vročih površin. – Kajenje prepovedano.
	FI	Suojaa lämmöltä/kipinöiltä/avotulelta/kuumilta pinnoilta. – Tupakointi kielletty.
	SV	Får inte utsättas för värme/gnistor/öppen låga/heta ytor. – Rökning förbjuden.

P211	Lingwa	
	BG	Не пръскай към открит пламък или друг източник на запалване.
	ES	No pulverizar sobre una llama abierta u otra fuente de ignición.
	CS	Nestříkejte do otevřeného ohně nebo jiných zdrojů zapálení.
	DA	Spray ikke mod åben ild eller andre antændelseskilder.
	DE	Nicht in offene Flamme oder andere Zündquelle sprühen.
	ET	Mitte pihustada leekidesse või muusse süüteallikasse.
	EL	Μην ψεκάζετε κοντά σε φλόγα ή άλλη πηγή ανάφλεξης.
	EN	Do not spray on an open flame or other ignition source.
	FR	Ne pas vaporiser sur une flamme nue ou sur toute autre source d'ignition.
	GA	Ná spraeáil ar lasair gan chosaint ná ar fhoinse eile adhainte.
▼M4	HR	Ne prskati u otvoreni plamen ili drugi izvor paljenja.
▼B	IT	Non vaporizzare su una fiamma o altra fonte di ignizione.

▼B

P211	Lingwa	
	LV	Neizsmidzināt uz atklātas uguns vai citiem aizdegšanās avotiem.
	LT	Nepurkšti ant atviros liepsnos arba kitų degimo šaltinių.
	HU	Tilos nyílt lángra vagy más gyújtóforrásra permetezni.
	MT	Tisprejjax fuq fjamma mikxufa jew sors ieħor li jaqbad.
	NL	Niet in een open vuur of op andere ontstekingsbronnen spuiten.
	PL	Nie rozpylać nad otwartym ogniem lub innym źródłem zapłonu.
	PT	Não pulverizar sobre chama aberta ou outra fonte de ignição.
	RO	Nu pulverizați deasupra unei flăcări deschise sau unei alte surse de aprindere.
	SK	Nestriekajte na otvorený oheň ani iný zdroj zapálenia.
	SL	Ne pršiti proti odprtemu ognju ali drugemu viru vžiga.
	FI	Ei saa suihkuttaa avotuleen tai muuhun sytytyslähteeseen.
	SV	Spreja inte över öppen låga eller andra antändningskällor.

P220	Lingwa	
	BG	Пази/съхранявай далече от облекло/…/горими материали
	ES	Manténgase o almacénese lejos de la ropa/…/materiales combustibles.
	CS	Uchovávejte/skladujte odděleně od oblečení/…/hořlavých materiálů.
	DA	Må ikke anvendes/opbevares i nærheden af stof/…/brændbare materialer.
	DE	Von Kleidung/…/brennbaren Materialien fernhalten/entfernt aufbewahren.
	ET	Hoida eemal rõivastest/…/süttivast materjalist.
	EL	Διατηρείται/Φυλάσσεται μακριά από ενδύματα/…/καύσιμα υλικά.
	EN	Keep/Store away from clothing/…/combustible materials.
	FR	Tenir/stocker à l'écart des vêtements/…/matières combustibles
	GA	Coimeád/Stóráil glan ar éadaí/…/ábhair indóite.
▼M4	HR	Čuvati/skladištiti odvojeno od odjeće/…/zapaljivih materijala.
▼B	IT	Tenere/conservare lontano da indumenti/……./materiali combustibili.
	LV	Turēt/uzglabāt vietās, kur nav piekļuves drēbēm/…/uzliesmojošiem materiāliem.
	LT	Laikyti/sandėliuoti atokiau nuo drabužių/…/degiųjų medžiagų.

▼B

P220	Lingwa	
	HU	Ruhától/…/éghető anyagtól távol tartandó/tárolandó.
	MT	Żomm/Aħżen 'il bogħod mill-ħwejjeġ/…/materjali li jaqbdu.
	NL	Van kleding/…/brandbare stoffen verwijderd houden/bewaren.
	PL	Trzymać/przechowywać z dala od odzieży/…/materiałów łatwo zapalnych.
	PT	Manter/guardar afastado de roupa/…/matérias combustíveis.
	RO	A se păstra/depozita departe de îmbracăminte/…/materiale combustibile.
	SK	Uchovávajte/skladujte mimo odevu/…/horľavých materiálov.
	SL	Hraniti ločeno od oblačil/…/vnetljivih materialov.
	FI	Pidä/Varastoi erillään vaatetuksesta/…/syttyvistä materiaaleista.
	SV	Förvaras åtskilt från kläder/…/brännbara material.

P221	Lingwa	
	BG	Вземи всички предпазни мерки за избягване на смесването с горими материали…
	ES	Tome todas las precauciones para no mezclarlo con combustibles…
	CS	Proveďte preventivní opatření proti smíchání s hořlavými materiály…
	DA	Undgå at blande med brændbare materialer…
	DE	Vermischung mit brennbaren Stoffen unter allen Umständen vermeiden.
	ET	Rakendada ettevaatusabinõusid, et vältida segunemist põlevainetega…
	EL	Λάβετε κάθε προφύλαξη ώστε να μην αναμειχθεί με καύσιμα…
	EN	Take any precaution to avoid mixing with combustibles…
	FR	Prendre toutes précautions pour éviter de mélanger avec des matières combustibles…
	GA	Déan gach réamhchúram chun meascadh le hábhair indóite a sheachaint…
▼M4	HR	Poduzeti sve mjere opreza za sprječavanje miješanja sa zapaljivim…
▼B	IT	Prendere ogni precauzione per evitare di mescolare con sostanze combustibili.…
	LV	Nekādā gadījumā nemaisīt ar viegli uzliesmojošām vielām.
	LT	Imtis visų atsargumo priemonių, kad nebūtų sumaišyta su degalais…

▼B

P221	Lingwa	
	HU	Minden óvintézkedést meg kell tenni, hogy ne keveredjen éghető anyagokkal.
	MT	Ħu kull prekawzjoni biex tevita li jitħallat mal-kombustibbli…
	NL	Vermenging met brandbare stoffen… absoluut vermijden.
	PL	Zastosować wszelkie środki ostrożności w celu uniknięcia mieszania z innymi materiałami palnymi…
	PT	Tomar todas as precauções para não misturar com combustíveis…
	RO	Luați toate măsurile de precauție pentru a evita amestecul cu combustibili…
	SK	Prijmite opatrenia potrebné na to, aby nedošlo k zmiešaniu s horľavinami…
	SL	Preprečiti mešanje z vnetljivimi snovmi …
	FI	Varo sekoittamasta syttyvien materiaalien… kanssa.
	SV	Får inte blandas med brännbara ämnen…

P222	Lingwa	
	BG	Не допускай конктакт с въздух.
	ES	No deje que entre en contacto con el aire.
	CS	Zamezte styku se vzduchem.
	DA	Undgå kontakt med luft.
	DE	Berührung mit Luft vermeiden.
	ET	Hoida õhuga kokkupuute eest.
	EL	Να μην έρθει σε επαφή με τον αέρα.
	EN	Do not allow contact with air.
	FR	Ne pas laisser au contact de l'air.
	GA	Ná ceadaigh tadhall le haer.
▼M4	HR	Spriječiti dodir sa zrakom.
▼B	IT	Evitare il contatto con l'aria.
	LV	Nepieļaut kontaktu ar gaisu.
	LT	Saugoti nuo sąlyčio su oru.
	HU	Nem érintkezhet levegővel.
	MT	Tħallix li jkun hemm kuntatt ma' l-arja.
	NL	Contact met de lucht vermijden.
	PL	Nie dopuszczać do kontaktu z powietrzem.
	PT	Não deixar entrar em contacto com o ar.
	RO	A nu se lăsa în contact cu aerul.

▼B

P222	Lingwa	
	SK	Zabráňte kontaktu so vzduchom.
	SL	Preprečiti stik z zrakom.
	FI	Ei saa joutua kosketuksiin ilman kanssa.
	SV	Får inte komma i kontakt med luft.

P223	Lingwa	
	BG	Пази от всякакъв възможен контакт с вода поради възможна бурна реакция и внезапно запалване.
	ES	Manténgase alejado de cualquier posible contacto con el agua, pues reacciona violentamente y puede provocar una llamarada.
	CS	Chraňte před možným stykem s vodou kvůli prudké reakci a možnému náhlému vzplanutí.
	DA	Undgå enhver kontakt med vand, da dette kan fremkalde voldsom reaktion og risiko for eksplosionsagtig brand.
	DE	Berührung mit Wasser wegen heftiger Reaktion und möglichem Aufflammen unbedingt vermeiden.
	ET	Hoida igasuguse kokkupuute eest veega, vastasel juhul reageerib ägedalt ja võib põhjustada hetkpõlemise.
	EL	Αποφύγετε κάθε πιθανή επαφή με το νερό, διότι αντιδρά βίαια και μπορεί να προκληθεί ανάφλεξη.
	EN	Keep away from any possible contact with water, because of violent reaction and possible flash fire.
	FR	Éviter tout contact avec l'eau, à cause du risque de réaction violente et d'inflammation spontanée.
	GA	Ná ceadaigh tadhall de shaghas ar bith le huisce, mar gheall ar imoibriú foirtil agus splanc thine a d'fhéadfadh a bheith ann.
▼M4	HR	Spriječiti svaki dodir s vodom zbog burne reakcije i mogućeg zapaljenja.
▼B	IT	Evitare qualsiasi contatto con l'acqua: pericolo di reazione violenta e di infiammazione spontanea.
	LV	Nepieļaut kontaktu ar ūdeni īpaši stipras reakcijas un iespējamas eksplozijas dēļ.
	LT	Saugoti, kad nepatektų vandens, nes smarkiai reaguoja ir gali susidaryti ugnies pliūpsnis.
	HU	Vízzel semmilyen formában nem érintkezhet, ellenkező esetben heves reakció és belobbanás fordulhat elő.

▼B

P223	Lingwa	
	MT	Żomm 'il bogħod minn kull kuntatt possibbli ma' l-ilma, minħabba li jirreaġġixxi bil-qawwa u jista' jkun hemm fjamma nar.
	NL	Contact met water vermijden in verband met een heftige reactie en een mogelijke wolkbrand.
	PL	Chronić przed wszelkim kontaktem z wodą z powodu gwałtownej reakcji i możliwości wystąpienia pożaru błyskawicznego.
	PT	Não deixar entrar em contacto com a água: risco de reacção violenta e possibilidade de formação de chama súbita.
	RO	A se împiedica orice contact cu apa, din cauza reacției violente și a riscului de aprindere spontană.
	SK	Zabráňte akémukoľvek kontaktu s vodou, aby nedošlo k prudkej reakcii a prípadnému vzplanutiu.
	SL	Hraniti ločeno od možnega stika z vodo zaradi burne reakcije in možnega bliskovitega požara.
	FI	Ei saa joutua kosketuksiin veden kanssa voimakkaan reaktion ja mahdollisen leimahduksen takia.
	SV	Får absolut inte komma i kontakt med vatten. Då sker en kraftig reaktion och flammor kan uppstå.

P230	Lingwa	
	BG	Дръж навлажнен с…
	ES	Manténgase humedecido con…
	CS	Uchovávejte ve zvlhčeném stavu …
	DA	Holdes befugtet med…
	DE	Feucht halten mit …
	ET	Niisutada …-ga.
	EL	Να διατηρείται υγρό με …
	EN	Keep wetted with…
	FR	Maintenir humidifié avec…
	GA	Coimeád fliuchta le…
▼M4	HR	Čuvati navlaženo s…
▼B	IT	Mantenere umido con.…
	LV	Vienmēr samitrināt ar …
	LT	Laikyti sudrėkintą (kuo)
	HU	…-val/-vel nedvesítve tartandó.
	MT	Żommu mxarrab bi …
	NL	Vochtig houden met…

▼B

P230	Lingwa	
	PL	Utrzymywać nawilżenie…
	PT	Manter húmido com…
	RO	A se păstra umezit cu…
	SK	Uchovávajte zvlhčené …
	SL	Hraniti prepojeno z …
	FI	Säilytä kostutettuna …
	SV	Ska hållas fuktigt med…

P231	Lingwa	
	BG	Манипулирай под инертен газ.
	ES	Manipúlese en gas inerte.
	CS	Zacházení v inertním plynu.
	DA	Anvendes under inert gas.
	DE	Unter inertem Gas handhaben.
	ET	Käidelda inertgaasis.
	EL	Χειρισμός σε αδρανή ατμόσφαιρα.
	EN	Handle under inert gas.
	FR	Manipuler sous gaz inerte.
	GA	Láimhsigh faoi thriathghás.
▼M4	HR	Rukovati u inertnom plinu.
▼B	IT	Manipolare in gas inerte.
	LV	Rīkoties tikai inertas gāzes apstākļos.
	LT	Tvarkyti inertinėse dujose.
	HU	Inert gázban kezelendő.
	MT	Immaniġġja taħt gass inerti.
	NL	Onder inert gas werken.
	PL	Manipulować w gazie obojętnym.
	PT	Manusear em atmosfera de gás inerte.
	RO	A se manipula în gaz inert.
	SK	Pri zaobchádzaní použite inertný plyn.
	SL	Hraniti v ustreznem inertnem plinu.
	FI	Käsittele inertissä kaasussa.
	SV	Hanteras i en inert gas.

P232	Lingwa	
	BG	Пази от влага.
	ES	Protéjase de la humedad.
	CS	Chraňte před vlhkem.

▼B

P232	Lingwa	
	DA	Beskyttes mod fugt.
	DE	Vor Feuchtigkeit schützen.
	ET	Hoida niiskuse eest.
	EL	Να προστατεύεται από την υγρασία.
	EN	Protect from moisture.
	FR	Protéger de l'humidité.
	GA	Cosain ar thaise.
▼M4	HR	Zaštititi od vlage.
▼B	IT	Proteggere dall'umidità.
	LV	Aizsargāt no mitruma.
	LT	Saugoti nuo drėgmės.
	HU	Nedvességtől védendő.
	MT	Ipproteġi mill-umdità.
	NL	Tegen vocht beschermen.
	PL	Chronić przed wilgocią.
	PT	Manter ao abrigo da humidade.
	RO	A se proteja de umiditate.
	SK	Chráňte pred vlhkosťou.
	SL	Zaščititi pred vlago.
	FI	Suojaa kosteudelta.
	SV	Skyddas från fukt.

P233	Lingwa	
	BG	Дръж съда плътно затворен.
	ES	Mantener el envase cerrado herméticamente.
	CS	Uchovávejte obal těsně uzavřený.
	DA	Hold beholderen tæt lukket.
	DE	Behälter dicht verschlossen halten.
	ET	Hoida mahuti tihedalt suletuna.
	EL	Να διατηρείται ο περιέκτης ερμητικά κλειστός.
	EN	Keep container tightly closed.
	FR	Maintenir le récipient bien fermé.
	GA	Coimeád an coimeádán dúnta go docht.
▼M4	HR	Čuvati u dobro zatvorenom spremniku.
▼B	IT	Tenere il recipiente ben chiuso.

▼B

P233	Lingwa	
	LV	Tvertni stingri noslēgt.
	LT	Talpą laikyti sandariai uždarytą.
	HU	A csomagolás szorosan lezárva tartandó.
	MT	Żomm il-kontenitur magħluq sew.
	NL	In goed gesloten verpakking bewaren.
	PL	Przechowywać pojemnik szczelnie zamknięty.
	PT	Manter o recipiente bem fechado.
	RO	Păstrați recipientul închis etanș.
	SK	Nádobu uchovávajte tesne uzavretú.
	SL	Hraniti v tesno zaprti posodi.
	FI	Säilytä tiiviisti suljettuna.
	SV	Behållaren ska förvaras väl tillsluten.

P234	Lingwa	
	BG	Съхранявай само в оригиналната опаковка.
	ES	Consérvese únicamente en el envase original.
	CS	Uchovávejte pouze v původním obalu.
	DA	Hold beholderen tæt lukket.
	DE	Nur im Originalbehälter aufbewahren.
	ET	Hoida üksnes originaalpakendis.
	EL	Να διατηρείται μόνο στον αρχικό περιέκτη.
	EN	Keep only in original container.
	FR	Conserver uniquement dans le récipient d'origine.
	GA	Coimeád sa choimeádán bunnaidh amháin.
▼M4	HR	Čuvati samo u originalnom spremniku.
▼B	IT	Conservare soltanto nel contenitore originale.
	LV	Turēt tikai oriģinālā iepakojumā.
	LT	Laikyti tik originalioje talpoje.
	HU	Az eredeti csomagolásban tartandó.
	MT	Żomm biss fil-kontenitur oriġinali.
	NL	Uitsluitend in de oorspronkelijke verpakking bewaren.
	PL	Przechowywać wyłącznie w oryginalnym pojemniku.
	PT	Conservar unicamente no recipiente de origem.
	RO	Păstrați numai în recipientul original.
	SK	Uchovávajte iba v pôvodnej nádobe.

▼B

P234	Lingwa	
	SL	Hraniti samo v izvirni posodi.
	FI	Säilytä alkuperäispakkauksessa.
	SV	Förvaras endast i originalbehållaren.

P235	Lingwa	
	BG	Дръж на хладно.
	ES	Manténgase en lugar fresco.
	CS	Uchovávejte v chladu.
	DA	Opbevares køligt.
	DE	Kühl halten.
	ET	Hoida jahedas.
	EL	Να διατηρείται δροσερό.
	EN	Keep cool.
	FR	Tenir au frais.
	GA	Coimeád fionnuar é
▼M4	HR	Održavati hladnim.
▼B	IT	Conservare in luogo fresco.
	LV	Turēt vēsumā.
	LT	Laikyti vėsioje vietoje.
	HU	Hűvös helyen tartandó.
	MT	Żomm frisk.
	NL	Koel bewaren.
	PL	Przechowywać w chłodnym miejscu.
	PT	Conservar em ambiente fresco.
	RO	A se păstra la rece.
	SK	Uchovávajte v chlade.
	SL	Hraniti na hladnem.
	FI	Säilytä viileässä.
	SV	Förvaras svalt.

P240	Lingwa	
	BG	Заземяване/еквипотенциална връзка на съда и приемателното устройство.
	ES	Conectar a tierra/enlace equipotencial del recipiente y del equipo de recepción.
	CS	Uzemněný/vodivý obal a odběrové zařízení.
	DA	Beholder og modtageudstyr jordforbindes/potentialudlignes.
	DE	Behälter und zu befüllende Anlage erden.
	ET	Mahuti ja vastuvõtuseade maandada/ühendada.

▼B

P240	Lingwa	
	EL	Γείωση/ισοδυναμική σύνδεση του περιέκτη και του εξοπλισμού δέκτη.
	EN	Ground/bond container and receiving equipment.
	FR	Mise à la terre/liaison équipotentielle du récipient et du matériel de réception.
	GA	Nasc an coimeádán agus an trealamh glactha leis an talamh.
▼M4	HR	Uzemljiti/učvrstiti spremnik i opremu za prihvat kemikalije.
▼B	IT	Mettere a terra/massa il contenitore e il dispositivo ricevente.
	LV	Tvertnes un iekārtas saņemšanai ievietot zemē/sasaistīt
	LT	Įžeminti/įtvirtinti talpą ir priėmimo įrangą.
	HU	A tárolóedényt és a fogadóedényt le kell földelni/át kell kötni.
	MT	Poġġi ma' l-art/waħħal il-kontenitur u t-tagħmir li jirċievi.
	NL	Opslag- en opvangreservoir aarden.
	PL	Uziemić/połączyć pojemnik i sprzęt odbiorczy.
	PT	Ligação à terra/equipotencial do recipiente e do equipamento receptor.
	RO	Legătură la pământ/conexiune echipotențială cu recipientul și echipamentul de recepție.
	SK	Uzemnite nádobu a vyprázdňovacie zariadenie.
	SL	Ozemljiti posodo in opremo za sprejem tekočine.
	FI	Säiliö ja vastaanottavat laitteet on maadoitettava/yhdistettävä.
	SV	Jorda/potentialförbind behållare och mottagarutrustning.

P241	Lingwa	
	BG	Използвай електрическо/проветряващо/осветително/…/оборудване, обезопасено срещу експлозия
	ES	Emplear material eléctrico, de ventilación o de iluminación/…/antideflagrante.
	CS	Používejte nevýbušné elektrické/větrací/světelné/…/vybavení.
	DA	Anvend eksplosionssikkert elektrisk udstyr/ventilations-/lys-/…/-udstyr.
	DE	Explosionsgeschützte elektrische Anlagen/Lüftungsanlagen/Beleuchtungsanlagen/… verwenden.
	ET	Kasutada plahvatuskindlaid elektri-/ventilatsiooni-/valgustus-/…/seadmeid.

▼B

P241	Lingwa	
	EL	Να χρησιμοποιείται αντιεκρηκτικός ηλεκτρολογικός εξοπλισμός/εξαερισμού/φωτιστικός/…/.
	EN	Use explosion-proof electrical/ventilating/lighting/…/equipment.
	FR	Utiliser du matériel électrique/de ventilation/d'éclairage/…/antidéflagrant.
	GA	Bain úsáid as trealamh pléascadh-dhíonach leictreach/aerála/soilsiúcháin/…/.
▼M4	HR	Rabiti električnu/ventilacijsku/rasvjetnu/.../opremu koja neće izazvati eksploziju.
▼B	IT	Utilizzare impianti elettrici/di ventilazione/d'illuminazione a prova di esplosione.
	LV	Izmantot sprādziendrošas elektriskas/ar ventilāciju/izgaismotas/…/iekārtas
	LT	Naudoti sprogimui atsparią elektros/ventiliacijos/apšvietimo/…/įrangą.
	HU	Robbanásbiztos elektromos/szellőztető/világító/…/berendezés használandó.
	MT	Uża' tagħmir elettriku/ta' ventilazzjoni/ta' dawl/…/li jiflaħ għal splużjoni.
	NL	Explosieveilige elektrische/ventilatie-/verlichtings-/…apparatuur gebruiken.
	PL	Używać przeciwwybuchowego sprzętu elektrycznego/wentylującego/oświetleniowego/…/.
	PT	Utilizar equipamento eléctrico/de ventilação/de iluminação/…/à prova de explosão.
	RO	Utilizați echipamente electrice/de ventilare/de iluminat/…/antideflagrante.
	SK	Používajte elektrické/odsávacie/osvetľovacie/…/zariadenie do výbušného prostredia.
	SL	Uporabiti električno/prezračevalno opremo, opremo za razsvetljavo/…/, odporno proti eksplozijam.
	FI	Käytä räjähdysturvallisia sähkö/ilmanvaihto/valaisin/…/laitteita.
	SV	Använd explosionssäker elektrisk/ventilations-/belysnings-/…/utrustning.

P242	Lingwa	
	BG	Използвай само инструменти, които не предизвикват искри.
	ES	Emplear únicamente herramientas que no produzcan chispas.
	CS	Používejte pouze nástroje z nejiskřícího kovu.
	DA	Anvend kun værktøj, som ikke frembringer gnister
	DE	Nur funkenfreies Werkzeug verwenden.

▼B

P242	Lingwa	
	ET	Mitte kasutada seadmeid, mis võivad tekitada sädemeid.
	EL	Να χρησιμοποιούνται μόνο εργαλεία που δεν παράγουν σπινθήρες.
	EN	Use only non-sparking tools.
	FR	Utiliser uniquement des outils ne produisant pas d'étincelles.
	GA	Bain úsáid as uirlisí neamhspréachta amháin.
▼M4	HR	Rabiti samo neiskreći alat.
▼B	IT	Utilizzare solo utensili antiscintillamento.
	LV	Izmantot instrumentus, kas nerada dzirksteles.
	LT	Naudoti tik kibirkščių nekeliančius įrankius.
	HU	Szikramentes eszközök használandók.
	MT	Uża' biss għodda li ma jtajrux żnied.
	NL	Uitsluitend vonkvrij gereedschap gebruiken.
	PL	Używać wyłącznie narzędzi nieiskrzących.
	PT	Utilizar apenas ferramentas antichispa.
	RO	Nu utilizați unelte care produc scântei.
	SK	Používajte iba neiskriace prístroje.
	SL	Uporabiti le orodje, ki ne povzroča isker.
	FI	Käytä ainoastaan kipinöimättömiä työkaluja.
	SV	Använd endast verktyg som inte ger upphov till gnistor.

P243	Lingwa	
	BG	Вземи предпазни мерки срещу освобождаване на статично електричество.
	ES	Tomar medidas de precaución contra descargas electrostáticas.
	CS	Proveďte preventivní opatření proti výbojům statické elektřiny.
	DA	Træf foranstaltninger mod statisk elektricitet.
	DE	Maßnahmen gegen elektrostatische Aufladungen treffen.
	ET	Rakendada ettevaatusabinõusid staatilise elektri vastu.
	EL	Να λαμβάνονται μέτρα προφύλαξης κατά των ηλεκτροστατικών εκκενώσεων.
	EN	Take precautionary measures against static discharge.
	FR	Prendre des mesures de précaution contre les décharges électrostatiques.
	GA	Déan bearta réamhchúraim in aghaidh díluchtú statach.

▼B

P243	Lingwa	
▼M4	HR	Poduzeti mjere protiv pojave statičkog elektriciteta.
▼B	IT	Prendere precauzioni contro le scariche elettrostatiche.
	LV	Nodrošināties pret statiskās enerģijas izlādi.
	LT	Imtis atsargumo priemonių statinei iškrovai išvengti.
	HU	Az elektrosztatikus kisülés megakadályozására óvintézkedéseket kell tenni.
	MT	Ħu miżuri ta' prekawzjoni kontra l-ħruġ ta' elettriku statiku.
	NL	Voorzorgsmaatregelen treffen tegen ontladingen van statische elektriciteit.
	PL	Przedsięwziąć środki ostrożności zapobiegające rozładowaniu statycznemu.
	PT	Evitar acumulação de cargas electrostáticas.
	RO	Luați măsuri de precauție împotriva descărcărilor electrostatice.
	SK	Urobte preventívne opatrenia proti statickým výbojom.
	SL	Preprečiti statično naelektrenje.
	FI	Estä staattisen sähkön aiheuttama kipinöinti.
	SV	Vidta åtgärder mot statisk elektricitet.

P244	Lingwa	
	BG	Почиствай редуциращите вентили от смазка и масло
	ES	Mantener las válvulas de reducción limpias de grasa y aceite.
	CS	Udržujte redukční ventily bez maziva a oleje.
	DA	Reduktionsventilerne holdes fri for fedt og olie.
	DE	Druckminderventile frei von Fett und Öl halten.
	ET	Hoida reduktsiooniklapid rasvast ja õlist puhtad.
	EL	Να διατηρούνται καθαρές από γράσα και λάδια οι βαλβίδες μείωσης.
	EN	Keep reduction valves free from grease and oil.
	FR	S'assurer de l'absence de graisse ou d'huile sur les soupapes de réduction.
	GA	Coimeád comhlaí laghdaithe saor ó ghréisc agus ó ola.
▼M4	HR	Spriječiti dodir redukcijskih ventila s masti i uljem.
▼B	IT	Mantenere le valvole di riduzione libere da grasso e olio.

▼B

P244	Lingwa	
	LV	Turēt reducēšanās vārstus tīrus no taukiem un eļļas.
	LT	Nuo redukcinių vožtuvų nuvalyti riebalus ir tepalus.
	HU	A nyomáscsökkentő szelepeket zsírtól és olajtól mentesen kell tartani.
	MT	Żomm il-valvs ta' tnaqqis ħielsa mill-griż u ż-żejt.
	NL	Reduceerventielen vrij van olie en vet houden.
	PL	Chronić zawory redukcyjne przed tłuszczem i olejem.
	PT	Manter as válvulas de redução isentas de óleo e massa lubrificantes.
	RO	Protejați supapele reductoare de grăsimi sau ulei.
	SK	Redukčné ventily udržiavajte bez mazadiel a oleja.
	SL	Preprečiti stik reducirnih ventilov z mastjo in oljem.
	FI	Pidä paineenalennusventtiilit vapaana rasvasta ja öljystä.
	SV	Reducerventilerna ska hållas fria från fett och olja.

P250	Lingwa	
	BG	Не подлагай на стържене/удар/…/триене
	ES	Evitar la abrasión/el choque/…/la fricción.
	CS	Nevystavujte obrušování/nárazům/…/tření.
	DA	Må ikke udsættes for slibning/stød/…/gnidning.
	DE	Nicht schleifen/stoßen/…/reiben.
	ET	Hoida kriimustamise/põrutuse/…/hõõrdumise eest.
	EL	Να αποφεύγεται άλεση/κρούση/…/τριβή.
	EN	Do not subject to grinding/shock/…/friction.
	FR	Éviter les abrasions/les chocs/…/les frottements.
	GA	Ná nocht do mheilt/gheit/…/fhrithchuimilt.
▼M4	HR	Ne izlagati mrvljenju/udarcima/…/trenju.
▼B	IT	Evitare le abrasioni/gli urti/…./gli attriti.
	LV	Nepakļaut drupināšanai/triecienam/…/berzei
	LT	Nešlifuoti/netrankyti/…/netrinti.
	HU	Tilos csiszolásnak/ütésnek/…/súrlódásnak kitenni.
	MT	Tissottoponihomx għal brix/xokk/…/frizzjoni.

▼B

P250	Lingwa	
	NL	Malen/schokken/…/wrijving vermijden.
	PL	Nie poddawać szlifowaniu/wstrząsom/…/tarciu.
	PT	Não submeter a trituração/choque/…/fricção.
	RO	A nu expune la abraziuni/șocuri/…/frecare.
	SK	Nevystavujte brúseniu/nárazu/…/treniu.
	SL	Ne izpostavljati drgnjenju/udarcem/…/trenju.
	FI	Suojele rasitukselta/iskuilta/…/hankaukselta.
	SV	Får inte utsättas för gnidning/stötar/…/friktion.

P251	Lingwa	
	BG	Съд под налягане: не пробивай и не изгаряй, дори след употреба.
	ES	Recipiente a presión: no perforar ni quemar, aun después del uso.
	CS	Tlakový obal: nepropichujte nebo nespalujte ani po použití.
	DA	Beholder under tryk: Må ikke punkteres eller brændes, heller ikke efter brug.
	DE	Behälter steht unter Druck: Nicht durchstechen oder verbrennen, auch nicht nach der Verwendung.
	ET	Mahuti on rõhu all: mitte purustada ega põletada isegi pärast kasutamist.
	EL	Περιέκτης υπό πίεση. Να μην τρυπηθεί ή καεί ακόμη και μετά τη χρήση.
	EN	Pressurized container: Do not pierce or burn, even after use.
	FR	Récipient sous pression: ne pas perforer, ni brûler, même après usage.
	GA	Coimeádán brúchóirithe: Ná poll agus ná dóigh, fiú tar éis úsáide.
▼M4	HR	Posuda je pod tlakom: ne bušiti, niti paliti čak niti nakon uporabe.
▼B	IT	Recipiente sotto pressione: non perforare né bruciare, neppure dopo l'uso.
	LV	Tvertne zem spiediena: nedurt vai nededzināt, arī pēc izlietošanas.
	LT	Hermetiška talpa. Nepradurti ir nedeginti net panaudotos.
	HU	Az edényben nyomás van: tilos kiszúrni vagy elégetni, a használat után is.
	MT	Kontenitur taħt pressjoni: Ittaqqbux jew taħarqux, anki wara li tużah.
	NL	Houder onder druk: ook na gebruik niet doorboren of verbranden.
	PL	Pojemnik pod ciśnieniem. Nie przekłuwać ani nie spalać, także po zużyciu.
	PT	Recipiente sob pressão. Não furar ou queimar, mesmo após utilização.

▼B

P251	Lingwa	
	RO	Recipient sub presiune. Nu perforați sau ardeți, chiar și după folosire.
	SK	Nádoba je pod tlakom: neprepichujte alebo nespaľujte ju, a to ani po spotrebovaní obsahu.
	SL	Posoda je pod tlakom: ne preluknjajte ali sežigajte je niti, ko je prazna.
	FI	Painesäiliö: Ei saa puhkaista tai polttaa edes tyhjänä.
	SV	Tryckbehållare: Får inte punkteras eller brännas, gäller även tömd behållare.

P260	Lingwa	
	BG	Не вдишвай прах/пушек/газ/дим/изпарения/аерозоли
	ES	No respirar el polvo/el humo/el gas/la niebla/los vapores/el aerosol.
	CS	Nevdechujte prach/dým/plyn/mlhu/páry/aerosoly.
	DA	Indånd ikke pulver/røg/gas/tåge/damp/spray.
	DE	Staub/Rauch/Gas/Nebel/Dampf/Aerosol nicht einatmen.
	ET	Tolmu/suitsu/gaasi/udu/auru/pihustatud ainet mitte sisse hingata.
	EL	Μην αναπνέετε σκόνη/αναθυμιάσεις/αέρια/συγκεντρώσεις σωματιδίων/ατμούς/εκνεφώματα.
	EN	Do not breathe dust/fume/gas/mist/vapours/spray.
	FR	Éviter de respirer les poussières/fumées/gaz/brouillards/vapeurs/aérosols.
	GA	Ná hanálaigh deannach/múch/gás/ceo/gala/sprae.
▼M4	HR	Ne udisati prašinu/dim/plin/maglu/pare/aerosol.
▼B	IT	Non respirare la polvere/i fumi/i gas/la nebbia/i vapori/gli aerosol.
	LV	Neieelpot putekļus/tvaikus/gāzi/dūmus/izgarojumus/smidzinājumu.
	LT	Neįkvėpti dulkių/dūmų/dujų/rūko/garų/aerozolio.
	HU	A por/füst/gáz/köd/gőzök/permet belélegzése tilos.
	MT	Tiblax bin-nifs trabijiet/dħaħen/gass/raxx/fwar/sprej.
	NL	Stof/rook/gas/nevel/damp/spuitnevel niet inademen.
	PL	Nie wdychać pyłu/dymu/gazu/mgły/par/rozpylonej cieczy.
	PT	Não respirar as poeiras/fumos/gases/névoas/vapores/aerossóis.
	RO	Nu inspirați pulberi/fum/gaz/particule lichide pulverizate/vapori/spray.

▼B

P260	Lingwa	
	SK	Nevdychujte prach/dym/plyn/hmlu/pary/aerosóly.
	SL	Ne vdihavati prahu/dima/plina/meglice/hlapov/razpršila.
	FI	Älä hengitä pölyä/savua/kaasua/sumua/höyryä/suihketta.
	SV	Andas inte in damm/rök/gaser/dimma/ångor/sprej.

P261	Lingwa	
	BG	Избягвай вдишване на прах/пушек/газ/дим/изпарения/аерозоли
	ES	Evítese respirar el polvo/el humo/el gas/la niebla/los vapores/el aerosol.
	CS	Zamezte vdechování prachu/dýmu/plynu/mlhy/par/aerosolů.
	DA	Undgå indånding af pulver/røg/gas/tåge/damp/spray.
	DE	Einatmen von Staub/Rauch/Gas/Nebel/Dampf/Aerosol vermeiden.
	ET	Vältida tolmu/suitsu/gaasi/udu/auru/pihustatud aine sissehingamist.
	EL	Αποφεύγετε να αναπνέετε σκόνη/αναθυμιάσεις/αέρια/συγκεντρώσεις σταγονιδίων/ατμούς/εκνεφώματα.
	EN	Avoid breathing dust/fume/gas/mist/vapours/spray.
	FR	Éviter de respirer les poussières/fumées/gaz/brouillards/vapeurs/aérosols.
	GA	Seachain deannach/múch/gás/ceo/gala/sprae a análú.
▼M4	HR	Izbjegavati udisanje prašine/dima/plina/magle/pare/aerosola.
▼B	IT	Evitare di respirare la polvere/i fumi/i gas/la nebbia/i vapori/gli aerosol.
	LV	Izvairīties ieelpot putekļus/tvaikus/gāzi/dūmus/izgarojumus/smidzinājumu.
	LT	Stengtis nekvėpuoti dulkėmis/dūmais/dujomis/rūku/garais/aerozoliu.
	HU	Kerülje a por/füst/gáz/köd/gőzök/permet belélegzését.
	MT	Evita li tibla' bin-nifs trabijiet/dħaħen/gass/raxx/fwar/sprej.
	NL	Inademing van stof/rook/gas/nevel/damp/spuitnevel vermijden.
	PL	Unikać wdychania pyłu/dymu/gazu/mgły/par/rozpylonej cieczy.
	PT	Evitar respirar as poeiras/fumos/gases/névoas/vapores/aerossóis.

▼B

P261	Lingwa	
	RO	Evitați inspirarea de pulberi/fum/gaz/particule lichide pulverizate/vapori/spray.
	SK	Zabráňte vdychovaniu prachu/dymu/plynu/hmly/pary/aerosólov.
	SL	Ne vdihavati prahu/dima/plina/meglice/hlapov/razpršila.
	FI	Vältä pölyn/savun/kaasun/sumun/höyryn/suihkeen hengittämistä.
	SV	Undvik att andas in damm/rök/gaser/dimma/ångor/sprej.

P262	Lingwa	
	BG	Не поставяй в контакт с очите, кожата или облеклото.
	ES	Evítese el contacto con los ojos, la piel o la ropa.
	CS	Neaplikujte do očí, na pokožku nebo na oděv.
	DA	Må ikke komme i kontakt med øjne, hud eller tøj.
	DE	Nicht in die Augen, auf die Haut oder auf die Kleidung gelangen lassen.
	ET	Vältida silma, nahale või rõivastele sattumist.
	EL	Να μην έρθει σε επαφή με τα μάτια, με το δέρμα ή με τα ρούχα.
	EN	Do not get in eyes, on skin, or on clothing.
	FR	Éviter tout contact avec les yeux, la peau ou les vêtements.
	GA	Ná lig sna súile, ar an gcraiceann, ná ar éadaí.
▼M4	HR	Spriječiti dodir s očima, kožom ili odjećom.
▼B	IT	Evitare il contatto con gli occhi, la pelle o gli indumenti.
	LV	Nepieļaut iekļūšanu acīs, uz ādas vai uz drēbēm.
	LT	Saugotis, kad nepatektų į akis, ant odos ar drabužių.
	HU	Szembe, bőrre vagy ruhára nem kerülhet.
	MT	Iddaħħalx fl-għajnejn, fuq il-ġilda, jew fuq il-ħwejjeġ.
	NL	Contact met de ogen, de huid of de kleding vermijden.
	PL	Nie wprowadzać do oczu, na skórę lub na odzież.
	PT	Não pode entrar em contacto com os olhos, a pele ou a roupa.
	RO	Evitați contactul cu ochii, pielea sau îmbrăcămintea.

▼B

P262	Lingwa	
	SK	Nedávajte si do očí, na pokožku alebo na odev.
	SL	Preprečiti stik z očmi, kožo ali oblačili.
	FI	Varo kemikaalin joutumista silmiin, iholle tai vaatteisiin.
	SV	Får inte komma i kontakt med ögonen, huden eller kläderna.

P263	Lingwa	
	BG	Избягвай контакт по време на бременност/при кърмене.
	ES	Evítese el contacto durante el embarazo/la lactancia.
	CS	Zamezte styku během těhotenství/kojení.
	DA	Undgå kontakt under graviditet/amning.
	DE	Berührung während der Schwangerschaft/der Stillzeit vermeiden.
	ET	Vältida kokkupuudet raseduse/imetamise ajal.
	EL	Αποφεύγετε την επαφή στη διάρκεια της εγκυμοσύνης/γαλουχίας.
	EN	Avoid contact during pregnancy/while nursing.
	FR	Éviter tout contact au cours de la grossesse/pendant l'allaitement.
	GA	Seachain tadhall le linn toirchis/agus an chíoch á tabhairt.
▼M4	HR	Izbjegavati dodir tijekom trudnoće/dojenja.
▼B	IT	Evitare il contatto durante la gravidanza/l'allattamento.
	LV	Izvairīties no saskares grūtniecības laikā/barojot bērnu ar krūti.
	LT	Vengti kontakto nėštumo metu/maitinant krūtimi.
	HU	A terhesség/szoptatás alatt kerülni kell az anyaggal való érintkezést.
	MT	Evita l-kuntatt waqt it-tqala/waqt it-treddigħ.
	NL	Bij zwangerschap of borstvoeding aanraking vermijden.
	PL	Unikać kontaktu w czasie ciąży/karmienia piersią.
	PT	Evitar o contacto durante a gravidez/o aleitamento.
	RO	Evitați contactul în timpul sarcinii/alăptării.
	SK	Zabráňte kontaktu počas tehotenstva a dojčenia.
	SL	Preprečiti stik med nosečnostjo/dojenjem.

▼B

P263	Lingwa	
	FI	Vältä kosketusta raskauden tai imetyksen aikana.
	SV	Undvik kontakt under graviditet eller amning.

P264	Lingwa	
	BG	Измий… старателно след употреба.
	ES	Lavarse … concienzudamente tras la manipulación.
	CS	Po manipulaci důkladně omyjte ….
	DA	Vask….grundigt efter brug.
	DE	Nach Gebrauch … gründlich waschen.
	ET	Pärast käitlemist pesta hoolega ….
	EL	Πλένετε … σχολαστικά μετά το χειρισμό.
	EN	Wash … thoroughly after handling.
	FR	Laver … soigneusement après manipulation.
	GA	Nigh … go lánchúramach tar éis láimhsithe.
▼M4	HR	Nakon uporabe temeljito oprati ….
▼B	IT	Lavare accuratamente … dopo l'uso.
	LV	Pēc izmantošanas … kārtīgi nomazgāt.
	LT	Po naudojimo kruopščiai nuplauti…
	HU	A használatot követően a(z) … -t alaposan meg kell mosni.
	MT	Aħsel … sew wara li timmaniġġjah.
	NL	Na het werken met dit product … grondig wassen.
	PL	Po użyciu dokładnie umyć …
	PT	Lavar … cuidadosamente após manuseamento.
	RO	Spălați-vă … cu grijă după utilzare.
	SK	Po manipulácii starostlivo umyte…
	SL	Po uporabi temeljito umiti …
	FI	Pese … huolellisesti käsittelyn jälkeen.
	SV	Tvätta … grundligt efter användning.

P270	Lingwa	
	BG	Да не се яде, пие или пуши при употреба на продукта.
	ES	No comer, beber ni fumar mientras se manipula este producto.
	CS	Při používání tohoto výrobku nejezte, nepijte ani nekuřte.
	DA	Der må ikke spises, drikkes eller ryges, mens produktet anvendes.

▼B

P270	Lingwa	
	DE	Bei Gebrauch dieses Produkts nicht essen, trinken oder rauchen.
	ET	Toote käitlemise ajal mitte süüa, juua ega suitsetada.
	EL	Μην τρώτε, μην πίνετε, μην καπνίζετε, όταν χρησιμοποιείτε αυτό το προϊόν.
	EN	Do no eat, drink or smoke when using this product.
	FR	Ne pas manger, boire ou fumer en utilisant ce produit.
	GA	Ná hith, ná hól agus ná caitear tobac agus an táirge seo á úsáid.
▼M4	HR	Pri rukovanju proizvodom ne jesti, piti niti pušiti.
▼B	IT	Non mangiare, né bere, né fumare durante l'uso.
	LV	Neēst, nedzert un nesmēķēt produkta izmantošanas laikā.
	LT	Naudojant šį produktą, nevalgyti, negerti ir nerūkyti.
	HU	A termék használata közben tilos enni, inni vagy dohányozni.
	MT	Tikolx, tixrobx u tpejjipx waqt li tuża' dan il-prodott.
	NL	Niet eten, drinken of roken tijdens het gebruik van dit product.
	PL	Nie jeść, nie pić i nie palić podczas używania produktu.
	PT	Não comer, beber ou fumar durante a utilização deste produto.
	RO	Nu consumați alimente, lichide și nu fumați în timpul utilizării produsului.
	SK	Pri používaní výrobku nejedzte, nepite ani nefajčite.
	SL	Ne jesti, piti ali kaditi med uporabo tega izdelka.
	FI	Syöminen, juominen ja tupakointi kielletty kemikaalia käytettäessä.
	SV	Ät inte, drick inte och rök inte när du använder produkten.

P271	Lingwa	
	BG	Използвай само на открито или на добре проветрено място.
	ES	Emplear únicamente en exteriores o en un lugar bien ventilado.
	CS	Používejte pouze venku nebo v dobře větraném prostředí.
	DA	Bruges kun udendørs eller i et rum med god udluftning.

▼B

P271	Lingwa	
	DE	Nur im Freien oder in gut belüfteten Räumen verwenden.
	ET	Käidelda üksnes välitingimustes või hästi ventileeritavas kohas.
	EL	Να χρησιμοποιείται μόνο σε ανοικτό ή καλά αεριζόμενο χώρο.
	EN	Use only outdoors or in a well-ventilated area.
	FR	Utiliser seulement en plein air ou dans un endroit bien ventilé.
	GA	Úsáid amuigh faoin aer nó i limistéar dea-aerálaithe amháin.
▼M4	HR	Rabiti samo na otvorenom ili u dobro prozračenom prostoru.
▼B	IT	Utilizzare soltanto all'aperto o in luogo ben ventilato.
	LV	Izmantot tikai ārā vai labi vēdināmās telpās.
	LT	Naudoti tik lauke arba gerai vėdinamoje patalpoje.
	HU	Kizárólag szabadban vagy jól szellőző helyiségben használható.
	MT	Uża biss barra jew f'post ventilat sew.
	NL	Alleen buiten of in een goed geventileerde ruimte gebruiken.
	PL	Stosować wyłącznie na zewnątrz lub w dobrze wentylowanym miejscu.
	PT	Utilizar apenas ao ar livre ou em locais bem ventilados.
	RO	A se utiliza numai în aer liber sau în spații bine aerisite.
	SK	Používajte iba na voľnom priestranstve alebo v dobre vetranom priestore.
	SL	Uporabljati le zunaj ali v dobro prezračevanem prostoru.
	FI	Käytä ainoastaan ulkona tai tiloissa, joissa on hyvä ilmanvaihto.
	SV	Får endast användas utomhus eller i väl ventilerade utrymmen.

P272	Lingwa	
	BG	Да не се изнася замърсено работно облекло извън работното помещение.
	ES	Las prendas de trabajo contaminadas no deben salir del lugar de trabajo.
	CS	Kontaminovaný pracovní oděv neodnášejte z pracoviště.
	DA	Tilsmudset arbejdstøj bør ikke fjernes fra arbejdspladsen.

▼B

P272	Lingwa	
	DE	Kontaminierte Arbeitskleidung soll am Arbeitsplatz verbleiben.
	ET	Saastunud töörõivaid töökohast mitte välja viia.
	EL	Τα μολυσμένα ενδύματα εργασίας δεν πρέπει να βγαίνουν από το χώρο εργασίας.
	EN	Contaminated work clothing should not be allowed out of the workplace.
	FR	Les vêtements de travail contaminés ne doivent pas sortir du lieu de travail.
	GA	Níor chóir éadaí truaillithe oibre a ligean amach as an láthair oibre.
▼M4	HR	Zagađena radna odjeća ne smije se iznositi izvan radnog prostora.
▼B	IT	Gli indumenti da lavoro contaminati non devono essere portati fuori dal luogo di lavoro.
	LV	Piesārņoto darba apģērbu neiznest ārpus darba telpām.
	LT	Užterštų darbo drabužių negalima išnešti iš darbo vietos.
	HU	Szennyezett munkaruhát tilos kivinni a munkahely területéről.
	MT	Ilbies tax-xogħol kontaminat m'għandux jitħalla joħtoġ mill-post tax-xogħol.
	NL	Verontreinigde werkkleding mag de werkruimte niet verlaten.
	PL	Zanieczyszczonej odzieży ochronnej nie wynosić poza miejsce pracy.
	PT	A roupa de trabalho contaminada não pode sair do local de trabalho.
	RO	Nu scoateți îmbrăcămintea de lucru contaminată în afara locului de muncă.
	SK	Je zakázané vyniesť kontaminovaný pracovný odev z pracoviska.
	SL	Kontaminirana delovna oblačila niso dovoljena zunaj delovnega mesta.
	FI	Saastuneita työvaatteita ei saa viedä työpaikalta.
	SV	Nedstänkta arbetskläder får inte avlägsnas från arbetsplatsen.

P273	Lingwa	
	BG	Избягвай изпускане в околната среда.
	ES	Impida que se libere al medio ambiente.
	CS	Zabraňte uvolnění do životního prostředí.
	DA	Undgå udledning til miljøet.
	DE	Freisetzung in die Umwelt vermeiden.

▼B

P273	Lingwa	
	ET	Vältida sattumist keskkonda.
	EL	Να αποφεύγεται η ελευθέρωση στο περιβάλλον.
	EN	Avoid release to the environment.
	FR	Éviter le rejet dans l'environnement.
	GA	Ná scaoiltear amach sa timpeallacht
▼M4	HR	Izbjegavati ispuštanje u okoliš.
▼B	IT	Non disperdere nell'ambiente.
	LV	Izvairīties no izplatīšanas apkārtējā vidē.
	LT	Saugoti, kad nepatektų į aplinką.
	HU	Kerülni kell az anyagnak a környezetbe való kijutását.
	MT	Evita r-rilaxx fl-ambjent.
	NL	Voorkom lozing in het milieu.
	PL	Unikać uwolnienia do środowiska.
	PT	Evitar a libertação para o ambiente.
	RO	Evitați răspândirea în mediul înconjurător.
	SK	Zabráňte uvoľneniu do životného prostredia.
	SL	Preprečiti sproščanje v okolje.
	FI	Vältettävä päästämistä ympäristöön.
	SV	Undvik utsläpp till miljön.

P280	Lingwa	
	BG	Използвай предпазни ръкавици/предпазно облекло/предпазни очила/предпазна маска за лице.
	ES	Llevar guantes/prendas/gafas/máscara de protección.
	CS	Používejte ochranné rukavice/ochranný oděv/ochranné brýle/obličejový štít.
	DA	Bær beskyttelseshandsker/beskyttelsestøj/øjenbeskyttelse/ansigtsbeskyttelse
	DE	Schutzhandschuhe/Schutzkleidung/Augenschutz/Gesichtsschutz tragen.
	ET	Kanda kaitsekindaid/kaitserõivastust/kaitseprille/kaitsemaski.
	EL	Να φοράτε προστατευτικά γάντια/προστατευτικά ενδύματα/μέσα ατομικής προστασίας για τα μάτια/πρόσωπο.
	EN	Wear protective gloves/protective clothing/eye protection/face protection.
	FR	Porter des gants de protection/des vêtements de protection/un équipement de protection des yeux/un équipement de protection du visage.
	GA	Caith lámhainní cosanta/éadaí cosanta/cosaint súile/cosaint aghaidhe.

▼B

P280	Lingwa	
▼M4	HR	Nositi zaštitne rukavice/zaštitno odijelo/zaštitu za oči/zaštitu za lice.
▼B	IT	Indossare guanti/indumenti protettivi/Proteggere gli occhi/il viso.
	LV	Izmantot aizsargcimdus/aizsargdrēbes/acu aizsargus/sejas aizsargus.
	LT	Mūvėkite apsaugines pirštines/apsauginius drabužius/naudokite akių apsaugą/veido apsaugą.
	HU	Védőkesztyű/védőruha/szemvédő/arcvédő használata kötelező.
	MT	Ilbes ingwanti protettivi/ilbies protettiv/protezzjoni għall-għajnejn/protezzjoni għall-wiċċ.
	NL	Beschermende handschoenen/beschermende kleding/oogbescherming/gelaatsbescherming dragen.
	PL	Używać rękawic ochronnych/odzieży ochronnej/ochrony oczu/ochrony twarzy.
	PT	Usar luvas de protecção/vestuário de protecção/protecção ocular/protecção facial.
	RO	Purtați mănuși de protecție/îmbrăcăminte de protecție/ehipament de protecție a ochilor/echipament de protecție a feței.
	SK	Noste ochranné rukavice/ochranný odev/ochranné okuliare/ochranu tváre.
	SL	Nositi zaščitne rokavice/zaščitno obleko/zaščito za oči/zaščito za obraz.
	FI	Käytä suojakäsineitä/suojavaatetusta/silmiensuojainta/kasvonsuojainta.
	SV	Använd skyddshandskar/skyddskläder/ögonskydd/ansiktsskydd.

P281	Lingwa	
	BG	Използвай предписаното лично защитно оборудване.
	ES	Usar el equipo de protección individual obligatorio.
	CS	Používejte požadované osobní ochranné prostředky.
	DA	Anvend de påkrævede personlige værnemidler.
	DE	Vorgeschriebene persönliche Schutzausrüstung verwenden.
	ET	Kasutada vajalikke isikukaitsevahendeid.
	EL	Χρησιμοποιείτε μέσα ατομικής προστασίας, όπως απαιτείται.
	EN	Use personal protective equipment as required.
	FR	Utiliser l'équipement de protection individuel requis.

▼B

P281	Lingwa	
	GA	Bain úsáid as an trealamh cosanta pearsanta a éilítear
▼M4	HR	Nositi propisanu osobnu zaštitnu opremu.
▼B	IT	Utilizzare il dispositivo di protezione individuale richiesto.
	LV	Izmantot personisko aizsargaprīkojumu atbilstoši prasībām.
	LT	Naudokite asmenines apsaugos priemones pagal reikalavimus.
	HU	Az előírt egyéni védőfelszerelés használata kötelező.
	MT	Uża' t-tagħmir personali protettiv kif meħtieġ.
	NL	De nodige persoonlijke beschermingsuitrusting gebruiken.
	PL	Używać wymaganych środków ochrony osobistej.
	PT	Usar o equipamento de protecção individual exigido.
	RO	Utilizați echipamentul personal de protecție conform cerințelor.
	SK	Používajte potrebné ochranné prostriedky.
	SL	Uporabiti predpisano osebno zaščitno opremo.
	FI	Käytä vaadittuja henkilönsuojaimia.
	SV	Använd lämplig personlig skyddsutrustning.

P282	Lingwa	
	BG	Носи предпазващи от студ ръкавици/маска за лице/защитни очила.
	ES	Llevar guantes que aíslen del frío/gafas/máscara.
	CS	Používejte izolační rukavice proti chladu/obličejový štít/ochranné brýle.
	DA	Bær kuldeisolerende handsker/ansigtsskærm/øjenbeskyttelse
	DE	Schutzhandschuhe/Gesichtsschild/Augenschutz mit Kälteisolierung tragen.
	ET	Kanda külmakaitsekindaid/kaitsemaski/kaitseprille.
	EL	Φοράτε μονωτικά γάντια προστασίας από το ψύχος/προστατευτική μάσκα/προστατευτικά γυαλιά.
	EN	Wear cold insulating gloves/face shield/eye protection.
	FR	Porter des gants isolants contre le froid/un équipement de protection du visage/un équipement de protection des yeux.
	GA	Caith lámhainní inslithe fuachta/aghaidhsciath/cosaint súile.

▼B

P282	Lingwa	
▼M4	HR	Nositi zaštitne rukavice za hladnoću/zaštitu za lice/zaštitu za oči.
▼B	IT	Utilizzare guanti termici/schermo facciale/ Proteggere gli occhi.
	LV	Izmantot aizsargcimdus/sejas aizsargus/acu aizsargus ar aukstuma izolāciju.
	LT	Mūvėkite šaltį izoliuojančias pirštines/naudokite veido skydelį/akių apsaugą.
	HU	Hidegszigetelő kesztyű/arcvédő/szemvédő használata kötelező.
	MT	Ilbies ingwanti kiesħa li ma jinfedx minnhom/ ilqugħ għall-wiċċ//protezzjoni għall-għajnejn.
	NL	Koude-isolerende handschoenen/gelaatsbescherming/oogbescherming dragen.
	PL	Używać rękawic chroniących przed zimnem/ maski na twarz/ochrony oczu.
	PT	Usar luvas de protecção contra o frio/escudo facial/protecção ocular.
	RO	Purtați mănuși izolante împotriva frigului/echipament de protecție a feței/ochilor.
	SK	Používajte termostabilné rukavice/ochranný štít/ ochranné okuliare.
	SL	Nositi hladne izolirne rokavice/zaščito za obraz/ zaščito za oči.
	FI	Käytä kylmäeristäviä suojakäsineitä/kasvonsuojainta/silmiensuojainta.
	SV	Använd köldisolerande handskar/visir/ ögonskydd.

P283	Lingwa	
	BG	Носи огнеупорно/огнезащитно облекло.
	ES	Llevar prendas ignífugas/resistentes al fuego/ resistentes a las llamas.
	CS	Používejte ohnivzdorný oděv/oděv zpomalující hoření.
	DA	Bær brandbestandig/brandhæmmende beklædning.
	DE	Feuerbeständige/flammbeständige/feuerhemmende/flammhemmende Kleidung tragen.
	ET	Kanda tule-/leegikindlat/tule levikut aeglustavat rõivastust.
	EL	Φοράτε αντιπυρικά/αλεξίφλογα πυράντοχα/ βραδυφλεγή ενδύματα.
	EN	Wear fire/flame resistant/retardant clothing.
	FR	Porter des vêtements résistant au feu/aux flammes/ignifuges.
	GA	Caith éadaí dódhíonacha/lasairdhíonacha nó dómhoillitheacha/lasairmhoillitheacha.

▼B

P283	Lingwa	
▼M4	HR	Nositi otpornu na vatru/nezapaljivu odjeću.
▼B	IT	Indossare indumenti resistenti al fuoco/alla fiamma/ignifughi.
	LV	Izmantot aizsargapģērbu pret uguni/liesmām.
	LT	Dėvėkite ugniai/liepsnai atsparius/antipireninius drabužius.
	HU	Tűz-/lángálló/-késleltető ruházat viselése kötelező.
	MT	Ilbies ħwejjeġ reżistenti għan-nar/fjammi.
	NL	Vuur/vlambestendige/brandwerende kleding dragen.
	PL	Używać odzieży ognioodpornej/płomieniood-pornej/opóźniającej zapalenie.
	PT	Usar vestuário ignífugo/retardador de fogo/ chamas.
	RO	Purtați îmbrăcăminte rezistentă la foc/flăcări/ ignifugă.
	SK	Noste ohňovzdorný/nehorľavý odev.
	SL	Nositi negorljiva oblačila in oblačila, odporna proti ognju.
	FI	Käytä palosuojattua/paloturvallista vaatetusta.
	SV	Använd brand-/flamsäkra eller brand-/flamhäm-mande kläder.

P284	Lingwa	
	BG	Носи защитна дихателна маска.
	ES	Llevar equipo de protección respiratoria.
	CS	Používejte vybavení pro ochranu dýchacích orgánů.
	DA	Anvend åndedrætsværn.
	DE	Atemschutz tragen.
	ET	Kanda hingamisteede kaitsevahendeid.
	EL	Φοράτε μέσα ατομικής προστασίας της αναπνοής.
	EN	Wear respiratory protection.
	FR	Porter un équipement de protection respiratoire.
	GA	Caith cosaint riospráide.
▼M4	HR	Nositi sredstva za zaštitu dišnog sustava.
▼B	IT	Utilizzare un apparecchio respiratorio.
	LV	Izmantot gāzmasku.

▼B

P284	Lingwa	
	LT	Naudokite kvėpavimo takų apsaugą.
	HU	Légzésvédelem használata kötelező.
	MT	Ilbes protezzjoni respiratorja.
	NL	Adembescherming dragen.
	PL	Używać środka ochrony dróg oddechowych.
	PT	Usar protecção respiratória.
	RO	Purtați echipament de protecție respiratorie.
	SK	Používajte ochranu dýchacieho systému.
	SL	Nositi opremo za zaščito dihal.
	FI	Käytä hengityssuojainta.
	SV	Använd andningsskydd.

P285	Lingwa	
	BG	В случай на лоша вентилация носи защитна дихателна маска.
	ES	Si la ventilación es inadecuada, llevar equipo de protección respiratoria.
	CS	V případě nedostatečného větrání používejte vybavení pro ochranu dýchacích orgánů.
	DA	Ved utilstrækkelig udluftning anvendes åndedrætsværn.
	DE	Bei unzureichender Belüfung Atemschutz tragen.
	ET	Ebapiisava ventilatsiooni korral kanda hingamisteede kaitsevahendeid.
	EL	Σε περίπτωση ανεπαρκούς αερισμού, να φοράτε μέσα ατομικής προστασίας της αναπνοής.
	EN	In case of inadequate ventilation wear respiratory protection.
	FR	Lorsque la ventilation est insuffisante, porter un équipement de protection respiratoire.
	GA	I gcás aerála uireasaigh caith cosaint riospráide.
▼M4	HR	U slučaju nedovoljnog prozračivanja nositi sredstva za zaštitu dišnog sustava.
▼B	IT	In caso di ventilazione insufficiente utilizzare un apparecchio respiratorio.
	LV	Neatbilstošas ventilācijas gadījumā izmantot gāzmasku.
	LT	Nepakankamai vėdinamoje patalpoje naudokite kvėpavimo takų apsaugą.
	HU	Nem megfelelő szellőzés esetén légzésvédelem kötelező.
	MT	F'każ ta' ventilazzjoni inadegwata ilbes protezzjoni respiratorja.
	NL	Bij ontoereikende ventilatie een geschikte adembescherming dragen.

▼B

P285	Lingwa	
	PL	W przypadku niewystarczającej wentylacji używać ochrony dróg oddechowych.
	PT	Em caso de ventilação inadequada, usar protecção respiratória.
	RO	În cazul în care spațiul nu este aerisit în mod adecvat, purtați echipament de protecție respiratorie.
	SK	Pri nedostatočnom vetraní, používajte ochranu dýchacieho systému.
	SL	Ob nezadostnem prezračevanju nositi opremo za zaščito dihal.
	FI	Käytä hengityksensuojainta, jos ilmanvaihto on riittämätön.
	SV	Använd andningsskydd vid otillräcklig ventilation.

P231 + P232	Lingwa	
	BG	Манипулирай под инертен газ. Пази от влага.
	ES	Manipúlese en gas inerte. Protéjase de la humedad.
	CS	Zacházení v inertním plynu. Chraňte před vlhkem.
	DA	Anvendes under inert gas. Beskyttes mod fugt.
	DE	Unter inertem Gas handhaben. Vor Nässe schützen.
	ET	Käidelda inertgaasis. Hoida niiskuse eest.
	EL	Χειρισμός σε αδρανή ατμόσφαιρα. Προστασία από την υγρασία.
	EN	Handle under inert gas. Protect from moisture.
	FR	Manipuler sous gaz inerte. Protéger de l'humidité.
	GA	Láimhsigh faoi ghás támh. Cosain ó thaise.
▼M4	HR	Rukovati u inertnom plinu. Zaštititi od vlage.
▼B	IT	Manipolare in gas inerte. Tenere al riparo dall'umidità.
	LV	Izmantot tikai inertas gāzes apstākļos. Aizsargāt no mitruma.
	LT	Tvarkyti inertinėse dujose. Saugoti nuo drėgmės.
	HU	Inert gázban kezelendő. Nedvességtől védendő.
	MT	Uża' taħt gass inerti. Ipproteġi mill-umdità.
	NL	Onder inert gas werken. Tegen vocht beschermen.
	PL	Manipulować w gazie obojętnym. Chronić przed wilgocią.

▼B

P231 + P232	Lingwa	
	PT	Manusear em atmosfera de gás inerte. Manter ao abrigo da humidade.
	RO	A se manipula în gaz inert. A se proteja de umiditate.
	SK	Pri manipulácii použite inertný plyn. Chráňte pred vlhkosťou.
	SL	Hraniti v ustreznem inertnem plinu. Zaščititi pred vlago.
	FI	Käsittele inertissä kaasussa. Suojaa kosteudelta.
	SV	Hanteras i en inert gas. Skyddas från fukt.

P235 + P410	Lingwa	
	BG	Дръж на хладно. Пази от пряка слънчева светлина.
	ES	Consérvese en un lugar fresco. Protéjase de la luz del sol.
	CS	Uchovávejte v chladu. Chraňte před slunečním zářením.
	DA	Opbevares køligt. Beskyttes mod sollys.
	DE	Kühl halten. Vor Sonnenbestrahlung schützen.
	ET	Hoida jahedas. Hoida päikesevalguse eest.
	EL	Να διατηρείται δροσερό. Να προστατεύεται από τις ηλιακές ακτίνες.
	EN	Keep cool. Protect from sunlight.
	FR	Tenir au frais. Protéger du rayonnement solaire.
	GA	Coimeád fionnuar. Cosain ó sholas na gréine.
▼M4	HR	Održavati hladnim. Zaštititi od sunčevog svjetla.
▼B	IT	Tenere in luogo fresco. Proteggere dai raggi solari.
	LV	Turēt vēsumā. Aizsargāt no saules gaismas.
	LT	Laikyti vėsioje vietoje. Saugoti nuo saulės šviesos.
	HU	Hűvös helyen tartandó. Napfénytől védendő.
	MT	Żomm frisk. Ipproteġi mir-raġġi tax-xemx.
	NL	Koel bewaren. Tegen zonlicht beschermen.
	PL	Przechowywać w chłodnym miejscu. Chronić przed światłem słonecznym.
	PT	Conservar em ambiente fresco. Manter ao abrigo da luz solar.
	RO	A se păstra la rece. A se proteja de lumina solară.
	SK	Uchovávajte v chlade. Chráňte pred slnkom.

▼B

P235 + P410	Lingwa	
	SL	Hraniti na hladnem. Zaščititi pred sončno svetlobo.
	FI	Säilytä viileässä. Suojaa auringonvalolta.
	SV	Förvaras svalt. Skyddas från solljus.

Tabella 1.3

Dikjarazzjonijiet ta' Prekawzjoni – Rispons

P301	Lingwa	
	BG	ПРИ ПОГЛЪЩАНЕ:
	ES	EN CASO DE INGESTIÓN:
	CS	PŘI POŽITÍ:
	DA	VED INDTAGELSE:
	DE	BEI VERSCHLUCKEN:
	ET	ALLANEELAMISE KORRAL:
	EL	ΣΕ ΠΕΡΙΠΤΩΣΗ ΚΑΤΑΠΟΣΗΣ:
	EN	IF SWALLOWED:
	FR	EN CAS D'INGESTION:
	GA	MÁ SHLOGTAR:
▼M4	HR	AKO SE PROGUTA:
▼B	IT	IN CASO DI INGESTIONE:
	LV	NORĪŠANAS GADĪJUMĀ:
	LT	PRARIJUS:
	HU	LENYELÉS ESETÉN:
	MT	JEKK JINBELA' :
	NL	NA INSLIKKEN:
	PL	W PRZYPADKU POŁKNIĘCIA:
	PT	EM CASO DE INGESTÃO:
	RO	ÎN CAZ DE ÎNGHIȚIRE:
	SK	PO POŽITÍ:
	SL	PRI ZAUŽITJU:
	FI	JOS KEMIKAALIA ON NIELTY:
	SV	VID FÖRTÄRING:

P302	Lingwa	
	BG	ПРИ ПОПАДАНЕ ВЪРХУ КОЖАТА:
	ES	EN CASO DE CONTACTO CON LA PIEL:
	CS	JE-LI NA KŮŽI:
	DA	VED KONTAKT MED HUDEN:
	DE	BEI BERÜHRUNG MIT DER HAUT:
	ET	NAHALE SATTUMISE KORRAL:

▼B

P302	Lingwa	
	EL	ΣΕ ΠΕΡΙΠΤΩΣΗ ΕΠΑΦΗΣ ΜΕ ΤΟ ΔΕΡΜΑ:
	EN	IF ON SKIN:
	FR	EN CAS DE CONTACT AVEC LA PEAU:
	GA	I gCÁS TADHAILL LEIS AN gCRAICEANN:
▼M4	HR	U SLUČAJU DODIRA S KOŽOM:
▼B	IT	IN CASO DI CONTATTO CON LA PELLE:
	LV	SASKARĒ AR ĀDU:
	LT	JEI PATEKO ANT ODOS:
	HU	BŐRREL VALÓ ÉRINTKEZÉS ESETÉN:
	MT	F'KAŻ TA' KUNTATT MAL-ĠILDA :
	NL	BIJ CONTACT MET DE HUID:
	PL	W PRZYPADKU DOSTANIA SIĘ NA SKÓRĘ:
	PT	SE ENTRAR EM CONTACTO COM A PELE:
	RO	ÎN CAZ DE CONTACT CU PIELEA:
	SK	PRI KONTAKTE S POKOŽKOU:
	SL	PRI STIKU S KOŽO:
	FI	JOS KEMIKAALIA JOUTUU IHOLLE:
	SV	VID HUDKONTAKT:

P303	Lingwa	
	BG	ПРИ ПОПАДАНЕ ВЪРХУ КОЖАТА (или косата):
	ES	EN CASO DE CONTACTO CON LA PIEL (o el pelo):
	CS	JE-LI NA KŮŽI (nebo ve vlasech):
	DA	VED KONTAKT MED HUDEN (eller håret):
	DE	BEI BERÜHRUNG MIT DER HAUT (oder dem Haar):
	ET	NAHALE (või juustele) SATTUMISE KORRAL:
	EL	ΣΕ ΠΕΡΙΠΤΩΣΗ ΕΠΑΦΗΣ ΜΕ ΤΟ ΔΕΡΜΑ (ή με τα μαλλιά):
	EN	IF ON SKIN (or hair):
	FR	EN CAS DE CONTACT AVEC LA PEAU (ou les cheveux):
	GA	I gCÁS TADHAILL LEIS AN gCRAICEANN (nó le gruaig):
▼M4	HR	U SLUČAJU DODIRA S KOŽOM (ili kosom):
▼B	IT	IN CASO DI CONTATTO CON LA PELLE (o con i capelli):

▼B

P303	Lingwa	
	LV	SASKARĒ AR ĀDU (vai matiem):
	LT	JEI PATEKO ANT ODOS (arba plaukų):
	HU	BŐRREL (vagy hajjal) VALÓ ÉRINTKEZÉS ESETÉN:
	MT	F'KAŻ TA' KUNTATT MAL-ĠILDA (jew ix-xagħar) :
	NL	BIJ CONTACT MET DE HUID (of het haar):
	PL	W PRZYPADKU DOSTANIA SIĘ NA SKÓRĘ (lub na włosy):
	PT	SE ENTRAR EM CONTACTO COM A PELE (ou o cabelo):
	RO	ÎN CAZ DE CONTACT CU PIELEA (sau părul):
	SK	PRI KONTAKTE S POKOŽKOU (alebo vlasmi):
	SL	PRI STIKU S KOŽO (ali lasmi):
	FI	JOS KEMIKAALIA JOUTUU IHOLLE (tai hiuksiin):
	SV	VID HUDKONTAKT (även håret):

P304	Lingwa	
	BG	ПРИ ИНХАЛАЦИЯ:
	ES	EN CASO DE INHALACIÓN:
	CS	PŘI VDECHNUTÍ:
	DA	VED INDÅNDING:
	DE	BEI EINATMEN:
	ET	SISSEHINGAMISE KORRAL:
	EL	ΣΕ ΠΕΡΙΠΤΩΣΗ ΕΙΣΠΝΟΗΣ:
	EN	IF INHALED:
	FR	EN CAS D'INHALATION:
	GA	MÁ IONANÁLAÍTEAR:
▼M4	HR	AKO SE UDIŠE:
▼B	IT	IN CASO DI INALAZIONE:
	LV	IEELPOJOT:
	LT	ĮKVĖPUS:
	HU	BELÉLEGZÉS ESETÉN:
	MT	JEKK JINĠIBED MAN-NIFS :
	NL	NA INADEMING:
	PL	W PRZYPADKU DOSTANIA SIĘ DO DRÓG ODDECHOWYCH:
	PT	EM CASO DE INALAÇÃO:
	RO	ÎN CAZ DE INHALARE:
	SK	PO VDÝCHNUTÍ:

▼B

P304	Lingwa	
	SL	PRI VDIHAVANJU:
	FI	JOS KEMIKAALIA ON HENGITETTY:
	SV	VID INANDNING:

P305	Lingwa	
	BG	ПРИ ПОПАДАНЕ В ОЧИТЕ:
	ES	EN CASO DE CONTACTO CON LOS OJOS:
	CS	JE-LI V OČÍCH:
	DA	VED KONTAKT MED ØJNENE:
	DE	BEI BERÜHRUNG MIT DEN AUGEN:
	ET	SILMA SATTUMISE KORRAL:
	EL	ΣΕ ΠΕΡΙΠΤΩΣΗ ΕΠΑΦΗΣ ΜΕ ΤΑ ΜΑΤΙΑ:
	EN	IF IN EYES:
	FR	EN CAS DE CONTACT AVEC LES YEUX:
	GA	I gCÁS TADHAILL LEIS NA SÚILE:
▼M4	HR	U SLUČAJU DODIRA S OČIMA:
▼B	IT	IN CASO DI CONTATTO CON GLI OCCHI:
	LV	IEKĻŪSTOT ACĪS:
	LT	JEI PATEKO Į AKIS:
	HU	SZEMBE KERÜLÉS ESETÉN:
	MT	JEKK JIDĦOL FL-GĦAJNEJN :
	NL	BIJ CONTACT MET DE OGEN:
	PL	W PRZYPADKU DOSTANIA SIĘ DO OCZU:
	PT	SE ENTRAR EM CONTACTO COM OS OLHOS:
	RO	ÎN CAZ DE CONTACT CU OCHII:
	SK	PO ZASIAHNUTÍ OČÍ:
	SL	PRI STIKU Z OČMI:
	FI	JOS KEMIKAALIA JOUTUU SILMIIN:
	SV	VID KONTAKT MED ÖGONEN:

P306	Lingwa	
	BG	ПРИ ПОПАДАНЕ ВЪРХУ ОБЛЕКЛОТО:
	ES	EN CASO DE CONTACTO CON LA ROPA:
	CS	JE-LI NA OBLEČENÍ:
	DA	VED KONTAKT MED TØJET:
	DE	BEI BERÜHRUNG MIT DER KLEIDUNG:
	ET	RÕIVASTELE SATTUMISE KORRAL:
	EL	ΣΕ ΠΕΡΙΠΤΩΣΗ ΕΠΑΦΗΣ ΜΕ ΤΑ ΡΟΥΧΑ:

▼B

P306	Lingwa	
	EN	IF ON CLOTHING:
	FR	EN CAS DE CONTACT AVEC LES VÊTEMENTS:
	GA	I gCÁS TADHAILL LE hÉADAÍ:
▼M4	HR	U SLUČAJU DODIRA S ODJEĆOM:
▼B	IT	IN CASO DI CONTATTO CON GLI INDUMENTI:
	LV	SASKARĒ AR APĢĒRBU:
	LT	JEI PATEKO ANT DRABUŽIŲ:
	HU	RUHÁVAL VALÓ ÉRINTKEZÉS ESETÉN:
	MT	F'KAŻ TA' KUNTATT MA' L-ILBIES :
	NL	NA MORSEN OP KLEDING:
	PL	W PRZYPADKU DOSTANIA SIĘ NA ODZIEŻ:
	PT	SE ENTRAR EM CONTACTO COM A ROUPA:
	RO	ÎN CAZ DE CONTACT CU ÎMBRĂCĂMINTEA:
	SK	PRI KONTAKTE S ODEVOM:
	SL	PRI STIKU Z OBLAČILI:
	FI	JOS KEMIKAALIA JOUTUU VAATTEISIIN:
	SV	OM DET KOMMER PÅ KLÄDERNA:

P307	Lingwa	
	BG	ПРИ експозиция:
	ES	EN CASO DE exposición:
	CS	PŘI expozici:
	DA	VED eksponering:
	DE	BEI Exposition:
	ET	Kokkupuute korral:
	EL	ΣΕ ΠΕΡΙΠΤΩΣΗ έκθεσης:
	EN	IF exposed:
	FR	EN CAS d'exposition:
	GA	I gCÀS NOCHTA:
▼M4	HR	U SLUČAJU izloženosti:
▼B	IT	IN CASO di esposizione:
	LV	JA saskaras:
	LT	Jeigu daromas poveikis:
	HU	Expozíció esetén:

▼B

P307	Lingwa	
	MT	JEKK espost :
	NL	NA blootstelling:
	PL	W PRZYPADKU narażenia:
	PT	EM CASO DE exposição:
	RO	ÎN CAZ DE expunere:
	SK	PO expozícii:
	SL	PRI izpostavljenosti:
	FI	Altistumisen tapahduttua:
	SV	Om du exponerats:

P308	Lingwa	
	BG	ПРИ явна или предполагаема експозиция:
	ES	EN CASO DE exposición manifiesta o presunta:
	CS	PŘI expozici nebo v případě obav:
	DA	VED eksponering eller mistanke om eksponering:
	DE	BEI Exposition oder Verdacht
	ET	Kokkupuute või kokkupuutekahtluse korral:
	EL	ΣΕ ΠΕΡΙΠΤΩΣΗ έκθεσης ή πιθανής έκθεσης:
	EN	IF exposed or concerned:
	FR	EN CAS d'exposition certaine ou suspectée:
	GA	I gCÀS nochta nó má mheastar a bheith nochtaithe:

▼M4

	HR	U SLUČAJU izloženosti ili sumnje na izloženost:

▼B

	IT	IN CASO di esposizione o di possibile esposizione:
	LV	JA saskaras vai saistīts ar:
	LT	Jeigu daromas arba numanomas poveikis:
	HU	Expozíció vagy annak gyanúja esetén:
	MT	JEKK espost jew konċernat:
	NL	NA (mogelijke) blootstelling:
	PL	W PRZYPADKU narażenia lub styczności:
	PT	EM CASO DE exposição ou suspeita de exposição:
	RO	ÎN CAZ DE expunere sau expunere suspectată:
	SK	Po expozícii alebo podozrení z nej:
	SL	PRI izpostavljenosti ali sumu izpostavljenosti:
	FI	Altistumisen tapahduttua tai jos epäillään altistumista:
	SV	Om du exponerats eller utsätts på annat sätt:

▼B

P309	Lingwa	
	BG	ПРИ експозиция или ако се почувстваш зле:
	ES	EN CASO DE exposición o malestar:
	CS	PŘI expozici nebo necítíte-li se dobře:
	DA	VED eksponering eller ubehag:
	DE	BEI Exposition oder Unwohlsein:
	ET	Kokkupuute või halva enesetunde korral:
	EL	ΣΕ ΠΕΡΙΠΤΩΣΗ έκθεσης ή αδιαθεσίας:
	EN	IF exposed or if you feel unwell:
	FR	EN CAS d'exposition ou de malaise:
	GA	I gCÀS nochta nó má bhraitear tinn:
▼M4	HR	U SLUČAJU izloženosti ili zdravstvenih tegoba:
▼B	IT	IN CASO di esposizione o di malessere:
	LV	JA saskaras vai ja jums ir slikta pašsajūta:
	LT	Jeigu daromas poveikis arba pablogėja savijauta:
	HU	Expozíció vagy rosszullét esetén:
	MT	JEKK espost jew tħossok ma tiflaħx:
	NL	NA blootstelling of bij onwel voelen:
	PL	W PRZYPADKU narażenia lub złego samopoczucia:
	PT	EM CASO DE exposição ou de indisposição:
	RO	ÎN CAZ DE expunere sau dacă nu vă simțiți bine:
	SK	Po expozícii alebo pri zdravotných problémoch.
	SL	PRI izpostavljenosti ali slabem počutju:
	FI	Altistumisen tapahduttua tai jos ilmenee pahoinvointia:
	SV	Om du exponerats eller känner dig dålig:

P310	Lingwa	
	BG	Незабавно се обади в ЦЕНТЪР ПО ТОКСИКОЛОГИЯ или на доктор/лекар.
	ES	Llame inmediatamente a un CENTRO ANTIVENENO o a un médico.
	CS	Okamžitě volejte TOXIKOLOGICKÉ INFORMAČNÍ STŘEDISKO nebo lékaře.
	DA	Ring omgående til en GIFTLINJE eller en læge.
	DE	Sofort GIFTINFORMATIONSZENTRUM oder Arzt anrufen.
	ET	Võtta viivitamata ühendust MÜRGISTUSKESKUSE või arstiga.
	EL	Καλέστε αμέσως το ΚΕΝΤΡΟ ΔΗΛΗΤΗΡΙΑΣΕΩΝ ή ένα γιατρό.

▼B

P310	Lingwa	
	EN	Immediately call a POISON CENTER or doctor/physician.
	FR	Appeler immédiatement un CENTRE ANTI-POISON ou un médecin.
	GA	Cuir glao láithreach ar IONAD NIMHE nó ar dhoctúir/lia.
▼M4	HR	Odmah nazvati CENTAR ZA KONTROLU OTROVANJA ili liječnika.
▼B	IT	Contattare immediatamente un CENTRO ANTIVELENI o un medico.
	LV	Nekavējoties sazinieties ar SAINDĒŠANĀS CENTRU vai ārstu.
	LT	Nedelsdami skambinkite į APSINUODIJIMŲ KONTROLĖS IR INFORMACIJOS BIURĄ arba kvieskite gydytoją.
	HU	Azonnal forduljon TOXIKOLÓGIAI KÖZPONTHOZ vagy orvoshoz.
	MT	Ikkuntattja ĊENTRU TA' L-AVVELENAMENT jew tabib.
	NL	Onmiddellijk een ANTIGIFCENTRUM of een arts raadplegen.
	PL	Natychmiast skontaktować się z OŚRODKIEM ZATRUĆ lub lekarzem.
	PT	Contacte imediatamente um CENTRO DE INFORMAÇÃO ANTIVENENOS ou um médico.
	RO	Sunați imediat la un CENTRU PENTRU OTRĂVIRI sau un medic.
	SK	Okamžite volajte TOXIKOLOGICKÉ CENTRUM alebo lekára.
	SL	Takoj pokličite CENTER ZA ZASTRUPITVE ali zdravnika.
	FI	Ota välittömästi yhteys MYRKYTYSTIETOKESKUKSEEN tai lääkäriin.
	SV	Kontakta genast GIFTINFORMATIONSCENTRAL eller läkare.

P311	Lingwa	
	BG	Обади се в ТОКСИКОЛОГИЧЕН ЦЕНТЪР или на доктор/лекар.
	ES	Llame a un CENTRO ANTIVENENO o a un médico.
	CS	Volejte TOXIKOLOGICKÉ INFORMAČNÍ STŘEDISKO nebo lékaře.
	DA	Ring til en GIFTLINJE eller en læge.
	DE	GIFTINFORMATIONSZENTRUM oder Arzt anrufen.

▼B

P311	Lingwa	
	ET	Võtta ühendust MÜRGISTUSKESKUSE või arstiga.
	EL	Καλέστε το ΚΕΝΤΡΟ ΔΗΛΗΤΗΡΙΑΣΕΩΝ ή ένα γιατρό.
	EN	Call a POISON CENTER or doctor/physician.
	FR	Appeler un CENTRE ANTIPOISON ou un médecin.
	GA	Cuir glao ar IONAD NIMHE nó ar dhoctúir/lia.
▼M4	HR	Nazvati CENTAR ZA KONTROLU OTROVANJA ili liječnika.
▼B	IT	Contattare un CENTRO ANTIVELENI o un medico.
	LV	Sazinieties ar SAINDĒŠANĀS CENTRU vai ārstu.
	LT	Skambinkite į APSINUODIJIMŲ KONTROLĖS IR INFORMACIJOS BIURĄ arba kvieskite gydytoją.
	HU	Forduljon TOXIKOLÓGIAI KÖZPONTHOZ vagy orvoshoz.
	MT	Ikkuntattja ĊENTRU TA' L-AVVELENAMENT jew tabib.
	NL	Een ANTIGIFCENTRUM of een arts raadplegen.
	PL	Skontaktować się z OŚRODKIEM ZATRUĆ lub z lekarzem.
	PT	Contacte um CENTRO DE INFORMAÇÃO ANTIVENENOS ou um médico.
	RO	Sunați la un CENTRU PENTRU OTRĂVIRI sau un medic.
	SK	Volajte TOXIKOLOGICKÉ CENTRUM alebo lekára.
	SL	Pokličite CENTER ZA ZASTRUPITVE ali zdravnika.
	FI	Ota yhteys MYRKYTYSTIETOKESKUKSEEN tai lääkäriin.
	SV	Kontakta GIFTINFORMATIONSCENTRAL eller läkare.

P312	Lingwa	
	BG	Обади се в ТОКСИКОЛОГИЧЕН ЦЕНТЪР или на доктор/лекар, ако се почувстваш зле.
	ES	Llame a un CENTRO ANTIVENENO o a un médico en caso de malestar.
	CS	Necítíte-li se dobře, volejte TOXIKOLOGICKÉ INFORMAČNÍ STŘEDISKO nebo lékaře.
	DA	Ved ubehag ring til en GIFTLINJE eller en læge.
	DE	Bei Unwohlsein GIFTINFORMATIONSZENTRUM oder Arzt anrufen.

▼B

P312	Lingwa	
	ET	Halva enesetunde korral võtta ühendust MÜRGISTUSKESKUSE või arstiga.
	EL	Καλέστε το ΚΕΝΤΡΟ ΔΗΛΗΤΗΡΙΑΣΕΩΝ ή ένα γιατρό, εάν αισθανθείτε αδιαθεσία.
	EN	Call a POISON CENTER or doctor/physician if you feel unwell.
	FR	Appeler un CENTRE ANTIPOISON ou un médecin en cas de malaise.
	GA	Cuir glao ar IONAD NIMHE nó ar dhoctúir/lia má bhraitear tinn.
▼M4	HR	U slučaju zdravstvenih tegoba nazvati CENTAR ZA KONTROLU OTROVANJA ili liječnika.
▼B	IT	In caso di malessere, contattare un CENTRO ANTIVELENI o un medico.
	LV	Sazinieties ar SAINDĒŠANĀS CENTRU vai ārstu, ja jums ir slikta pašsajūta.
	LT	Jeigu pablogėjo savijauta, skambinkite į APSINUODIJIMŲ KONTROLĖS IR INFORMACIJOS BIURĄ arba kvieskite gydytoją.
	HU	Rosszullét esetén forduljon TOXIKOLÓGIAI KÖZPONTHOZ vagy orvoshoz.
	MT	Ikkuntattja ĊENTRU TA' L-AVVELENAMENT jew tabib jekk ħossok ma tiflaħx.
	NL	Bij onwel voelen een ANTIGIFCENTRUM of een arts raadplegen.
	PL	W przypadku złego samopoczucia skontaktować się z OŚRODKIEM ZATRUĆ lub z lekarzem.
	PT	Caso sinta indisposição, contacte um CENTRO DE INFORMAÇÃO ANTIVENENOS ou um médico.
	RO	Sunați la un CENTRU PENTRU OTRĂVIRI sau un medic dacă nu vă simțiți bine.
	SK	Pri zdravotných problémoch, volajte TOXIKOLOGICKÉ CENTRUM alebo lekára.
	SL	Ob slabem počutju pokličite CENTER ZA ZASTRUPITVE ali zdravnika.
	FI	Ota yhteys MYRKYTYSTIETOKESKUKSEEN tai lääkäriin, jos ilmenee pahoinvointia.
	SV	Kontakta GIFTINFORMATIONSCENTRAL eller läkare om du känner dig dålig.

P313	Lingwa	
	BG	Потърси медицински съвет/помощ.
	ES	Consulte a un médico.
	CS	Vyhledejte lékařskou pomoc/ošetření.
	DA	Søg lægehjælp.

▼B

P313	Lingwa	
	DE	Ärztlichen Rat einholen/ärztliche Hilfe hinzuziehen.
	ET	Pöörduda arsti poole.
	EL	Συμβουλευθείτε/Επισκεφθείτε γιατρό.
	EN	Get medical advice/attention.
	FR	Consulter un médecin.
	GA	Faigh comhairle/cúram liachta.
▼M4	HR	Zatražiti savjet/pomoć liječnika.
▼B	IT	Consultare un medico.
	LV	Lūdziet palīdzību mediķiem.
	LT	Kreipkitės į gydytoją.
	HU	Forduljon orvoshoz.
	MT	Ikkonsulta tabib.
	NL	Een arts raadplegen.
	PL	Zasięgnąć porady/zgłosić się pod opiekę lekarza.
	PT	Consulte um médico.
	RO	Consultați medicul.
	SK	Vyhľadajte lekársku pomoc/starostlivosť.
	SL	Poiščite zdravniško pomoč/oskrbo.
	FI	Hakeudu lääkäriin.
	SV	Sök läkarvård.

P314	Lingwa	
	BG	Потърси медицински съвет/помощ, ако се почувстваш зле.
	ES	Consulte a un médico en caso de malestar.
	CS	Necítíte-li se dobře, vyhledejte lékařskou pomoc/ošetření.
	DA	Søg lægehjælp ved ubehag.
	DE	Bei Unwohlsein ärztlichen Rat einholen/ärztliche Hilfe hinzuziehen.
	ET	Halva enesetunde korral pöörduda arsti poole.
	EL	Συμβουλευθείτε/Επισκεφθείτε γιατρό, εάν αισθανθείτε αδιαθεσία.
	EN	Get medical advice/attention if you feel unwell.
	FR	Consulter un médecin en cas de malaise.
	GA	Faigh comhairle/cúram liachta má bhraitear tú go tinn.
▼M4	HR	U slučaju zdravstvenih tegoba zatražiti savjet/pomoć liječnika.
▼B	IT	In caso di malessere, consultare un medico.

▼B

P314	Lingwa	
	LV	Lūdziet palīdzību mediķiem, ja jums ir slikta pašsajūta.
	LT	Jeigu pablogėjo savijauta, kreipkitės į gydytoją.
	HU	Rosszullét esetén forduljon orvoshoz.
	MT	Ikkonsulta tabib jekk tħossok ma tiflaħx.
	NL	Bij onwel voelen een arts raadplegen.
	PL	W przypadku złego samopoczucia zasięgnąć porady/zgłosić się pod opiekę lekarza.
	PT	Em caso de indisposição, consulte um médico.
	RO	Consultați medicul dacă nu vă simțiți bine.
	SK	Ak pociťujete zdravotné problémy, vyhľadajte lekársku pomoc/starostlivosť.
	SL	Ob slabem počutju poiščite zdravniško pomoč/oskrbo.
	FI	Hakeudu lääkäriin, jos ilmenee pahoinvointia.
	SV	Sök läkarvård om du känner dig dålig.

P315	Lingwa	
	BG	Незабавно потърси медицински съвет/помощ.
	ES	Consulte a un médico inmediatamente.
	CS	Okamžitě vyhledejte lékařskou pomoc/ošetření.
	DA	Søg omgående lægehjælp.
	DE	Sofort ärztlichen Rat einholen/ärztliche Hilfe hinzuziehen.
	ET	Pöörduda viivitamata arsti poole.
	EL	Συμβουλευθείτε/Επισκεφθείτε αμέσως γιατρό.
	EN	Get immediate medical advice/attention.
	FR	Consulter immédiatement un médecin.
	GA	Faigh comhairle/cúram liachta láithreach.
▼M4	HR	Hitno zatražiti savjet/pomoć liječnika.
▼B	IT	Consultare immediatamente un medico.
	LV	Nekavējoties lūdziet palīdzību mediķiem.
	LT	Nedelsdami kreipkitės į gydytoją.
	HU	Azonnal forduljon orvoshoz.
	MT	Ikkonsulta tabib minnufih.
	NL	Onmiddellijk een arts raadplegen.
	PL	Natychmiast zasięgnąć porady/zgłosić się pod opiekę lekarza.
	PT	Consulte imediatamente um médico.
	RO	Consultați imediat medicul.

▼B

P315	Lingwa	
	SK	Okamžite vyhľadajte lekársku pomoc/ starostlivosť.
	SL	Takoj poiščite zdravniško pomoč/oskrbo.
	FI	Hakeudu välittömästi lääkäriin.
	SV	Sök omedelbart läkarvård.

P320	Lingwa	
	BG	Спешна нужда от специализирано лечение (виж… на този етикет).
	ES	Se necesita urgentemente un tratamiento específico (véase … en esta etiqueta).
	CS	Je nutné zvláštní ošetření (viz … na štítku).
	DA	Særlig behandling skal ske hurtigst muligt (se … på denne etiket).
	DE	Gezielte Behandlung dringend erforderlich (siehe … auf diesem Kennzeichnungsschild).
	ET	Nõuab viivitamatut eriravi (vt … käesoleval etiketil).
	EL	Χρειάζεται επειγόντως ειδική αγωγή (βλέπε … στην ετικέτα).
	EN	Specific treatment is urgent (see … on this label).
	FR	Un traitement spécifique est urgent (voir … sur cette étiquette).
	GA	Tá sé práinneach go bhfaightear cóir leighis ar leith (féach … ar an lipéad seo).
▼M4	HR	Hitno je potrebna posebna liječnička obrada (vidi … na ovoj naljepnici).
▼B	IT	Trattamento specifico urgente (vedere..... su questa etichetta).
	LV	Steidzami nepieciešama īpaša medicīniskā palīdzība (skat. … uz šīs etiķetes).
	LT	Būtinas skubus specialus gydymas (žr. … šioje etiketėje).
	HU	Sürgős szakellátás szükséges (lásd … a címkén).
	MT	Trattament speċifiku hu urġenti (ara … fuq din it-tikketta).
	NL	Specifieke behandeling dringend vereist (zie … op dit etiket).
	PL	Pilnie zastosować szczególne postępowanie (patrz … na etykiecie).
	PT	É urgente um tratamento específico (ver … no presente rótulo).
	RO	Tratamentul specific este urgent (a se vedea … de pe această etichetă).
	SK	Odborné ošetrenie je naliehavé (pozri … na etikete).

▼B

P320	Lingwa	
	SL	Posebno zdravljenje je nujno (glejte … na tej oznaki).
	FI	Erityishoitoa tarvitaan välittömästi (katso … pakkauksen merkinnöissä).
	SV	Omedelbar särskild behandling krävs (se … på etiketten).

P321	Lingwa	
	BG	Специализирано лечение (виж… на този етикет).
	ES	Se necesita un tratamiento específico (véase … en esta etiqueta).
	CS	Zvláštní ošetření (viz … na štítku).
	DA	Særlig behandling (se … på denne etiket).
	DE	Gezielte Behandlung (siehe … auf diesem Kennzeichnungsschild).
	ET	Nõuab eriravi (vt … käesoleval etiketil).
	EL	Χρειάζεται ειδική αγωγή (βλέπε … στην ετικέτα).
	EN	Specific treatment (see … on this label).
	FR	Traitement spécifique (voir … sur cette étiquette).
	GA	Cóireáil liachta ar leith (féach … ar an lipéad seo).
▼M4	HR	Potrebna je posebna liječnička obrada (vidi … na ovoj naljepnici).
▼B	IT	Trattamento specifico (vedere …….su questa etichetta).
	LV	Īpaša medicīniskā palīdzība (skat. … uz šīs etiķetes).
	LT	Specialus gydymas (žr. … šioje etiketėje).
	HU	Szakellátás (lásd … a címkén).
	MT	Trattament speċifiku (ara … fuq din it-tikketta).
	NL	Specifieke behandeling vereist (zie … op dit etiket).
	PL	Zastosować szczególne postępowanie (patrz … na etykiecie).
	PT	Tratamento específico (ver … no presente rótulo).
	RO	Tratament specific (a se vedea … de pe această etichetă).
	SK	Odborné ošetrenie (pozri … na etikete).
	SL	Posebno zdravljenje (glejte … na tej oznaki).
	FI	Erityishoitoa tarvitaan (katso … pakkauksen merkinnöissä).
	SV	Särskild behandling (se … på etiketten).

▼B

P322	Lingwa	
	BG	Специални мерки (виж… на този етикет).
	ES	Se necesitan medidas específicas (véase … en esta etiqueta).
	CS	Zvláštní opatření (viz … na štítku).
	DA	Særlige forholdsregler (se … på denne etiket).
	DE	Gezielte Maßnahmen (siehe … auf diesem Kennzeichnungsschild).
	ET	Nõuab erimeetmeid (vt … käesoleval etiketil).
	EL	Χρειάζονται ειδικά μέτρα (βλέπε … στην ετικέτα).
	EN	Specific measures (see … on this label).
	FR	Mesures spécifiques (voir … sur cette étiquette).
	GA	Bearta ar leith (féach … ar an lipéad seo).
▼M4	HR	Potrebne su posebne mjere (vidi … na ovoj naljepnici).
▼B	IT	Misure specifiche (vedere …su questa etichetta).
	LV	Īpaši pasākumi (skat. … uz šīs etiķetes).
	LT	Specialiosios priemonės (žr. … šioje etiketėje).
	HU	Különleges intézkedések (lásd … a címkén).
	MT	Miżuri speċifiċi (ara … fuq din it-tikketta).
	NL	Specifieke maatregelen (zie … op dit etiket).
	PL	Środki szczególne (patrz … na etykiecie).
	PT	Medidas específicas (ver … no presente rótulo).
	RO	Măsuri specifice (a se vedea … de pe această etichetă).
	SK	Osobitné opatrenia (pozri … na etikete).
	SL	Posebni ukrepi (glejte … na tej oznaki).
	FI	Erityistoimenpiteitä tarvitaan (katso … pakkauksen merkinnöissä).
	SV	Särskilda åtgärder (se … på etiketten).

P330	Lingwa	
	BG	Изплакни устата.
	ES	Enjuáguese la boca.
	CS	Vypláchněte ústa.
	DA	Skyl munden.
	DE	Mund ausspülen.
	ET	Loputada suud.
	EL	Ξεπλύντε το στόμα.
	EN	Rinse mouth.

▼B

P330	Lingwa	
	FR	Rincer la bouche.
	GA	Sruthlaítear an béal.
▼M4	HR	Isprati usta.
▼B	IT	Sciacquare la bocca.
	LV	Izskalot muti.
	LT	Išskalauti burną.
	HU	A szájat ki kell öblíteni.
	MT	Laħlaħ ħalqek.
	NL	De mond spoelen.
	PL	Wypłukać usta.
	PT	Enxaguar a boca.
	RO	Clătiți gura.
	SK	Vypláchnite ústa.
	SL	Izprati usta.
	FI	Huuhdo suu.
	SV	Skölj munnen.

P331	Lingwa	
	BG	НЕ предизвиквай повръщане.
	ES	NO provoque el vómito.
	CS	NEVYVOLÁVEJTE zvracení.
	DA	Fremkald IKKE opkastning.
	DE	KEIN Erbrechen herbeiführen.
	ET	MITTE kutsuda esile oksendamist.
	EL	ΜΗΝ προκαλέσετε εμετό.
	EN	Do NOT induce vomiting.
	FR	NE PAS faire vomir.
	GA	NÁ spreagtar urlacan.
▼M4	HR	NE izazivati povraćanje.
▼B	IT	NON provocare il vomito.
	LV	NEIZRAISĪT vemšanu.
	LT	NESISTENKITE sukelti vėmimo.
	HU	TILOS hánytatni.
	MT	TIPPROVOKAX ir-remettar.
	NL	GEEN braken opwekken.
	PL	NIE wywoływać wymiotów.
	PT	NÃO provocar o vómito.
	RO	NU provocați voma.

▼B

P331	Lingwa	
	SK	Nevyvolávajte zvracanie.
	SL	NE izzvati bruhanja.
	FI	EI saa oksennuttaa.
	SV	Framkalla INTE kräkning.

P332	Lingwa	
	BG	При поява на кожно дразнене:
	ES	En caso de irritación cutánea:
	CS	Dojde-li k podráždění kůže:
	DA	Ved hudirritation:
	DE	Bei Hautreizung:
	ET	Nahaärrituse korral:
	EL	Εάν παρατηρηθεί ερεθισμός του δέρματος:
	EN	If skin irritation occurs:
	FR	En cas d'irritation cutanée:
	GA	Igcás greannú cnis:
▼M4	HR	U slučaju nadražaja kože:
▼B	IT	In caso di irritazione della pelle:
	LV	Ja rodas ādas iekaisums:
	LT	Jeigu sudirginama oda:
	HU	Bőrirritáció esetén:
	MT	Jekk ikun hemm irritazzjoni tal-ġilda:
	NL	Bij huidirritatie:
	PL	W przypadku wystąpienia podrażnienia skóry:
	PT	Em caso de irritação cutânea:
	RO	În caz de iritare a pielii:
	SK	Ak sa prejaví podráždenie pokožky:
	SL	Če nastopi draženje kože:
	FI	Jos ilmenee ihoärsytystä:
	SV	Vid hudirritation:

P333	Lingwa	
	BG	При поява на кожно дразнене или обрив:
	ES	En caso de irritación cutánea o sarpullido:
	CS	Dojde-li k podráždění kůže nebo objeví-li se vyrážka:
	DA	Ved hudirritation eller udslet:
	DE	Bei Hautreizung oder -ausschlag:
	ET	Nahaärrituse või lööbe korral:

▼B

P333	Lingwa	
	EL	Εάν παρατηρηθεί ερεθισμός του δέρματος ή εμφανιστεί εξάνθημα:
	EN	If skin irritation or rash occurs:
	FR	En cas d'irritation ou d'éruption cutanée:
	GA	I gcás greannú nó grís cnis:
▼M4	HR	U slučaju nadražaja ili osipa na koži:
▼B	IT	In caso di irritazione o eruzione della pelle:
	LV	Ja rodas ādas iekaisums vai izsitumi:
	LT	Jeigu sudirginama oda arba ją išberia.
	HU	Bőrirritáció vagy kiütések megjelenése esetén:
	MT	Jekk ikun hemm irritazzjoni jew raxx tal-ġilda:
	NL	Bij huidirritatie of uitslag:
	PL	W przypadku wystąpienia podrażnienia skóry lub wysypki:
	PT	Em caso de irritação ou erupção cutânea:
	RO	În caz de iritare a pielii sau de erupție cutanată:
	SK	Ak sa prejaví podráždenie pokožky alebo sa vytvoria vyrážky:
	SL	Če nastopi draženje kože ali se pojavi izpuščaj:
	FI	Jos ilmenee ihoärsytystä tai ihottumaa:
	SV	Vid hudirritation eller utslag:

P334	Lingwa	
	BG	Потопи в студена вода/сложи мокри компреси.
	ES	Sumergir en agua fresca/aplicar compresas húmedas.
	CS	Ponořte do studené vody/zabalte do studeného obkladu.
	DA	Skyl under koldt vand/anvend våde omslag.
	DE	In kaltes Wasser tauchen/nassen Verband anlegen.
	ET	Hoida jahedas vees/panna peale niiske kompress.
	EL	Βυθίστε σε δροσερό νερό/τυλίξτε με βρεγμένους επιδέσμους.
	EN	Immerse in cool water/wrap in wet bandages.
	FR	Rincer à l'eau fraîche/poser une compresse humide.
	GA	Tum in uisce fionnuar/cuir bréid fliuch air.
▼M4	HR	Uroniti u hladnu vodu/omotati vlažnim zavojem.
▼B	IT	Immergere in acqua fredda/avvolgere con un bendaggio umido.

▼B

P334	Lingwa	
	LV	Iegremdēt vēsā ūdenī/ietīt mitros pārsējos.
	LT	Įmerkite į vėsų vandenį/apibintuokite šlapiais tvarsčiais.
	HU	Hideg vízzel/nedves kötéssel kell hűteni.
	MT	Daħħal fl-ilma kiesaħ/kebbeb f'faxex imxarrbin.
	NL	In koud water onderdompelen/nat verband aanbrengen.
	PL	Zanurzyć w zimnej wodzie/owinąć mokrym bandażem.
	PT	Mergulhar em água fria/aplicar compressas húmidas.
	RO	Introduceți în apă rece/acoperiți cu o compresă udă.
	SK	Ponorte do studenej vody/obviažte mokrými obväzmi.
	SL	Potopiti v hladno vodo/zaviti v mokre povoje.
	FI	Upota kylmään veteen/kääri märkiin siteisiin.
	SV	Skölj under kallt vatten/använd våta omslag.

P335	Lingwa	
	BG	Отстрани от кожата посипаните частици.
	ES	Sacuda las partículas que se le hayan depositado en la piel.
	CS	Volné částice odstraňte z kůže kartáčem.
	DA	Børst løse partikler bort fra huden.
	DE	Lose Partikel von der Haut abbürsten.
	ET	Pühkida lahtised osakesed nahalt maha.
	EL	Αφαιρέστε προσεκτικά τα σωματίδια που έχουν μείνει στο δέρμα.
	EN	Brush off loose particles from skin.
	FR	Enlever les particules déposées sur la peau.
	GA	Glan cáithníní scaoilte den chraiceann.
▼M4	HR	Izmesti zaostale čestice s kože.
▼B	IT	Rimuovere dalla pelle le particelle.
	LV	Noberzt no ādas nepiestiprinātās daļiņas.
	LT	Neprilipusias dalelytes nuvalykite nuo odos.
	HU	A bőrre tapadó szemcséket óvatosan le kell kefélni.
	MT	Farfar il-frak mhux imwaħħla minn fuq il-ġilda.
	NL	Losse deeltjes van de huid afvegen.
	PL	Strzepnąć ze skóry pojedyncze cząsteczki.
	PT	Sacudir da pele as partículas soltas.
	RO	Îndepărtați cu atenție de pe piele particulele care nu sunt fixate.

▼B

P335	Lingwa	
	SK	Z pokožky oprášte sypké čiastočky.
	SL	S krtačo odstraniti razsute delce s kože.
	FI	Poista irtohiukkaset iholta.
	SV	Borsta bort lösa partiklar från huden.

P336	Lingwa	
	BG	Размрази замръзналите части в хладка вода. Не разтривай засегнатата област.
	ES	Descongele las partes heladas con agua tibia. No frote la zona afectada.
	CS	Omrzlá místa zahřejte vlažnou vodou. Postižené místo netřete.
	DA	Forsigtig opvarmning af frostangrebne dele i lunken vand. Skrub ikke det angrebne område.
	DE	Vereiste Bereiche mit lauwarmem Wasser auftauen. Betroffenen Bereich nicht reiben.
	ET	Sulatada külmunud piirkonnad leiges vees. Kannatada saanud piirkonda mitte hõõruda.
	EL	Ξεπαγώστε τα παγωμένα μέρη με χλιαρό νερό. Μην τρίβετε την περιοχή που πάγωσε.
	EN	Thaw frosted parts with lukewarm water. Do no rub affected area.
	FR	Dégeler les parties gelées avec de l'eau tiède. Ne pas frotter les zones touchées.
	GA	Leáigh codanna sioctha le huisce alabhog. Ná cuimil an pháirt lena mbaineann.
▼M4	HR	Zamrznute dijelove odmrznuti mlakom vodom. Ne trljati oštećeno mjesto.
▼B	IT	Sgelare le parti congelate usando acqua tiepida. Non sfregare la parte interessata.
	LV	Atkausēt sasalušās daļas ar remdenu ūdeni. Skarto zonu neberzt.
	LT	Prišalusias daleles atitirpinkite drungnu vandeniu. Netrinkite pažeistos zonos.
	HU	A fagyott részeket langyos vízzel fel kell engedni. Tilos az érintett terület dörzsölése.
	MT	Ħoll il-partijiet kiesħa bl-ilma fietel. Togħrokx il-parti affettwata.
	NL	Bevroren lichaamsdelen met lauw water ontdooien. Niet wrijven op de betrokken plaatsen.
	PL	Rozmrozić oszronione obszary letnią wodą. Nie trzeć oszronionego obszaru.
	PT	Derreter as zonas congeladas com água morna. Não friccionar a zona afectada.
	RO	Dezgheţaţi părţile degerate cu apă călduţă. Nu frecaţi zona afectată.

▼B

P336	Lingwa	
	SK	Zmrznuté časti ošetrite vlažnou vodou. Postihnuté miesto netrite.
	SL	Zamrznjene dele odtaliti z mlačno vodo. Ne drgniti prizadetega mesta.
	FI	Sulata jäätyneet alueet haalealla vedellä. Vahingoittunutta aluetta ei saa hangata.
	SV	Värm det köldskadade området med ljummet vatten. Gnid inte.

P337	Lingwa	
	BG	При продължително дразнене на очите:
	ES	Si persiste la irritación ocular:
	CS	Přetrvává-li podráždění očí:
	DA	Ved vedvarende øjenirritation:
	DE	Bei anhaltender Augenreizung:
	ET	Kui silmade ärritus ei möödu:
	EL	Εάν δεν υποχωρεί ο οφθαλμικός ερεθισμός:
	EN	If eye irritation persists:
	FR	Si l'irritation oculaire persiste:
	GA	Má mhaireann an greannú súile:
▼M4	HR	Ako nadražaj oka ne prestaje:
▼B	IT	Se l'irritazione degli occhi persiste:
	LV	Ja acu iekaisums nepāriet:
	LT	Jei akių dirginimas nesiliauja:
	HU	Ha a szemirritáció nem múlik el:
	MT	Jekk l-irritazzjoni ta' l-għajnejn tibqa':
	NL	Bij aanhoudende oogirritatie:
	PL	W przypadku utrzymywania się podrażnienia oczu:
	PT	Caso a irritação ocular persista:
	RO	Dacă iritarea ochilor persistă:
	SK	Ak podráždenie očí pretrváva:
	SL	Če draženje oči ne preneha:
	FI	Jos silmä-ärsytys jatkuu:
	SV	Om ögonirritation kvarstår:

P338	Lingwa	
	BG	Свали контактните лещи, ако има такива и доколкото това е възможно. Продължи с изплакването.
	ES	Quitar las lentes de contacto, si lleva y resulta fácil. Seguir aclarando.

▼B

P338	Lingwa	
	CS	Vyjměte kontaktní čočky, jsou-li nasazeny a pokud je lze vyjmout snadno. Pokračujte ve vyplachování.
	DA	Fjern eventuelle kontaktlinser, hvis dette kan gøres let. Fortsæt skylning.
	DE	Eventuell vorhandene Kontaktlinsen nach Möglichkeit entfernen. Weiter ausspülen.
	ET	Eemaldada kontaktläätsed, kui neid kasutatakse ja kui neid on kerge eemaldada. Loputada veel kord.
	EL	Εάν υπάρχουν φακοί επαφής, αφαιρέστε τους, εφόσον είναι εύκολο. Συνεχίστε να ξεπλένετε.
	EN	Remove contact lenses, if present and easy to do. Continue rinsing.
	FR	Enlever les lentilles de contact si la victime en porte et si elles peuvent être facilement enlevées. Continuer à rincer.
	GA	Tóg amach na tadhall-lionsaí, más ann dóibh agus más furasta é sin a dhéanamh. Lean den sruthlú.
▼M4	HR	Ukloniti kontaktne leće ukoliko ih nosite i ako se one lako uklanjaju. Nastaviti ispiranje.
▼B	IT	Togliere le eventuali lenti a contatto se è agevole farlo. Continuare a sciacquare.
	LV	Izņemiet kontaktlēcas, ja tās ir ievietotas un to ir viegli izdarīt. Turpiniet skalot.
	LT	Išimkite kontaktinius lęšius, jeigu juos nešiojate ir jeigu lengvai galima tai padaryti. Skalaukite toliau.
	HU	Adott esetben kontaktlencsék eltávolítása, ha könnyen megoldható. Az öblítés folytatása.
	MT	Neħħi l-lentijiet tal-kuntatt, jekk ikun hemm u jkunu faċli biex tneħħihom. Kompli laħlaħ.
	NL	Contactlenzen verwijderen, indien mogelijk. Blijven spoelen.
	PL	Wyjąć soczewki kontaktowe, jeżeli są i można je łatwo usunąć. Nadal płukać.
	PT	Se usar lentes de contacto, retire-as, se tal lhe for possível. Continue a enxaguar.
	RO	Scoateți lentilele de contact, dacă este cazul și dacă acest lucru se poate face cu ușurință. Continuați să clătiți.
	SK	Ak sa používajú kontaktné šošovky a ak je to možné, odstráňte ich. Pokračujte vo vyplachovaní.
	SL	Odstranite kontaktne leče, če jih imate in če to lahko storite brez težav. Nadaljevati izpiranje.
	FI	Poista piilolinssit, jos sen voi tehdä helposti. Jatka huuhtomista.
	SV	Ta ur eventuella kontaktlinser om det går lätt. Fortsätt att skölja.

▼B

P340	Lingwa	
	BG	Изведи пострадалия на чист въздух и го постави в позиция, улесняваща дишането.
	ES	Transportar a la víctima al exterior y mantenerla en reposo en una posición confortable para respirar.
	CS	Přeneste postiženého na čerstvý vzduch a ponechte jej v klidu v poloze vhodné pro pohodlné dýchání.
	DA	Flyt personen til et sted med frisk luft og sørg for, at vedkommende hviler i en stilling, som letter vejrtrækningen.
	DE	Die betroffene Person an die frische Luft bringen und in einer Position ruhigstellen, in der sie leicht atmet.
	ET	Toimetada kannatanu värske õhu kätte ja asetada mugavasse puhkeasendisse, mis võimaldab kergesti hingata.
	EL	Μεταφέρετε τον παθόντα στον καθαρό αέρα και αφήστε τον να ξεκουραστεί σε στάση που διευκολύνει την αναπνοή.
	EN	Remove victim to fresh air and keep at rest in a position comfortable for breathing.
	FR	Transporter la victime à l'extérieur et la maintenir au repos dans une position où elle peut respirer confortablement.
	GA	Tabhair amach faoin aer an duine agus coimeád socair é, i suíomh ina mbeidh sé in ann análú.
▼M4	HR	Premjestiti unesrećenog na svježi zrak, umiriti ga i postaviti u položaj koji olakšava disanje.
▼B	IT	Trasportare l'infortunato all'aria aperta e mantenerlo a riposo in posizione che favorisca la respirazione.
	LV	Izvest cietušo svaigā gaisā un turēt miera stāvoklī, lai būtu ērti elpot.
	LT	Išneškite nukentėjusįjį į gryną orą ir patogiai paguldykite, kad galėtų laisvai kvėpuoti.
	HU	Az érintett személyt friss levegőre kell vinni és olyan nyugalmi testhelyzetbe kell helyezni, hogy könnyen tudjon lélegezni.
	MT	Esponi lill-vittma għall-arja friska u żommha mistrieħa f'pożizzjoni komda biex tkun tista' tieħu n-nifs.
	NL	Het slachtoffer in de frisse lucht brengen en laten rusten in een houding die het ademen vergemakkelijkt.
	PL	Wyprowadzić lub wynieść poszkodowanego na świeże powietrze i zapewnić mu warunki do odpoczynku w pozycji umożliwiającej swobodne oddychanie.
	PT	Retirar a vítima para uma zona ao ar livre e mantê-la em repouso numa posição que não dificulte a respiração.

▼B

P340	Lingwa	
	RO	Transportați victima în aer liber și mențineți-o în stare de repaus într-o poziție confortabilă pentru respirație.
	SK	Presuňte postihnutého na čerstvý vzduch a nechajte ho oddychovať v polohe, ktorá mu umožní pohodlné dýchanie.
	SL	Prizadeto osebo prenesti na svež zrak in jo pustiti počivati v položaju, ki olajša dihanje.
	FI	Siirrä uhri raittiiseen ilmaan ja pidä lepoasennossa, jossa on helppo hengittää.
	SV	Flytta offret till frisk luft och se till att han eller hon vilar i en ställning som gör det lättare att andas.

P341	Lingwa	
	BG	При затруднено дишане изведи пострадалия на чист въздух и го постави в позиция, улесняваща дишането.
	ES	Si respira con dificultad, transportar a la víctima al exterior y mantenerla en reposo en una posición confortable para respirar.
	CS	Při obtížném dýchání přeneste postiženého na čerstvý vzduch a ponechte jej v klidu v poloze vhodné pro pohodlné dýchání.
	DA	Ved vejrtrækningsbesvær: Flyt personen til et sted med frisk luft og sørg for, at vedkommende hviler i en stilling, som letter vejrtrækningen.
	DE	Bei Atembeschwerden die betroffene Person an die frische Luft bringen und in einer Position ruhigstellen, in der sie leicht atmet.
	ET	Hingamisraskuste korral toimetada kannatanu värske õhu kätte ja asetada mugavasse puhkeasendisse, mis võimaldab kergesti hingata.
	EL	Εάν ο παθών έχει δύσπνοια, μεταφέρετέ τον στον καθαρό αέρα και αφήστε τον να ξεκουραστεί σε στάση που διευκολύνει την αναπνοή.
	EN	If breathing is difficult, remove victim to fresh air and keep at rest in a position comfortable for breathing.
	FR	S'il y a difficulté à respirer, transporter la victime à l'extérieur et la maintenir au repos dans une position où elle peut respirer confortablement.
	GA	Más deacair dó análú, tabhair amach faoin aer é agus coimeád socair é, i suíomh ina mbeidh sé in ann análú.
▼M4	HR	U slučaju otežanog disanja premjestiti unesrećenog na svježi zrak, umiriti ga i postaviti u položaj koji olakšava disanje.
▼B	IT	Se la respirazione è difficile, trasportare l'infortunato all'aria aperta e mantenerlo a riposo in posizione che favorisca la respirazione.

▼B

P341	Lingwa	
	LV	Ja elpošana ir apgrūtināta, izvest cietušo svaigā gaisā un turēt miera stāvoklī, lai būtu ērti elpot.
	LT	Jeigu sunku kvėpuoti, išneškite nukentėjusįjį į gryną orą ir patogiai paguldykite, kad galėtų laisvai kvėpuoti.
	HU	Légzési nehézségek esetén az érintett személyt friss levegőre kell vinni és olyan nyugalmi testhelyzetbe kell helyezni, hogy könnyen tudjon lélegezni.
	MT	Jekk in-nifs ikun diffiċli, esponi lill-vittma għall-arja friska u żommha mistrieħa f'pożizzjoni komda biex tkun tista' tieħu n-nifs.
	NL	Bij ademhalingsmoeilijkheden het slachtoffer in de frisse lucht brengen en laten rusten in een houding die het ademen vergemakkelijkt.
	PL	Jeżeli wystąpią trudności w oddychaniu, wyprowadzić lub wynieść poszkodowanego na świeże powietrze i zapewnić mu warunki do odpoczynku w pozycji umożliwiającej swobodne oddychanie.
	PT	Em caso de dificuldade respiratória, retirar a vítima para uma zona ao ar livre e mantê-la em repouso numa posição que não dificulte a respiração.
	RO	Dacă respirația este dificilă, transportați victima în aer liber și mențineți-o în stare de repaus într-o poziție confortabilă pentru respirație.
	SK	Ak nastanú ťažkosti s dýchaním, presuňte postihnutého na čerstvý vzduch a nechajte ho oddychovať v polohe, ktorá mu umožní pohodlné dýchanie.
	SL	Prizadeto osebo pri oteženem dihanju prenesti na svež zrak in jo pustiti počivati v položaju, ki olajša dihanje.
	FI	Jos hengitysvaikeuksia, siirrä uhri raittiiseen ilmaan ja pidä lepoasennossa, jossa on helppo hengittää.
	SV	Vid andningssvårigheter, flytta offret till frisk luft och se till att han eller hon vilar i en ställning som gör det lättare att andas.

P342	Lingwa	
	BG	При симптоми на затруднено дишане:
	ES	En caso de síntomas respiratorios:
	CS	Při respiračních symptomech:
	DA	Ved luftvejssymptomer:
	DE	Bei Symptomen der Atemwege:
	ET	Hingamisteede probleemide ilmnemise korral:
	EL	Εάν παρουσιάζονται αναπνευστικά συμπτώματα:
	EN	If experiencing respiratory symptoms:
	FR	En cas de symptômes respiratoires:
	GA	I gcás siomtóm riospráide:

▼B

P342	Lingwa	
▼M4	HR	Pri otežanom disanju:
▼B	IT	In caso di sintomi respiratori:
	LV	Ja rodas elpošanas traucējumu simptomi:
	LT	Jeigu pasireiškia kvėpavimo takų ligų simptomai.
	HU	Légzési tünetek esetén:
	MT	Jekk tkun qed tbati minn sintomi respiratorji:
	NL	Bij ademhalingssymptomen:
	PL	W przypadku wystąpienia trudności w oddychaniu:
	PT	Em caso de sintomas respiratórios:
	RO	În caz de simptome respiratorii:
	SK	Pri sťaženom dýchaní:
	SL	Pri respiratornih simptomih:
	FI	Jos ilmenee hengitysoireita:
	SV	Vid besvär i luftvägarna:

P350	Lingwa	
	BG	Измий внимателно и обилно със сапун и вода.
	ES	Lavar suavemente con agua y jabón abundantes.
	CS	Jemně omyjte velkým množstvím mýdla a vody.
	DA	Vask forsigtigt med rigeligt sæbe og vand.
	DE	Behutsam mit viel Wasser und Seife waschen.
	ET	Pesta õrnalt rohke vee ja seebiga.
	EL	Πλύντε απαλά με άφθονο νερό και σαπούνι.
	EN	Gently wash with plenty of soap and water.
	FR	Laver avec précaution et abondamment à l'eau et au savon.
	GA	Nigh go bog le neart gallúnaí agus uisce.
▼M4	HR	Nježno oprati velikom količinom sapuna i vode.
▼B	IT	Lavare delicatamente e abbondantemente con acqua e sapone.
	LV	Maigi izskalot ar lielu daudzumu ziepēm un ūdeni.
	LT	Atsargiai nuplaukite naudodami daug muilo ir vandens.
	HU	Óvatos lemosás bő szappanos vízzel.
	MT	Aħsel bil-mod b'ħafna sapun u ilma.
	NL	Voorzichtig wassen met veel water en zeep.

▼B

P350	Lingwa	
	PL	Delikatnie umyć dużą ilością wody z mydłem.
	PT	Lavar suavemente com sabonete e água abundantes.
	RO	Spălați ușor cu mult săpun și apă.
	SK	Opatrne umyte veľkým množstvom vody a mydla.
	SL	Nežno umiti z veliko mila in vode.
	FI	Pese varovasti runsaalla vedellä ja saippualla.
	SV	Tvätta försiktigt med mycket tvål och vatten.

P351	Lingwa	
	BG	Промивай внимателно с вода в продължение на няколко минути.
	ES	Aclarar cuidadosamente con agua durante varios minutos.
	CS	Několik minut opatrně oplachujte vodou.
	DA	Skyl forsigtigt med vand i flere minutter.
	DE	Einige Minuten lang behutsam mit Wasser ausspülen.
	ET	Loputada mitme minuti jooksul ettevaatlikult veega.
	EL	Ξεπλύντε προσεκτικά με νερό για αρκετά λεπτά.
	EN	Rinse cautiously with water for several minutes.
	FR	Rincer avec précaution à l'eau pendant plusieurs minutes.
	GA	Sruthlaítear go faichilleach le huisce ar feadh roinnt nóiméad.
▼M4	HR	Oprezno ispirati vodom nekoliko minuta.
▼B	IT	Sciacquare accuratamente per parecchi minuti.
	LV	Uzmanīgi skalot ar ūdeni vairākas minūtes.
	LT	Kelias minutes atsargiai plaukite vandeniu.
	HU	Több percig tartó óvatos öblítés vízzel.
	MT	Laħlaħ b'attenzjoni bl-ilma għal diversi minuti.
	NL	Voorzichtig afspoelen met water gedurende een aantal minuten.
	PL	Ostrożnie płukać wodą przez kilka minut.
	PT	Enxaguar cuidadosamente com água durante vários minutos.
	RO	Clătiți cu atenție cu apă timp de mai multe minute.
	SK	Opatrne niekoľko minút oplachujte vodou.
	SL	Previdno izpirati z vodo nekaj minut.
	FI	Huuhdo huolellisesti vedellä usean minuutin ajan.
	SV	Skölj försiktigt med vatten i flera minuter.

▼B

P352	Lingwa	
	BG	Измий обилно със сапун и вода.
	ES	Lavar con agua y jabón abundantes.
	CS	Omyjte velkým množstvím mýdla a vody.
	DA	Vask med rigeligt sæbe og vand.
	DE	Mit viel Wasser und Seife waschen.
	ET	Pesta rohke vee ja seebiga.
	EL	Πλύντε με άφθονο σαπούνι και νερό.
	EN	Wash with plenty of soap and water.
	FR	Laver abondamment à l'eau et au savon.
	GA	Nigh le neart gallúnaí agus uisce.
▼M4	HR	Oprati velikom količinom sapuna i vode.
▼B	IT	Lavare abbondantemente con acqua e sapone.
	LV	Mazgāt ar lielu daudzmu ziepēm un ūdeni.
	LT	Plaukite naudodami daug muilo ir vandens.
	HU	Lemosás bő szappanos vízzel.
	MT	Aħsel b'ħafna sapun u ilma.
	NL	Met veel water en zeep wassen.
	PL	Umyć dużą ilością wody z mydłem.
	PT	Lavar com sabonete e água abundantes.
	RO	Spălați cu mult săpun și apă.
	SK	Umyte veľkým množstvom vody a mydla.
	SL	Umiti z veliko mila in vode.
	FI	Pese runsaalla vedellä ja saippualla.
	SV	Tvätta med mycket tvål och vatten.

P353	Lingwa	
	BG	Облей кожата с вода/душ.
	ES	Aclárese la piel con agua/dúchese.
	CS	Opláchněte kůži vodou/osprchujte.
	DA	Skyl/brus huden med vand.
	DE	Haut mit Wasser abwaschen/duschen.
	ET	Loputada nahka veega/loputada duši all.
	EL	Ξεπλύντε την επιδερμίδα με νερό/στο ντους.
	EN	Rinse skin with water/shower.
	FR	Rincer la peau à l'eau/se doucher.
	GA	Sruthlaítear an craiceann le huisce/glac cithfholcadh.
▼M4	HR	Isprati kožu vodom/tuširanjem.

▼B

P353	Lingwa	
	IT	Sciacquare la pelle/fare una doccia.
	LV	Noskalot ādu ar ūdeni/dušā.
	LT	Odą nuskalaukite vandeniu/čiurkšle.
	HU	A bőrt le kell öblíteni vízzel/zuhanyozás.
	MT	Laħlaħ il-ġilda bl-ilma/bix-xawer.
	NL	Huid met water afspoelen/afdouchen.
	PL	Spłukać skórę pod strumieniem wody/ prysznicem.
	PT	Enxaguar a pele com água/tomar um duche.
	RO	Clătiți pielea cu apă/faceți duș.
	SK	Pokožku opláchnite vodou/sprchou.
	SL	Kožo izprati z vodo/prho.
	FI	Huuhdo/suihkuta iho vedellä.
	SV	Skölj huden med vatten/duscha.

P360	Lingwa	
	BG	Незабавно облей замърсените облекло и кожа обилно с вода, преди да свалиш дрехите.
	ES	Aclare inmediatamente con agua abundante las prendas y la piel contaminadas antes de quitarse la ropa.
	CS	Před svlečením opláchněte okamžitě kontaminovaný oděv a kůži velkým množstvím vody.
	DA	Skyl omgående tilsmudset tøj og hud med rigeligt vand, før tøjet fjernes.
	DE	Vor Ablegen der Kleidung kontaminierte Kleidung und Haut sofort mit viel Wasser abwaschen.
	ET	Saastunud rõivad ja nahk loputada viivitamata rohke veega ning alles seejärel rõivad eemaldada.
	EL	Ξεπλύντε αμέσως τα μολυσμένα ρούχα και την επιδερμίδα με άφθονο νερό πριν αφαιρέσετε τα ρούχα.
	EN	Rinse immediately contaminated clothing and skin with plenty of water before removing clothes.
	FR	Rincer immédiatement et abondamment avec de l'eau les vêtements contaminés et la peau avant d'enlever les vêtements.
	GA	Sruthlaítear éadaí agus craiceann truaillithe láithreach le neart uisce roimh na héadaí a bhaint.
▼M4	HR	Odmah isprati zagađenu odjeću i kožu velikom količinom vode prije uklanjanja odjeće.

▼B

P360	Lingwa	
	IT	Sciacquare immediatamente e abbondantemente gli indumenti contaminati e la pelle prima di togliersi gli indumenti.
	LV	Nekavējoies noskalot piesārņoto apģērbu un skarto ādu ar lielu daudzumu ūdeni pirms apģērba novilkšanas.
	LT	Prieš nuvilkdami užterštus drabužius, nedelsdami juos ir odą nuplaukite naudodami daug vandens.
	HU	A ruhák levetése előtt a szennyezett ruházatot és a bőrt bő vízzel azonnal le kell öblíteni.
	MT	Laħlaħ mall-ewwel l-ilbies ikkontaminat u l-ġilda b'ħafna ilma qabel ma tneħħi l-ilbies.
	NL	Verontreinigde kleding en huid onmiddellijk met veel water afspoelen en pas daarna kleding uittrekken.
	PL	Natychmiast spłukać zanieczyszczoną odzież i skórę dużą ilością wody przed zdjęciem odzieży.
	PT	Enxaguar imediatamente com muita água a roupa e a pele contaminadas antes de se despir.
	RO	Clătiți imediat îmbrăcămintea contaminată și pielea cu multă apă înainte de scoaterea îmbrăcămintei.
	SK	Kontaminovaný odev a pokožku ihneď opláchnite veľkým množstvom vody a potom odev odstráňte.
	SL	Takoj izprati kontaminirana oblačila in kožo z veliko vode pred odstranitvijo oblačil.
	FI	Huuhdo saastunut vaatetus ja iho välittömästi runsaalla vedellä ennen vaatetuksen riisumista.
	SV	Skölj genast nedstänkta kläder och hud med mycket vatten innan du tar av dig kläderna.

P361	Lingwa	
	BG	Незабавно се освободи от/свали цялото замърсено облекло.
	ES	Quítese inmediatamente las prendas contaminadas.
	CS	Okamžitě svlékněte/odložte veškeré kontaminované oblečení.
	DA	Tilsmudset tøj tages straks af/fjernes.
	DE	Alle kontaminierten Kleidungsstücke sofort ausziehen.
	ET	Kõik saastunud rõivad viivitamata seljast võtta.
	EL	Αφαιρέστε/Βγάλτε αμέσως όλα τα μολυσμένα ρούχα.
	EN	Remove/Take off immediately all contaminated clothing.
	FR	Enlever immédiatement tous les vêtements contaminés.
	GA	Bain láithreach na héadaí truaillithe go léir.
▼M4		
	HR	Odmah ukloniti/skinuti svu zagađenu odjeću.

▼B

P361	Lingwa	
	IT	Togliersi di dosso immediatamente tutti gli indumenti contaminati.
	LV	Noņemt/Novilkt nekavējoties visu piesārņoto apģērbu.
	LT	Nedelsdami nuvilkite/pašalinkite visus užterštus drabužius.
	HU	Az összes szennyezett ruhadarabot azonnal el kell távolítani/le kell vetni.
	MT	Neħħi/Inża' mall-ewwel l-ilbies ikkontaminat.
	NL	Verontreinigde kleding onmiddellijk uittrekken.
	PL	Natychmiast usunąć/zdjąć całą zanieczyszczoną odzież.
	PT	Despir/retirar imediatamente toda a roupa contaminada.
	RO	Scoateți imediat toată îmbrăcămintea contaminată.
	SK	Ihneď odstráňte/vyzlečte všetky kontaminované časti odevu.
	SL	Takoj odstraniti/sleči vsa kontaminirana oblačila.
	FI	Riisu saastunut vaatetus välittömästi.
	SV	Ta omedelbart av alla nedstänkta kläder.

P362	Lingwa	
	BG	Свали замърсеното облекло и го изпери преди повторна употреба.
	ES	Quítese las prendas contaminadas y lávelas antes de volver a utilizarlas.
	CS	Odložte kontaminované oblečení a před opětovným použitím vyperte.
	DA	Forurenes tøj tages af og vaskes, før det bruges igen
	DE	Kontaminierte Kleidung ausziehen und vor erneutem Tragen waschen.
	ET	Võtta saastunud rõivad seljast ja pesta neid enne järgmist kasutamist.
	EL	Βγάλτε τα μολυσμένα ρούχα και πλύντε τα πριν τα ξαναχρησιμοποιήσετε.
	EN	Take off contaminated clothing and wash before reuse.
	FR	Enlever les vêtements contaminés et les laver avant réutilisation
	GA	Bain láithreach na héadaí truaillithe go léir agus nígh iad roimh iad a athúsáid.
▼M4	HR	Skinuti zagađenu odjeću i oprati prije ponovne uporabe.
▼B	IT	Togliersi di dosso gli indumenti contaminati e lavarli prima di indossarli nuovamente.
	LV	Novilkt piesārņoto apģērbu un pirms atkārtotas lietošanas izmazgāt.

▼B

P362	Lingwa	
	LT	Nusivilkti užterštus drabužius ir išskalbti prieš apsivelkant dar kartą.
	HU	A szennyezett ruhát le kell vetni és az újbóli használat előtt ki kell mosni.
	MT	Inża' l-ħwejjeġ kontaminati u aħsilhom qabel ma terġa' tużahom.
	NL	Verontreinigde kleding uittrekken en wassen alvorens deze opnieuw te gebruiken.
	PL	Zanieczyszczoną odzież zdjąć i wyprać przed ponownym użyciem.
	PT	Retirar a roupa contaminada e lavá-la antes de a voltar a usar.
	RO	Scoateți îmbrăcămintea contaminată și spălați-o înainte de reutilizare.
	SK	Kontaminovaný odev si vyzlečte a pred ďalším použitím ho vyperte.
	SL	Sleči kontaminirana oblačila in jih oprati pred ponovno uporabo.
	FI	Riisu ja pese saastunut vaatetus ennen uudelleenkäyttöä.
	SV	Ta av nedstänkta kläder och tvätta dem innan de används igen.

P363	Lingwa	
	BG	Изпери замърсеното облекло преди повторна употреба.
	ES	Lave las prendas contaminadas antes de volverlas a utilizar.
	CS	Před opětovným použitím kontaminované oblečení vyperte.
	DA	Tilsmudset tøj skal vaskes, før det kan anvendes igen.
	DE	Kontaminierte Kleidung vor erneutem Tragen waschen.
	ET	Saastunud rõivad enne järgmist kasutamist pesta.
	EL	Πλύντε τα μολυσμένα ενδύματα πριν τα ξαναχρησιμοποιήσετε.
	EN	Wash contaminated clothing before reuse.
	FR	Laver les vêtements contaminés avant réutilisation.
	GA	Nigh éadaí truaillithe roimh iad a athúsáid.
▼M4	HR	Oprati zagađenu odjeću prije ponovne uporabe.
▼B	IT	Lavare gli indumenti contaminati prima di indossarli nuovamente.
	LV	Pirms atkārtotas lietošanas piesārņoto apģērbu izmazgāt.

▼B

P363	Lingwa	
	LT	Prieš dar kartą apsivelkant užterštus drabužius, juos būtina išskalbti.
	HU	A szennyezett ruhát újbóli használat előtt ki kell mosni.
	MT	Aħsel il-ħwejjeġ kontaminati qabel terġa' tużahom.
	NL	Verontreinigde kleding wassen alvorens deze opnieuw te gebruiken.
	PL	Wyprać zanieczyszczoną odzież przed ponownym użyciem.
	PT	Lavar a roupa contaminada antes de a voltar a usar.
	RO	Spălați îmbracămintea contaminată înainte de reutilizare.
	SK	Kontaminovaný odev pred ďalším použitím vyperte.
	SL	Kontaminirana oblačila oprati pred ponovno uporabo.
	FI	Pese saastunut vaatetus ennen uudelleenkäyttöä.
	SV	Tvätta nedstänkta kläder innan de används igen.

P370	Lingwa	
	BG	При пожар:
	ES	En caso de incendio:
	CS	V případě požáru:
	DA	Ved brand:
	DE	Bei Brand:
	ET	Tulekahju korral:
	EL	Σε περίπτωση πυρκαγιάς:
	EN	In case of fire:
	FR	En cas d'incendie:
	GA	I gcás dóiteáin:
▼M4	HR	U slučaju požara:
▼B	IT	In caso di incendio:
	LV	Ugunsgrēka gadījumā:
	LT	Gaisro atveju:
	HU	Tűz esetén:
	MT	F'każ ta' nar:
	NL	In geval van brand:
	PL	W przypadku pożaru:
	PT	Em caso de incêndio:
	RO	În caz de incendiu:

▼B

P370	Lingwa	
	SK	V prípade požiaru:
	SL	Ob požaru:
	FI	Tulipalon sattuessa:
	SV	Vid brand:

P371	Lingwa	
	BG	При голям пожар и значителни количества:
	ES	En caso de incendio importante y de grandes cantidades:
	CS	V případě většího požáru a velkého množství:
	DA	Ved større brand og store mængder:
	DE	Bei Großbrand und großen Mengen:
	ET	Suure tulekahju korral ning kui on tegemist suurte kogustega:
	EL	Σε περίπτωση σοβαρής πυρκαγιάς και εάν πρόκειται για μεγάλες ποσότητες:
	EN	In case of major fire and large quantities:
	FR	En cas d'incendie important et s'il s'agit de grandes quantités:
	GA	I gcás mórdhóiteáin agus cainníochtaí móra:
▼M4	HR	U slučaju velikog požara i velikih količina:
▼B	IT	In caso di incendio grave e di grandi quantità:
	LV	Ugunsgrēka un lielu apjomu gadījumā:
	LT	Didelio gaisro ir didelių kiekių atveju:
	HU	Nagyobb tűz és nagy mennyiség esetén:
	MT	F'każ ta' nar kbir u kwantitajiet kbar:
	NL	In geval van grote brand en grote hoeveelheden:
	PL	W przypadku poważnego pożaru i dużych ilości:
	PT	Em caso de incêndio importante e de grandes quantidades:
	RO	În caz de incendiu de proporții și de cantități mari:
	SK	V prípade veľkého požiaru a veľkého množstva:
	SL	Ob velikem požaru in velikih količinah:
	FI	Jos tulipalo ja ainemäärät ovat suuret:
	SV	Vid större brand och stora mängder:

P372	Lingwa	
	BG	Риск от експлозия при пожар.
	ES	Riesgo de explosión en caso de incendio.

▼B

P372	Lingwa	
	CS	Nebezpečí výbuchu v případě požáru.
	DA	Eksplosionsfare ved brand.
	DE	Explosionsgefahr bei Brand.
	ET	Tulekahju korral plahvatusoht.
	EL	Κίνδυνος έκρηξης σε περίπτωση πυρκαγιάς.
	EN	Explosion risk in case of fire.
	FR	Risque d'explosion en cas d'incendie.
	GA	Baol pléasctha i gcás dóiteáin.
▼M4	HR	Opasnost od eksplozije u slučaju požara.
▼B	IT	Rischio di esplosione in caso di incendio.
	LV	Eksplozijas risks ugunsgrēka gadījumā:
	LT	Sprogimo pavojus gaisro atveju.
	HU	Tűz esetén robbanásveszély.
	MT	Riskju ta' splużjoni f'każ ta' nar.
	NL	Ontploffingsgevaar in geval van brand.
	PL	Ryzyko wybuchu w razie pożaru.
	PT	Risco de explosão em caso de incêndio.
	RO	Pericol de explozie în caz de incendiu.
	SK	V prípade požiaru hrozí riziko výbuchu.
	SL	Nevarnost eksplozije ob požaru.
	FI	Tulipalon sattuessa räjähdysvaara.
	SV	Risk för explosion vid brand.

P373	Lingwa	
	BG	НЕ се опитвай да гасиш пожара, ако огънят наближи експлозиви.
	ES	NO luchar contra el incendio cuando el fuego llega a los explosivos.
	CS	Požár NEHASTE, dostane-li se k výbušninám.
	DA	BEKÆMP IKKE branden, når denne når eksplosiverne.
	DE	KEINE Brandbekämpfung, wenn das Feuer explosive Stoffe erreicht.
	ET	Kui tuli jõuab lõhkeaineteni, MITTE teha kustutustöid.
	EL	ΜΗΝ προσπαθείτε να κατασβέσετε την πυρκαγιά, όταν η φωτιά πλησιάζει σε εκρηκτικά.
	EN	DO NOT fight fire when fire reaches explosives.
	FR	NE PAS combattre l'incendie lorsque le feu atteint les explosifs.
	GA	NÁ DÉAN an dóiteán a chomhrac má shroicheann sé pléascáin.

▼B

P373	Lingwa	
▼M4	HR	NE gasiti vatru kada plamen može zahvatiti eksplozive.
▼B	IT	NON utilizzare mezzi estinguenti se l'incendio raggiunge materiali esplosivi.
	LV	NECENSTIES dzēst ugunsgrēku, ja uguns piekļūst sprādzienbīstamām vielām.
	LT	NEGESINKITE gaisro, jeigu liepsnos pasiekia sprogstamąsias medžiagas.
	HU	TILOS a tűz oltása, ha az robbanóanyagra átterjedt.
	MT	TIPPRUVAX TITFI n-nar meta n-nar jilħaq l-isplussivi.
	NL	NIET blussen wanneer het vuur de ontplofbare stoffen bereikt.
	PL	NIE gasić pożaru, jeżeli ogień obejmie materiały wybuchowe.
	PT	Se o fogo atingir os explosivos, NÃO tentar combatê-lo.
	RO	NU încercați să stingeți incendiul atunci când focul a ajuns la explozivi.
	SK	NEHASTE, ak sa oheň priblížil k výbušninám.
	SL	NE gasiti, ko se ogenj približa eksplozivu.
	FI	Tulta EI SAA yrittää sammuttaa sen saavutettua räjähteet.
	SV	FÖRSÖK INTE SLÄCKA branden om den når explosiva varor.

P374	Lingwa	
	BG	Гаси пожара с обичайните предпазни мерки от разумно разстояние.
	ES	Luchar contra el incendio desde una distancia razonable, tomando las precauciones habituales.
	CS	Haste pomocí běžných preventivních opatření z přiměřené vzdálenosti.
	DA	Træf normale foranstaltninger mod brand og bekæmp den fra en fornuftig afstand.
	DE	Brandbekämpfung mit üblichen Vorsichtsmaßnahmen aus angemessener Entfernung.
	ET	Kustutustöid teha tavaliste ettevaatusabinõudega ja mõistlikust kaugusest.
	EL	Προσπαθήστε να κατασβέσετε την πυρκαγιά λαμβάνοντας τις κατάλληλες προφυλάξεις και από εύλογη απόσταση.
	EN	Fight fire with normal precautions from a reasonable distance.
	FR	Combattre l'incendie à distance en prenant les précautions normales.

▼B

P374	Lingwa	
	GA	Déan na gnáth-réamhchúraimí chun an dóiteán a chomhrac gan a bheith níos giorra dó ná mar atá réasúnta.
▼M4	HR	Gasiti vatru uz odgovarajući oprez s primjerene udaljenosti.
▼B	IT	Utilizzare i mezzi estinguenti con le precauzioni abituali a distanza ragionevole.
	LV	Dzēst ugunsgrēku, ņemot vērā parastos drošības nosacījumus un no saprātīga attāluma.
	LT	Gaisrą gesinti laikantis įprastinio atsargumo pakankamu atstumu.
	HU	Tűzoltás megfelelő távolságból a szokásos óvintézkedések betartásával.
	MT	Itfi n-nar bil-prekawzjonijiet normali minn distanza raġonevoli.
	NL	Met normale voorzorgen vanaf een redelijke afstand blussen.
	PL	Gasić pożar z zachowaniem zwykłych środków ostrożności z rozsądnej odległości.
	PT	Combater o incêndio tomando as precauções normais e a partir de uma distância razoável.
	RO	Stingeți focul de la o distanță rezonabilă, luând măsuri normale de precauție.
	SK	Haste z bezpečnej vzdialenosti a dodržiavajte bežné preventívne opatrenia.
	SL	Gasiti z običajno previdnostjo in s primerne razdalje.
	FI	Sammuta palo kohtuullisen välimatkan päästä tavanomaisin varotoimin.
	SV	Släck branden på vanligt sätt på behörigt avstånd.

P375	Lingwa	
	BG	Гаси пожара от разстояние поради риск от експлозия.
	ES	Luchar contra el incendio a distancia, dado el riesgo de explosión.
	CS	Kvůli nebezpečí výbuchu haste zdálky.
	DA	Bekæmp branden fra afstand på grund af eksplosionsfare.
	DE	Wegen Explosionsgefahr Brand aus der Entfernung bekämpfen.
	ET	Plahvatusohu tõttu teha kustutustöid eemalt.
	EL	Προσπαθήστε να κατασβέσετε την πυρκαγιά από απόσταση, επειδή υπάρχει κίνδυνος έκρηξης.
	EN	Fight fire remotely due to the risk of explosion.

▼B

P375	Lingwa	
	FR	Combattre l'incendie à distance à cause du risque d'explosion.
	GA	Téigh i gcianghleic leis an dóiteán mar gheall ar an mbaol pléasctha.
▼M4	HR	Gasiti s veće udaljenosti zbog opasnosti od eksplozije.
▼B	IT	Rischio di esplosione. Utilizzare i mezzi estinguenti a grande distanza.
	LV	Dzēst ugunsgrēku no attāluma eksplozijas riska dēļ.
	LT	Gaisrą gesinti iš toli dėl sprogimo pavojaus.
	HU	A tűz oltását robbanásveszély miatt távolból kell végezni.
	MT	Itfi n-nar mill-bogħod minħabba r-riskju ta' splużjoni.
	NL	Op afstand blussen omwille van ontploffingsgevaar.
	PL	Gasić pożar z odległości, z powodu ryzyka wybuchu.
	PT	Combater o incêndio à distância, devido ao risco de explosão.
	RO	Stingeți focul de la distanță din cauza pericolului de explozie.
	SK	Pre riziko výbuchu haste z väčšej vzdialenosti.
	SL	Gasiti z večje razdalje zaradi nevarnosti eksplozije.
	FI	Sammuta palo etäältä räjähdysvaaran takia.
	SV	Bekämpa branden på avstånd på grund av explosionsrisken.

P376	Lingwa	
	BG	Спри теча, ако е безопасно.
	ES	Detenga la fuga, si no hay peligro en hacerlo.
	CS	Zastavte únik, můžete-li tak učinit bez rizika.
	DA	Stands lækagen, hvis dette er sikkert.
	DE	Undichtigkeit beseitigen, falls gefahrlos möglich.
	ET	Leke peatada, kui seda on võimalik teha ohutult.
	EL	Σταματήστε τη διαρροή, εφόσον δεν υπάρχει κίνδυνος.
	EN	Stop leak if safe to do so.
	FR	Obturer la fuite si cela peut se faire sans danger.
	GA	Cuir stop leis an sceitheadh má tá sé sábháilte é sin a dhéanamh.

▼B

P376	Lingwa	
▼M4	HR	Ako je sigurno, zaustaviti istjecanje.
▼B	IT	Bloccare la perdita se non c'è pericolo.
	LV	Apstādināt noplūdi, ja to var izdarīt drošā veidā.
	LT	Sustabdyti nuotėkį, jeigu galima saugiai tai padaryti.
	HU	Meg kell szüntetni a szivárgást, ha ez biztonságosan megtehető.
	MT	Waqqaf it-tnixxija jekk ma jkunx hemm periklu.
	NL	Het lek dichten als dat veilig gedaan kan worden.
	PL	Zahamować wyciek, o ile jest to bezpieczne.
	PT	Deter a fuga se tal puder ser feito em segurança.
	RO	Opriți scurgerea dacă acest lucru se poate face în siguranță.
	SK	Zastavte únik, ak je to bezpečné.
	SL	Zaustaviti puščanje, če je varno.
	FI	Sulje vuoto, jos sen voi tehdä turvallisesti.
	SV	Stoppa läckan om det kan göras på ett säkert sätt.

P377	Lingwa	
	BG	Пожар от изтекъл газ: Не гаси, докато течът не бъде отстранен безопасно.
	ES	Fuga de gas en llamas: No apagar, salvo si la fuga puede detenerse sin peligro.
	CS	Požár unikajícího plynu: Nehaste, nelze-li únik bezpečně zastavit.
	DA	Brand fra udsivende gas: Sluk ikke, medmindre det er sikkert at stoppe lækagen.
	DE	Brand bei Gasleckage: Nicht löschen, bis Leckage gefahrlos gestoppt werden kann.
	ET	Lekkiva gaasi põlemise korral mitte kustutada, välja arvatud juhul, kui leket on võimalik ohutult peatada.
	EL	Διαρροή φλεγόμενου αερίου: Μην την κατασβέσετε, εκτός εάν μπορείτε να σταματήσετε τη διαρροή χωρίς κίνδυνο.
	EN	Leaking gas fire: Do not extinguish, unless leak can be stopped safely.
	FR	Fuite de gaz enflammé: Ne pas éteindre, sauf si la fuite peut être arrêtée sans risque.

▼B

P377	Lingwa	
	GA	Tine gháis ag sceitheadh: Ná múch, mura féidir stop a chur leis an sceitheadh go sábháilte.
▼M4	HR	Požar zbog istjecanja plina: ne gasiti ako nije moguće sa sigurnošću zaustaviti istjecanje.
▼B	IT	In caso d'incendio dovuto a perdita di gas, non estinguere a meno che non sia possibile bloccare la perdita senza pericolo.
	LV	Degšanas gāzes noplūde: Nedzēst, ja vien noplūdi var apstādināt drošā veidā.
	LT	Nutekėjusių dujų sukeltas gaisras: Negesinkite, nebent nuotėkį būtų galima saugiai sustabdyti.
	HU	Égő szivárgó gáz : Csak akkor szabad a tüzet oltani, ha a szivárgás biztonságosan megszüntethető.
	MT	Tnixxija ta' gass tan-nar: Tippruvax titfiha, sakemm it-tnixxija ma tkunx tista' titwaqqaf bla periklu.
	NL	Brand door lekkend gas: niet blussen, tenzij het lek veilig gedicht kan worden.
	PL	W przypadku pożaru spowdowanego wyciekiem gazu: Nie gasić, o ile nie można bezpiecznie zahamować wycieku.
	PT	Incêndio por fuga de gás: não apagar, a menos que se possa deter a fuga em segurança.
	RO	Incendiu cauzat de o scurgere de gaz: nu încercați să stingeți, decât dacă scurgerea poate fi oprită în siguranță.
	SK	Unikajúci horiaci plyn: Nehaste, ak únik nemožno bezpečne zastaviť.
	SL	Požar zaradi uhajanja plina: Ne gasiti, če puščanja ni mogoče varno zaustaviti.
	FI	Vuotavasta kaasusta johtuva palo: Ei saa sammuttaa, jollei vuotoa voida pysäyttää turvallisesti.
	SV	Läckande gas som brinner: Försök inte släcka branden om inte läckan kan stoppas på ett säkert sätt.

P378	Lingwa	
	BG	Използвай … за гасене.
	ES	Emplear … para apagarlo.
	CS	K hašení použijte ….
	DA	Anvend … til slukning.
	DE	… zum Löschen verwenden.

▼B

P378	Lingwa	
	ET	Kustutamiseks kasutada ….
	EL	Χρησιμοποιήστε … για την κατάσβεση.
	EN	Use … for extinction.
	FR	Utiliser … pour l'extinction.
	GA	Úsáid … le haghaidh múchta.
▼M4	HR	Za gašenje rabiti ….
▼B	IT	Estinguere con…
	LV	Nodzēšanai izmantot…
	LT	Gesinimui naudoti …
	HU	Az oltáshoz … használandó.
	MT	Uża' … biex titfi.
	NL	Blussen met …
	PL	Użyć … do gaszenia.
	PT	Para a extinção utilizar …
	RO	Folosiți… pentru a stinge focul.
	SK	Na hasenie použite ….
	SL	Za gašenje uporabiti …
	FI	Käytä palon sammuttamiseen …
	SV	Släck branden med ….

P380	Lingwa	
	BG	Евакуирай зоната.
	ES	Evacuar la zona.
	CS	Vykliďte prostor.
	DA	Evakuer området.
	DE	Umgebung räumen.
	ET	Ala evakueerida.
	EL	Εκκενώστε την περιοχή.
	EN	Evacuate area.
	FR	Évacuer la zone.
	GA	Aslonnaigh an limistéar.
▼M4	HR	Evakuirati područje.
▼B	IT	Evacuare la zona.
	LV	Evakuēt zonu.
	LT	Evakuokite iš šios zonos.
	HU	A területet ki kell üríteni.
	MT	Evakwa ż-żona.

▼B

P380	Lingwa	
	NL	Evacueren.
	PL	Ewakuować teren.
	PT	Evacuar a zona.
	RO	Evacuați zona.
	SK	Priestory evakuujte.
	SL	Izprazniti območje.
	FI	Evakuoi alue.
	SV	Utrym området.

P381	Lingwa	
	BG	Премахни всички източници на запалване, ако е безопасно.
	ES	Eliminar todas las fuentes de ignición si no hay peligro en hacerlo.
	CS	Odstraňte všechny zdroje zapálení, můžete-li tak učinit bez rizika.
	DA	Fjern alle antændelseskilder, hvis dette kan gøres sikkert.
	DE	Alle Zündquellen entfernen, falls gefahrlos möglich.
	ET	Eemaldada kõik süüteallikad, kui seda on võimalik teha ohutult.
	EL	Απομακρύνετε όλες τις πηγές ανάφλεξης, εάν αυτό μπορεί να γίνει χωρίς κίνδυνο.
	EN	Eliminate all ignition sources if safe to do so.
	FR	Éliminer toutes les sources d'ignition si cela est faisable sans danger.
	GA	Díothaigh gach foinse adhainte, má tá sé sábháilte é sin a dhéanamh.
▼M4	HR	Ukloniti sve izvore paljenja ukoliko je to moguće sigurno učiniti.
▼B	IT	Eliminare ogni fonte d'ignizione se non c'è pericolo.
	LV	Novērst visus uzliesmošanas avotus, ja to var izdarīt droši.
	LT	Pašalinti visus uždegimo šaltinius, jeigu galima saugiai tai padaryti.
	HU	Meg kell szüntetni az összes gyújtóforrást, ha ez biztonságosan megtehető.
	MT	Elimina s-sorsi kollha li jqabbdu sakemm ma jkunx perikoluż li tagħmel dan.
	NL	Alle ontstekingsbronnen wegnemen als dat veilig gedaan kan worden.
	PL	Wyeliminować wszystkie źródła zapłonu, jeżeli jest to bezpieczne.
	PT	Eliminar todas as fontes de ignição se tal puder ser feito em segurança.

▼B

P381	Lingwa	
	RO	Eliminați toate sursele de aprindere dacă acest lucru se poate face în siguranță.
	SK	Ak je to bezpečné, odstráňte všetky zdroje zapálenia.
	SL	Odstraniti vse vire vžiga, če je varno.
	FI	Poista kaikki sytytyslähteet, jos sen voi tehdä turvallisesti.
	SV	Avlägsna alla antändningskällor om det kan göras på ett säkert sätt.

P390	Lingwa	
	BG	Изсмукване на разлива, за да се предотвратят материални щети.
	ES	Absorber la sustancia derramada para que no dañe otros materiales.
	CS	Uniklý produkt absorbujte, aby se zamezilo materiálním škodám.
	DA	Absorber udslip for at undgå materielskade.
	DE	Verschüttete Mengen aufnehmen, um Materialschäden zu vermeiden.
	ET	Mahavoolanud toode absorbeerida, et see ei kahjustaks teisi materjale.
	EL	Σκουπίστε την ουσία που χύθηκε για να προλάβετε υλικές ζημιές.
	EN	Absorb spillage to prevent material damage.
	FR	Absorber la substance répandue pour éviter qu'elle attaque les matériaux.
	GA	Ionsúigh doirteadh chun damáiste d'ábhar a chosc.
▼M4	HR	Apsorbirati proliveno kako bi se spriječila materijalna šteta.
▼B	IT	Assorbire la fuoriuscita per evitare danni materiali.
	LV	Uzsūkt izšļakstījumus, lai novērstu materiālus zaudējumus.
	LT	Absorbuokite nuotekas, kad nebūtų materialinės žalos.
	HU	A kiömlött anyagot fel kell itatni a körülvevő anyagokban okozott kár megelőzése érdekében.
	MT	Assorbi t-tixrid biex tipprevjeni ħsara fil-materjal.
	NL	Gelekte/gemorste stof opnemen om materiële schade te vermijden.
	PL	Usunąć wyciek, aby zapobiec szkodom materialnym.
	PT	Absorver o produto derramado a fim de evitar danos materiais.

▼B

P390	Lingwa	
	RO	Absorbiți substanța vărsată pentru a nu afecta materialele din apropiere.
	SK	Aby sa nepoškodil materiál, absorbujte vyliatu/vysypanú látku.
	SL	Odpraviti razlitje, da se prepreči materialna škoda.
	FI	Imeytä valumat vahinkojen estämiseksi.
	SV	Sug upp spill för att undvika materiella skador.

P391	Lingwa	
	BG	Събери разлятото.
	ES	Recoger la sustancia derramada.
	CS	Uniklý produkt seberte.
	DA	Udslip opsamles.
	DE	Verschüttete Mengen aufnehmen.
	ET	Mahavoolanud toode kokku koguda.
	EL	Μαζέψτε την ουσία ή το προϊόν που χύθηκε.
	EN	Collect spillage.
	FR	Recueillir la substance répandue.
	GA	Bailigh doirteadh.
▼M4	HR	Sakupiti proliveno/rasuto.
▼B	IT	Raccogliere la fuoriuscita.
	LV	Savākt izšļakstīto šķidrumu.
	LT	Surinkite nuotekas.
	HU	A kiömlött anyagot össze kell gyűjteni.
	MT	Iġbor it-tixrid.
	NL	Gelekte/gemorste stof opruimen.
	PL	Zebrać wyciek.
	PT	Recolher o produto derramado.
	RO	Colectați produsul vărsat.
	SK	Odstráňte vyliatu/vysypanú látku.
	SL	Prestreči razlito tekočino.
	FI	Valumat on kerättävä.
	SV	Samla upp spill.

P301 + P310	Lingwa	
	BG	ПРИ ПОГЛЪЩАНЕ: Незабавно се обади в ТОКСИКОЛОГИЧЕН ЦЕНТЪР или на доктор/лекар.
	ES	EN CASO DE INGESTIÓN: Llame inmediatamente a un CENTRO ANTIVENENO o a un médico.

▼B

P301 + P310	Lingwa	
	CS	PŘI POŽITÍ: Okamžitě volejte TOXIKOLOGICKÉ INFORMAČNÍ STŘEDISKO nebo lékaře.
	DA	I TILFÆLDE AF INDTAGELSE: Ring omgående til en GIFTLINJE eller en læge.
	DE	BEI VERSCHLUCKEN: Sofort GIFTINFORMATIONSZENTRUM oder Arzt anrufen.
	ET	ALLANEELAMISE KORRAL: võtta viivitamata ühendust MÜRGISTUSKESKUSE või arstiga.
	EL	ΣΕ ΠΕΡΙΠΤΩΣΗ ΚΑΤΑΠΟΣΗΣ: Καλέστε αμέσως το ΚΕΝΤΡΟ ΔΗΛΗΤΗΡΙΑΣΕΩΝ ή ένα γιατρό.
	EN	IF SWALLOWED: Immediately call a POISON CENTER or doctor/physician.
	FR	EN CAS D'INGESTION: appeler immédiatement un CENTRE ANTIPOISON ou un médecin.
	GA	MÁ SHLOGTAR: Cuir glao láithreach ar IONAD NIMHE nó ar dhoctúir/lia.
▼M4	HR	AKO SE PROGUTA: odmah nazvati CENTAR ZA KONTROLU OTROVANJA ili liječnika.
▼B	IT	IN CASO DI INGESTIONE: contattare immediatamente un CENTRO ANTIVELENI o un medico
	LV	NORĪŠANAS GADĪJUMĀ: Nekavējoties sazināties ar SAINDĒŠANĀS CENTRU vai ārstu.
	LT	PRARIJUS: Nedelsdami skambinkite į APSINUODIJIMŲ KONTROLĖS IR INFORMACIJOS BIURĄ arba kvieskite gydytoją.
	HU	LENYELÉS ESETÉN: azonnal forduljon TOXIKOLÓGIAI KÖZPONTHOZ vagy orvoshoz.
	MT	JEKK JINBELA': Ikkuntattja ĊENTRU TA' L-AVVELENAMENT jew tabib.
	NL	NA INSLIKKEN: onmiddellijk een ANTIGIFCENTRUM of een arts raadplegen.
	PL	W PRZYPADKU POŁKNIĘCIA: Natychmiast skontaktować się z OŚRODKIEM ZATRUĆ lub z lekarzem.
	PT	EM CASO DE INGESTÃO: contacte imediatamente um CENTRO DE INFORMAÇÃO ANTIVENENOS ou um médico.
	RO	ÎN CAZ DE ÎNGHIȚIRE: sunați imediat la un CENTRU PENTRU OTRĂVIRI sau un medic.
	SK	PO POŽITÍ: okamžite volajte TOXIKOLOGICKÉ CENTRUM alebo lekára.

▼B

P301 + P310	Lingwa	
	SL	PRI ZAUŽITJU: takoj pokličite CENTER ZA ZASTRUPITVE ali zdravnika.
	FI	JOS KEMIKAALIA ON NIELTY: Ota välittömästi yhteys MYRKYTYSTIETOKESKUKSEEN tai lääkäriin.
	SV	VID FÖRTÄRING: Kontakta genast GIFTINFORMATIONSCENTRAL eller läkare.

P301 + P312	Lingwa	
	BG	ПРИ ПОГЛЪЩАНЕ: Незабавно се обади в ТОКСИКОЛОГИЧЕН ЦЕНТЪР или на доктор/лекар, ако се почувстваш зле.
	ES	EN CASO DE INGESTIÓN: Llame a un CENTRO ANTIVENENO o a un médico si se encuentra mal.
	CS	PŘI POŽITÍ: Necítíte-li se dobře, volejte TOXIKOLOGICKÉ INFORMAČNÍ STŘEDISKO nebo lékaře.
	DA	I TILFÆLDE AF INDTAGELSE: I tilfælde af ubehag ring til en GIFTLINJE eller en læge.
	DE	BEI VERSCHLUCKEN: Bei Unwohlsein GIFTINFORMATIONSZENTRUM oder Arzt anrufen.
	ET	ALLANEELAMISE KORRAL: halva enesetunde korral võtta ühendust MÜRGISTUSKESKUSE või arstiga.
	EL	ΣΕ ΠΕΡΙΠΤΩΣΗ ΚΑΤΑΠΟΣΗΣ: Καλέστε αμέσως το ΚΕΝΤΡΟ ΔΗΛΗΤΗΡΙΑΣΕΩΝ ή ένα γιατρό, εάν αισθανθείτε αδιαθεσία.
	EN	IF SWALLOWED: Call a POISON CENTER or doctor/physician if you feel unwell.
	FR	EN CAS D'INGESTION: appeler un CENTRE ANTIPOISON ou un médecin en cas de malaise.
	GA	MÁ SHLOGTAR: Cuir glao ar IONAD NIMHE nó ar dhoctúir/lia má bhraitear tinn.
▼M4	HR	AKO SE PROGUTA: u slučaju zdravstvenih tegoba nazvati CENTAR ZA KONTROLU OTROVANJA ili liječnika.
▼B	IT	IN CASO DI INGESTIONE accompagnata da malessere: contattare un CENTRO ANTIVELENI o un medico.
	LV	NORĪŠANAS GADĪJUMĀ: sazināties ar SAINDĒŠANĀS CENTRU vai ārstu, ja jums ir slikta pašsajūta.
	LT	PRARIJUS: Jeigu pablogėjo savijauta, skambinkite į APSINUODIJIMŲ KONTROLĖS IR INFORMACIJOS BIURĄ arba kvieskite gydytoją.
	HU	LENYELÉS ESETÉN: rosszullét esetén azonnal forduljon TOXIKOLÓGIAI KÖZPONTHOZ vagy orvoshoz.

▼B

P301 + P312	Lingwa	
	MT	JEKK JINBELA': Ikkuntattja ĊENTRU TA' L-AVVELENAMENT jew tabib jekk tħossok ma tiflaħx.
	NL	NA INSLIKKEN: bij onwel voelen een ANTI-GIFCENTRUM of een arts raadplegen.
	PL	W PRZYPADKU POŁKNIĘCIA: W przypadku złego samopoczucia skontaktować się z OŚRODKIEM ZATRUĆ lub z lekarzem.
	PT	EM CASO DE INGESTÃO: caso sinta indisposição, contacte um CENTRO DE INFORMAÇÃO ANTIVENENOS ou um médico.
	RO	ÎN CAZ DE ÎNGHIȚIRE: sunați la un CENTRU PENTRU OTRĂVIRI sau un medic dacă nu vă simțiți bine.
	SK	PO POŽITÍ: ak máte zdravotné problémy, okamžite volajte TOXIKOLOGICKÉ CENTRUM alebo lekára.
	SL	PRI ZAUŽITJU: ob slabem počutju pokličite CENTER ZA ZASTRUPITVE ali zdravnika.
	FI	JOS KEMIKAALIA ON NIELTY: Ota yhteys MYRKYTYSTIETOKESKUKSEEN tai lääkäriin, jos ilmenee pahoinvointia.
	SV	VID FÖRTÄRING: Kontakta GIFTINFORMATIONSCENTRAL eller läkare om du känner dig dålig.

P301 + P330 + P331	Lingwa	
	BG	ПРИ ПОГЛЪЩАНЕ: изплакни устата. НЕ предизвиквай повръщане.
	ES	EN CASO DE INGESTIÓN: Enjuáguese la boca. NO provoque el vómito.
	CS	PŘI POŽITÍ: Vypláchněte ústa. NEVYVOLÁVEJTE zvracení.
	DA	I TILFÆLDE AF INDTAGELSE: Skyl munden. Fremkald IKKE opkastning.
	DE	BEI VERSCHLUCKEN: Mund ausspülen. KEIN Erbrechen herbeiführen.
	ET	ALLANEELAMISE KORRAL: loputada suud. MITTE kutsuda esile oksendamist.
	EL	ΣΕ ΠΕΡΙΠΤΩΣΗ ΚΑΤΑΠΟΣΗΣ: Ξεπλύντε το στόμα. ΜΗΝ προκαλέσετε εμετό.
	EN	IF SWALLOWED: rinse mouth. Do NOT induce vomiting.
	FR	EN CAS D'INGESTION: rincer la bouche. NE PAS faire vomir.
	GA	MÁ SHLOGTAR: sruthlaítear an béal. NÁ déan urlacan a spreagadh.
▼M4	HR	AKO SE PROGUTA: isprati usta. NE izazivati povraćanje.
▼B	IT	IN CASO DI INGESTIONE: sciacquare la bocca. NON provocare il vomito.

▼B

P301 + P330 + P331	Lingwa	
	LV	NORĪŠANAS GADĪJUMĀ: izskalot muti. NEIZRAISĪT vemšanu.
	LT	PRARIJUS: išskalaukite burną. NESISTENKITE sukelti vėmimo.
	HU	LENYELÉS ESETÉN: a szájat ki kell öblíteni. TILOS hánytatni.
	MT	JEKK JINBELA': laħlaħ il-ħalq. TIPPROVOKAX ir-remettar.
	NL	NA INSLIKKEN: de mond spoelen – GEEN braken opwekken.
	PL	W PRZYPADKU POŁKNIĘCIA: wypłukać usta. NIE wywoływać wymiotów.
	PT	EM CASO DE INGESTÃO: enxaguar a boca. NÃO provocar o vómito.
	RO	ÎN CAZ DE ÎNGHIȚIRE: clătiți gura. NU provocați voma.
	SK	PO POŽITÍ: vypláchnite ústa. Nevyvolávajte zvracanie.
	SL	PRI ZAUŽITJU: izprati usta. NE izzvati bruhanja.
	FI	JOS KEMIKAALIA ON NIELTY: Huuhdo suu. EI saa oksennuttaa.
	SV	VID FÖRTÄRING: Skölj munnen. Framkalla INTE kräkning.

P302 + P334	Lingwa	
	BG	ПРИ ПОПАДАНЕ ВЪРХУ КОЖАТА: Потопи в хладка вода/сложи мокри компреси.
	ES	EN CASO DE CONTACTO CON LA PIEL: Sumergir en agua fresca/aplicar compresas húmedas.
	CS	JE-LI NA KŮŽI: Ponořte do studené vody/zabalte do studeného obkladu.
	DA	VED KONTAKT MED HUDEN: Skyl under koldt vand/anvend våde omslag.
	DE	BEI BERÜHRUNG MIT DER HAUT: In kaltes Wasser tauchen/nassen Verband anlegen.
	ET	NAHALE SATTUMISE KORRAL: hoida jahedas vees/panna peale niiske kompress.
	EL	ΣΕ ΠΕΡΙΠΤΩΣΗ ΕΠΑΦΗΣ ΜΕ ΤΟ ΔΕΡΜΑ: Πλύντε με άφθονο δροσερό νερό/τυλίξτε με βρεγμένους επιδέσμους.
	EN	IF ON SKIN: Immerse in cool water/wrap in wet bandages.
	FR	EN CAS DE CONTACT AVEC LA PEAU: immerger dans l'eau fraîche/poser une compresse humide.
	GA	I gCÁS TADHAILL LEIS AN gCRAICEANN: Tum in uisce fionnuar/cuir bréid fliuch air.
▼M4	HR	U SLUČAJU DODIRA S KOŽOM: uroniti u hladnu vodu/omotati vlažnim zavojem.

▼B

P302 + P334	Lingwa	
	IT	IN CASO DI CONTATTO CON LA PELLE: immergere in acqua fredda/avvolgere con un bendaggio umido.
	LV	SASKARĒ AR ĀDU: iegremdēt vēsā ūdenī/ietīt mitros apsējos.
	LT	JEI PATEKO ANT ODOS: Įmerkite į vėsų vandenį/apibintuokite šlapiais tvarsčiais.
	HU	BŐRREL VALÓ ÉRINTKEZÉS ESETÉN: Hideg vízzel/nedves kötéssel kell hűteni.
	MT	JEKK FUQ IL-ĠILDA: Daħħal fl-ilma frisk/kebbeb f'faxex imxarrbin.
	NL	BIJ CONTACT MET DE HUID: in koud water onderdompelen/nat verband aanbrengen.
	PL	W PRZYPADKU DOSTANIA SIĘ NA SKÓRĘ: Zanurzyć w zimnej wodzie/owinąć mokrym bandażem.
	PT	SE ENTRAR EM CONTACTO COM A PELE: mergulhar em água fria/aplicar compressas húmidas.
	RO	ÎN CAZ DE CONTACT CU PIELEA: introduceți în apă rece/acoperiți cu o compresă udă.
	SK	PRI KONTAKTE S POKOŽKOU: Ponorte do studenej vody/obviažte mokrými obväzmi.
	SL	PRI STIKU S KOŽO: potopiti v hladno vodo/zaviti v mokre povoje.
	FI	JOS KEMIKAALIA JOUTUU IHOLLE: Upota kylmään veteen/kääri märkiin siteisiin.
	SV	VID HUDKONTAKT: Skölj under kallt vatten/använd våta omslag.

P302 + P350	Lingwa	
	BG	ПРИ ПОПАДАНЕ ВЪРХУ КОЖАТА: Измий внимателно и обилно със сапун и вода.
	ES	EN CASO DE CONTACTO CON LA PIEL: Lavar suavemente con agua y jabón abundantes.
	CS	JE-LI NA KŮŽI: Jemně omyjte velkým množstvím mýdla a vody.
	DA	VED KONTAKT MED HUDEN: Vask forsigtigt med rigeligt sæbe og vand.
	DE	BEI BERÜHRUNG MIT DER HAUT: Behutsam mit viel Wasser und Seife waschen.
	ET	NAHALE SATTUMISE KORRAL: pesta õrnalt rohke vee ja seebiga.
	EL	ΣΕ ΠΕΡΙΠΤΩΣΗ ΕΠΑΦΗΣ ΜΕ ΤΟ ΔΕΡΜΑ: Πλύντε απαλά με άφθονο νερό και σαπούνι.
	EN	IF ON SKIN: Gently wash with plenty of soap and water.
	FR	EN CAS DE CONTACT AVEC LA PEAU: laver avec précaution et abondamment à l'eau et au savon.

▼B

P302 + P350	Lingwa	
	GA	I gCÁS TADHAILL LEIS AN gCRAICEANN: Nigh go bog le neart gallúnaí agus uisce.
▼M4	HR	U SLUČAJU DODIRA S KOŽOM: nježno oprati velikom količinom sapuna i vode.
▼B	IT	IN CASO DI CONTATTO CON LA PELLE: lavare delicatamente e abbondantemente con acqua e sapone.
	LV	SASKARĒ AR ĀDU: maigi nomazgāt ar lielu ziepju un ūdens daudzumu.
	LT	JEI PATEKO ANT ODOS: Atsargiai nuplaukite naudodami daug muilo ir vandens.
	HU	BŐRREL VALÓ ÉRINTKEZÉS ESETÉN: Óvatos lemosás bő szappanos vízzel.
	MT	JEKK FUQ IL-ĠILDA: Aħsel bil-mod b'ħafna sapun u ilma.
	NL	BIJ CONTACT MET DE HUID: voorzichtig wassen met veel water en zeep.
	PL	W PRZYPADKU DOSTANIA SIĘ NA SKÓRĘ: Delikatnie umyć dużą ilością wody z mydłem.
	PT	SE ENTRAR EM CONTACTO COM A PELE: lavar suavemente com sabonete e água abundantes.
	RO	ÎN CAZ DE CONTACT CU PIELEA: spălaţi uşor cu mult săpun şi apă.
	SK	PRI KONTAKTE S POKOŽKOU: Opatrne umyte veľkým množstvom vody a mydla.
	SL	PRI STIKU S KOŽO: nežno umiti z veliko mila in vode.
	FI	JOS KEMIKAALIA JOUTUU IHOLLE: Pese varovasti runsaalla vedellä ja saippualla.
	SV	VID HUDKONTAKT: Tvätta försiktigt med mycket tvål och vatten.

P302 + P352	Lingwa	
	BG	ПРИ ПОПАДАНЕ ВЪРХУ КОЖАТА: Измий обилно със сапун и вода.
	ES	EN CASO DE CONTACTO CON LA PIEL: Lavar con agua y jabón abundantes.
	CS	JE-LI NA KŮŽI: Omyjte velkým množstvím mýdla a vody.
	DA	VED KONTAKT MED HUDEN: Vask med rigeligt sæbe og vand.
	DE	BEI BERÜHRUNG MIT DER HAUT: Mit viel Wasser und Seife waschen.
	ET	NAHALE SATTUMISE KORRAL: pesta rohke vee ja seebiga.
	EL	ΣΕ ΠΕΡΙΠΤΩΣΗ ΕΠΑΦΗΣ ΜΕ ΤΟ ΔΕΡΜΑ: Πλύντε με άφθονο νερό και σαπούνι.

▼B

P302 + P352	Lingwa	
	EN	IF ON SKIN: Wash with plenty of soap and water.
	FR	EN CAS DE CONTACT AVEC LA PEAU: laver abondamment à l'eau et au savon.
	GA	I gCÁS TADHAILL LEIS AN gCRAICEANN: Nigh le neart gallúnaí agus uisce.
▼M4	HR	U SLUČAJU DODIRA S KOŽOM: oprati velikom količinom sapuna i vode.
▼B	IT	IN CASO DI CONTATTO CON LA PELLE: lavare abbondantemente con acqua e sapone.
	LV	SASKARĒ AR ĀDU: nomazgāt ar lielu ziepju un ūdens daudzumu.
	LT	JEI PATEKO ANT ODOS: Nuplaukite naudodami daug muilo ir vandens.
	HU	BŐRREL VALÓ ÉRINTKEZÉS ESETÉN: Lemosás bő szappanos vízzel.
	MT	JEKK FUQ IL-ĠILDA: Aħsel b'ħafna sapun u ilma.
	NL	BIJ CONTACT MET DE HUID: met veel water en zeep wassen.
	PL	W PRZYPADKU DOSTANIA SIĘ NA SKÓRĘ: Umyć dużą ilością wody z mydłem.
	PT	SE ENTRAR EM CONTACTO COM A PELE: lavar com sabonete e água abundantes.
	RO	ÎN CAZ DE CONTACT CU PIELEA: spălați cu mult săpun și apă.
	SK	PRI KONTAKTE S POKOŽKOU: Umyte veľkým množstvom vody a mydla.
	SL	PRI STIKU S KOŽO: umiti z veliko mila in vode.
	FI	JOS KEMIKAALIA JOUTUU IHOLLE: Pese runsaalla vedellä ja saippualla.
	SV	VID HUDKONTAKT: Tvätta med mycket tvål och vatten.

P303 + P361 + P353	Lingwa	
	BG	ПРИ ПОПАДАНЕ ВЪРХУ КОЖАТА (или косата): Незабавно се освободи от/свали цялото замърсено облекло. Облей кожата с вода/душ
	ES	EN CASO DE CONTACTO CON LA PIEL (o el pelo): Quítese inmediatamente las prendas contaminadas. Aclárese la piel con agua o dúchese.
	CS	JE-LI NA KŮŽI (nebo ve vlasech): Okamžitě svlékněte/odložte kontaminované oblečení. Opláchněte kůži vodou/osprchujte.
	DA	VED KONTAKT MED HUDEN (eller håret): Tilsmudset tøj tages straks af/fjernes. Skyl/brus huden med vand.
	DE	BEI BERÜHRUNG MIT DER HAUT (oder dem Haar): Alle kontaminierten Kleidungsstücke sofort ausziehen. Haut mit Wasser abwaschen/duschen.

▼B

P303 + P361 + P353	Lingwa	
	ET	NAHALE (või juustele) SATTUMISE KORRAL: võtta viivitamata kõik saastunud rõivad seljast. Loputada nahka veega/loputada duši all.
	EL	ΣΕ ΠΕΡΙΠΤΩΣΗ ΕΠΑΦΗΣ ΜΕ ΤΟ ΔΕΡΜΑ (ή με τα μαλλιά): Αφαιρέστε αμέσως όλα τα μολυσμένα ενδύματα. Ξεπλύντε το δέρμα με νερό/στο ντους.
	EN	IF ON SKIN (or hair): Remove/Take off immediately all contaminated clothing. Rinse skin with water/shower.
	FR	EN CAS DE CONTACT AVEC LA PEAU (ou les cheveux): enlever immédiatement tous les vêtements contaminés. Rincer la peau à l'eau/ se doucher.
	GA	I gCÁS TADHAILL LEIS AN gCRAICEANN(nó le gruaig): Bain láithreach na héadaí truaillithe go léir. Sruthlaítear an craiceann le huisce/glac cithfholcadh.
▼M4	HR	U SLUČAJU DODIRA S KOŽOM (ili kosom): odmah ukloniti/skinuti svu zagađenu odjeću. Isprati kožu vodom/tuširanjem.
▼B	IT	IN CASO DI CONTATTO CON LA PELLE (o con i capelli): togliersi di dosso immediatamente tutti gli indumenti contaminati. Sciacquare la pelle/fare una doccia.
	LV	SASKARĒ AR ĀDU (vai matiem): noģērbt visu piesārņoto apģērbu. Noskalot ādu ar ūdeni/dušā.
	LT	JEI PATEKO ANT ODOS (arba plaukų): Nedelsdami nuvilkite/pašalinkite visus užterštus drabužius. Odą nuskalaukite vandeniu/čiurkšle.
	HU	BŐRREL (vagy hajjal) VALÓ ÉRINTKEZÉS ESETÉN: Az összes szennyezett ruhadarabot azonnal el kell távolítani/le kell vetni. A bőrt le kell öblíteni vízzel/zuhanyozás.
	MT	JEKK FUQ IL-ĠILDA (jew xagħar): Neħħi/ inża' minnufih l-ilbies kontaminat. Laħlaħ il-ġilda bl-ilma/bix-xawer.
	NL	BIJ CONTACT MET DE HUID (of het haar): verontreinigde kleding onmiddellijk uittrekken – huid met water afspoelen/afdouchen.
	PL	W PRZYPADKU DOSTANIA SIĘ NA SKÓRĘ (lub na włosy): Natychmiast usunąć/ zdjąć całą zanieczyszczoną odzież. Spłukać skórę pod strumieniem wody/prysznicem.
	PT	SE ENTRAR EM CONTACTO COM A PELE (ou o cabelo): despir/retirar imediatamente toda a roupa contaminada. Enxaguar a pele com água/tomar um duche.
	RO	ÎN CAZ DE CONTACT CU PIELEA (sau părul): scoateți imediat toată îmbrăcămintea contaminată. Clătiți pielea cu apă/faceți duș.
	SK	PRI KONTAKTE S POKOŽKOU (alebo vlasmi): Odstráňte/vyzlečte všetky kontaminované časti odevu. Pokožku ihneď opláchnite vodou/sprchou.

▼B

P303 + P361 + P353	Lingwa	
	SL	PRI STIKU S KOŽO (ali lasmi): takoj odstraniti/sleči vsa kontaminirana oblačila. Izprati kožo z vodo/prho.
	FI	JOS KEMIKAALIA JOUTUU IHOLLE (tai hiuksiin): Riisu saastunut vaatetus välittömästi. Huuhdo/suihkuta iho vedellä.
	SV	VID HUDKONTAKT (även håret): Ta omedelbart av alla nedstänkta kläder. Skölj huden med vatten/duscha.

P304 + P340	Lingwa	
	BG	ПРИ ВДИШВАНЕ: Изведи пострадалия на чист въздух и го постави в позиция, улесняваща дишането.
	ES	EN CASO DE INHALACIÓN: Transportar a la víctima al exterior y mantenerla en reposo en una posición confortable para respirar.
	CS	PŘI VDECHNUTÍ: Přeneste postiženého na čerstvý vzduch a ponechte jej v klidu v poloze vhodné pro pohodlné dýchání.
	DA	VED INDÅNDING: Flyt personen til et sted med frisk luft og sørg for, at vedkommende hviler i en stilling, som letter vejrtrækningen.
	DE	BEI EINATMEN: Die betroffene Person an die frische Luft bringen und in einer Position ruhigstellen, in der sie leicht atmet.
	ET	SISSEHINGAMISE KORRAL: toimetada kannatanu värske õhu kätte ja asetada mugavasse puhkeasendisse, mis võimaldab kergesti hingata.
	EL	ΣΕ ΠΕΡΙΠΤΩΣΗ ΕΙΣΠΝΟΗΣ: Μεταφέρετε τον παθόντα στον καθαρό αέρα και αφήστε τον να ξεκουραστεί σε στάση που διευκολύνει την αναπνοή.
	EN	IF INHALED: Remove victim to fresh air and keep at rest in a position comfortable for breathing.
	FR	EN CAS D'INHALATION: transporter la victime à l'extérieur et la maintenir au repos dans une position où elle peut respirer confortablement.
	GA	MÁ IONÁLAÍTEAR, tabhair amach faoin aer an duine agus coimeád socair é, i suíomh ina mbeidh sé in ann análú.
▼M4	HR	AKO SE UDIŠE: premjestiti unesrećenog na svježi zrak, umiriti ga i postaviti u položaj koji olakšava disanje.
▼B	IT	IN CASO DI INALAZIONE: trasportare l'infortunato all'aria aperta e mantenerlo a riposo in posizione che favorisca la respirazione.
	LV	IEELPOŠANAS GADĪJUMĀ: izvest cietušo svaigā gaisā un turēt miera stāvoklī, lai būtu ērti elpot.

▼B

P304 + P340	Lingwa	
	LT	ĮKVĖPUS: Išneškite nukentėjusįjį į gryną orą ir patogiai paguldykite, kad galėtų laisvai kvėpuoti.
	HU	BELÉLEGZÉS ESETÉN: Az érintett személyt friss levegőre kell vinni és olyan nyugalmi testhelyzetbe kell helyezni, hogy könnyen tudjon lélegezni.
	MT	JEKK JITTIEĦED FIN-NIFS: Esponi lill-vittma għall-arja friska u żommha mistrieħa f'pożizzjoni komda biex tkun tista' tieħu n-nifs.
	NL	NA INADEMING: het slachtoffer in de frisse lucht brengen en laten rusten in een houding die het ademen vergemakkelijkt.
	PL	W PRZYPADKU DOSTANIA SIĘ DO DRÓG ODDECHOWYCH: wyprowadzić lub wynieść poszkodowanego na świeże powietrze i zapewnić mu warunki do odpoczynku w pozycji umożliwiającej swobodne oddychanie.
	PT	EM CASO DE INALAÇÃO: retirar a vítima para uma zona ao ar livre e mantê-la em repouso numa posição que não dificulte a respiração.
	RO	ÎN CAZ DE INHALARE: transportați victima în aer liber și mențineți-o în stare de repaus într-o poziție confortabilă pentru respirație.
	SK	PO VDÝCHNUTÍ: Presuňte postihnutého na čerstvý vzduch a nechajte ho oddychovať v polohe, ktorá mu umožní pohodlné dýchanie.
	SL	PRI VDIHAVANJU: prizadeto osebo prenesti na svež zrak in jo pustiti počivati v položaju, ki olajša dihanje.
	FI	JOS KEMIKAALIA ON HENGITETTY: Siirrä uhri raittiiseen ilmaan ja pidä lepoasennossa, jossa on helppo hengittää.
	SV	VID INANDNING: Flytta offret till frisk luft och se till att han eller hon vilar i en ställning som gör det lättare att andas.

P304 + P341	Lingwa	
	BG	ПРИ ВДИШВАНЕ: При затруднено дишане изведи пострадалия на чист въздух и го постави в позиция, улесняваща дишането.
	ES	EN CASO DE INHALACIÓN: Si respira con dificultad, transportar a la víctima al exterior y mantenerla en reposo en una posición confortable para respirar.
	CS	PŘI VDECHNUTÍ: Při obtížném dýchání přeneste postiženého na čerstvý vzduch a ponechte jej v klidu v poloze vhodné pro pohodlné dýchání.
	DA	VED INDÅNDING: Ved vejrtrækningsbesvær: Flyt personen til et sted med frisk luft og sørg for, at vedkommende hviler i en stilling, som letter vejrtrækningen.
	DE	BEI EINATMEN: Bei Atembeschwerden die betroffene Person bei Atembeschwerden an die frische Luft bringen und in einer Position ruhigstellen, in der sie leicht atmet.

▼B

P304 + P341	Lingwa	
	ET	SISSEHINGAMISE KORRAL: hingamisraskuste korral toimetada kannatanu värske õhu kätte ja asetada mugavasse puhkeasendisse, mis võimaldab kergesti hingata.
	EL	ΣΕ ΠΕΡΙΠΤΩΣΗ ΕΙΣΠΝΟΗΣ: Εάν ο παθών έχει δύσπνοια, μεταφέρετέ τον στον καθαρό αέρα και αφήστε τον να ξεκουραστεί σε στάση που διευκολύνει την αναπνοή.
	EN	IF INHALED: If breathing is difficult, remove victim to fresh air and keep at rest in a position comfortable for breathing.
	FR	EN CAS D'INHALATION: s'il y a difficulté à respirer, transporter la victime à l'extérieur et la maintenir au repos dans une position où elle peut respirer confortablement.
	GA	MÁ THÉANN AN TÁIRGE SEO LE hANÁIL DUINE, tabhair amach faoin aer an duine agus coimeád socair é, i riocht ina bhféadfaidh sé anáil a tharraingt go réidh.
▼M4	HR	AKO SE UDIŠE: u slučaju otežanog disanja premjestiti unesrećenog na svježi zrak, umiriti ga i postaviti u položaj koji olakšava disanje.
▼B	IT	IN CASO DI INALAZIONE: se la respirazione è difficile, trasportare l'infortunato all'aria aperta e mantenerlo a riposo in posizione che favorisca la respirazione.
	LV	IEELPOŠANAS GADĪJUMĀ: ja elpošana ir apgrūtināta, izvest cietušo svaigā gaisā un turēt miera stāvoklī, lai būtu ērti elpot.
	LT	ĮKVĖPUS: Jeigu sunku kvėpuoti, išneškite nukentėjusįjį į gryną orą ir patogiai paguldykite, kad galėtų laisvai kvėpuoti.
	HU	BELÉLEGZÉS ESETÉN: Légzési nehézségek esetén az érintett személyt friss levegőre kell vinni és olyan nyugalmi testhelyzetbe kell helyezni, hogy könnyen tudjon lélegezni.
	MT	JEKK JITTIEĦED FIN-NIFS: Jekk in-nifs ikun diffiċli, esponi lill-vittma għall-arja friska u żommha mistrieħa f'pożizzjoni komda biex tkun tista' tieħu n-nifs.
	NL	NA INADEMING: bij ademhalingsmoeilijkheden het slachtoffer in de frisse lucht brengen en laten rusten in een houding die het ademen vergemakkelijkt.
	PL	W PRZYPADKU DOSTANIA SIĘ DO DRÓG ODDECHOWYCH: jeżeli wystąpią trudności z oddychaniem, wyprowadzić lub wynieść poszkodowanego na świeże powietrze i zapewnić mu warunki do odpoczynku w pozycji umożliwiającej swobodne oddychanie.
	PT	EM CASO DE INALAÇÃO: em caso de dificuldade respiratória, retirar a vítima para uma zona ao ar livre e mantê-la em repouso numa posição que não dificulte a respiração.
	RO	ÎN CAZ DE INHALARE: dacă respirația este dificilă, transportați victima în aer liber și mențineți-o în stare de repaus într-o poziție confortabilă pentru respirație.

▼B

P304 + P341	Lingwa	
	SK	PO VDÝCHNUTÍ: Ak nastanú ťažkosti s dýchaním, presuňte postihnutého na čerstvý vzduch a nechajte ho oddychovať v polohe, ktorá mu umožní pohodlné dýchanie.
	SL	PRI VDIHAVANJU: prizadeto osebo pri oteženem dihanju prenesti na svež zrak in jo pustiti počivati v položaju, ki olajša dihanje.
	FI	JOS KEMIKAALIA ON HENGITETTY: Jos hengitysvaikeuksia, siirrä uhri raittiiseen ilmaan ja pidä lepoasennossa, jossa on helppo hengittää.
	SV	VID INANDNING: Vid andningssvårigheter, flytta offret till frisk luft och se till att han eller hon vilar i en ställning som gör det lättare att andas.

P305 + P351 + P338	Lingwa	
	BG	ПРИ ПОПАДАНЕ В ОЧИТЕ: Промивай внимателно с вода в продължение на няколко минути. Свали контактните лещи, ако има такива и доколкото това е възможно. Продължавай да промиваш.
	ES	EN CASO DE CONTACTO CON LOS OJOS: Aclarar cuidadosamente con agua durante varios minutos. Quitar las lentes de contacto, si lleva y resulta fácil. Seguir aclarando.
	CS	JE-LI V OČÍCH: Několik minut opatrně vyplachujte vodou. Vyjměte kontaktní čočky, jsou-li nasazeny a pokud je lze vyjmout snadno. Pokračujte ve vyplachování.
	DA	VED KONTAKT MED ØJNENE: Skyl forsigtigt med vand i flere minutter. Fjern eventuelle kontaktlinser, hvis dette kan gøres let. Fortsæt skylning.
	DE	BEI BERÜHRUNG MIT DEN AUGEN: Einige Minuten lang behutsam mit Wasser ausspülen. Eventuell. vorhandene Kontaktlinsen nach Möglichkeit entfernen. Weiter ausspülen.
	ET	SILMA SATTUMISE KORRAL: loputada mitme minuti jooksul ettevaatlikult veega. Eemaldada kontaktläätsed, kui neid kasutatakse ja kui neid on kerge eemaldada. Loputada veel kord.
	EL	ΣΕ ΠΕΡΙΠΤΩΣΗ ΕΠΑΦΗΣ ΜΕ ΤΑ ΜΑΤΙΑ: Ξεπλύντε προσεκτικά με νερό για αρκετά λεπτά. Εάν υπάρχουν φακοί επαφής, αφαιρέστε τους, εφόσον είναι εύκολο. Συνεχίστε να ξεπλένετε.
	EN	IF IN EYES: Rinse cautiously with water for several minutes. Remove contact lenses, if present and easy to do. Continue rinsing.
	FR	EN CAS DE CONTACT AVEC LES YEUX: rincer avec précaution à l'eau pendant plusieurs minutes. Enlever les lentilles de contact si la victime en porte et si elles peuvent être facilement enlevées. Continuer à rincer.
	GA	I gCÁS TADHAILL LEIS NA SÚILE: Sruthlaigh go cúramach le huisce ar feadh roinnt nóiméad. Tóg amach na tadhall-lionsaí, más ann dóibh agus más furasta. Lean den sruthlú.

▼B

P305 + P351 + P338	Lingwa	
▼M4	HR	U SLUČAJU DODIRA S OČIMA: oprezno ispirati vodom nekoliko minuta. Ukloniti kontaktne leće ukoliko ih nosite i ako se one lako uklanjaju. Nastaviti ispiranje.
▼B	IT	IN CASO DI CONTATTO CON GLI OCCHI: sciacquare accuratamente per parecchi minuti. Togliere le eventuali lenti a contatto se è agevole farlo. Continuare a sciacquare.
	LV	SASKARĒ AR ACĪM: uzmanīgi izskalot ar ūdeni vairākas minūtes. Izņemt kontaktlēcas, ja tās ir ievietotas un ja to ir viegli izdarīt. Turpināt skalot.
	LT	JEI PATEKO Į AKIS: Kelias minutes atsargiai skalaukite. Išimkite kontaktinius lęšius, jeigu yra ir jeigu lengvai galima tai padaryti. Skalaukite toliau.
	HU	SZEMBE KERÜLÉS esetén: Több percig tartó óvatos öblítés vízzel. Adott esetben a kontaktlencsék eltávolítása, ha könnyen megoldható. Az öblítés folytatása.
	MT	JEKK JIDĦOL FL-GĦAJNEJN: Laħlaħ b'attenzjoni bl-ilma għal diversi minuti. Neħħi l-lentijiet tal-kuntatt, jekk ikun hemm u jkunu faċli biex tneħħihom. Kompli laħlaħ.
	NL	BIJ CONTACT MET DE OGEN: voorzichtig afspoelen met water gedurende een aantal minuten; contactlenzen verwijderen, indien mogelijk; blijven spoelen.
	PL	W PRZYPADKU DOSTANIA SIĘ DO OCZU: Ostrożnie płukać wodą przez kilka minut. Wyjąć soczewki kontaktowe, jeżeli są i można je łatwo usunąć. Nadal płukać.
	PT	SE ENTRAR EM CONTACTO COM OS OLHOS: enxaguar cuidadosamente com água durante vários minutos. Se usar lentes de contacto, retire-as, se tal lhe for possível. Continuar a enxaguar.
	RO	ÎN CAZ DE CONTACT CU OCHII: clătiți cu atenție cu apă timp de mai multe minute. Scoateți lentilele de contact, dacă este cazul și dacă acest lucru se poate face cu ușurință. Continuați să clătiți.
	SK	PO ZASIAHNUTÍ OČÍ: Niekoľko minút ich opatrne vyplachujte vodou. Ak sa používajú kontaktné šošovky a ak je to možné, odstráňte ich. Pokračujte vo vyplachovaní.
	SL	PRI STIKU Z OČMI: previdno izpirati z vodo nekaj minut. Odstranite kontaktne leče, če jih imate in če to lahko storite brez težav. Nadaljevati izpiranje.
	FI	JOS KEMIKAALIA JOUTUU SILMIIN: Huuhdo huolellisesti vedellä usean minuutin ajan. Poista piilolinssit, jos sen voi tehdä helposti. Jatka huuhtomista.
	SV	VID KONTAKT MED ÖGONEN: Skölj försiktigt med vatten i flera minuter. Ta ur eventuella kontaktlinser om det går lätt. Fortsätt att skölja.

▼B

P306 + P360	Lingwa	
	BG	ПРИ ПОПАДАНЕ ВЪРХУ ОБЛЕКЛОТО: незабавно облей замърсено облекло и кожата обилно с вода, преди да свалиш дрехите.
	ES	EN CASO DE CONTACTO CON LA ROPA: Aclare inmediatamente con agua abundante las prendas y la piel contaminadas antes de quitarse la ropa.
	CS	JE-LI NA ODĚVU: Před svlečením opláchněte okamžitě kontaminovaný oděv a kůži velkým množstvím vody.
	DA	VED KONTAKT MED TØJET: Skyl omgående tilsmudset tøj og hud med rigeligt vand, før tøjet fjernes.
	DE	BEI BERÜHRUNG MIT DER KLEIDUNG: Vor Ablegen der Kleidung kontaminierte Kleidung und Haut sofort mit viel Wasser abwaschen.
	ET	RÕIVASTELE SATTUMISE KORRAL: saastunud rõivad ja nahk loputada viivitamata rohke veega ning alles seejärel rõivad eemaldada.
	EL	ΣΕ ΠΕΡΙΠΤΩΣΗ ΕΠΑΦΗΣ ΜΕ ΤΑ ΡΟΥΧΑ: Ξεπλύντε αμέσως τα μολυσμένα ρούχα και την επιδερμίδα με άφθονο νερό πριν αφαιρέσετε τα ρούχα.
	EN	IF ON CLOTHING: rinse immediately contaminated clothing and skin with plenty of water before removing clothes.
	FR	EN CAS DE CONTACT AVEC LES VÊTEMENTS: rincer immédiatement et abondamment avec de l'eau les vêtements contaminés et la peau avant d'enlever les vêtements.
	GA	I gCÁS TADHAILL LE hÉADAÍ: sruthlaítear éadaí agus craiceann truaillithe láithreach le neart uisce roimh na héadaí a bhaint.
▼M4	HR	U SLUČAJU DODIRA S ODJEĆOM: odmah isprati zagađenu odjeću i kožu velikom količinom vode prije uklanjanja odjeće.
▼B	IT	IN CASO DI CONTATTO CON GLI INDUMENTI: sciacquare immediatamente e abbondantemente gli indumenti contaminati e la pelle prima di togliersi gli indumenti.
	LV	SASKARĒ AR APĢĒRBU: nekavējoties izskalot piesārņoto apģērbu un ādu ar lielu daudzumu ūdeni, pirms apģērba novilkšanas.
	LT	JEI PATEKO ANT DRABUŽIŲ: Prieš nuvilkdami užterštus drabužius, nedelsdami juos ir odą nuplaukite pildami daug vandens.
	HU	RUHÁRA KERÜLÉS ESETÉN: A ruhák levetése előtt a szennyezett ruházatot és a bőrt bő vízzel azonnal le kell öblíteni.
	MT	JEKK FUQ L-ILBIES: laħlaħ mall-ewwel l-ilbies ikkontaminat u l-ġilda b'ħafna ilma qabel ma tneħħi l-ilbies.

▼B

P306 + P360	Lingwa	
	NL	NA MORSEN OP KLEDING: verontreinigde kleding en huid onmiddellijk met veel water afspoelen en pas daarna kleding uittrekken.
	PL	W PRZYPADKU DOSTANIA SIĘ NA ODZIEŻ: natychmiast spłukać zanieczyszczoną odzież i skórę dużą ilością wody przed zdjęciem odzieży.
	PT	SE ENTRAR EM CONTACTO COM A ROUPA: enxaguar imediatamente com muita água a roupa e a pele contaminadas antes de se despir.
	RO	ÎN CAZ DE CONTACT CU ÎMBRĂCĂMINTEA: clătiți imediat îmbrăcămintea contaminată și pielea cu multă apă înainte de scoaterea îmbrăcămintei.
	SK	PRI KONTAKTE S ODEVOM: kontaminovaný odev a pokožku opláchnite veľkým množstvom vody a potom odev odstráňte.
	SL	PRI STIKU Z OBLAČILI: takoj izprati kontaminirana oblačila in kožo z veliko vode pred odstranitvijo oblačil.
	FI	JOS KEMIKAALIA JOUTUU VAATTEISIIN: Huuhdo saastunut vaatetus ja iho välittömästi runsaalla vedellä ennen vaatetuksen riisumista.
	SV	OM DET KOMMER PÅ KLÄDERNA: Skölj omedelbart nedstänkta kläder och hud med mycket vatten innan du tar av dig kläderna.

P307 + P311	Lingwa	
	BG	ПРИ експозиция: Обади се в ТОКСИКОЛОГИЧЕН ЦЕНТЪР или на доктор/лекар.
	ES	EN CASO DE exposición: Llame a un CENTRO ANTIVENENO o a un médico.
	CS	PŘI expozici: Volejte TOXIKOLOGICKÉ INFORMAČNÍ STŘEDISKO nebo lékaře.
	DA	VED eksponering: Ring til en GIFTLINJE eller en læge.
	DE	BEI Exposition: GIFTINFORMATIONSZENTRUM oder Arzt anrufen.
	ET	Kokkupuute korral: võtta ühendust MÜRGISTUSKESKUSE või arstiga.
	EL	ΣΕ ΠΕΡΙΠΤΩΣΗ έκθεσης: Καλέστε το ΚΕΝΤΡΟ ΔΗΛΗΤΗΡΙΑΣΕΩΝ ή ένα γιατρό.
	EN	IF exposed: Call a POISON CENTER or doctor/physician.
	FR	EN CAS d'exposition: appeler un CENTRE ANTIPOISON ou un médecin.
	GA	I gCÁS nochta: Cuir glao ar IONAD NIMHE nó ar dhoctúir/lia.
▼M4	HR	U SLUČAJU izloženosti: nazvati CENTAR ZA KONTROLU OTROVANJA ili liječnika.

▼B

P307 + P311	Lingwa	
	IT	IN CASO di esposizione, contattare un CENTRO ANTIVELENI o un medico.
	LV	Ja ir saskarē: Sazināties ar SAINDĒŠANĀS CENTRU vai ārstu.
	LT	Jeigu daromas poveikis: Skambinkite į APSINUODIJIMŲ KONTROLĖS IR INFORMACIJOS BIURĄ arba kvieskite gydytoją.
	HU	Expozíció esetén: forduljon TOXIKOLÓGIAI KÖZPONTHOZ vagy orvoshoz.
	MT	Jekk espost: Ikkuntattja ĊENTRU TA' L-AVVELENAMENT jew tabib.
	NL	NA blootstelling: een ANTIGIFCENTRUM of een arts raadplegen.
	PL	W przypadku narażenia: Skontaktować się z OŚRODKIEM ZATRUĆ lub z lekarzem.
	PT	EM CASO DE exposição: contacte um CENTRO DE INFORMAÇÃO ANTIVENENOS ou um médico.
	RO	ÎN CAZ DE expunere: sunați la un CENTRU PENTRU OTRĂVIRI sau un medic.
	SK	Po expozícii: volajte TOXIKOLOGICKÉ CENTRUM alebo lekára.
	SL	PRI izpostavljenosti: pokličite CENTER ZA ZASTRUPITVE ali zdravnika.
	FI	Altistumisen tapahduttua: Ota yhteys MYRKYTYSTIETOKESKUKSEEN tai lääkäriin.
	SV	Om du exponerats: Kontakta GIFTINFORMATIONSCENTRAL eller läkare.

P308 + P313	Lingwa	
	BG	ПРИ явна или предполагаема експозиция: Потърси медицински съвет/помощ.
	ES	EN CASO DE exposición manifiesta o presunta: Consulte a un médico.
	CS	PŘI expozici nebo v případě obav: Vyhledejte lékařskou pomoc/ošetření.
	DA	VED eksponering eller mistanke om eksponering: Søg lægehjælp.
	DE	BEI Exposition oder Verdacht: Ärztlichen Rat einholen/ärztliche Hilfe hinzuziehen.
	ET	Kokkupuute või kokkupuutekahtluse korral: pöörduda arsti poole.
	EL	ΣΕ ΠΕΡΙΠΤΩΣΗ έκθεσης ή πιθανότητας έκθεσης: Συμβουλευθείτε/Επισκεφθείτε γιατρό.
	EN	IF exposed or concerned: Get medical advice/attention.
	FR	EN CAS d'exposition certaine ou suspectée: consulter un médecin.
	GA	I gCÀS nochta nó má mheastar a bheith nochtaithe: Faigh comhairle/cúram liachta.

▼B

P308 + P313	Lingwa	
▼M4	HR	U SLUČAJU izloženosti ili sumnje na izloženost: zatražiti savjet/pomoć liječnika.
▼B	IT	IN CASO di esposizione o di possibile esposizione, consultare un medico.
	LV	Ja nokļūst saskarē vai saistīts ar to: lūdziet mediķu palīdzību.
	LT	Jeigu daromas arba numanomas poveikis: kreipkitės į gydytoją.
	HU	Expozíció vagy annak gyanúja esetén: kérjen orvosi ellátást.
	MT	Jekk espost jew konċernat: Ikkonsulta tabib.
	NL	NA (mogelijke) blootstelling: een arts raadplegen.
	PL	W przypadku narażenia lub styczności: Zasięgnąć porady/zgłosić się pod opiekę lekarza.
	PT	EM CASO DE exposição ou suspeita de exposição: consulte um médico.
	RO	ÎN CAZ DE expunere sau expunere suspectată: consultați medicul.
	SK	Po expozícii alebo podozrení z nej: Vyhľadajte lekársku pomoc/starostlivosť.
	SL	PRI izpostavljenosti ali sumu izpostavljenosti: poiščite zdravniško pomoč/oskrbo.
	FI	Altistumisen tapahduttua tai jos epäillään altistumista: Hakeudu lääkäriin.
	SV	Om du exponerats eller utsätts på annat sätt: Sök läkarvård.

P309 + P311	Lingwa	
	BG	ПРИ експозиция или ако се почувстваш зле: Обади се в ТОКСИКОЛОГИЧЕН ЦЕНТЪР или на доктор/лекар.
	ES	EN CASO DE exposición o si se encuentra mal: Llame a un CENTRO ANTIVENENO o a un médico.
	CS	PŘI expozici nebo necítíte-li se dobře: Volejte TOXIKOLOGICKÉ INFORMAČNÍ STŘEDISKO nebo lékaře.
	DA	VED eksponering eller ubehag: Ring til en GIFTLINJE eller en læge.
	DE	BEI Exposition oder Unwohlsein: GIFTINFORMATIONSZENTRUM oder Arzt anrufen.
	ET	Kokkupuute või halva enesetunde korral: võtta ühendust MÜRGISTUSKESKUSE või arstiga.
	EL	ΣΕ ΠΕΡΙΠΤΩΣΗ έκθεσης ή αδιαθεσίας: Καλέστε το ΚΕΝΤΡΟ ΔΗΛΗΤΗΡΙΑΣΕΩΝ ή ένα γιατρό.

▼B

P309 + P311	Lingwa	
	EN	IF exposed or if you feel unwell: Call a POISON CENTER or doctor/physician.
	FR	EN CAS d'exposition ou de malaise: appeler un CENTRE ANTIPOISON ou un médecin.
	GA	I gCÀS nochta nó má bhraitear tinn: Cuir glao ar IONAD NIMHE nó ar dhoctúir/lia.
▼M4	HR	U SLUČAJU izloženosti ili zdravstvenih tegoba: nazvati CENTAR ZA KONTROLU OTROVANJA ili liječnika.
▼B	IT	IN CASO di esposizione o di malessere, contattare un CENTRO ANTIVELENI o un medico.
	LV	Ja nokļūst saskarē vai jums ir slikta pašsajūta: sazinieties ar SAINDĒŠANĀS CENTRU vai ārstu.
	LT	Jeigu daromas poveikis arba pablogėjo savijauta: Skambinkite į APSINUODIJIMŲ KONTROLĖS IR INFORMACIJOS BIURĄ arba kvieskite gydytoją.
	HU	Expozíció vagy rosszullét esetén: forduljon TOXIKOLÓGIAI KÖZPONTHOZ vagy orvoshoz.
	MT	JEKK espost jew ħossok ma tiflaħx: Ikkuntattja ĊENTRU TA' L-AVVELENAMENT jew tabib.
	NL	NA blootstelling of bij onwel voelen: een ANTIGIFCENTRUM of een arts raadplegen.
	PL	W przypadku narażenia lub złego samopoczucia: Skontaktować się z OŚRODKIEM ZATRUĆ lub z lekarzem.
	PT	EM CASO DE exposição ou de indisposição: contacte um CENTRO DE INFORMAÇÃO ANTIVENENOS ou um médico.
	RO	ÎN CAZ DE expunere sau dacă nu vă simțiți bine: sunați la un CENTRU PENTRU OTRĂVIRI sau un medic.
	SK	Po expozícii alebo pri zdravotných problémoch: volajte TOXIKOLOGICKÉ CENTRUM alebo lekára.
	SL	PRI izpostavljenosti ali slabem počutju: pokličite CENTER ZA ZASTRUPITVE ali zdravnika.
	FI	Altistumisen tapahduttua tai jos ilmenee pahoinvointia: Ota yhteys MYRKYTYSTIETOSKESKUKSEEN tai lääkäriin.
	SV	Om du exponerats eller om du känner dig dålig: Kontakta GIFTINFORMATIONSCENTRAL eller läkare.

P332 + P313	Lingwa	
	BG	При поява на кожно дразнене: Потърси медицински съвет/помощ.
	ES	En caso de irritación cutánea: Consulte a un médico.

▼B

P332 + P313	Lingwa	
	CS	Dojde-li k podráždění kůže: Vyhledejte lékařskou pomoc/ošetření.
	DA	Ved hudirritation: Søg lægehjælp.
	DE	Bei Hautreizung: Ärztlichen Rat einholen/ärztliche Hilfe hinzuziehen.
	ET	Nahaärrituse korral: pöörduda arsti poole.
	EL	Εάν παρατηρηθεί ερεθισμός του δέρματος: Συμβουλευθείτε/Επισκεφθείτε γιατρό.
	EN	If skin irritation occurs: Get medical advice/attention.
	FR	En cas d'irritation cutanée: consulter un médecin.
	GA	I gcás greannú cnis: Faigh comhairle/cúram liachta.
▼M4	HR	U slučaju nadražaja kože: zatražiti savjet/pomoć liječnika.
▼B	IT	In caso di irritazione della pelle: consultare un medico.
	LV	Ja rodas ādas iekaisums: lūdziet mediķu palīdzību.
	LT	Jeigu sudirginama oda: kreipkitės į gydytoją.
	HU	Bőrirritáció esetén: forduljon orvoshoz.
	MT	Jekk ikun hemm irritazzjoni tal-ġilda: Ikkonsulta tabib.
	NL	Bij huidirritatie: een arts raadplegen.
	PL	W przypadku wystąpienia podrażnienia skóry: Zasięgnąć porady/zgłosić się pod opiekę lekarza.
	PT	Em caso de irritação cutânea: consulte um médico.
	RO	În caz de iritare a pielii: consultați medicul.
	SK	Ak sa objaví podráždenie pokožky, vyhľadajte lekársku pomoc/starostlivosť.
	SL	Če nastopi draženje kože: poiščite zdravniško pomoč/oskrbo.
	FI	Jos ilmenee ihoärsytystä: Hakeudu lääkäriin.
	SV	Vid hudirritation: Sök läkarvård.

P333 + P313	Lingwa	
	BG	При поява на кожно дразнене или обрив на кожата: Потърси медицински съвет/помощ.
	ES	En caso de irritación cutánea o sarpullido: Consulte a un médico.
	CS	Dojde-li k podráždění kůže nebo objeví-li se vyrážka: Vyhledejte lékařskou pomoc/ošetření.
	DA	Ved hudirritation eller udslet: Søg lægehjælp.

▼B

P333 + P313	Lingwa	
	DE	Bei Hautreizung oder -ausschlag: Ärztlichen Rat einholen/ärztliche Hilfe hinzuziehen.
	ET	Nahaärrituse või lööbe korral: pöörduda arsti poole.
	EL	Εάν παρατηρηθεί ερεθισμός του δέρματος ή εμφανιστεί εξάνθημα: Συμβουλευθείτε/Επισκεφθείτε γιατρό.
	EN	If skin irritation or rash occurs: Get medical advice/attention.
	FR	En cas d'irritation ou d'éruption cutanée: consulter un médecin.
	GA	Má tharlaíonn greannú nó gríos craicinn: Faigh comhairle/cúram liachta.
▼M4	HR	U slučaju nadražaja ili osipa na koži: zatražiti savjet/pomoć liječnika.
▼B	IT	In caso di irritazione o eruzione della pelle: consultare un medico.
	LV	Ja rodas ādas iekaisums vai izsitumi: lūdziet mediķu palīdzību.
	LT	Jeigu sudirginama oda arba ją išberia: kreipkitės į gydytoją.
	HU	Bőrirritáció vagy kiütések megjelenése esetén: forduljon orvoshoz.
	MT	Jekk ikun hemm irritazzjoni jew raxx tal-ġilda: Ikkonsulta tabib.
	NL	Bij huidirritatie of uitslag: een arts raadplegen.
	PL	W przypadku wystąpienia podrażnienia skóry lub wysypki: Zasięgnąć porady/zgłosić się pod opiekę lekarza.
	PT	Em caso de irritação ou erupção cutânea: consulte um médico.
	RO	În caz de iritare a pielii sau de erupție cutanată: consultați medicul.
	SK	Ak sa prejaví podráždenie pokožky alebo sa vytvoria vyrážky: vyhľadajte lekársku pomoc/starostlivosť.
	SL	Če nastopi draženje kože ali se pojavi izpuščaj: poiščite zdravniško pomoč/oskrbo.
	FI	Jos ilmenee ihoärsytystä tai ihottumaa: Hakeudu lääkäriin.
	SV	Vid hudirritation eller utslag: Sök läkarvård.

P335 + P334	Lingwa	
	BG	Отстрани посипаните частици от кожата. Потопи в студена вода/сложи мокри компреси.
	ES	Sacudir las partículas que se le hayan depositado en la piel. Sumergir en agua fresca/aplicar compresas húmedas.

▼B

P335 + P334	Lingwa	
	CS	Volné částice odstraňte z kůže kartáčem. Ponořte do studené vody/zabalte do studeného obkladu.
	DA	Børst løse partikler bort fra huden. Skyl under koldt vand/anvend våde omslag.
	DE	Lose Partikel von der Haut abbürsten. In kaltes Wasser tauchen/ nassen Verband anlegen.
	ET	Pühkida lahtised osakesed nahalt maha. Hoida jahedas vees / panna peale niiske kompress.
	EL	Αφαιρέστε προσεκτικά τα σωματίδια που έχουν μείνει στο δέρμα. Πλύντε με άφθονο δροσερό νερό/τυλίξτε με βρεγμένους επιδέσμους.
	EN	Brush off loose particles from skin. Immerse in cool water/wrap in wet bandages.
	FR	Enlever les particules déposées sur la peau. Immerger dans l'eau fraîche/poser une compresse humide.
	GA	Scuab cáithníní scaoilte den chraiceann. Tum in uisce fhionnuar/cuir bréid fliuch air.
▼M4	HR	Izmesti zaostale čestice s kože. Uroniti u hladnu vodu/omotati vlažnim zavojem.
▼B	IT	Rimuovere dalla pelle le particelle. Immergere in acqua fredda/avvolgere con un bendaggio umido.
	LV	Noberziet brīvās daļiņas no ādas. Iegremdējiet vēsā ūdenī/ietiniet mitros pārsējos.
	LT	Neprilipusias dalelytes nuvalykite nuo odos. Įmerkite į vėsų vandenį/apibintuokite šlapiais tvarsčiais.
	HU	A bőrre tapadó szemcséket óvatosan le kell kefélni. Hideg vízzel/nedves kötéssel kell hűteni.
	MT	Farfar il-frak mhux imwaħħal minn mal-ġilda. Daħħal fl-ilma frisk/kebbeb f'faxex imxarrbin.
	NL	Losse deeltjes van de huid afvegen. In koud water onderdompelen/nat verband aanbrengen.
	PL	Strzepnąć pojedyncze drobiny ze skóry. Zanurzyć w zimnej wodzie/owinąć mokrym bandażem.
	PT	Sacudir da pele as partículas soltas. Mergulhar em água fria/aplicar compressas húmidas.
	RO	Îndepărtați cu atenție de pe piele particulele care nu sunt fixate . Clătiți cu apă rece/acoperiți cu o compresă umedă.
	SK	Z pokožky oprášte sypké čiastočky. Ponorte do studenej vody/obviažte mokrými obväzmi.
	SL	S krtačo odstraniti razsute delce s kože. Potopiti v hladno vodo/zaviti v mokre povoje.
	FI	Poista irtohiukkaset iholta. Upota kylmään veteen/kääri märkiin siteisiin.
	SV	Borsta bort lösa partiklar från huden. Skölj under kallt vatten/använd våta omslag.

▼B

P337 + P313	Lingwa	
	BG	При продължително дразнене на очите: Потърси медицински съвет/помощ.
	ES	Si persiste la irritación ocular: Consulte a un médico.
	CS	Přetrvává-li podráždění očí: Vyhledejte lékařskou pomoc/ošetření.
	DA	Ved vedvarende øjenirritation: Søg lægehjælp.
	DE	Bei anhaltender Augenreizung: Ärztlichen Rat einholen/ärztliche Hilfe hinzuziehen.
	ET	Kui silmade ärritus ei möödu: pöörduda arsti poole.
	EL	Εάν δεν υποχωρεί ο οφθαλμικός ερεθισμός: Συμβουλευθείτε/Επισκεφθείτε γιατρό.
	EN	If eye irritation persists: Get medical advice/ attention.
	FR	Si l'irritation oculaire persiste: consulter un médecin.
	GA	Má mhaireann an greannú súile: Faigh comhairle/cúram liachta.
▼M4	HR	Ako nadražaj oka ne prestaje: zatražiti savjet/ pomoć liječnika.
▼B	IT	Se l'irritazione degli occhi persiste, consultare un medico.
	LV	Ja acu iekaisums nepāriet: lūdziet mediķu palīdzību.
	LT	Jei akių dirginimas nesiliauja: kreipkitės į gydytoją.
	HU	Ha a szemirritáció nem múlik el: forduljon orvoshoz.
	MT	Jekk l-irritazzjoni ta' l-għajnejn tippersisti: Ikkonsulta tabib.
	NL	Bij aanhoudende oogirritatie: een arts raadplegen.
	PL	W przypadku utrzymywania się podrażnienia oczu: Zasięgnąć porady/zgłosić się pod opiekę lekarza.
	PT	Caso a irritação ocular persista: consulte um médico.
	RO	Dacă iritarea ochilor persistă: consultați medicul.
	SK	Ak podráždenie očí pretrváva: vyhľadajte lekársku pomoc/starostlivosť.
	SL	Če draženje oči ne preneha: poiščite zdravniško pomoč/oskrbo.
	FI	Jos silmä-ärsytys jatkuu: Hakeudu lääkäriin.
	SV	Om ögonirritation kvarstår: Sök läkarvård.

▼B

P342 + P311	Lingwa	
	BG	При симптоми на затруднено дишане: Обади се в ТОКСИКОЛОГИЧЕН ЦЕНТЪР или на доктор/лекар.
	ES	En caso de síntomas respiratorios: Llame a un CENTRO ANTIVENENO o a un médico.
	CS	Při respiračních symptomech: Volejte TOXIKOLOGICKÉ INFORMAČNÍ STŘEDISKO nebo lékaře.
	DA	Ved luftvejssymptomer: Ring til en GIFTLINJE eller en læge.
	DE	Bei Symptomen der Atemwege: GIFTINFORMATIONSZENTRUM oder Arzt anrufen.
	ET	Hingamisteede probleemide ilmnemise korral: võtta ühendust MÜRGISTUSKESKUSE või arstiga.
	EL	Εάν παρουσιάζονται αναπνευστικά συμπτώματα: Καλέστε το ΚΕΝΤΡΟ ΔΗΛΗΤΗΡΙΑΣΕΩΝ ή ένα γιατρό.
	EN	If experiencing respiratory symptoms: Call a POISON CENTER or doctor/physician.
	FR	En cas de symptômes respiratoires: appeler un CENTRE ANTIPOISON ou un médecin.
	GA	I gcás siomtóm riospráide: Cuir glao ar IONAD NIMHE nó ar dhoctúir/lia.
▼M4	HR	Pri otežanom disanju: nazvati CENTAR ZA KONTROLU OTROVANJA ili liječnika.
▼B	IT	In caso di sintomi respiratori: contattare un CENTRO ANTIVELENI o un medico.
	LV	Ja rodas elpas trūkuma simptomi: sazinieties ar SAINDĒŠANĀS CENTRU vai ārstu.
	LT	Jeigu pasireiškia kvėpavimo takų ligų simptomai: skambinkite į APSINUODIJIMŲ KONTROLĖS IR INFORMACIJOS BIURĄ arba kvieskite gydytoją.
	HU	Légzési tünetek esetén: forduljon TOXIKOLÓGIAI KÖZPONTHOZ vagy orvoshoz.
	MT	Jekk ikollok sintomi respiratorji: Ikkuntattja ĊENTRU TA' L-AVVELENAMENT jew tabib.
	NL	Bij ademhalingssymptomen: een ANTIGIFCENTRUM of een arts raadplegen.
	PL	W przypadku trudności w oddychaniu: Skontaktować się z OŚRODKIEM ZATRUĆ lub z lekarzem.
	PT	Em caso de sintomas respiratórios: contacte um CENTRO DE INFORMAÇÃO ANTIVENENOS ou um médico.
	RO	În caz de simptome respiratorii: sunați la un CENTRU PENTRU OTRĂVIRI sau un medic.

▼B

P342 + P311	Lingwa	
	SK	Pri ťažkostiach s dýchaním: volajte TOXIKOLOGICKÉ CENTRUM alebo lekára.
	SL	Pri respiratornih simptomih: pokličite CENTER ZA ZASTRUPITVE ali zdravnika.
	FI	Jos ilmenee hengitysoireita: Ota yhteys MYRKYTYSTIETOKESKUKSEEN tai lääkäriin.
	SV	Vid besvär i luftvägarna: Kontakta GIFTINFORMATIONSCENTRAL eller läkare.

P370 + P376	Lingwa	
	BG	При пожар: Спри теча, ако е безопасно.
	ES	En caso de incendio: Detenga la fuga, si no hay peligro en hacerlo.
	CS	V případě požáru: Zastavte únik, můžete-li tak učinit bez rizika.
	DA	Ved brand: Stands lækagen, hvis dette er sikkert.
	DE	Bei Brand: Undichtigkeit beseitigen, falls gefahrlos möglich.
	ET	Tulekahju korral: leke peatada, kui seda on võimalik teha ohutult.
	EL	Σε περίπτωση πυρκαγιάς: Σταματήστε τη διαρροή, εφόσον δεν υπάρχει κίνδυνος.
	EN	In case of fire: Stop leak if safe to do so.
	FR	En cas d'incendie: obturer la fuite si cela peut se faire sans danger.
	GA	I gcás dóiteáin: Cuir stop leis an sceitheadh má tá sé sábháilte é sin a dhéanamh.
▼M4	HR	U slučaju požara: ako je sigurno, zaustaviti istjecanje.
▼B	IT	In caso di incendio: bloccare la perdita se non c'è pericolo.
	LV	Ugunsgrēka gadījumā: apturiet noplūdi, ja to darīt ir droši.
	LT	Gaisro atveju: sustabdykite nuotėkį, jeigu galima saugiai tai padaryti.
	HU	Tűz esetén: Meg kell szüntetni a szivárgást, ha ez biztonságosan megtehető.
	MT	F'każ ta' nar: Waqqaf it-tnixxija sakemm ma jkunx ta' periklu.
	NL	In geval van brand: het lek dichten als dat veilig gedaan kan worden.
	PL	W przypadku pożaru: Zahamować wyciek, o ile jest to bezpieczne.
	PT	Em caso de incêndio: deter a fuga se tal puder ser feito em segurança.

▼B

P370 + P376	Lingwa	
	RO	În caz de incendiu: opriți scurgerea dacă acest lucru se poate face în siguranță.
	SK	V prípade požiaru: ak je to bezpečné, zastavte únik.
	SL	Ob požaru: zaustaviti puščanje, če je varno.
	FI	Tulipalon sattuessa: Sulje vuoto, jos sen voi tehdä turvallisesti.
	SV	Vid brand: Stoppa läckan om det kan göras på ett säkert sätt.

P370 + P378	Lingwa	
	BG	При пожар: Използвай … за гасене.
	ES	En caso de incendio: Emplear … para apagarlo.
	CS	V případě požáru: K hašení použijte ….
	DA	Ved brand: Anvend … til slukning.
	DE	Bei Brand: … zum Löschen verwenden.
	ET	Tulekahju korral: kasutada kustutamiseks ….
	EL	Σε περίπτωση πυρκαγιάς: Χρησιμοποιήστε … για την κατάσβεση.
	EN	In case of fire: Use … for extinction.
	FR	En cas d'incendie: utiliser … pour l'extinction.
	GA	I gcás dóiteáin: Úsáid … le haghaidh múchta.
▼M4	HR	U slučaju požara: za gašenje rabiti …
▼B	IT	In caso di incendio: estinguere con….
	LV	Ugunsgrēka gadījumā: dzēšanai izmantojiet …
	LT	Gesinimui naudoti …
	HU	Tűz esetén: az oltáshoz …használandó.
	MT	F'każ ta' nar: Uża' … għat-tifi.
	NL	In geval van brand: blussen met …
	PL	W przypadku pożaru: Użyć … do gaszenia.
	PT	Em caso de incêndio: para a extinção utilizar …
	RO	În caz de incendiu: folosiți… pentru a stinge focul.
	SK	V prípade požiaru: na hasenie použite ….
	SL	Ob požaru: za gašenje uporabiti …
	FI	Tulipalon sattuessa: Käytä palon sammuttamiseen …
	SV	Vid brand: Släck branden med ….

P370 + P380	Lingwa	
	BG	При пожар: Евакуирай зоната.
	ES	En caso de incendio: Evacuar la zona.

▼B

P370 + P380	Lingwa	
	CS	V případě požáru: Vykliďte prostor.
	DA	Ved brand: Evakuer området.
	DE	Bei Brand: Umgebung räumen.
	ET	Tulekahju korral: ala evakueerida.
	EL	Σε περίπτωση πυρκαγιάς: Εκκενώστε την περιοχή.
	EN	In case of fire: Evacuate area.
	FR	En cas d'incendie: évacuer la zone.
	GA	I gcás dóiteáin: Aslonnaigh an limistéar.
▼M4	HR	U slučaju požara: evakuirati područje.
▼B	IT	Evacuare la zona in caso di incendio.
	LV	Ugunsgrēka gadījumā: evakuēt zonu.
	LT	Gaisro atveju: evakuokite iš šios zonos.
	HU	Tűz esetén: Ki kell üríteni a területet.
	MT	F'każ ta' nar: Evakwa ż-żona.
	NL	In geval van brand: evacueren.
	PL	W przypadku pożaru: Ewakuować teren.
	PT	Em caso de incêndio: evacuar a zona.
	RO	În caz de incendiu: evacuați zona.
	SK	V prípade požiaru: priestory evakuujte.
	SL	Ob požaru: izprazniti območje.
	FI	Tulipalon sattuessa: Evakuoi alue.
	SV	Vid brand: Utrym området.

P370 + P380 + P375	Lingwa	
	BG	При пожар: Евакуирай зоната. Гаси пожара от разстояние поради риск от експлозия.
	ES	En caso de incendio: Evacuar la zona. Luchar contra el incendio a distancia, dado el riesgo de explosión.
	CS	V případě požáru: Vykliďte prostor. Kvůli nebezpečí výbuchu haste zdálky.
	DA	Ved brand: Evakuer området. Bekæmp branden fra afstand på grund af eksplosionsfare.
	DE	Bei Brand: Umgebung räumen. Wegen Explosionsgefahr Brand aus der Entfernung bekämpfen.
	ET	Tulekahju korral: ala evakueerida. Plahvatusohu tõttu teha kustutustöid eemalt.

▼B

P370 + P380 + P375	Lingwa	
	EL	Σε περίπτωση πυρκαγιάς: Εκκενώστε την περιοχή. Προσπαθήστε να κατασβέσετε την πυρκαγιά από απόσταση, επειδή υπάρχει κίνδυνος έκρηξης.
	EN	In case of fire: Evacuate area. Fight fire remotely due to the risk of explosion.
	FR	En cas d'incendie: évacuer la zone. Combattre l'incendie à distance à cause du risque d'explosion.
	GA	I gcás dóiteáin: Aslonnaigh an limistéar. Téigh i gcianghleic leis an dóiteán mar gheall ar an mbaol pléasctha.
▼M4	HR	U slučaju požara: evakuirati područje. Gasiti s veće udaljenosti zbog opasnosti od eksplozije.
▼B	IT	In caso di incendio: evacuare la zona. Rischio di esplosione. Utilizzare i mezzi estinguenti a grande distanza.
	LV	Ugunsgrēka gadījumā: evakuēt zonu. Dzēst uguni no attāluma eksplozijas riska dēļ.
	LT	Gaisro atveju: evakuokite iš šios zonos. Gaisrą gesinkite iš toli dėl sprogimo pavojaus.
	HU	Tűz esetén: Ki kell üríteni a területet. A tűz oltását robbanásveszély miatt távolból kell végezni.
	MT	F'każ ta' nar: Evakwa ż-żona. Itfi n-nar mill-bogħod minħabba r-riskju ta' splużjoni.
	NL	In geval van brand: evacueren. Op afstand blussen omwille van ontploffingsgevaar.
	PL	W przypadku pożaru: Ewakuować teren. Gasić pożar z odległości, z powodu ryzyka wybuchu.
	PT	Em caso de incêndio: evacuar a zona. Combater o incêndio à distância, devido ao risco de explosão.
	RO	În caz de incendiu: evacuați zona. Stingeți focul de la distanță din cauza pericolului de explozie.
	SK	V prípade požiaru: priestory evakuujte. Pre nebezpečenstvo výbuchu požiar haste z veľkej vzdialenosti.
	SL	Ob požaru: izprazniti območje. Gasiti z večje razdalje zaradi nevarnosti eksplozije.
	FI	Tulipalon sattuessa: Evakuoi alue. Sammuta palo etäältä räjähdysvaaran takia.
	SV	Vid brand: Utrym området. Bekämpa branden på avstånd på grund av explosionsrisken.

▼B

P371 + P380 + P375	Lingwa	
	BG	При голям пожар и значителни количества: Евакуирай зоната. Гаси пожара от разстояние поради риск от експлозия.
	ES	En caso de incendio importante y de grandes cantidades: Evacuar la zona. Luchar contra el incendio a distancia, dado el riesgo de explosión.
	CS	V případě většího požáru a velkého množství: Vykliďte prostor. Kvůli nebezpečí výbuchu haste zdálky.
	DA	Ved større brand og store mængder: Evakuer området. Bekæmp branden fra afstand på grund af eksplosionsfare.
	DE	Bei Großbrand und großen Mengen: Umgebung räumen. Wegen Explosionsgefahr Brand aus der Entfernung bekämpfen.
	ET	Suure tulekahju korral ning kui on tegemist suurte kogustega: ala evakueerida. Plahvatusohu tõttu teha kustutustöid eemalt.
	EL	Σε περίπτωση σοβαρής πυρκαγιάς και εάν πρόκειται για μεγάλες ποσότητες: Εκκενώστε την περιοχή. Προσπαθήστε να κατασβέσετε την πυρκαγιά από απόσταση, επειδή υπάρχει κίνδυνος έκρηξης.
	EN	In case of major fire and large quantities: Evacuate area. Fight fire remotely due to the risk of explosion.
	FR	En cas d'incendie important et s'il s'agit de grandes quantités: évacuer la zone. Combattre l'incendie à distance à cause du risque d'explosion.
	GA	I gcás mórdhóiteáin agus mórchainníochtaí: Aslonnaigh an limistéar. Téigh i gcianghleic leis an dóiteán mar gheall ar an mbaol pléasctha.
▼M4	HR	U slučaju velikog požara i velikih količina: evakuirati područje. Gasiti s veće udaljenosti zbog opasnosti od eksplozije.
▼B	IT	In caso di incendio grave e di grandi quantità: evacuare la zona. Rischio di esplosione. Utilizzare i mezzi estinguenti a grande distanza.
	LV	Ugunsgrēka vai liela apjoma gadījumā: evakuēt zonu. Dzēst uguni no attāluma eksplozijas riska dēļ.
	LT	Didelio gaisro ir didelių kiekių atveju: evakuokite iš šios zonos. Gaisrą gesinkite iš toli dėl sprogimo pavojaus.
	HU	Nagyobb tűz és nagy mennyiség esetén: Ki kell üríteni a területet. A tűz oltását robbanásveszély miatt távolból kell végezni.
	MT	F'każ ta' nar kbir u kwantitajiet kbar: Evakwa ż-żona. Itfi n-nar mill-bogħod minħabba r-riskju ta' splużjoni.

▼B

P371 + P380 + P375	Lingwa	
	NL	In geval van grote brand en grote hoeveelheden: evacueren. Op afstand blussen omwille van ontploffingsgevaar.
	PL	W przypadku poważnego pożaru i dużych ilości: Ewakuować teren. Gasić pożar z odległości, z powodu ryzyka wybuchu.
	PT	Em caso de incêndio importante e de grandes quantidades: evacuar a zona. Combater o incêndio à distância, devido ao risco de explosão.
	RO	În caz de incendiu de proporții și de cantități mari: evacuați zona. Stingeți focul de la distanță din cauza pericolului de explozie.
	SK	V prípade veľkého požiaru a značného množstva: priestory evakuujte. Pre riziko výbuchu požiar haste z veľkej vzdialenosti.
	SL	Ob velikem požaru in velikih količinah: izprazniti območje. Gasiti z večje razdalje zaradi nevarnosti eksplozije.
	FI	Jos tulipalo ja ainemäärät ovat suuret: Evakuoi alue. Sammuta palo etäältä räjähdysvaaran takia.
	SV	Vid större brand och stora mängder: Utrym området. Bekämpa branden på avstånd på grund av explosionsrisken.

Tabella 1.4

Dikjarazzjonijiet ta' Prekawzjoni – Ħażna

P401	Lingwa	
	BG	Съхранявай…
	ES	Almacenar …
	CS	Skladujte …
	DA	Opbevares …
	DE	… aufbewahren.
	ET	Hoida …
	EL	Αποθηκεύεται …
	EN	Store …
	FR	Stocker …
	GA	Stóráil …
▼M4	HR	Skladištiti …
▼B	IT	Conservare…
	LV	Glabāt…
	LT	Laikyti…
	HU	Tárolás: … .

▼B

P401	Lingwa	
	MT	Aħżen …
	NL	… bewaren.
	PL	Przechowywać …
	PT	Armazenar …
	RO	A se depozita…
	SK	Uchovávajte …
	SL	Hraniti …
	FI	Varastoi …
	SV	Förvaras …

P402	Lingwa	
	BG	Съхранявай на сухо място.
	ES	Almacenar en un lugar seco.
	CS	Skladujte na suchém místě.
	DA	Opbevares et tørt sted.
	DE	An einem trockenen Ort aufbewahren.
	ET	Hoida kuivas.
	EL	Αποθηκεύεται σε στεγνό μέρος.
	EN	Store in a dry place.
	FR	Stocker dans un endroit sec.
	GA	Stóráil in áit thirim.
▼M4	HR	Skladištiti na suhom mjestu.
▼B	IT	Conservare in luogo asciutto.
	LV	Glabāt sausā vietā.
	LT	Laikyti sausoje vietoje.
	HU	Száraz helyen tárolandó.
	MT	Aħżen f'post niexef.
	NL	Op een droge plaats bewaren.
	PL	Przechowywać w suchym miejscu.
	PT	Armazenar em local seco.
	RO	A se depozita într-un loc uscat.
	SK	Uchovávajte na suchom mieste.
	SL	Hraniti na suhem.
	FI	Varastoi kuivassa paikassa.
	SV	Förvaras torrt.

P403	Lingwa	
	BG	Съхранявай на добре проветриво място.
	ES	Almacenar en un lugar bien ventilado.

▼B

P403	Lingwa	
	CS	Skladujte na dobře větraném místě.
	DA	Opbevares på et godt ventileret sted.
	DE	An einem gut belüfteten Ort aufbewahren.
	ET	Hoida hästi ventileeritavas kohas.
	EL	Αποθηκεύεται σε καλά αεριζόμενο χώρο.
	EN	Store in a well-ventilated place.
	FR	Stocker dans un endroit bien ventilé.
	GA	Stóráil in áit dhea-aeráilte.
▼M4	HR	Skladištiti na dobro prozračenom mjestu.
▼B	IT	Conservare in luogo ben ventilato.
	LV	Glabāt labi vēdināmā vietā.
	LT	Laikyti gerai vėdinamoje vietoje.
	HU	Jól szellőző helyen tárolandó.
	MT	Aħżen f'post b'ventilazzjoni tajba.
	NL	Op een goed geventileerde plaats bewaren.
	PL	Przechowywać w dobrze wentylowanym miejscu.
	PT	Armazenar em local bem ventilado.
	RO	A se depozita într-un spațiu bine aerisit.
	SK	Uchovávajte na dobre vetranom mieste.
	SL	Hraniti na dobro prezračevanem mestu.
	FI	Varastoi paikassa, jossa on hyvä ilmanvaihto.
	SV	Förvaras på väl ventilerad plats.

P404	Lingwa	
	BG	Съхранявай в затворен съд.
	ES	Almacenar en un recipiente cerrado.
	CS	Skladujte v uzavřeném obalu.
	DA	Opbevares i en lukket beholder.
	DE	In einem geschlossenen Behälter aufbewahren.
	ET	Hoida suletud mahutis.
	EL	Φυλάσσεται σε κλειστό περιέκτη.
	EN	Store in a closed container.
	FR	Stocker dans un récipient fermé.
	GA	Stóráil i gcoimeádán iata.
▼M4	HR	Skladištiti u zatvorenom spremniku.
▼B	IT	Conservare in un recipiente chiuso.

▼B

P404	Lingwa	
	LV	Glabāt slēgtā tvertnē.
	LT	Laikyti uždaroje talpoje.
	HU	Zárt csomagolásban tárolandó.
	MT	Aħżen f'kontenitur magħluq.
	NL	In gesloten verpakking bewaren.
	PL	Przechowywać w zamkniętym pojemniku.
	PT	Armazenar em recipiente fechado.
	RO	A se depozita într-un recipient închis.
	SK	Uchovávajte v uzatvorenej nádobe.
	SL	Hraniti v zaprti posodi.
	FI	Varastoi suljettuna.
	SV	Förvaras i sluten behållare.

P405	Lingwa	
	BG	Съхранявай под ключ.
	ES	Guardar bajo llave.
	CS	Skladujte uzamčené.
	DA	Opbevares under lås.
	DE	Unter Verschluss aufbewahren.
	ET	Hoida luku taga.
	EL	Φυλάσσεται κλειδωμένο.
	EN	Store locked up.
	FR	Garder sous clef.
	GA	Stóráil faoi ghlas.
▼M4	HR	Skladištiti pod ključem.
▼B	IT	Conservare sotto chiave.
	LV	Glabāt slēgtā veidā.
	LT	Laikyti užrakintą.
	HU	Elzárva tárolandó.
	MT	Aħżen f'post imsakkar.
	NL	Achter slot bewaren.
	PL	Przechowywać pod zamknięciem.
	PT	Armazenar em local fechado à chave.
	RO	A se depozita într-un spațiu încuiat.
	SK	Uchovávajte uzamknuté.
	SL	Hraniti zaklenjeno.
	FI	Varastoi lukitussa tilassa.
	SV	Förvaras inlåst.

▼B

P406	Lingwa	
	BG	Съхранявай в устойчив на разяждане съд/… съд с устойчива вътрешна облицовка.
	ES	Almacenar en un recipiente resistente a la corrosión/… de paredes dobles.
	CS	Skladujte v obalu odolném proti korozi/… obalu s odolnou vnitřní vložkou.
	DA	Opbevares i en korrosionssikret/…beholder med en modstandsdygtig indre belægning.
	DE	In korrosionsbeständigem/… Behälter mit korrosionsbeständiger Auskleidung aufbewahren.
	ET	Hoida sööbekindlas/…sööbekindla sisevooderdisega mahutis.
	EL	Αποθηκεύεται σε ανθεκτικό στη διάβρωση/… περιέκτη με ανθεκτική εσωτερική επένδυση.
	EN	Store in corrosive resistant/… container with a resistant inner liner.
	FR	Stocker dans un récipient résistant à la corrosion/récipient en … avec revêtement intérieur résistant.
	GA	Stóráil i gcoimeádán … frithchreimneach/… le líneáil frithchreimneach laistigh.
▼M4	HR	Skladištiti u spremniku otpornom na nagrizanje/ … spremniku s otpornom unutarnjom oblogom.
▼B	IT	Conservare in recipiente resistente alla corrosione/… provvisto di rivestimento interno resistente.
	LV	Glabāt tvertnē, kas aizsargā pret koroziju/… tvertnes ar iekšējo pretkorozijas izolāciju.
	LT	Laikyti korozijai atsparioje talpoje/…, turinčioje atsparią vidinę dangą.
	HU	Saválló/saválló bélésű … edényben tárolandó.
	MT	Aħżen f'post reżistenti għall-korrużjoni/… kontenitur li huwa infurrat minn ġewwa b'materjal reżistenti.
	NL	In corrosiebestendige/… houder met corrosiebestendige binnenbekleding bewaren.
	PL	Przechowywać w odpornym na działanie żrące / … pojemniku o odpornej powłoce wewnętrznej.
	PT	Armazenar num recipiente resistente à corrosão/ … com um revestimento interior resistente.
	RO	Depozitați într-un recipient rezistent la corodare/recipient din… cu dublură interioară rezistentă la corodare.
	SK	Uchovávajte v nehrdzavejúcej/… nádobe s odolnou vnútornou vrstvou.
	SL	Hraniti v posodi, odporni proti koroziji/…, z odporno notranjo oblogo.

▼B

P406	Lingwa	
	FI	Varastoi syöpymättömässä/… säiliössä, jossa on kestävä sisävuoraus.
	SV	Förvaras i korrosionsbeständig/… behållare med beständigt innerhölje.

P407	Lingwa	
	BG	Поддържай въздушно пространство между купчините/палетите.
	ES	Dejar una separación entre los bloques/las paletas de carga.
	CS	Mezi stohy/paletami ponechte vzduchovou mezeru.
	DA	Hold luftmellemrum mellem stakkene/pallerne.
	DE	Luftspalt zwischen Stapeln/Paletten lassen.
	ET	Jätta virnade/kaubaaluste vahele õhuvahe.
	EL	Να υπάρχει κενό μεταξύ των σωρών/παλετών.
	EN	Maintain air gap between stacks/pallets.
	FR	Maintenir un intervalle d'air entre les piles/ palettes.
	GA	Coimeád bearna aeir idir chruacha/phailléid.
▼M4	HR	Osigurati razmak između polica/paleta.
▼B	IT	Mantenere un intervallo d'aria tra gli scaffali/i pallet.
	LV	Saglabāt gaisa spraugu starp krāvumiem/ paletēm.
	LT	Palikti oro tarpą tarp eilių/palečių.
	HU	A rakatok/raklapok között térközt kell hagyni.
	MT	Ħalli l-arja tgħaddi bejn l-imniezel/il-palits.
	NL	Ruimte laten tussen stapels/pallets.
	PL	Zachować szczelinę powietrzną pomiędzy stosami/paletami.
	PT	Respeitar as distâncias mínimas entre pilhas/ paletes.
	RO	Păstrați un spațiu gol între pereți/plăci.
	SK	Medzi regálmi/paletami zabezpečte prístup vzduchu.
	SL	Ohraniti zračno režo med skladi/paletami.
	FI	Jätä pinojen/kuormalavojen väliin ilmarako.
	SV	Se till att det finns luft mellan staplar/pallar.

P410	Lingwa	
	BG	Пази от пряка слънчева светлина.
	ES	Protéjase de la luz del sol.

▼B

P410	Lingwa	
	CS	Chraňte před slunečním zářením.
	DA	Beskyttes mod sollys.
	DE	Vor Sonnenbestrahlung schützen.
	ET	Hoida päikesevalguse eest.
	EL	Να προστατεύεται από τις ηλιακές ακτίνες.
	EN	Protect from sunlight.
	FR	Protéger du rayonnement solaire.
	GA	Cosain ó sholas gréine.
▼M4	HR	Zaštititi od sunčevog svjetla.
▼B	IT	Proteggere dai raggi solari.
	LV	Aizsargāt no saules gaismas.
	LT	Saugoti nuo saulės šviesos.
	HU	Napfénytől védendő.
	MT	Ipproteġi mid-dawl tax-xemx.
	NL	Tegen zonlicht beschermen.
	PL	Chronić przed światłem słonecznym.
	PT	Manter ao abrigo da luz solar.
	RO	A se proteja de lumina solară.
	SK	Chráňte pred slnkom.
	SL	Zaščititi pred sončno svetlobo.
	FI	Suojaa auringonvalolta.
	SV	Skyddas från solljus.

P411	Lingwa	
	BG	Съхранявай при температури, не по-високи от … ºC/…ºF.
	ES	Almacenar a temperaturas no superiores a … ºC/…ºF.
	CS	Skladujte při teplotě nepřesahující … ºC/…ºF.
	DA	Opbevares ved en temperatur, som ikke overstiger … ºC/…ºF.
	DE	Bei Temperaturen nicht über … ºC/…ºF aufbewahren.
	ET	Hoida temperatuuril mitte üle … ºC/… ºF.
	EL	Αποθηκεύεται σε θερμοκρασίες που δεν υπερβαίνουν τους … ºC/…ºF.
	EN	Store at temperatures not exceeding … ºC/…ºF.
	FR	Stocker à une température ne dépassant pas … ºC/… ºF.
	GA	Stóráil ag teocht nach airde ná … ºC/…ºF.

▼B

P411	Lingwa	
▼M4	HR	Skladištiti na temperaturi koja ne prelazi …ºC/…ºF.
▼B	IT	Conservare a temperature non superiori a … ºC/…ºF.
	LV	Uzglabāt temperatūrā, kas nepārsniedz … ºC/…ºF.
	LT	Laikyti ne aukštesnėje kaip … ºC/…ºF temperatūroje.
	HU	A tárolási hőmérséklet legfeljebb … ºC/…ºF lehet.
	MT	Aħżen f'temperaturi li ma jeċċedux … ºC/…ºF.
	NL	Bij maximaal … ºC/…ºF bewaren.
	PL	Przechowywać w temperaturze nieprzekraczającej … ºC/…ºF.
	PT	Armazenar a uma temperatura não superior a … ºC/…ºF.
	RO	A se depozita la temperaturi care nu depășesc … ºC/…ºF.
	SK	Uchovávajte pri teplote do … ºC/…ºF
	SL	Hraniti pri temperaturi do … ºC/… ºF.
	FI	Varastoi alle … ºC/…ºF lämpötilassa.
	SV	Förvaras vid högst … ºC/…ºF.

P412	Lingwa	
	BG	Не излагай на температури, по-високи от 50 ºC/122ºF.
	ES	No exponer a temperaturas superiores a 50 ºC/122ºF.
	CS	Nevystavujte teplotě přesahující 50 ºC/122ºF.
	DA	Må ikke udsættes for en temperatur, som overstiger 50 ºC/122ºF.
	DE	Nicht Temperaturen über 50 ºC/122 ºF aussetzen.
	ET	Mitte hoida temperatuuril üle 50 ºC/122 ºF.
	EL	Να μην εκτίθεται σε θερμοκρασίες που υπερβαίνουν τους 50 ºC/122ºF.
	EN	Do not expose to temperatures exceeding 50 ºC/122ºF.
	FR	Ne pas exposer à une température supérieure à 50 ºC/122 ºF.
	GA	Ná nocht do theocht níos airde ná 50 ºC/122ºF.
▼M4	HR	Ne izlagati temperaturi višoj od 50 ºC/122 ºF.
▼B	IT	Non esporre a temperature superiori a 50 ºC/122ºF.

▼B

P412	Lingwa	
	LV	Nepakļaut temperatūrai, kas pārsniedz 50 ºC/122ºF.
	LT	Nelaikyti aukštesnėje kaip 50 ºC/122ºF temperatūroje.
	HU	Nem érheti 50 ºC/122ºF hőmérsékletet meghaladó hő.
	MT	Tesponix għal temperaturi li jeċċedu l-50 ºC/122ºF.
	NL	Niet blootstellen aan temperaturen boven 50 ºC/122ºF.
	PL	Nie poddawać temperaturze przekraczającej 50 ºC/122ºF.
	PT	Não expor a temperaturas superiores a 50 ºC/122ºF.
	RO	Nu expuneți la temperaturi care depășesc 50 ºC/122 ºF.
	SK	Nevystavujte teplotám nad 50 ºC/122 ºF.
	SL	Ne izpostavljati temperaturam nad 50 ºC/122 ºF.
	FI	Ei saa altistaa yli 50 ºC/122 ºF lämpötiloille.
	SV	Får inte utsättas för temperaturer över 50 ºC/122 ºF.

P413	Lingwa	
	BG	При насипни количества, по-големи от … кг./… фунта, съхранявай при температури, не по-високи от … ºC/…ºF.
	ES	Almacenar las cantidades a granel superiores a … kg/… lbs a temperaturas no superiores a … ºC/…ºF.
	CS	Množství větší než … kg/…liber skladujte při teplotě nepřesahující … ºC/…ºF.
	DA	Bulkmængder på over … kg/…lbs opbevares ved en temperatur, som ikke overstiger … ºC/…ºF.
	DE	Schüttgut in Massen von mehr als … kg/…lbs bei Temperaturen nicht über … ºC/… ºF aufbewahren.
	ET	Kogust, mis on suurem kui … kg/… naela, hoida temperatuuril mitte üle … ºC/… ºF.
	EL	Οι σωροί χύδην με βάρος άνω των … kg/… lbs αποθηκεύονται σε θερμοκρασίες που δεν υπερβαίνουν τους … ºC/…ºF.
	EN	Store bulk masses greater than … kg/… lbs at temperatures not exceeding … ºC/…ºF.
	FR	Stocker les quantités en vrac de plus de … kg/… lb à une température ne dépassant pas … ºC/… ºF.
	GA	Stóráil bulcmhaiseanna os cionn … kg/… lb ag teocht nach airde ná … ºC/…ºF.
▼M4	HR	Skladištiti količine veće od … kg/ … lbs na temperaturi koja ne prelazi … ºC/… ºF.

▼B

P413	Lingwa	
	IT	Conservare le rinfuse di peso superiore a …kg/ …lb a temperature non superiori a … ºC/…ºF.
	LV	Lielus apjomus, kas pārsniedz … kg/… lbs, uzglabāt temperatūrā, kas nepārsniedz … ºC/ …ºF.
	LT	Didesnius kaip … kg/… lbs medžiagos kiekius laikyti ne aukštesnėje kaip … ºC/…ºF temperatūroje.
	HU	A … kg/… lb tömeget meghaladó ömlesztett anyag tárolási hőmérséklete legfeljebb … ºC/ …ºF lehet.
	MT	Aħżen il-kwantitajiet f'massa ta' akbar minn … kg/… lbs f'temperaturi ta' mhux aktar minn … ºC/…ºF.
	NL	Bulkmateriaal, indien meer dan … kg/… lbs, bij temperaturen van maximaal … ºC bewaren.
	PL	Przechowywać luzem masy przekraczające … kg/… funtów w temperaturze nieprzekraczającej … ºC/…ºF.
	PT	Armazenar quantidades a granel superiores a … kg/… lbs a uma temperatura não superior a … ºC/…ºF.
	RO	Depozitați cantitățile vrac mai mari de … kg/… lbs la temperaturi care nu depășesc … ºC/…ºF.
	SK	Veľké množstvo s hmotnosťou nad … kg/… libier uchovávajte pri teplote do … ºC/…ºF.
	SL	Razsute količine, večje od … kg/… lbs, hraniti pri temperaturi do … ºC/… ºF.
	FI	Säilytä yli … kg/…lbs painoinen irtotavara enintään … ºC/…ºF lämpötilassa.
	SV	Bulkprodukter som väger mer än … kg/… lbs förvaras vid högst … ºC/…ºF.

P420	Lingwa	
	BG	Съхранявай на разстояние от други материали.
	ES	Almacenar a distancia de otros materiales.
	CS	Skladujte odděleně od ostatních materiálů.
	DA	Må ikke opbevares i nærheden af andre materialer.
	DE	Von anderen Materialien entfernt aufbewahren.
	ET	Hoida eemal teistest materjalidest.
	EL	Αποθηκεύεται μακριά από άλλα υλικά.
	EN	Store aways from other materials.
	FR	Stocker à l'écart des autres matières.
	GA	Stóráil glan ar ábhair eile.
▼M4		
	HR	Skladištiti odvojeno od drugih materijala.

▼B

P420	Lingwa	
	IT	Conservare lontano da altri materiali.
	LV	Glabāt atsevišķi no citiem materiāliem.
	LT	Laikyti atokiau nuo kitų medžiagų.
	HU	Más anyagoktól távol tárolandó.
	MT	Aħżen 'l bogħod minn materjal ieħor.
	NL	Gescheiden van ander materiaal bewaren.
	PL	Przechowywać z dala od innych materiałów.
	PT	Armazenar afastado de outros materiais.
	RO	Depozitați departe de alte materiale.
	SK	Uchovávajte oddelene od iných materiálov.
	SL	Hraniti ločeno od drugih materialov.
	FI	Varastoi erillään muista materiaaleista.
	SV	Förvaras åtskilt från andra material.

P422	Lingwa	
	BG	Съхранявай съдържанието при…
	ES	Almacenar el contenido en …
	CS	Skladujte pod …
	DA	Opbevar indholdet under …
	DE	Inhalt in/unter … aufbewahren
	ET	Hoida sisu ….
	EL	Το περιεχόμενο αποθηκεύεται σε …
	EN	Store contents under …
	FR	Stocker le contenu sous …
	GA	Stóráil an t-ábhar faoi …
▼M4	HR	Skladištiti uz ove uvjete …
▼B	IT	Conservare sotto…
	LV	Saturu uzglabāt zem…
	LT	Turinį laikyti …
	HU	Tartalma … -ban/-ben tárolandó.
	MT	Aħżen il-kontenut taħt …
	NL	Onder … bewaren.
	PL	Zawartość przechowywać w …
	PT	Armazenar o conteúdo em …
	RO	Depozitați conținutul sub …
	SK	Obsah uchovávajte v ….
	SL	Vsebino hraniti v …
	FI	Varastoi sisältö …
	SV	Förvara innehållet i…

▼B

P402 + P404	Lingwa	
	BG	Съхранявай на сухо място. Съхранявай в затворен съд.
	ES	Almacenar en un lugar seco. Almacenar en un recipiente cerrado.
	CS	Skladujte na suchém místě. Skladujte v uzavřeném obalu.
	DA	Opbevares et tørt sted. Opbevares i en lukket beholder.
	DE	An einem trockenen Ort aufbewahren. In einem geschlossenen Behälter aufbewahren.
	ET	Hoida kuivas. Hoida suletud mahutis.
	EL	Αποθηκεύεται σε στεγνό μέρος. Φυλάσσεται σε κλειστό περιέκτη.
	EN	Store in a dry place. Store in a closed container.
	FR	Stocker dans un endroit sec. Stocker dans un récipient fermé.
	GA	Stóráil in áit thirim. Stóráil i gcoimeádán iata.
▼M4	HR	Skladištiti na suhom mjestu. Skladištiti u zatvorenom spremniku.
▼B	IT	Conservare in luogo asciutto e in recipiente chiuso.
	LV	Glabāt sausā vietā. Glabāt aizvērtā tvertnē.
	LT	Laikyti sausoje vietoje. Laikyti uždaroje talpoje.
	HU	Száraz helyen tárolandó. Zárt csomagolásban tárolandó.
	MT	Aħżen f'post niexef. Aħżen f'kontenitur magħluq.
	NL	Op een droge plaats bewaren. In gesloten verpakking bewaren.
	PL	Przechowywać w suchym miejscu. Przechowywać w zamkniętym pojemniku.
	PT	Armazenar em local seco. Armazenar em recipiente fechado.
	RO	A se depozita într-un loc uscat. A se depozita într-un recipient închis.
	SK	Uchovávajte na suchom mieste. Uchovávajte v uzavretej nádobe.
	SL	Hraniti na suhem. Hraniti v zaprti posodi.
	FI	Varastoi kuivassa paikassa. Varastoi suljettuna.
	SV	Förvaras torrt. Förvaras i sluten behållare.

P403 + P233	Lingwa	
	BG	Съхранявай на добре проветриво място. Дръж съда плътно затворен.
	ES	Almacenar en un lugar bien ventilado. Mantener el envase cerrado herméticamente.

▼B

P403 + P233	Lingwa	
	CS	Skladujte na dobře větraném místě. Uchovávejte obal těsně uzavřený.
	DA	Opbevares på et godt ventileret sted. Hold beholderen tæt lukket.
	DE	An einem gut belüfteten Ort aufbewahren. Behälter dicht verschlossen halten.
	ET	Hoida hästi ventileeritavas kohas. Hoida mahuti tihedalt suletuna.
	EL	Αποθηκεύεται σε καλά αεριζόμενο χώρο. Ο περιέκτης διατηρείται ερμητικά κλειστός.
	EN	Store in a well-ventilated place. Keep container tightly closed.
	FR	Stocker dans un endroit bien ventilé. Maintenir le récipient bien fermé.
	GA	Stóráil in áit dhea-aeráilte. Coimeád an coimeádán dúnta go docht.
▼M4	HR	Skladištiti na dobro prozračenom mjestu. Čuvati u dobro zatvorenom spremniku.
▼B	IT	Tenere il recipiente ben chiuso e in luogo ben ventilato.
	LV	Glabāt labi vēdināmās telpās. Tvertni turēt cieši noslēgtu.
	LT	Laikyti gerai vėdinamoje vietoje. Talpą laikyti sandariai uždarytą.
	HU	Jól szellőző helyen tárolandó. A csomagolás szorosan lezárva tartandó.
	MT	Aħżen f'post b'ventilazzjoni tajba. Żomm il-kontenitur magħluq sew.
	NL	Op een goed geventileerde plaats bewaren. In goed gesloten verpakking bewaren.
	PL	Przechowywać w dobrze wentylowanym miejscu. Przechowywać pojemnik szczelnie zamknięty.
	PT	Armazenar em local bem ventilado. Manter o recipiente bem fechado.
	RO	A se depozita într-un spațiu bine aerisit. Păstrați recipientul închis etanș.
	SK	Uchovávajte na dobre vetranom mieste. Nádobu uchovávajte tesne uzavretú.
	SL	Hraniti na dobro prezračevanem mestu. Hraniti v tesno zaprti posodi.
	FI	Varastoi paikassa, jossa on hyvä ilmanvaihto. Säilytä tiiviisti suljettuna.
	SV	Förvaras på väl ventilerad plats. Förpackningen ska förvaras väl tillsluten.

▼B

P403 + P235	Lingwa	
	BG	Съхранявай на добре проветриво място. Дръж на хладно.
	ES	Almacenar en un lugar bien ventilado. Manténgase al fresco.
	CS	Skladujte na dobře větraném místě. Uchovávejte v chladu.
	DA	Opbevares på et godt ventileret sted. Opbevares køligt.
	DE	An einem gut belüfteten Ort aufbewahren. Kühl halten.
	ET	Hoida hästi ventileeritavas kohas. Hoida jahedas.
	EL	Αποθηκεύεται σε καλά αεριζόμενο χώρο. Διατηρείται δροσερό.
	EN	Store in a well-ventilated place. Keep cool.
	FR	Stocker dans un endroit bien ventilé. Tenir au frais.
	GA	Stóráil in áit dhea-aeráilte. Coimeád fionnuar.
▼M4	HR	Skladištiti na dobro prozračenom mjestu. Održavati hladnim.
▼B	IT	Conservare in luogo fresco e ben ventilato.
	LV	Glabāt labi vēdināmās telpās. Turēt vēsumā.
	LT	Laikyti gerai vėdinamoje vietoje. Laikyti vėsioje vietoje.
	HU	Jól szellőző helyen tárolandó. Hűvös helyen tartandó.
	MT	Aħżen f'post b'ventilazzjoni tajba. Żomm frisk.
	NL	Op een goed geventileerde plaats bewaren. Koel bewaren.
	PL	Przechowywać w dobrze wentylowanym miejscu. Przechowywać w chłodnym miejscu.
	PT	Armazenar em local bem ventilado. Conservar em ambiente fresco.
	RO	A se depozita într-un spațiu bine aerisit. A se păstra la rece.
	SK	Uchovávajte na dobre vetranom mieste. Udržiavajte v chlade.
	SL	Hraniti na dobro prezračevanem mestu. Hraniti na hladnem.
	FI	Varastoi paikassa, jossa on hyvä ilmanvaihto. Säilytä viileässä.
	SV	Förvaras på väl ventilerad plats. Förvaras svalt.

▼B

P410 + P403	Lingwa	
	BG	Пази от пряка слънчева светлина. Съхранявай на добре проветриво място.
	ES	Protéjase de la luz del sol. Almacenar en un lugar bien ventilado.
	CS	Chraňte před slunečním zářením. Skladujte na dobře větraném místě.
	DA	Beskyttes mod sollys. Opbevares på et godt ventileret sted.
	DE	Vor Sonnenbestrahlung schützen. An einem gut belüfteten Ort aufbewahren.
	ET	Hoida päikesevalguse eest. Hoida hästi ventileeritavas kohas.
	EL	Να προστατεύεται από τις ηλιακές ακτίνες. Αποθηκεύεται σε καλά αεριζόμενο χώρο.
	EN	Protect from sunlight. Store in a well-ventilated place.
	FR	Protéger du rayonnement solaire. Stocker dans un endroit bien ventilé.
	GA	Cosain ó sholas na gréine. Stóráil in áit dhea-aeráilte.
▼M4	HR	Zaštititi od sunčevog svjetla. Skladištiti na dobro prozračenom mjestu.
▼B	IT	Proteggere dai raggi solari. Conservare in luogo ben ventilato.
	LV	Aizsargāt no saules gaismas. Glabāt labi vēdināmās telpās.
	LT	Saugoti nuo saulės šviesos. Laikyti gerai vėdinamoje vietoje.
	HU	Napfénytől védendő. Jól szellőző helyen tárolandó.
	MT	Ipproteġi mid-dawl tax-xemx. Aħżen f'post b'ventilazzjoni tajba.
	NL	Tegen zonlicht beschermen. Op een goed geventileerde plaats bewaren.
	PL	Chronić przed światłem słonecznym. Przechowywać w dobrze wentylowanym miejscu.
	PT	Manter ao abrigo da luz solar. Armazenar em local bem ventilado.
	RO	A se proteja de lumina solară. A se depozita într-un spațiu bine aerisit.
	SK	Chráňte pred slnkom. Uchovávajte na dobre vetranom mieste.
	SL	Zaščititi pred sončno svetlobo. Hraniti na dobro prezračevanem mestu.
	FI	Suojaa auringonvalolta. Varastoi paikassa, jossa on hyvä ilmanvaihto.
	SV	Skyddas från solljus. Förvaras på väl ventilerad plats.

▼B

P410 + P412	Lingwa	
	BG	Пази от пряка слънчева светлина. Не излагай на температура, по-висока от 50 ºC/122ºF.
	ES	Protéjase de la luz del sol. No exponer a temperaturas superiores a 50 ºC/122ºF.
	CS	Chraňte před slunečním zářením. Nevystavujte teplotě přesahující 50 ºC/122ºF.
	DA	Beskyttes mod sollys. Må ikke udsættes for en temperatur, som overstiger 50 ºC/122ºF.
	DE	Vor Sonnenbestrahlung schützen. Nicht Temperaturen über 50 ºC/122 ºF aussetzen.
	ET	Hoida päikesevalguse eest. Mitte hoida temperatuuril üle 50 ºC/122 ºF.
	EL	Να προστατεύεται από τις ηλιακές ακτίνες. Να μην εκτίθεται σε θερμοκρασίες που υπερβαίνουν τους 50 ºC/122ºF.
	EN	Protect from sunlight. Do no expose to temperatures exceeding 50 ºC/122ºF.
	FR	Protéger du rayonnement solaire. Ne pas exposer à une température supérieure à 50 ºC/122 ºF.
	GA	Cosain ó sholas na gréine. Ná nocht do theocht níos airde ná 50 ºC/122ºF.
▼M4	HR	Zaštititi od sunčevog svjetla. Ne izlagati temperaturi višoj od 50 ºC/122 ºF.
▼B	IT	Proteggere dai raggi solari. Non esporre a temperature superiori a 50 ºC/122ºF.
	LV	Aizsargāt no saules gaismas. Nepakļaut temperatūrai, kas pārsniedz 50 ºC/122ºF.
	LT	Saugoti nuo saulės šviesos. Nelaikyti aukštesnėje kaip 50 ºC/122ºF temperatūroje.
	HU	Napfénytől védendő. Nem érheti 50 ºC/122ºF hőmérsékletet meghaladó hő.
	MT	Ipproteġi mid-dawl tax-xemx. Tesponix għal temperatura li teċċedi l-50 ºC/122ºF.
	NL	Tegen zonlicht beschermen. Niet blootstellen aan temperaturen boven 50 ºC/122ºF.
	PL	Chronić przed światłem słonecznym. Nie poddawać temperaturze przekraczającej 50 ºC/122ºF.
	PT	Manter ao abrigo da luz solar. Não expor a temperaturas superiores a 50 ºC/122ºF.
	RO	A se proteja de lumina solară. Nu expuneți la temperaturi care depășesc 50 ºC/122 ºF.
	SK	Chráňte pred slnkom. Nevystavujte teplotám nad 50 ºC/122 ºF.
	SL	Zaščititi pred sončno svetlobo. Ne izpostavljati temperaturam nad 50 ºC/122 ºF.
	FI	Suojaa auringonvalolta. Ei saa altistaa yli 50 ºC/122 ºF lämpötiloille.
	SV	Skyddas från solljus. Får inte utsättas för temperaturer över 50 ºC/122 ºF.

▼B

P411 + P235	Lingwa	
	BG	Съхранявай при температура, не по-висока от … ºC/…ºF. Дръж в охладено състояние.
	ES	Almacenar a temperaturas no superiores a … ºC/…ºF. Manténgase al fresco.
	CS	Skladujte při teplotě nepřesahující … ºC/…ºF. Uchovávejte v chladu.
	DA	Opbevares ved en temperatur, som ikke overstiger … ºC/…ºF. Opbevares køligt.
	DE	Bei Temperaturen nicht über … ºC/… ºF aufbewahren. Kühl halten.
	ET	Hoida temperatuuril mitte üle … ºC/… ºF. Hoida jahedas.
	EL	Αποθηκεύεται σε θερμοκρασίες που δεν υπερβαίνουν τους … ºC/…ºF. Διατηρείται δροσερό.
	EN	Store at temperatures not exceeding … ºC/ …ºF. Keep cool.
	FR	Stocker à une température ne dépassant pas … ºC/… ºF. Tenir au frais.
	GA	Stóráil ag teocht nach airde ná … ºC/…ºF. Coimeád fionnuar.
▼M4	HR	Skladištiti na temperaturi koja ne prelazi … ºC/ … ºF. Održavati hladnim.
▼B	IT	Conservare in lugo fresco a temperature non superiori a …. ºC/…ºF.
	LV	Glabāt temperatūrā, kas nepārsniedz … ºC/ …ºF. Turēt vēsumā.
	LT	Laikyti ne aukštesnėje kaip … ºC/…ºF temperatūroje. Laikyti vėsioje vietoje.
	HU	A tárolási hőmérséklet legfeljebb … ºC/…ºF lehet. Hűvös helyen tartandó.
	MT	Aħżen f'temperaturi li ma jeċċedux … ºC/…ºF. Żomm frisk.
	NL	Bij maximaal … ºC/…ºF bewaren. Koel bewaren.
	PL	Przechowywać w temperaturze nieprzekraczającej … ºC/…ºF. Przechowywać w chłodnym miejscu.
	PT	Armazenar a uma temperatura não superior a … ºC/…ºF. Conservar em ambiente fresco.
	RO	A se depozita la temperaturi care nu depășesc … ºC/…ºF. A se păstra la rece.
	SK	Uchovávajte pri teplotách do … ºC/…ºF. Udržiavajte v chlade.
	SL	Hraniti pri temperaturi do … ºC/… ºF. Hraniti na hladnem.
	FI	Varastoi alle … ºC/…ºF lämpötilassa. Säilytä viileässä.
	SV	Förvaras vid högst … ºC/…ºF. Förvaras svalt.

▼B

Tabella 1.5

Dikjarazzjonijiet ta' Prekawzjoni – Rimi

P501	Lingwa	
	BG	Депонирай съдържанието/съда в …
	ES	Eliminar el contenido/el recipiente en …
	CS	Zneškodněte obsah/obal …
	DA	Indholdet bortskaffes/beholderen afleveres hos …
	DE	Inhalt/Behälter … zuführen.
	ET	Sisu/mahuti kõrvaldada … .
	EL	Διάθεση του περιεχομένου/περιέκτη σε …
	EN	Dispose of contents/container to …
	FR	Éliminer le contenu/récipient dans …
	GA	Diúscair an t-ábhar/an coimeádán go …
▼M4	HR	Odložiti sadržaj/spremnik u/na …
▼B	IT	Smaltire il prodotto/recipiente in …
	LV	Atbrīvoties no satura/tvertnes.…
	LT	Turinį/talpą išpilti (išmesti) į …
	HU	A csomagolás/tartalom …-be/ba ürítendő.
	MT	Armi l-kontenut/il-kontenitur fi …
	NL	Inhoud/verpakking afvoeren naar …
	PL	Zawartość/pojemnik usuwać do …
	PT	Eliminar o conteúdo/recipiente em …
	RO	Aruncați conținutul/recipientul în …
	SK	Obsah/nádobu zneškodnite do ….
	SL	Odstraniti vsebino/posodo …
	FI	Hävitä sisältö/pakkaus …
	SV	Innehållet/behållaren lämnas till…

▼M2

P502	Lingwa	
	BG	Обърнете се към производителя/доставчика за информация относно възстановяването/рециклирането
	ES	Pedir información al fabricante o proveedor sobre su recuperación o reciclado
	CS	Informujte se u výrobce nebo dodavatele o regeneraci nebo recyklaci
	DA	Indhent oplysninger om genvinding/genanvendelse hos producenten/leverandøren
	DE	Informationen zur Wiederverwendung/Wiederverwertung beim Hersteller/Lieferanten erfragen
	ET	Hankida valmistajalt/tarnijalt teavet kemikaali taaskasutamise/ringlussevõtu kohta

▼M2

P502	Lingwa	
	EL	Απευθυνθείτε στον παραγωγό/προμηθευτή για την ανάκτηση/ανακύκλωση
	EN	Refer to manufacturer/supplier for information on recovery/recycling
	FR	Se reporter au fabricant/fournisseur pour des informations concernant la récupération/le recyclage
	GA	Féach an fhaisnéis ón monaróir/soláthróir maidir le haisghabháil/athchúrsáil
▼M4	HR	Pogledajte proizvođača/dobavljača zatražiti podatke o recikliranju/preradi
▼M2	IT	Chiedere informazioni al produttore o fornitore per il recupero/riciclaggio
	LV	Informācija par rekuperāciju/pārstrādi saņemama pie ražotāja/piegādātāja
	LT	Kreiptis į gamintoją (tiekėją) informacijai apie šių medžiagų ar preparatų panaudojimą arba perdirbimą gauti
	HU	A gyártó/szállító határozza meg a hasznosításra és újrafeldolgozásra vonatkozó információkat
	MT	Irreferi għall-manifattur/fornitur rigward informazzjoni dwar l-irkupru/riċiklaġġ
	NL	Raadpleeg fabrikant/leverancier voor informatie over terugwinning/recycling
	PL	Przestrzegać wskazówek producenta lub dostawcy dotyczących odzysku lub wtórnego wykorzystania
	PT	Solicitar ao fabricante/fornecedor informações relativas à recuperação/reciclagem
	RO	Adresați-vă producătorului pentru informații privind recuperarea/reciclarea
	SK	Informujte sa u výrobcu alebo dodávateľa o regenerácii alebo recyklácii
	SL	Za podatke glede obnovitve/reciklaže se obrnite na proizvajalca/dobavitelja
	FI	Hanki valmistajalta/toimittajalta tietoja uudelleenkäytöstä/kierrätyksestä
	SV	Rådfråga tillverkare/leverantör om återvinning/återanvändning

▼B

ANNESS V

PITTOGRAMMI TAL-PERIKLU

INTRODUZZJONI

▼M2

Il-pittogrammi tal-periklu għal kull klassi ta' periklu, differenzjazzjoni ta' klassi ta' periklu u kategorija ta' periklu għandhom jissodisfaw id-dispożizzjonijiet ta' dan l-Anness u tal-Anness I, it-Taqsima 1.2 u jikkonformaw, f'termini ta' simboli u format ġenerali, mal-kampjuni murija.

▼B

1. PARTI 1: PERIKLI FIŻIĊI

1.1. **Simbolu: bomba li tisplodi**

Pittogramma (1)	Klassi ta' periklu u kategorija ta' periklu (2)
GHS01 	Taqsima 2.1 Splussivi instabbli Splussivi fid-Diviżjonijiet 1.1, 1.2, 1.3, 1.4 Taqsima 2.8 Sustanzi u taħlitiet li jirreaġġixxu waħedhom, Tipi A, B Taqsima 2.15 Perossidi organiċi, Tipi A, B

1.2. **Simbolu: fjamma**

Pitogramma (1)	Klassi ta' periklu u kategorija ta' periklu (2)
GHS02 	Taqsima 2.2 Gassijiet li jaqbdu, kategorija ta' periklu 1 Taqsima 2.3 Aerosols li jaqbdu, kategoriji ta' periklu 1, 2 Taqsima 2.6 Likwidi li jaqbdu, kategoriji ta' periklu 1, 2, 3 Taqsima 2.7 Solidi li jaqbdu, kategoriji ta' periklu 1, 2 Taqsima 2.8 Sustanzi u taħlitiet li jirreaġġixxu waħedhom, Tipi B, C, D, E, F Taqsima 2.9 Likwidi piroforiċi, kategorija ta' periklu 1 Taqsima 2.10 Solidi piroforiċi, kategorija ta' periklu 1 Taqsima 2.11 Sustanzi u taħlitiet li jisħnu waħedhom, kategoriji ta' periklu 1, 2 Taqsima 2.12 Sustanzi u taħlitiet, li meta jmissu ma' l-ilma, jerħu gassijiet li jaqbdu, kategoriji ta' periklu 1, 2, 3 Taqsima 2.15 Perossidi organiċi, Tipi B, C, D, E, F

1.3. **Simbolu: fjamma fuq ċirku**

Pittogramma (1)	Klassi ta' periklu u kategorija ta' periklu (2)
GHS03 	Taqsima 2.4 Gassijiet ossidanti, kategorija ta' periklu 1 Taqsima 2.13 Likwidi ossidanti, kategoriji ta' periklu 1, 2, 3 Taqsima 2.14 Solidi ossidanti, kategoriji ta' periklu 1, 2, 3

▼B

1.4. **Simbolu: ċilindru tal-gass**

Pittogramma (1)	Klassi ta' periklu u kategorija ta' periklu (2)
GHS04 	Taqsima 2.5 Gassijiet taħt pressjoni: Gassijiet ikkumpressati; Gassijiet likwifikati; Gassijiet likwifikati mkessħa; Gassijiet maħlula

1.5. **Simbolu: korrużjoni**

Pittogramma (1)	Klassi ta' periklu u kategorija ta' periklu (2)
GHS05 	Taqsima 2.16 Korrużiv għall-metall, kategorija ta' periklu 1

1.6. **Pittogramma mhix meħtieġa għall-klassijiet ta' periklu fiżiċi u l-kategoriji ta' periklu li ġejjin:**

Taqsima 2.1: Splussivi fid-Diviżjoni 1.5

Taqsima 2.1: Splussivi fid-Diviżjoni 1.6

Taqsima 2.2: Gassijiet li jaqbdu, Kategorija ta' periklu 2

Taqsima 2.8: Sustanzi u taħlitiet li jirreaġġixxu waħedhom, Tip G

Taqsima 2.15: Perossidi organiċi, Tip G

2. PARTI 2: PERIKLI GĦAS-SAĦĦA

2.1. **Simbolu: ras ta' skanetru u għadam**

Pittogramma (1)	Klassi ta' periklu u kategorija ta' periklu (2)
GHS06 	Taqsima 3.1 Tossiċità akuta (orali, tal-ġilda, man-nifs), kategoriji ta' periklu 1, 2, 3

2.2. **Simbolu: korrużjoni**

Pittogramma (1)	Klassi ta' periklu u kategorija ta' periklu (2)
GHS05 	Taqsima 3.2 Korrużjoni tal-ġilda, kategoriji ta' periklu 1A, 1B, 1C Taqsima 3.3 Ħsara serja lill-għajnejn, kategorija ta' periklu 1

▼B

2.3. **Simbolu: punt esklamattiv**

Pittogramma (1)	Klassi ta' periklu u kategorija ta' periklu (2)
►M2 GHS07  ◄	Taqsima 3.1Tossiċità akuta (orali, tal-ġilda, man-nifs), kategorija ta' periklu 4 Taqsima 3.2 Irritazzjoni tal-ġilda, kategorija ta' periklu 2 Taqsima 3.3 Irritazzjoni ta' l-għajnejn, kategorija ta' periklu 2 Taqsima 3.4 ►M2 Sensitizzazzjoni respiratorja, kategoriji ta' periklu 1, 1 A, 1B ◄ Taqsima 3.8 Tossiċità ta' l-Organu Speċifiku Immirat – Espożizzjoni waħda, kategorija ta' periklu 3 Irritazzjoni tas-sistema respiratorja Effetti narkotiċi

2.4. **Simbolu: periklu għas-saħħa**

Pittogramma (1)	Klassi ta' periklu u kategorija ta' periklu (2)
GHS08 	Taqsima 3.4 ►M2 Sensitizzazzjoni tal-ġilda, kategoriji ta' periklu 1, 1 A, 1B ◄ Taqsima 3.5 Bidla fil-proċess taċ-ċellola tal-mikrobi, kategoriji ta' periklu 1A, 1B, 2 Taqsima 3.6 Karċinoġeniċità, kategoriji ta' periklu 1A, 1B, 2 Taqsima 3.7 Tossiċità riproduttiva, kategoriji ta' periklu 1A, 1B, 2 Taqsima 3.8 Tossiċità ta' l-Organu Speċifiku Immirat – Espożizzjoni waħda, kategoriji ta' periklu 1, 2 Taqsima 3.9 Tossiċità ta' l-Organu Speċifiku Immirat – Espożizzjoni Ripetuta, kategoriji ta' periklu 1, 2 Taqsima 3.10 Periklu għan-nifs, kategorija ta' periklu 1

2.5. **Mhix meħtieġa pittogramma għall-kategoriji ta' periklu għas-saħħa li ġejjin:**

Taqsima 3.7: Tossiċità riproduttiva, Effetti fuq it-treddigħ jew minnu, kategorija ta' periklu addizzjonali

3. PARTI 3: PERIKLI AMBJENTALI

3.1. **Simbolu: ambjent**

Pittogramma (1)	Klassi ta' periklu u kategorija ta' periklu (2)
►M2 GHS09  ◄	Taqsima 4.1 Perikoluż għall-ambjent akwatiku — Kategorija ta' periklu akut 1 — Kategoriji ta' periklu kroniku 1, 2

Mhix meħtieġa pittogramma għall-klassijiet ta' periklu ambjentali u l-kategoriji ta' periklu li ġejjin:

Taqsima 4.1: Perikoluż għall-ambjent akwatiku – Kategoriji ta' periklu kroniku 3, 4

▼**M2**

4. PARTI 4: PERIKLI ADDIZZJONALI

4.1. **Simbolu: punt esklamattiv**

Pittogramma	Klassi ta’ periklu u kategorija ta’ periklu
(1)	(2)
GHS07 	It-Taqsima 5.1 Perikolu ż għas-saff tal-ożonu, kategorija ta’ periklu 1

▼B

ANNESS VI

Klassifikazzjoni u ttikkettar armonizzati għal ċertu sustanzi perikoluży

Il-Parti 1 ta' dan l-Anness tipprovdi introduzzjoni għal-lista ta' klassifikazzjoni u ttikketar armonizzati, bl-inklużjoni ta' informazzjoni msemmija għal kull entrata u klassifikazzjonijiet u stqarrijiet dwar il-periklu relatati fit-Tabella 3.1, soġġetti għal ċerti konsiderazzjonijiet li joħorġu mit-traduzzjoni tal-klassifikazzjonijiet elenkati fl-Anness I għad-Direttiva 67/548/KEE.

Il-Parti 2 ta' dan l-Anness tistabbilixxi l-prinċipji ġenerali għall-preparazzjoni ta' dossiers biex jiġu proposti u ġġustifika klassifikazzjoni u tikkettar armonizzati ta' sostanzi fil-livell Komunitarju.

Il-Parti 3 ta' dan l-Annes telenka sustanzi perikoluży li għalihom klassifikazzjoni armonizzata u ttikkettar ġew stabbiliti fuq livell Komunitarju. Fit-Tabella 3.1 il-klassifikazzjoni u t-tikkettar huma bbażati fuq il-kriterji fl-Anness I għal dan ir-Regolament. Fit-Tabella 3.2 il-klassifikazzjoni u t-tikkettar huma bbażati fuq il-kriterji fl-Anness VI għad-Direttiva 67/548/KEE.

1. PARTI 1: INTRODUZZJONI GĦAL-LISTA TA' KLASSIFIKAZZJONIJIET U TIKKETTAR ARMONIZZATI

1.1. **informazzjoni elenkata għal kull entrata**

1.1.1. ***Innumerar ta' l-entrati u identifikazzjoni ta' sustanza***

1.1.1.1. *Numri ta' l-indiċi*

L-entrati fil-Parti 3 huma elenkati skond in-numru atomiku ta' l-element l-aktar karatteristiku tal-karatteristiċi tas-sustanza. Is-sustanzi organiċi, minħabba fil-varjetà tagħhom, tqiegħdu fi klassijiet. In-numru ta' l-indiċi użat għal kull sustanza hu fil-forma ta' sekwenza ta' numru tat-tip ABC-RST-VW-Y. ABC jikkorrispondu man-numru atomiku ta' l-aktar element karatteristiku jew ta' l-aktar grupp organiku karatteristiku fil-molekula. RST huwa n-numru konsekuttiv tas-sustanza fis-sensiela ABC. VW jirreferi għall-forma li fiha hija prodotta s-sustanza jew titqiegħed fis-suq. Y hija l-figura ta' kontroll ikkalkulat skond il-metodu ISBN b'għaxar numri. Dan in-numru hu indikat fil-kolonna msejħa 'Numru ta' l-Indiċi'.

1.1.1.2. *Numri KE*

In-numru KE, jiġifieri EINECS, ELINCS jew NLP, huwa n-numru uffiċjali tas-sutanza fl-Unjoni Ewropea. In-numru EINECS jista' jinkiseb mill-Inventarju Ewropew tas-Sustanza Kimika Kummerċjali Eżistenti (EINECS) ([1]). In-numru ELINCS jista' jinkiseb mill-Lista Ewropea tas-Sustanzi Notifikati (kif emendata) (EUR 22543 EN, Uffiċċju għall-Pubblikazzjonijiet Uffiċjali tal-Komunitajiet Ewropej, 2006, ISSN 1018-5593). In-numru NLP jista' jinkiseb mil-lista ta' "Mhux aktar polimeri" (kif emendata) (Dokument, Uffiċċju għall-Pubblikazzjonijiet Uffiċjali tal-Komunitajiet Ewropej, 1997, ISSN 92-827-8995-0). In-numru KE huwa sistema b'seba' numri tat-tip XXX-XXX-X li jibda minn 200-001-8 (EINECS), minn 400-010-9 (ELINCS) u minn 500-001-0 (NLP). Dan in-numru hu indikat fil-kolonna msejħa "Numru KE".

1.1.1.3. *Numru CAS*

In-numru tas-Servizz ta' l-Astratti Kimiċi (CAS) hu inkluż ukoll biex jgħin fl-identifikazzjoni ta' l-entrata. Ta' min jinnota li n-numru EINECS jinkludi kemm forom ta' sustanza li ma fihomx ilma kif ukoll dawk idrati, u ta' spiss hemm numri CAS differenti għall-forom li ma fihomx ilma u għal forom idrati. In-numru CAS hu inkluż għall–forma li ma fihiex ilma biss, u għalhekk in-numru CAS li jidher mhux dejjem jiddeskrivi l-annotazzjoni b'mod preċiż bħan-numru EINECS. Dan in-numru hu indikat fil-kolonna msejħa "Numru CAS".

([1]) ĠU C 146 A, 15.6.1990.

▼B

1.1.1.4. *Identifikazzjoni Kimika Internazzjonali*

Kull meta jkun possibbli, is-sustanzi perikoluži huma msejħa bl-ismijiet Iupac tagħhom. Is-sustanzi elenkati fl-EINECS, ELINCS jew il-lista "Mhux aktar polimeri" huma msejħa permezz ta' l-ismijiet f'dawn il-listi. F'xi każi jiddaħħlu ismijiet oħra, bħal ismijiet tas-soltu jew komuni. Kull meta hu possibbli, prodotti għall-protezzjoni tal-pjanti u bijoċidi huma msejħa bl-ismijiet ISO tagħhom.

L-impuritajiet, l-addittivi u komponenti minuri normalment mhumiex imsemmija sakemm ma jikkontribwixxux b'mod sinifikanti għall-klassifikazzjoni tas-sustanza.

Xi sustanzi huma deskritti b'persentaġġ speċifiku ta' purità. Is-sustanzi li fihom kontenut ogħla ta' materjal attiv (eż. perossidu organiku) minn dan il-persentaġġ mhumiex inklużi fl-entrata fil-Parti 3 u jista' jkollhom karatteristiċi perikoluži oħra (eż. splussivi) u għandhom jiġu klassifikati u ttikkettati kif meħtieġ.

Fejn limiti ta' konċentrazzjoni speċifiċi huma indikati, dawn japplikaw għas-sustanza jew is-sustanzi indikati fl-entrata. B'mod partikolari, fil-każ ta' entrati li huma taħlitiet ta' sustanzi jew sustanzi deskritti b'persentaġġ speċifiku ta' purità, il-limiti japplikaw għas-sustanza kif deskritta fil-Parti 3 u mhux is-sustanza pura.

Minħajr preġudizzju għall-Artikolu 17(2), għas-sustanzi li jidhru fil-Parti 3, l-isem tas-sustanza li jrid jintuża fuq it-tikketta għandu jkun wieħed mill-ismijiet mogħtija hemm. Għal ċerti sustanzi, informazzjoni addizzjonali ġiet miżjuda fil-parentesi kwadri sabiex tgħin tidentifika s-sustanza. Din l-informazzjoni addizzjonali m'hemmx għalfejn tiddaħħal fuq it-tikketta.

Ċerti entrati fihom referenza għall-impuritajiet; f'dawn il-każijiet l-isem tas-sustanza jkollu warajh il-kliem: "(fih ≥ xx % impurità)". Ir-referenza fil-parentesi mbagħad għandha titqies bħala parti mill-isem, u għandha tkun inkluża fuq it-tikketta.

1.1.1.5. *Entrati għal gruppi ta' sustanzi*

Numru ta' entrati fi grupp huma inklużi fil-Parti 3. F'dawn il-każijiet, ir-rekwiżiti dwar il-klassifikazzjoni u t-tikkettar ser japplikaw għas-sustanzi kollha koperti bid-deskrizzjoni.

F'ċerti każijiet, jeżistu rekwiżiti ta' klassifikazzjoni u tikkettar għal sustanzi speċifiċi li kieku jkunu koperti bl-entrata tal-grupp. F'dawk il-każijiet entrata speċifika hi inkluża fil-Parti 3 għall-entrata tas-sustanza u l-grupp ser ikollu noti miżjuda miegħu bil-fraži "ħlief dawk speċifikati post ieħor f'dan l-Anness".

F'ċerti każijiet, sustanzi individwali jistgħu jkunu koperti minn iktar minn grupp wieħed ta' entrata. F'dawn il-każijiet, il-klassifikazzjoni tas-sustanza tirrifletti l-klassifikazzjoni għal kull wieħed miż-żewġ gruppi ta' entrata. F'każijiet fejn jingħataw klassifikazzjonijiet differenti għall-istess periklu, għandha tapplika l-iktar klassifikazzjoni severa.

L-entrati fil-Parti 3 għall-melħ (taħt kwalunkwe denominazzjoni) ikopru kemm il-forom li ma fihomx ilma kif ukoll dawk li fihom ilma, sakemm ma jkunx speċifikat mod ieħor.

In-numri KE jew CAS normalment huma inklużi għall-entrati li jinkludu aktar minn erba' sustanzi individwali.

▼B

1.1.2. ***Informazzjoni relatata mal-klassifikazzjoni u t-tikkettar ta' kull entrata fit- Tabella 3.1***

1.1.2.1. *Kodiċijiet ta' klassifikazzjoni*

1.1.2.1.1. Klassi ta' periklu u kodiċijiet tal-kategoriji

Il-klassifikazzjoni għal kull entrata hi bbażata fuq il-kriterji stabbiliti fl-Anness I, skond l-Artikolu 13(a) u hi preżentata fil-forma ta' kodiċi li tirrappreżenta l-klassi ta' periklu u l-kategorija jew kategoriji/taqsimiet/tipi f'din il-klassi ta' periklu.

Il-klassi ta' periklu u l-kodiċijiet tal-kategoriji użati għal kull waħda mill-kategoriji/taqsimiet/tipi ta' periklu inklużi fi klassi huma indikati fit-Tabella 1.1.

Tabella 1.1

Klassi ta' Periklu	Klassi ta' periklu u kodiċi tal-kategorija
Splussiv	Unst. Expl. Expl. 1.1 Expl. 1.2 Expl. 1.3 Expl. 1.4 Expl. 1.5 Expl. 1.6
Gass li jaqbad	Flam. Gas 1 Flam. Gas 2
Aerosol li jaqbad	Flam. Aerosol 1 Flam. Aerosol 2
Gass ossidanti	Ox. Gas 1
Gassijiet taħt pressjoni	Press. Gas ([1])
Likwidu li jaqbad	Flam. Liq. 1 Flam. Liq. 2 Flam. Liq. 3
Solidu li jaqbad	Flam. Sol. 1 Flam. Sol. 2
Sustanza jew taħlita li tirreaġġixxi waħedha	Self-react. A Self-react. B Self-react. CD Self-react. EF Self-react. G
Likwidu piroforiku	Pyr. Liq. 1
Solidu piroforiku	Pyr. Sol. 1
Sustanza jew taħlita li tisħon waħedha	Self-heat. 1 Self-heat. 2
Sustanza jew taħlita li meta tmiss ma' l-ilma tarmi gass li jaqbad	Water-react. 1 Water-react. 2 Water-react. 3
Likwidu ossidanti	Ox. Liq. 1 Ox. Liq. 2 Ox. Liq. 3
Solidu ossidanti	Ox. Sol. 1 Ox. Sol. 2 Ox. Sol. 3
Perossidu organiku	Org. Perox. A Org. Perox. B Org. Perox. CD Org. Perox. EF Org. Perox. G

▼B

Klassi ta' Periklu	Klassi ta' periklu u kodiċi tal-kategorija
Sustanza jew taħlita korrużiva għall-metall	Met. Corr. 1
Tossiċità akuta	Acute Tox. 1 Acute Tox. 2 Acute Tox. 3 Acute Tox. 4
Korrużjoni/irritazzjoni tal-ġilda	Skin Corr. 1A Skin Corr. 1B Skin Corr. 1C Skin Irrit. 2
Ħsara serja lill-għajnejn/irritazzjoni ta' l-għajnejn	Eye Dam. 1 Eye Irrit. 2
Sensibilizzazzjoni respiratorja/tal-ġilda	►M2 ►C3 Resp. Sens. 1, 1A, 1B ◄ ◄ ►M2 ►C3 Skin Sens. 1, 1A, 1B ◄ ◄
Bidla fil-proċess taċ-ċellola tal-mikrobi	Muta. 1A Muta. 1B Muta. 2
Karċinoġeniċità	Carc. 1A Carc. 1B Carc. 2
Tossiċità riproduttiva	Repr. 1A Repr. 1B Repr. 2 Lact.
▼C1 Tossiċità ta' organu speċifiku mmirat – espożizzjoni waħda	STOT SE 1 STOT SE 2 STOT SE 3
Tossiċità ta‘ organu speċifiku mmirat – espożizzjoni ripetuta	STOT RE 1 STOT RE 2
▼B Periklu li jinġibed man-nifs	Asp. Tox. 1
Perikoluż għall-ambjent akwatiku	Aquatic Acute 1 Aquatic Chronic 1 Aquatic Chronic 2 Aquatic Chronic 3 Aquatic Chronic 4
Perikoluż għas-saff ta' l-ożonu	►M2 ►C3 Ozone 1 ◄ ◄

([1]) Ara n-nota u fi 1.1.3.

1.1.2.1.2. Kodiċijiet tad-dikjarazzjonijiet tal-periklu

Id-dikjarazzjonijiet tal-periklu mogħtija skond l-Artikolu 13(b) huma indikati skond l-Anness III. Barra minn hekk, għal ċerti dikjarazzjonijiet ta' periklu ittri huma miżjuda mal-kodiċi bi 3 numri. Jintużaw il-kodiċi addizzjonali li ġejjin:

H350i	Jista' jikkawża l-kanċer meta jinġibed man-nifs.
H360F	Jista' jagħmel ħsara lill-fertilità.
H360D	Jista' jagħmel ħsara lit-tarbija li għadha ma twelditx.
H361f	Suspettat li jagħmel il-ħsara lill-fertilità.
H361d	Suspettat li jagħmel ħsara lit-tarbija li għadha ma twelditx.

▼B

H360FD	Jista' jagħmel ħsara lill-fertilità. Jista' jagħmel ħsara lit-tarbija li għadha ma twelditx.
H361fd	Suspettat li jagħmel il-ħsara lill-fertilità. Suspettat li jagħmel ħsara lit-tarbija li għadha ma twelditx.
H360Fd	Jista' jagħmel ħsara lill-fertilità. Suspettat li jagħmel ħsara lit-tarbija li għadha ma twelditx.
H360Df	Jista' jagħmel ħsara lit-tarbija li għadha ma twelditx. Suspettat li jagħmel il-ħsara lill-fertilità.

1.1.2.2. *Kodiċijiet ta' tikkettar*

Fil-kolonna tat-tikkettar, l-elementi li ġejjin huma elenkati:

(i) il-kodiċijiet tal-pittogrammi tal-periklu kif speċifikati fl-Anness V, skond ir-regoli ta' preċedenza fl-Artikolu 26;

(ii) il-kodiċijiet tal-kelma bħala twissija 'Dgr' għal 'Periklu' jew 'Wng' għal 'Twissija', bi qbil mar-regola ta' preċedenza fl-Artikolu 20(3);

(iii) il-kodiċijiet tad-dikjarazzjoni tal-periklu kif speċifikati fl-Anness III, skond il-klassifikazzjoni;

(iv) il-kodiċijiet tad-dikjarazzjonijiet supplimentari mogħtija skond l-Artikolu 25(1) u mar-regoli speċifikatI fl-Anness II, parti 1.

1.1.2.3. *Limiti ta' konċentrazzjoni speċifiċi u l-fatturi M*

Limiti ta' konċentrazzjoni speċifiċi, fejn huma differenti mil-limiti ta' konċentrazzjoni ġenerali mogħtija fl-Anness I għal ċertu kategorija, jinsabu f'kolonna separata flimkien mal-klassifikazzjoni konċernata permezz ta' l-istess kodiċijiet taħt 1.1.2.1.1. Fejn l-ebda limiti ta' konċentrazzjoni ma ngħataw għal ċertu kategorija f'dan l-Anness, il-limiti ġeneriċi ta' konċentrazzjoni mogħtija fl-Anness I iridu jiġu applikati għall-klassifikazzjoni ta' sustanzi li fihom impuritajiet, additivi jew kostitwenti individwali jew għat-taħlitiet. Asterisk * f'din il-kolonna tindika li l-entrata għandha limiti speċifiċi ta' konċentrazzjoni għat-tossiċità akuta taħt id-Direttiva 67/548/KEE (Tabella 3.2): ara wkoll it-Taqsima 1.2.1.

Sakemm mhux indikat mod ieħor, il-limiti ta' konċentrazzjoni huma persentaġġ skond il-piż tas-sustanza kkalkulata b'referenza għall-piż totali tat-taħlita.

▼M2

F'każ li fattur M ikun ġie armonizzat għal sustanzi klassifikati bħala perikoluži għall-ambjent akkwatiku fil-kategoriji Akkwatiku Akut 1 jew Akkwatiku Kroniku 1, dan il-fattur M huwa mogħti fit-Tabella 3.1 fl-istess kolonna bħal-limiti ta' konċentrazzjoni speċifiċi. F'każ li fattur M għal Akkwatiku Akut 1 u fattur M għal Akkwatiku Kroniku 1 ikunu ġew armomizzati, kull fattur M għandu jkun imniżżel fl-istess linja bħad-differenzjazzjoni korrispondenti tiegħu. F'każ li fattur M wieħed jingħata fit-Tabella 3.1 u s-sustanza tkun klassifikata bħala Akkwatika Akuta 1 u Akkwatika Kronika 1, dan il-fattur M għandu jintuża għall-klassifkikazzjoni tal-perikli akkwatiċi akuti u fit-tul mill-manifattur, importatur jew utent downstream permezz tal-metodu tal-addizzjoni. Meta ma jingħata ebda fattur M fit-Tabella 3.1, il-fattur(i) M bbażati fuq informazzjoni disponibbli għas-sustanza għandhom jiġu stabbiliti mill-manifattur, importatur jew utent downstream. Għall-istabbiliment u l-użu tal-fatturi M, ara t-Taqsima 4.1.3.5.5.5 tal-Anness I.

▼B

1.1.3. ***Noti assenjati ma' entrata***

In-noti assenjati ma' entrata huma elenkati fil-kolonna bl-isem ta' 'Noti'. It-tifsira tan-noti hi kif ġej:

1.1.3.1. *Noti relatati ma' l-identifikazzjoni, il-klassifikazzjoni u t-tikkettar ta' sustanzi*

Nota A:

Mingħajr preġudizzju għall-Artikolu 17(2), l-isem tas-sustanza jrid jidher fuq it-tikketta fil-forma ta' waħda mill-ismijiet mogħtija fil-Parti 3.

Fil-Parti 3, xi kultant tintuża' deskrizzjoni ġenerali bħal "... taħlitiet" jew "... melħ". F'dan il-każ, il-fornitur hu meħtieġ jagħti fuq it-tikketta l-isem eżatt, billi titqies it-taqsima 1.1.1.4.

Nota B:

Xi sustanzi (aċidi, bases, eċċ.) jitqiegħdu fis-suq f'taħlitiet li fihom l-ilma f'diversi konċentrazzjonijiet u, għalhekk, dawn it-taħlitiet jeħtieġu klassifikazzjoni u tikkettar differenti minħabba li l-perikli jvarjaw f'konċentrazzjonijiet differenti.

Fil-Parti 3 l-entrati bin-Nota B għandhom isem ġenerali tat-tip li ġej: "aċidu nitriku ... %".

F'dan il-każ il-fornitur irid jiddikjara l-persentaġġ ta' konċentrazzjoni tat-taħlita fuq it-tikketta. Sakemm ma jkunx indikat mod ieħor, wieħed għandu jassumi li l-persentaġġ tal-konċentrazzjoni hija kkalkulata fuq il-bażi tal-piż imqabbel mal-piż.

Nota C:

Xi sustanzi organiċi jistgħu jew jinbiegħu f'forma speċifika isomerika jew bħala taħlita ta' diversi isomeri.

F'dan il-każ il-fornitur irid jiddikjara fuq it-tikketta jekk is-sostanza hijiex isomeru speċifiku jew taħlita ta' isomeri.

Nota D:

Ċerti sustanzi li huma suxxettibbli għal polimerizzazzjoni spontanja jew dekompożizzjoni ġeneralment jitqiegħdu fis-suq f'forma stabbilizzata. Huma f'din il-forma li huma mniżżla fil-Parti 3.

Minkejja dan, dawk is-sustanzi xi kultant jitqiegħdu fis-suq f'forma mhux stabbilizzata. F'dan il-każ, il-fornitur irid jiddikjara fuq it-tikketta l-isem tas-sustanza flimkien mal-kliem "mhux stabbilizzata".

Nota E (Tabella 3.2):

Sustanzi b'effetti speċifiċi fuq is-saħħa tal-bniedem (ara l-Kapitolu 4 ta' l-Anness VI għad-Direttiva 67/548/KEE) li huma klassifikati bħala karċinoġeni, mutaġeniċi u/jew tossiċi għar-riproduzzjoni fil-kategoriji 1 jew 2 titniżżilhom Nota E jekk dawn ikunu wkoll klassifikati bħala tossiċi ħafna (T+), tossiċi (T) jew ta' dannu (Xn). Għal dawn is-sustanzi, il-frażijiet ta' perikolu R20, R21, R22, R23, R24, R25, R26, R27, R28, R39, R68 (ta' ħsara), R48 u R65 u l-kombinazzjonijiet ta' dawn il-frażijiet ta' periklu għandu jkollhom quddiemhom il-kelma "Ukoll".

Nota F:

Din is-sustanza jista' jkun fiha stabbilizzant. Jekk l-istabbilizzant jibdel il-karatteristiċi perikoluż tas-sustanza, kif indikat mill-klassifikazzjoni fil-Parti 3, il-klassifikazzjoni u t-tikkettar għandhom jingħataw skond ir-regoli għall-klassifikazzjoni u t-tikkettar ta' taħlitiet perikoluż.

▼B

Nota G:

Din is-sustanza tista' titqiegħed fis-suq f'forma splussiva f'liema każ din għandha tiġi evalwata permezz tal-metodi xierqa ta' ttestjar. Il-klassifikazzjoni u t-tikkettar provduti għandhom jirriflettu l-proprjetajiet splussivi.

▼M2

_____

▼B

Nota J:

Il-klassifikazzjoni bħala karċinoġenu jew mutaġenu m'hemmx għalfejn tapplika jekk jista' jintwera li s-sustanza fiha inqas minn 0,1 % w/w benżina (EINECS Nru 200-753-7). Din in-nota tapplika biss għal ċerti sustanzi kumpless li ġejjin mill-faħam u miż-żejt fil-Parti 3.

Nota K:

Il-klassifikazzjoni bħala karċinoġenu jew mutaġenu m'hemmx għalfejn tapplika jekk jista' jintwera li s-sustanza fiha inqas minn 0,1 % w/w 1,3-butadiene (EINECS Nru 203-450-8). Jekk is-sustanza mhix klassifikata bħala karċinoġenu jew aġent li jġib bidla fil-proċess, talanqas għandhom japplikaw, l-istqarrijiet dwar il-prekawzjoni (P102-)P210-P403 (Table 3.1) jew il-frażijiet S (2-)9-16 (Tabella 3.2). Din in-nota tapplika biss għal ċerti sustanzi kumplessi meħuda miż-żejt fil-Parti 3.

Nota L:

Il-klassifikazzjoni bħala karċinoġenu m'hemmx għalfejn tapplika jekk jista' jintwera li s-sustanza fiha inqas minn 3 % estratt Dmso kif imkejjel minn IP 346 (“Determinazzjoni ta' aromatiċi poliċikliċi fi żjut bażi lubrikanti li m'humiex użati u fi frazzjonijiet ta' żejt mhux raffinat li ma fihomx 'asphaltene' – Metodu ta' indiċi rifrattiv ta' l-estrazzjoni ta' 'Dimethyl sulphoxide'”, l-Istitut taż-Żejt, Londra). Din in-nota tapplika biss għal ċerti sustanzi kumplessi meħuda miż-żejt fil-Parti 3.

Nota M:

Il-klassifikazzjoni bħala karċinoġenu m'hemmx għalfejn tapplika jekk jista' jintwera li s-sustanza fiha inqas minn 0,005 % w/w benzo[a]-pyrene (EINECS Nru 200-028-5). Din in-nota tapplika biss għal ċerti sustanzi kumplessi meħuda mill-faħam fil-Parti 3.

Nota N:

Il-klassifikazzjoni bħala karċinoġenu m'hemmx għalfejn tapplika jekk l-istorja kollha tar-raffinar hi magħrufa u jista' jintwera li s-sustanza li minnha hi magħmula mhix karċinoġenu. Din in-nota tapplika biss għal ċerti sustanzi kumplessi meħuda miż-żejt fl- fil-Parti 3.

Nota P:

Il-klassifikazzjoni bħala karċinoġenu jew mutaġenu m'hemmx għalfejn tapplika jekk jista' jintwera li s-sustanza fiha inqas minn 0,1 % w/w benżina (EINECS Nru 200-753-7).

Jekk is-sustanza mhix klassifikata bħala karċinoġenu jew aġent li jġib bidla fil-proċess, talanqas għandhom japplikaw, l-istqarrijiet dwar il-prekawzjoni (P102-)P260-P262-P301 + -P310-P331 (Tabella 3.1) jew il-frażijiet S (2-)23-24-62 (Tabella 3.2).

Din in-nota tapplika biss għal ċerti sustanzi kumplessi meħuda miż-żejt fil-Parti 3.

Nota Q:

Il-klassifikazzjoni bħala karċinoġenu m'hemmx għalfejn tapplika jekk jista' jintwera li s-sustanza tilħaq waħda mill-kondizzjonijiet li ġejjin:

▼B

— test tal-bijopersistenza li jinġibed man-nifs fuq perjodu qasir wera li l-fibri itwal minn 20 μm għandhom nofs ħajja mkejla ta' inqas minn 10 ijiem; jew

— test tal-bijopersistenza minn tfigħ fil-pulmun fuq perjodu qasir wera li l-fibri itwal minn 20 μm għandhom nofs ħajja mkejla ta' inqas minn 40 jum; jew

— test adattat ta' l-intra-peritonew ma wera l-ebda evidenza ta' karċinoġeniċità eċċessiva; jew

— nuqqas ta' patoġeniċità rilevanti jew bidliet neoplastiċi f'test adattat fit-tul.

Nota R:

Il-klassifikazzjoni ta' karċinoġenu m'hemmx għalfejn tapplika għal fibri b'dijametru ġeometriku medju mkejjel mit-tul inqas minn żewġ żbalji ġeometriċi standard akbar minn 6 μm.

Nota S:

Din is-sustanza jista' jkun ma jkollhiex bżonn tikketta skond l-Artikolu 17 (ara t-taqsima 1.4 ta' l-Anness I) (Tabella 3.1).

Din is-sustanza jista' jkun ma jkollhiex bżonn tikketta skond l-Artikolu 23 tad-Direttiva 67/548/KEE (ara t-taqsima 8 ta' l-Anness VI għad- Direttiva) (Tabella 3.2).

Nota T:

Din is-sostanza tista' titqiegħed fis-suq fil-forma li ma jkollhiex il-perikli fiżiċi kif indikat fil-klassifikazzjoni fl-entrata fil-Parti 3. Jekk ir-riżultati tal-metodu jew metodi rilevanti skond il-Parti 2 ta' l-Anness I ta' dan ir-Regolament juru li l-forma speċifika tas-sustanza mqiegħda fis-suq ma turix din il-kwalità fiżika jew dawn il-perikli fiżiċi, is-sostanza għandha tkun klassifikata skond ir-riżultat jew ir-riżultati ta' dan it-test jew dawn it-testijiet. L-informazzjoni rilevanti, inkluż referenza għall-metodu/metodi) rilevanti għandha tiġi inkluża fil-karta tat-tagħrif tas-sikurezza.

Nota U (Tabella 3.1):

Meta jitqiegħdu fis-suq il-gassijiet għandhom jiġu klassifikati bħala "Gassijiet taħt pressjoni", f'wieħed mill-gruppi gass kompressat, gass likwifikat, gass imkessaħ jew gass maħlul. Il-grupp jiddependi mill-istat fiżiku li fih ikun imballat il-gass u, għalhekk, għandu jiġi assenjat każ b'każ.

1.1.3.2. *Noti relatati mal-klassifikazzjoni u t-tikkettar tat-taħlitiet*

Nota 1:

Il-konċentrazzjoni mogħtija jew, fin-nuqqas ta' tali konċentrazzjonijiet, il-konċentrazzjonijiet ġeneriċi ta' dan ir-Regolament (Tabella 3.1) jew il-konċentrazzjonijiet ġeneriċi tad-Direttiva1999/45/KE (Tabella 3.2), huma l-persentaġġi bil-piż ta' l-element metalliku kkalkulat b'referenza għall-piż totali tat-taħlita.

Nota 2:

Il-konċentrazzjoni ta' l-isocyanate mogħtija hija l-persentaġġ bil-piż tal-monomer ħieles ikkalkulat b'referenza għall-piż totali tat-taħlita.

Nota 3:

Il-konċentrazzjoni ddikjarata hija l-persentaġġ bl-użu ta' joni tal-kromat maħlula fl-ilma kkalkulat b'referenza għall-piż totali tat-taħlita.

Nota 5:

Il-limiti ta' konċentrazzjoni għat-taħlitiet gassużi huma espressi bħala volum għall-persentaġġ tal-volum.

▼B

Nota 7:

Il-ligi li jkun fihom in-nikil għandhom jiġu klassifikati għas-sensittività tal-ġilda meta tinqabeż ir-rata ta' rilaxx ta' 0,5 μg Ni/cm^2/-ġimgħa, kif imkejla mill-metodu tat-test ta' referenza ta' l-Istandard Ewropew EN 1811.

1.1.4 ***Informazzjoni relatata mal-klassifikazzjoni u t-tikkettar ta' kull entrata fit- Tabella 3.2***

1.1.4.1 *Kodiċijiet ta' klassifikazzjoni*

Il-klassifikazzjoni għal kull kategorija ta' periklu (kif definiti fl-Artikolu 2(2) tad-Direttiva 67/548/KEE) hija normalment preżentata filforma ta' taqsira li tirrappreżenta l-kategorija ta' periklu flimkien mal-fraži jew mal-frażijiet tar-riskju kif adatti. Madankollu, f'xi każijiet (jiġifieri sustanzi klassifikati bħala li jieħdu n-nar malajr, sensibilizzanti u xi sustanzi klassifikati bħala perikoluży għall-ambjent) il-fraži tar-riskju hija użata waħedha;

It-taqsira għal kull waħda mill-kategoriji ta' periklu qed tingħata hawn taħt:

— splussiv: E

— ossidanti: O

— jieħu n-nar estremament malajr: F+

— jieħu n-nar malajr ħafna: F

— jieħu n-nar: R10

— tossiku ħafna: T+

— tossiku: T

— ta' ħsara: Xn

— korruživ: C

— irritanti: Xi

— sensibilizzanti: R42 u/jew R43

— karċinoġenu: Carc. Cat. (1, 2 jew 3)

— mutaġenu: Muta. Cat. (1, 2 jew 3)

— tossiku għar-riproduzzjoni: Repr. Cat. (1, 2 jew 3)

— perikoluż għall-ambjent: N jew R52 u/jew R53;

1.1.4.2 *Kodiċijiet ta' tikkettar*

i) l-ittra assenjata lis-sustanza skond l-Anness II għad-Direttiva 67/548/KEE (ara l-Artikolu 23(2)(c) tad-Direttiva 67/548/KEE). Din taġixxi bħala taqsira għas-simbolu u għall-indikazzjoni tal-periklu (jekk dawn huma assenjati);

(ii) il-frażijiet tar-riskju, imniżżla bħala serje ta' numri ppreċeduti bl-ittra R li tindika n-natura tar-riskji speċjali, skond l-Anness III għad-Direttiva 67/548/KEE (ara l-Artikolu 23(2)(d) tad-Direttiva 67/548/KEE). In-numri huma mifruda jew b'sink (-) biex tiddenota dikjarazzjonijiet separati li jikkonċernaw riskji speċifiċi (R), jew b'linja mxengla (/) biex tiddenota stqarrija konġunta, f'sentenza waħda, tar-riskji speċjali kif previsti fl-Anness III għad-Direttiva 67/548/KEE;

(iii) il-frażijiet ta' sikurezza mniżżla bħala serje ta' numri ppreċeduti bl-ittra S li jindikaw il-prekawzjonijiet tas-sikurezza rrakkomandati, skond l-Anness IV għad-Direttiva 67/548/KEE (ara l-Artikolu 23(2)(e) tad-Direttiva 67/548/KEE). Għal darb'oħra n-numri huma mifruda jew b'sink jew b'linja mxengla; l-importanza tal-prekawzjonijiet rrakkomandati ta' sikurezza hija stipulata fl-Anness IV għad-Direttiva 67/548/KEE. Il-frażijiet tas-sikurezza murija japplikaw biss għas-sustanzi; għat-taħlitiet, il-frażijiet huma magħżula skond ir-regoli tas-soltu.

▼B

Għandu jkun innutat li għal ċerti sustanzi perikoluż u taħlitiet li jinbiegħu lil pubbliku ġenerali ċertu frażijiet S huma obbligatorji.

S1, S2 u S45 huma obbligatorji għas-sustanzi u t-taħlitiet kollha li huma tossiċi ħafna, tossiċi u korrużivi li jinbiegħu lil pubbliku ġenerali.

S2 u S46 huma obbligatorji għas-sustanzi u t-taħlitiet perikoluż l-oħra kollha li jinbiegħu lil pubbliku ġenerali għajr dawk li huma kklassifikati biss bħala perikolużu għall-ambjent.

Il-frażijiet tas-sikurezza S1 u S2 qed jintwerew fil-parenteżi fl-Anness I u jistgħu jitneħħew biss mit-tikketta meta s-sustanza jew it-taħlita tinbiegħ għall-użu industrijali biss.

1.1.4.3 *Limiti Speċifiċi ta' Konċentrazzjoni*

Il-limiti ta' konċentrazzjoni u l-klassifikazzjonijiet assoċjati huma neċessarji biex jikklassifikaw taħlitiet perikoluż li fihom tinsab is-sustanza skond id- Direttiva 1999/45/KEE.

Sakemm mhux indikat mod ieħor, il-limiti ta' konċentrazzjoni huma persentaġġ skond il-piż tas-sustanza kkalkulat b'referenza għall-piż totali tat-taħlita.

Fejn m'hemm l-ebda limiti ta' konċentrazzjoni, il-limiti ta' konċentrazzjoni li għandhom jintużaw meta jkun applikat il-metodu konvenzjonali li jagħmel stima tar-riskji għas-saħħa huma dawk fl-Anness II, u meta jkun applikat il-metodu konvenzjonali li jagħmel stima tar-riskji għall-ambjent huma dawk fl-Anness III għad-Direttiva 1999/45/KE.

▼M2

_____

▼B

1.2. **Klassifikazzjonijiet u dikjarazzjonijiet dwar il-periklu fit-tabella 3.1 li joħorġu mit-traduzzjoni tal-klassifikazzjonijiet elenkati fl-anness i għad-direttiva 67/548/KEE**

1.2.1. ***Klassifikazzjoni minima***

Għal ċerti klassijiet ta' periklu, inklużi t-tossiċità akuta u l-espożizzjoni ripetuta tat-tossiċità ta' l-organu speċifiku mmirat, il-klassifikazzjoni skond il-kriterji fid-Direttiva 67/548/KEE ma jikkorrispondux direttament mal-klassifikazzjoni fi klassi ta' periklu u kategorija taħt dan ir-Regolament. F'dawn il-każijiet il-klassifikazzjoni f'dan l-Anness għandha titqies bħala klassifikazzjoni minima. Din il-klassifikazzjoni għandha tiġi applikata jekk l-ebda waħda mill-kondizzjonijiet li ġejjin ma jiġu sodisfatti:

— il-manifattur jew l-importatur għandu aċċess għad-data jew informazzjoni oħra kif speċifikat fil-Parti 1 ta' l-Anness I li twassal għal klassifikazzjoni f'kategorija aktar severa meta mqabbla mal-klassifikazzjoni minima. Il-klassifikazzjoni fil-kategorija l-aktar severa mbagħad trid tiġi applikata;

— il-klassifikazzjoni minima tista' tiġi irfinata aktar abbażi tat-tabella ta' konverżjoni fl-Anness VII meta l-manifattur jew l-importatur ikun jaf l-istat fiżiku tas-sustanza użata fit-test tat-tossiċità akuta li jsir bin-nifs. Il-klassifikazzjoni kif miksuba mill-Anness VII imbagħad għandha tissostitwixxi l-klassifikazzjoni minima indikata f'dan l-Anness jekk tvarja minnha.

Il-klassifikazzjoni minima għal kategorija hi indikata bir-referenza * fil-kolonna “Klassifikazzjoni” fit-Tabella 3.1.

▼B

Ir-referenza * tista' wkoll tinsab fil-kolonna “Limiti Speċifiċi ta' Konċentrazzjoni u l-fatturi M”fejn din tindika li l-entrata kkonċernata għandha limiti speċifiċi ta' konċentrazzjoni skond id-Direttiva 67/548/KEE (Tabella 3.2) għat-tossiċità akuta. Dawn il-limiti ta' konċentrazzjoni ma jistgħux jiġu “tradotti” bħala limiti ta' konċentrazzjoni skond dan ir-Regolament, speċjalment meta tingħata klassifikazzjoni minima. Madankollu, meta tintwera r-referenza *, il-klassifikazzjoni għat-tossiċità akuta għal din l-annotazzjoni tista' tkun ta' importanza speċjali.

1.2.2. ***Metodu ta' espożizzjoni ma jistax jiġi inkluż***

Għal ċerti klassijiet ta' periklu, eż. STOT, il-metodu ta' espożizzjoni għandu jkun indikat fl-istqarrija ta' periklu biss jekk ikun pruvat b'mod konklużiv li l-ebda metodu ta' espożizzjoni ieħor ma jista' jikkawża l-periklu skond il-kriterji fl-Anness I. Skond id-Direttiva 67/548/KEE il-metodu ta' espożizzjoni hu indikat permezz ta' R48 meta kien hemm data li tiġġustifika l-klassifikazzjoni għal dan il-metodu ta' espożizzjoni. Il-klassifikazzjoni skond 67/548/KEE li tindika l-metodu ta' espożizzjoni ġiet tradotta fil-klassi u l-kategorija korrispondenti skond dan ir-Regolament, iżda bi stqarrija ġenerali dwar il-periklu li ma tispeċifikax il-metodu ta' espożizzjoni peress li l-informazzjoni neċessarja mhix disponibbli.

Dawn id-dikjarazzjonijiet tal-periklu huma indikati bir-referenza ** fit-Tabella 3.1.

1.2.3. ***Dikjarazzjonijiet tal-periklu tat-tossiċità riproduttiva***

Id-dikjarazzjonijiet tal-periklu H360 u H361 jindikaw ħassib ġenerali ta' effeti fuq il-fertilità u l-iżvilupp: “Jistgħu jagħmlu ħsara/Suspettati li jagħmlu ħsara lill-fertilità jew lit-tarbija fil-ġuf”. Skond il-kriterji, id-dikjarazzjoni ġenerali dwar il-periklu tista' tiġi sostitwita bid-dikjarazzjoni tal-periklu li tindika biss kawża ta' ħassib, fejn jew il-fertilità jew l-effetti fuq l-iżvilupp jinstabu li mhux rilevanti.

Sabiex ma tintilifx informazzjoni mill-klassifikazzjonijiet armonizzati għall-fertilità u l-effetti ta' l-iżvilupp skond id-Direttiva 67/548/KEE, il-klassifikazzjonijiet ġew tradotti biss għal dawk l-effetti klassifikati skond din id-Direttiva.

Dawn id-dikjarazzjonijiet ta' periklu huma indikati bir-referenza ***fit-Tabella 3.1.

1.2.4 ***Klassifikazzjoni korretta għall-perikli fiżiċi ma setgħetx tiġi stabbilita***

Għal xi entrati l-klassifikazzjoni korretta għall-perikli fiżiċi ma setgħetx tiġi stabbilita għaliex m'hemmx data suffiċjenti għall-applikazzjoni tal-kriterji ta' klassifikazzjoni f'dan ir-Regolament. L-entrata tista' tiġi assenjata għal kategorija differenti (jew ogħla) jew anki klassi oħra ta' periklu li mhix indikata. Il-klassifika korretta għandha tkun ikkonfermata permezz ta' ttestjar.

L-entrati b'perikli fiżiċi li għandhom jiġu kkonfermati permezz ta' ttestjar huma indikati bir-referenza **** fit-Tabella 3.1.

2. PARTI 2: DOSSIERS GĦALL-KLASSIFIKAZZJONI U TIKKETTAR ARMONIZZATI

Din il-Parti tistabbilixxi l-prinċipji ġenerali għall-preparazzjoni ta' dossiers biex jiġu proposti u ġġustifikati l-klassifikazzjoni u t-tikkettar armonizzati.

Il-partijiet rilevanti tat-taqsimiet 1, 2 u 3 ta' l-Anness I għar-Regolament (KE) Nru 1907/2006 għandhom jiġu użati għall-metodoloġija u l-format ta' kwalunkwe dossier.

▼B

Għad-dossiers kollha kwalunkwe informazzjoni rilevanti mid-dossiers tar-reġistrazzjoni għandha tkun ikkunsidrata u tista' tiġi użata informazzjoni oħra disponibbli. Għall-informazzjoni ta' periklu li ma ġietx ippreżentata qabel lill-Aġenzija, għandu jiġi inkluż studju miġbur fid-dossier.

Dossier għall-klassifikazzjoni u tikkettar armonizzatigħandu jkun fiha l-informazzjoni li ġejja:

— Il-proposta

Il-proposta għandha tinkludi l-identità tas-sostanza jew sostanzi konċernati u l-klassifikazzjoni u t-tikkettar armonizzati proposti.

— Ġustifikazzjoni għall-klassifikazzjoni u t-tikkettar armonizzati proposti

Paragun ta' l-informazzjoni disponibbli mal-kriterji li hemm fil-Partijiet 2 sa 5, b'kunsiderazzjoni tal-prinċipji ġenerali fil-Parti 1, ta' l-Anness I għal dan ir-Regolament *għandu jiġi komplut u dokumentat* fil-format stabbilit fil-Parti B tar-Rapport tas-Sikurezza tal-Kimiċi fl-Anness I għar-Regolament (KE) Nru 1907/2006.

— Ġustifikazzjoni ta' effetti oħra fuq livell Komunitarju

Għal effetti oħra barra karċinoġenità, mutaġenità, tossiċità għar-riproduzzjoni u, sensitizzazzjoni respiratorja għandha tiġi provduta ġustifikazzjoni li hemm bżonn ta' azzjoni murija fuq livell Komunitarju. Dan ma japplikax għal sustanzi attivi skond it-tifsira tad-Direttiva 91/414/KEE jew tad-Direttiva 98/8/KE.

3. PARTI 3: TABELLI TAL-KLASSIFIKAZZJONI U T-TIKKETTAR ARMONIZZATI

▼M2

Tabella 3.1: Lista ta’ klassifikazzjoni armonizzata u tikkettar tas-sustanzi perikoluż.

Tabella 3.2: Il-lista tal-klassifikazzjoni armonizzata u t-tikkettar tas-sustanzi perikoluż mill-Anness I għad-Direttiva 67/548/KEE.

▼B

Tabella 3.1

Lista ta' klassifikazzjoni u tikkettar armonizzati ta' sustanzi perikoluż

Nru ta' l-Indiċi	Identifikazzjoni Internazzjonali tal-Kimiki	Nru KE	Nru CAS	Klassifikazzjoni		Tikkettar			Limiti ta' Konċ. speċifici, Fatturi M	Noti
				Klassi ta' Periklu u Kodiċi(jiet) tal-Kategoriji	Kodiċi(jiet) tad-Dikjarazzjoni tal-periklu	Pittogramma, Kelma bhala Sinjal Kodiċi(jiet)	Kodiċi(jiet) tad-Dikjarazzjoni tal-periklu	Kodiċi(jiet) tad-Dikjarazzjoni Supplimentarja tal-periklu		
001-001-00-9	hydrogen	215-605-7	1333-74-0	Flam. Gas 1 Press. Gas	H220	GHS02 GHS04 Dgr	H220			U
▼M1 001-002-00-4	aluminium lithium hydride	240-877-9	16853-85-3	Water-react. 1 Skin Corr. 1A	H260 H314	GHS02 GHS05 Dgr	H260 H314			
▼B 001-003-00-X	sodium hydride	231-587-3	7646-69-7	Water-react. 1	H260	GHS02 Dgr	H260			
001-004-00-5	calcium hydride	232-189-2	7789-78-8	Water-react. 1	H260	GHS02 Dgr	H260			
003-001-00-4	lithium	231-102-5	7439-93-2	Water-react. 1 Skin Corr. 1B	H260 H314	GHS02 GHS05 Dgr	H260 H314	EUH014		
003-002-00-X	n-hexyllithium	404-950-0	21369-64-2	Water-react. 1 Pyr. Sol. 1 Skin Corr. 1A	H260 H250 H314	GHS02 GHS05 Dgr	H260 H250 H314	EUH014		
▼M1 003-003-00-5	(2-methylpropyl)lithium; isobutyllithium	440-620-2	920-36-5	Water-react. 1 Pyr. Liq. 1 Skin Corr. 1A STOT SE 3 Aquatic Acute 1 Aquatic Chronic 1	H260 H250 H314 H336 H400 H410	GHS02 GHS05 GHS07 GHS09 Dgr	H260 H250 H314 H336 H410	EUH014		

▼B

Nru ta' l-Indiċi	Identifikazzjoni Internazzjonali tal-Kimiki	Nru KE	Nru CAS	Klassifikazzjoni		Tikkettar			Limiti ta' Konċ. speċifici, Fatturi M	Noti
				Klassi ta' Periklu u Kodiċi(jiet) tal-Kategoriji	Kodiċi(jiet) tad-Dikjarazzjoni tal-periklu	Pittogramma, Kelma bħala Sinjal Kodiċi(jiet)	Kodiċi(jiet) tad-Dikjarazzjoni tal-periklu	Kodiċi(jiet) tad-Dikjarazzjoni Supplimentarja tal-periklu		
004-001-00-7	beryllium	231-150-7	7440-41-7	Carc. 1B Acute Tox. 2 (*) Acute Tox. 3 (*) STOT Rep. 1 Eye Irrit. 2 STOT Single 3 Skin Irrit. 2 Skin Sens. 1	H350i H330 H301 H372 (**) H319 H335 H315 H317	GHS06 GHS08 Dgr	H350i H330 H301 H372 (**) H319 H335 H315 H317			
004-002-00-2	beryllium compounds with the exception of aluminium beryllium silicates, and with those specified elsewhere in this Annex	—	—	Carc. 1B Acute Tox. 2 (*) Acute Tox. 3 (*) STOT Rep. 1 Eye Irrit. 2 STOT Single 3 Skin Irrit. 2 Skin Sens. 1 Aquatic Chronic 2	H350i H330 H301 H372 (**) H319 H335 H315 H317 H411	GHS06 GHS08 GHS09 Dgr	H350i H330 H301 H372 (**) H319 H335 H315 H317 H411			A
004-003-00-8	beryllium oxide	215-133-1	1304-56-9	Carc. 1B Acute Tox. 2 (*) Acute Tox. 3 (*) STOT Rep. 1 Eye Irrit. 2 STOT Single 3 Skin Irrit. 2 Skin Sens. 1	H350i H330 H301 H372 (**) H319 H335 H315 H317	GHS06 GHS08 Dgr	H350i H330 H301 H372 (**) H319 H335 H315 H317			

▼B

Nru ta' l-Indiċi	Identifikazzjoni Internazzjonali tal-Kimiki	Nru KE	Nru CAS	Klassifikazzjoni		Tikkettar			Limiti ta' Konċ. speċifici, Fatturi M	Noti
				Klassi ta' Periklu u Kodiċi(jiet) tal-Kategoriji	Kodiċi(jiet) tad-Dikjarazzjoni tal-periklu	Pittogramma, Kelma bħala Sinjal Kodiċi(-jiet)	Kodiċi(jiet) tad-Dikjarazzjoni tal-periklu	Kodiċi(jiet) tad-Dikjarazzjoni Supplimentarja tal-periklu		
005-001-00-X	boron trifluoride	231-569-5	7637-07-2	Press. Gas Acute Tox. 2 (*) Skin Corr. 1A	H330 H314	GHS04 GHS06 GHS05 Dgr	H330 H314	EUH014		U
005-002-00-5	boron trichloride	233-658-4	10294-34-5	Press. Gas Acute Tox. 2 (*) Acute Tox. 2 (*) Skin Corr. 1B	H330 H300 H314	GHS04 GHS06 GHS05 Dgr	H330 H300 H314	EUH014		U
005-003-00-0	boron tribromide	233-657-9	10294-33-4	Acute Tox. 2 (*) Acute Tox. 2 (*) Skin Corr. 1A	H330 H300 H314	GHS06 GHS05 Dgr	H330 H300 H314	EUH014		
005-004-00-6	trialkylboranes, solid	—	—	Pyr. Sol. 1 Skin Corr. 1B	H250 H314	GHS02 GHS05 Dgr	H250 H314			A
005-004-01-3	trialkylboranes, liquid	—	—	Pyr. Liq. 1 Skin Corr. 1B	H250 H314	GHS02 GHS05 Dgr	H250 H314			A
005-005-00-1	trimethyl borate	204-468-9	121-43-7	Flam. Liq. 3 Acute Tox. 4 (*)	H226 H312	GHS02 GHS07 Wng	H226 H312			
▼M5										
005-006-00-7	dibutyltin hydrogen borate	401-040-5	75113-37-0	Repr. 1B Muta. 2 STOT RE 1 Acute Tox. 4 * Acute Tox. 4 * Eye Dam. 1 Skin Sens. 1 Aquatic Acute 1 Aquatic Chronic 1	H360FD H341 H372** H312 H302 H318 H317 H400 H410	GHS05 GHS08 GHS07 GHS09 Dgr	H360FD H341 H372** H312 H302 H318 H317 H410			

▼B

Nru ta' l-Indiċi	Identifikazzjoni Internazzjonali tal-Kimiki	Nru KE	Nru CAS	Klassifikazzjoni		Tikkettar			Limiti ta' Konċ. speċifici, Fatturi M	Noti
				Klassi ta' Periklu u Kodiċi(jiet) tal-Kategoriji	Kodiċi(jiet) tad-Dikjarazzjoni tal-periklu	Pittogramma, Kelma bħala Sinjal Kodiċi(jiet)	Kodiċi(jiet) tad-Dikjarazzjoni tal-periklu	Kodiċi(jiet) tad-Dikjarazzjoni Supplimentarja tal-periklu		
▼M5 005-007-00-2	boric acid; [1] boric acid; [2]	233-139-2 [1] 234-343-4 [2]	10043-35-3 [1] 11113-50-1 [2]	Repr. 1B	H360FD	GHS08 Dgr	H360FD		Repr. 1B; H360FD: C ≥ 5,5 %	
▼M1 005-008-00-8	diboron trioxide; boric oxide	215-125-8	1303-86-2	Repr. 1B	H360FD	GHS08 Dgr	H360FD		Repr. 1B; H360FD: C ≥ 3,1 %	
▼B 005-009-00-3	tetrabutylammonium butyltriphenylborate	418-080-4	120307-06-4	Skin Sens. 1 Aquatic Acute 1 Aquatic Chronic 1	H317 H400 H410	GHS07 GHS09 Wng	H317 H410			
005-010-00-9	*N*,*N*-dimethylanilinium tetrakis(pentafluorophenyl)borate	422-050-6	118612-00-3	Carc. 2 Acute Tox. 4 (*) Skin Irrit. 2 Eye Dam. 1	H351 H302 H315 H318	GHS08 GHS05 GHS07 Dgr	H351 H302 H315 H318			
▼M1 005-011-00-4	disodium tetraborate, anhydrous; boric acid, disodium salt; [1] tetraboron disodium heptaoxide, hydrate; [2] orthoboric acid, sodium salt [3]	215-540-4 [1] 235-541-3 [2] 237-560-2 [3]	1330-43-4 [1] 12267-73-1 [2] 13840-56-7 [3]	Repr. 1B	H360FD	GHS08 Dgr	H360FD		Repr. 1B; H360FD: C ≥ 4,5 %	
005-011-01-1	disodium tetraborate decahydrate; borax decahydrate	215-540-4	1303-96-4	Repr. 1B	H360FD	GHS08 Dgr	H360FD		Repr. 1B; H360FD: C ≥ 8,5 %	
005-011-02-9	disodium tetraborate pentahydrate; borax pentahydrate	215-540-4	12179-04-3	Repr. 1B	H360FD	GHS08 Dgr	H360FD		Repr. 1B; H360FD: C ≥ 6,5 %	

▼B

Nru ta' l-Indiċi	Identifikazzjoni Internazzjonali tal-Kimiki	Nru KE	Nru CAS	Klassifikazzjoni		Tikkettar			Limiti ta' Konċ. speċifici, Fatturi M	Noti
				Klassi ta' Periklu u Kodiċi(jiet) tal-Kategoriji	Kodiċi(jiet) tad-Dikjarazzjoni tal-periklu	Pittogramma, Kelma bħala Sinjal Kodiċi(jiet)	Kodiċi(jiet) tad-Dikjarazzjoni tal-periklu	Kodiċi(jiet) tad-Dikjarazzjoni Supplimentarja tal-periklu		
005-012-00-X	diethyl{4-[1,5,5-tris(4-diethylaminophenyl)penta-2,4-dienylidene]cyclohexa-2,5-dienylidene}ammonium butyltriphenylborate	418-070-1	141714-54-7	Skin Sens. 1 Aquatic Acute 1 Aquatic Chronic 1	H317 H400 H410	GHS07 GHS09 Wng	H317 H410			
▼M1										
005-013-00-5	diethylmethoxyborane	425-380-9	7397-46-8	Pyr. Liq. 1 Acute Tox. 4 * Acute Tox. 4 * Acute Tox. 4 * STOT RE 2 * Skin Corr. 1B Skin Sens. 1 Aquatic Chronic 4	H250 H332 H312 H302 H373** H314 H317 H413	GHS02 GHS05 GHS08 GHS07 Dgr	H250 H332 H312 H302 H373** H314 H317 H413			
005-014-00-0	4-formylphenylboronic acid	438-670-5	87199-17-5	Skin Sens. 1	H317	GHS07 Wng	H317			
005-015-00-6	1-chloromethyl-4-fluoro-1,4-diazoniabicyclo[2.2.2]octane bis(tetrafluoroborate)	414-380-4	140681-55-6	Acute Tox. 4 * Eye Dam. 1 Skin Sens. 1 Aquatic Chronic 3	H302 H318 H317 H412	GHS05 GHS07 Dgr	H302 H318 H317 H412			
005-016-00-1	tetrabutylammonium butyl tris-(4-*tert*-butylphenyl)borate	431-370-5	—	Aquatic Chronic 4	H413	—	H413			

▼M1

Nru ta' l-Indiċi	Identifikazzjoni Internazzjonali tal-Kimiki	Nru KE	Nru CAS	Klassifikazzjoni		Tikkettar			Limiti ta' Konċ. speċifici, Fatturi M	Noti
				Klassi ta' Periklu u Kodiċi(jiet) tal-Kategoriji	Kodiċi(jiet) tad-Dikjarazzjoni tal-periklu	Pittogramma, Kelma bħala Sinjal Kodiċi(jiet)	Kodiċi(jiet) tad-Dikjarazzjoni tal-periklu	Kodiċi(jiet) tad-Dikjarazzjoni Supplimentarja tal-periklu		
▼M5										
005-017-00-7	sodium perborate; [1] sodium peroxometaborate; [2] sodium peroxoborate; [containing < 0,1 % (w/w) of particles with an aerodynamic diameter of below 50 μm]	239-172-9 [1] 231-556-4 [2]	15120-21-5 [1] 7632-04-4 [2]	Ox. Sol. 2 Repr. 1B Acute Tox. 4 * STOT SE 3 Eye Dam. 1	H272 H360Df H302 H335 H318	GHS03 GHS05 GHS08 GHS07 Dgr	H272 H360Df H302 H335 H318		Repr. 1B; H360Df: C ≥ 9 % Repr. 1B; H360D: 6,5 % ≤ C < 9 % Eye Dam. 1; H318: C ≥ 22 % Eye Irrit. 2; H319: 14 % ≤ C < 22 %	
005-017-01-4	sodium perborate; [1] sodium peroxometaborate; [2] sodium peroxoborate; [containing ≥ 0,1 % (w/w) of particles with an aerodynamic diameter of below 50 μm]	239-172-9 [1] 231-556-4 [2]	15120-21-5 [1] 7632-04-4 [2]	Ox. Sol. 2 Repr. 1B Acute Tox. 3 * Acute Tox. 4 * STOT SE 3 Eye Dam. 1	H272 H360Df H331 H302 H335 H318	GHS03 GHS06 GHS05 GHS08 Dgr	H272 H360Df H331 H302 H335 H318		Repr. 1B; H360Df: C ≥ 9 % Repr. 1B; H360D: 6,5 % ≤ C < 9 % Eye Dam. 1; H318: C ≥ 22 % Eye Irrit. 2; H319: 14 % ≤ C < 22 %	

▼M5

Nru ta' l-Indiċi	Identifikazzjoni Internazzjonali tal-Kimiki	Nru KE	Nru CAS	Klassifikazzjoni		Tikkettar			Limiti ta' Konċ. speċifici, Fatturi M	Noti
				Klassi ta' Periklu u Kodiċi(jiet) tal-Kategoriji	Kodiċi(jiet) tad-Dikjarazzjoni tal-periklu	Pittogramma, Kelma bħala Sinjal Kodiċi(jiet)	Kodiċi(jiet) tad-Dikjarazzjoni tal-periklu	Kodiċi(jiet) tad-Dikjarazzjoni Supplimentarja tal-periklu		
005-018-00-2	perboric acid (H3BO2(O2)), monosodium salt trihydrate; [1] perboric acid, sodium salt, tetrahydrate; [2] perboric acid (HBO(O2)), sodium salt, tetrahydrate [3] sodium peroxoborate hexahydrate; [containing < 0,1 % (w/w) of particles with an aerodynamic diameter of below 50 μm]	239-172-9 [1] 234-390-0 [2] 231-556-4 [3]	13517-20-9 [1] 37244-98-7 [2] 10486-00-7 [3]	Repr. 1B STOT SE 3 Eye Dam. 1	H360Df H335 H318	GHS05 GHS08 GHS07 Dgr	H360Df H335 H318		Repr. 1B; H360Df: C ≥ 14 % Repr. 1B; H360D: 10 % ≤ C < 14 % Eye Dam. 1; H318: C ≥ 36 % Eye Irrit. 2; H319: 22 % ≤ C < 36 %	

▼M1

005-018-01-X	perboric acid (H3BO2(O2)), monosodium salt, trihydrate; [1] perboric acid, sodium salt, tetrahydrate; [2] perboric acid (HBO(O2)), sodium salt, tetrahydrate; [3] sodium peroxoborate hexahydrate; [containing ≥ 0,1 % (w/w) of particles with an aerodynamic diameter of below 50 μm]	239-172-9 [1] 234-390-0 [2] 231-556-4 [3]	13517-20-9 [1] 37244-98-7 [2] 10486-00-7 [3]	Repr. 1B Acute Tox. 4 * STOT SE 3 Eye Dam. 1	H360Df H332 H335 H318	GHS05 GHS08 GHS07 Dgr	H360Df H332 H335 H318		Repr. 1B; H360Df: C ≥ 14 % Repr. 1B; H360D: 10 % ≤ C < 14 % Eye Dam. 1; H318: C ≥ 36 % Eye Irrit. 2; H319: 22 % ≤ C < 36 %	

▼M5

Nru ta' l-Indiċi	Identifikazzjoni Internazzjonali tal-Kimiki	Nru KE	Nru CAS	Klassifikazzjoni		Tikkettar			Limiti ta' Konċ. speċifici, Fatturi M	Noti
				Klassi ta' Periklu u Kodiċi(jiet) tal-Kategoriji	Kodiċi(jiet) tad-Dikjarazzjoni tal-periklu	Pittogramma, Kelma bħala Sinjal Kodiċi(jiet)	Kodiċi(jiet) tad-Dikjarazzjoni tal-periklu	Kodiċi(jiet) tad-Dikjarazzjoni Supplimentarja tal-periklu		
005-019-00-8	perboric acid, sodium salt; [1] perboric acid, sodium salt, monohydrate; [2] perboric acid (HBO(O2)), sodium salt, monohydrate; [3] sodium peroxoborate; [containing < 0,1 % (w/w) of particles with an aerodynamic diameter of below 50 μm]	234-390-0 [1] 234-390-0 [2] 231-556-4 [3]	11138-47-9 [1] 12040-72-1 [2] 10332-33-9 [3]	Ox. Sol. 3 Repr. 1B Acute Tox. 4 * STOT SE 3 Eye Dam. 1	H272 H360Df H302 H335 H318	GHS03 GHS05 GHS08 GHS07 Dgr	H272 H360Df H302 H335 H318		Repr. 1B; H360Df: C ≥ 9 % Repr. 1B; H360D: 6,5 % ≤ C < 9 % Eye Dam. 1; H318: C ≥ 22 % Eye Irrit. 2; H319: 14 % ≤ C < 22 %	
005-019-01-5	perboric acid, sodium salt; [1] perboric acid, sodium salt, monohydrate; [2] perboric acid (HBO(O2)), sodium salt, monohydrate [3] sodium peroxoborate; [containing ≥ 0,1 % (w/w) of particles with an aerodynamic diameter of below 50 μm]	234-390-0 [1] 234-390-0 [2] 231-556-4 [3]	11138-47-9 [1] 12040-72-1 [2] 10332-33-9 [3]	Ox. Sol. 3 Repr. 1B Acute Tox. 3 * Acute Tox. 4 * STOT SE 3 Eye Dam. 1	H272 H360Df H331 H302 H335 H318	GHS03 GHS06 GHS05 GHS08 Dgr	H272 H360Df H331 H302 H335 H318		Repr. 1B; H360Df: C ≥ 9 % Repr. 1B; H360D: 6,5 % ≤ C < 9 % Eye Dam. 1; H318: C ≥ 22 % Eye Irrit. 2; H319: 14 % ≤ C < 22 %	

▼B

Nru ta' l-Indiċi	Identifikazzjoni Internazzjonali tal-Kimiki	Nru KE	Nru CAS	Klassifikazzjoni		Tikkettar			Limiti ta' Konċ. speċifici, Fatturi M	Noti
				Klassi ta' Periklu u Kodiċi(jiet) tal-Kategoriji	Kodiċi(jiet) tad-Dikjarazzjoni tal-periklu	Pittogramma, Kelma bħala Sinjal Kodiċi(jiet)	Kodiċi(jiet) tad-Dikjarazzjoni tal-periklu	Kodiċi(jiet) tad-Dikjarazzjoni Supplimentarja tal-periklu		
006-001-00-2	carbon monoxide	211-128-3	630-08-0	Flam. Gas 1 Press. Gas Repr. 1A Acute Tox. 3 (*) STOT Rep. 1	H220 H360D (***) H331 H372 (**)	GHS02 GHS04 GHS06 GHS08 Dgr	H220 H360D (***) H331 H372 (**)			U
006-002-00-8	phosgene; carbonyl chloride	200-870-3	75-44-5	Press. Gas Acute Tox. 2 (*) Skin Corr. 1B	H330 H314	GHS04 GHS06 GHS05 Dgr	H330 H314			U
006-003-00-3	carbon disulphide	200-843-6	75-15-0	Flam. Liq. 2 Repr. 2 STOT Rep. 1 Eye Irrit. 2 Skin Irrit. 2	H225 H361fd H372 (**) H319 H315	GHS02 GHS08 GHS07 Dgr	H225 H361fd H372 (**) H319 H315		Repr. 2; H361fd: C ≥ 1 % STOT Rep. 1; H372: C ≥ 1 % STOT Rep. 2; H373: 0.2 % ≤C < 1 %	
006-004-00-9	calcium carbide	200-848-3	75-20-7	Water-react. 1	H260	GHS02 Dgr	H260			T
006-005-00-4	thiram (ISO); tetramethylthiuram disulphide	205-286-2	137-26-8	Acute Tox. 4 (*) Acute Tox. 4 (*) STOT Rep. 2 (*) Eye Irrit. 2 Skin Irrit. 2 Skin Sens. 1 Aquatic Acute 1 Aquatic Chronic 1	H332 H302 H373 (**) H319 H315 H317 H400 H410	GHS08 GHS07 GHS09 Wng	H332 H302 H373 (**) H319 H315 H317 H410		M=10	

▼B

Nru ta' l-Indiċi	Identifikazzjoni Internazzjonali tal-Kimiki	Nru KE	Nru CAS	Klassifikazzjoni		Tikkettar			Limiti ta' Konċ. speċifici, Fatturi M	Noti
				Klassi ta' Periklu u Kodiċi(jiet) tal-Kategoriji	Kodiċi(jiet) tad-Dikjarazzjoni tal-periklu	Pittogramma, Kelma bħala Sinjal Kodiċi(jiet)	Kodiċi(jiet) tad-Dikjarazzjoni tal-periklu	Kodiċi(jiet) tad-Dikjarazzjoni Supplimentarja tal-periklu		
006-006-00-X	hydrogen cyanide; hydrocyanic acid	200-821-6	74-90-8	Flam. Liq. 1 Acute Tox. 2 (*) Aquatic Acute 1 Aquatic Chronic 1	H224 H330 H400 H410	GHS02 GHS06 GHS09 Dgr	H224 H330 H410			
006-006-01-7	hydrogen cyanide … %; hydrocyanic acid … %	200-821-6	74-90-8	Acute Tox. 2 (*) Acute Tox. 1 Acute Tox. 2 (*) Aquatic Acute 1 Aquatic Chronic 1	H330 H310 H300 H400 H410	GHS06 GHS09 Dgr	H330 H310 H300 H410			B
▼M1 006-007-00-5	salts of hydrogen cyanide with the exception of complex cyanides such as ferrocyanides, ferricyanides and mercuric oxycyanide and those specified elsewhere in this Annex	—	—	Acute Tox. 2 * Acute Tox. 1 Acute Tox. 2 * Aquatic Acute 1 Aquatic Chronic 1	H330 H310 H300 H400 H410	GHS06 GHS09 Dgr	H330 H310 H300 H410	EUH032		A
▼B 006-008-00-0	antu (ISO); 1-(1-naphthyl)-2-thiourea	201-706-3	86-88-4	Acute Tox. 2 (*) Carc. 2	H300 H351	GHS06 GHS08 Dgr	H300 H351			
006-009-00-6	1-isopropyl-3-methylpyrazol-5-yl dimethylcarbamate; isolan	204-318-2	119-38-0	Acute Tox. 1 Acute Tox. 2 (*)	H310 H300	GHS06 Dgr	H310 H300			
006-010-00-1	5,5-dimethyl-3-oxocyclohex-1-enyl dimethylcarbamate 5,5-dimethyldihydroresorcinol dimethylcarbamate; dimetan	204-525-8	122-15-6	Acute Tox. 3 (*)	H301	GHS06 Dgr	H301			

▼M1

Nru ta' l-Indiċi	Identifikazzjoni Internazzjonali tal-Kimiki	Nru KE	Nru CAS	Klassifikazzjoni		Tikkettar			Limiti ta' Konċ. speċifici, Fatturi M	Noti
				Klassi ta' Periklu u Kodiċi(jiet) tal-Kategoriji	Kodiċi(jiet) tad-Dikjarazzjoni tal-periklu	Pittogramma, Kelma bħala Sinjal Kodiċi(jiet)	Kodiċi(jiet) tad-Dikjarazzjoni tal-periklu	Kodiċi(jiet) tad-Dikjarazzjoni Supplimentarja tal-periklu		
006-011-00-7	carbaryl (ISO); 1-naphthyl methylcarbamate	200-555-0	63-25-2	Carc. 2 Acute Tox. 4 * Acute Tox. 4 * Aquatic Acute 1	H351 H332 H302 H400	GHS08 GHS07 GHS09 Wng	H351 H332 H302 H400		M=100	
▼B 006-012-00-2	ziram (ISO); zinc bis dimethyldithiocarbamate	205-288-3	137-30-4	Acute Tox. 2 (*) Acute Tox. 4 (*) STOT Rep. 2 (*) STOT Single 3 Eye Dam. 1 Skin Sens. 1 Aquatic Acute 1 Aquatic Chronic 1	H330 H302 H373 (**) H335 H318 H317 H400 H410	GHS06 GHS08 GHS05 GHS09 Dgr	H330 H302 H373 (**) H335 H318 H317 H410		M=100	
006-013-00-8	metam-sodium (ISO); sodium methyldithiocarbamate	205-293-0	137-42-8	Acute Tox. 4 (*) Skin Corr. 1B Skin Sens. 1 Aquatic Acute 1 Aquatic Chronic 1	H302 H314 H317 H400 H410	GHS05 GHS07 GHS09 Dgr	H302 H314 H317 H410	EUH031		
006-014-00-3	nabam (ISO); disodium ethylenebis(*N,N*'-dithiocarbamate)	205-547-0	142-59-6	Acute Tox. 4 (*) STOT Single 3 Skin Sens. 1 Aquatic Acute 1 Aquatic Chronic 1	H302 H335 H317 H410	GHS07 GHS09 Wng	H302 H335 H317 H410			
▼M5 006-015-00-9	diuron (ISO); 3-(3,4-dichlorophenyl)-1,1-dimethylurea	206-354-4	330-54-1	Carc. 2 Acute Tox. 4 * STOT RE 2 * Aquatic Acute 1 Aquatic Chronic 1	H351 H302 H373** H400 H410	GHS08 GHS07 GHS09 Wng	H351 H302 H373** H410		M = 10	

▼B

Nru ta' l-Indiċi	Identifikazzjoni Internazzjonali tal-Kimiki	Nru KE	Nru CAS	Klassifikazzjoni		Tikkettar			Limiti ta' Konċ. speċifici, Fatturi M	Noti
				Klassi ta' Periklu u Kodiċi(jiet) tal-Kategoriji	Kodiċi(jiet) tad-Dikjarazzjoni tal-periklu	Pittogramma, Kelma bħala Sinjal Kodiċi(jiet)	Kodiċi(jiet) tad-Dikjarazzjoni tal-periklu	Kodiċi(jiet) tad-Dikjarazzjoni Supplimentarja tal-periklu		
006-016-00-4	propoxur (ISO); 2-isopropyloxyphenyl *N*-methylcarbamate; 2-isopropoxyphenyl methylcarbamate	204-043-8	114-26-1	Acute Tox. 3 (*) Aquatic Acute 1 Aquatic Chronic 1	H301 H400 H410	GHS06 GHS09 Dgr	H301 H410			
006-017-00-X	aldicarb (ISO); 2-methyl-2-(methylthio)propanal-*O*-(*N*-methylcarbamoyl)oxime	204-123-2	116-06-3	Acute Tox. 2 (*) Acute Tox. 2 (*) Acute Tox. 3 (*) Aquatic Acute 1 Aquatic Chronic 1	H330 H300 H311 H400 H410	GHS06 GHS09 Dgr	H330 H300 H311 H410			
006-018-00-5	aminocarb (ISO); 4-dimethylamino-3-tolyl methylcarbamate	217-990-7	2032-59-9	Acute Tox. 3 (*) Acute Tox. 3 (*) Aquatic Acute 1 Aquatic Chronic 1	H311 H301 H400 H410	GHS06 GHS09 Dgr	H311 H301 H410			
006-019-00-0	di-allate (ISO); *S*-(2,3-dichloroallyl)-*N*,*N*-diisopropylthiocarbamate	218-961-1	2303-16-4	Carc. 2 Acute Tox. 4 (*) Aquatic Acute 1 Aquatic Chronic 1	H351 H302 H400 H410	GHS08 GHS07 GHS09 Wng	H351 H302 H410			
006-020-00-6	barban (ISO); 4-chlorbut-2-ynyl *N*-(3-chlorophenyl)carbamate	202-930-4	101-27-9	Acute Tox. 4 (*) Skin Sens. 1 Aquatic Acute 1 Aquatic Chronic 1	H302 H317 H400 H410	GHS07 GHS09 Wng	H302 H317 H410			
006-021-00-1	linuron (ISO); 3-(3,4-dichlorophenyl)-1-methoxy-1-methylurea	206-356-5	330-55-2	Repr. 1B Carc. 2 Acute Tox. 4 (*) STOT Rep. 2 (*) Aquatic Acute 1 Aquatic Chronic 1	H360Df H351 H302 H373 (**) H400 H410	GHS08 GHS07 GHS09 Dgr	H360Df H351 H302 H373 (**) H410			

▼B

Nru ta' l-Indiċi	Identifikazzjoni Internazzjonali tal-Kimiki	Nru KE	Nru CAS	Klassifikazzjoni		Tikkettar			Limiti ta' Konċ. speċifici, Fatturi M	Noti
				Klassi ta' Periklu u Kodiċi(jiet) tal-Kategoriji	Kodiċi(jiet) tad-Dikjarazzjoni tal-periklu	Pittogramma, Kelma bħala Sinjal Kodiċi(jiet)	Kodiċi(jiet) tad-Dikjarazzjoni tal-periklu	Kodiċi(jiet) tad-Dikjarazzjoni Supplimentarja tal-periklu		
006-022-00-7	decarbofuran (ISO); 2,3-dihydro-2-methylbenzofuran-7-yl methylcarbamate	—	1563-67-3	Acute Tox. 3 (*) Acute Tox. 3 (*) Acute Tox. 3 (*)	H331 H311 H301	GHS06 Dgr	H331 H311 H301			
006-023-00-2	mercaptodimethur (ISO); methiocarb (ISO); 3,5-dimethyl-4-methylthiophenyl *N*-methylcarbamate	217-991-2	2032-65-7	Acute Tox. 3 (*) Aquatic Acute 1 Aquatic Chronic 1	H301 H400 H410	GHS06 GHS09 Dgr	H301 H410			
006-024-00-8	proxan-sodium (ISO); sodium *O*-isopropyldithiocarbonate	205-443-5	140-93-2	Acute Tox. 4 (*) Skin Irrit. 2 Aquatic Chronic 2	H302 H315 H411	GHS07 GHS09 Wng	H302 H315 H411			
006-025-00-3	allethrin; (*RS*)-3-allyl-2-methyl-4-oxocyclopent-2-enyl (1*RS*,3*RS*;1*RS*,3*SR*)-2,2-dimethyl-3-(2-methylprop-1-enyl)cyclopropanecarboxylate; bioallethrin; (*RS*)-3-allyl-2-methyl-4-oxocyclopent-2-enyl (1*R*,3*R*)-2,2-dimethyl-3-(2-methylprop-1-enyl)cyclopropanecarboxylate; [1] S-bioallethrin; (*S*)-3-allyl-2-methyl-4-oxocyclopent-2-enyl (1*R*,3*R*)-2,2-dimethyl-3-(2-methylprop-1-enyl)cyclopropanecarboxylate; [2] esbiothrin;	209-542-4 [1] 249-013-5 [2] — [3]	584-79-2 [1] 28434-00-6 [2] 84030-86-4 [3]	Acute Tox. 4 (*) Acute Tox. 4 (*) Aquatic Acute 1 Aquatic Chronic 1	H332 H302 H400 H410	GHS07 GHS09 Wng	H332 H302 H410			C

▼B

Nru ta' l-Indiċi	Identifikazzjoni Internazzjonali tal-Kimiki	Nru KE	Nru CAS	Klassifikazzjoni		Tikkettar			Limiti ta' Konċ. speċifici, Fatturi M	Noti
				Klassi ta' Periklu u Kodiċi(jiet) tal-Kategoriji	Kodiċi(jiet) tad-Dikjarazzjoni tal-periklu	Pittogramma, Kelma bħala Sinjal Kodiċi(jiet)	Kodiċi(jiet) tad-Dikjarazzjoni tal-periklu	Kodiċi(jiet) tad-Dikjarazzjoni Supplimentarja tal-periklu		
	(*RS*)-3-allyl-2-methyl-4-oxocyclopent-2-enyl (1*R*,3*R*)-2,2-dimethyl-3-(2-methylprop-1-enyl)cyclopropanecarboxylate [3]									
006-026-00-9	carbofuran (ISO); 2,3-dihydro-2,2-dimethylbenzofuran-7-yl *N*-methylcarbamate	216-353-0	1563-66-2	Acute Tox. 2 (*) Acute Tox. 2 (*) Aquatic Acute 1 Aquatic Chronic 1	H330 H300 H400 H410	GHS06 GHS09 Dgr	H330 H300 H410			
006-028-00-X	dinobuton (ISO); 2-(1-methylpropyl)-4,6-dinitrophenyl isopropyl carbonate	213-546-1	973-21-7	Acute Tox. 3 (*) Aquatic Acute 1 Aquatic Chronic 1	H301 H400 H410	GHS06 GHS09 Dgr	H301 H410			
006-029-00-5	dioxacarb (ISO); 2-(1,3-dioxolan-2-yl)phenyl *N*-methylcarbamate	230-253-4	6988-21-2	Acute Tox. 3 (*) Aquatic Chronic 2	H301 H411	GHS06 GHS09 Dgr	H301 H411			
006-030-00-0	EPTC (ISO); *S*-ethyl dipropylthiocarbamate	212-073-8	759-94-4	Acute Tox. 4 (*)	H302	GHS07 Wng	H302			
006-031-00-6	formetanate (ISO); 3-[(*EZ*)-dimethylaminomethyleneamino]phenyl methylcarbamate	244-879-0	22259-30-9	Acute Tox. 2 (*) Acute Tox. 2 (*) Skin Sens. 1 Aquatic Acute 1 Aquatic Chronic 1	H330 H300 H317 H400 H410	GHS06 GHS09 Dgr	H330 H300 H317 H410			
006-032-00-1	monolinuron (ISO); 3-(4-chlorophenyl)-1-methoxy-1-methylurea	217-129-5	1746-81-2	Acute Tox. 4 (*) STOT Rep. 2 (*) Aquatic Acute 1 Aquatic Chronic 1	H302 H373 (**) H400 H410	GHS08 GHS07 GHS09 Wng	H302 H373 (**) H410			
006-033-00-7	metoxuron (ISO); 3-(3-chloro-4-methoxyphenyl)-1,1-dimethylurea	243-433-2	19937-59-8	Aquatic Acute 1 Aquatic Chronic 1	H400 H410	GHS09 Wng	H410			

▼B

Nru ta' l-Indiċi	Identifikazzjoni Internazzjonali tal-Kimiki	Nru KE	Nru CAS	Klassifikazzjoni		Tikkettar			Limiti ta' Konċ. speċifici, Fatturi M	Noti
				Klassi ta' Periklu u Kodiċi(jiet) tal-Kategoriji	Kodiċi(jiet) tad-Dikjarazzjoni tal-periklu	Pittogramma, Kelma bħala Sinjal Kodiċi(jiet)	Kodiċi(jiet) tad-Dikjarazzjoni tal-periklu	Kodiċi(jiet) tad-Dikjarazzjoni Supplimentarja tal-periklu		
006-034-00-2	pebulate (ISO); *N*-butyl-*N*-ethyl-*S*-propylthiocarbamate	214-215-4	1114-71-2	Acute Tox. 4 (*) Aquatic Chronic 2	H302 H411	GHS07 GHS09 Wng	H302 H411			
006-035-00-8	pirimicarb; 5,6-dimethyl-2-dimethylaminopyrimidin-4-yl *N*,*N*-dimethylcarbamate	245-430-1	23103-98-2	Acute Tox. 3 (*) Aquatic Acute 1 Aquatic Chronic 1	H301 H400 H410	GHS06 GHS09 Dgr	H301 H410			
006-036-00-3	benzthiazuron (ISO); 1-benzothiazol-2-yl-3-methylurea	217-685-9	1929-88-0	Acute Tox. 4 (*)	H302	GHS07 Wng	H302			
006-037-00-9	promecarb (ISO); 3-isopropyl-5-methylphenyl *N*-methylcarbamate	220-113-0	2631-37-0	Acute Tox. 3 (*) Aquatic Acute 1 Aquatic Chronic 1	H301 H400 H410	GHS06 GHS09 Dgr	H301 H410			
006-038-00-4	sulfallate (ISO); 2-chloroallyl *N*,*N*-dimethyldithiocarbamate	202-388-9	95-06-7	Carc. 1B Acute Tox. 4 (*) Aquatic Acute 1 Aquatic Chronic 1	H350 H302 H400 H410	GHS08 GHS07 GHS09 Dgr	H350 H302 H410			
006-039-00-X	tri-allate (ISO); *S*-2,3,3-trichloroallyl diisopropylthiocarbamate	218-962-7	2303-17-5	Acute Tox. 4 (*) STOT Rep. 2 (*) Skin Sens. 1 Aquatic Acute 1 Aquatic Chronic 1	H302 H373 (**) H317 H400 H410	GHS08 GHS07 GHS09 Wng	H302 H373 (**) H317 H410			
006-040-00-5	3-methylpyrazol-5-yl-dimethylcarbamate; monometilan	—	2532-43-6	Acute Tox. 3 (*) Acute Tox. 3 (*) Acute Tox. 3 (*)	H331 H311 H301	GHS06 Dgr	H331 H311 H301			

▼B

Nru ta' l-Indiċi	Identifikazzjoni Internazzjonali tal-Kimiki	Nru KE	Nru CAS	Klassifikazzjoni		Tikkettar			Limiti ta' Konċ. speċifici, Fatturi M	Noti
				Klassi ta' Periklu u Kodiċi(jiet) tal-Kategoriji	Kodiċi(jiet) tad-Dikjarazzjoni tal-periklu	Pittogramma, Kelma bħala Sinjal Kodiċi(jiet)	Kodiċi(jiet) tad-Dikjarazzjoni tal-periklu	Kodiċi(jiet) tad-Dikjarazzjoni Supplimentarja tal-periklu		
006-041-00-0	dimethylcarbamoyl chloride	201-208-6	79-44-7	Carc. 1B Acute Tox. 3 (*) Acute Tox. 4 (*) Eye Irrit. 2 STOT Single 3 Skin Irrit. 2	H350 H331 H302 H319 H335 H315	GHS06 GHS08 Dgr	H350 H331 H302 H319 H335 H315		Carc. 1B; H350: C ≥ 0,001 %	
006-042-00-6	monuron (ISO); 3-(4-chlorophenyl)-1,1-dimethylurea	205-766-1	150-68-5	Carc. 2 Acute Tox. 4 (*) Aquatic Acute 1 Aquatic Chronic 1	H351 H302 H400 H410	GHS08 GHS07 GHS09 Wng	H351 H302 H410			
006-043-00-1	3-(4-chlorophenyl)-1,1-dimethyluronium trichloroacetate; monuron-TCA	—	140-41-0	Carc. 2 Eye Irrit. 2 Skin Irrit. 2 Aquatic Acute 1 Aquatic Chronic 1	H351 H319 H315 H400 H410	GHS08 GHS07 GHS09 Wng	H351 H319 H315 H410			
006-044-00-7	isoproturon (ISO); 3-(4-isopropylphenyl)-1,1-dimethylurea	251-835-4	34123-59-6	Carc. 2 Aquatic Acute 1 Aquatic Chronic 1	H351 H400 H410	GHS08 GHS09 Wng	H351 H410		M=10	

▼M1

006-045-00-2	methomyl (ISO); 1-(methylthio)ethylideneamino *N*-methylcarbamate	240-815-0	16752-77-5	Acute Tox. 2 * Aquatic Acute 1 Aquatic Chronic 1	H300 H400 H410	GHS06 GHS09 Dgr	H300 H410		M=100	

▼B

Nru ta' l-Indiċi	Identifikazzjoni Internazzjonali tal-Kimiki	Nru KE	Nru CAS	Klassifikazzjoni		Tikkettar			Limiti ta' Konċ. speċifici, Fatturi M	Noti
				Klassi ta' Periklu u Kodiċi(jiet) tal-Kategoriji	Kodiċi(jiet) tad-Dikjarazzjoni tal-periklu	Pittogramma, Kelma bħala Sinjal Kodiċi(jiet)	Kodiċi(jiet) tad-Dikjarazzjoni tal-periklu	Kodiċi(jiet) tad-Dikjarazzjoni Supplimentarja tal-periklu		
006-046-00-8	bendiocarb (ISO); 2,2-dimethyl-1,3-benzodioxol-4-yl N-methylcarbamate	245-216-8	22781-23-3	Acute Tox. 3 (*) Acute Tox. 3 (*) Acute Tox. 4 (*) Aquatic Acute 1 Aquatic Chronic 1	H331 H301 H312 H410	GHS06 GHS09 Dgr	H331 H301 H312 H410			
006-047-00-3	bufencarb (ISO); reaction mass of 3-(1-methylbutyl)phenyl *N*-methylcarbamate and 3-(1-ethylpropyl)phenyl *N*-methylcarbamate	—	8065-36-9	Acute Tox. 3 (*) Acute Tox. 3 (*) Aquatic Acute 1 Aquatic Chronic 1	H311 H301 H400 H410	GHS06 GHS09 Dgr	H311 H301 H410			
006-048-00-9	ethiofencarb (ISO); 2-(ethylthiomethyl)phenyl *N*-methylcarbamate	249-981-9	29973-13-5	Acute Tox. 4 (*) Aquatic Acute 1 Aquatic Chronic 1	H302 H400 H410	GHS07 GHS09 Wng	H302 H410			
006-049-00-4	dixanthogen; *O*,*O*-diethyl dithiobis(thioformate)	207-944-4	502-55-6	Acute Tox. 4 (*)	H302	GHS07 Wng	H302			
006-050-00-X	1,1-dimethyl-3-phenyluronium trichloroacetate; fenuron-TCA	—	4482-55-7	Skin Irrit. 2 Aquatic Acute 1 Aquatic Chronic 1	H315 H400 H410	GHS07 GHS09 Wng	H315 H410			
006-051-00-5	ferbam (ISO); iron tris(dimethyldithiocarbamate)	238-484-2	14484-64-1	Eye Irrit. 2 STOT Single 3 Skin Irrit. 2 Aquatic Acute 1 Aquatic Chronic 1	H319 H335 H315 H400 H410	GHS07 GHS09 Wng	H319 H335 H315 H410			

▼B

Nru ta' l-Indiċi	Identifikazzjoni Internazzjonali tal-Kimiki	Nru KE	Nru CAS	Klassifikazzjoni		Tikkettar			Limiti ta' Konċ. speċifici, Fatturi M	Noti
				Klassi ta' Periklu u Kodiċi(jiet) tal-Kategoriji	Kodiċi(jiet) tad-Dikjarazzjoni tal-periklu	Pittogramma, Kelma bħala Sinjal Kodiċi(jiet)	Kodiċi(jiet) tad-Dikjarazzjoni tal-periklu	Kodiċi(jiet) tad-Dikjarazzjoni Supplimentarja tal-periklu		
006-052-00-0	formetanate hydrochloride; 3-(*N*,*N*-dimethylaminomethyleneamino)phenyl *N*-methylcarbamate	245-656-0	23422-53-9	Acute Tox. 2 (*) Acute Tox. 2 (*) Skin Sens. 1 Aquatic Acute 1 Aquatic Chronic 1	H330 H300 H317 H400 H410	GHS06 GHS09 Dgr	H330 H300 H317 H410			
006-053-00-6	isoprocarb (ISO); 2-isopropylphenyl *N*-methylcarbamate	220-114-6	2631-40-5	Acute Tox. 4 (*) Aquatic Acute 1 Aquatic Chronic 1	H302 H400 H410	GHS07 GHS09 Wng	H302 H410			
006-054-00-1	mexacarbate (ISO); 3,5-dimethyl-4-dimethylaminophenyl *N*-methylcarbamate	206-249-3	315-18-4	Acute Tox. 2 (*) Acute Tox. 4 (*) Aquatic Acute 1 Aquatic Chronic 1	H300 H312 H400 H410	GHS06 GHS09 Dgr	H300 H312 H410			
006-055-00-7	xylylcarb (ISO); 3,4-dimethylphenyl N-methylcarbamate; 3,4-xylyl methylcarbamate; MPMC	219-364-9	2425-10-7	Acute Tox. 4 (*) Aquatic Acute 1 Aquatic Chronic 1	H302 H400 H410	GHS07 GHS09 Wng	H302 H410			
006-056-00-2	metolcarb (ISO); *m*-tolyl methylcarbamate; MTMC	214-446-0	1129-41-5	Acute Tox. 4 (*) Aquatic Chronic 2	H302 H411	GHS07 GHS09 Wng	H302 H411			
006-057-00-8	nitrapyrin (ISO); 2-chloro-6-trichloromethylpyridine	217-682-2	1929-82-4	Acute Tox. 4 (*) Aquatic Chronic 2	H302 H411	GHS07 GHS09 Wng	H302 H411			

▼B

Nru ta' l-Indiċi	Identifikazzjoni Internazzjonali tal-Kimiki	Nru KE	Nru CAS	Klassifikazzjoni		Tikkettar			Limiti ta' Konċ. speċifici, Fatturi M	Noti
				Klassi ta' Periklu u Kodiċi(jiet) tal-Kategoriji	Kodiċi(jiet) tad-Dikjarazzjoni tal-periklu	Pittogramma, Kelma bħala Sinjal Kodiċi(jiet)	Kodiċi(jiet) tad-Dikjarazzjoni tal-periklu	Kodiċi(jiet) tad-Dikjarazzjoni Supplimentarja tal-periklu		
006-058-00-3	noruron (ISO); 1,1-dimethyl-3-(perhydro-4,7-methanoinden-5-yl)urea	—	2163-79-3	Acute Tox. 4 (*)	H302	GHS07 Wng	H302			
006-059-00-9	oxamyl (ISO); *N*',*N*'-dimethylcarbamoyl(methylthio)methylenamine *N*-methylcarbamate;	245-445-3	23135-22-0	Acute Tox. 2 (*) Acute Tox. 2 (*) Acute Tox. 4 (*) Aquatic Chronic 2	H330 H300 H312 H411	GHS06 GHS09 Dgr	H330 H300 H312 H411			
006-060-00-4	oxycarboxin (ISO); 2,3-dihydro-6-methyl-5-(*N*-phenylcarbamoyl)-1,4-oxothiine 4,4-dioxide	226-066-2	5259-88-1	Acute Tox. 4 (*) Aquatic Chronic 3	H302 H412	GHS07 Wng	H302 H412			
006-061-00-X	*S*-ethyl *N*-(dimethylaminopropyl)thiocarbamatehydrochloride; prothiocarb hydrochloride	243-193-9	19622-19-6	Acute Tox. 4 (*) Aquatic Chronic 2	H302 H411	GHS07 GHS09 Wng	H302 H411			
006-062-00-5	methyl 3,4-dichlorophenylcarbanilate; SWEP.	—	1918-18-9	Acute Tox. 4 (*)	H302	GHS07 Wng	H302			
006-063-00-0	thiobencarb (ISO); *S*-4-chlorobenzyl diethylthiocarbamate	248-924-5	28249-77-6	Acute Tox. 4 (*) Aquatic Acute 1 Aquatic Chronic 1	H302 H400 H410	GHS07 GHS09 Wng	H302 H410			
006-064-00-6	thiofanox (ISO); 3,3-dimethyl-1-(methylthio)butanone-*O*-(*N*-methylcarbamoyl)oxime	254-346-4	39196-18-4	Acute Tox. 1 Acute Tox. 2 (*) Aquatic Acute 1 Aquatic Chronic 1	H310 H300 H400 H410	GHS06 GHS09 Dgr	H310 H300 H410			

▼B

Nru ta' l-Indiċi	Identifikazzjoni Internazzjonali tal-Kimiki	Nru KE	Nru CAS	Klassifikazzjoni		Tikkettar			Limiti ta' Konċ. speċifici, Fatturi M	Noti
				Klassi ta' Periklu u Kodiċi(jiet) tal-Kategoriji	Kodiċi(jiet) tad-Dikjarazzjoni tal-periklu	Pittogramma, Kelma bħala Sinjal Kodiċi(jiet)	Kodiċi(jiet) tad-Dikjarazzjoni tal-periklu	Kodiċi(jiet) tad-Dikjarazzjoni Supplimentarja tal-periklu		
006-065-00-1	3-chloro-6-cyano-bicyclo(2,2,1)-heptan-2-one-*O*-(*N*-methylcarbamoyl)oxime; triamid	—	15271-41-7	Acute Tox. 2 (*) Acute Tox. 3 (*) Aquatic Chronic 2	H300 H311 H411	GHS06 GHS09 Dgr	H300 H311 H411			
006-066-00-7	vernolate (ISO); *S*-propyl dipropylthiocarbamate	217-681-7	1929-77-7	Acute Tox. 4 (*) Aquatic Chronic 2	H302 H411	GHS07 GHS09 Wng	H302 H411			
006-067-00-2	XMC; 3,5-xylyl methylcarbamate	—	2655-14-3	Acute Tox. 4 (*)	H302	GHS07 Wng	H302			
006-068-00-8	diazomethane	206-382-7	334-88-3	Carc. 1B	H350	GHS08 Dgr	H350			
006-069-00-3	thiophanate-methyl (ISO); 1,2-di-(3-methoxycarbonyl-2-thioureido)benzene	245-740-7	23564-05-8	Muta. 2 Acute Tox. 4 (*) Skin Sens. 1 Aquatic Acute 1 Aquatic Chronic 1	H341 H332 H317 H400 H410	GHS08 GHS07 GHS09 Wng	H341 H332 H317 H410			
006-070-00-9	furmecyclox (ISO); *N*-cyclohexyl-*N*-methoxy-2,5-dimethyl-3-furamide	262-302-0	60568-05-0	Carc. 2 Aquatic Acute 1 Aquatic Chronic 1	H351 H400 H410	GHS08 GHS09 Wng	H351 H410			
006-071-00-4	cyclooct-4-en-1-yl methyl carbonate	401-620-8	87731-18-8	Skin Sens. 1	H317	GHS07 Wng	H317			
006-072-00-X	*S*-benzyl *N*,*N*-dipropylthiocarbamate; prosulfocarb	401-730-6	52888-80-9	Acute Tox. 4 (*) Skin Sens. 1 Aquatic Chronic 2	H302 H317 H411	GHS07 GHS09 Wng	H302 H317 H411			

▼B

Nru ta' l-Indiċi	Identifikazzjoni Internazzjonali tal-Kimiki	Nru KE	Nru CAS	Klassifikazzjoni		Tikkettar			Limiti ta' Konċ. speċifici, Fatturi M	Noti
				Klassi ta' Periklu u Kodiċi(jiet) tal-Kategoriji	Kodiċi(jiet) tad-Dikjarazzjoni tal-periklu	Pittogramma, Kelma bħala Sinjal Kodiċi(jiet)	Kodiċi(jiet) tad-Dikjarazzjoni tal-periklu	Kodiċi(jiet) tad-Dikjarazzjoni Supplimentarja tal-periklu		
006-073-00-5	3-(dimethylamino)propylurea	401-950-2	31506-43-1	Eye Dam. 1	H318	GHS05 Dgr	H318			
006-074-00-0	2-(3-(prop-1-en-2-yl)phenyl)-prop-2-yl isocyanate	402-440-2	2094-99-7	Acute Tox. 2 (*) Skin Corr. 1B STOT Rep. 2 (*) Resp. Sens. 1 Skin Sens. 1 Aquatic Acute 1 Aquatic Chronic 1	H330 H314 H373 (**) H334 H317 H400 H410	GHS06 GHS08 GHS05 GHS09 Dgr	H330 H314 H373 (**) H334 H317 H410			
▼M1 006-076-00-1	mancozeb (ISO); manganese ethylenebis(dithiocarbamate) (polymeric) complex with zinc salt	—	8018-01-7	Repr. 2 Skin Sens. 1 Aquatic Acute 1	H361d*** H317 H400	GHS08 GHS07 GHS09 Wng	H361d*** H317 H400		M=10	
006-077-00-7	maneb (ISO); manganese ethylenebis(dithiocarbamate) (polymeric)	235-654-8	12427-38-2	Repr. 2 Acute Tox. 4 * Eye Irrit. 2 Skin Sens. 1 Aquatic Acute 1 Aquatic Chronic 1	H361d*** H332 H319 H317 H400 H410	GHS08 GHS07 GHS09 Wng	H361d*** H332 H319 H317 H410		M=10	
▼B 006-078-00-2	zineb (ISO); zinc ethylenebis(dithiocarbamate) (polymeric)	235-180-1	12122-67-7	STOT Single 3 Skin Sens. 1	H335 H317	GHS07 Wng	H335 H317			

▼B

Nru ta' l-Indiċi	Identifikazzjoni Internazzjonali tal-Kimiki	Nru KE	Nru CAS	Klassifikazzjoni		Tikkettar			Limiti ta' Konċ. speċifici, Fatturi M	Noti
				Klassi ta' Periklu u Kodiċi(jiet) tal-Kategoriji	Kodiċi(jiet) tad-Dikjarazzjoni tal-periklu	Pittogramma, Kelma bħala Sinjal Kodiċi(jiet)	Kodiċi(jiet) tad-Dikjarazzjoni tal-periklu	Kodiċi(jiet) tad-Dikjarazzjoni Supplimentarja tal-periklu		
006-079-00-8	disulfiram; tetraethylthiuramdisulfide	202-607-8	97-77-8	Acute Tox. 4 (*) STOT Rep. 2 (*) Skin Sens. 1 Aquatic Acute 1 Aquatic Chronic 1	H302 H373 (**) H317 H400 H410	GHS08 GHS07 GHS09 Wng	H302 H373 (**) H317 H410			
006-080-00-3	tetramethylthiuram monosulphide	202-605-7	97-74-5	Acute Tox. 4 (*) Skin Sens. 1 Aquatic Chronic 2	H302 H317 H411	GHS07 GHS09 Wng	H302 H317 H411			
006-081-00-9	zinc bis(dibutyldithiocarbamate)	205-232-8	136-23-2	Eye Irrit. 2 STOT Single 3 Skin Irrit. 2 Skin Sens. 1 Aquatic Acute 1 Aquatic Chronic 1	H319 H335 H315 H317 H400 H410	GHS07 GHS09 Wng	H319 H335 H315 H317 H410			
006-082-00-4	zinc bis(diethyldithiocarbamate)	238-270-9	14324-55-1	Acute Tox. 4 (*) Eye Irrit. 2 STOT Single 3 Skin Irrit. 2 Skin Sens. 1 Aquatic Acute 1 Aquatic Chronic 1	H302 H319 H335 H315 H317 H400 H410	GHS07 GHS09 Wng	H302 H319 H335 H315 H317 H410			
006-083-00-X	butocarboxim (ISO); 3-(methylthio)-2-butanone *O*-[(methylamino)carbonyl]oxime	252-139-3	34681-10-2	Flam. Liq. 3 Acute Tox. 3 (*) Acute Tox. 3 (*) Acute Tox. 3 (*) Eye Irrit. 2 Aquatic Acute 1 Aquatic Chronic 1	H226 H331 H311 H301 H319 H400 H410	GHS02 GHS06 GHS09 Dgr	H226 H331 H311 H301 H319 H410			

▼M1

Nru ta' l-Indiċi	Identifikazzjoni Internazzjonali tal-Kimiki	Nru KE	Nru CAS	Klassifikazzjoni		Tikkettar			Limiti ta' Konċ. speċifici, Fatturi M	Noti
				Klassi ta' Periklu u Kodiċi(jiet) tal-Kategoriji	Kodiċi(jiet) tad-Dikjarazzjoni tal-periklu	Pittogramma, Kelma bħala Sinjal Kodiċi(jiet)	Kodiċi(jiet) tad-Dikjarazzjoni tal-periklu	Kodiċi(jiet) tad-Dikjarazzjoni Supplimentarja tal-periklu		
006-084-00-5	carbosulfan (ISO); 2,3-dihydro-2,2-dimethyl-7-benzofuryl [(dibutylamino)thio]-methylcarbamate	259-565-9	55285-14-8	Acute Tox. 2 * Acute Tox. 3 * Skin Sens. 1 Aquatic Acute 1 Aquatic Chronic 1	H330 H301 H317 H400 H410	GHS06 GHS09 Dgr	H330 H301 H317 H410			

▼B

006-085-00-0	fenobucarb (ISO); 2-butylphenyl methylcarbamate	223-188-8	3766-81-2	Acute Tox. 4 (*) Aquatic Acute 1 Aquatic Chronic 1	H302 H400 H410	GHS07 GHS09 Wng	H302 H410			
006-086-00-6	ethyl [2-(4-phenoxyphenoxy)ethyl]carbamate; fenoxycarb	276-696-7	72490-01-8	Aquatic Acute 1 Aquatic Chronic 1	H400 H410	GHS09 Wng	H410			

▼M5

006-087-00-1	furathiocarb (ISO); 2,3-dihydro-2,2-dimethyl-7-benzofuryl 2,4-dimethyl-6-oxa-5-oxo-3-thia-2,4-diazadecanoate	265-974-3	65907-30-4	Acute Tox. 2 * Acute Tox. 3 * STOT RE 2 * Eye Irrit. 2 Skin Irrit. 2 Skin Sens. 1 Aquatic Acute 1 Aquatic Chronic 1	H330 H301 H373** H319 H315 H317 H400 H410	GHS06 GHS08 GHS09 Dgr	H330 H301 H373** H319 H315 H317 H410		M = 100	

▼M1

006-088-00-7	benfuracarb (ISO); ethyl *N*-[2,3-dihydro-2,2-dimethylbenzofuran-7-yloxycarbonyl(methyl)aminothio]-*N*-isopropyl- β-alaninate	—	82560-54-1	Repr. 2 Acute Tox. 3 * Acute Tox. 4 * Aquatic Acute 1 Aquatic Chronic 1	H361f*** H331 H302 H400 H410	GHS06 GHS08 GHS09 Dgr	H361f*** H331 H302 H410			

▼B

Nru ta' l-Indiċi	Identifikazzjoni Internazzjonali tal-Kimiki	Nru KE	Nru CAS	Klassifikazzjoni		Tikkettar			Limiti ta' Konċ. speċifici, Fatturi M	Noti
				Klassi ta' Periklu u Kodiċi(jiet) tal-Kategoriji	Kodiċi(jiet) tad-Dikjarazzjoni tal-periklu	Pittogramma, Kelma bħala Sinjal Kodiċi(jiet)	Kodiċi(jiet) tad-Dikjarazzjoni tal-periklu	Kodiċi(jiet) tad-Dikjarazzjoni Supplimentarja tal-periklu		
▼M1										
▼B										
006-090-00-8	2-(3-iodoprop-2-yn-1-yloxy)ethyl phenylcarbamate	408-010-0	88558-41-2	Acute Tox. 4 (*) Eye Dam. 1 Aquatic Chronic 3	H332 H318 H412	GHS05 GHS07 Dgr	H332 H318 H412			
▼M1										
006-091-00-3	propineb (ISO); polymeric zinc propylenebis(dithiocarbamate)	—	9016-72-2	Acute Tox. 4 * STOT RE 2 * Skin Sens. 1 Aquatic Acute 1	H332 H373** H317 H400	GHS08 GHS07 GHS09 Wng	H332 H373** H317 H400			
006-092-00-9	*tert*-butyl (1*S*)-*N*-[1-((2*S*)-2-oxiranyl)-2-phenylethyl]carbamate	425-420-5	98737-29-2	Aquatic Acute 1 Aquatic Chronic 1	H400 H410	GHS09 Wng	H410			
006-093-00-4	2,2'-dithio di(ethylammonium)-bis(dibenzyldithiocarbamate)	427-180-7	—	Acute Tox. 4 * Skin Sens. 1 Aquatic Acute 1 Aquatic Chronic 1	H302 H317 H400 H410	GHS07 GHS09 Wng	H302 H317 H410			
006-094-00-X	*O*-isobutyl-*N*-ethoxy carbonylthiocarbamate	434-350-4	103122-66-3	Flam. Liq. 3 Carc. 1B Muta. 1B Acute Tox. 4 * STOT RE 2 * Skin Sens. 1 Aquatic Chronic 2	H226 H350 H340 H302 H373** H317 H411	GHS02 GHS08 GHS07 GHS09 Dgr	H226 H350 H340 H302 H373** H317 H411			
006-095-00-5	fosetyl-aluminium (ISO); aluminium triethyl triphosphonate	254-320-2	39148-24-8	Eye Dam. 1	H318	GHS05 Dgr	H318			

▼M1

Nru ta' l-Indiċi	Identifikazzjoni Internazzjonali tal-Kimiki	Nru KE	Nru CAS	Klassifikazzjoni		Tikkettar			Limiti ta' Konċ. speċifici, Fatturi M	Noti
				Klassi ta' Periklu u Kodiċi(jiet) tal-Kategoriji	Kodiċi(jiet) tad-Dikjarazzjoni tal-periklu	Pittogramma, Kelma bħala Sinjal Kodiċi(jiet)	Kodiċi(jiet) tad-Dikjarazzjoni tal-periklu	Kodiċi(jiet) tad-Dikjarazzjoni Supplimentarja tal-periklu		
006-096-00-0	chlorpropham (ISO); isopropyl 3-chlorocarbanilate	202-925-7	101-21-3	Carc. 2 STOT RE 2 * Aquatic Chronic 2	H351 H373** H411	GHS08 GHS09 Wng	H351 H373** H411			
006-097-00-6	1-phenyl-3-(*p*-toluenesulfonyl)urea	424-620-1	13909-63-2	Acute Tox. 4 * STOT RE 2 * Aquatic Chronic 3	H302 H373** H412	GHS08 GHS07 Wng	H302 H373** H412			
▼M5 006-098-00-1	*tert*-butyl (1*R*,5*S*)-3-azabicyclo[3.1.0]hex-6-ylcarbamate	429-170-8	134575-17-0	Acute Tox. 4 * STOT RE 2 * Eye Dam. 1 Skin Sens. 1	H302 H373** H318 H317	GHS05 GHS08 GHS07 Dgr	H302 H373** H318 H317			
▼M1 006-099-00-7	*N*-(*p*-toluenesulfonyl)-*N*'-(3-(*p*-toluenesulfonyloxy)phenyl)urea; 3-({[(4-methylphenyl)sulfonyl]-carbamoyl}amino)phenyl 4-methylbenzenesulfonate	432-520-2	232938-43-1	Aquatic Chronic 2	H411	GHS09	H411			
006-101-00-6	reaction mass of: *N,N*''-(methylenedi-4,1-phenylene)bis[*N*'-phenylurea]; *N*-(4-[[4-[[(phenylamino)carbonyl]amino]phenylmethyl]phenyl]-*N*'-cyclohexylurea; *N,N*''-(methylenedi-4,1-phenylene)bis[*N*'-cyclohexylurea]	423-070-8	—	Aquatic Chronic 4	H413	—	H413			
006-102-00-1	*O*-hexyl-*N*-ethoxycarbonylthiocarbamate	432-750-3	—	Carc. 1B Muta. 1B Acute Tox. 4 * STOT RE 2 * Skin Sens. 1 Aquatic Chronic 2	H350 H340 H302 H373** H317 H411	GHS08 GHS07 GHS09 Dgr	H350 H340 H302 H373** H317 H411			

▼M1

Nru ta' l-Indiċi	Identifikazzjoni Internazzjonali tal-Kimiki	Nru KE	Nru CAS	Klassifikazzjoni		Tikkettar			Limiti ta' Konċ. speċifici, Fatturi M	Noti
				Klassi ta' Periklu u Kodiċi(jiet) tal-Kategoriji	Kodiċi(jiet) tad-Dikjarazzjoni tal-periklu	Pittogramma, Kelma bħala Sinjal Kodiċi(jiet)	Kodiċi(jiet) tad-Dikjarazzjoni tal-periklu	Kodiċi(jiet) tad-Dikjarazzjoni Supplimentarja tal-periklu		
006-103-00-7	*N,N*''-(methylenedi-4,1-phenylene)bis[*N*'-octyl]urea	445-760-8	—	Eye Dam. 1 Resp. Sens. 1 Aquatic Acute 1 Aquatic Chronic 1	H318 H334 H400 H410	GHS05 GHS08 GHS09 Dgr	H318 H334 H410		M=100	
▼B 007-001-00-5	ammonia, anhydrous	231-635-3	7664-41-7	Flam. Gas 2 Press. Gas Acute Tox. 3 (*) Skin Corr. 1B Aquatic Acute 1	H221 H331 H314 H400	GHS04 GHS06 GHS05 GHS09 Dgr	H221 H331 H314 H400			U
007-001-01-2	ammonia …. %	215-647-6	1336-21-6	Skin Corr. 1B Aquatic Acute 1	H314 H400	GHS05 GHS09 Dgr	H314 H400		STOT Single 3; H335: C ≥ 5 %	B
▼M1 007-002-00-0	nitrogen dioxide; [1] dinitrogen tetraoxide [2]	233-272-6 [1] 234-126-4 [2]	10102-44-0 [1] 10544-72-6 [2]	Press. Gas Ox. Gas 1 Acute Tox. 2 * Skin Corr. 1B	H270 H330 H314	GHS04 GHS03 GHS06 GHS05 Dgr	H270 H330 H314		* STOT SE 3; H335: C ≥ 0,5 %	5
▼B 007-003-00-6	chlormequat chloride (ISO); 2-chloroethyltrimethylammonium chloride	213-666-4	999-81-5	Acute Tox. 4 (*) Acute Tox. 4 (*)	H312 H302	GHS07 Wng	H312 H302			

▼B

Nru ta' l-Indiċi	Identifikazzjoni Internazzjonali tal-Kimiki	Nru KE	Nru CAS	Klassifikazzjoni		Tikkettar			Limiti ta' Konċ. speċifici, Fatturi M	Noti
				Klassi ta' Periklu u Kodiċi(jiet) tal-Kategoriji	Kodiċi(jiet) tad-Dikjarazzjoni tal-periklu	Pittogramma, Kelma bħala Sinjal Kodiċi(jiet)	Kodiċi(jiet) tad-Dikjarazzjoni tal-periklu	Kodiċi(jiet) tad-Dikjarazzjoni Supplimentarja tal-periklu		
007-004-00-1	nitric acid … %	231-714-2	7697-37-2	Ox. Liq. 3 Skin Corr. 1A	H272 H314	GHS03 GHS05 Dgr	H272 H314		Skin Corr. 1[a]; H314: C ≥ 20 % Skin Corr. 1B; H314: 5 % ≤ C < 20 % Ox. Liq. 3; H272: C ≥ 65 %	B
007-006-00-2	ethyl nitrite	203-722-6	109-95-5	Flam. Gas 1 Press. Gas Acute Tox. 4 (*) Acute Tox. 4 (*) Acute Tox. 4 (*)	H220 H332 H312 H302	GHS02 GHS04 GHS07 Dgr	H220 H332 H312 H302			U

▼M5

007-007-00-8	ethyl nitrate	210-903-3	625-58-1	Unst. Expl.	H200	GHS01 Dgr	H200			

▼B

007-008-00-3	hydrazine	206-114-9	302-01-2	Flam. Liq. 3 Carc. 1B Acute Tox. 3 (*) Acute Tox. 3 (*) Acute Tox. 3 (*) Skin Corr. 1B Skin Sens. 1 Aquatic Acute 1 Aquatic Chronic 1	H226 H350 H331 H311 H301 H314 H317 H400 H410	GHS02 GHS06 GHS08 GHS05 GHS09 Dgr	H226 H350 H331 H311 H301 H314 H317 H410		Skin Corr. 1B; H314: C ≥ 10 % Skin Irrit. 2; H315: 3 % ≤ C < 10 % Eye Irrit. 2; H319: 3 % ≤ C < 10 %	

▼B

Nru ta' l-Indiċi	Identifikazzjoni Internazzjonali tal-Kimiki	Nru KE	Nru CAS	Klassifikazzjoni		Tikkettar			Limiti ta' Konċ. speċifici, Fatturi M	Noti
				Klassi ta' Periklu u Kodiċi(jiet) tal-Kategoriji	Kodiċi(jiet) tad-Dikjarazzjoni tal-periklu	Pittogramma, Kelma bħala Sinjal Kodiċi(jiet)	Kodiċi(jiet) tad-Dikjarazzjoni tal-periklu	Kodiċi(jiet) tad-Dikjarazzjoni Supplimentarja tal-periklu		
007-009-00-9	dicyclohexylammonium nitrite	221-515-9	3129-91-7	Acute Tox. 4 (*) Acute Tox. 4 (*)	H332 H302	GHS07 Wng	H332 H302		(*)	
007-010-00-4	sodium nitrite	231-555-9	7632-00-0	Ox. Sol. 3 Acute Tox. 3 (*) Aquatic Acute 1	H272 H301 H400	GHS03 GHS06 GHS09 Dgr	H272 H301 H400		(*)	
007-011-00-X	potassium nitrite	231-832-4	7758-09-0	Ox. Sol. 2 Acute Tox. 3 (*) Aquatic Acute 1	H272 H301 H400	GHS03 GHS06 GHS09 Dgr	H272 H301 H400		(*)	
007-012-00-5	*N*,*N*-dimethylhydrazine	200-316-0	57-14-7	Flam. Liq. 2 Carc. 1B Acute Tox. 3 (*) Acute Tox. 3 (*) Skin Corr. 1B Aquatic Chronic 2	H225 H350 H331 H301 H314 H411	GHS02 GHS06 GHS08 GHS05 GHS09 Dgr	H225 H350 H331 H301 H314 H411			
007-013-00-0	1,2-dimethylhydrazine	—	540-73-8	Carc. 1B Acute Tox. 3 (*) Acute Tox. 3 (*) Acute Tox. 3 (*) Aquatic Chronic 2	H350 H331 H311 H301 H411	GHS06 GHS08 GHS09 Dgr	H350 H331 H311 H301 H411		Carc. 1B; H350: C ≥ 0.01 %	
007-014-00-6	salts of hydrazine	—	—	Carc. 1B Acute Tox. 3 (*) Acute Tox. 3 (*) Acute Tox. 3 (*) Skin Sens. 1 Aquatic Acute 1 Aquatic Chronic 1	H350 H331 H311 H301 H317 H400 H410	GHS06 GHS08 GHS09 Dgr	H350 H331 H311 H301 H317 H410			A

▼B

Nru ta' l-Indiċi	Identifikazzjoni Internazzjonali tal-Kimiki	Nru KE	Nru CAS	Klassifikazzjoni		Tikkettar			Limiti ta' Konċ. speċifici, Fatturi M	Noti
				Klassi ta' Periklu u Kodiċi(jiet) tal-Kategoriji	Kodiċi(jiet) tad-Dikjarazzjoni tal-periklu	Pittogramma, Kelma bħala Sinjal Kodiċi(jiet)	Kodiċi(jiet) tad-Dikjarazzjoni tal-periklu	Kodiċi(jiet) tad-Dikjarazzjoni Supplimentarja tal-periklu		
007-015-00-1	*O*-ethylhydroxylamine	402-030-3	624-86-2	Flam. Liq. 2 Acute Tox. 3 (*) Acute Tox. 3 (*) Acute Tox. 3 (*) STOT Rep. 1 Eye Irrit. 2 Skin Sens. 1 Aquatic Acute 1	H225 H331 H311 H301 H372 (**) H319 H317 H400	GHS02 GHS06 GHS08 GHS09 Dgr	H225 H331 H311 H301 H372 (**) H319 H317 H400			
007-016-00-7	butyl nitrite	208-862-1	544-16-1	Flam. Liq. 2 Acute Tox. 3 (*) Acute Tox. 3 (*)	H225 H331 H301	GHS02 GHS06 Dgr	H225 H331 H301			
007-017-00-2	isobutyl nitrite	208-819-7	542-56-3	Flam. Liq. 2 Carc. 1B Muta. 2 Acute Tox. 4 (*) Acute Tox. 4 (*)	H225 H350 H341 H332 H302	GHS02 GHS08 GHS07 Dgr	H225 H350 H341 H332 H302			
007-018-00-8	*sec*-butyl nitrite	213-104-8	924-43-6	Flam. Liq. 2 Acute Tox. 4 (*) Acute Tox. 4 (*)	H225 H332 H302	GHS02 GHS07 Dgr	H225 H332 H302			
007-019-00-3	*tert*-butyl nitrite	208-757-0	540-80-7	Flam. Liq. 2 Acute Tox. 4 (*) Acute Tox. 4 (*)	H225 H332 H302	GHS02 GHS07 Dgr	H225 H332 H302			
007-020-00-9	pentyl nitrite; [1] 'amyl nitrite', mixed isomers [2]	207-332-7 [1] 203-770-8 [2]	463-04-7 [1] 110-46-3 [2]	Flam. Liq. 2 Acute Tox. 4 (*) Acute Tox. 4 (*)	H225 H332 H302	GHS02 GHS07 Dgr	H225 H332 H302			

▼B

Nru ta' l-Indiċi	Identifikazzjoni Internazzjonali tal-Kimiki	Nru KE	Nru CAS	Klassifikazzjoni		Tikkettar			Limiti ta' Konċ. speċifici, Fatturi M	Noti
				Klassi ta' Periklu u Kodiċi(jiet) tal-Kategoriji	Kodiċi(jiet) tad-Dikjarazzjoni tal-periklu	Pittogramma, Kelma bħala Sinjal Kodiċi(jiet)	Kodiċi(jiet) tad-Dikjarazzjoni tal-periklu	Kodiċi(jiet) tad-Dikjarazzjoni Supplimentarja tal-periklu		
007-021-00-4	hydrazobenzene; 1,2-diphenylhydrazine	204-563-5	122-66-7	Carc. 1B Acute Tox. 4 (*) Aquatic Acute 1 Aquatic Chronic 1	H350 H302 H400 H410	GHS08 GHS07 GHS09 Dgr	H350 H302 H410			
007-022-00-X	hydrazine bis(3-carboxy-4-hydroxybenzensulfonate)	405-030-1	—	Carc. 1B Acute Tox. 4 (*) Skin Corr. 1B Skin Sens. 1 Aquatic Chronic 3	H350 H302 H314 H317 H412	GHS08 GHS05 GHS07 Dgr	H350 H302 H314 H317 H412			
007-023-00-5	sodium 3,5-bis(3-(2,4-di-tert-pentylphenoxy)propylcarbamoyl)benzenesulfonate	405-510-0	—	Skin Irrit. 2 Skin Sens. 1	H315 H317	GHS07 Wng	H315 H317			
007-024-00-0	2-(decylthio)ethylammonium chloride	405-640-8	36362-09-1	STOT Rep. 2 (*) Skin Irrit. 2 Eye Dam. 1 Aquatic Acute 1 Aquatic Chronic 1	H373 (**) H315 H318 H400 H410	GHS08 GHS05 GHS09 Dgr	H373 (**) H315 H318 H410			
007-025-00-6	(4-hydrazinophenyl)-*N*-methylmethanesulfonamide hydrochloride	406-090-1	81880-96-8	Muta. 2 Acute Tox. 3 (*) STOT Rep. 1 Skin Sens. 1 Aquatic Acute 1 Aquatic Chronic 1	H341 H301 H372 (**) H317 H400 H410	GHS06 GHS08 GHS09 Dgr	H341 H301 H372 (**) H317 H410			
007-026-00-1	oxo-((2,2,6,6-tetramethylpiperidin-4-yl)amino)carbonylacetohydrazide	413-230-5	122035-71-6	Eye Dam. 1 Skin Sens. 1	H318 H317	GHS05 GHS07 Dgr	H318 H317			

▼B

Nru ta' l-Indiċi	Identifikazzjoni Internazzjonali tal-Kimiki	Nru KE	Nru CAS	Klassifikazzjoni		Tikkettar			Limiti ta' Konċ. speċifici, Fatturi M	Noti
				Klassi ta' Periklu u Kodiċi(jiet) tal-Kategoriji	Kodiċi(jiet) tad-Dikjarazzjoni tal-periklu	Pittogramma, Kelma bħala Sinjal Kodiċi(jiet)	Kodiċi(jiet) tad-Dikjarazzjoni tal-periklu	Kodiċi(jiet) tad-Dikjarazzjoni Supplimentarja tal-periklu		
007-027-00-7	1,6-bis(3,3-bis((1-methylpentylidenimino)propyl)ureido)hexane	420-190-2	771478-66-1	Acute Tox. 4 (*) Acute Tox. 4 (*) STOT Rep. 2 (*) Skin Corr. 1B Skin Sens. 1 Aquatic Acute 1 Aquatic Chronic 1	H312 H302 H373 (**) H314 H317 H400 H410	GHS08 GHS05 GHS07 GHS09 Dgr	H312 H302 H373 (**) H314 H317 H410			
▼M1 007-028-00-2	hydroxylammonium nitrate	236-691-2	13465-08-2	Expl. 1.1 **** Carc. 2 Acute Tox. 3 * Acute Tox. 4 * STOT RE 2 * Eye Irrit. 2 Skin Irrit. 2 Skin Sens. 1 Aquatic Acute 1	H201 H351 H311 H302 H373** H319 H315 H317 H400	GHS01 GHS06 GHS08 GHS09 Dgr	H201 H351 H311 H302 H373** H319 H315 H317 H400			
007-029-00-8	diethyldimethylammonium hydroxide	419-400-5	95500-19-9	Acute Tox. 4 * Acute Tox. 4 * Skin Corr. 1A	H312 H302 H314	GHS05 GHS07 Dgr	H312 H302 H314			
▼B 008-001-00-8	oxygen	231-956-9	7782-44-7	Ox. Gas 1 Press. Gas	H270	GHS03 GHS04 Dgr	H270			U

▼B

Nru ta' l-Indiċi	Identifikazzjoni Internazzjonali tal-Kimiki	Nru KE	Nru CAS	Klassifikazzjoni		Tikkettar			Limiti ta' Konċ. speċifici, Fatturi M	Noti
				Klassi ta' Periklu u Kodiċi(jiet) tal-Kategoriji	Kodiċi(jiet) tad-Dikjarazzjoni tal-periklu	Pittogramma, Kelma bħala Sinjal Kodiċi(jiet)	Kodiċi(jiet) tad-Dikjarazzjoni tal-periklu	Kodiċi(jiet) tad-Dikjarazzjoni Supplimentarja tal-periklu		
008-003-00-9	hydrogen peroxide solution ... %	231-765-0	7722-84-1	Ox. Liq. 1 Acute Tox. 4 (*) Acute Tox. 4 (*) Skin Corr. 1A	H271 H332 H302 H314	GHS03 GHS05 GHS07 Dgr	H271 H332 H302 H314		(*) Skin Corr. 1A; H314: C ≥ 70 % Skin Corr. 1B; H314: 50 % ≤ C < 70 % Xi; R37/38: 35 % ≤ C < 50 % Eye Dam. 1; H318: 8 % ≤ C < 50 % Eye Irrit. 2; H319: 5 % ≤ C < 8 % (****) Ox. Liq. 1; H271: C ≥ 70 % Ox. Liq. 2; H272: 50 % ≤ C < 70 %	B

▼M1

009-001-00-0	fluorine	231-954-8	7782-41-4	Press. Gas Ox. Gas 1 Acute Tox. 2 * Skin Corr. 1A	H270 H330 H314	GHS04 GHS03 GHS06 GHS05 Dgr	H270 H330 H314			

▼B

Nru ta' l-Indiċi	Identifikazzjoni Internazzjonali tal-Kimiki	Nru KE	Nru CAS	Klassifikazzjoni		Tikkettar			Limiti ta' Konċ. speċifici, Fatturi M	Noti
				Klassi ta' Periklu u Kodiċi(jiet) tal-Kategoriji	Kodiċi(jiet) tad-Dikjarazzjoni tal-periklu	Pittogramma, Kelma bħala Sinjal Kodiċi(jiet)	Kodiċi(jiet) tad-Dikjarazzjoni tal-periklu	Kodiċi(jiet) tad-Dikjarazzjoni Supplimentarja tal-periklu		
009-002-00-6	hydrogen fluoride	231-634-8	7664-39-3	Acute Tox. 2 (*) Acute Tox. 1 Acute Tox. 2 (*) Skin Corr. 1A	H330 H310 H300 H314	GHS06 GHS05 Dgr	H330 H310 H300 H314			
009-003-00-1	hydrofluoric acid ... %	231-634-8	7664-39-3	Acute Tox. 2 (*) Acute Tox. 1 Acute Tox. 2 (*) Skin Corr. 1A	H330 H310 H300 H314	GHS06 GHS05 Dgr	H330 H310 H300 H314		Skin Corr. 1A; H314: C ≥ 7 % Skin Corr. 1B; H314: 1 % ≤ C < 7 % Eye Irrit. 2; H319: 0,1 % ≤ C < 1 %	B
009-004-00-7	sodium fluoride	231-667-8	7681-49-4	Acute Tox. 3 (*) Eye Irrit. 2 Skin Irrit. 2	H301 H319 H315	GHS06 Dgr	H301 H319 H315	EUH032		
009-005-00-2	potassium fluoride	232-151-5	7789-23-3	Acute Tox. 3 (*) Acute Tox. 3 (*) Acute Tox. 3 (*)	H331 H311 H301	GHS06 Dgr	H331 H311 H301			
009-006-00-8	ammonium fluoride	235-185-9	12125-01-8	Acute Tox. 3 (*) Acute Tox. 3 (*) Acute Tox. 3 (*)	H331 H311 H301	GHS06 Dgr	H331 H311 H301			
009-007-00-3	sodium bifluoride; sodium hydrogen difluoride	215-608-3	1333-83-1	Acute Tox. 3 (*) Skin Corr. 1B	H301 H314	GHS06 GHS05 Dgr	H301 H314		(*) Skin Corr. 1B; H314: C ≥ 1 % Skin Irrit. 2; H315: 0,1 % ≤ C < 1 % Eye Irrit. 2; H319: 0,1 % ≤ C < 1 %	

▼B

Nru ta' l-Indiċi	Identifikazzjoni Internazzjonali tal-Kimiki	Nru KE	Nru CAS	Klassifikazzjoni		Tikkettar			Limiti ta' Konċ. speċifici, Fatturi M	Noti
				Klassi ta' Periklu u Kodiċi(jiet) tal-Kategoriji	Kodiċi(jiet) tad-Dikjarazzjoni tal-periklu	Pittogramma, Kelma bħala Sinjal Kodiċi(-jiet)	Kodiċi(jiet) tad-Dikjarazzjoni tal-periklu	Kodiċi(jiet) tad-Dikjarazzjoni Supplimentarja tal-periklu		
009-008-00-9	potassium bifluoride; potassium hydrogen difluoride	232-156-2	7789-29-9	Acute Tox. 3 (*) Skin Corr. 1B	H301 H314	GHS06 GHS05 Dgr	H301 H314		(*) Skin Corr. 1B; H314: C ≥ 1 % Skin Irrit. 2; H315: 0,1 % ≤ C < 1 % Eye Irrit. 2; H319: 0,1 % ≤ C < 1 %	
009-009-00-4	ammonium bifluoride; ammonium hydrogen difluoride	215-676-4	1341-49-7	Acute Tox. 3 (*) Skin Corr. 1B	H301 H314	GHS06 GHS05 Dgr	H301 H314		(*) Skin Corr. 1B; H314: C ≥ 1 % Skin Irrit. 2; H315: 0,1 % ≤ C < 1 % Eye Irrit. 2; H319: 0,1 % ≤ C < 1 %	
009-010-00-X	fluoroboric acid ... %	240-898-3	16872-11-0	Skin Corr. 1B	H314	GHS05 Dgr	H314		Skin Corr. 1B; H314: C ≥ 25 % Skin Irrit. 2; H315: 10 % ≤ C < 25 % Eye Irrit. 2; H319: 10 % ≤ C < 25 %	B
009-011-00-5	fluorosilicic acid ... %	241-034-8	16961-83-4	Skin Corr. 1B	H314	GHS05 Dgr	H314			B
009-012-00-0	alkali fluorosilicates(Na); [1] alkali fluorosilicates(K); [2] alkali fluorosilicates(NH4) [3]	240-934-8 [1] 240-896-2 [2] 240-968-3 [3]	16893-85-9 [1] 16871-90-2 [2] 16919-19-0 [3]	Acute Tox. 3 (*) Acute Tox. 3 (*) Acute Tox. 3 (*)	H331 H311 H301	GHS06 Dgr	H331 H311 H301		(*)	A

▼B

Nru ta' l-Indiċi	Identifikazzjoni Internazzjonali tal-Kimiki	Nru KE	Nru CAS	Klassifikazzjoni		Tikkettar			Limiti ta' Konċ. speċifici, Fatturi M	Noti
				Klassi ta' Periklu u Kodiċi(jiet) tal-Kategoriji	Kodiċi(jiet) tad-Dikjarazzjoni tal-periklu	Pittogramma, Kelma bħala Sinjal Kodiċi(jiet)	Kodiċi(jiet) tad-Dikjarazzjoni tal-periklu	Kodiċi(jiet) tad-Dikjarazzjoni Supplimentarja tal-periklu		
009-013-00-6	fluorosilicates, with the exception of those specified elsewhere in this annex	—	—	Acute Tox. 4 (*)	H302	GHS07 Wng	H302		(*)	A
009-014-00-1	lead hexafluorosilicate	247-278-1	25808-74-6	Repr. 1A Acute Tox. 4 (*) Acute Tox. 4 (*) STOT Rep. 2 (*) Aquatic Acute 1 Aquatic Chronic 1	H360Df H332 H302 H373 (**) H400 H410	GHS08 GHS07 GHS09 Dgr	H360Df H332 H302 H373 (**) H410			1
009-015-00-7	sulphuryl difluoride	220-281-5	2699-79-8	Press. Gas Acute Tox. 3 (*) STOT Rep. 2 (*) Aquatic Acute 1	H331 H373 (**) H400	GHS04 GHS06 GHS08 GHS09 Dgr	H331 H373 (**) H400			U
▼M3 009-016-00-2	trisodiumhexafluoroaluminate[1] trisodium hexafluoroaluminate (cryolite) [2]	237-410-6 [1] 239-148-8 [2]	13775-53-6 [1] 15096-52-3 [2]	STOT RE 1 Acute Tox. 4 Aquatic Chronic 2	H372 H332 H411	GHS07 GHS08 GHS09 Dgr	H372 H332 H411			
▼B 009-017-00-8	potassium mu-fluoro-bis(triethylaluminium)	400-040-2	12091-08-6	Flam. Sol. 1 Water-react. 1 Skin Corr. 1A Acute Tox. 4 (*)	H228 H270 H314 H332	GHS02 GHS05 GHS07 Dgr	H228 H270 H314 H332	EUH014		T
009-018-00-3	magnesium hexafluorosilicate	241-022-2	16949-65-8	Acute Tox. 3 (*)	H301	GHS06 Dgr	H301		(*)	
011-001-00-0	sodium	231-132-9	7440-23-5	Water-react. 1 Skin Corr. 1B	H260 H314	GHS02 GHS05 Dgr	H260 H314	EUH014		

▼B

Nru ta' l-Indiċi	Identifikazzjoni Internazzjonali tal-Kimiki	Nru KE	Nru CAS	Klassifikazzjoni		Tikkettar			Limiti ta' Konċ. speċifici, Fatturi M	Noti
				Klassi ta' Periklu u Kodiċi(jiet) tal-Kategoriji	Kodiċi(jiet) tad-Dikjarazzjoni tal-periklu	Pittogramma, Kelma bħala Sinjal Kodiċi(jiet)	Kodiċi(jiet) tad-Dikjarazzjoni tal-periklu	Kodiċi(jiet) tad-Dikjarazzjoni Supplimentarja tal-periklu		
011-002-00-6	sodium hydroxide; caustic soda	215-185-5	1310-73-2	Skin Corr. 1A	H314	GHS05 Dgr	H314		Skin Corr. 1A; H314: C ≥ 5 % Skin Corr. 1B; H314: 2 % ≤ C < 5 % Skin Irrit. 2; H315: 0,5 % ≤ C < 2 % Eye Irrit. 2; H319: 0,5 % ≤ C < 2 %	
011-003-00-1	sodium peroxide	215-209-4	1313-60-6	Ox. Sol. 1 Skin Corr. 1A	H271 H314	GHS03 GHS05 Dgr	H271 H314			
011-004-00-7	sodium azide	247-852-1	26628-22-8	Acute Tox. 2 (*) Aquatic Acute 1 Aquatic Chronic 1	H300 H400 H410	GHS06 GHS09 Dgr	H300 H400 H410	EUH032		
011-005-00-2	sodium carbonate	207-838-8	497-19-8	Eye Irrit. 2	H319	GHS07 Wng	H319			
011-006-00-8	sodium cyanate	213-030-6	917-61-3	Acute Tox. 4 (*) Aquatic Chronic 3	H302 H412	GHS07 Wng	H302 H412			
011-007-00-3	propoxycarbazone-sodium	—	181274-15-7	Aquatic Acute 1 Aquatic Chronic 1	H400 H410	GHS09 Wng	H410		M=10	
012-001-00-3	magnesium powder (pyrophoric)	231-104-6	7439-95-4	Water-react. 1 Pyr. Sol. 1	H260 H250	GHS02 Dgr	H260 H250			T

▼B

Nru ta' l-Indiċi	Identifikazzjoni Internazzjonali tal-Kimiki	Nru KE	Nru CAS	Klassifikazzjoni		Tikkettar			Limiti ta' Konċ. speċifici, Fatturi M	Noti
				Klassi ta' Periklu u Kodiċi(jiet) tal-Kategoriji	Kodiċi(jiet) tad-Dikjarazzjoni tal-periklu	Pittogramma, Kelma bħala Sinjal Kodiċi(jiet)	Kodiċi(jiet) tad-Dikjarazzjoni tal-periklu	Kodiċi(jiet) tad-Dikjarazzjoni Supplimentarja tal-periklu		
012-002-00-9	magnesium, powder or turnings	231-104-6	—	Flam. Sol. 1 Water-react. 2 Self-heat. 1	H228 H261 H252	GHS02 Dgr	H228 H261 H252			T
012-003-00-4	magnesium alkyls	—	—	Pyr. Liq. 1 Water-react. 1 Skin Corr. 1B	H250 H260 H314	GHS02 GHS05 Dgr	H250 H260 H314	EUH014		A
▼M1 012-004-00-X	aluminium-magnesium-carbonate-hydroxide-perchlorate-hydrate	422-150-1	—	Aquatic Acute 1 Aquatic Chronic 1	H400 H410	GHS09 Wng	H410			
▼B 013-001-00-6	aluminium powder (pyrophoric)	231-072-3	7429-90-5	Water-react. 2 Pyr. Sol. 1	H261 H250	GHS02 Dgr	H261 H250			T
▼M1 013-002-00-1	aluminium powder (stabilised)	231-072-3	7429-90-5	Water-react. 2 Flam. Sol. 1	H261 H228	GHS02 Dgr	H261 H228			T
▼B 013-003-00-7	aluminium chloride, anhydrous	231-208-1	7446-70-0	Skin Corr. 1B	H314	GHS05 Dgr	H314			
013-004-00-2	aluminium alkyls	—	—	Pyr. Liq. 1 Water-react. 1 Skin Corr. 1B	H250 H260 H314	GHS02 GHS05 Dgr	H250 H260 H314	EUH014		A
013-005-00-8	diethyl(ethyldimethylsilanolato)aluminium	401-160-8	55426-95-4	Water-react. 1 Pyr. Liq. 1 Skin Corr. 1A	H260 H250 H314	GHS02 GHS05 Dgr	H260 H250 H314	EUH014		

▼B

Nru ta' l-Indiċi	Identifikazzjoni Internazzjonali tal-Kimiki	Nru KE	Nru CAS	Klassifikazzjoni		Tikkettar			Limiti ta' Konċ. speċifici, Fatturi M	Noti
				Klassi ta' Periklu u Kodiċi(jiet) tal-Kategoriji	Kodiċi(jiet) tad-Dikjarazzjoni tal-periklu	Pittogramma, Kelma bħala Sinjal Kodiċi(jiet)	Kodiċi(jiet) tad-Dikjarazzjoni tal-periklu	Kodiċi(jiet) tad-Dikjarazzjoni Supplimentarja tal-periklu		
013-006-00-3	(ethyl-3-oxobutanoato-*O*'1,*O*'3)(2-dimethylaminoethanolato)(1-methoxypropan-2-olato)aluminium(III), dimerised	402-370-2	—	Flam. Liq. 3 Eye Dam. 1	H226 H318	GHS02 GHS05 Dgr	H226 H318			
013-007-00-9	poly(oxo(2-butoxyethyl-3-oxobutanoato-*O*'1,*O*'3)aluminium)	403-430-0	—	Eye Dam. 1	H318	GHS05 Dgr	H318			
013-008-00-4	di-*n*-octylaluminium iodide	408-190-0	7585-14-0	Pyr. Liq. 1 Skin Corr. 1B Aquatic Acute 1 Aquatic Chronic 1	H250 H314 H400 H410	GHS02 GHS05 GHS09 Dgr	H250 H314 H410	EUH014		
013-009-00-X	sodium (n-butyl)x(ethyl)y-1,5-dihydro)aluminate x = 0.5 y = 1.5	418-720-2	—	Flam. Sol. 1 Water-react. 1 Pyr. Sol. 1 Acute Tox. 4 (*) Skin Corr. 1A	H228 H260 H250 H332 H314	GHS02 GHS05 GHS07 Dgr	H228 H260 H250 H332 H314	EUH014		T
▼M1 013-010-00-5	hydroxy aluminium bis(2,4,8,10-tetra-*tert*-butyl-6-hydroxy-12*H*-dibenzo[*d*,*g*][1.3.2]dioxaphosphocin-6-oxide)	430-650-4	151841-65-5	Aquatic Chronic 2	H411	GHS09	H411			
▼B 014-001-00-9	trichlorosilane	233-042-5	10025-78-2	Flam. Liq. 1 Pyr. Liq. 1 Acute Tox. 4 (*) Acute Tox. 4 (*) Skin Corr. 1A	H224 H250 H332 H302 H314	GHS02 GHS05 GHS07 Dgr	H224 H250 H332 H302 H314	EUH014 EUH029	(*) STOT Single 3; H335: C ≥ 1 %	T
014-002-00-4	silicon tetrachloride	233-054-0	10026-04-7	Eye Irrit. 2 STOT Single 3 Skin Irrit. 2	H319 H335 H315	GHS07 Wng	H319 H335 H315	EUH014		

▼B

Nru ta' l-Indiċi	Identifikazzjoni Internazzjonali tal-Kimiki	Nru KE	Nru CAS	Klassifikazzjoni		Tikkettar			Limiti ta' Konċ. speċifici, Fatturi M	Noti
				Klassi ta' Periklu u Kodiċi(jiet) tal-Kategoriji	Kodiċi(jiet) tad-Dikjarazzjoni tal-periklu	Pittogramma, Kelma bħala Sinjal Kodiċi(jiet)	Kodiċi(jiet) tad-Dikjarazzjoni tal-periklu	Kodiċi(jiet) tad-Dikjarazzjoni Supplimentarja tal-periklu		
014-003-00-X	dimethyldichlorosilane	200-901-0	75-78-5	Flam. Liq. 2 Eye Irrit. 2 STOT Single 3 Skin Irrit. 2	H225 H319 H335 H315	GHS02 GHS07 Dgr	H225 H319 H335 H315			
014-004-00-5	trichloro(methyl)silane; methyltrichlorosilane	200-902-6	75-79-6	Flam. Liq. 2 Eye Irrit. 2 STOT Single 3 Skin Irrit. 2	H225 H319 H335 H315	GHS02 GHS07 Dgr	H225 H319 H335 H315	EUH014	Skin Irrit. 2; H315: C ≥ 1 % Eye Irrit. 2; H319: C ≥ 1 % STOT Single 3; H335: C ≥ 1 %	
014-005-00-0	tetraethyl silicate; ethyl silicate	201-083-8	78-10-4	Flam. Liq. 3 Acute Tox. 4 (*) Eye Irrit. 2 STOT Single 3	H226 H332 H319 H335	GHS02 GHS07 Wng	H226 H332 H319 H335			
014-006-00-6	bis(4-fluorophenyl)-methyl-(1,2,4-triazol-4-ylmethyl)silane hydrochloride	401-380-4	—	Eye Irrit. 2 Aquatic Chronic 2	H319 H411	GHS07 GHS09 Wng	H319 H411			
014-007-00-1	triethoxyisobutylsilane	402-810-3	17980-47-1	Skin Irrit. 2	H315	GHS07 Wng	H315			
014-008-00-7	(chloromethyl)bis(4-fluorophenyl)methylsilane	401-200-4	85491-26-5	Aquatic Chronic 2	H411	GHS09	H411			
014-009-00-2	isobutylisopropyldimethoxysilane	402-580-4	111439-76-0	Flam. Liq. 3 Acute Tox. 4 (*) Skin Irrit. 2	H226 H332 H315	GHS02 GHS07 Wng	H226 H332 H315			
014-010-00-8	disodium metasilicate	229-912-9	6834-92-0	Skin Corr. 1B STOT Single 3	H314 H335	GHS05 GHS07 Dgr	H314 H335			

▼B

Nru ta' l-Indiċi	Identifikazzjoni Internazzjonali tal-Kimiki	Nru KE	Nru CAS	Klassifikazzjoni		Tikkettar			Limiti ta' Konċ. speċifici, Fatturi M	Noti
				Klassi ta' Periklu u Kodiċi(jiet) tal-Kategoriji	Kodiċi(jiet) tad-Dikjarazzjoni tal-periklu	Pittogramma, Kelma bħala Sinjal Kodiċi(jiet)	Kodiċi(jiet) tad-Dikjarazzjoni tal-periklu	Kodiċi(jiet) tad-Dikjarazzjoni Supplimentarja tal-periklu		
014-011-00-3	cyclohexyldimethoxymethylsilane	402-140-1	17865-32-6	Skin Irrit. 2 Aquatic Chronic 2	H315 H411	GHS07 GHS09 Wng	H315 H411			
014-012-00-9	bis(3-(trimethoxysilyl)propyl)amine	403-480-3	—	Eye Dam. 1 Aquatic Chronic 2	H318 H411	GHS05 GHS09 Dgr	H318 H411			
014-013-00-4	α-hydroxypoly(methyl-(3-(2,2,6,6-tetramethylpiperidin-4-yloxy)propyl)siloxane)	404-920-7	—	Acute Tox. 4 (*) Acute Tox. 4 (*) Skin Corr. 1B Aquatic Chronic 2	H312 H302 H314 H411	GHS05 GHS07 GHS09 Dgr	H312 H302 H314 H411			
014-014-00-X	etacelasil (ISO); 6-(2-chloroethyl)-6-(2-methoxyethoxy)-2,5,7,10-tetraoxa-6-silaundecane	253-704-7	37894-46-5	Repr. 1B Acute Tox. 4 (*) STOT Rep. 2 (*)	H360D (***) H302 H373 (**)	GHS08 GHS07 Dgr	H360D (***) H302 H373 (**)			
014-015-00-5	α-trimethylsilanyl-ω-trimethylsiloxypoly[oxy(methyl-3-(2-(2-methoxypropoxy)propoxy)propylsilanediyl]- co-oxy(dimethylsilane))	406-420-4	69430-40-6	Aquatic Chronic 4	H413	—	H413			
014-016-00-0	reaction mass of: 1,3-dihex-5-en-1-yl-1,1,3,3-tetramethyldisiloxane; 1,3-dihex-n-en-1-yl-1,1,3,3-tetramethyldisiloxane	406-490-6	—	Aquatic Chronic 2	H411	GHS09	H411			

▼B

Nru ta' l-Indiċi	Identifikazzjoni Internazzjonali tal-Kimiki	Nru KE	Nru CAS	Klassifikazzjoni		Tikkettar			Limiti ta' Konċ. speċifici, Fatturi M	Noti
				Klassi ta' Periklu u Kodiċi(jiet) tal-Kategoriji	Kodiċi(jiet) tad-Dikjarazzjoni tal-periklu	Pittogramma, Kelma bħala Sinjal Kodiċi(jiet)	Kodiċi(jiet) tad-Dikjarazzjoni tal-periklu	Kodiċi(jiet) tad-Dikjarazzjoni Supplimentarja tal-periklu		
014-017-00-6	flusilazole (ISO); bis(4-fluorophenyl)(methyl)(1*H*-1,2,4-triazol-1-ylmethyl)silane	—	85509-19-9	Carc. 2 Repr. 1B Acute Tox. 4 (*) Aquatic Chronic 2	H351 H360D (***) H302 H411	GHS08 GHS07 GHS09 Dgr	H351 H360D (***) H302 H411			
014-018-00-1	octamethylcyclotetrasiloxane	209-136-7	556-67-2	Repr. 2 Aquatic Chronic 4	H361f (***) H413	GHS08 Wng	H361f (***) H413			
014-019-00-7	reaction mass of: 4-[[bis-(4-fluorophenyl)methylsilyl]methyl]-4*H*-1,2,4-triazole; 1-[[bis-(4-fluorophenyl)methylsilyl]methyl]-1*H*-1,2,4-triazole	403-250-2	—	Carc. 2 Repr. 1B Acute Tox. 4 (*) Aquatic Chronic 2	H351 H360D (***) H302 H411	GHS08 GHS07 GHS09 Dgr	H351 H360D (***) H302 H411			
014-020-00-2	bis(1,1-dimethyl-2-propynyloxy)dimethylsilane	414-960-7	53863-99-3	Acute Tox. 4 (*)	H332	GHS07 Wng	H332			
014-021-00-8	tris(isopropenyloxy)phenyl silane	411-340-8	52301-18-5	Aquatic Acute 1 Aquatic Chronic 1	H400 H410	GHS09 Wng	H400 H410			
014-022-00-3	Reaction product of: (2-hydroxy-4-(3-propenoxy)benzophenone and triethoxysilane) with (hydrolysis product of silica and methyltrimethoxysilane)	401-530-9	—	Flam. Sol. 1 STOT Single 1 Acute Tox. 4 (*) Acute Tox. 4 (*) Acute Tox. 4 (*)	H228 H370 (**) H332 H312 H302	GHS02 GHS08 GHS07 Dgr	H228 H370 (**) H332 H312 H302			T
014-023-00-9	α,ω-dihydroxypoly(hex-5-en-1-ylmethylsiloxane)hoxysilane with (hydrolysis product of silica and methyltrimethoxysilane)iazole	408-160-7	125613-45-8	Aquatic Chronic 2	H411	GHS09	H411			

▼B

Nru ta' l-Indiċi	Identifikazzjoni Internazzjonali tal-Kimiki	Nru KE	Nru CAS	Klassifikazzjoni		Tikkettar			Limiti ta' Konċ. speċifici, Fatturi M	Noti
				Klassi ta' Periklu u Kodiċi(jiet) tal-Kategoriji	Kodiċi(jiet) tad-Dikjarazzjoni tal-periklu	Pittogramma, Kelma bħala Sinjal Kodiċi(jiet)	Kodiċi(jiet) tad-Dikjarazzjoni tal-periklu	Kodiċi(jiet) tad-Dikjarazzjoni Supplimentarja tal-periklu		
014-024-00-4	1-((3-(3-chloro-4-fluorophenyl)-propyl)dimethylsilanyl)-4-ethoxybenzene	412-620-2	121626-74-2	Aquatic Chronic 2	H411	GHS09	H411			
014-025-00-X	4-[3-(diethoxymethylsilylpropoxy)-2,2,6,6-tetramethyl]piperidine	411-400-3	102089-33-8	Acute Tox. 4 (*) STOT Rep. 2 (*) Skin Irrit. 2 Eye Dam. 1 Aquatic Chronic 3	H302 H373 (**) H315 H318 H412	GHS08 GHS05 GHS07 Dgr	H302 H373 (**) H315 H318 H412			
014-026-00-5	dichloro-(3-(3-chloro-4-fluorophenyl)propyl)methylsilane	407-180-3	770722-36-6	Skin Corr. 1A	H314	GHS05 Dgr	H314			
014-027-00-0	chloro(3-(3-chloro-4-fluorophenyl)propyl)dimethylsilane	410-270-5	770722-46-8	Skin Corr. 1A	H314	GHS05 Dgr	H314			
014-028-00-6	α-[3-(1-oxoprop-2-eny)l-1-oxypropyl]dimethoxysilyloxy-ω-[3(1-oxoprop-2-enyl)-1-oxypropyl]dimethoxysilyl poly(dimethylsiloxane)	415-290-8	193159-06-7	Skin Sens. 1	H317	GHS07 Wng	H317			
014-029-00-1	*O*,*O*'-(ethenylmethylsilylene)di[(4-methylpentan-2-one)oxime]	421-870-1	156145-66-3	Repr. 2 Acute Tox. 4 (*) STOT Rep. 2 (*)	H361f (***) H302 H373 (**)	GHS08 GHS07 Wng	H361f (***) H302 H373 (**)			
014-030-00-7	[(dimethylsilylene)-bis((1,2,3,3a,7a-η)-1*H*-inden-1-ylidene)dimethyl]hafnium	422-060-0	137390-08-0	Acute Tox. 2 (*)	H300	GHS06 Dgr	H300			
014-031-00-2	bis(1-methylethyl)-dimethoxysilane	421-540-7	18230-61-0	Flam. Liq. 3 Skin Irrit. 2 Skin Sens. 1 Aquatic Chronic 3	H226 H315 H317 H412	GHS02 GHS07 Wng	H226 H315 H317 H412			

▼B

Nru ta' l-Indiċi	Identifikazzjoni Internazzjonali tal-Kimiki	Nru KE	Nru CAS	Klassifikazzjoni		Tikkettar			Limiti ta' Konċ. speċifici, Fatturi M	Noti
				Klassi ta' Periklu u Kodiċi(jiet) tal-Kategoriji	Kodiċi(jiet) tad-Dikjarazzjoni tal-periklu	Pittogramma, Kelma bħala Sinjal Kodiċi(jiet)	Kodiċi(jiet) tad-Dikjarazzjoni tal-periklu	Kodiċi(jiet) tad-Dikjarazzjoni Supplimentarja tal-periklu		
014-032-00-8	dicyclopentyldimethoxysilane	404-370-8	126990-35-0	Skin Irrit. 2 Eye Dam. 1 Aquatic Acute 1 Aquatic Chronic 1	H315 H318 H400 H410	GHS05 GHS09 Dgr	H315 H318 H410			
▼M1 014-033-00-3	2-methyl-3-(trimethoxysilyl)-propyl-2-propenoate hydrolysis product with silica	419-030-4	125804-20-8	Flam. Liq. 2 Eye Irrit. 2 STOT SE 3	H225 H319 H336	GHS02 GHS07 Dgr	H225 H319 H336			
014-034-00-9	3-hexylheptamethyltrisiloxane	428-700-5	1873-90-1	Acute Tox. 4 * Aquatic Chronic 4	H332 H413	GHS07 Wng	H332 H413			
014-035-00-4	2-(3,4-epoxycyclohexyl)ethyl-triethoxy silane	425-050-4	10217-34-2	Skin Sens. 1 Aquatic Chronic 3	H317 H412	GHS07 Wng	H317 H412			
014-036-00-X	(4-ethoxyphenyl)(3-(4-fluoro-3-phenoxyphenyl)propyl)dimethyl-silane	405-020-7	105024-66-6	Repr. 1B Aquatic Acute 1 Aquatic Chronic 1	H360F*** H400 H410	GHS08 GHS09 Dgr	H360F*** H410		M=1000	
014-037-00-5	2-butanone-*O,O',O*''-(phenylsily-lidyne)trioxime	433-360-6	34036-80-1	STOT RE 2 * Skin Sens. 1 Aquatic Chronic 3	H373** H317 H412	GHS08 GHS07 Wng	H373** H317 H412			
014-038-00-0	*S*-(3-(triethoxysilyl)propyl) octa-nethioate	436-690-9	220727-26-4	Skin Sens. 1	H317	GHS07 Wng	H317			
014-039-00-6	(2,3-dimethylbut-2-yl)-trimetho-xysilane	439-360-2	142877-45-0	Skin Irrit. 2 Eye Dam. 1 Aquatic Chronic 3	H315 H318 H412	GHS05 Dgr	H315 H318 H412			
014-041-00-7	*N,N*-bis(trimethylsilyl)aminopro-pylmethyldiethoxysilane	445-890-5	201290-01-9	Acute Tox. 4 * Skin Sens. 1	H302 H317	GHS07 Wng	H302 H317			

▼M1

Nru ta' l-Indiċi	Identifikazzjoni Internazzjonali tal-Kimiki	Nru KE	Nru CAS	Klassifikazzjoni		Tikkettar			Limiti ta' Konċ. speċifici, Fatturi M	Noti
				Klassi ta' Periklu u Kodiċi(jiet) tal-Kategoriji	Kodiċi(jiet) tad-Dikjarazzjoni tal-periklu	Pittogramma, Kelma bħala Sinjal Kodiċi(jiet)	Kodiċi(jiet) tad-Dikjarazzjoni tal-periklu	Kodiċi(jiet) tad-Dikjarazzjoni Supplimentarja tal-periklu		
014-042-00-2	reaction mass of: *O*,*O*',*O*'',*O*'''-silanetetrayl tetrakis(4-methyl-2-pentanone oxime) (3 stereoisomers)	423-010-0	—	Eye Dam. 1	H318	GHS05 Dgr	H318			
▼M5										
014-043-00-8	reaction product of amorphous silica (50-85 %), butyl (1-methylpropyl) magnesium (3-15 %), tetraethyl orthosilicate (5-15 %) and titanium tetrachloride (5-20 %)	432-200-2	—	STOT SE 3 Skin Irrit. 2 Eye Dam. 1 Aquatic Chronic 3	H335 H315 H318 H412	GHS05 GHS07 Dgr	H335 H315 H318 H412			
▼M1										
014-044-00-3	3-[(4'-acetoxy-3'-methoxyphenyl) propyl]trimethoxysilane	433-050-0	—	Aquatic Chronic 2	H411	GHS09	H411			
014-045-00-9	magnesium sodium fluoride silicate	442-650-1	—	STOT RE 2 *	H373**	GHS08 Wng	H373**			
▼B										
015-001-00-1	white phosphorus	231-768-7	12185-10-3	Pyr. Sol. 1 Acute Tox. 2 (*) Acute Tox. 2 (*) Skin Corr. 1A Aquatic Acute 1	H250 H330 H300 H314 H400	GHS02 GHS06 GHS05 GHS09 Dgr	H250 H330 H300 H314 H400			
015-002-00-7	red phosphorus	231-768-7	7723-14-0	Flam. Sol. 1 Aquatic Chronic 3	H228 H412	GHS02 Dgr	H228 H412			
▼M1										
015-003-00-2	calcium phosphide; tricalcium diphosphide	215-142-0	1305-99-3	Water-react. 1 Acute Tox. 2 * Aquatic Acute 1	H260 H300 H400	GHS02 GHS06 GHS09 Dgr	H260 H300 H400	EUH029	M=100	

▼M1

Nru ta' l-Indiċi	Identifikazzjoni Internazzjonali tal-Kimiki	Nru KE	Nru CAS	Klassifikazzjoni		Tikkettar			Limiti ta' Konċ. speċifici, Fatturi M	Noti
				Klassi ta' Periklu u Kodiċi(jiet) tal-Kategoriji	Kodiċi(jiet) tad-Dikjarazzjoni tal-periklu	Pittogramma, Kelma bħala Sinjal Kodiċi(jiet)	Kodiċi(jiet) tad-Dikjarazzjoni tal-periklu	Kodiċi(jiet) tad-Dikjarazzjoni Supplimentarja tal-periklu		
▼M6										
015-004-00-8	aluminium phosphide	244-088-0	20859-73-8	Water-react. 1 Acute Tox. 2 Acute Tox. 3 Acute Tox. 1 Aquatic Acute 1	H260 H300 H311 H330 H400	GHS02 GHS06 GHS09 Dgr	H260 H300 H311 H330 H400	EUH029 EUH032	M = 100	
015-005-00-3	magnesium phosphide; trimagnesium diphosphide	235-023-7	12057-74-8	Water-react. 1 Acute Tox. 2 Acute Tox. 3 Acute Tox. 1 Aquatic Acute 1	H260 H300 H311 H330 H400	GHS02 GHS06 GHS09 Dgr	H260 H300 H311 H330 H400	EUH029 EUH032	M = 100	
▼M1										
015-006-00-9	trizinc diphosphide; zinc phosphide	215-244-5	1314-84-7	Water-react. 1 Acute Tox. 2 * Aquatic Acute 1 Aquatic Chronic 1	H260 H300 H400 H410	GHS02 GHS06 GHS09 Dgr	H260 H300 H410	EUH029 EUH032	M=100	T
▼B										
015-007-00-4	phosphorus trichloride	231-749-3	7719-12-2	Acute Tox. 2 (*) Acute Tox. 2 (*) STOT Rep. 2 (*) Skin Corr. 1A	H330 H300 H373 (**) H314	GHS06 GHS08 GHS05 Dgr	H330 H300 H373 (**) H314	EUH014 EUH029		
015-008-00-X	phosphorus pentachloride	233-060-3	10026-13-8	Acute Tox. 2 (*) Acute Tox. 4 (*) STOT Rep. 2 (*) Skin Corr. 1B	H330 H302 H373 (**) H314	GHS06 GHS08 GHS05 Dgr	H330 H302 H373 (**) H314	EUH014 EUH029		

▼B

Nru ta' l-Indiċi	Identifikazzjoni Internazzjonali tal-Kimiki	Nru KE	Nru CAS	Klassifikazzjoni		Tikkettar			Limiti ta' Konċ. speċifici, Fatturi M	Noti
				Klassi ta' Periklu u Kodiċi(jiet) tal-Kategoriji	Kodiċi(jiet) tad-Dikjarazzjoni tal-periklu	Pittogramma, Kelma bħala Sinjal Kodiċi(jiet)	Kodiċi(jiet) tad-Dikjarazzjoni tal-periklu	Kodiċi(jiet) tad-Dikjarazzjoni Supplimentarja tal-periklu		
015-009-00-5	phosphoryl trichloride	233-046-7	10025-87-3	Acute Tox. 2 (*) STOT Rep. 1 Acute Tox. 4 (*) Skin Corr. 1A	H330 H372 (**) H302 H314	GHS06 GHS08 GHS05 Dgr	H330 H372 (**) H302 H314	EUH014 EUH029		
015-010-00-0	phosphorus pentoxide	215-236-1	1314-56-3	Skin Corr. 1A	H314	GHS05 Dgr	H314			
015-011-00-6	phosphoric acid ... %, orthophosphoric acid ... %	231-633-2	7664-38-2	Skin Corr. 1B	H314	GHS05 Dgr	H314		Skin Corr. 1B; H314: C ≥ 25 % Skin Irrit. 2; H315: 10 % ≤ C < 25 % Eye Irrit. 2; H319: 10 % ≤ C < 25 %	B
015-012-00-1	tetraphosphorus trisulphide; phosphorus sesquisulphid	215-245-0	1314-85-8	Flam. Sol. 2 Water-react. 1 Acute Tox. 4 (*) Aquatic Acute 1	H228 H260 H302 H400	GHS02 GHS07 GHS09 Dgr	H228 H260 H302 H400			T
015-013-00-7	triethyl phosphate	201-114-5	78-40-0	Acute Tox. 4 (*)	H302	GHS07 Wng	H302			
015-014-00-2	tributyl phosphate	204-800-2	126-73-8	Carc. 2 Acute Tox. 4 (*) Skin Irrit. 2	H351 H302 H315	GHS08 GHS07 Wng	H351 H302 H315			

▼B

Nru ta' l-Indiċi	Identifikazzjoni Internazzjonali tal-Kimiki	Nru KE	Nru CAS	Klassifikazzjoni		Tikkettar			Limiti ta' Konċ. speċifici, Fatturi M	Noti
				Klassi ta' Periklu u Kodiċi(jiet) tal-Kategoriji	Kodiċi(jiet) tad-Dikjarazzjoni tal-periklu	Pittogramma, Kelma bħala Sinjal Kodiċi(jiet)	Kodiċi(jiet) tad-Dikjarazzjoni tal-periklu	Kodiċi(jiet) tad-Dikjarazzjoni Supplimentarja tal-periklu		
015-015-00-8	tricresyl phosphate; tritolyl phosphate; *o-o-o*, *o-o-m*, *o-o-p*, *o-m-m*, *o-m-p*, *o-p-p*	201-103-5	78-30-8	STOT Single 1 Aquatic Chronic 2	H370 (**) H411	GHS08 GHS09 Dgr	H370 (**) H411		STOT Single 1; H370: C ≥ 1 % STOT single 2; H371: 0,2 % ≤ C < 1 %	C
015-016-00-3	tricresyl phosphate; tritolyl phosphate; *m-m-m*, *m-m-p*, *m-p-p*, *p-p-p*	201-105-6	78-32-0	Acute Tox. 4 (*) Acute Tox. 4 (*) Aquatic Chronic 2	H312 H302 H411	GHS07 GHS09 Wng	H312 H302 H411		(*)	C
▼M1 015-019-00-X	dichlorvos (ISO); 2,2-dichlorovinyl dimethyl phosphate	200-547-7	62-73-7	Acute Tox. 2 * Acute Tox. 3 * Acute Tox. 3 * Skin Sens. 1 Aquatic Acute 1	H330 H311 H301 H317 H400	GHS06 GHS09 Dgr	H330 H311 H301 H317 H400		M=1000	
▼B 015-020-00-5	mevinphos (ISO); 2-methoxycarbonyl-1-methyl-vinyl dimethyl phosphate	232-095-1	7786-34-7	Acute Tox. 1 Acute Tox. 2 (*) Aquatic Acute 1 Aquatic Chronic 1	H310 H300 H400 H410	GHS06 GHS09 Dgr	H310 H300 H410		M=10000	
015-021-00-0	trichlorfon (ISO); dimethyl 2,2,2-trichloro-1-hydroxyethylphosphonate	200-149-3	52-68-6	Acute Tox. 4 (*) Skin Sens. 1 Aquatic Acute 1 Aquatic Chronic 1	H302 H317 H400 H410	GHS07 GHS09 Wng	H302 H317 H400 H410		M=1000	

▼B

Nru ta' l-Indiċi	Identifikazzjoni Internazzjonali tal-Kimiki	Nru KE	Nru CAS	Klassifikazzjoni		Tikkettar			Limiti ta' Konċ. speċifici, Fatturi M	Noti
				Klassi ta' Periklu u Kodiċi(jiet) tal-Kategoriji	Kodiċi(jiet) tad-Dikjarazzjoni tal-periklu	Pittogramma, Kelma bħala Sinjal Kodiċi(jiet)	Kodiċi(jiet) tad-Dikjarazzjoni tal-periklu	Kodiċi(jiet) tad-Dikjarazzjoni Supplimentarja tal-periklu		
015-022-00-6	phosphamidon (ISO); 2-chloro-2-diethylcarbamoyl-1-methylvinyl dimethyl phosphate	236-116-5	13171-21-6	Muta. 2 Acute Tox. 2 (*) Acute Tox. 3 (*) Aquatic Acute 1 Aquatic Chronic 1	H341 H300 H311 H400 H410	GHS06 GHS08 GHS09 Dgr	H341 H300 H311 H410			
015-023-00-1	pyrazoxon; diethyl 3-methylpyrazol-5-yl phosphate	—	108-34-9	Acute Tox. 2 (*) Acute Tox. 1 Acute Tox. 2 (*)	H330 H310 H300	GHS06 Dgr	H330 H310 H300			
015-024-00-7	triamiphos (ISO); 5-amino-3-phenyl-1,2,4-triazol-1-yl-*N*,*N*,*N*',*N*'-tetramethylphosphonic diamide	—	1031-47-6	Acute Tox. 1 Acute Tox. 2 (*)	H310 H300	GHS06 Dgr	H310 H300			
015-025-00-2	TEPP (ISO); tetraethyl pyrophosphate	203-495-3	107-49-3	Acute Tox. 1 Acute Tox. 2 (*) Aquatic Acute 1	H310 H300 H400	GHS06 GHS09 Dgr	H310 H300 H400			
015-026-00-8	schradan (ISO); octamethylpyrophosphoramide	205-801-0	152-16-9	Acute Tox. 1 Acute Tox. 2 (*)	H310 H300	GHS06 Dgr	H310 H300			
015-027-00-3	sulfotep (ISO); *O*,*O*,*O*,*O*-tetraethyl dithiopyrophosphate	222-995-2	3689-24-5	Acute Tox. 1 Acute Tox. 2 (*) Aquatic Acute 1 Aquatic Chronic 1	H310 H300 H400 H410	GHS06 GHS09 Dgr	H310 H300 H410		M=1000	
015-028-00-9	demeton-*O* (ISO); *O*,*O*-diethyl-*O*-2-ethylthioethyl phosphorothioate	206-053-8	298-03-3	Acute Tox. 1 Acute Tox. 2 (*) Aquatic Acute 1	H310 H300 H400	GHS06 GHS09 Dgr	H310 H300 H400			
015-029-00-4	demeton-*S* (ISO); diethyl-*S*-2-ethylthioethyl phosphorothioate	204-801-8	126-75-0	Acute Tox. 1 Acute Tox. 2 (*)	H310 H300	GHS06 Dgr	H310 H300			

▼B

Nru ta' l-Indiċi	Identifikazzjoni Internazzjonali tal-Kimiki	Nru KE	Nru CAS	Klassifikazzjoni		Tikkettar			Limiti ta' Konċ. speċifici, Fatturi M	Noti
				Klassi ta' Periklu u Kodiċi(jiet) tal-Kategoriji	Kodiċi(jiet) tad-Dikjarazzjoni tal-periklu	Pittogramma, Kelma bħala Sinjal Kodiċi(jiet)	Kodiċi(jiet) tad-Dikjarazzjoni tal-periklu	Kodiċi(jiet) tad-Dikjarazzjoni Supplimentarja tal-periklu		
015-030-00-X	demeton-*O*-methyl (ISO); *O*-2-ethylthioethyl *O*,*O*-dimethyl phosphorothioate	212-758-1	867-27-6	Acute Tox. 3 (*)	H301	GHS06 Dgr	H301			
015-031-00-5	demeton-*S*-methyl (ISO); *S*-2-ethylthioethyl dimethyl phosphorothioate	213-052-6	919-86-8	Acute Tox. 3 (*) Acute Tox. 3 (*) Aquatic Chronic 2	H311 H301 H411	GHS06 GHS09 Dgr	H311 H301 H411			
015-032-00-0	prothoate (ISO); *O*,*O*-diethyl isopropylcarbamoylmethyl phosphorodithioate	218-893-2	2275-18-5	Acute Tox. 1 Acute Tox. 2 (*) Aquatic Chronic 3	H310 H300 H412	GHS06 Dgr	H310 H300 H412			
015-033-00-6	phorate (ISO); *O*,*O*-diethyl ethylthiomethyl phosphorodithioate	206-052-2	298-02-2	Acute Tox. 1 Acute Tox. 2 (*) Aquatic Acute 1 Aquatic Chronic 1	H310 H300 H400 H410	GHS06 GHS09 Dgr	H310 H300 H410		M=1000	
015-034-00-1	parathion (ISO); *O*,*O*-diethyl *O*-4-nitrophenyl phosphorothioate	200-271-7	56-38-2	Acute Tox. 2 (*) Acute Tox. 2 (*) Acute Tox. 3 (*) STOT Rep. 1 Aquatic Acute 1 Aquatic Chronic 1	H330 H300 H311 H372 (**) H400 H410	GHS06 GHS08 GHS09 Dgr	H330 H300 H311 H372 (**) H410		M=100	
015-035-00-7	parathion - methyl (ISO); *O*,*O*-dimethyl *O*-4-nitrophenyl phosphorothioate	206-050-1	298-00-0	Flam. Liq. 3 Acute Tox. 2 (*) Acute Tox. 2 (*) Acute Tox. 3 (*) STOT Rep. 2 (*) Aquatic Acute 1 Aquatic Chronic 1	H226 H330 H300 H311 H373 (**) H400 H410	GHS02 GHS06 GHS08 GHS09 Dgr	H226 H330 H300 H311 H373 (**) H410		M=100	

▼B

Nru ta' l-Indiċi	Identifikazzjoni Internazzjonali tal-Kimiki	Nru KE	Nru CAS	Klassifikazzjoni		Tikkettar			Limiti ta' Konċ. speċifici, Fatturi M	Noti
				Klassi ta' Periklu u Kodiċi(jiet) tal-Kategoriji	Kodiċi(jiet) tad-Dikjarazzjoni tal-periklu	Pittogramma, Kelma bħala Sinjal Kodiċi(jiet)	Kodiċi(jiet) tad-Dikjarazzjoni tal-periklu	Kodiċi(jiet) tad-Dikjarazzjoni Supplimentarja tal-periklu		
015-036-00-2	*O*-ethyl *O*-4-nitrophenyl phenylphosphonothioate; EPN	218-276-8	2104-64-5	Acute Tox. 1 Acute Tox. 2 (*) Aquatic Acute 1 Aquatic Chronic 1	H310 H300 H400 H410	GHS06 GHS09 Dgr	H310 H300 H410			
015-037-00-8	phenkapton (ISO); *S*-(2,5-dichlorophenylthiomethyl) *O*,*O*-diethyl phosphorodithioate	218-892-7	2275-14-1	Acute Tox. 3 (*) Acute Tox. 3 (*) Acute Tox. 3 (*) Aquatic Acute 1 Aquatic Chronic 1	H331 H311 H301 H400 H410	GHS06 GHS09 Dgr	H331 H311 H301 H410			
015-038-00-3	coumaphos (ISO); *O*-3-chloro-4-methylcoumarin-7-yl *O*,*O*-diethyl phosphorothioate	200-285-3	56-72-4	Acute Tox. 2 (*) Acute Tox. 4 (*) Aquatic Acute 1 Aquatic Chronic 1	H300 H312 H400 H410	GHS06 GHS09 Dgr	H300 H312 H410			
015-039-00-9	azinphos-methyl (ISO); *O*,*O*-dimethyl-4-oxobenzotriazin-3-ylmethyl phosphorodithioate	201-676-1	86-50-0	Acute Tox. 2 (*) Acute Tox. 2 (*) Acute Tox. 3 (*) Skin Sens. 1 Aquatic Acute 1 Aquatic Chronic 1	H330 H300 H311 H317 H400 H410	GHS06 GHS09 Dgr	H330 H300 H311 H317 H410			
015-040-00-4	diazinon (ISO); *O*,*O*-diethyl *O*-2-isopropyl-6-methylpyrimidin-4-yl phosphorothioate	206-373-8	333-41-5	Acute Tox. 4 (*) Aquatic Acute 1 Aquatic Chronic 1	H302 H400 H410	GHS07 GHS09 Wng	H302 H400 H410			

▼M1

Nru ta' l-Indiċi	Identifikazzjoni Internazzjonali tal-Kimiki	Nru KE	Nru CAS	Klassifikazzjoni		Tikkettar			Limiti ta' Konċ. speċifici, Fatturi M	Noti
				Klassi ta' Periklu u Kodiċi(jiet) tal-Kategoriji	Kodiċi(jiet) tad-Dikjarazzjoni tal-periklu	Pittogramma, Kelma bħala Sinjal Kodiċi(jiet)	Kodiċi(jiet) tad-Dikjarazzjoni tal-periklu	Kodiċi(jiet) tad-Dikjarazzjoni Supplimentarja tal-periklu		
015-041-00-X	malathion (ISO); 1,2-bis(ethoxycarbonyl)ethyl *O*,*O*-dimethyl phosphorodithioate; [containing ≤ 0,03 % isomalathion]	204-497-7	121-75-5	Acute Tox. 4 * Skin Sens. 1 Aquatic Acute 1 Aquatic Chronic 1	H302 H317 H400 H410	GHS07 GHS09 Wng	H302 H317 H410		M=1000	
▼B 015-042-00-5	chlorthion *O*-(3-chloro-4-nitrophenyl) *O*,*O*-dimethyl phosphorothioate	207-902-5	500-28-7	Acute Tox. 4 (*) Acute Tox. 4 (*) Acute Tox. 4 (*) Aquatic Acute 1 Aquatic Chronic 1	H332 H312 H302 H400 H410	GHS07 GHS09 Wng	H332 H312 H302 H410		M=100	
015-043-00-0	phosnichlor (ISO); *O*-4-chloro-3-nitrophenyl *O*,*O*-dimethyl phosphorothioate	—	5826-76-6	Acute Tox. 4 (*) Acute Tox. 4 (*) Acute Tox. 4 (*)	H332 H312 H302	GHS07 Wng	H332 H312 H302			
015-044-00-6	carbophenothion (ISO); 4-chlorophenylthiomethyl *O*,*O*-diethyl phosphorodithioate	212-324-1	786-19-6	Acute Tox. 3 (*) Acute Tox. 3 (*) Aquatic Acute 1 Aquatic Chronic 1	H311 H301 H400 H410	GHS06 GHS09 Dgr	H311 H301 H410			
015-045-00-1	mecarbam (ISO); *N*-ethoxycarbonyl-*N*-methylcarbamoylmethyl *O*,*O*-diethyl phosphorodithioate	219-993-9	2595-54-2	Acute Tox. 3 (*) Acute Tox. 3 (*) Aquatic Acute 1 Aquatic Chronic 1	H311 H301 H400 H410	GHS06 GHS09 Dgr	H311 H301 H400 H410			

▼B

Nru ta' l-Indiċi	Identifikazzjoni Internazzjonali tal-Kimiki	Nru KE	Nru CAS	Klassifikazzjoni		Tikkettar			Limiti ta' Konċ. speċifici, Fatturi M	Noti
				Klassi ta' Periklu u Kodiċi(jiet) tal-Kategoriji	Kodiċi(jiet) tad-Dikjarazzjoni tal-periklu	Pittogramma, Kelma bħala Sinjal Kodiċi(jiet)	Kodiċi(jiet) tad-Dikjarazzjoni tal-periklu	Kodiċi(jiet) tad-Dikjarazzjoni Supplimentarja tal-periklu		
015-046-00-7	oxydemeton-methyl; *S*-2-(ethylsulphinyl)ethyl *O*,*O*-dimethyl phosphorothioate	206-110-7	301-12-2	Acute Tox. 3 (*) Acute Tox. 3 (*) Aquatic Acute 1	H311 H301 H400	GHS06 GHS09 Dgr	H311 H301 H400			
015-047-00-2	ethion (ISO); *O*,*O*,*O*',*O*'-tetraethyl *S*,*S*'-methylenedi (phosphorodithioate); diethion	209-242-3	563-12-2	Acute Tox. 3 (*) Acute Tox. 4 (*) Aquatic Acute 1 Aquatic Chronic 1	H301 H312 H400 H410	GHS06 GHS09 Dgr	H301 H312 H410		M=10000	

▼M1

015-048-00-8	fenthion (ISO); *O*,*O*-dimethyl-*O*-(4-methylthio-*m*-tolyl) phosphorothioate	200-231-9	55-38-9	Muta. 2 Acute Tox. 3 * Acute Tox. 4 * Acute Tox. 4 * STOT RE 1 Aquatic Acute 1 Aquatic Chronic 1	H341 H331 H312 H302 H372** H400 H410	GHS06 GHS08 GHS09 Dgr	H341 H331 H312 H302 H372** H410		M=100	

▼B

015-049-00-3	endothion (ISO); *S*-5-methoxy-4-oxopyran-2-ylmethyl dimethyl phosphorothioate	220-472-3	2778-04-3	Acute Tox. 3 (*) Acute Tox. 3 (*)	H311 H301	GHS06 Dgr	H311 H301			
015-050-00-9	thiometon (ISO); *S*-2-ethylthioethyl *O*,*O*-dimethyl phosphorodithioate	211-362-6	640-15-3	Acute Tox. 3 (*) Acute Tox. 4 (*)	H301 H312	GHS06 Dgr	H301 H312			

▼B

Nru ta' l-Indiċi	Identifikazzjoni Internazzjonali tal-Kimiki	Nru KE	Nru CAS	Klassifikazzjoni		Tikkettar			Limiti ta' Konċ. speċifici, Fatturi M	Noti
				Klassi ta' Periklu u Kodiċi(jiet) tal-Kategoriji	Kodiċi(jiet) tad-Dikjarazzjoni tal-periklu	Pittogramma, Kelma bħala Sinjal Kodiċi(jiet)	Kodiċi(jiet) tad-Dikjarazzjoni tal-periklu	Kodiċi(jiet) tad-Dikjarazzjoni Supplimentarja tal-periklu		
015-051-00-4	dimethoate (ISO); *O*,*O*-dimethyl methylcarbamoylmethyl phosphorodithioate	200-480-3	60-51-5	Acute Tox. 4 (*) Acute Tox. 4 (*)	H312 H302	GHS07 Wng	H312 H302			
015-052-00-X	fenchlorphos (ISO); *O*,*O*-dimethyl *O*-2,4,5-trichlorophenyl phosphorothioate	206-082-6	299-84-3	Acute Tox. 4 (*) Acute Tox. 4 (*) Aquatic Acute 1 Aquatic Chronic 1	H312 H302 H400 H410	GHS07 GHS09 Wng	H312 H302 H410			
015-053-00-5	menazon (ISO); S-[(4,6-diamino-1,3,5-triazin-2-yl)methyl] O,O-dimethyl phosphorodithioate	201-123-4	78-57-9	Acute Tox. 4 (*) Aquatic Chronic 3	H302 H412	GHS07 Wng	H302 H412			
015-054-00-0	fenitrothion (ISO); *O*,*O*-dimethyl *O*-4-nitro-*m*-tolyl phosphorothioate	204-524-2	122-14-5	Acute Tox. 4 (*) Aquatic Acute 1 Aquatic Chronic 1	H302 H400 H410	GHS07 GHS09 Wng	H302 H410			
015-055-00-6	naled (ISO); 1,2-dibromo-2,2-dichloroethyl dimethyl phosphate	206-098-3	300-76-5	Acute Tox. 4 (*) Acute Tox. 4 (*) Eye Irrit. 2 Skin Irrit. 2 Aquatic Acute 1	H312 H302 H319 H315 H400	GHS07 GHS09 Wng	H312 H302 H319 H315 H400		M=1000	
▼M1 015-056-00-1	azinphos-ethyl (ISO); *O*,*O*-diethyl 4-oxobenzotriazin-3-ylmethyl phosphorodithioate	220-147-6	2642-71-9	Acute Tox. 2 * Acute Tox. 3 * Aquatic Acute 1 Aquatic Chronic 1	H300 H311 H400 H410	GHS06 GHS09 Dgr	H300 H311 H410		M=100	
▼B 015-057-00-7	formothion (ISO); *N*-formyl-*N*-methylcarbamoylmethyl *O*,*O*-dimethyl phosphorodithioate	219-818-6	2540-82-1	Acute Tox. 4 (*) Acute Tox. 4 (*)	H312 H302	GHS07 Wng	H312 H302			

▼B

Nru ta' l-Indiċi	Identifikazzjoni Internazzjonali tal-Kimiki	Nru KE	Nru CAS	Klassifikazzjoni		Tikkettar			Limiti ta' Konċ. speċifici, Fatturi M	Noti
				Klassi ta' Periklu u Kodiċi(jiet) tal-Kategoriji	Kodiċi(jiet) tad-Dikjarazzjoni tal-periklu	Pittogramma, Kelma bħala Sinjal Kodiċi(jiet)	Kodiċi(jiet) tad-Dikjarazzjoni tal-periklu	Kodiċi(jiet) tad-Dikjarazzjoni Supplimentarja tal-periklu		
015-058-00-2	morphothion (ISO); *O*,*O*-dimethyl-*S*-(morpholinocarbonylmethyl) phosphorodithioate	205-628-0	144-41-2	Acute Tox. 3 (*) Acute Tox. 3 (*) Acute Tox. 3 (*) Aquatic Acute 1 Aquatic Chronic 1	H331 H311 H301 H400 H410	GHS06 GHS09 Dgr	H331 H311 H301 H410			
015-059-00-8	vamidothion (ISO); *O*,*O*-dimethyl *S*-2-(1-methylcarbamoylethylthio) ethyl phosphorothioate	218-894-8	2275-23-2	Acute Tox. 3 (*) Acute Tox. 4 (*) Aquatic Acute 1	H301 H312 H400	GHS06 GHS09 Dgr	H301 H312 H400			
015-060-00-3	disulfoton (ISO); *O*,*O*-diethyl 2-ethylthioethyl phosphorodithioate	206-054-3	298-04-4	Acute Tox. 1 Acute Tox. 2 (*) Aquatic Acute 1 Aquatic Chronic 1	H310 H300 H400 H410	GHS06 GHS09 Dgr	H310 H300 H410			
015-061-00-9	dimefox (ISO); tetramethylphosphorodiamidic fluoride	204-076-8	115-26-4	Acute Tox. 1 Acute Tox. 2 (*)	H310 H300	GHS06 Dgr	H310 H300			
015-062-00-4	mipafox (ISO); *N*,*N*'- di-isopropylphosphorodiamidic fluoride	206-742-3	371-86-8	STOT Single 1	H370 (**)	GHS08 Dgr	H370 (**)			
015-063-00-X	dioxathion (ISO); 1,4-dioxan-2,3-diyl-*O*,*O*,*O*',*O*'-tetraethyl di(phosphorodithioate)	201-107-7	78-34-2	Acute Tox. 2 (*) Acute Tox. 2 (*) Acute Tox. 3 (*) Aquatic Acute 1 Aquatic Chronic 1	H330 H300 H311 H400 H410	GHS06 GHS09 Dgr	H330 H300 H311 H410		M=1000	
015-064-00-5	bromophos-ethyl (ISO); *O*-4-bromo-2,5-dichlorophenyl *O*,*O*-diethyl phosphorothioate	225-399-0	4824-78-6	Acute Tox. 3 (*) Acute Tox. 4 (*) Aquatic Acute 1 Aquatic Chronic 1	H301 H312 H400 H410	GHS06 GHS09 Dgr	H301 H312 H410			

▼B

Nru ta' l-Indiċi	Identifikazzjoni Internazzjonali tal-Kimiki	Nru KE	Nru CAS	Klassifikazzjoni		Tikkettar			Limiti ta' Konċ. speċifici, Fatturi M	Noti
				Klassi ta' Periklu u Kodiċi(jiet) tal-Kategoriji	Kodiċi(jiet) tad-Dikjarazzjoni tal-periklu	Pittogramma, Kelma bħala Sinjal Kodiċi(jiet)	Kodiċi(jiet) tad-Dikjarazzjoni tal-periklu	Kodiċi(jiet) tad-Dikjarazzjoni Supplimentarja tal-periklu		
015-065-00-0	*S*-[2-(ethylsulphinyl)ethyl] *O*,*O*-dimethyl phosphorodithioate	—	2703-37-9	Acute Tox. 2 (*) Acute Tox. 1 Acute Tox. 2 (*) Aquatic Chronic 2	H330 H310 H300 H411	GHS06 GHS09 Dgr	H330 H310 H300 H411			
015-066-00-6	omethoate (ISO); *O*,*O*-dimethyl *S*-methylcarbamoylmethyl phosphorothioate	214-197-8	1113-02-6	Acute Tox. 3 (*) Acute Tox. 4 (*) Aquatic Acute 1	H301 H312 H400	GHS06 GHS09 Dgr	H301 H312 H400			
▼M1 015-067-00-1	phosalone (ISO); *S*-(6-chloro-2-oxobenzoxazolin-3-ylmethyl) *O*,*O*-diethyl phosphorodithioate	218-996-2	2310-17-0	Acute Tox. 3 * Acute Tox. 4 * Acute Tox. 4 * Skin Sens. 1 Aquatic Acute 1 Aquatic Chronic 1	H301 H332 H312 H317 H400 H410	GHS06 GHS09 Dgr	H301 H332 H312 H317 H410		M=1000	
▼B 015-068-00-7	dichlofenthion (ISO); *O*-2,4-dichlorophenyl *O*,*O*-diethyl phosphorothioate	202-564-5	97-17-6	Acute Tox. 4 (*) Aquatic Acute 1 Aquatic Chronic 1	H302 H400 H410	GHS07 GHS09 Wng	H302 H400 H410			
015-069-00-2	methidathion (ISO); 2,3-dihydro-5-methoxy-2-oxo-1,3,4-thiadiazol-3-ylmethyl-*O*,*O*-dimethylphosphorodithioate	213-449-4	950-37-8	Acute Tox. 2 (*) Acute Tox. 4 (*) Aquatic Acute 1 Aquatic Chronic 1	H300 H312 H400 H410	GHS06 GHS09 Dgr	H300 H312 H410			

▼B

Nru ta' l-Indiċi	Identifikazzjoni Internazzjonali tal-Kimiki	Nru KE	Nru CAS	Klassifikazzjoni		Tikkettar			Limiti ta' Konċ. speċifici, Fatturi M	Noti
				Klassi ta' Periklu u Kodiċi(jiet) tal-Kategoriji	Kodiċi(jiet) tad-Dikjarazzjoni tal-periklu	Pittogramma, Kelma bħala Sinjal Kodiċi(jiet)	Kodiċi(jiet) tad-Dikjarazzjoni tal-periklu	Kodiċi(jiet) tad-Dikjarazzjoni Supplimentarja tal-periklu		
015-070-00-8	cyanthoate (ISO); *S*-(*N*-(1-cyano-1-methylethyl)-carbamoylmethyl) *O*,*O*-diethyl phosphorothioate	223-099-4	3734-95-0	Acute Tox. 2 (*) Acute Tox. 3 (*)	H300 H311	GHS06 Dgr	H300 H311			
015-071-00-3	chlorfAquaticinphos (ISO); 2-chloro-1-(2,4 dichlorophenyl) vinyl diethyl phosphate	207-432-0	470-90-6	Acute Tox. 2 (*) Acute Tox. 3 (*) Aquatic Acute 1 Aquatic Chronic 1	H300 H311 H400 H410	GHS06 GHS09 Dgr	H300 H311 H410			
015-072-00-9	monocrotophos (ISO); dimethyl-1-methyl-2-(methylcarbamoyl)vinyl phosphate	230-042-7	6923-22-4	Muta. 2 Acute Tox. 2 (*) Acute Tox. 2 (*) Acute Tox. 3 (*) Aquatic Acute 1 Aquatic Chronic 1	H341 H330 H300 H311 H400 H410	GHS06 GHS08 GHS09 Dgr	H341 H330 H300 H311 H410			
015-073-00-4	dicrotophos (ISO); (*Z*)-2-dimethylcarbamoyl-1-methylvinyl dimethyl phosphate	205-494-3	141-66-2	Acute Tox. 2 (*) Acute Tox. 3 (*) Aquatic Acute 1 Aquatic Chronic 1	H300 H311 H400 H410	GHS06 GHS09 Dgr	H300 H311 H410			
015-074-00-X	crufomate (ISO); 4-tert-butyl-2-chlorophenyl methyl methylphosphoramidate	206-083-1	299-86-5	Acute Tox. 4 (*) Acute Tox. 4 (*) Aquatic Acute 1 Aquatic Chronic 1	H312 H302 H400 H410	GHS07 GHS09 Wng	H312 H302 H410			

▼B

Nru ta' l-Indiċi	Identifikazzjoni Internazzjonali tal-Kimiki	Nru KE	Nru CAS	Klassifikazzjoni		Tikkettar			Limiti ta' Konċ. speċifici, Fatturi M	Noti
				Klassi ta' Periklu u Kodiċi(jiet) tal-Kategoriji	Kodiċi(jiet) tad-Dikjarazzjoni tal-periklu	Pittogramma, Kelma bħala Sinjal Kodiċi(jiet)	Kodiċi(jiet) tad-Dikjarazzjoni tal-periklu	Kodiċi(jiet) tad-Dikjarazzjoni Supplimentarja tal-periklu		
015-075-00-5	*S*-[2-(isopropylsulphinyl)ethyl] *O*,*O*-dimethyl phosphorothioate	—	2635-50-9	Acute Tox. 3 (*) Acute Tox. 3 (*) Acute Tox. 3 (*)	H331 H311 H301	GHS06 Dgr	H331 H311 H301			
015-076-00-0	potasan; *O,O*-diethyl *O*-(4-methylcoumarin-7-yl) phosphorothioate	—	299-45-6	Acute Tox. 2 (*) Acute Tox. 1 Acute Tox. 2 (*) Aquatic Acute 1 Aquatic Chronic 1	H330 H310 H300 H400 H410	GHS06 GHS09 Dgr	H330 H310 H300 H410		M=1000	
015-077-00-6	2,2-dichlorovinyl 2-ethylsulphinylethyl methyl phosphate	—	7076-53-1	Acute Tox. 3 (*) Acute Tox. 3 (*) Acute Tox. 3 (*)	H331 H311 H301	GHS06 Dgr	H331 H311 H301			
015-078-00-1	demeton-*S*-methylsulphon (ISO); *S*-2-ethylsulphonylethyl dimethyl phosphorothioate	241-109-5	17040-19-6	Acute Tox. 3 (*) Acute Tox. 4 (*) Aquatic Chronic 2	H301 H312 H411	GHS06 GHS09 Dgr	H301 H312 H411			
015-079-00-7	acephate (ISO); *O*,*S*-dimethyl acetylphosphoramidothioate	250-241-2	30560-19-1	Acute Tox. 4 (*)	H302	GHS07 Wng	H302			
015-080-00-2	amidithion (ISO); 2-methoxyethylcarbamoylmethyl *O*,*O*-dimethyl phosphorodithioate	—	919-76-6	Acute Tox. 4 (*)	H302	GHS07 Wng	H302			
015-081-00-8	*O*,*O*,*O*',*O*'-tetrapropyl dithiopyrophosphate	221-817-0	3244-90-4	Acute Tox. 4 (*) Acute Tox. 4 (*) Aquatic Acute 1 Aquatic Chronic 1	H312 H302 H400 H410	GHS07 GHS09 Wng	H312 H302 H410			

▼B

Nru ta' l-Indiċi	Identifikazzjoni Internazzjonali tal-Kimiki	Nru KE	Nru CAS	Klassifikazzjoni		Tikkettar			Limiti ta' Konċ. speċifici, Fatturi M	Noti
				Klassi ta' Periklu u Kodiċi(jiet) tal-Kategoriji	Kodiċi(jiet) tad-Dikjarazzjoni tal-periklu	Pittogramma, Kelma bħala Sinjal Kodiċi(jiet)	Kodiċi(jiet) tad-Dikjarazzjoni tal-periklu	Kodiċi(jiet) tad-Dikjarazzjoni Supplimentarja tal-periklu		
015-082-00-3	azothoate (ISO); *O*-4-(4-chlorophenylazo)phenyl *O*,*O*-dimethyl phosphorothioate	227-419-3	5834-96-8	Acute Tox. 4 (*) Acute Tox. 4 (*)	H332 H302	GHS07 Wng	H332 H302			
015-083-00-9	bensulide (ISO); *O*,*O*-diisopropyl 2-phenylsulphonylaminoethyl phosphorodithioate	212-010-4	741-58-2	Acute Tox. 4 (*) Aquatic Acute 1 Aquatic Chronic 1	H302 H400 H410	GHS07 GHS09 Wng	H302 H410			
015-084-00-4	chlorpyrifos (ISO); *O*,*O*-diethyl *O*-3,5,6-trichloro-2-pyridyl phosphorothioate	220-864-4	2921-88-2	Acute Tox. 3 (*) Aquatic Acute 1 Aquatic Chronic 1	H301 H400 H410	GHS06 GHS09 Dgr	H301 H400 H410		M=10000	
015-085-00-X	chlorphonium chloride (ISO); tributyl (2,4-dichlorobenzyl) phosphonium chloride	204-105-4	115-78-6	Acute Tox. 3 (*) Acute Tox. 4 (*) Eye Irrit. 2 Skin Irrit. 2	H301 H312 H319 H315	GHS06 Dgr	H301 H312 H319 H315			
015-086-00-5	coumithoate (ISO); *O*,*O*-diethyl *O*-7,8,9,10-tetrahydro-6-oxo-benzo(c)chromen-3-yl phosphorothioate	—	572-48-5	Acute Tox. 3 (*)	H301	GHS06 Dgr	H301			
015-087-00-0	cyanophos (ISO); *O*-4-cyanophenyl *O*,*O*-dimethyl phosphorothioate	220-130-3	2636-26-2	Acute Tox. 4 (*) Acute Tox. 4 (*) Aquatic Acute 1 Aquatic Chronic 1	H312 H302 H400 H410	GHS07 GHS09 Wng	H312 H302 H410			
015-088-00-6	dialifos (ISO); 2-chloro-1-phthalimidoethyl *O*,*O*-diethyl phosphorodithioate	233-689-3	10311-84-9	Acute Tox. 2 (*) Acute Tox. 3 (*) Aquatic Acute 1 Aquatic Chronic 1	H300 H311 H400 H410	GHS06 GHS09 Dgr	H300 H311 H400 H410			

▼B

Nru ta' l-Indiċi	Identifikazzjoni Internazzjonali tal-Kimiki	Nru KE	Nru CAS	Klassifikazzjoni		Tikkettar			Limiti ta' Konċ. speċifici, Fatturi M	Noti
				Klassi ta' Periklu u Kodiċi(jiet) tal-Kategoriji	Kodiċi(jiet) tad-Dikjarazzjoni tal-periklu	Pittogramma, Kelma bħala Sinjal Kodiċi(jiet)	Kodiċi(jiet) tad-Dikjarazzjoni tal-periklu	Kodiċi(jiet) tad-Dikjarazzjoni Supplimentarja tal-periklu		
015-089-00-1	ethoate-methyl (ISO); ethylcarbamoylmethyl *O*,*O*-dimethyl phosphorodithioate	204-121-1	116-01-8	Acute Tox. 4 (*) Acute Tox. 4 (*)	H312 H302	GHS07 Wng	H312 H302			
015-090-00-7	fensulfothion (ISO); *O*,*O*-diethyl *O*-4-methylsulfinylphenyl phosphorothioate	204-114-3	115-90-2	Acute Tox. 1 Acute Tox. 2 (*) Aquatic Acute 1 Aquatic Chronic 1	H310 H300 H400 H410	GHS06 GHS09 Dgr	H310 H300 H410			
015-091-00-2	fonofos (ISO); *O*-ethyl phenyl ethylphosphonodithioate	213-408-0	944-22-9	Acute Tox. 1 Acute Tox. 2 (*) Aquatic Acute 1 Aquatic Chronic 1	H310 H300 H400 H410	GHS06 GHS09 Dgr	H310 H300 H410			
015-092-00-8	phosacetim (ISO); *O*,*O*-bis(4-chlorophenyl) *N*-acetimidoylphosphoramidothioate	223-874-7	4104-14-7	Acute Tox. 1 Acute Tox. 2 (*) Aquatic Acute 1 Aquatic Chronic 1	H310 H300 H400 H410	GHS06 GHS09 Dgr	H310 H300 H410			
015-093-00-3	leptophos (ISO); *O*-4-bromo-2,5-dichlorophenyl *O*-methyl phenylphosphorothioate	244-472-8	21609-90-5	Acute Tox. 3 (*) STOT Single 1 Acute Tox. 4 (*) Aquatic Acute 1 Aquatic Chronic 1	H301 H370 (**) H312 H400 H410	GHS06 GHS08 GHS09 Dgr	H301 H370 (**) H312 H410			
015-094-00-9	mephosfolan (ISO); diethyl 4-methyl-1,3-dithiolan-2-ylidenephosphoramidate	213-447-3	950-10-7	Acute Tox. 1 Acute Tox. 2 (*) Aquatic Chronic 2	H310 H300 H411	GHS06 GHS09 Dgr	H310 H300 H411			
015-095-00-4	methamidophos (ISO); *O*,*S*-dimethyl phosphoramidothioate	233-606-0	10265-92-6	Acute Tox. 2 (*) Acute Tox. 2 (*) Acute Tox. 3 (*) Aquatic Acute 1	H330 H300 H311 H400	GHS06 GHS09 Dgr	H330 H300 H311 H400			

▼B

Nru ta' l-Indiċi	Identifikazzjoni Internazzjonali tal-Kimiki	Nru KE	Nru CAS	Klassifikazzjoni		Tikkettar			Limiti ta' Konċ. speċifici, Fatturi M	Noti
				Klassi ta' Periklu u Kodiċi(jiet) tal-Kategoriji	Kodiċi(jiet) tad-Dikjarazzjoni tal-periklu	Pittogramma, Kelma bħala Sinjal Kodiċi(jiet)	Kodiċi(jiet) tad-Dikjarazzjoni tal-periklu	Kodiċi(jiet) tad-Dikjarazzjoni Supplimentarja tal-periklu		
015-096-00-X	oxydisulfoton (ISO); *O,O*-diethyl *S*-2-ethylsulphinylethyl phosphorodithioate	219-679-1	2497-07-6	Acute Tox. 2 (*) Acute Tox. 3 (*) Aquatic Acute 1 Aquatic Chronic 1	H300 H311 H400 H410	GHS06 GHS09 Dgr	H300 H311 H410		M=10	
015-097-00-5	phenthoate (ISO); ethyl 2-(dimethoxyphosphinothioylthio)-2-phenylacetate	219-997-0	2597-03-7	Acute Tox. 4 (*) Acute Tox. 4 (*) Aquatic Acute 1 Aquatic Chronic 1	H312 H302 H400 H410	GHS07 GHS09 Wng	H312 H302 H410		M=100	
015-098-00-0	trichloronate (ISO); *O*-ethyl *O*-2,4,5-trichlorophenyl ethylphosphonothioate	206-326-1	327-98-0	Acute Tox. 2 (*) Acute Tox. 3 (*) Aquatic Acute 1 Aquatic Chronic 1	H300 H311 H400 H410	GHS06 GHS09 Dgr	H300 H311 H410			
015-099-00-6	pirimiphos-ethyl (ISO); *O,O*-diethyl *O*-2-diethylamino-6-methylpyrimidin-4-yl phosphorothioate	245-704-0	23505-41-1	Acute Tox. 3 (*) Acute Tox. 4 (*) Aquatic Acute 1 Aquatic Chronic 1	H301 H312 H400 H410	GHS06 GHS09 Dgr	H301 H312 H410			

▼M1

015-100-00-X	phoxim (ISO); α-(diethoxyphosphinothioylimino) phenylacetonitrile	238-887-3	14816-18-3	Repr. 2 Acute Tox. 4 * Skin Sens. 1 Aquatic Acute 1 Aquatic Chronic 1	H361f*** H302 H317 H400 H410	GHS08 GHS07 GHS09 Wng	H361f*** H302 H317 H410		M=1000	

▼B

Nru ta' l-Indiċi	Identifikazzjoni Internazzjonali tal-Kimiki	Nru KE	Nru CAS	Klassifikazzjoni		Tikkettar			Limiti ta' Konċ. speċifici, Fatturi M	Noti
				Klassi ta' Periklu u Kodiċi(jiet) tal-Kategoriji	Kodiċi(jiet) tad-Dikjarazzjoni tal-periklu	Pittogramma, Kelma bħala Sinjal Kodiċi(jiet)	Kodiċi(jiet) tad-Dikjarazzjoni tal-periklu	Kodiċi(jiet) tad-Dikjarazzjoni Supplimentarja tal-periklu		
015-101-00-5	phosmet (ISO); *O,O*-dimethyl phthalimidomethyl *S*-phosphorodithioate	211-987-4	732-11-6	Acute Tox. 4 (*) Acute Tox. 4 (*) Aquatic Acute 1 Aquatic Chronic 1	H312 H302 H400 H410	GHS07 GHS09 Wng	H312 H302 H410		M=100	
▼M1 015-102-00-0	tris(2-chloroethyl)phosphate	204-118-5	115-96-8	Carc. 2 Repr. 1B Acute Tox. 4 * Aquatic Chronic 2	H351 H360F*** H302 H411	GHS08 GHS07 GHS09 Dgr	H351 H360F*** H302 H411			
▼B 015-103-00-6	phosphorus tribromide	232-178-2	7789-60-8	Skin Corr. 1B STOT Single 3	H314 H335	GHS05 GHS07 Dgr	H314 H335	EUH014		
015-104-00-1	diphosphorus pentasulphide; phosphorus pentasulphide	215-242-4	1314-80-3	Flam. Sol. 1 Water-react. 1 Acute Tox. 4 (*) Acute Tox. 4 (*) Aquatic Acute 1	H228 H260 H332 H302 H400	GHS02 GHS07 GHS09 Dgr	H228 H260 H332 H302 H400	EUH029		T
015-105-00-7	triphenyl phosphite	202-908-4	101-02-0	Eye Irrit. 2 Skin Irrit. 2 Aquatic Acute 1 Aquatic Chronic 1	H319 H315 H400 H410	GHS07 GHS09 Wng	H319 H315 H410		Skin Irrit. 2; H315: C ≥ 5 % Eye Irrit. 2; H319: C ≥ 5 %	

▼B

Nru ta' l-Indiċi	Identifikazzjoni Internazzjonali tal-Kimiki	Nru KE	Nru CAS	Klassifikazzjoni		Tikkettar			Limiti ta' Konċ. speċifici, Fatturi M	Noti
				Klassi ta' Periklu u Kodiċi(jiet) tal-Kategoriji	Kodiċi(jiet) tad-Dikjarazzjoni tal-periklu	Pittogramma, Kelma bħala Sinjal Kodiċi(jiet)	Kodiċi(jiet) tad-Dikjarazzjoni tal-periklu	Kodiċi(jiet) tad-Dikjarazzjoni Supplimentarja tal-periklu		
015-106-00-2	hexamethylphosphoric triamide; hexamethylphosphoramide	211-653-8	680-31-9	Carc. 1B Muta. 1B	H350 H340	GHS08 Dgr	H350 H340		Carc. 1B; H350: C ≥ 0.01 %	
015-107-00-8	ethoprophos (ISO); ethyl-*S*,*S*-dipropyl phosphorodithioate	236-152-1	13194-48-4	Acute Tox. 2 (*) Acute Tox. 1 Acute Tox. 3 (*) Skin Sens. 1 Aquatic Acute 1 Aquatic Chronic 1	H330 H310 H301 H317 H400 H410	GHS06 GHS09 Dgr	H330 H310 H301 H317 H410			
015-108-00-3	bromophos (ISO); *O*-4-bromo-2,5-dichlorophenyl *O*,*O*-dimethyl phosphorothioate	218-277-3	2104-96-3	Acute Tox. 4 (*) Aquatic Acute 1 Aquatic Chronic 1	H302 H400 H410	GHS07 GHS09 Wng	H302 H410		M=100	
015-109-00-9	crotoxyphos (ISO); 1-phenylethyl 3-(dimethoxyphosphinyloxy) isocrotonate	231-720-5	7700-17-6	Acute Tox. 3 (*) Acute Tox. 3 (*) Aquatic Acute 1 Aquatic Chronic 1	H311 H301 H400 H410	GHS06 GHS09 Dgr	H311 H301 H410		M=10	
015-110-00-4	cyanofenphos (ISO); *O*-4-cyanophenyl *O*-ethyl phenylphosphonothioate	—	13067-93-1	Acute Tox. 3 (*) STOT Single 1 Acute Tox. 4 (*) Eye Irrit. 2 Aquatic Chronic 2	H301 H370 (**) H312 H319 H411	GHS06 GHS08 GHS09 Dgr	H301 H370 (**) H312 H319 H411			

▼B

Nru ta' l-Indiċi	Identifikazzjoni Internazzjonali tal-Kimiki	Nru KE	Nru CAS	Klassifikazzjoni		Tikkettar			Limiti ta' Konċ. speċifici, Fatturi M	Noti
				Klassi ta' Periklu u Kodiċi(jiet) tal-Kategoriji	Kodiċi(jiet) tad-Dikjarazzjoni tal-periklu	Pittogramma, Kelma bħala Sinjal Kodiċi(jiet)	Kodiċi(jiet) tad-Dikjarazzjoni tal-periklu	Kodiċi(jiet) tad-Dikjarazzjoni Supplimentarja tal-periklu		
015-111-00-X	phosfolan (ISO); diethyl 1,3-dithiolan-2-ylidenephosphoramidate	213-423-2	947-02-4	Acute Tox. 1 Acute Tox. 2 (*)	H310 H300	GHS06 Dgr	H310 H300			
015-112-00-5	thionazin (ISO); *O*,*O*-diethyl *O*-pyrazin-2-yl phosphorothioate;	206-049-6	297-97-2	Acute Tox. 1 Acute Tox. 2 (*)	H310 H300	GHS06 Dgr	H310 H300			
▼M1 015-113-00-0	tolclofos-methyl (ISO); *O*-(2,6-dichloro-*p*-tolyl)-*O*,*O*-dimethyl thiophosphate	260-515-3	57018-04-9	Skin Sens. 1 Aquatic Acute 1 Aquatic Chronic 1	H317 H400 H410	GHS07 GHS09 Wng	H317 H410			
▼M5 015-114-00-6	chlormephos (ISO); *S*-chloromethyl *O*,*O*-diethyl phosphorodithioate	246-538-1	24934-91-6	Acute Tox. 1 Acute Tox. 2 * Aquatic Acute 1 Aquatic Chronic 1	H310 H300 H400 H410	GHS06 GHS09 Dgr	H310 H300 H410		M = 10	
015-115-00-1	chlorthiophos (ISO); [isomeric reaction mass in which O-2,5-dichlorophenyl-4-methylthiophenyl O,O-diethyl phosphorothioate predominates]	244-663-6	21923-23-9	Acute Tox. 2 * Acute Tox. 3 * Aquatic Acute 1 Aquatic Chronic 1	H300 H311 H400 H410	GHS06 GHS09 Dgr	H300 H311 H410		M = 1000	
▼B 015-116-00-7	demephion-*O* (ISO); *O*,*O*-dimethyl *O*-2-methylthioethyl phosphorothioate	211-666-9	682-80-4	Acute Tox. 2 (*) Acute Tox. 3 (*)	H300 H311	GHS06 Dgr	H300 H311			

▼B

Nru ta' l-Indiċi	Identifikazzjoni Internazzjonali tal-Kimiki	Nru KE	Nru CAS	Klassifikazzjoni		Tikkettar			Limiti ta' Konċ. speċifici, Fatturi M	Noti
				Klassi ta' Periklu u Kodiċi(jiet) tal-Kategoriji	Kodiċi(jiet) tad-Dikjarazzjoni tal-periklu	Pittogramma, Kelma bħala Sinjal Kodiċi(jiet)	Kodiċi(jiet) tad-Dikjarazzjoni tal-periklu	Kodiċi(jiet) tad-Dikjarazzjoni Supplimentarja tal-periklu		
015-117-00-2	demephion-*S* (ISO); *O*,*O*-dimethyl *S*-2-methylthioethyl phosphorothioate	219-971-9	2587-90-8	Acute Tox. 2 (*) Acute Tox. 3 (*)	H300 H311	GHS06 Dgr	H300 H311			
015-118-00-8	demeton	—	8065-48-3	Acute Tox. 1 Acute Tox. 2 (*) Aquatic Acute 1	H310 H300 H400	GHS06 GHS09 Dgr	H310 H300 H400			
015-119-00-3	dimethyl 4-(methylthio)phenyl phosphate	—	3254-63-5	Acute Tox. 1 Acute Tox. 2 (*)	H310 H300	GHS06 Dgr	H310 H300			
015-120-00-9	ditalimfos (ISO); *O*,*O*-diethyl phthalimidophosphonothioate	225-875-8	5131-24-8	Skin Irrit. 2 Skin Sens. 1	H315 H317	GHS07 Wng	H315 H317			
015-121-00-4	edifenphos (ISO); *O*-ethyl *S*,*S*-diphenyl phosphorodithioate	241-178-1	17109-49-8	Acute Tox. 3 (*) Acute Tox. 3 (*) Acute Tox. 4 (*) Skin Sens. 1 Aquatic Acute 1 Aquatic Chronic 1	H331 H301 H312 H317 H400 H410	GHS06 GHS09 Dgr	H331 H301 H312 H317 H410			
015-122-00-X	etrimfos (ISO); *O*-6-ethoxy-2-ethylpyrimidin-4-yl *O*,*O*-dimethylphosphorothioate	253-855-9	38260-54-7	Acute Tox. 4 (*) Aquatic Acute 1 Aquatic Chronic 1	H302 H400 H410	GHS07 GHS09 Wng	H302 H410		M=10	
▼M6 015-123-00-5	fenamiphos (ISO); ethyl-4-methylthio-*m*-tolyl isopropyl phosphoramidate	244-848-1	22224-92-6	Acute Tox. 2 Acute Tox. 2 Acute Tox. 2 Eye Irrit. 2 Aquatic Acute 1 Aquatic Chronic 1	H300 H310 H330 H319 H400 H410	GHS06 GHS09 Dgr	H300 H310 H330 H319 H410		M = 100 M = 100	

▼B

Nru ta' l-Indiċi	Identifikazzjoni Internazzjonali tal-Kimiki	Nru KE	Nru CAS	Klassifikazzjoni		Tikkettar			Limiti ta' Konċ. speċifici, Fatturi M	Noti
				Klassi ta' Periklu u Kodiċi(jiet) tal-Kategoriji	Kodiċi(jiet) tad-Dikjarazzjoni tal-periklu	Pittogramma, Kelma bħala Sinjal Kodiċi(jiet)	Kodiċi(jiet) tad-Dikjarazzjoni tal-periklu	Kodiċi(jiet) tad-Dikjarazzjoni Supplimentarja tal-periklu		
015-124-00-0	fosthietan (ISO); diethyl 1,3-dithietan-2-ylidenephosphoramidate	244-437-7	21548-32-3	Acute Tox. 1 Acute Tox. 2 (*)	H310 H300	GHS06 Dgr	H310 H300			
015-125-00-6	glyphosine (ISO); *N*,*N*-bis(phosphonomethyl)glycine	219-468-4	2439-99-8	Eye Dam. 1	H318	GHS05 Dgr	H318			
015-126-00-1	heptenophos (ISO); 7-chlorobicyclo(3.2.0)hepta-2,6-dien-6-yl dimethyl phosphate	245-737-0	23560-59-0	Acute Tox. 3 (*) Aquatic Acute 1 Aquatic Chronic 1	H301 H400 H410	GHS06 GHS09 Dgr	H301 H410		M=100	
015-127-00-7	iprobenfos(ISO); *S*-benzyl diisopropyl phosphorothioate	247-449-0	26087-47-8	Acute Tox. 4 (*) Aquatic Chronic 2	H302 H411	GHS07 GHS09 Wng	H302 H411			
015-128-00-2	IPSP; *S*-ethylsulphinylmethyl *O*,*O*-diisopropylphosphorodithioate	—	5827-05-4	Acute Tox. 1 Acute Tox. 3 (*) Aquatic Acute 1 Aquatic Chronic 1	H310 H301 H400 H410	GHS06 GHS09 Dgr	H310 H301 H410		M=100	
015-129-00-8	isofenphos (ISO); *O*-ethyl *O*-2-isopropoxycarbonylphenyl-isopropylphosphoramidothioate	246-814-1	25311-71-1	Acute Tox. 3 (*) Acute Tox. 3 (*) Aquatic Acute 1 Aquatic Chronic 1	H311 H301 H400 H410	GHS06 GHS09 Dgr	H311 H301 H410		M=100	
015-130-00-3	*S*-2-isopropylthioethyl *O*,*O*-dimethyl phosphorodithioate; isothioate (ISO)	—	36614-38-7	Acute Tox. 3 (*) Acute Tox. 3 (*)	H311 H301	GHS06 Dgr	H311 H301			

▼B

Nru ta' l-Indiċi	Identifikazzjoni Internazzjonali tal-Kimiki	Nru KE	Nru CAS	Klassifikazzjoni		Tikkettar			Limiti ta' Konċ. speċifici, Fatturi M	Noti
				Klassi ta' Periklu u Kodiċi(jiet) tal-Kategoriji	Kodiċi(jiet) tad-Dikjarazzjoni tal-periklu	Pittogramma, Kelma bħala Sinjal Kodiċi(jiet)	Kodiċi(jiet) tad-Dikjarazzjoni tal-periklu	Kodiċi(jiet) tad-Dikjarazzjoni Supplimentarja tal-periklu		
015-131-00-9	isoxathion (ISO); *O*,*O*-diethyl *O*-5-phenylisoxazol-3-ylphosphorothioate	242-624-8	18854-01-8	Acute Tox. 3 (*) Acute Tox. 3 (*) Aquatic Acute 1 Aquatic Chronic 1	H311 H301 H400 H410	GHS06 GHS09 Dgr	H311 H301 H410			
015-132-00-4	*S*-(chlorophenylthiomethyl) *O*,*O*-dimethylphosphorodithioate; methylcarbophenothione	—	953-17-3	Acute Tox. 3 (*) Acute Tox. 3 (*) Aquatic Acute 1 Aquatic Chronic 1	H311 H301 H400 H410	GHS06 GHS09 Dgr	H311 H301 H410		M=1000	
015-133-00-X	piperophos (ISO); *S*-2-methylpiperidinocarbonylmethyl-*O*,*O*-dipropyl phosphorodithioate	—	24151-93-7	Acute Tox. 4 (*) Aquatic Acute 1 Aquatic Chronic 1	H302 H400 H410	GHS07 GHS09 Wng	H302 H410		M=10	
015-134-00-5	pirimiphos-methyl (ISO); *O*-(2-diethylamino-6-methylpyrimidin-4-yl) *O*,*O*-dimethyl phosphorothioate	249-528-5	29232-93-7	Acute Tox. 4 (*) Aquatic Acute 1 Aquatic Chronic 1	H302 H400 H410	GHS07 GHS09 Wng	H302 H410			
015-135-00-0	*O*-(4-bromo-2-chlorophenyl) *O*-ethyl *S*-propyl phosphorothioate; profenofos (ISO)	255-255-2	41198-08-7	Acute Tox. 4 (*) Acute Tox. 4 (*) Acute Tox. 4 (*) Aquatic Acute 1 Aquatic Chronic 1	H332 H312 H302 H400 H410	GHS07 GHS09 Wng	H332 H312 H302 H410		M=1000	
015-136-00-6	*trans*-isopropyl-3-[[(ethylamino)methoxyfosfinothioyl]oxy]crotonate; isopropyl 3-[[(ethylamino)methoxyphosphinothioyl]oxy]isocrotonate; propetamphos (ISO)	250-517-2	31218-83-4	Acute Tox. 3 (*) Aquatic Acute 1 Aquatic Chronic 1	H301 H400 H410	GHS06 GHS09 Dgr	H301 H410		M=100	

▼B

Nru ta' l-Indiċi	Identifikazzjoni Internazzjonali tal-Kimiki	Nru KE	Nru CAS	Klassifikazzjoni		Tikkettar			Limiti ta' Konċ. speċifici, Fatturi M	Noti
				Klassi ta' Periklu u Kodiċi(jiet) tal-Kategoriji	Kodiċi(jiet) tad-Dikjarazzjoni tal-periklu	Pittogramma, Kelma bħala Sinjal Kodiċi(jiet)	Kodiċi(jiet) tad-Dikjarazzjoni tal-periklu	Kodiċi(jiet) tad-Dikjarazzjoni Supplimentarja tal-periklu		
015-137-00-1	pyrazophos (ISO); *O*,*O*-diethyl *O*-(6-ethoxycarbonyl-5-methylpyrazolo[2,3-a]pyrimidin-2-yl) phosphorothioate	236-656-1	13457-18-6	Acute Tox. 4 (*) Acute Tox. 4 (*) Aquatic Acute 1 Aquatic Chronic 1	H332 H302 H400 H410	GHS07 GHS09 Wng	H332 H302 H410			
015-138-00-7	quinalphos (ISO); *O*,*O*-diethyl-*O*-quinoxalin-2-yl phosphorothioate	237-031-6	13593-03-8	Acute Tox. 3 (*) Acute Tox. 4 (*) Aquatic Acute 1 Aquatic Chronic 1	H301 H312 H400 H410	GHS06 GHS09 Dgr	H301 H312 H410		M=1000	
015-139-00-2	*S-tert*-butylthiomethyl *O,O*-diethylphosphorodithioate; terbufos (ISO)	235-963-8	13071-79-9	Acute Tox. 1 Acute Tox. 2 (*) Aquatic Acute 1 Aquatic Chronic 1	H310 H300 H400 H410	GHS06 GHS09 Dgr	H310 H300 H410		M=1000	

▼M1

015-140-00-8	triazophos (ISO); *O*,*O*-diethyl-*O*-1-phenyl-1*H*-1,2,4-triazol-3-yl phosphorothioate	245-986-5	24017-47-8	Acute Tox. 3 * Acute Tox. 3 * Acute Tox. 4 * Aquatic Acute 1 Aquatic Chronic 1	H331 H301 H312 H400 H410	GHS06 GHS09 Dgr	H331 H301 H312 H410		M=100	

▼B

015-141-00-3	ethylenediammonium *O*,*O*-bis(octyl) phosphorodithioate, mixed isomers	400-520-1	—	Skin Corr. 1B Acute Tox. 4 (*) Aquatic Acute 1 Aquatic Chronic 1	H314 H302 H400 H410	GHS05 GHS07 GHS09 Dgr	H314 H302 H410			

▼B

Nru ta' l-Indiċi	Identifikazzjoni Internazzjonali tal-Kimiki	Nru KE	Nru CAS	Klassifikazzjoni		Tikkettar			Limiti ta' Konċ. speċifici, Fatturi M	Noti
				Klassi ta' Periklu u Kodiċi(jiet) tal-Kategoriji	Kodiċi(jiet) tad-Dikjarazzjoni tal-periklu	Pittogramma, Kelma bħala Sinjal Kodiċi(jiet)	Kodiċi(jiet) tad-Dikjarazzjoni tal-periklu	Kodiċi(jiet) tad-Dikjarazzjoni Supplimentarja tal-periklu		
015-142-00-9	butyl (dialkyloxy(dibutoxyphosphoryloxy))titanium (trialkyloxy)titanium phosphate	401-100-0	—	Flam. Liq. 2 Eye Irrit. 2 Aquatic Chronic 2	H225 H319 H411	GHS02 GHS07 GHS09 Dgr	H225 H319 H411			T
015-143-00-4	reaction mass of 2-chloroethyl chloropropyl 2-chloroethylphosphonate, reaction mass of isomers and 2-chloroethyl chloropropyl 2-chloropropylphosphonate, reaction mass of isomers	401-740-0	—	Acute Tox. 4 (*)	H302	GHS07 Wng	H302			
015-144-00-X	reaction mass of pentyl methylphosphinate and 2-methylbutyl methylphosphinate	402-090-0	87025-52-3	Skin Corr. 1B	H314	GHS05 Dgr	H314			
015-145-00-5	reaction mass of copper(I) *O*,*O*-diisopropyl phosphorodithioate and copper(I) *O*-isopropyl *O*-(4-methylpent-2-yl) phosphorodithioate and copper(I) *O*,*O*-bis(4-methylpent-2-yl) phosphorodithioate	401-520-4	—	Aquatic Acute 1 Aquatic Chronic 1	H400 H410	GHS09 Wng	H410			
015-146-00-0	*S*-(tricyclo(5.2.1.$0^{2,6}$)deca-3-en-8(or 9)-yl *O*-(isopropyl or isobutyl or 2-ethylhexyl) *O*-(isopropyl or isobutyl or 2-ethylhexyl) phosphorodithioate	401-850-9	—	Aquatic Acute 1 Aquatic Chronic 1	H400 H410	GHS09 Wng	H410			
015-147-00-6	reaction mass of C_{12-14}-tert-alkylammonium diphenyl phosphorothioate and dinonyl sulphide (or disulphide)	400-930-0	—	Skin Irrit. 2 Eye Dam. 1 Skin Sens. 1 Aquatic Chronic 2	H315 H318 H317 H411	GHS05 GHS07 GHS09 Dgr	H315 H318 H317 H411			

▼B

Nru ta' l-Indiċi	Identifikazzjoni Internazzjonali tal-Kimiki	Nru KE	Nru CAS	Klassifikazzjoni		Tikkettar			Limiti ta' Konċ. speċifici, Fatturi M	Noti
				Klassi ta' Periklu u Kodiċi(jiet) tal-Kategoriji	Kodiċi(jiet) tad-Dikjarazzjoni tal-periklu	Pittogramma, Kelma bħala Sinjal Kodiċi(jiet)	Kodiċi(jiet) tad-Dikjarazzjoni tal-periklu	Kodiċi(jiet) tad-Dikjarazzjoni Supplimentarja tal-periklu		
015-148-00-1	2-(diphosphonomethyl)succinic acid	403-070-4	51395-42-7	Skin Corr. 1B Skin Sens. 1	H314 H317	GHS05 GHS07 Dgr	H314 H317			
015-149-00-7	reaction mass of: hexyldioctylphosphineoxide; dihexyloctylphosphineoxide; trioctylphosphineoxide	403-470-9	—	Skin Corr. 1B Aquatic Acute 1 Aquatic Chronic 1	H314 H400 H410	GHS05 GHS09 Dgr	H314 H410			
015-150-00-2	(2-(1,3-dioxolan-2-yl)ethyl)triphenylphosphonium bromide	404-940-6	86608-70-0	Acute Tox. 4 (*) Eye Dam. 1 STOT Rep. 2 (*) Aquatic Chronic 3	H302 H318 H373 (**) H412	GHS08 GHS05 GHS07 Dgr	H302 H318 H373 (**) H412			
015-151-00-8	tris(isopropyl/*tert*-butylphenyl) phosphate	405-010-2	—	Aquatic Chronic 2	H411	GHS09	H411			
015-152-00-3	dioxabenzofos (ISO); 2-methoxy-4*H*-1,3,2-benzodioxaphosphorin 2-sulphide	223-292-3	3811-49-2	Acute Tox. 3 (*) Acute Tox. 3 (*) STOT Single 1 Aquatic Chronic 2	H311 H301 H370 (**) H411	GHS06 GHS08 GHS09 Dgr	H311 H301 H370 (**) H411			
015-153-00-9	isazofos (ISO); *O*-(5-chloro-1-isopropyl-1,2,4-triazol-3-yl) *O*,*O*-diethyl phosphorothioate	255-863-8	42509-80-8	Acute Tox. 2 (*) Acute Tox. 3 (*) Acute Tox. 3 (*) STOT Rep. 2 (*) Skin Sens. 1 Aquatic Acute 1 Aquatic Chronic 1	H330 H311 H301 H373 (**) H317 H400 H410	GHS06 GHS08 GHS09 Dgr	H330 H311 H301 H373 (**) H317 H410			

▼B

Nru ta' l-Indiċi	Identifikazzjoni Internazzjonali tal-Kimiki	Nru KE	Nru CAS	Klassifikazzjoni		Tikkettar			Limiti ta' Konċ. speċifici, Fatturi M	Noti
				Klassi ta' Periklu u Kodiċi(jiet) tal-Kategoriji	Kodiċi(jiet) tad-Dikjarazzjoni tal-periklu	Pittogramma, Kelma bħala Sinjal Kodiċi(jiet)	Kodiċi(jiet) tad-Dikjarazzjoni tal-periklu	Kodiċi(jiet) tad-Dikjarazzjoni Supplimentarja tal-periklu		
015-154-00-4	2-chloroethylphosphonic acid; ethephon	240-718-3	16672-87-0	Acute Tox. 4 (*) Acute Tox. 4 (*) Skin Corr. 1B Aquatic Chronic 3	H332 H312 H314 H412	GHS05 GHS07 Dgr	H332 H312 H314 H412		STOT Single 3; H335: C ≥ 5 %	
▼M1 015-155-00-X	glufosinate ammonium (ISO); ammonium 2-amino-4-(hydroxymethylphosphinyl)butyrate	278-636-5	77182-82-2	Repr. 1B Acute Tox. 4 * Acute Tox. 4 * Acute Tox. 4 * STOT RE 2 *	H360Fd H332 H312 H302 H373**	GHS08 GHS07 Dgr	H360Fd H332 H312 H302 H373**			
▼B 015-156-00-5	methyl 3-[(dimethoxyphosphinothioyl)oxy]methacrylate; [1] methacrifos (ISO); methyl (*E*)-3-[(dimethoxyphosphinothioyl)oxy]methacrylate [2]	250-366-9 [1] — [2]	30864-28-9 [1] 62610-77-9 [2]	Acute Tox. 4 (*) Skin Sens. 1 Aquatic Acute 1 Aquatic Chronic 1	H302 H317 H400 H410	GHS07 GHS09 Wng	H302 H317 H410			
015-157-00-0	phosphonic acid; [1] phosphorous acid [2]	237-066-7 [1] 233-663-1 [2]	13598-36-2 [1] 10294-56-1 [2]	Acute Tox. 4 (*) Skin Corr. 1A	H302 H314	GHS05 GHS07 Dgr	H302 H314			
015-158-00-6	(η-cyclopentadienyl)(η-cumenyl)iron(1+)hexafluorophosphate(1-)	402-340-9	32760-80-8	Aquatic Chronic 3	H412	—	H412			
015-159-00-1	hydroxyphosphonoacetic acid	405-710-8	23783-26-8	Acute Tox. 4 (*) STOT Rep. 2 (*) Skin Corr. 1B Skin Sens. 1	H302 H373 (**) H314 H317	GHS08 GHS05 GHS07 Dgr	H302 H373 (**) H314 H317			

▼B

Nru ta' l-Indiċi	Identifikazzjoni Internazzjonali tal-Kimiki	Nru KE	Nru CAS	Klassifikazzjoni		Tikkettar			Limiti ta' Konċ. speċifici, Fatturi M	Noti
				Klassi ta' Periklu u Kodiċi(jiet) tal-Kategoriji	Kodiċi(jiet) tad-Dikjarazzjoni tal-periklu	Pittogramma, Kelma bħala Sinjal Kodiċi(jiet)	Kodiċi(jiet) tad-Dikjarazzjoni tal-periklu	Kodiċi(jiet) tad-Dikjarazzjoni Supplimentarja tal-periklu		
015-160-00-7	vanadyl pyrophosphate	406-260-5	58834-75-6	Eye Irrit. 2 Skin Sens. 1 Aquatic Chronic 3	H319 H317 H412	GHS07 Wng	H319 H317 H412			
015-161-00-2	divanadyl pyrophosphate	407-130-0	65232-89-5	Acute Tox. 4 (*) Eye Dam. 1 Skin Sens. 1 Aquatic Chronic 2	H302 H318 H317 H411	GHS05 GHS07 GHS09 Dgr	H302 H318 H317 H411			
015-162-00-8	vanadium(IV) oxide hydrogen phosphate hemihydrate, lithium, zinc, molybdenum, iron and chlorine-doped	407-350-7	—	Acute Tox. 4 (*) STOT Rep. 2 (*) Eye Dam. 1 Aquatic Chronic 2	H332 H373 (**) H318 H411	GHS08 GHS05 GHS07 GHS09 Dgr	H332 H373 (**) H318 H411			
015-163-00-3	bis(2,6-dimethoxybenzoyl)-2,4,4-trimethylpentylphosphino-xide	412-010-6	145052-34-2	Skin Sens. 1 Aquatic Acute 1 Aquatic Chronic 1	H317 H400 H410	GHS07 GHS09 Wng	H317 H410			
015-164-00-9	calcium *P*,*P*'-(1-hydroxyethylene)bis(hydrogen phosphonate)-dihydrate	400-480-5	36669-85-9	Aquatic Chronic 3	H412	—	H412			
015-165-00-4	reaction mass of: thiobis(4,1-phenylene)-*S*,*S*,*S*',*S*'-tetraphenyl-disulfonium bishexafluoroph-osphate; diphenyl(4-phenylthiophenyl)-sulfonium hexafluorophosphate	404-986-7	—	Eye Dam. 1 Aquatic Acute 1 Aquatic Chronic 1	H318 H400 H410	GHS05 GHS09 Dgr	H318 H410			

▼B

Nru ta' l-Indiċi	Identifikazzjoni Internazzjonali tal-Kimiki	Nru KE	Nru CAS	Klassifikazzjoni		Tikkettar			Limiti ta' Konċ. speċifici, Fatturi M	Noti
				Klassi ta' Periklu u Kodiċi(jiet) tal-Kategoriji	Kodiċi(jiet) tad-Dikjarazzjoni tal-periklu	Pittogramma, Kelma bħala Sinjal Kodiċi(jiet)	Kodiċi(jiet) tad-Dikjarazzjoni tal-periklu	Kodiċi(jiet) tad-Dikjarazzjoni Supplimentarja tal-periklu		
015-166-00-X	3,9-bis(2,6-di-*tert*-butyl-4-methylphenoxy)-2,4,8,10-tetraoxa-3,9-diphosphaspiro[5.5]undecane	410-290-4	80693-00-1	Aquatic Chronic 4	H413	—	H413			
015-167-00-5	3-(hydroxyphenylphosphinyl)-propanoic acid	411-200-6	14657-64-8	Eye Dam. 1	H318	GHS05 Dgr	H318			
015-168-00-0	fosthiazate (ISO); (*RS*)-*S*-*sec*-butyl-*O*-ethyl-2-oxo-1,3-thiazolidin-3-ylphosphonothioate	—	98886-44-3	Acute Tox. 3 (*) Acute Tox. 3 (*) Acute Tox. 4 (*) Skin Sens. 1 Aquatic Acute 1 Aquatic Chronic 1	H331 H301 H312 H317 H400 H410	GHS06 GHS09 Dgr	H331 H301 H312 H317 H410	EUH070		
015-169-00-6	tributyltetradecylphosphonium tetrafluoroborate	413-520-1	—	Acute Tox. 4 (*) STOT Rep. 2 (*) Skin Corr. 1B Skin Sens. 1 Aquatic Acute 1 Aquatic Chronic 1	H302 H373 (**) H314 H317 H400 H410	GHS08 GHS05 GHS07 GHS09 Dgr	H302 H373 (**) H314 H317 H410			
015-170-00-1	reaction mass of: di-(1-octane-*N*,*N*,*N*-trimethylammonium) octylphosphate; 1-octane-*N*,*N*,*N*-trimethylammonium di-octylphosphate; 1-octane-*N*,*N*,*N*-trimethylammonium octylphosphate	407-490-9	—	Acute Tox. 4 (*) Acute Tox. 4 (*) Skin Corr. 1B	H312 H302 H314	GHS05 GHS07 Dgr	H312 H302 H314			
015-171-00-7	*O*,*O*,*O*-tris(2(or 4)-C_{9-10}-isoalkylphenyl) phosphorothioate	406-940-1	—	Aquatic Chronic 2	H411	GHS09	H411			

▼B

Nru ta' l-Indiċi	Identifikazzjoni Internazzjonali tal-Kimiki	Nru KE	Nru CAS	Klassifikazzjoni		Tikkettar			Limiti ta' Konċ. speċifici, Fatturi M	Noti
				Klassi ta' Periklu u Kodiċi(jiet) tal-Kategoriji	Kodiċi(jiet) tad-Dikjarazzjoni tal-periklu	Pittogramma, Kelma bħala Sinjal Kodiċi(jiet)	Kodiċi(jiet) tad-Dikjarazzjoni tal-periklu	Kodiċi(jiet) tad-Dikjarazzjoni Supplimentarja tal-periklu		
015-172-00-2	reaction mass of: bis(isotridecylammonium)mono(di-(4-methylpent-2-yloxy)thiophosphorothionylisopropyl)phosphate; isotridecylammonium bis(di-(4-methylpent-2-yloxy)thiophosphorothionylisopropyl)phosphate	406-240-6	—	Flam. Liq. 3 Skin Corr. 1B Aquatic Chronic 2	H226 H314 H411	GHS02 GHS05 GHS09 Dgr	H226 H314 H411			
015-173-00-8	methyl [2-(1,1-dimethylethyl)-6-methoxypyrimidin-4-yl]ethylphosphonothioate	414-080-3	117291-73-3	Acute Tox. 4 (*) Aquatic Acute 1 Aquatic Chronic 1	H302 H400 H410	GHS07 GHS09 Wng	H302 H410			
015-174-00-3	1-chloro-*N*,*N*-diethyl-1,1-diphenyl-1-(phenylmethyl)phosphoramine	411-370-1	82857-68-9	Acute Tox. 3 (*) Eye Dam. 1 Aquatic Chronic 2	H301 H318 H411	GHS06 GHS05 GHS09 Dgr	H301 H318 H411			
015-175-00-9	*tert*-butyl (triphenylphosphoranylidene) acetate	412-880-7	35000-38-5	Acute Tox. 3 (*) STOT Rep. 2 (*) Eye Irrit. 2 Skin Sens. 1 Aquatic Chronic 2	H301 H373 (**) H319 H317 H411	GHS06 GHS08 GHS09 Dgr	H301 H373 (**) H319 H317 H411			
015-176-00-4	*P*,*P*,*P*′,*P*′-tetrakis-(*o*-methoxyphenyl)propane-1,3-diphosphine	413-430-2	116163-96-3	Aquatic Acute 1 Aquatic Chronic 1	H400 H410	GHS09 Wng	H410			
015-177-00-X	((4-phenylbutyl)hydroxyphosphoryl)acetic acid	412-170-7	83623-61-4	STOT Rep. 2 (*) Eye Dam. 1 Skin Sens. 1	H373 (**) H318 H317	GHS08 GHS05 Dgr	H373 (**) H318 H317			
015-178-00-5	(*R*)-α-phenylethylammonium (-)-(1*R*, 2*S*)-(1,2-epoxypropyl)phosphonate monohydrate	418-570-8	25383-07-7	Repr. 2 Aquatic Chronic 2	H361f (***) H411	GHS08 GHS09 Wng	H361f (***) H411			

▼B

Nru ta' l-Indiċi	Identifikazzjoni Internazzjonali tal-Kimiki	Nru KE	Nru CAS	Klassifikazzjoni		Tikkettar			Limiti ta' Konċ. speċifici, Fatturi M	Noti
				Klassi ta' Periklu u Kodiċi(jiet) tal-Kategoriji	Kodiċi(jiet) tad-Dikjarazzjoni tal-periklu	Pittogramma, Kelma bħala Sinjal Kodiċi(jiet)	Kodiċi(jiet) tad-Dikjarazzjoni tal-periklu	Kodiċi(jiet) tad-Dikjarazzjoni Supplimentarja tal-periklu		
015-179-00-0	UVCB condensation product of: tetrakis-hydroxymethylphosphonium chloride, urea and distilled hydrogenated C_{16-18} tallow alkylamine	422-720-8	166242-53-1	Carc. 2 Acute Tox. 4 (*) STOT Rep. 2 (*) Skin Corr. 1B Skin Sens. 1 Aquatic Acute 1 Aquatic Chronic 1	H351 H302 H373 (**) H314 H317 H400 H410	GHS08 GHS05 GHS07 GHS09 Dgr	H351 H302 H373 (**) H314 H317 H410			
015-180-00-6	[*R*-(*R*(*),*S*(*))]-[[2-methyl-1-(1-oxopropoxy)propoxy]-(4-phenylbutyl)phosphinyl] acetic acid, (-)-cinchonidine (1:1) salt	415-820-8	137590-32-0	Eye Dam. 1 Skin Sens. 1 Aquatic Chronic 3	H318 H317 H412	GHS05 GHS07 Dgr	H318 H317 H412			
015-181-00-1	phosphine	232-260-8	7803-51-2	Flam. Gas 1 Press. Gas Acute Tox. 2 (*) Skin Corr. 1B Aquatic Acute 1	H220 H330 H314 H400	GHS02 GHS04 GHS06 GHS05 GHS09 Dgr	H220 H330 H314 H400			U
▼M5 015-182-00-7	tetrapropan-2-yl (dichloromethanediyl)bis(phosphonate)	430-630-5	10596-22-2	Acute Tox. 4 * Eye Irrit. 2 Skin Sens. 1	H302 H319 H317	GHS07 Wng	H302 H319 H317			
▼M1 015-183-00-2	(1-hydroxydodecylidene)diphosphonic acid	425-230-2	16610-63-2	Skin Corr. 1B Aquatic Acute 1 Aquatic Chronic 1	H314 H400 H410	GHS05 GHS09 Dgr	H314 H410			

▼B

Nru ta' l-Indiċi	Identifikazzjoni Internazzjonali tal-Kimiki	Nru KE	Nru CAS	Klassifikazzjoni		Tikkettar			Limiti ta' Konċ. speċifici, Fatturi M	Noti
				Klassi ta' Periklu u Kodiċi(jiet) tal-Kategoriji	Kodiċi(jiet) tad-Dikjarazzjoni tal-periklu	Pittogramma, Kelma bħala Sinjal Kodiċi(jiet)	Kodiċi(jiet) tad-Dikjarazzjoni tal-periklu	Kodiċi(jiet) tad-Dikjarazzjoni Supplimentarja tal-periklu		
015-184-00-8	Salts of glyphosate, with the exception of those specified elsewhere in this Annex	—	—	Aquatic Chronic 2	H411	GHS09	H411			A
015-186-00-9	chlorpyrifos-methyl *O,O*-dimethyl *O*-3,5,6-trichloro-2-pyridyl phosphorothioate	227-011-5	5598-13-0	Skin Sens. 1 Aquatic Acute 1 Aquatic Chronic 1	H317 H400 H410	GHS07 GHS09 Wng	H317 H410		M=10000	
015-187-00-4	reaction mass of: tetrasodium(((2-hydroxyethyl)imino)-bis(methylene))bisphosphonate, *N*-oxide; trisodium ((tetrahydro-2-hydroxy-4*H*-1,4,2-oxazaphosphorin-4-yl)-methyl)phosphonate, *N*-oxide, *P*-oxide	417-540-1	—	Eye Dam. 1 Aquatic Chronic 2	H318 H411	GHS05 GHS09 Dgr	H318 H411			
▼M1 015-188-00-X	(1-methylethylidene)di-4,1-phenylenetetraphenyl diphosphate	425-220-8	5945-33-5	Aquatic Chronic 4	H413	—	H413			
▼B 015-189-00-5	phenyl bis(2,4,6-trimethylbenzoyl)-phosphine oxide	423-340-5	162881-26-7	Skin Sens. 1 Aquatic Chronic 4	H317 H413	GHS07 Wng	H317 H413			
▼M1 015-190-00-0	bis(2,4-dicumylphenyl) neopentyl diphosphite; 3,9-bis[2,4-bis(1-methyl-1-phenylethyl)phenoxy]-2,4,8,10-tetraoxa-3,9-diphosphaspiro[5.5]undecane	421-920-2	154862-43-8	Aquatic Chronic 4	H413	—	H413			
015-191-00-6	dodecyldiphenyl phosphate	431-760-5	27460-02-2	Skin Irrit. 2 Aquatic Chronic 3	H315 H412	GHS07 Wng	H315 H412			

▼M1

Nru ta' l-Indiċi	Identifikazzjoni Internazzjonali tal-Kimiki	Nru KE	Nru CAS	Klassifikazzjoni		Tikkettar			Limiti ta' Konċ. speċifici, Fatturi M	Noti
				Klassi ta' Periklu u Kodiċi(jiet) tal-Kategoriji	Kodiċi(jiet) tad-Dikjarazzjoni tal-periklu	Pittogramma, Kelma bħala Sinjal Kodiċi(jiet)	Kodiċi(jiet) tad-Dikjarazzjoni tal-periklu	Kodiċi(jiet) tad-Dikjarazzjoni Supplimentarja tal-periklu		
015-192-00-1	tetrakis(2,6-dimethylphenyl)-*m*-phenylene biphosphate	432-770-2	139189-30-3	Skin Sens. 1 Aquatic Chronic 4	H317 H413	GHS07 Wng	H317 H413			
015-193-00-7	triphenyl(phenylmethyl)phosphonium 1,1,2,2,3,3,4,4,4-nonafluoro-*N*-methyl-1-butanesulfonamide (1:1)	442-960-7	332350-93-3	Acute Tox. 3 * Eye Dam. 1 Aquatic Acute 1 Aquatic Chronic 1	H301 H318 H400 H410	GHS05 GHS06 GHS09 Dgr	H301 H318 H410			
015-194-00-2	tetrabutyl-phosphonium nonafluoro-butane-1-sulfonate	444-440-5	220689-12-3	Acute Tox. 4 * Aquatic Chronic 3	H302 H412	GHS07 Wng	H302 H412			
015-195-00-8	reaction mass of: potassium *o*-toluenephosphonate; potassium *m*-toluenephosphonate; potassium *p*-toluenephosphonate	433-860-4	—	Eye Irrit. 2 Skin Sens. 1 Aquatic Chronic 3	H319 H317 H412	GHS07 Wng	H319 H317 H412			
015-196-00-3	reaction mass of: dimethyl (2-(hydroxymethylcarbamoyl)ethyl)phosphonate; diethyl (2-(hydroxymethylcarbamoyl)ethyl)phosphonate; methyl ethyl (2-(hydroxymethylcarbamoyl)ethyl)phosphonate	435-960-3	—	Carc. 1B Muta. 1B Skin Sens. 1	H350 H340 H317	GHS08 GHS07 Dgr	H350 H340 H317			
015-197-00-9	bis(2,4,4-trimethylpentyl)dithiophosphonic acid	420-160-9	107667-02-7	Flam. Liq. 3 Acute Tox. 3 * Acute Tox. 4 * Skin Corr. 1B Aquatic Chronic 2	H226 H331 H302 H314 H411	GHS02 GHS06 GHS05 GHS09 Dgr	H226 H331 H302 H314 H411			
015-198-00-4	(4-phenylbutyl)phosphinic acid	420-450-5	86552-32-1	Carc. 2 Eye Dam. 1	H351 H318	GHS05 GHS08 Dgr	H351 H318			

▼B

Nru ta' l-Indiċi	Identifikazzjoni Internazzjonali tal-Kimiki	Nru KE	Nru CAS	Klassifikazzjoni		Tikkettar			Limiti ta' Konċ. speċifici, Fatturi M	Noti
				Klassi ta' Periklu u Kodiċi(jiet) tal-Kategoriji	Kodiċi(jiet) tad-Dikjarazzjoni tal-periklu	Pittogramma, Kelma bħala Sinjal Kodiċi(jiet)	Kodiċi(jiet) tad-Dikjarazzjoni tal-periklu	Kodiċi(jiet) tad-Dikjarazzjoni Supplimentarja tal-periklu		
▼M3										
015-199-00-X	tris[2-chloro-1-chloromethyl)ethyl] phosphate	237-159-2	13674-87-8	Carc. 2	H351	GSH08 Wng	H351			
015-200-00-3	indium phosphide	244-959-5	22398-80-7	Carc. 1B Repr. 2 STOT RE 1	H350 H361f H372 (lungs)	GHS08 Dgr	H350 H361f H372 (lungs)		STOT RE 1; H372: C ≥ 0,1 % Carc 1B; H350: C ≥ 0,01 % STOT RE 2; H373: 0,01 % ≤ C < 0,1 %	
015-201-00-9	trixylyl phosphate	246-677-8	25155-23-1	Repr. 1B	H360F	GHS08 Dgr	H360F			
015-202-00-4	tris(nonylphenyl) phosphite	247-759-6	26523-78-4	Skin Sens. 1 Aquatic Acute 1 Aquatic Chronic 1	H317 H400 H410	GHS07 GHS09 Wng	H317 H410			
015-203-00-X	diphenyl(2,4,6-trimethylbenzoyl)phosphine oxide	278-355-8	75980-60-8	Repr. 2	H361f (causing atrophy of the testes)	GHS08 Wng	H361f (causing atrophy of the testes)			
▼B										
016-001-00-4	hydrogen sulphide	231-977-3	7783-06-4	Flam. Gas 1 Press. Gas Acute Tox. 2 (*) Aquatic Acute 1	H220 H330 H400	GHS02 GHS04 GHS06 GHS09 Dgr	H220 H330 H400			U
016-002-00-X	barium sulphide	244-214-4	21109-95-5	Acute Tox. 4 (*) Acute Tox. 4 (*) Aquatic Acute 1	H332 H302 H400	GHS07 GHS09 Wng	H332 H302 H400	EUH031		

▼B

Nru ta' l-Indiċi	Identifikazzjoni Internazzjonali tal-Kimiki	Nru KE	Nru CAS	Klassifikazzjoni		Tikkettar			Limiti ta' Konċ. speċifici, Fatturi M	Noti
				Klassi ta' Periklu u Kodiċi(jiet) tal-Kategoriji	Kodiċi(jiet) tad-Dikjarazzjoni tal-periklu	Pittogramma, Kelma bħala Sinjal Kodiċi(jiet)	Kodiċi(jiet) tad-Dikjarazzjoni tal-periklu	Kodiċi(jiet) tad-Dikjarazzjoni Supplimentarja tal-periklu		
016-003-00-5	barium polysulphides	256-814-3	50864-67-0	Eye Irrit. 2 STOT Single 3 Skin Irrit. 2 Aquatic Acute 1	H319 H335 H315 H400	GHS07 GHS09 Wng	H319 H335 H315 H400	EUH031		
016-004-00-0	calcium sulphide	243-873-5	20548-54-3	Eye Irrit. 2 STOT Single 3 Skin Irrit. 2 Aquatic Acute 1	H319 H335 H315 H400	GHS07 GHS09 Wng	H319 H335 H315 H400	EUH031		
016-005-00-6	calcium polysulphides	215-709-2	1344-81-6	Eye Irrit. 2 STOT Single 3 Skin Irrit. 2 Aquatic Acute 1	H319 H335 H315 H400	GHS07 GHS09 Wng	H319 H335 H315 H400	EUH031		
016-006-00-1	dipotassium sulphide; potassium sulphide	215-197-0	1312-73-8	Skin Corr. 1B Aquatic Acute 1	H314 H400	GHS05 GHS09 Dgr	H314 H400	EUH031		
016-007-00-7	potassium polysulphides	253-390-1	37199-66-9	Skin Corr. 1B Aquatic Acute 1	H314 H400	GHS05 GHS09 Dgr	H314 H400	EUH031		
016-008-00-2	ammonium polysulphides	232-989-1	9080-17-5	Skin Corr. 1B Aquatic Acute 1	H314 H400	GHS05 GHS09 Dgr	H314 H400	EUH031	EUH031: C ≥ 1 %	

▼B

Nru ta' l-Indiċi	Identifikazzjoni Internazzjonali tal-Kimiki	Nru KE	Nru CAS	Klassifikazzjoni		Tikkettar			Limiti ta' Konċ. speċifici, Fatturi M	Noti
				Klassi ta' Periklu u Kodiċi(jiet) tal-Kategoriji	Kodiċi(jiet) tad-Dikjarazzjoni tal-periklu	Pittogramma, Kelma bħala Sinjal Kodiċi(jiet)	Kodiċi(jiet) tad-Dikjarazzjoni tal-periklu	Kodiċi(jiet) tad-Dikjarazzjoni Supplimentarja tal-periklu		
▼M1										
016-009-00-8	disodium sulfide; sodium sulfide	215-211-5	1313-82-2	Acute Tox. 3 * Acute Tox. 4 * Skin Corr. 1B Aquatic Acute 1	H311 H302 H314 H400	GHS06 GHS05 GHS09 Dgr	H311 H302 H314 H400			
▼B										
016-010-00-3	sodium polysulphides	215-686-9	1344-08-7	Acute Tox. 3 (*) Skin Corr. 1B Aquatic Acute 1	H301 H314 H400	GHS06 GHS05 GHS09 Dgr	H301 H314 H400	EUH031		
016-011-00-9	sulphur dioxide	231-195-2	7446-09-5	Press. Gas Acute Tox. 3 (*) Skin Corr. 1B	H331 H314	GHS04 GHS06 GHS05 Dgr	H331 H314		(*)	U5
016-012-00-4	disulphur dichloride; sulfur monochloride	233-036-2	10025-67-9	Acute Tox. 3 (*) Acute Tox. 4 (*) Skin Corr. 1A Aquatic Acute 1	H301 H332 H314 H400	GHS06 GHS05 GHS09 Dgr	H301 H332 H314 H400	EUH014 EUH029	STOT Single 3; H335: C ≥ 1 %	
016-013-00-X	sulphur dichloride	234-129-0	10545-99-0	Skin Corr. 1B STOT Single 3 Aquatic Acute 1	H314 H335 H400	GHS05 GHS07 GHS09 Dgr	H314 H335 H400	EUH014	STOT Single 3; H335: C ≥ 5 %	

▼B

Nru ta' l-Indiċi	Identifikazzjoni Internazzjonali tal-Kimiki	Nru KE	Nru CAS	Klassifikazzjoni		Tikkettar			Limiti ta' Konċ. speċifici, Fatturi M	Noti
				Klassi ta' Periklu u Kodiċi(jiet) tal-Kategoriji	Kodiċi(jiet) tad-Dikjarazzjoni tal-periklu	Pittogramma, Kelma bħala Sinjal Kodiċi(jiet)	Kodiċi(jiet) tad-Dikjarazzjoni tal-periklu	Kodiċi(jiet) tad-Dikjarazzjoni Supplimentarja tal-periklu		
016-014-00-5	sulphur tetrachloride	—	13451-08-6	Skin Corr. 1B Aquatic Acute 1	H314 H400	GHS05 GHS09 Dgr	H314 H400	EUH014	STOT Single 3; H335: C ≥ 5 %	
016-015-00-0	thionyl dichloride; thionyl chloride	231-748-8	7719-09-7	Acute Tox. 4 (*) Acute Tox. 4 (*) Skin Corr. 1A	H332 H302 H314	GHS05 GHS07 Dgr	H332 H302 H314	EUH014 EUH029	STOT Single 3; H335: C ≥ 1 %	
016-016-00-6	sulphuryl chloride	232-245-6	7791-25-5	Skin Corr. 1B STOT Single 3	H314 H335	GHS05 GHS07 Dgr	H314 H335	EUH014		
016-017-00-1	chlorosulphonic acid	232-234-6	7790-94-5	Skin Corr. 1A STOT Single 3	H314 H335	GHS05 GHS07 Dgr	H314 H335	EUH014		
016-018-00-7	fluorosulphonic acid	232-149-4	7789-21-1	Acute Tox. 4 (*) Skin Corr. 1A	H332 H314	GHS05 GHS07 Dgr	H332 H314			
016-019-00-2	oleum ... % SO_3	—	—	Skin Corr. 1A STOT Single 3	H314 H335	GHS05 GHS07 Dgr	H314 H335	EUH014		B
016-020-00-8	sulphuric acid ... %	231-639-5	7664-93-9	Skin Corr. 1A	H314	GHS05 Dgr	H314		Skin Corr. 1A; H314: C ≥ 15 % Skin Irrit. 2; H315: 5 % ≤ C < 15 % Eye Irrit. 2; H319: 5 % ≤ C < 15 %	B

▼B

Nru ta' l-Indiċi	Identifikazzjoni Internazzjonali tal-Kimiki	Nru KE	Nru CAS	Klassifikazzjoni		Tikkettar			Limiti ta' Konċ. speċifici, Fatturi M	Noti
				Klassi ta' Periklu u Kodiċi(jiet) tal-Kategoriji	Kodiċi(jiet) tad-Dikjarazzjoni tal-periklu	Pittogramma, Kelma bħala Sinjal Kodiċi(jiet)	Kodiċi(jiet) tad-Dikjarazzjoni tal-periklu	Kodiċi(jiet) tad-Dikjarazzjoni Supplimentarja tal-periklu		
016-021-00-3	methanethiol; methyl mercaptan	200-822-1	74-93-1	Flam. Gas. 1 Press. Gas Acute Tox. 3 (*) Aquatic Acute 1 Aquatic Chronic 1	H220 H331 H400 H410	GHS02 GHS04 GHS06 GHS09 Dgr	H220 H331 H410			U
016-022-00-9	ethanethiol; ethyl mercaptan	200-837-3	75-08-1	Flam. Liq. 2 Acute Tox. 4 (*) Aquatic Acute 1 Aquatic Chronic 1	H225 H332 H400 H410	GHS02 GHS07 GHS09 Dgr	H225 H332 H410			
016-023-00-4	dimethyl sulphate	201-058-1	77-78-1	Carc. 1B Muta. 2 Acute Tox. 2 (*) Acute Tox. 3 (*) Skin Corr. 1B Skin Sens. 1	H350 H341 H330 H301 H314 H317	GHS06 GHS08 GHS05 Dgr	H350 H341 H330 H301 H314 H317		Carc. 1B; H350: C ≥ 0.01 % Muta. 2; H341: C ≥ 0.01 % STOT Single 3; H335: C ≥ 5 %	
016-024-00-X	dimexano(ISO); bis(methoxythiocarbonyl) disulphide	215-993-8	1468-37-7	Acute Tox. 4 (*) Aquatic Acute 1 Aquatic Chronic 1	H302 H400 H410	GHS07 GHS09 Wng	H302 H410			
016-025-00-5	disul (ISO); 2-(2,4-dichlorophenoxy)ethyl hydrogensulphate; 2,4-DES	205-259-5	149-26-8	Acute Tox. 4 (*) Skin Irrit. 2 Eye Dam. 1	H302 H315 H318	GHS05 GHS07 Dgr	H302 H315 H318			
016-026-00-0	sulphamidic acid; sulphamic acid; sulfamic acid	226-218-8	5329-14-6	Eye Irrit. 2 Skin Irrit. 2 Aquatic Chronic 3	H319 H315 H412	GHS07 Wng	H319 H315 H412			

▼B

Nru ta' l-Indiċi	Identifikazzjoni Internazzjonali tal-Kimiki	Nru KE	Nru CAS	Klassifikazzjoni		Tikkettar			Limiti ta' Konċ. speċifici, Fatturi M	Noti
				Klassi ta' Periklu u Kodiċi(jiet) tal-Kategoriji	Kodiċi(jiet) tad-Dikjarazzjoni tal-periklu	Pittogramma, Kelma bħala Sinjal Kodiċi(jiet)	Kodiċi(jiet) tad-Dikjarazzjoni tal-periklu	Kodiċi(jiet) tad-Dikjarazzjoni Supplimentarja tal-periklu		
016-027-00-6	diethyl sulphate	200-589-6	64-67-5	Carc. 1B Muta. 1B Acute Tox. 4 (*) Acute Tox. 4 (*) Acute Tox. 4 (*) Skin Corr. 1B	H350 H340 H332 H312 H302 H314	GHS05 GHS08 GHS07 Dgr	H350 H340 H332 H312 H302 H314			
016-028-00-1	sodium dithionite; sodium hydrosulphite	231-890-0	7775-14-6	Self-heat. 1 Acute Tox. 4 (*)	H251 H302	GHS02 GHS07 Dgr	H251 H302	EUH031		
016-029-00-7	*p*-toluenesulphonic acid, containing more than 5 % H_2SO_4	—	—	Skin Corr. 1B	H314	GHS05 Dgr	H314		Skin Corr. 1B; H314: C ≥ 25 % Skin Irrit. 2; H315: 10 % ≤ C < 25 % Eye Irrit. 2; H319: 10 % ≤ C < 25 %	
016-030-00-2	*p*-toluenesulphonic acid (containing a maximum of 5 % H_2SO_4)	203-180-0	104-15-4	Eye Irrit. 2 STOT Single 3 Skin Irrit. 2	H319 H335 H315	GHS07 Wng	H319 H335 H315		STOT Single 3; H335: C ≥ 20 %	
016-031-00-8	tetrahydrothiophene-1,1-dioxide; sulpholane	204-783-1	126-33-0	Acute Tox. 4 (*)	H302	GHS07 Wng	H302			
016-032-00-3	1,3-propanesultone; 1,2-oxathiolane 2,2-dioxide	214-317-9	1120-71-4	Carc. 1B Acute Tox. 4 (*) Acute Tox. 4 (*)	H350 H312 H302	GHS08 GHS07 Dgr	H350 H312 H302		Carc. 1B; H350: C ≥ 0,01 %	
016-033-00-9	dimethylsulfamoylchloride	236-412-4	13360-57-1	Carc. 1B Acute Tox. 2 (*) Acute Tox. 4 (*) Acute Tox. 4 (*) Skin Corr. 1B	H350 H330 H312 H302 H314	GHS06 GHS05 GHS08 Dgr	H350 H330 H312 H302 H314			

▼B

Nru ta' l-Indiċi	Identifikazzjoni Internazzjonali tal-Kimiki	Nru KE	Nru CAS	Klassifikazzjoni		Tikkettar			Limiti ta' Konċ. speċifici, Fatturi M	Noti
				Klassi ta' Periklu u Kodiċi(jiet) tal-Kategoriji	Kodiċi(jiet) tad-Dikjarazzjoni tal-periklu	Pittogramma, Kelma bħala Sinjal Kodiċi(jiet)	Kodiċi(jiet) tad-Dikjarazzjoni tal-periklu	Kodiċi(jiet) tad-Dikjarazzjoni Supplimentarja tal-periklu		
016-034-00-4	tetrasodium 3,3'-(piperazine-1,4-diylbis((6-chloro-1,3,5-triazine-2,4-diyl)imino(2-acetamido)-4,1-phenyleneazo))bis(naphthalene-1,5-disulphonate)	400-010-9	81898-60-4	Skin Sens. 1	H317	GHS07 Wng	H317			
016-035-00-X	pentasodium 5-anilino-3-(4-(4-(6-chloro-4-(3-sulphonatoanilino)-1,3,5-triazin-2-ylamino)-2,5-dimethylphenylazo)-2,5-disulphonatophenylazo)-4-hydroxynaphthalene-2,7-disulphonate	400-120-7	—	Eye Irrit. 2	H319	GHS07 Wng	H319			
016-036-00-5	tetrasodium 5-(4,6-dichloro-5-cyanopyrimidin-2-ylamino)-4-hydroxy-2,3-azodinaphthalene-1,2,5,7-disulphonate	400-130-1	—	Resp. Sens. 1 Aquatic Chronic 2	H334 H411	GHS08 GHS09 Dgr	H334 H411			
016-037-00-0	disodium 1-amino-4-(4-benzenesulphonamido-3-sulphonatoanilino)anthraquinone-2-sulphonate	400-350-8	85153-93-1	Eye Dam. 1 Aquatic Chronic 3	H318 H412	GHS05 Dgr	H318 H412			
016-038-00-6	disodium 6-((4-chloro-6-(*N*-methyl)-2-toluidino)-1,3,5-triazin-2-ylamino)-1-hydroxy-2-(4-methoxy-2-sulphonatophenylazo)naphthalene-3-sulphonate	400-380-1	86393-35-3	Skin Sens. 1	H317	GHS07 Wng	H317			
016-039-00-1	tetrasodium 2-(6-chloro-4-(4-(2,5-dimethyl-4-(2,5-disulphonatophenylazo)phenylazo)-3-ureidoanilino)-1,3,5-triazin-2-ylamino)benzene-1,4-disulphonate	400-430-2	—	Skin Sens. 1	H317	GHS07 Wng	H317			

▼B

Nru ta' l-Indiċi	Identifikazzjoni Internazzjonali tal-Kimiki	Nru KE	Nru CAS	Klassifikazzjoni		Tikkettar			Limiti ta' Konċ. speċifici, Fatturi M	Noti
				Klassi ta' Periklu u Kodiċi(jiet) tal-Kategoriji	Kodiċi(jiet) tad-Dikjarazzjoni tal-periklu	Pittogramma, Kelma bħala Sinjal Kodiċi(jiet)	Kodiċi(jiet) tad-Dikjarazzjoni tal-periklu	Kodiċi(jiet) tad-Dikjarazzjoni Supplimentarja tal-periklu		
016-040-00-7	reaction mass of disodium 6-(2,4-dihydroxyphenylazo)-3-(4-(4-(2,4-dihydroxyphenylazo)anilino)-3-sulphonatophenylazo)-4-hydroxynaphthalene-2-sulphonate and disodium 6-(2,4-diaminophenylazo)-3-(4-(4-(2,4-diaminophenylazo)anilino)-3-sulphonatophenylazo)-4-hydroxynaphthalene-2-sulphonate and trisodium 6-(2,4-dihydroxyphenylazo)-3-(4-(4-(7-(2,4-dihydroxyphenylazo)-1-hydroxy-3-sulphonato-2-naphthylazo)anilino)-3-sulphonatophenylazo)-4-hydroxynaphthalene-2-sulphonate	400-570-4	—	Eye Irrit. 2	H319	GHS07 Wng	H319			
016-041-00-2	calcium 2,5-dichloro-4-(4-((5-chloro-4-methyl-2-sulphonatophenyl)azo)-5-hydroxy-3-methylpyrazol-1-yl)benzenesulphonate	400-710-4	—	Acute Tox. 4 (*)	H332	GHS07 Wng	H332			
016-042-00-8	tetrasodium 5-benzamido-3-(5-(4-fluoro-6-(1-sulphonato-2-naphthylamino)-1,3,5-triazin-2-ylamino)-2-sulphonatophenylazo)-4-hydroxynaphthalene-2,7-disulphonate	400-790-0	85665-97-0	Eye Irrit. 2 Skin Irrit. 2 Skin Sens. 1	H319 H315 H317	GHS07 Wng	H319 H315 H317			
016-043-00-3	dilithium 6-acetamido-4-hydroxy-3-(4-((2-sulphonatooxy)ethylsulphonyl)phenylazo)naphthalene-2-sulphonate	401-010-1	—	Skin Sens. 1	H317	GHS07 Wng	H317			
016-044-00-9	disodium *S,S*-hexane-1,6-diyl-di(thiosulphate) dihydrate	401-320-7	—	Skin Sens. 1 Aquatic Chronic 3	H317 H412	GHS07 Wng	H317 H412			

▼B

Nru ta' l-Indiċi	Identifikazzjoni Internazzjonali tal-Kimiki	Nru KE	Nru CAS	Klassifikazzjoni		Tikkettar			Limiti ta' Konċ. speċifici, Fatturi M	Noti
				Klassi ta' Periklu u Kodiċi(jiet) tal-Kategoriji	Kodiċi(jiet) tad-Dikjarazzjoni tal-periklu	Pittogramma, Kelma bħala Sinjal Kodiċi(jiet)	Kodiċi(jiet) tad-Dikjarazzjoni tal-periklu	Kodiċi(jiet) tad-Dikjarazzjoni Supplimentarja tal-periklu		
016-045-00-4	lithium sodium hydrogen 4-amino-6-(5-(5-chloro-2,6-difluoropyrimidin-4-ylamino)-2-sulphonatophenylazo)-5-hydroxy-3-(4-(2-(sulphonatooxy)ethylsulphonyl)phenylazo)naphthalene-2,7-disulphonate	401-560-2	108624-00-6	Skin Sens. 1	H317	GHS07 Wng	H317			
016-046-00-X	sodium hydrogensulphate	231-665-7	7681-38-1	Eye Dam. 1	H318	GHS05 Dgr	H318			
016-047-00-5	hexasodium 7-(4-(4-(4-(2,5-disulphonatoanilino)-6-fluoro-1,3,5-triazin-2-ylamino)-2-methylphenylazo)-7-sulphonatonaphthylazo)naphthalene-1,3,5-trisulphonate	401-650-1	85665-96-9	Skin Sens. 1	H317	GHS07 Wng	H317			
016-048-00-0	sodium 3,5-dichloro-2-(5-cyano-2,6-bis(3-hydroxypropylamino)-4-methylpyridin-3-ylazo)benzenesulphonate	401-870-8	—	Eye Dam. 1 Aquatic Chronic 3	H318 H412	GHS05 Dgr	H318 H412			
016-049-00-6	calcium octadecylxylenesulphonate	402-040-8	—	Skin Corr. 1B Aquatic Chronic 2	H314 H411	GHS05 GHS09 Dgr	H314 H411			
016-050-00-1	potassium sodium 5-(4-chloro-6-(*N*-(4-(4-chloro-6-(5-hydroxy-2,7-disulphonato-6-(2-sulphonatophenylazo)-4-naphthylamino)-1,3,5-triazin-2-ylamino) phenyl-*N*-methyl)amino)-1,3,5-triazin-2-ylamino)-4-hydroxy-3-(2-sulphonatophenylazo)naphthalene-2,7-disulphonat	402-150-6	—	Eye Irrit. 2 Skin Sens. 1	H319 H317	GHS07 Wng	H319 H317			

▼B

Nru ta' l-Indiċi	Identifikazzjoni Internazzjonali tal-Kimiki	Nru KE	Nru CAS	Klassifikazzjoni		Tikkettar			Limiti ta' Konċ. speċifici, Fatturi M	Noti
				Klassi ta' Periklu u Kodiċi(jiet) tal-Kategoriji	Kodiċi(jiet) tad-Dikjarazzjoni tal-periklu	Pittogramma, Kelma bħala Sinjal Kodiċi(jiet)	Kodiċi(jiet) tad-Dikjarazzjoni tal-periklu	Kodiċi(jiet) tad-Dikjarazzjoni Supplimentarja tal-periklu		
016-051-00-7	trisodium 7-(4-(6-fluoro-4-(2-(2-vinylsulphonylethoxy)ethylamino)-1,3,5-triazin-2-ylamino)-2-ureidophenylazo)naphthalene-1,3,6- trisulphonate	402-170-5	106359-91-5	Skin Sens. 1	H317	GHS07 Wng	H317			
016-052-00-2	benzyltributylammonium 4-hydroxynaphthalene-1-sulphonate	402-240-5	102561-46-6	Acute Tox. 4 (*) Aquatic Chronic 2	H332 H411	GHS07 GHS09 Wng	H332 H411			
016-053-00-8	(C_{16} or C_{18}-n-alkyl)(C_{16} or C_{18}-n-alkyl)ammonium 2-((C_{16} or C_{18}-n-alkyl)(C_{16} or C_{18}-n-alkyl)carbamoyl)benzenesulphonate	402-460-1	—	Skin Irrit. 2 Skin Sens. 1 Aquatic Chronic 4	H315 H317 H413	GHS07 Wng	H315 H317 H413			
016-054-00-3	sodium 4-(2,4,4-trimethylpentylcarbonyloxy)benzenesulfonate	400-030-8	—	Acute Tox. 3 (*) STOT Rep. 1 Acute Tox. 4 (*) Eye Irrit. 2 STOT Single 3 Skin Sens. 1	H331 H372 (**) H302 H319 H335 H317	GHS06 GHS08 Dgr	H331 H372 (**) H302 H319 H335 H317			
016-055-00-9	tetrasodium 4-amino-3,6-bis(5-(6-chloro-4-(2-hydroxyethylamino)-1,3,5-triazin-2-ylamino)-2-sulfonatophenylazo)-5-hydroxynaphthalene-2,7-sulfonate (containing > 35 % sodium chloride and sodium acetate)	400-510-7	—	Eye Dam. 1 Skin Sens. 1	H318 H317	GHS05 GHS07 Dgr	H318 H317			
016-056-00-4	potassium hydrogensulphate	231-594-1	7646-93-7	Skin Corr. 1B STOT Single 3	H314 H335	GHS05 GHS07 Dgr	H314 H335			
016-057-00-X	styrene-4-sulfonyl chloride	404-770-2	2633-67-2	Skin Irrit. 2 Eye Dam. 1 Skin Sens. 1	H315 H318 H317	GHS05 GHS07 Dgr	H315 H318 H317			

▼B

Nru ta' l-Indiċi	Identifikazzjoni Internazzjonali tal-Kimiki	Nru KE	Nru CAS	Klassifikazzjoni		Tikkettar			Limiti ta' Konċ. speċifici, Fatturi M	Noti
				Klassi ta' Periklu u Kodiċi(jiet) tal-Kategoriji	Kodiċi(jiet) tad-Dikjarazzjoni tal-periklu	Pittogramma, Kelma bħala Sinjal Kodiċi(jiet)	Kodiċi(jiet) tad-Dikjarazzjoni tal-periklu	Kodiċi(jiet) tad-Dikjarazzjoni Supplimentarja tal-periklu		
016-058-00-5	thionyl chloride, reaction products with 1,3,4-thiadiazol-2,5-dithiol, *tert*-nonanethiol and C_{12-14}-*tert*-alkylamine	404-820-3	—	Skin Irrit. 2 Skin Sens. 1 Aquatic Chronic 3	H315 H317 H412	GHS07 Wng	H315 H317 H412			
016-059-00-0	*N*,*N*,*N*',*N*'-tetramethyldithiobis(ethylene)diamine dihydrochloride	405-300-9	17339-60-5	Acute Tox. 4 (*) Eye Irrit. 2 Skin Sens. 1 Aquatic Acute 1 Aquatic Chronic 1	H302 H319 H317 H400 H410	GHS07 GHS09 Wng	H302 H319 H317 H410			
016-060-00-6	diammonium peroxodisulphate; ammonium persulphate	231-786-5	7727-54-0	Ox. Sol. 3 Acute Tox. 4 (*) Eye Irrit. 2 STOT Single 3 Skin Irrit. 2 Resp. Sens. 1 Skin Sens. 1	H272 H302 H319 H335 H315 H334 H317	GHS03 GHS08 GHS07 Dgr	H272 H302 H319 H335 H315 H334 H317			
016-061-00-1	dipotassium peroxodisulphate; potassium persulphate	231-781-8	7727-21-1	Ox. Sol. 3 Acute Tox. 4 (*) Eye Irrit. 2 STOT Single 3 Skin Irrit. 2 Resp. Sens. 1 Skin Sens. 1	H272 H302 H319 H335 H315 H334 H317	GHS03 GHS08 GHS07 Dgr	H272 H302 H319 H335 H315 H334 H317			
016-062-00-7	bensultap (ISO); 1,3-bis(phenylsulfonylthio)-2-(*N*,*N*-dimethylamino)propane	—	17606-31-4	Acute Tox. 4 (*) Aquatic Acute 1 Aquatic Chronic 1	H302 H400 H410	GHS07 GHS09 Wng	H302 H410			
016-063-00-2	sodium metabisulphite	231-673-0	7681-57-4	Acute Tox. 4 (*) Eye Dam. 1	H302 H318	GHS05 GHS07 Dgr	H302 H318	EUH031		

▼B

Nru ta' l-Indiċi	Identifikazzjoni Internazzjonali tal-Kimiki	Nru KE	Nru CAS	Klassifikazzjoni		Tikkettar			Limiti ta' Konċ. speċifici, Fatturi M	Noti
				Klassi ta' Periklu u Kodiċi(jiet) tal-Kategoriji	Kodiċi(jiet) tad-Dikjarazzjoni tal-periklu	Pittogramma, Kelma bħala Sinjal Kodiċi(jiet)	Kodiċi(jiet) tad-Dikjarazzjoni tal-periklu	Kodiċi(jiet) tad-Dikjarazzjoni Supplimentarja tal-periklu		
016-064-00-8	sodium hydrogensulphite . . . %; sodium bisulphite . . . %	231-548-0	7631-90-5	Acute Tox. 4 (*)	H302	GHS07 Wng	H302	EUH031		B
016-065-00-3	sodium 1-amino-4-[2-methyl-5-(4-methylphenylsulfonylamino)phenylamino]anthraquinone-2-sulfonate	400-100-8	84057-97-6	Aquatic Chronic 2	H411	GHS09	H411			
016-066-00-9	tetrasodium [5-((4-amino-6-chloro-1,3,5-triazin-2-yl)amino)-2-((2-hydroxy-3,5-disulfonatophenylazo)-2- sulfonatobenzylidenehydrazino)benzoate]copper(II)	404-070-7	116912-62-0	Aquatic Chronic 3	H412	—	H412			
016-067-00-4	(4-methylphenyl)mesitylene sulfonate	407-530-5	67811-06-7	Aquatic Chronic 4	H413	—	H413			
016-068-00-X	sodium 3,5-bis(tetradecyloxycarbonyl)benzenesulfinate	407-720-8	155160-86-4	Skin Sens. 1 Aquatic Chronic 2	H317 H411	GHS07 GHS09 Wng	H317 H411			
016-069-00-5	3,5-bis-(tetradecyloxycarbonyl)-benzenesulfinic acid	407-990-7	141915-64-2	Skin Sens. 1 Aquatic Chronic 2	H317 H411	GHS07 GHS09 Wng	H317 H411			
016-070-00-0	4-benzyloxy-4'-(2,3-epoxy-2-methylprop-1-yloxy)diphenylsulfone	408-220-2	—	Aquatic Chronic 4	H413	—	H413			
016-071-00-6	trisodium 3-amino-6,13-dichloro-10-((3-((4-chloro-6-(2-sulfophenylamino)-1,3,5-triazin-2-yl)amino)propyl) amino)-4,11-triphenoxydioxazinedisulfonate	410-130-3	136248-03-8	Skin Sens. 1	H317	GHS07 Wng	H317			
016-072-00-1	3-amino-4-hydroxy-*N*-(2-methoxyethyl)-benzenesulfonamide	411-520-6	112195-27-4	Eye Dam. 1 Skin Sens. 1 Aquatic Chronic 2	H318 H317 H411	GHS05 GHS07 GHS09 Dgr	H318 H317 H411			

▼B

Nru ta' l-Indiċi	Identifikazzjoni Internazzjonali tal-Kimiki	Nru KE	Nru CAS	Klassifikazzjoni		Tikkettar			Limiti ta' Konċ. speċifici, Fatturi M	Noti
				Klassi ta' Periklu u Kodiċi(jiet) tal-Kategoriji	Kodiċi(jiet) tad-Dikjarazzjoni tal-periklu	Pittogramma, Kelma bħala Sinjal Kodiċi(jiet)	Kodiċi(jiet) tad-Dikjarazzjoni tal-periklu	Kodiċi(jiet) tad-Dikjarazzjoni Supplimentarja tal-periklu		
016-073-00-7	tetrakis(phenylmethyl)thioperoxydi(carbothioamide)	404-310-0	10591-85-2	Aquatic Chronic 4	H413	—	H413			
016-074-00-2	6-fluoro-2-methyl-3-(4-methylthiobenzyl)indene	405-410-7	—	Skin Irrit. 2 Eye Dam. 1 Skin Sens. 1 Aquatic Chronic 2	H315 H318 H317 H411	GHS05 GHS07 GHS09 Dgr	H315 H318 H317 H411			
016-075-00-8	2,2'-diallyl-4,4'-sulfonyldiphenol	411-570-9	41481-66-7	Skin Sens. 1 Aquatic Chronic 2	H317 H411	GHS07 GHS09 Wng	H317 H411			
016-076-00-3	2,3-bis((2-mercaptoethyl)thio)-1-propanethiol	411-290-7	131538-00-6	Acute Tox. 4 (*) STOT Rep. 2 (*) Aquatic Acute 1 Aquatic Chronic 1	H302 H373 (**) H400 H410	GHS08 GHS07 GHS09 Wng	H302 H373 (**) H410			
016-077-00-9	2-chloro-*p*-toluenesulfochloride	412-890-1	42413-03-6	Skin Corr. 1B Skin Sens. 1 Aquatic Chronic 3	H314 H317 H412	GHS05 GHS07 Dgr	H314 H317 H412			
016-078-00-4	4-methyl-*N*,*N*-bis(2-(((4-methylphenyl)sulfonyl)amino)ethyl)benzenesulfonamide	413-300-5	56187-04-3	Aquatic Chronic 4	H413	—				
016-079-00-X	*N*,*N*-bis(2-(*p*-toluenesulfonyloxy)ethyl)-*p*-toluenesulfonamide	412-920-3	16695-22-0	Skin Sens. 1 Aquatic Chronic 4	H317 H413	GHS07 Wng	H317 H413			
016-080-00-5	sodium 2-anilino-5-(2-nitro-4-(*N*-phenylsulfamoyl))anilinobenzenesulfonate	412-320-1	31361-99-6	Eye Dam. 1 Aquatic Chronic 3	H318 H412	GHS05 Dgr	H318 H412			
016-081-00-0	hexahydrocyclopenta[*c*]pyrrole-1-(1*H*)-ammonium *N*-ethoxycarbonyl-*N*-(*p*-tolylsulfonyl)azanide	418-350-1	—	Muta. 2 Acute Tox. 4 (*) Eye Irrit. 2 Skin Sens. 1 Aquatic Chronic 2	H341 H302 H319 H317 H411	GHS08 GHS07 GHS09 Wng	H341 H302 H319 H317 H411			

▼B

Nru ta' l-Indiċi	Identifikazzjoni Internazzjonali tal-Kimiki	Nru KE	Nru CAS	Klassifikazzjoni		Tikkettar			Limiti ta' Konċ. speċifici, Fatturi M	Noti
				Klassi ta' Periklu u Kodiċi(jiet) tal-Kategoriji	Kodiċi(jiet) tad-Dikjarazzjoni tal-periklu	Pittogramma, Kelma bħala Sinjal Kodiċi(jiet)	Kodiċi(jiet) tad-Dikjarazzjoni tal-periklu	Kodiċi(jiet) tad-Dikjarazzjoni Supplimentarja tal-periklu		
016-082-00-6	ethoxysulfuron (ISO); 1-(4,6-dimethoxypyrimidin-2-yl)-3-(2-ethoxyphenoxysulfonyl)urea	—	126801-58-9	Aquatic Acute 1 Aquatic Chronic 1	H400 H410	GHS09 Wng	H410			
016-083-00-1	acibenzolar-*S*-methyl; benzo[1,2,3]thiadiazole-7-carbothioic acid *S*-methyl ester	420-050-0	135158-54-2	Eye Irrit. 2 STOT Single 3 Skin Irrit. 2 Skin Sens. 1 Aquatic Acute 1 Aquatic Chronic 1	H319 H335 H315 H317 H400 H410	GHS07 GHS09 Wng	H319 H335 H315 H317 H410			
▼M1 016-084-00-7	prosulfuron (ISO); 1-(4-methoxy-6-methyl-1,3,5-triazin-2-yl)-3-[2-(3,3,3-trifluoropropyl)phenylsulfonyl]urea	—	94125-34-5	Acute Tox. 4 * Aquatic Acute 1 Aquatic Chronic 1	H302 H400 H410	GHS07 GHS09 Wng	H302 H410		M=100	
▼B 016-085-00-2	flazasulfuron (ISO); 1-(4,6-dimethoxypyrimidin-2-yl)-3-(3-trifluoromethyl-2-pyridylsulfonyl)urea	—	104040-78-0	Aquatic Acute 1 Aquatic Chronic 1	H400 H410	GHS09 Wng	H410			
016-086-00-8	tetrasodium 10-amino-6,13-dichloro-3-(3-(4-(2,5-disulfonatoanilino)-6-fluoro-1,3,5-triazin-2-ylamino)prop-3-ylamino)-5,12-dioxa-7,14-diazapentacene-4,11-disulfonate	402-590-9	109125-56-6	Eye Dam. 1	H318	GHS05 Dgr	H318			

▼B

Nru ta' l-Indiċi	Identifikazzjoni Internazzjonali tal-Kimiki	Nru KE	Nru CAS	Klassifikazzjoni		Tikkettar			Limiti ta' Konċ. speċifici, Fatturi M	Noti
				Klassi ta' Periklu u Kodiċi(jiet) tal-Kategoriji	Kodiċi(jiet) tad-Dikjarazzjoni tal-periklu	Pittogramma, Kelma bħala Sinjal Kodiċi(jiet)	Kodiċi(jiet) tad-Dikjarazzjoni tal-periklu	Kodiċi(jiet) tad-Dikjarazzjoni Supplimentarja tal-periklu		
016-087-00-3	reaction mass of: thiobis(4,1-phenylene)-*S*,*S*,*S*',*S*'-tetraphenyldisulfonium bishexafluorophosphate; diphenyl(4-phenylthiophenyl)-sulfonium hexafluorophosphate; propylene carbonate	403-490-8	104558-95-4	Eye Irrit. 2 Skin Sens. 1 Aquatic Acute 1 Aquatic Chronic 1	H319 H317 H400 H410	GHS07 GHS09 Wng	H319 H317 H410			
016-088-00-9	4-(bis(4-(diethylamino)phenyl)-methyl)benzene-1,2-dimethanesulfonic acid	407-280-7	71297-11-5	Aquatic Chronic 3	H412	—	H412			
016-089-00-4	reaction mass of esters of 5,5',6,6',7,7'-hexahydroxy-3,3,3',3'-tetramethyl-1,1'-spirobiindan and 2-diazo-1,2-dihydro-1-oxo-5-sulfonaphthalene	413-840-1	—	Self-react. C (****) Aquatic Chronic 4	H242 H413	GHS02 Dgr	H242 H413			
016-090-00-X	4-methyl-*N*-(methylsulfonyl)-benzenesulfonamide	415-040-8	14653-91-9	Acute Tox. 4 (*) STOT Single 3 Eye Dam. 1	H302 H335 H318	GHS05 GHS07 Dgr	H302 H335 H318			
016-091-00-5	C_{12-14}-*tert*-alkyl ammonium 1-amino-9,10-dihydro-9,10-dioxo-4-(2,4,6-trimethylanilino)-anthracen-2-sulfonate	414-110-5	—	Eye Dam. 1 Aquatic Acute 1 Aquatic Chronic 1	H318 H400 H410	GHS05 GHS09 Dgr	H318 H410			
▼M5 016-092-00-0	reaction mass of: 4,7-bis(mercaptomethyl)-3,6,9-trithia-1,11-undecanedithiol; 4,8-bis(mercaptomethyl)-3,6,9-trithia-1,11-undecanedithiol; 5,7-bis(mercaptomethyl)-3,6,9-trithia-1,11-undecanedithiol	427-050-1	—	Repr. 2 Skin Irrit. 2 Skin Sens. 1 Aquatic Acute 1 Aquatic Chronic 1	H361f H315 H317 H400 H410	GHS08 GHS07 GHS09 Wng	H361f H315 H317 H410			

▼B

Nru ta' l-Indiċi	Identifikazzjoni Internazzjonali tal-Kimiki	Nru KE	Nru CAS	Klassifikazzjoni		Tikkettar			Limiti ta' Konċ. speċifici, Fatturi M	Noti
				Klassi ta' Periklu u Kodiċi(jiet) tal-Kategoriji	Kodiċi(jiet) tad-Dikjarazzjoni tal-periklu	Pittogramma, Kelma bħala Sinjal Kodiċi(jiet)	Kodiċi(jiet) tad-Dikjarazzjoni tal-periklu	Kodiċi(jiet) tad-Dikjarazzjoni Supplimentarja tal-periklu		
016-093-00-6	reaction mass of: 4-(7-hydroxy-2,4,4-trimethyl-2-chromanyl)resorcinol-4-yl-tris(6-diazo-5,6-dihydro-5-oxonaphthalen-1-sulfonate); 4-(7-hydroxy-2,4,4-trimethyl-2-chromanyl)resorcinolbis(6-diazo-5,6-dihydro-5-oxonaphthalen-1-sulfonate) (2:1)	414-770-4	140698-96-0	Self-react. C(****) Carc. 2	H242 H351	GHS02 GHS08 Dgr	H242 H351			

▼M1

016-094-00-1	sulfur	231-722-6	7704-34-9	Skin Irrit. 2	H315	GHS07 Wng	H315			

▼B

016-095-00-7	reaction mass of: reaction product of 4,4'-methylenebis[2-(4-hydroxybenzyl)-3,6-dimethylphenol] and 6-diazo-5,6-dihydro-5-oxo-naphthalenesulfonate (1:2); Reaction product of 4,4'-methylenebis[2-(4-hydroxybenzyl)-3,6-dimethylphenol] and 6-diazo-5,6-dihydro-5-oxo-naphthalenesulfonate (1:3)	417-980-4	—	Self-react. C(****) Carc. 2	H242 H351	GHS02 GHS08 Dgr	H242 H351			
016-096-00-2	thifensulfuron-methyl (ISO); methyl 3-(4-methoxy-6-methyl-1,3,5-triazin-2-ylcarbamoylsulfamoyl)thiophene-2-carboxylate	—	79277-27-3	Aquatic Acute 1 Aquatic Chronic 1	H400 H410	GHS09 Wng	H410			

▼M1

Nru ta' l-Indiċi	Identifikazzjoni Internazzjonali tal-Kimiki	Nru KE	Nru CAS	Klassifikazzjoni		Tikkettar			Limiti ta' Konċ. speċifici, Fatturi M	Noti
				Klassi ta' Periklu u Kodiċi(jiet) tal-Kategoriji	Kodiċi(jiet) tad-Dikjarazzjoni tal-periklu	Pittogramma, Kelma bħala Sinjal Kodiċi(jiet)	Kodiċi(jiet) tad-Dikjarazzjoni tal-periklu	Kodiċi(jiet) tad-Dikjarazzjoni Supplimentarja tal-periklu		
016-097-00-8	1-amino-2-methyl-2-propanethiol hydrochloride	434-480-1	32047-53-3	Acute Tox. 4 * Skin Corr. 1B Skin Sens. 1 Aquatic Chronic 3	H302 H314 H317 H412	GHS05 GHS07 Dgr	H302 H314 H317 H412			
▼M5 017-001-00-7	chlorine	231-959-5	7782-50-5	Ox. Gas 1 Press. Gas Acute Tox. 3 * Eye Irrit. 2 STOT SE 3 Skin Irrit. 2 Aquatic Acute 1	H270 H331 H319 H335 H315 H400	GHS03 GHS04 GHS06 GHS09 Dgr	H270 H331 H319 H335 H315 H400		M = 100	U
▼B 017-002-00-2	hydrogen chloride	231-595-7	7647-01-0	Press. Gas Acute Tox. 3 (*) Skin Corr. 1A	H331 H314	GHS04 GHS06 GHS05 Dgr	H331 H314		Skin Corr. 1B; H314: C ≥ 25 % Skin Irrit. 2; H315: 10 % ≤ C < 25 % Eye Irrit. 2; H319: 10 % ≤ C < 25 % STOT Single 3; H335: C ≥ 25 %	U5
017-002-01-X	hydrochloric acid ... %	231-595-7	—	Skin Corr. 1B STOT Single 3	H314 H335	GHS05 GHS07 Dgr	H314 H335			B
017-003-00-8	barium chlorate	236-760-7	13477-00-4	Ox. Sol. 1 Acute Tox. 4 (*) Acute Tox. 4 (*) Aquatic Chronic 2	H271 H332 H302 H411	GHS03 GHS07 GHS09 Dgr	H271 H332 H302 H411			

▼B

Nru ta' l-Indiċi	Identifikazzjoni Internazzjonali tal-Kimiki	Nru KE	Nru CAS	Klassifikazzjoni		Tikkettar			Limiti ta' Konċ. speċifici, Fatturi M	Noti
				Klassi ta' Periklu u Kodiċi(jiet) tal-Kategoriji	Kodiċi(jiet) tad-Dikjarazzjoni tal-periklu	Pittogramma, Kelma bħala Sinjal Kodiċi(jiet)	Kodiċi(jiet) tad-Dikjarazzjoni tal-periklu	Kodiċi(jiet) tad-Dikjarazzjoni Supplimentarja tal-periklu		
017-004-00-3	potassium chlorate	223-289-7	3811-04-9	Ox. Sol. 1 Acute Tox. 4 (*) Acute Tox. 4 (*) Aquatic Chronic 2	H271 H332 H302 H411	GHS03 GHS07 GHS09 Dgr	H271 H332 H302 H411			
017-005-00-9	sodium chlorate	231-887-4	7775-09-9	Ox. Sol. 1 Acute Tox. 4 (*) Aquatic Chronic 2	H271 H302 H411	GHS03 GHS07 GHS09 Dgr	H271 H302 H411			
017-006-00-4	perchloric acid ... %	231-512-4	7601-90-3	Ox. Liq. 1 Skin Corr. 1A	H271 H314	GHS03 GHS05 Dgr	H271 H314		Skin Corr. 1A; H314: C ≥ 50 % Skin Corr. 1B; H314: 10 % ≤ C < 50 % Skin Irrit. 2; H315: 1 % ≤ C < 10 % Eye Irrit. 2; H319: 1 % ≤ C < 10 % Ox. Liq. 1; H271: C > 50 %: Ox. Liq. 2; H272: C ≤ 50 %:	B
017-007-00-X	barium perchlorate	236-710-4	13465-95-7	Ox. Sol. 1 Acute Tox. 4 (*) Acute Tox. 4 (*)	H271 H332 H302	GHS03 GHS07 Dgr	H271 H332 H302			
017-008-00-5	potassium perchlorate	231-912-9	7778-74-7	Ox. Sol. 1 Acute Tox. 4 (*)	H271 H302	GHS03 GHS07 Dgr	H271 H302			

▼B

Nru ta' l-Indiċi	Identifikazzjoni Internazzjonali tal-Kimiki	Nru KE	Nru CAS	Klassifikazzjoni		Tikkettar			Limiti ta' Konċ. speċifici, Fatturi M	Noti
				Klassi ta' Periklu u Kodiċi(jiet) tal-Kategoriji	Kodiċi(jiet) tad-Dikjarazzjoni tal-periklu	Pittogramma, Kelma bħala Sinjal Kodiċi(jiet)	Kodiċi(jiet) tad-Dikjarazzjoni tal-periklu	Kodiċi(jiet) tad-Dikjarazzjoni Supplimentarja tal-periklu		
▼M1 017-009-00-0	ammonium perchlorate	232-235-1	7790-98-9	Expl. 1.1 Ox. Sol. 1	H201 H271	GHS01 Dgr	H201 H271			T
▼B 017-010-00-6	sodium perchlorate	231-511-9	7601-89-0	Ox. Sol. 1 Acute Tox. 4 (*)	H271 H302	GHS03 GHS07 Dgr	H271 H302			
017-011-00-1	sodium hypochlorite, solution ... % Cl active	231-668-3	7681-52-9	Skin Corr. 1B Aquatic Acute 1	H314 H400	GHS05 GHS09 Dgr	H314 H400	EUH031	EUH031: C ≥ 5 %	B
▼M5 017-012-00-7	calcium hypochlorite	231-908-7	7778-54-3	Ox. Sol. 2 Acute Tox. 4 * Skin Corr. 1B Aquatic Acute 1	H272 H302 H314 H400	GHS03 GHS05 GHS07 GHS09 Dgr	H272 H302 H314 H400	EUH031	Skin Corr. 1B; H314: C ≥ 5 % Skin Irrit. 2; H315: 1 % ≤ C < 5 % Eye Dam. 1; H318: 3 % ≤ C < 5 % Eye Irrit. 2; H319: 0,5 % ≤ C < 3 % M = 10	T
▼B 017-013-00-2	calcium chloride	233-140-8	10043-52-4	Eye Irrit. 2	H319	GHS07 Wng	H319			
017-014-00-8	ammonium chloride	235-186-4	12125-02-9	Acute Tox. 4 (*) Eye Irrit. 2	H302 H319	GHS07 Wng	H302 H319			
017-015-00-3	(2-(aminomethyl)phenyl)acetylchloride hydrochloride	417-410-4	61807-67-8	Acute Tox. 4 (*) Skin Corr. 1A Skin Sens. 1	H302 H314 H317	GHS05 GHS07 Dgr	H302 H314 H317			

▼B

Nru ta' l-Indiċi	Identifikazzjoni Internazzjonali tal-Kimiki	Nru KE	Nru CAS	Klassifikazzjoni		Tikkettar			Limiti ta' Konċ. speċifici, Fatturi M	Noti
				Klassi ta' Periklu u Kodiċi(jiet) tal-Kategoriji	Kodiċi(jiet) tad-Dikjarazzjoni tal-periklu	Pittogramma, Kelma bħala Sinjal Kodiċi(jiet)	Kodiċi(jiet) tad-Dikjarazzjoni tal-periklu	Kodiċi(jiet) tad-Dikjarazzjoni Supplimentarja tal-periklu		
017-016-00-9	methyltriphenylphosphonium chloride	418-400-2	1031-15-8	Acute Tox. 4 (*) Acute Tox. 4 (*) Skin Irrit. 2 Eye Dam. 1 Aquatic Chronic 2	H312 H302 H315 H318 H411	GHS05 GHS07 GHS09 Dgr	H312 H302 H315 H318 H411			
017-017-00-4	(*Z*)-13-docosenyl-*N*,*N*-bis(2-hydroxyethyl)-*N*-methyl-ammonium-chloride	426-210-6	120086-58-0	Skin Corr. 1B Aquatic Acute 1 Aquatic Chronic 1	H314 H400 H410	GHS05 GHS09 Dgr	H314 H410			
017-018-00-X	*N*,*N*,*N*-trimethyl-2,3-bis(stearoyloxy)propylammonium chloride	405-660-7	—	Aquatic Chronic 2	H411	GHS09	H411			
017-019-00-5	(*R*)-1,2,3,4-tetrahydro-6,7-dimethoxy-1-veratrylisoquinoline hydrochloride	415-110-8	54417-53-7	Acute Tox. 4 (*) Aquatic Chronic 3	H302 H412	GHS07 Wng	H302 H412			
017-020-00-0	ethyl propoxy aluminium chloride	421-790-7	13014-29-4	Water-react. 1 Skin Corr. 1A	H260 H314	GHS02 GHS05 Dgr	H260 H314	EUH014		

▼B

Nru ta' l-Indiċi	Identifikazzjoni Internazzjonali tal-Kimiki	Nru KE	Nru CAS	Klassifikazzjoni		Tikkettar			Limiti ta' Konċ. speċifici, Fatturi M	Noti
				Klassi ta' Periklu u Kodiċi(jiet) tal-Kategoriji	Kodiċi(jiet) tad-Dikjarazzjoni tal-periklu	Pittogramma, Kelma bħala Sinjal Kodiċi(jiet)	Kodiċi(jiet) tad-Dikjarazzjoni tal-periklu	Kodiċi(jiet) tad-Dikjarazzjoni Supplimentarja tal-periklu		
017-021-00-6	behenamidopropyl-dimethyl-(dihydroxypropyl) ammonium chloride	423-420-1	136920-10-0	Eye Dam. 1 Skin Sens. 1 Aquatic Acute 1 Aquatic Chronic 1	H318 H317 H400 H410	GHS05 GHS07 GHS09 Dgr	H318 H317 H410			
▼M1										
017-023-00-7	[phosphinyldynetris(oxy)] tris[3-aminopropyl-2-hydroxy-*N*,*N*-dimethyl-*N*-(C_{6-18})-alkyl] trichlorides	425-520-9	197179-61-6	Eye Dam. 1 Aquatic Acute 1 Aquatic Chronic 1	H318 H400 H410	GHS05 GHS09 Dgr	H318 H410			
▼M5										
017-026-00-3	chlorine dioxide	233-162-8	10049-04-4	Press. Gas Ox. Gas 1 Acute Tox. 2 * Skin Corr. 1B Aquatic Acute 1	H270 H330 H314 H400	GHS04 GHS03 GHS06 GHS05 GHS09 Dgr	H270 H330 H314 H400		M = 10	5
017-026-01-0	chlorine dioxide … %	233-162-8	10049-04-4	Acute Tox. 3 * Skin Corr. 1B Aquatic Acute 1	H301 H314 H400	GHS06 GHS05 GHS09 Dgr	H301 H314 H400		Skin Corr. 1B; H314: C ≥ 5 % Skin Irrit. 2; H315: 1 % ≤ C < 5 % Eye Dam. 1; H318: 3 % ≤ C < 5 % Eye Irrit. 2; H319: 0,3 % ≤ C < 3 % STOT SE 3; H335: C ≥ 3 % M = 10	B

▼B

Nru ta' l-Indiċi	Identifikazzjoni Internazzjonali tal-Kimiki	Nru KE	Nru CAS	Klassifikazzjoni		Tikkettar			Limiti ta' Konċ. speċifici, Fatturi M	Noti
				Klassi ta' Periklu u Kodiċi(jiet) tal-Kategoriji	Kodiċi(jiet) tad-Dikjarazzjoni tal-periklu	Pittogramma, Kelma bħala Sinjal Kodiċi(jiet)	Kodiċi(jiet) tad-Dikjarazzjoni tal-periklu	Kodiċi(jiet) tad-Dikjarazzjoni Supplimentarja tal-periklu		
019-001-00-2	potassium	231-119-8	7440-09-7	Water-react. 1 Skin Corr. 1B	H260 H314	GHS02 GHS05 Dgr	H260 H314	EUH014		
019-002-00-8	potassium hydroxide; caustic potash	215-181-3	1310-58-3	Acute Tox. 4 (*) Skin Corr. 1A	H302 H314	GHS05 GHS07 Dgr	H302 H314		Skin Corr. 1A; H314: C ≥ 5 % Skin Corr. 1B; H314: 2 % ≤ C < 5 % Skin Irrit. 2; H315: 0,5 % ≤ C < 2 % Eye Irrit. 2; H319: 0,5 % ≤ C < 2 %	
020-001-00-X	calcium	231-179-5	7440-70-2	Water-react. 2	H261	GHS02 Dgr	H261			
020-002-00-5	calcium cyanide	209-740-0	592-01-8	Acute Tox. 2 (*) Aquatic Acute 1 Aquatic Chronic 1	H300 H400 H410	GHS06 GHS09 Dgr	H300 H410	EUH032		

020-003-00-0	reaction mass of: dicalcium (bis(2-hydroxy-5-tetra-propenylphenylmethyl)methylamine)-dihydroxide;
	tri-calcium (tris(2-hydroxy-5-tetra-propenylphenylmethyl)methylamine)tri-hydroxide;
	poly[calcium ((2-hydroxy-5-tetra-propenyl-phenylmethyl)-methylamine)hydroxide]
		420-470-4	—	Eye Irrit. 2
				Skin Irrit. 2
				Skin Sens. 1
					H319
					H315
					H317
						GHS07
						Wng
							H319
							H315
							H317			

022-001-00-5	titanium tetrachloride	231-441-9	7550-45-0	Skin Corr. 1B	H314	GHS05 Dgr	H314	EUH014		

▼B

Nru ta' l-Indiċi	Identifikazzjoni Internazzjonali tal-Kimiki	Nru KE	Nru CAS	Klassifikazzjoni		Tikkettar			Limiti ta' Konċ. speċifici, Fatturi M	Noti
				Klassi ta' Periklu u Kodiċi(jiet) tal-Kategoriji	Kodiċi(jiet) tad-Dikjarazzjoni tal-periklu	Pittogramma, Kelma bħala Sinjal Kodiċi(jiet)	Kodiċi(jiet) tad-Dikjarazzjoni tal-periklu	Kodiċi(jiet) tad-Dikjarazzjoni Supplimentarja tal-periklu		
022-002-00-0	titanium(4+) oxalate	403-260-7	—	Eye Dam. 1	H318	GHS05 Dgr	H318			
022-003-00-6	bis(η^5-cyclopentadienyl)-bis(2,6-difluoro-3-[pyrrol-1-yl]-phenyl)-titanium	412-000-1	125051-32-3	Flam. Sol. 1 Repr. 2 STOT Rep. 2 (*) Aquatic Chronic 2	H228 H361f (***) H373 (**) H411	GHS02 GHS08 GHS09 Dgr	H228 H361f (***) H373 (**) H411			T
▼M5 022-004-00-1	potassium titanium oxide ($K_2Ti_6O_{13}$)	432-240-0	12056-51-8	Carc. 2	H351	GHS08 Wng	H351			
▼M1 022-005-00-7	[*N*-(1,1-dimethylethyl)-1,1-dimethyl-1-[(1,2,3,4,5-η)-2,3,4,5-tetramethyl-2,4-cyclopentadien-1-yl]silanaminato(2-)-κ*N*][(1,2,3,4-η)-1,3-pentadiene]-titanium	419-840-8	169104-71-6	Flam. Sol. 1**** Skin Corr. 1B Skin Sens. 1 Aquatic Chronic 4	H228 H314 H317 H413	GHS02 GHS05 GHS07 Dgr	H228 H314 H317 H413			
▼B 023-001-00-8	divanadium pentaoxide; vanadium pentoxide	215-239-8	1314-62-1	Muta. 2 Repr. 2 STOT Rep. 1 Acute Tox. 4 (*) Acute Tox. 4 (*) STOT Single 3 Aquatic Chronic 2	H341 H361d (***) H372 (**) H332 H302 H335 H411	GHS08 GHS07 GHS09 Dgr	H341 H361d (***) H372 (**) H332 H302 H335 H411			

▼B

Nru ta' l-Indiċi	Identifikazzjoni Internazzjonali tal-Kimiki	Nru KE	Nru CAS	Klassifikazzjoni		Tikkettar			Limiti ta' Konċ. speċifici, Fatturi M	Noti
				Klassi ta' Periklu u Kodiċi(jiet) tal-Kategoriji	Kodiċi(jiet) tad-Dikjarazzjoni tal-periklu	Pittogramma, Kelma bħala Sinjal Kodiċi(jiet)	Kodiċi(jiet) tad-Dikjarazzjoni tal-periklu	Kodiċi(jiet) tad-Dikjarazzjoni Supplimentarja tal-periklu		
024-001-00-0	chromium (VI) trioxide	215-607-8	1333-82-0	Ox. Sol. 1 Carc. 1A Muta. 1B Repr. 2 Acute Tox. 2 (*) Acute Tox. 3 (*) Acute Tox. 3 (*) STOT Rep. 1 Skin Corr. 1A Resp. Sens. 1 Skin Sens. 1 Aquatic Acute 1 Aquatic Chronic 1	H271 H350 H340 H361f (***) H330 H311 H301 H372 (**) H314 H334 H317 H400 H410	GHS03 GHS06 GHS08 GHS05 GHS09 Dgr	H271 H350 H340 H361f (***) H330 H311 H301 H372 (**) H314 H334 H317 H410		Skin Corr. 1A; H314: C ≥ 10 % Skin Corr. 1B; H314: 5 % ≤ C < 10 % Skin Irrit. 2; H315: 1 % ≤ C < 5 % Eye Irrit. 2; H319: 1 % ≤ C < 5 % STOT Single 3; H335: C ≥ 1 %	
024-002-00-6	potassium dichromate	231-906-6	7778-50-9	Ox. Sol. 2 Carc. 1B Muta. 1B Repr. 1B Acute Tox. 2 (*) Acute Tox. 3 (*) STOT Rep. 1 Acute Tox. 4 (*) Skin Corr. 1B Resp. Sens. 1 Skin Sens. 1 Aquatic Acute 1 Aquatic Chronic 1	H272 H350 H340 H360FD H330 H301 H372 (**) H312 H314 H334 H317 H400 H410	GHS03 GHS06 GHS08 GHS05 GHS09 Dgr	H272 H350 H340 H360FD H330 H301 H372 (**) H312 H314 H334 H317 H410		STOT Single 3; H335: C ≥ 5 %	3

▼B

Nru ta' l-Indiċi	Identifikazzjoni Internazzjonali tal-Kimiki	Nru KE	Nru CAS	Klassifikazzjoni		Tikkettar			Limiti ta' Konċ. speċifici, Fatturi M	Noti
				Klassi ta' Periklu u Kodiċi(jiet) tal-Kategoriji	Kodiċi(jiet) tad-Dikjarazzjoni tal-periklu	Pittogramma, Kelma bħala Sinjal Kodiċi(jiet)	Kodiċi(jiet) tad-Dikjarazzjoni tal-periklu	Kodiċi(jiet) tad-Dikjarazzjoni Supplimentarja tal-periklu		
024-003-00-1	ammonium dichromate	232-143-1	7789-09-5	Ox. Sol. 2 (****) Carc. 1B Muta. 1B Repr. 1B Acute Tox. 2 (*) Acute Tox. 3 (*) STOT Rep. 1 Acute Tox. 4 (*) Skin Corr. 1B Resp. Sens. 1 Skin Sens. 1 Aquatic Acute 1 Aquatic Chronic 1	H272 H350 H340 H360FD H330 H301 H372 (**) H312 H314 H334 H317 H400 H410	GHS03 GHS06 GHS08 GHS05 GHS09 Dgr	H272 H350 H340 H360FD H330 H301 H372 (**) H312 H314 H334 H317 H410		STOT Single 3; H335: C ≥ 5 % Resp. Sens.; H334: C ≥ 0,2 % Skin Sens.; H317: C ≥ 0,2 %	G3
▼M5										
024-004-00-7	sodium dichromate	234-190-3	10588-01-9	Ox. Sol. 2 Carc. 1B Muta. 1B Repr. 1B Acute Tox. 2 * Acute Tox. 3 * Acute Tox. 4 * STOT RE 1 Skin Corr. 1B Resp. Sens. 1 Skin Sens. 1 Aquatic Acute 1 Aquatic Chronic 1	H272 H350 H340 H360FD H330 H301 H312 H372** H314 H334 H317 H400 H410	GHS03 GHS06 GHS05 GHS08 GHS09 Dgr	H272 H350 H340 H360FD H330 H301 H312 H372** H314 H334 H317 H410		Resp. Sens. 1; H334: C ≥ 0,2 % Skin Sens. 1; H317: C ≥ 0,2 % STOT SE 3; H335: C ≥ 5 %	3

▼B

Nru ta' l-Indiċi	Identifikazzjoni Internazzjonali tal-Kimiki	Nru KE	Nru CAS	Klassifikazzjoni		Tikkettar			Limiti ta' Konċ. speċifici, Fatturi M	Noti
				Klassi ta' Periklu u Kodiċi(jiet) tal-Kategoriji	Kodiċi(jiet) tad-Dikjarazzjoni tal-periklu	Pittogramma, Kelma bħala Sinjal Kodiċi(jiet)	Kodiċi(jiet) tad-Dikjarazzjoni tal-periklu	Kodiċi(jiet) tad-Dikjarazzjoni Supplimentarja tal-periklu		
▼M1										
▼B										
024-005-00-2	chromyl dichloride; chromic oxychloride	239-056-8	14977-61-8	Ox. Liq. 1 Carc. 1B Muta. 1B Skin Corr. 1A Skin Sens. 1 Aquatic Acute 1 Aquatic Chronic 1	H271 H350i H340 H314 H317 H400 H410	GHS03 GHS08 GHS05 GHS07 GHS09 Dgr	H271 H350i H340 H314 H317 H410		Skin Corr. 1A; H314: C ≥ 10 % Skin Corr. 1B; H314: 5 % ≤ C < 10 % Skin Irrit. 2; H315: 0,5 % ≤ C < 5 % Eye Irrit. 2; H319: 0,5 % ≤ C < 5 % STOT Single 3; H335: 0,5 % ≤ C < 5 % Skin Sens. 1; H317: C ≥ 0,5 %	T3
024-006-00-8	potassium chromate	232-140-5	7789-00-6	Carc. 1B Muta. 1B Eye Irrit. 2 STOT Single 3 Skin Irrit. 2 Skin Sens. 1 Aquatic Acute 1 Aquatic Chronic 1	H350i H340 H319 H335 H315 H317 H400 H410	GHS08 GHS07 GHS09 Dgr	H350i H340 H319 H335 H315 H317 H410		Skin Sens. 1; H317: C ≥ 0.5 %	3

▼B

Nru ta' l-Indiċi	Identifikazzjoni Internazzjonali tal-Kimiki	Nru KE	Nru CAS	Klassifikazzjoni		Tikkettar			Limiti ta' Konċ. speċifici, Fatturi M	Noti
				Klassi ta' Periklu u Kodiċi(jiet) tal-Kategoriji	Kodiċi(jiet) tad-Dikjarazzjoni tal-periklu	Pittogramma, Kelma bħala Sinjal Kodiċi(jiet)	Kodiċi(jiet) tad-Dikjarazzjoni tal-periklu	Kodiċi(jiet) tad-Dikjarazzjoni Supplimentarja tal-periklu		
024-007-00-3	zinc chromates including zinc potassium chromate	—	—	Carc. 1A Acute Tox. 4 (*) Skin Sens. 1 Aquatic Acute 1 Aquatic Chronic 1	H350 H302 H317 H400 H410	GHS08 GHS07 GHS09 Dgr	H350 H302 H317 H410			A
024-008-00-9	calcium chromate	237-366-8	13765-19-0	Carc. 1B Acute Tox. 4 (*) Aquatic Acute 1 Aquatic Chronic 1	H350 H302 H400 H410	GHS08 GHS07 GHS09 Dgr	H350 H302 H410			
024-009-00-4	strontium chromate	232-142-6	7789-06-2	Carc. 1B Acute Tox. 4 (*) Aquatic Acute 1 Aquatic Chronic 1	H350 H302 H400 H410	GHS08 GHS07 GHS09 Dgr	H350 H302 H400 H410			
024-010-00-X	dichromium tris(chromate); chromium III chromate; chromic chromate	246-356-2	24613-89-6	Ox. Sol. 1 Carc. 1B Skin Corr. 1A Skin Sens. 1 Aquatic Acute 1 Aquatic Chronic 1	H271 H350 H314 H317 H400 H410	GHS03 GHS08 GHS05 GHS07 GHS09 Dgr	H271 H350 H314 H317 H410			T
024-011-00-5	ammonium bis(1-(3,5-dinitro-2-oxidophenylazo)-3-(*N*-phenylcarbamoyl)-2-naphtholato)chromate(1-)	400-110-2	109125-51-1	Self-react. C (****) Aquatic Acute 1 Aquatic Chronic 1	H242 H400 H410	GHS02 GHS09 Dgr	H242 H410			
024-012-00-0	trisodium bis(7-acetamido-2-(4-nitro-2-oxidophenylazo)-3-sulphonato-1-naphtholato)chromate(1-)	400-810-8	—	Muta. 2	H341	GHS08 Wng	H341			
024-013-00-6	trisodium (6-anilino-2-(5-nitro-2-oxidophenylazo)-3-sulphonato-1-naphtholato)(4-sulphonato-1,1'-azodi-2,2'naphtholato)chromate(1-)	402-500-8	—	Eye Dam. 1 Aquatic Chronic 2	H318 H411	GHS05 GHS09 Dgr	H318 H411			

▼B

Nru ta' l-Indiċi	Identifikazzjoni Internazzjonali tal-Kimiki	Nru KE	Nru CAS	Klassifikazzjoni		Tikkettar			Limiti ta' Konċ. speċifici, Fatturi M	Noti
				Klassi ta' Periklu u Kodiċi(jiet) tal-Kategoriji	Kodiċi(jiet) tad-Dikjarazzjoni tal-periklu	Pittogramma, Kelma bħala Sinjal Kodiċi(jiet)	Kodiċi(jiet) tad-Dikjarazzjoni tal-periklu	Kodiċi(jiet) tad-Dikjarazzjoni Supplimentarja tal-periklu		
024-014-00-1	trisodium bis(2-(5-chloro-4-nitro-2-oxidophenylazo)-5-sulphonato-1-naphtholato)chromate(1-)	402-870-0	93952-24-0	Eye Dam. 1 Aquatic Chronic 3	H318 H412	GHS05 Dgr	H318 H412			
024-015-00-7	disodium (3-methyl-4-(5-nitro-2-oxidophenylazo)-1-phenylpyrazololato)(1-(3-nitro-2-oxido-5-sulfonatophenylazo)-2-naphtholato)chromate(1-)	404-930-1	—	Acute Tox. 4 (*) Eye Dam. 1 Aquatic Chronic 2	H332 H318 H411	GHS05 GHS07 GHS09 Dgr	H332 H318 H411			
024-016-00-2	tetradecylammonium bis(1-(5-chloro-2-oxidophenylazo)-2-naphtholato)chromate(1-)	405-110-6	88377-66-6	STOT Rep. 2 (*) Aquatic Chronic 4	H373 (**) H413	GHS08 Wng	H373 (**) H413			
024-017-00-8	Chromium (VI) compounds, with the exception of barium chromate and of compounds specified elsewhere in this Annex	—	—	Carc. 1B Skin Sens. 1 Aquatic Acute 1 Aquatic Chronic 1	H350i H317 H400 H410	GHS08 GHS07 GHS09 Dgr	H350i H317 H410			A
024-018-00-3	sodium chromate	231-889-5	7775-11-3	Carc. 1B Muta. 1B Repr. 1B Acute Tox. 2 (*) Acute Tox. 3 (*) STOT Rep. 1 Acute Tox. 4 (*) Skin Corr. 1B Resp. Sens. 1 Skin Sens. 1 Aquatic Acute 1 Aquatic Chronic 1	H350 H340 H360FD H330 H301 H372 (**) H312 H314 H334 H317 H400 H410	GHS06 GHS08 GHS05 GHS09 Dgr	H350 H340 H360FD H330 H301 H372 (**) H312 H314 H334 H317 H410		Resp. Sens.; H334: C ≥ 0,2 % Skin Sens.; H317: C ≥ 0,2 %	3

▼B

Nru ta' l-Indiċi	Identifikazzjoni Internazzjonali tal-Kimiki	Nru KE	Nru CAS	Klassifikazzjoni		Tikkettar			Limiti ta' Konċ. speċifici, Fatturi M	Noti
				Klassi ta' Periklu u Kodiċi(jiet) tal-Kategoriji	Kodiċi(jiet) tad-Dikjarazzjoni tal-periklu	Pittogramma, Kelma bħala Sinjal Kodiċi(jiet)	Kodiċi(jiet) tad-Dikjarazzjoni tal-periklu	Kodiċi(jiet) tad-Dikjarazzjoni Supplimentarja tal-periklu		
024-019-00-9	Main component: acetoacetic acid anilide / 3-amino-1-hydroxybenzene (ATAN-MAP): trisodium {6-[(2 or 3 or 4)-amino-(4 or 5 or 6)-hydroxyphenylazo]-5'-(phenylsulfamoyl)-3-sulfonatonaphthalene-2-azobenzene-1,2'-diolato}-{6''-[1-(phenylcarbamoyl)ethylazo]-5'''-(phenylsulfamoyl)-3''-sulfonatonaphthalene-2''-azobenzene-1'',2'''-diolato}chromate (III); by-product 1: acetoacetic acid anilide / acetoacetic acid anilide (ATAN-ATAN): trisodium bis{6-[1-(phenylcarbamoyl)ethylazo]-5'-(phenylsulfonyl)-3-sulfonatonaphthalene-2-azobenzene-1,2'-diolato}chromate (III); by-product 2: 3-amino-1-hydroxybenzene / 3-amino-1-hydroxybenzene (MAP-MAP): trisodium bis{6-[(2 or 3 or 4)-amino-(4 or 5 or 6)-hydroxyphenylazo]-5'-(phenylsulfamoyl)-3-sulfonatonaphthalene-2-azobenzene-1,2'-diolato} chromate (III)	419-230-1	—	Skin Sens. 1 Aquatic Chronic 3	H317 H412	GHS07 Wng	H317 H412			
024-020-00-4	trisodium bis[(3'-nitro-5'-sulfonato(6-amino-2-[4-(2-hydroxy-1-naphtylazo)phenylsulfonylamino]pyrimidin-5-azo)benzene-2',4-diolato)]chromate(III)	418-220-4	—	Skin Sens. 1 Aquatic Chronic 3	H317 H412	GHS07 Wng	H317 H412			

▼M1

Nru ta' l-Indiċi	Identifikazzjoni Internazzjonali tal-Kimiki	Nru KE	Nru CAS	Klassifikazzjoni		Tikkettar			Limiti ta' Konċ. speċifici, Fatturi M	Noti
				Klassi ta' Periklu u Kodiċi(jiet) tal-Kategoriji	Kodiċi(jiet) tad-Dikjarazzjoni tal-periklu	Pittogramma, Kelma bħala Sinjal Kodiċi(jiet)	Kodiċi(jiet) tad-Dikjarazzjoni tal-periklu	Kodiċi(jiet) tad-Dikjarazzjoni Supplimentarja tal-periklu		
024-021-00-X	potassium tetrasodium bis[(*N*,*N*'-n)-1'-(phenylcarbamoyl)-3,5-disulfonatobenzeneazo-1'-prop-1'-ene-2,2'-diolato]chromate(III)	425-830-4	—	Eye Dam. 1	H318	GHS05 Dgr	H318			
▼B										
025-001-00-3	manganese dioxide	215-202-6	1313-13-9	Acute Tox. 4 (*) Acute Tox. 4 (*)	H332 H302	GHS07 Wng	H332 H302			
025-002-00-9	potassium permanganate	231-760-3	7722-64-7	Ox. Sol. 2 Acute Tox. 4 (*) Aquatic Acute 1 Aquatic Chronic 1	H272 H302 H400 H410	GHS03 GHS07 GHS09 Dgr	H272 H302 H410			
025-003-00-4	manganese sulphate	232-089-9	7785-87-7	STOT Rep. 2 (*) Aquatic Chronic 2	H373 (**) H411	GHS08 GHS09 Wng	H373 (**) H411			
025-004-00-X	bis(*N*,*N*',*N*''-trimethyl-1,4,7-triazacyclononane)-trioxo-dimanganese (IV) di(hexafluorophosphate) monohydrate	411-760-1	116633-53-5	Aquatic Chronic 2	H411	GHS09	H411			
025-005-00-5	reaction mass of: tri-sodium [29*H*, 31*H*-phthalocyanine-*C*,*C*,*C*-trisulfonato (6-)-*N*29,*N*30,*N*31,*N*32] manganate (3-); tetrasodium [29*H*,31*H*-phthalocyanine-*C*,*C*,*C*,*C*-tetrasulfonato (6-)-*N*29,*N*30,*N*31,*N*32], manganate (3-); pentasodium [29*H*,31*H*-phthalocyanine-*C*,*C*,*C*,*C*,*C*-pentasulfonato (6-)-*N*29,*N*30,*N*31,*N*32] manganate (3-)	417-660-4	—	Aquatic Acute 1 Aquatic Chronic 1	H400 H410	GHS09 Wng	H410			

▼B

Nru ta' l-Indiċi	Identifikazzjoni Internazzjonali tal-Kimiki	Nru KE	Nru CAS	Klassifikazzjoni		Tikkettar			Limiti ta' Konċ. speċifici, Fatturi M	Noti
				Klassi ta' Periklu u Kodiċi(jiet) tal-Kategoriji	Kodiċi(jiet) tad-Dikjarazzjoni tal-periklu	Pittogramma, Kelma bħala Sinjal Kodiċi(jiet)	Kodiċi(jiet) tad-Dikjarazzjoni tal-periklu	Kodiċi(jiet) tad-Dikjarazzjoni Supplimentarja tal-periklu		
026-001-00-6	(η-cumene)-(η-cyclopentadienyl)iron(II) hexafluoroantimonate	407-840-0	100011-37-8	Acute Tox. 4 (*) Eye Dam. 1 Aquatic Chronic 3	H302 H318 H412	GHS05 GHS07 Dgr	H302 H318 H412			
026-002-00-1	(η-cumene)-(η-cyclopentadienyl)iron(II) trifluoromethane-sulfonate	407-880-9	117549-13-0	Acute Tox. 4 (*) Aquatic Chronic 3	H302 H412	GHS07 Wng	H302 H412			

▼M1

026-003-00-7	iron (II) sulfate	231-753-5	7720-78-7	Acute Tox. 4 * Eye Irrit. 2 Skin Irrit. 2	H302 H319 H315	GHS07 Wng	H302 H319 H315			
026-003-01-4	iron (II) sulfate (1:1) heptahydrate; sulfuric acid, iron(II) salt (1:1), heptahydrate; ferrous sulfate heptahydrate	231-753-5	7782-63-0	Acute Tox. 4 * Eye Irrit. 2 Skin Irrit. 2	H302 H319 H315	GHS07 Wng	H302 H319 H315		Skin Irrit. 2; H315: C ≥ 25 %	
026-004-00-2	potassium ferrite	430-010-4	12160-44-0	Skin Corr. 1B Skin Sens. 1	H314 H317	GHS05 GHS07 Dgr	H314 H317			

▼B

027-001-00-9	cobalt	231-158-0	7440-48-4	Resp. Sens. 1 Skin Sens. 1 Aquatic Chronic 4	H334 H317 H413	GHS08 Dgr	H334 H317 H413			

▼M1

027-002-00-4	cobalt oxide	215-154-6	1307-96-6	Acute Tox. 4 * Skin Sens. 1 Aquatic Acute 1 Aquatic Chronic 1	H302 H317 H400 H410	GHS07 GHS09 Wng	H302 H317 H410		M=10	

▼M1

Nru ta' l-Indiċi	Identifikazzjoni Internazzjonali tal-Kimiki	Nru KE	Nru CAS	Klassifikazzjoni		Tikkettar			Limiti ta' Konċ. speċifici, Fatturi M	Noti
				Klassi ta' Periklu u Kodiċi(jiet) tal-Kategoriji	Kodiċi(jiet) tad-Dikjarazzjoni tal-periklu	Pittogramma, Kelma bħala Sinjal Kodiċi(jiet)	Kodiċi(jiet) tad-Dikjarazzjoni tal-periklu	Kodiċi(jiet) tad-Dikjarazzjoni Supplimentarja tal-periklu		
027-003-00-X	cobalt sulfide	215-273-3	1317-42-6	Skin Sens. 1 Aquatic Acute 1 Aquatic Chronic 1	H317 H400 H410	GHS07 GHS09 Wng	H317 H410		M=10	
027-004-00-5	cobalt dichloride	231-589-4	7646-79-9	Carc. 1B Muta. 2 Repr. 1B Acute Tox. 4 * Resp. Sens. 1 Skin Sens. 1 Aquatic Acute 1 Aquatic Chronic 1	H350i H341 H360F*** H302 H334 H317 H400 H410	GHS08 GHS07 GHS09 Dgr	H350i H341 H360F*** H302 H334 H317 H410		Carc. 1B; H350i: C ≥ 0,01 % M=10	1
027-005-00-0	cobalt sulfate	233-334-2	10124-43-3	Carc. 1B Muta. 2 Repr. 1B Acute Tox. 4 * Resp. Sens. 1 Skin Sens. 1 Aquatic Acute 1 Aquatic Chronic 1	H350i H341 H360F*** H302 H334 H317 H400 H410	GHS08 GHS07 GHS09 Dgr	H350i H341 H360F*** H302 H334 H317 H410		Carc. 1B; H350i: C ≥ 0,01 % M=10	1
▼M5 027-006-00-6	cobalt di(acetate)	200-755-8	71-48-7	Carc. 1B Muta. 2 Repr. 1B Resp. Sens. 1 Skin Sens. 1 Aquatic Acute 1 Aquatic Chronic 1	H350i H341 H360F*** H334 H317 H400 H410	GHS08 GHS09 Dgr	H350i H341 H360F*** H334 H317 H410		Carc. 1B; H350i: C ≥ 0,01 % M = 10	1
▼M1 027-007-00-1	zinc hexacyanocobaltate(III), tertiary butyl alcohol/polypropylene glycol complex	425-240-7	—	Eye Dam. 1 Aquatic Chronic 2	H318 H411	GHS05 GHS09 Dgr	H318 H411			

▼M1

Nru ta' l-Indiċi	Identifikazzjoni Internazzjonali tal-Kimiki	Nru KE	Nru CAS	Klassifikazzjoni		Tikkettar			Limiti ta' Konċ. speċifici, Fatturi M	Noti
				Klassi ta' Periklu u Kodiċi(jiet) tal-Kategoriji	Kodiċi(jiet) tad-Dikjarazzjoni tal-periklu	Pittogramma, Kelma bħala Sinjal Kodiċi(jiet)	Kodiċi(jiet) tad-Dikjarazzjoni tal-periklu	Kodiċi(jiet) tad-Dikjarazzjoni Supplimentarja tal-periklu		
027-008-00-7	complex of cobalt(III)-bis(*N*-phenyl-4-(5-ethylsulfonyl-2-hydroxyphenylazo)-3-hydroxy-naphthylamide), hydrated (n H_2O, 2<n<3)	427-390-9	—	Skin Sens. 1	H317	GHS07 Wng	H317			
▼M5 027-009-00-2	cobalt dinitrate	233-402-1	10141-05-6	Carc. 1B Muta. 2 Repr. 1B Resp. Sens. 1 Skin Sens. 1 Aquatic Acute 1 Aquatic Chronic 1	H350i H341 H360F*** H334 H317 H400 H410	GHS08 GHS09 Dgr	H350i H341 H360F*** H334 H317 H410		Carc. 1B; H350i: C ≥ 0,01 % M = 10	1
▼M1 027-010-00-8	cobalt carbonate	208-169-4	513-79-1	Carc. 1B Muta. 2 Repr. 1B Resp. Sens. 1 Skin Sens. 1 Aquatic Acute 1 Aquatic Chronic 1	H350i H341 H360F*** H334 H317 H400 H410	GHS08 GHS09 Dgr	H350i H341 H360F*** H334 H317 H410		Carc. 1B; H350i: C ≥ 0,01 % M=10	1
▼B 028-001-00-1	tetracarbonylnickel; nickel tetracarbonyl	236-669-2	13463-39-3	Flam. Liq. 2 Carc. 2 Repr. 1B Acute Tox. 2 (*) Aquatic Acute 1 Aquatic Chronic 1	H225 H351 H360D (***) H330 H400 H410	GHS02 GHS06 GHS08 GHS09 Dgr	H225 H351 H360D (***) H330 H410			
▼M1 028-002-00-7	nickel	231-111-4	7440-02-0	Carc. 2 STOT RE 1 Skin Sens. 1	H351 H372** H317	GHS08 GHS07 Dgr	H351 H372** H317			S7

▼M1

Nru ta' l-Indiċi	Identifikazzjoni Internazzjonali tal-Kimiki	Nru KE	Nru CAS	Klassifikazzjoni		Tikkettar			Limiti ta' Konċ. speċifici, Fatturi M	Noti
				Klassi ta' Periklu u Kodiċi(jiet) tal-Kategoriji	Kodiċi(jiet) tad-Dikjarazzjoni tal-periklu	Pittogramma, Kelma bħala Sinjal Kodiċi(jiet)	Kodiċi(jiet) tad-Dikjarazzjoni tal-periklu	Kodiċi(jiet) tad-Dikjarazzjoni Supplimentarja tal-periklu		
028-002-01-4	nickel powder; [particle diameter < 1 mm]	231-111-4	7440-02-0	Carc. 2 STOT RE 1 Skin Sens. 1 Aquatic Chronic 3	H351 H372** H317 H412	GHS08 GHS07 Dgr	H351 H372** H317 H412			
028-003-00-2	nickel monoxide; [1] nickel oxide; [2] bunsenite [3]	215-215-7 [1] 234-323-5 [2] - [3]	1313-99-1 [1] 11099-02-8 [2] 34492-97-2 [3]	Carc. 1A STOT RE 1 Skin Sens. 1 Aquatic Chronic 4	H350i H372** H317 H413	GHS08 GHS07 Dgr	H350i H372** H317 H413			
028-004-00-8	nickel dioxide	234-823-3	12035-36-8	Carc. 1A STOT RE 1 Skin Sens. 1 Aquatic Chronic 4	H350i H372** H317 H413	GHS08 GHS07 Dgr	H350i H372** H317 H413			
028-005-00-3	dinickel trioxide	215-217-8	1314-06-3	Carc. 1A STOT RE 1 Skin Sens. 1 Aquatic Chronic 4	H350i H372** H317 H413	GHS08 GHS07 Dgr	H350i H372** H317 H413			
028-006-00-9	nickel (II) sulfide; [1] nickel sulfide; [2] millerite [3]	240-841-2 [1] 234-349-7 [2] - [3]	16812-54-7 [1] 11113-75-0 [2] 1314-04-1 [3]	Carc. 1A Muta. 2 STOT RE 1 Skin Sens. 1 Aquatic Acute 1 Aquatic Chronic 1	H350i H341 H372** H317 H400 H410	GHS08 GHS07 GHS09 Dgr	H350i H341 H372** H317 H410			

▼M1

Nru ta' l-Indiċi	Identifikazzjoni Internazzjonali tal-Kimiki	Nru KE	Nru CAS	Klassifikazzjoni		Tikkettar			Limiti ta' Konċ. speċifici, Fatturi M	Noti
				Klassi ta' Periklu u Kodiċi(jiet) tal-Kategoriji	Kodiċi(jiet) tad-Dikjarazzjoni tal-periklu	Pittogramma, Kelma bħala Sinjal Kodiċi(jiet)	Kodiċi(jiet) tad-Dikjarazzjoni tal-periklu	Kodiċi(jiet) tad-Dikjarazzjoni Supplimentarja tal-periklu		
028-007-00-4	trinickel disulfide; nickel subsulfide; [1] heazlewoodite [2]	234-829-6 [1] - [2]	12035-72-2 [1] 12035-71-1 [2]	Carc. 1A Muta. 2 STOT RE 1 Skin Sens. 1 Aquatic Acute 1 Aquatic Chronic 1	H350i H341 H372** H317 H400 H410	GHS08 GHS07 GHS09 Dgr	H350i H341 H372** H317 H410			
028-008-00-X	nickel dihydroxide; [1] nickel hydroxide [2]	235-008-5 [1] 234-348-1 [2]	12054-48-7 [1] 11113-74-9 [2]	Carc. 1A Repr. 1B Muta. 2 STOT RE 1 Acute Tox. 4 * Acute Tox. 4 * Skin Irrit. 2 Resp. Sens. 1 Skin Sens. 1 Aquatic Acute 1 Aquatic Chronic 1	H350i H360D*** H341 H372** H332 H302 H315 H334 H317 H400 H410	GHS08 GHS07 GHS09 Dgr	H350i H360D*** H341 H372** H332 H302 H315 H334 H317 H410			

▼M5

028-009-00-5	nickel sulfate	232-104-9	7786-81-4	Carc. 1A Muta. 2 Repr. 1B STOT RE 1 Acute Tox. 4 * Acute Tox. 4 * Skin Irrit. 2 Resp. Sens. 1 Skin Sens. 1 Aquatic Acute 1 Aquatic Chronic 1	H350i H341 H360D*** H372** H332 H302 H315 H334 H317 H400 H410	GHS08 GHS07 GHS09 Dgr	H350i H341 H360D*** H372** H332 H302 H315 H334 H317 H410		STOT RE 1; H372: C ≥ 1 % STOT RE 2; H373: 0,1 % ≤ C < 1 % Skin Irrit. 2; H315: C ≥ 20 % Skin Sens. 1; H317: C ≥ 0,01 % M = 1	

▼M1

Nru ta' l-Indiċi	Identifikazzjoni Internazzjonali tal-Kimiki	Nru KE	Nru CAS	Klassifikazzjoni		Tikkettar			Limiti ta' Konċ. speċifici, Fatturi M	Noti
				Klassi ta' Periklu u Kodiċi(jiet) tal-Kategoriji	Kodiċi(jiet) tad-Dikjarazzjoni tal-periklu	Pittogramma, Kelma bħala Sinjal Kodiċi(jiet)	Kodiċi(jiet) tad-Dikjarazzjoni tal-periklu	Kodiċi(jiet) tad-Dikjarazzjoni Supplimentarja tal-periklu		
028-010-00-0	nickel carbonate; basic nickel carbonate; carbonic acid, nickel (2+) salt; [1] carbonic acid, nickel salt; [2] [μ-[carbonato(2-)-*O*:*O*']] dihydroxy trinickel; [3] [carbonato(2-)] tetrahydroxytrinickel [4]	222-068-2 [1] 240-408-8 [2] 265-748-4 [3] 235-715-9 [4]	3333-67-3 [1] 16337-84-1 [2] 65405-96-1 [3] 12607-70-4 [4]	Carc. 1A Muta. 2 Repr. 1B STOT RE 1 Acute Tox. 4 * Acute Tox. 4 * Skin Irrit. 2 Resp. Sens. 1 Skin Sens. 1 Aquatic Acute 1 Aquatic Chronic 1	H350i H341 H360D*** H372** H332 H302 H315 H334 H317 H400 H410	GHS08 GHS07 GHS09 Dgr	H350i H341 H360D*** H372** H332 H302 H315 H334 H317 H410			

▼M5

028-011-00-6	nickel dichloride	231-743-0	7718-54-9	Carc. 1A Muta. 2 Repr. 1B Acute Tox. 3 * Acute Tox. 3 * STOT RE 1 Skin Irrit. 2 Resp. Sens. 1 Skin Sens. 1 Aquatic Acute 1 Aquatic Chronic 1	H350i H341 H360D*** H331 H301 H372** H315 H334 H317 H400 H410	GHS06 GHS08 GHS09 Dgr	H350i H341 H360D*** H331 H301 H372** H315 H334 H317 H410		STOT RE 1; H372: C ≥ 1 % STOT RE 2; H373: 0,1 % < C < 1 % Skin Irrit. 2; H315: C ≥ 20 % Skin Sens. 1; H317: C ≥ 0,01 % M = 1	

▼M5

Nru ta' l-Indiċi	Identifikazzjoni Internazzjonali tal-Kimiki	Nru KE	Nru CAS	Klassifikazzjoni		Tikkettar			Limiti ta' Konċ. speċifici, Fatturi M	Noti
				Klassi ta' Periklu u Kodiċi(jiet) tal-Kategoriji	Kodiċi(jiet) tad-Dikjarazzjoni tal-periklu	Pittogramma, Kelma bħala Sinjal Kodiċi(jiet)	Kodiċi(jiet) tad-Dikjarazzjoni tal-periklu	Kodiċi(jiet) tad-Dikjarazzjoni Supplimentarja tal-periklu		
028-012-00-1	nickel dinitrate; [1] nitric acid, nickel salt [2]	236-068-5 [1] 238-076-4 [2]	13138-45-9 [1] 14216-75-2 [2]	Ox. Sol. 2 Carc. 1A Muta. 2 Repr. 1B STOT RE 1 Acute Tox. 4 * Acute Tox. 4 * Skin Irrit. 2 Eye Dam. 1 Resp. Sens. 1 Skin Sens. 1 Aquatic Acute 1 Aquatic Chronic 1	H272 H350i H341 H360D*** H372** H332 H302 H315 H318 H334 H317 H400 H410	GHS03 GHS05 GHS08 GHS07 GHS09 Dgr	H272 H350i H341 H360D*** H372** H332 H302 H315 H318 H334 H317 H410		STOT RE 1; H372: C ≥ 1 % STOT RE 2; H373: 0,1 % < C < 1 % Skin Irrit. 2; H315: C ≥ 20 % Skin Sens. 1; H317: C ≥ 0,01 % M = 1	

▼M1

028-013-00-7	nickel matte	273-749-6	69012-50-6	Carc. 1A STOT RE 1 Skin Sens. 1 Aquatic Acute 1 Aquatic Chronic 1	H350i H372** H317 H400 H410	GHS08 GHS07 GHS09 Dgr	H350i H372** H317 H410			►M2 — ◄

▼**M1**

Nru ta' l-Indiċi	Identifikazzjoni Internazzjonali tal-Kimiki	Nru KE	Nru CAS	Klassifikazzjoni		Tikkettar			Limiti ta' Konċ. speċifici, Fatturi M	Noti
				Klassi ta' Periklu u Kodiċi(jiet) tal-Kategoriji	Kodiċi(jiet) tad-Dikjarazzjoni tal-periklu	Pittogramma, Kelma bħala Sinjal Kodiċi(jiet)	Kodiċi(jiet) tad-Dikjarazzjoni tal-periklu	Kodiċi(jiet) tad-Dikjarazzjoni Supplimentarja tal-periklu		
028-014-00-2	slimes and sludges, copper electrolytic refining, decopperised, nickel sulfate	295-859-3	92129-57-2	Carc. 1A Muta. 2 Repr. 1B STOT RE 1 Acute Tox. 4 * Acute Tox. 4 * Skin Irrit. 2 Resp. Sens. 1 Skin Sens. 1 Aquatic Acute 1 Aquatic Chronic 1	H350i H341 H360D*** H372** H332 H302 H315 H334 H317 H400 H410	GHS08 GHS07 GHS09 Dgr	H350i H341 H360D*** H372** H332 H302 H315 H334 H317 H410		STOT RE 1; H372: C ≥ 1 % STOT RE 2; H373: 0,1 % ≤ C < 1 % Skin Sens. 1; H317: C ≥ 0,01 % M=1	
028-015-00-8	slimes and sludges, copper electrolyte refining, decopperised	305-433-1	94551-87-8	Carc. 1A Muta. 2 Repr. 1A STOT RE 1 Resp. Sens. 1 Skin Sens. 1 Aquatic Acute 1 Aquatic Chronic 1	H350i H341 H360D*** H372** H334 H317 H400 H410	GHS08 GHS09 Dgr	H350i H341 H360D*** H372** H334 H317 H410			►**M2** — ◄
028-016-00-3	nickel diperchlorate; perchloric acid, nickel(II) salt	237-124-1	13637-71-3	Carc. 1A Muta. 2 Repr. 1B STOT RE 1 Skin Corr. 1B Resp. Sens. 1 Skin Sens. 1 Aquatic Acute 1 Aquatic Chronic 1	H350i H341 H360D*** H372** H314 H334 H317 H400 H410	GHS05 GHS08 GHS09 Dgr	H350i H341 H360D*** H372** H314 H334 H317 H410		STOT RE 1; H372: C ≥ 1 % STOT RE 2; H373: 0,1 % ≤ C < 1 % Skin Sens. 1; H317: C ≥ 0,01 % M=1	►**M2** — ◄

▼**M1**

Nru ta' l-Indiċi	Identifikazzjoni Internazzjonali tal-Kimiki	Nru KE	Nru CAS	Klassifikazzjoni		Tikkettar			Limiti ta' Konċ. speċifici, Fatturi M	Noti
				Klassi ta' Periklu u Kodiċi(jiet) tal-Kategoriji	Kodiċi(jiet) tad-Dikjarazzjoni tal-periklu	Pittogramma, Kelma bħala Sinjal Kodiċi(jiet)	Kodiċi(jiet) tad-Dikjarazzjoni tal-periklu	Kodiċi(jiet) tad-Dikjarazzjoni Supplimentarja tal-periklu		
028-017-00-9	nickel dipotassium bis(sulfate); [1] diammonium nickel bis(sulfate) [2]	237-563-9 [1] 239-793-2 [2]	13842-46-1 [1] 15699-18-0 [2]	Carc. 1A Muta. 2 Repr. 1B STOT RE 1 Acute Tox. 4 * Acute Tox. 4 * Resp. Sens. 1 Skin Sens. 1 Aquatic Acute 1 Aquatic Chronic 1	H350i H341 H360D*** H372** H332 H302 H334 H317 H400 H410	GHS08 GHS07 GHS09 Dgr	H350i H341 H360D*** H372** H332 H302 H334 H317 H410		STOT RE 1; H372: C ≥ 1 % STOT RE 2; H373: 0,1 % ≤ C < 1 % Skin Sens. 1; H317: C ≥ 0,01 % M=1	►**M2** — ◄
028-018-00-4	nickel bis(sulfamidate); nickel sulfamate	237-396-1	13770-89-3	Carc. 1A Muta. 2 Repr. 1B STOT RE 1 Resp. Sens. 1 Skin Sens. 1 Aquatic Acute 1 Aquatic Chronic 1	H350i H341 H360D*** H372** H334 H317 H400 H410	GHS08 GHS09 Dgr	H350i H341 H360D*** H372** H334 H317 H410		STOT RE 1; H372: C ≥ 1 % STOT RE 2; H373: 0,1 % ≤ C < 1 % Skin Sens. 1; H317: C ≥ 0,01 % M=1	►**M2** — ◄
028-019-00-X	nickel bis(tetrafluoroborate)	238-753-4	14708-14-6	Carc. 1A Muta. 2 Repr. 1B STOT RE 1 Resp. Sens. 1 Skin Sens. 1 Aquatic Acute 1 Aquatic Chronic 1	H350i H341 H360D*** H372** H334 H317 H400 H410	GHS08 GHS09 Dgr	H350i H341 H360D*** H372** H334 H317 H410		STOT RE 1; H372: C ≥ 1 % STOT RE 2; H373: 0,1 % ≤ C < 1 % Skin Sens. 1; H317: C ≥ 0,01 % M=1	►**M2** — ◄

▼M1

Nru ta' l-Indiċi	Identifikazzjoni Internazzjonali tal-Kimiki	Nru KE	Nru CAS	Klassifikazzjoni		Tikkettar			Limiti ta' Konċ. speċifici, Fatturi M	Noti
				Klassi ta' Periklu u Kodiċi(jiet) tal-Kategoriji	Kodiċi(jiet) tad-Dikjarazzjoni tal-periklu	Pittogramma, Kelma bħala Sinjal Kodiċi(jiet)	Kodiċi(jiet) tad-Dikjarazzjoni tal-periklu	Kodiċi(jiet) tad-Dikjarazzjoni Supplimentarja tal-periklu		
028-021-00-0	nickel diformate; [1] formic acid, nickel salt; [2] formic acid, copper nickel salt [3]	222-101-0 [1] 239-946-6 [2] 268-755-0 [3]	3349-06-2 [1] 15843-02-4 [2] 68134-59-8 [3]	Carc. 1A Muta. 2 Repr. 1B STOT RE 1 Resp. Sens. 1 Skin Sens. 1 Aquatic Acute 1 Aquatic Chronic 1	H350i H341 H360D*** H372** H334 H317 H400 H410	GHS08 GHS09 Dgr	H350i H341 H360D*** H372** H334 H317 H410		STOT RE 1; H372: C ≥ 1 % STOT RE 2; H373: 0,1 % ≤ C < 1 % Skin Sens. 1; H317: C ≥ 0,01 % M=1	►M2 — ◄
▼M5 028-022-00-6	nickel di(acetate); [1] nickel acetate [2]	206-761-7 [1] 239-086-1 [2]	373-02-4 [1] 14998-37-9 [2]	Carc. 1A Muta. 2 Repr. 1B STOT RE 1 Acute Tox. 4 * Acute Tox. 4 * Resp. Sens. 1 Skin Sens. 1 Aquatic Acute 1 Aquatic Chronic 1	H350i H341 H360D*** H372** H332 H302 H334 H317 H400 H410	GHS08 GHS07 GHS09 Dgr	H350i H341 H360D*** H372** H332 H302 H334 H317 H410		STOT RE 1; H372: C ≥ 1 % STOT RE 2; H373: 0,1 % ≤ C < 1 % Skin Sens. 1; H317: C ≥ 0,01 % M = 1	
▼M1 028-024-00-7	nickel dibenzoate	209-046-8	553-71-9	Carc. 1A Muta. 2 Repr. 1B STOT RE 1 Resp. Sens. 1 Skin Sens. 1 Aquatic Acute 1 Aquatic Chronic 1	H350i H341 H360D*** H372** H334 H317 H400 H410	GHS08 GHS09 Dgr	H350i H341 H360D*** H372** H334 H317 H410		STOT RE 1; H372: C ≥ 1 % STOT RE 2; H373: 0,1 % ≤ C < 1 % Skin Sens. 1; H317: C ≥ 0,01 % M=1	►M2 — ◄

▼M1

Nru ta' l-Indiċi	Identifikazzjoni Internazzjonali tal-Kimiki	Nru KE	Nru CAS	Klassifikazzjoni		Tikkettar			Limiti ta' Konċ. speċifici, Fatturi M	Noti
				Klassi ta' Periklu u Kodiċi(jiet) tal-Kategoriji	Kodiċi(jiet) tad-Dikjarazzjoni tal-periklu	Pittogramma, Kelma bħala Sinjal Kodiċi(jiet)	Kodiċi(jiet) tad-Dikjarazzjoni tal-periklu	Kodiċi(jiet) tad-Dikjarazzjoni Supplimentarja tal-periklu		
028-025-00-2	nickel bis(4-cyclohexylbutyrate)	223-463-2	3906-55-6	Carc. 1A Muta. 2 Repr. 1B STOT RE 1 Resp. Sens. 1 Skin Sens. 1 Aquatic Acute 1 Aquatic Chronic 1	H350i H341 H360D*** H372** H334 H317 H400 H410	GHS08 GHS09 Dgr	H350i H341 H360D*** H372** H334 H317 H410		STOT RE 1; H372: C ≥ 1 % STOT RE 2; H373: 0,1 % ≤ C < 1 % Skin Sens. 1; H317: C ≥ 0,01 % M=1	
028-026-00-8	nickel(II) stearate; nickel(II) octadecanoate	218-744-1	2223-95-2	Carc. 1A Muta. 2 Repr. 1B STOT RE 1 Resp. Sens. 1 Skin Sens. 1 Aquatic Acute 1 Aquatic Chronic 1	H350i H341 H360D*** H372** H334 H317 H400 H410	GHS08 GHS09 Dgr	H350i H341 H360D*** H372** H334 H317 H410		STOT RE 1; H372: C ≥ 1 % STOT RE 2; H373: 0,1 % ≤ C < 1 % Skin Sens. 1; H317: C ≥ 0,01 % M=1	►M2 — ◄
028-027-00-3	nickel dilactate	—	16039-61-5	Carc. 1A Muta. 2 Repr. 1B STOT RE 1 Resp. Sens. 1 Skin Sens. 1 Aquatic Acute 1 Aquatic Chronic 1	H350i H341 H360D*** H372** H334 H317 H400 H410	GHS08 GHS09 Dgr	H350i H341 H360D*** H372** H334 H317 H410		STOT RE 1; H372: C ≥ 1 % STOT RE 2; H373: 0,1 % ≤ C < 1 % Skin Sens. 1; H317: C ≥ 0,01 % M=1	►M2 — ◄

▼**M1**

Nru ta' l-Indiċi	Identifikazzjoni Internazzjonali tal-Kimiki	Nru KE	Nru CAS	Klassifikazzjoni		Tikkettar			Limiti ta' Konċ. speċifici, Fatturi M	Noti
				Klassi ta' Periklu u Kodiċi(jiet) tal-Kategoriji	Kodiċi(jiet) tad-Dikjarazzjoni tal-periklu	Pittogramma, Kelma bħala Sinjal Kodiċi(jiet)	Kodiċi(jiet) tad-Dikjarazzjoni tal-periklu	Kodiċi(jiet) tad-Dikjarazzjoni Supplimentarja tal-periklu		
028-028-00-9	nickel(II) octanoate	225-656-7	4995-91-9	Carc. 1A Muta. 2 Repr. 1B STOT RE 1 Skin Corr. 1A Resp. Sens. 1 Skin Sens. 1 Aquatic Acute 1 Aquatic Chronic 1	H350i H341 H360D*** H372** H314 H334 H317 H400 H410	GHS05 GHS08 GHS09 Dgr	H350i H341 H360D*** H372** H314 H334 H317 H410		STOT RE 1; H372: C ≥ 1 % STOT RE 2; H373: 0,1 % ≤ C < 1 % Skin Sens. 1; H317: C ≥ 0,01 % M=1	►**M2** — ◄
028-029-00-4	nickel difluoride; [1] nickel dibromide; [2] nickel diiodide; [3] nickel potassium fluoride [4]	233-071-3 [1] 236-665-0 [2] 236-666-6 [3] - [4]	10028-18-9 [1] 13462-88-9 [2] 13462-90-3 [3] 11132-10-8 [4]	Carc. 1A Muta. 2 Repr. 1B STOT RE 1 Resp. Sens. 1 Skin Sens. 1 Aquatic Acute 1 Aquatic Chronic 1	H350i H341 H360D*** H372** H334 H317 H400 H410	GHS08 GHS09 Dgr	H350i H341 H360D*** H372** H334 H317 H410		STOT RE 1; H372: C ≥ 1 % STOT RE 2; H373: 0,1 % ≤ C < 1 % Skin Sens. 1; H317: C ≥ 0,01 % M=1	►**M2** — ◄
028-030-00-X	nickel hexafluorosilicate	247-430-7	26043-11-8	Carc. 1A Muta. 2 Repr. 1B STOT RE 1 Resp. Sens. 1 Skin Sens. 1 Aquatic Acute 1 Aquatic Chronic 1	H350i H341 H360D*** H372** H334 H317 H400 H410	GHS08 GHS09 Dgr	H350i H341 H360D*** H372** H334 H317 H410		STOT RE 1; H372: C ≥ 1 % STOT RE 2; H373: 0,1 % ≤ C < 1 % Skin Sens. 1; H317: C ≥ 0,01 % M=1	►**M2** — ◄

▼**M1**

Nru ta' l-Indiċi	Identifikazzjoni Internazzjonali tal-Kimiki	Nru KE	Nru CAS	Klassifikazzjoni		Tikkettar			Limiti ta' Konċ. speċifici, Fatturi M	Noti
				Klassi ta' Periklu u Kodiċi(jiet) tal-Kategoriji	Kodiċi(jiet) tad-Dikjarazzjoni tal-periklu	Pittogramma, Kelma bħala Sinjal Kodiċi(jiet)	Kodiċi(jiet) tad-Dikjarazzjoni tal-periklu	Kodiċi(jiet) tad-Dikjarazzjoni Supplimentarja tal-periklu		
028-031-00-5	nickel selenate	239-125-2	15060-62-5	Carc. 1A Muta. 2 Repr. 1B STOT RE 1 Resp. Sens. 1 Skin Sens. 1 Aquatic Acute 1 Aquatic Chronic 1	H350i H341 H360D*** H372** H334 H317 H400 H410	GHS08 GHS09 Dgr	H350i H341 H360D*** H372** H334 H317 H410		STOT RE 1; H372: C ≥ 1 % STOT RE 2; H373: 0,1 % ≤ C < 1 % Skin Sens. 1; H317: C ≥ 0,01 % M=1	►**M2** — ◄
028-032-00-0	nickel hydrogen phosphate; [1] nickel bis(dihydrogen phosphate); [2] trinickel bis(orthophosphate); [3] dinickel diphosphate; [4] nickel bis(phosphinate); [5] nickel phosphinate; [6] phosphoric acid, calcium nickel salt; [7] diphosphoric acid, nickel(II) salt [8]	238-278-2 [1] 242-522-3 [2] 233-844-5 [3] 238-426-6 [4] 238-511-8 [5] 252-840-4 [6] - [7] - [8]	14332-34-4 [1] 18718-11-1 [2] 10381-36-9 [3] 14448-18-1 [4] 14507-36-9 [5] 36026-88-7 [6] 17169-61-8 [7] 19372-20-4 [8]	Carc. 1A STOT RE 1 Resp. Sens. 1 Skin Sens. 1 Aquatic Acute 1 Aquatic Chronic 1	H350i H372** H334 H317 H400 H410	GHS08 GHS09 Dgr	H350i H372** H334 H317 H410			►**M2** — ◄
028-033-00-6	diammonium nickel hexacyanoferrate	—	74195-78-1	Carc. 1A STOT RE 1 Resp. Sens. 1 Skin Sens. 1 Aquatic Acute 1 Aquatic Chronic 1	H350i H372** H334 H317 H400 H410	GHS08 GHS09 Dgr	H350i H372** H334 H317 H410			►**M2** — ◄

▼**M1**

Nru ta' l-Indiċi	Identifikazzjoni Internazzjonali tal-Kimiki	Nru KE	Nru CAS	Klassifikazzjoni		Tikkettar			Limiti ta' Konċ. speċifici, Fatturi M	Noti
				Klassi ta' Periklu u Kodiċi(jiet) tal-Kategoriji	Kodiċi(jiet) tad-Dikjarazzjoni tal-periklu	Pittogramma, Kelma bħala Sinjal Kodiċi(jiet)	Kodiċi(jiet) tad-Dikjarazzjoni tal-periklu	Kodiċi(jiet) tad-Dikjarazzjoni Supplimentarja tal-periklu		
028-034-00-1	nickel dicyanide	209-160-8	557-19-7	Carc. 1A STOT RE 1 Resp. Sens. 1 Skin Sens. 1 Aquatic Acute 1 Aquatic Chronic 1	H350i H372** H334 H317 H400 H410	GHS08 GHS09 Dgr	H350i H372** H334 H317 H410	EUH032		►**M2** — ◄
028-035-00-7	nickel chromate	238-766-5	14721-18-7	Carc. 1A STOT RE 1 Resp. Sens. 1 Skin Sens. 1 Aquatic Acute 1 Aquatic Chronic 1	H350i H372** H334 H317 H400 H410	GHS08 GHS09 Dgr	H350i H372** H334 H317 H410			►**M2** — ◄
028-036-00-2	nickel(II) silicate; [1] dinickel orthosilicate; [2] nickel silicate (3:4); [3] silicic acid, nickel salt; [4] trihydrogen hydroxybis[orthosilicato(4-)]trinickelate(3-) [5]	244-578-4 [1] 237-411-1 [2] 250-788-7 [3] 253-461-7 [4] 235-688-3 [5]	21784-78-1 [1] 13775-54-7 [2] 31748-25-1 [3] 37321-15-6 [4] 12519-85-6 [5]	Carc. 1A STOT RE 1 Skin Sens. 1 Aquatic Acute 1 Aquatic Chronic 1	H350i H372** H317 H400 H410	GHS08 GHS07 GHS09 Dgr	H350i H372** H317 H410			►**M2** — ◄
028-037-00-8	dinickel hexacyanoferrate	238-946-3	14874-78-3	Carc. 1A STOT RE 1 Skin Sens. 1 Aquatic Acute 1 Aquatic Chronic 1	H350i H372** H317 H400 H410	GHS08 GHS07 GHS09 Dgr	H350i H372** H317 H410			►**M2** — ◄
028-038-00-3	trinickel bis(arsenate); nickel(II) arsenate	236-771-7	13477-70-8	Carc. 1A STOT RE 1 Skin Sens. 1 Aquatic Acute 1 Aquatic Chronic 1	H350 H372** H317 H400 H410	GHS08 GHS07 GHS09 Dgr	H350 H372** H317 H410			►**M2** — ◄

▼M1

Nru ta' l-Indiċi	Identifikazzjoni Internazzjonali tal-Kimiki	Nru KE	Nru CAS	Klassifikazzjoni		Tikkettar			Limiti ta' Konċ. speċifici, Fatturi M	Noti
				Klassi ta' Periklu u Kodiċi(jiet) tal-Kategoriji	Kodiċi(jiet) tad-Dikjarazzjoni tal-periklu	Pittogramma, Kelma bħala Sinjal Kodiċi(jiet)	Kodiċi(jiet) tad-Dikjarazzjoni tal-periklu	Kodiċi(jiet) tad-Dikjarazzjoni Supplimentarja tal-periklu		
028-039-00-9	nickel oxalate; [1] oxalic acid, nickel salt [2]	208-933-7 [1] 243-867-2 [2]	547-67-1 [1] 20543-06-0 [2]	Carc. 1A STOT RE 1 Skin Sens. 1 Aquatic Acute 1 Aquatic Chronic 1	H350i H372** H317 H400 H410	GHS08 GHS07 GHS09 Dgr	H350i H372** H317 H410			►M2 — ◄
028-040-00-4	nickel telluride	235-260-6	12142-88-0	Carc. 1A STOT RE 1 Skin Sens. 1 Aquatic Acute 1 Aquatic Chronic 1	H350i H372** H317 H400 H410	GHS08 GHS07 GHS09 Dgr	H350i H372** H317 H410			►M2 — ◄
028-041-00-X	trinickel tetrasulfide	—	12137-12-1	Carc. 1A STOT RE 1 Skin Sens. 1 Aquatic Acute 1 Aquatic Chronic 1	H350i H372** H317 H400 H410	GHS08 GHS07 GHS09 Dgr	H350i H372** H317 H410			►M2 — ◄
028-042-00-5	trinickel bis(arsenite)	—	74646-29-0	Carc. 1A STOT RE 1 Skin Sens. 1 Aquatic Acute 1 Aquatic Chronic 1	H350i H372** H317 H400 H410	GHS08 GHS07 GHS09 Dgr	H350i H372** H317 H410			►M2 — ◄
028-043-00-0	cobalt nickel gray periclase; C.I. Pigment Black 25; C.I. 77332; [1] cobalt nickel dioxide; [2] cobalt nickel oxide [3]	269-051-6 [1] 261-346-8 [2] - [3]	68186-89-0 [1] 58591-45-0 [2] 12737-30-3 [3]	Carc. 1A STOT RE 1 Skin Sens. 1	H350i H372** H317	GHS08 GHS07 Dgr	H350i H372** H317			►M2 — ◄
028-044-00-6	nickel tin trioxide; nickel stannate	234-824-9	12035-38-0	Carc. 1A STOT RE 1 Skin Sens. 1	H350i H372** H317	GHS08 GHS07 Dgr	H350i H372** H317			►M2 — ◄

▼M1

Nru ta' l-Indiċi	Identifikazzjoni Internazzjonali tal-Kimiki	Nru KE	Nru CAS	Klassifikazzjoni		Tikkettar			Limiti ta' Konċ. speċifici, Fatturi M	Noti
				Klassi ta' Periklu u Kodiċi(jiet) tal-Kategoriji	Kodiċi(jiet) tad-Dikjarazzjoni tal-periklu	Pittogramma, Kelma bħala Sinjal Kodiċi(jiet)	Kodiċi(jiet) tad-Dikjarazzjoni tal-periklu	Kodiċi(jiet) tad-Dikjarazzjoni Supplimentarja tal-periklu		
028-045-00-1	nickel triuranium decaoxide	239-876-6	15780-33-3	Carc. 1A STOT RE 1 Skin Sens. 1	H350i H372** H317	GHS08 GHS07 Dgr	H350i H372** H317			►M2 — ◄
028-046-00-7	nickel dithiocyanate	237-205-1	13689-92-4	Carc. 1A Muta. 2 Repr. 1B STOT RE 1 Resp. Sens. 1 Skin Sens. 1 Aquatic Acute 1 Aquatic Chronic 1	H350i H341 H360D*** H372** H334 H317 H400 H410	GHS08 GHS09 Dgr	H350i H341 H360D*** H372** H334 H317 H410	EUH032	STOT RE 1; H372: C ≥ 1 % STOT RE 2; H373: 0,1 % ≤ C < 1 % Skin Sens. 1; H317: C ≥ 0,01 % M=1	►M2 — ◄
028-047-00-2	nickel dichromate	239-646-5	15586-38-6	Carc. 1A Muta. 2 Repr. 1B STOT RE 1 Resp. Sens. 1 Skin Sens. 1 Aquatic Acute 1 Aquatic Chronic 1	H350i H341 H360D*** H372** H334 H317 H400 H410	GHS08 GHS09 Dgr	H350i H341 H360D*** H372** H334 H317 H410		STOT RE 1; H372: C ≥ 1 % STOT RE 2; H373: 0,1 % ≤ C < 1 % Skin Sens. 1; H317: C ≥ 0,01 % M=1	►M2 — ◄
028-048-00-8	nickel(II) selenite	233-263-7	10101-96-9	Carc. 1A STOT RE 1 Resp. Sens. 1 Skin Sens. 1 Aquatic Acute 1 Aquatic Chronic 1	H350i H372** H334 H317 H400 H410	GHS08 GHS09 Dgr	H350i H372** H334 H317 H410			►M2 — ◄

▼M1

Nru ta' l-Indiċi	Identifikazzjoni Internazzjonali tal-Kimiki	Nru KE	Nru CAS	Klassifikazzjoni		Tikkettar			Limiti ta' Konċ. speċifici, Fatturi M	Noti
				Klassi ta' Periklu u Kodiċi(jiet) tal-Kategoriji	Kodiċi(jiet) tad-Dikjarazzjoni tal-periklu	Pittogramma, Kelma bħala Sinjal Kodiċi(jiet)	Kodiċi(jiet) tad-Dikjarazzjoni tal-periklu	Kodiċi(jiet) tad-Dikjarazzjoni Supplimentarja tal-periklu		
028-049-00-3	nickel selenide	215-216-2	1314-05-2	Carc. 1A STOT RE 1 Skin Sens. 1 Aquatic Acute 1 Aquatic Chronic 1	H350i H372** H317 H400 H410	GHS08 GHS07 GHS09 Dgr	H350i H372** H317 H410			►M2 — ◄
028-050-00-9	silicic acid, lead nickel salt	—	68130-19-8	Carc. 1A Repr. 1A STOT RE 1 Skin Sens. 1 Aquatic Acute 1 Aquatic Chronic 1	H350i H360Df H372** H317 H400 H410	GHS08 GHS07 GHS09 Dgr	H350i H360Df H372** H317 H410			►M2 — ◄
028-051-00-4	nickel diarsenide; [1] nickel arsenide [2]	235-103-1 [1] 248-169-1 [2]	12068-61-0 [1] 27016-75-7 [2]	Carc. 1A STOT RE 1 Skin Sens. 1 Aquatic Acute 1 Aquatic Chronic 1	H350i H372** H317 H400 H410	GHS08 GHS07 GHS09 Dgr	H350i H372** H317 H410			►M2 — ◄

▼M5

028-052-00-X	nickel barium titanium primrose priderite; C.I. Pigment Yellow 157; C.I. 77900	271-853-6	68610-24-2	Carc. 1A STOT RE 1 Skin Sens. 1	H350i H372** H317	GHS08 GHS07 Dgr	H350i H372** H317			

▼M1

028-053-00-5	nickel dichlorate; [1] nickel dibromate; [2] ethyl hydrogen sulfate, nickel(II) salt [3]	267-897-0 [1] 238-596-1 [2] 275-897-7 [3]	67952-43-6 [1] 14550-87-9 [2] 71720-48-4 [3]	Carc. 1A Muta. 2 Repr. 1B STOT RE 1 Resp. Sens. 1 Skin Sens. 1 Aquatic Acute 1 Aquatic Chronic 1	H350i H341 H360D*** H372** H334 H317 H400 H410	GHS08 GHS09 Dgr	H350i H341 H360D*** H372** H334 H317 H410		STOT RE 1; H372: C ≥ 1 % STOT RE 2; H373: 0,1 % ≤ C < 1 % Skin Sens. 1; H317: C ≥ 0,01 %1 M=1	►M2 — ◄

▼**M1**

Nru ta' l-Indiċi	Identifikazzjoni Internazzjonali tal-Kimiki	Nru KE	Nru CAS	Klassifikazzjoni		Tikkettar			Limiti ta' Konċ. speċifici, Fatturi M	Noti
				Klassi ta' Periklu u Kodiċi(jiet) tal-Kategoriji	Kodiċi(jiet) tad-Dikjarazzjoni tal-periklu	Pittogramma, Kelma bħala Sinjal Kodiċi(jiet)	Kodiċi(jiet) tad-Dikjarazzjoni tal-periklu	Kodiċi(jiet) tad-Dikjarazzjoni Supplimentarja tal-periklu		
028-054-00-0	nickel(II) trifluoroacetate; [1] nickel(II) propionate; [2] nickel bis(benzenesulfonate); [3] nickel(II) hydrogen citrate; [4] citric acid, ammonium nickel salt; [5] citric acid, nickel salt; [6] nickel bis(2-ethylhexanoate); [7] 2-ethylhexanoic acid, nickel salt; [8] dimethylhexanoic acid nickel salt; [9] nickel(II) isooctanoate; [10] nickel isooctanoate; [11] nickel bis(isononanoate); [12] nickel(II) neononanoate; [13] nickel(II) isodecanoate; [14] nickel(II) neodecanoate; [15] neodecanoic acid, nickel salt; [16] nickel(II) neoundecanoate; [17] bis(d-gluconato-O^1,O^2)nickel; [18] nickel 3,5-bis(*tert*-butyl)-4-hydroxybenzoate (1:2); [19] nickel(II) palmitate; [20] (2-ethylhexanoato-*O*)(isononanoato-*O*)nickel; [21] (isononanoato-*O*)(isooctanoato-*O*)nickel; [22] (isooctanoato-*O*)(neodecanoato-*O*)nickel; [23] (2-ethylhexanoato-*O*)(isodecanoato-*O*)nickel; [24]	240-235-8 [1] 222-102-6 [2] 254-642-3 [3] 242-533-3 [4] 242-161-1 [5] 245-119-0 [6] 224-699-9 [7] 231-480-1 [8] 301-323-2 [9] 249-555-2 [10] 248-585-3 [11] 284-349-6 [12] 300-094-6 [13] 287-468-1 [14] 287-469-7 [15] 257-447-1 [16] 300-093-0 [17] 276-205-6 [18] 258-051-1 [19] 237-138-8 [20] 287-470-2 [21] 287-471-8 [22] 284-347-5 [23] 284-351-7 [24] 285-698-7 [25] 285-909-2 [26] 284-348-0 [27] 287-592-6 [28] 294-302-1 [29] 283-972-0 [30] - [31]	16083-14-0 [1] 3349-08-4 [2] 39819-65-3 [3] 18721-51-2 [4] 18283-82-4 [5] 22605-92-1 [6] 4454-16-4 [7] 7580-31-6 [8] 93983-68-7 [9] 29317-63-3 [10] 27637-46-3 [11] 84852-37-9 [12] 93920-10-6 [13] 85508-43-6 [14] 85508-44-7 [15] 51818-56-5 [16] 93920-09-3 [17] 71957-07-8 [18] 52625-25-9 [19] 13654-40-5 [20] 85508-45-8 [21] 85508-46-9 [22] 84852-35-7 [23] 84852-39-1 [24] 85135-77-9 [25] 85166-19-4 [26] 84852-36-8 [27] 85551-28-6 [28] 91697-41-5 [29] 84776-45-4 [30] 72319-19-8 [31]	Carc. 1A Muta. 2 Repr. 1B STOT RE 1 Resp. Sens. 1 Skin Sens. 1 Aquatic Acute 1 Aquatic Chronic 1	H350i H341 H360D*** H372** H334 H317 H400 H410	GHS08 GHS09 Dgr	H350i H341 H360D*** H372** H334 H317 H410		STOT RE 1; H372: C ≥ 1 % STOT RE 2; H373: 0,1 % ≤ C < 1 % Skin Sens. 1; H317: C ≥ 0,01 % M=1	►**M2** — ◄

▼M1

Nru ta' l-Indiċi	Identifikazzjoni Internazzjonali tal-Kimiki	Nru KE	Nru CAS	Klassifikazzjoni		Tikkettar			Limiti ta' Konċ. speċifici, Fatturi M	Noti
				Klassi ta' Periklu u Kodiċi(jiet) tal-Kategoriji	Kodiċi(jiet) tad-Dikjarazzjoni tal-periklu	Pittogramma, Kelma bħala Sinjal Kodiċi(jiet)	Kodiċi(jiet) tad-Dikjarazzjoni tal-periklu	Kodiċi(jiet) tad-Dikjarazzjoni Supplimentarja tal-periklu		
	(2-ethylhexanoato-*O*)(neodecanoato-*O*)nickel; [25] (isodecanoato-*O*)(isooctanoato-*O*)nickel; [26] (isodecanoato-*O*)(isononanoato-*O*)nickel; [27] (isononanoato-*O*)(neodecanoato-*O*)nickel; [28] fatty acids, C_{6-19}-branched, nickel salts; [29] fatty acids, C_{8-18} and C_{18}-unsaturated, nickel salts; [30] 2,7-naphthalenedisulfonic acid, nickel(II) salt; [31]									
028-055-00-6	nickel(II) sulfite; [1] nickel tellurium trioxide; [2] nickel tellurium tetraoxide; [3] molybdenum nickel hydroxide oxide phosphate [4]	231-827-7 [1] 239-967-0 [2] 239-974-9 [3] 268-585-7 [4]	7757-95-1 [1] 15851-52-2 [2] 15852-21-8 [3] 68130-36-9 [4]	Carc. 1A STOT RE 1 Resp. Sens. 1 Skin Sens. 1 Aquatic Acute 1 Aquatic Chronic 1	H350i H372** H334 H317 H400 H410	GHS08 GHS09 Dgr	H350i H372** H334 H317 H410			►M2 — ◄
028-056-00-1	nickel boride (NiB); [1] dinickel boride; [2] trinickel boride; [3] nickel boride; [4] dinickel silicide; [5] nickel disilicide; [6] dinickel phosphide; [7] nickel boron phosphide [8]	234-493-0 [1] 234-494-6 [2] 234-495-1 [3] 235-723-2 [4] 235-033-1 [5] 235-379-3 [6] 234-828-0 [7] - [8]	12007-00-0 [1] 12007-01-1 [2] 12007-02-2 [3] 12619-90-8 [4] 12059-14-2 [5] 12201-89-7 [6] 12035-64-2 [7] 65229-23-4 [8]	Carc. 1A STOT RE 1 Skin Sens. 1 Aquatic Acute 1 Aquatic Chronic 1	H350i H372** H317 H400 H410	GHS08 GHS07 GHS09 Dgr	H350i H372** H317 H410			►M2 — ◄

▼M1

Nru ta' l-Indiċi	Identifikazzjoni Internazzjonali tal-Kimiki	Nru KE	Nru CAS	Klassifikazzjoni		Tikkettar			Limiti ta' Konċ. speċifici, Fatturi M	Noti
				Klassi ta' Periklu u Kodiċi(jiet) tal-Kategoriji	Kodiċi(jiet) tad-Dikjarazzjoni tal-periklu	Pittogramma, Kelma bħala Sinjal Kodiċi(jiet)	Kodiċi(jiet) tad-Dikjarazzjoni tal-periklu	Kodiċi(jiet) tad-Dikjarazzjoni Supplimentarja tal-periklu		
028-057-00-7	dialuminium nickel tetraoxide; [1] nickel titanium trioxide; [2] nickel titanium oxide; [3] nickel divanadium hexaoxide; [4] cobalt dimolybdenum nickel octaoxide; [5] nickel zirkonium trioxide; [6] molybdenum nickel tetraoxide; [7] nickel tungsten tetraoxide; [8] olivine, nickel green; [9] lithium nickel dioxide; [10] molybdenum nickel oxide; [11]	234-454-8 [1] 234-825-4 [2] 235-752-0 [3] 257-970-5 [4] 268-169-5 [5] 274-755-1 [6] 238-034-5 [7] 238-032-4 [8] 271-112-7 [9] - [10] - [11]	12004-35-2 [1] 12035-39-1 [2] 12653-76-8 [3] 52502-12-2 [4] 68016-03-5 [5] 70692-93-2 [6] 14177-55-0 [7] 14177-51-6 [8] 68515-84-4 [9] 12031-65-1 [10] 12673-58-4 [11]	Carc. 1A STOT RE 1 Skin Sens. 1	H350i H372** H317	GHS08 GHS07 Dgr	H350i H372** H317			►M2 — ◄
028-058-00-2	cobalt lithium nickel oxide	442-750-5	—	Carc. 1A Acute Tox. 2 * STOT RE 1 Skin Sens. 1 Aquatic Acute 1 Aquatic Chronic 1	H350i H330 H372** H317 H400 H410	GHS06 GHS08 GHS09 Dgr	H350i H330 H372** H317 H410			

▼B

029-001-00-4	copper chloride; copper (I) chloride; cuprous chloride	231-842-9	7758-89-6	Acute Tox. 4 (*) Aquatic Acute 1 Aquatic Chronic 1	H302 H400 H410	GHS07 GHS09 Wng	H302 H400 H410			
029-002-00-X	dicopper oxide; copper (I) oxide	215-270-7	1317-39-1	Acute Tox. 4 (*) Aquatic Acute 1 Aquatic Chronic 1	H302 H400 H410	GHS07 GHS09 Wng	H302 H410			

▼B

Nru ta' l-Indiċi	Identifikazzjoni Internazzjonali tal-Kimiki	Nru KE	Nru CAS	Klassifikazzjoni		Tikkettar			Limiti ta' Konċ. speċifici, Fatturi M	Noti
				Klassi ta' Periklu u Kodiċi(jiet) tal-Kategoriji	Kodiċi(jiet) tad-Dikjarazzjoni tal-periklu	Pittogramma, Kelma bħala Sinjal Kodiċi(jiet)	Kodiċi(jiet) tad-Dikjarazzjoni tal-periklu	Kodiċi(jiet) tad-Dikjarazzjoni Supplimentarja tal-periklu		
029-003-00-5	Naphthenic acids, copper salts; copper naphthenate	215-657-0	1338-02-9	Flam. Liq. 3 Acute Tox. 4 (*) Aquatic Acute 1 Aquatic Chronic 1	H226 H302 H400 H410	GHS02 GHS07 GHS09 Wng	H226 H302 H410			
029-004-00-0	copper sulphate	231-847-6	7758-98-7	Acute Tox. 4 (*) Eye Irrit. 2 Skin Irrit. 2 Aquatic Acute 1 Aquatic Chronic 1	H302 H319 H315 H400 H410	GHS07 GHS09 Wng	H302 H319 H315 H410			
029-005-00-6	(tris(chloromethyl)phthalocyaninato)copper(II), reaction products with *N*-methylpiperazine and methoxyacetic acid	401-260-1	—	Eye Irrit. 2	H319	GHS07 Wng	H319			
029-006-00-1	tris(octadec-9-enylammonium) (trisulfonatophthalocyaninato)-copper(II)	403-210-4	—	Eye Dam. 1 Aquatic Chronic 2	H318 H411	GHS05 GHS09 Dgr	H318 H411			
029-007-00-7	(trisodium (2-((3-(6-(2-chloro-5-sulfonato)anilino)-4-(3-carboxypyridinio)-1,3,5-triazin-2-ylamino)-2-oxido-5-sulfonatophenylazo)phenylmethylazo)-4-sulfonatobenzoato)copper(3-)) hydroxide	404-670-9	89797-01-3	Skin Sens. 1	H317	GHS07 Wng	H317			G
029-008-00-2	copper(II) methanesulfonate	405-400-2	54253-62-2	Acute Tox. 4 (*) Eye Dam. 1 Aquatic Acute 1 Aquatic Chronic 1	H302 H318 H400 H410	GHS05 GHS07 GHS09 Dgr	H302 H318 H410			
029-009-00-8	phthalocyanine-*N*-[3-(diethylamino)propyl]sulfonamide copper complex	413-650-9	93971-95-0	Aquatic Chronic 3	H412	—	H412			

▼B

Nru ta' l-Indiċi	Identifikazzjoni Internazzjonali tal-Kimiki	Nru KE	Nru CAS	Klassifikazzjoni		Tikkettar			Limiti ta' Konċ. speċifici, Fatturi M	Noti
				Klassi ta' Periklu u Kodiċi(jiet) tal-Kategoriji	Kodiċi(jiet) tad-Dikjarazzjoni tal-periklu	Pittogramma, Kelma bħala Sinjal Kodiċi(jiet)	Kodiċi(jiet) tad-Dikjarazzjoni tal-periklu	Kodiċi(jiet) tad-Dikjarazzjoni Supplimentarja tal-periklu		
029-010-00-3	reaction mass of compounds from (dodecakis(*p*-tolylthio)phthalocyaninato)copper(II) to (hexadecakis(*p*-tolylthio)phthalocyaninato)copper(II)	407-700-9	101408-30-4	Skin Sens. 1	H317	GHS07 Wng	H317			
029-011-00-9	sodium [29*H*,31*H*-phthalocyaninato-(2-)-*N*29,*N*30,*N*31,*N*32]-((3-(*N*-methyl-*N*-(2-hydroxyethyl)amino)propyl)amino)sulfonyl-sulfonato, copper complex	412-730-0	150522-10-4	Skin Corr. 1B	H314	GHS05 Dgr	H314			
029-012-00-4	sodium ((*N*-(3-trimethylammoniopropyl)sulfamoyl)methylsulfonatophthalocyaninato)copper(II)	407-340-2	124719-24-0	Eye Dam. 1	H318	GHS05 Dgr	H318			
▼M1 029-013-00-X	trisodium(2-(α-(3-(4-chloro-6-(2-(2-(vinylsulfonyl)ethoxy)ethylamino)-1,3,5-triazin-2-ylamino)-2-oxido-5-sulfonatophenylazo)benzylidenehydrazino)-4-sulfonatobenzoato)copper(II)	407-580-8	130201-51-3	Eye Dam. 1	H318	GHS05 Dgr	H318			
029-014-00-5	reaction mass of: 2,2'-[[*cis*-1,2-cyclohexanediylbis(nitrilomethylidene)]bis[phenolate]](2-)*N,N',O,O*'-copper complex; 2,2'-[[*trans*-1,2-cyclohexanediylbis(nitrilomethylidyne)]bis[phenolate]](2-)*N,N',O,O*'-copper complex	419-610-7	171866-24-3	STOT RE 2 * Aquatic Chronic 2	H373** H411	GHS08 GHS09 Wng	H373** H411			

▼B

Nru ta' l-Indiċi	Identifikazzjoni Internazzjonali tal-Kimiki	Nru KE	Nru CAS	Klassifikazzjoni		Tikkettar			Limiti ta' Konċ. speċifici, Fatturi M	Noti
				Klassi ta' Periklu u Kodiċi(jiet) tal-Kategoriji	Kodiċi(jiet) tad-Dikjarazzjoni tal-periklu	Pittogramma, Kelma bħala Sinjal Kodiċi(jiet)	Kodiċi(jiet) tad-Dikjarazzjoni tal-periklu	Kodiċi(jiet) tad-Dikjarazzjoni Supplimentarja tal-periklu		
030-001-00-1	zinc powder - zinc dust (pyrophoric)	231-175-3	7440-66-6	Water-react. 1 Pyr. Sol. 1 Aquatic Acute 1 Aquatic Chronic 1	H260 H250 H400 H410	GHS02 GHS09 Dgr	H260 H250 H410			T
030-001-01-9	zinc powder - zinc dust (stabilised)	231-175-3	7440-66-6	Aquatic Acute 1 Aquatic Chronic 1	H400 H410	GHS09 Wng	H410			
030-003-00-2	zinc chloride	231-592-0	7646-85-7	Acute Tox. 4 (*) Skin Corr. 1B Aquatic Acute 1 Aquatic Chronic 1	H302 H314 H400 H410	GHS05 GHS07 GHS09 Dgr	H302 H314 H410		STOT Single 3; H335: C ≥ 5 %	
030-004-00-8	dimethylzinc; [1] diethylzinc [2]	208-884-1 [1] 209-161-3 [2]	544-97-8 [1] 557-20-0 [2]	Pyr. Liq. 1 Water-react. 1 Skin Corr. 1B Aquatic Acute 1 Aquatic Chronic 1	H250 H260 H314 H400 H410	GHS02 GHS05 GHS09 Dgr	H250 H260 H314 H410	EUH014		
030-005-00-3	diamminediisocyanatozinc	401-610-3	—	Acute Tox. 4 (*) Eye Dam. 1 Resp. Sens. 1 Skin Sens. 1 Aquatic Acute 1	H302 H318 H334 H317 H400	GHS05 GHS08 GHS07 GHS09 Dgr	H302 H318 H334 H317 H400			
030-006-00-9	zinc sulphate (hydrous) (mono-, hexa- and hepta hydrate); [1] zinc sulphate (anhydrous) [2]	231-793-3 [1] 231-793-3 [2]	7446-19-7 [1] 7733-02-0 [2]	Acute Tox. 4 (*) Eye Dam. 1 Aquatic Acute 1 Aquatic Chronic 1	H302 H318 H400 H410	GHS05 GHS07 GHS09 Dgr	H302 H318 H410			
030-007-00-4	bis(3,5-di-*tert*-butylsalicylato-O^1,O^2)zinc	403-360-0	42405-40-3	Flam. Sol. 1 Acute Tox. 4 (*) Aquatic Acute 1 Aquatic Chronic 1	H228 H302 H400 H410	GHS02 GHS07 GHS09 Dgr	H228 H302 H410			T

Nru ta' l-Indiċi	Identifikazzjoni Internazzjonali tal-Kimiki	Nru KE	Nru CAS	Klassifikazzjoni		Tikkettar			Limiti ta' Konċ. speċifici, Fatturi M	Noti
				Klassi ta' Periklu u Kodiċi(jiet) tal-Kategoriji	Kodiċi(jiet) tad-Dikjarazzjoni tal-periklu	Pittogramma, Kelma bħala Sinjal Kodiċi(jiet)	Kodiċi(jiet) tad-Dikjarazzjoni tal-periklu	Kodiċi(jiet) tad-Dikjarazzjoni Supplimentarja tal-periklu		
030-008-00-X	hydroxo(2-(benzenesulfonamido)benzoato)zinc(II)	403-750-0	113036-91-2	Acute Tox. 4 (*) Aquatic Chronic 2	H332 H411	GHS07 GHS09 Wng	H332 H411			
030-009-00-5	zinc-bis(4-(*n*-octyloxycarbonylamino)salicylate) dihydrate	417-130-2	—	Eye Dam. 1 Aquatic Chronic 2	H318 H411	GHS05 GHS09 Dgr	H318 H411			
030-010-00-0	2-dodec-1-enylbutanedioic acid, 4-methyl ester zinc salt	430-740-3	—	Aquatic Chronic 2	H411	GHS09	H411			
030-011-00-6	trizinc bis(orthophosphate)	231-944-3	7779-90-0	Aquatic Acute 1 Aquatic Chronic 1	H400 H410	GHS09 Wng	H410			
030-012-00-1	aluminium-magnesium-zinc-carbonate-hydroxide	423-570-6	169314-88-9	Aquatic Chronic 4	H413		H413			
030-013-00-7	zinc oxide	215-222-5	1314-13-2	Aquatic Acute 1 Aquatic Chronic 1	H400 H410	GHS09 Wng	H410			
030-015-00-8	tetrazinc(2+)bis(hexacyanocobalt(3+))diacetate	440-060-9	—	Aquatic Chronic 2	H411	GHS09	H411			
031-001-00-4	gallium arsenide	215-114-8	1303-00-0	Carc. 1B STOT RE 1	H350 H372 (sistemi respiratorji u emopojetiċi)	GHS08 Dgr	H350 H372 (sistemi respiratorji u emopojetiċi)			
033-001-00-X	arsenic	231-148-6	7440-38-2	Acute Tox. 3 (*) Acute Tox. 3 (*) Aquatic Acute 1 Aquatic Chronic 1	H331 H301 H400 H410	GHS06 GHS09 Dgr	H331 H301 H410			

▼B

Nru ta' l-Indiċi	Identifikazzjoni Internazzjonali tal-Kimiki	Nru KE	Nru CAS	Klassifikazzjoni		Tikkettar			Limiti ta' Konċ. speċifici, Fatturi M	Noti
				Klassi ta' Periklu u Kodiċi(jiet) tal-Kategoriji	Kodiċi(jiet) tad-Dikjarazzjoni tal-periklu	Pittogramma, Kelma bhala Sinjal Kodiċi(jiet)	Kodiċi(jiet) tad-Dikjarazzjoni tal-periklu	Kodiċi(jiet) tad-Dikjarazzjoni Supplimentarja tal-periklu		
033-002-00-5	arsenic compounds, with the exception of those specified elsewhere in this Annex	—	—	Acute Tox. 3 (*) Acute Tox. 3 (*) Aquatic Acute 1 Aquatic Chronic 1	H331 H301 H400 H410	GHS06 GHS09 Dgr	H331 H301 H410		(*)	A1
033-003-00-0	diarsenic trioxide; arsenic trioxide	215-481-4	1327-53-3	Carc. 1A Acute Tox. 2 (*) Skin Corr. 1B Aquatic Acute 1 Aquatic Chronic 1	H350 H300 H314 H400 H410	GHS06 GHS08 GHS05 GHS09 Dgr	H350 H300 H314 H410			
033-004-00-6	diarsenic pentaoxide; arsenic pentoxide; arsenic oxide	215-116-9	1303-28-2	Carc. 1A Acute Tox. 3 (*) Acute Tox. 3 (*) Aquatic Acute 1 Aquatic Chronic 1	H350 H331 H301 H400 H410	GHS06 GHS08 GHS09 Dgr	H350 H331 H301 H410			
▼M1 033-005-00-1	arsenic acid and its salts with the exception of those specified elsewhere in this Annex	—	—	Carc. 1A Acute Tox. 3 * Acute Tox. 3 * Aquatic Acute 1 Aquatic Chronic 1	H350 H331 H301 H400 H410	GHS06 GHS08 GHS09 Dgr	H350 H331 H301 H410			A
▼B 033-006-00-7	arsine	232-066-3	7784-42-1	Flam. Gas 1 Press. Gas Acute Tox. 2 (*) STOT Rep. 2 (*) Aquatic Acute 1 Aquatic Chronic 1	H220 H330 H373 (**) H400 H410	GHS02 GHS04 GHS06 GHS08 GHS09 Dgr	H220 H330 H373 (**) H410			U

▼B

Nru ta' l-Indiċi	Identifikazzjoni Internazzjonali tal-Kimiki	Nru KE	Nru CAS	Klassifikazzjoni		Tikkettar			Limiti ta' Konċ. speċifici, Fatturi M	Noti
				Klassi ta' Periklu u Kodiċi(jiet) tal-Kategoriji	Kodiċi(jiet) tad-Dikjarazzjoni tal-periklu	Pittogramma, Kelma bħala Sinjal Kodiċi(-jiet)	Kodiċi(jiet) tad-Dikjarazzjoni tal-periklu	Kodiċi(jiet) tad-Dikjarazzjoni Supplimentarja tal-periklu		
033-007-00-2	*tert*-butylarsine	423-320-6	4262-43-5	Pyr. Liq. 1 Acute Tox. 2 (*)	H250 H330	GHS02 GHS06 Dgr	H250 H330			
034-001-00-2	selenium	231-957-4	7782-49-2	Acute Tox. 3 (*) Acute Tox. 3 (*) STOT Rep. 2 (*) Aquatic Chronic 4	H331 H301 H373 (**) H413	GHS06 GHS08 Dgr	H331 H301 H373 (**) H413			
▼M1 034-002-00-8	selenium compounds with the exception of cadmium sulphoselenide and those specified elsewhere in this Annex	—	—	Acute Tox. 3 * Acute Tox. 3 * STOT RE 2 Aquatic Acute 1 Aquatic Chronic 1	H331 H301 H373** H400 H410	GHS06 GHS08 GHS09 Dgr	H331 H301 H373** H410			A
▼B 034-003-00-3	sodium selenite	233-267-9	10102-18-8	Acute Tox. 2 (*) Acute Tox. 3 (*) Skin Sens. 1 Aquatic Chronic 2	H300 H331 H317 H411	GHS06 GHS09 Dgr	H300 H331 H317 H411	EUH031		
035-001-00-5	bromine	231-778-1	7726-95-6	Acute Tox. 2 (*) Skin Corr. 1A Aquatic Acute 1	H330 H314 H400	GHS06 GHS05 GHS09 Dgr	H330 H314 H400			
035-002-00-0	hydrogen bromide	233-113-0	10035-10-6	Press. Gas Skin Corr. 1A STOT Single 3	H314 H335	GHS04 GHS05 GHS07 Dgr	H314 H335			U

▼B

Nru ta' l-Indiċi	Identifikazzjoni Internazzjonali tal-Kimiki	Nru KE	Nru CAS	Klassifikazzjoni		Tikkettar			Limiti ta' Konċ. speċifici, Fatturi M	Noti
				Klassi ta' Periklu u Kodiċi(jiet) tal-Kategoriji	Kodiċi(jiet) tad-Dikjarazzjoni tal-periklu	Pittogramma, Kelma bħala Sinjal Kodiċi(jiet)	Kodiċi(jiet) tad-Dikjarazzjoni tal-periklu	Kodiċi(jiet) tad-Dikjarazzjoni Supplimentarja tal-periklu		
035-002-01-8	hydrobromic acid ... %	—	—	Skin Corr. 1B STOT Single 3	H314 H335	GHS05 GHS07 Dgr	H314 H335		Skin Corr. 1B; H314: C ≥ 40 % Skin Irrit. 2; H315: 10 % ≤ C < 40 % Eye Irrit. 2; H319: 10 % ≤ C < 40 % STOT Single 3; H335: C ≥ 10 %	B
035-003-00-6	potassium bromate	231-829-8	7758-01-2	Ox. Sol. 1 Carc. 1B Acute Tox. 3 (*)	H271 H350 H301	GHS03 GHS06 GHS08 Dgr	H271 H350 H301			
035-004-00-1	2-hydroxyethylammonium perbromide	407-440-6	—	Ox. Sol. 2 (****) Acute Tox. 4 (*) Skin Corr. 1A Skin Sens. 1 Aquatic Acute 1	H272 H302 H314 H317 H400	GHS03 GHS05 GHS07 GHS09 Dgr	H272 H302 H314 H317 H400			
040-001-00-3	zirconium powder (pyrophoric)	231-176-9	7440-67-7	Water-react. 1 Pyr. Sol. 1	H260 H250	GHS02 Dgr	H260 H250			T
040-002-00-9	zirconium powder, dry (non pyrophoric)	—	—	Self-heat. 1	H251	GHS02 Dgr	H251			T

▼M1

Nru ta' l-Indiċi	Identifikazzjoni Internazzjonali tal-Kimiki	Nru KE	Nru CAS	Klassifikazzjoni		Tikkettar			Limiti ta' Konċ. speċifici, Fatturi M	Noti
				Klassi ta' Periklu u Kodiċi(jiet) tal-Kategoriji	Kodiċi(jiet) tad-Dikjarazzjoni tal-periklu	Pittogramma, Kelma bħala Sinjal Kodiċi(jiet)	Kodiċi(jiet) tad-Dikjarazzjoni tal-periklu	Kodiċi(jiet) tad-Dikjarazzjoni Supplimentarja tal-periklu		
040-003-00-4	reaction product of 3,5-di-*tert*-butylsalicylic acid and zirconium oxychloride, dehydrated, basic Zr: DTBS = 1,0: 1,0 to 1,0: 1,5	430-610-6	226996-19-6	Aquatic Acute 1 Aquatic Chronic 1	H400 H410	GHS09 Wng	H410			
042-001-00-9	molybdenum trioxide	215-204-7	1313-27-5	Carc. 2 Eye Irrit. 2 STOT SE 3	H351 H319 H335	GHS08 GHS07 Wng	H351 H319 H335			
042-002-00-4	tetrakis(dimethylditetradecylammonium) hexa-μ-oxotetra-μ3-oxodi-μ5-oxotetradecaoxooctamolybdate(4-)	404-760-8	117342-25-3	Acute Tox. 3 * Eye Dam. 1	H331 H318	GHS06 GHS05 Dgr	H331 H318			
▼B 042-003-00-X	tetrakis(trimethylhexadecylammonium) hexa-mu-oxotetra-mu3-oxodi-mu5-oxotetradecaoxooctamolybdate(4-)	404-860-1	116810-46-9	Flam. Sol. 1 Eye Dam. 1 Aquatic Acute 1 Aquatic Chronic 1	H228 H318 H400 H410	GHS02 GHS05 GHS09 Dgr	H228 H318 H410			T
042-004-00-5	Reaction product of ammonium molybdate and C_{12}-C_{24}-diethoxylated alkylamine (1:5-1:3)	412-780-3	—	Skin Irrit. 2 Skin Sens. 1 Aquatic Chronic 2	H315 H317 H411	GHS07 GHS09 Wng	H315 H317 H411			
▼M1 042-005-00-0	reaction mass of: mono- and di-glycerols of canola oil; canola oil acid amide of branched 1,3-propanediamine,*N*-[3-(tridecyloxy)-propyl]; *N,N*-diorgano dithiocarbamate molybdenum complex	434-240-6	—	Skin Sens. 1 Aquatic Chronic 2	H317 H411	GHS07 GHS09 Wng	H317 H411			

▼M1

Nru ta' l-Indiċi	Identifikazzjoni Internazzjonali tal-Kimiki	Nru KE	Nru CAS	Klassifikazzjoni		Tikkettar			Limiti ta' Konċ. speċifici, Fatturi M	Noti
				Klassi ta' Periklu u Kodiċi(jiet) tal-Kategoriji	Kodiċi(jiet) tad-Dikjarazzjoni tal-periklu	Pittogramma, Kelma bħala Sinjal Kodiċi(jiet)	Kodiċi(jiet) tad-Dikjarazzjoni tal-periklu	Kodiċi(jiet) tad-Dikjarazzjoni Supplimentarja tal-periklu		
046-001-00-X	tetraammine palladium (II) hydrogen carbonate	425-270-0	134620-00-1	Acute Tox. 4 * STOT RE 2 * Eye Dam. 1 Skin Sens. 1 Aquatic Acute 1 Aquatic Chronic 1	H302 H373** H318 H317 H400 H410	GHS05 GHS08 GHS07 GHS09 Dgr	H302 H373** H318 H317 H410			
047-001-00-2	silver nitrate	231-853-9	7761-88-8	Ox. Sol. 2 Skin Corr. 1B Aquatic Acute 1 Aquatic Chronic 1	H272 H314 H400 H410	GHS03 GHS05 GHS09 Dgr	H272 H314 H410			
047-002-00-8	polyphosphoric acid, copper, sodium, magnesium, calcium, silver and zinc salt	416-850-4	—	Aquatic Acute 1 Aquatic Chronic 1	H400 H410	GHS09 Wng	H410			

▼B

048-001-00-5	cadmium compounds, with the exception of cadmium sulphoselenide (xCdS.yCdSe), reaction mass of cadmium sulphide with zinc sulphide (xCdS.yZnS), reaction mass of cadmium sulphide with mercury sulphide (xCdS.yHgS), and those specified elsewhere in this Annex	—	—	Acute Tox. 4 (*) Acute Tox. 4 (*) Acute Tox. 4 (*) Aquatic Acute 1 Aquatic Chronic 1	H332 H312 H302 H400 H410	GHS07 GHS09 Wng	H332 H312 H302 H410		(*)	A1
048-002-00-0	cadmium (non-pyrophoric); [1] cadmium oxide (non-pyrophoric) [2]	231-152-8 [1] 215-146-2 [2]	7440-43-9 [1] 1306-19-0 [2]	Carc. 1B Muta. 2 Repr. 2 Acute Tox. 2 (*) STOT Rep. 1 Aquatic Acute 1 Aquatic Chronic 1	H350 H341 H361fd H330 H372 (**) H400 H410	GHS06 GHS08 GHS09 Dgr	H350 H341 H361fd H330 H372 (**) H410			

▼B

Nru ta' l-Indiċi	Identifikazzjoni Internazzjonali tal-Kimiki	Nru KE	Nru CAS	Klassifikazzjoni		Tikkettar			Limiti ta' Konċ. speċifici, Fatturi M	Noti
				Klassi ta' Periklu u Kodiċi(jiet) tal-Kategoriji	Kodiċi(jiet) tad-Dikjarazzjoni tal-periklu	Pittogramma, Kelma bħala Sinjal Kodiċi(jiet)	Kodiċi(jiet) tad-Dikjarazzjoni tal-periklu	Kodiċi(jiet) tad-Dikjarazzjoni Supplimentarja tal-periklu		
048-003-00-6	cadmium diformate; cadmiumformate	224-729-0	4464-23-7	Acute Tox. 3 (*) Acute Tox. 3 (*) Carc. 2 STOT Rep. 2 (*) Aquatic Acute 1 Aquatic Chronic 1	H331 H301 H351 H373 (**) H400 H410	GHS06 GHS08 GHS09 Dgr	H331 H301 H351 H373 (**) H410		(*) STOT Rep. 2; H373: C ≥ 0,25 %	
048-004-00-1	cadmium cyanide	208-829-1	542-83-6	Acute Tox. 2 (*) Acute Tox. 1 Acute Tox. 2 (*) Carc. 2 STOT Rep. 2 (*) Aquatic Acute 1 Aquatic Chronic 1	H330 H310 H300 H351 H373 (**) H400 H410	GHS06 GHS08 GHS09 Dgr	H330 H310 H300 H351 H373 (**) H410	EUH032	STOT Rep. 2; H373: C ≥ 0,1 % EUH032: C ≥ 1 %	
048-005-00-7	cadmiumhexafluorosilicate(2-); cadmium fluorosilica	241-084-0	17010-21-8	Acute Tox. 3 (*) Acute Tox. 3 (*) Carc. 2 STOT Rep. 2 (*) Aquatic Acute 1 Aquatic Chronic 1	H331 H301 H351 H373 (**) H400 H410	GHS06 GHS08 GHS09 Dgr	H331 H301 H351 H373 (**) H410		(*) STOT Rep. 2; H373: C ≥ 0,1 %	
048-006-00-2	cadmium fluoride	232-222-0	7790-79-6	Carc. 1B Muta. 1B Repr. 1B Acute Tox. 2 (*) Acute Tox. 3 (*) STOT Rep. 1 Aquatic Acute 1 Aquatic Chronic 1	H350 H340 H360FD H330 H301 H372 (**) H400 H410	GHS06 GHS08 GHS09 Dgr	H350 H340 H360FD H330 H301 H372 (**) H410		Carc. 1B; H350: C ≥ 0.01 % (*) oral STOT Rep. 1; H372: C ≥ 7 % STOT Rep. 2: 0,1 % ≤ C < 7 %	

▼B

Nru ta' l-Indiċi	Identifikazzjoni Internazzjonali tal-Kimiki	Nru KE	Nru CAS	Klassifikazzjoni		Tikkettar			Limiti ta' Konċ. speċifici, Fatturi M	Noti
				Klassi ta' Periklu u Kodiċi(jiet) tal-Kategoriji	Kodiċi(jiet) tad-Dikjarazzjoni tal-periklu	Pittogramma, Kelma bħala Sinjal Kodiċi(jiet)	Kodiċi(jiet) tad-Dikjarazzjoni tal-periklu	Kodiċi(jiet) tad-Dikjarazzjoni Supplimentarja tal-periklu		
048-007-00-8	cadmium iodide	232-223-6	7790-80-9	Acute Tox. 3 (*) Acute Tox. 3 (*) Carc. 2 STOT Rep. 2 (*) Aquatic Acute 1 Aquatic Chronic 1	H331 H301 H351 H373 (**) H400 H410	GHS06 GHS08 GHS09 Dgr	H331 H301 H351 H373 (**) H410		(*) STOT Rep. 2; H373: C ≥ 0,1 %	
048-008-00-3	cadmium chloride	233-296-7	10108-64-2	Carc. 1B Muta. 1B Repr. 1B Acute Tox. 2 (*) Acute Tox. 3 (*) STOT Rep. 1 Aquatic Acute 1 Aquatic Chronic 1	H350 H340 H360FD H330 H301 H372 (**) H400 H410	GHS06 GHS08 GHS09 Dgr	H350 H340 H360FD H330 H301 H372 (**) H410		Carc. 1B; H350: C ≥ 0,01 % (*) oral STOT Rep. 1; H372: C ≥ 7 % STOT Rep. 2; H373: 0,1 % ≤ C < 7 %	
048-009-00-9	cadmium sulphate	233-331-6	10124-36-4	Carc. 1B Muta. 1B Repr. 1B Acute Tox. 2 (*) Acute Tox. 3 (*) STOT Rep. 1 Aquatic Acute 1 Aquatic Chronic 1	H350 H340 H360FD H330 H301 H372 (**) H400 H410	GHS06 GHS08 GHS09 Dgr	H350 H340 H360FD H330 H301 H372 (**) H410		Carc. 1B; H350: C ≥ 0,01 % (*) oral STOT Rep. 1; H372: C ≥ 7 % STOT Rep. 2; H373: 0,1 % ≤ C < 7 %	

▼B

Nru ta' l-Indiċi	Identifikazzjoni Internazzjonali tal-Kimiki	Nru KE	Nru CAS	Klassifikazzjoni		Tikkettar			Limiti ta' Konċ. speċifici, Fatturi M	Noti
				Klassi ta' Periklu u Kodiċi(jiet) tal-Kategoriji	Kodiċi(jiet) tad-Dikjarazzjoni tal-periklu	Pittogramma, Kelma bħala Sinjal Kodiċi(jiet)	Kodiċi(jiet) tad-Dikjarazzjoni tal-periklu	Kodiċi(jiet) tad-Dikjarazzjoni Supplimentarja tal-periklu		
048-010-00-4	cadmium sulphide	215-147-8	1306-23-6	Carc. 1B Muta. 2 Repr. 2 STOT Rep. 1 Acute Tox. 4 (*) Aquatic Chronic 4	H350 H341 H361fd H372 (**) H302 H413	GHS08 GHS07 Dgr	H350 H341 H361fd H372 (**) H302 H413		(*) STOT Rep. 1; H372: C ≥ 10 % STOT Rep. 2; H373: 0,1 % ≤ C < 10 %	1
048-011-00-X	cadmium (pyrophoric)	231-152-8	7440-43-9	Pyr. Sol. 1 Carc. 1B Muta. 2 Repr. 2 Acute Tox. 2 (*) STOT Rep. 1 Aquatic Acute 1 Aquatic Chronic 1	H250 H350 H341 H361fd H330 H372 (**) H400 H410	GHS02 GHS06 GHS08 GHS09 Dgr	H250 H350 H341 H361fd H330 H372 (**) H410			
050-001-00-5	tin tetrachloride; stannic chloride	231-588-9	7646-78-8	Skin Corr. 1B Aquatic Chronic 3	H314 H412	GHS05 Dgr	H314 H412		STOT Single 3; H335: C ≥ 5 %	

▼M1

050-002-00-0	cyhexatin (ISO); hydroxytricyclohexylstannane; tri(cyclohexyl)tin hydroxide	236-049-1	13121-70-5	Acute Tox. 4 * Acute Tox. 4 * Acute Tox. 4 * Aquatic Acute 1 Aquatic Chronic 1	H332 H312 H302 H400 H410	GHS07 GHS09 Wng	H332 H312 H302 H410		M=1000	

▼M1

Nru ta' l-Indiċi	Identifikazzjoni Internazzjonali tal-Kimiki	Nru KE	Nru CAS	Klassifikazzjoni		Tikkettar			Limiti ta' Konċ. speċifici, Fatturi M	Noti
				Klassi ta' Periklu u Kodiċi(jiet) tal-Kategoriji	Kodiċi(jiet) tad-Dikjarazzjoni tal-periklu	Pittogramma, Kelma bħala Sinjal Kodiċi(-jiet)	Kodiċi(jiet) tad-Dikjarazzjoni tal-periklu	Kodiċi(jiet) tad-Dikjarazzjoni Supplimentarja tal-periklu		
050-003-00-6	fentin acetate (ISO); triphenyltin acetate	212-984-0	900-95-8	Carc. 2 Repr. 2 Acute Tox. 2 * Acute Tox. 3 * Acute Tox. 3 * STOT RE 1 STOT SE 3 Skin Irrit. 2 Eye Dam. 1 Aquatic Acute 1 Aquatic Chronic 1	H351 H361d*** H330 H311 H301 H372** H335 H315 H318 H400 H410	GHS06 GHS05 GHS08 GHS09 Dgr	H351 H361d*** H330 H311 H301 H372** H335 H315 H318 H410		M=10	
050-004-00-1	fentin hydroxide (ISO); triphenyltin hydroxide	200-990-6	76-87-9	Carc. 2 Repr. 2 Acute Tox. 2 * Acute Tox. 3 * Acute Tox. 3 * STOT RE 1 STOT SE 3 Skin Irrit. 2 Eye Dam. 1 Aquatic Acute 1 Aquatic Chronic 1	H351 H361d*** H330 H311 H301 H372** H335 H315 H318 H400 H410	GHS06 GHS05 GHS08 GHS09 Dgr	H351 H361d*** H330 H311 H301 H372** H335 H315 H318 H410		M=10	

▼B

050-005-00-7	trimethyltin compounds, with the exception of those specified elsewhere in this Annex	—	—	Acute Tox. 2 (*) Acute Tox. 1 Acute Tox. 2 (*) Aquatic Acute 1 Aquatic Chronic 1	H330 H310 H300 H400 H410	GHS06 GHS09 Dgr	H330 H310 H300 H410		(*)	A1

▼B

Nru ta' l-Indiċi	Identifikazzjoni Internazzjonali tal-Kimiki	Nru KE	Nru CAS	Klassifikazzjoni		Tikkettar			Limiti ta' Konċ. speċifici, Fatturi M	Noti
				Klassi ta' Periklu u Kodiċi(jiet) tal-Kategoriji	Kodiċi(jiet) tad-Dikjarazzjoni tal-periklu	Pittogramma, Kelma bħala Sinjal Kodiċi(jiet)	Kodiċi(jiet) tad-Dikjarazzjoni tal-periklu	Kodiċi(jiet) tad-Dikjarazzjoni Supplimentarja tal-periklu		
050-006-00-2	triethyltin compounds, with the exception of those specified elsewhere in this Annex	—	—	Acute Tox. 2 (*) Acute Tox. 1 Acute Tox. 2 (*) Aquatic Acute 1 Aquatic Chronic 1	H330 H310 H300 H400 H410	GHS06 GHS09 Dgr	H330 H310 H300 H410		(*)	A1
050-007-00-8	tripropyltin compounds, with the exception of those specified elsewhere in this Annex	—	—	Acute Tox. 3 (*) Acute Tox. 3 (*) Acute Tox. 3 (*) Aquatic Acute 1 Aquatic Chronic 1	H331 H311 H301 H400 H410	GHS06 GHS09 Dgr	H331 H311 H301 H410		(*)	A1
▼M5 050-008-00-3	tributyltin compounds, with the exception of those specified elsewhere in this Annex	—	—	Acute Tox. 3 * Acute Tox. 4 * STOT RE 1 Eye Irrit. 2 Skin Irrit. 2 Aquatic Acute 1 Aquatic Chronic 1	H301 H312 H372** H319 H315 H400 H410	GHS06 GHS08 GHS09 Dgr	H301 H312 H372** H319 H315 H410		* STOT RE 1; H372: C ≥ 1 % STOT RE 2; H373: 0,25 % ≤ C < 1 % Skin Irrit. 2; H315: C ≥ 1 % Eye Irrit. 2; H319: C ≥ 1 % M = 10	A 1
▼B 050-009-00-9	fluorotripentylstannane; [1] hexapentyldistannoxane [2]	243-546-7 [1] 247-143-7 [2]	20153-49-5 [1] 25637-27-8 [2]	Acute Tox. 4 (*) Acute Tox. 4 (*) Acute Tox. 4 (*) Aquatic Acute 1 Aquatic Chronic 1	H332 H312 H302 H400 H410	GHS07 GHS09 Wng	H332 H312 H302 H410		(*)	1

▼B

Nru ta' l-Indiċi	Identifikazzjoni Internazzjonali tal-Kimiki	Nru KE	Nru CAS	Klassifikazzjoni		Tikkettar			Limiti ta' Konċ. speċifici, Fatturi M	Noti
				Klassi ta' Periklu u Kodiċi(jiet) tal-Kategoriji	Kodiċi(jiet) tad-Dikjarazzjoni tal-periklu	Pittogramma, Kelma bħala Sinjal Kodiċi(jiet)	Kodiċi(jiet) tad-Dikjarazzjoni tal-periklu	Kodiċi(jiet) tad-Dikjarazzjoni Supplimentarja tal-periklu		
050-010-00-4	fluorotrihexylstannane	243-547-2	20153-50-8	Acute Tox. 4 (*) Acute Tox. 4 (*) Acute Tox. 4 (*) Aquatic Acute 1 Aquatic Chronic 1	H332 H312 H302 H400 H410	GHS07 GHS09 Wng	H332 H312 H302 H410		(*)	1
▼M1 050-011-00-X	triphenyltin compounds, with the exception of those specified elsewhere in this Annex	—	—	Acute Tox. 3 * Acute Tox. 3 * Acute Tox. 3 * Aquatic Acute 1 Aquatic Chronic 1	H331 H311 H301 H400 H410	GHS06 GHS09 Dgr	H331 H311 H301 H410		* M=100	A1
▼B 050-012-00-5	tetracyclohexylstannane; [1] chlorotricyclohexylstannane; [2] butyltricyclohexylstannane [3]	215-910-5 [1] 221-437-5 [2] 230-358-5 [3]	1449-55-4 [1] 3091-32-5 [2] 7067-44-9 [3]	Acute Tox. 4 (*) Acute Tox. 4 (*) Acute Tox. 4 (*) Aquatic Acute 1 Aquatic Chronic 1	H332 H312 H302 H400 H410	GHS07 GHS09 Wng	H332 H312 H302 H410		(*)	A1
050-013-00-0	trioctyltin compounds, with the exception of those specified elsewhere in this Annex	—	—	Eye Irrit. 2 STOT Single 3 Skin Irrit. 2 Aquatic Chronic 4	H319 H335 H315 H413	GHS07 Wng	H319 H335 H315 H413		Skin Irrit. 2; H315: C ≥ 1 % Eye Irrit. 2; H319: C ≥ 1 % STOT Single 3; H335: C ≥ 1 %	A1

▼B

Nru ta' l-Indiċi	Identifikazzjoni Internazzjonali tal-Kimiki	Nru KE	Nru CAS	Klassifikazzjoni		Tikkettar			Limiti ta' Konċ. speċifici, Fatturi M	Noti
				Klassi ta' Periklu u Kodiċi(jiet) tal-Kategoriji	Kodiċi(jiet) tad-Dikjarazzjoni tal-periklu	Pittogramma, Kelma bħala Sinjal Kodiċi(jiet)	Kodiċi(jiet) tad-Dikjarazzjoni tal-periklu	Kodiċi(jiet) tad-Dikjarazzjoni Supplimentarja tal-periklu		
050-017-00-2	fenbutatin oxide (ISO); bis(tris(2-methyl-2-phenylpropyl)tin)oxide	236-407-7	13356-08-6	Acute Tox. 2 (*) Eye Irrit. 2 Skin Irrit. 2 Aquatic Acute 1 Aquatic Chronic 1	H330 H319 H315 H400 H410	GHS06 GHS09 Dgr	H330 H319 H315 H410			
▼M1 050-018-00-8	tin(II) methanesulphonate	401-640-7	53408-94-9	Skin Corr. 1B Acute Tox. 4 * Skin Sens. 1 Aquatic Chronic 2	H314 H302 H317 H411	GHS05 GHS07 GHS09 Dgr	H314 H302 H317 H411			
▼B 050-019-00-3	azocyclotin (ISO); 1-(tricyclohexylstannyl)-1*H*-1,2,4-triazole	255-209-1	41083-11-8	Acute Tox. 2 (*) Acute Tox. 3 (*) STOT Single 3 Skin Irrit. 2 Eye Dam. 1 Aquatic Acute 1 Aquatic Chronic 1	H330 H301 H335 H315 H318 H400 H410	GHS06 GHS05 GHS09 Dgr	H330 H301 H335 H315 H318 H410			
050-020-00-9	trioctylstannane	413-320-4	869-59-0	STOT Rep. 1 Skin Irrit. 2 Aquatic Chronic 4	H372 (**) H315 H413	GHS08 GHS07 Dgr	H372 (**) H315 H413			
▼M1 050-021-00-4	dichlorodioctyl stannane	222-583-2	3542-36-7	Acute Tox. 3 * STOT RE 1 Aquatic Chronic 3	H331 H372** H412	GHS06 GHS08 Dgr	H331 H372** H412			

▼M1

Nru ta' l-Indiċi	Identifikazzjoni Internazzjonali tal-Kimiki	Nru KE	Nru CAS	Klassifikazzjoni		Tikkettar			Limiti ta' Konċ. speċifici, Fatturi M	Noti
				Klassi ta' Periklu u Kodiċi(jiet) tal-Kategoriji	Kodiċi(jiet) tad-Dikjarazzjoni tal-periklu	Pittogramma, Kelma bħala Sinjal Kodiċi(jiet)	Kodiċi(jiet) tad-Dikjarazzjoni tal-periklu	Kodiċi(jiet) tad-Dikjarazzjoni Supplimentarja tal-periklu		
050-022-00-X	dibutyltin dichloride; (DBTC)	211-670-0	683-18-1	Muta. 2 Repr. 1B Acute Tox. 2 * Acute Tox. 3 * Acute Tox. 4 * STOT RE 1 Skin Corr. 1B Aquatic Acute 1 Aquatic Chronic 1	H341 H360FD H330 H301 H312 H372** H314 H400 H410	GHS06 GHS05 GHS08 GHS09 Dgr	H341 H360FD H330 H301 H312 H372** H314 H410		Skin Corr. 1B; H314: C ≥ 5 % Skin Irrit. 2; H315: 0,01 % ≤ C < 5 % Eye Dam. 1; H318: 3 % ≤ C < 5 % Eye Irrit. 2; H319: 0,01 % ≤ C < 3 % M=10	
050-023-00-5	reaction mass of: bis[(2-ethyl-1-oxohexyl)oxy]dioctyl stannane; bis[((2-ethyl-1-oxohexyl)oxy)-dioctylstannyl]oxide; bis(1-phenyl-1,3-decanedionyl)-dioctyl stannane; ((2-ethyl-1-oxohexyl)oxy)-(1-phenyl-1,3-decanedionyl)dioctyl stannane	422-920-5	—	STOT RE 2 * Aquatic Acute 1 Aquatic Chronic 1	H373** H400 H410	GHS08 GHS09 Wng	H373** H410		M=10	
050-024-00-0	reaction mass of: tri-*p*-tolyltin hydroxide; hexa-*p*-tolyl-distannoxane	432-230-6	—	STOT RE 1 Acute Tox. 4 * Skin Irrit. 2 Eye Dam. 1 Skin Sens. 1 Aquatic Acute 1 Aquatic Chronic 1	H372** H302 H315 H318 H317 H400 H410	GHS05 GHS08 GHS07 GHS09 Dgr	H372** H302 H315 H318 H317 H410			

▼B

Nru ta' l-Indiċi	Identifikazzjoni Internazzjonali tal-Kimiki	Nru KE	Nru CAS	Klassifikazzjoni		Tikkettar			Limiti ta' Konċ. speċifici, Fatturi M	Noti
				Klassi ta' Periklu u Kodiċi(jiet) tal-Kategoriji	Kodiċi(jiet) tad-Dikjarazzjoni tal-periklu	Pittogramma, Kelma bħala Sinjal Kodiċi(jiet)	Kodiċi(jiet) tad-Dikjarazzjoni tal-periklu	Kodiċi(jiet) tad-Dikjarazzjoni Supplimentarja tal-periklu		
▼M6										
050-025-00-6	trichloromethylstannane	213-608-8	993-16-8	Repr. 2	H361d	GHS08 Wng	H361d			
050-026-00-1	2-ethylhexyl 10-ethyl-4-[[2-[(2-ethylhexyl)oxy]-2-oxoethyl]thio]-4-methyl-7-oxo-8-oxa-3,5-dithia-4-stannatetradecanoate	260-828-5	57583-34-3	Repr. 2	H361d	GHS08 Wng	H361d			
050-027-00-7	2-ethylhexyl 10-ethyl-4,4-dioctyl-7-oxo-8-oxa-3,5-dithia-4-stannatetradecanoate	239-622-4	15571-58-1	Repr. 1B	H360D	GHS08 Dgr	H360D			
▼B										
051-001-00-8	antimony trichloride	233-047-2	10025-91-9	Skin Corr. 1B Aquatic Chronic 2	H314 H411	GHS05 GHS09 Dgr	H314 H411		STOT Single 3; H335: C ≥ 5 %	
051-002-00-3	antimony pentachloride	231-601-8	7647-18-9	Skin Corr. 1B Aquatic Chronic 2	H314 H411	GHS05 GHS09 Dgr	H314 H411		STOT Single 3; H335: C ≥ 5 %	
051-003-00-9	antimony compounds, with the exception of the tetroxide (Sb_2O_4), pentoxide (Sb_2O_5), trisulphide (Sb_2S_3), pentasulphide (Sb_2S_5) and those specified elsewhere in this Annex	—	—	Acute Tox. 4 (*) Acute Tox. 4 (*) Aquatic Chronic 2	H332 H302 H411	GHS07 GHS09 Wng	H332 H302 H411		(*)	A1

▼B

Nru ta' l-Indiċi	Identifikazzjoni Internazzjonali tal-Kimiki	Nru KE	Nru CAS	Klassifikazzjoni		Tikkettar			Limiti ta' Konċ. speċifici, Fatturi M	Noti
				Klassi ta' Periklu u Kodiċi(jiet) tal-Kategoriji	Kodiċi(jiet) tad-Dikjarazzjoni tal-periklu	Pittogramma, Kelma bħala Sinjal Kodiċi(jiet)	Kodiċi(jiet) tad-Dikjarazzjoni tal-periklu	Kodiċi(jiet) tad-Dikjarazzjoni Supplimentarja tal-periklu		
051-004-00-4	antimony trifluoride	232-009-2	7783-56-4	Acute Tox. 3 (*) Acute Tox. 3 (*) Acute Tox. 3 (*) Aquatic Chronic 2	H331 H311 H301 H411	GHS06 GHS09 Dgr	H331 H311 H301 H411			
051-005-00-X	antimony trioxide	215-175-0	1309-64-4	Carc. 2	H351	GHS08 Wng	H351			
051-006-00-5	diphenyl(4-phenylthiophenyl)-sulfonium hexafluoroantimonate	403-500-0	—	Skin Sens. 1 Aquatic Acute 1 Aquatic Chronic 1	H317 H400 H410	GHS07 GHS09 Wng	H317 H410			
051-007-00-0	bis(4-dodecylphenyl)iodonium hexafluoroantimonate	404-420-9	71786-70-4	Skin Sens. 1 Aquatic Chronic 3	H317 H412	GHS07 Wng	H317 H412			
053-001-00-3	iodine	231-442-4	7553-56-2	Acute Tox. 4 (*) Acute Tox. 4 (*) Aquatic Acute 1	H332 H312 H400	GHS07 GHS09 Wng	H332 H312 H400			

▼B

Nru ta' l-Indiċi	Identifikazzjoni Internazzjonali tal-Kimiki	Nru KE	Nru CAS	Klassifikazzjoni		Tikkettar			Limiti ta' Konċ. speċifici, Fatturi M	Noti
				Klassi ta' Periklu u Kodiċi(jiet) tal-Kategoriji	Kodiċi(jiet) tad-Dikjarazzjoni tal-periklu	Pittogramma, Kelma bħala Sinjal Kodiċi(jiet)	Kodiċi(jiet) tad-Dikjarazzjoni tal-periklu	Kodiċi(jiet) tad-Dikjarazzjoni Supplimentarja tal-periklu		
053-002-00-9	hydrogen iodide	233-109-9	10034-85-2	Press. Gas Skin Corr. 1A	H314	GHS04 GHS05 Dgr	H314		Skin Corr. 1A; H314: C ≥ 10 % Skin Corr. 1B; H314: 0,2 % ≤ C < 10 % Skin Irrit. 2; H315: 0,02 % ≤ C < 0,2 % Eye Irrit. 2; H319: 0,02 % ≤ C < 0,2 % STOT Single 3; H335: C ≥ 0,02 %	U5
053-002-01-6	hydriodic acid ... %	—	—	Skin Corr. 1B	H314	GHS05 Dgr			Skin Corr. 1B; H314: C ≥ 25 % Skin Irrit. 2; H315: 10 % ≤ C < 25 % Eye Irrit. 2; H319: 10 % ≤ C < 25 %	B
▼M5										
053-003-00-4	iodoxybenzene	—	696-33-3	Expl. ****	****	****	****			
053-004-00-X	calcium iodoxybenzoate	—	—	Expl. ****	****	****	****			C
▼B										
053-005-00-5	(4-(1-methylethyl)phenyl)-(4-methylphenyl)iodonium tetrakis(pentafluorophenyl)borate (1-)	422-960-3	178233-72-2	Acute Tox. 4 (*) Acute Tox. 4 (*) STOT Rep. 2 (*) Aquatic Acute 1 Aquatic Chronic 1	H312 H302 H373 (**) H400 H410	GHS08 GHS07 GHS09 Wng	H312 H302 H373 (**) H410			

▼B

Nru ta' l-Indiċi	Identifikazzjoni Internazzjonali tal-Kimiki	Nru KE	Nru CAS	Klassifikazzjoni		Tikkettar			Limiti ta' Konċ. speċifici, Fatturi M	Noti
				Klassi ta' Periklu u Kodiċi(jiet) tal-Kategoriji	Kodiċi(jiet) tad-Dikjarazzjoni tal-periklu	Pittogramma, Kelma bħala Sinjal Kodiċi(jiet)	Kodiċi(jiet) tad-Dikjarazzjoni tal-periklu	Kodiċi(jiet) tad-Dikjarazzjoni Supplimentarja tal-periklu		
056-001-00-1	barium peroxide	215-128-4	1304-29-6	Ox. Sol. 2 Acute Tox. 4 (*) Acute Tox. 4 (*)	H272 H332 H302	GHS03 GHS07 Dgr	H272 H332 H302			
056-002-00-7	barium salts, with the exception of barium sulphate, salts of 1-azo-2-hydroxynaphthalenyl aryl sulphonic acid, and of salts specified elsewhere in this Annex	—	—	Acute Tox. 4 (*) Acute Tox. 4 (*)	H332 H302	GHS07 Wng	H332 H302		(*)	A1
056-003-00-2	barium carbonate	208-167-3	513-77-9	Acute Tox. 4 (*)	H302	GHS07 Wng	H302			
056-004-00-8	barium chloride	233-788-1	10361-37-2	Acute Tox. 3 (*) Acute Tox. 4 (*)	H301 H332	GHS06 Dgr	H301 H332			
▼M1 064-001-00-8	gadolinium(III)sulfite trihydrate	456-900-2	51285-81-5	Aquatic Chronic 2	H411	GHS09	H411			
▼B 072-001-00-4	hafnium tetra-*n*-butoxide	411-740-2	22411-22-9	Eye Dam. 1 Skin Sens. 1	H318 H317	GHS05 GHS07 Dgr	H318 H317			
074-001-00-X	hexasodium tungstate hydrate	412-770-9	12141-67-2	Acute Tox. 4 (*) Eye Dam. 1 Aquatic Chronic 3	H302 H318 H412	GHS05 GHS07 Dgr	H302 H318 H412			

▼B

Nru ta' l-Indiċi	Identifikazzjoni Internazzjonali tal-Kimiki	Nru KE	Nru CAS	Klassifikazzjoni		Tikkettar			Limiti ta' Konċ. speċifici, Fatturi M	Noti
				Klassi ta' Periklu u Kodiċi(jiet) tal-Kategoriji	Kodiċi(jiet) tad-Dikjarazzjoni tal-periklu	Pittogramma, Kelma bħala Sinjal Kodiċi(jiet)	Kodiċi(jiet) tad-Dikjarazzjoni tal-periklu	Kodiċi(jiet) tad-Dikjarazzjoni Supplimentarja tal-periklu		
074-002-00-5	Reaction products of tungsten hexachloride with 2-methylpropan-2-ol, nonylphenol and pentane-2,4-dione	408-250-6	—	Flam. Liq. 2 Acute Tox. 4 (*) Skin Corr. 1B Skin Sens. 1 Aquatic Acute 1 Aquatic Chronic 1	H225 H332 H314 H317 H400 H410	GHS02 GHS05 GHS07 GHS09 Dgr	H225 H332 H314 H317 H410			
076-001-00-5	osmium tetraoxide; osmic acid	244-058-7	20816-12-0	Acute Tox. 2 (*) Acute Tox. 1 Acute Tox. 2 (*) Skin Corr. 1B	H330 H310 H300 H314	GHS06 GHS05 Dgr	H330 H310 H300 H314			
078-001-00-0	tetrachloroplatinates with the exception of those specified elsewhere in this Annex	—	—	Acute Tox. 3 (*) Eye Dam. 1 Resp. Sens. 1 Skin Sens. 1	H301 H318 H334 H317	GHS06 GHS05 GHS08 Dgr	H301 H318 H334 H317			A
078-002-00-6	diammonium tetrachloroplatinate	237-499-1	13820-41-2	Acute Tox. 3 (*) Skin Irrit. 2 Eye Dam. 1 Resp. Sens. 1 Skin Sens. 1	H301 H315 H318 H334 H317	GHS06 GHS05 GHS08 Dgr	H301 H315 H318 H334 H317			
078-003-00-1	disodium tetrachloroplatinate	233-051-4	10026-00-3	Acute Tox. 3 (*) Skin Irrit. 2 Eye Dam. 1 Resp. Sens. 1 Skin Sens. 1	H301 H315 H318 H334 H317	GHS06 GHS05 GHS08 Dgr	H301 H315 H318 H334 H317			
078-004-00-7	dipotassium tetrachloroplatinate	233-050-9	10025-99-7	Acute Tox. 3 (*) Skin Irrit. 2 Eye Dam. 1 Resp. Sens. 1 Skin Sens. 1	H301 H315 H318 H334 H317	GHS06 GHS05 GHS08 Dgr	H301 H315 H318 H334 H317			

▼B

Nru ta' l-Indiċi	Identifikazzjoni Internazzjonali tal-Kimiki	Nru KE	Nru CAS	Klassifikazzjoni		Tikkettar			Limiti ta' Konċ. speċifici, Fatturi M	Noti
				Klassi ta' Periklu u Kodiċi(jiet) tal-Kategoriji	Kodiċi(jiet) tad-Dikjarazzjoni tal-periklu	Pittogramma, Kelma bħala Sinjal Kodiċi(jiet)	Kodiċi(jiet) tad-Dikjarazzjoni tal-periklu	Kodiċi(jiet) tad-Dikjarazzjoni Supplimentarja tal-periklu		
078-005-00-2	hexachloroplatinates with the exception of those specified elsewhere in this Annex	—	—	Acute Tox. 3 (*) Eye Dam. 1 Resp. Sens. 1 Skin Sens. 1	H301 H318 H334 H317	GHS06 GHS05 GHS08 Dgr	H301 H318 H334 H317			A
078-006-00-8	disodium hexachloroplatinate	240-983-5	16923-58-3	Acute Tox. 3 (*) Eye Dam. 1 Resp. Sens. 1 Skin Sens. 1	H301 H318 H334 H317	GHS06 GHS05 GHS08 Dgr	H301 H318 H334 H317			
078-007-00-3	dipotassium hexachloroplatinate	240-979-3	16921-30-5	Acute Tox. 3 (*) Eye Dam. 1 Resp. Sens. 1 Skin Sens. 1	H301 H318 H334 H317	GHS06 GHS05 GHS08 Dgr	H301 H318 H334 H317			
078-008-00-9	diammonium hexachloroplatinate	240-973-0	16919-58-7	Acute Tox. 3 (*) Eye Dam. 1 Resp. Sens. 1 Skin Sens. 1	H301 H318 H334 H317	GHS06 GHS05 GHS08 Dgr	H301 H318 H334 H317			
078-009-00-4	hexachloroplatinic acid	241-010-7	16941-12-1	Acute Tox. 3 (*) Skin Corr. 1B Resp. Sens. 1 Skin Sens. 1	H301 H314 H334 H317	GHS06 GHS05 GHS08 Dgr	H301 H314 H334 H317			
▼M1 078-010-00-X	tetraammine platinum (II) hydrogen carbonate	426-730-3	123439-82-7	Acute Tox. 4 * Eye Dam. 1 Aquatic Chronic 3	H302 H318 H412	GHS05 GHS07 Dgr	H302 H318 H412			

▼M1

Nru ta' l-Indiċi	Identifikazzjoni Internazzjonali tal-Kimiki	Nru KE	Nru CAS	Klassifikazzjoni		Tikkettar			Limiti ta' Konċ. speċifici, Fatturi M	Noti
				Klassi ta' Periklu u Kodiċi(jiet) tal-Kategoriji	Kodiċi(jiet) tad-Dikjarazzjoni tal-periklu	Pittogramma, Kelma bħala Sinjal Kodiċi(jiet)	Kodiċi(jiet) tad-Dikjarazzjoni tal-periklu	Kodiċi(jiet) tad-Dikjarazzjoni Supplimentarja tal-periklu		
078-011-00-5	hydroxydisulfito platinum(II) acid	423-310-1	61420-92-6	Acute Tox. 4 * STOT RE 2 * Skin Corr. 1A Resp. Sens. 1 Skin Sens. 1 Aquatic Chronic 3	H302 H373 H314 H334 H317 H412	GHS05 GHS08 GHS07 Dgr	H302 H373 H314 H334 H317 H412			
078-012-00-0	platinum(IV) nitrate/nitric acid solution	432-400-1	—	Skin Corr. 1A Aquatic Acute 1 Aquatic Chronic 1	H314 H400 H410	GHS05 GHS09 Dgr	H314 H410			
080-001-00-0	mercury	231-106-7	7439-97-6	Repr. 1B Acute Tox. 2 * STOT RE 1 Aquatic Acute 1 Aquatic Chronic 1	H360D*** H330 H372** H400 H410	GHS06 GHS08 GHS09 Dgr	H360D*** H330 H372** H410			
▼B 080-002-00-6	inorganic compounds of mercury with the exception of mercuric sulphide and those specified elsewhere in this Annex	—	—	Acute Tox. 2 (*) Acute Tox. 1 Acute Tox. 2 (*) STOT Rep. 2 (*) Aquatic Acute 1 Aquatic Chronic 1	H330 H310 H300 H373 (**) H400 H410	GHS06 GHS08 GHS09 Dgr	H330 H310 H300 H373 (**) H410		(*) STOT Rep. 2; H373: C ≥ 0,1 %	A1
080-003-00-1	dimercury dichloride; mercurous chloride; calomel	233-307-5	10112-91-1	Acute Tox. 4 (*) Eye Irrit. 2 STOT Single 3 Skin Irrit. 2 Aquatic Acute 1 Aquatic Chronic 1	H302 H319 H335 H315 H400 H410	GHS07 GHS09 Wng	H302 H319 H335 H315 H410			

▼B

Nru ta' l-Indiċi	Identifikazzjoni Internazzjonali tal-Kimiki	Nru KE	Nru CAS	Klassifikazzjoni		Tikkettar			Limiti ta' Konċ. speċifici, Fatturi M	Noti
				Klassi ta' Periklu u Kodiċi(jiet) tal-Kategoriji	Kodiċi(jiet) tad-Dikjarazzjoni tal-periklu	Pittogramma, Kelma bħala Sinjal Kodiċi(jiet)	Kodiċi(jiet) tad-Dikjarazzjoni tal-periklu	Kodiċi(jiet) tad-Dikjarazzjoni Supplimentarja tal-periklu		
080-004-00-7	organic compounds of mercury with the exception of those specified elsewhere in this Annex	—	—	Acute Tox. 2 (*) Acute Tox. 1 Acute Tox. 2 (*) STOT Rep. 2 (*) Aquatic Acute 1 Aquatic Chronic 1	H330 H310 H300 H373 (**) H400 H410	GHS06 GHS08 GHS09 Dgr	H330 H310 H300 H373 (**) H410		(*) STOT Rep. 2; H373: C ≥ 0,1 %	A1
080-005-00-2	mercury difulminate; mercuric fulminate; fulminate of mercury	211-057-8	628-86-4	Unst. Expl. Acute Tox. 3 (*) Acute Tox. 3 (*) Acute Tox. 3 (*) STOT Rep. 2 (*) Aquatic Acute 1 Aquatic Chronic 1	H200 H331 H311 H301 H373 (**) H400 H410	GHS01 GHS06 GHS08 GHS09 Dgr	H200 H331 H311 H301 H373 (**) H400 H410			
080-005-01-X	mercury difulminate; mercuric fulminate; fulminate of mercury (≥ 20 % phlegmatiser)	211-057-8	628-86-4	Expl. 1.1 Acute Tox. 3 (*) Acute Tox. 3 (*) Acute Tox. 3 (*) STOT Rep. 2 (*) Aquatic Acute 1 Aquatic Chronic 1	H201 H331 H311 H301 H373 (**) H400 H410	GHS01 GHS06 GHS08 GHS09 Dgr	H201 H331 H311 H301 H373 (**) H400 H410			

▼M1

080-006-00-8	dimercury dicyanide oxide; mercuric oxycyanide	215-629-8	1335-31-5	Expl. 1.1 Acute Tox. 3 * Acute Tox. 3 * Acute Tox. 3 * STOT RE 2 Aquatic Acute 1 Aquatic Chronic 1	H201 H331 H311 H301 H373** H400 H410	GHS01 GHS06 GHS08 GHS09 Dgr	H201 H331 H311 H301 H373** H410			

▼B

Nru ta' l-Indiċi	Identifikazzjoni Internazzjonali tal-Kimiki	Nru KE	Nru CAS	Klassifikazzjoni		Tikkettar			Limiti ta' Konċ. speċifici, Fatturi M	Noti
				Klassi ta' Periklu u Kodiċi(jiet) tal-Kategoriji	Kodiċi(jiet) tad-Dikjarazzjoni tal-periklu	Pittogramma, Kelma bħala Sinjal Kodiċi(jiet)	Kodiċi(jiet) tad-Dikjarazzjoni tal-periklu	Kodiċi(jiet) tad-Dikjarazzjoni Supplimentarja tal-periklu		
080-007-00-3	dimethylmercury; [1] diethylmercury [2]	209-805-3 [1] 211-000-7 [2]	593-74-8 [1] 627-44-1 [2]	Acute Tox. 2 (*) Acute Tox. 1 Acute Tox. 2 (*) STOT Rep. 2 (*) Aquatic Acute 1 Aquatic Chronic 1	H330 H310 H300 H373 (**) H400 H410	GHS06 GHS08 GHS09 Dgr	H330 H310 H300 H373 (**) H410		(*) STOT Rep. 2; H373: C ≥ 0,05 %	1
080-008-00-9	phenylmercury nitrate; [1] phenylmercury hydroxide; [2] basic phenylmercury nitrate [3]	200-242-9 [1] 202-866-7 [2] — [3]	55-68-5 [1] 100-57-2 [2] 8003-05-2 [3]	Acute Tox. 3 (*) STOT Rep. 1 Skin Corr. 1B Aquatic Acute 1 Aquatic Chronic 1	H301 H372 (**) H314 H400 H410	GHS06 GHS08 GHS05 GHS09 Dgr	H301 H372 (**) H314 H410			
080-009-00-4	2-methoxyethylmercury chloride	204-659-7	123-88-6	Acute Tox. 3 (*) STOT Rep. 1 Skin Corr. 1B Aquatic Acute 1 Aquatic Chronic 1	H301 H372 (**) H314 H400 H410	GHS06 GHS08 GHS05 GHS09 Dgr	H301 H372 (**) H314 H410			
▼M1 080-010-00-X	mercury dichloride; mercuric chloride	231-299-8	7487-94-7	Muta. 2 Repr. 2 Acute Tox. 2 * STOT RE 1 Skin Corr. 1B Aquatic Acute 1 Aquatic Chronic 1	H341 H361f*** H300 H372** H314 H400 H410	GHS06 GHS05 GHS08 GHS09 Dgr	H341 H361f*** H300 H372** H314 H410			

▼B

Nru ta' l-Indiċi	Identifikazzjoni Internazzjonali tal-Kimiki	Nru KE	Nru CAS	Klassifikazzjoni		Tikkettar			Limiti ta' Konċ. speċifici, Fatturi M	Noti
				Klassi ta' Periklu u Kodiċi(jiet) tal-Kategoriji	Kodiċi(jiet) tad-Dikjarazzjoni tal-periklu	Pittogramma, Kelma bħala Sinjal Kodiċi(jiet)	Kodiċi(jiet) tad-Dikjarazzjoni tal-periklu	Kodiċi(jiet) tad-Dikjarazzjoni Supplimentarja tal-periklu		
080-011-00-5	phenylmercury acetate	200-532-5	62-38-4	Acute Tox. 3 (*) STOT Rep. 1 Skin Corr. 1B Aquatic Acute 1 Aquatic Chronic 1	H301 H372 (**) H314 H400 H410	GHS06 GHS08 GHS05 GHS09 Dgr	H301 H372 (**) H314 H410			
081-001-00-3	thallium	231-138-1	7440-28-0	Acute Tox. 2 (*) Acute Tox. 2 (*) STOT Rep. 2 (*) Aquatic Chronic 4	H330 H300 H373 (**) H413	GHS06 GHS08 Dgr	H330 H300 H373 (**) H413			
081-002-00-9	thallium compounds, with the exception of those specified elsewhere in this Annex	—	—	Acute Tox. 2 (*) Acute Tox. 2 (*) STOT Rep. 2 (*) Aquatic Chronic 2	H330 H300 H373 (**) H411	GHS06 GHS08 GHS09 Dgr	H330 H300 H373 (**) H411			A
081-003-00-4	dithallium sulphate; thallic sulphate	231-201-3	7446-18-6	Acute Tox. 2 (*) STOT Rep. 1 Skin Irrit. 2 Aquatic Chronic 2	H300 H372 (**) H315 H411	GHS06 GHS08 GHS09 Dgr	H300 H372 (**) H315 H411			
082-001-00-6	lead compounds with the exception of those specified elsewhere in this Annex	—	—	Repr. 1A Acute Tox. 4 (*) Acute Tox. 4 (*) STOT Rep. 2 (*) Aquatic Acute 1 Aquatic Chronic 1	H360Df H332 H302 H373 (**) H400 H410	GHS08 GHS07 GHS09 Dgr	H360Df H332 H302 H373 (**) H410		Repr. 2; H361f: C ≥ 2,5 % (*) STOT Rep. 2; H373: C ≥ 0,5 %	A1

▼B

Nru ta' l-Indiċi	Identifikazzjoni Internazzjonali tal-Kimiki	Nru KE	Nru CAS	Klassifikazzjoni		Tikkettar			Limiti ta' Konċ. speċifici, Fatturi M	Noti
				Klassi ta' Periklu u Kodiċi(jiet) tal-Kategoriji	Kodiċi(jiet) tad-Dikjarazzjoni tal-periklu	Pittogramma, Kelma bħala Sinjal Kodiċi(jiet)	Kodiċi(jiet) tad-Dikjarazzjoni tal-periklu	Kodiċi(jiet) tad-Dikjarazzjoni Supplimentarja tal-periklu		
082-002-00-1	lead alkyls	—	—	Repr. 1A Acute Tox. 2 (*) Acute Tox. 1 Acute Tox. 2 (*) STOT Rep. 2 (*) Aquatic Acute 1 Aquatic Chronic 1	H360Df H330 H310 H300 H373 (**) H400 H410	GHS06 GHS08 GHS09 Dgr	H360Df H330 H310 H300 H373 (**) H410		Repr. 1A; H360D: C ≥ 0,1 % (*) STOT Rep. 2; H373: C ≥ 0,05 %	A1
082-003-00-7	lead diazide; lead azide	236-542-1	13424-46-9	Unst. Expl. Repr. 1A Acute Tox. 4 (*) Acute Tox. 4 (*) STOT Rep. 2 (*) Aquatic Acute 1 Aquatic Chronic 1	H200 H360Df H332 H302 H373 (**) H400 H410	GHS01 GHS08 GHS07 GHS09 Dgr	H200 H360Df H332 H302 H373 (**) H410			1
082-003-01-4	lead diazide; lead azide (≥ 20 % phlegmatiser)	236-542-1	13424-46-9	Expl. 1.1 Repr. 1A Acute Tox. 4 (*) Acute Tox. 4 (*) STOT Rep. 2 (*) Aquatic Acute 1 Aquatic Chronic 1	H201 H360Df H332 H302 H373 (**) H400 H410	GHS01 GHS08 GHS07 GHS09 Dgr	H201 H360Df H332 H302 H373 (**) H410			1
▼M1 082-004-00-2	lead chromate	231-846-0	7758-97-6	Carc. 1B Repr. 1A STOT RE 2 Aquatic Acute 1 Aquatic Chronic 1	H350 H360Df H373** H400 H410	GHS08 GHS09 Dgr	H350 H360Df H373** H410			1

▼B

Nru ta' l-Indiċi	Identifikazzjoni Internazzjonali tal-Kimiki	Nru KE	Nru CAS	Klassifikazzjoni		Tikkettar			Limiti ta' Konċ. speċifici, Fatturi M	Noti
				Klassi ta' Periklu u Kodiċi(jiet) tal-Kategoriji	Kodiċi(jiet) tad-Dikjarazzjoni tal-periklu	Pittogramma, Kelma bħala Sinjal Kodiċi(jiet)	Kodiċi(jiet) tad-Dikjarazzjoni tal-periklu	Kodiċi(jiet) tad-Dikjarazzjoni Supplimentarja tal-periklu		
082-005-00-8	lead di(acetate)	206-104-4	301-04-2	Repr. 1A STOT Rep. 2 (*) Aquatic Acute 1 Aquatic Chronic 1	H360Df H373 (**) H400 H410	GHS08 GHS09 Dgr	H360Df H373 (**) H410			1
082-006-00-3	trilead bis(orthophosphate)	231-205-5	7446-27-7	Repr. 1A STOT Rep. 2 (*) Aquatic Acute 1 Aquatic Chronic 1	H360Df H373 (**) H400 H410	GHS08 GHS09 Dgr	H360Df H373 (**) H410			1
082-007-00-9	lead acetate, basic	215-630-3	1335-32-6	Carc. 2 Repr. 1A STOT Rep. 2 (*) Aquatic Acute 1 Aquatic Chronic 1	H351 H360Df H373 (**) H400 H410	GHS08 GHS09 Dgr	H351 H360Df H373 (**) H410			1
082-008-00-4	lead(II) methanesulphonate	401-750-5	17570-76-2	Repr. 1A Acute Tox. 4 (*) Acute Tox. 4 (*) STOT Rep. 2 (*) Skin Irrit. 2 Eye Dam. 1	H360Df H332 H302 H373 (**) H315 H318	GHS08 GHS05 GHS07 Dgr	H360Df H332 H302 H373 (**) H315 H318			1
▼M1 082-009-00-X	lead sulfochromate yellow; C.I. Pigment Yellow 34; [This substance is identified in the Colour Index by Colour Index Constitution Number, C.I. 77603.]	215-693-7	1344-37-2	Carc. 1B Repr. 1A STOT RE 2 Aquatic Acute 1 Aquatic Chronic 1	H350 H360Df H373** H400 H410	GHS08 GHS09 Dgr	H350 H360Df H373** H410			1

▼M1

Nru ta' l-Indiċi	Identifikazzjoni Internazzjonali tal-Kimiki	Nru KE	Nru CAS	Klassifikazzjoni		Tikkettar			Limiti ta' Konċ. speċifici, Fatturi M	Noti
				Klassi ta' Periklu u Kodiċi(jiet) tal-Kategoriji	Kodiċi(jiet) tad-Dikjarazzjoni tal-periklu	Pittogramma, Kelma bħala Sinjal Kodiċi(jiet)	Kodiċi(jiet) tad-Dikjarazzjoni tal-periklu	Kodiċi(jiet) tad-Dikjarazzjoni Supplimentarja tal-periklu		
082-010-00-5	lead chromate molybdate sulfate red; C.I. Pigment Red 104; [This substance is identified in the Colour Index by Colour Index Constitution Number, C.I. 77605.]	235-759-9	12656-85-8	Carc. 1B Repr. 1A STOT RE 2 Aquatic Acute 1 Aquatic Chronic 1	H350 H360Df H373** H400 H410	GHS08 GHS09 Dgr	H350 H360Df H373** H410			1
▼B 082-011-00-0	lead hydrogen arsenate	232-064-2	7784-40-9	Carc. 1A Repr. 1A Acute Tox. 3 (*) Acute Tox. 3 (*) STOT Rep. 2 (*) Aquatic Acute 1 Aquatic Chronic 1	H350 H360Df H331 H301 H373 (**) H400 H410	GHS06 GHS08 GHS09 Dgr	H350 H360Df H331 H301 H373 (**) H410			1
▼M1 082-012-00-6	barium calcium cesium lead samarium strontium bromide chloride fluoride iodide europium doped	431-780-4	199876-46-5	Acute Tox. 4 * STOT RE 2 * Aquatic Chronic 2	H302 H373** H411	GHS08 GHS07 GHS09 Wng	H302 H373** H411			
▼B 092-001-00-8	uranium	231-170-6	7440-61-1	Acute Tox. 2 (*) Acute Tox. 2 (*) STOT Rep. 2 (*) Aquatic Chronic 4	H330 H300 H373 (**) H413	GHS06 GHS08 Dgr	H330 H300 H373 (**) H413			

▼M1

Nru ta' l-Indiċi	Identifikazzjoni Internazzjonali tal-Kimiki	Nru KE	Nru CAS	Klassifikazzjoni		Tikkettar			Limiti ta' Konċ. speċifici, Fatturi M	Noti
				Klassi ta' Periklu u Kodiċi(jiet) tal-Kategoriji	Kodiċi(jiet) tad-Dikjarazzjoni tal-periklu	Pittogramma, Kelma bħala Sinjal Kodiċi(jiet)	Kodiċi(jiet) tad-Dikjarazzjoni tal-periklu	Kodiċi(jiet) tad-Dikjarazzjoni Supplimentarja tal-periklu		
092-002-00-3	uranium compounds with the exception of those specified elsewhere in this Annex	—	—	Acute Tox. 2 * Acute Tox. 2 * STOT RE 2 Aquatic Chronic 2	H330 H300 H373** H411	GHS06 GHS08 GHS09 Dgr	H330 H300 H373** H411			A

▼B

601-001-00-4	methane	200-812-7	74-82-8	Flam. Gas 1 Press. Gas	H220	GHS02 GHS04 Dgr	H220			U
601-002-00-X	ethane	200-814-8	74-84-0	Flam. Gas 1 Press. Gas	H220	GHS02 GHS04 Dgr	H220			U
601-003-00-5	propane	200-827-9	74-98-6	Flam. Gas 1 Press. Gas	H220	GHS02 GHS04 Dgr	H220			U
601-004-00-0	butane; [1] and isobutane [2]	203-448-7 [1] 200-857-2 [2]	106-97-8 [1] 75-28-5 [2]	Flam. Gas 1 Press. Gas	H220	GHS02 GHS04 Dgr	H220			C U
601-004-01-8	butane (containing ≥ 0.1 % butadiene (203-450-8)); [1] isobutane (containing ≥ 0.1 % butadiene (203-450-8)) [2]	203-448-7 [1] 200-857-2 [2]	106-97-8 [1] 75-28-5 [2]	Flam. Gas 1 Press. Gas Carc. 1A Muta. 1B	H220 H350 H340	GHS02 GHS04 GHS08 Dgr	H220 H350 H340			C S U
601-005-00-6	2,2-dimethylpropane; neopentane	207-343-7	463-82-1	Flam. Gas 1 Press. Gas Aquatic Chronic 2	H220 H411	GHS02 GHS04 GHS09 Dgr	H220 H411			U

▼B

Nru ta' l-Indiċi	Identifikazzjoni Internazzjonali tal-Kimiki	Nru KE	Nru CAS	Klassifikazzjoni		Tikkettar			Limiti ta' Konċ. speċifici, Fatturi M	Noti
				Klassi ta' Periklu u Kodiċi(jiet) tal-Kategoriji	Kodiċi(jiet) tad-Dikjarazzjoni tal-periklu	Pittogramma, Kelma bħala Sinjal Kodiċi(jiet)	Kodiċi(jiet) tad-Dikjarazzjoni tal-periklu	Kodiċi(jiet) tad-Dikjarazzjoni Supplimentarja tal-periklu		
601-006-00-1	pentane	203-692-4	109-66-0	Flam. Liq. 2 Asp. Tox. 1 STOT Single 3 Aquatic Chronic 2	H225 H304 H336 H411	GHS02 GHS08 GHS07 GHS09 Dgr	H225 H304 H336 H411	EUH066		C
601-085-00-2	isopentane; 2-methylbutane	201-142-8	78-78-4	Flam. Liq. 1 Asp. Tox. 1 STOT Single 3 Aquatic Chronic 2	H224 H304 H336 H411	GHS02 GHS08 GHS07 GHS09 Dgr	H224 H304 H336 H411	EUH066		C
▼M1 601-007-00-7	hexane (containing < 5 % *n*-hexane (203-777-6)); 2-methylpentane; [1] 3-methylpentane; [2] 2,2-dimethylbutane; [3] 2,3-dimethylbutane [4]	203-523-4 [1] 202-481-4 [2] 200-906-8 [3] 201-193-6 [4]	107-83-5 [1] 96-14-0 [2] 75-83-2 [3] 79-29-8 [4]	Flam. Liq. 2 Asp. Tox. 1 Skin Irrit. 2 STOT SE 3 Aquatic Chronic 2	H225 H304 H315 H336 H411	GHS02 GHS08 GHS07 GHS09 Dgr	H225 H304 H315 H336 H411			C
601-008-00-2	heptane; *n*-heptane; [1] 2,4-dimethylpentane; [2] 2,2,3-trimethylbutane; [3] 3,3-dimethylpentane; [4] 2,3-dimethylpentane; [5] 3-methylhexane; [6] 2,2-dimethylpentane; [7] 2-methylhexane; [8] 3-ethylpentane; [9] isoheptane; [10]	205-563-8 [1] 203-548-0 [2] 207-346-3 [3] 209-230-8 [4] 209-280-0 [5] 209-643-3 [6] 209-680-5 [7] 209-730-6 [8] 210-529-0 [9] 250-610-8 [10]	142-82-5 [1] 108-08-7 [2] 464-06-2 [3] 562-49-2 [4] 565-59-3 [5] 589-34-4 [6] 590-35-2 [7] 591-76-4 [8] 617-78-7 [9] 31394-54-4 [10]	Flam. Liq. 2 Asp. Tox. 1 Skin Irrit. 2 STOT SE 3 Aquatic Acute 1 Aquatic Chronic 1	H225 H304 H315 H336 H400 H410	GHS02 GHS08 GHS07 GHS09 Dgr	H225 H304 H315 H336 H410			C

▼M1

Nru ta' l-Indiċi	Identifikazzjoni Internazzjonali tal-Kimiki	Nru KE	Nru CAS	Klassifikazzjoni		Tikkettar			Limiti ta' Konċ. speċifici, Fatturi M	Noti
				Klassi ta' Periklu u Kodiċi(jiet) tal-Kategoriji	Kodiċi(jiet) tad-Dikjarazzjoni tal-periklu	Pittogramma, Kelma bħala Sinjal Kodiċi(jiet)	Kodiċi(jiet) tad-Dikjarazzjoni tal-periklu	Kodiċi(jiet) tad-Dikjarazzjoni Supplimentarja tal-periklu		
601-009-00-8	octane; *n*-octane; [1] 2,2,4-trimethylpentane; [2] 2,3,3-trimethylpentane; [3] 3,3-dimethylhexane; [4] 2,2,3-trimethylpentane; [5] 2,3,4-trimethylpentane; [6] 3,4-dimethylhexane; [7] 2,3-dimethylhexane; [8] 2,4-dimethylhexane; [9] 4-methylheptane; [10] 3-methylheptane; [11] 2,2-dimethylhexane; [12] 2,5-dimethylhexane; [13] 2-methylheptane; [14] 2,2,3,3-tetramethylbutane; [15] 3-ethyl-2-methylpentane; [16] 3-ethylhexane; [17] 3-ethyl-3-methylpentane; [18] isooctane; [19]	203-892-1 [1] 208-759-1 [2] 209-207-2 [3] 209-243-9 [4] 209-266-4 [5] 209-292-6 [6] 209-504-7 [7] 209-547-1 [8] 209-649-6 [9] 209-650-1 [10] 209-660-6 [11] 209-689-4 [12] 209-745-8 [13] 209-747-9 [14] 209-855-6 [15] 210-187-2 [16] 210-621-0 [17] 213-923-0 [18] 247-861-0 [19]	111-65-9 [1] 540-84-1 [2] 560-21-4 [3] 563-16-6 [4] 564-02-3 [5] 565-75-3 [6] 583-48-2 [7] 584-94-1 [8] 589-43-5 [9] 589-53-7 [10] 589-81-1 [11] 590-73-8 [12] 592-13-2 [13] 592-27-8 [14] 594-82-1 [15] 609-26-7 [16] 619-99-8 [17] 1067-08-9 [18] 26635-64-3 [19]	Flam. Liq. 2 Asp. Tox. 1 Skin Irrit. 2 STOT SE 3 Aquatic Acute 1 Aquatic Chronic 1	H225 H304 H315 H336 H400 H410	GHS02 GHS08 GHS07 GHS09 Dgr	H225 H304 H315 H336 H410			C

▼B

601-010-00-3	ethylene	200-815-3	74-85-1	Flam. Gas 1 Press. Gas STOT Single 3	H220 H336	GHS02 GHS04 GHS07 Dgr	H220 H336			U
601-011-00-9	propene; propylene	204-062-1	115-07-1	Flam. Gas 1 Press. Gas	H220	GHS02 GHS04 Dgr	H220			U

▼B

Nru ta' l-Indiċi	Identifikazzjoni Internazzjonali tal-Kimiki	Nru KE	Nru CAS	Klassifikazzjoni		Tikkettar			Limiti ta' Konċ. speċifici, Fatturi M	Noti
				Klassi ta' Periklu u Kodiċi(jiet) tal-Kategoriji	Kodiċi(jiet) tad-Dikjarazzjoni tal-periklu	Pittogramma, Kelma bħala Sinjal Kodiċi(jiet)	Kodiċi(jiet) tad-Dikjarazzjoni tal-periklu	Kodiċi(jiet) tad-Dikjarazzjoni Supplimentarja tal-periklu		
601-012-00-4	but-1-ene; [1] butene, mixed-1-and-2-isomers; [2] 2-methylpropene; [3] (*Z*)-but-2-ene; [4] (*E*)-but-2-ene [5]	203-449-2 [1] 203-452-9 [2] 204-066-3 [3] 209-673-7 [4] 210-855-3 [5]	106-98-9 [1] 107-01-7 [2] 115-11-7 [3] 590-18-1 [4] 624-64-6 [5]	Flam. Gas 1 Press. Gas	H220	GHS02 GHS04 Dgr	H220			C U
601-013-00-X	1,3-butadiene; buta-1,3-diene	203-450-8	106-99-0	Flam. Gas 1 Press. Gas Carc. 1A Muta. 1B	H220 H350 H340	GHS02 GHS04 GHS08 Dgr	H220 H350 H340			D U
601-014-00-5	isoprene (stabilised) 2-methyl-1,3-butadiene	201-143-3	78-79-5	Flam. Liq. 1 Carc. 1B Muta. 2 Aquatic Chronic 3	H224 H350 H341 H412	GHS02 GHS08 Dgr	H224 H350 H341 H412			D
601-015-00-0	acetylene; ethyne	200-816-9	74-86-2	Flam. Gas 1 Press. Gas	H220	GHS02 GHS04 Dgr	H220	EUH006		U
601-016-00-6	cyclopropane	200-847-8	75-19-4	Flam. Gas 1 Press. Gas	H220	GHS02 GHS04 Dgr	H220			U
601-017-00-1	cyclohexane	203-806-2	110-82-7	Flam. Liq. 2 Asp. Tox. 1 Skin Irrit. 2 STOT Single 3 Aquatic Acute 1 Aquatic Chronic 1	H225 H304 H315 H336 H400 H410	GHS02 GHS08 GHS07 GHS09 Dgr	H225 H304 H315 H336 H410			

▼B

Nru ta' l-Indiċi	Identifikazzjoni Internazzjonali tal-Kimiki	Nru KE	Nru CAS	Klassifikazzjoni		Tikkettar			Limiti ta' Konċ. speċifici, Fatturi M	Noti
				Klassi ta' Periklu u Kodiċi(jiet) tal-Kategoriji	Kodiċi(jiet) tad-Dikjarazzjoni tal-periklu	Pittogramma, Kelma bħala Sinjal Kodiċi(jiet)	Kodiċi(jiet) tad-Dikjarazzjoni tal-periklu	Kodiċi(jiet) tad-Dikjarazzjoni Supplimentarja tal-periklu		
601-018-00-7	methylcyclohexane	203-624-3	108-87-2	Flam. Liq. 2 Asp. Tox. 1 Skin Irrit. 2 STOT Single 3 Aquatic Chronic 2	H225 H304 H315 H336 H411	GHS02 GHS08 GHS07 GHS09 Dgr	H225 H304 H315 H336 H411			
601-019-00-2	1,4-dimethylcyclohexane	209-663-2	589-90-2	Flam. Liq. 2 Asp. Tox. 1 Skin Irrit. 2 STOT Single 3 Aquatic Chronic 2	H225 H304 H315 H336 H411	GHS02 GHS08 GHS07 GHS09 Dgr	H225 H304 H315 H336 H411			
601-020-00-8	benzene	200-753-7	71-43-2	Flam. Liq. 2 Carc. 1A Muta. 1B STOT Rep. 1 Asp. Tox. 1 Eye Irrit. 2 Skin Irrit. 2	H225 H350 H340 H372 (**) H304 H319 H315	GHS02 GHS08 GHS07 Dgr	H225 H350 H340 H372 (**) H304 H319 H315			E
601-021-00-3	toluene	203-625-9	108-88-3	Flam. Liq. 2 Repr. 2 Asp. Tox. 1 STOT Rep. 2 (*) Skin Irrit. 2 STOT Single 3	H225 H361d (***) H304 H373 (**) H315 H336	GHS02 GHS08 GHS07 Dgr	H225 H361d (***) H304 H373 (**) H315 H336			
601-022-00-9	*o*-xylene; [1] *p*-xylene; [2] *m*-xylene; [3] xylene [4]	202-422-2 [1] 203-396-5 [2] 203-576-3 [3] 215-535-7 [4]	95-47-6 [1] 106-42-3 [2] 108-38-3 [3] 1330-20-7 [4]	Flam. Liq. 3 Acute Tox. 4 (*) Acute Tox. 4 (*) Skin Irrit. 2	H226 H332 H312 H315	GHS02 GHS07 Wng	H226 H332 H312 H315		(*)	C

▼B

Nru ta' l-Indiċi	Identifikazzjoni Internazzjonali tal-Kimiki	Nru KE	Nru CAS	Klassifikazzjoni		Tikkettar			Limiti ta' Konċ. speċifici, Fatturi M	Noti
				Klassi ta' Periklu u Kodiċi(jiet) tal-Kategoriji	Kodiċi(jiet) tad-Dikjarazzjoni tal-periklu	Pittogramma, Kelma bħala Sinjal Kodiċi(jiet)	Kodiċi(jiet) tad-Dikjarazzjoni tal-periklu	Kodiċi(jiet) tad-Dikjarazzjoni Supplimentarja tal-periklu		
601-023-00-4	ethylbenzene	202-849-4	100-41-4	Flam. Liq. 2 Acute Tox. 4 (*)	H225 H332	GHS02 GHS07 Dgr	H225 H332			
601-024-00-X	cumene; [1] propylbenzene [2]	202-704-5 [1] 203-132-9 [2]	98-82-8 [1] 103-65-1 [2]	Flam. Liq. 3 Asp. Tox. 1 STOT Single 3 Aquatic Chronic 2	H226 H304 H335 H411	GHS02 GHS08 GHS07 GHS09 Dgr	H226 H304 H335 H411			C
601-025-00-5	mesitylene; 1,3,5-trimethylbenzene	203-604-4	108-67-8	Flam. Liq. 3 STOT Single 3 Aquatic Chronic 2	H226 H335 H411	GHS02 GHS07 GHS09 Wng	H226 H335 H411		STOT single 3; H335: C ≥ 25 %	
601-026-00-0	styrene	202-851-5	100-42-5	Flam. Liq. 3 Acute Tox. 4 (*) Eye Irrit. 2 Skin Irrit. 2	H226 H332 H319 H315	GHS02 GHS07 Wng	H226 H332 H319 H315		(*)	D
601-027-00-6	2-phenylpropene; α-methylstyrene	202-705-0	98-83-9	Flam. Liq. 3 Eye Irrit. 2 STOT Single 3 Aquatic Chronic 2	H226 H319 H335 H411	GHS02 GHS07 GHS09 Wng	H226 H319 H335 H411		STOT Single 3; H335: C ≥ 25 %	
601-028-00-1	2-methylstyrene; 2-vinyltoluene	210-256-7	611-15-4	Acute Tox. 4 (*) Aquatic Chronic 2	H332 H411	GHS07 GHS09 Wng	H332 H411			

▼B

Nru ta' l-Indiċi	Identifikazzjoni Internazzjonali tal-Kimiki	Nru KE	Nru CAS	Klassifikazzjoni		Tikkettar			Limiti ta' Konċ. speċifici, Fatturi M	Noti
				Klassi ta' Periklu u Kodiċi(jiet) tal-Kategoriji	Kodiċi(jiet) tad-Dikjarazzjoni tal-periklu	Pittogramma, Kelma bħala Sinjal Kodiċi(jiet)	Kodiċi(jiet) tad-Dikjarazzjoni tal-periklu	Kodiċi(jiet) tad-Dikjarazzjoni Supplimentarja tal-periklu		
601-029-00-7	dipentene; limonene; [1] (*R*)-*p*-mentha-1,8-diene; d-limonene; [2] (*S*)-*p*-mentha-1,8-diene; l-limonene; [3] *trans*-1-methyl-4-(1-methylvinyl)cyclohexene; [4] (±)-1-methyl-4-(1-methylvinyl)-cyclohexene [5]	205-341-0 [1] 227-813-5 [2] 227-815-6 [3] 229-977-3 [4] 231-732-0 [5]	138-86-3 [1] 5989-27-5 [2] 5989-54-8 [3] 6876-12-6 [4] 7705-14-8 [5]	Flam. Liq. 3 Skin Irrit. 2 Skin Sens. 1 Aquatic Acute 1 Aquatic Chronic 1	H226 H315 H317 H400 H410	GHS02 GHS07 GHS09 Wng	H226 H315 H317 H410			C
601-030-00-2	cyclopentane	206-016-6	287-92-3	Flam. Liq. 2 Aquatic Chronic 3	H225 H412	GHS02 Dgr	H225 H412			
601-031-00-8	2,4,4-trimethylpent-1-ene	203-486-4	107-39-1	Flam. Liq. 2 Aquatic Chronic 2	H225 H411	GHS02 GHS09 Dgr	H225 H411			
601-032-00-3	benzo[*a*]pyrene; benzo[*def*]chrysene	200-028-5	50-32-8	Carc. 1B Muta. 1B Repr. 1B Skin Sens. 1 Aquatic Acute 1 Aquatic Chronic 1	H350 H340 H360FD H317 H400 H410	GHS08 GHS07 GHS09 Dgr	H350 H340 H360FD H317 H410		Carc. 1B; H350: C ≥ 0,01 %	
▼M1 601-033-00-9	benz[*a*]anthracene	200-280-6	56-55-3	Carc. 1B Aquatic Acute 1 Aquatic Chronic 1	H350 H400 H410	GHS08 GHS09 Dgr	H350 H410		M=100	

▼B

Nru ta' l-Indiċi	Identifikazzjoni Internazzjonali tal-Kimiki	Nru KE	Nru CAS	Klassifikazzjoni		Tikkettar			Limiti ta' Konċ. speċifici, Fatturi M	Noti
				Klassi ta' Periklu u Kodiċi(jiet) tal-Kategoriji	Kodiċi(jiet) tad-Dikjarazzjoni tal-periklu	Pittogramma, Kelma bħala Sinjal Kodiċi(jiet)	Kodiċi(jiet) tad-Dikjarazzjoni tal-periklu	Kodiċi(jiet) tad-Dikjarazzjoni Supplimentarja tal-periklu		
601-034-00-4	benz[*e*]acephenanthrylene	205-911-9	205-99-2	Carc. 1B Aquatic Acute 1 Aquatic Chronic 1	H350 H400 H410	GHS08 GHS09 Dgr	H350 H410			
601-035-00-X	benzo[*j*]fluoranthene	205-910-3	205-82-3	Carc. 1B Aquatic Acute 1 Aquatic Chronic 1	H350 H400 H410	GHS08 GHS09 Dgr	H350 H410			
601-036-00-5	benzo[*k*]fluoranthene	205-916-6	207-08-9	Carc. 1B Aquatic Acute 1 Aquatic Chronic 1	H350 H400 H410	GHS08 GHS09 Dgr	H350 H410			
601-037-00-0	n-hexane	203-777-6	110-54-3	Flam. Liq. 2 Repr. 2 Asp. Tox. 1 STOT Rep. 2 (*) Skin Irrit. 2 STOT Single 3 Aquatic Chronic 2	H225 H361f (***) H304 H373 (**) H315 H336 H411	GHS02 GHS08 GHS07 GHS09 Dgr	H225 H361f (***) H304 H373 (**) H315 H336 H411		STOT Rep. 2; H373: C ≥ 5 %	

▼M1

601-041-00-2	dibenz[*a*,*h*]anthracene	200-181-8	53-70-3	Carc. 1B Aquatic Acute 1 Aquatic Chronic 1	H350 H400 H410	GHS08 GHS09 Dgr	H350 H410		Carc. 1B; H350: C ≥ 0,01 % M=100	

▼B

Nru ta' l-Indiċi	Identifikazzjoni Internazzjonali tal-Kimiki	Nru KE	Nru CAS	Klassifikazzjoni		Tikkettar			Limiti ta' Konċ. speċifici, Fatturi M	Noti
				Klassi ta' Periklu u Kodiċi(jiet) tal-Kategoriji	Kodiċi(jiet) tad-Dikjarazzjoni tal-periklu	Pittogramma, Kelma bħala Sinjal Kodiċi(jiet)	Kodiċi(jiet) tad-Dikjarazzjoni tal-periklu	Kodiċi(jiet) tad-Dikjarazzjoni Supplimentarja tal-periklu		
601-042-00-8	biphenyl; diphenyl	202-163-5	92-52-4	Eye Irrit. 2 STOT Single 3 Skin Irrit. 2 Aquatic Acute 1 Aquatic Chronic 1	H319 H335 H315 H400 H410	GHS07 GHS09 Wng	H319 H335 H315 H410			
601-043-00-3	1,2,4-trimethylbenzene	202-436-9	95-63-6	Flam. Liq. 3 Acute Tox. 4 (*) Eye Irrit. 2 STOT Single 3 Skin Irrit. 2 Aquatic Chronic 2	H226 H332 H319 H335 H315 H411	GHS02 GHS07 GHS09 Wng	H226 H332 H319 H335 H315 H411			
601-044-00-9	3a,4,7,7a-tetrahydro-4,7-methanoindene	201-052-9	77-73-6	Flam. Liq. 2 Acute Tox. 4 (*) Acute Tox. 4 (*) Eye Irrit. 2 STOT Single 3 Skin Irrit. 2 Aquatic Chronic 2	H225 H332 H302 H319 H335 H315 H411	GHS02 GHS07 GHS09 Dgr	H225 H332 H302 H319 H335 H315 H411			
601-045-00-4	1,2,3,4-tetrahydronaphthalene	204-340-2	119-64-2	Eye Irrit. 2 Skin Irrit. 2 Aquatic Chronic 2	H319 H315 H411	GHS07 GHS09 Wng	H319 H315 H411	EUH019		

▼B

Nru ta' l-Indiċi	Identifikazzjoni Internazzjonali tal-Kimiki	Nru KE	Nru CAS	Klassifikazzjoni		Tikkettar			Limiti ta' Konċ. speċifici, Fatturi M	Noti
				Klassi ta' Periklu u Kodiċi(jiet) tal-Kategoriji	Kodiċi(jiet) tad-Dikjarazzjoni tal-periklu	Pittogramma, Kelma bħala Sinjal Kodiċi(jiet)	Kodiċi(jiet) tad-Dikjarazzjoni tal-periklu	Kodiċi(jiet) tad-Dikjarazzjoni Supplimentarja tal-periklu		
601-046-00-X	7-methylocta-1,6-diene	404-210-7	42152-47-6	Flam. Liq. 3 Aquatic Acute 1 Aquatic Chronic 1	H226 H400 H410	GHS02 GHS09 Wng	H226 H410			
601-047-00-5	*m*-mentha-1,3(8)-diene	404-150-1	17092-80-7	Skin Irrit. 2 Aquatic Chronic 2	H315 H411	GHS07 GHS09 Wng	H315 H411			
601-048-00-0	chrysene	205-923-4	218-01-9	Carc. 1B Muta. 2 Aquatic Acute 1 Aquatic Chronic 1	H350 H341 H400 H410	GHS08 GHS09 Dgr	H350 H341 H410			
601-049-00-6	benzo[*e*]pyrene	205-892-7	192-97-2	Carc. 1B Aquatic Acute 1 Aquatic Chronic 1	H350 H400 H410	GHS08 GHS09 Dgr	H350 H410			
601-051-00-7	4-phenylbut-1-ene	405-980-7	768-56-9	Skin Irrit. 2 Aquatic Chronic 2	H315 H411	GHS07 GHS09 Wng	H315 H411			
601-052-00-2	naphthalene	202-049-5	91-20-3	Carc. 2 Acute Tox. 4 (*) Aquatic Acute 1 Aquatic Chronic 1	H351 H302 H400 H410	GHS07 GHS08 GHS09 Wng	H351 H302 H410			
601-053-00-8	nonylphenol; [1] 4-nonylphenol, branched [2]	246-672-0 [1] 284-325-5 [2]	25154-52-3 [1] 84852-15-3 [2]	Repr. 2 Acute Tox. 4 (*) Skin Corr. 1B Aquatic Acute 1 Aquatic Chronic 1	H361fd H302 H314 H400 H410	GHS08 GHS05 GHS07 GHS09 Dgr	H361fd H302 H314 H410			

▼B

Nru ta' l-Indiċi	Identifikazzjoni Internazzjonali tal-Kimiki	Nru KE	Nru CAS	Klassifikazzjoni		Tikkettar			Limiti ta' Konċ. speċifici, Fatturi M	Noti
				Klassi ta' Periklu u Kodiċi(jiet) tal-Kategoriji	Kodiċi(jiet) tad-Dikjarazzjoni tal-periklu	Pittogramma, Kelma bħala Sinjal Kodiċi(jiet)	Kodiċi(jiet) tad-Dikjarazzjoni tal-periklu	Kodiċi(jiet) tad-Dikjarazzjoni Supplimentarja tal-periklu		
601-054-00-3	reaction mass of isomers of: dibenzylbenzene; dibenzyl(methyl)benzene; dibenzyl(dimethyl)benzene; dibenzyl(trimethyl)benzene	405-570-8	—	Aquatic Acute 1 Aquatic Chronic 1	H400 H410	GHS09 Wng	H410			
601-055-00-9	reaction mass of isomers of: mono-(2-tetradecyl)naphthalenes; di-(2-tetradecyl)naphthalenes; tri-(2-tetradecyl)naphthalenes	410-190-0	132983-41-6	Eye Irrit. 2 Aquatic Chronic 4	H319 H413	GHS07 Wng	H319 H413			
601-056-00-4	reaction mass of isomers of: methyldiphenylmethane; dimethyldiphenylmethane	405-470-4	73807-39-3	Skin Irrit. 2 Aquatic Acute 1 Aquatic Chronic 1	H315 H400 H410	GHS07 GHS09 Wng	H315 H410			
601-057-00-X	*N*-dodecyl-[3-(4-(dimethylamino)benzamido)-propyl]dimethylammonium tosylate	421-130-8	156679-41-3	Eye Dam. 1 Skin Sens. 1 Aquatic Acute 1 Aquatic Chronic 1	H318 H317 H400 H410	GHS05 GHS07 GHS09 Dgr	H318 H317 H410			
601-058-00-5	di-L-para-menthene	417-870-6	83648-84-4	Skin Irrit. 2 Skin Sens. 1 Aquatic Acute 1 Aquatic Chronic 1	H315 H317 H400 H410	GHS07 GHS09 Wng	H315 H317 H410			
601-059-00-0	methyl 2-benzylidene-3-oxobutyrate	420-940-9	15768-07-7	Eye Irrit. 2 Skin Irrit. 2 Aquatic Chronic 2	H319 H315 H411	GHS07 GHS09 Wng	H319 H315 H411			

▼B

Nru ta' l-Indiċi	Identifikazzjoni Internazzjonali tal-Kimiki	Nru KE	Nru CAS	Klassifikazzjoni		Tikkettar			Limiti ta' Konċ. speċifici, Fatturi M	Noti
				Klassi ta' Periklu u Kodiċi(jiet) tal-Kategoriji	Kodiċi(jiet) tad-Dikjarazzjoni tal-periklu	Pittogramma, Kelma bħala Sinjal Kodiċi(jiet)	Kodiċi(jiet) tad-Dikjarazzjoni tal-periklu	Kodiċi(jiet) tad-Dikjarazzjoni Supplimentarja tal-periklu		
601-060-00-6	1,2-bis[4-fluoro-6-{4-sulfo-5-(2-(4-sulfonaphtalene-3-ylazo)-1-hydroxy-3,6-disulfo-8-amino-naphthalene-7-ylazo)phenylamino}-1,3,5-triazin-2ylamino]ethane;x-sodium, y-potassium salts x = 7,755 y = 0,245	417-610-1	155522-09-1	Skin Sens. 1	H317	GHS07 Wng	H317			
601-061-00-1	(ethyl-1,2-ethanediyl)[-2-[[[(2-hydroxyethyl)methylamino]acetyl]-propyl]ω-(nonylphenoxy)-poly]oxy-(methyl-1,2-ethanediyl)	418-960-8	—	Skin Corr. 1B Skin Sens. 1 Aquatic Chronic 2	H314 H317 H411	GHS05 GHS07 GHS09 Dgr	H314 H317 H411			
601-062-00-7	reaction mass of: branched triacontane; branched dotriacontane; branched tetratriacontane; branched hexatriacontane	417-030-9	151006-59-6	Aquatic Chronic 4	H413	—	H413			
601-063-00-2	reaction mass of isomers of branched tetracosane	417-060-2	151006-61-0	Acute Tox. 4 (*) Aquatic Chronic 4	H332 H413	GHS07 Wng	H332 H413			
601-064-00-8	branched hexatriacontane	417-070-7	151006-62-1	Aquatic Chronic 4	H413	—	H413			

▼M1

601-065-00-3	reaction mass of: (1'α,3'α,6'α)-2,2,3',7',7'-pentamethylspiro(1,3-dioxane-5,2'-norcarane); (1'α,3'β,6'α)-2,2,3',7',7'-pentamethylspiro(1,3-dioxane-5,2'-norcarane)	416-930-9	—	Skin Irrit. 2 Aquatic Chronic 2	H315 H411	GHS07 GHS09 Wng	H315 H411			

▼B

Nru ta' l-Indiċi	Identifikazzjoni Internazzjonali tal-Kimiki	Nru KE	Nru CAS	Klassifikazzjoni		Tikkettar			Limiti ta' Konċ. speċifici, Fatturi M	Noti
				Klassi ta' Periklu u Kodiċi(jiet) tal-Kategoriji	Kodiċi(jiet) tad-Dikjarazzjoni tal-periklu	Pittogramma, Kelma bħala Sinjal Kodiċi(jiet)	Kodiċi(jiet) tad-Dikjarazzjoni tal-periklu	Kodiċi(jiet) tad-Dikjarazzjoni Supplimentarja tal-periklu		
601-066-00-9	1-(4-(*trans*-4-heptylcyclohexyl)phenyl) ethanone	426-820-2	78531-60-9	Skin Sens. 1 Aquatic Chronic 4	H317 H413	GHS07 Wng	H317 H413			
601-067-00-4	triethyl arsenate	427-700-2	15606-95-8	Carc. 1A Acute Tox. 3 (*) Acute Tox. 3 (*) Aquatic Acute 1 Aquatic Chronic 1	H350 H331 H301 H400 H410	GHS06 GHS08 GHS09 Dgr	H350 H331 H301 H410			
601-068-00-X	1,2-diacetoxybut-3-ene	421-720-5	18085-02-4	Acute Tox. 4 (*)	H302	GHS07 Wng	H302			
601-069-00-5	2-ethyl-1-(2-(1,3-dioxanyl)ethyl)-pyridinium bromide	422-680-1	287933-44-2	Aquatic Chronic 3	H412	—	H412			
▼M1 601-070-00-0	reaction mass of: branched icosane; branched docosane; branched tetracosane	417-050-8	151006-58-5	Acute Tox. 4 * Aquatic Chronic 4	H332 H413	GHS07 Wng	H332 H413			
▼B 601-071-00-6	1-dimethoxymethyl-2-nitrobenzene	423-830-9	20627-73-0	Skin Sens. 1 Aquatic Chronic 2	H317 H411	GHS07 GHS09 Wng	H317 H411			
▼M1 601-072-00-1	reaction mass of: 1-(4-isopropylphenyl)-1-phenylethane; 1-(3-isopropylphenyl)-1-phenylethane; 1-(2-isopropylphenyl)-1-phenylethane	430-690-2	52783-21-8	Skin Irrit. 2 Aquatic Acute 1 Aquatic Chronic 1	H315 H400 H410	GHS07 GHS09 Wng	H315 H410			

▼B

Nru ta' l-Indiċi	Identifikazzjoni Internazzjonali tal-Kimiki	Nru KE	Nru CAS	Klassifikazzjoni		Tikkettar			Limiti ta' Konċ. speċifici, Fatturi M	Noti
				Klassi ta' Periklu u Kodiċi(jiet) tal-Kategoriji	Kodiċi(jiet) tad-Dikjarazzjoni tal-periklu	Pittogramma, Kelma bħala Sinjal Kodiċi(jiet)	Kodiċi(jiet) tad-Dikjarazzjoni tal-periklu	Kodiċi(jiet) tad-Dikjarazzjoni Supplimentarja tal-periklu		
601-073-00-7	1-bromo-3,5-difluorobenzene	416-710-2	461-96-1	Flam. Liq. 3 Acute Tox. 4 (*) STOT Rep. 2 (*) Skin Irrit. 2 Skin Sens. 1 Aquatic Acute 1 Aquatic Chronic 1	H226 H302 H373 (**) H315 H317 H400 H410	GHS02 GHS08 GHS07 GHS09 Wng	H226 H302 H373 (**) H315 H317 H410			
601-074-00-2	reaction mass of: 4-(2,2,3-trimethylcyclopent-3-en-1-yl)-1-methyl-2-oxabicyclo[2.2.2]octane; 1-(2,2,3-trimethylcyclopent-3-en-1-yl)-5-methyl-6-oxabicyclo[3.2.1]octane; spiro[cyclohex-3-en-1-yl-[(4,5,6,6a-tetrahydro-3,6',6',6'a-tetramethyl)-1,3'(3'a*H*)-[2*H*]cyclopenta[*b*]furan]; spiro[cyclohex-3-en-1-yl-[4,5,6,6a-tetrahydro-4,6',6',6'a-tetramethyl)-1,3'(3'a*H*)-[2*H*]cyclopenta[*b*]]furan]	422-040-1	—	Eye Irrit. 2 Skin Irrit. 2 Aquatic Chronic 2	H319 H315 H411	GHS07 GHS09 Wng	H319 H315 H411			

▼M1

601-075-00-8	4,4'-bis(*N*-carbamoyl-4-methylbenzenesulfonamide)diphenylmethane	418-770-5	151882-81-4	Carc. 2	H351	GHS08 Wng	H351			
601-076-00-3	ethynyl cyclopropane	425-430-1	6746-94-7	Flam. Liq. 2 Skin Irrit. 2 Eye Dam. 1 Aquatic Chronic 3	H225 H315 H318 H412	GHS02 GHS05 Dgr	H225 H315 H318 H412			

▼M1

Nru ta' l-Indiċi	Identifikazzjoni Internazzjonali tal-Kimiki	Nru KE	Nru CAS	Klassifikazzjoni		Tikkettar			Limiti ta' Konċ. speċifici, Fatturi M	Noti
				Klassi ta' Periklu u Kodiċi(jiet) tal-Kategoriji	Kodiċi(jiet) tad-Dikjarazzjoni tal-periklu	Pittogramma, Kelma bħala Sinjal Kodiċi(jiet)	Kodiċi(jiet) tad-Dikjarazzjoni tal-periklu	Kodiċi(jiet) tad-Dikjarazzjoni Supplimentarja tal-periklu		
601-077-00-9	reaction mass of: 1-heptyl-4-ethyl-2,6,7-trioxabicyclo[2.2.2]octane; 1-nonyl-4-ethyl-2,6,7-trioxabicyclo[2.2.2]octane	426-510-7	196965-91-0	Aquatic Acute 1 Aquatic Chronic 1	H400 H410	GHS09 Wng	H410			
601-078-00-4	reaction mass of: 1,7-dimethyl-2-[(3-methylbicyclo[2.2.1]hept-2-yl)methyl]bicyclo[2.2.1]heptane; 2,3-dimethyl-2-[(3-methylbicyclo[2.2.1]hept-2-yl)methyl]bicyclo[2.2.1]heptane	427-040-5	—	Skin Corr. 1B Aquatic Acute 1 Aquatic Chronic 1	H314 H400 H410	GHS05 GHS09 Dgr	H314 H410			
601-079-00-X	reaction mass of: *trans-trans*-cyclohexadeca-1,9-diene; *cis-trans*-cyclohexadeca-1,9-diene	429-620-3	—	Skin Irrit. 2 Skin Sens. 1 Aquatic Chronic 4	H315 H317 H413	GHS07 Wng	H315 H317 H413			
601-080-00-5	reaction mass of: *sec*-butylphenyl(phenyl)methane, mixed isomers; 1-(*sec*-butylphenyl(phenyl)-2-phenylethane, mixed isomers; 1-(*sec*-butylphenyl-1-phenylethane, mixed isomers	431-100-6	—	Aquatic Acute 1 Aquatic Chronic 1	H400 H410	GHS09 Wng	H410			
601-081-00-0	cyclohexadeca-1,9-diene	431-730-1	4277-06-9	Skin Irrit. 2 Skin Sens. 1 Aquatic Chronic 4	H315 H317 H413	GHS07 Wng	H315 H317 H413			

▼M1

Nru ta' l-Indiċi	Identifikazzjoni Internazzjonali tal-Kimiki	Nru KE	Nru CAS	Klassifikazzjoni		Tikkettar			Limiti ta' Konċ. speċifici, Fatturi M	Noti
				Klassi ta' Periklu u Kodiċi(jiet) tal-Kategoriji	Kodiċi(jiet) tad-Dikjarazzjoni tal-periklu	Pittogramma, Kelma bħala Sinjal Kodiċi(jiet)	Kodiċi(jiet) tad-Dikjarazzjoni tal-periklu	Kodiċi(jiet) tad-Dikjarazzjoni Supplimentarja tal-periklu		
601-082-00-6	reaction mass of: endo-2-methyl-exo-3-methyl-exo-2-[(exo-3-methylbicyclo[2.2.1]-hept-exo-2-yl)methyl]bicyclo[2.2.1]heptane; exo-2-methyl-exo-3-methyl-endo-2-[(endo-3-methylbicyclo[2.2.1]hept-exo-2-yl)methyl]-bicyclo[2.2.1]heptane	434-420-4	—	Skin Irrit. 2 Eye Dam. 1 Aquatic Acute 1 Aquatic Chronic 1	H315 H318 H400 H410	GHS05 GHS09 Dgr	H315 H318 H410			
601-083-00-1	5-endo-hexyl-bicyclo[2.2.1]-hept-2-ene	435-000-3	22094-83-3	Asp. Tox. 1 Skin Irrit. 2 Aquatic Chronic 4	H304 H315 H413	GHS08 GHS07 Dgr	H304 H315 H413			
601-084-00-7	reaction mass of: 5-endo-butyl-bicyclo[2.2.1]hept-2-ene; 5-exo-butyl-bicyclo[2.2.1]hept-2-ene (80:20)	435-180-3	—	Asp. Tox. 1 Skin Irrit. 2 Aquatic Acute 1 Aquatic Chronic 1	H304 H315 H400 H410	GHS08 GHS07 GHS09 Dgr	H304 H315 H410			
▼M6 601-087-00-3	2,4,4-trimethylpentene	246-690-9	25167-70-8	Flam. Liq. 2 Asp. Tox. 1 STOT SE 3	H225 H304 H336	GHS02 GHS07 GHS08 Dgr	H225 H304 H336			D
▼B 602-001-00-7	chloromethane; methyl chloride	200-817-4	74-87-3	Flam. Gas 1 Press. Gas Carc. 2 STOT Rep. 2 (*)	H220 H351 H373 (**)	GHS02 GHS04 GHS08 Dgr	H220 H351 H373 (**)			U

▼M2

Nru ta' l-Indiċi	Identifikazzjoni Internazzjonali tal-Kimiki	Nru KE	Nru CAS	Klassifikazzjoni		Tikkettar			Limiti ta' Konċ. speċifici, Fatturi M	Noti
				Klassi ta' Periklu u Kodiċi(jiet) tal-Kategoriji	Kodiċi(jiet) tad-Dikjarazzjoni tal-periklu	Pittogramma, Kelma bħala Sinjal Kodiċi(jiet)	Kodiċi(jiet) tad-Dikjarazzjoni tal-periklu	Kodiċi(jiet) tad-Dikjarazzjoni Supplimentarja tal-periklu		
602-002-00-2	bromometan; metilbromid	200-813-2	74-83-9	Press. Gass Muta. 2 Toss. Aukta 3 * Toss. Aukta 3 * STOT RE 2 * Irrit. Tal-Għajnejn 2 STOT SE 3 Irrit. Tal-Ġilda 2 Akkwatika Akuta 1 Ożonu 1	H341 H331 H301 H373 ** H319 H335 H315 H400 H420	GHS04 GHS06 GHS08 GHS09 Dgr	H341 H331 H301 H373 ** H319 H335 H315 H400 H420			U

▼B

602-003-00-8	dibromomethane	200-824-2	74-95-3	Acute Tox. 4 (*) Aquatic Chronic 3	H332 H412	GHS07 Wng	H332 H412		(*)	
602-004-00-3	dichloromethane; methylene chloride	200-838-9	75-09-2	Carc. 2	H351	GHS08 Wng	H351			
602-005-00-9	methyl iodide; iodomethane	200-819-5	74-88-4	Carc. 2 Acute Tox. 4 (*) Acute Tox. 3 (*) Acute Tox. 3 (*) STOT Single 3 Skin Irrit. 2	H351 H312 H331 H301 H335 H315	GHS06 GHS08 Dgr	H351 H312 H331 H301 H335 H315			

▼M6

602-006-00-4	chloroform; trichloromethane	200-663-8	67-66-3	Carc. 2 Repr. 2 Acute Tox. 3 Acute Tox. 4 STOT RE 1 Eye Irrit. 2 Skin Irrit. 2	H351 H361d H331 H302 H372 H319 H315	GHS06 GHS08 Dgr	H351 H361d H331 H302 H372 H319 H315			

▼M1

Nru ta' l-Indiċi	Identifikazzjoni Internazzjonali tal-Kimiki	Nru KE	Nru CAS	Klassifikazzjoni		Tikkettar			Limiti ta' Konċ. speċifici, Fatturi M	Noti
				Klassi ta' Periklu u Kodiċi(jiet) tal-Kategoriji	Kodiċi(jiet) tad-Dikjarazzjoni tal-periklu	Pittogramma, Kelma bħala Sinjal Kodiċi(jiet)	Kodiċi(jiet) tad-Dikjarazzjoni tal-periklu	Kodiċi(jiet) tad-Dikjarazzjoni Supplimentarja tal-periklu		
602-007-00-X	bromoform; tribromomethane	200-854-6	75-25-2	Acute Tox. 3 * Acute Tox. 4 * Eye Irrit. 2 Skin Irrit. 2 Aquatic Chronic 2	H331 H302 H319 H315 H411	GHS06 GHS09 Dgr	H331 H302 H319 H315 H411			
▼M2 602-008-00-5	Tetrakloridu tal-karbonju tetraklormetanu	200-262-8	56-23-5	Karċ. 2 Toss. Aukta 3 * Toss. Aukta 3 * Toss. Aukta 3 * STOT RE 1 Akkwatiku Kronika 3 Ożonu 1	H351 H331 H311 H301 H372 ** H412 H420	GHS06 GHS08 Dgr	H351 H331 H311 H301 H372 ** H412 H420		* STOT RE 1; H372: C ≥ 1 % STOT RE 2; H373: 0,2 % ≤ C < 1 %	
▼B 602-009-00-0	chloroethane	200-830-5	75-00-3	Flam. Gas 1 Press. Gas Carc. 2 Aquatic Chronic 3	H220 H351 H412	GHS02 GHS04 GHS08 Dgr	H220 H351 H412			U
602-010-00-6	1,2-dibromoethane	203-444-5	106-93-4	Carc. 1B Acute Tox. 3 (*) Acute Tox. 3 (*) Acute Tox. 3 (*) Eye Irrit. 2 STOT Single 3 Skin Irrit. 2 Aquatic Chronic 2	H350 H331 H311 H301 H319 H335 H315 H411	GHS06 GHS08 GHS09 Dgr	H350 H331 H311 H301 H319 H335 H315 H411		(*)	

▼B

Nru ta' l-Indiċi	Identifikazzjoni Internazzjonali tal-Kimiki	Nru KE	Nru CAS	Klassifikazzjoni		Tikkettar			Limiti ta' Konċ. speċifici, Fatturi M	Noti
				Klassi ta' Periklu u Kodiċi(jiet) tal-Kategoriji	Kodiċi(jiet) tad-Dikjarazzjoni tal-periklu	Pittogramma, Kelma bħala Sinjal Kodiċi(jiet)	Kodiċi(jiet) tad-Dikjarazzjoni tal-periklu	Kodiċi(jiet) tad-Dikjarazzjoni Supplimentarja tal-periklu		
602-011-00-1	1,1-dichloroethane	200-863-5	75-34-3	Flam. Liq. 2 Acute Tox. 4 (*) Eye Irrit. 2 STOT Single 3 Aquatic Chronic 3	H225 H302 H319 H335 H412	GHS02 GHS07 Dgr	H225 H302 H319 H335 H412		(*)	
602-012-00-7	1,2-dichloroethane; ethylene dichloride	203-458-1	107-06-2	Flam. Liq. 2 Carc. 1B Acute Tox. 4 (*) Eye Irrit. 2 STOT Single 3 Skin Irrit. 2	H225 H350 H302 H319 H335 H315	GHS02 GHS08 GHS07 Dgr	H225 H350 H302 H319 H335 H315			
▼M2 602-013-00-2	1,1,1-triklorotanu; Kloroform tal-methyl	200-756-3	71-55-6	Toss. Akuta 4 * Ożonu 1	H332 H420	GHS07 Wng	H332 H420			F
▼B 602-014-00-8	1,1,2-trichloroethane	201-166-9	79-00-5	Carc. 2 Acute Tox. 4 (*) Acute Tox. 4 (*) Acute Tox. 4 (*)	H351 H332 H312 H302	GHS08 GHS07 Wng	H351 H332 H312 H302	EUH066	(*)	
602-015-00-3	1,1,2,2-tetrachloroethane	201-197-8	79-34-5	Acute Tox. 2 (*) Acute Tox. 1 Aquatic Chronic 2	H330 H310 H411	GHS06 GHS09 Dgr	H330 H310 H411			
602-016-00-9	1,1,2,2-tetrabromoethane	201-191-5	79-27-6	Acute Tox. 2 (*) Eye Irrit. 2 Aquatic Chronic 3	H330 H319 H412	GHS06 Dgr	H330 H319 H412			

▼B

Nru ta' l-Indiċi	Identifikazzjoni Internazzjonali tal-Kimiki	Nru KE	Nru CAS	Klassifikazzjoni		Tikkettar			Limiti ta' Konċ. speċifici, Fatturi M	Noti
				Klassi ta' Periklu u Kodiċi(jiet) tal-Kategoriji	Kodiċi(jiet) tad-Dikjarazzjoni tal-periklu	Pittogramma, Kelma bħala Sinjal Kodiċi(jiet)	Kodiċi(jiet) tad-Dikjarazzjoni tal-periklu	Kodiċi(jiet) tad-Dikjarazzjoni Supplimentarja tal-periklu		
602-017-00-4	pentachloroethane	200-925-1	76-01-7	Carc. 2 STOT Rep. 1 Aquatic Chronic 2	H351 H372 (**) H411	GHS08 GHS09 Dgr	H351 H372 (**) H411		STOT Rep. 1; H372: C ≥ 1 % STOT Rep. 2; H373: 0,2 % ≤ C < 1 %	
602-018-00-X	1-chloropropane; [1] 2-chloropropane [2]	208-749-7 [1] 200-858-8 [2]	540-54-5 [1] 75-29-6 [2]	Flam. Liq. 2 Acute Tox. 4 (*) Acute Tox. 4 (*) Acute Tox. 4 (*)	H225 H332 H312 H302	GHS02 GHS07 Dgr	H225 H332 H312 H302			C
602-019-00-5	1-bromopropane; n-propyl bromide	203-445-0	106-94-5	Flam. Liq. 2 Repr. 1B STOT Rep. 2 (*) Eye Irrit. 2 STOT Single 3 Skin Irrit. 2 STOT Single 3	H225 H360FD H373 (**) H319 H335 H315 H336	GHS02 GHS08 GHS07 Dgr	H225 H360FD H373 (**) H319 H335 H315 H336			
602-020-00-0	1,2-dichloropropane; propylene dichloride	201-152-2	78-87-5	Flam. Liq. 2 Acute Tox. 4 (*) Acute Tox. 4 (*)	H225 H332 H302	GHS02 GHS07 Dgr	H225 H332 H302			
602-021-00-6	1,2-dibromo-3-chloropropane	202-479-3	96-12-8	Carc. 1B Muta. 1B Repr. 1A Acute Tox. 3 (*) STOT Rep. 2 (*) Aquatic Chronic 3	H350 H340 H360F (***) H301 H373 (**) H412	GHS06 GHS08 Dgr	H350 H340 H360F (***) H301 H373 (**) H412			

▼B

Nru ta' l-Indiċi	Identifikazzjoni Internazzjonali tal-Kimiki	Nru KE	Nru CAS	Klassifikazzjoni		Tikkettar			Limiti ta' Konċ. speċifici, Fatturi M	Noti
				Klassi ta' Periklu u Kodiċi(jiet) tal-Kategoriji	Kodiċi(jiet) tad-Dikjarazzjoni tal-periklu	Pittogramma, Kelma bħala Sinjal Kodiċi(jiet)	Kodiċi(jiet) tad-Dikjarazzjoni tal-periklu	Kodiċi(jiet) tad-Dikjarazzjoni Supplimentarja tal-periklu		
602-022-00-1	1-chloropentane; [1] 2-chloropentane; [2] 3-chloropentane [3]	208-846-4 [1] 210-885-7 [2] 210-467-4 [3]	543-59-9 [1] 625-29-6 [2] 616-20-6 [3]	Flam. Liq. 2 Acute Tox. 4 (*) Acute Tox. 4 (*) Acute Tox. 4 (*)	H225 H332 H312 H302	GHS02 GHS07 Dgr	H225 H332 H312 H302			C
602-023-00-7	vinyl chloride; chloroethylene	200-831-0	75-01-4	Press. Gas Flam. Gas 1 Carc. 1A	H220 H350	GHS02 GHS08 Dgr	H220 H350			D U
602-024-00-2	bromoethylene	209-800-6	593-60-2	Press. Gas Flam. Gas 1 Carc. 1B	H220 H350	GHS02 GHS08 Dgr	H220 H350			U
602-025-00-8	1,1-dichloroethylene; vinylidene chloride	200-864-0	75-35-4	Flam. Liq. 1 Carc. 2 Acute Tox. 4 (*)	H224 H351 H332	GHS02 GHS08 GHS07 Dgr	H224 H351 H332		(*)	D
602-026-00-3	1,2-dichloroethylene; [1] *cis*-dichloroethylene; [2] *trans*-dichloroethylene [3]	208-750-2 [1] 205-859-7 [2] 205-860-2 [3]	540-59-0 [1] 156-59-2 [2] 156-60-5 [3]	Flam. Liq. 2 Acute Tox. 4 (*) Aquatic Chronic 3	H225 H332 H412	GHS02 GHS07 Dgr	H225 H332 H412		(*)	C
602-027-00-9	trichloroethylene; trichloroethene	201-167-4	79-01-6	Carc. 1B Muta. 2 Eye Irrit. 2 Skin Irrit. 2 STOT Single 3 Aquatic Chronic 3	H350 H341 H319 H315 H336 H412	GHS08 GHS07 Dgr	H350 H341 H319 H315 H336 H412			
602-028-00-4	tetrachloroethylene	204-825-9	127-18-4	Carc. 2 Aquatic Chronic 2	H351 H411	GHS08 GHS09 Wng	H351 H411			

▼B

Nru ta' l-Indiċi	Identifikazzjoni Internazzjonali tal-Kimiki	Nru KE	Nru CAS	Klassifikazzjoni		Tikkettar			Limiti ta' Konċ. speċifici, Fatturi M	Noti
				Klassi ta' Periklu u Kodiċi(jiet) tal-Kategoriji	Kodiċi(jiet) tad-Dikjarazzjoni tal-periklu	Pittogramma, Kelma bħala Sinjal Kodiċi(jiet)	Kodiċi(jiet) tad-Dikjarazzjoni tal-periklu	Kodiċi(jiet) tad-Dikjarazzjoni Supplimentarja tal-periklu		
602-029-00-X	3-chloropropene; allyl chloride	203-457-6	107-05-1	Flam. Liq. 2 Carc. 2 Muta. 2 Acute Tox. 4 (*) Acute Tox. 4 (*) Acute Tox. 4 (*) STOT Rep. 2 (*) Eye Irrit. 2 STOT Single 3 Skin Irrit. 2 Aquatic Acute 1	H225 H351 H341 H332 H312 H302 H373 (**) H319 H335 H315 H400	GHS02 GHS08 GHS07 GHS09 Dgr	H225 H351 H341 H332 H312 H302 H373 (**) H319 H335 H315 H400			D

▼M1

602-030-00-5	1,3-dichloropropene; [1] (*Z*)-1,3-dichloropropene [2]	208-826-5 [1] 233-195-8 [2]	542-75-6 [1] 10061-01-5 [2]	Flam. Liq. 3 Acute Tox. 3 * Acute Tox. 3 * Acute Tox. 4 * Asp. Tox. 1 Eye Irrit. 2 STOT SE 3 Skin Irrit. 2 Skin Sens. 1 Aquatic Acute 1 Aquatic Chronic 1	H226 H311 H301 H332 H304 H319 H335 H315 H317 H400 H410	GHS02 GHS06 GHS08 GHS09 Dgr	H226 H311 H301 H332 H304 H319 H335 H315 H317 H410			C D

▼B

602-031-00-0	1,1-dichloropropene	209-253-3	563-58-6	Flam. Liq. 2 Acute Tox. 3 (*) Aquatic Chronic 3	H225 H301 H412	GHS02 GHS06 Dgr	H225 H301 H412			

▼B

Nru ta' l-Indiċi	Identifikazzjoni Internazzjonali tal-Kimiki	Nru KE	Nru CAS	Klassifikazzjoni		Tikkettar			Limiti ta' Konċ. speċifici, Fatturi M	Noti
				Klassi ta' Periklu u Kodiċi(jiet) tal-Kategoriji	Kodiċi(jiet) tad-Dikjarazzjoni tal-periklu	Pittogramma, Kelma bħala Sinjal Kodiċi(jiet)	Kodiċi(jiet) tad-Dikjarazzjoni tal-periklu	Kodiċi(jiet) tad-Dikjarazzjoni Supplimentarja tal-periklu		
602-032-00-6	3-chloro-2-methylpropene	209-251-2	563-47-3	Flam. Liq. 2 Acute Tox. 4 (*) Acute Tox. 4 (*) Skin Corr. 1B Skin Sens. 1 Aquatic Chronic 2	H225 H332 H302 H314 H317 H411	GHS02 GHS05 GHS07 GHS09 Dgr	H225 H332 H302 H314 H317 H411			
602-033-00-1	chlorobenzene	203-628-5	108-90-7	Flam. Liq. 3 Acute Tox. 4 (*) Aquatic Chronic 2	H226 H332 H411	GHS02 GHS07 GHS09 Wng	H226 H332 H411		(*)	
602-034-00-7	1,2-dichlorobenzene; *o*-dichlorobenzene	202-425-9	95-50-1	Acute Tox. 4 (*) Eye Irrit. 2 STOT Single 3 Skin Irrit. 2 Aquatic Acute 1 Aquatic Chronic 1	H302 H319 H335 H315 H400 H410	GHS07 GHS09 Wng	H302 H319 H335 H315 H410		(*)	
602-035-00-2	1,4-dichlorobenzene; *p*-dichlorobenzene	203-400-5	106-46-7	Carc. 2 Eye Irrit. 2 Aquatic Acute 1 Aquatic Chronic 1	H351 H319 H400 H410	GHS08 GHS09 Wng	H351 H319 H410			
602-036-00-8	chloroprene (stabilized); 2-chlorobuta-1,3-diene	204-818-0	126-99-8	Flam. Liq. 2 Carc. 1B Acute Tox. 4 (*) Acute Tox. 4 (*) STOT Rep. 2 (*) Eye Irrit. 2 STOT Single 3 Skin Irrit. 2	H225 H350 H332 H302 H373 (**) H319 H335 H315	GHS02 GHS08 GHS07 Dgr	H225 H350 H332 H302 H373 (**) H319 H335 H315			D

▼B

Nru ta' l-Indiċi	Identifikazzjoni Internazzjonali tal-Kimiki	Nru KE	Nru CAS	Klassifikazzjoni		Tikkettar			Limiti ta' Konċ. speċifici, Fatturi M	Noti
				Klassi ta' Periklu u Kodiċi(jiet) tal-Kategoriji	Kodiċi(jiet) tad-Dikjarazzjoni tal-periklu	Pittogramma, Kelma bħala Sinjal Kodiċi(jiet)	Kodiċi(jiet) tad-Dikjarazzjoni tal-periklu	Kodiċi(jiet) tad-Dikjarazzjoni Supplimentarja tal-periklu		
602-037-00-3	α-chlorotoluene; benzyl chloride	202-853-6	100-44-7	Carc. 1B Acute Tox. 3 (*) Acute Tox. 4 (*) STOT Rep. 2 (*) STOT Single 3 Skin Irrit. 2 Eye Dam. 1	H350 H331 H302 H373 (**) H335 H315 H318	GHS06 GHS08 GHS05 Dgr	H350 H331 H302 H373 (**) H335 H315 H318			
602-038-00-9	α,α,α-trichlorotoluene; benzotrichloride	202-634-5	98-07-7	Carc. 1B Acute Tox. 3 (*) Acute Tox. 4 (*) STOT Single 3 Skin Irrit. 2 Eye Dam. 1	H350 H331 H302 H335 H315 H318	GHS06 GHS08 GHS05 Dgr	H350 H331 H302 H335 H315 H318			
602-039-00-4	polychlorobiphenyls; PCB	215-648-1	1336-36-3	STOT Rep. 2 (*) Aquatic Acute 1 Aquatic Chronic 1	H373 (**) H400 H410	GHS08 GHS09 Wng	H373 (**) H410		STOT Rep. 2; H373: C ≥ 0,005 %	C
602-040-00-X	2-chlorotoluene; [1] 3-chlorotoluene; [2] 4-chlorotoluene; [3] chlorotoluene [4]	202-424-3 [1] 203-580-5 [2] 203-397-0 [3] 246-698-2 [4]	95-49-8 [1] 108-41-8 [2] 106-43-4 [3] 25168-05-2 [4]	Acute Tox. 4 (*) Aquatic Chronic 2	H332 H411	GHS07 GHS09 Wng	H332 H411			C
602-041-00-5	penthachloronaphthalene	215-320-8	1321-64-8	Acute Tox. 4 (*) Acute Tox. 4 (*) Eye Irrit. 2 Skin Irrit. 2 Aquatic Acute 1 Aquatic Chronic 1	H312 H302 H319 H315 H400 H410	GHS07 GHS09 Wng	H312 H302 H319 H315 H410			C

▼B

Nru ta' l-Indiċi	Identifikazzjoni Internazzjonali tal-Kimiki	Nru KE	Nru CAS	Klassifikazzjoni		Tikkettar			Limiti ta' Konċ. speċifici, Fatturi M	Noti
				Klassi ta' Periklu u Kodiċi(jiet) tal-Kategoriji	Kodiċi(jiet) tad-Dikjarazzjoni tal-periklu	Pittogramma, Kelma bħala Sinjal Kodiċi(jiet)	Kodiċi(jiet) tad-Dikjarazzjoni tal-periklu	Kodiċi(jiet) tad-Dikjarazzjoni Supplimentarja tal-periklu		
602-042-00-0	1,2,3,4,5,6-hexachlorcyclohexanes with the exception of those specified elsewhere in this Annex	—	—	Carc. 2 Acute Tox. 3 (*) Acute Tox. 4 (*) Aquatic Acute 1 Aquatic Chronic 1	H351 H301 H312 H400 H410	GHS06 GHS08 GHS09 Dgr	H351 H301 H312 H410			A C
602-043-00-6	lindane (ISO); γ-HCH or γ-BHC; γ-1,2,3,4,5,6-hexachlorocyclohexane	200-401-2	58-89-9	Acute Tox. 3 (*) Acute Tox. 4 (*) Acute Tox. 4 (*) STOT Rep. 2 (*) Lact. Aquatic Acute 1 Aquatic Chronic 1	H301 H332 H312 H373 (**) H362 H400 H410	GHS06 GHS08 GHS09 Dgr	H301 H332 H312 H373 (**) H362 H410		M=10	
602-044-00-1	camphechlor (ISO); toxaphene;	232-283-3	8001-35-2	Carc. 2 Acute Tox. 3 (*) Acute Tox. 4 (*) STOT Single 3 Skin Irrit. 2 Aquatic Acute 1 Aquatic Chronic 1	H351 H301 H312 H335 H315 H400 H410	GHS06 GHS08 GHS09 Dgr	H351 H301 H312 H335 H315 H410			
602-045-00-7	DDT (ISO); clofenotane (INN); dicophane; 1,1,1-trichloro-2,2-bis(4-chlorophenyl)ethane; dichlorodiphenyltrichloroethane	200-024-3	50-29-3	Carc. 2 Acute Tox. 3 (*) STOT Rep. 1 Aquatic Acute 1 Aquatic Chronic 1	H351 H301 H372 (**) H400 H410	GHS06 GHS08 GHS09 Dgr	H351 H301 H372 (**) H410			

▼B

Nru ta' l-Indiċi	Identifikazzjoni Internazzjonali tal-Kimiki	Nru KE	Nru CAS	Klassifikazzjoni		Tikkettar			Limiti ta' Konċ. speċifici, Fatturi M	Noti
				Klassi ta' Periklu u Kodiċi(jiet) tal-Kategoriji	Kodiċi(jiet) tad-Dikjarazzjoni tal-periklu	Pittogramma, Kelma bħala Sinjal Kodiċi(jiet)	Kodiċi(jiet) tad-Dikjarazzjoni tal-periklu	Kodiċi(jiet) tad-Dikjarazzjoni Supplimentarja tal-periklu		
602-046-00-2	heptachlor (ISO); 1,4,5,6,7,8,8-heptachloro-3a,4,7,7a-tetrahydro-4,7-methanoindene	200-962-3	76-44-8	Carc. 2 Acute Tox. 3 (*) Acute Tox. 3 (*) STOT Rep. 2 (*) Aquatic Acute 1 Aquatic Chronic 1	H351 H311 H301 H373 (**) H400 H410	GHS06 GHS08 GHS09 Dgr	H351 H311 H301 H373 (**) H410			
602-047-00-8	chlordane (ISO); 1,2,4,5,6,7,8,8-octachloro-3a,4,7,7a-tetrahydro-4,7-methanoindan	200-349-0	57-74-9	Carc. 2 Acute Tox. 4 (*) Acute Tox. 4 (*) Aquatic Acute 1 Aquatic Chronic 1	H351 H312 H302 H400 H410	GHS08 GHS07 GHS09 Wng	H351 H312 H302 H410			
602-048-00-3	aldrin (ISO)	206-215-8	309-00-2	Carc. 2 Acute Tox. 3 (*) Acute Tox. 3 (*) STOT Rep. 1 Aquatic Acute 1 Aquatic Chronic 1	H351 H311 H301 H372 (**) H400 H410	GHS06 GHS08 GHS09 Dgr	H351 H311 H301 H372 (**) H410			
602-049-00-9	dieldrin (ISO)	200-484-5	60-57-1	Carc. 2 Acute Tox. 1 Acute Tox. 3 (*) STOT Rep. 1 Aquatic Acute 1 Aquatic Chronic 1	H351 H310 H301 H372 (**) H400 H410	GHS06 GHS08 GHS09 Dgr	H351 H310 H301 H372 (**) H410			

▼M1

Nru ta' l-Indiċi	Identifikazzjoni Internazzjonali tal-Kimiki	Nru KE	Nru CAS	Klassifikazzjoni		Tikkettar			Limiti ta' Konċ. speċifici, Fatturi M	Noti
				Klassi ta' Periklu u Kodiċi(jiet) tal-Kategoriji	Kodiċi(jiet) tad-Dikjarazzjoni tal-periklu	Pittogramma, Kelma bħala Sinjal Kodiċi(jiet)	Kodiċi(jiet) tad-Dikjarazzjoni tal-periklu	Kodiċi(jiet) tad-Dikjarazzjoni Supplimentarja tal-periklu		
602-050-00-4	isodrin; (1α,4α,4aβ,5β,8β,8aβ)-1,2,3,4,10,10-hexachloro-1,4,4a,5,8,8a-hexahydro-1,4:5,8-dimethanonaphthalene	207-366-2	465-73-6	Acute Tox. 2 * Acute Tox. 1 Acute Tox. 2 * Aquatic Acute 1 Aquatic Chronic 1	H330 H310 H300 H400 H410	GHS06 GHS09 Dgr	H330 H310 H300 H410		M=100	

▼B

602-051-00-X	endrin (ISO); 1,2,3,4,10,10-hexachloro-6,7-epoxy-1,4,4a,5,6,7,8,8a-octahydro-1,4:5,8-dimethanonaphthalene	200-775-7	72-20-8	Acute Tox. 2 (*) Acute Tox. 3 (*) Aquatic Acute 1 Aquatic Chronic 1	H300 H311 H400 H410	GHS06 GHS09 Dgr	H300 H311 H410			

▼M1

602-052-00-5	endosulfan (ISO); 1,2,3,4,7,7-hexachloro-8,9,10-trinorborn-2-en-5,6-ylenedimethylene sulfite; 1,4,5,6,7,7-hexachloro-8,9,10-trinorborn-5-en-2,3-ylenedimethylene sulfite	204-079-4	115-29-7	Acute Tox. 2 * Acute Tox. 2 * Acute Tox. 4 * Aquatic Acute 1 Aquatic Chronic 1	H330 H300 H312 H400 H410	GHS06 GHS09 Dgr	H330 H300 H312 H410			

▼B

602-053-00-0	isobenzan (ISO); 1,3,4,5,6,7,8,8-octachloro-1,3,3a,4,7,7a-hexahydro-4,7-methanoisobenzofuran	206-045-4	297-78-9	Acute Tox. 1 Acute Tox. 2 (*) Aquatic Acute 1	H310 H300 H400	GHS06 GHS09 Dgr	H310 H300 H400			

▼M1

Nru ta' l-Indiċi	Identifikazzjoni Internazzjonali tal-Kimiki	Nru KE	Nru CAS	Klassifikazzjoni		Tikkettar			Limiti ta' Konċ. speċifici, Fatturi M	Noti
				Klassi ta' Periklu u Kodiċi(jiet) tal-Kategoriji	Kodiċi(jiet) tad-Dikjarazzjoni tal-periklu	Pittogramma, Kelma bħala Sinjal Kodiċi(jiet)	Kodiċi(jiet) tad-Dikjarazzjoni tal-periklu	Kodiċi(jiet) tad-Dikjarazzjoni Supplimentarja tal-periklu		
602-054-00-6	3-iodpropene; allyl iodide	209-130-4	556-56-9	Flam. Liq. 2 Skin Corr. 1B	H225 H314	GHS02 GHS05 Dgr	H225 H314			

▼B

602-055-00-1	bromoethane; ethyl bromide	200-825-8	74-96-4	Flam. Liq. 2 Carc. 2 Acute Tox. 4 (*) Acute Tox. 4 (*)	H225 H351 H332 H302	GHS02 GHS08 GHS07 Dgr	H225 H351 H332 H302			
602-056-00-7	α,α,α-trifluorotoluene; benzotrifluoride	202-635-0	98-08-8	Flam. Liq. 2 Aquatic Chronic 2	H225 H411	GHS02 GHS09 Dgr	H225 H411			
602-057-00-2	α-bromotoluene; benzyl bromide	202-847-3	100-39-0	Eye Irrit. 2 STOT Single 3 Skin Irrit. 2	H319 H335 H315	GHS07 Wng	H319 H335 H315			
602-058-00-8	α,α-dichlorotoluene; benzylidene chloride; benzal chloride	202-709-2	98-87-3	Carc. 2 Acute Tox. 3 (*) Acute Tox. 4 (*) STOT Single 3 Skin Irrit. 2 Eye Dam. 1	H351 H331 H302 H335 H315 H318	GHS06 GHS08 GHS05 Dgr	H351 H331 H302 H335 H315 H318			
602-059-00-3	1-chlorobutane; butyl chloride	203-696-6	109-69-3	Flam. Liq. 2	H225	GHS02 Dgr	H225			
602-060-00-9	bromobenzene	203-623-8	108-86-1	Flam. Liq. 3 Skin Irrit. 2 Aquatic Chronic 2	H226 H315 H411	GHS02 GHS07 GHS09 Wng	H226 H315 H411			

▼B

Nru ta' l-Indiċi	Identifikazzjoni Internazzjonali tal-Kimiki	Nru KE	Nru CAS	Klassifikazzjoni		Tikkettar			Limiti ta' Konċ. speċifici, Fatturi M	Noti
				Klassi ta' Periklu u Kodiċi(jiet) tal-Kategoriji	Kodiċi(jiet) tad-Dikjarazzjoni tal-periklu	Pittogramma, Kelma bħala Sinjal Kodiċi(jiet)	Kodiċi(jiet) tad-Dikjarazzjoni tal-periklu	Kodiċi(jiet) tad-Dikjarazzjoni Supplimentarja tal-periklu		
602-061-00-4	hexafluoropropene; hexafluoropropylene	204-127-4	116-15-4	Press. Gas Acute Tox. 4 (*) STOT Single 3	H332 H335	GHS07 Wng	H332 H335			U
602-062-00-X	1,2,3-trichloropropane	202-486-1	96-18-4	Carc. 1B Repr. 1B Acute Tox. 4 (*) Acute Tox. 4 (*) Acute Tox. 4 (*)	H350 H360F (***) H332 H312 H302	GHS08 GHS07 Dgr	H350 H360F (***) H332 H312 H302			D
602-063-00-5	heptachlor epoxide; 2,3-epoxy-1,4,5,6,7,8,8-heptachloro-3a,4,7,7a-tetrahydro-4,7-methanoindane	213-831-0	1024-57-3	Carc. 2 Acute Tox. 3 (*) STOT Rep. 2 (*) Aquatic Acute 1 Aquatic Chronic 1	H351 H301 H373 (**) H400 H410	GHS06 GHS08 GHS09 Dgr	H351 H301 H373 (**) H410			
602-064-00-0	1,3-dichloro-2-propanol	202-491-9	96-23-1	Carc. 1B Acute Tox. 3 (*) Acute Tox. 4 (*)	H350 H301 H312	GHS06 GHS08 Dgr	H350 H301 H312			
602-065-00-6	hexachlorobenzene	204-273-9	118-74-1	Carc. 1B STOT Rep. 1 Aquatic Acute 1 Aquatic Chronic 1	H350 H372 (**) H400 H410	GHS08 GHS09 Dgr	H350 H372 (**) H410			
602-066-00-1	tetrachloro-*p*-benzoquinone	204-274-4	118-75-2	Eye Irrit. 2 Skin Irrit. 2 Aquatic Acute 1 Aquatic Chronic 1	H319 H315 H400 H410	GHS07 GHS09 Wng	H319 H315 H410			

▼B

Nru ta' l-Indiċi	Identifikazzjoni Internazzjonali tal-Kimiki	Nru KE	Nru CAS	Klassifikazzjoni		Tikkettar			Limiti ta' Konċ. speċifici, Fatturi M	Noti
				Klassi ta' Periklu u Kodiċi(jiet) tal-Kategoriji	Kodiċi(jiet) tad-Dikjarazzjoni tal-periklu	Pittogramma, Kelma bħala Sinjal Kodiċi(jiet)	Kodiċi(jiet) tad-Dikjarazzjoni tal-periklu	Kodiċi(jiet) tad-Dikjarazzjoni Supplimentarja tal-periklu		
602-067-00-7	1,3-dichlorbenzene	208-792-1	541-73-1	Acute Tox. 4 (*) Aquatic Chronic 2	H302 H411	GHS07 GHS09 Wng	H302 H411			
602-068-00-2	ethylene bis(trichloroacetate)	219-732-9	2514-53-6	Skin Irrit. 2	H315	GHS07 Wng	H315			
602-069-00-8	dichloroacetylene	—	7572-29-4	Unst. Expl. Carc. 2 STOT Rep. 2 (*)	H200 H351 H373 (**)	GHS01 GHS08 Wng	H200 H351 H373 (**)			
602-070-00-3	3-chloro-4,5,α,α,α-pentafluorotoluene	401-930-3	77227-99-7	Flam. Liq. 3 Acute Tox. 4 (*) Acute Tox. 4 (*) Aquatic Acute 1	H226 H332 H302 H400	GHS02 GHS07 GHS09 Wng	H226 H332 H302 H400			
602-071-00-9	bromobenzylbromotoluene, reaction mass of isomers	402-210-1	99688-47-8	STOT Rep. 2 (*) Skin Sens. 1 Aquatic Acute 1 Aquatic Chronic 1	H373 (**) H317 H400 H410	GHS08 GHS07 GHS09 Wng	H373 (**) H317 H410			
602-072-00-4	dichloro [(dichlorophenyl)methyl]methylbenzene, reaction mass of isomers; (dichlorophenyl)(dichlorotolyl)-methane, reaction mass of isomers (IUPAC)	278-404-3	76253-60-6	Aquatic Acute 1 Aquatic Chronic 1	H400 H410	GHS09 Wng	H410			

▼B

Nru ta' l-Indiċi	Identifikazzjoni Internazzjonali tal-Kimiki	Nru KE	Nru CAS	Klassifikazzjoni		Tikkettar			Limiti ta' Konċ. speċifici, Fatturi M	Noti
				Klassi ta' Periklu u Kodiċi(jiet) tal-Kategoriji	Kodiċi(jiet) tad-Dikjarazzjoni tal-periklu	Pittogramma, Kelma bħala Sinjal Kodiċi(jiet)	Kodiċi(jiet) tad-Dikjarazzjoni tal-periklu	Kodiċi(jiet) tad-Dikjarazzjoni Supplimentarja tal-periklu		
602-073-00-X	1,4-dichlorobut-2-ene	212-121-8	764-41-0	Carc. 1B Acute Tox. 2 (*) Acute Tox. 3 (*) Acute Tox. 3 (*) Skin Corr. 1B Aquatic Acute 1 Aquatic Chronic 1	H350 H330 H311 H301 H314 H400 H410	GHS06 GHS08 GHS05 GHS09 Dgr	H350 H330 H311 H301 H314 H410		Carc. 1B; H350: C ≥ 0,01 % STOT Single 3; H335: C ≥ 5 %	
602-074-00-5	pentachlorobenzene	210-172-0	608-93-5	Flam. Sol. 1 Acute Tox. 4 (*) Aquatic Acute 1 Aquatic Chronic 1	H228 H302 H400 H410	GHS02 GHS07 GHS09 Dgr	H228 H302 H410			T
602-075-00-0	4,4,5,5-tetrachloro-1,3-dioxolan-2-one	404-060-2	22432-68-4	Acute Tox. 2 (*) Acute Tox. 4 (*) Skin Corr. 1B	H330 H302 H314	GHS06 GHS05 Dgr	H330 H302 H314			

▼M1

602-076-00-6	2,3,4-trichlorobut-1-ene	219-397-9	2431-50-7	Carc. 2 Acute Tox. 3 * Acute Tox. 4 * Eye Irrit. 2 STOT SE 3 Skin Irrit. 2 Aquatic Acute 1 Aquatic Chronic 1	H351 H331 H302 H319 H335 H315 H400 H410	GHS06 GHS08 GHS09 Dgr	H351 H331 H302 H319 H335 H315 H410		Carc. 2; H351: C ≥ 0,1 %	

▼B

602-077-00-1	dodecachloropentacyclo[5.2.1.$0^{2,6}$.$0^{3,9}$.$0^{5,8}$]decane; mirex	219-196-6	2385-85-5	Carc. 2 Repr. 2 Lact. Acute Tox. 4 (*) Acute Tox. 4 (*) Aquatic Acute 1 Aquatic Chronic 1	H351 H361fd H362 H312 H302 H400 H410	GHS08 GHS07 GHS09 Wng	H351 H361fd H362 H312 H302 H410			

▼B

Nru ta' l-Indiċi	Identifikazzjoni Internazzjonali tal-Kimiki	Nru KE	Nru CAS	Klassifikazzjoni		Tikkettar			Limiti ta' Konċ. speċifici, Fatturi M	Noti
				Klassi ta' Periklu u Kodiċi(jiet) tal-Kategoriji	Kodiċi(jiet) tad-Dikjarazzjoni tal-periklu	Pittogramma, Kelma bħala Sinjal Kodiċi(jiet)	Kodiċi(jiet) tad-Dikjarazzjoni tal-periklu	Kodiċi(jiet) tad-Dikjarazzjoni Supplimentarja tal-periklu		
602-078-00-7	hexachlorocyclopentadiene	201-029-3	77-47-4	Acute Tox. 2 (*) Acute Tox. 3 (*) Acute Tox. 4 (*) Skin Corr. 1B Aquatic Acute 1 Aquatic Chronic 1	H330 H311 H302 H314 H400 H410	GHS06 GHS05 GHS09 Dgr	H330 H311 H302 H314 H410			
602-079-00-2	2,3-dichloropropene; 2,3-dichloropropylene	201-153-8	78-88-6	Flam. Liq. 2 Muta. 2 Acute Tox. 4 (*) Acute Tox. 4 (*) Acute Tox. 4 (*) STOT Single 3 Skin Irrit. 2 Eye Dam. 1 Aquatic Chronic 3	H225 H341 H332 H312 H302 H335 H315 H318 H412	GHS02 GHS08 GHS05 GHS07 Dgr	H225 H341 H332 H312 H302 H335 H315 H318 H412			
▼M1 602-080-00-8	alkanes, C_{10-13}, chloro; chlorinated paraffins, C_{10-13}	287-476-5	85535-84-8	Carc. 2 Aquatic Acute 1 Aquatic Chronic 1	H351 H400 H410	GHS08 GHS09 Wng	H351 H410	EUH066		
▼B 602-081-00-3	2-chloro-4,5-difluorobenzoic acid	405-380-5	—	Acute Tox. 4 (*) Acute Tox. 4 (*) Eye Dam. 1 Skin Sens. 1	H312 H302 H318 H317	GHS05 GHS07 Dgr	H312 H302 H318 H317			
602-082-00-9	2,2,6,6-tetrakis(bromomethyl)-4-oxaheptane-1,7-diol	408-020-5	109678-33-3	Skin Sens. 1 Aquatic Chronic 2	H317 H411	GHS07 GHS09 Wng	H317 H411			

▼B

Nru ta' l-Indiċi	Identifikazzjoni Internazzjonali tal-Kimiki	Nru KE	Nru CAS	Klassifikazzjoni		Tikkettar			Limiti ta' Konċ. speċifici, Fatturi M	Noti
				Klassi ta' Periklu u Kodiċi(jiet) tal-Kategoriji	Kodiċi(jiet) tad-Dikjarazzjoni tal-periklu	Pittogramma, Kelma bħala Sinjal Kodiċi(jiet)	Kodiċi(jiet) tad-Dikjarazzjoni tal-periklu	Kodiċi(jiet) tad-Dikjarazzjoni Supplimentarja tal-periklu		
602-083-00-4	diphenyl ether, pentabromo derivative pentabromodiphenyl ether	251-084-2	32534-81-9	STOT Rep. 2 (*) Lact. Aquatic Acute 1 Aquatic Chronic 1	H373 (**) H362 H400 H410	GHS08 GHS09 Wng	H373 (**) H362 H410			
▼M2 602-084-00-X	1,1-dikloro-1-fluworoetanu	404-080-1	1717-00-6	Akkwatiku Kronika 3 Ożonu 1	H412: H420	►C2 GHS07 Wng ◄	H412 H420			
▼B 602-085-00-5	2-bromopropane	200-855-1	75-26-3	Flam. Liq. 2 Repr. 1A STOT Rep. 2 (*)	H225 H360F (***) H373 (**)	GHS02 GHS08 Dgr	H225 H360F (***) H373 (**)	EUH066		
602-086-00-0	trifluoroiodomethane; trifluoromethyl iodide	219-014-5	2314-97-8	Muta. 2	H341	GHS08 Wng	H341			
602-087-00-6	1,2,4-trichlorobenzene	204-428-0	120-82-1	Acute Tox. 4 (*) Skin Irrit. 2 Aquatic Acute 1 Aquatic Chronic 1	H302 H315 H400 H410	GHS07 GHS09 Wng	H302 H315 H410			
602-088-00-1	2,3-dibromopropan-1-ol; 2,3-dibromo-1-propanol	202-480-9	96-13-9	Carc. 1B Repr. 2 Acute Tox. 3 (*) Acute Tox. 4 (*) Acute Tox. 4 (*) Aquatic Chronic 3	H350 H361f (***) H311 H332 H302 H412	GHS08 GHS07 Dgr	H350 H361f (***) H311 H332 H302 H412			
602-089-00-7	4-bromo-2-chlorofluorobenzene	405-580-2	60811-21-4	Acute Tox. 4 (*) Skin Irrit. 2 Aquatic Acute 1 Aquatic Chronic 1	H302 H315 H400 H410	GHS07 GHS09 Wng	H302 H315 H410			

▼B

Nru ta' l-Indiċi	Identifikazzjoni Internazzjonali tal-Kimiki	Nru KE	Nru CAS	Klassifikazzjoni		Tikkettar			Limiti ta' Konċ. speċifici, Fatturi M	Noti
				Klassi ta' Periklu u Kodiċi(jiet) tal-Kategoriji	Kodiċi(jiet) tad-Dikjarazzjoni tal-periklu	Pittogramma, Kelma bħala Sinjal Kodiċi(jiet)	Kodiċi(jiet) tad-Dikjarazzjoni tal-periklu	Kodiċi(jiet) tad-Dikjarazzjoni Supplimentarja tal-periklu		
602-090-00-2	1-allyl-3-chloro-4-fluorobenzene	406-630-6	121626-73-1	Skin Irrit. 2 Aquatic Chronic 2	H315 H411	GHS07 GHS09 Wng	H315 H411			
602-091-00-8	1,3-dichloro-4-fluorobenzene	406-160-1	1435-48-9	Acute Tox. 4 (*) STOT Rep. 2 (*) Skin Irrit. 2	H302 H373 (**) H315 H411	GHS08 GHS07 Wng	H302 H373 (**) H315 H411			
602-092-00-3	1-bromo-3,4,5-trifluorobenzene	418-480-9	138526-69-9	Flam. Liq. 3 Carc. 2 Skin Irrit. 2 Eye Dam. 1 Aquatic Chronic 2	H226 H351 H315 H318 H411	GHS02 GHS08 GHS05 GHS09 Dgr	H226 H351 H315 H318 H411			
602-093-00-9	α,α,α,4-tetrachlorotoluene; *p*-chlorobenzotrichloride	226-009-1	5216-25-1	Carc. 1B Repr. 2 STOT Rep. 1 Acute Tox. 4 (*) Acute Tox. 4 (*) STOT Single 3 Skin Irrit. 2	H350 H361f (***) H372 (**) H312 H302 H335 H315	GHS08 GHS07 Dgr	H350 H361f (***) H372 (**) H312 H302 H335 H315			
602-094-00-4	diphenylether; octabromo derivate	251-087-9	32536-52-0	Repr. 1B	H360Df	GHS08 Dgr	H360Df			

▼M1

602-095-00-X	alkanes, C_{14-17}, chloro; chlorinated paraffins, C_{14-17}	287-477-0	85535-85-9	Lact. Aquatic Acute 1 Aquatic Chronic 1	H362 H400 H410	GHS09 Wng	H362 H410	EUH066		

▼B

Nru ta' l-Indiċi	Identifikazzjoni Internazzjonali tal-Kimiki	Nru KE	Nru CAS	Klassifikazzjoni		Tikkettar			Limiti ta' Konċ. speċifici, Fatturi M	Noti
				Klassi ta' Periklu u Kodiċi(jiet) tal-Kategoriji	Kodiċi(jiet) tad-Dikjarazzjoni tal-periklu	Pittogramma, Kelma bħala Sinjal Kodiċi(jiet)	Kodiċi(jiet) tad-Dikjarazzjoni tal-periklu	Kodiċi(jiet) tad-Dikjarazzjoni Supplimentarja tal-periklu		
602-096-00-5	malachite green hydrochloride; [1] malachite green oxalate [2]	209-322-8 [1] 219-441-7 [2]	569-64-2 [1] 2437-29-8 [2]	Repr. 2 Acute Tox. 4 (*) Eye Dam. 1 Aquatic Acute 1 Aquatic Chronic 1	H361d (***) H302 H318 H400 H410	GHS08 GHS05 GHS07 GHS09 Dgr	H361d (***) H302 H318 H410			
602-097-00-0	1-bromo-9-(4,4,5,5,5-pentafluoropentylthio)nonane	422-850-5	148757-89-5	Skin Sens. 1 Aquatic Acute 1 Aquatic Chronic 1	H317 H400 H410	GHS07 GHS09 Wng	H317 H410			
▼M1 602-098-00-6	2-(3-bromophenoxy)tetrahydro-2*H*-pyran	429-030-6	57999-49-2	Skin Sens. 1 Aquatic Chronic 2	H317 H411	GHS07 GHS09 Wng	H317 H411			
602-099-00-1	3-(4-fluorophenyl)-2-methylpropionylchloride	426-370-7	—	Skin Corr. 1A Acute Tox. 4 * Aquatic Chronic 3	H314 H302 H412	GHS05 GHS07 Dgr	H314 H302 H412	EUH014 EUH029		
602-100-00-5	reaction mass of: (*R*,*R*)-1,1,1,2,2,3,4,5,5,5-decafluoropentane; (*S*,*S*)-1,1,1,2,2,3,4,5,5,5-decafluoropentane	420-640-8	—	Aquatic Chronic 3	H412	—	H412			
602-101-00-0	2-chloro-4-fluoro-5-nitrophenyl (isobutyl)carbonate	427-020-6	141772-37-4	STOT RE 2 * Skin Sens. 1 Aquatic Acute 1 Aquatic Chronic 1	H373** H317 H400 H410	GHS08 GHS07 GHS09 Wng	H373** H317 H410			

▼M1

Nru ta' l-Indiċi	Identifikazzjoni Internazzjonali tal-Kimiki	Nru KE	Nru CAS	Klassifikazzjoni		Tikkettar			Limiti ta' Konċ. speċifici, Fatturi M	Noti
				Klassi ta' Periklu u Kodiċi(jiet) tal-Kategoriji	Kodiċi(jiet) tad-Dikjarazzjoni tal-periklu	Pittogramma, Kelma bħala Sinjal Kodiċi(jiet)	Kodiċi(jiet) tad-Dikjarazzjoni tal-periklu	Kodiċi(jiet) tad-Dikjarazzjoni Supplimentarja tal-periklu		
602-102-00-6	1,1,1,3,3-pentafluorobutane	430-250-1	406-58-6	Flam. Liq. 2	H225	GHS02 Dgr	H225			
602-103-00-1	1-(chlorophenylmethyl)-2-methylbenzene	431-450-1	41870-52-4	Skin Irrit. 2 Aquatic Acute 1 Aquatic Chronic 1	H315 H400 H410	GHS07 GHS09 Wng	H315 H410			
602-104-00-7	1,1,2,2,3,3,4-heptafluorocyclopentane	430-710-1	15290-77-4	Aquatic Chronic 3	H412	—	H412			
602-105-00-2	sodium 1,1,2,2,3,3,4,4,4-nonafluoro-1-butanesulfinate	422-100-7	102061-82-5	Eye Dam. 1 Skin Sens. 1	H318 H317	GHS05 GHS07 Dgr	H318 H317			
602-106-00-8	2-bromo-4,6-difluoroaniline	429-430-0	444-14-4	Acute Tox. 4 * Aquatic Chronic 2	H302 H411	GHS07 GHS09 Wng	H302 H411			
602-107-00-3	3,3,4,4-tetrafluoro-4-iodo-1-butene	439-500-2	33831-83-3	Acute Tox. 4 * Skin Irrit. 2 Aquatic Chronic 2	H302 H315 H411	GHS07 GHS09 Wng	H302 H315 H411			
602-108-00-9	(2,3,5,6-tetrafluorophenyl)methanol	443-840-7	4084-38-2	Acute Tox. 4 * Eye Irrit. 2 Skin Sens. 1	H302 H319 H317	GHS07 Wng	H302 H319 H317			

▼B

Nru ta' l-Indiċi	Identifikazzjoni Internazzjonali tal-Kimiki	Nru KE	Nru CAS	Klassifikazzjoni		Tikkettar			Limiti ta' Konċ. speċifici, Fatturi M	Noti
				Klassi ta' Periklu u Kodiċi(jiet) tal-Kategoriji	Kodiċi(jiet) tad-Dikjarazzjoni tal-periklu	Pittogramma, Kelma bħala Sinjal Kodiċi(jiet)	Kodiċi(jiet) tad-Dikjarazzjoni tal-periklu	Kodiċi(jiet) tad-Dikjarazzjoni Supplimentarja tal-periklu		
▼M3										
602-109-00-4	Hexabromocyclododecane [1] 1,2,5,6,9,10-hexabromocyclododecane [2]	247-148-4 [1] 221-695-9[2]	25637-99-4[1] 3194-55-6[2]	Repr. 2 Lact.	H361 H362	GHS08 Wng	H361 H362			
▼B										
603-001-00-X	methanol	200-659-6	67-56-1	Flam. Liq. 2 Acute Tox. 3 (*) Acute Tox. 3 (*) Acute Tox. 3 (*) STOT Single 1	H225 H331 H311 H301 H370 (**)	GHS02 GHS06 GHS08 Dgr	H225 H331 H311 H301 H370 (**)		(*) STOT Single 1; H370: C ≥ 10 % STOT Single 2; H371: 3 % ≤ C < 10 %	
603-002-00-5	ethanol; ethyl alcohol	200-578-6	64-17-5	Flam. Liq. 2	H225	GHS02 Dgr	H225			
603-003-00-0	propan-1-ol; *n*-propanol	200-746-9	71-23-8	Flam. Liq. 2 Eye Dam. 1 STOT Single 3	H225 H318 H336	GHS02 GHS05 GHS07 Dgr	H225 H318 H336			
603-004-00-6	butan-1-ol; *n*-butanol	200-751-6	71-36-3	Flam. Liq. 3 Acute Tox. 4 (*) STOT Single 3 Skin Irrit. 2 Eye Dam. 1 STOT Single 3	H226 H302 H335 H315 H318 H336	GHS02 GHS05 GHS07 Dgr	H226 H302 H335 H315 H318 H336			
▼M1										
603-005-00-1	2-methylpropan-2-ol; *tert*-butyl alcohol	200-889-7	75-65-0	Flam. Liq. 2 Acute Tox. 4 * Eye Irrit. 2 STOT SE 3	H225 H332 H319 H335	GHS02 GHS07 Dgr	H225 H332 H319 H335			

▼B

Nru ta' l-Indiċi	Identifikazzjoni Internazzjonali tal-Kimiki	Nru KE	Nru CAS	Klassifikazzjoni		Tikkettar			Limiti ta' Konċ. speċifici, Fatturi M	Noti
				Klassi ta' Periklu u Kodiċi(jiet) tal-Kategoriji	Kodiċi(jiet) tad-Dikjarazzjoni tal-periklu	Pittogramma, Kelma bħala Sinjal Kodiċi(jiet)	Kodiċi(jiet) tad-Dikjarazzjoni tal-periklu	Kodiċi(jiet) tad-Dikjarazzjoni Supplimentarja tal-periklu		
603-006-00-7	pentanol isomers, with the exception fo those specified elsewhere in this Annex	250-378-8		Flam. Liq. 3 Acute Tox. 4 (*) STOT Single 3	H226 H332 H335	GHS02 GHS07 Wng	H226 H332 H335	EUH066		C
603-007-00-2	2-methylbutan-2-ol; *tert*-pentanol	200-908-9	75-85-4	Flam. Liq. 2 Acute Tox. 4 (*) STOT Single 3 Skin Irrit. 2	H225 H332 H335 H315	GHS02 GHS07 Dgr	H225 H332 H335 H315			
603-008-00-8	4-methylpentan-2-ol; methyl isobutyl carbinol	203-551-7	108-11-2	Flam. Liq. 3 STOT Single 3	H226 H335	GHS02 GHS07 Wng	H226 H335		STOT Single 3; H335: C ≥ 25 %	
603-009-00-3	cyclohexanol	203-630-6	108-93-0	Acute Tox. 4 (*) Acute Tox. 4 (*) STOT Single 3 Skin Irrit. 2	H332 H302 H335 H315	GHS07 Wng	H332 H302 H335 H315			

▼B

Nru ta' l-Indiċi	Identifikazzjoni Internazzjonali tal-Kimiki	Nru KE	Nru CAS	Klassifikazzjoni		Tikkettar			Limiti ta' Konċ. speċifici, Fatturi M	Noti
				Klassi ta' Periklu u Kodiċi(jiet) tal-Kategoriji	Kodiċi(jiet) tad-Dikjarazzjoni tal-periklu	Pittogramma, Kelma bħala Sinjal Kodiċi(jiet)	Kodiċi(jiet) tad-Dikjarazzjoni tal-periklu	Kodiċi(jiet) tad-Dikjarazzjoni Supplimentarja tal-periklu		
603-010-00-9	2-methylcyclohexanol, mixed isomers; [1] *cis*-2-methylcyclohexanol; [2] *trans*-2-methylcyclohexanol [3]	209-512-0 [1] 231-187-9 [2] 231-186-3 [3]	583-59-5 [1] 7443-70-1 [2] 7443-52-9 [3]	Acute Tox. 4 (*)	H332	GHS07 Wng	H332			C
603-011-00-4	2-methoxyethanol; ethylene glycol monomethyl ether	203-713-7	109-86-4	Flam. Liq. 3 Repr. 1B Acute Tox. 4 (*) Acute Tox. 4 (*) Acute Tox. 4 (*)	H226 H360FD H332 H312 H302	GHS02 GHS08 GHS07 Dgr	H226 H360FD H332 H312 H302			
▼M3 603-012-00-X	2-ethoxyethanol; ethylene glycol monoethyl ether	203-804-1	110-80-5	Flam. Liq. 3 Repr. 1B Acute Tox. 3 Acute Tox. 4	H226 H360FD H331 H302	GHS02 GHS08 GHS06 Dgr	H226 H360FD H331 H302			
▼B 603-013-00-5	2-isopropoxyethanol; ethylene glycol monoisopropyl ether	203-685-6	109-59-1	Acute Tox. 4 (*) Acute Tox. 4 (*) Eye Irrit. 2	H332 H312 H319	GHS07 Wng	H332 H312 H319			
603-014-00-0	2-butoxyethanol; ethylene glycol monobutyl ether; butyl cellosolve	203-905-0	111-76-2	Acute Tox. 4 (*) Acute Tox. 4 (*) Acute Tox. 4 (*) Eye Irrit. 2 Skin Irrit. 2	H332 H312 H302 H319 H315	GHS07 Wng	H332 H312 H302 H319 H315			

▼B

Nru ta' l-Indiċi	Identifikazzjoni Internazzjonali tal-Kimiki	Nru KE	Nru CAS	Klassifikazzjoni		Tikkettar			Limiti ta' Konċ. speċifici, Fatturi M	Noti
				Klassi ta' Periklu u Kodiċi(jiet) tal-Kategoriji	Kodiċi(jiet) tad-Dikjarazzjoni tal-periklu	Pittogramma, Kelma bħala Sinjal Kodiċi(jiet)	Kodiċi(jiet) tad-Dikjarazzjoni tal-periklu	Kodiċi(jiet) tad-Dikjarazzjoni Supplimentarja tal-periklu		
603-015-00-6	allyl alcohol	203-470-7	107-18-6	Flam. Liq. 2 Acute Tox. 3 (*) Acute Tox. 3 (*) Acute Tox. 3 (*) Eye Irrit. 2 STOT Single 3 Skin Irrit. 2 Aquatic Acute 1	H225 H331 H311 H301 H319 H335 H315 H400	GHS02 GHS06 GHS09 Dgr	H225 H331 H311 H301 H319 H335 H315 H400			
603-016-00-1	4-hydroxy-4-methylpentan-2-one; diacetone alcohol	204-626-7	123-42-2	Eye Irrit. 2	H319	GHS07 Wng	H319		Eye Irrit. 2; H319: C ≥ 10 %	

▼M1

603-018-00-2	furfuryl alcohol	202-626-1	98-00-0	Carc. 2 Acute Tox. 3 * Acute Tox. 4 * Acute Tox. 4 * STOT RE 2 * Eye Irrit. 2 STOT SE 3	H351 H331 H312 H302 H373** H319 H335	GHS06 GHS08 Dgr	H351 H331 H312 H302 H373** H319 H335			

▼B

603-019-00-8	dimethyl ether	204-065-8	115-10-6	Flam. Gas 1 Press. Gas	H220	GHS02 GHS04 Dgr	H220			U
603-020-00-3	ethyl methyl ether	—	540-67-0	Flam. Gas 1 Press. Gas	H220	GHS02 GHS04 Dgr	H220			U

▼B

Nru ta' l-Indiċi	Identifikazzjoni Internazzjonali tal-Kimiki	Nru KE	Nru CAS	Klassifikazzjoni		Tikkettar			Limiti ta' Konċ. speċifici, Fatturi M	Noti
				Klassi ta' Periklu u Kodiċi(jiet) tal-Kategoriji	Kodiċi(jiet) tad-Dikjarazzjoni tal-periklu	Pittogramma, Kelma bħala Sinjal Kodiċi(jiet)	Kodiċi(jiet) tad-Dikjarazzjoni tal-periklu	Kodiċi(jiet) tad-Dikjarazzjoni Supplimentarja tal-periklu		
603-021-00-9	methyl vinyl ether	203-475-4	107-25-5	Flam. Gas 1 Press. Gas	H220	GHS02 GHS04 Dgr	H220			D U
603-022-00-4	diethyl ether; ether	200-467-2	60-29-7	Flam. Liq. 1 Acute Tox. 4 (*) STOT Single 3	H224 H302 H336	GHS02 GHS07 Dgr	H224 H302 H336	EUH019 EUH066		
▼M5 603-023-00-X	ethylene oxide; oxirane	200-849-9	75-21-8	Press. Gas Flam. Gas 1 Carc. 1B Muta. 1B Acute Tox. 3 * Eye Irrit. 2 STOT SE 3 Skin Irrit. 2	H220 H350 H340 H331 H319 H335 H315	GHS02 GHS04 GHS06 GHS08 Dgr	H220 H350 H340 H331 H319 H335 H315			U
▼B 603-024-00-5	1,4-dioxane	204-661-8	123-91-1	Flam. Liq. 2 Carc. 2 Eye Irrit. 2 STOT Single 3	H225 H351 H319 H335	GHS02 GHS08 GHS07 Dgr	H225 H351 H319 H335	EUH019 EUH066		D
▼M3 603-025-00-0	tetrahydrofuran	203-726-8	109-99-9	Flam. Liq. 2 Carc. 2 Eye Irrit. 2 STOT SE 3	H225 H351 H319 H335	GHS02 GHS07 GHS08 Dgr	H225 H351 H319 H335	EUH019	STOT SE 3; H335: C ≥ 25 % Eye Irrit.2; H319: C ≥ 25 %	

▼B

Nru ta' l-Indiċi	Identifikazzjoni Internazzjonali tal-Kimiki	Nru KE	Nru CAS	Klassifikazzjoni		Tikkettar			Limiti ta' Konċ. speċifici, Fatturi M	Noti
				Klassi ta' Periklu u Kodiċi(jiet) tal-Kategoriji	Kodiċi(jiet) tad-Dikjarazzjoni tal-periklu	Pittogramma, Kelma bħala Sinjal Kodiċi(jiet)	Kodiċi(jiet) tad-Dikjarazzjoni tal-periklu	Kodiċi(jiet) tad-Dikjarazzjoni Supplimentarja tal-periklu		
603-026-00-6	1-chloro-2,3-epoxypropane; epichlorhydrin	203-439-8	106-89-8	Flam. Liq. 3 Carc. 1B Acute Tox. 3 (*) Acute Tox. 3 (*) Acute Tox. 3 (*) Skin Corr. 1B Skin Sens. 1	H226 H350 H331 H311 H301 H314 H317	GHS02 GHS06 GHS08 GHS05 Dgr	H226 H350 H331 H311 H301 H314 H317		(*)	
603-027-00-1	ethanediol; ethylene glycol	203-473-3	107-21-1	Acute Tox. 4 (*)	H302	GHS07 Wng	H302			
603-028-00-7	2-chloroethanol; ethylene chlorohydrin	203-459-7	107-07-3	Acute Tox. 2 (*) Acute Tox. 1 Acute Tox. 2 (*)	H330 H310 H300	GHS06 Dgr	H330 H310 H300			

▼M1

603-029-00-2	bis(2-chloroethyl) ether	203-870-1	111-44-4	Carc. 2 Acute Tox. 2 * Acute Tox. 1 Acute Tox. 2 *	H351 H330 H310 H300	GHS06 GHS08 Dgr	H351 H330 H310 H300			

▼B

603-030-00-8	2-aminoethanol; ethanolamine	205-483-3	141-43-5	Acute Tox. 4 (*) Acute Tox. 4 (*) Acute Tox. 4 (*) Skin Corr. 1B	H332 H312 H302 H314	GHS05 GHS07 Dgr	H332 H312 H302 H314		STOT Single 3; H335: C ≥ 5 %	

▼B

Nru ta' l-Indiċi	Identifikazzjoni Internazzjonali tal-Kimiki	Nru KE	Nru CAS	Klassifikazzjoni		Tikkettar			Limiti ta' Konċ. speċifici, Fatturi M	Noti
				Klassi ta' Periklu u Kodiċi(jiet) tal-Kategoriji	Kodiċi(jiet) tad-Dikjarazzjoni tal-periklu	Pittogramma, Kelma bħala Sinjal Kodiċi(jiet)	Kodiċi(jiet) tad-Dikjarazzjoni tal-periklu	Kodiċi(jiet) tad-Dikjarazzjoni Supplimentarja tal-periklu		
603-031-00-3	1,2-dimethoxyethane; ethylene glycol dimethyl ether; EGDME	203-794-9	110-71-4	Flam. Liq. 2 Repr. 1B Acute Tox. 4 (*)	H225 H360FD H332	GHS02 GHS08 GHS07 Dgr	H225 H360FD H332	EUH019		
▼M1 603-032-00-9	ethylene dinitrate; ethylene glycol dinitrate	211-063-0	628-96-6	Unst. Expl. Acute Tox. 2 * Acute Tox. 1 Acute Tox. 2 * STOT RE 2	H200 H330 H310 H300 H373**	GHS01 GHS06 GHS08 Dgr	H200 H330 H310 H300 H373**			
▼B 603-033-00-4	oxydiethylene dinitrate; diethylene glycol dinitrate; digol dinitrate	211-745-8	693-21-0	Unst. Expl Acute Tox. 2 (*) Acute Tox. 1 Acute Tox. 2 (*) STOT Rep. 2 (*) Aquatic Chronic 3	H200 H330 H310 H300 H373 (**) H412	GHS01 GHS06 GHS08 Dgr	H200 H330 H310 H300 H373 (**) H412			
603-033-01-1	oxydiethylene dinitrate; diethylene glycol dinitrate; digol dinitrate (>25 % phlegmatiser)	211-745-8	693-21-0	Expl. 1.1 Acute Tox. 2 (*) Acute Tox. 1 Acute Tox. 2 (*) STOT Rep. 2 (*) Aquatic Chronic 3	H201 H330 H310 H300 H373 (**) H412	GHS01 GHS06 GHS08 Dgr	H201 H330 H310 H300 H373 (**) H412			

▼B

Nru ta' l-Indiċi	Identifikazzjoni Internazzjonali tal-Kimiki	Nru KE	Nru CAS	Klassifikazzjoni		Tikkettar			Limiti ta' Konċ. speċifici, Fatturi M	Noti
				Klassi ta' Periklu u Kodiċi(jiet) tal-Kategoriji	Kodiċi(jiet) tad-Dikjarazzjoni tal-periklu	Pittogramma, Kelma bħala Sinjal Kodiċi(jiet)	Kodiċi(jiet) tad-Dikjarazzjoni tal-periklu	Kodiċi(jiet) tad-Dikjarazzjoni Supplimentarja tal-periklu		
603-034-00-X	glycerol trinitrate; nitroglycerine	200-240-8	55-63-0	Unst. Expl. Acute Tox. 2 (*) Acute Tox. 1 Acute Tox. 2 (*) STOT Rep. 2 (*) Aquatic Chronic 2	H200 H330 H310 H300 H373 (**) H411	GHS01 GHS06 GHS08 GHS09 Dgr	H200 H330 H310 H300 H373 (**) H411			
603-034-01-7	glycerol trinitrate; nitroglycerine (>40 % phlegmatiser)	200-240-8	55-63-0	Expl. 1.1 Acute Tox. 2 (*) Acute Tox. 1 Acute Tox. 2 (*) STOT Rep. 2 (*) Aquatic Chronic 2	H201 H330 H310 H300 H373 (**) H411	GHS01 GHS06 GHS08 GHS09 Dgr	H201 H330 H310 H300 H373 (**) H411			
603-035-00-5	pentaerythritol tetranitrate; pentaerythrite tetranitrate; P.E.T.N.	201-084-3	78-11-5	Unst. Expl.	H200	GHS01 Dgr	H200			
603-035-01-2	pentaerythritol tetranitrate; pentaerythrite tetranitrate; P.E.T.N. (>20 % phlegmatiser)	201-084-3	78-11-5	Expl. 1.1	H201	GHS01 Dgr	H201			T
603-036-00-0	mannitol hexanitrate; nitromannite	239-924-6	15825-70-4	Unst. Expl.	H200	GHS01 Dgr	H200			
603-036-01-8	mannitol hexanitrate; nitromannite (≥40 % phlegmatiser)	239-924-6	15825-70-4	Expl. 1.1	H201	GHS01 Dgr	H201			

▼M1

603-037-00-6	cellulose nitrate; nitrocellulose	—	—	Expl. 1.1	H201	GHS01 Dgr	H201			T

▼B

Nru ta' l-Indiċi	Identifikazzjoni Internazzjonali tal-Kimiki	Nru KE	Nru CAS	Klassifikazzjoni		Tikkettar			Limiti ta' Konċ. speċifici, Fatturi M	Noti
				Klassi ta' Periklu u Kodiċi(jiet) tal-Kategoriji	Kodiċi(jiet) tad-Dikjarazzjoni tal-periklu	Pittogramma, Kelma bħala Sinjal Kodiċi(jiet)	Kodiċi(jiet) tad-Dikjarazzjoni tal-periklu	Kodiċi(jiet) tad-Dikjarazzjoni Supplimentarja tal-periklu		
603-038-00-1	allyl glycidyl ether; allyl 2,3-epoxypropyl ether; prop-2-en-1-yl 2,3-epoxypropyl ether	203-442-4	106-92-3	Flam. Liq. 3 Carc. 2 Muta. 2 Repr. 2 Acute Tox. 4 (*) Acute Tox. 4 (*) STOT Single 3 Skin Irrit. 2 Eye Dam. 1 Skin Sens. 1 Aquatic Chronic 3	H226 H351 H341 H361f (***) H332 H302 H335 H315 H318 H317 H412	GHS02 GHS08 GHS05 GHS07 Dgr	H226 H351 H341 H361f (***) H332 H302 H335 H315 H318 H317 H412			
603-039-00-7	butyl glycidyl ether; butyl 2,3-epoxypropyl ether	219-376-4	2426-08-6	Flam. Liq. 3 Carc. 2 Muta. 2 Acute Tox. 4 (*) Acute Tox. 4 (*) STOT Single 3 Skin Sens. 1 Aquatic Chronic 3	H226 H351 H341 H332 H302 H335 H317 H412	GHS02 GHS08 GHS07 Wng	H226 H351 H341 H332 H302 H335 H317 H412			
603-040-00-2	sodium methanolate; sodium methoxide; [1] potassium methanolate; potassium methoxide; [2] lithium methanolate; lithium methoxide [3]	204-699-5 [1] 212-736-1 [2] 212-737-7 [3]	124-41-4 [1] 865-33-8 [2] 865-34-9 [3]	Self-heat 1 Skin Corr. 1B	H251 H314	GHS02 GHS05 Dgr	H251 H314	EUH014		T
603-041-00-8	potassium ethanolate; potassium ethoxide; [1] sodium ethanolate; sodium ethoxide [2]	213-029-0 [1] 205-487-5 [2]	917-58-8 [1] 141-52-6 [2]	Self-heat 1 Skin Corr. 1B	H251 H314	GHS02 GHS05 Dgr	H251 H314	EUH014		T

▼B

Nru ta' l-Indiċi	Identifikazzjoni Internazzjonali tal-Kimiki	Nru KE	Nru CAS	Klassifikazzjoni		Tikkettar			Limiti ta' Konċ. speċifici, Fatturi M	Noti
				Klassi ta' Periklu u Kodiċi(jiet) tal-Kategoriji	Kodiċi(jiet) tad-Dikjarazzjoni tal-periklu	Pittogramma, Kelma bħala Sinjal Kodiċi(jiet)	Kodiċi(jiet) tad-Dikjarazzjoni tal-periklu	Kodiċi(jiet) tad-Dikjarazzjoni Supplimentarja tal-periklu		
603-042-00-3	aluminium-tri-isopropoxide	209-090-8	555-31-7	Flam. Sol. 1	H228	GHS02 Dgr	H228			T
603-043-00-9	triarimol (ISO); 2,4-dichloro-α-(pyrimidin-5-yl) benzhydryl alcohol	—	26766-27-8	Acute Tox. 4 (*)	H302	GHS07 Wng	H302			
603-044-00-4	dicofol (ISO); 2,2,2-trichloro-1,1-bis(4-chlorophenyl)ethanol	204-082-0	115-32-2	Acute Tox. 4 (*) Acute Tox. 4 (*) Skin Irrit. 2 Skin Sens. 1 Aquatic Acute 1 Aquatic Chronic 1	H312 H302 H315 H317 H400 H410	GHS07 GHS09 Wng	H312 H302 H315 H317 H410			
603-045-00-X	diisopropyl ether; [1] dipropyl ether [2]	203-560-6 [1] 203-869-6 [2]	108-20-3 [1] 111-43-3 [2]	Flam. Liq. 2 STOT Single 3	H225 H336	GHS02 GHS07 Dgr	H225 H336	EUH019 EUH066		C
▼M1 603-046-00-5	bis(chloromethyl) ether; oxybis(chloromethane)	208-832-8	542-88-1	Flam. Liq. 2 Carc. 1A Acute Tox. 2 * Acute Tox. 3 * Acute Tox. 4 *	H225 H350 H330 H311 H302	GHS02 GHS06 GHS08 Dgr	H225 H350 H330 H311 H302		Carc. 1A; H350: C ≥ 0,001 %	
▼B 603-047-00-0	2-dimethylaminoethanol; *N*,*N*-dimethylethanolamine	203-542-8	108-01-0	Flam. Liq. 3 Acute Tox. 4 (*) Acute Tox. 4 (*) Acute Tox. 4 (*) Skin Corr. 1B	H226 H332 H312 H302 H314	GHS02 GHS05 GHS07 Dgr	H226 H332 H312 H302 H314		STOT Single 3; H335: C ≥ 5 %	

▼B

Nru ta' l-Indiċi	Identifikazzjoni Internazzjonali tal-Kimiki	Nru KE	Nru CAS	Klassifikazzjoni		Tikkettar			Limiti ta' Konċ. speċifici, Fatturi M	Noti
				Klassi ta' Periklu u Kodiċi(jiet) tal-Kategoriji	Kodiċi(jiet) tad-Dikjarazzjoni tal-periklu	Pittogramma, Kelma bħala Sinjal Kodiċi(jiet)	Kodiċi(jiet) tad-Dikjarazzjoni tal-periklu	Kodiċi(jiet) tad-Dikjarazzjoni Supplimentarja tal-periklu		
603-048-00-6	2-diethylaminoethanol; *N*,*N*-diethylethanolamine	202-845-2	100-37-8	Flam. Liq. 3 Acute Tox. 4 (*) Acute Tox. 4 (*) Acute Tox. 4 (*) Skin Corr. 1B	H226 H332 H312 H302 H314	GHS02 GHS05 GHS07 GHS09 Dgr	H226 H332 H312 H302 H314		STOT Single 3; H335: C ≥ 5 %	
603-049-00-1	chlorfenethol (ISO); 1,1-bis (4-chlorophenyl) ethanol	201-246-3	80-06-8	Acute Tox. 4 (*) Aquatic Chronic 2	H302 H411	GHS07 GHS09 Wng	H302 H411			
603-050-00-7	1-(2-Butoxypropoxy)propan-2-ol	246-011-6	24083-03-2	Acute Tox. 4 (*) Acute Tox. 4 (*)	H312 H302	GHS07 Wng	H312 H302			
603-051-00-2	2-ethylbutan-1-ol	202-621-4	97-95-0	Acute Tox. 4 (*) Acute Tox. 4 (*)	H312 H302	GHS07 Wng	H312 H302			
603-052-00-8	3-butoxypropan-2-ol; propylene glycol monobutyl ether	225-878-4	5131-66-8	Eye Irrit. 2 Skin Irrit. 2	H319 H315	GHS07 Wng	H319 H315			
603-053-00-3	2-methylpentane-2,4-diol	203-489-0	107-41-5	Eye Irrit. 2 Skin Irrit. 2	H319 H315	GHS07 Wng	H319 H315			
603-054-00-9	di-*n*-butyl ether; dibutyl ether	205-575-3	142-96-1	Flam. Liq. 3 Eye Irrit. 2 STOT Single 3 Skin Irrit. 2 Aquatic Chronic 3	H226 H319 H335 H315 H412	GHS02 GHS07 Wng	H226 H319 H335 H315 H412		STOT Single 3; H335: C ≥ 10 %	

▼B

Nru ta' l-Indiċi	Identifikazzjoni Internazzjonali tal-Kimiki	Nru KE	Nru CAS	Klassifikazzjoni		Tikkettar			Limiti ta' Konċ. speċifici, Fatturi M	Noti
				Klassi ta' Periklu u Kodiċi(jiet) tal-Kategoriji	Kodiċi(jiet) tad-Dikjarazzjoni tal-periklu	Pittogramma, Kelma bħala Sinjal Kodiċi(jiet)	Kodiċi(jiet) tad-Dikjarazzjoni tal-periklu	Kodiċi(jiet) tad-Dikjarazzjoni Supplimentarja tal-periklu		
603-055-00-4	propylene oxide; 1,2-epoxypropane; methyloxirane	200-879-2	75-56-9	Flam. Liq. 1 Carc. 1B Muta. 1B Acute Tox. 4 (*) Acute Tox. 4 (*) Acute Tox. 4 (*) Eye Irrit. 2 STOT Single 3 Skin Irrit. 2	H224 H350 H340 H332 H312 H302 H319 H335 H315	GHS02 GHS08 GHS07 Dgr	H224 H350 H340 H332 H312 H302 H319 H335 H315			
603-056-00-X	[(*p*-tolyloxy)methyl]oxirane; [1] [(*m*-tolyloxy)methyl]oxirane; [2] 2,3-epoxypropyl *o*-tolyl ether; [3] [(tolyloxy)methyl]oxirane; cresyl glycidyl ether [4]	218-574-8 [1] 218-575-3 [2] 218-645-3 [3] 247-711-4 [4]	2186-24-5 [1] 2186-25-6 [2] 2210-79-9 [3] 26447-14-3 [4]	Muta. 2 Skin Irrit. 2 Skin Sens. 1 Aquatic Chronic 2	H341 H315 H317 H411	GHS08 GHS07 GHS09 Wng	H341 H315 H317 H411			C
603-057-00-5	benzyl alcohol	202-859-9	100-51-6	Acute Tox. 4 (*) Acute Tox. 4 (*)	H332 H302	GHS07 Wng	H332 H302			
603-058-00-0	1,3-propylene oxide	207-964-3	503-30-0	Flam. Liq. 2 Acute Tox. 4 (*) Acute Tox. 4 (*) Acute Tox. 4 (*)	H225 H332 H312 H302	GHS02 GHS07 Dgr	H225 H332 H312 H302			
603-059-00-6	hexan-1-ol	203-852-3	111-27-3	Acute Tox. 4 (*)	H302	GHS07 Wng	H302			
603-060-00-1	2,2'-bioxirane; 1,2:3,4-diepoxybutane	215-979-1	1464-53-5	Carc. 1B Muta. 1B Acute Tox. 2 (*) Acute Tox. 3 (*) Acute Tox. 3 (*) Skin Corr. 1B	H350 H340 H330 H311 H301 H314	GHS06 GHS08 GHS05 Dgr	H350 H340 H330 H311 H301 H314			

▼B

Nru ta' l-Indiċi	Identifikazzjoni Internazzjonali tal-Kimiki	Nru KE	Nru CAS	Klassifikazzjoni		Tikkettar			Limiti ta' Konċ. speċifici, Fatturi M	Noti
				Klassi ta' Periklu u Kodiċi(jiet) tal-Kategoriji	Kodiċi(jiet) tad-Dikjarazzjoni tal-periklu	Pittogramma, Kelma bħala Sinjal Kodiċi(jiet)	Kodiċi(jiet) tad-Dikjarazzjoni tal-periklu	Kodiċi(jiet) tad-Dikjarazzjoni Supplimentarja tal-periklu		
603-061-00-7	tetrahydro-2-furylmethanol; tetrahydrofurfuryl alcohol	202-625-6	97-99-4	Eye Irrit. 2	H319	GHS07 Wng	H319			
603-062-00-2	tetrahydrofuran-2,5-diyldimethanol	203-239-0	104-80-3	Eye Irrit. 2 STOT Single 3 Skin Irrit. 2	H319 H335 H315	GHS07 Wng	H319 H335 H315		STOT Single 3; H335: C ≥ 10 %	
603-063-00-8	2,3-epoxypropan-1-ol; glycidol; oxiranemethanol	209-128-3	556-52-5	Carc. 1B Muta. 2 Repr. 1B Acute Tox. 3 (*) Acute Tox. 4 (*) Acute Tox. 4 (*) Eye Irrit. 2 STOT Single 3 Skin Irrit. 2	H350 H341 H360F (***) H331 H312 H302 H319 H335 H315	GHS06 GHS08 Dgr	H350 H341 H360F (***) H331 H312 H302 H319 H335 H315			

▼M1

603-064-00-3	1-methoxy-2-propanol; monopropylene glycol methyl ether	203-539-1	107-98-2	Flam. Liq. 3 STOT SE 3	H226 H336	GHS02 GHS07 Wng	H226 H336			

▼B

603-065-00-9	resorcinol diglycidyl ether; 1,3-bis(2,3-epoxypropoxy)benzene	202-987-5	101-90-6	Carc. 2 Muta. 2 Acute Tox. 4 (*) Acute Tox. 4 (*) Eye Irrit. 2 Skin Irrit. 2 Skin Sens. 1 Aquatic Chronic 3	H351 H341 H312 H302 H319 H315 H317 H412	GHS08 GHS07 Wng	H351 H341 H312 H302 H319 H315 H317 H412			

▼M1

Nru ta' l-Indiċi	Identifikazzjoni Internazzjonali tal-Kimiki	Nru KE	Nru CAS	Klassifikazzjoni		Tikkettar			Limiti ta' Konċ. speċifici, Fatturi M	Noti
				Klassi ta' Periklu u Kodiċi(jiet) tal-Kategoriji	Kodiċi(jiet) tad-Dikjarazzjoni tal-periklu	Pittogramma, Kelma bħala Sinjal Kodiċi(jiet)	Kodiċi(jiet) tad-Dikjarazzjoni tal-periklu	Kodiċi(jiet) tad-Dikjarazzjoni Supplimentarja tal-periklu		
603-066-00-4	1,2-epoxy-4-epoxyethylcyclohexane; 4-vinylcyclohexene diepoxide	203-437-7	106-87-6	Carc. 2 Acute Tox. 3 * Acute Tox. 3 * Acute Tox. 3 *	H351 H331 H311 H301	GHS06 GHS08 Dgr	H351 H331 H311 H301		*	
▼B 603-067-00-X	phenyl glycidyl ether; 2,3-epoxypropyl phenyl ether; 1,2-epoxy-3-phenoxypropane	204-557-2	122-60-1	Carc. 1B Muta. 2 Acute Tox. 4 (*) STOT Single 3 Skin Irrit. 2 Skin Sens. 1 Aquatic Chronic 3	H350 H341 H332 H335 H315 H317 H412	GHS08 GHS07 Dgr	H350 H341 H332 H335 H315 H317 H412			
603-068-00-5	2,3-epoxypropyl-2-ethylcyclohexyl ether; ethylcyclohexylglycidyl ether	—	130014-35-6	Eye Irrit. 2 Skin Irrit. 2 Skin Sens. 1	H319 H315 H317	GHS07 Wng	H319 H315 H317			
603-069-00-0	2,4,6-tris(dimethylaminomethyl)phenol	202-013-9	90-72-2	Acute Tox. 4 (*) Eye Irrit. 2 Skin Irrit. 2	H302 H319 H315	GHS07 Wng	H302 H319 H315			
603-070-00-6	2-amino-2-methylpropanol	204-709-8	124-68-5	Eye Irrit. 2 Skin Irrit. 2 Aquatic Chronic 3	H319 H315 H412	GHS07 Wng	H319 H315 H412			
603-071-00-1	2,2'-iminodiethanol; diethanolamine	203-868-0	111-42-2	Acute Tox. 4 (*) STOT Rep. 2 (*) Skin Irrit. 2 Eye Dam. 1	H302 H373 (**) H315 H318	GHS08 GHS05 GHS07 Dgr	H302 H373 (**) H315 H318			

▼B

Nru ta' l-Indiċi	Identifikazzjoni Internazzjonali tal-Kimiki	Nru KE	Nru CAS	Klassifikazzjoni		Tikkettar			Limiti ta' Konċ. speċifici, Fatturi M	Noti
				Klassi ta' Periklu u Kodiċi(jiet) tal-Kategoriji	Kodiċi(jiet) tad-Dikjarazzjoni tal-periklu	Pittogramma, Kelma bħala Sinjal Kodiċi(jiet)	Kodiċi(jiet) tad-Dikjarazzjoni tal-periklu	Kodiċi(jiet) tad-Dikjarazzjoni Supplimentarja tal-periklu		
603-072-00-7	1,4-bis(2,3 epoxypropoxy)butane; butanedioldiglycidyl ether	219-371-7	2425-79-8	Acute Tox. 4 (*) Acute Tox. 4 (*) Eye Irrit. 2 Skin Irrit. 2 Skin Sens. 1	H332 H312 H319 H315 H317	GHS07 Wng	H332 H312 H319 H315 H317			
603-073-00-2	bis-[4-(2,3-epoxipropoxi)phenyl]propane	216-823-5	1675-54-3	Eye Irrit. 2 Skin Irrit. 2 Skin Sens. 1	H319 H315 H317	GHS07 Wng	H319 H315 H317		Eye Irrit. 2; H319: C ≥ 5 % Skin Irrit. 2; H315: C ≥ 5 %	
603-074-00-8	reaction product: bisphenol-A-(epichlorhydrin); epoxy resin (number average molecular weight ≤ 700)	500-033-5	25068-38-6	Eye Irrit. 2 Skin Irrit. 2 Skin Sens. 1 Aquatic Chronic 2	H319 H315 H317 H411	GHS07 GHS09 Wng	H319 H315 H317 H411		Eye Irrit. 2; H319: C ≥ 5 % Skin Irrit. 2; H315: C ≥ 5 %	
603-075-00-3	chlormethyl methyl ether; chlorodimethyl ether	203-480-1	107-30-2	Flam. Liq. 2 Carc. 1A Acute Tox. 4 (*) Acute Tox. 4 (*) Acute Tox. 4 (*)	H225 H350 H332 H312 H302	GHS02 GHS08 GHS07 Dgr	H225 H350 H332 H312 H302			
603-076-00-9	but-2-yne-1,4-diol; 2-butyne-1,4-diol	203-788-6	110-65-6	Skin Corr. 1B Acute Tox. 3 (*) Acute Tox. 3 (*) Acute Tox. 4 (*) STOT Rep. 2 (*) Skin Sens. 1	H314 H331 H301 H312 H373 (**) H317	GHS06 GHS05 GHS08 Dgr	H314 H331 H301 H312 H373 (**) H317		Skin Corr. 1B; H314: C ≥ 50 % Skin Irrit. 2; H315: 25 % ≤ C < 50 % Eye Irrit. 2; H319: 25 % ≤ C < 50 %	D

▼B

Nru ta' l-Indiċi	Identifikazzjoni Internazzjonali tal-Kimiki	Nru KE	Nru CAS	Klassifikazzjoni		Tikkettar			Limiti ta' Konċ. speċifici, Fatturi M	Noti
				Klassi ta' Periklu u Kodiċi(jiet) tal-Kategoriji	Kodiċi(jiet) tad-Dikjarazzjoni tal-periklu	Pittogramma, Kelma bħala Sinjal Kodiċi(jiet)	Kodiċi(jiet) tad-Dikjarazzjoni tal-periklu	Kodiċi(jiet) tad-Dikjarazzjoni Supplimentarja tal-periklu		
603-077-00-4	1-dimethylaminopropan-2-ol; dimepranol (INN)	203-556-4	108-16-7	Flam. Liq. 3 Acute Tox. 4 (*) Skin Corr. 1B	H226 H302 H314	GHS02 GHS05 GHS07 Dgr	H226 H302 H314			
603-078-00-X	prop-2-yn-1-ol; propargyl alcohol	203-471-2	107-19-7	Flam. Liq. 3 Acute Tox. 3 (*) Acute Tox. 3 (*) Acute Tox. 3 (*) Skin Corr. 1B Aquatic Chronic 2	H226 H331 H311 H301 H314 H411	GHS02 GHS06 GHS05 GHS09 Dgr	H226 H331 H311 H301 H314 H411			
603-079-00-5	2,2'-(methylimino)diethanol; *N*-methyldiethanolamine	203-312-7	105-59-9	Eye Irrit. 2	H319	GHS07 Wng	H319			
603-080-00-0	2-methylaminoethanol; *N*-methylethanolamine; *N*-methyl-2-ethanolamine; *N*-methyl-2-amino ethanol; 2-(methylamino)ethanol	203-710-0	109-83-1	Acute Tox. 4 (*) Acute Tox. 4 (*) Skin Corr. 1B	H312 H302 H314	GHS05 GHS07 Dgr	H312 H302 H314		STOT Single 3; H335: C ≥ 5 %	
603-081-00-6	2,2'-thiodiethanol; thiodiglycol	203-874-3	111-48-8	Eye Irrit. 2	H319	GHS07 Wng	H319			
603-082-00-1	1-aminopropan-2-ol; isopropanolamine	201-162-7	78-96-6	Skin Corr. 1B	H314	GHS05 Dgr	H314			
603-083-00-7	1,1'-iminodipropan-2-ol; di-isopropanolamine	203-820-9	110-97-4	Eye Irrit. 2	H319	GHS07 Wng	H319			

▼B

Nru ta' l-Indiċi	Identifikazzjoni Internazzjonali tal-Kimiki	Nru KE	Nru CAS	Klassifikazzjoni		Tikkettar			Limiti ta' Konċ. speċifici, Fatturi M	Noti
				Klassi ta' Periklu u Kodiċi(jiet) tal-Kategoriji	Kodiċi(jiet) tad-Dikjarazzjoni tal-periklu	Pittogramma, Kelma bħala Sinjal Kodiċi(jiet)	Kodiċi(jiet) tad-Dikjarazzjoni tal-periklu	Kodiċi(jiet) tad-Dikjarazzjoni Supplimentarja tal-periklu		
603-084-00-2	styrene oxide; (epoxyethyl)benzene; phenyloxirane	202-476-7	96-09-3	Carc. 1B Acute Tox. 4 (*) Eye Irrit. 2	H350 H312 H319	GHS08 GHS07 Dgr	H350 H312 H319			
▼M1 603-085-00-8	bronopol (INN); 2-bromo-2-nitropropane-1,3-diol	200-143-0	52-51-7	Acute Tox. 4 * Acute Tox. 4 * STOT SE 3 Skin Irrit. 2 Eye Dam. 1 Aquatic Acute 1	H312 H302 H335 H315 H318 H400	GHS05 GHS07 GHS09 Dgr	H312 H302 H335 H315 H318 H400		M=10	
▼B 603-086-00-3	ethirimol (ISO); 5-butyl-2-ethylamino-6-methyl-pyrimidin-4-ol	245-949-3	23947-60-6	Acute Tox. 4 (*)	H312	GHS07 Wng	H312			
603-087-00-9	2-ethylhexane-1,3-diol; octylene glycol; ethoexadiol	202-377-9	94-96-2	Eye Dam. 1	H318	GHS05 Dgr	H318			
603-088-00-4	2-(octylthio)ethanol; 2-hydroxyethyl octyl sulphide	222-598-4	3547-33-9	Eye Dam. 1	H318	GHS05 Dgr	H318			
603-089-00-X	7,7-dimethyl-3-oxa-6-azaoctan-1-ol	400-390-6	—	Skin Corr. 1A Acute Tox. 4 (*)	H314 H302	GHS05 GHS07 Dgr	H314 H302			
603-090-00-5	2-(2-bromoethoxy)anisole	402-010-4	4463-59-6	Acute Tox. 4 (*) Aquatic Chronic 3	H302 H412	GHS07 Wng	H302 H412			

▼B

Nru ta' l-Indiċi	Identifikazzjoni Internazzjonali tal-Kimiki	Nru KE	Nru CAS	Klassifikazzjoni		Tikkettar			Limiti ta' Konċ. speċifici, Fatturi M	Noti
				Klassi ta' Periklu u Kodiċi(jiet) tal-Kategoriji	Kodiċi(jiet) tad-Dikjarazzjoni tal-periklu	Pittogramma, Kelma bħala Sinjal Kodiċi(jiet)	Kodiċi(jiet) tad-Dikjarazzjoni tal-periklu	Kodiċi(jiet) tad-Dikjarazzjoni Supplimentarja tal-periklu		
603-091-00-0	*exo*-1-methyl-4-(1-methylethyl)-7-oxabicyclo[2.2.1]heptan-2-ol	402-470-6	87172-89-2	Acute Tox. 4 (*) Eye Dam. 1	H302 H318	GHS05 GHS07 Dgr	H302 H318			
603-092-00-6	2-methyl-4-phenylpentanol	402-770-7	92585-24-5	Skin Sens. 1 Aquatic Chronic 2	H317 H411	GHS07 GHS09 Wng	H317 H411			
603-093-00-1	cinmethylin (ISO); *exo*-(±)-1-methyl-2-(2-methylbenzyloxy)-4-isopropyl-7-oxabicyclo(2.2.1)heptane	402-410-9	87818-31-3	Acute Tox. 4 (*) Aquatic Chronic 2	H332 H411	GHS07 GHS09 Dgr	H332 H411			
603-094-00-7	1,3-bis(2,3-epoxypropoxy)-2,2-dimethylpropane	241-536-7	17557-23-2	Skin Irrit. 2 Skin Sens. 1	H315 H317	GHS07 Wng	H315 H317			
603-095-00-2	2-(propyloxy)ethanol; EGPE	220-548-6	2807-30-9	Acute Tox. 4 (*) Eye Irrit. 2	H312 H319	GHS07 Wng	H312 H319			
603-096-00-8	2-(2-butoxyethoxy)ethanol; diethylene glycol monobutyl ether	203-961-6	112-34-5	Eye Irrit. 2	H319	GHS07 Wng	H319			
▼M6 603-097-00-3	1,1',1"-nitrilotripropan-2-ol; triisopropanolamine	204-528-4	122-20-3	Eye Irrit. 2	H319	GHS07 Wng	H319			
▼B 603-098-00-9	2-phenoxyethanol	204-589-7	122-99-6	Acute Tox. 4 (*) Eye Irrit. 2	H302 H319	GHS07 Wng	H302 H319			
603-099-00-4	3-(*N*-methyl-*N*-(4-methylamino-3-nitrophenyl)amino)propane-1,2-diol hydrochloride	403-440-5	93633-79-5	Acute Tox. 4 (*) Aquatic Chronic 3	H302 H412	GHS07 Wng	H302 H412			

▼B

Nru ta' l-Indiċi	Identifikazzjoni Internazzjonali tal-Kimiki	Nru KE	Nru CAS	Klassifikazzjoni		Tikkettar			Limiti ta' Konċ. speċifici, Fatturi M	Noti
				Klassi ta' Periklu u Kodiċi(jiet) tal-Kategoriji	Kodiċi(jiet) tad-Dikjarazzjoni tal-periklu	Pittogramma, Kelma bħala Sinjal Kodiċi(jiet)	Kodiċi(jiet) tad-Dikjarazzjoni tal-periklu	Kodiċi(jiet) tad-Dikjarazzjoni Supplimentarja tal-periklu		
603-100-00-8	1,2-dimethoxypropane	404-630-0	7778-85-0	Flam. Liq. 2	H225	GHS02 Dgr	H225	EUH019		
603-101-00-3	tetrahydro-2-isobutyl-4-methylpyran-4-ol, mixed isomers (*cis* and *trans*)	405-040-6	—	Eye Irrit. 2	H319	GHS07 Wng	H319			
603-102-00-9	1,2-epoxybutane	203-438-2	106-88-7	Flam. Liq. 2 Carc. 2 Acute Tox. 4 (*) Acute Tox. 4 (*) Acute Tox. 4 (*) Eye Irrit. 2 STOT Single 3 Skin Irrit. 2 Aquatic Chronic 3	H225 H351 H332 H312 H302 H319 H335 H315 H412	GHS02 GHS08 GHS07 Dgr	H225 H351 H332 H312 H302 H319 H335 H315 H412			
603-103-00-4	oxirane, mono[(C_{12-14}-alkyloxy)methyl] derivs.	271-846-8	68609-97-2	Skin Irrit. 2 Skin Sens. 1	H315 H317	GHS07 Wng	H315 H317			
603-104-00-X	fenarimol (ISO); 2,4'-dichloro-α-(pyrimidin-5-yl)benzhydryl alcohol	262-095-7	60168-88-9	Repr. 2 Lact. Aquatic Chronic 2	H361fd H362 H411	GHS08 GHS09 Wng	H361fd H362 H411			
603-105-00-5	furan	203-727-3	110-00-9	Flam. Liq. 1 Carc. 1B Muta. 2 Acute Tox. 4 (*) Acute Tox. 4 (*) STOT Rep. 2 (*) Skin Irrit. 2 Aquatic Chronic 3	H224 H350 H341 H332 H302 H373 (**) H315 H412	GHS02 GHS08 GHS07 Dgr	H224 H350 H341 H332 H302 H373 (**) H315 H412	EUH019		

▼B

Nru ta' l-Indiċi	Identifikazzjoni Internazzjonali tal-Kimiki	Nru KE	Nru CAS	Klassifikazzjoni		Tikkettar			Limiti ta' Konċ. speċifici, Fatturi M	Noti
				Klassi ta' Periklu u Kodiċi(jiet) tal-Kategoriji	Kodiċi(jiet) tad-Dikjarazzjoni tal-periklu	Pittogramma, Kelma bħala Sinjal Kodiċi(jiet)	Kodiċi(jiet) tad-Dikjarazzjoni tal-periklu	Kodiċi(jiet) tad-Dikjarazzjoni Supplimentarja tal-periklu		
603-106-00-0	2-methoxypropanol	216-455-5	1589-47-5	Flam. Liq. 3 Repr. 1B STOT Single 3 Skin Irrit. 2 Eye Dam. 1	H226 H360D (***) H335 H315 H318	GHS02 GHS08 GHS05 GHS07 Dgr	H226 H360D (***) H335 H315 H318			
603-107-00-6	2-(2-methoxyethoxy)ethanol; diethylene glycol monomethyl ether	203-906-6	111-77-3	Repr. 2	H361d (***)	GHS08 Wng	H361d (***)			
603-108-00-1	2-methylpropan-1-ol; iso-butanol	201-148-0	78-83-1	Flam. Liq. 3 STOT Single 3 Skin Irrit. 2 Eye Dam. 1 STOT Single 3	H226 H335 H315 H318 H336	GHS02 GHS05 GHS07 Dgr	H226 H335 H315 H318 H336			
▼M1 603-109-00-7	reaction mass of: 1-ethoxy-1,1,2,3,3,3-hexafluoro-2-(trifluoromethyl)propane; 1-ethoxy-1,1,2,2,3,3,4,4,4-nonafluorobutane	425-340-0	—	Aquatic Chronic 4	H413	—	H413			
603-110-00-2	reaction mass of: *cis*-2-isobutyl-5-methyl 1,3-dioxane; *trans*-2-isobutyl-5-methyl 1,3-dioxane	426-130-1	166301-21-9	Skin Irrit. 2 Aquatic Chronic 3	H315 H412	GHS07 Wng	H315 H412			
603-111-00-8	reaction mass of: 1-(1,1-dimethylpropyl)-4-ethoxy-*cis*-cyclohexane; 1-(1,1-dimethylpropyl)-4-ethoxy-*trans*-cyclohexane	426-530-6	—	Skin Irrit. 2 Aquatic Acute 1 Aquatic Chronic 1	H315 H400 H410	GHS07 GHS09 Wng	H315 H410			

▼M1

Nru ta' l-Indiċi	Identifikazzjoni Internazzjonali tal-Kimiki	Nru KE	Nru CAS	Klassifikazzjoni		Tikkettar			Limiti ta' Konċ. speċifici, Fatturi M	Noti
				Klassi ta' Periklu u Kodiċi(jiet) tal-Kategoriji	Kodiċi(jiet) tad-Dikjarazzjoni tal-periklu	Pittogramma, Kelma bħala Sinjal Kodiċi(jiet)	Kodiċi(jiet) tad-Dikjarazzjoni tal-periklu	Kodiċi(jiet) tad-Dikjarazzjoni Supplimentarja tal-periklu		
603-112-00-3	cyclopentyl 2-phenylethyl ether	428-340-9	—	Skin Irrit. 2 Aquatic Acute 1 Aquatic Chronic 1	H315 H400 H410	GHS07 GHS09 Wng	H315 H410			
603-113-00-9	6-glycidyloxynapht-1-yl oxymethyloxirane	429-960-2	27610-48-6	Muta. 2 Acute Tox. 4 * Skin Irrit. 2 Skin Sens. 1 Aquatic Chronic 3	H341 H312 H315 H317 H412	GHS08 GHS07 Wng	H341 H312 H315 H317 H412			
603-114-00-4	9-(2-propenyloxy)tricyclo[5.2.1.0(2,6)]dec-3(or-4-)-ene	430-830-2	26912-64-1	Skin Irrit. 2 Aquatic Chronic 2	H315 H411	GHS07 GHS09 Wng	H315 H411			
603-115-00-X	reaction mass of: *O*,*O*',*O*''-(methylsilanetriyl)tris(4-methyl-2-pentanone oxime) (3 stereoisomers)	423-580-0	—	STOT RE 2 * Aquatic Chronic 4	H373** H413	GHS08 Wng	H373** H413			
603-116-00-5	(*Z*)-(2,4-difluorophenyl)piperidin-4-ylmethanone oxime monohydrochloride	424-740-2	138271-16-6	Acute Tox. 4 * Eye Dam. 1 Aquatic Chronic 3	H302 H318 H412	GHS05 GHS07 Dgr	H302 H318 H412			

▼B

603-117-00-0	propan-2-ol; isopropyl alcohol; isopropanol	200-661-7	67-63-0	Flam. Liq. 2 Eye Irrit. 2 STOT Single 3	H225 H319 H336	GHS02 GHS07 Dgr	H225 H319 H336			
603-118-00-6	6-dimethylaminohexan-1-ol	404-680-3	1862-07-3	Acute Tox. 4 (*) Skin Corr. 1B Aquatic Chronic 3	H302 H314 H412	GHS05 GHS07 Dgr	H302 H314 H412			
603-119-00-1	1,1'-(1,3-phenylenedioxy)bis(3-(2-(prop-2-enyl)phenoxy)-propan-2-ol)	405-840-5	—	Skin Sens. 1 Aquatic Acute 1 Aquatic Chronic 1	H317 H400 H410	GHS07 GHS09 Wng	H317 H410			

▼B

Nru ta' l-Indiċi	Identifikazzjoni Internazzjonali tal-Kimiki	Nru KE	Nru CAS	Klassifikazzjoni		Tikkettar			Limiti ta' Konċ. speċifici, Fatturi M	Noti
				Klassi ta' Periklu u Kodiċi(jiet) tal-Kategoriji	Kodiċi(jiet) tad-Dikjarazzjoni tal-periklu	Pittogramma, Kelma bħala Sinjal Kodiċi(jiet)	Kodiċi(jiet) tad-Dikjarazzjoni tal-periklu	Kodiċi(jiet) tad-Dikjarazzjoni Supplimentarja tal-periklu		
603-120-00-7	2-methyl-5-phenylpentanol	405-890-8	25634-93-9	Eye Irrit. 2 Skin Irrit. 2	H319 H315	GHS07 Wng	H319 H315			
603-121-00-2	4-[4-(1,3-dihydroxyprop-2-yl)phenylamino]-1,8-dihydroxy-5-nitroanthraquinone	406-057-1	114565-66-1	Carc. 2 Skin Sens. 1 Aquatic Chronic 4	H351 H317 H413	GHS08 GHS07 Wng	H351 H317 H413			
603-122-00-8	sodium 2-ethylhexanolate	406-150-7	38411-13-1	Flam. Sol. 1 Skin Corr. 1B Aquatic Chronic 3	H228 H314 H412	GHS02 GHS05 Dgr	H228 H314 H412			T
603-123-00-3	4-methyl-8-methylenetricyclo[3.3.1.1^{3,7}]decan-2-ol	406-330-5	122760-84-3	Skin Irrit. 2 Skin Sens. 1 Aquatic Chronic 2	H315 H317 H411	GHS07 GHS09 Wng	H315 H317 H411			
603-124-00-9	1,4-bis[2-(vinyloxy)ethoxy]benzene	406-900-3	84563-49-5	Aquatic Acute 1 Aquatic Chronic 1	H400 H410	GHS09 Wng	H410			
603-125-00-4	2-(2,4-dichlorophenyl)-1-(1*H*-1,2,4-triazol-1-yl)pent-4-en-2-ol	407-850-5	89544-40-1	Acute Tox. 4 (*) Eye Dam. 1 Aquatic Chronic 2	H302 H318 H411	GHS05 GHS07 GHS09 Dgr	H302 H318 H411			
603-126-00-X	2-((4-methyl-2-nitrophenyl)amino)ethanol	408-090-7	100418-33-5	Acute Tox. 4 (*) Skin Sens. 1 Aquatic Chronic 3	H302 H317 H412	GHS07 Wng	H302 H317 H412			
▼M1										
603-127-00-5	butan-2-ol; [1] (*S*)-butan-2-ol; [2] (*R*)-butan-2-ol; [3] (±)-butan-2-ol [4]	201-158-5 [1] 224-168-1 [2] 238-967-8 [3] 240-029-8 [4]	78-92-2 [1] 4221-99-2 [2] 14898-79-4 [3] 15892-23-6 [4]	Flam. Liq. 3 Eye Irrit. 2 STOT SE 3 STOT SE 3	H226 H319 H335 H336	GHS02 GHS07 Wng	H226 H319 H335 H336			C
▼B										
603-128-00-0	2-(phenylmethoxy)naphthalene	405-490-3	613-62-7	Aquatic Chronic 4	H413	—	H413			

▼B

Nru ta' l-Indiċi	Identifikazzjoni Internazzjonali tal-Kimiki	Nru KE	Nru CAS	Klassifikazzjoni		Tikkettar			Limiti ta' Konċ. speċifici, Fatturi M	Noti
				Klassi ta' Periklu u Kodiċi(jiet) tal-Kategoriji	Kodiċi(jiet) tad-Dikjarazzjoni tal-periklu	Pittogramma, Kelma bħala Sinjal Kodiċi(jiet)	Kodiċi(jiet) tad-Dikjarazzjoni tal-periklu	Kodiċi(jiet) tad-Dikjarazzjoni Supplimentarja tal-periklu		
603-129-00-6	1-*tert*-butoxypropan-2-ol	406-180-0	57018-52-7	Flam. Liq. 3 Eye Dam. 1	H226 H318	GHS02 GHS05 Dgr	H226 H318			
603-130-00-1	reaction mass of isomers of: α-((dimethyl)biphenyl)-ω-hydroxy-poly(oxyethylene)	406-325-8	—	Acute Tox. 4 (*) Aquatic Chronic 3	H302 H412	GHS07 Wng	H302 H412			
603-131-00-7	reaction mass of: 1-deoxy-1-[methyl-(1-oxododecyl)amino]-D-glucitol; 1-deoxy-1-[methyl-(1-oxotetradecyl)amino]-D-glucitol (3:1)	407-290-1	—	Eye Dam. 1	H318	GHS05 Dgr	H318			
603-132-00-2	2-hydroxymethyl-9-methyl-6-(1-methylethyl)-1,4-dioxaspiro[4.5]decane	408-200-3	63187-91-7	Skin Irrit. 2 Eye Dam. 1 Aquatic Chronic 3	H315 H318 H412	GHS05 Dgr	H315 H318 H412			
603-133-00-8	reaction mass of: 3-[(4-amino-2-chloro-5-nitrophenyl)amino]-propane-1,2-diol; 3,3'-(2-chloro-5-nitro-1,4-phenylenediimino)bis(propan-1,2-diol)	408-240-1	—	Acute Tox. 4 (*) Aquatic Chronic 3	H302 H412	GHS07 Wng	H302 H412			
603-134-00-3	reaction mass of substituted dodecyl and/or tetradecyl, diphenyl ethers. The substance is produced by the Friedel Crafts reaction. The catalyst is removed from the reaction product. Diphenyl ether is substituted by C_1-C_{10} alkyl groups. The alkyl groups are bonded randomly between C_1 and C_6. Linear C_{12} and C_{14}, 50/50 used.	410-450-3	—	Aquatic Chronic 4	H413	—	H413			

▼B

Nru ta' l-Indiċi	Identifikazzjoni Internazzjonali tal-Kimiki	Nru KE	Nru CAS	Klassifikazzjoni		Tikkettar			Limiti ta' Konċ. speċifici, Fatturi M	Noti
				Klassi ta' Periklu u Kodiċi(jiet) tal-Kategoriji	Kodiċi(jiet) tad-Dikjarazzjoni tal-periklu	Pittogramma, Kelma bħala Sinjal Kodiċi(jiet)	Kodiċi(jiet) tad-Dikjarazzjoni tal-periklu	Kodiċi(jiet) tad-Dikjarazzjoni Supplimentarja tal-periklu		
603-135-00-9	bis[[2,2',2''-nitrilotris-[ethanolato]]-1-*N*,*O*]-bis[2-(2-methoxyethoxy)ethoxy]-titanium	410-500-4	—	Eye Dam. 1 Aquatic Chronic 2	H318 H411	GHS05 GHS09 Dgr	H318 H411			
603-136-00-4	3-((4-(bis(2-hydroxyethyl)amino)-2-nitrophenyl)amino)-1-propanol	410-910-3	104226-19-9	Skin Sens. 1 Aquatic Chronic 3	H317 H412	GHS07 Wng	H317 H412			
603-137-00-X	reaction mass of: 1-deoxy-1-[methyl-(1-oxohexadecyl)amino]-D-glucitol; 1-deoxy-1-[methyl-(1-oxooctadecyl)amino]-D-glucitol	411-130-6	—	Eye Dam. 1	H318	GHS05 Dgr	H318			
603-138-00-5	3-(2,2-dimethyl-3-hydroxypropyl)toluene; (alt.): 2,2-dimethyl-3-(3-methylphenyl)propanol	403-140-4	103694-68-4	Aquatic Chronic 3	H412	—	H412			
603-139-00-0	bis(2-methoxyethyl) ether	203-924-4	111-96-6	Flam. Liq. 3 Repr. 1B	H226 H360FD	GHS02 GHS08 Dgr	H226 H360FD	EUH019		
603-140-00-6	2,2' -oxybisethanol; diethylene glycol	203-872-2	111-46-6	Acute Tox. 4 (*)	H302	GHS07 Wng	H302			
603-141-00-1	reaction mass of: dodecyloxy-1-methyl-1-[oxy-poly-(2-hydroxymethylethanoxy)]pentadecane; dodecyloxy-1-methyl-1-[oxy-poly-(2-hydroxymethylethanoxy)]heptadecane	413-780-6	—	Aquatic Chronic 3	H412	—	H412			

▼B

Nru ta' l-Indiċi	Identifikazzjoni Internazzjonali tal-Kimiki	Nru KE	Nru CAS	Klassifikazzjoni		Tikkettar			Limiti ta' Konċ. speċifici, Fatturi M	Noti
				Klassi ta' Periklu u Kodiċi(jiet) tal-Kategoriji	Kodiċi(jiet) tad-Dikjarazzjoni tal-periklu	Pittogramma, Kelma bħala Sinjal Kodiċi(jiet)	Kodiċi(jiet) tad-Dikjarazzjoni tal-periklu	Kodiċi(jiet) tad-Dikjarazzjoni Supplimentarja tal-periklu		
603-142-00-7	2-(2-(2-hydroxyethoxy)ethyl)-2-aza-bicyclo[2.2.1]heptane	407-360-1	116230-20-7	Acute Tox. 4 (*) Acute Tox. 4 (*) STOT Rep. 2 (*) Skin Irrit. 2 Eye Dam. 1	H312 H302 H373 (**) H315 H318	GHS06 GHS08 GHS05 Dgr	H312 H302 H373 (**) H315 H318			
603-143-00-2	*R*-2,3-epoxy-1-propanol	404-660-4	57044-25-4	Self-react. C (****) Carc. 1B Muta. 2 Repr. 1B Acute Tox. 3 (*) Acute Tox. 4 (*) Acute Tox. 4 (*) Skin Corr. 1B	H242 H350 H341 H360F (***) H331 H312 H302 H314	GHS02 GHS06 GHS08 GHS05 Dgr	H242 H350 H341 H360F (***) H331 H312 H302 H314			
603-144-00-8	reaction mass of: 2,6,9-trimethyl-2,5,9-cyclododeca-trien-1-ol; 6,9-dimethyl-2-methylen-5,9-cyclododecadien-1-ol	413-530-6	111850-00-1	Aquatic Chronic 2	H411	GHS09	H411			
603-145-00-3	2-isopropyl-2-(1-methylbutyl)-1,3-dimethoxypropane	406-970-5	129228-11-1	Skin Irrit. 2 Aquatic Chronic 2	H315 H411	GHS07 GHS09 Wng	H315 H411			
603-146-00-9	2-[(2-[2-(dimethylamino)etho-xy]ethyl)methylamino]ethanol	406-080-7	83016-70-0	Acute Tox. 4 (*) Skin Corr. 1B Aquatic Chronic 3	H302 H314 H412	GHS05 GHS07 Dgr	H302 H314 H412			
603-147-00-4	(-)-*trans*-4-(4'-fluorophenyl)-3-hydroxymethyl-*N*-methylpiperi-dine	406-030-4	105812-81-5	Acute Tox. 4 (*) Eye Dam. 1 Aquatic Chronic 2	H302 H318 H411	GHS05 GHS07 GHS09 Dgr	H302 H318 H411			

▼B

Nru ta' l-Indiċi	Identifikazzjoni Internazzjonali tal-Kimiki	Nru KE	Nru CAS	Klassifikazzjoni		Tikkettar			Limiti ta' Konċ. speċifici, Fatturi M	Noti
				Klassi ta' Periklu u Kodiċi(jiet) tal-Kategoriji	Kodiċi(jiet) tad-Dikjarazzjoni tal-periklu	Pittogramma, Kelma bħala Sinjal Kodiċi(jiet)	Kodiċi(jiet) tad-Dikjarazzjoni tal-periklu	Kodiċi(jiet) tad-Dikjarazzjoni Supplimentarja tal-periklu		
603-148-00-X	1,4-bis[(vinyloxy)methyl]cyclohexane	413-370-7	17351-75-6	Skin Sens. 1 Aquatic Chronic 2	H317 H411	GHS07 GHS09 Wng	H317 H411			
603-149-00-5	reaction mass of diastereoisomers of 1-(1-hydroxyethyl)-4-(1-methylethyl)cyclohexane	407-640-3	63767-86-2	Eye Irrit. 2 Skin Irrit. 2 Aquatic Chronic 2	H319 H315 H411	GHS07 GHS09 Wng	H319 H315 H411			
603-150-00-0	(±) *trans*-3,3-dimethyl-5-(2,2,3-trimethyl-cyclopent-3-en-1-yl)-pent-4-en-2-ol	411-580-3	107898-54-4	Skin Irrit. 2 Aquatic Acute 1 Aquatic Chronic 1	H315 H400 H410	GHS07 GHS09 Wng	H315 H410			
603-151-00-6	(±)-2-(2,4-dichlorophenyl)-3-(1*H*-1,2,4-triazol-1-yl)propan-1-ol	413-570-4	—	Aquatic Chronic 3	H412	—	H412			
603-152-00-1	2-(4-*tert*-butylphenyl)ethanol	410-020-5	5406-86-0	Repr. 2 STOT Rep. 2 (*) Eye Dam. 1 Aquatic Chronic 2	H361f (***) H373 (**) H318 H411	GHS08 GHS05 GHS09 Dgr	H361f (***) H373 (**) H318 H411			
603-153-00-7	3-((2-nitro-4-(trifluoromethyl)phenyl)amino)propane-1,2-diol	410-010-0	104333-00-8	Acute Tox. 4 (*) Aquatic Chronic 3	H302 H412	GHS07 Wng	H302 H412			
603-154-00-2	1-[(2-*tert*-butyl)cyclohexyloxy]-2-butanol	412-300-2	139504-68-0	Aquatic Chronic 2	H411	GHS09	H411			

▼B

Nru ta' l-Indiċi	Identifikazzjoni Internazzjonali tal-Kimiki	Nru KE	Nru CAS	Klassifikazzjoni		Tikkettar			Limiti ta' Konċ. speċifici, Fatturi M	Noti
				Klassi ta' Periklu u Kodiċi(jiet) tal-Kategoriji	Kodiċi(jiet) tad-Dikjarazzjoni tal-periklu	Pittogramma, Kelma bħala Sinjal Kodiċi(jiet)	Kodiċi(jiet) tad-Dikjarazzjoni tal-periklu	Kodiċi(jiet) tad-Dikjarazzjoni Supplimentarja tal-periklu		
▼M1 —										
▼B 603-156-00-3	2-(2,4-dichlorophenyl)-2-(2-propenyl)oxirane	411-210-0	89544-48-9	Skin Irrit. 2 Skin Sens. 1 Aquatic Acute 1 Aquatic Chronic 1	H315 H317 H400 H410	GHS07 GHS09 Wng	H315 H317 H410			
603-157-00-9	6,9-bis(hexadecyloxymethyl)-4,7-dioxanonane-1,2,9-triol	411-450-6	143747-72-2	Aquatic Chronic 4	H413	—	H413			
603-158-00-4	reaction mass of 4 diastereoisomers of 2,7-dimethyl-10-(1-methylethyl)-1-oxaspiro[4.5]-deca-3,6-diene	412-460-3	—	Skin Irrit. 2 Aquatic Chronic 2	H315 H411	GHS07 GHS09 Wng	H315 H411			
603-159-00-X	2-cyclododecylpropan-1-ol	411-410-8	118562-73-5	Aquatic Acute 1 Aquatic Chronic 1	H400 H410	GHS09 Wng	H410			
603-160-00-5	1,2-diethoxypropane	412-180-1	10221-57-5	Flam. Liq. 2	H225	GHS02 Dgr	H225	EUH019		
603-161-00-0	1,3-diethoxypropane	413-140-6	3459-83-4	Flam. Liq. 3	H226	GHS02 Wng	H226			
603-162-00-6	α[2-[[[(2-hydroxyethyl)methylamino]acetyl]amino]propyl]- ω nonylphenoxy)poly[oxo(methyl-1,2-ethanediyl)]	413-420-8	144736-29-8	Skin Corr. 1B Skin Sens. 1 Aquatic Chronic 2	H314 H317 H411	GHS05 GHS07 GHS09 Dgr	H314 H317 H411			
603-163-00-1	2-phenyl-1,3-propanediol	411-810-2	1570-95-2	Eye Dam. 1	H318	GHS05 Dgr	H318			

▼B

Nru ta' l-Indiċi	Identifikazzjoni Internazzjonali tal-Kimiki	Nru KE	Nru CAS	Klassifikazzjoni		Tikkettar			Limiti ta' Konċ. speċifici, Fatturi M	Noti
				Klassi ta' Periklu u Kodiċi(jiet) tal-Kategoriji	Kodiċi(jiet) tad-Dikjarazzjoni tal-periklu	Pittogramma, Kelma bħala Sinjal Kodiċi(jiet)	Kodiċi(jiet) tad-Dikjarazzjoni tal-periklu	Kodiċi(jiet) tad-Dikjarazzjoni Supplimentarja tal-periklu		
603-164-00-7	2-butyl-4-chloro-4,5-dihydro-5-hydroxymethyl-1-[2'-(2-triphenylmethyl-1,2,3,4-2*H*-tetrazol-5-yl)-1,1'-biphenyl-4-methyl]-1*H*-imidazole	412-420-5	133909-99-6	Aquatic Chronic 4	H413	—	H413			
603-165-00-2	reaction mass of: 4-allyl-2,6-bis(2,3-epoxypropyl)phenol; 4-allyl-6-[3-[6-[3-[6-[3-(4-allyl-2,6-bis(2,3-epoxypropyl)phenoxy)-2-hydroxypropyl]-4-allyl-2-(2,3-epoxypropyl)phenoxy]-2-hydroxypropyl]-4-allyl-2-(2,3-epoxypropyl)phenoxy]-2-hydroxypropyl]-2-(2,3-epoxypropyl)phenol; 4-allyl-6-[3-(4-allyl-2,6-bis(2,3-epoxypropyl)phenoxy)-2-hydroxypropyl]-2-(2,3-epoxypropyl)phenol; 4-allyl-6-[3-[6-[3-(4-allyl-2,6-bis(2,3-epoxypropyl)phenoxy)-2-hydroxypropyl]-4-allyl-2-(2,3-epoxypropyl)phenoxy]-2-hydroxypropyl]-2-(2,3-epoxypropyl)phenol	417-470-1	—	Muta. 2 Skin Sens. 1	H341 H317	GHS08 GHS07 Wng	H341 H317			
603-166-00-8	*R*-1-chloro-2,3-epoxypropane	424-280-2	51594-55-9	Flam. Liq. 3 Carc. 1B Acute Tox. 3 (*) Acute Tox. 3 (*) Acute Tox. 3 (*) Skin Corr. 1B Skin Sens. 1	H226 H350 H331 H311 H301 H314 H317	GHS02 GHS06 GHS08 GHS05 Dgr	H226 H350 H331 H311 H301 H314 H317			

▼B

Nru ta' l-Indiċi	Identifikazzjoni Internazzjonali tal-Kimiki	Nru KE	Nru CAS	Klassifikazzjoni		Tikkettar			Limiti ta' Konċ. speċifici, Fatturi M	Noti
				Klassi ta' Periklu u Kodiċi(jiet) tal-Kategoriji	Kodiċi(jiet) tad-Dikjarazzjoni tal-periklu	Pittogramma, Kelma bħala Sinjal Kodiċi(jiet)	Kodiċi(jiet) tad-Dikjarazzjoni tal-periklu	Kodiċi(jiet) tad-Dikjarazzjoni Supplimentarja tal-periklu		
603-167-00-3	3,3',5,5'-tetra-*tert*-butylbiphenyl-2,2'-diol	407-920-5	6390-69-8	Aquatic Chronic 4	H413	GHS05 Dgr	H413			
603-168-00-9	3-(2-ethylhexyloxy)propane-1,2-diol	408-080-2	70445-33-9	Eye Dam. 1 Aquatic Chronic 3	H318 H412	GHS05 Dgr	H318 H412			
603-169-00-4	(±)-*trans*-4-(4-fluorophenyl)-3-hydroxymethyl-*N*-methylpiperidine	415-550-0	109887-53-8	Acute Tox. 4 (*) Eye Dam. 1 Aquatic Chronic 2	H302 H318 H411	GHS05 GHS07 GHS09 Dgr	H302 H318 H411			
603-170-00-X	reaction mass of: 2-methyl-1-(6-methylbicyclo[2.2.1]hept-5-en-2-yl)pent-1-en-3-ol; 2-methyl-1-(1-methylbicyclo[2.2.1]hept-5-en-2-yl)-pent-1-en-3-ol; 2-methyl-1-(5-methylbicyclo[2.2.1]hept-5-en-2-yl)pent-1-en-3-ol	415-990-3	67739-11-1	Eye Irrit. 2 Aquatic Chronic 2	H319 H411	GHS07 GHS09 Wng	H319 H411			
603-171-00-5	5-thiazolylmethanol	414-780-9	38585-74-9	Eye Dam. 1 Aquatic Chronic 3	H318 H412	GHS05 Dgr	H318 H412			
603-172-00-0	mono-2-[2-(4-dibenzo[*b*,*f*][1,4]thiazepin-11-yl)piperazinium-1-yl]ethoxy)ethanol *trans*-butenedioate	415-180-1	773058-82-5	Acute Tox. 4 (*) Eye Dam. 1 Aquatic Chronic 2	H302 H318 H411	GHS05 GHS07 GHS09 Dgr	H302 H318 H411			
603-173-00-6	4,4-dimethyl-3,5,8-trioxabicyclo[5.1.0]octane	421-750-9	57280-22-5	Eye Irrit. 2 Skin Sens. 1	H319 H317	GHS07 Wng	H319 H317			
603-174-00-1	4-cyclohexyl-2-methyl-2-butanol	420-630-3	83926-73-2	Eye Dam. 1 Aquatic Chronic 2	H318 H411	GHS05 GHS09 Dgr	H318 H411			

▼B

Nru ta' l-Indiċi	Identifikazzjoni Internazzjonali tal-Kimiki	Nru KE	Nru CAS	Klassifikazzjoni		Tikkettar			Limiti ta' Konċ. speċifici, Fatturi M	Noti
				Klassi ta' Periklu u Kodiċi(jiet) tal-Kategoriji	Kodiċi(jiet) tad-Dikjarazzjoni tal-periklu	Pittogramma, Kelma bħala Sinjal Kodiċi(jiet)	Kodiċi(jiet) tad-Dikjarazzjoni tal-periklu	Kodiċi(jiet) tad-Dikjarazzjoni Supplimentarja tal-periklu		
603-175-00-7	2-(2-hexyloxyethoxy)ethanol; DEGHE; diethylene glycol monohexyl ether; 3,6-dioxa-1-dodecanol; hexyl carbitol; 3,6-dioxadodecan-1-ol	203-988-3	112-59-4	Acute Tox. 4 (*) Eye Dam. 1	H312 H318	GHS05 GHS07 Dgr	H312 H318			
603-176-00-2	1,2-bis(2-methoxyethoxy)ethane; TEGDME; triethylene glycol dimethyl ether; triglyme	203-977-3	112-49-2	Repr. 1B	H360Df	GHS08 Dgr	H360Df	EUH019		
603-177-00-8	1-ethoxypropan-2-ol; 2PG1EE; 1-ethoxy-2-propanol; propylene glycol monoethyl ether; [1] 2-ethoxy-1-methylethyl acetate; 2PG1EEA [2]	216-374-5 [1] 259-370-9 [2]	1569-02-4 [1] 54839-24-6 [2]	Flam. Liq. 3 STOT Single 3	H226 H336	GHS02 GHS07 Wng	H226 H336			
603-178-00-3	2-hexyloxyethanol; ethylene glycol monohexyl ether; n-hexylglycol	203-951-1	112-25-4	Acute Tox. 4 (*) Acute Tox. 4 (*) Skin Corr. 1B	H312 H302 H314	GHS05 GHS07 Dgr	H312 H302 H314			
603-179-00-9	ergocalciferol (ISO); Vitamin D2	200-014-9	50-14-6	Acute Tox. 2 (*) Acute Tox. 3 (*) Acute Tox. 3 (*) STOT Rep. 1	H330 H311 H301 H372 (**)	GHS06 GHS08 Dgr	H330 H311 H301 H372 (**)			
603-180-00-4	colecalciferol; Vitamin D3	200-673-2	67-97-0	Acute Tox. 2 (*) Acute Tox. 3 (*) Acute Tox. 3 (*) STOT Rep. 1	H330 H311 H301 H372 (**)	GHS06 GHS08 Dgr	H330 H311 H301 H372 (**)			

▼B

Nru ta' l-Indiċi	Identifikazzjoni Internazzjonali tal-Kimiki	Nru KE	Nru CAS	Klassifikazzjoni		Tikkettar			Limiti ta' Konċ. speċifici, Fatturi M	Noti
				Klassi ta' Periklu u Kodiċi(jiet) tal-Kategoriji	Kodiċi(jiet) tad-Dikjarazzjoni tal-periklu	Pittogramma, Kelma bħala Sinjal Kodiċi(jiet)	Kodiċi(jiet) tad-Dikjarazzjoni tal-periklu	Kodiċi(jiet) tad-Dikjarazzjoni Supplimentarja tal-periklu		
603-181-00-X	*tert*-butyl methyl ether; MTBE; 2-methoxy-2-methylpropane	216-653-1	1634-04-4	Flam. Liq. 2 Skin Irrit. 2	H225 H315	GHS02 GHS07 Dgr	H225 H315			

▼M1

603-182-00-5	reaction product of: saturated, monounsaturated and multiple unsaturated long-chained partly estrified alcohols of vegetable origin (*Brassica napus* L., *Brassica rapa* L., *Helianthus annuus* L., *Glycine hispida*, *Gossypium hirsutum* L., *Cocos nucifera* L., *Elaeis guineensis*) with *O*,*O*-diisobutyldithiophosphate and 2-ethylhexylamine and hydrogen peroxide	428-630-5	—	Skin Sens. 1	H317	GHS07 Wng	H317			

▼B

603-183-00-0	2-[2-(2-butoxyethoxy)ethoxy]ethanol; TEGBE; triethylene glycol monobutyl ether; butoxytriethylene glycol	205-592-6	143-22-6	Eye Dam. 1	H318	GHS05 Dgr	H318		Eye Dam. 1; H318: C ≥ 30 % Eye Irrit. 2; H319: 20 % ≤ C < 30 %	
603-184-00-6	2-(hydroxymethyl)-2-[[2-hydroxy-3-(isooctadecyloxy)propoxy]methyl]-1,3-propanediol	416-380-1	146925-83-9	Aquatic Acute 1 Aquatic Chronic 1	H400 H410	GHS09 Wng	H410			
603-185-00-1	2,4-dichloro-3-ethyl-6-nitrophenol	420-740-1	99817-36-4	Acute Tox. 3 (*) Eye Dam. 1 Skin Sens. 1 Aquatic Acute 1 Aquatic Chronic 1	H301 H318 H317 H400 H410	GHS06 GHS05 GHS09 Dgr	H301 H318 H317 H410			

▼B

Nru ta' l-Indiċi	Identifikazzjoni Internazzjonali tal-Kimiki	Nru KE	Nru CAS	Klassifikazzjoni		Tikkettar			Limiti ta' Konċ. speċifici, Fatturi M	Noti
				Klassi ta' Periklu u Kodiċi(jiet) tal-Kategoriji	Kodiċi(jiet) tad-Dikjarazzjoni tal-periklu	Pittogramma, Kelma bħala Sinjal Kodiċi(jiet)	Kodiċi(jiet) tad-Dikjarazzjoni tal-periklu	Kodiċi(jiet) tad-Dikjarazzjoni Supplimentarja tal-periklu		
603-186-00-7	trans-(5*RS*,6*SR*)-6-amino-2,2-dimethyl-1,3-dioxepan-5-ol	419-050-3	79944-37-9	Skin Sens. 1	H317	GHS07 Wng	H317			
603-187-00-2	2-((4,6-bis(4-(2-(1-methylpyridinium-4-yl)vinyl)phenylamino)-1,3,5-triazin-2-yl)(2-hydroxyethyl)amino)ethanol dichloride	419-360-9	163661-77-6	Aquatic Acute 1 Aquatic Chronic 1	H400 H410	GHS09 Wng	H410			
▼M1 603-188-00-8	reaction mass of: 6,7-epoxy-1,2,3,4,5,6,7,8-octahydro-1,1,2,4,4,7-hexamethylnaphthalene; 7,8-epoxy-1,2,3,4,6,7,8,8a-octahydro-1,1,2,4,4,7-hexamethylnaphthalene	426-970-9	—	Aquatic Acute 1 Aquatic Chronic 1	H400 H410	GHS09 Wng	H410			
▼B 603-189-00-3	reaction mass of complexes of: titanium, 2,2'-oxydiethanol, ammonium lactate, nitrilotris(2-propanol) and ethylene glycol	405-250-8	—	Aquatic Chronic 2	H411	GHS09	H411			
▼M1 603-190-00-9	8,8-dimethyl-7-isopropyl-6,10-dioxaspiro[4.5]decane	424-030-2	62406-73-9	Skin Irrit. 2 Aquatic Chronic 3	H315 H412	GHS07 Wng	H315 H412			
▼B 603-191-00-4	2-(4,6-bis(2,4-dimethylphenyl)-1,3,5-triazin-2-yl)-5-(3-((2-ethylhexyl)oxy)-2-hydroxypropoxy)phenol	419-740-4	137658-79-8	Aquatic Chronic 4	H413	—	H413			

▼M1

Nru ta' l-Indiċi	Identifikazzjoni Internazzjonali tal-Kimiki	Nru KE	Nru CAS	Klassifikazzjoni		Tikkettar			Limiti ta' Konċ. speċifici, Fatturi M	Noti
				Klassi ta' Periklu u Kodiċi(jiet) tal-Kategoriji	Kodiċi(jiet) tad-Dikjarazzjoni tal-periklu	Pittogramma, Kelma bħala Sinjal Kodiċi(jiet)	Kodiċi(jiet) tad-Dikjarazzjoni tal-periklu	Kodiċi(jiet) tad-Dikjarazzjoni Supplimentarja tal-periklu		
603-192-00-X	(*E*,*E*)-3,7,11-trimethyldodeca-1,4,6,10-tetraen-3-ol	423-240-1	125474-34-2	Skin Irrit. 2 Eye Dam. 1 Skin Sens. 1 Aquatic Acute 1 Aquatic Chronic 1	H315 H318 H317 H400 H410	GHS05 GHS07 GHS09 Dgr	H315 H318 H317 H410			
603-193-00-5	disodium 9,10-anthracenedioxide	426-030-8	46492-07-3	Skin Corr. 1A	H314	GHS05 Dgr	H314			
▼M5 603-194-00-0	2-(2-aminoethylamino)ethanol; (AEEA)	203-867-5	111-41-1	Repr. 1B Skin Corr. 1B Skin Sens. 1	H360Df H314 H317	GHS05 GHS08 GHS07 Dgr	H360Df H314 H317		STOT SE 3; H335: C ≥ 5 %	
▼B 603-195-00-6	2-[4-(4-methoxyphenyl)-6-phenyl-1,3,5-triazin-2-yl]-phenol	430-810-3	154825-62-4	Aquatic Chronic 3	H412	—	H412			
603-196-00-1	2-(7-ethyl-1*H*-indol-3-yl)ethanol	431-020-1	41340-36-7	Acute Tox. 4 (*) STOT Rep. 2 (*) Aquatic Chronic 2	H302 H373 (**) H411	GHS08 GHS07 GHS09 Wng	H302 H373 (**) H411			
603-197-00-7	tebuconazole (ISO); 1-(4-chlorophenyl)-4,4-dimethyl-3-(1,2,4-triazol-1-ylmethyl)pentan-3-ol	403-640-2	107534-96-3	Repr. 2 Acute Tox. 4 (*) Aquatic Chronic 2	H361d (***) H302 H411	GHS08 GHS07 GHS09 Wng	H361d (***) H302 H411			
603-199-00-8	etoxazol (ISO); (RS)-5-tert-butyl-2-[2-(2,6-difluorophenyl)-4,5-dihydro-1,3-oxazol-4-yl]phenetole	—	153233-91-1	Aquatic Acute 1 Aquatic Chronic 1	H400 H410	GHS09 Wng	H410		M=100	

▼M1

Nru ta' l-Indiċi	Identifikazzjoni Internazzjonali tal-Kimiki	Nru KE	Nru CAS	Klassifikazzjoni		Tikkettar			Limiti ta' Konċ. speċifici, Fatturi M	Noti
				Klassi ta' Periklu u Kodiċi(jiet) tal-Kategoriji	Kodiċi(jiet) tad-Dikjarazzjoni tal-periklu	Pittogramma, Kelma bħala Sinjal Kodiċi(jiet)	Kodiċi(jiet) tad-Dikjarazzjoni tal-periklu	Kodiċi(jiet) tad-Dikjarazzjoni Supplimentarja tal-periklu		
603-200-00-1	1-pentanol; [1] 3-pentanol [2]	200-752-1 [1] 209-526-7 [2]	71-41-0 [1] 584-02-1 [2]	Flam. Liq. 3 Acute Tox. 4 * STOT SE 3 Skin Irrit. 2	H226 H332 H335 H315	GHS02 GHS07 Wng	H226 H332 H335 H315			
603-201-00-7	(*E*)-(7*R*,11*R*)-3,7,11,15-tetramethylhexadec-2-ene-1-ol	416-120-5	—	Skin Irrit. 2 Aquatic Chronic 4	H315 H413	GHS07 Wng	H315 H413			
603-202-00-2	4,4,5,5,5-pentafluoropentan-1-ol	421-360-9	148043-73-6	Acute Tox. 4 * Aquatic Chronic 3	H302 H412	GHS07 Wng	H302 H412			
603-203-00-8	(1*R*,3*S*,7*R*,8*R*,10*R*,13*R*)-5,5,7,9,9,13-hexamethyl-4,6-dioxatetracyclo[6.5.1.$0^{1,10}$.$0^{3,7}$]-tetradecane	427-580-1	—	Skin Irrit. 2	H315	GHS07 Wng	H315			
603-204-00-3	reaction mass of: 2,2'-(heptane-1,7-diyl)bis-1,3-dioxolane; 2,2'-(heptane-1,6-diyl)bis-1,3-dioxolane	428-110-8	—	Aquatic Chronic 3	H412	—	H412			
603-205-00-9	(1*S-cis*)-4-(2-amino-6-chloro-9*H*-purin-9-yl)-2-cyclopentene-1-methanol hydrochloride	426-200-1	172015-79-1	STOT RE 1 Acute Tox. 4 * Eye Dam. 1 Skin Sens. 1 Aquatic Chronic 3	H372** H302 H318 H317 H412	GHS05 GHS08 GHS07 Dgr	H372** H302 H318 H317 H412			
603-206-00-4	2,2-dichloro-1,3-benzodioxol	426-850-6	2032-75-9	Flam. Liq. 3 Skin Corr. 1A Acute Tox. 4 * Skin Sens. 1	H226 H314 H302 H317	GHS02 GHS05 GHS07 Dgr	H226 H314 H302 H317	EUH014		
603-207-00-X	2-isobutyl-2-isopropyl-1,3-dimethoxypropane	430-800-9	129228-21-3	Skin Irrit. 2 Aquatic Chronic 2	H315 H411	GHS07 GHS09 Wng	H315 H411			

▼M1

Nru ta' l-Indiċi	Identifikazzjoni Internazzjonali tal-Kimiki	Nru KE	Nru CAS	Klassifikazzjoni		Tikkettar			Limiti ta' Konċ. speċifici, Fatturi M	Noti
				Klassi ta' Periklu u Kodiċi(jiet) tal-Kategoriji	Kodiċi(jiet) tad-Dikjarazzjoni tal-periklu	Pittogramma, Kelma bħala Sinjal Kodiċi(jiet)	Kodiċi(jiet) tad-Dikjarazzjoni tal-periklu	Kodiċi(jiet) tad-Dikjarazzjoni Supplimentarja tal-periklu		
603-208-00-5	1,2-diethoxyethane	211-076-1	629-14-1	Flam. Liq. 2 Repr. 1A Eye Irrit. 2	H225 H360Df H319	GHS02 GHS08 GHS07 Dgr	H225 H360Df H319	EUH019		
603-209-00-0	spinosad (ISO) (reaction mass of spinosyn A and spinosyn D in ratios between 95:5 to 50:50); reaction mass of 50-95 % of (2*R*,3a*S*,5a*R*,5b*S*,9*S*,13-*S*,14*R*,16a*S*,16b*R*)-2-(6-deoxy-2,3,4-tri-*O*-methyl-α-l-mannopyranosyloxy)-13-(4-dimethylamino-2,3,4,6-tetradeoxy-β-d-erythropyranosyloxy)-9-ethyl-2,3,3a,5a,5-b,6,7,9,10,11,12,13,14,15,16-a,16b-hexadecahydro-14-methyl-1*H*-8-oxacyclododeca[*b*]as-indacene-7,15-dione and 50-5 % (2*S*,3a*R*,5a*S*,5b*S*,9*S*,13-*S*,14*R*,16a*S*,16b*S*)-2-(6-deoxy-2,3,4-tri-*O*-methyl-α-l-mannopyranosyloxy)-13-(4-dimethylamino-2,3,4,6-tetradeoxy-β-d-erythropyranosyloxy)-9-ethyl-2,3,3a,5a,5-b,6,7,9,10,11,12,13,14,15,16-a,16b-hexadecahydro-4,14-dimethyl-1*H*-8-oxacyclododeca[*b*]as-indacene-7,15-dione; [1] spinosyn A; [2] spinosyn D [3]	- [1] - [2] - [3]	- [1] 131929-60-7 [2] 131929-63-0 [3]	Aquatic Acute 1 Aquatic Chronic 1	H400 H410	GHS09 Wng	H410		M=10	

▼M1

Nru ta' l-Indiċi	Identifikazzjoni Internazzjonali tal-Kimiki	Nru KE	Nru CAS	Klassifikazzjoni		Tikkettar			Limiti ta' Konċ. speċifici, Fatturi M	Noti
				Klassi ta' Periklu u Kodiċi(jiet) tal-Kategoriji	Kodiċi(jiet) tad-Dikjarazzjoni tal-periklu	Pittogramma, Kelma bħala Sinjal Kodiċi(jiet)	Kodiċi(jiet) tad-Dikjarazzjoni tal-periklu	Kodiċi(jiet) tad-Dikjarazzjoni Supplimentarja tal-periklu		
603-210-00-6	2,4-diethyl-1,5-pentanediol	429-310-8	57987-55-0	Eye Dam. 1	H318	GHS05 Dgr	H318			
603-211-00-1	2,3-epoxypropyltrimethylammonium chloride … %; glycidyl trimethylammonium chloride … %	221-221-0	3033-77-0	Carc. 1B Muta. 2 Repr. 2 Acute Tox. 4 * Acute Tox. 4 * STOT RE 2 * Eye Dam. 1 Skin Sens. 1 Aquatic Chronic 3	H350 H341 H361f*** H312 H302 H373** H318 H317 H412	GHS05 GHS08 GHS07 Dgr	H350 H341 H361f*** H312 H302 H373** H318 H317 H412			B
603-212-00-7	1,3,4,6,7,8-hexahydro-4,6,6,7,8,8-hexamethylindeno[5,6-*c*]pyran; galaxolide; (HHCB)	214-946-9	1222-05-5	Aquatic Acute 1 Aquatic Chronic 1	H400 H410	GHS09 Wng	H410			
603-213-00-2	2-methoxy-2-methylbutane; *tert*-amyl methyl ether	213-611-4	994-05-8	Flam. Liq. 2 Acute Tox. 4 * STOT SE 3	H225 H302 H336	GHS02 GHS07 Dgr	H225 H302 H336			
603-214-00-8	1,1-diisopropoxycyclohexane	413-740-8	1132-95-2	Skin Corr. 1B	H314	GHS05 Dgr	H314			
603-215-00-3	1-hydroxy-4-fluoro-1,4-diazoniabicyclo[2.2.2]octane bis(tetrafluoroborate)	418-330-2	162241-33-0	Expl. 1.1**** Acute Tox. 4 * STOT RE 2 * Eye Dam. 1 Skin Sens. 1 Aquatic Acute 1 Aquatic Chronic 1	H201 H302 H373** H318 H317 H400 H410	GHS01 GHS05 GHS08 GHS07 GHS09 Dgr	H201 H302 H373** H318 H317 H410			

▼M1

Nru ta' l-Indiċi	Identifikazzjoni Internazzjonali tal-Kimiki	Nru KE	Nru CAS	Klassifikazzjoni		Tikkettar			Limiti ta' Konċ. speċifici, Fatturi M	Noti
				Klassi ta' Periklu u Kodiċi(jiet) tal-Kategoriji	Kodiċi(jiet) tad-Dikjarazzjoni tal-periklu	Pittogramma, Kelma bħala Sinjal Kodiċi(jiet)	Kodiċi(jiet) tad-Dikjarazzjoni tal-periklu	Kodiċi(jiet) tad-Dikjarazzjoni Supplimentarja tal-periklu		
603-216-00-9	*cis*-1-amino-2,3-dihydro-1*H*-inden-2-ol	422-660-2	7480-35-5	Eye Dam. 1 Skin Sens. 1 Aquatic Chronic 3	H318 H317 H412	GHS05 GHS07 Dgr	H318 H317 H412			
603-217-00-4	2,4,6-tri-*tert*-butylphenyl 2-butyl-2-ethyl-1,3-propanediolphosphite	423-560-1	161717-32-4	Skin Sens. 1 Aquatic Chronic 4	H317 H413	GHS07 Wng	H317 H413			
603-220-00-0	1-{benzyl[2-(2-methoxyphenoxy)ethyl]amino}-3-(9*H*-carbazol-4-yloxy)propan-2-ol	432-890-5	72955-94-3	Aquatic Chronic 4	H413	—	H413			
603-221-00-6	1-(2-amino-5-chlorophenyl)-2,2,2-trifluoro-1,1-ethanediol, hydrochloride; [containing < 0,1 % 4-chloroaniline (EC No 203-401-0)]	433-580-2	214353-17-0	Acute Tox. 4 * Skin Corr. 1B Aquatic Chronic 2	H302 H314 H411	GHS05 GHS07 GHS09 Dgr	H302 H314 H411			
603-221-01-3	1-(2-amino-5-chlorophenyl)-2,2,2-trifluoro-1,1-ethanediol, hydrochloride; [containing ≥ 0,1 % 4-chloroaniline (EC No 203-401-0)]	433-580-2	214353-17-0	Carc. 1B Acute Tox. 4 * Skin Corr. 1B Aquatic Chronic 2	H350 H302 H314 H411	GHS05 GHS08 GHS07 GHS09 Dgr	H350 H302 H314 H411			
603-222-00-1	(2*R*,3*S*,4*R*,5*R*,7*R*,9*R*,10*R*,11*S*,12*S*,13*R*)-10-[(4-dimethylamino-3-hydroxy-6-methyltetrahydropyran-2-yl)oxy]-2-ethyl-3,4,12-trihydroxy-9-methoxy-3,5,7,9,11,13-hexamethyl-6,14-dioxo-1-oxacyclotetradecane	433-820-6	118058-74-5	Eye Irrit. 2	H319	GHS07 Wng	H319			
603-223-00-7	2-cyclopentylidene cyclopentanol; 1,1'-bi(cyclopentyliden)-2-ol	434-270-1	6261-30-9	Skin Irrit. 2 Eye Dam. 1 Aquatic Chronic 3	H315 H318 H412	GHS05 Dgr	H315 H318 H412			

▼M1

Nru ta' l-Indiċi	Identifikazzjoni Internazzjonali tal-Kimiki	Nru KE	Nru CAS	Klassifikazzjoni		Tikkettar			Limiti ta' Konċ. speċifici, Fatturi M	Noti
				Klassi ta' Periklu u Kodiċi(jiet) tal-Kategoriji	Kodiċi(jiet) tad-Dikjarazzjoni tal-periklu	Pittogramma, Kelma bħala Sinjal Kodiċi(jiet)	Kodiċi(jiet) tad-Dikjarazzjoni tal-periklu	Kodiċi(jiet) tad-Dikjarazzjoni Supplimentarja tal-periklu		
603-224-00-2	3-ethoxy-1,1,1,2,3,4,4,5,5,6,6,6-dodecafluoro-2-(trifluoromethyl)-hexane	435-790-1	297730-93-9	Aquatic Chronic 4	H413	—	H413			
603-225-00-8	erythromycin A9-oxime (E); (3*R*,4*S*,5*S*,6*R*,7*R*,9*R*,11*R*,12*R*,13*S*,14*R*)-4-((2,6-didesoxy-3-*C*-methyl-3-*O*-methyl-α-*L*-ribo-hexopiranosyl)oxy)-14-ethyl-7,12,13-trihydroxy-3,5,7,9,11,13-hexamethyl-6-((3,4,6-tride-soxy-3-dimethylamino-β-d-xylo-hexapiranosyl)oxy)oxacyclote-tradecan-2-ona-10-oxime (E)	437-070-0	13127-18-9	Aquatic Chronic 2	H411	GHS09	H411			
603-226-00-3	4,4'(4-(4-methoxyphenyl)-1,3,5-triazin-2,4-diyl)bisbenzene-1,3-diol	444-500-0	1440-00-2	Aquatic Chronic 3	H412	—	H412			
603-227-00-9	α-hydro-ω-[[[(1,1-dimethyle-thyl)dioxy]carbonyl]oxy]-poly-[oxy(methyl-1,2-ethanediyl)] ether with 2,2-bis(hydroxyme-thyl)-1,3-propanediol (4:1); reaction product of: α-hydro-ω-((chlorocarbonyl)oxy)-poly(o-xy(methyl-1,2-ethanediyl)) ether with 2,2-bis(hydroxymethyl)-1,3-propanediol with potassium 1,1-dimethylethylperoxalate	445-060-2	203574-04-3	**** Aquatic Acute 1 Aquatic Chronic 1	**** H400 H410	**** GHS09 Wng	**** H410			
603-228-00-4	(+/-)-(*R**,*R**)-6-fluoro-3,4-dihydro-2-oxiranyl-2*H*-1-benzo-pyran; 6-fluoro-2-(2-oxiranyl)chromane	419-620-1	—	Skin Sens. 1 Aquatic Chronic 2	H317 H411	GHS07 GHS09 Wng	H317 H411			

▼M1

Nru ta' l-Indiċi	Identifikazzjoni Internazzjonali tal-Kimiki	Nru KE	Nru CAS	Klassifikazzjoni		Tikkettar			Limiti ta' Konċ. speċifici, Fatturi M	Noti
				Klassi ta' Periklu u Kodiċi(jiet) tal-Kategoriji	Kodiċi(jiet) tad-Dikjarazzjoni tal-periklu	Pittogramma, Kelma bħala Sinjal Kodiċi(jiet)	Kodiċi(jiet) tad-Dikjarazzjoni tal-periklu	Kodiċi(jiet) tad-Dikjarazzjoni Supplimentarja tal-periklu		
603-229-00-X	sodium (*Z*)-3-chloro-3-(4-chlorophenyl)-1-hydroxy-2-propene-1-sulfonate	420-800-7	—	Skin Irrit. 2 Eye Dam. 1 Skin Sens. 1 Aquatic Acute 1 Aquatic Chronic 1	H315 H318 H317 H400 H410	GHS05 GHS07 GHS09 Dgr	H315 H318 H317 H410			
603-230-00-5	2,6,6,7,8,8-hexamethyldecahydro-2*H*-indeno[4,5-b]furan	440-030-5	—	Skin Irrit. 2 Eye Dam. 1 Aquatic Chronic 4	H315 H318 H413	GHS05 Dgr	H315 H318 H413			
603-231-00-0	(*S*)-1,1-diphenyl-1,2-propanediol	443-220-6	—	Aquatic Chronic 3	H412	—	H412			
603-232-00-6	3,3,8,8,10,10-hexamethyl-9-[1-(4-oxiranylmethoxy-phenyl)-ethoxy]-1,5-dioxa-9-aza-spiro[5.5]undecane	444-420-6	—	Aquatic Chronic 4	H413	—	H413			
603-233-00-1	reaction mass of: 4-(1,3a,4,6,7,7a-hexahydro-4,7-methanoinden-5-ylidene)-3-methylbutan-2-ol; 4-(3,3a,4,6,7,7a-hexahydro-4,7-methanoinden-5-ylidene)-3-methylbutan-2-ol; 1-(1,3a,4,6,7,7a-hexahydro-4,7-methanoinden-5-ylidene)pentan-3-ol; 1-(3,3a,4,6,7,7a-hexahydro-4,7-methanoinden-5-ylidene)pentan-3-ol; (*E*)-4-(3a,4,5,6,7,7a-hexahydro-1*H*-4,7-methanoinden-5-yl)-3-methylbut-3-en-2-ol; (*E*)-4-(3a,4,5,6,7,7a-hexahydro-3*H*-4,7-methanoinden-5-yl)-3-methylbut-3-en-2-ol	444-430-0	—	Aquatic Chronic 2	H411	GHS09	H411			

▼M1

Nru ta' l-Indiċi	Identifikazzjoni Internazzjonali tal-Kimiki	Nru KE	Nru CAS	Klassifikazzjoni		Tikkettar			Limiti ta' Konċ. speċifici, Fatturi M	Noti
				Klassi ta' Periklu u Kodiċi(jiet) tal-Kategoriji	Kodiċi(jiet) tad-Dikjarazzjoni tal-periklu	Pittogramma, Kelma bħala Sinjal Kodiċi(jiet)	Kodiċi(jiet) tad-Dikjarazzjoni tal-periklu	Kodiċi(jiet) tad-Dikjarazzjoni Supplimentarja tal-periklu		
603-234-00-7	(1*R*,4*R*)-4-methoxy-2,2,7,7-tetramethyltricyclo(6.2.1.0(1,6))undec-5-ene	444-480-3	—	Skin Irrit. 2 Aquatic Chronic 2	H315 H411	GHS07 GHS09 Wng	H315 H411			

▼B

604-001-00-2	phenol; carbolic acid; monohydroxybenzene; phenylalcohol	203-632-7	108-95-2	Muta. 2 Acute Tox. 3 (*) Acute Tox. 3 (*) Acute Tox. 3 (*) STOT Rep. 2 (*) Skin Corr. 1B	H341 H331 H311 H301 H373 (**) H314	GHS06 GHS08 GHS05 Dgr	H341 H331 H311 H301 H373 (**) H314		(*) Skin Corr. 1B; H314: C ≥ 3 % Skin Irrit. 2; H315: 1 % ≤ C < 3 % Eye Irrit. 2; H319: 1 % ≤ C < 3 %	
604-002-00-8	pentachlorophenol	201-778-6	87-86-5	Carc. 2 Acute Tox. 2 (*) Acute Tox. 3 (*) Acute Tox. 3 (*) Eye Irrit. 2 STOT Single 3 Skin Irrit. 2 Aquatic Acute 1 Aquatic Chronic 1	H351 H330 H311 H301 H319 H335 H315 H400 H410	GHS06 GHS08 GHS09 Dgr	H351 H330 H311 H301 H319 H335 H315 H410			
604-003-00-3	sodium pentachlorophenolate; [1] potassium pentachlorophenolate [2]	205-025-2 [1] 231-911-3 [2]	131-52-2 [1] 7778-73-6 [2]	Carc. 2 Acute Tox. 2 (*) Acute Tox. 3 (*) Acute Tox. 3 (*) Eye Irrit. 2 STOT Single 3 Skin Irrit. 2 Aquatic Acute 1 Aquatic Chronic 1	H351 H330 H311 H301 H319 H335 H315 H400 H410	GHS06 GHS08 GHS09 Dgr	H351 H330 H311 H301 H319 H335 H315 H410			

▼B

Nru ta' l-Indiċi	Identifikazzjoni Internazzjonali tal-Kimiki	Nru KE	Nru CAS	Klassifikazzjoni		Tikkettar			Limiti ta' Konċ. speċifici, Fatturi M	Noti
				Klassi ta' Periklu u Kodiċi(jiet) tal-Kategoriji	Kodiċi(jiet) tad-Dikjarazzjoni tal-periklu	Pittogramma, Kelma bħala Sinjal Kodiċi(jiet)	Kodiċi(jiet) tad-Dikjarazzjoni tal-periklu	Kodiċi(jiet) tad-Dikjarazzjoni Supplimentarja tal-periklu		
604-004-00-9	*m*-cresol; [1] *o*-cresol; [2] *p*-cresol; [3] mix-cresol [4]	203-577-9 [1] 202-423-8 [2] 203-398-6 [3] 215-293-2 [4]	108-39-4 [1] 95-48-7 [2] 106-44-5 [3] 1319-77-3 [4]	Acute Tox. 3 (*) Acute Tox. 3 (*) Skin Corr. 1B	H311 H301 H314	GHS06 GHS05 Dgr	H311 H301 H314		(*)	C

▼M1

604-005-00-4	1,4-dihydroxybenzene; hydroquinone; quinol	204-617-8	123-31-9	Carc. 2 Muta. 2 Acute Tox. 4 * Eye Dam. 1 Skin Sens. 1 Aquatic Acute 1	H351 H341 H302 H318 H317 H400	GHS05 GHS08 GHS07 GHS09 Dgr	H351 H341 H302 H318 H317 H400		M=10	

▼B

604-006-00-X	3,4-xylenol; [1] 2,5-xylenol; [2] 2,4-xylenol; [3] 2,3-xylenol; [4] 2,6-xylenol; [5] xylenol; [6] 2,4(or 2,5)-xylenol [7]	202-439-5 [1] 202-461-5 [2] 203-321-6 [3] 208-395-3 [4] 209-400-1 [5] 215-089-3 [6] 276-245-4 [7]	95-65-8 [1] 95-87-4 [2] 105-67-9 [3] 526-75-0 [4] 576-26-1 [5] 1300-71-6 [6] 71975-58-1 [7]	Acute Tox. 3 (*) Acute Tox. 3 (*) Skin Corr. 1B Aquatic Chronic 2	H311 H301 H314 H411	GHS06 GHS05 GHS09 Dgr	H311 H301 H314 H411			C
604-007-00-5	2-naphthol	205-182-7	135-19-3	Acute Tox. 4 (*) Acute Tox. 4 (*) Aquatic Acute 1	H332 H302 H400	GHS07 GHS09 Wng	H332 H302 H400			
604-008-00-0	2-chlorophenol; [1] 4-chlorophenol; [2] 3-chlorophenol; [3] chlorophenol [4]	202-433-2 [1] 203-402-6 [2] 203-582-6 [3] 246-691-4 [4]	95-57-8 [1] 106-48-9 [2] 108-43-0 [3] 25167-80-0 [4]	Acute Tox. 4 (*) Acute Tox. 4 (*) Acute Tox. 4 (*) Aquatic Chronic 2	H332 H312 H302 H411	GHS07 GHS09 Wng	H332 H312 H302 H411			C

▼B

Nru ta' l-Indiċi	Identifikazzjoni Internazzjonali tal-Kimiki	Nru KE	Nru CAS	Klassifikazzjoni		Tikkettar			Limiti ta' Konċ. speċifici, Fatturi M	Noti
				Klassi ta' Periklu u Kodiċi(jiet) tal-Kategoriji	Kodiċi(jiet) tad-Dikjarazzjoni tal-periklu	Pittogramma, Kelma bħala Sinjal Kodiċi(jiet)	Kodiċi(jiet) tad-Dikjarazzjoni tal-periklu	Kodiċi(jiet) tad-Dikjarazzjoni Supplimentarja tal-periklu		
604-009-00-6	pyrogallol; 1,2,3-trihydroxybenzene	201-762-9	87-66-1	Muta. 2 Acute Tox. 4 (*) Acute Tox. 4 (*) Acute Tox. 4 (*) Aquatic Chronic 3	H341 H332 H312 H302 H412	GHS08 GHS07 Wng	H341 H332 H312 H302 H412		(*)	
604-010-00-1	resorcinol; 1,3-benzenediol	203-585-2	108-46-3	Acute Tox. 4 (*) Eye Irrit. 2 Skin Irrit. 2 Aquatic Acute 1	H302 H319 H315 H400	GHS07 GHS09 Wng	H302 H319 H315 H400		(*)	
604-011-00-7	2,4-dichlorophenol	204-429-6	120-83-2	Acute Tox. 3 (*) Acute Tox. 4 (*) Skin Corr. 1B Aquatic Chronic 2	H311 H302 H314 H411	GHS06 GHS05 GHS09 Dgr	H311 H302 H314 H411			
604-012-00-2	4-chloro-*o*-cresol; 4-chloro-2-methyl phenol	216-381-3	1570-64-5	Acute Tox. 3 (*) Skin Corr. 1A Aquatic Acute 1	H331 H314 H400	GHS06 GHS05 GHS09 Dgr	H331 H314 H400		STOT Single 3; H335: C ≥ 1 %	
604-013-00-8	2,3,4,6-tetrachlorophenol	200-402-8	58-90-2	Acute Tox. 3 (*) Eye Irrit. 2 Skin Irrit. 2 Aquatic Acute 1 Aquatic Chronic 1	H301 H319 H315 H400 H410	GHS06 GHS09 Dgr	H301 H319 H315 H410		(*) % Eye Irrit. 2; H319: C ≥ 5 % Skin Irrit. 2; H315: C ≥ 5 %	
604-014-00-3	chlorocresol; 4-chloro-*m*-cresol; 4-chloro-3-methylphenol	200-431-6	59-50-7	Acute Tox. 4 (*) Acute Tox. 4 (*) Eye Dam. 1 Skin Sens. 1 Aquatic Acute 1	H312 H302 H318 H317 H400	GHS05 GHS07 GHS09 Dgr	H312 H302 H318 H317 H400		(*)	

▼B

Nru ta' l-Indiċi	Identifikazzjoni Internazzjonali tal-Kimiki	Nru KE	Nru CAS	Klassifikazzjoni		Tikkettar			Limiti ta' Konċ. speċifici, Fatturi M	Noti
				Klassi ta' Periklu u Kodiċi(jiet) tal-Kategoriji	Kodiċi(jiet) tad-Dikjarazzjoni tal-periklu	Pittogramma, Kelma bħala Sinjal Kodiċi(jiet)	Kodiċi(jiet) tad-Dikjarazzjoni tal-periklu	Kodiċi(jiet) tad-Dikjarazzjoni Supplimentarja tal-periklu		
604-015-00-9	2,2'-methylenebis-(3,4,6-trichlorophenol); hexachlorophene	200-733-8	70-30-4	Acute Tox. 3 (*) Acute Tox. 3 (*) Aquatic Acute 1 Aquatic Chronic 1	H311 H301 H400 H410	GHS06 GHS09 Dgr	H311 H301 H410		(*)	
604-016-00-4	1,2-dihydroxybenzene; pyrocatechol	204-427-5	120-80-9	Acute Tox. 4 (*) Acute Tox. 4 (*) Eye Irrit. 2 Skin Irrit. 2	H312 H302 H319 H315	GHS07 Wng	H312 H302 H319 H315			
604-017-00-X	2,4,5-trichlorophenol	202-467-8	95-95-4	Acute Tox. 4 (*) Eye Irrit. 2 Skin Irrit. 2 Aquatic Acute 1 Aquatic Chronic 1	H302 H319 H315 H400 H410	GHS07 GHS09 Wng	H302 H319 H315 H410		(*) Eye Irrit. 2; H319: C ≥ 5 % Skin Irrit. 2; H315: C ≥ 5 %	
604-018-00-5	2,4,6-trichlorophenol	201-795-9	88-06-2	Carc. 2 Acute Tox. 4 (*) Eye Irrit. 2 Skin Irrit. 2 Aquatic Acute 1 Aquatic Chronic 1	H351 H302 H319 H315 H400 H410	GHS08 GHS07 GHS09 Wng	H351 H302 H319 H315 H410			
604-019-00-0	dichlorophen (ISO)	202-567-1	97-23-4	Acute Tox. 4 (*) Eye Irrit. 2 Aquatic Acute 1 Aquatic Chronic 1	H302 H319 H400 H410	GHS07 GHS09 Wng	H302 H319 H410			
604-020-00-6	biphenyl-2-ol; 2-hydroxybiphenyl; 2-phenylphenol (ISO)	201-993-5	90-43-7	Eye Irrit. 2 STOT Single 3 Skin Irrit. 2 Aquatic Acute 1	H319 H335 H315 H400	GHS07 GHS09 Wng	H319 H335 H315 H400			

▼B

Nru ta' l-Indiċi	Identifikazzjoni Internazzjonali tal-Kimiki	Nru KE	Nru CAS	Klassifikazzjoni		Tikkettar			Limiti ta' Konċ. speċifici, Fatturi M	Noti
				Klassi ta' Periklu u Kodiċi(jiet) tal-Kategoriji	Kodiċi(jiet) tad-Dikjarazzjoni tal-periklu	Pittogramma, Kelma bħala Sinjal Kodiċi(jiet)	Kodiċi(jiet) tad-Dikjarazzjoni tal-periklu	Kodiċi(jiet) tad-Dikjarazzjoni Supplimentarja tal-periklu		
604-021-00-1	sodium 2-biphenylate; 2-phenylphenol, sodium salt	205-055-6	132-27-4	Acute Tox. 4 (*) STOT Single 3 Skin Irrit. 2 Eye Dam. 1 Aquatic Acute 1	H302 H335 H315 H318 H400	GHS05 GHS07 GHS09 Wng	H302 H335 H315 H318 H400			
604-022-00-7	2,2-dimethyl-1,3-benzodioxol-4-ol	400-900-7	22961-82-6	Eye Dam. 1	H318	GHS05 Dgr	H318			
604-023-00-2	2,4-dichloro-3-ethylphenol	401-060-4	—	Skin Corr. 1B Aquatic Acute 1 Aquatic Chronic 1	H314 H400 H410	GHS05 GHS09 Dgr	H314 H410			
604-024-00-8	4,4-isobutylethylidenediphenol	401-720-1	6807-17-6	Repr. 1B Eye Irrit. 2 Aquatic Acute 1 Aquatic Chronic 1	H360F (***) H319 H400 H410	GHS08 GHS09 Dgr	H360F (***) H319 H410			
604-025-00-3	2,5-bis(1,1-dimethylbutyl)hydroquinone	400-220-0	—	Aquatic Chronic 2	H411	GHS09	H411			
604-026-00-9	2,2-spirobi(6-hydroxy-4,4,7-trimethylchromane)	400-270-3	—	Aquatic Chronic 2	H411	GHS09	H411			
604-027-00-4	2-methyl-5-(1,1,3,3-tetramethylbutyl)hydroquinone	400-530-6	—	Eye Dam. 1 Skin Sens. 1 Aquatic Chronic 2	H318 H317 H411	GHS05 GHS07 GHS09 Dgr	H318 H317 H411			
604-028-00-X	4-amino-3-fluorophenol	402-230-0	399-95-1	Carc. 1B Acute Tox. 4 (*) Skin Sens. 1 Aquatic Chronic 2	H350 H302 H317 H411	GHS08 GHS07 GHS09 Dgr	H350 H302 H317 H411			

▼B

Nru ta' l-Indiċi	Identifikazzjoni Internazzjonali tal-Kimiki	Nru KE	Nru CAS	Klassifikazzjoni		Tikkettar			Limiti ta' Konċ. speċifici, Fatturi M	Noti
				Klassi ta' Periklu u Kodiċi(jiet) tal-Kategoriji	Kodiċi(jiet) tad-Dikjarazzjoni tal-periklu	Pittogramma, Kelma bħala Sinjal Kodiċi(jiet)	Kodiċi(jiet) tad-Dikjarazzjoni tal-periklu	Kodiċi(jiet) tad-Dikjarazzjoni Supplimentarja tal-periklu		
604-029-00-5	1-naphtol	201-969-4	90-15-3	Acute Tox. 4 (*) Acute Tox. 4 (*) STOT Single 3 Skin Irrit. 2 Eye Dam. 1	H312 H302 H335 H315 H318	GHS05 GHS07 Dgr	H312 H302 H335 H315 H318			
▼M5 604-030-00-0	bisphenol A; 4,4'-isopropylidenediphenol	201-245-8	80-05-7	Repr. 2 STOT SE 3 Eye Dam. 1 Skin Sens. 1	H361f*** H335 H318 H317	GHS05 GHS08 GHS07 Dgr	H361f*** H335 H318 H317			
▼B 604-031-00-6	guaiacol	201-964-7	90-05-1	Acute Tox. 4 (*) Eye Irrit. 2 Skin Irrit. 2	H302 H319 H315	GHS07 Wng	H302 H319 H315			
604-032-00-1	thymol	201-944-8	89-83-8	Acute Tox. 4 (*) Skin Corr. 1B Aquatic Chronic 2	H302 H314 H411	GHS05 GHS07 GHS09 Dgr	H302 H314 H411			
604-033-00-7	isobutyl but-3-enoate	401-170-2	24342-03-8	Flam. Liq. 3	H226	GHS02 Wng	H226			
604-034-00-2	4,4'-thiodi-*o*-cresol	403-330-7	24197-34-0	Eye Dam. 1 Aquatic Acute 1 Aquatic Chronic 1	H318 H400 H410	GHS05 GHS09 Dgr	H318 H410			
604-035-00-8	4-nonylphenol, reaction products with formaldehyde and dodecane-1-thiol	404-160-6	—	Skin Sens. 1 Aquatic Chronic 4	H317 H413	GHS07 Wng	H317 H413			

▼B

Nru ta' l-Indiċi	Identifikazzjoni Internazzjonali tal-Kimiki	Nru KE	Nru CAS	Klassifikazzjoni		Tikkettar			Limiti ta' Konċ. speċifici, Fatturi M	Noti
				Klassi ta' Periklu u Kodiċi(jiet) tal-Kategoriji	Kodiċi(jiet) tad-Dikjarazzjoni tal-periklu	Pittogramma, Kelma bħala Sinjal Kodiċi(jiet)	Kodiċi(jiet) tad-Dikjarazzjoni tal-periklu	Kodiċi(jiet) tad-Dikjarazzjoni Supplimentarja tal-periklu		
604-036-00-3	4,4'-oxybis(ethylenethio)diphenol	404-590-4	90884-29-0	Skin Sens. 1 Aquatic Chronic 2	H317 H411	GHS07 GHS09 Wng	H317 H411			
604-037-00-9	3,5-xylenol; 3,5-dimethylphenol	203-606-5	108-68-9	Acute Tox. 3 (*) Acute Tox. 3 (*) Skin Corr. 1B	H311 H301 H314	GHS06 GHS05 Dgr	H311 H301 H314			
604-038-00-4	4-chloro-3,5-dimethylphenol; [1] chloroxylenol [2]	201-793-8 [1] 215-316-6 [2]	88-04-0 [1] 1321-23-9 [2]	Acute Tox. 4 (*) Eye Irrit. 2 Skin Irrit. 2 Skin Sens. 1	H302 H319 H315 H317	GHS07 Wng	H302 H319 H315 H317			
604-039-00-X	ethyl 2-[4-[(6-chlorobenzoxazol-2-yl)oxy]phenoxy]propionate; fenoxaprop-ethyl	266-362-9	66441-23-4	Skin Sens. 1 Aquatic Acute 1 Aquatic Chronic 1	H317 H400 H410	GHS07 GHS09 Wng	H317 H410			
604-040-00-5	fomesafen (ISO); 5-[2-chloro-4-(trifluoromethyl)phenoxy]-*N*-(methylsulphonyl)-2-nitrobenzamide	276-439-9	72178-02-0	Acute Tox. 4 (*)	H302	GHS07 Wng	H302			
604-041-00-0	acifluorfen (ISO); 5-[2-chloro-4-(trifluoromethyl)phenoxy]-2-nitrobenzoic acid [1] sodium 5-[2-chloro-4-(trifluoromethyl) phenoxy]-2-nitrobenzoate; acifluorfen-sodium [2]	256-634-5 [1] 263-560-7 [2]	50594-66-6 [1] 62476-59-9 [2]	Acute Tox. 4 (*) Skin Irrit. 2 Eye Dam. 1 Aquatic Acute 1 Aquatic Chronic 1	H302 H315 H318 H400 H410	GHS05 GHS07 GHS09 Dgr	H302 H315 H318 H410			
604-042-00-6	4-nitrosophenol	203-251-6	104-91-6	Muta. 2 Acute Tox. 4 (*) Eye Dam. 1 Aquatic Chronic 2	H341 H302 H318 H411	GHS08 GHS05 GHS07 GHS09 Dgr	H341 H302 H318 H411			

▼B

Nru ta' l-Indiċi	Identifikazzjoni Internazzjonali tal-Kimiki	Nru KE	Nru CAS	Klassifikazzjoni		Tikkettar			Limiti ta' Konċ. speċifici, Fatturi M	Noti
				Klassi ta' Periklu u Kodiċi(jiet) tal-Kategoriji	Kodiċi(jiet) tad-Dikjarazzjoni tal-periklu	Pittogramma, Kelma bħala Sinjal Kodiċi(jiet)	Kodiċi(jiet) tad-Dikjarazzjoni tal-periklu	Kodiċi(jiet) tad-Dikjarazzjoni Supplimentarja tal-periklu		
604-043-00-1	monobenzone; 4-hydroxyphenyl benzyl ether; hydroquinone monobenzyl ether	203-083-3	103-16-2	Eye Irrit. 2 Skin Sens. 1	H319 H317	GHS07 Wng	H319 H317			
604-044-00-7	mequinol; 4-methoxyphenol; hydroquinone monomethyl ether	205-769-8	150-76-5	Acute Tox. 4 (*) Eye Irrit. 2 Skin Sens. 1	H302 H319 H317	GHS07 Wng	H302 H319 H317			
604-045-00-2	2,3,5-trimethylhydroquinone	211-838-3	700-13-0	Acute Tox. 4 (*) STOT Single 3 Skin Irrit. 2 Eye Dam. 1 Skin Sens. 1 Aquatic Acute 1 Aquatic Chronic 1	H332 H335 H315 H318 H317 H400 H410	GHS05 GHS07 GHS09 Dgr	H332 H335 H315 H318 H317 H410			
604-046-00-8	4-(4-isopropoxyphenylsulfonyl)phenol	405-520-5	95235-30-6	Aquatic Chronic 2	H411	GHS09	H411			
604-047-00-3	4-(4-tolyloxy)biphenyl	405-730-7	51601-57-1	STOT Rep. 2 (*) Aquatic Chronic 4	H373 (**) H413	GHS08 Wng	H373 (**) H413			
604-048-00-9	4,4',4"-(ethan-1,1,1-triyl)triphenol	405-800-7	27955-94-8	Aquatic Chronic 2	H411	GHS09	H411			
604-049-00-4	4-4'-methylenebis(oxyethylenethio)diphenol	407-480-4	93589-69-6	Aquatic Chronic 2	H411	GHS09	H411			
604-051-00-5	3,5-bis((3,5-di-*tert*-butyl-4-hydroxy)benzyl)-2,4,6-trimethylphenol	401-110-5	87113-78-8	Aquatic Chronic 3	H412	—	H412			
604-052-00-0	2,2'-methylenebis(6-(2*H*-benzotriazol-2-yl)-4-(1,1,3,3-tetramethylbutyl)phenol)	403-800-1	103597-45-1	Aquatic Chronic 4	H413	—	H413			

▼B

Nru ta' l-Indiċi	Identifikazzjoni Internazzjonali tal-Kimiki	Nru KE	Nru CAS	Klassifikazzjoni		Tikkettar			Limiti ta' Konċ. speċifici, Fatturi M	Noti
				Klassi ta' Periklu u Kodiċi(jiet) tal-Kategoriji	Kodiċi(jiet) tad-Dikjarazzjoni tal-periklu	Pittogramma, Kelma bħala Sinjal Kodiċi(jiet)	Kodiċi(jiet) tad-Dikjarazzjoni tal-periklu	Kodiċi(jiet) tad-Dikjarazzjoni Supplimentarja tal-periklu		
604-053-00-6	2-methyl-4-(1,1-dimethylethyl)-6-(1-methyl-pentadecyl)-phenol	410-760-9	157661-93-3	Skin Irrit. 2 Skin Sens. 1 Aquatic Acute 1 Aquatic Chronic 1	H315 H317 H400 H410	GHS07 GHS09 Wng	H315 H317 H410			
604-054-00-1	reaction mass of: 2-methoxy-4-(tetrahydro-4-methylene-2*H*-pyran-2-yl)-phenol; 4-(3,6-dihydro-4-methyl-2*H*-pyran-2-yl)-2-methoxyphenol	412-020-0	—	Skin Sens. 1 Aquatic Chronic 3	H317 H412	GHS07 Wng	H317 H412			

▼M1

604-055-00-7	2,2'-((3,3',5,5'-tetramethyl-(1,1'-biphenyl)-4,4'-diyl)-bis(oxymethylene))-bis-oxirane	413-900-7	85954-11-6	Carc. 2 Skin Sens. 1	H351 H317	GHS08 GHS07 Wng	H351 H317			

▼B

604-056-00-2	2-(2-hydroxy-3,5-dinitroanilino)ethanol	412-520-9	99610-72-7	Flam. Sol. 2 Repr. 2 Acute Tox. 4 (*)	H228 H361f (***) H302	GHS02 GHS07 GHS08 Dgr	H228 H361f (***) H302			
604-057-00-8	reaction mass of: isomers of 2-(2*H*-benzotriazol-2-yl)-4-methyl-(*n*)-dodecylphenol; isomers of 2-(2*H*-benzotriazol-2-yl)-4-methyl-(*n*)-tetracosylphenol; isomers of 2-(2*H*-benzotriazol-2-yl)-4-methyl-5,6-didodecylphenol. *n*=5 or 6	401-680-5	—	Aquatic Chronic 2	H411	GHS09	H411			

▼B

Nru ta' l-Indiċi	Identifikazzjoni Internazzjonali tal-Kimiki	Nru KE	Nru CAS	Klassifikazzjoni		Tikkettar			Limiti ta' Konċ. speċifici, Fatturi M	Noti
				Klassi ta' Periklu u Kodiċi(jiet) tal-Kategoriji	Kodiċi(jiet) tad-Dikjarazzjoni tal-periklu	Pittogramma, Kelma bħala Sinjal Kodiċi(jiet)	Kodiċi(jiet) tad-Dikjarazzjoni tal-periklu	Kodiċi(jiet) tad-Dikjarazzjoni Supplimentarja tal-periklu		
604-058-00-3	1,2-bis(3-methylphenoxy)ethane	402-730-9	54914-85-1	Aquatic Acute 1 Aquatic Chronic 1	H400 H410	GHS09 Wng	H410			
604-059-00-9	2-*n*-hexadecylhydroquinone	406-400-5	—	STOT Rep. 2 (*) Skin Irrit. 2 Skin Sens. 1 Aquatic Chronic 4	H373 (**) H315 H317 H413	GHS08 GHS07 Wng	H373 (**) H315 H317 H413			
604-060-00-4	9,9-bis(4-hydroxyphenyl)fluorene	406-950-6	3236-71-3	Eye Irrit. 2 Skin Irrit. 2 Aquatic Acute 1 Aquatic Chronic 1	H319 H315 H400 H410	GHS07 GHS09 Wng	H319 H315 H410			
604-061-00-X	reaction mass of: 2-chloro-5-*sec*-tetradecylhydroquinones where *sec*-tetradecyl= 1-methyltridecyl; 1-ethyldodecyl; 1-propylundecyl; 1-butyldecyl; 1-pentylnonyl; 1-hexyloctyl	407-740-7	—	Skin Irrit. 2 Skin Sens. 1 Aquatic Chronic 3	H315 H317 H412	GHS07 Wng	H315 H317 H412			
604-062-00-5	2,4-dimethyl-6-(1-methyl-pentadecyl)phenol	411-220-5	—	Skin Irrit. 2 Skin Sens. 1 Aquatic Acute 1 Aquatic Chronic 1	H315 H317 H400 H410	GHS07 GHS09 Wng	H315 H317 H410			
604-063-00-0	5,6-dihydroxyindole	412-130-9	3131-52-0	Acute Tox. 4 (*) Eye Dam. 1 Aquatic Chronic 2	H302 H318 H411	GHS05 GHS07 GHS09 Dgr	H302 H318 H411			
604-064-00-6	2-(4,6-diphenyl-1,3,5-triazin-2-yl)-5-((hexyl)oxy)-phenol	411-380-6	147315-50-2	Aquatic Chronic 4	H413	—	H413			

▼B

Nru ta' l-Indiċi	Identifikazzjoni Internazzjonali tal-Kimiki	Nru KE	Nru CAS	Klassifikazzjoni		Tikkettar			Limiti ta' Konċ. speċifici, Fatturi M	Noti
				Klassi ta' Periklu u Kodiċi(jiet) tal-Kategoriji	Kodiċi(jiet) tad-Dikjarazzjoni tal-periklu	Pittogramma, Kelma bħala Sinjal Kodiċi(jiet)	Kodiċi(jiet) tad-Dikjarazzjoni tal-periklu	Kodiċi(jiet) tad-Dikjarazzjoni Supplimentarja tal-periklu		
604-065-00-1	4,4',4"-(1-methylpropan-1-yl-3-ylidene)tris(2-cyclohexyl-5-methylphenol)	407-460-5	111850-25-0	Aquatic Chronic 2	H411	GHS09	H411			
604-066-00-7	reaction mass of: phenol, 6-(1,1-dimethylethyl)-4-tetrapropyl-2-[(2-hydroxy-5-tetra-propylphenyl)methyl (C_{41}-compound) and methane, 2,2'-bis[6-(1,1-dimethyl-ethyl)-1-hydroxy-4-tetrapropyl-phenyl)]- (C_{45}-compound); 2,6-bis(1,1-dimethylethyl)-4-tetra-propyl-phenol and 2-(1,1-dimethylethyl)-4-tetrapropyl-phenol; 2,6-bis[(6-(1,1-dimethylethyl)-1-hydroxy-4-tetrapropylphenyl)-methyl]-4-(tetrapropyl)phenol and 2-[(6-(1,1-dimethylethyl)-1-hydroxy-4-tetrapropylphenyl-methyl]-6-[1-hydroxy-4-tetrapropylphenyl)methyl]-4-(tetrapropyl)phenol	414-550-8	—	Aquatic Acute 1 Aquatic Chronic 1	H400 H410	GHS09 Wng	H410			

604-067-00-2	reaction mass of: 2,2'-[[(2-hydroxyethyl)imino]bis(methylene)bis[4-dodecylphenol];
	formaldehyde, oligomer with 4-dodecyl phenol and 2-aminoethanol(n = 2);
	formaldehyde, oligomer with 4-dodecyl phenol and 2-aminoethanol(n = 3, 4 and higher)
		414-520-4	—	Skin Irrit. 2
				Eye Dam. 1
				Aquatic Acute 1
				Aquatic Chronic 1
					H315
					H318
					H400
					H410
						GHS05
						GHS09
						Dgr
							H315
							H318
							H410			

▼B

Nru ta' l-Indiċi	Identifikazzjoni Internazzjonali tal-Kimiki	Nru KE	Nru CAS	Klassifikazzjoni		Tikkettar			Limiti ta' Konċ. speċifici, Fatturi M	Noti
				Klassi ta' Periklu u Kodiċi(jiet) tal-Kategoriji	Kodiċi(jiet) tad-Dikjarazzjoni tal-periklu	Pittogramma, Kelma bħala Sinjal Kodiċi(jiet)	Kodiċi(jiet) tad-Dikjarazzjoni tal-periklu	Kodiċi(jiet) tad-Dikjarazzjoni Supplimentarja tal-periklu		
604-068-00-8	(±)-4-[2-[[3-(4-hydroxyphenyl)-1-methylpropyl]amino]-1-hydroxyethyl]phenol hydrochloride	415-170-5	90274-24-1	Acute Tox. 4 (*) Acute Tox. 4 (*) Skin Sens. 1	H332 H302 H317	GHS07 Wng	H332 H302 H317			
604-069-00-3	2-(1-methylpropyl)-4-*tert*-butylphenol	421-740-4	51390-14-8	Skin Corr. 1B Aquatic Chronic 2	H314 H411	GHS05 GHS09 Dgr	H314 H411			
604-070-00-9	triclosan; 2,4,4'-trichloro-2'-hydroxy-diphenyl-ether; 5-chloro-2-(2,4-dichlorophenoxy)phenol	222-182-2	3380-34-5	Eye Irrit. 2 Skin Irrit. 2 Aquatic Acute 1 Aquatic Chronic 1	H319 H315 H400 H410	GHS07 GHS09 Wng	H319 H315 H410		M=100	

▼M1

604-071-00-4	4,4'-(1-{4-[1-(4-hydroxyphenyl)-1-methylethyl]phenyl}ethylidene)diphenol	425-600-3	110726-28-8	Aquatic Chronic 4	H413	—	H413			
604-072-00-X	1,2-bis(phenoxymethyl)benzene	428-620-0	10403-74-4	Aquatic Acute 1 Aquatic Chronic 1	H400 H410	GHS09 Wng	H410			
604-073-00-5	(*E*)-3-[1-[4-[2-(dimethylamino)ethoxy]phenyl]-2-phenylbut-1-enyl]phenol	428-010-4	82413-20-5	Carc. 2 Repr. 1B Skin Sens. 1 Aquatic Acute 1 Aquatic Chronic 1	H351 H360F*** H317 H400 H410	GHS08 GHS07 GHS09 Dgr	H351 H360F*** H317 H410			
604-074-00-0	tetrabromobisphenol-A; 2,2',6,6'-tetrabromo-4,4'-isopropylidenediphenol	201-236-9	79-94-7	Aquatic Acute 1 Aquatic Chronic 1	H400 H410	GHS09 Wng	H410			

▼M1

Nru ta' l-Indiċi	Identifikazzjoni Internazzjonali tal-Kimiki	Nru KE	Nru CAS	Klassifikazzjoni		Tikkettar			Limiti ta' Konċ. speċifici, Fatturi M	Noti
				Klassi ta' Periklu u Kodiċi(jiet) tal-Kategoriji	Kodiċi(jiet) tad-Dikjarazzjoni tal-periklu	Pittogramma, Kelma bħala Sinjal Kodiċi(jiet)	Kodiċi(jiet) tad-Dikjarazzjoni tal-periklu	Kodiċi(jiet) tad-Dikjarazzjoni Supplimentarja tal-periklu		
604-075-00-6	4-(1,1,3,3-tetramethylbutyl)phenol; 4-*tert*-octylphenol	205-426-2	140-66-9	Skin Irrit. 2 Eye Dam. 1 Aquatic Acute 1 Aquatic Chronic 1	H315 H318 H400 H410	GHS05 GHS09 Dgr	H315 H318 H410		M=10	
▼M5 604-076-00-1	phenolphthalein	201-004-7	77-09-8	Carc. 1B Muta. 2 Repr. 2	H350 H341 H361f***	GHS08 Dgr	H350 H341 H361f***		Carc. 1B; H350: C ≥ 1 %	
▼M1 604-077-00-7	2-benzotriazol-2-yl-4-methyl-6-(2-methylallyl)phenol	419-750-9	98809-58-6	Aquatic Chronic 4	H413	—	H413			
▼M5 604-079-00-8	4,4'-(1,3-phenylene-bis(1-methylethylidene))bis-phenol	428-970-4	13595-25-0	Repr. 2 Skin Sens. 1 Aquatic Chronic 2	H361f*** H317 H411	GHS08 GHS07 GHS09 Wng	H361f*** H317 H411			
▼M1 604-080-00-3	4-fluoro-3-trifluoromethylphenol	432-560-0	61721-07-1	Acute Tox. 4 * Skin Corr. 1A Skin Sens. 1 Aquatic Chronic 2	H332 H314 H317 H411	GHS05 GHS07 GHS09 Dgr	H332 H314 H317 H411			
604-081-00-9	1,1-bis(4-hydroxyphenyl)-1-phenylethane	433-130-5	1571-75-1	Aquatic Acute 1 Aquatic Chronic 1	H400 H410	GHS09 Wng	H410			
604-082-00-4	2-chloro-6-fluoro-phenol	433-890-8	2040-90-6	Muta. 1B Repr. 2 Acute Tox. 4 * Skin Corr. 1B Skin Sens. 1 Aquatic Chronic 2	H340 H361f*** H302 H314 H317 H411	GHS05 GHS08 GHS07 GHS09 Dgr	H340 H361f*** H302 H314 H317 H411			

▼M1

Nru ta' l-Indiċi	Identifikazzjoni Internazzjonali tal-Kimiki	Nru KE	Nru CAS	Klassifikazzjoni		Tikkettar			Limiti ta' Konċ. speċifici, Fatturi M	Noti
				Klassi ta' Periklu u Kodiċi(jiet) tal-Kategoriji	Kodiċi(jiet) tad-Dikjarazzjoni tal-periklu	Pittogramma, Kelma bħala Sinjal Kodiċi(jiet)	Kodiċi(jiet) tad-Dikjarazzjoni tal-periklu	Kodiċi(jiet) tad-Dikjarazzjoni Supplimentarja tal-periklu		
604-083-00-X	4,4'-sulfonylbisphenol, polymer with ammonium chloride(NH_4Cl), pentachlorophosphorane and phenol	439-270-3	260408-02-4	Aquatic Chronic 4	H413	—	H413			
604-084-00-5	1-ethoxy-2,3-difluorobenzene	441-000-4	121219-07-6	Acute Tox. 4 * Aquatic Chronic 3	H302 H412	GHS07 Wng	H302 H412			
604-087-00-1	reaction mass of: 1,2-naphthoquinonediazide-5-sulfonylchloride (or sulfonic acid)monoester with 4,4'-(1-(4-(1-(4-hydroxyphenyl)-1-methylethyl)phenyl)ethylidene)bisphenol; 1,2-naphthoquinonediazide-5-sulfonylchloride (or sulfonic acid)diester with 4,4'-(1-(4-(1-(4-hydroxyphenyl)-1-methylethyl)phenyl)ethylidene)bisphenol; 1,2-naphthoquinonediazide-5-sulfonylchloride (or sulfonic acid)triester with 4,4'-(1-(4-(1-(4-hydroxyphenyl)-1-methylethyl)phenyl)ethylidene)bisphenol	433-640-8	—	Pyr. Sol. 1 Aquatic Chronic 4	H250 H413	GHS02 Dgr	H250 H413	EUH044		
604-089-00-2	2-methyl-5-*tert*-butylthiophenol	444-970-7	—	Flam. Liq. 3 Repr. 2 STOT RE 2 * Asp. Tox. 1 Eye Irrit. 2 Skin Irrit. 2 Skin Sens. 1 STOT SE 3 Aquatic Acute 1 Aquatic Chronic 1	H226 H361d*** H373** H304 H319 H315 H317 H336 H400 H410	GHS02 GHS08 GHS07 GHS09 Dgr	H226 H361d*** H373** H304 H319 H315 H317 H336 H410			

▼B

Nru ta' l-Indiċi	Identifikazzjoni Internazzjonali tal-Kimiki	Nru KE	Nru CAS	Klassifikazzjoni		Tikkettar			Limiti ta' Konċ. speċifici, Fatturi M	Noti
				Klassi ta' Periklu u Kodiċi(jiet) tal-Kategoriji	Kodiċi(jiet) tad-Dikjarazzjoni tal-periklu	Pittogramma, Kelma bħala Sinjal Kodiċi(jiet)	Kodiċi(jiet) tad-Dikjarazzjoni tal-periklu	Kodiċi(jiet) tad-Dikjarazzjoni Supplimentarja tal-periklu		
605-001-00-5	formaldehyde ... %	200-001-8	50-00-0	Carc. 2 Acute Tox. 3 (*) Acute Tox. 3 (*) Acute Tox. 3 (*) Skin Corr. 1B Skin Sens. 1	H351 H331 H311 H301 H314 H317	GHS06 GHS08 GHS05 Dgr	H351 H331 H311 H301 H314 H317		(*) Skin Corr. 1B; H314: C ≥25 % Skin Irrit. 2; H315: 5 % ≤ C < 25 % Eye Irrit. 2; H319: 5 % ≤ C < 25 % STOT Single 3; H335: C ≥ 5 % Skin Sens. 1; H317: C ≥ 0,2 %	B D
605-002-00-0	1,3,5-trioxan; trioxymethylene	203-812-5	110-88-3	Flam. Sol. 1 Repr. 2 STOT Single 3	H228 H361d (***) H335	GHS02 GHS08 GHS07 Dgr	H228 H361d (***) H335			T
605-003-00-6	acetaldehyde; ethanal	200-836-8	75-07-0	Flam. Liq. 1 Carc. 2 Eye Irrit. 2 STOT Single 3	H224 H351 H319 H335	GHS02 GHS08 GHS07 Dgr	H224 H351 H319 H335			
▼M1 605-004-00-1	2,4,6-trimethyl-1,3,5-trioxane; paraldehyde	204-639-8	123-63-7	Flam. Liq. 3	H226	GHS02 Wng	H226			
▼M5 605-005-00-7	2,4,6,8-tetramethyl-1,3,5,7-tetraoxacyclooctane; metaldehyde	203-600-2	108-62-3	Flam. Sol. 2 Acute Tox. 4 *	H228 H302	GHS02 GHS07 Wng	H228 H302			

▼B

Nru ta' l-Indiċi	Identifikazzjoni Internazzjonali tal-Kimiki	Nru KE	Nru CAS	Klassifikazzjoni		Tikkettar			Limiti ta' Konċ. speċifici, Fatturi M	Noti
				Klassi ta' Periklu u Kodiċi(jiet) tal-Kategoriji	Kodiċi(jiet) tad-Dikjarazzjoni tal-periklu	Pittogramma, Kelma bħala Sinjal Kodiċi(jiet)	Kodiċi(jiet) tad-Dikjarazzjoni tal-periklu	Kodiċi(jiet) tad-Dikjarazzjoni Supplimentarja tal-periklu		
605-006-00-2	butyraldehyde	204-646-6	123-72-8	Flam. Liq. 2	H225	GHS02 Dgr	H225			
605-007-00-8	1,1-dimethoxyethane; dimethyl acetal	208-589-8	534-15-6	Flam. Liq. 2	H225	GHS02 Dgr	H225			
▼M6 605-008-00-3	acrolein; prop-2-enal; acrylaldehyde	203-453-4	107-02-8	Flam. Liq. 2 Acute Tox. 1 Acute Tox. 2 Acute Tox. 3 Skin Corr. 1 Aquatic Acute 1 Aquatic Chronic 1	H225 H330 H300 H311 H314 H400 H410	GHS02 GHS06 GHS05 GHS09 Dgr	H225 H330 H300 H311 H314 H410	EUH071	Skin Corr. 1; H314: C ≥ 0,1 % M = 100 M = 1	D
▼B 605-009-00-9	crotonaldehyde; 2-butenal; [1] (*E*)-2-butenal; (*E*)-crotonaldehyde [2]	224-030-0 [1] 204-647-1 [2]	4170-30-3 [1] 123-73-9 [2]	Flam. Liq. 2 Muta. 2 Acute Tox. 2 (*) Acute Tox. 3 (*) Acute Tox. 3 (*) STOT Rep. 2 (*) STOT Single 3 Skin Irrit. 2 Eye Dam. 1 Aquatic Acute 1	H225 H341 H330 H311 H301 H373 (**) H335 H315 H318 H400	GHS02 GHS06 GHS08 GHS05 GHS09 Dgr	H225 H341 H330 H311 H301 H373 (**) H335 H315 H318 H400			
▼M1 605-010-00-4	2-furaldehyde	202-627-7	98-01-1	Carc. 2 Acute Tox. 3 * Acute Tox. 3 * Acute Tox. 4 * Eye Irrit. 2 STOT SE 3 Skin Irrit. 2	H351 H331 H301 H312 H319 H335 H315	GHS06 GHS08 Dgr	H351 H331 H301 H312 H319 H335 H315			

▼B

Nru ta' l-Indiċi	Identifikazzjoni Internazzjonali tal-Kimiki	Nru KE	Nru CAS	Klassifikazzjoni		Tikkettar			Limiti ta' Konċ. speċifici, Fatturi M	Noti
				Klassi ta' Periklu u Kodiċi(jiet) tal-Kategoriji	Kodiċi(jiet) tad-Dikjarazzjoni tal-periklu	Pittogramma, Kelma bħala Sinjal Kodiċi(jiet)	Kodiċi(jiet) tad-Dikjarazzjoni tal-periklu	Kodiċi(jiet) tad-Dikjarazzjoni Supplimentarja tal-periklu		
605-011-00-X	2-chlorobenzaldehyde; *o*-chlorobenzaldehyde	201-956-3	89-98-5	Skin Corr. 1B	H314	GHS05 Dgr	H314			
605-012-00-5	benzaldehyde	202-860-4	100-52-7	Acute Tox. 4 (*)	H302	GHS07 Wng	H302			
605-013-00-0	chloralose (INN); (*R*)-1,2-*O*-(2,2,2-trichloroethylidene)-α-D-glucofuranose; glucochloralose; anhydroglucochloral	240-016-7	15879-93-3	Acute Tox. 4 (*) Acute Tox. 4 (*)	H332 H302	GHS07 Wng	H332 H302			
605-014-00-6	chloral hydrate; 2,2,2-trichloroethane-1,1-diol	206-117-5	302-17-0	Acute Tox. 3 (*) Eye Irrit. 2 Skin Irrit. 2	H301 H319 H315	GHS06 Dgr	H301 H319 H315			
605-015-00-1	1,1-diethoxyethane; acetal	203-310-6	105-57-7	Flam. Liq. 2 Eye Irrit. 2 Skin Irrit. 2	H225 H319 H315	GHS02 GHS07 Dgr	H225 H319 H315			
605-016-00-7	glyoxal... %; ethandial... %	203-474-9	107-22-2	Muta. 2 Acute Tox. 4 (*) Eye Irrit. 2 Skin Irrit. 2 Skin Sens. 1	H341 H332 H319 H315 H317	GHS07 GHS08 Wng	H341 H332 H319 H315 H317		(*)	B
605-017-00-2	1,3-dioxolane	211-463-5	646-06-0	Flam. Liq. 2	H225	GHS02 Dgr	H225			
605-018-00-8	propanal; propionaldehyde	204-623-0	123-38-6	Flam. Liq. 2 Eye Irrit. 2 STOT Single 3 Skin Irrit. 2	H225 H319 H335 H315	GHS02 GHS07 Dgr	H225 H319 H335 H315			

▼B

Nru ta' l-Indiċi	Identifikazzjoni Internazzjonali tal-Kimiki	Nru KE	Nru CAS	Klassifikazzjoni		Tikkettar			Limiti ta' Konċ. speċifici, Fatturi M	Noti
				Klassi ta' Periklu u Kodiċi(jiet) tal-Kategoriji	Kodiċi(jiet) tad-Dikjarazzjoni tal-periklu	Pittogramma, Kelma bħala Sinjal Kodiċi(jiet)	Kodiċi(jiet) tad-Dikjarazzjoni tal-periklu	Kodiċi(jiet) tad-Dikjarazzjoni Supplimentarja tal-periklu		
605-019-00-3	citral	226-394-6	5392-40-5	Skin Irrit. 2 Skin Sens. 1	H315 H317	GHS07 Wng	H315 H317			
605-020-00-9	safrole; 5-allyl-1,3-benzodioxole	202-345-4	94-59-7	Carc. 1B Muta. 2 Acute Tox. 4 (*)	H350 H341 H302	GHS08 GHS07 Dgr	H350 H341 H302			
605-021-00-4	Formaldehyde, reaction products with butylphenol	294-145-9	91673-30-2	Skin Sens. 1	H317	GHS07 Wng	H317			
605-022-00-X	glutaral; glutaraldehyde; 1,5-pentanedial	203-856-5	111-30-8	Acute Tox. 3 (*) Acute Tox. 3 (*) Skin Corr. 1B Resp. Sens. 1 Skin Sens. 1 Aquatic Acute 1	H331 H301 H314 H334 H317 H400	GHS06 GHS08 GHS05 GHS09 Dgr	H331 H301 H314 H334 H317 H400		(*) Skin Corr. 1B; H314: C ≥ 10 % Skin Irrit. 2; H315: 0,5 % ≤ C < 10 % Eye Dam. ; H318: 2 % ≤ C < 10 % Eye Irrit. 2; H319: 0,5 % ≤ C < 2 % STOT Single; H335: C ≥ 0,5 % Skin Sens. 1; H317: C ≥ 0,5 %	

▼M1

605-023-00-5	5-chloro-2-(4-chlorophenoxy)phenol	429-290-0	3380-30-1	Eye Dam. 1 Aquatic Acute 1 Aquatic Chronic 1	H318 H400 H410	GHS05 GHS09 Dgr	H318 H410			

▼M1

Nru ta' l-Indiċi	Identifikazzjoni Internazzjonali tal-Kimiki	Nru KE	Nru CAS	Klassifikazzjoni		Tikkettar			Limiti ta' Konċ. speċifici, Fatturi M	Noti
				Klassi ta' Periklu u Kodiċi(jiet) tal-Kategoriji	Kodiċi(jiet) tad-Dikjarazzjoni tal-periklu	Pittogramma, Kelma bħala Sinjal Kodiċi(jiet)	Kodiċi(jiet) tad-Dikjarazzjoni tal-periklu	Kodiċi(jiet) tad-Dikjarazzjoni Supplimentarja tal-periklu		
605-024-00-0	2-bromo-5-hydroxy-4-methoxybenzaldehyde	426-540-0	2973-59-3	Skin Sens. 1 Aquatic Chronic 2	H317 H411	GHS07 GHS09 Wng	H317 H411			
▼B 605-025-00-6	chloroacetaldehyde	203-472-8	107-20-0	Carc. 2 Acute Tox. 2 (*) Acute Tox. 3 (*) Acute Tox. 3 (*) Skin Corr. 1B Aquatic Acute 1	H351 H330 H311 H301 H314 H400	GHS06 GHS08 GHS05 GHS09 Dgr	H351 H330 H311 H301 H314 H400		STOT Single 3; H335: C ≥ 5 %	
605-026-00-1	2,5,7,7-tetramethyloctanal	405-690-0	114119-97-0	Skin Irrit. 2 Skin Sens. 1 Aquatic Chronic 2	H315 H317 H411	GHS07 GHS09 Wng	H315 H317 H411			
605-027-00-7	reaction mass of: 3a,4,5,6,7,7a-hexahydro-4,7-methano-1*H*-indene-6-carboxaldehyde; 3a,4,5,6,7,7a-hexahydro-4,7-methano-1*H*-indene-5-carboxaldehyde	410-480-7	—	Skin Sens. 1 Aquatic Chronic 2	H317 H411	GHS07 GHS09 Wng	H317 H411			
605-028-00-2	β-methyl-3-(1-methylethyl)-benzenepropanal	412-050-4	125109-85-5	Aquatic Chronic 2	H411	GHS09	H411			
605-029-00-8	2-cyclohexylpropanal	412-270-0	2109-22-0	Skin Sens. 1 Aquatic Chronic 2	H317 H411	GHS07 GHS09 Wng	H317 H411			
605-030-00-3	1-(*p*-methoxyphenyl)acetaldehyde oxime	411-510-1	3353-51-3	Skin Sens. 1	H317	GHS07 Wng	H317			

▼B

Nru ta' l-Indiċi	Identifikazzjoni Internazzjonali tal-Kimiki	Nru KE	Nru CAS	Klassifikazzjoni		Tikkettar			Limiti ta' Konċ. speċifici, Fatturi M	Noti
				Klassi ta' Periklu u Kodiċi(jiet) tal-Kategoriji	Kodiċi(jiet) tad-Dikjarazzjoni tal-periklu	Pittogramma, Kelma bħala Sinjal Kodiċi(jiet)	Kodiċi(jiet) tad-Dikjarazzjoni tal-periklu	Kodiċi(jiet) tad-Dikjarazzjoni Supplimentarja tal-periklu		
605-031-00-9	reaction mass of: 2,2-dimethoxyethanal [this component is considered to be anhydrous in terms of identity, structure and composition. However, 2,2-dimethoxyethanal will exist in a hydrated form. 60 % anhydrous is equivalent to 70.4 % hydrate; water(Including free water and water in hydrated 2,2-dimethoxyethanal)]	421-890-0	—	Skin Sens. 1	H317	GHS07 Wng	H317			
▼M1										
605-032-00-4	3-[3-(4-fluorophenyl)-1-(1-methylethyl)-1*H*-indol-2-yl]-(*E*)-2-propenal	425-370-4	93957-50-7	Skin Sens. 1 Aquatic Acute 1 Aquatic Chronic 1	H317 H400 H410	GHS07 GHS09 Wng	H317 H410			
605-033-00-X	reaction mass of: 3,7,11-trimethyl-*cis*-6,10-dodecadienal; 3,7,11-trimethyl-*trans*-6,10-dodecadienal	425-910-9	32480-08-3	Skin Irrit. 2 Aquatic Acute 1 Aquatic Chronic 1	H315 H400 H410	GHS07 GHS09 Wng	H315 H410			
605-034-00-5	reaction mass of: (1*RS*,2*RS*,3*SR*,6*RS*,9*SR*)-9-methoxytricyclo[5.2.1.0(2,6)]decane-3-carbaldehyde; (1*RS*,2*RS*,3*RS*,6*RS*,8*SR*)-8-methoxytricyclo[5.2.1.0(2,6)]decane-3-carbaldehyde; (1*RS*,2*RS*,4*SR*,6*RS*,8*SR*)-8-methoxytricyclo[5.2.1.0(2,6)]decane-4-carbaldehyde	429-860-9	—	Skin Sens. 1 Aquatic Chronic 2	H317 H411	GHS07 GHS09 Wng	H317 H411			

▼M1

Nru ta' l-Indiċi	Identifikazzjoni Internazzjonali tal-Kimiki	Nru KE	Nru CAS	Klassifikazzjoni		Tikkettar			Limiti ta' Konċ. speċifici, Fatturi M	Noti
				Klassi ta' Periklu u Kodiċi(jiet) tal-Kategoriji	Kodiċi(jiet) tad-Dikjarazzjoni tal-periklu	Pittogramma, Kelma bħala Sinjal Kodiċi(jiet)	Kodiċi(jiet) tad-Dikjarazzjoni tal-periklu	Kodiċi(jiet) tad-Dikjarazzjoni Supplimentarja tal-periklu		
605-035-00-0	(*E*)-3-(4-(4-fluorophenyl)-5-methoxymethyl-2,6-bis(1-methoxymethyl)pyridin-3-yl)prop-2-enal	426-330-9	177964-68-0	Eye Irrit. 2 Skin Sens. 1 Aquatic Chronic 4	H319 H317 H413	GHS07 Wng	H319 H317 H413			
605-036-00-6	2-bromomalonaldehyde	430-470-6	2065-75-0	Acute Tox. 4 * Eye Dam. 1	H302 H318	GHS05 GHS07 Dgr	H302 H318			
605-037-00-1	*trans*-3-[2-(7-chloro-2-quinolinyl)vinyl]benzaldehyde; 3-[(*E*)-2-(7-chloro-2-quinolinyl)-vinyl]benzaldehyde	421-800-1	120578-03-2	Aquatic Chronic 4	H413	—	H413			
605-038-00-7	3-methyl-5-phenylpentan-1-al	433-900-0	55066-49-4	Acute Tox. 4 * Skin Irrit. 2 Skin Sens. 1 Aquatic Chronic 2	H302 H315 H317 H411	GHS07 GHS09 Wng	H302 H315 H317 H411			
605-039-00-2	3,4-dihydroxy-5-nitrobenzaldehyde	441-810-8	116313-85-0	Acute Tox. 4 * Eye Dam. 1 Skin Sens. 1	H302 H318 H317	GHS05 GHS07 Dgr	H302 H318 H317			

▼B

606-001-00-8	acetone; propan-2-one; propanone	200-662-2	67-64-1	Flam. Liq. 2 Eye Irrit. 2 STOT Single 3	H225 H319 H336	GHS02 GHS07 Dgr	H225 H319 H336	EUH066		
606-002-00-3	butanone; ethyl methyl ketone	201-159-0	78-93-3	Flam. Liq. 2 Eye Irrit. 2 STOT Single 3	H225 H319 H336	GHS02 GHS07 Dgr	H225 H319 H336	EUH066		

▼B

Nru ta' l-Indiċi	Identifikazzjoni Internazzjonali tal-Kimiki	Nru KE	Nru CAS	Klassifikazzjoni		Tikkettar			Limiti ta' Konċ. speċifici, Fatturi M	Noti
				Klassi ta' Periklu u Kodiċi(jiet) tal-Kategoriji	Kodiċi(jiet) tad-Dikjarazzjoni tal-periklu	Pittogramma, Kelma bħala Sinjal Kodiċi(jiet)	Kodiċi(jiet) tad-Dikjarazzjoni tal-periklu	Kodiċi(jiet) tad-Dikjarazzjoni Supplimentarja tal-periklu		
606-003-00-9	heptan-3-one; butyl ethyl ketone	203-388-1	106-35-4	Flam. Liq. 3 Acute Tox. 4 (*) Eye Irrit. 2	H226 H332 H319	GHS02 GHS07 Wng	H226 H332 H319			
606-004-00-4	4-methylpentan-2-one; isobutyl methyl ketone	203-550-1	108-10-1	Flam. Liq. 2 Acute Tox. 4 (*) Eye Irrit. 2 STOT Single 3	H225 H332 H319 H335	GHS02 GHS07 Dgr	H225 H332 H319 H335	EUH066		
606-005-00-X	2,6-dimethylheptan-4-one; di-isobutyl ketone	203-620-1	108-83-8	Flam. Liq. 3 STOT Single 3	H226 H335	GHS02 GHS07 Wng	H226 H335		STOT Single 3; H335: C ≥ 10 %	
606-006-00-5	pentan-3-one; diethyl ketone	202-490-3	96-22-0	Flam. Liq. 2 STOT Single 3 STOT Single 3	H225 H335 H336	GHS02 GHS07 Dgr	H225 H335 H336	EUH066		
606-007-00-0	3-methylbutan-2-one; methyl isopropyl ketone	209-264-3	563-80-4	Flam. Liq. 2	H225	GHS02 Dgr	H225			
606-009-00-1	4-methylpent-3-en-2-one; mesityl oxide	205-502-5	141-79-7	Flam. Liq. 3 Acute Tox. 4 (*) Acute Tox. 4 (*) Acute Tox. 4 (*)	H226 H332 H312 H302	GHS02 GHS07 Wng	H226 H332 H312 H302		(*)	
606-010-00-7	cyclohexanone	203-631-1	108-94-1	Flam. Liq. 3 Acute Tox. 4 (*)	H226 H332	GHS02 GHS07 Wng	H226 H332			
606-011-00-2	2-methylcyclohexanone	209-513-6	583-60-8	Flam. Liq. 3 Acute Tox. 4 (*)	H226 H332	GHS02 GHS07 Wng	H226 H332			

▼B

Nru ta' l-Indiċi	Identifikazzjoni Internazzjonali tal-Kimiki	Nru KE	Nru CAS	Klassifikazzjoni		Tikkettar			Limiti ta' Konċ. speċifici, Fatturi M	Noti
				Klassi ta' Periklu u Kodiċi(jiet) tal-Kategoriji	Kodiċi(jiet) tad-Dikjarazzjoni tal-periklu	Pittogramma, Kelma bħala Sinjal Kodiċi(jiet)	Kodiċi(jiet) tad-Dikjarazzjoni tal-periklu	Kodiċi(jiet) tad-Dikjarazzjoni Supplimentarja tal-periklu		
606-012-00-8	3,5,5-trimethylcyclohex-2-enone; isophorone	201-126-0	78-59-1	Carc. 2 Acute Tox. 4 (*) Acute Tox. 4 (*) Eye Irrit. 2 STOT Single 3	H351 H312 H302 H319 H335	GHS08 GHS07 Wng	H351 H312 H302 H319 H335		STOT Single 3; H335: C ≥ 10 %	
▼M1 606-013-00-3	*p*-benzoquinone; quinone	203-405-2	106-51-4	Acute Tox. 3 * Acute Tox. 3 * Eye Irrit. 2 STOT SE 3 Skin Irrit. 2 Aquatic Acute 1	H331 H301 H319 H335 H315 H400	GHS06 GHS09 Dgr	H331 H301 H319 H335 H315 H400		M=10	
▼B 606-014-00-9	chlorophacinone (ISO); 2-(2-(4-chlorophenyl)phenylacetyl)indan-1,3-dione	223-003-0	3691-35-8	Acute Tox. 1 Acute Tox. 2 (*) Acute Tox. 3 (*) STOT Rep. 1 Aquatic Acute 1 Aquatic Chronic 1	H310 H300 H331 H372 (**) H400 H410	GHS06 GHS08 GHS09 Dgr	H310 H300 H331 H372 (**) H410			
606-016-00-X	pindone (ISO); 2-pivaloylindan-1,3-dione	201-462-8	83-26-1	Acute Tox. 3 (*) STOT Rep. 1 Aquatic Acute 1 Aquatic Chronic 1	H301 H372 (**) H400 H410	GHS06 GHS08 GHS09 Dgr	H301 H372 (**) H410			

▼B

Nru ta' l-Indiċi	Identifikazzjoni Internazzjonali tal-Kimiki	Nru KE	Nru CAS	Klassifikazzjoni		Tikkettar			Limiti ta' Konċ. speċifici, Fatturi M	Noti
				Klassi ta' Periklu u Kodiċi(jiet) tal-Kategoriji	Kodiċi(jiet) tad-Dikjarazzjoni tal-periklu	Pittogramma, Kelma bħala Sinjal Kodiċi(jiet)	Kodiċi(jiet) tad-Dikjarazzjoni tal-periklu	Kodiċi(jiet) tad-Dikjarazzjoni Supplimentarja tal-periklu		
606-017-00-5	diketene; diketen	211-617-1	674-82-8	Flam. Liq. 3 Acute Tox. 4 (*)	H226 H332	GHS02 GHS07 Wng	H226 H332			D
606-018-00-0	dichlone (ISO); 2,3-dichloro-1,4-naphthoquinone	204-210-5	117-80-6	Acute Tox. 4 (*) Eye Irrit. 2 Skin Irrit. 2 Aquatic Acute 1 Aquatic Chronic 1	H302 H319 H315 H400 H410	GHS07 GHS09 Wng	H302 H319 H315 H410			
606-019-00-6	chlordecone (ISO); perchloropentacyclo[5,3,0,$0^{2,6}$,$0^{3,9}$,$0^{4,8}$]decan-5-one; decachloropentacyclo[5,2,1,$0^{2,6}$,$0^{3,9}$,$0^{5,8}$]decan-4-one	205-601-3	143-50-0	Carc. 2 Acute Tox. 3 (*) Acute Tox. 3 (*) Aquatic Acute 1 Aquatic Chronic 1	H351 H311 H301 H400 H410	GHS06 GHS08 GHS09 Dgr	H351 H311 H301 H410			
606-020-00-1	5-methylheptan-3-one	208-793-7	541-85-5	Flam. Liq. 3 Eye Irrit. 2 STOT Single 3	H226 H319 H335	GHS02 GHS07 Wng	H226 H319 H335		STOT Single 3; H335: C ≥ 10 %	
▼M1 606-021-00-7	*N*-methyl-2-pyrrolidone; 1-methyl-2-pyrrolidone	212-828-1	872-50-4	Repr. 1B Eye Irrit. 2 STOT SE 3 Skin Irrit. 2	H360D*** H319 H335 H315	GHS08 GHS07 Dgr	H360D*** H319 H335 H315		Repr. 1B; H360D: C ≥ 5 % STOT SE 3; H335: C ≥ 10 %	
▼B 606-022-00-2	1-phenyl-3-pyrazolidone	202-155-1	92-43-3	Acute Tox. 4 (*) Aquatic Chronic 2	H302 H411	GHS07 GHS09 Wng	H302 H411			

▼B

Nru ta' l-Indiċi	Identifikazzjoni Internazzjonali tal-Kimiki	Nru KE	Nru CAS	Klassifikazzjoni		Tikkettar			Limiti ta' Konċ. speċifici, Fatturi M	Noti
				Klassi ta' Periklu u Kodiċi(jiet) tal-Kategoriji	Kodiċi(jiet) tad-Dikjarazzjoni tal-periklu	Pittogramma, Kelma bħala Sinjal Kodiċi(jiet)	Kodiċi(jiet) tad-Dikjarazzjoni tal-periklu	Kodiċi(jiet) tad-Dikjarazzjoni Supplimentarja tal-periklu		
606-023-00-8	4-methoxy-4-methylpentan-2-one	203-512-4	107-70-0	Flam. Liq. 3 Acute Tox. 4 (*)	H226 H332	GHS02 GHS07 Wng	H226 H332			
606-024-00-3	heptan-2-one; methyl amyl ketone	203-767-1	110-43-0	Flam. Liq. 3 Acute Tox. 4 (*) Acute Tox. 4 (*)	H226 H332 H302	GHS02 GHS07 Wng	H226 H332 H302			
606-025-00-9	cyclopentanone	204-435-9	120-92-3	Flam. Liq. 3 Eye Irrit. 2 Skin Irrit. 2	H226 H319 H315	GHS02 GHS07 Wng	H226 H319 H315			
606-026-00-4	5-methylhexan-2-one; isoamyl methyl ketone	203-737-8	110-12-3	Flam. Liq. 3 Acute Tox. 4 (*)	H226 H332	GHS02 GHS07 Wng	H226 H332			
606-027-00-X	heptan-4-one; di-*n*-propyl ketone	204-608-9	123-19-3	Flam. Liq. 3 Acute Tox. 4 (*)	H226 H332	GHS02 GHS07 Wng	H226 H332			
606-028-00-5	2,4-dimethylpentan-3-one; di-isopropyl ketone	209-294-7	565-80-0	Flam. Liq. 2 Acute Tox. 4 (*)	H225 H332	GHS02 GHS07 Dgr	H225 H332			
606-029-00-0	pentane-2,4-dione; acetylacetone	204-634-0	123-54-6	Flam. Liq. 3 Acute Tox. 4 (*)	H226 H302	GHS02 GHS07 Wng	H226 H302			
606-030-00-6	hexan-2-one; methyl butyl ketone; butyl methyl ketone; methyl-*n*-butyl ketone	209-731-1	591-78-6	Flam. Liq. 3 Repr. 2 STOT RE 1 STOT SE 3	H226 H361f (***) H372 (**) H336	GHS02 GHS08 GHS07 Dgr	H226 H361f (***) H372 (**) H336			

▼B

Nru ta' l-Indiċi	Identifikazzjoni Internazzjonali tal-Kimiki	Nru KE	Nru CAS	Klassifikazzjoni		Tikkettar			Limiti ta' Konċ. speċifici, Fatturi M	Noti
				Klassi ta' Periklu u Kodiċi(jiet) tal-Kategoriji	Kodiċi(jiet) tad-Dikjarazzjoni tal-periklu	Pittogramma, Kelma bħala Sinjal Kodiċi(jiet)	Kodiċi(jiet) tad-Dikjarazzjoni tal-periklu	Kodiċi(jiet) tad-Dikjarazzjoni Supplimentarja tal-periklu		
606-031-00-1	3-propanolide; 1,3-propiolactone	200-340-1	57-57-8	Carc. 1B Acute Tox. 2 (*) Eye Irrit. 2 Skin Irrit. 2	H350 H330 H319 H315	GHS06 GHS08 Dgr	H350 H330 H319 H315			
606-032-00-7	hexachloroacetone	204-129-5	116-16-5	Acute Tox. 4 (*) Aquatic Chronic 2	H302 H411	GHS07 GHS09 Wng	H302 H411			
606-033-00-2	2-(3,4-dichlorophenyl)-4-methyl-1,2,4-oxadiazolidine-dione; methazole	243-761-6	20354-26-1	Acute Tox. 4 (*) Acute Tox. 4 (*) Eye Irrit. 2 Skin Irrit. 2 Aquatic Chronic 2	H312 H302 H319 H315 H411	GHS07 GHS09 Wng	H312 H302 H319 H315 H411			

▼M1

606-034-00-8	metribuzin (ISO); 4-amino-6-*tert*-butyl-3-methylthio-1,2,4-triazin-5(4*H*)-one; 4-amino-4,5-dihydro-6-(1,1-dimethylethyl)-3-methylthio-1,2,4-triazin-5-one	244-209-7	21087-64-9	Acute Tox. 4 * Aquatic Acute 1 Aquatic Chronic 1	H302 H400 H410	GHS07 GHS09 Wng	H302 H410		M=10	

▼B

606-035-00-3	chloridazon (ISO); 5-amino-4-chloro-2-phenylpyridazine-3-(2*H*)-one; pyrazon	216-920-2	1698-60-8	Skin Sens. 1 Aquatic Acute 1 Aquatic Chronic 1	H317 H400 H410	GHS07 GHS09 Wng	H317 H410			

▼B

Nru ta' l-Indiċi	Identifikazzjoni Internazzjonali tal-Kimiki	Nru KE	Nru CAS	Klassifikazzjoni		Tikkettar			Limiti ta' Konċ. speċifici, Fatturi M	Noti
				Klassi ta' Periklu u Kodiċi(jiet) tal-Kategoriji	Kodiċi(jiet) tad-Dikjarazzjoni tal-periklu	Pittogramma, Kelma bħala Sinjal Kodiċi(jiet)	Kodiċi(jiet) tad-Dikjarazzjoni tal-periklu	Kodiċi(jiet) tad-Dikjarazzjoni Supplimentarja tal-periklu		
606-036-00-9	quinomethionate; chinomethionat (ISO); 6-methyl-1,3-dithiolo(4,5-*b*)quinoxalin-2-one	219-455-3	2439-01-2	Repr. 2 Acute Tox. 4 (*) Acute Tox. 4 (*) Acute Tox. 4 (*) STOT RE 2 (*) Eye Irrit. 2 Skin Sens. 1 Aquatic Acute 1 Aquatic Chronic 1	H361f (***) H332 H312 H302 H373 (**) H319 H317 H400 H410	GHS08 GHS07 GHS09 Wng	H361f (***) H332 H312 H302 H373 (**) H319 H317 H410			
606-037-00-4	triadimefon (ISO); 1-(4-chlorophenoxy)-3,3-dimethyl-1-(1,2,4-triazol-1-yl)butanone	256-103-8	43121-43-3	Acute Tox. 4 (*) Skin Sens. 1 Aquatic Chronic 2	H302 H317 H411	GHS07 GHS09 Wng	H302 H317 H411			
606-038-00-X	diphacinone (ISO); 2-diphenylacetylindan-1,3-dione	201-434-5	82-66-6	Acute Tox. 2 (*) STOT RE 1	H300 H372 (**)	GHS06 GHS08 Dgr	H300 H372 (**)			
606-039-00-5	5(or 6)-*tert*-butyl-2'-chloro-6'-ethylamino-3',7'-dimethylspiro(isobenzofuran-1(1*H*),9'-xanthene)-3-one	400-680-2	—	Acute Tox. 4 (*) Aquatic Acute 1 Aquatic Chronic 1	H332 H400 H410	GHS07 GHS09 Wng	H332 H410			
606-040-00-0	(*N*-benzyl-*N*-ethyl)amino-3-hydroxyacetophenone hydrochloride	401-840-4	55845-90-4	Eye Dam. 1 Aquatic Chronic 2	H318 H411	GHS05 GHS09 Dgr	H318 H411			
606-041-00-6	2-methyl-1-(4-methylthiophenyl)-2-morpholinopropan-1-one	400-600-6	71868-10-5	Acute Tox. 4 (*) Aquatic Chronic 2	H302 H411	GHS07 GHS09 Wng	H302 H411			
606-042-00-1	acetophenone	202-708-7	98-86-2	Acute Tox. 4 (*) Eye Irrit. 2	H302 H319	GHS07 Wng	H302 H319			

▼B

Nru ta' l-Indiċi	Identifikazzjoni Internazzjonali tal-Kimiki	Nru KE	Nru CAS	Klassifikazzjoni		Tikkettar			Limiti ta' Konċ. speċifici, Fatturi M	Noti
				Klassi ta' Periklu u Kodiċi(jiet) tal-Kategoriji	Kodiċi(jiet) tad-Dikjarazzjoni tal-periklu	Pittogramma, Kelma bħala Sinjal Kodiċi(jiet)	Kodiċi(jiet) tad-Dikjarazzjoni tal-periklu	Kodiċi(jiet) tad-Dikjarazzjoni Supplimentarja tal-periklu		
606-043-00-7	2,4-di-*tert*-butylcyclohexanone	405-340-7	13019-04-0	Skin Irrit. 2 Aquatic Chronic 2	H315 H411	GHS07 GHS09 Wng	H315 H411			
606-044-00-2	2,4,6-trimethylbenzophenone	403-150-9	954-16-5	Acute Tox. 4 (*) Eye Irrit. 2 Aquatic Acute 1 Aquatic Chronic 1	H302 H319 H400 H410	GHS07 GHS09 Wng	H302 H319 H410			
606-045-00-8	oxadiazon (ISO); 3-[2,4-dichloro-5-(1-methylethoxy)phenyl]-5-(1,1-dimethylethyl)-1,3,4-oxadiazol-2(3*H*)-one	243-215-7	19666-30-9	Aquatic Acute 1 Aquatic Chronic 1	H400 H410	GHS09 Wng	H410			
606-046-00-3	reaction mass of *cis*- and *trans*-cyclohexadec-8-en-1-one	401-700-2	3100-36-5	Aquatic Acute 1 Aquatic Chronic 1	H400 H410	GHS09 Wng	H410			
606-047-00-9	2-benzyl-2-dimethylamino-4-morpholinobutyrophenone	404-360-3	119313-12-1	Aquatic Acute 1 Aquatic Chronic 1	H400 H410	GHS09 Wng	H410			
606-048-00-4	2'-anilino-3'-methyl-6'-dipentylaminospiro(isobenzofuran-1(1*H*),9'-xanthen)-3-one	406-480-1	—	Aquatic Chronic 4	H413	—	H413			
606-049-00-X	4-(*trans*-4-propylcyclohexyl)acetophenone	406-700-6	78531-61-0	Skin Sens. 1 Aquatic Chronic 4	H317 H413	GHS07 Wng	H317 H413			
606-050-00-5	6-anilino-1-benzoyl-4-(4-*tert*-pentylphenoxy)naphto[1,2,3-de]quinoline-2,7-(3*H*)-dione	412-480-2	72453-58-8	Aquatic Chronic 2	H411	GHS09	H411			
606-051-00-0	4-pentylcyclohexanone	406-670-4	61203-83-6	Aquatic Chronic 2	H411	GHS09	H411			
606-052-00-6	4-(*N*,*N*-dibutylamino)-2-hydroxy-2'-carboxybenzophenone	410-410-5	54574-82-2	Aquatic Chronic 3	H412	—	H412			

▼B

Nru ta' l-Indiċi	Identifikazzjoni Internazzjonali tal-Kimiki	Nru KE	Nru CAS	Klassifikazzjoni		Tikkettar			Limiti ta' Konċ. speċifici, Fatturi M	Noti
				Klassi ta' Periklu u Kodiċi(jiet) tal-Kategoriji	Kodiċi(jiet) tad-Dikjarazzjoni tal-periklu	Pittogramma, Kelma bħala Sinjal Kodiċi(jiet)	Kodiċi(jiet) tad-Dikjarazzjoni tal-periklu	Kodiċi(jiet) tad-Dikjarazzjoni Supplimentarja tal-periklu		
606-053-00-1	flurtamone (ISO); (*RS*)-5-methylamino-2-phenyl-4-(α, α,α-trifluoro-*m*-tolyl)furan-3(2*H*)-one	—	96525-23-4	Aquatic Acute 1 Aquatic Chronic 1	H400 H410	GHS09 Wng	H410			
606-054-00-7	isoxaflutole (ISO); 5-cyclopropyl-1,2-oxazol-4-yl α, α,α-trifluoro-2-mesyl-*p*-tolyl ketone	—	141112-29-0	Repr. 2 Aquatic Acute 1 Aquatic Chronic 1	H361d (***) H400 H410	GHS08 GHS09 Wng	H361d (***) H410			
606-055-00-2	1-(2,3-dihydro-1,3,3,6-tetramethyl-1-(1-methylethyl)-1*H*-inden-5-yl)ethanone	411-180-9	92836-10-7	Acute Tox. 4 (*) STOT RE 2 (*) Aquatic Chronic 2	H302 H373 (**) H411	GHS08 GHS07 GHS09 Wng	H302 H373 (**) H411			
606-056-00-8	4-chloro-3',4'-dimethoxybenzophenone	404-610-1	116412-83-0	Aquatic Acute 1 Aquatic Chronic 1	H400 H410	GHS09 Wng	H410			
606-057-00-3	4-propylcyclohexanone	406-810-4	40649-36-3	Skin Irrit. 2 Aquatic Chronic 3	H315 H412	GHS07 Wng	H315 H412			
606-058-00-9	4'-fluoro-2,2-dimethoxyacetophenone	407-500-1	21983-80-2	Skin Sens. 1 Aquatic Chronic 3	H317 H412	GHS07 Wng	H317 H412			
606-059-00-4	2,4-difluoro-α-(1*H*—1,2,4-triazol-1-yl)acetophenone hydrochloride	412-390-3	86386-75-6	Acute Tox. 4 (*) Eye Dam. 1 Skin Sens. 1	H302 H318 H317	GHS05 GHS07 Dgr	H302 H318 H317			
606-060-00-X	reaction mass of: *trans*—2,4-dimethyl-2-(5,6,7,8-tetrahydro-5,5,8,8-tetramethyl-naphthalene-2-yl)-1,3-dioxolane; *cis*—2,4-dimethyl-2-(5,6,7,8-tetrahydro-5,5,8,8-tetramethyl-naphthalene-2-yl)-1,3-dioxolane	412-950-7	—	Aquatic Acute 1 Aquatic Chronic 1	H400 H410	GHS09 Wng	H410			

▼B

Nru ta' l-Indiċi	Identifikazzjoni Internazzjonali tal-Kimiki	Nru KE	Nru CAS	Klassifikazzjoni		Tikkettar			Limiti ta' Konċ. speċifici, Fatturi M	Noti
				Klassi ta' Periklu u Kodiċi(jiet) tal-Kategoriji	Kodiċi(jiet) tad-Dikjarazzjoni tal-periklu	Pittogramma, Kelma bħala Sinjal Kodiċi(jiet)	Kodiċi(jiet) tad-Dikjarazzjoni tal-periklu	Kodiċi(jiet) tad-Dikjarazzjoni Supplimentarja tal-periklu		
606-061-00-5	(3-chlorophenyl)-(4-methoxy-3-nitrophenyl)methanone	423-290-4	66938-41-8	Muta. 2 Aquatic Acute 1 Aquatic Chronic 1	H341 H400 H410	GHS08 GHS09 Wng	H341 H410			
606-062-00-0	tetrahydrothiopyran-3-carboxaldehyde	407-330-8	61571-06-0	Repr. 1B Eye Dam. 1 Aquatic Chronic 3	H360D (***) H318 H412	GHS08 GHS05 Dgr	H360D (***) H318 H412			
606-063-00-6	(*E*)-3-(2-chlorophenyl)-2-(4-fluorophenyl)propenal	410-980-5	112704-51-5	Eye Irrit. 2 Skin Sens. 1	H319 H317	GHS07 Wng	H319 H317			
606-064-00-1	pregn-5-ene-3,20-dione bis(ethylene ketal)	407-450-0	7093-55-2	Aquatic Chronic 4	H413	—	H413			
606-065-00-7	1-(4-morpholinophenyl)butan-1-one	413-790-0	—	Aquatic Chronic 2	H411	GHS09	H411			
606-066-00-2	(*E*)-5[(4-chlorophenyl)methylene]-2,2-dimethylcyclopentanone	410-440-9	164058-20-2	Aquatic Chronic 2	H411	GHS09	H411			
606-067-00-8	reaction mass of: 1-(2,3,6,7,8,9-hexahydro-1,1-dimethyl-1*H*-benz(g)inden-4-yl)ethanone; 1-(2,3,5,6,7,8-hexahydro-1,1-dimethyl-1*H*-benz(f)inden-4-yl)ethanone; 1-(2,3,6,7,8,9-hexahydro-1,1-dimethyl-1*H*-benz(g)inden-5-yl)ethanone; 1-(2,3,6,7,8,9-hexahydro-3,3-dimethyl-1*H*-benz(g)inden-5-yl)ethanone	414-870-8	96792-67-5	Aquatic Acute 1 Aquatic Chronic 1	H400 H410	GHS09 Wng	H410			

▼B

Nru ta' l-Indiċi	Identifikazzjoni Internazzjonali tal-Kimiki	Nru KE	Nru CAS	Klassifikazzjoni		Tikkettar			Limiti ta' Konċ. speċifici, Fatturi M	Noti
				Klassi ta' Periklu u Kodiċi(jiet) tal-Kategoriji	Kodiċi(jiet) tad-Dikjarazzjoni tal-periklu	Pittogramma, Kelma bħala Sinjal Kodiċi(jiet)	Kodiċi(jiet) tad-Dikjarazzjoni tal-periklu	Kodiċi(jiet) tad-Dikjarazzjoni Supplimentarja tal-periklu		
606-068-00-3	2,7,11-trimethyl-13-(2,6,6-trimethylcyclohex-1-en-1-yl)tridecahexaen-2,4,6,8,10,12-al	415-770-7	1638-05-7	STOT RE 2 (*) Skin Sens. 1 Aquatic Chronic 3	H373 (**) H317 H412	GHS08 GHS07 Wng	H373 (**) H317 H412			
606-069-00-9	spiro[1,3-dioxolane-2,5'-(4',4',8',8'-tetramethyl-hexahydro-3',9'-methanonaphthalene)]	415-460-1	154171-76-3	Aquatic Chronic 2	H411	GHS09	H411			
606-070-00-4	butroxydim (ISO); 5-(3-butyryl-2,4,6-trimethylphenyl)-2-[1-(ethoxyimino)-propyl]-3-hydroxycyclohex-2-en-1-one	414-790-3	138164-12-2	Repr. 2 Acute Tox. 4 (*) Skin Irrit. 2 Aquatic Acute 1 Aquatic Chronic 1	H361fd H302 H315 H400 H410	GHS08 GHS07 GHS09 Wng	H361fd H302 H315 H410			
606-071-00-X	17-spiro(5,5-dimethyl-1,3-dioxan-2-yl)androsta-1,4-diene-3-one	421-050-3	13258-43-0	Aquatic Acute 1 Aquatic Chronic 1	H400 H410	GHS09 Wng	H410			
606-072-00-5	3-acetyl-1-phenyl-pyrrolidine-2,4-dione	421-600-2	719-86-8	STOT RE 2 (*) Aquatic Chronic 2	H373 (**) H411	GHS08 GHS09 Wng	H373 (**) H411			
606-073-00-0	4,4'-bis(dimethylamino)benzophenone; Michler's ketone	202-027-5	90-94-8	Carc. 1B Muta. 2 Eye Dam. 1	H350 H341 H318	GHS08 GHS05 Dgr	H350 H341 H318			
▼M1 606-074-00-6	reaction mass of: (1*R**,2*S**)-2-acetyl-1,2,3,4,5,6,7,8-octahydro-1,2,8,8-tetramethylnaphthalene; (2*R**,3*S**)-2-acetyl-1,2,3,4,5,6,7,8-octahydro-2,3,8,8-tetramethylnaphthalene	425-570-1	—	Aquatic Acute 1 Aquatic Chronic 1	H400 H410	GHS09 Wng	H410			

▼B

Nru ta' l-Indiċi	Identifikazzjoni Internazzjonali tal-Kimiki	Nru KE	Nru CAS	Klassifikazzjoni		Tikkettar			Limiti ta' Konċ. speċifici, Fatturi M	Noti
				Klassi ta' Periklu u Kodiċi(jiet) tal-Kategoriji	Kodiċi(jiet) tad-Dikjarazzjoni tal-periklu	Pittogramma, Kelma bħala Sinjal Kodiċi(jiet)	Kodiċi(jiet) tad-Dikjarazzjoni tal-periklu	Kodiċi(jiet) tad-Dikjarazzjoni Supplimentarja tal-periklu		
606-075-00-1	1-benzyl-5-ethoxyimidazolidine-2,4-dione	417-340-4	65855-02-9	Acute Tox. 4 (*)	H302	GHS07 Wng	H302			
606-076-00-7	1-((2-quinolinyl-carbonyl)oxy)-2,5-pyrrolidinedione	418-630-3	136465-99-1	Eye Dam. 1 Skin Sens. 1	H318 H317	GHS05 GHS07 Dgr	H318 H317			
606-077-00-2	(3*S*,4*S*)-3-hexyl-4-[(*R*)-2-hydroxytridecyl]-2-oxetanone	418-650-2	104872-06-2	Aquatic Acute 1 Aquatic Chronic 1	H400 H410	GHS09 Wng	H410			
606-078-00-8	1-octylazepin-2-one	420-040-6	59227-88-2	Skin Corr. 1B Skin Sens. 1 Aquatic Chronic 2	H314 H317 H411	GHS05 GHS07 GHS09 Dgr	H314 H317 H411			
606-079-00-3	2-*n*-butyl-benzo[*d*]isothiazol-3-one	420-590-7	4299-07-4	Skin Corr. 1B Skin Sens. 1 Aquatic Acute 1 Aquatic Chronic 1	H314 H317 H400 H410	GHS05 GHS07 GHS09 Dgr	H314 H317 H410			

▼M1

—

▼B

606-081-00-4	(3β, 5α, 6β)-3-(acetyloxy)-5-bromo-6-hydroxy-androstan-17-one	419-790-7	4229-69-0	Skin Sens. 1 Aquatic Chronic 3	H317 H412	GHS07 Wng	H317 H412			
606-082-00-X	reaction mass of: butan-2-one oxime; syn-*O*,*O*'-di(butan-2-one oxime)-diethoxysilane	406-930-7		STOT RE 1 Skin Sens. 1 Aquatic Chronic 3	H372 (**) H317 H412	GHS08 GHS07 Dgr	H372 (**) H317 H412			

▼B

Nru ta' l-Indiċi	Identifikazzjoni Internazzjonali tal-Kimiki	Nru KE	Nru CAS	Klassifikazzjoni		Tikkettar			Limiti ta' Konċ. speċifici, Fatturi M	Noti
				Klassi ta' Periklu u Kodiċi(jiet) tal-Kategoriji	Kodiċi(jiet) tad-Dikjarazzjoni tal-periklu	Pittogramma, Kelma bħala Sinjal Kodiċi(jiet)	Kodiċi(jiet) tad-Dikjarazzjoni tal-periklu	Kodiċi(jiet) tad-Dikjarazzjoni Supplimentarja tal-periklu		
606-083-00-5	2-chloro-5-*sec*-hexadecylhydroquinone	407-750-1	137193-60-3	Eye Irrit. 2 Skin Irrit. 2 Skin Sens. 1 Aquatic Chronic 3	H319 H315 H317 H412	GHS07 Wng	H319 H315 H317 H412			
606-084-00-0	1-(4-methoxy-5-benzofuranyl)-3-phenyl-1,3-propanedione	414-540-3	484-33-3	Aquatic Acute 1 Aquatic Chronic 1	H400 H410	GHS09 Wng	H410			
606-085-00-6	(1*R*,4*S*)-2-azabicyclo[2.2.1]hept-5-en-3-one	418-530-1	79200-56-9	Acute Tox. 4 (*) Eye Dam. 1 Skin Sens. 1	H302 H318 H317	GHS05 GHS07 Dgr	H302 H318 H317			
606-086-00-1	1-(3,3-dimethylcyclohexyl)pent-4-en-1-one	422-330-8	56973-87-6	Aquatic Chronic 2	H411	GHS09	H411			
606-087-00-7	6-ethyl-5-fluoro-4(3*H*)-pyrimidone	422-460-5	137234-87-8	Acute Tox. 4 (*) Aquatic Acute 1 Aquatic Chronic 1	H302 H400 H410	GHS07 GHS09 Wng	H302 H410			
606-088-00-2	2,4,4,7-tetramethyl-6-octen-3-one	422-520-0	74338-72-0	Skin Irrit. 2 Aquatic Chronic 2	H315 H411	GHS07 GHS09 Wng	H315 H411			
606-089-00-8	reaction mass of: 1,4-diamino-2-chloro-3-phenoxyanthraquinone; 1,4-diamino-2,3-bis-phenoxyanthraquinone	423-220-2	12223-77-7	Aquatic Chronic 4	H413	—	H413			
▼M1 606-090-00-3	1-[3-[(dimethylamino)methyl]-4-hydroxyphenyl]ethanone	430-920-1	73096-98-7	Acute Tox. 4 * Eye Dam. 1 Aquatic Chronic 3	H302 H318 H412	GHS05 GHS07 Dgr	H302 H318 H412			

▼B

Nru ta' l-Indiċi	Identifikazzjoni Internazzjonali tal-Kimiki	Nru KE	Nru CAS	Klassifikazzjoni		Tikkettar			Limiti ta' Konċ. speċifici, Fatturi M	Noti
				Klassi ta' Periklu u Kodiċi(jiet) tal-Kategoriji	Kodiċi(jiet) tad-Dikjarazzjoni tal-periklu	Pittogramma, Kelma bħala Sinjal Kodiċi(jiet)	Kodiċi(jiet) tad-Dikjarazzjoni tal-periklu	Kodiċi(jiet) tad-Dikjarazzjoni Supplimentarja tal-periklu		
606-091-00-9	6-chloro-5-(2-chloroethyl)-1,3-dihydroindol-2-one	421-320-0	118289-55-7	Aquatic Acute 1 Aquatic Chronic 1	H400 H410	GHS09 Wng	H410			
606-092-00-4	reaction mass of: (*E*)-oxacyclohexadec-12-en-2-one; (*E*)-oxacyclohexadec-13-en-2-one; a) (*Z*)-oxacyclohexadec-(12)-en-2-one and b) (*Z*)-oxacyclohexadec-(13)-en-2-one	422-320-3		Aquatic Acute 1 Aquatic Chronic 1	H400 H410	GHS09 Wng	H410			

▼M1

606-093-00-X	5-ethyl-2,4-dihydro-4-(2-phenoxyethyl)-3*H*-1,2,4-triazol-3-one	414-470-3	95885-13-5	Acute Tox. 4 * Aquatic Chronic 3	H302 H412	GHS07 Wng	H302 H412			
606-094-00-5	*N*-[ethyl(3-methylbutyl)amino]-3-methyl-1-phenyl-spiro[[1]-benzo-pyrano[2,3-c]pyrazole-4(1*H*),1'(3'*H*)-isobenzofuran]-3'-one	417-460-7	—	Aquatic Chronic 4	H413	—	H413			
606-095-00-0	(*R*,*S*)-2-azabicyclo[2.2.1]hept-5-en-3-one	421-830-3	49805-30-3	Acute Tox. 4 * Skin Sens. 1	H302 H317	GHS07 Wng	H302 H317			
606-096-00-6	3-(6-*O*-(6-desoxy-α-l-mannopyranosyl-*O*-(α-d-glucopyranosyl)-(β-d-glucopyranosyl)oxy)-2-(3,4-dihydroxyphenyl)-5,7-dihydroxy-4*H*-1-benzopyran-4-one	424-170-4	130603-71-3	Skin Sens. 1 Aquatic Chronic 2	H317 H411	GHS07 GHS09 Wng	H317 H411			
606-097-00-1	2,2''-dihydroxy-4,4''-(2-hydroxypropane-1,3-diyldioxy)dibenzophenone	424-210-0	23911-85-5	Aquatic Chronic 4	H413	—	H413			
606-098-00-7	1-benzyl-5-(hexadecyloxy)-2,4-imidazolidinedione	431-220-9	158574-65-3	Aquatic Chronic 4	H413	—	H413			

▼M1

Nru ta' l-Indiċi	Identifikazzjoni Internazzjonali tal-Kimiki	Nru KE	Nru CAS	Klassifikazzjoni		Tikkettar			Limiti ta' Konċ. speċifici, Fatturi M	Noti
				Klassi ta' Periklu u Kodiċi(jiet) tal-Kategoriji	Kodiċi(jiet) tad-Dikjarazzjoni tal-periklu	Pittogramma, Kelma bħala Sinjal Kodiċi(jiet)	Kodiċi(jiet) tad-Dikjarazzjoni tal-periklu	Kodiċi(jiet) tad-Dikjarazzjoni Supplimentarja tal-periklu		
606-099-00-2	5-methoxy-4'-(trifluoromethyl)-valerophenone	425-000-1	61718-80-7	Aquatic Chronic 2	H411	GHS09	H411			
606-100-00-6	2-butyryl-3-hydroxy-5-thiocyclohexan-3-yl-cyclohex-2-en-1-one	425-150-8	94723-86-1	Repr. 1B Acute Tox. 4 * Skin Sens. 1 Aquatic Chronic 3	H360F*** H302 H317 H412	GHS08 GHS07 Dgr	H360F*** H302 H317 H412			
606-101-00-1	reaction mass of: 1,5-bis[(2-ethylhexyl)amino]-9,10-anthracenedione; 1-[(2-ethylhexyl)amino]-5-[3-[(2-ethylhexyl)oxy]propyl]amino-9,10-anthracenedione; 1,5-bis[3-[(2-ethylhexyl)oxy]-propyl]amino-9,10-anthracenedione; 1-[(2-ethylhexyl)amino]-5-[(3-methoxypropyl)amino]-9,10-anthracene dione; 1-[3-[(2-ethylhexyl)oxy]propyl]amino-5-[(3-methoxypropyl)amino]-9,10-anthracenedione; 1,5-bis[(3-methyloxypropyl)amino]-9,10-anthracenedione	426-050-7	165038-51-7	Aquatic Acute 1 Aquatic Chronic 1	H400 H410	GHS09 Wng	H410			
606-102-00-7	4-(3-triethoxysilylpropoxy)-2-hydroxybenzophenone	431-490-8	79876-59-8	Aquatic Chronic 2	H411	GHS09	H411			
606-103-00-2	1-(4-(*trans*-4-ethylcyclohexyl)phenyl)ethanone	426-460-6	—	Skin Sens. 1	H317	GHS07 Wng	H317			
606-104-00-8	1-(4-(*trans*-4-pentylcyclohexyl)phenyl)ethanone	426-830-7	78531-59-6	Skin Sens. 1 Aquatic Chronic 4	H317 H413	GHS07 Wng	H317 H413			

▼M1

Nru ta' l-Indiċi	Identifikazzjoni Internazzjonali tal-Kimiki	Nru KE	Nru CAS	Klassifikazzjoni		Tikkettar			Limiti ta' Konċ. speċifici, Fatturi M	Noti
				Klassi ta' Periklu u Kodiċi(jiet) tal-Kategoriji	Kodiċi(jiet) tad-Dikjarazzjoni tal-periklu	Pittogramma, Kelma bħala Sinjal Kodiċi(jiet)	Kodiċi(jiet) tad-Dikjarazzjoni tal-periklu	Kodiċi(jiet) tad-Dikjarazzjoni Supplimentarja tal-periklu		
606-105-00-3	3,4,3',4'-tetraphenyl-1,1'-ethandiylbispyrol-2,5-dione	431-500-0	226065-73-2	Skin Sens. 1 Aquatic Chronic 4	H317 H413	GHS07 Wng	H317 H413			
606-106-00-9	1-(4-(*trans*-4-butylcyclohexyl)phenyl)ethanone	427-320-7	83626-30-6	Skin Sens. 1 Aquatic Chronic 4	H317 H413	GHS07 Wng	H317 H413			
606-107-00-4	8-azaspiro[4.5]decane-7,9-dione	427-770-4	1075-89-4	Acute Tox. 3 * Aquatic Chronic 2	H301 H411	GHS06 GHS09 Dgr	H301 H411			
606-108-00-X	1,1,1,2,2,4,5,5,5-nonafluoro-4-(trifluoromethyl)-3-pentanone	436-710-6	756-13-8	Aquatic Chronic 3	H412	—	H412			
▼M5 606-109-00-5	2-(4-methyl-3-pentenyl)anthraquinone	428-320-1	71308-16-2	Acute Tox. 4 * Skin Sens. 1 Aquatic Chronic 4	H302 H317 H413	GHS07 Wng	H302 H317 H413			
▼M1 606-110-00-0	5-ethoxy-5*H*-furan-2-one	428-330-4	2833-30-9	Skin Corr. 1B Acute Tox. 4 * Acute Tox. 4 * STOT RE 2 * Skin Sens. 1	H314 H312 H302 H373** H317	GHS05 GHS08 GHS07 Dgr	H314 H312 H302 H373** H317			
606-111-00-6	5-amino-6-methyl-1,3-dihydrobenzoimidazol-2-one	428-410-9	67014-36-2	Acute Tox. 4 * Skin Sens. 1 Aquatic Chronic 2	H302 H317 H411	GHS07 GHS09 Wng	H302 H317 H411			
606-112-00-1	(4a*R**,8a*R**)-4a,5,9,10,11,12-hexahydro-3-methoxy-11-methyl-6*H*-benzofuro[3a,3,2-ef][2]benzazepin-6-one	428-690-2	1668-86-6	Acute Tox. 4 * Eye Irrit. 2 Aquatic Chronic 3	H302 H319 H412	GHS07 Wng	H302 H319 H412			

▼M1

Nru ta' l-Indiċi	Identifikazzjoni Internazzjonali tal-Kimiki	Nru KE	Nru CAS	Klassifikazzjoni		Tikkettar			Limiti ta' Konċ. speċifici, Fatturi M	Noti
				Klassi ta' Periklu u Kodiċi(jiet) tal-Kategoriji	Kodiċi(jiet) tad-Dikjarazzjoni tal-periklu	Pittogramma, Kelma bħala Sinjal Kodiċi(jiet)	Kodiċi(jiet) tad-Dikjarazzjoni tal-periklu	Kodiċi(jiet) tad-Dikjarazzjoni Supplimentarja tal-periklu		
▼M5										
606-113-00-7	1-[4-(4-benzoylphenylsulfanyl)phenyl]-2-methyl-2-(4-methylphenylsulfonyl)propan-1-one	429-040-0	272460-97-6	Eye Dam. 1 Aquatic Chronic 4	H318 H413	GHS05 Dgr	H318 H413			
▼M1										
606-114-00-2	4,4',5,5',6,6',7,7'-octachloro-(2,2')biisoindolyl-1,1',3,3'-tetraone	429-150-9	67887-47-2	Aquatic Chronic 4	H413	—	H413			
606-115-00-8	profoxydim (ISO); 2-{(*EZ*)-1-[(2*RS*)-2-(4-chlorophenoxy)propoxyimino]butyl}-3-hydroxy-5-(thian-3-yl)cyclohex-2-en-1-one	—	139001-49-3	Carc. 2 Repr. 2 Skin Sens. 1	H351 H361d H317	GHS08 GHS07 Wng	H351 H361d H317			
606-116-00-3	tepraloxydim (ISO); (*RS*)-(*EZ*)-2-{1-[(2*E*)-3-chloroallyloxyimino]propyl}-3-hydroxy-5-perhydropyran-4-ylcyclohex-2-en-1-one	—	149979-41-9	Carc. 2 Repr. 2	H351 H361fd	GHS08 Wng	H351 H361fd			
606-117-00-9	2,6-bis(1,1-dimethylethyl)-4-(phenylenemethylene)cyclohexa-2,5-dien-1-one	429-460-4	7078-98-0	Skin Sens. 1 Aquatic Chronic 4	H317 H413	GHS07 Wng	H317 H413			

▼M1

Nru ta' l-Indiċi	Identifikazzjoni Internazzjonali tal-Kimiki	Nru KE	Nru CAS	Klassifikazzjoni		Tikkettar			Limiti ta' Konċ. speċifici, Fatturi M	Noti
				Klassi ta' Periklu u Kodiċi(jiet) tal-Kategoriji	Kodiċi(jiet) tad-Dikjarazzjoni tal-periklu	Pittogramma, Kelma bħala Sinjal Kodiċi(jiet)	Kodiċi(jiet) tad-Dikjarazzjoni tal-periklu	Kodiċi(jiet) tad-Dikjarazzjoni Supplimentarja tal-periklu		
606-118-00-4	*N*-(1,3-dimethylbutyl)-*N*'-(phenyl)-1,4-benzoquinonediimine	429-640-2	52870-46-9	Eye Irrit. 2 Aquatic Acute 1 Aquatic Chronic 1	H319 H400 H410	GHS07 GHS09 Wng	H319 H410			
606-119-00-X	(*E*)-3-methyl-5-cyclopentadecen-1-one	429-900-5	—	Skin Sens. 1 Aquatic Acute 1 Aquatic Chronic 1	H317 H400 H410	GHS07 GHS09 Wng	H317 H410			
606-120-00-5	2,5-dihydroxy-5-methyl-3-(morpholin-4-yl)-2-cyclopenten-1-one	430-170-5	114625-74-0	Acute Tox. 4 * Aquatic Chronic 3	H302 H412	GHS07 Wng	H302 H412			
606-121-00-0	(+)-(1*S*,2*S*,3*S*,5*R*)-2,6,6-trimethylbicyclo[3.1.1]heptane-3-spiro-1'-(cyclohex-2'-en-4'-one)	430-460-1	133636-82-5	Skin Corr. 1B Skin Sens. 1 Aquatic Acute 1 Aquatic Chronic 1	H314 H317 H400 H410	GHS05 GHS07 GHS09 Dgr	H314 H317 H410			

▼M1

Nru ta' l-Indiċi	Identifikazzjoni Internazzjonali tal-Kimiki	Nru KE	Nru CAS	Klassifikazzjoni		Tikkettar			Limiti ta' Konċ. speċifici, Fatturi M	Noti
				Klassi ta' Periklu u Kodiċi(jiet) tal-Kategoriji	Kodiċi(jiet) tad-Dikjarazzjoni tal-periklu	Pittogramma, Kelma bħala Sinjal Kodiċi(jiet)	Kodiċi(jiet) tad-Dikjarazzjoni tal-periklu	Kodiċi(jiet) tad-Dikjarazzjoni Supplimentarja tal-periklu		
606-122-00-6	3-(2-bromopropionoyl)-4,4-dimethyl-1,3-oxazolan-2-one	430-820-8	114341-88-7	Acute Tox. 4 * STOT RE 2 * Skin Irrit. 2 Eye Dam. 1 Skin Sens. 1 Aquatic Acute 1 Aquatic Chronic 1	H302 H373** H315 H318 H317 H400 H410	GHS05 GHS08 GHS07 GHS09 Dgr	H302 H373** H315 H318 H317 H410			
606-123-00-1	4-hexadecyl-1-phenylpyrazolidin-3-one	430-840-7	—	Skin Sens. 1 Aquatic Chronic 4	H317 H413	GHS07 Wng	H317 H413			
606-124-00-7	1-cyclopropyl-3-(2-methylthio-4-trifluoromethylphenyl)-1,3-propanedione	421-080-7	161462-35-7	STOT RE 2 * Aquatic Acute 1 Aquatic Chronic 1	H373** H400 H410	GHS08 GHS09 Wng	H373** H410			
606-125-00-2	1-benzylimidazolidine-2,4-dione	421-340-1	6777-05-5	Acute Tox. 4 *	H302	GHS07 Wng	H302			
606-126-00-8	1,4-bis(2,3-dihydroxypropylamino)anthraquinone	421-470-7	99788-75-7	Aquatic Chronic 2	H411	GHS09	H411			
606-128-00-9	2,2'-(1,3-phenylene)bis[5-chloro-1*H*-isoindole]-1,3(2*H*)-dione	422-650-8	148935-94-8	Aquatic Chronic 4	H413	—	H413			
606-129-00-4	5-amino-[2*S*-di(methylphenyl)amino]-1,6-diphenyl-4*Z*-hexen-3-one; (2*S*,4*Z*)-5-amino-2-(dibenzylamino)-1,6-diphenylhex-4-en-3-one	423-090-7	156732-13-7	Aquatic Chronic 4	H413	—	H413			
606-130-00-X	4-(1,4-dioxa-spiro[4.5]dec-8-yl)-cyclohexanone	423-860-2	56309-94-5	Skin Sens. 1 Aquatic Chronic 3	H317 H412	GHS07 Wng	H317 H412			

▼M1

Nru ta' l-Indiċi	Identifikazzjoni Internazzjonali tal-Kimiki	Nru KE	Nru CAS	Klassifikazzjoni		Tikkettar			Limiti ta' Konċ. speċifici, Fatturi M	Noti
				Klassi ta' Periklu u Kodiċi(jiet) tal-Kategoriji	Kodiċi(jiet) tad-Dikjarazzjoni tal-periklu	Pittogramma, Kelma bħala Sinjal Kodiċi(jiet)	Kodiċi(jiet) tad-Dikjarazzjoni tal-periklu	Kodiċi(jiet) tad-Dikjarazzjoni Supplimentarja tal-periklu		
606-131-00-5	cyclic 3-(1,2-ethanediylacetale)-estra-5(10),9(11)-diene-3,17-dione	427-230-8	5571-36-8	Repr. 1B STOT RE 2 * Aquatic Chronic 2	H360F*** H373** H411	GHS08 GHS09 Dgr	H360F*** H373** H411			
606-132-00-0	(6β)-6,19-epoxyandrost-4-ene-3,17-dione	433-490-3	6563-83-3	Skin Sens. 1 Aquatic Chronic 3	H317 H412	GHS07 Wng	H317 H412			
606-134-00-1	androsta-1,4,9(11)-triene-3,17-dione	433-560-3	15375-21-0	Repr. 2	H361f***	GHS08 Wng	H361f***			
606-135-00-7	cyclohexadecanone	438-930-8	2550-52-9	Aquatic Chronic 4	H413	—	H413			
606-136-00-2	(3*S*,6*R*,9*S*,12*R*,15*S*,18*R*,21*S*,24*R*)-6,18-dibenzyl-3,9,15,21-tetraisobutyl-4,10,12,16,22,24-hexamethyl-1,7,13,19-tetraoxa-4,10,16,22-tetraazacyclo-tetracosane-2,5,8,11,14,17,20,23-octaone	444-350-6	133413-70-4	Eye Irrit. 2 Aquatic Chronic 4	H319 H413	GHS07 Wng	H319 H413			
606-137-00-8	*trans*-7,7'-dimethyl-(4*H*,4*H*')-(2,2')bi[benzo[1,4]thiazinylidene]-3,3'-dione	444-750-0	211387-26-7	Aquatic Chronic 4	H413	—	H413			
606-138-00-3	(2-butyl-5-nitrobenzofuran-3-yl)[4-(3-dibutylaminopropoxy)phenyl]methanone	444-800-1	141645-23-0	Flam. Liq. 3 Acute Tox. 4 * STOT RE 2 * Skin Irrit. 2 Eye Dam. 1 Skin Sens. 1 Aquatic Acute 1 Aquatic Chronic 1	H226 H302 H373** H315 H318 H317 H400 H410	GHS02 GHS05 GHS08 GHS07 GHS09 Dgr	H226 H302 H373** H315 H318 H317 H410		M=10	

▼M1

Nru ta' l-Indiċi	Identifikazzjoni Internazzjonali tal-Kimiki	Nru KE	Nru CAS	Klassifikazzjoni		Tikkettar			Limiti ta' Konċ. speċifici, Fatturi M	Noti
				Klassi ta' Periklu u Kodiċi(jiet) tal-Kategoriji	Kodiċi(jiet) tad-Dikjarazzjoni tal-periklu	Pittogramma, Kelma bħala Sinjal Kodiċi(jiet)	Kodiċi(jiet) tad-Dikjarazzjoni tal-periklu	Kodiċi(jiet) tad-Dikjarazzjoni Supplimentarja tal-periklu		
606-139-00-9	(*S*)-4-(3,4-dichlorophenyl)-3,4-dihydro-2*H*-naphthalen-1-one	444-830-5	124379-29-9	Aquatic Chronic 4	H413	—	H413			
606-140-00-4	2-hydroxy-1-(4-(4-(2-hydroxy-2-methylpropionyl)benzyl)phenyl)-2-methylpropan-1-one	444-860-9	474510-57-1	STOT RE 2 * Aquatic Acute 1 Aquatic Chronic 1	H373** H400 H410	GHS08 GHS09 Wng	H373** H410			
606-141-00-X	sodium 3-(methoxycarbonyl)-4-oxo-3,4,5,6-tetrahydro-2-pyridinolate	418-410-7	—	Eye Irrit. 2	H319	GHS07 Wng	H319			
606-142-00-5	reaction mass of: (1*RS*,2*SR*,7*SR*,8*SR,E*) 9 and 10-ethylidene-3-oxatricyclo[6.2.1.0(^{2,7})]undecan-4-one; (1*RS*,2*SR*,7*SR*,8*SR,Z*)-10-ethylidene-3-oxatricyclo[6.2.1.0(^{2,7})]undecan-4-one; (1*RS*,2*SR*,7*SR*,8*SR,Z*)-9-ethylidene-3-oxatricyclo[6.2.1.0(^{2,7})]undecan-4-one	434-290-9	—	Acute Tox. 4 * Aquatic Chronic 2	H302 H411	GHS07 GHS09 Wng	H302 H411			

▼B

Nru ta' l-Indiċi	Identifikazzjoni Internazzjonali tal-Kimiki	Nru KE	Nru CAS	Klassifikazzjoni		Tikkettar			Limiti ta' Konċ. speċifici, Fatturi M	Noti
				Klassi ta' Periklu u Kodiċi(jiet) tal-Kategoriji	Kodiċi(jiet) tad-Dikjarazzjoni tal-periklu	Pittogramma, Kelma bħala Sinjal Kodiċi(jiet)	Kodiċi(jiet) tad-Dikjarazzjoni tal-periklu	Kodiċi(jiet) tad-Dikjarazzjoni Supplimentarja tal-periklu		
▼M3										
606-143-00-0	abamectin (combination of avermectin B1a and avermectin B1b) (ISO) [1]	_ [1]	71751-41-2 [1]	Repr. 2 Acute Tox. 2 Acute Tox. 1 STOT RE 1 Aquatic Acute 1 Aquatic Chronic 1	H361d H300 H330 H372 (nervous system) H400 H410	GHS06 GHS08 GHS09 Dgr	H361d H300 H330 H372 (nervous system) H410		STOT RE 1; H372: C ≥ 5 % STOT RE 2; H373: 0,5 % ≤ C < 5 % M = 10 000	
	avermectin B1a (purity ≥ 80 %); [2]	265-610-3 [2]	65195-55-3 [2]							
606-144-00-6	acequinocyl (ISO); 3-dodecyl-1,4-dioxo-1,4-dihydronaphthalen-2-yl acetate	—	57960-19-7	Skin Sens. 1 STOT SE 1 STOT RE 2 Aquatic Acute 1 Aquatic Chronic 1	H317 H370 (lung) (inhalation) H373 (blood system) H400 H410	GHS07 GHS08 GHS09 Dgr	H317 H370 (lung) (inhalation) H373 (blood system) H410		M = 1 000	
▼M6										
606-145-00-1	sulcotrione (ISO); 2-[2-chloro-4-(methylsulfonyl)-benzoyl]cyclohexane-1,3-dione		99105-77-8	Repr. 2 STOT RE 2 Skin Sens. 1 A Aquatic Acute 1 Aquatic Chronic 1	H361d H373 (kliewi) H317 H400 H410	GHS08 GHS07 GHS09 Wng	H361d H373 (kliewi) H317 H410		M = 1 M = 10	

▼B

Nru ta' l-Indiċi	Identifikazzjoni Internazzjonali tal-Kimiki	Nru KE	Nru CAS	Klassifikazzjoni		Tikkettar			Limiti ta' Konċ. speċifici, Fatturi M	Noti
				Klassi ta' Periklu u Kodiċi(jiet) tal-Kategoriji	Kodiċi(jiet) tad-Dikjarazzjoni tal-periklu	Pittogramma, Kelma bħala Sinjal Kodiċi(-jiet)	Kodiċi(jiet) tad-Dikjarazzjoni tal-periklu	Kodiċi(jiet) tad-Dikjarazzjoni Supplimentarja tal-periklu		
607-001-00-0	formic acid ... %	200-579-1	64-18-6	Skin Corr. 1A	H314	GHS05 Dgr	H314		Skin Corr. 1A; H314: C ≥ 90 % Skin Corr. 1B; H314: 10 % ≤ C < 90 % Skin Irrit. 2; H315: 2 % ≤ C < 10 % Eye Irrit. 2; H319: 2 % ≤ C < 10 %	B
607-002-00-6	acetic acid ... %	200-580-7	64-19-7	Flam. Liq. 3 Skin Corr. 1A	H226 H314	GHS02 GHS05 Dgr	H226 H314		Skin Corr. 1A; H314: C ≥ 90 % Skin Corr. 1B; H314: 25 % ≤ C < 90 % Skin Irrit. 2; H315: 10 % ≤ C < 25 % Eye Irrit. 2; H319: 10 % ≤ C < 25 %	B
▼M1										
607-003-00-1	chloroacetic acid	201-178-4	79-11-8	Acute Tox. 3 * Acute Tox. 3 * Acute Tox. 3 * Skin Corr. 1B Aquatic Acute 1	H331 H311 H301 H314 H400	GHS06 GHS05 GHS09 Dgr	H331 H311 H301 H314 H400		STOT SE 3; H335: C ≥ 5 %	

▼B

Nru ta' l-Indiċi	Identifikazzjoni Internazzjonali tal-Kimiki	Nru KE	Nru CAS	Klassifikazzjoni		Tikkettar			Limiti ta' Konċ. speċifici, Fatturi M	Noti
				Klassi ta' Periklu u Kodiċi(jiet) tal-Kategoriji	Kodiċi(jiet) tad-Dikjarazzjoni tal-periklu	Pittogramma, Kelma bħala Sinjal Kodiċi(jiet)	Kodiċi(jiet) tad-Dikjarazzjoni tal-periklu	Kodiċi(jiet) tad-Dikjarazzjoni Supplimentarja tal-periklu		
607-004-00-7	TCA (ISO); trichloroacetic acid	200-927-2	76-03-9	Skin Corr. 1A Aquatic Acute 1 Aquatic Chronic 1	H314 H400 H410	GHS05 GHS09 Dgr	H314 H410		STOT SE 3; H335: C ≥ 1 %	
607-005-00-2	TCA-sodium (ISO); sodium trichloroacetate	211-479-2	650-51-1	STOT SE 3 Aquatic Acute 1 Aquatic Chronic 1	H335 H400 H410	GHS07 GHS09 Wng	H335 H410			
607-006-00-8	oxalic acid	205-634-3	144-62-7	Acute Tox. 4 (*) Acute Tox. 4 (*)	H312 H302	GHS07 Wng	H312 H302		*	

▼M1

607-007-00-3	salts of oxalic acid with the exception of those specified elsewhere in this Annex	—	—	Acute Tox. 4 * Acute Tox. 4 *	H312 H302	GHS07 Wng	H312 H302		*	A

▼B

607-008-00-9	acetic anhydride	203-564-8	108-24-7	Flam. Liq. 3 Acute Tox. 4 (*) Acute Tox. 4 (*) Skin Corr. 1B	H226 H332 H302 H314	GHS02 GHS05 GHS07 Dgr	H226 H332 H302 H314		Skin Corr. 1B; H314: C ≥ 25 % Skin Irrit. 2; H315: 5 % ≤ C < 25 % Eye Dam. 1; H318: 5 % ≤ C < 25 % Eye Irrit. 2; H319: 1 % ≤ C < 5 % STOT SE 3; H335: C ≥ 5 %	

▼B

Nru ta' l-Indiċi	Identifikazzjoni Internazzjonali tal-Kimiki	Nru KE	Nru CAS	Klassifikazzjoni		Tikkettar			Limiti ta' Konċ. speċifici, Fatturi M	Noti
				Klassi ta' Periklu u Kodiċi(jiet) tal-Kategoriji	Kodiċi(jiet) tad-Dikjarazzjoni tal-periklu	Pittogramma, Kelma bħala Sinjal Kodiċi(jiet)	Kodiċi(jiet) tad-Dikjarazzjoni tal-periklu	Kodiċi(jiet) tad-Dikjarazzjoni Supplimentarja tal-periklu		
607-009-00-4	phthalic anhydride	201-607-5	85-44-9	Acute Tox. 4 (*) STOT SE 3 Skin Irrit. 2 Eye Dam. 1 Resp. Sens. 1 Skin Sens. 1	H302 H335 H315 H318 H334 H317	GHS08 GHS05 GHS07 Dgr	H302 H335 H315 H318 H334 H317			
607-010-00-X	propionic anhydride	204-638-2	123-62-6	Skin Corr. 1B	H314	GHS05 Dgr	H314		Skin Corr. 1B; H314: C ≥ 25 % Skin Irrit. 2; H315: 10 % ≤ C < 25 % Eye Irrit. 2; H319: 10 % ≤ C < 25 %	
607-011-00-5	acetyl chloride	200-865-6	75-36-5	Flam. Liq. 2 Skin Corr. 1B	H225 H314	GHS02 GHS05 Dgr	H225 H314	EUH014		

▼M1

607-012-00-0	benzoyl chloride	202-710-8	98-88-4	Acute Tox. 4 * Acute Tox. 4 * Acute Tox. 4 * Skin Corr. 1B Skin Sens. 1	H332 H312 H302 H314 H317	GHS05 GHS07 Dgr	H332 H312 H302 H314 H317			

▼B

607-013-00-6	dimethyl carbonate	210-478-4	616-38-6	Flam. Liq. 2	H225	GHS02 Dgr	H225			
607-014-00-1	methyl formate	203-481-7	107-31-3	Flam. Liq. 1 Acute Tox. 4 (*) Acute Tox. 4 (*) Eye Irrit. 2 STOT SE 3	H224 H332 H302 H319 H335	GHS02 GHS07 Dgr	H224 H332 H302 H319 H335			

▼B

Nru ta' l-Indiċi	Identifikazzjoni Internazzjonali tal-Kimiki	Nru KE	Nru CAS	Klassifikazzjoni		Tikkettar			Limiti ta' Konċ. speċifici, Fatturi M	Noti
				Klassi ta' Periklu u Kodiċi(jiet) tal-Kategoriji	Kodiċi(jiet) tad-Dikjarazzjoni tal-periklu	Pittogramma, Kelma bħala Sinjal Kodiċi(jiet)	Kodiċi(jiet) tad-Dikjarazzjoni tal-periklu	Kodiċi(jiet) tad-Dikjarazzjoni Supplimentarja tal-periklu		
607-015-00-7	ethyl formate	203-721-0	109-94-4	Flam. Liq. 2 Acute Tox. 4 (*) Acute Tox. 4 (*) Eye Irrit. 2 STOT SE 3	H225 H332 H302 H319 H335	GHS02 GHS07 Dgr	H225 H332 H302 H319 H335			
607-016-00-2	propyl formate; [1] isopropyl formate [2]	203-798-0 [1] 210-901-2 [2]	110-74-7 [1] 625-55-8 [2]	Flam. Liq. 2 Eye Irrit. 2 STOT SE 3 STOT SE 3	H225 H319 H335 H336	GHS02 GHS07 Dgr	H225 H319 H335 H336			C
607-017-00-8	butyl formate; [1] *tert*-butyl formate; [2] isobutyl formate [3]	209-772-5 [1] 212-105-0 [2] 208-818-1 [3]	592-84-7 [1] 762-75-4 [2] 542-55-2 [3]	Flam. Liq. 2 Eye Irrit. 2 STOT SE 3	H225 H319 H335	GHS02 GHS07 Dgr	H225 H319 H335			C
607-018-00-3	isopentyl formate; [1] 2-methylbutyl formate [2]	203-769-2 [1] 252-343-2 [2]	110-45-2 [1] 35073-27-9 [2]	Flam. Liq. 2 Eye Irrit. 2 STOT SE 3	H225 H319 H335	GHS02 GHS07 Dgr	H225 H319 H335			C
607-019-00-9	methyl chloroformate	201-187-3	79-22-1	Flam. Liq. 2 Acute Tox. 2 (*) Acute Tox. 4 (*) Acute Tox. 4 (*) Skin Corr. 1B	H225 H330 H312 H302 H314	GHS02 GHS06 GHS05 Dgr	H225 H330 H312 H302 H314			
607-020-00-4	ethyl chloroformate	208-778-5	541-41-3	Flam. Liq. 2 Acute Tox. 2 (*) Acute Tox. 4 (*) Skin Corr. 1B	H225 H330 H302 H314	GHS02 GHS06 GHS05 Dgr	H225 H330 H302 H314			
607-021-00-X	methyl acetate	201-185-2	79-20-9	Flam. Liq. 2 Eye Irrit. 2 STOT SE 3	H225 H319 H336	GHS02 GHS07 Dgr	H225 H319 H336	EUH066		

▼B

Nru ta' l-Indiċi	Identifikazzjoni Internazzjonali tal-Kimiki	Nru KE	Nru CAS	Klassifikazzjoni		Tikkettar			Limiti ta' Konċ. speċifici, Fatturi M	Noti
				Klassi ta' Periklu u Kodiċi(jiet) tal-Kategoriji	Kodiċi(jiet) tad-Dikjarazzjoni tal-periklu	Pittogramma, Kelma bħala Sinjal Kodiċi(jiet)	Kodiċi(jiet) tad-Dikjarazzjoni tal-periklu	Kodiċi(jiet) tad-Dikjarazzjoni Supplimentarja tal-periklu		
607-022-00-5	ethyl acetate	205-500-4	141-78-6	Flam. Liq. 2 Eye Irrit. 2 STOT SE 3	H225 H319 H336	GHS02 GHS07 Dgr	H225 H319 H336	EUH066		
▼M6 607-023-00-0	vinyl acetate	203-545-4	108-05-4	Flam. Liq. 2 Carc. 2 Acute Tox. 4 STOT SE 3	H225 H351 H332 H335	GHS02 GHS08 GHS07 Dgr	H225 H351 H332 H335			D
▼B 607-024-00-6	propyl acetate; [1] isopropyl acetate [2]	203-686-1 [1] 203-561-1 [2]	109-60-4 [1] 108-21-4 [2]	Flam. Liq. 2 Eye Irrit. 2 STOT SE 3	H225 H319 H336	GHS02 GHS07 Dgr	H225 H319 H336	EUH066		C
607-025-00-1	*n*-butyl acetate	204-658-1	123-86-4	Flam. Liq. 3 STOT SE 3	H226 H336	GHS02 GHS07 Wng	H226 H336	EUH066		
607-026-00-7	*sec*-butyl acetate; [1] isobutyl acetate; [2] *tert*-butyl acetate [3]	203-300-1 [1] 203-745-1 [2] 208-760-7 [3]	105-46-4 [1] 110-19-0 [2] 540-88-5 [3]	Flam. Liq. 2	H225	GHS02 Dgr	H225	EUH066		C
607-027-00-2	methyl propionate	209-060-4	554-12-1	Flam. Liq. 2 Acute Tox. 4 (*)	H225 H332	GHS02 GHS07 Dgr	H225 H332			
607-028-00-8	ethyl propionate	203-291-4	105-37-3	Flam. Liq. 2	H225	GHS02 Dgr	H225			
607-029-00-3	*n*-butyl propionate; [1] *sec*-butyl propionate; [2] iso-butyl propionate [3]	209-669-5 [1] - [2] 208-746-0 [3]	590-01-2 [1] 591-34-4 [2] 540-42-1 [3]	Flam. Liq. 3	H226	GHS02 Wng	H226			C
607-030-00-9	propyl propionate	203-389-7	106-36-5	Flam. Liq. 3 Acute Tox. 4 (*)	H226 H332	GHS02 GHS07 Wng	H226 H332			

▼B

Nru ta' l-Indiċi	Identifikazzjoni Internazzjonali tal-Kimiki	Nru KE	Nru CAS	Klassifikazzjoni		Tikkettar			Limiti ta' Konċ. speċifici, Fatturi M	Noti
				Klassi ta' Periklu u Kodiċi(jiet) tal-Kategoriji	Kodiċi(jiet) tad-Dikjarazzjoni tal-periklu	Pittogramma, Kelma bħala Sinjal Kodiċi(jiet)	Kodiċi(jiet) tad-Dikjarazzjoni tal-periklu	Kodiċi(jiet) tad-Dikjarazzjoni Supplimentarja tal-periklu		
607-031-00-4	butyl butyrate	203-656-8	109-21-7	Flam. Liq. 3	H226	GHS02 Wng	H226			C
607-032-00-X	ethyl acrylate	205-438-8	140-88-5	Flam. Liq. 2 Acute Tox. 4 (*) Acute Tox. 4 (*) Acute Tox. 4 (*) Eye Irrit. 2 STOT SE 3 Skin Irrit. 2 Skin Sens. 1	H225 H332 H312 H302 H319 H335 H315 H317	GHS02 GHS07 Dgr	H225 H332 H312 H302 H319 H335 H315 H317		Skin Irrit. 2; H315: C ≥ 5 % Eye Irrit. 2; H319: C ≥ 5 % STOT SE 3; H335: C ≥ 5 %	D
607-033-00-5	*n*-butyl methacrylate	202-615-1	97-88-1	Flam. Liq. 3 Eye Irrit. 2 STOT SE 3 Skin Irrit. 2 Skin Sens. 1	H226 H319 H335 H315 H317	GHS02 GHS07 Wng	H226 H319 H335 H315 H317			D
607-034-00-0	methyl acrylate; methyl propenoate	202-500-6	96-33-3	Flam. Liq. 2 Acute Tox. 4 (*) Acute Tox. 4 (*) Acute Tox. 4 (*) Eye Irrit. 2 STOT SE 3 Skin Irrit. 2 Skin Sens. 1	H225 H332 H312 H302 H319 H335 H315 H317	GHS02 GHS07 Dgr	H225 H332 H312 H302 H319 H335 H315 H317			D
607-035-00-6	methyl methacrylate; methyl 2-methylprop-2-enoate; methyl 2-methylpropenoate	201-297-1	80-62-6	Flam. Liq. 2 STOT SE 3 Skin Irrit. 2 Skin Sens. 1	H225 H335 H315 H317	GHS02 GHS07 Dgr	H225 H335 H315 H317			D

▼B

Nru ta' l-Indiċi	Identifikazzjoni Internazzjonali tal-Kimiki	Nru KE	Nru CAS	Klassifikazzjoni		Tikkettar			Limiti ta' Konċ. speċifici, Fatturi M	Noti
				Klassi ta' Periklu u Kodiċi(jiet) tal-Kategoriji	Kodiċi(jiet) tad-Dikjarazzjoni tal-periklu	Pittogramma, Kelma bħala Sinjal Kodiċi(jiet)	Kodiċi(jiet) tad-Dikjarazzjoni tal-periklu	Kodiċi(jiet) tad-Dikjarazzjoni Supplimentarja tal-periklu		
607-036-00-1	2-methoxyethyl acetate; methylglycol acetate	203-772-9	110-49-6	Repr. 1B Acute Tox. 4 (*) Acute Tox. 4 (*) Acute Tox. 4 (*)	H360FD H332 H312 H302	GHS08 GHS07 Dgr	H360FD H332 H312 H302			
▼M1 607-037-00-7	2-ethoxyethyl acetate; ethylglycol acetate	203-839-2	111-15-9	Flam. Liq. 3 Repr. 1B Acute Tox. 4 * Acute Tox. 4 * Acute Tox. 4 *	H226 H360FD H332 H312 H302	GHS02 GHS08 GHS07 Dgr	H226 H360FD H332 H312 H302			
▼B 607-038-00-2	2-butoxyethyl acetate; butylglycol acetate	203-933-3	112-07-2	Acute Tox. 4 (*) Acute Tox. 4 (*)	H332 H312	GHS07 Wng	H332 H312			
607-039-00-8	2,4-D (ISO); 2,4-dichlorophenoxyacetic acid	202-361-1	94-75-7	Acute Tox. 4 (*) STOT SE 3 Eye Dam. 1 Skin Sens. 1 Aquatic Chronic 3	H302 H335 H318 H317 H412	GHS05 GHS07 Dgr	H302 H335 H318 H317 H412			
607-040-00-3	salts of 2,4-D	—	—	Acute Tox. 4 (*) Eye Dam. 1 Skin Sens. 1 Aquatic Chronic 2	H302 H318 H317 H411	GHS05 GHS07 GHS09 Dgr	H302 H318 H317 H411			A
607-041-00-9	2,4,5-T (ISO); 2,4,5-trichlorophenoxy acetic acid	202-273-3	93-76-5	Acute Tox. 4 (*) Eye Irrit. 2 STOT SE 3 Skin Irrit. 2 Aquatic Acute 1 Aquatic Chronic 1	H302 H319 H335 H315 H400 H410	GHS07 GHS09 Wng	H302 H319 H335 H315 H410			

▼B

Nru ta' l-Indiċi	Identifikazzjoni Internazzjonali tal-Kimiki	Nru KE	Nru CAS	Klassifikazzjoni		Tikkettar			Limiti ta' Konċ. speċifici, Fatturi M	Noti
				Klassi ta' Periklu u Kodiċi(jiet) tal-Kategoriji	Kodiċi(jiet) tad-Dikjarazzjoni tal-periklu	Pittogramma, Kelma bħala Sinjal Kodiċi(jiet)	Kodiċi(jiet) tad-Dikjarazzjoni tal-periklu	Kodiċi(jiet) tad-Dikjarazzjoni Supplimentarja tal-periklu		
607-042-00-4	salts and esters of 2,4,5-T; salts and esters of 2,4,5-trichlorophenoxy acetic acid	—	—	Acute Tox. 4 (*) Eye Irrit. 2 STOT SE 3 Skin Irrit. 2 Aquatic Acute 1 Aquatic Chronic 1	H302 H319 H335 H315 H400 H410	GHS07 GHS09 Wng	H302 H319 H335 H315 H410			A
607-043-00-X	dicamba (ISO); 2,5-dichloro-6-methoxybenzoic acid; 3,6-dichloro-2-methoxybenzoic acid	217-635-6	1918-00-9	Acute Tox. 4 (*) Eye Dam. 1 Aquatic Chronic 3	H302 H318 H412	GHS05 GHS07 Dgr	H302 H318 H412			
607-044-00-5	3,6-dichloro-*o*-anisic acid, compound with dimethylamine (1:1); [1] potassium 3,6-dichloro-*o*-anisate [2]	218-951-7 [1] 233-002-7 [2]	2300-66-5 [1] 10007-85-9 [2]	Eye Irrit. 2 Aquatic Chronic 3	H319 H412	GHS07 Wng	H319 H412			
607-045-00-0	dichlorprop (ISO); 2-(2,4-dichlorophenoxy) propionic acid	204-390-5	120-36-5	Acute Tox. 4 (*) Acute Tox. 4 (*) Skin Irrit. 2 Eye Dam. 1	H312 H302 H315 H318	GHS05 GHS07 Dgr	H312 H302 H315 H318			
607-046-00-6	salts of dichlorprop	—	—	Acute Tox. 4 (*) Acute Tox. 4 (*) Acute Tox. 4 (*)	H332 H312 H302	GHS07 Wng	H332 H312 H302			A
607-047-00-1	fenoprop (ISO); 2-(2,4,5-trichlorophenoxy)propionic acid	202-271-2	93-72-1	Acute Tox. 4 (*) Skin Irrit. 2 Aquatic Acute 1 Aquatic Chronic 1	H302 H315 H400 H410	GHS07 GHS09 Wng	H302 H315 H410			

▼B

Nru ta' l-Indiċi	Identifikazzjoni Internazzjonali tal-Kimiki	Nru KE	Nru CAS	Klassifikazzjoni		Tikkettar			Limiti ta' Konċ. speċifici, Fatturi M	Noti
				Klassi ta' Periklu u Kodiċi(jiet) tal-Kategoriji	Kodiċi(jiet) tad-Dikjarazzjoni tal-periklu	Pittogramma, Kelma bħala Sinjal Kodiċi(jiet)	Kodiċi(jiet) tad-Dikjarazzjoni tal-periklu	Kodiċi(jiet) tad-Dikjarazzjoni Supplimentarja tal-periklu		
607-048-00-7	salts of fenoprop; salts of 2-(2,4,5-trichlorophenoxy)propionic acid	—	—	Acute Tox. 4 (*) Acute Tox. 4 (*) Acute Tox. 4 (*) Aquatic Acute 1 Aquatic Chronic 1	H332 H312 H302 H400 H410	GHS07 GHS09 Wng	H332 H312 H302 H410			A
607-049-00-2	mecoprop (ISO); 2-(4-chloro-*o*-tolyloxy) propionic acid; (*RS*)-2-(4-chloro-*o*-tolyloxy)propionic acid; [1] 2-(4-chloro-2-methylphenoxy)-propionic acid [2]	230-386-8 [1] 202-264-4 [2]	7085-19-0 [1] 708519-0 [2]	Acute Tox. 4 (*) Skin Irrit. 2 Eye Dam. 1 Aquatic Acute 1 Aquatic Chronic 1	H302 H315 H318 H400 H410	GHS05 GHS07 GHS09 Dgr	H302 H315 H318 H410		M=100	
607-050-00-8	salts of mecoprop	—	—	Acute Tox. 4 (*) Skin Irrit. 2 Eye Dam. 1 Aquatic Acute 1 Aquatic Chronic 1	H302 H315 H318 H400 H410	GHS05 GHS07 GHS09 Dgr	H302 H315 H318 H410			A

▼M1

607-051-00-3	MCPA (ISO); 4-chloro-*o*-tolyloxyacetic acid	202-360-6	94-74-6	Acute Tox. 4 * Skin Irrit. 2 Eye Dam. 1 Aquatic Acute 1 Aquatic Chronic 1	H302 H315 H318 H400 H410	GHS05 GHS07 GHS09 Dgr	H302 H315 H318 H410			
607-052-00-9	salts and esters of MCPA	—	—	Acute Tox. 4 * Acute Tox. 4 * Acute Tox. 4 * Aquatic Acute 1 Aquatic Chronic 1	H332 H312 H302 H400 H410	GHS07 GHS09 Wng	H332 H312 H302 H410			A

▼B

Nru ta' l-Indiċi	Identifikazzjoni Internazzjonali tal-Kimiki	Nru KE	Nru CAS	Klassifikazzjoni		Tikkettar			Limiti ta' Konċ. speċifici, Fatturi M	Noti
				Klassi ta' Periklu u Kodiċi(jiet) tal-Kategoriji	Kodiċi(jiet) tad-Dikjarazzjoni tal-periklu	Pittogramma, Kelma bħala Sinjal Kodiċi(jiet)	Kodiċi(jiet) tad-Dikjarazzjoni tal-periklu	Kodiċi(jiet) tad-Dikjarazzjoni Supplimentarja tal-periklu		
607-053-00-4	MCPB (ISO); 4-(4-chloro-*o*-tolyloxy) butyric acid	202-365-3	94-81-5	Aquatic Acute 1 Aquatic Chronic 1	H400 H410	GHS09 Wng	H410			
607-054-00-X	salts and esters of MCPB	—	—	Acute Tox. 4 (*)	H302	GHS07 Wng	H302			A
607-055-00-5	endothal-sodium (ISO); disodium 7-oxabicyclo(2,2,1)-heptane-2,3-dicarboxylate	204-959-8	129-67-9	Acute Tox. 3 (*) Acute Tox. 4 (*) Eye Irrit. 2 STOT SE 3 Skin Irrit. 2	H301 H312 H319 H335 H315	GHS06 Dgr	H301 H312 H319 H335 H315			
607-056-00-0	warfarin (ISO); [1] (*S*)-4-hydroxy-3-(3-oxo-1-phenylbutyl)-2-benzopyrone; [2] (*R*)-4-hydroxy-3-(3-oxo-1-phenylbutyl)-2-benzopyrone [3]	201-377-6 [1] 226-907-3 [2] 226-908-9 [3]	81-81-2 [1] 5543-57-7 [2] 5543-58-8 [3]	Repr. 1A STOT RE 1 Aquatic Chronic 3	H360D (***) H372 (**) H412	GHS08 Dgr	H360D (***) H372 (**) H412			
607-057-00-6	coumachlor (ISO); 3-[1-(4-chlorophenyl)-3-oxobutyl]-4-hydroxycoumarin	201-378-1	81-82-3	STOT RE 2 (*) Aquatic Chronic 3	H373 (**) H412	GHS08 Wng	H373 (**) H412			
607-058-00-1	coumafuryl (ISO); fumarin; (*RS*)-3-(1-(2-furyl)-3-oxobutyl)4-hydroxycoumarin; 4-hydroxy-3-[3-oxo-1-(2-furyl) butyl]coumarin	204-195-5	117-52-2	Acute Tox. 3 (*) STOT RE 1 Aquatic Chronic 3	H301 H372 (**) H412	GHS06 GHS08 Dgr	H301 H372 (**) H412			
607-059-00-7	coumatetralyl; 4-hydroxy-3-(1,2,3,4-tetrahydro-1-naphthyl)coumarin	227-424-0	5836-29-3	Acute Tox. 1 Acute Tox. 2 (*) STOT RE 1 Aquatic Chronic 3	H310 H300 H372 (**) H412	GHS06 GHS08 Dgr	H310 H300 H372 (**) H412			

▼B

Nru ta' l-Indiċi	Identifikazzjoni Internazzjonali tal-Kimiki	Nru KE	Nru CAS	Klassifikazzjoni		Tikkettar			Limiti ta' Konċ. speċifici, Fatturi M	Noti
				Klassi ta' Periklu u Kodiċi(jiet) tal-Kategoriji	Kodiċi(jiet) tad-Dikjarazzjoni tal-periklu	Pittogramma, Kelma bħala Sinjal Kodiċi(jiet)	Kodiċi(jiet) tad-Dikjarazzjoni tal-periklu	Kodiċi(jiet) tad-Dikjarazzjoni Supplimentarja tal-periklu		
607-060-00-2	dicoumarol; 4,4'-dihydroxy-3,3'-methylene-bis(2*H*-chromen-2-one)	200-632-9	66-76-2	STOT RE 1 Acute Tox. 4 (*) Aquatic Chronic 2	H372 (**) H302 H411	GHS08 GHS07 GHS09 Dgr	H372 (**) H302 H411			
607-061-00-8	acrylic acid; prop-2-enoic acid	201-177-9	79-10-7	Flam. Liq. 3 Acute Tox. 4 (*) Acute Tox. 4 (*) Acute Tox. 4 (*) Skin Corr. 1A Aquatic Acute 1	H226 H332 H312 H302 H314 H400	GHS02 GHS05 GHS07 GHS09 Dgr	H226 H332 H312 H302 H314 H400		STOT SE 3; H335: C ≥ 1 %	D
607-062-00-3	*n*-butyl acrylate	205-480-7	141-32-2	Flam. Liq. 3 Eye Irrit. 2 STOT SE 3 Skin Irrit. 2 Skin Sens. 1	H226 H319 H335 H315 H317	GHS02 GHS07 Wng	H226 H319 H335 H315 H317			D
607-063-00-9	isobutyric acid	201-195-7	79-31-2	Acute Tox. 4 (*) Acute Tox. 4 (*)	H312 H302	GHS07 Wng	H312 H302			
607-064-00-4	benzyl chloroformate	207-925-0	501-53-1	Skin Corr. 1B Aquatic Acute 1 Aquatic Chronic 1	H314 H400 H410	GHS05 GHS09 Dgr	H314 H410		STOT SE 3; H335: C ≥ 5 %	

▼M1

607-065-00-X	bromoacetic acid	201-175-8	79-08-3	Acute Tox. 3 * Acute Tox. 3 * Acute Tox. 3 * Skin Corr. 1A Skin Sens. 1 Aquatic Acute 1	H331 H311 H301 H314 H317 H400	GHS06 GHS05 GHS09 Dgr	H331 H311 H301 H314 H317 H400			

▼B

Nru ta' l-Indiċi	Identifikazzjoni Internazzjonali tal-Kimiki	Nru KE	Nru CAS	Klassifikazzjoni		Tikkettar			Limiti ta' Konċ. speċifici, Fatturi M	Noti
				Klassi ta' Periklu u Kodiċi(jiet) tal-Kategoriji	Kodiċi(jiet) tad-Dikjarazzjoni tal-periklu	Pittogramma, Kelma bħala Sinjal Kodiċi(jiet)	Kodiċi(jiet) tad-Dikjarazzjoni tal-periklu	Kodiċi(jiet) tad-Dikjarazzjoni Supplimentarja tal-periklu		
607-066-00-5	dichloroacetic acid	201-207-0	79-43-6	Skin Corr. 1A Aquatic Acute 1	H314 H400	GHS05 GHS09 Dgr	H314 H400			
607-067-00-0	dichloroacetyl chloride	201-199-9	79-36-7	Skin Corr. 1A Aquatic Acute 1	H314 H400	GHS05 GHS09 Dgr	H314 H400			
607-068-00-6	iodoacetic acid	200-590-1	64-69-7	Acute Tox. 3 (*) Skin Corr. 1A	H301 H314	GHS06 GHS05 Dgr	H301 H314			
607-069-00-1	ethyl bromoacetate	203-290-9	105-36-2	Acute Tox. 2 (*) Acute Tox. 1 Acute Tox. 2 (*)	H330 H310 H300	GHS06 Dgr	H330 H310 H300			
607-070-00-7	ethyl chloroacetate	203-294-0	105-39-5	Acute Tox. 3 (*) Acute Tox. 3 (*) Acute Tox. 3 (*) Aquatic Acute 1	H331 H311 H301 H400	GHS06 GHS09 Dgr	H331 H311 H301 H400			
607-071-00-2	ethyl methacrylate	202-597-5	97-63-2	Flam. Liq. 2 Eye Irrit. 2 STOT SE 3 Skin Irrit. 2 Skin Sens. 1	H225 H319 H335 H315 H317	GHS02 GHS07 Dgr	H225 H319 H335 H315 H317			D
607-072-00-8	2-hydroxyethyl acrylate	212-454-9	818-61-1	Acute Tox. 3 (*) Skin Corr. 1B Skin Sens. 1 Aquatic Acute 1	H311 H314 H317 H400	GHS06 GHS05 GHS09 Dgr	H311 H314 H317 H400		* Skin Sens. 1; H317: C ≥ 0,2 %	D
607-073-00-3	4-CPA (ISO); 4-chlorophenoxyacetic acid	204-581-3	122-88-3	Acute Tox. 4 (*)	H302	GHS07 Wng	H302			

▼B

Nru ta' l-Indiċi	Identifikazzjoni Internazzjonali tal-Kimiki	Nru KE	Nru CAS	Klassifikazzjoni		Tikkettar			Limiti ta' Konċ. speċifici, Fatturi M	Noti
				Klassi ta' Periklu u Kodiċi(jiet) tal-Kategoriji	Kodiċi(jiet) tad-Dikjarazzjoni tal-periklu	Pittogramma, Kelma bħala Sinjal Kodiċi(jiet)	Kodiċi(jiet) tad-Dikjarazzjoni tal-periklu	Kodiċi(jiet) tad-Dikjarazzjoni Supplimentarja tal-periklu		
607-074-00-9	chlorfenac(ISO); 2,3,6-trichlorophenylacetic acid	201-599-3	85-34-7	Acute Tox. 4 (*) Aquatic Chronic 2	H302 H411	GHS07 GHS09 Wng	H302 H411			
607-075-00-4	chlorfenprop-methyl; methyl 2-chloro-3-(4-chlorophenyl)propionate	238-413-5	14437-17-3	Acute Tox. 4 (*) Acute Tox. 4 (*) Aquatic Acute 1 Aquatic Chronic 1	H312 H302 H400 H410	GHS07 GHS09 Wng	H312 H302 H410			
607-076-00-X	dodine(ISO); dodecylguanidinium acetate	219-459-5	2439-10-3	Acute Tox. 4 (*) Eye Irrit. 2 Skin Irrit. 2 Aquatic Acute 1 Aquatic Chronic 1	H302 H319 H315 H400 H410	GHS07 GHS09 Wng	H302 H319 H315 H410			
607-077-00-5	erbon (ISO); 2-(2,4,5-trichlorophenoxy)ethyl 2,2-dichloropropionate	—	136-25-4	Acute Tox. 4 (*) Aquatic Chronic 2	H302 H411	GHS07 GHS09 Wng	H302 H411			
607-078-00-0	fluenetil (ISO); 2-fluoroethyl biphenyl-4-ylacetate	—	4301-50-2	Acute Tox. 1 Acute Tox. 2 (*)	H310 H300	GHS06 Dgr	H310 H300			
607-079-00-6	kelevan (ISO); ethyl 5-(perchloro-5-hydroxypentacyclo[5,3,0,02,6,03,9,04,8]-decan-5-yl)-4-oxopentanoate; ethyl 5-(1,2,3,5,6,7,8,9,10,10-decachloro-4-hydroxypentacyclo(5,2,1,02,6,03,9,05,8)dec-4-yl)-4-oxovalerate	—	4234-79-1	Acute Tox. 3 (*) Acute Tox. 4 (*) Aquatic Chronic 2	H311 H302 H411	GHS06 GHS09 Dgr	H311 H302 H411			

▼B

Nru ta' l-Indiċi	Identifikazzjoni Internazzjonali tal-Kimiki	Nru KE	Nru CAS	Klassifikazzjoni		Tikkettar			Limiti ta' Konċ. speċifici, Fatturi M	Noti
				Klassi ta' Periklu u Kodiċi(jiet) tal-Kategoriji	Kodiċi(jiet) tad-Dikjarazzjoni tal-periklu	Pittogramma, Kelma bħala Sinjal Kodiċi(jiet)	Kodiċi(jiet) tad-Dikjarazzjoni tal-periklu	Kodiċi(jiet) tad-Dikjarazzjoni Supplimentarja tal-periklu		
607-080-00-1	chloroacetyl chloride	201-171-6	79-04-9	Acute Tox. 3 (*) Acute Tox. 3 (*) Acute Tox. 3 (*) STOT RE 1 Skin Corr. 1A Aquatic Acute 1	H331 H311 H301 H372 (**) H314 H400	GHS06 GHS08 GHS05 GHS09 Dgr	H331 H311 H301 H372 (**) H314 H400	EUH014 EUH029		
607-081-00-7	fluoroacetic acid	205-631-7	144-49-0	Acute Tox. 2 (*) Aquatic Acute 1	H300 H400	GHS06 GHS09 Dgr	H300 H400			
607-082-00-2	fluoroacetates, soluble	—	—	Acute Tox. 2 (*) Aquatic Acute 1	H300 H400	GHS06 GHS09 Dgr	H300 H400			A
607-083-00-8	2,4-DB (ISO); 4-(2,4-dichlorophenoxy)butyric acid	202-366-9	94-82-6	Acute Tox. 4 (*) Aquatic Chronic 2	H302 H411	GHS07 GHS09 Wng	H302 H411			
607-084-00-3	salts of 2,4-DB	—	—	Acute Tox. 4 (*) Eye Dam. 1 Aquatic Chronic 2	H302 H318 H411	GHS05 GHS07 GHS09 Dgr	H302 H318 H411			A
▼M1 607-085-00-9	benzyl benzoate	204-402-9	120-51-4	Acute Tox. 4 * Aquatic Chronic 2	H302 H411	GHS07 GHS09 Wng	H302 H411			
▼B 607-086-00-4	diallyl phthalate	205-016-3	131-17-9	Acute Tox. 4 (*) Aquatic Acute 1 Aquatic Chronic 1	H302 H400 H410	GHS07 GHS09 Wng	H302 H410			

▼B

Nru ta' l-Indiċi	Identifikazzjoni Internazzjonali tal-Kimiki	Nru KE	Nru CAS	Klassifikazzjoni		Tikkettar			Limiti ta' Konċ. speċifici, Fatturi M	Noti
				Klassi ta' Periklu u Kodiċi(jiet) tal-Kategoriji	Kodiċi(jiet) tad-Dikjarazzjoni tal-periklu	Pittogramma, Kelma bħala Sinjal Kodiċi(jiet)	Kodiċi(jiet) tad-Dikjarazzjoni tal-periklu	Kodiċi(jiet) tad-Dikjarazzjoni Supplimentarja tal-periklu		
607-088-00-5	methacrylic acid; 2-methylpropenoic acid	201-204-4	79-41-4	Acute Tox. 4 (*) Acute Tox. 4 (*) Skin Corr. 1A	H312 H302 H314	GHS05 GHS07 Dgr	H312 H302 H314		STOT SE 3; H335: C ≥ 1 %	D
607-089-00-0	propionic acid ... %	201-176-3	79-09-4	Skin Corr. 1B	H314	GHS05 Dgr	H314		Skin Corr. 1B; H314: C ≥ 25 % Skin Irrit. 2; H319: 10 % ≤ C < 25 % Eye Irrit. 2; H319: 10 % ≤ C < 25 % STOT SE 3; H335: C ≥ 10 %	B
607-090-00-6	thioglycolic acid	200-677-4	68-11-1	Acute Tox. 3 (*) Acute Tox. 3 (*) Acute Tox. 3 (*) Skin Corr. 1B	H331 H311 H301 H314	GHS06 GHS05 Dgr	H331 H311 H301 H314		*	
607-091-00-1	trifluoroacetic acid . . . %	200-929-3	76-05-1	Acute Tox. 4 (*)	H332	GHS05	H332		*	B
				Skin Corr. 1A Aquatic Chronic 3	H314 H412	GHS07 Dgr	H314 H412			
607-092-00-7	methyl lactate; [1] methyl (±)-lactate; [2] methyl (*R*)-lactate; [3] methyl (*S*)-(-)-lactate [4]	208-930-0 [1] 218-449-8 [2] 241-420-6 [3] 248-704-9 [4]	547-64-8 [1] 2155-30-8 [2] 17392-83-5 [3] 27871-49-4 [4]	Flam. Liq. 3 Eye Irrit. 2 STOT SE 3	H226 H319 H335	GHS02 GHS07 Wng	H226 H319 H335			C
607-093-00-2	propionyl chloride	201-170-0	79-03-8	Flam. Liq. 2 Skin Corr. 1B	H225 H314	GHS02 GHS05 Dgr	H225 H314	EUH014		B D

▼B

Nru ta' l-Indiċi	Identifikazzjoni Internazzjonali tal-Kimiki	Nru KE	Nru CAS	Klassifikazzjoni		Tikkettar			Limiti ta' Konċ. speċifici, Fatturi M	Noti
				Klassi ta' Periklu u Kodiċi(jiet) tal-Kategoriji	Kodiċi(jiet) tad-Dikjarazzjoni tal-periklu	Pittogramma, Kelma bħala Sinjal Kodiċi(jiet)	Kodiċi(jiet) tad-Dikjarazzjoni tal-periklu	Kodiċi(jiet) tad-Dikjarazzjoni Supplimentarja tal-periklu		
607-094-00-8	peracetic acid . . . %	201-186-8	79-21-0	Flam. Liq. 3 Org. Perox. D (****) Acute Tox. 4 (*) Acute Tox. 4 (*) Acute Tox. 4 (*) Skin Corr. 1A Aquatic Acute 1	H226 H242 H332 H312 H302 H314 H400	GHS02 GHS05 GHS07 GHS09 Dgr	H226 H242 H332 H312 H302 H314 H400		* STOT SE 3; H335: C ≥ 1 %	B D
▼M1 607-095-00-3	maleic acid	203-742-5	110-16-7	Acute Tox. 4 * Eye Irrit. 2 STOT SE 3 Skin Irrit. 2 Skin Sens. 1	H302 H319 H335 H315 H317	GHS07 Wng	H302 H319 H335 H315 H317		Skin Sens. 1; H317: C ≥ 0,1 %	
▼B 607-096-00-9	maleic anhydride	203-571-6	108-31-6	Acute Tox. 4 (*) Skin Corr. 1B Resp. Sens. 1 Skin Sens. 1	H302 H314 H334 H317	GHS08 GHS05 GHS07 Dgr	H302 H314 H334 H317			
607-097-00-4	benzene-1,2,4-tricarboxylic acid 1,2-anhydride; trimellitic anhydride	209-008-0	552-30-7	STOT SE 3 Eye Dam. 1 Resp. Sens. 1 Skin Sens. 1	H335 H318 H334 H317	GHS08 GHS05 GHS07 Dgr	H335 H318 H334 H317			
607-098-00-X	benzene-1,2:4,5-tetracarboxylic dianhydride; benzene-1,2:4,5-tetracarboxylic dianhydride; pyromellitic dianhydride	201-898-9	89-32-7	Eye Dam. 1 Resp. Sens. 1 Skin Sens. 1	H318 H334 H317	GHS08 GHS05 Dgr	H318 H334 H317			

▼B

Nru ta' l-Indiċi	Identifikazzjoni Internazzjonali tal-Kimiki	Nru KE	Nru CAS	Klassifikazzjoni		Tikkettar			Limiti ta' Konċ. speċifici, Fatturi M	Noti
				Klassi ta' Periklu u Kodiċi(jiet) tal-Kategoriji	Kodiċi(jiet) tad-Dikjarazzjoni tal-periklu	Pittogramma, Kelma bħala Sinjal Kodiċi(jiet)	Kodiċi(jiet) tad-Dikjarazzjoni tal-periklu	Kodiċi(jiet) tad-Dikjarazzjoni Supplimentarja tal-periklu		
607-099-00-5	1,2,3,6-tetrahydrophthalic anhydride; [1] *cis*—1,2,3,6-tetrahydrophthalic anhydride; [2] 3,4,5,6-tetrahydrophthalic anhydride; [3] tetrahydrophthalic anhydride [4]	201-605-4 [1] 213-308-7 [2] 219-374-3 [3] 247-570-9 [4]	85-43-8 [1] 935-79-5 [2] 2426-02-0 [3] 26266-63-7 [4]	Eye Dam. 1 Resp. Sens. 1 Skin Sens. 1 Aquatic Chronic 3	H318 H334 H317 H412	GHS08 GHS05 Dgr	H318 H334 H317 H412			C
607-100-00-9	benzophenone-3,3',4,4'-tetracarboxylic dianhydride; 4,4'-carbonyldi(phthalic anhydride)	219-348-1	2421-28-5	Eye Irrit. 2 STOT SE 3	H319 H335	GHS07 Wng	H319 H335		Eye Irrit. 2; H319: C ≥ 1 % STOT SE 3; H335: C ≥ 1 %	
607-101-00-4	1,4,5,6,7,7-hexachlorobicyclo [2,2,1]hept-5-ene-2,3-dicarboxylic anhydride chlorendic anhydride	204-077-3	115-27-5	Eye Irrit. 2 STOT SE 3 Skin Irrit. 2	H319 H335 H315	GHS07 Wng	H319 H335 H315		Skin Irrit. 2; H315: C ≥ 1 % Eye Irrit. 2; H319: C ≥ 1 % STOT SE 3; H335: C ≥ 1 %	
607-102-00-X	cyclohexane-1,2-dicarboxylic anhydride; [1] *cis*-cyclohexane-1,2-dicarboxylic anhydride; [2] *trans*-cyclohexane-1,2-dicarboxylic anhydride [3]	201-604-9 [1] 236-086-3 [2] 238-009-9 [3]	85-42-7 [1] 13149-00-3 [2] 14166-21-3 [3]	Eye Dam. 1 Resp. Sens. 1 Skin Sens. 1	H318 H334 H317	GHS08 GHS05 Dgr	H318 H334 H317			C
▼M1 607-103-00-5	succinic anhydride	203-570-0	108-30-5	Acute Tox. 4 * Eye Irrit. 2 STOT SE 3	H302 H319 H335	GHS07 Wng	H302 H319 H335		* Eye Irrit. 2; H319: C ≥ 1 % STOT SE 3; H335: C ≥ 1 %	

▼B

Nru ta' l-Indiċi	Identifikazzjoni Internazzjonali tal-Kimiki	Nru KE	Nru CAS	Klassifikazzjoni		Tikkettar			Limiti ta' Konċ. speċifici, Fatturi M	Noti
				Klassi ta' Periklu u Kodiċi(jiet) tal-Kategoriji	Kodiċi(jiet) tad-Dikjarazzjoni tal-periklu	Pittogramma, Kelma bħala Sinjal Kodiċi(jiet)	Kodiċi(jiet) tad-Dikjarazzjoni tal-periklu	Kodiċi(jiet) tad-Dikjarazzjoni Supplimentarja tal-periklu		
607-104-00-0	cyclopentane-1,2,3,4-tetracarboxylic dianhydride	227-964-7	6053-68-5	Eye Irrit. 2 STOT SE 3	H319 H335	GHS07 Wng	H319 H335		Eye Irrit. 2; H319: C ≥ 1 % STOT SE 3; H335: C ≥ 1 %	
607-105-00-6	8,9,10-trinorborn-5-ene-2,3-dicarboxylic anhydride; [1] 1,2,3,6-tetrahydro-3,6-methanophthalic anhydride; [2] (1α,2α,3β,6β)-1,2,3,6-tetrahydro-3,6-methanophthalic anhydride [3]	204-957-7 [1] 212-557-9 [2] 220-384-5 [3]	129-64-6 [1] 826-62-0 [2] 2746-19-2 [3]	Eye Dam. 1 Resp. Sens. 1 Skin Sens. 1	H318 H334 H317	GHS08 GHS05 Dgr	H318 H334 H317			C
607-106-00-1	8,9-dinorborn-5-ene-2,3-dicarboxylic anhydride	—	123748-85-6	Acute Tox. 4 (*) Eye Irrit. 2 STOT SE 3 Skin Irrit. 2 Resp. Sens. 1	H302 H319 H335 H315 H334	GHS08 GHS07 Dgr	H302 H319 H335 H315 H334		STOT SE 3; H335: C ≥ 10 %	C
607-107-00-7	2-ethylhexyl acrylate	203-080-7	103-11-7	STOT SE 3 Skin Irrit. 2 Skin Sens. 1	H335 H315 H317	GHS07 Wng	H335 H315 H317			D
607-108-00-2	2-hydroxy-1-methylethylacrylate; [1] 2-hydroxypropylacrylate; [2] acrylic acid, monoester with propane-1,2-diol [3]	220-852-9 [1] 213-663-8 [2] 247-118-0 [3]	2918-23-2 [1] 999-61-1 [2] 25584-83-2 [3]	Acute Tox. 3 (*) Acute Tox. 3 (*) Acute Tox. 3 (*) Skin Corr. 1B Skin Sens. 1	H331 H311 H301 H314 H317	GHS06 GHS05 Dgr	H331 H311 H301 H314 H317		* Skin Sens. 1; H317: C ≥ 0,2 %	C D
607-109-00-8	hexamethylene diacrylate; hexane-1,6-diol diacrylate	235-921-9	13048-33-4	Eye Irrit. 2 Skin Irrit. 2 Skin Sens. 1	H319 H315 H317	GHS07 Wng	H319 H315 H317			D

▼B

Nru ta' l-Indiċi	Identifikazzjoni Internazzjonali tal-Kimiki	Nru KE	Nru CAS	Klassifikazzjoni		Tikkettar			Limiti ta' Konċ. speċifici, Fatturi M	Noti
				Klassi ta' Periklu u Kodiċi(jiet) tal-Kategoriji	Kodiċi(jiet) tad-Dikjarazzjoni tal-periklu	Pittogramma, Kelma bħala Sinjal Kodiċi(jiet)	Kodiċi(jiet) tad-Dikjarazzjoni tal-periklu	Kodiċi(jiet) tad-Dikjarazzjoni Supplimentarja tal-periklu		
607-110-00-3	pentaerythritol triacrylate	222-540-8	3524-68-3	Eye Irrit. 2 Skin Irrit. 2 Skin Sens. 1	H319 H315 H317	GHS07 Wng	H319 H315 H317			D
607-111-00-9	2,2-bis(acryloyloxymethyl)butyl acrylate; trimethylolpropane triacrylate	239-701-3	15625-89-5	Eye Irrit. 2 Skin Irrit. 2 Skin Sens. 1	H319 H315 H317	GHS07 Wng	H319 H315 H317			D
607-112-00-4	2,2-dimethyltrimethylene diacrylate; neopentyl glycol diacrylate	218-741-5	2223-82-7	Acute Tox. 3 (*) Eye Irrit. 2 Skin Irrit. 2 Skin Sens. 1	H311 H319 H315 H317	GHS06 Dgr	H311 H319 H315 H317		*	D
607-113-00-X	isobutyl methacrylate	202-613-0	97-86-9	Flam. Liq. 3 Eye Irrit. 2 STOT SE 3 Skin Irrit. 2 Skin Sens. 1 Aquatic Acute 1	H226 H319 H335 H315 H317 H400	GHS02 GHS07 GHS09 Wng	H226 H319 H335 H315 H317 H400			D
607-114-00-5	ethylene dimethacrylate	202-617-2	97-90-5	STOT SE 3 Skin Sens. 1	H335 H317	GHS07 Wng	H335 H317		STOT SE 3; H335: C ≥ 10 %	D
607-115-00-0	isobutyl acrylate	203-417-8	106-63-8	Flam. Liq. 3 Acute Tox. 4 (*) Acute Tox. 4 (*) Skin Irrit. 2 Skin Sens. 1	H226 H332 H312 H315 H317	GHS02 GHS07 Wng	H226 H332 H312 H315 H317			D
607-116-00-6	cyclohexyl acrylate	221-319-3	3066-71-5	STOT SE 3 Skin Irrit. 2 Aquatic Chronic 2	H335 H315 H411	GHS07 GHS09 Wng	H335 H315 H411		STOT SE 3; H335: C ≥ 10 %	D

▼B

Nru ta' l-Indiċi	Identifikazzjoni Internazzjonali tal-Kimiki	Nru KE	Nru CAS	Klassifikazzjoni		Tikkettar			Limiti ta' Konċ. speċifici, Fatturi M	Noti
				Klassi ta' Periklu u Kodiċi(jiet) tal-Kategoriji	Kodiċi(jiet) tad-Dikjarazzjoni tal-periklu	Pittogramma, Kelma bħala Sinjal Kodiċi(jiet)	Kodiċi(jiet) tad-Dikjarazzjoni tal-periklu	Kodiċi(jiet) tad-Dikjarazzjoni Supplimentarja tal-periklu		
607-117-00-1	2,3-epoxypropyl acrylate; glycidyl acrylate	203-440-3	106-90-1	Acute Tox. 3 (*) Acute Tox. 3 (*) Acute Tox. 3 (*) Skin Corr. 1B Skin Sens. 1	H331 H311 H301 H314 H317	GHS06 GHS05 Dgr	H331 H311 H301 H314 H317		* Skin Sens. 1; H317: C ≥ 0,2 %	D
607-118-00-7	1-methyltrimethylene diacrylate; 1,3-butylene glycol diacrylate	243-105-9	19485-03-1	Acute Tox. 4 (*) Skin Corr. 1B Skin Sens. 1	H312 H314 H317	GHS05 GHS07 Dgr	H312 H314 H317			D
607-119-00-2	tetramethylene diacrylate; 1,4-butyleneglycol diacrylate	213-979-6	1070-70-8	Acute Tox. 4 (*) Skin Corr. 1B Skin Sens. 1	H312 H314 H317	GHS05 GHS07 Dgr	H312 H314 H317			D
607-120-00-8	2,2'-oxydiethyl diacrylate; diethylene glycol diacrylate	223-791-6	4074-88-8	Acute Tox. 3 (*) Eye Irrit. 2 Skin Irrit. 2 Skin Sens. 1	H311 H319 H315 H317	GHS06 Dgr	H311 H319 H315 H317		* Skin Sens. 1; H317: C ≥ 0,2 %	D
607-121-00-3	8,9,10-trinorborn-2-yl acrylate	—	10027-06-2	Acute Tox. 4 (*) Skin Irrit. 2 Skin Sens. 1	H312 H315 H317	GHS07 Wng	H312 H315 H317			D
607-122-00-9	pentaerythritol tetraacrylate	225-644-1	4986-89-4	Eye Irrit. 2 Skin Irrit. 2 Skin Sens. 1	H319 H315 H317	GHS07 Wng	H319 H315 H317			D
607-123-00-4	2,3-epoxypropyl methacrylate; glycidyl methacrylate	203-441-9	106-91-2	Acute Tox. 4 (*) Acute Tox. 4 (*) Acute Tox. 4 (*) Eye Irrit. 2 Skin Irrit. 2 Skin Sens. 1	H332 H312 H302 H319 H315 H317	GHS07 Wng	H332 H312 H302 H319 H315 H317			D

▼B

Nru ta' l-Indiċi	Identifikazzjoni Internazzjonali tal-Kimiki	Nru KE	Nru CAS	Klassifikazzjoni		Tikkettar			Limiti ta' Konċ. speċifici, Fatturi M	Noti
				Klassi ta' Periklu u Kodiċi(jiet) tal-Kategoriji	Kodiċi(jiet) tad-Dikjarazzjoni tal-periklu	Pittogramma, Kelma bħala Sinjal Kodiċi(jiet)	Kodiċi(jiet) tad-Dikjarazzjoni tal-periklu	Kodiċi(jiet) tad-Dikjarazzjoni Supplimentarja tal-periklu		
607-124-00-X	2-hydroxyethyl methacrylate	212-782-2	868-77-9	Eye Irrit. 2 Skin Irrit. 2 Skin Sens. 1	H319 H315 H317	GHS07 Wng	H319 H315 H317			D
607-125-00-5	2-hydroxypropyl methacrylate; [1] 3-hydroxypropyl methacrylate [2]	213-090-3 [1] 220-426-2 [2]	923-26-2 [1] 2761-09-3 [2]	Eye Irrit. 2 Skin Sens. 1	H319 H317	GHS07 Wng	H319 H317			C D
607-126-00-0	2,2'-(ethylenedioxy)diethyl diacrylate; triethylene glycol diacrylate	216-853-9	1680-21-3	Eye Irrit. 2 Skin Irrit. 2 Skin Sens. 1	H319 H315 H317	GHS07 Wng	H319 H315 H317			D
607-127-00-6	2-diethylaminoethyl methacrylate	203-275-7	105-16-8	Acute Tox. 4 (*) Eye Irrit. 2 Skin Irrit. 2 Skin Sens. 1	H332 H319 H315 H317	GHS07 Wng	H332 H319 H315 H317			D
607-128-00-1	2-*tert*-butylaminoethyl methacrylate	223-228-4	3775-90-4	Eye Irrit. 2 Skin Irrit. 2 Skin Sens. 1	H319 H315 H317	GHS07 Wng	H319 H315 H317			D
607-129-00-7	ethyl lactate; ethyl DL-lactate; [1] ethyl (*S*)-2-hydroxypropionate; ethyl L-lactate; ethyl-(*S*)-lactate [2]	202-598-0 [1] 211-694-1 [2]	97-64-3 [1] 687-47-8 [2]	Flam. Liq. 3 STOT SE 3 Eye Dam. 1	H226 H335 H318	GHS02 GHS05 GHS07 Dgr	H226 H335 H318			C
607-130-00-2	pentyl acetate; [1] isopentyl acetate; [2] 1-methylbutyl acetate; [3] 2-methylbutyl acetat; [4] 2(or 3)-methylbutyl acetate [5]	211-047-3 [1] 204-662-3 [2] 210-946-8 [3] 210-843-8 [4] 282-263-3 [5]	628-63-7 [1] 123-92-2 [2] 626-38-0 [3] 624-41-9 [4] 84145-37-9 [5]	Flam. Liq. 3	H226	GHS02 Wng	H226	EUH066		C

▼B

Nru ta' l-Indiċi	Identifikazzjoni Internazzjonali tal-Kimiki	Nru KE	Nru CAS	Klassifikazzjoni		Tikkettar			Limiti ta' Konċ. speċifici, Fatturi M	Noti
				Klassi ta' Periklu u Kodiċi(jiet) tal-Kategoriji	Kodiċi(jiet) tad-Dikjarazzjoni tal-periklu	Pittogramma, Kelma bħala Sinjal Kodiċi(jiet)	Kodiċi(jiet) tad-Dikjarazzjoni tal-periklu	Kodiċi(jiet) tad-Dikjarazzjoni Supplimentarja tal-periklu		
607-131-00-8	isopentyl propionate; [1] pentyl propionate; [2] 2-methylbutyl propionate [3]	203-322-1 [1] 210-852-7 [2] 219-449-0 [3]	105-68-0 [1] 624-54-4 [2] 2438-20-2 [3]	Flam. Liq. 3	H226	GHS02 Wng	H226			C
607-132-00-3	2-dimethylaminoethyl methacrylate	220-688-8	2867-47-2	Acute Tox. 4 (*) Acute Tox. 4 (*) Eye Irrit. 2 Skin Irrit. 2 Skin Sens. 1	H312 H302 H319 H315 H317	GHS07 Wng	H312 H302 H319 H315 H317			D
607-133-00-9	monoalkyl or monoaryl or monoalkylaryl esters of acrylic acid with the exception of those specified elsewhere in this Annex	—	—	Eye Irrit. 2 STOT SE 3 Skin Irrit. 2 Aquatic Chronic 2	H319 H335 H315 H411	GHS07 GHS09 Wng	H319 H335 H315 H411		STOT SE 3; H335: C ≥ 10 %	A
607-134-00-4	monoalkyl or monoaryl or monoalkyaryl esters of methacrylic acid with the exception of those specified elsewhere in this Annex	—	—	Eye Irrit. 2 STOT SE 3 Skin Irrit. 2	H319 H335 H315	GHS07 Wng	H319 H335 H315		STOT SE 3; H335: C ≥ 10 %	A
607-135-00-X	butyric acid	203-532-3	107-92-6	Skin Corr. 1B	H314	GHS05 Dgr	H314			
607-136-00-5	butyryl chloride	205-498-5	141-75-3	Flam. Liq. 2 Skin Corr. 1B	H225 H314	GHS02 GHS05 Dgr	H225 H314			
607-137-00-0	methyl acetoacetate	203-299-8	105-45-3	Eye Irrit. 2	H319	GHS07 Wng	H319			

▼B

Nru ta' l-Indiċi	Identifikazzjoni Internazzjonali tal-Kimiki	Nru KE	Nru CAS	Klassifikazzjoni		Tikkettar			Limiti ta' Konċ. speċifici, Fatturi M	Noti
				Klassi ta' Periklu u Kodiċi(jiet) tal-Kategoriji	Kodiċi(jiet) tad-Dikjarazzjoni tal-periklu	Pittogramma, Kelma bħala Sinjal Kodiċi(jiet)	Kodiċi(jiet) tad-Dikjarazzjoni tal-periklu	Kodiċi(jiet) tad-Dikjarazzjoni Supplimentarja tal-periklu		
607-138-00-6	butyl chloroformate; chloroformic acid butyl ester	209-750-5	592-34-7	Flam. Liq. 3 Acute Tox. 3 (*) Skin Corr. 1B	H226 H331 H314	GHS02 GHS06 GHS05 Dgr	H226 H331 H314			
607-139-00-1	2-chloropropionic acid	209-952-3	598-78-7	Acute Tox. 4 (*) Skin Corr. 1A	H302 H314	GHS05 GHS07 Dgr	H302 H314			
607-140-00-7	isobutyryl chloride	201-194-1	79-30-1	Flam. Liq. 2 Skin Corr. 1A	H225 H314	GHS02 GHS05 Dgr	H225 H314			
607-141-00-2	oxydiethylene bis(chloroformate)	203-430-9	106-75-2	Acute Tox. 4 (*) Skin Irrit. 2 Eye Dam. 1 Aquatic Chronic 2	H302 H315 H318 H411	GHS05 GHS07 GHS09 Dgr	H302 H315 H318 H411			
▼M1 607-142-00-8	propyl chloroformate; chloroformic acid propylester; *n*-propyl chloroformate	203-687-7	109-61-5	Flam. Liq. 2 Acute Tox. 3 * Skin Corr. 1B	H225 H331 H314	GHS02 GHS06 GHS05 Dgr	H225 H331 H314			
▼B 607-143-00-3	valeric acid	203-677-2	109-52-4	Skin Corr. 1B Aquatic Chronic 3	H314 H412	GHS05 Dgr	H314 H412			
607-144-00-9	adipic acid	204-673-3	124-04-9	Eye Irrit. 2	H319	GHS07 Wng	H319			

▼B

Nru ta' l-Indiċi	Identifikazzjoni Internazzjonali tal-Kimiki	Nru KE	Nru CAS	Klassifikazzjoni		Tikkettar			Limiti ta' Konċ. speċifici, Fatturi M	Noti
				Klassi ta' Periklu u Kodiċi(jiet) tal-Kategoriji	Kodiċi(jiet) tad-Dikjarazzjoni tal-periklu	Pittogramma, Kelma bħala Sinjal Kodiċi(jiet)	Kodiċi(jiet) tad-Dikjarazzjoni tal-periklu	Kodiċi(jiet) tad-Dikjarazzjoni Supplimentarja tal-periklu		
607-145-00-4	methanesulphonic acid	200-898-6	75-75-2	Skin Corr. 1B	H314	GHS05 Dgr	H314			
607-146-00-X	fumaric acid	203-743-0	110-17-8	Eye Irrit. 2	H319	GHS07 Wng	H319			
607-147-00-5	oxalic acid diethylester; diethyl oxalate	202-464-1	95-92-1	Acute Tox. 4 (*) Eye Irrit. 2	H302 H319	GHS07 Wng	H302 H319			
607-148-00-0	guanidinium chloride; guanadine hydrochloride	200-002-3	50-01-1	Acute Tox. 4 (*) Eye Irrit. 2 Skin Irrit. 2	H302 H319 H315	GHS07 Wng	H302 H319 H315			
607-149-00-6	urethane (INN); ethyl carbamate	200-123-1	51-79-6	Carc. 1B	H350	GHS08 Dgr	H350			
607-150-00-1	endothal (ISO); 7-oxabicyclo(2,2,1)heptane-2,3-dicarboxylic acid	205-660-5	145-73-3	Acute Tox. 3 (*) Acute Tox. 4 (*) Eye Irrit. 2 STOT SE 3 Skin Irrit. 2	H301 H312 H319 H335 H315	GHS06 Dgr	H301 H312 H319 H335 H315			
607-151-00-7	propargite (ISO); 2-(4-*tert*-butylphenoxy) cyclohexyl prop-2-ynyl sulphite	219-006-1	2312-35-8	Carc. 2 Acute Tox. 3 (*) Skin Irrit. 2 Eye Dam. 1 Aquatic Acute 1 Aquatic Chronic 1	H351 H331 H315 H318 H400 H410	GHS06 GHS08 GHS05 GHS09 Dgr	H351 H331 H315 H318 H410		M=10	
607-152-00-2	2,3,6-TBA (ISO); 2,3,6-trichlorobenzoic acid	200-026-4	50-31-7	Acute Tox. 4 (*) Aquatic Chronic 2	H302 H411	GHS07 GHS09 Wng	H302 H411			
607-153-00-8	benazolin (ISO); 4-chloro-2,3-dihydro-2-oxo-1,3-benzothiazol-3-ylacetic acid	223-297-0	3813-05-6	Eye Irrit. 2 Skin Irrit. 2 Aquatic Chronic 3	H319 H315 H412	GHS07 Wng	H319 H315 H412			

▼B

Nru ta' l-Indiċi	Identifikazzjoni Internazzjonali tal-Kimiki	Nru KE	Nru CAS	Klassifikazzjoni		Tikkettar			Limiti ta' Konċ. speċifici, Fatturi M	Noti
				Klassi ta' Periklu u Kodiċi(jiet) tal-Kategoriji	Kodiċi(jiet) tad-Dikjarazzjoni tal-periklu	Pittogramma, Kelma bħala Sinjal Kodiċi(jiet)	Kodiċi(jiet) tad-Dikjarazzjoni tal-periklu	Kodiċi(jiet) tad-Dikjarazzjoni Supplimentarja tal-periklu		
607-154-00-3	ethyl *N*-benzoyl-*N*-(3,4-dichlorophenyl)-DL-alaninate; benzoylprop-ethyl (ISO)	244-845-5	22212-55-1	Acute Tox. 4 (*) Aquatic Acute 1 Aquatic Chronic 1	H302 H400 H410	GHS07 GHS09 Wng	H302 H410			
607-155-00-9	3-(3-amino-5-(1-methylguanidino)-1-oxopentylamino-6-(4-amino-2-oxo-2,3-dihydro-pyrimidin-1-yl)-2,3-dihydro-(6*H*)-pyran-2-carboxylic acid; blasticidin-s	—	2079-00-7	Acute Tox. 2 (*)	H300	GHS06 Dgr	H300			
607-156-00-4	chlorfenson (ISO); 4-chlorophenyl 4-chlorobenzenesulfonate	201-270-4	80-33-1	Acute Tox. 4 (*) Skin Irrit. 2 Aquatic Acute 1 Aquatic Chronic 1	H302 H315 H400 H410	GHS07 GHS09 Wng	H302 H315 H410			
607-157-00-X	3-(3-biphenyl-4-yl-1,2,3,4-tetrahydro-1-naphthyl)-4-hydroxycoumarin; difenacoum	259-978-4	56073-07-5	Acute Tox. 2 (*) STOT RE 1 Aquatic Acute 1 Aquatic Chronic 1	H300 H372 (**) H400 H410	GHS06 GHS08 GHS09 Dgr	H300 H372 (**) H410			
607-158-00-5	sodium salt of chloroacetic acid; sodium chloroacetate	223-498-3	3926-62-3	Acute Tox. 3 (*) Skin Irrit. 2 Aquatic Acute 1	H301 H315 H400	GHS06 GHS09 Dgr	H301 H315 H400			
607-159-00-0	chlorobenzilate (ISO); ethyl 2,2-di(4-chlorophenyl)-2-hydroxyacetate; ethyl 4,4'-dichlorobenzilate	208-110-2	510-15-6	Acute Tox. 4 (*) Aquatic Acute 1 Aquatic Chronic 1	H302 H400 H410	GHS07 GHS09 Wng	H302 H410			

▼B

Nru ta' l-Indiċi	Identifikazzjoni Internazzjonali tal-Kimiki	Nru KE	Nru CAS	Klassifikazzjoni		Tikkettar			Limiti ta' Konċ. speċifici, Fatturi M	Noti
				Klassi ta' Periklu u Kodiċi(jiet) tal-Kategoriji	Kodiċi(jiet) tad-Dikjarazzjoni tal-periklu	Pittogramma, Kelma bħala Sinjal Kodiċi(jiet)	Kodiċi(jiet) tad-Dikjarazzjoni tal-periklu	Kodiċi(jiet) tad-Dikjarazzjoni Supplimentarja tal-periklu		
607-160-00-6	isobutyl 2-(4-(4-chlorophenoxy)phenoxy)propionate; clofop-isobutyl (ISO)	—	51337-71-4	Acute Tox. 4 (*)	H302	GHS07 Wng	H302			
607-161-00-1	diethanolamine salt of 4-CPA	—	—	Acute Tox. 4 (*)	H302	GHS07 Wng	H302			
▼M1 607-162-00-7	dalapon; 2,2-dichloropropionic acid; [1] dalapon-sodium; sodium 2,2-dichloropropionate [2]	200-923-0 [1] 204-828-5 [2]	75-99-0 [1] 127-20-8 [2]	Skin Irrit. 2 Eye Dam. 1 Aquatic Chronic 3	H315 H318 H412	GHS05 Dgr	H315 H318 H412			
▼B 607-163-00-2	3-acetyl-6-methyl-2*H*-pyran-2,4(3*H*)-dione; dehydracetic acid	208-293-9	520-45-6	Acute Tox. 4 (*)	H302	GHS07 Wng	H302			
607-164-00-8	sodium 1-(3,4-dihydro-6-methyl-2,4-dioxo-2*H*-pyran-3-ylidene)ethonolate; sodium dehydracetate	224-580-1	4418-26-2	Acute Tox. 4 (*)	H302	GHS07 Wng	H302			
607-165-00-3	diclofop-methyl (ISO) methyl 2-(4-(2,4-dichlorophenoxy)phenoxy)propionate; methyl (*RS*)-2-[4-(2,4-dichlorophenoxy)phenoxy]propionate;	257-141-8	51338-27-3	Acute Tox. 4 (*) Skin Sens. 1 Aquatic Acute 1 Aquatic Chronic 1	H302 H317 H400 H410	GHS07 GHS09 Wng	H302 H317 H410			

▼B

Nru ta' l-Indiċi	Identifikazzjoni Internazzjonali tal-Kimiki	Nru KE	Nru CAS	Klassifikazzjoni		Tikkettar			Limiti ta' Konċ. speċifici, Fatturi M	Noti
				Klassi ta' Periklu u Kodiċi(jiet) tal-Kategoriji	Kodiċi(jiet) tad-Dikjarazzjoni tal-periklu	Pittogramma, Kelma bħala Sinjal Kodiċi(jiet)	Kodiċi(jiet) tad-Dikjarazzjoni tal-periklu	Kodiċi(jiet) tad-Dikjarazzjoni Supplimentarja tal-periklu		
607-166-00-9	medinoterb acetate (ISO); 6-*tert*-butyl-3-methyl-2,4-dinitrophenyl acetate	219-634-6	2487-01-6	Acute Tox. 3 (*) Acute Tox. 4 (*)	H301 H312	GHS06 Dgr	H301 H312			
607-167-00-4	sodium 3-chloroacrylate	—	4312-97-4	Acute Tox. 4 (*) Acute Tox. 4 (*)	H312 H302	GHS07 Wng	H312 H302			
607-168-00-X	dipropyl 6,7-methylenedioxy-1,2,3,4-tetrahydro-3-methyl-naphthalene-1,2-dicarboxylate; propylisome	—	83-59-0	Acute Tox. 3 (*) Acute Tox. 4 (*) Aquatic Acute 1 Aquatic Chronic 1	H311 H302 H400 H410	GHS06 GHS09 Dgr	H311 H302 H410			
607-169-00-5	sodium fluoroacetate	200-548-2	62-74-8	Acute Tox. 2 (*) Acute Tox. 1 Acute Tox. 2 (*) Aquatic Acute 1	H330 H310 H300 H400	GHS06 GHS09 Dgr	H330 H310 H300 H400			
607-170-00-0	bis(1,2,3-trithiacyclohexyldimethylammonium) oxalate; thiocyclam-oxalate	250-859-2	31895-22-4	Acute Tox. 4 (*) Acute Tox. 4 (*) Aquatic Acute 1 Aquatic Chronic 1	H312 H302 H400 H410	GHS07 GHS09 Wng	H312 H302 H410			
607-172-00-1	4-hydroxy-3-(3-(4'-bromo-4-biphenylyl)-1,2,3,4-tetrahydro-1-naphthyl)coumarin; brodifacoum	259-980-5	56073-10-0	Acute Tox. 1 Acute Tox. 2 (*) STOT RE 1 Aquatic Acute 1 Aquatic Chronic 1	H310 H300 H372 (**) H400 H410	GHS06 GHS08 GHS09 Dgr	H310 H300 H372 (**) H410			
607-173-00-7	dimethyl (3-methyl-4-(5-nitro-3-ethoxycarbonyl-2-thienyl)azo)phenylnitrilodipropionate	400-460-6	—	Skin Sens. 1 Aquatic Chronic 3	H317 H412	GHS07 Wng	H317 H412			

▼B

Nru ta' l-Indiċi	Identifikazzjoni Internazzjonali tal-Kimiki	Nru KE	Nru CAS	Klassifikazzjoni		Tikkettar			Limiti ta' Konċ. speċifici, Fatturi M	Noti
				Klassi ta' Periklu u Kodiċi(jiet) tal-Kategoriji	Kodiċi(jiet) tad-Dikjarazzjoni tal-periklu	Pittogramma, Kelma bħala Sinjal Kodiċi(jiet)	Kodiċi(jiet) tad-Dikjarazzjoni tal-periklu	Kodiċi(jiet) tad-Dikjarazzjoni Supplimentarja tal-periklu		
607-174-00-2	reaction mass of dodecyl 3-(2,2,4,4-tetramethyl-21-oxo-7-oxa-3,20-diazadispiro(5,1,11,2)-henicosan-20-yl)propionate and tetradecyl 3-(2,2,4,4-tetramethyl-21-oxo-7-oxa-3,20-diazadispiro(5,1,11,2)henicosan-20-yl)propionate	400-580-9	—	Skin Irrit. 2 Aquatic Chronic 2	H315 H411	GHS07 GHS09 Wng	H315 H411			
607-175-00-8	methyl 2-(2-nitrobenzylidene)acetoacetate	400-650-9	39562-27-1	Skin Sens. 1 Aquatic Chronic 2	H317 H411	GHS07 GHS09 Wng	H317 H411			
607-176-00-3	reaction mass of α-3-(3-(2*H*-benzotriazol-2-yl)-5-*tert*-butyl-4-hydroxyphenyl)propionyl-ω-hydroxypoly(oxyethylene) and α-3-(3-(2*H*-benzotriazol-2-yl)-5-*tert*-butyl-4-hydroxyphenyl)propionyl-ω-3-(3-(2*H*-benzotriazol-2-yl)-5-*tert*-butyl-4-hydroxyphenyl)propionyloxypoly(oxyethylene)	400-830-7	—	Skin Sens. 1 Aquatic Chronic 2	H317 H411	GHS07 GHS09 Wng	H317 H411			

▼M5

607-177-00-9	tribenuron-methyl (ISO); methyl 2-[N-(4-methoxy-6-methyl-1,3,5-triazin-2-yl)-N-methylcarbamoylsulfamoyl]benzoate	401-190-1	101200-48-0	Skin Sens. 1 Aquatic Acute 1 Aquatic Chronic 1	H317 H400 H410	GHS07 GHS09 Wng	H317 H410		M = 100	

▼B

Nru ta' l-Indiċi	Identifikazzjoni Internazzjonali tal-Kimiki	Nru KE	Nru CAS	Klassifikazzjoni		Tikkettar			Limiti ta' Konċ. speċifici, Fatturi M	Noti
				Klassi ta' Periklu u Kodiċi(jiet) tal-Kategoriji	Kodiċi(jiet) tad-Dikjarazzjoni tal-periklu	Pittogramma, Kelma bħala Sinjal Kodiċi(jiet)	Kodiċi(jiet) tad-Dikjarazzjoni tal-periklu	Kodiċi(jiet) tad-Dikjarazzjoni Supplimentarja tal-periklu		
607-178-00-4	methyl α-((4,6-dimethoxypyrimidin-2-yl)ureidosulphonyl)-*o*-toluate	401-340-6	83055-99-6	Skin Sens. 1 Aquatic Chronic 2	H317 H411	GHS07 GHS09 Wng	H317 H411			
607-179-00-X	(benzothiazol-2-ylthio)succinic acid	401-450-4	95154-01-1	Skin Sens. 1	H317	GHS07 Wng	H317			
607-180-00-5	potassium 2-hydroxycarbazole-1-carboxylate	401-630-2	96566-70-0	Acute Tox. 4 (*) Eye Irrit. 2 STOT SE 3 Aquatic Chronic 3	H302 H319 H335 H412	GHS07 Wng	H302 H319 H335 H412			
607-181-00-0	3,5-dichloro-2,4-difluorobenzoyl fluoride	401-800-6	101513-70-6	Acute Tox. 3 (*) Skin Corr. 1B Acute Tox. 4 (*) Skin Sens. 1 Aquatic Chronic 3	H331 H314 H302 H317 H412	GHS06 GHS05 Dgr	H331 H314 H302 H317 H412	EUH029		
607-182-00-6	methyl 3-sulphamoyl-2-thenoate	402-050-2	—	Skin Sens. 1	H317	GHS07 Wng	H317			
607-183-00-1	zinc 2-hydroxy-5-C_{13-18}alkylbenzoate	402-280-3	—	Eye Irrit. 2 Skin Irrit. 2 Aquatic Chronic 2	H319 H315 H411	GHS07 GHS09 Wng	H319 H315 H411			
607-184-00-7	*S*-(3-trimethoxysilyl)propyl 19-isocyanato-11-(6-isocyanatohexyl)-10,12-dioxo-2,9,11,13-tetraazanonadecanethioate	402-290-8	85702-90-5	Flam. Liq. 3 Resp. Sens. 1 Skin Sens. 1	H226 H334 H317	GHS02 GHS08 Dgr	H226 H334 H317			
607-185-00-2	ethyl *trans*-3-dimethylaminoacrylate	402-650-4	1117-37-9	Skin Sens. 1	H317	GHS07 Wng	H317			

▼B

Nru ta' l-Indiċi	Identifikazzjoni Internazzjonali tal-Kimiki	Nru KE	Nru CAS	Klassifikazzjoni		Tikkettar			Limiti ta' Konċ. speċifici, Fatturi M	Noti
				Klassi ta' Periklu u Kodiċi(jiet) tal-Kategoriji	Kodiċi(jiet) tad-Dikjarazzjoni tal-periklu	Pittogramma, Kelma bħala Sinjal Kodiċi(jiet)	Kodiċi(jiet) tad-Dikjarazzjoni tal-periklu	Kodiċi(jiet) tad-Dikjarazzjoni Supplimentarja tal-periklu		
607-186-00-8	quinclorac (ISO); 3,7-dichloroquinoline-8-carboxylic acid	402-780-1	84087-01-4	Skin Sens. 1	H317	GHS07 Wng	H317			
607-187-00-3	bis(2,2,6,6-tetramethyl-4-piperidyl) succinate	402-940-0	62782-03-0	Eye Irrit. 2 Aquatic Chronic 3	H319 H412	GHS07 Wng	H319 H412			
607-188-00-9	hydrogen sodium *N*-carboxylatoethyl-*N*-octadec-9-enylmaleamate	402-970-4	—	Skin Sens. 1 Aquatic Chronic 2	H317 H411	GHS07 GHS09 Wng	H317 H411			
▼M1 607-189-00-4	trimethylenediaminetetraacetic acid	400-400-9	1939-36-2	Acute Tox. 4 * Eye Dam. 1	H302 H318	GHS05 GHS07 Dgr	H302 H318			
▼B 607-190-00-X	methyl acrylamidomethoxyacetate (containing ≥ 0,1 % acrylamid)	401-890-7	77402-03-0	Carc. 1B Muta. 1B Acute Tox. 4 (*) Eye Irrit. 2	H350 H340 H302 H319	GHS08 GHS07 Dgr	H350 H340 H302 H319			
607-191-00-5	isobutyl 3,4-epoxybutyrate	401-920-9	100181-71-3	Skin Irrit. 2 Skin Sens. 1 Aquatic Acute 1 Aquatic Chronic 1	H315 H317 H400 H410	GHS07 GHS09 Wng	H315 H317 H410			
607-192-00-0	disodium *N*-carboxymethyl-*N*-(2-(2-hydroxyethoxy)ethyl)glycinate	402-360-8	92511-22-3	Eye Dam. 1	H318	GHS05 Dgr	H318			

▼B

Nru ta' l-Indiċi	Identifikazzjoni Internazzjonali tal-Kimiki	Nru KE	Nru CAS	Klassifikazzjoni		Tikkettar			Limiti ta' Konċ. speċifici, Fatturi M	Noti
				Klassi ta' Periklu u Kodiċi(jiet) tal-Kategoriji	Kodiċi(jiet) tad-Dikjarazzjoni tal-periklu	Pittogramma, Kelma bħala Sinjal Kodiċi(jiet)	Kodiċi(jiet) tad-Dikjarazzjoni tal-periklu	Kodiċi(jiet) tad-Dikjarazzjoni Supplimentarja tal-periklu		
607-194-00-1	propylene carbonate	203-572-1	108-32-7	Eye Irrit. 2	H319	GHS07 Wng	H319			
▼M1 607-195-00-7	2-methoxy-1-methylethyl acetate	203-603-9	108-65-6	Flam. Liq. 3	H226	GHS02 Wng	H226			
▼B 607-196-00-2	heptanoic acid	203-838-7	111-14-8	Skin Corr. 1B	H314	GHS05 Dgr	H314			
607-197-00-8	nonanoic acid	203-931-2	112-05-0	Skin Corr. 1B	H314	GHS05 Dgr	H314			
607-198-00-3	propyl 3,4,5-trihydroxybenzoate	204-498-2	121-79-9	Acute Tox. 4 (*) Skin Sens. 1	H302 H317	GHS07 Wng	H302 H317			
607-199-00-9	octyl 3,4,5-trihydroxybenzoate	213-853-0	1034-01-1	Acute Tox. 4 (*) Skin Sens. 1	H302 H317	GHS07 Wng	H302 H317			
607-200-00-2	dodecyl 3,4,5-trihydroxybenzoate	214-620-6	1166-52-5	Skin Sens. 1	H317	GHS07 Wng	H317			
607-201-00-8	thiocarbonyl chloride	207-341-6	463-71-8	Acute Tox. 3 (*) Acute Tox. 4 (*) Eye Irrit. 2 STOT SE 3 Skin Irrit. 2	H331 H302 H319 H335 H315	GHS06 Dgr	H331 H302 H319 H335 H315			

▼B

Nru ta' l-Indiċi	Identifikazzjoni Internazzjonali tal-Kimiki	Nru KE	Nru CAS	Klassifikazzjoni		Tikkettar			Limiti ta' Konċ. speċifici, Fatturi M	Noti
				Klassi ta' Periklu u Kodiċi(jiet) tal-Kategoriji	Kodiċi(jiet) tad-Dikjarazzjoni tal-periklu	Pittogramma, Kelma bħala Sinjal Kodiċi(jiet)	Kodiċi(jiet) tad-Dikjarazzjoni tal-periklu	Kodiċi(jiet) tad-Dikjarazzjoni Supplimentarja tal-periklu		
607-203-00-9	2-ethylhexyl[[[3,5-bis(1,1-dimethylethyl)-4-hydroxyphenyl]methyl]thio]acetate	279-452-8	80387-97-9	Repr. 1B Skin Sens. 1 Aquatic Chronic 3	H360D (***) H317 H412	GHS08 GHS07 Dgr	H360D (***) H317 H412			
607-204-00-4	(chlorophenyl)(chlorotolyl)methane, mixed isomers	400-140-6	—	Aquatic Acute 1 Aquatic Chronic 1	H400 H410	GHS09 Wng	H410			
607-205-00-X	methyl chloroacetate	202-501-1	96-34-4	Flam. Liq. 3 Acute Tox. 3 (*) Acute Tox. 3 (*) STOT SE 3 Skin Irrit. 2 Eye Dam. 1	H226 H331 H301 H335 H315 H318	GHS02 GHS06 GHS05 Dgr	H226 H331 H301 H335 H315 H318			
607-206-00-5	isopropyl chloroacetate	203-301-7	105-48-6	Flam. Liq. 3 Acute Tox. 3 (*) Eye Irrit. 2 STOT SE 3 Skin Irrit. 2	H226 H301 H319 H335 H315	GHS02 GHS06 Dgr	H226 H301 H319 H335 H315			
607-207-00-0	haloxyfop-etotyl (ISO); 2-ethoxyethyl 2-(4-(3-chloro-5-trifluoromethyl-2-pyridyloxy)phenoxy)propionate; haloxyfop-(2-ethoxyethyl)	402-560-5	87237-48-7	Acute Tox. 4 (*) Aquatic Acute 1 Aquatic Chronic 1	H302 H400 H410	GHS07 GHS09 Wng	H302 H410			
607-208-00-6	4,8,12-trimethyltrideca-3,7,11-trienoic acid, mixed isomers	403-000-2	91853-67-7	Skin Irrit. 2 Aquatic Acute 1 Aquatic Chronic 1	H315 H400 H410	GHS07 GHS09 Wng	H315 H410			
607-209-00-1	reaction mass of *O*,*O*'-diisopropyl (pentathio)dithioformate and *O*,*O*'-diisopropyl (trithio)dithioformate and *O*,*O*'-diisopropyl (tetrathio)dithioformate	403-030-6	—	Acute Tox. 4 (*) Skin Sens. 1 Aquatic Acute 1 Aquatic Chronic 1	H302 H317 H400 H410	GHS07 GHS09 Wng	H302 H317 H410			

▼B

Nru ta' l-Indiċi	Identifikazzjoni Internazzjonali tal-Kimiki	Nru KE	Nru CAS	Klassifikazzjoni		Tikkettar			Limiti ta' Konċ. speċifici, Fatturi M	Noti
				Klassi ta' Periklu u Kodiċi(jiet) tal-Kategoriji	Kodiċi(jiet) tad-Dikjarazzjoni tal-periklu	Pittogramma, Kelma bħala Sinjal Kodiċi(jiet)	Kodiċi(jiet) tad-Dikjarazzjoni tal-periklu	Kodiċi(jiet) tad-Dikjarazzjoni Supplimentarja tal-periklu		
607-210-00-7	methyl acrylamidoglycolate (containing ≥ 0,1 % acrylamide)	403-230-3	77402-05-2	Carc. 1B Muta. 1B Skin Corr. 1B Skin Sens. 1	H350 H340 H314 H317	GHS08 GHS05 GHS07 Dgr	H350 H340 H314 H317			
607-211-00-2	methyl 3-(3-*tert*-butyl-4-hydroxy-5-methylphenyl)propionate	403-270-1	6386-39-6	Acute Tox. 4 (*) Aquatic Chronic 2	H302 H411	GHS07 GHS09 Wng	H302 H411			
607-212-00-8	poly(oxypropylenecarbonyl-co-oxy(ethylethylene)carbonyl), containing 27 % hydroxyvalerate	403-300-3	—	Skin Sens. 1	H317	GHS07 Wng	H317			
▼M1 607-213-00-3	ethyl 3,3-bis(*tert*-pentylperoxy)-butyrate	403-320-2	67567-23-1	Org. Perox. D**** Flam. Liq. 3 Aquatic Chronic 2	H242 H226 H411	GHS02 GHS09 Dgr	H242 H226 H411			
▼B 607-214-00-9	*N*,*N*-hydrazinodiacetic acid	403-510-5	19247-05-3	Acute Tox. 3 (*) STOT RE 2 (*) Skin Sens. 1 Aquatic Chronic 3	H301 H373 (**) H317 H412	GHS06 GHS08 Dgr	H301 H373 (**) H317 H412			
607-215-00-4	3-(3-*tert*-butyl-4-hydroxyphenyl)propionic acid	403-920-4	107551-67-7	Acute Tox. 4 (*) Eye Irrit. 2	H302 H319	GHS07 Wng	H302 H319			
▼M1 607-216-00-X	glutamic acid, reaction products with *N*-(C_{12-14}-alkyl)propylenediamine	403-950-8	—	Acute Tox. 2 * Acute Tox. 4 * Skin Corr. 1B Aquatic Acute 1	H330 H302 H314 H400	GHS06 GHS05 GHS09 Dgr	H330 H302 H314 H400			

▼B

Nru ta' l-Indiċi	Identifikazzjoni Internazzjonali tal-Kimiki	Nru KE	Nru CAS	Klassifikazzjoni		Tikkettar			Limiti ta' Konċ. speċifici, Fatturi M	Noti
				Klassi ta' Periklu u Kodiċi(jiet) tal-Kategoriji	Kodiċi(jiet) tad-Dikjarazzjoni tal-periklu	Pittogramma, Kelma bħala Sinjal Kodiċi(jiet)	Kodiċi(jiet) tad-Dikjarazzjoni tal-periklu	Kodiċi(jiet) tad-Dikjarazzjoni Supplimentarja tal-periklu		
607-217-00-5	2-ethoxyethyl 2-(4-(2,6-dihydro-2,6-dioxo-7-phenyl-1,5-dioxaindacen-3-yl)phenoxy)acetate	403-960-2	—	Skin Sens. 1 Aquatic Chronic 4	H317 H413	GHS07 Wng	H317 H413			
607-218-00-0	dichlorprop-P (ISO); (+)-*R*-2-(2,4-dichlorophenoxy)-propionic acid	403-980-1	15165-67-0	Acute Tox. 4 (*) Skin Irrit. 2 Eye Dam. 1 Skin Sens. 1	H302 H315 H318 H317	GHS05 GHS07 Dgr	H302 H315 H318 H317			
607-219-00-6	bis(2-ethylhexyl) dithiodiacetate	404-510-8	62268-47-7	Acute Tox. 4 (*) Skin Sens. 1 Aquatic Chronic 2	H302 H317 H411	GHS07 GHS09 Wng	H302 H317 H411			
607-221-00-7	6-docosyloxy-1-hydroxy-4-(1-(4-hydroxy-3-methylphenanthren-1-yl)-3-oxo-2-oxaphenalen-1-yl)naphthalene-2-carboxylic acid	404-550-6	—	Skin Sens. 1 Aquatic Chronic 4	H317 H413	GHS07 Wng	H317 H413			
607-222-00-2	6-(2,3-dimethylmaleimido)hexyl methacrylate	404-870-6	63740-41-0	Skin Sens. 1 Aquatic Chronic 2	H317 H411	GHS07 GHS09 Wng	H317 H411			
607-223-00-8	transfluthrin (ISO); 2,3,5,6-tetrafluorobenzyl *trans*-2-(2,2-dichlorovinyl)-3,3-dimethylcyclopropanecarboxylate	405-060-5	118712-89-3	Skin Irrit. 2 Aquatic Acute 1 Aquatic Chronic 1	H315 H400 H410	GHS07 GHS09 Wng	H315 H410			
607-224-00-3	methyl 2-(3-nitrobenzylidene)-acetoacetate	405-270-7	39562-17-9	Skin Sens. 1 Aquatic Acute 1 Aquatic Chronic 1	H317 H400 H410	GHS07 GHS09 Wng	H317 H410			
607-225-00-9	3-azidosulfonylbenzoic acid	405-310-3	15980-11-7	Self-React. C (****) STOT RE 2 (*) Eye Dam. 1 Skin Sens. 1	H241 H373 (**) H318 H317	GHS02 GHS08 GHS05 GHS07 Dgr	H241 H373 (**) H318 H317			

▼B

Nru ta' l-Indiċi	Identifikazzjoni Internazzjonali tal-Kimiki	Nru KE	Nru CAS	Klassifikazzjoni		Tikkettar			Limiti ta' Konċ. speċifici, Fatturi M	Noti
				Klassi ta' Periklu u Kodiċi(jiet) tal-Kategoriji	Kodiċi(jiet) tad-Dikjarazzjoni tal-periklu	Pittogramma, Kelma bhala Sinjal Kodiċi(jiet)	Kodiċi(jiet) tad-Dikjarazzjoni tal-periklu	Kodiċi(jiet) tad-Dikjarazzjoni Supplimentarja tal-periklu		
607-226-00-4	reaction mass of 2-acryloyloxyethyl hydrogen cyclohexane-1,2-dicarboxylate and 2-methacryloyloxyethyl hydrogen cyclohexane-1,2-dicarboxylate	405-360-6	—	Skin Irrit. 2 Eye Dam. 1 Skin Sens. 1 Aquatic Chronic 3	H315 H318 H317 H412	GHS05 GHS07 Dgr	H315 H318 H317 H412			
607-227-00-X	potassium 2-amino-2-methylpropionate octahydrate	405-560-3	120447-91-8	Acute Tox. 4 (*) Skin Corr. 1A	H302 H314	GHS05 GHS07 Dgr	H302 H314			
607-228-00-5	bis(2-methoxyethyl) phthalate	204-212-6	117-82-8	Repr. 1B	H360Df	GHS08 Dgr	H360Df			
607-229-00-0	diethylcarbamoyl chloride	201-798-5	88-10-8	Carc. 2 Acute Tox. 4 (*) Acute Tox. 4 (*) Eye Irrit. 2 STOT SE 3 Skin Irrit. 2	H351 H332 H302 H319 H335 H315	GHS08 GHS07 Wng	H351 H332 H302 H319 H335 H315			
607-230-00-6	2-ethylhexanoic acid	205-743-6	149-57-5	Repr. 2	H361d (***)	GHS08 Wng	H361d (***)			
▼M1 607-231-00-1	clopyralid (ISO); 3,6-dichloropyridine-2-carboxylic acid	216-935-4	1702-17-6	Eye Dam. 1	H318	GHS05 Dgr	H318			
▼B 607-232-00-7	pyridate (ISO); *O*-(6-chloro-3-phenylpyridazin-4-yl) *S*-octyl thiocarbonate	259-686-7	55512-33-9	Skin Irrit. 2 Skin Sens. 1 Aquatic Acute 1 Aquatic Chronic 1	H315 H317 H400 H410	GHS07 GHS09 Wng	H315 H317 H410			

▼B

Nru ta' l-Indiċi	Identifikazzjoni Internazzjonali tal-Kimiki	Nru KE	Nru CAS	Klassifikazzjoni		Tikkettar			Limiti ta' Konċ. speċifici, Fatturi M	Noti
				Klassi ta' Periklu u Kodiċi(jiet) tal-Kategoriji	Kodiċi(jiet) tad-Dikjarazzjoni tal-periklu	Pittogramma, Kelma bħala Sinjal Kodiċi(jiet)	Kodiċi(jiet) tad-Dikjarazzjoni tal-periklu	Kodiċi(jiet) tad-Dikjarazzjoni Supplimentarja tal-periklu		
607-233-00-2	hexyl acrylate	219-698-5	2499-95-8	Eye Irrit. 2 STOT SE 3 Skin Irrit. 2 Skin Sens. 1 Aquatic Chronic 2	H319 H335 H315 H317 H411	GHS07 GHS09 Wng	H319 H335 H315 H317 H411			
607-234-00-8	flurenol (ISO); 9-hydroxy-9*H*-fluorene-9-carboxylic acid	207-397-1	467-69-6	Aquatic Chronic 2	H411	GHS09	H411			
607-235-00-3	mecrilate; methyl 2-cyanoacrylate	205-275-2	137-05-3	Eye Irrit. 2 STOT SE 3 Skin Irrit. 2	H319 H335 H315	GHS07 Wng	H319 H335 H315		STOT SE 3; H335: C ≥ 10 %	
607-236-00-9	ethyl 2-cyanoacrylate	230-391-5	7085-85-0	Eye Irrit. 2 STOT SE 3 Skin Irrit. 2	H319 H335 H315	GHS07 Wng	H319 H335 H315		STOT SE 3; H335: C ≥ 10 %	
607-237-00-4	benzyl 2-chloro-4-(trifluoromethyl)thiazole-5-carboxylate; flurazole	276-942-3	72850-64-7	Aquatic Chronic 2	H411	GHS09	H411			
607-238-00-X	tau-fluvalinate (ISO); cyano-(3-phenoxyphenyl)methyl *N*-[2-chloro-4-(trifluoromethyl)phenyl]-D-valinate	—	102851-06-9	Acute Tox. 4 (*) Skin Irrit. 2 Aquatic Acute 1 Aquatic Chronic 1	H302 H315 H400 H410	GHS07 GHS09 Wng	H302 H315 H410			
607-239-00-5	fenpropathrin (ISO); α-cyano-3-phenoxybenzyl 2,2,3,3-tetramethylcyclopropanecarboxylate	254-485-0	39515-41-8	Acute Tox. 2 (*) Acute Tox. 3 (*) Acute Tox. 4 (*) Aquatic Acute 1 Aquatic Chronic 1	H330 H301 H312 H400 H410	GHS06 GHS09 Dgr	H330 H301 H312 H410			

▼B

Nru ta' l-Indiċi	Identifikazzjoni Internazzjonali tal-Kimiki	Nru KE	Nru CAS	Klassifikazzjoni		Tikkettar			Limiti ta' Konċ. speċifici, Fatturi M	Noti
				Klassi ta' Periklu u Kodiċi(jiet) tal-Kategoriji	Kodiċi(jiet) tad-Dikjarazzjoni tal-periklu	Pittogramma, Kelma bħala Sinjal Kodiċi(jiet)	Kodiċi(jiet) tad-Dikjarazzjoni tal-periklu	Kodiċi(jiet) tad-Dikjarazzjoni Supplimentarja tal-periklu		
607-240-00-0	*cis*—1,2,3,6-tetrahydro-4-methylphthalic anhydride; [1] 1,2,3,6-tetrahydro-4-methylphthalic anhydride; [2] 1,2,3,6-tetrahydro-3-methylphthalic anhydride; [3] tetrahydromethylphthalic anhydride; [4] 1,2,3,6-tetrahydromethylphthalic anhydride; [5] tetrahydro-4-methylphthalic anhydride; [6] 2,3,5,6-tetrahydro-2-methylphthalic anhydride [7]	216-906-6 [1] 222-323-8 [2] 226-247-6 [3] 234-290-7 [4] 247-830-1 [5] 251-823-9 [6] 255-853-3 [7]	1694-82-2 [1] 3425-89-6 [2] 5333-84-6 [3] 11070-44-3 [4] 26590-20-5 [5] 34090-76-1 [6] 42498-58-8 [7]	Eye Dam. 1 Resp. Sens. 1 Skin Sens. 1	H318 H334 H317	GHS08 GHS05 Dgr	H318 H334 H317			C
607-241-00-6	hexahydro-4-methylphthalic anhydride; [1] hexahydromethylphthalic anhydride; [2] hexahydro-1-methylphthalic anhydride; [3] hexahydro-3-methylphthalic anhydride [4]	243-072-0 [1] 247-094-1 [2] 256-356-4 [3] 260-566-1 [4]	19438-60-9 [1] 25550-51-0 [2] 48122-14-1 [3] 57110-29-9 [4]	Eye Dam. 1 Resp. Sens. 1 Skin Sens. 1	H318 H334 H317	GHS08 GHS05 Dgr	H318 H334 H317			C
607-242-00-1	tetrachlorophthalic anhydride	204-171-4	117-08-8	Eye Dam. 1 Resp. Sens. 1 Skin Sens. 1 Aquatic Acute 1 Aquatic Chronic 1	H318 H334 H317 H400 H410	GHS08 GHS05 GHS09 Dgr	H318 H334 H317 H410			

▼B

Nru ta' l-Indiċi	Identifikazzjoni Internazzjonali tal-Kimiki	Nru KE	Nru CAS	Klassifikazzjoni		Tikkettar			Limiti ta' Konċ. speċifici, Fatturi M	Noti
				Klassi ta' Periklu u Kodiċi(jiet) tal-Kategoriji	Kodiċi(jiet) tad-Dikjarazzjoni tal-periklu	Pittogramma, Kelma bħala Sinjal Kodiċi(jiet)	Kodiċi(jiet) tad-Dikjarazzjoni tal-periklu	Kodiċi(jiet) tad-Dikjarazzjoni Supplimentarja tal-periklu		
607-243-00-7	sodium 3,6-dichloro-*o*-anisate; [1] 3,6-dichloro-*o*-anisic acid, compound with 2,2'-iminodiethanol (1:1); [2] 3,6-dichloro-*o*-anisic acid, compound with 2-aminoethanol (1:1) [3]	217-846-3 [1] 246-590-5 [2] 258-527-9 [3]	1982-69-0 [1] 25059-78-3 [2] 53404-28-7 [3]	Aquatic Chronic 3	H412	—	H412			
607-244-00-2	isooctyl acrylate	249-707-8	29590-42-9	Eye Irrit. 2 STOT SE 3 Skin Irrit. 2 Aquatic Acute 1 Aquatic Chronic 1	H319 H335 H315 H400 H410	GHS07 GHS09 Wng	H319 H335 H315 H410		STOT SE 3; H335: C ≥ 10 %	
▼M5 607-245-00-8	tert-butyl acrylate	216-768-7	1663-39-4	Flam. Liq. 2 Acute Tox. 4 * Acute Tox. 4 * Acute Tox. 4 * STOT SE 3 Skin Irrit. 2 Skin Sens. 1 Aquatic Chronic 2	H225 H332 H312 H302 H335 H315 H317 H411	GHS02 GHS07 GHS09 Dgr	H225 H332 H312 H302 H335 H315 H317 H411			D
▼B 607-246-00-3	allyl methacrylate; 2-methyl-2-propenoic acid 2-propenyl ester	202-473-0	96-05-9	Flam. Liq. 3 Acute Tox. 3 (*) Acute Tox. 4 (*) Acute Tox. 4 (*) Aquatic Acute 1	H226 H331 H312 H302 H400	GHS02 GHS06 GHS09 Dgr	H226 H331 H312 H302 H400			

▼B

Nru ta' l-Indiċi	Identifikazzjoni Internazzjonali tal-Kimiki	Nru KE	Nru CAS	Klassifikazzjoni		Tikkettar			Limiti ta' Konċ. speċifici, Fatturi M	Noti
				Klassi ta' Periklu u Kodiċi(jiet) tal-Kategoriji	Kodiċi(jiet) tad-Dikjarazzjoni tal-periklu	Pittogramma, Kelma bħala Sinjal Kodiċi(jiet)	Kodiċi(jiet) tad-Dikjarazzjoni tal-periklu	Kodiċi(jiet) tad-Dikjarazzjoni Supplimentarja tal-periklu		
607-247-00-9	dodecyl methacrylate	205-570-6	142-90-5	Eye Irrit. 2 STOT SE 3 Skin Irrit. 2 Aquatic Acute 1 Aquatic Chronic 1	H319 H335 H315 H400 H410	GHS07 GHS09 Wng	H319 H335 H315 H410		STOT SE 3; H335: C ≥ 10 %	
607-248-00-4	naptalam-sodium (ISO); sodium *N*-naphth-1-ylphthalamate	205-073-4	132-67-2	Acute Tox. 4 (*)	H302	GHS07 Wng	H302			
607-249-00-X	(1-methyl-1,2-ethanediyl)bis[oxy(methyl-2,1-ethanediyl)] diacrylate	256-032-2	42978-66-5	Eye Irrit. 2 STOT SE 3 Skin Irrit. 2 Skin Sens. 1 Aquatic Chronic 2	H319 H335 H315 H317 H411	GHS07 GHS09 Wng	H319 H335 H315 H317 H411		STOT SE 3; H335: C ≥ 10 %	
607-250-00-5	4*H*—3,1-benzoxazine-2,4(1*H*)-dione	204-255-0	118-48-9	Eye Irrit. 2 Skin Sens. 1	H319 H317	GHS07 Wng	H319 H317			
607-251-00-0	2-methoxypropyl acetate	274-724-2	70657-70-4	Flam. Liq. 3 Repr. 1B STOT SE 3	H226 H360D (***) H335	GHS02 GHS08 GHS07 Dgr	H226 H360D (***) H335			
▼M1 607-252-00-6	lambda-cyhalothrin (ISO); reaction mass of (*S*)-α-cyano-3-phenoxybenzyl(*Z*)-(1*R*)-*cis*-3-(2-chloro-3,3,3-trifluoropropenyl)-2,2-dimethylcyclopropanecarboxylate and (*R*)-α-cyano-3-phenoxybenzyl (*Z*)-(1*S*)-*cis*-3-(2-chloro-3,3,3-trifluoropropenyl)-2,2-dimethylcyclopropanecarboxylate (1:1)	415-130-7	91465-08-6	Acute Tox. 2 * Acute Tox. 3 * Acute Tox. 4 * Aquatic Acute 1 Aquatic Chronic 1	H330 H301 H312 H400 H410	GHS06 GHS09 Dgr	H330 H301 H312 H410		M=10000	

▼M1

Nru ta' l-Indiċi	Identifikazzjoni Internazzjonali tal-Kimiki	Nru KE	Nru CAS	Klassifikazzjoni		Tikkettar			Limiti ta' Konċ. speċifici, Fatturi M	Noti
				Klassi ta' Periklu u Kodiċi(jiet) tal-Kategoriji	Kodiċi(jiet) tad-Dikjarazzjoni tal-periklu	Pittogramma, Kelma bħala Sinjal Kodiċi(jiet)	Kodiċi(jiet) tad-Dikjarazzjoni tal-periklu	Kodiċi(jiet) tad-Dikjarazzjoni Supplimentarja tal-periklu		
607-253-00-1	cyfluthrin (ISO); α-cyano-4-fluoro-3-phenoxybenzyl-3-(2,2-dichlorovinyl)-2,2-dimethylcyclopropanecarboxylate	269-855-7	68359-37-5	Acute Tox. 2 * Acute Tox. 3 * Aquatic Acute 1 Aquatic Chronic 1	H300 H331 H400 H410	GHS06 GHS09 Dgr	H300 H331 H410		M=1000	
▼B 607-254-00-7	α-cyano-4-fluoro-3-phenoxybenzyl-3-(2,2-dichlorovinyl)-2,2-dimethylcyclopropanecarboxylate; beta-cyfluthrin	269-855-7	68359-37-5	Acute Tox. 2 (*) Acute Tox. 2 (*) Aquatic Acute 1 Aquatic Chronic 1	H330 H300 H400 H410	GHS06 GHS09 Dgr	H330 H300 H410			
607-255-00-2	fluroxypyr (ISO); 4-amino-3,5-dichloro-6-fluoro-2-pyridyloxyacetic acid	—	69377-81-7	Aquatic Chronic 3	H412	—	H412			
607-256-00-8	azoxystrobin (ISO); methyl (*E*)-2-{2-[6-(2-cyanophenoxy)pyrimidin-4-yloxy]phenyl}-3-methoxyacrylate	—	131860-33-8	Acute Tox. 3 (*) Aquatic Acute 1 Aquatic Chronic 1	H331 H400 H410	GHS06 GHS09 Dgr	H331 H410			
607-257-00-3	isopropyl propionate	211-300-8	637-78-5	Flam. Liq. 2	H225	GHS02 Dgr	H225			
607-258-00-9	dodecyl 3-(2-(3-benzyl-4-ethoxy-2,5-dioxoimidazolidin-1-yl)-3-(4-methoxybenzoyl)acetamido)-4-chlorobenzoate	403-990-6	70950-45-7	Aquatic Chronic 4	H413	—	H413			
607-259-00-4	methyl 2*R*,3*S*-(-)-3-(4-methoxyphenyl)oxiranecarboxylate	404-130-2	105560-93-8	Eye Dam. 1 Skin Sens. 1 Aquatic Chronic 3	H318 H317 H412	GHS05 GHS07 Dgr	H318 H317 H412			

▼B

Nru ta' l-Indiċi	Identifikazzjoni Internazzjonali tal-Kimiki	Nru KE	Nru CAS	Klassifikazzjoni		Tikkettar			Limiti ta' Konċ. speċifici, Fatturi M	Noti
				Klassi ta' Periklu u Kodiċi(jiet) tal-Kategoriji	Kodiċi(jiet) tad-Dikjarazzjoni tal-periklu	Pittogramma, Kelma bħala Sinjal Kodiċi(jiet)	Kodiċi(jiet) tad-Dikjarazzjoni tal-periklu	Kodiċi(jiet) tad-Dikjarazzjoni Supplimentarja tal-periklu		
607-260-00-X	ethyl 2-(3-nitrobenzylidene)acetoacetate	404-490-0	39562-16-8	Eye Dam. 1 Skin Sens. 1 Aquatic Chronic 3	H318 H317 H412	GHS05 GHS07 Dgr	H318 H317 H412			
607-261-00-5	iso(C_{10}-C_{14})alkyl (3,5-di-*tert*-butyl-4-hydroxyphenyl)methylthioacetate	404-800-4	118832-72-7	Aquatic Acute 1 Aquatic Chronic 1	H400 H410	GHS09 Wng	H410			
607-262-00-0	7-chloro-1-cyclopropyl-6-fluoro-1,4-dihydro-4-oxoquinoline-3-carboxylic acid	405-050-0	86393-33-1	Acute Tox. 4 (*) Aquatic Chronic 3	H302 H412	GHS07 Wng	H302 H412			
607-263-00-6	potassium iron(III) 1,3-propanediamine-*N*,*N*,*N*',*N*'-tetraacetate hemihydrate	405-680-6	—	Self-heat. 2 (****) Aquatic Chronic 2	H252 H411	GHS02 GHS09 Wng	H252 H411			
607-264-00-1	2-chloro-4-(methylsulfonyl)benzoic acid	406-520-8	53250-83-2	Eye Dam. 1	H318	GHS05 Dgr	H318			
607-265-00-7	ethyl-2-chloro-2,2-diphenylacetate	406-580-5	52460-86-3	Skin Irrit. 2 Aquatic Chronic 3	H315 H412	GHS07 Wng	H315 H412			
607-266-00-2	reaction mass of: hydroxyaluminium bis[2-hydroxy-3,5-di-*tert*-butylbenzoate]; 3,5-di-*tert*-butyl-salicylic acid	406-890-0	130296-87-6	Acute Tox. 4 (*) Aquatic Acute 1 Aquatic Chronic 1	H302 H400 H410	GHS07 GHS09 Wng	H302 H410			
607-267-00-8	*tert*-butyl (5*S*,6*R*,7*R*)-3-bromomethyl-5,8-dioxo-7-(2-(2-phenylacetamido)-5-thia-1-azabicyclo[4.2.0] oct-2-ene-2-carboxylate	407-620-4	33610-13-8	Resp. Sens. 1 Skin Sens. 1 Aquatic Chronic 3	H334 H317 H412	GHS08 Dgr	H334 H317 H412			

▼B

Nru ta' l-Indiċi	Identifikazzjoni Internazzjonali tal-Kimiki	Nru KE	Nru CAS	Klassifikazzjoni		Tikkettar			Limiti ta' Konċ. speċifici, Fatturi M	Noti
				Klassi ta' Periklu u Kodiċi(jiet) tal-Kategoriji	Kodiċi(jiet) tad-Dikjarazzjoni tal-periklu	Pittogramma, Kelma bħala Sinjal Kodiċi(jiet)	Kodiċi(jiet) tad-Dikjarazzjoni tal-periklu	Kodiċi(jiet) tad-Dikjarazzjoni Supplimentarja tal-periklu		
607-268-00-3	2-methylpropyl (*R*)-2-hydroxypropanoate	407-770-0	61597-96-4	Eye Irrit. 2	H319	GHS07 Wng	H319			
607-269-00-9	(*R*)-2-(4-hydroxyphenoxy)propanoic acid	407-960-3	94050-90-5	Eye Dam. 1	H318	GHS05 Dgr	H318			
607-270-00-4	3,9-bis(2-(3-(3-*tert*-butyl-4-hydroxy-5-methylphenyl)propionyloxy-1,1-dimethylethyl)-2,4,8,10- tetraoxaspiro[5.5]undecane	410-730-5	90498-90-1	Acute Tox. 4 (*)	H312	GHS07 Wng	H312			
607-271-00-X	2-isopropyl-5-methylcyclohexyloxycarbonyloxy-2-hydroxypropane	417-420-9	156324-82-2	Eye Irrit. 2 Aquatic Chronic 2	H319 H411	GHS07 GHS09 Wng	H319 H411			
607-272-00-5	fluroxypyr-meptyl (ISO); methylheptyl, *O*-(4-amino-3,5-dichloro-6-fluoro-2-pyridyloxy) acetate; [1] fluroxypyr-butometyl (ISO); 2-butoxy-1-methylethyl, *O*-(4-amino-3,5-dichloro-6-fluoro-2-pyridyloxy) acetate [2]	279-752-9 [1] - [2]	81406-37-3 [1] 154486-27-8 [2]	Aquatic Acute 1 Aquatic Chronic 1	H400 H410	GHS09 Wng	H410			
607-273-00-0	ammonium 7-(2,6-dimethyl-8-(2,2-dimethylbutyryloxy)-1,2,6,7,8,8a-hexahydro-1-naphthyl)-3,5-dihydroxyheptanoate	404-520-2	—	Aquatic Chronic 3	H412	—	H412			
607-274-00-6	2-(*N*-benzyl-*N*-methylamino)ethyl 3-amino-2-butenoate	405-350-1	54527-73-0	Skin Sens. 1 Aquatic Chronic 2	H317 H411	GHS07 GHS09 Wng	H317 H411			

▼B

Nru ta' l-Indiċi	Identifikazzjoni Internazzjonali tal-Kimiki	Nru KE	Nru CAS	Klassifikazzjoni		Tikkettar			Limiti ta' Konċ. speċifici, Fatturi M	Noti
				Klassi ta' Periklu u Kodiċi(jiet) tal-Kategoriji	Kodiċi(jiet) tad-Dikjarazzjoni tal-periklu	Pittogramma, Kelma bħala Sinjal Kodiċi(jiet)	Kodiċi(jiet) tad-Dikjarazzjoni tal-periklu	Kodiċi(jiet) tad-Dikjarazzjoni Supplimentarja tal-periklu		
607-275-00-1	sodium benzoyloxybenzene-4-sulfonate	405-450-5	66531-87-1	Skin Sens. 1	H317	GHS07 Wng	H317			
607-276-00-7	bis[(1-methylimidazol)-(2-ethylhexanoate)], zinc complex	405-635-0	—	Skin Irrit. 2 Eye Dam. 1 Aquatic Acute 1 Aquatic Chronic 1	H315 H318 H400 H410	GHS05 GHS09 Dgr	H315 H318 H410			
607-277-00-2	reaction mass of: 2-(hexylthio)ethylamine hydrochloride; sodium propionate	405-720-2	—	Acute Tox. 4 (*) Eye Dam. 1 Skin Sens. 1 Aquatic Chronic 2	H302 H318 H317 H411	GHS05 GHS07 GHS09 Dgr	H302 H318 H317 H411			
607-278-00-8	reaction mass of isomers of: sodium phenethylnaphthalenesulfonate; sodium naphthylethylbenzenesulfonate	405-760-0	—	Eye Dam. 1 Skin Sens. 1 Aquatic Chronic 3	H318 H317 H412	GHS05 GHS07 Dgr	H318 H317 H412			
607-279-00-3	reaction mass of *n*-octadecylaminodiethyl bis(hydrogen maleate); *n*-octadecylaminodiethyl hydrogen maleate hydrogenphthalate	405-960-8	—	Skin Sens. 1 Aquatic Chronic 2	H317 H411	GHS07 GHS09 Wng	H317 H411			
607-280-00-9	sodium 4-chloro-1-hydroxybutane-1-sulfonate	406-190-5	54322-20-2	Acute Tox. 4 (*) Eye Irrit. 2 Skin Sens. 1	H302 H319 H317	GHS07 Wng	H302 H319 H317			
607-281-00-4	reaction mass of branched and linear C_7-C_9 alkyl 3-[3-(2*H*-benzotriazol-2-yl)-5-(1,1-dimethylethyl)-4-hydroxyphenyl]propionates	407-000-3	127519-17-9	Aquatic Chronic 2	H411	GHS09	H411			

▼B

Nru ta' l-Indiċi	Identifikazzjoni Internazzjonali tal-Kimiki	Nru KE	Nru CAS	Klassifikazzjoni		Tikkettar			Limiti ta' Konċ. speċifici, Fatturi M	Noti
				Klassi ta' Periklu u Kodiċi(jiet) tal-Kategoriji	Kodiċi(jiet) tad-Dikjarazzjoni tal-periklu	Pittogramma, Kelma bħala Sinjal Kodiċi(jiet)	Kodiċi(jiet) tad-Dikjarazzjoni tal-periklu	Kodiċi(jiet) tad-Dikjarazzjoni Supplimentarja tal-periklu		
607-282-00-X	2-acetoxymethyl-4-benzyloxybut-1-yl acetate	407-140-5	131266-10-9	Aquatic Chronic 3	H412	—	H412			
607-283-00-5	*E*-ethyl-4-oxo-4-phenylcrotonate	408-040-4	15121-89-8	Acute Tox. 4 (*) Acute Tox. 4 (*) Skin Irrit. 2 Eye Dam. 1 Skin Sens. 1 Aquatic Acute 1 Aquatic Chronic 1	H312 H302 H315 H318 H317 H400 H410	GHS05 GHS07 GHS09 Dgr	H312 H302 H315 H318 H317 H410			
607-284-00-0	reaction mass of: sodium 3,3'-(1,4-phenylenebis(carbonylimino-3,1-propanediylimino))bis(10-amino-6,13-dichloro-4,11-triphenodioxazinedisulfonate); lithium 3,3'-(1,4-phenylenebis-(carbonylimino-3,1-propanediylimino))bis(10-amino-6,13-dichloro)-4,11-triphenodioxazinedisulfonate (9:1)	410-040-4	136213-76-8	Aquatic Chronic 2	H411	GHS09	H411			
607-285-00-6	reaction mass of: 7-(((3-aminophenyl)sulfonyl)amino)-naphthalene-1,3-disulfonic acid; sodium 7-(((3-aminophenyl)sulfonyl)amino)-naphthalene-1,3-disulfonate; potassium 7-(((3-aminophenyl)-sulfonyl)amino)-naphthalene-1,3-disulfonate	410-065-0	—	Skin Sens. 1	H317	GHS07 Wng				

▼B

Nru ta' l-Indiċi	Identifikazzjoni Internazzjonali tal-Kimiki	Nru KE	Nru CAS	Klassifikazzjoni		Tikkettar			Limiti ta' Konċ. speċifici, Fatturi M	Noti
				Klassi ta' Periklu u Kodiċi(jiet) tal-Kategoriji	Kodiċi(jiet) tad-Dikjarazzjoni tal-periklu	Pittogramma, Kelma bħala Sinjal Kodiċi(jiet)	Kodiċi(jiet) tad-Dikjarazzjoni tal-periklu	Kodiċi(jiet) tad-Dikjarazzjoni Supplimentarja tal-periklu		
607-286-00-1	reaction mass of: sodium/potassium 7-[[[3-[[4-((2-hydroxynaphthyl)azo)phenyl]azo]phenyl]sulfonyl]amino]-naphthalene-1,3-disulfonate	410-070-8	141880-36-6	Skin Sens. 1 Aquatic Chronic 3	H317 H412	GHS07 Wng	H317 H412			
607-287-00-7	*O*'-methyl *O*-(1-methyl-2-methacryloyloxy-ethyl)-1,2,3,6-tetrahydrophthalate	410-140-8	—	Aquatic Chronic 3	H412	—	H412			
607-288-00-2	tetrasodium (*c*-(3-(1-(3-(*e*-6-dichloro-5-cyanopyrimidin-*f*-yl(methyl)amino)propyl)-1,6-dihydro-2-hydroxy-4-methyl-6-oxo-3-pyridylazo)-4-sulfonatophenylsulfamoyl)phthalocyanine-*a*,*b*,*d*-trisulfonato(6-))nickelato II, where *a* is 1 or 2 or 3 or 4,*b* is 8 or 9 or 10 or 11,*c* is 15 or 16 or 17 or 18, *d* is 22 or 23 or 24 or 25 and where *e* and *f* together are 2 and 4 or 4 and 2 respectively	410-160-7	148732-74-5	Eye Irrit. 2 Skin Sens. 1 Aquatic Chronic 3	H319 H317 H412	GHS07 Wng	H319 H317 H412			
607-289-00-8	3-(3-(4-(2,4-bis(1,1-dimethylpropyl)phenoxy)butylaminocarbonyl-4-hydroxy-1-naphthalenyl)thio)propanoic acid	410-370-9	105488-33-3	Aquatic Chronic 4	H413	—	H413			

▼B

Nru ta' l-Indiċi	Identifikazzjoni Internazzjonali tal-Kimiki	Nru KE	Nru CAS	Klassifikazzjoni		Tikkettar			Limiti ta' Konċ. speċifici, Fatturi M	Noti
				Klassi ta' Periklu u Kodiċi(jiet) tal-Kategoriji	Kodiċi(jiet) tad-Dikjarazzjoni tal-periklu	Pittogramma, Kelma bħala Sinjal Kodiċi(jiet)	Kodiċi(jiet) tad-Dikjarazzjoni tal-periklu	Kodiċi(jiet) tad-Dikjarazzjoni Supplimentarja tal-periklu		
607-290-00-3	reaction mass (ratio not known) of: ammonium 1-C_{14}-C_{18}-alkyloxycarbonyl-2-(3-allyloxy-2-hydroxypropoxycarbonyl)ethane-1-sulfonate; ammonium 2-C_{14}-C_{18}-alkyloxycarbonyl-1-(3-allyloxy-2-hydroxypropoxycarbonyl)ethane-1-sulfonate	410-540-2	—	Skin Irrit. 2 Skin Sens. 1 Aquatic Acute 1 Aquatic Chronic 1	H315 H317 H400 H410	GHS07 GHS09 Wng	H315 H317 H410			
607-291-00-9	dodecyl-ω-(C_5/C_6-cycloalkyl)alkyl carboxylate	410-630-1	104051-92-5	Aquatic Chronic 4	H413	—	H413			
607-292-00-4	reaction mass of: [1-(methoxymethyl)-2-(C_{12}-alkoxy)-ethoxy]acetic acid; [1-(methoxymethyl)-2-(C_{14}-alkoxy)-ethoxy]acetic acid	410-640-6	—	Skin Irrit. 2 Eye Dam. 1 Aquatic Acute 1 Aquatic Chronic 1	H315 H318 H400 H410	GHS05 GHS09 Dgr	H315 H318 H410			
607-293-00-X	reaction mass of: *N*-aminoethylpiperazonium mono-2,4,6-trimethylnonyldiphenyl ether di-sulfonate; *N*-aminoethylpiperazonium di-2,4,6-trimethylnonyldiphenyl ether di-sulfonate	410-650-0	—	Eye Dam. 1 Skin Sens. 1 Aquatic Chronic 2	H318 H317 H411	GHS05 GHS07 GHS09 Dgr	H318 H317 H411			
607-294-00-5	sodium 2-benzoyloxy-1-hydroxyethane-sulfonate	410-680-4	—	Skin Sens. 1	H317	GHS07 Wng	H317			
607-295-00-0	reaction mass of: tetrasodium phosphonoethane-1,2-dicarboxylate; hexasodium phosphonobutane-1,2,3,4-tetracarboxylate	410-800-5	—	Skin Sens. 1 Aquatic Chronic 2	H317 H411	GHS07 GHS09 Wng	H317 H411			

▼B

Nru ta' l-Indiċi	Identifikazzjoni Internazzjonali tal-Kimiki	Nru KE	Nru CAS	Klassifikazzjoni		Tikkettar			Limiti ta' Konċ. speċifici, Fatturi M	Noti
				Klassi ta' Periklu u Kodiċi(jiet) tal-Kategoriji	Kodiċi(jiet) tad-Dikjarazzjoni tal-periklu	Pittogramma, Kelma bħala Sinjal Kodiċi(jiet)	Kodiċi(jiet) tad-Dikjarazzjoni tal-periklu	Kodiċi(jiet) tad-Dikjarazzjoni Supplimentarja tal-periklu		
607-296-00-6	reaction mass of: pentaerythriol tetraesters with heptanoic acid and 2-ethylhexanoic acid	410-830-9	—	Aquatic Chronic 4	H413	—	H413			
607-297-00-1	(*E*—*E*)-3,3'-(1,4-phenylenedimethylidene)bis(2-oxobornane-10-sulfonic acid)	410-960-6	92761-26-7	Eye Dam. 1	H318	GHS05 Dgr	H318			
607-298-00-7	2-(trimethylammonium)ethoxycarboxybenzene-4-sulfonate	411-010-3	—	Skin Sens. 1	H317	GHS07 Wng	H317			
607-299-00-2	methyl 3-(acetylthio)-2-methylpropanoate	411-040-7	97101-46-7	Acute Tox. 4 (*) Skin Sens. 1 Aquatic Acute 1 Aquatic Chronic 1	H302 H317 H400 H410	GHS07 GHS09 Wng	H302 H317 H410			
607-300-00-6	trisodium [2-(5-chloro-2,6-difluoropyrimidin-4-ylamino)-5-(*b*-sulfamoyl-*c, d*-sulfonatophthalocyanin-*a*-yl-K4,*N*29,*N*30,*N*31,*N*32-sulfonylamino)benzoato(5-)]cuprate(II) where *a*=1,2,3,4 *b*=8,9,10,11 *c*=15,16,17,18 *d*=22,23,24,25	411-430-7	—	Eye Dam. 1 Skin Sens. 1	H318 H317	GHS05 GHS07 Dgr	H318 H317			
607-301-00-1	reaction mass of: dodecanoic acid; poly(1-7)lactate esters of dodecanoic acid	411-860-5	—	Skin Sens. 1 Aquatic Chronic 2	H317 H411	GHS07 GHS09 Wng	H317 H411			
607-302-00-7	reaction mass of: tetradecanoic acid; poly(1-7)lactate esters of tetradecanoic acid	411-910-6	—	Skin Irrit. 2 Eye Dam. 1 Skin Sens. 1 Aquatic Chronic 2	H315 H318 H317 H411	GHS05 GHS07 GHS09 Dgr	H315 H318 H317 H411			

▼B

Nru ta' l-Indiċi	Identifikazzjoni Internazzjonali tal-Kimiki	Nru KE	Nru CAS	Klassifikazzjoni		Tikkettar			Limiti ta' Konċ. speċifici, Fatturi M	Noti
				Klassi ta' Periklu u Kodiċi(jiet) tal-Kategoriji	Kodiċi(jiet) tad-Dikjarazzjoni tal-periklu	Pittogramma, Kelma bħala Sinjal Kodiċi(jiet)	Kodiċi(jiet) tad-Dikjarazzjoni tal-periklu	Kodiċi(jiet) tad-Dikjarazzjoni Supplimentarja tal-periklu		
607-303-00-2	1-cyclopropyl-6,7-difluoro-1,4-dihydro-4-oxoquinoline-3-carboxylic acid	413-760-7	93107-30-3	Repr. 2 Aquatic Chronic 3	H361f (***) H412	GHS08 Wng	H361f (***) H412			
607-304-00-8	fluazifop-butyl (ISO); butyl (*RS*)-2-[4-(5-trifluoromethyl-2-pyridyloxy)phenoxy]-propionate	274-125-6	69806-50-4	Repr. 1B Aquatic Acute 1 Aquatic Chronic 1	H360D (***) H400 H410	GHS08 GHS09 Dgr	H360D (***) H410			
607-305-00-3	fluazifop-P-butyl (ISO); butyl (*R*)-2-[4-(5-trifluoromethyl-2-pyridyloxy)phenoxy]-propionate	—	79241-46-6	Repr. 2 Aquatic Acute 1 Aquatic Chronic 1	H361d (***) H400 H410	GHS08 GHS09 Wng	H361d (***) H410			
607-306-00-9	chlozolinate (ISO); ethyl (*RS*)-3-(3,5-dichlorophenyl)-5-methyl-2,4-dioxo-oxazolidine-5-carboxylate	282-714-4	84332-86-5	Carc. 2 Aquatic Chronic 2	H351 H411	GHS08 GHS09 Wng	H351 H411			
607-307-00-4	vinclozolin (ISO); *N*—3,5-dichlorophenyl-5-methyl-5-vinyl-1,3-oxazolidine-2,4-dione	256-599-6	50471-44-8	Carc. 2 Repr. 1B Skin Sens. 1 Aquatic Chronic 2	H351 H360FD H317 H411	GHS08 GHS07 GHS09 Dgr	H351 H360FD H317 H411			
607-308-00-X	esters of 2,4-D	—	—	Acute Tox. 4 (*) Skin Sens. 1 Aquatic Acute 1 Aquatic Chronic 1	H302 H317 H400 H410	GHS07 GHS09 Wng	H302 H317 H410			A
607-309-00-5	carfentrazone-ethyl (ISO); ethyl (*RS*)-2-chloro-3-[2-chloro-4-fluoro-5-[4-difluoromethyl-4,5-dihydro-3-methyl-5-oxo-1*H*—1,2,4-triazol-1-yl]phenyl]-propionate	—	128639-02-1	Aquatic Acute 1 Aquatic Chronic 1	H400 H410	GHS09 Wng	H410			

▼B

Nru ta' l-Indiċi	Identifikazzjoni Internazzjonali tal-Kimiki	Nru KE	Nru CAS	Klassifikazzjoni		Tikkettar			Limiti ta' Konċ. speċifici, Fatturi M	Noti
				Klassi ta' Periklu u Kodiċi(jiet) tal-Kategoriji	Kodiċi(jiet) tad-Dikjarazzjoni tal-periklu	Pittogramma, Kelma bħala Sinjal Kodiċi(jiet)	Kodiċi(jiet) tad-Dikjarazzjoni tal-periklu	Kodiċi(jiet) tad-Dikjarazzjoni Supplimentarja tal-periklu		
607-310-00-0	kresoxim-methyl (ISO); methyl (*E*)-2-methoxyimino-[2-(*o*-tolyloxymethyl)phenyl]acetate	—	143390-89-0	Carc. 2 Aquatic Acute 1 Aquatic Chronic 1	H351 H400 H410	GHS08 GHS09 Wng	H351 H410			
607-311-00-6	benazolin-ethyl; ethyl 4-chloro-2-oxo-2*H*-benzothiazole-3-acetate	246-591-0	25059-80-7	Aquatic Chronic 2	H411	GHS09	H411			
607-312-00-1	methoxyacetic acid	210-894-6	625-45-6	Repr. 1B Acute Tox. 4 (*) Skin Corr. 1B	H360FD H302 H314	GHS08 GHS05 GHS07 Dgr	H360FD H302 H314		STOT SE 3; H335: C ≥ 5 %	
607-313-00-7	neodecanoyl chloride	254-875-0	40292-82-8	Acute Tox. 2 (*) Acute Tox. 4 (*) Skin Corr. 1B	H330 H302 H314	GHS06 GHS06 Dgr	H330 H302 H314		STOT SE 3; H335: C ≥ 5 %	
607-314-00-2	ethofumesate (ISO); (±)-2-ethoxy-2,3-dihydro-3,3-dimethylbenzofuran-5-yl methanesulfonate	247-525-3	26225-79-6	Aquatic Chronic 2	H411	GHS09	H411			
607-315-00-8	glyphosate (ISO); *N*-(phosphonomethyl)glycine	213-997-4	1071-83-6	Eye Dam. 1 Aquatic Chronic 2	H318 H411	GHS05 GHS09 Dgr	H318 H411			
607-316-00-3	glyphosate-trimesium; glyphosate-trimethylsulfonium	—	81591-81-3	Acute Tox. 4 (*) Aquatic Chronic 2	H302 H411	GHS07 GHS09 Wng	H302 H411			
607-317-00-9	bis(2-ethylhexyl) phthalate; di-(2-ethylhexyl) phthalate; DEHP	204-211-0	117-81-7	Repr. 1B	H360FD	GHS08 Dgr	H360FD			
607-318-00-4	dibutyl phthalate; DBP	201-557-4	84-74-2	Repr. 1B Aquatic Acute 1	H360Df H400	GHS08 GHS09 Dgr	H360Df H400			

▼M1

Nru ta' l-Indiċi	Identifikazzjoni Internazzjonali tal-Kimiki	Nru KE	Nru CAS	Klassifikazzjoni		Tikkettar			Limiti ta' Konċ. speċifici, Fatturi M	Noti
				Klassi ta' Periklu u Kodiċi(jiet) tal-Kategoriji	Kodiċi(jiet) tad-Dikjarazzjoni tal-periklu	Pittogramma, Kelma bħala Sinjal Kodiċi(jiet)	Kodiċi(jiet) tad-Dikjarazzjoni tal-periklu	Kodiċi(jiet) tad-Dikjarazzjoni Supplimentarja tal-periklu		
607-319-00-X	deltamethrin (ISO); (*S*)-α-cyano-3-phenoxybenzyl (1*R*, 3*R*)-3-(2,2-dibromovinyl)-2,2-dimethylcyclopropanecarboxylate	258-256-6	52918-63-5	Acute Tox. 3 * Acute Tox. 3 * Aquatic Acute 1 Aquatic Chronic 1	H331 H301 H400 H410	GHS06 GHS09 Dgr	H331 H301 H410		M=1000000	

▼B

607-320-00-5	bis[4-(ethenyloxy)butyl] 1,3-benzenedicarboxylate	413-930-0	130066-57-8	Skin Sens. 1 Aquatic Acute 1 Aquatic Chronic 1	H317 H400 H410	GHS07 GHS09 Wng	H317 H410			
607-321-00-0	(*S*)-methyl-2-chloropropionate	412-470-8	73246-45-4	Flam. Liq. 3 STOT RE 2 (*) Eye Irrit. 2	H226 H373 (**) H319	GHS02 GHS08 Wng	H226 H373 (**) H319			
607-322-00-6	4-(4,4-dimethyl-3-oxo-pyrazolidin-1-yl)-benzoic acid	413-120-7	107144-30-9	Acute Tox. 4 (*) Aquatic Chronic 2	H302 H411	GHS07 GHS09 Wng	H302 H411			
607-323-00-1	2-(1-(2-hydroxy-3,5-di-*tert*-pentyl-phenyl)ethyl)-4,6-di-*tert*-pentylphenyl acrylate	413-850-6	123968-25-2	Aquatic Chronic 4	H413	—	H413			
607-324-00-7	reaction mass of: *N*,*N*-di(hydrogenated alkyl C_{14}-C_{18})phtalamic acid; dihydrogenated alkyl (C_{14}-C_{18})amine	413-800-3	—	Aquatic Chronic 4	H413	—	H413			
607-325-00-2	(*S*)-2-chloropropionic acid	411-150-5	29617-66-1	Acute Tox. 4 (*) Acute Tox. 4 (*) Skin Corr. 1A	H312 H302 H314	GHS05 GHS07 Dgr	H312 H302 H314			
607-326-00-8	reaction mass of: isobutyl hydrogen 2-(α-2,4,6-trimethylnon-2-enyl)succinate; isobutyl hydrogen 2-(ß-2,4,6-trimetyhylnon-2-enyl)succinate	410-720-0	141847-13-4	Eye Dam. 1 Aquatic Chronic 2	H318 H411	GHS05 GHS09 Dgr	H318 H411			

▼B

Nru ta' l-Indiċi	Identifikazzjoni Internazzjonali tal-Kimiki	Nru KE	Nru CAS	Klassifikazzjoni		Tikkettar			Limiti ta' Konċ. speċifici, Fatturi M	Noti
				Klassi ta' Periklu u Kodiċi(jiet) tal-Kategoriji	Kodiċi(jiet) tad-Dikjarazzjoni tal-periklu	Pittogramma, Kelma bħala Sinjal Kodiċi(jiet)	Kodiċi(jiet) tad-Dikjarazzjoni tal-periklu	Kodiċi(jiet) tad-Dikjarazzjoni Supplimentarja tal-periklu		
607-327-00-3	2-(2-iodoethyl)-1,3-propanediol diacetate	411-780-0	127047-77-2	Acute Tox. 4 (*) Aquatic Chronic 2	H302 H411	GHS07 GHS09 Wng	H302 H411			
607-328-00-9	methyl 4-bromomethyl-3-methoxybenzoate	410-310-1	70264-94-7	Skin Irrit. 2 Eye Dam. 1 Skin Sens. 1 Aquatic Acute 1 Aquatic Chronic 1	H315 H318 H317 H400 H410	GHS05 GHS07 GHS09 Dgr	H315 H318 H317 H410			
607-329-00-4	reaction mass of: sodium 2-(C_{12-18}—*n*-alkyl)amino-1,4-butandioate; sodium 2-octadecenyl-amino-1,4-butandioate	411-250-9	—	Skin Sens. 1	H317	GHS07 Wng	H317			
607-330-00-X	(*S*)-2,3-dihydro-1*H*-indole-2-carboxylic acid	410-860-2	79815-20-6	Repr. 2 STOT RE 2 (*) Skin Sens. 1	H361f (***) H373 (**) H317	GHS08 GHS07 Wng	H361f (***) H373 (**) H317			
607-331-00-5	reaction mass of: bis(2,2,6,6-tetramethyl-1-octyloxypiperidin-4-yl)-1,10-decanedioate; 1,8-bis[(2,2,6,6-tetramethyl-4-((2,2,6,6-tetramethyl-1-octyloxy-piperidin-4-yl)-decan-1,10-dioyl)piperidin-1-yl)oxy]octane	406-750-9	—	Aquatic Chronic 4	H413	—	H413			
607-332-00-0	cyclopentyl chloroformate	411-460-0	50715-28-1	Flam. Liq. 3 Acute Tox. 3 (*) Acute Tox. 4 (*) STOT RE 2 (*) Eye Dam. 1 Skin Sens. 1	H226 H331 H302 H373 (**) H318 H317	GHS02 GHS06 GHS08 GHS05 Dgr	H226 H331 H302 H373 (**) H318 H317			

▼B

Nru ta' l-Indiċi	Identifikazzjoni Internazzjonali tal-Kimiki	Nru KE	Nru CAS	Klassifikazzjoni		Tikkettar			Limiti ta' Konċ. speċifici, Fatturi M	Noti
				Klassi ta' Periklu u Kodiċi(jiet) tal-Kategoriji	Kodiċi(jiet) tad-Dikjarazzjoni tal-periklu	Pittogramma, Kelma bħala Sinjal Kodiċi(jiet)	Kodiċi(jiet) tad-Dikjarazzjoni tal-periklu	Kodiċi(jiet) tad-Dikjarazzjoni Supplimentarja tal-periklu		
607-333-00-6	reaction mass of: dodecyl *N*-(2,2,6,6-tetramethylpiperidin-4-yl)-*β*-alaninate; tetradecyl *N*-(2,2,6,6-tetramethylpiperidin-4-yl)-*β*-alaninate	405-670-1	—	Acute Tox. 4 (*) STOT RE 2 (*) Skin Corr. 1B Aquatic Acute 1 Aquatic Chronic 1	H302 H373 (**) H314 H400 H410	GHS08 GHS05 GHS07 GHS09 Dgr	H302 H373 (**) H314 H410			
607-334-00-1	ethyl 1-ethyl-6,7,8-trifluoro-1,4-dihydro-4-oxoquinoline-3-carboxylate	405-880-3	100501-62-0	Skin Sens. 1 Aquatic Chronic 3	H317 H412	GHS07 Wng	H317 H412			
607-335-00-7	methyl (*R*)-2-(4-(3-chloro-5-trifluoromethyl-2-pyridyloxy)phenoxy)propionate	406-250-0	72619-32-0	Acute Tox. 4 (*) Aquatic Acute 1 Aquatic Chronic 1	H302 H400 H410	GHS07 GHS09 Wng	H302 H410			
607-336-00-2	4-methyl-8-methylenetricyclo[3.3.1.13,7]dec-2-yl acetate	406-560-6	122760-85-4	Skin Irrit. 2 Skin Sens. 1 Aquatic Chronic 2	H315 H317 H411	GHS07 GHS09 Wng	H315 H317 H411			
607-337-00-8	di-*tert*-(C_{12-14})-alkylammonium 2-benzothiazolylthiosuccinate	406-052-4	125078-60-6	Flam. Liq. 3 Acute Tox. 4 (*) Skin Irrit. 2 Eye Dam. 1 Aquatic Chronic 2	H226 H302 H315 H318 H411	GHS02 GHS05 GHS07 GHS09 Dgr	H226 H302 H315 H318 H411			
607-338-00-3	2-methylpropyl 2-hydroxy-2-methylbut-3-enoate	406-235-9	72531-53-4	Eye Irrit. 2 Skin Irrit. 2	H319 H315	GHS07 Wng	H319 H315			
607-339-00-9	2,3,4,5-tetrachlorobenzoylchloride	406-760-3	42221-52-3	Acute Tox. 4 (*) Skin Corr. 1B Skin Sens. 1	H302 H314 H317	GHS05 GHS07 Dgr	H302 H314 H317			
607-340-00-4	1,3-bis(4-benzoyl-3-hydroxyphenoxy)prop-2-yl acetate	406-990-4	—	Aquatic Chronic 2	H411	GHS09	H411			
607-341-00-X	(9*S*)-9-amino-9-deoxyerythromycin	406-790-7	26116-56-3	Eye Dam. 1 Aquatic Acute 1 Aquatic Chronic 1	H318 H400 H410	GHS05 GHS09 Dgr	H318 H410			

▼B

Nru ta' l-Indiċi	Identifikazzjoni Internazzjonali tal-Kimiki	Nru KE	Nru CAS	Klassifikazzjoni		Tikkettar			Limiti ta' Konċ. speċifici, Fatturi M	Noti
				Klassi ta' Periklu u Kodiċi(jiet) tal-Kategoriji	Kodiċi(jiet) tad-Dikjarazzjoni tal-periklu	Pittogramma, Kelma bħala Sinjal Kodiċi(jiet)	Kodiċi(jiet) tad-Dikjarazzjoni tal-periklu	Kodiċi(jiet) tad-Dikjarazzjoni Supplimentarja tal-periklu		
607-342-00-5	4-chlorobutyl veratrate	410-950-1	69788-75-6	Skin Sens. 1 Aquatic Chronic 2	H317 H411	GHS07 GHS09 Wng	H317 H411			
607-343-00-0	4,7-methanooctahydro-1*H*-indene-diyldimethyl bis(2-carboxybenzoate)	407-410-2	—	Aquatic Chronic 4	H413	—	H413			
607-344-00-6	reaction mass of: 3-(*N*-(3-dimethylaminopropyl)-(C_{4-8})perfluoroalkylsulfonamido)propionic acid; *N*-[dimethyl-3-(C_{4-8}-perfluoroalkylsulfonamido)propylammonium propionate; 3-(*N*-(3-dimethyl-propylammonium)-(C_{4-8})perfluoroalkylsulfonamido)propionic acid propionate	407-810-7	—	STOT RE 2 (*)	H373 (**)	GHS08 Wng	H373 (**)			
607-345-00-1	potassium 2-(2,4-dichlorophenoxy)-(*R*)-propionate	413-580-9	113963-87-4	Acute Tox. 4 (*) Skin Irrit. 2 Eye Dam. 1 Skin Sens. 1	H302 H315 H318 H317	GHS05 GHS07 Dgr	H302 H315 H318 H317			
607-346-00-7	3-icosyl-4-henicosylidene-2-oxetanone	401-210-9	83708-14-9	Aquatic Chronic 4	H413	—	H413			
607-347-00-2	sodium (*R*)-2-(2,4-dichlorophenoxy)propionate	413-340-3	119299-10-4	Acute Tox. 4 (*) Skin Irrit. 2 Eye Dam. 1 Skin Sens. 1	H302 H315 H318 H317	GHS05 GHS07 Dgr	H302 H315 H318 H317			
607-348-00-8	magnesium bis((*R*)-2-(2,4-dichlorophenoxy)propionate)	413-360-2	—	Acute Tox. 4 (*) Skin Irrit. 2 Eye Dam. 1 Skin Sens. 1	H302 H315 H318 H317	GHS05 GHS07 Dgr	H302 H315 H318 H317			

▼B

Nru ta' l-Indiċi	Identifikazzjoni Internazzjonali tal-Kimiki	Nru KE	Nru CAS	Klassifikazzjoni		Tikkettar			Limiti ta' Konċ. speċifici, Fatturi M	Noti
				Klassi ta' Periklu u Kodiċi(jiet) tal-Kategoriji	Kodiċi(jiet) tad-Dikjarazzjoni tal-periklu	Pittogramma, Kelma bħala Sinjal Kodiċi(jiet)	Kodiċi(jiet) tad-Dikjarazzjoni tal-periklu	Kodiċi(jiet) tad-Dikjarazzjoni Supplimentarja tal-periklu		
607-349-00-3	mono-(tetrapropylammonium) hydrogen 2,2'-dithiobisbenzoate	411-270-8	—	Aquatic Chronic 3	H412		H412			
607-350-00-9	bis(4-(1,2-bis(ethoxycarbonyl)ethylamino)-3-methylcyclohexyl)-methane	412-060-9	136210-32-7	Skin Sens. 1 Aquatic Chronic 3	H317 H412	GHS07 Wng	H317 H412			
607-351-00-4	methyl *O*-(4-amino-3,5-dichloro-6-fluoropyridin-2-yloxy)acetate	407-550-4	69184-17-4	Aquatic Chronic 2	H411	GHS09	H411			
607-352-00-X	4,4'-oxydiphthalic anhydride	412-830-4	1823-59-2	Aquatic Chronic 3	H412	—	H412			
607-353-00-5	reaction mass of: ethyl *exo*-tricyclo[5.2.1.02,6]decane-*endo*-2-carboxylate; ethyl *endo*-tricyclo[5.2.1.02,6]-decane-*exo*-2-carboxylate	407-520-0	80657-64-3	Skin Irrit. 2 Aquatic Chronic 2	H315 H411	GHS07 GHS09 Wng	H315 H411			
607-354-00-0	ethyl 2-cyclohexylpropionate	412-280-5	2511-00-4	Aquatic Chronic 2	H411	GHS09	H411			
607-355-00-6	*p*-tolyl 4-chlorobenzoate	411-530-0	15024-10-9	Skin Sens. 1 Aquatic Acute 1 Aquatic Chronic 1	H317 H400 H410	GHS07 GHS09 Wng	H317 H410			
607-356-00-1	ethyl *trans*—2,2,6-trimethylcyclohexanecarboxylate	412-540-8	—	Skin Irrit. 2 Aquatic Chronic 2	H315 H411	GHS07 GHS09 Wng	H315 H411			
607-357-00-7	reaction mass of: *trans*-4-acetoxy-4-methyl-2-propyl-tetrahydro-2*H*-pyran; *cis*-4-acetoxy-4-methyl-2-propyl-tetrahydro-2*H*-pyran	412-450-9	131766-73-9	Skin Sens. 1	H317	GHS07 Wng	H317			

▼B

Nru ta' l-Indiċi	Identifikazzjoni Internazzjonali tal-Kimiki	Nru KE	Nru CAS	Klassifikazzjoni		Tikkettar			Limiti ta' Konċ. speċifici, Fatturi M	Noti
				Klassi ta' Periklu u Kodiċi(jiet) tal-Kategoriji	Kodiċi(jiet) tad-Dikjarazzjoni tal-periklu	Pittogramma, Kelma bħala Sinjal Kodiċi(jiet)	Kodiċi(jiet) tad-Dikjarazzjoni tal-periklu	Kodiċi(jiet) tad-Dikjarazzjoni Supplimentarja tal-periklu		
607-358-00-2	(1*S*,3*S*,5*R*,6*R*)-(4-nitrophenylmethyl)-1-dioxo-6-phenylacetamido-penam-3-carboxylate	412-670-5	54275-93-3	Resp. Sens. 1	H334	GHS08 Dgr	H334			
607-359-00-8	(1*S*,4*R*,6*R*,7*R*)-(4-nitrophenylmethyl)3-methylene-1-oxo-7-phenylacetamido-cepham-4-carboxylateido-penam-3-carboxylate	412-800-0	76109-32-5	Resp. Sens. 1	H334	GHS08 Dgr	H334			
607-360-00-3	sodium 3-acetoacetylamino-4-methoxytolyl-6-sulfonate	411-680-7	133167-77-8	Skin Sens. 1	H317	GHS07 Wng	H317			
607-361-00-9	methyl (*R*)-2-(4-hydroxyphenoxy)propionate	411-950-4	96562-58-2	Eye Dam. 1 Aquatic Chronic 3	H318 H412	GHS05 Dgr	H318 H412			
607-362-00-4	reaction mass of: (3-methoxy)-propylammonium/[tris-(2-hydroxyethyl)]ammonium 2-(2-(bis(2-hydroxyethyl)amino)ethoxycarbonylmethyl)hexadec-4-enoate; (3-methoxy)propylammonium/[tris-(2-hydroxyethyl)]ammonium 2-(2-(bis(2-hydroxyethyl)amino)ethoxycarbonylmethyl)-tetradec-4-enoate; (3-methoxy)propylammonium/[tris-(2-hydroxyethyl)]ammonium 2-(3-methoxypropylcarbamoylmethyl)hexadec-4-enoate; (3-methoxy)propylammonium/[tris-(2-hydroxyethyl)]ammonium 2-(3-methoxypropylcarbamoylmethyl)tetradec-4-enoate	413-500-2	—	Skin Irrit. 2 Eye Dam. 1 Aquatic Chronic 2	H315 H318 H411	GHS05 GHS09 Dgr	H315 H318 H411			

▼B

Nru ta' l-Indiċi	Identifikazzjoni Internazzjonali tal-Kimiki	Nru KE	Nru CAS	Klassifikazzjoni		Tikkettar			Limiti ta' Konċ. speċifici, Fatturi M	Noti
				Klassi ta' Periklu u Kodiċi(jiet) tal-Kategoriji	Kodiċi(jiet) tad-Dikjarazzjoni tal-periklu	Pittogramma, Kelma bħala Sinjal Kodiċi(jiet)	Kodiċi(jiet) tad-Dikjarazzjoni tal-periklu	Kodiċi(jiet) tad-Dikjarazzjoni Supplimentarja tal-periklu		
607-363-00-X	methyl-3-methoxyacrylate	412-900-4	5788-17-0	Skin Sens. 1	H317	GHS07 Wng	H317			
607-364-00-5	3-phenyl-7-[4-(tetrahydrofurfuryloxy)phenyl]-1,5-dioxa-s-indacen-2,6-dione	413-330-9	134724-55-3	Aquatic Chronic 4	H413		H413			
607-365-00-0	2-(2-amino-1,3-thiazol-4-yl)-(*Z*)-2-methoxyiminoacetyl chloride hydrochloride	410-620-7	119154-86-8	Acute Tox. 4 (*) Skin Corr. 1B Skin Sens. 1	H302 H314 H317	GHS05 GHS07 Dgr	H302 H314 H317			
607-366-00-6	3,5-dimethylbenzoyl chloride	413-010-9	6613-44-1	Skin Corr. 1B Skin Sens. 1	H314 H317	GHS05 GHS07 Dgr	H314 H317			
607-367-00-1	potassium bis(*N*-carboxymethyl)-*N*-methyl-glycinato-(2-)*N*,*O*,*O*,*N*)-ferrate-(1-) monohydrate	411-640-9	153352-59-1	Acute Tox. 4 (*)	H302	GHS07 Wng	H302			
607-368-00-7	1-(*N*,*N*-dimethylcarbamoyl)-3-*tert*-butyl-5-carbethoxymethylthio-1*H*—1,2,4-triazole	411-650-3	110895-43-7	Acute Tox. 3 (*) Acute Tox. 3 (*) Aquatic Acute 1 Aquatic Chronic 1	H331 H301 H400 H410	GHS06 GHS09 Dgr	H331 H301 H410			
607-369-00-2	reaction mass of: *trans*-(2*R*)-5-acetoxy-1,3-oxathiolane-2-carboxylic acid; *cis*-(2*R*)-5-acetoxy-1,3-oxathiolane-2-carboxylic acid	411-660-8	147027-04-1	Acute Tox. 4 (*) Skin Irrit. 2 Eye Dam. 1 Skin Sens. 1	H302 H315 H318 H317	GHS05 GHS07 Dgr	H302 H315 H318 H317			
607-370-00-8	2-[[2-(acetyloxy)-3-(1,1-dimethyl-ethyl)-5-methylphenyl]methyl]-6-(1,1-dimethylethyl)-4-methylphenol	412-210-3	41620-33-1	Aquatic Acute 1 Aquatic Chronic 1	H400 H410	GHS09 Wng	H410			

▼B

Nru ta' l-Indiċi	Identifikazzjoni Internazzjonali tal-Kimiki	Nru KE	Nru CAS	Klassifikazzjoni		Tikkettar			Limiti ta' Konċ. speċifici, Fatturi M	Noti
				Klassi ta' Periklu u Kodiċi(jiet) tal-Kategoriji	Kodiċi(jiet) tad-Dikjarazzjoni tal-periklu	Pittogramma, Kelma bħala Sinjal Kodiċi(jiet)	Kodiċi(jiet) tad-Dikjarazzjoni tal-periklu	Kodiċi(jiet) tad-Dikjarazzjoni Supplimentarja tal-periklu		
607-371-00-3	3-ethyl 5-methyl 4-(2-chlorophenyl)-1,4-dihydro-2-[2-(1,3-dihydro-1,3-dioxo-(2*H*)isoindol-2-yl)-ethoxymethyl]-6-methyl-3,5-pyridinedicarboxylate	413-410-3	88150-62-3	Aquatic Chronic 4	H413	—	H413			
607-372-00-9	ethoxylated bis phenol A di-(norbornene carboxylate)	412-410-0	—	Aquatic Chronic 3	H412	—	H412			
607-373-00-4	(±) tetrahydrofurfuryl (*R*)-2-[4-(6-chloroquinoxalin-2-yloxy)phenyloxy]propionate	414-200-4	119738-06-6	Muta. 2 Repr. 1B Acute Tox. 4 (*) STOT RE 2 (*) Aquatic Acute 1 Aquatic Chronic 1	H341 H360Df H302 H373 (**) H400 H410	GHS08 GHS07 GHS09 Dgr	H341 H360Df H302 H373 (**) H410			
607-374-00-X	5-amino-2,4,6-triiodo-1,3-benzenedicarbonyldichloride	417-220-1	37441-29-5	Skin Sens. 1 Aquatic Chronic 2	H317 H411	GHS07 GHS09 Wng	H317 H411			
607-375-00-5	reaction mass of: *cis*-4-hydroxy-3-(1,2,3,4-tetrahydro-3-(4-(4-trifluoromethylbenzyloxy)phenyl)-1-naphthyl)coumarin; trans-4-hydroxy-3-(1,2,3,4-tetrahydro-3-(4-(4-trifluoromethylbenzyloxy)phenyl)-1-naphthyl)-coumarin	421-960-0	90035-08-8	Acute Tox. 2 (*) Acute Tox. 1 Acute Tox. 2 (*) STOT RE 1 Aquatic Acute 1 Aquatic Chronic 1	H330 H310 H300 H372 (**) H400 H410	GHS06 GHS08 GHS09 Dgr	H330 H310 H300 H372 (**) H410			
607-376-00-0	benzyl 2,4-dibromobutanoate	420-710-8	23085-60-1	Repr. 2 Skin Irrit. 2 Skin Sens. 1 Aquatic Acute 1 Aquatic Chronic 1	H361f (***) H315 H317 H400 H410	GHS08 GHS07 GHS09 Wng	H361f (***) H315 H317 H410			

▼B

Nru ta' l-Indiċi	Identifikazzjoni Internazzjonali tal-Kimiki	Nru KE	Nru CAS	Klassifikazzjoni		Tikkettar			Limiti ta' Konċ. speċifici, Fatturi M	Noti
				Klassi ta' Periklu u Kodiċi(jiet) tal-Kategoriji	Kodiċi(jiet) tad-Dikjarazzjoni tal-periklu	Pittogramma, Kelma bħala Sinjal Kodiċi(jiet)	Kodiċi(jiet) tad-Dikjarazzjoni tal-periklu	Kodiċi(jiet) tad-Dikjarazzjoni Supplimentarja tal-periklu		
607-377-00-6	*trans*-4-cyclohexyl-L-proline monohydrochloride	419-160-1	90657-55-9	Repr. 2 Acute Tox. 4 (*) Skin Irrit. 2 Eye Dam. 1 Skin Sens. 1	H361f (***) H302 H315 H318 H317	GHS08 GHS05 GHS07 Dgr	H361f (***) H302 H315 H318 H317			
607-378-00-1	ammonium (*Z*)-α-methoxyimino-2-furylacetate	405-990-1	97148-39-5	Flam. Sol. 2	H228	GHS02 Dgr	H228			T
607-379-00-7	reaction mass of: 2-[*N*-(2-hydroxyethyl)stearamido]ethyl stearate; sodium [bis[2-(stearoyloxy)ethyl]amino]methylsulfonate; sodium [bis(2-hydroxyethyl)amino]methylsulfonate; *N*,*N*-bis(2-hydroxyethyl)stearamide	401-230-8		Aquatic Chronic 3	H412	—	H412			
607-380-00-2	reaction mass of: ammonium-1,2-bis(hexyloxycarbonyl)ethanesulfonate; ammonium-1-hexyloxycarbonyl-2-octyloxycarbonylethanesulfonate; ammonium-2-hexyloxycarbonyl-1-octyloxycarbonylethanesulfonate	407-320-3	—	Skin Irrit. 2 Eye Dam. 1 Aquatic Chronic 3	H315 H318 H412	GHS05 Dgr	H315 H318 H412			
607-381-00-8	reaction mass of triesters of 2,2-bis(hydroxymethyl)butanol with C_7-alkanoic acids and 2-ethylhexanoic acid	413-710-4	—	Aquatic Chronic 4	H413	—	H413			
607-382-00-3	2-((4-amino-2-nitrophenyl)amino)benzoic acid	411-260-3	117907-43-4	Eye Dam. 1 Skin Sens. 1 Aquatic Chronic 3	H318 H317 H412	GHS05 GHS07 Dgr	H318 H317 H412			

▼B

Nru ta' l-Indiċi	Identifikazzjoni Internazzjonali tal-Kimiki	Nru KE	Nru CAS	Klassifikazzjoni		Tikkettar			Limiti ta' Konċ. speċifici, Fatturi M	Noti
				Klassi ta' Periklu u Kodiċi(jiet) tal-Kategoriji	Kodiċi(jiet) tad-Dikjarazzjoni tal-periklu	Pittogramma, Kelma bħala Sinjal Kodiċi(jiet)	Kodiċi(jiet) tad-Dikjarazzjoni tal-periklu	Kodiċi(jiet) tad-Dikjarazzjoni Supplimentarja tal-periklu		
607-383-00-9	reaction mass of: 2,2,6,6-tetramethylpiperidin-4-yl-hexadecanoate; 2,2,6,6-tetramethylpiperidin-4-yl-octadecanoate	415-430-8	86403-32-9	Eye Dam. 1 Skin Sens. 1 Aquatic Acute 1 Aquatic Chronic 1	H318 H317 H400 H410	GHS05 GHS07 GHS09 Dgr	H318 H317 H410			
607-384-00-4	reaction mass of: esters of C_{14}-C_{15} branched alcohols with 3,5-di-t-butyl-4-hydroxyphenyl propionic acid; C_{15} branched and linear alkyl 3,5-bis(1,1-dimethylethyl)-4-hydroxybenzenepropanoate; C_{13} branched and linear alkyl 3,5-bis(1,1-dimethylethyl)-4-hydroxybenzenepropanoate	413-750-2	171090-93-0	Aquatic Chronic 4	H413	—	H413			
607-385-00-X	Copolymer of vinyl-alcohol and vinyl acetate partially acetilized with 4-(2-(4-formylphenyl)ethenyl)-1-methylpyridinium methylsulfate	414-590-6	125229-74-5	Aquatic Chronic 2	H411	GHS09	H411			
607-386-00-5	reaction mass of: tetradecanoic acid (42,5- 47,5 %); poly(1-7)lactate esters of tetradecanoic acid (52,5- 57,5 %)	412-580-6	174591-51-6	Skin Irrit. 2 Eye Dam. 1 Skin Sens. 1 Aquatic Acute 1 Aquatic Chronic 1	H315 H318 H317 H400 H410	GHS05 GHS07 GHS09 Dgr	H315 H318 H317 H410			
607-387-00-0	reaction mass of: dodecanoic acid (35-40 %); poly(1-7)lactate esters of dodecanoic acid (60-65 %)	412-590-0	58856-63-6	Skin Irrit. 2 Eye Dam. 1 Skin Sens. 1 Aquatic Acute 1 Aquatic Chronic 1	H315 H318 H317 H400 H410	GHS05 GHS07 GHS09 Dgr	H315 H318 H317 H410			

▼B

Nru ta' l-Indiċi	Identifikazzjoni Internazzjonali tal-Kimiki	Nru KE	Nru CAS	Klassifikazzjoni		Tikkettar			Limiti ta' Konċ. speċifici, Fatturi M	Noti
				Klassi ta' Periklu u Kodiċi(jiet) tal-Kategoriji	Kodiċi(jiet) tad-Dikjarazzjoni tal-periklu	Pittogramma, Kelma bħala Sinjal Kodiċi(jiet)	Kodiċi(jiet) tad-Dikjarazzjoni tal-periklu	Kodiċi(jiet) tad-Dikjarazzjoni Supplimentarja tal-periklu		
607-388-00-6	4-ethylamino-3-nitrobenzoic acid	412-090-2	2788-74-1	Acute Tox. 4 (*) Skin Sens. 1 Aquatic Chronic 3	H302 H317 H412	GHS07 Wng	H302 H317 H412			
607-389-00-1	trisodium *N*,*N*-bis(carboxymethyl)-3-amino-2-hydroxypropionate	414-130-4	119710-96-2	Acute Tox. 4 (*)	H302	GHS07 Wng	H302			
607-390-00-7	1,2,3,4-tetrahydro-6-nitro-quinoxaline	414-270-6	41959-35-7	Acute Tox. 4 (*) Aquatic Chronic 2	H302 H411	GHS07 GHS09 Wng	H302 H411			
607-391-00-2	dimethylcyclopropane-1,1-dicarboxylate	414-240-2	6914-71-2	Aquatic Chronic 3	H412	—	H412			
607-392-00-8	2-phenoxyethyl 4-((5-cyano-1,6-dihydro-2-hydroxy-1,4-dimethyl-6-oxo-3-pyridinyl)azo)benzoate	414-260-1	88938-37-8	Aquatic Chronic 4	H413	—	H413			
607-393-00-3	3-(*cis*-1-propenyl)-7-amino-8-oxo-5-thia-1-azabicyclo[4.2.0]oct-2-ene-2-carboxylic acid	415-750-8	106447-44-3	Skin Sens. 1	H317	GHS07 Wng	H317			
607-394-00-9	5-methylpyrazine-2-carboxylic acid	413-260-9	5521-55-1	Eye Dam. 1	H318	GHS05 Dgr	H318			
607-395-00-4	reaction mass of: sodium 1-tridecyl-4-allyl-(2 or 3)-sulfobutanedioate; sodium 1-dodecyl-4-allyl-(2 or 3)-sulfobutanedioate	410-230-7	—	Skin Corr. 1B Skin Sens. 1 Aquatic Chronic 2	H314 H317 H411	GHS05 GHS07 GHS09 Dgr	H314 H317 H411			
607-396-00-X	bis(1,2,2,6,6-pentamethyl-4-piperidinyl) 2-(4-methoxybenzylidene)malonate	414-840-4	147783-69-5	Aquatic Acute 1 Aquatic Chronic 1	H400 H410	GHS09 Wng	H410			

▼M1

Nru ta' l-Indiċi	Identifikazzjoni Internazzjonali tal-Kimiki	Nru KE	Nru CAS	Klassifikazzjoni		Tikkettar			Limiti ta' Konċ. speċifici, Fatturi M	Noti
				Klassi ta' Periklu u Kodiċi(jiet) tal-Kategoriji	Kodiċi(jiet) tad-Dikjarazzjoni tal-periklu	Pittogramma, Kelma bħala Sinjal Kodiċi(jiet)	Kodiċi(jiet) tad-Dikjarazzjoni tal-periklu	Kodiċi(jiet) tad-Dikjarazzjoni Supplimentarja tal-periklu		
607-397-00-5	reaction mass of: Ca salicylates (branched C_{10-14} and C_{18-30} alkylated); Ca phenates (branched C_{10-14} and C_{18-30} alkylated); Ca sulfurised phenates (branched C_{10-14} and C_{18-30} alkylated)	415-930-6	—	Repr. 2 Skin Sens. 1	H361f*** H317	GHS08 GHS07 Wng	H361f*** H317			

▼B

607-398-00-0	ethyl *N*-(5-chloro-3-(4-(diethylamino)-2-methylphenylimino)-4-methyl-6-oxo-1,4-cyclohexadienyl)carbamate	414-820-5	125630-94-6	Aquatic Acute 1 Aquatic Chronic 1	H400 H410	GHS09 Wng	H410			
607-399-00-6	2,2-dimethyl 3-methyl-3-butenyl propanoate	415-610-6	104468-21-5	Skin Irrit. 2 Aquatic Chronic 3	H315 H412	GHS07 Wng	H315 H412			
607-400-00-X	methyl 3-[[(dibutylamino)thioxomethyl]thio]propanoate	414-400-1	32750-89-3	Aquatic Acute 1 Aquatic Chronic 1	H400 H410	GHS09 Wng	H410			
607-401-00-5	ethyl 3-hydroxy-5-oxo-3-cyclohexene-1-carboxylate	414-450-4	88805-65-6	Skin Irrit. 2 Eye Dam. 1 Skin Sens. 1	H315 H318 H317	GHS05 GHS07 Dgr	H315 H318 H317			
607-402-00-0	methyl *N*-(phenoxycarbonyl)-L-valinate	414-500-5	153441-77-1	Aquatic Chronic 3	H412	—	H412			
607-403-00-6	reaction mass of: bis(1*S*,2*S*,4*S*)-(1-benzyl-4-*tert*-butoxycarboxamido-2-hydroxy-5-phenyl)pentylammonium succinate; isopropyl alcohol	414-810-0	—	STOT RE 2 (*) Eye Dam. 1 Aquatic Acute 1 Aquatic Chronic 1	H373 (**) H318 H400 H410	GHS08 GHS05 GHS09 Dgr	H373 (**) H318 H410			

▼B

Nru ta' l-Indiċi	Identifikazzjoni Internazzjonali tal-Kimiki	Nru KE	Nru CAS	Klassifikazzjoni		Tikkettar			Limiti ta' Konċ. speċifici, Fatturi M	Noti
				Klassi ta' Periklu u Kodiċi(jiet) tal-Kategoriji	Kodiċi(jiet) tad-Dikjarazzjoni tal-periklu	Pittogramma, Kelma bħala Sinjal Kodiċi(jiet)	Kodiċi(jiet) tad-Dikjarazzjoni tal-periklu	Kodiċi(jiet) tad-Dikjarazzjoni Supplimentarja tal-periklu		
607-404-00-1	reaction mass of: ((*Z*)-3,7-dimethyl-2,6-octadienyl)oxycarbonylpropanoic acid; di-((*E*)-3,7-dimethyl-2,6-octadienyl) butandioate; di-((*Z*)-3,7-dimethyl-2,6-octadienyl) butandioate; (*Z*)-3,7-dimethyl-2,6-octadienyl butandioate; ((*E*)-3,7-dimethyl-2,6-octadienyl)oxycarbonylpropanoic acid	415-190-4	—	Skin Sens. 1	H317	GHS07 Wng	H317			
607-405-00-7	2-hexyldecyl-*p*-hydroxybenzoate	415-380-7	148348-12-3	Aquatic Chronic 2	H411	GHS09	H411			
607-406-00-2	potassium 2,5-dichlorobenzoate	415-700-5	184637-62-5	Acute Tox. 4 (*) Eye Dam. 1	H302 H318	GHS05 GHS07 Dgr	H302 H318			
607-407-00-8	ethyl 2-carboxy-3-(2-thienyl)-propionate	415-680-8	143468-96-6	Skin Irrit. 2 Eye Dam. 1 Skin Sens. 1	H315 H318 H317	GHS05 GHS07 Dgr	H315 H318 H317			
607-408-00-3	potassium *N*-(4-fluorophenyl)-glycinate	415-710-1	184637-63-6	STOT RE 2 (*) Eye Dam. 1 Skin Sens. 1 Aquatic Chronic 3	H373 (**) H318 H317 H412	GHS08 GHS05 GHS07 Dgr	H373 (**) H318 H317 H412			

▼B

Nru ta' l-Indiċi	Identifikazzjoni Internazzjonali tal-Kimiki	Nru KE	Nru CAS	Klassifikazzjoni		Tikkettar			Limiti ta' Konċ. speċifici, Fatturi M	Noti
				Klassi ta' Periklu u Kodiċi(jiet) tal-Kategoriji	Kodiċi(jiet) tad-Dikjarazzjoni tal-periklu	Pittogramma, Kelma bħala Sinjal Kodiċi(jiet)	Kodiċi(jiet) tad-Dikjarazzjoni tal-periklu	Kodiċi(jiet) tad-Dikjarazzjoni Supplimentarja tal-periklu		
607-409-00-9	reaction mass of: (3*R*)-[1*S*-(1α, 2α, 6β-((2*S*)-2-methyl-1-oxobutoxy)-8aγ)hexahydro-2,6-dimethyl-1-naphthalene]-3,5-dihydroxyheptanoic acid; inert biomass from *Aspergillus terreus*	415-840-7	—	Skin Sens. 1 Aquatic Chronic 3	H317 H412	GHS07 Wng	H317 H412			
607-410-00-4	mono[2-(dimethylamino)ethyl]-monohydrogen-2-(hexadec-2-enyl)butanedioate and/or mono[2-(dimethylamino)ethyl]-monohydrogen-3-(hexadec-2-enyl)butanedioate	415-880-5	779343-34-9	Skin Irrit. 2 Eye Dam. 1 Skin Sens. 1 Aquatic Acute 1 Aquatic Chronic 1	H315 H318 H317 H400 H410	GHS05 GHS07 GHS09 Dgr	H315 H318 H317 H410			
607-411-00-X	oxiranemethanol, 4-methylbenzene-sulfonate, (*S*)-	417-210-7	70987-78-9	Carc. 1B Muta. 2 Eye Dam. 1 Skin Sens. 1 Aquatic Chronic 2	H350 H341 H318 H317 H411	GHS08 GHS05 GHS07 GHS09 Dgr	H350 H341 H318 H317 H411			
607-412-00-5	ethyl 2-(1-cyanocyclohexyl)acetate	415-970-4	133481-10-4	Acute Tox. 4 (*) STOT RE 2 (*) Aquatic Chronic 3	H302 H373 (**) H412	GHS08 GHS07 Wng	H302 H373 (**) H412			

▼B

Nru ta' l-Indiċi	Identifikazzjoni Internazzjonali tal-Kimiki	Nru KE	Nru CAS	Klassifikazzjoni		Tikkettar			Limiti ta' Konċ. speċifici, Fatturi M	Noti
				Klassi ta' Periklu u Kodiċi(jiet) tal-Kategoriji	Kodiċi(jiet) tad-Dikjarazzjoni tal-periklu	Pittogramma, Kelma bħala Sinjal Kodiċi(jiet)	Kodiċi(jiet) tad-Dikjarazzjoni tal-periklu	Kodiċi(jiet) tad-Dikjarazzjoni Supplimentarja tal-periklu		
607-413-00-0	trans-4-phenyl-L-proline	416-020-1	96314-26-0	Repr. 2 Skin Sens. 1	H361f (***) H317	GHS08 GHS07 Wng	H361f (***) H317			
607-414-00-6	tris(2-ethylhexyl)-4,4',4''-(1,3,5-triazine-2,4,6-triyltriimino)tribenzoate	402-070-1	88122-99-0	Aquatic Chronic 4	H413	—	H413			
607-415-00-1	poly-(methyl methacrylate)-co-(butylmethacrylate)-co-(4-acryloxybutyl-isopropenyl-α, α-dimethylbenzyl carbamate)-co-(maleicanhydride)	419-590-1	—	Flam. Sol. 1 Skin Sens. 1	H228 H317	GHS02 GHS07 Dgr	H228 H317			T
607-416-00-7	4-(2-carboxymethylthio)ethoxy-1-hydroxy-5-isobutyloxycarbonylamino-*N*-(3-dodecyloxypropyl)-2-naphthamide	420-730-7	—	Aquatic Acute 1 Aquatic Chronic 1	H400 H410	GHS09 Wng	H410			
▼M1 607-417-00-2	3-chloropropyl chloroformiate	425-770-9	628-11-5	Acute Tox. 3 * Acute Tox. 4 * STOT RE 2 * Skin Irrit. 2 Eye Dam. 1 Skin Sens. 1	H331 H302 H373** H315 H318 H317	GHS06 GHS05 GHS08 Dgr	H331 H302 H373** H315 H318 H317			
▼B 607-418-00-8	2-ethylhexyl 4-aminobenzoate	420-170-3	26218-04-2	Aquatic Acute 1 Aquatic Chronic 1	H400 H410	GHS09 Wng	H410			

▼B

Nru ta' l-Indiċi	Identifikazzjoni Internazzjonali tal-Kimiki	Nru KE	Nru CAS	Klassifikazzjoni		Tikkettar			Limiti ta' Konċ. speċifici, Fatturi M	Noti
				Klassi ta' Periklu u Kodiċi(jiet) tal-Kategoriji	Kodiċi(jiet) tad-Dikjarazzjoni tal-periklu	Pittogramma, Kelma bħala Sinjal Kodiċi(jiet)	Kodiċi(jiet) tad-Dikjarazzjoni tal-periklu	Kodiċi(jiet) tad-Dikjarazzjoni Supplimentarja tal-periklu		
607-419-00-3	(3'-carboxymethyl-5-(2-(3-ethyl-3*H*-benzothiazol-2-ylidene)-1-methyl-ethylidene)-4,4'-dioxo-2'-thioxo-(2,5')bithiazolidinyliden-3-yl)-acetic acid	422-240-9	166596-68-5	Eye Dam. 1 Skin Sens. 1	H318 H317	GHS05 GHS07 Dgr	H318 H317			
607-420-00-9	2,2-bis(hydroxymethyl)butanoic acid	424-090-1	10097-02-6	Eye Dam. 1 Aquatic Chronic 3	H318 H412	GHS05 Dgr	H318 H412			
607-421-00-4	cypermethrin *cis/trans* +/- 40/60; (*RS*)-α-cyano-3-phenoxybenzyl (1*RS*,3*RS*;1*RS*,3*SR*)-3-(2,2-dichlorovinyl)-2,2-dimethylcyclopropanecarboxylate	257-842-9	52315-07-8	Acute Tox. 4 (*) Acute Tox. 4 (*) STOT SE 3 Aquatic Acute 1 Aquatic Chronic 1	H332 H302 H335 H400 H410	GHS07 GHS09 Wng	H332 H302 H335 H410			
▼M1 607-422-00-X	α-cypermethrin (ISO); racemate comprising (*R*)-α-cyano-3-phenoxybenzyl (1*S*,3*S*)-3-(2,2-dichlorovinyl)-2,2-dimethylcyclopropanecarboxylate; (*S*)-α-cyano-3-phenoxybenzyl (1*R*,3*R*)-3-(2,2-dichlorovinyl)-2,2-dimethylcyclopropanecarboxylate	257-842-9	67375-30-8	Acute Tox. 3 * STOT RE 2 * STOT SE 3 Aquatic Acute 1 Aquatic Chronic 1	H301 H373** H335 H400 H410	GHS06 GHS08 GHS09 Dgr	H301 H373** H335 H410		M=1000	
▼B 607-423-00-5	esters of mecoprop and of mecoprop-P	—	—	Acute Tox. 4 (*) Skin Sens. 1 Aquatic Acute 1 Aquatic Chronic 1	H302 H317 H400 H410	GHS07 GHS09 Wng	H302 H317 H410			A

▼B

Nru ta' l-Indiċi	Identifikazzjoni Internazzjonali tal-Kimiki	Nru KE	Nru CAS	Klassifikazzjoni		Tikkettar			Limiti ta' Konċ. speċifici, Fatturi M	Noti
				Klassi ta' Periklu u Kodiċi(jiet) tal-Kategoriji	Kodiċi(jiet) tad-Dikjarazzjoni tal-periklu	Pittogramma, Kelma bħala Sinjal Kodiċi(jiet)	Kodiċi(jiet) tad-Dikjarazzjoni tal-periklu	Kodiċi(jiet) tad-Dikjarazzjoni Supplimentarja tal-periklu		
607-424-00-0	trifloxystrobin (ISO); (*E*,*E*)-α-methoxyimino-{2-[[[[1-[3-(trifluoromethyl)phenyl]ethylidene]amino]oxy]methyl]benzeneacetic acid methyl ester	—	141517-21-7	Skin Sens. 1 Aquatic Acute 1 Aquatic Chronic 1	H317 H400 H410	GHS07 GHS09 Wng	H317 H410			
607-425-00-6	metalaxyl (ISO); methyl-*N*-(2,6-dimethylphenyl)-*N*-(methoxyacetyl)-DL-alaninate	260-979-7	57837-19-1	Acute Tox. 4 (*) Skin Sens. 1 Aquatic Chronic 3	H302 H317 H412	GHS07 Wng	H302 H317 H412			
607-426-00-1	1,2-benzenedicarboxylic acid, dipentylester, branched and linear; [1] n-pentyl-isopentylphthalate; [2] di-n-pentyl phthalate; [3] diisopentylphthalate [4]	284-032-2 [1] - [2] 205-017-9 [3] 210-088-4 [4]	84777-06-0 [1] - [2] 131-18-0 [3] 605-50-5 [4]	Repr. 1B Aquatic Acute 1	H360FD H400	GHS08 GHS09 Dgr	H360FD H400			
607-427-00-7	bromoxynil heptanoate (ISO); 2,6-dibromo-4-cyanophenyl heptanoate	260-300-4	56634-95-8	Repr. 2 Acute Tox. 4 (*) Acute Tox. 4 (*) Skin Sens. 1 Aquatic Acute 1 Aquatic Chronic 1	H361d (***) H332 H302 H317 H400 H410	GHS08 GHS07 GHS09 Wng	H361d (***) H332 H302 H317 H410			

▼M1

607-428-00-2	tetrasodium ethylene diamine tetraacetate	200-573-9	64-02-8	Acute Tox. 4 * Eye Dam. 1	H302 H318	GHS05 GHS07 Dgr	H302 H318			
607-429-00-8	edetic acid; (EDTA)	200-449-4	60-00-4	Eye Irrit. 2	H319	GHS07 Wng	H319			

▼B

607-430-00-3	BBP; benzyl butyl phthalate e	201-622-7	85-68-7	Repr. 1B Aquatic Acute 1 Aquatic Chronic 1	H360Df H400 H410	GHS08 GHS09 Dgr	H360Df H410			

▼B

Nru ta' l-Indiċi	Identifikazzjoni Internazzjonali tal-Kimiki	Nru KE	Nru CAS	Klassifikazzjoni		Tikkettar			Limiti ta' Konċ. speċifici, Fatturi M	Noti
				Klassi ta' Periklu u Kodiċi(jiet) tal-Kategoriji	Kodiċi(jiet) tad-Dikjarazzjoni tal-periklu	Pittogramma, Kelma bħala Sinjal Kodiċi(jiet)	Kodiċi(jiet) tad-Dikjarazzjoni tal-periklu	Kodiċi(jiet) tad-Dikjarazzjoni Supplimentarja tal-periklu		
607-431-00-9	prallethrin (ISO); ETOC; 2-methyl-4-oxo-3-(prop-2-ynyl)-cyclopent-2-en-1-yl 2,2-dimethyl-3-(2-methylprop-1-enyl)cyclopropanecarboxylate	245-387-9	23031-36-9	Acute Tox. 3 (*) Acute Tox. 4 (*) Aquatic Acute 1 Aquatic Chronic 1	H331 H302 H400 H410	GHS06 GHS09 Dgr	H331 H302 H410			
607-432-00-4	*S*-metolachlor; reaction mass of (*S*)-2-chloro-*N*-(2-ethyl-6-methyl-phenyl)-*N*-(2-methoxy-1-methyl-ethyl)-acetamide (80-100 %); [1] (*R*)-2-chloro-*N*-(2-ethyl-6-methyl-phenyl)-*N*-(2-methoxy-1-methyl-ethyl)-acetamide (0-20 %) [2]	- [1] - [2]	87392-12-9 [1] 178961-20-1 [2]	Skin Sens. 1 Aquatic Acute 1 Aquatic Chronic 1	H317 H400 H410	GHS07 GHS09 Wng	H317 H410			
607-433-00-X	cypermethrin *cis/trans* +/- 80/20; (*RS*)-α-cyano-3-phenoxybenzyl (1*RS*; 3*RS*; 1*RS*, 3*SR*)-3-(2,2-dichlorovinyl)-2,2-dimethylcyclopropanecarboxylate	257-842-9	52315-07-8	Acute Tox. 4 (*) STOT SE 3 Skin Irrit. 2 Skin Sens. 1 Aquatic Acute 1 Aquatic Chronic 1	H302 H335 H315 H317 H400 H410	GHS07 GHS09 Wng	H302 H335 H315 H317 H410			
607-434-00-5	mecoprop-P [1] and its salts; (*R*)-2-(4-chloro-2-methylphenoxy)propionic acid	240-539-0	16484-77-8	Acute Tox. 4 (*) Eye Dam. 1 Aquatic Chronic 2	H302 H318 H411	GHS05 GHS07 GHS09 Dgr	H302 H318 H411			
607-435-00-0	2*S*-isopropyl-5*R*-methyl-1*R*-cyclohexyl 2,2-dihydroxyacetate	416-810-6	111969-64-3	STOT RE 2 (*) Eye Dam. 1 Aquatic Chronic 2	H373 (**) H318 H411	GHS08 GHS05 GHS09 Dgr	H373 (**) H318 H411			
607-436-00-6	2-hydroxy-3-(2-ethyl-4-methylimidazoyl)propyl neodecanoate	417-350-9	—	Skin Irrit. 2 Eye Dam. 1 Aquatic Acute 1 Aquatic Chronic 1	H315 H318 H400 H410	GHS05 GHS09 Dgr	H315 H318 H410			

▼B

Nru ta' l-Indiċi	Identifikazzjoni Internazzjonali tal-Kimiki	Nru KE	Nru CAS	Klassifikazzjoni		Tikkettar			Limiti ta' Konċ. speċifici, Fatturi M	Noti
				Klassi ta' Periklu u Kodiċi(jiet) tal-Kategoriji	Kodiċi(jiet) tad-Dikjarazzjoni tal-periklu	Pittogramma, Kelma bħala Sinjal Kodiċi(jiet)	Kodiċi(jiet) tad-Dikjarazzjoni tal-periklu	Kodiċi(jiet) tad-Dikjarazzjoni Supplimentarja tal-periklu		
607-437-00-1	3-(4-aminophenyl)-2-cyano-2-propenoic acid	417-480-6	252977-62-1	Skin Sens. 1	H317	GHS07 Wng	H317			
607-438-00-7	methyl-2-[(aminosulfonyl)methyl]benzoate	419-010-5	112941-26-1	Acute Tox. 4 (*) Eye Irrit. 2	H302 H319	GHS07 Wng	H302 H319			
607-439-00-2	methyl tetrahydro-2-furancarboxylate	420-670-1	37443-42-8	Eye Dam. 1	H318	GHS05 Dgr	H318			
607-440-00-8	methyl 2-aminosulfonyl-6-(trifluoromethyl)pyridine-3-carboxylate	421-220-7	144740-59-0	Skin Sens. 1 Aquatic Chronic 2	H317 H411	GHS07 GHS09 Wng	H317 H411			
607-441-00-3	3-[3-(2-dodecyloxy-5-methylphenylcarbamoyl)-4-hydroxy-1-naphthylthio]propionic acid	421-490-6	167684-63-1	Aquatic Chronic 4	H413	—	H413			
607-442-00-9	benzyl [hydroxy-(4-phenylbutyl)phosphinyl] acetate	416-050-5	87460-09-1	Eye Dam. 1	H318	GHS05 Dgr	H318			

▼M1

—										

▼B

607-444-00-X	reaction mass of: *cis*—1,4-dimethylcyclohexyl dibenzoate; *trans*—1,4-dimethylcyclohexyl dibenzoate	416-230-3	35541-81-2	Aquatic Chronic 4	H413	—	H413			
607-445-00-5	Iron (III) tris(4-methylbenzenesulfonate)	420-960-8	77214-82-5	Eye Dam. 1	H318	GHS05 Dgr	H318			
607-446-00-0	methyl 2-[4-(2-chloro-4-nitrophenylazo)-3-(1-oxopropyl)amino]phenylaminopropionate	416-240-8	155522-12-6	Skin Sens. 1 Aquatic Chronic 4	H317 H413	GHS07 Wng	H317 H413			

▼B

Nru ta' l-Indiċi	Identifikazzjoni Internazzjonali tal-Kimiki	Nru KE	Nru CAS	Klassifikazzjoni		Tikkettar			Limiti ta' Konċ. speċifici, Fatturi M	Noti
				Klassi ta' Periklu u Kodiċi(jiet) tal-Kategoriji	Kodiċi(jiet) tad-Dikjarazzjoni tal-periklu	Pittogramma, Kelma bħala Sinjal Kodiċi(jiet)	Kodiċi(jiet) tad-Dikjarazzjoni tal-periklu	Kodiċi(jiet) tad-Dikjarazzjoni Supplimentarja tal-periklu		
607-447-00-6	sodium 4-[4-(4-hydroxyphenylazo)phenylamino]-3-nitrobenzenesulfonate	416-370-5	156738-27-1	Skin Sens. 1 Aquatic Chronic 3	H317 H412	GHS07 Wng	H317 H412			
607-448-00-1	2,3,5,6-tetrafluorobenzoic acid	416-800-1	652-18-6	Skin Irrit. 2 Eye Dam. 1	H315 H318	GHS05 Dgr	H315 H318			
607-449-00-7	reaction mass of: 4,4',4"-[(2,4,6-trioxo-1,3,5(2*H*,4*H*,6*H*)-triazine-1,3,5-triyl)tris[methylene(3,5,5-trimethyl-3,1-cyclohexanediyl)iminocarbonyloxy-2,1-ethanediyl(ethyl)amino]]trisbenzenediazoniumtri[bis(2-methylpropyl)-naphthalenesulfonate]; 4,4',4",4"'-[[5,5'-[carbonylbis[imino(1,5,5-trimethyl-3,1-cyclohexanediyl)methylene]]-2,4,6-trioxo-1,3,5(2*H*,4*H*,6*H*)-triazine-1,1',3,3'-tetrayl]tetrakis[methylene(3,5,5-trimethyl-3,1-cyclohexanediyl)iminocarbonyloxy-2,1-ethanediyl(ethyl)amino]]tetrakisbenzenediazoniumtetra[bis(2-methylpropyl)naphthalenesulfonate]	417-080-1	—	Self-react. D (****) Skin Sens. 1 Aquatic Acute 1 Aquatic Chronic 1	H242 H317 H400 H410	GHS02 GHS07 GHS09 Dgr	H242 H317 H410			
607-450-00-2	2-mercaptobenzothiazolyl-(*Z*)-(2-aminothiazol-4-yl)-2-(*tert*-butoxycarbonyl) isopropoxyiminoacetate	419-040-9	89604-92-2	Aquatic Chronic 4	H413	—	H413			

▼B

Nru ta' l-Indiċi	Identifikazzjoni Internazzjonali tal-Kimiki	Nru KE	Nru CAS	Klassifikazzjoni		Tikkettar			Limiti ta' Konċ. speċifici, Fatturi M	Noti
				Klassi ta' Periklu u Kodiċi(jiet) tal-Kategoriji	Kodiċi(jiet) tad-Dikjarazzjoni tal-periklu	Pittogramma, Kelma bħala Sinjal Kodiċi(jiet)	Kodiċi(jiet) tad-Dikjarazzjoni tal-periklu	Kodiċi(jiet) tad-Dikjarazzjoni Supplimentarja tal-periklu		
607-451-00-8	4-[4-amino-5-hydroxy-3-(4-(2-sulfoxyethylsulfonyl)phenylazo)-2,7-disulfonapht-6-ylazo]-6-[3-(4-amino-5-hydroxy-3-(4-(2-sulfoxyethylsulfonyl)phenylazo)-2,7-disulfonapht-6-ylazo]phenylcarbonylamino]benzenesulfonic acid, sodium salt	417-640-5	161935-19-9	Eye Dam. 1 Skin Sens. 1	H318 H317	GHS05 GHS07 Dgr	H318 H317			
607-453-00-9	4-benzyl-2,6-dihydroxy-4-aza-heptylene bis(2,2-dimethyloctanoate)	418-100-1	172964-15-7	Skin Sens. 1 Aquatic Chronic 4	H317 H413	GHS07 Wng	H317 H413			
607-454-00-4	reaction mass of: *trans*-2-(1-methylethyl)-1,3-dioxane-5-carboxylic acid; *cis*-2-(1-methylethyl)-1,3-dioxane-5-carboxylic acid	418-170-3	116193-72-7	Eye Dam. 1 Aquatic Chronic 3	H318 H412	GHS05 Dgr	H318 H412			
607-455-00-X	1-amino-4-(3-[4-chloro-6-(2,5-di-sulfophenylamino)-1,3,5-triazin-2-ylamino]-2,2-dimethylpropylamino)-anthraquinone-2-sulfonic acid, sodium/lithium salt	419-520-8	172890-93-6	Skin Sens. 1	H317	GHS07 Wng	H317			
607-456-00-5	3-amino-4-chlorobenzoic acid, hexadecyl ester	419-700-6	143269-74-3	Aquatic Chronic 2	H411	GHS09	H411			

▼B

Nru ta' l-Indiċi	Identifikazzjoni Internazzjonali tal-Kimiki	Nru KE	Nru CAS	Klassifikazzjoni		Tikkettar			Limiti ta' Konċ. speċifici, Fatturi M	Noti
				Klassi ta' Periklu u Kodiċi(jiet) tal-Kategoriji	Kodiċi(jiet) tad-Dikjarazzjoni tal-periklu	Pittogramma, Kelma bħala Sinjal Kodiċi(jiet)	Kodiċi(jiet) tad-Dikjarazzjoni tal-periklu	Kodiċi(jiet) tad-Dikjarazzjoni Supplimentarja tal-periklu		
607-457-00-0	tetrasodium dihydrogen 1,1''-dihydroxy-8,8''-[p-phenylbis(imino-{6-[4-(2-aminoethyl)piperazin-1-yl]}-1,3,5-triazine-4,2-diyl-imino)]bis(2,2'-azonaphthalene-1',3,6-trisulfonate)	420-350-1	172277-97-3	Eye Dam. 1 Aquatic Chronic 2	H318 H411	GHS05 GHS09 Dgr	H318 H411			
607-458-00-6	reaction mass of: 2-ethyl-[2,6-dibromo-4-[1-[3,5-dibromo-4-(2-hydroxyethoxy)phenyl]-1-methylethyl]phenoxy]propenoate; 2,2'-diethyl-[4,4'-bis(2,6-dibromophenoxy)-1-methylethylidene] dipropenoate; 2,2'-[(1-methylethylidene)bis[[2,6-dibromo-4,1-phenylene)oxy]ethanol]]	420-850-1	—	Aquatic Chronic 2	H411	GHS09	H411			
607-459-00-1	isopentyl 4-{2-[5-cyano-1,2,3,6-tetrahydro-1-(2-isopropoxyethoxy-carbonylmethyl)-4-methyl-2,6-dioxo-3-pyridylidene]hydrazino}benzoate	418-930-4	—	Aquatic Chronic 4	H413	—	H413			
607-460-00-7	3-tridecyloxy-propyl-ammonium 9-octadecenoate	418-990-1	778577-53-0	STOT RE 2 (*) Eye Irrit. 2 Skin Irrit. 2 Aquatic Acute 1 Aquatic Chronic 1	H373 (**) H319 H315 H400 H410	GHS08 GHS07 GHS09 Wng	H373 (**) H319 H315 H410			

▼B

Nru ta' l-Indiċi	Identifikazzjoni Internazzjonali tal-Kimiki	Nru KE	Nru CAS	Klassifikazzjoni		Tikkettar			Limiti ta' Konċ. speċifici, Fatturi M	Noti
				Klassi ta' Periklu u Kodiċi(jiet) tal-Kategoriji	Kodiċi(jiet) tad-Dikjarazzjoni tal-periklu	Pittogramma, Kelma bħala Sinjal Kodiċi(jiet)	Kodiċi(jiet) tad-Dikjarazzjoni tal-periklu	Kodiċi(jiet) tad-Dikjarazzjoni Supplimentarja tal-periklu		
607-461-00-2	reaction mass of: pentasodium 2-{4-{3-methyl-4-[6-sulfonato-4-(2-sulfonato-phenylazo)-naphthalen-1-ylazo]-phenylamino}-6-[3-(2-sulfato-ethanesulfonyl)-phenylamino]-1,3,5-triazin-2-ylamino}-benzene-1,4-disulfonate; pentasodium 2-{4-{3-methyl-4-[7-sulfonato-4-(2-sulfonato-phenylazo)-naphthalen-1-ylazo]-phenylamino}-6-[3-(2-sulfato-ethanesulfonyl)-phenylamino]-1,3,5-triazin-2-ylamino}-benzene-1,4-disulfonate	421-160-1	—	Aquatic Chronic 3	H412	—	H412			
607-462-00-8	reaction mass of: 1-hexyl acetate; 2-methyl-1-pentyl acetate; 3-methyl-1-pentyl acetate; 4-methyl-1-pentyl acetate; other mixed linear and branched C_6-alkyl acetates	421-230-1	88230-35-7	Aquatic Chronic 2	H411	GHS09	H411			
607-463-00-3	3-(phenothiazin-10-yl)propionic acid	421-260-5	362-03-8	Aquatic Chronic 2	H411	GHS09	H411			
607-464-00-9	reaction mass of: 7-chloro-1-ethyl-6-fluoro-1,4-dihydro-4-oxo-quinoline-3-carboxylic acid; 5-chloro-1-ethyl-6-fluoro-1,4-dihydro-4-oxo-quinoline-3-carboxylic acid	421-280-4		Aquatic Chronic 3	H412	—	H412			

▼B

Nru ta' l-Indiċi	Identifikazzjoni Internazzjonali tal-Kimiki	Nru KE	Nru CAS	Klassifikazzjoni		Tikkettar			Limiti ta' Konċ. speċifici, Fatturi M	Noti
				Klassi ta' Periklu u Kodiċi(jiet) tal-Kategoriji	Kodiċi(jiet) tad-Dikjarazzjoni tal-periklu	Pittogramma, Kelma bħala Sinjal Kodiċi(jiet)	Kodiċi(jiet) tad-Dikjarazzjoni tal-periklu	Kodiċi(jiet) tad-Dikjarazzjoni Supplimentarja tal-periklu		
607-465-00-4	tris(2-hydroxyethyl)ammonium 7-{4-[4-(2-cyanoamino-4-hydroxy-6-oxidopyrimidin-5-ylazo)benzamido]-2-ethoxyphenylazo}naphthalene-1,3-disulfonate	421-440-3	778583-04-3	Aquatic Chronic 3	H412	—	H412			
607-466-00-X	reaction mass of: phenyl 1-(1-[2-chloro-5-(hexadecyloxycarbonyl)phenylcarbamoyl]-3,3-dimethyl-2-oxobutyl)-1*H*—2,3,3a,7a-tetrahydrobenzotriazole-5-carboxylate; phenyl 2-(1-(2-chloro-5-(hexadecyloxycarbonyl)phenylcarbamoyl)-3,3-dimethyl-2-oxobutyl)-1*H*—2,3,3a,7a-tetrahydrobenzotriazole-5-carboxylate; phenyl 3-(1-(2-chloro-5-(hexadecyloxycarbonyl)phenylcarbamoyl)-3,3-dimethyl-2-oxobutyl)-1*H*—2,3,3a,7a-tetrahydrobenzotriazole-5-carboxylate	421-480-1	—	Aquatic Chronic 2	H411	GHS09	H411			
607-467-00-5	1,1,3,3-tetrabutyl-1,3-ditinoxydicaprylate	419-430-9	56533-00-7	Acute Tox. 4 (*) Acute Tox. 4 (*) STOT RE 2 (*) Skin Corr. 1B Aquatic Acute 1 Aquatic Chronic 1	H312 H302 H373 (**) H314 H400 H410	GHS08 GHS05 GHS07 GHS09 Dgr	H312 H302 H373 (**) H314 H410			

▼B

Nru ta' l-Indiċi	Identifikazzjoni Internazzjonali tal-Kimiki	Nru KE	Nru CAS	Klassifikazzjoni		Tikkettar			Limiti ta' Konċ. speċifici, Fatturi M	Noti
				Klassi ta' Periklu u Kodiċi(jiet) tal-Kategoriji	Kodiċi(jiet) tad-Dikjarazzjoni tal-periklu	Pittogramma, Kelma bħala Sinjal Kodiċi(jiet)	Kodiċi(jiet) tad-Dikjarazzjoni tal-periklu	Kodiċi(jiet) tad-Dikjarazzjoni Supplimentarja tal-periklu		
607-468-00-0	reaction mass of: monosodium 4-((4-(5-sulfonato-2-methoxyphenylamino)-6-chloro-1,3,5-triazine-2-yl)amino)-2-((1,4-dimethyl-6-oxido-2-oxo-5-sulfonatomethyl-1,2-dihydropyridine-3-yl)azo)benzenesulfonate; disodium 4-((4-(5-sulfonato-2-methoxyphenylamino)-6-chloro-1,3,5-triazine-2-yl)amino)-2-((1,4-dimethyl-6-oxido-2-oxo-5-sulfonatomethyl-1,2-dihydropyridine-3-yl)azo)benzenesulfonate; trisodium 4-((4-(5-sulfonato-2-methoxyphenylamino)-6-chloro-1,3,5-triazine-2-yl)amino)-2-((1,4-dimethyl-6-oxido-2-oxo-5-sulfonatomethyl-1,2-dihydropyridine-3-yl)azo)benzenesulfonate; tetrasodium 4-((4-(5-sulfonato-2-methoxyphenylamino)-6-chloro-1,3,5-triazine-2-yl)amino)-2-((1,4-dimethyl-6-oxido-2-oxo-5-sulfonatomethyl-1,2-dihydropyridine-3-yl)azo)-benzenesulfonate	419-450-8	—	Skin Sens. 1	H317	GHS07 Wng	H317			

▼B

Nru ta' l-Indiċi	Identifikazzjoni Internazzjonali tal-Kimiki	Nru KE	Nru CAS	Klassifikazzjoni		Tikkettar			Limiti ta' Konċ. speċifici, Fatturi M	Noti
				Klassi ta' Periklu u Kodiċi(jiet) tal-Kategoriji	Kodiċi(jiet) tad-Dikjarazzjoni tal-periklu	Pittogramma, Kelma bħala Sinjal Kodiċi(jiet)	Kodiċi(jiet) tad-Dikjarazzjoni tal-periklu	Kodiċi(jiet) tad-Dikjarazzjoni Supplimentarja tal-periklu		
607-469-00-6	disodium 7-((4,6-bis(3-diethylaminopropylamino)-1,3,5-triazine-2-yl)amino)-4-hydroxy-3-(4-(4-sulfonatophenylazo)phenylazo)-2-naphthalene sulfonate	419-460-2	120029-06-3	Aquatic Chronic 3	H412	—	H412			
607-470-00-1	potassium sodium 6,13-dichloro-3,10-bis{2-[4-[3-(2-hydroxysulphonyloxyethanesulfonyl)phenylamino]-6-(2,5-disulfonatophenylamino)-1,3,5-triazin-2-ylamino]ethylamino}benzo[5,6][1,4]oxazino[2,3-b]phenoxazine-4,11-disulfonate	414-100-0	154336-20-6	Eye Dam. 1 Aquatic Chronic 3	H318 H412	GHS05 Dgr	H318 H412			
▼M1 607-471-00-7	1,6-bis((dibenzylthiocarbamoyl)-disulfanyl)hexane	429-280-6	151900-44-6	Aquatic Chronic 4	H413	—	H413			
—										
607-473-00-8	pentaerythritol, dipentaerythritol, fatty acids, C_{6-10}, mixed esters with adipic acid, heptanoic acid and isostearic acid	426-590-3	187412-41-5	Skin Sens. 1	H317	GHS07 Wng	H317			
▼B 607-474-00-3	(4-(4-(4-dimethylaminobenzyliden-1-yl)-3-methyl-5-oxo-2-pyrazolin-1-yl)benzoic acid	410-430-4	117573-89-4	Aquatic Chronic 4	H413	—	H413			

▼B

Nru ta' l-Indiċi	Identifikazzjoni Internazzjonali tal-Kimiki	Nru KE	Nru CAS	Klassifikazzjoni		Tikkettar			Limiti ta' Konċ. speċifici, Fatturi M	Noti
				Klassi ta' Periklu u Kodiċi(jiet) tal-Kategoriji	Kodiċi(jiet) tad-Dikjarazzjoni tal-periklu	Pittogramma, Kelma bħala Sinjal Kodiċi(jiet)	Kodiċi(jiet) tad-Dikjarazzjoni tal-periklu	Kodiċi(jiet) tad-Dikjarazzjoni Supplimentarja tal-periklu		
607-475-00-9	reaction mass of: tetrasodium 7-(4-[4-chloro-6-[methyl-(3-sulfonatophenyl)amino]-1,3,5-triazin-2-ylamino]-2-ureidophenylazo)-naphthalene-1,3,6-trisulfonate; tetrasodium 7-(4-[4-chloro-6-[methyl-(4-sulfonatophenyl)amino]-1,3,5-triazin-2-ylamino]-2-ureidophenylazo)naphthalene-1,3,6-trisulfonate (1:1)	412-940-2	148878-18-6	Skin Sens. 1	H317	GHS07 Wng	H317			
607-476-00-4	trisodium *N*,*N*-bis(carboxymethyl)-β-alanine	414-070-9	129050-62-0	Skin Corr. 1B Aquatic Chronic 3	H314 H412	GHS05 Dgr	H314 H412			

▼M1

607-477-00-X	(1α5α6α)-6-nitro-3-benzyl-3-azabicyclo[3.1.0]hexane methanesulfonate salt	426-740-8	—	Acute Tox. 4 * Eye Dam. 1 Aquatic Chronic 2	H302 H318 H411	GHS05 GHS07 GHS09 Dgr	H302 H318 H411			

▼B

607-478-00-5	tetramethylammonium hydrogen phthalate	416-900-5	79723-02-7	Acute Tox. 3 (*) STOT RE 2 (*) Aquatic Acute 1	H301 H373 (**) H400	GHS06 GHS08 GHS09 Dgr	H301 H373 (**) H400			

▼B

Nru ta' l-Indiċi	Identifikazzjoni Internazzjonali tal-Kimiki	Nru KE	Nru CAS	Klassifikazzjoni		Tikkettar			Limiti ta' Konċ. speċifici, Fatturi M	Noti
				Klassi ta' Periklu u Kodiċi(jiet) tal-Kategoriji	Kodiċi(jiet) tad-Dikjarazzjoni tal-periklu	Pittogramma, Kelma bħala Sinjal Kodiċi(jiet)	Kodiċi(jiet) tad-Dikjarazzjoni tal-periklu	Kodiċi(jiet) tad-Dikjarazzjoni Supplimentarja tal-periklu		
607-479-00-0	hexadecyl 4-chloro-3-[2-(5,5-dimethyl-2,4-dioxo-1,3-oxazolidin-3-yl)-4,4-dimethyl-3-oxopentamido]benzoate	418-550-9	168689-49-4	Aquatic Chronic 4	H413	—	H413			
607-480-00-6	1,2-benzenedicarboxylic acid; di-C_{7-11}-branched and linear alkylesters	271-084-6	68515-42-4	Repr. 1B	H360Df	GHS08 Dgr	H360Df			
▼M1 607-481-00-1	reaction mass of: trihexyl citrate; dihexyloctyl citrate; dioctylhexyl citrate; dihexyldecyl citrate	430-290-8	—	Aquatic Chronic 4	H413	—	H413			
607-482-00-7	*N*-[1-(*S*)-ethoxycarbonyl-3-phenylpropyl]-l-alanyl-*N*-carboxyanhydride	430-360-8	84793-24-8	Eye Dam. 1 Skin Sens. 1	H318 H317	GHS05 GHS07 Dgr	H318 H317			
607-483-00-2	1,2-benzenedicarboxylic acid; di-C_{6-8}-branched alkylesters, C_7-rich	276-158-1	71888-89-6	Repr. 1B	H360D***	GHS08 Dgr	H360D***			
607-484-00-8	ethyl 2-{[3-acetylamino-4-(6-bromo-2-methyl-1,3-dioxo-2,3-dihydro-1*H*-isoindol-5-ylazo)phenyl]ethylamino}propionate	430-480-0	221452-67-1	Aquatic Chronic 4	H413	—	H413			
607-485-00-3	(3*S*-*trans*)-phenyl-3-[(1,3-benzodioxol-5-yloxy)methyl]-4-(4-fluorophenyl)-1-piperidinecarboxylate	430-510-2	—	Aquatic Chronic 4	H413	—	H413			

▼M1

Nru ta' l-Indiċi	Identifikazzjoni Internazzjonali tal-Kimiki	Nru KE	Nru CAS	Klassifikazzjoni		Tikkettar			Limiti ta' Konċ. speċifici, Fatturi M	Noti
				Klassi ta' Periklu u Kodiċi(jiet) tal-Kategoriji	Kodiċi(jiet) tad-Dikjarazzjoni tal-periklu	Pittogramma, Kelma bħala Sinjal Kodiċi(jiet)	Kodiċi(jiet) tad-Dikjarazzjoni tal-periklu	Kodiċi(jiet) tad-Dikjarazzjoni Supplimentarja tal-periklu		
607-486-00-9	potassium sodium 5'-(6-chloro-4-(2-(2-vinylsulfonylethoxy)ethylamino)-1,3,5-triazin-2-ylamino)-4'-hydroxy-2,3'-azodinaphthalene-1,2',5,7'-disulfonate	402-110-8	110081-40-8	Aquatic Chronic 3	H412	—	H412			
▼B 607-487-00-4	reaction mass of: disodium 4-(3-ethoxycarbonyl-4-(5-(3-ethoxycarbonyl-5-hydroxy-1-(4-sulfonatophenyl)pyrazol-4-yl)penta-2,4-dienylidene)-4,5-dihydro-5-oxopyrazol-1-yl)benzenesulfonate; trisodium 4-(3-ethoxycarbonyl-4-(5-(3-ethoxycarbonyl-5-oxido-1-(4-sulfonatophenyl)pyrazol-4-yl)penta-2,4-dienylidene)-4,5-dihydro-5-oxopyrazol-1-yl)benzenesulfonate	402-660-9	—	Repr. 1B Aquatic Chronic 3	H360D (***) H412	GHS08 Dgr	H360D (***) H412			
607-488-00-X	ethyl (2-acetylamino-5-fluoro-4-isothiocyanatophenoxy)acetate	414-210-9	147379-38-2	Aquatic Acute 1 Aquatic Chronic 1	H400 H410	GHS09 Wng	H410			
607-489-00-5	reaction mass of: 2-ethylhexyl linolenate, linoleate and oleate; 2-ethylhexyl epoxyoleate; 2-ethylhexyl diepoxylinoleate; 2-ethylhexyl triepoxylinolenate	414-890-7	71302-79-9	Skin Sens. 1	H317	GHS07 Wng	H317			
607-490-00-0	*N*-[2-hydroxy-3-(C_{12-16}-alkyloxy)propyl]-*N*-methyl glycinate	415-060-7	—	Eye Dam. 1 Skin Sens. 1	H318 H317	GHS05 GHS07 Dgr	H318 H317			

▼M1

Nru ta' l-Indiċi	Identifikazzjoni Internazzjonali tal-Kimiki	Nru KE	Nru CAS	Klassifikazzjoni		Tikkettar			Limiti ta' Konċ. speċifici, Fatturi M	Noti
				Klassi ta' Periklu u Kodiċi(jiet) tal-Kategoriji	Kodiċi(jiet) tad-Dikjarazzjoni tal-periklu	Pittogramma, Kelma bħala Sinjal Kodiċi(jiet)	Kodiċi(jiet) tad-Dikjarazzjoni tal-periklu	Kodiċi(jiet) tad-Dikjarazzjoni Supplimentarja tal-periklu		
607-491-00-6	reaction mass of: diester of 4,4'-methylenebis[2-(2-hydroxy-5-methylbenzyl)-3,6-dimethylphenol] and 6-diazo-5,6-dihydro-5-oxonaphthalene-1-sulfonic acid (1:2); triester of 4,4'-methylenebis[2-(2-hydroxy-5-methylbenzyl)-3,6-dimethylphenol] and 6-diazo-5,6-dihydro-5-oxonaphthalene-1-sulfonic acid (1:3)	427-140-9	—	Carc. 2	H351	GHS08 Wng	H351			

▼B

607-492-00-1	2-(1-(3',3'-dimethyl-1'-cyclohexyl)ethoxy)-2-methyl propyl propanoate	415-490-5	141773-73-1	Aquatic Chronic 2	H411	GHS09	H411			
607-493-00-7	methyl (3a*R*,4*R*,7a*R*)-2-methyl-4-(1*S*,2*R*,3-triacetoxypropyl)-3a,7a-dihydro-4*H*-pyrano[3,4-d]oxazole-6-carboxylate	415-670-3	78850-37-0	Eye Dam. 1	H318	GHS05 Dgr	H318			
607-494-00-2	bis(2-ethylhexyl)octylphosphonate	417-170-0	52894-02-7	Aquatic Acute 1 Aquatic Chronic 1	H400 H410	GHS09 Wng	H410			
607-495-00-8	sodium 4-sulfophenyl-6-((1-oxononyl)amino)hexanoate	417-550-6	168151-92-6	Skin Sens. 1	H317	GHS07 Wng	H317			
607-496-00-3	2,2'-methylenebis(4,6-di-*tert*-butyl-phenyl)-2-ethylhexyl phosphite	418-310-3	126050-54-2	Aquatic Chronic 4	H413	—	H413			

▼B

Nru ta' l-Indiċi	Identifikazzjoni Internazzjonali tal-Kimiki	Nru KE	Nru CAS	Klassifikazzjoni		Tikkettar			Limiti ta' Konċ. speċifici, Fatturi M	Noti
				Klassi ta' Periklu u Kodiċi(jiet) tal-Kategoriji	Kodiċi(jiet) tad-Dikjarazzjoni tal-periklu	Pittogramma, Kelma bħala Sinjal Kodiċi(jiet)	Kodiċi(jiet) tad-Dikjarazzjoni tal-periklu	Kodiċi(jiet) tad-Dikjarazzjoni Supplimentarja tal-periklu		
607-497-00-9	cerium oxide isostearate	419-760-3	—	Aquatic Chronic 4	H413	—	H413			
607-498-00-4	(*E*)-3,7-dimethyl-2,6-octadienyl-hexadecanoate	421-370-3	3681-73-0	Skin Irrit. 2 Aquatic Chronic 4	H315 H413	GHS07 Wng	H315 H413			
607-499-00-X	bis(dimethyl-(2-hydroxyethyl)ammonium) 1,2-ethanediyl-bis(2-hexadecenylsuccinate)	421-660-1	—	Eye Dam. 1 Skin Sens. 1 Aquatic Chronic 2	H318 H317 H411	GHS05 GHS07 GHS09 Dgr	H318 H317 H411			
607-500-00-3	calcium 2,2,bis[(5-tetrapropylene-2-hydroxy)phenyl]ethanoate	421-670-4	—	Skin Irrit. 2 Aquatic Acute 1 Aquatic Chronic 1	H315 H400 H410	GHS07 GHS09 Wng	H315 H410			
607-501-00-9	reaction mass of: triphenylthiophosphate and tertiary butylated phenyl derivatives	421-820-9	192268-65-8	Aquatic Chronic 4	H413	—	H413			
607-502-00-4	(*N*-benzyl-*N*,*N*,*N*-tributyl)ammonium 4-dodecylbenzenesulfonate	422-200-0	178277-55-9	Skin Corr. 1B Acute Tox. 4 (*) Aquatic Chronic 2	H314 H302 H411	GHS05 GHS07 GHS09 Dgr	H314 H302 H411			
607-503-00-X	2,4,6-tri-*n*-propyl-2,4,6-trioxo-1,3,5,2,4,6-trioxatriphosphorinane	422-210-5	68957-94-8	Skin Corr. 1B	H314	GHS05 Dgr	H314			

▼B

Nru ta' l-Indiċi	Identifikazzjoni Internazzjonali tal-Kimiki	Nru KE	Nru CAS	Klassifikazzjoni		Tikkettar			Limiti ta' Konċ. speċifici, Fatturi M	Noti
				Klassi ta' Periklu u Kodiċi(jiet) tal-Kategoriji	Kodiċi(jiet) tad-Dikjarazzjoni tal-periklu	Pittogramma, Kelma bħala Sinjal Kodiċi(jiet)	Kodiċi(jiet) tad-Dikjarazzjoni tal-periklu	Kodiċi(jiet) tad-Dikjarazzjoni Supplimentarja tal-periklu		
▼M5 607-504-00-5	diammonium 1-hydroxy-2-(4-(4-carboxyphenylazo)-2,5-dimethoxyphenylazo)-7-amino-3-naphthalenesulfonate	422-670-7	—	Repr. 2 Acute Tox. 3 * STOT RE 2 * Aquatic Acute 1 Aquatic Chronic 1	H361f H301 H373** H400 H410	GHS06 GHS08 GHS09 Dgr	H361f H301 H373** H410			
▼B 607-505-00-0	pentasodium 7-(4-(4-(5-amino-4-sulfonato-2-(4-((2-(sulfonatoethoxy)sulfonyl)phenylazo)phenylamino)-6-chloro-1,3,5-triazin-2-yl)amino-2-ureidophenylazo)naphtalene-1,3,6-trisulfonate	422-930-1		Aquatic Chronic 3	H412	—	H412			
607-506-00-6	reaction mass of: strontium (4-chloro-2-((4,5-dihydro-3-methyl-5-oxo-1-(3-sulfonatophenyl)-1*H*-pyrazol-4-yl)azo)-5-methyl)benzenesulfonate; disodium (4-chloro-2-((4,5-dihydro-3-methyl-5-oxo-1-(3-sulfonatophenyl)-1*H*-pyrazol-4-yl)azo)-5-methyl)benzenesulfonate	422-970-8		Aquatic Chronic 2	H411	GHS09	H411			
607-507-00-1	potassium, sodium 2,4-diamino-3-[4-(2-sulfonatoethoxysulfonyl)phenylazo]-5-[4-(2-sulfonatoethoxysulfonyl)-2-sulfonatophenylazo]-benzenesulfonate	422-980-2	187026-95-5	Eye Dam. 1	H318	GHS05 Dgr	H318			

▼B

Nru ta' l-Indiċi	Identifikazzjoni Internazzjonali tal-Kimiki	Nru KE	Nru CAS	Klassifikazzjoni		Tikkettar			Limiti ta' Konċ. speċifici, Fatturi M	Noti
				Klassi ta' Periklu u Kodiċi(jiet) tal-Kategoriji	Kodiċi(jiet) tad-Dikjarazzjoni tal-periklu	Pittogramma, Kelma bħala Sinjal Kodiċi(jiet)	Kodiċi(jiet) tad-Dikjarazzjoni tal-periklu	Kodiċi(jiet) tad-Dikjarazzjoni Supplimentarja tal-periklu		
607-508-00-7	disodium 3,3'-[iminobis[sulfonyl-4,1-phenylene-(5-hydroxy-3-methylpyrazole-1,4-diyl)azo-4,1-phenylenesulfonylimino-(4-amino-6-hydroxypyrimidine-2,5-diyl)azo-4,1-phenylenesulfonylimino(4-amino-6-hydroxypyrimidine-2,5-diyl)azo]bis(benzenesulfonate)]	423-110-4	—	Eye Dam. 1	H318	GHS05 Dgr	H318			
▼M1 607-509-00-2	2-phenoxyethyl 4-aminobenzoate	430-880-5	88938-23-2	Aquatic Chronic 2	H411	GHS09	H411			
607-510-00-8	(2*S*,5*R*)-6,6-dibromo-3,3-dimethyl-7-oxo-4-thia-1-azabicyclo[3.2.0]heptane-2-carboxylic acid 4,4-dioxide	427-200-4	76646-91-8	Acute Tox. 4 * Skin Irrit. 2 Eye Dam. 1 Skin Sens. 1	H302 H315 H318 H317	GHS05 GHS07 Dgr	H302 H315 H318 H317			
607-511-00-3	reaction mass of: 4-[(3-decyloxypropyl)(3-isobutoxy-1-isobutoxycarbonyl-3-oxopropyl)amino]-4-oxobutyric acid; 4-[(3-isobutoxy-1-isobutoxycarbonyl-3-oxopropyl)(3-octyloxypropyl)amino]-4-oxobutyric acid	423-750-4	—	Eye Irrit. 2 Aquatic Chronic 2	H319 H411	GHS07 GHS09 Wng	H319 H411			

▼B

Nru ta' l-Indiċi	Identifikazzjoni Internazzjonali tal-Kimiki	Nru KE	Nru CAS	Klassifikazzjoni		Tikkettar			Limiti ta' Konċ. speċifici, Fatturi M	Noti
				Klassi ta' Periklu u Kodiċi(jiet) tal-Kategoriji	Kodiċi(jiet) tad-Dikjarazzjoni tal-periklu	Pittogramma, Kelma bħala Sinjal Kodiċi(jiet)	Kodiċi(jiet) tad-Dikjarazzjoni tal-periklu	Kodiċi(jiet) tad-Dikjarazzjoni Supplimentarja tal-periklu		
607-512-00-9	trisodium 2,4-diamino-3,5-bis-[4-(2-sulfonatoethoxy)sulfonyl)phenylazo]benzenesulfonate	423-970-0	182926-43-8	Aquatic Chronic 3	H412	—	H412			
607-513-00-4	reaction mass of: trisodium 4-benzoylamino-6-(6-ethenesulfonyl-1-sulfato-naphthalen-2-ylazo)-5-hydroxynaphthalene-2,7-disulfonate; 5-(benzoylamino)-4-hydroxy-3-((1-sulfo-6-((2-(sulfooxy)ethyl)-sulfonyl)-2-naphthyl)azo)naphthalene-2,7-disulfonic acid sodium salt; 5-(benzoylamino)-4-hydroxy-3-((1-sulfo-6-((2-(sulfooxy)ethyl)-sulfonyl)-2-naphthyl)azo)naphthalene-2,7-disulfonic acid	423-200-3	—	Eye Dam. 1 Skin Sens. 1 Aquatic Chronic 3	H318 H317 H412	GHS05 GHS07 Dgr	H318 H317 H412			

▼M1

607-514-00-X	potassium *N*-(1-methoxy-1-oxobut-2-en-3-yl)valinate	427-240-2	134841-35-3	Skin Sens. 1	H317	GHS07 Wng	H317			

▼B

607-515-00-5	reaction mass of: disodium hexyldiphenyl ether disulphonate; disodium dihexyldiphenyl ether disulphonate	429-650-7	147732-60-3	Eye Irrit. 2 Aquatic Chronic 2	H319 H411	GHS07 GHS09 Wng	H319 H411			
607-516-00-0	*N*,*N*'-bis(trifluoroacetyl)-*S*,*S*'-bis-L-homocysteine	429-670-6	105996-54-1	Eye Dam. 1 Skin Sens. 1	H318 H317	GHS05 GHS07 Dgr	H318 H317			

▼B

Nru ta' l-Indiċi	Identifikazzjoni Internazzjonali tal-Kimiki	Nru KE	Nru CAS	Klassifikazzjoni		Tikkettar			Limiti ta' Konċ. speċifici, Fatturi M	Noti
				Klassi ta' Periklu u Kodiċi(jiet) tal-Kategoriji	Kodiċi(jiet) tad-Dikjarazzjoni tal-periklu	Pittogramma, Kelma bħala Sinjal Kodiċi(jiet)	Kodiċi(jiet) tad-Dikjarazzjoni tal-periklu	Kodiċi(jiet) tad-Dikjarazzjoni Supplimentarja tal-periklu		
607-517-00-6	(*S*)-α-(acetylthio)benzenepropanoic acid	430-300-0	76932-17-7	Acute Tox. 4 (*) Eye Dam. 1 Skin Sens. 1	H302 H318 H317	GHS05 GHS07 Dgr	H302 H318 H317			
▼M5 607-518-00-1	3-oxoandrost-4-ene-17-β-carboxylic acid	414-990-0	302-97-6	Repr. 2 Aquatic Chronic 4	H361f H413	GHS08 Wng	H361f H413			
▼M1 607-519-00-7	poly-[((4-((4-ethyl-ethylene)amino)phenyl)-((4-(ethyl-(2-oxyethylene)amino)phenyl)methinyl)-cyclohexa-2,5-dienylidene)-*N*-ethyl-*N*-(2-hydroxyethyl)ammonium acetate]	427-280-0	176429-27-9	STOT SE 3 Skin Irrit. 2 Eye Dam. 1 Aquatic Acute 1 Aquatic Chronic 1	H335 H315 H318 H400 H410	GHS05 GHS07 GHS09 Dgr	H335 H315 H318 H410			
607-520-00-2	reaction mass of: sodium 4,5-dihydro-2-[(propionato)(C_{6-18})alkyl]-3*H*-imidazolium-*N*-ethylphosphate; disodium 4,5-dihydro-2-[(dipropionato)(C_{6-18})alkyl]-3*H*-imidazolium-*N*-ethylphosphate	427-740-0	—	Eye Dam. 1 Skin Sens. 1	H318 H317	GHS05 GHS07 Dgr	H318 H317			
607-521-00-8	tetraethyl *N*,*N*'-(methylenedicyclohexane-4,1-diyl)bis-dl-aspartate	429-270-1	136210-30-5	Skin Sens. 1 Aquatic Chronic 3	H317 H412	GHS07 Wng	H317 H412			
607-522-00-3	sodium salt of the polymer of: sodium 2-methyl-buta-1,3-diene-1-sulfonate with acrylic acid and 2-hydroxyethyl-2-methylacrylate	429-720-7	184246-86-4	Aquatic Chronic 3	H412	—	H412			

▼M1

Nru ta' l-Indiċi	Identifikazzjoni Internazzjonali tal-Kimiki	Nru KE	Nru CAS	Klassifikazzjoni		Tikkettar			Limiti ta' Konċ. speċifici, Fatturi M	Noti
				Klassi ta' Periklu u Kodiċi(jiet) tal-Kategoriji	Kodiċi(jiet) tad-Dikjarazzjoni tal-periklu	Pittogramma, Kelma bħala Sinjal Kodiċi(jiet)	Kodiċi(jiet) tad-Dikjarazzjoni tal-periklu	Kodiċi(jiet) tad-Dikjarazzjoni Supplimentarja tal-periklu		
607-523-00-9	reaction mass of mono to tetra(lithium and/or sodium)3-amino-10-[4-(4-amino-3-sulfonatoanilino)-6-[methyl-(2-sulfonatoethyl)amino]-1,3,5-triazin-2-ylamino]-6-13-dichloro-benzo[1,2-B:4,5-B']di[1,4]benzoxazine-4,11-disulfonate; mono to tetra(lithium and/or sodium)3-amino-10-[4,6-bis(4-amino-3-sulfonatoanilino)-1,3,5-triazin-2-ylamino]-6-13-dichloro-benzo[1,2-B:4,5-B']di[1,4]benzoxazine-4,11-disulfonate; mono to penta(lithium and/or sodium)10,10'-diamino-6,6',13,13'-tetrachloro-3,3'-[6-[methyl-(2-sulfonatoethyl)amino]-1,3,5-triazin-2,4-diyldiimino]bis[benzo[1,2-B:4,5-B']di[1,4]benzoxazine-4,11-disulfonate; mono to hepta(lithium and/or sodium)10-amino-6,6',13,13'-tetrachloro-10'[4-(4-amino-3-sulfonatoanilino)-[6-methyl-(2-sulfonatoethyl)amino]-1,3,5-triazin-2,4-diimino]bis[-benzo[1,2-B:4,5-B']di[1,4]benzoxazine-4,11-disulfonate; mono to hepta(lithium and/or sodium)10,10'-diamino-6,6',3,3'[(2-sulfonato)-1,4-phenylenediiminobis[6-methyl-	430-200-7	—	Eye Dam. 1 Aquatic Chronic 3	H318 H412	GHS05 Dgr	H318 H412			

▼M1

Nru ta' l-Indiċi	Identifikazzjoni Internazzjonali tal-Kimiki	Nru KE	Nru CAS	Klassifikazzjoni		Tikkettar			Limiti ta' Konċ. speċifici, Fatturi M	Noti
				Klassi ta' Periklu u Kodiċi(jiet) tal-Kategoriji	Kodiċi(jiet) tad-Dikjarazzjoni tal-periklu	Pittogramma, Kelma bħala Sinjal Kodiċi(jiet)	Kodiċi(jiet) tad-Dikjarazzjoni tal-periklu	Kodiċi(jiet) tad-Dikjarazzjoni Supplimentarja tal-periklu		
	(2-sulfonatoethyl)amino]-1,3,5-triazin-2,4-diyldiimino]bis[-benzo[1,2-B:4,5-B']di[1,4]benzoxazine-4,11-disulfonate									
607-524-00-4	tall oil 2-[(tetrahydro-2*H*-pyran-2-yl) thio]ethyl esters	430-310-5	—	Aquatic Chronic 4	H413		H413			
607-525-00-X	(*Z*)-2-methoxymino-2-[2-(tritylamino)thiazol-4-yl]acetic acid	431-520-1	64485-90-1	Flam. Sol. 1**** Carc. 2 Aquatic Chronic 3	H228 H351 H412	GHS02 GHS08 Dgr	H228 H351 H412			

▼B

607-526-00-5	cartap (ISO); 1,3-bis(carbamoylthio)-2-(dimethylamino)propane	—	15263-53-3	Aquatic Acute 1 Aquatic Chronic 1	H400 H410	GHS09 Wng	H410			
607-527-00-0	reaction mass of: 1-(1'*H*,1'*H*,2'*H*,2'*H*-tridecafluorooctyl)-12-(1"*H*,1"*H*,2"*H*,2"*H*-tridecafluorooctyl)dodecanedioate; 1-(1'*H*,1'*H*,2'*H*,2'*H*-tridecafluorooctyl)-12-(1"*H*,1"*H*,2"*H*,2"*H*-heptdecafluorodecyl)dodecanedioate; 1-(1'*H*,1'*H*,2'*H*,2'*H*-tridecafluorooctyl)-12-(1"*H*,1"*H*,2"*H*,2"*H*-heneicosafluorododecyl)dodecanedioate;	423-180-6	—	STOT RE 2 (*)	H373 (**)	GHS08 Wng	H373 (**)			

▼B

Nru ta' l-Indiċi	Identifikazzjoni Internazzjonali tal-Kimiki	Nru KE	Nru CAS	Klassifikazzjoni		Tikkettar			Limiti ta' Konċ. speċifici, Fatturi M	Noti
				Klassi ta' Periklu u Kodiċi(jiet) tal-Kategoriji	Kodiċi(jiet) tad-Dikjarazzjoni tal-periklu	Pittogramma, Kelma bħala Sinjal Kodiċi(jiet)	Kodiċi(jiet) tad-Dikjarazzjoni tal-periklu	Kodiċi(jiet) tad-Dikjarazzjoni Supplimentarja tal-periklu		
	1-(1'*H*,1'*H*,2'*H*,2'*H*-tridecafluorooctyl)-12-(1"*H*,1"*H*,2"*H*,2"*H*-pentacosafluorotetradecyl)dodecanedioate; 1-(1'*H*,1'*H*,2'*H*,2'*H*-heptadecafluorodecyl)-12-(1"*H*,1"*H*,2"*H*,2"*H*-heptadecafluorodecyl)dodecanedioate; 1-(1'*H*,1'*H*,2'*H*,2'*H*-heptadecafluorodecyl)-12-(1"*H*,1"*H*,2"*H*,2"*H*-heneicosafluorododecyl)dodecanedioate									

▼M1

607-528-00-6	(*S*)-3-methyl-2-(2-oxotetrahydropyrimidine-1-yl)butyric acid	430-900-2	192725-50-1	Eye Dam. 1	H318	GHS05 Dgr	H318			
607-529-00-1	benzyl *cis*-4-ammonium-4'-toluenesulfonato-1-cyclohexanecarboxylate	426-070-6	67299-45-0	Aquatic Chronic 3	H412	—	H412			
607-530-00-7	reaction mass of isomers of: C_{7-9}-alkyl 3-(3,5-di-*tert*-butyl-4-hydroxyphenyl)propionate	406-040-9	125643-61-0	Aquatic Chronic 4	H413	—	H413			
607-531-00-2	methyl 3-amino-4,6-dibromo-2-methyl-benzoate	425-190-6	119916-05-1	STOT RE 2 * Aquatic Chronic 2	H373** H411	GHS08 GHS09 Wng	H373** H411			
607-532-00-8	(*S*)-1-[2-*tert*-butoxycarbonyl-3-(2-methoxyethoxy)propyl]-1-cyclopentanecarboxylic acid, cyclohexylamine salt	425-510-4	167944-94-7	Aquatic Chronic 3	H412	—	H412			

▼M1

Nru ta' l-Indiċi	Identifikazzjoni Internazzjonali tal-Kimiki	Nru KE	Nru CAS	Klassifikazzjoni		Tikkettar			Limiti ta' Konċ. speċifici, Fatturi M	Noti
				Klassi ta' Periklu u Kodiċi(jiet) tal-Kategoriji	Kodiċi(jiet) tad-Dikjarazzjoni tal-periklu	Pittogramma, Kelma bħala Sinjal Kodiċi(jiet)	Kodiċi(jiet) tad-Dikjarazzjoni tal-periklu	Kodiċi(jiet) tad-Dikjarazzjoni Supplimentarja tal-periklu		
607-533-00-3	pentasodium monohydrogen 6-chloro-3,10-bis[2-[4-chloro-6-(2,4-disulfophenylamino)-1,3,5-triazin-2-yl-amino]ethylamino]-13-ethylbenzo[5.6][1.4]oxazino[2,3-b]phenoxazine-4,11-disulfonate	414-910-4	—	Eye Dam. 1 Skin Sens. 1	H318 H317	GHS05 GHS07 Dgr	H318 H317			
607-534-00-9	ethyl 2-(3-benzoylphenyl)propanoate	414-920-9	60658-04-0	Acute Tox. 3 * STOT RE 1 Skin Sens. 1 Aquatic Chronic 2	H301 H372** H317 H411	GHS06 GHS08 GHS09 Dgr	H301 H372** H317 H411			
607-535-00-4	potassium 4-iodo-2-sulfonatobenzoic acid	426-620-5	—	Eye Dam. 1 Aquatic Chronic 3	H318 H412	GHS05 Dgr	H318 H412			
607-536-00-X	(2,6-xylyloxy) acetic acid	430-910-7	13335-71-2	Acute Tox. 4 * Eye Dam. 1 Aquatic Chronic 3	H302 H318 H412	GHS05 GHS07 Dgr	H302 H318 H412			
607-537-00-5	isopropylammonium 2-(3-benzoylphenyl)propionate	417-970-1	—	Acute Tox. 3 * Acute Tox. 4 * STOT RE 1 Eye Dam. 1 Aquatic Acute 1 Aquatic Chronic 1	H301 H312 H372** H318 H400 H410	GHS06 GHS05 GHS08 GHS09 Dgr	H301 H312 H372** H318 H410			
607-539-00-6	propyl((4-(5-oxo-3-propylisoxazolidin-4-ylidenmethin)phenyl)-propoxycarbonylmethyleneamino)acetate	431-000-2	198705-81-6	Aquatic Chronic 4	H413	—	H413			

▼M1

Nru ta' l-Indiċi	Identifikazzjoni Internazzjonali tal-Kimiki	Nru KE	Nru CAS	Klassifikazzjoni		Tikkettar			Limiti ta' Konċ. speċifici, Fatturi M	Noti
				Klassi ta' Periklu u Kodiċi(jiet) tal-Kategoriji	Kodiċi(jiet) tad-Dikjarazzjoni tal-periklu	Pittogramma, Kelma bħala Sinjal Kodiċi(jiet)	Kodiċi(jiet) tad-Dikjarazzjoni tal-periklu	Kodiċi(jiet) tad-Dikjarazzjoni Supplimentarja tal-periklu		
607-540-00-1	1-(mercaptomethyl)cyclopropylacetic acid	420-240-3	162515-68-6	Skin Corr. 1B Acute Tox. 4 * Acute Tox. 4 * Skin Sens. 1 Aquatic Chronic 2	H314 H312 H302 H317 H411	GHS05 GHS07 GHS09 Dgr	H314 H312 H302 H317 H411			
607-541-00-7	[(1-methyl-1,2-ethanediyl)bis[nitrilobis(methylene)]]tetrakis(phosphonic acid)	421-940-1	28698-31-9	Eye Dam. 1 Aquatic Acute 1 Aquatic Chronic 1	H318 H400 H410	GHS05 GHS09 Dgr	H318 H410			
607-542-00-2	methyl 2-(4-butanesulfonamidophenoxy)tetradecanoate	422-110-1	—	Aquatic Acute 1 Aquatic Chronic 1	H400 H410	GHS09 Wng	H410			
607-543-00-8	poly-[((4-((4-(ethyl-ethylene)amino)phenyl)-(4-(ethyl-(2-oxyethylene)amino)phenyl)methinyl)-3-methylcyclohexa-2,5-dienylidene)-*N*-ethyl-*N*-(2-hydroxyethyl)ammonium acetate]	427-480-8	176429-22-4	STOT SE 3 Skin Irrit. 2 Eye Dam. 1 Aquatic Acute 1 Aquatic Chronic 1	H335 H315 H318 H400 H410	GHS05 GHS07 GHS09 Dgr	H335 H315 H318 H410			
607-544-00-3	ethyl 6,8-difluoro-1-(formylmethylamino)-1,4-dihydro-7-(4-methyl)piperazin-1-yl)-4-oxoquinoline-3-carboxylate	427-490-2	158585-86-5	Aquatic Chronic 3	H412	—	H412			
607-545-00-9	1,2-dimethyl-3-(1-methylethenyl)cyclopentyl acetate	424-070-0	94346-09-5	Skin Irrit. 2 Aquatic Chronic 2	H315 H411	GHS07 GHS09 Wng	H315 H411			

▼M1

Nru ta' l-Indiċi	Identifikazzjoni Internazzjonali tal-Kimiki	Nru KE	Nru CAS	Klassifikazzjoni		Tikkettar			Limiti ta' Konċ. speċifici, Fatturi M	Noti
				Klassi ta' Periklu u Kodiċi(jiet) tal-Kategoriji	Kodiċi(jiet) tad-Dikjarazzjoni tal-periklu	Pittogramma, Kelma bħala Sinjal Kodiċi(jiet)	Kodiċi(jiet) tad-Dikjarazzjoni tal-periklu	Kodiċi(jiet) tad-Dikjarazzjoni Supplimentarja tal-periklu		
607-546-00-4	reaction mass of: methyl {[5-acetylamino-4-(2-chloro-4-nitrophenylazo)phenyl]methoxycarbonylmethylamino}acetate; methyl {[5-acetylamino-4-(2-chloro-4-nitrophenylazo)phenyl]ethoxycarbonylmethylamino}acetate	424-290-7	188070-47-5	Skin Sens. 1	H317	GHS07 Wng	H317			

▼M5

607-547-00-X	18-methylnonadecyl 2,2-dimethylpropanoate	424-370-1	125496-22-2	Skin Irrit. 2 Skin Sens. 1 Aquatic Chronic 4	H315 H317 H413	GHS07 Wng	H315 H317 H413			

▼M1

607-548-00-5	1-(2,4-dichlorophenyl)-2-(1*H*-imidazol-1-yl)ethanone methanesulfonate	431-010-7	154486-26-7	Acute Tox. 4 * Eye Dam. 1 Aquatic Chronic 2	H302 H318 H411	GHS05 GHS07 GHS09 Dgr	H302 H318 H411			
607-549-00-0	methyl (*E*)-2((3-(1,3-benzodioxol-5-yl)-2-methyl-1-propenyl)amino)benzoate	424-430-7	125778-19-0	Aquatic Acute 1 Aquatic Chronic 1	H400 H410	GHS09 Wng	H410			

▼M1

Nru ta' l-Indiċi	Identifikazzjoni Internazzjonali tal-Kimiki	Nru KE	Nru CAS	Klassifikazzjoni		Tikkettar			Limiti ta' Konċ. speċifici, Fatturi M	Noti
				Klassi ta' Periklu u Kodiċi(jiet) tal-Kategoriji	Kodiċi(jiet) tad-Dikjarazzjoni tal-periklu	Pittogramma, Kelma bħala Sinjal Kodiċi(jiet)	Kodiċi(jiet) tad-Dikjarazzjoni tal-periklu	Kodiċi(jiet) tad-Dikjarazzjoni Supplimentarja tal-periklu		
▼M5										
607-550-00-6	2-amino-4-bromo-5-chlorobenzoic acid	424-700-4	—	Eye Dam. 1 Aquatic Chronic 3	H318 H412	GHS05 Dgr	H318 H412			
▼M1										
607-551-00-1	tetrabutylammonium 2-amino-6-iodopurinate	424-710-9	156126-48-6	Acute Tox. 4 * Acute Tox. 4 * STOT RE 2 * Skin Irrit. 2 Eye Dam. 1 Skin Sens. 1 Aquatic Chronic 2	H312 H302 H373** H315 H318 H317 H411	GHS05 GHS08 GHS07 GHS09 Dgr	H312 H302 H373** H315 H318 H317 H411			
607-552-00-7	hexadecyl 3-amino-4-isopropoxybenzoate	424-830-1	—	Aquatic Chronic 4	H413	—	H413			
607-553-00-2	7-amino-4-hydroxy-2-naphthalenesulfonic acid, coupled with 5 (or 8) -amino-8 (or 5)-[[4-[[4-[[4-amino-6(or 7)-sulfo-1-naphthyl]azo]phenyl]amino]-3-sulfophenyl]azo]-2-naphthalenesulfonic acid and 4-hydroxy-7-(phenylamino)-2-naphthalenesulfonic acid, sodium salt	424-850-0	—	Eye Dam. 1	H318	GHS05 Dgr	H318			

▼M1

Nru ta' l-Indiċi	Identifikazzjoni Internazzjonali tal-Kimiki	Nru KE	Nru CAS	Klassifikazzjoni		Tikkettar			Limiti ta' Konċ. speċifici, Fatturi M	Noti
				Klassi ta' Periklu u Kodiċi(jiet) tal-Kategoriji	Kodiċi(jiet) tad-Dikjarazzjoni tal-periklu	Pittogramma, Kelma bħala Sinjal Kodiċi(jiet)	Kodiċi(jiet) tad-Dikjarazzjoni tal-periklu	Kodiċi(jiet) tad-Dikjarazzjoni Supplimentarja tal-periklu		
607-554-00-8	2,4-diamino-5-[4-[(2-sulfoxyl ethyl)sulfonyl]phenylazo]benzenesulfonic acid	424-870-1	27624-67-5	Expl. 1.1 Eye Dam. 1 Aquatic Chronic 3	H201 H318 H412	GHS01 GHS05 Dgr	H201 H318 H412			
607-555-00-3	1,1,3,3-tetramethylbutylperoxypivalate	424-980-8	22288-41-1	Flam. Liq. 2 Org. Perox. D Skin Irrit. 2 Skin Sens. 1 Aquatic Chronic 2	H225 H242 H315 H317 H411	GHS02 GHS07 GHS09 Dgr	H225 H242 H315 H317 H411			
607-556-00-9	2-acetoxymethylene-4-acetylphenylacetate	425-160-2	24085-06-1	Acute Tox. 4 * STOT RE 2 * Eye Dam. 1 Skin Sens. 1 Aquatic Acute 1 Aquatic Chronic 1	H302 H373** H318 H317 H400 H410	GHS05 GHS08 GHS07 GHS09 Dgr	H302 H373** H318 H317 H410			
607-557-00-4	salt of: (1*S*-*cis*)-1-amino-2,3-dihydro-1*H*-inden-2-ol and [*R*-[*R***R**]]-2,3-dihydroxybutanedioic acid	425-210-3	169939-84-8	Skin Sens. 1	H317	GHS07 Wng	H317			
607-558-00-X	2*S*-isopropyl-5*R*-methyl-1*R*-cyclohexyl (2*R*,5*S*)-5-(4-amino-2-oxo-2*H*-pyrimidin-1-yl)-[1,3]-oxathiolane-2-carboxylate	425-250-1	147027-10-9	Aquatic Chronic 2	H411	GHS09	H411			
607-559-00-5	coconut oil, reaction products with glycerol esters of 3,5-bis(1,1-dimethylethyl)-4-hydroxybenzenepropanoic acid	425-400-6	179986-09-5	Aquatic Chronic 4	H413	—	H413			

▼M1

Nru ta' l-Indiċi	Identifikazzjoni Internazzjonali tal-Kimiki	Nru KE	Nru CAS	Klassifikazzjoni		Tikkettar			Limiti ta' Konċ. speċifici, Fatturi M	Noti
				Klassi ta' Periklu u Kodiċi(jiet) tal-Kategoriji	Kodiċi(jiet) tad-Dikjarazzjoni tal-periklu	Pittogramma, Kelma bħala Sinjal Kodiċi(jiet)	Kodiċi(jiet) tad-Dikjarazzjoni tal-periklu	Kodiċi(jiet) tad-Dikjarazzjoni Supplimentarja tal-periklu		
607-560-00-0	(*R*,*S*)-2-butyloctanedioic acid	431-210-4	50905-10-7	Eye Dam. 1	H318	GHS05 Dgr	H318			
607-561-00-6	sodium 4-hydroxy-3-(*N*'-(2-(2-hydroxyethylenesulfonyl)ethylene)ureido)-5-nitrobenzenesulfonate	425-460-3	—	Skin Sens. 1 Aquatic Chronic 3	H317 H412	GHS07 Wng	H317 H412			
607-562-00-1	reaction mass of: (2*R*,3*R*)-3-(2-ethoxyphenoxy)-2-hydroxy-3-phenylpropylammonium methanesulfonate; (2*S*,3*S*)-3-(2-ethoxyphenoxy)-2-hydroxy-3-phenylpropylammonium methanesulfonate	425-530-3	98769-75-6	Acute Tox. 4 * Eye Dam. 1 Aquatic Chronic 2	H302 H318 H411	GHS05 GHS07 GHS09 Dgr	H302 H318 H411			
607-563-00-7	5,7-dichloro-4-hydroxyquinoline-3-carboxylic acid	431-250-2	171850-30-9	Aquatic Chronic 2	H411	GHS09	H411			
607-564-00-2	1,6-hexanediammonium, sodium 5-sulfato-1,3-benzenedicarboxylate	425-730-0	51178-75-7	Skin Sens. 1	H317	GHS07 Wng	H317			

▼M1

Nru ta' l-Indiċi	Identifikazzjoni Internazzjonali tal-Kimiki	Nru KE	Nru CAS	Klassifikazzjoni		Tikkettar			Limiti ta' Konċ. speċifici, Fatturi M	Noti
				Klassi ta' Periklu u Kodiċi(jiet) tal-Kategoriji	Kodiċi(jiet) tad-Dikjarazzjoni tal-periklu	Pittogramma, Kelma bħala Sinjal Kodiċi(jiet)	Kodiċi(jiet) tad-Dikjarazzjoni tal-periklu	Kodiċi(jiet) tad-Dikjarazzjoni Supplimentarja tal-periklu		
607-565-00-8	3-ethyl 5-methyl 2-(2-aminoethoxymethyl)-4-(2-chlorophenyl)-1,4-dihydro-6-methyl-3,5-pyridinedicarboxylate	425-820-1	88150-42-9	Acute Tox. 3 * STOT RE 2 * Eye Dam. 1 Aquatic Acute 1 Aquatic Chronic 1	H301 H373** H318 H400 H410	GHS06 GHS05 GHS08 GHS09 Dgr	H301 H373** H318 H410			
607-566-00-3	reaction mass of: dodecylphenyl dodecylhydroxybenzenecarboxylate; bis(dodecylphenyl)dodecyl hydroxybenzenedicarboxylate	426-140-6	—	Aquatic Chronic 4	H413	—	H413			
607-567-00-9	potassium 3-iodo-6-methylbenzenesulfonate	426-300-5	—	Eye Dam. 1	H318	GHS05 Dgr	H318			
607-568-00-4	potassium 2-chloro-3-(benzyloxy)propionate	426-350-8	138666-92-9	Acute Tox. 4 * STOT RE 2 * Eye Dam. 1 Skin Sens. 1	H302 H373** H318 H317	GHS05 GHS08 GHS07 Dgr	H302 H373** H318 H317			
607-569-00-X	reaction mass of: sodium 2-amino-4-(2,6-difluoropyrimidin-4-ylamino)benzenesulfonate; sodium 2-amino-4-(4,6-difluoropyrimidin-4-ylamino)benzenesulfonate	426-470-0	—	Skin Sens. 1	H317	GHS07 Wng	H317			
607-570-00-5	sodium (6*R-trans*)-7-amino-8-oxo-3-[[[1-(sulfomethyl)-1*H*-tetrazol-5-yl]thio]methyl]-5-thia-1-azabicyclo[4.2.0]oct-2-ene-2-carboxylate monohydrate	426-520-1	71420-85-4	Skin Sens. 1	H317	GHS07 Wng	H317			
607-571-00-0	2-cyclopentene-1-acetic acid, 3-hydroxy-2-pentyl-, methyl ester acetate	431-400-7	57374-49-9	Skin Sens. 1 Aquatic Chronic 2	H317 H411	GHS07 GHS09 Wng	H317 H411			

▼M1

Nru ta' l-Indiċi	Identifikazzjoni Internazzjonali tal-Kimiki	Nru KE	Nru CAS	Klassifikazzjoni		Tikkettar			Limiti ta' Konċ. speċifici, Fatturi M	Noti
				Klassi ta' Periklu u Kodiċi(jiet) tal-Kategoriji	Kodiċi(jiet) tad-Dikjarazzjoni tal-periklu	Pittogramma, Kelma bħala Sinjal Kodiċi(jiet)	Kodiċi(jiet) tad-Dikjarazzjoni tal-periklu	Kodiċi(jiet) tad-Dikjarazzjoni Supplimentarja tal-periklu		
607-572-00-6	diethyl thiophosphoryl (*Z*)-(2-aminothiazol-4-yl)methoxyimino acetate	426-790-0	162208-27-7	Acute Tox. 4 * Acute Tox. 4 * STOT RE 2 * Skin Sens. 1 Aquatic Acute 1 Aquatic Chronic 1	H312 H302 H373** H317 H400 H410	GHS08 GHS07 GHS09 Wng	H312 H302 H373** H317 H410			
607-573-00-1	reaction mass of: disodium 7-(2,4-difluoropyrimidin-6-ylamino)-4-hydroxy-3-(4-methoxy-2-sulfonatophenylazo)-naphthalene-2-sulfonate; disodium 7-(4,6-difluoropyrimidin-2-ylamino)-4-hydroxy-3-(4-methoxy-2-sulfonatophenylazo)naphthalene-2-sulfonate	426-840-1	—	Eye Dam. 1	H318	GHS05 Dgr	H318			
607-574-00-7	[1*R*-(1-α,2β,5α)]-mono[5-methyl-2-(1-methylethyl)cyclohexyl]butanedioate	426-890-4	77341-67-4	Eye Dam. 1	H318	GHS05 Dgr	H318			
607-575-00-2	4-(5-(5-[1-(4-carboxyphenyl)hexahydro-2,4,6-trioxopyrimidin-5-ylidene]penta-1,3-dienyl)-1,2,3,4-tetrahydro-6-hydroxy-2,4-dioxopyrimidin-1-yl)benzoic acid-triethylamine salt	426-900-7	—	STOT SE 3 Aquatic Chronic 3	H335 H412	GHS07 Wng	H335 H412			
607-576-00-8	branched, octyl 3-[3,5-di(*tert*-butyl)-4-hydroxyphenyl]propanoate	427-030-0	—	Aquatic Acute 1 Aquatic Chronic 1	H400 H410	GHS09 Wng	H410			

▼M1

Nru ta' l-Indiċi	Identifikazzjoni Internazzjonali tal-Kimiki	Nru KE	Nru CAS	Klassifikazzjoni		Tikkettar			Limiti ta' Konċ. speċifici, Fatturi M	Noti
				Klassi ta' Periklu u Kodiċi(jiet) tal-Kategoriji	Kodiċi(jiet) tad-Dikjarazzjoni tal-periklu	Pittogramma, Kelma bħala Sinjal Kodiċi(jiet)	Kodiċi(jiet) tad-Dikjarazzjoni tal-periklu	Kodiċi(jiet) tad-Dikjarazzjoni Supplimentarja tal-periklu		
607-577-00-3	(2*R**,3*S**)-2-(2,4-difluorophenyl)-3-(5-fluoro-4-pyrimidinyl)-1-(1*H*-1,2,4-triazol-1-yl)butan-2-ol (1*R*)-10-camphorsulfonate	427-100-0	—	Acute Tox. 4 * Eye Dam. 1 Skin Sens. 1 Aquatic Chronic 3	H302 H318 H317 H412	GHS05 GHS07 Dgr	H302 H318 H317 H412			
607-578-00-9	ethyl 4-((4-diethylamino-2-methylphenyl)imino)-4,5-dihydro-1-isopropyl-5-oxo-1*H*-pyrazole-3-carboxylate	427-110-5	—	Acute Tox. 4 * STOT RE 2 * Aquatic Chronic 4	H302 H373** H413	GHS08 GHS07 Wng	H302 H373** H413			
607-579-00-4	diethyl[(*p*-ethoxyanilino)methylene]malonate	431-430-0	103976-28-9	Acute Tox. 4 * Aquatic Chronic 2	H302 H411	GHS07 GHS09 Wng	H302 H411			
607-580-00-X	ethyl 7-chloro-1-(2,4-difluorophenyl)-6-fluoro-1,4-dihydro-4-oxo-1,8-naphthyridine-3-carboxylate	422-360-1	100491-29-0	Skin Sens. 1 Aquatic Chronic 2	H317 H411	GHS07 GHS09 Wng	H317 H411			
607-581-00-5	ethyl 2-ethoxy-4-carboxymethylbenzoate	427-630-2	99469-99-5	Eye Dam. 1	H318	GHS05 Dgr	H318			
607-582-00-0	reaction mass of: tetrasodium 7-(4-(4-fluoro-6-(4-(2-sulfonatoethylsulfonyl)phenylamino)-1,3,5-triazin-2-ylamino)-2-ureidophenylazo)naphthalene-1,3,6-trisulfonate; tetrasodium 7-(4-(4-hydroxy-6-(4-(2-sulfonatoethylsulfonyl)phenylamino)-1,3,5-triazin-2-ylamino)-2-ureidophenylazo)-naphthalene-1,3,6-trisulfonate	427-650-1	—	Aquatic Chronic 3	H412	—	H412			

▼M1

Nru ta' l-Indiċi	Identifikazzjoni Internazzjonali tal-Kimiki	Nru KE	Nru CAS	Klassifikazzjoni		Tikkettar			Limiti ta' Konċ. speċifici, Fatturi M	Noti
				Klassi ta' Periklu u Kodiċi(jiet) tal-Kategoriji	Kodiċi(jiet) tad-Dikjarazzjoni tal-periklu	Pittogramma, Kelma bħala Sinjal Kodiċi(jiet)	Kodiċi(jiet) tad-Dikjarazzjoni tal-periklu	Kodiċi(jiet) tad-Dikjarazzjoni Supplimentarja tal-periklu		
607-583-00-6	4-amino-3-[[4-[[2-(sulfooxy)ethyl]sulfonyl]phenyl]azo]-1-naphthalene sulfonic acid	427-680-5	188907-52-0	Eye Dam. 1 Skin Sens. 1 Aquatic Chronic 3	H318 H317 H412	GHS05 GHS07 Dgr	H318 H317 H412			
607-584-00-1	trisodium 3-[2-acetylamino-4-[4-chloro-6-[4-(2-sulfonatoxyethylsulfonyl)phenylamino]-1,3,5-triazine-2-ylamino]phenylazo]-naphthalene-1,5-disulfonate	427-710-7	215612-56-9	Eye Dam. 1 Skin Sens. 1 Aquatic Chronic 3	H318 H317 H412	GHS05 GHS07 Dgr	H318 H317 H412			
607-585-00-7	strontium 2-[(2-hydroxy-6-sulfonato-1-naphthyl)azo]naphthalene-1-sulfonate	427-930-3	—	Skin Sens. 1	H317	GHS07 Wng	H317			
607-586-00-2	dodecyl 3-amino-4-chlorobenzoate	428-020-9	6195-20-6	Skin Sens. 1 Aquatic Chronic 4	H317 H413	GHS07 Wng	H317 H413			
607-587-00-8	ethyl *cis*-4-[4-[[2-(2,4-dichlorophenyl)-2-(1*H*-imidazol-1-ylmethyl)-1,3-dioxolan-4-yl]methoxy]phenyl]piperazine-1-carboxylate	428-030-3	67914-69-6	Acute Tox. 4 * STOT RE 2 * Aquatic Acute 1 Aquatic Chronic 1	H302 H373** H400 H410	GHS08 GHS07 GHS09 Wng	H302 H373** H410			
607-588-00-3	reaction mass of: 2-ethylhexyl 2,3,4,5-tetrabromobenzoate; bis(2-ethylhexyl) 3,4,5,6-tetrabromophthalate	428-050-2	—	Skin Sens. 1 Aquatic Acute 1 Aquatic Chronic 1	H317 H400 H410	GHS07 GHS09 Wng	H317 H410			
607-589-00-9	tetrakis(1,2,2,6,6-pentamethyl-4-piperidyl)-1,2,3,4-butanetetracarboxylate	428-070-1	91788-83-9	STOT RE 1 Acute Tox. 4 * Aquatic Acute 1 Aquatic Chronic 1	H372** H302 H400 H410	GHS08 GHS07 GHS09 Dgr	H372** H302 H410			

▼M1

Nru ta' l-Indiċi	Identifikazzjoni Internazzjonali tal-Kimiki	Nru KE	Nru CAS	Klassifikazzjoni		Tikkettar			Limiti ta' Konċ. speċifici, Fatturi M	Noti
				Klassi ta' Periklu u Kodiċi(jiet) tal-Kategoriji	Kodiċi(jiet) tad-Dikjarazzjoni tal-periklu	Pittogramma, Kelma bħala Sinjal Kodiċi(jiet)	Kodiċi(jiet) tad-Dikjarazzjoni tal-periklu	Kodiċi(jiet) tad-Dikjarazzjoni Supplimentarja tal-periklu		
607-590-00-4	hexadecyl 3-[2-(5,5-dimethyl-2,4-dioxo-1,3-oxazolidin-3-yl)-4,4-dimethyl-3-oxovaleramido]-4-isopropoxybenzoate	428-140-1	210706-50-6	Aquatic Chronic 4	H413	—	H413			
▼M5 607-591-00-X	reaction mass of: trisodium 5-(4-fluoro-6-morpholin-4-yl-1,3,5-triazin-2-ylamino)-4-hydroxy-3-(4-(2-sulfooxyethanesulfonyl)phenylazo)naphthalene-2,7-disulfonate; disodium 3-(4-ethenesulfonylphenylazo)-5-(4-fluoro-6-morpholin-4-yl-1,3,5-triazin-2-ylamino)-4-hydroxynaphthalene-2,7-disulfonate	428-400-4	—	Eye Dam. 1	H318	GHS05 Dgr	H318			
▼M1 607-592-00-5	di(C_{9-11}-alkyl) cyclohexane-1,4-dicarboxylate	428-870-0	—	Aquatic Chronic 4	H413	—	H413			
607-593-00-0	4-(2-methylacryloyloxy)phenyl 4-allyloxybenzoate	429-000-2	159235-16-2	Skin Sens. 1 Aquatic Chronic 3	H317 H412	GHS07 Wng	H317 H412			
607-594-00-6	ethyl (1*S*,5*R*,6*S*)-5-(1-ethylpropoxy)-7-oxabicyclo[4.1.0]hept-3-ene-3-carboxylate	429-020-1	204254-96-6	STOT RE 2 * Skin Sens. 1	H373** H317	GHS08 GHS07 Wng	H373** H317			
607-595-00-1	*N*-amidino-*N*-methylglycine-2-oxopropionate	429-120-5	208535-04-0	Eye Dam. 1	H318	GHS05 Dgr	H318			
607-596-00-7	ethyl 2-(4-phenoxyphenyl)lactate	429-220-9	132584-17-9	Skin Sens. 1 Aquatic Acute 1 Aquatic Chronic 1	H317 H400 H410	GHS07 GHS09 Wng	H317 H410			

▼M1

Nru ta' l-Indiċi	Identifikazzjoni Internazzjonali tal-Kimiki	Nru KE	Nru CAS	Klassifikazzjoni		Tikkettar			Limiti ta' Konċ. speċifici, Fatturi M	Noti
				Klassi ta' Periklu u Kodiċi(jiet) tal-Kategoriji	Kodiċi(jiet) tad-Dikjarazzjoni tal-periklu	Pittogramma, Kelma bħala Sinjal Kodiċi(jiet)	Kodiċi(jiet) tad-Dikjarazzjoni tal-periklu	Kodiċi(jiet) tad-Dikjarazzjoni Supplimentarja tal-periklu		
607-597-00-2	tetrasodium 4,4'-bis{4-[4-(2-hydroxyethylamino)-6-(4-sulfonatoanilino)-1,3,5-triazin-2-ylamino]phenylazo}stilbene-2,2'-disulfonate	429-230-3	—	Eye Dam. 1	H318	GHS05 Dgr	H318			
607-598-00-8	trisodium 3-amino-4-[4-[4-(2-(2-ethenylsulfonylethoxy)ethylamino)-6-fluoro-1,3,5-triazine-2-ylamino]-2-sulfophenylazo]-5-hydroxynaphthalene-2,7-disulfonate	429-240-8	212652-59-0	Eye Dam. 1	H318	GHS05 Dgr	H318			
607-599-00-3	1,1-dimethylpropyl 3,5,5-trimethylperoxyhexanoate	431-610-9	68860-54-8	Org. Perox. D Skin Sens. 1 Aquatic Acute 1 Aquatic Chronic 1	H242 H317 H400 H410	GHS02 GHS07 GHS09 Dgr	H242 H317 H410			
607-600-00-7	(1*S*,1'*R*)-[1-(3',3'-dimethyl-1'-cyclohexyl)ethoxycarbonyl]-methyl propanoate	431-700-8	—	Aquatic Chronic 2	H411	GHS09	H411			
607-601-00-2	1,4-dihydroxy-2,2,6,6-tetramethyl piperidinium-2-hydroxy-1,2,3-propanetricarboxylate	429-370-5	220410-74-2	Acute Tox. 4 *	H302	GHS07 Wng	H302			
607-602-00-8	ethyl (3-cyanomethyl-3,4-dihydro-4-oxophthalazin-1-yl)acetate	429-680-0	122665-86-5	Skin Sens. 1 Aquatic Chronic 3	H317 H412	GHS07 Wng	H317 H412			

▼M1

Nru ta' l-Indiċi	Identifikazzjoni Internazzjonali tal-Kimiki	Nru KE	Nru CAS	Klassifikazzjoni		Tikkettar			Limiti ta' Konċ. speċifici, Fatturi M	Noti
				Klassi ta' Periklu u Kodiċi(jiet) tal-Kategoriji	Kodiċi(jiet) tad-Dikjarazzjoni tal-periklu	Pittogramma, Kelma bħala Sinjal Kodiċi(jiet)	Kodiċi(jiet) tad-Dikjarazzjoni tal-periklu	Kodiċi(jiet) tad-Dikjarazzjoni Supplimentarja tal-periklu		
607-603-00-3	lithium sodium 4,4',4''-(nitrilotris(ethane-2,1-diylimino(6-chloro-1,3,5-triazine-4,2-diyl)imino))-tris(5-hydroxy-6-(1-sulfonaphthalene-2-ylazo)-2,7-naphthalene)disulfonate	429-730-1	193562-37-7	Eye Dam. 1 Skin Sens. 1	H318 H317	GHS05 GHS07 Dgr	H318 H317			
607-604-00-9	guanidinium benzoate	429-820-0	26739-54-8	Acute Tox. 4 *	H302	GHS07 Wng	H302			
607-605-00-4	methyl 4-iodo-2-(3-(4-methoxy-6-methyl-1,3,5-triazine-2-yl)ureidosulfonyl)benzoate	429-890-2	144550-06-1	Aquatic Acute 1 Aquatic Chronic 1	H400 H410	GHS09 Wng	H410			
607-606-00-X	(*Z*)-2-(2-t-butoxycarbonylamino-4-thiazolyl)pent-2-enoic acid	430-100-3	86978-24-7	Acute Tox. 4 *	H302	GHS07 Wng	H302			

607-607-00-5	reaction mass of: calcium bis(C_{10-14} branched alkyl salicylate);
	calcium bis(C_{18-30}-alkyl salicylate);
	calcium C_{10-14} branched alkylsalicylato-C_{18-30}-alkyl salicylate;
	calcium bis (C_{10-14} branched alkyl phenolate);
	calcium bis (C_{18-30}-alkyl phenolate);
	calcium C_{10-14} branched alkylphenolato-C_{18-30}-alkyl phenolate;
	C_{10-14} branched alkyl phenol;
	C_{18-30}-alkyl phenol
		430-180-1	—	Skin Irrit. 2
				Aquatic Chronic 2
					H315
					H411
						GHS07
						GHS09
						Wng
							H315
							H411			

▼M1

Nru ta' l-Indiċi	Identifikazzjoni Internazzjonali tal-Kimiki	Nru KE	Nru CAS	Klassifikazzjoni		Tikkettar			Limiti ta' Konċ. speċifici, Fatturi M	Noti
				Klassi ta' Periklu u Kodiċi(jiet) tal-Kategoriji	Kodiċi(jiet) tad-Dikjarazzjoni tal-periklu	Pittogramma, Kelma bħala Sinjal Kodiċi(jiet)	Kodiċi(jiet) tad-Dikjarazzjoni tal-periklu	Kodiċi(jiet) tad-Dikjarazzjoni Supplimentarja tal-periklu		
607-608-00-0	pentapotassium 2-(4-{5-[1-(2,5-disulfophenyl)-4,5-dihydro-3-methylcarbamoyl-5-oxopyrazol-4-ylidene]-3-(2-pyrrolidinone-1-yl)-1,3-pentadienyl}-3-methylcarbamoyl-5-oxopyrazol-1-yl)benzene-1,4-disulfonate	430-210-1	—	Aquatic Acute 1 Aquatic Chronic 1	H400 H410	GHS09 Wng	H410			
607-609-00-6	ethyl (3*R*)-4-cyano-3-hydroxybutanoate	430-220-6	141942-85-0	Eye Irrit. 2	H319	GHS07 Wng	H319			
607-610-00-1	trisodium 4-hydroxy-6-(sulfonatomethylamino)-5-(2-(2-sulfatoethylsulfonyl)phenylazo)-naphthalene-2-sulfonate	430-280-3	—	Skin Sens. 1	H317	GHS07 Wng	H317			
607-611-00-7	methyl 3-amino-2,2,3-trimethylbutyrate	431-720-7	90886-53-6	Skin Corr. 1B Acute Tox. 4 * Aquatic Chronic 3	H314 H302 H412	GHS05 GHS07 Dgr	H314 H302 H412			
607-612-00-2	reaction mass of: 3,3,4,4,5,5,6,6,7,7,8,8,8-tridecafluoro-1-octanesulfonic acid; ammonium 3,3,4,4,5,5,6,6,7,7,8,8,8-tridecafluoro-1-octanesulfonate	432-190-1	182176-52-9	Acute Tox. 4 * STOT RE 2 * Eye Dam. 1	H302 H373** H318	GHS05 GHS08 GHS07 Dgr	H302 H373** H318			

▼M1

Nru ta' l-Indiċi	Identifikazzjoni Internazzjonali tal-Kimiki	Nru KE	Nru CAS	Klassifikazzjoni		Tikkettar			Limiti ta' Konċ. speċifici, Fatturi M	Noti
				Klassi ta' Periklu u Kodiċi(jiet) tal-Kategoriji	Kodiċi(jiet) tad-Dikjarazzjoni tal-periklu	Pittogramma, Kelma bħala Sinjal Kodiċi(jiet)	Kodiċi(jiet) tad-Dikjarazzjoni tal-periklu	Kodiċi(jiet) tad-Dikjarazzjoni Supplimentarja tal-periklu		
▼M6										
607-613-00-8	reaction mass of: succinic acid monopersuccinic acid dipersuccinic acid monomethyl ester of succinic acid monomethyl ester of persuccinic acid dimethyl succinate glutaric acid monoperglutaric acid diperglutaric acid monomethyl ester of glutaric acid monomethyl ester of perglutaric acid dimethyl glutarate adipic acid monoperadipic acid diperadipic acid monomethyl ester of adipic acid monomethyl ester of peradipic acid dimethyl adipate hydrogen peroxide methanol water	432-790-1		Acute Tox. 4* Acute Tox. 4* Acute Tox. 4* Skin Corr. 1B STOT SE 2	H332 H312 H302 H314 H371 (għajnejn)	GHS07 GHS05 GHS08 Dgr	H332 H312 H302 H314 H371 (għajnejn)			
▼M1										
607-614-00-3	2-(10-oxo-10*H*-9-oxa-10-phosphaphenanthren-10-ylmethyl)succinic acid	426-480-5	63562-33-4	Skin Sens. 1 Aquatic Chronic 3	H317 H412	GHS07 Wng	H317 H412			

▼M1

Nru ta' l-Indiċi	Identifikazzjoni Internazzjonali tal-Kimiki	Nru KE	Nru CAS	Klassifikazzjoni		Tikkettar			Limiti ta' Konċ. speċifici, Fatturi M	Noti
				Klassi ta' Periklu u Kodiċi(jiet) tal-Kategoriji	Kodiċi(jiet) tad-Dikjarazzjoni tal-periklu	Pittogramma, Kelma bħala Sinjal Kodiċi(jiet)	Kodiċi(jiet) tad-Dikjarazzjoni tal-periklu	Kodiċi(jiet) tad-Dikjarazzjoni Supplimentarja tal-periklu		
607-615-00-9	reaction product of thioglycerol and mercaptoacetic acid consisting mainly of 3-mercapto-1,2-bismercaptoacetoxypropane and oligomers of this substance	431-120-5	—	Acute Tox. 3 * Acute Tox. 4 * Eye Irrit. 2 Skin Sens. 1	H331 H302 H319 H317	GHS06 Dgr	H331 H302 H319 H317			
607-616-00-4	2,4-dichloro-5-fluorobenzoylchloride	428-390-1	86393-34-2	STOT SE 3 Skin Irrit. 2 Eye Dam. 1 Skin Sens. 1 Aquatic Chronic 3	H335 H315 H318 H317 H412	GHS05 GHS07 Dgr	H335 H315 H318 H317 H412			
607-617-00-X	bis(2-ethylhexyl)-4,5-epoxycyclohexane-1,2-dicarboxylate	430-700-5	10138-36-0	Skin Sens. 1	H317	GHS07 Wng	H317			
607-618-00-5	menadione sodium bisulfite; 2-naphthalenesulfonic acid,1,2,3,4-tetrahydro-2-methyl-1,4-dioxo-, sodium salt	204-987-0	130-37-0	Eye Irrit. 2 Skin Irrit. 2 Aquatic Acute 1 Aquatic Chronic 1	H319 H315 H400 H410	GHS07 GHS09 Wng	H319 H315 H410			
607-619-00-0	menadione nicotinamide bisulfite; 1,2,3,4-tetrahydro-2-methyl-1,4-dioxonaphthalene-2-sulfonic acid, compound with nicotin-3-amide (1:1)	277-543-7	73581-79-0	Eye Irrit. 2 Skin Irrit. 2 Aquatic Acute 1 Aquatic Chronic 1	H319 H315 H400 H410	GHS07 GHS09 Wng	H319 H315 H410			
607-620-00-6	trisodium nitrilotriacetate	225-768-6	5064-31-3	Carc. 2 Acute Tox. 4 * Eye Irrit. 2	H351 H302 H319	GHS08 GHS07 Wng	H351 H302 H319		Carc. 2; H351: C ≥ 5 %	
607-621-00-1	milbemectin (ISO); [reaction mass of milbemycin A3 (CAS No 51596-10-2) and milbemycin A4 (CAS No 51596-11-3) (30:70)]	—	—	Acute Tox. 4 * Acute Tox. 4 * Aquatic Acute 1 Aquatic Chronic 1	H332 H302 H400 H410	GHS07 GHS09 Wng	H332 H302 H410		M=100	

▼M1

Nru ta' l-Indiċi	Identifikazzjoni Internazzjonali tal-Kimiki	Nru KE	Nru CAS	Klassifikazzjoni		Tikkettar			Limiti ta' Konċ. speċifici, Fatturi M	Noti
				Klassi ta' Periklu u Kodiċi(jiet) tal-Kategoriji	Kodiċi(jiet) tad-Dikjarazzjoni tal-periklu	Pittogramma, Kelma bħala Sinjal Kodiċi(jiet)	Kodiċi(jiet) tad-Dikjarazzjoni tal-periklu	Kodiċi(jiet) tad-Dikjarazzjoni Supplimentarja tal-periklu		
607-622-00-7	2-ethylhexyl-2-ethylhexanoate	231-057-1	7425-14-1	Repr. 2	H361d***	GHS08 Wng	H361d***			
607-623-00-2	diisobutyl phthalate	201-553-2	84-69-5	Repr. 1B	H360Df	GHS08 Dgr	H360Df		Repr. 1B; H360Df: C ≥ 25 % Repr. 2; H361f: 5 % ≤ C < 25 %	
607-624-00-8	perfluorooctane sulfonic acid; heptadecafluorooctane-1-sulfonic acid; [1] potassium perfluorooctanesulfonate; potassium heptadecafluorooctane-1-sulfonate; [2] diethanolamine perfluorooctane sulfonate; [3] ammonium perfluorooctane sulfonate; ammonium heptadecafluorooctanesulfonate; [4] lithium perfluorooctane sulfonate; lithium heptadecafluorooctanesulfonate [5]	217-179-8 [1] 220-527-1 [2] 274-460-8 [3] 249-415-0 [4] 249-644-6 [5]	1763-23-1 [1] 2795-39-3 [2] 70225-14-8 [3] 29081-56-9 [4] 29457-72-5 [5]	Carc. 2 Repr. 1B STOT RE 1 Acute Tox. 4 * Acute Tox. 4 * Lact. Aquatic Chronic 2	H351 H360D*** H372** H332 H302 H362 H411	GHS08 GHS07 GHS09 Dgr	H351 H360D*** H372** H332 H302 H362 H411			
607-625-00-3	clodinafop-propargyl (ISO)	—	105512-06-9	Acute Tox. 4 * STOT RE 2 * Skin Sens. 1 Aquatic Acute 1 Aquatic Chronic 1	H302 H373** H317 H400 H410	GHS08 GHS07 GHS09 Wng	H302 H373** H317 H410		Skin Sens. 1; H317: C ≥ 0,001 % M=1	
607-626-00-9	ethyl 1-(2,4-dichlorophenyl)-5-(trichloromethyl)-1*H*-1,2,4-triazole-3-carboxylate	401-290-5	103112-35-2	Carc. 1B Aquatic Acute 1 Aquatic Chronic 1	H350 H400 H410	GHS08 GHS09 Dgr	H350 H410			

▼M1

Nru ta' l-Indiċi	Identifikazzjoni Internazzjonali tal-Kimiki	Nru KE	Nru CAS	Klassifikazzjoni		Tikkettar			Limiti ta' Konċ. speċifici, Fatturi M	Noti
				Klassi ta' Periklu u Kodiċi(jiet) tal-Kategoriji	Kodiċi(jiet) tad-Dikjarazzjoni tal-periklu	Pittogramma, Kelma bħala Sinjal Kodiċi(jiet)	Kodiċi(jiet) tad-Dikjarazzjoni tal-periklu	Kodiċi(jiet) tad-Dikjarazzjoni Supplimentarja tal-periklu		
607-627-00-4	[(4*S*,5*S*)-4-benzyl-2-oxo-5-oxazolidinyl]methyl 4-nitrobenzenesulfonate	416-360-0	162221-28-5	Skin Sens. 1	H317	GHS07 Wng	H317			
607-628-00-X	4-oxo-4-(*p*-tolyl)butyric acid adduct with 4-ethylmorpholine	419-240-6	171054-89-0	Eye Dam. 1	H318	GHS05 Dgr	H318			
607-629-00-5	[[2-methyl-1-(1-oxopropoxy)-propoxy](4-phenylbutyl)phosphinyl] acetic acid	419-270-1	123599-82-6	Eye Irrit. 2	H319	GHS07 Wng	H319			
607-630-00-0	acrylic acid, 3-(trimethoxysilyl)-propyl ester	419-560-6	4369-14-6	Acute Tox. 4 * Skin Corr. 1B Skin Sens. 1 Aquatic Chronic 3	H332 H314 H317 H412	GHS05 GHS07 Dgr	H332 H314 H317 H412			
607-631-00-6	reaction mass of: 2-(2-((oxo(phenyl)acetyl)oxy)ethoxy)ethyl oxo(phenyl)acetate; (2-(2-hydroxyethoxy)ethyl) oxo(phenyl)acetate	442-300-8	—	Skin Sens. 1	H317	GHS07 Wng	H317			
607-632-00-1	*N*-[3-(2,4-di-(1,1-dimethylpropyl)phenoxy)-propyl]-1-hydroxy-5-(2-methylpropyloxycarbonylamino)-naphthamide	420-210-1	111244-14-5	Aquatic Chronic 4	H413	—	H413			
607-633-00-7	trisodium 5-{[4-chloro-6-(1-naphthylamino)-1,3,5-triazin-2-yl]amino}-4-hydroxy-3-[(*E*)-(4-methoxy-2-sulfonatophenyl)diazenyl]-2,7-naphthalenedisulfonate	440-480-2	341026-59-3	Eye Dam. 1 Skin Sens. 1	H318 H317	GHS05 GHS07 Dgr	H318 H317			

▼M1

Nru ta' l-Indiċi	Identifikazzjoni Internazzjonali tal-Kimiki	Nru KE	Nru CAS	Klassifikazzjoni		Tikkettar			Limiti ta' Konċ. speċifici, Fatturi M	Noti
				Klassi ta' Periklu u Kodiċi(jiet) tal-Kategoriji	Kodiċi(jiet) tad-Dikjarazzjoni tal-periklu	Pittogramma, Kelma bħala Sinjal Kodiċi(jiet)	Kodiċi(jiet) tad-Dikjarazzjoni tal-periklu	Kodiċi(jiet) tad-Dikjarazzjoni Supplimentarja tal-periklu		
607-634-00-2	(*S*)-(-)-2-acetoxypropionylchloride; (1*S*)-2-chloro-1-methyl-2-oxoethyl acetate	420-610-4	36394-75-9	Acute Tox. 4 * Skin Corr. 1B Skin Sens. 1	H302 H314 H317	GHS05 GHS07 Dgr	H302 H314 H317			
607-635-00-8	trisodium *N*-(3-propionato)-l-aspartate	422-090-4	172737-80-3	Eye Dam. 1	H318	GHS05 Dgr	H318			
607-636-00-3	1-bromo-2-methylpropyl propionate	422-900-6	158894-67-8	Flam. Liq. 3 Carc. 2 Skin Corr. 1B Skin Sens. 1	H226 H351 H314 H317	GHS02 GHS05 GHS08 GHS07 Dgr	H226 H351 H314 H317			
607-637-00-9	disodium 8-amino-5-{4-[2-(sulfonatoethoxy)sulfonyl]phenylazo}naphthalene-2-sulfonate	423-730-5	250688-43-8	Eye Dam. 1	H318	GHS05 Dgr	H318			
607-638-00-4	2-hydroxybenzoic acid 2-butyloctyl ester	431-090-3	190085-41-7	Aquatic Chronic 4	H413	—	H413			
607-639-00-X	2-(2-oxo-5-(1,1,3,3-tetramethylbutyl)-2,3-dihydro-1-benzofuran-3-yl)-4-(1,1,3,3-tetramethylbutyl)phenyl acetate	431-770-1	216698-07-6	Aquatic Chronic 4	H413	—	H413			
607-641-00-0	2-(formylamino)-3-thiophenecarboxylic acid; 2-formamido-3-thiophenecarboxylic acid	431-930-9	43028-69-9	Acute Tox. 4 * Skin Sens. 1	H302 H317	GHS07 Wng	H302 H317			

▼M1

Nru ta' l-Indiċi	Identifikazzjoni Internazzjonali tal-Kimiki	Nru KE	Nru CAS	Klassifikazzjoni		Tikkettar			Limiti ta' Konċ. speċifici, Fatturi M	Noti
				Klassi ta' Periklu u Kodiċi(jiet) tal-Kategoriji	Kodiċi(jiet) tad-Dikjarazzjoni tal-periklu	Pittogramma, Kelma bħala Sinjal Kodiċi(jiet)	Kodiċi(jiet) tad-Dikjarazzjoni tal-periklu	Kodiċi(jiet) tad-Dikjarazzjoni Supplimentarja tal-periklu		
607-642-00-6	3,6,9-trithiaundecamethylene-1,11-dimethacrylate	432-210-7	141631-22-3	Aquatic Acute 1 Aquatic Chronic 1	H400 H410	GHS09 Wng	H410			
607-643-00-1	dimethyl (2*S*)-2-hydroxysuccinate	432-310-0	617-55-0	Flam. Liq. 3 Eye Dam. 1 Skin Sens. 1	H226 H318 H317	GHS02 GHS05 GHS07 Dgr	H226 H318 H317			
607-644-00-7	methyl 2,2-dimethyl-6-methylenecyclohexanecarboxylate	432-350-9	81752-87-6	Skin Irrit. 2	H315	GHS07 Wng	H315			
607-645-00-2	tetrasodium 2-(4-fluoro-6-(methyl-(2-(sulfatoethylsulfonyl)ethyl)amino)-1,3,5-triazin-2-ylamino)-5-hydroxy-6-(4-methyl-2-sulfonatophenylazo)-naphthalene-1,7-disulfonate	432-550-6	243858-01-7	Eye Dam. 1	H318	GHS05 Dgr	H318			
607-646-00-8	d-erythro-hexanoic acid 2,4-dideoxy-3,5-*O*-(1-methylethylidene)-1,1-dimethylethylester; *tert*-butyl 2-[(4*R*,6*S*)-6-(hydroxymethyl)-2,2-dimethyl-1,3-dioxan-4-yl]acetate	432-960-5	124655-09-0	Acute Tox. 4 *	H302	GHS07 Wng	H302			
607-647-00-3	5-acetoxy-2-(*R,S*)butyryloxymethyl-1,3-oxathiolane	433-530-1	143446-73-5	Acute Tox. 4 * Skin Sens. 1 Aquatic Acute 1	H302 H317 H400	GHS07 GHS09 Wng	H302 H317 H400			
607-649-00-4	[3-(chlorocarbonyl)-2-methylphenyl]acetate	433-690-0	167678-46-8	Skin Corr. 1A Skin Sens. 1	H314 H317	GHS05 GHS07 Dgr	H314 H317			

▼M1

Nru ta' l-Indiċi	Identifikazzjoni Internazzjonali tal-Kimiki	Nru KE	Nru CAS	Klassifikazzjoni		Tikkettar			Limiti ta' Konċ. speċifici, Fatturi M	Noti
				Klassi ta' Periklu u Kodiċi(jiet) tal-Kategoriji	Kodiċi(jiet) tad-Dikjarazzjoni tal-periklu	Pittogramma, Kelma bħala Sinjal Kodiċi(jiet)	Kodiċi(jiet) tad-Dikjarazzjoni tal-periklu	Kodiċi(jiet) tad-Dikjarazzjoni Supplimentarja tal-periklu		
607-650-00-X	2-methyl-1,5-pentanediamine-1,3-benzenedicarboxylate	433-910-5	145153-52-2	Skin Sens. 1	H317	GHS07 Wng	H317			
607-651-00-5	sodium 2-(nonanoyloxy)benzenesulfonate	434-360-9	91125-43-8	Eye Dam. 1 Skin Sens. 1	H318 H317	GHS05 GHS07 Dgr	H318 H317			
607-652-00-0	ethyl N^2-dodecanoyl-l-argininate hydrochloride	434-630-6	60372-77-2	Eye Dam. 1 Aquatic Acute 1	H318 H400	GHS05 GHS09 Dgr	H318 H400			
607-653-00-6	tetrakis(bis(2-hydroxyethyl)methylammonium) 3-(4-(7-acetylamino-1-hydroxy-3-sulfonatonaphthalen-2-ylazo)-5-methoxy-2-sulfonatophenylazo)-7-(4-amino-3-sulfonatophenylamino)-4-hydroxynaphthalene-2-sulfonate	434-840-8	225786-91-4	Aquatic Chronic 2	H411	GHS09	H411			
607-654-00-1	(*S*)-3-hydroxy-γ-butyrolactone	434-990-4	7331-52-4	Skin Sens. 1	H317	GHS07 Wng	H317			
607-655-00-7	ethyl 6,8-dichlorooctanoate	435-080-1	1070-64-0	Skin Sens. 1 Aquatic Chronic 2	H317 H411	GHS07 GHS09 Wng	H317 H411			
607-656-00-2	sodium salt of 4-amino-3,6-bis[[5-[[4-chloro-6-[(2-methyl-4-sulfophenyl)amino]-1,3,5-triazin-2-yl]amino]-2-sulfophenyl]azo]-5-hydroxy-2,7-naphthalenedisulfonic acid	435-350-7	141250-43-3	Eye Dam. 1 Aquatic Chronic 3	H318 H412	GHS05 Dgr	H318 H412			

▼M1

Nru ta' l-Indiċi	Identifikazzjoni Internazzjonali tal-Kimiki	Nru KE	Nru CAS	Klassifikazzjoni		Tikkettar			Limiti ta' Konċ. speċifici, Fatturi M	Noti
				Klassi ta' Periklu u Kodiċi(jiet) tal-Kategoriji	Kodiċi(jiet) tad-Dikjarazzjoni tal-periklu	Pittogramma, Kelma bħala Sinjal Kodiċi(jiet)	Kodiċi(jiet) tad-Dikjarazzjoni tal-periklu	Kodiċi(jiet) tad-Dikjarazzjoni Supplimentarja tal-periklu		
607-657-00-8	pentasodium 7-(4-(4-(3-(2-sulfatoethanesulfonyl)phenylamino)-6-(4-(2-sulfatoethanesulfonyl)phenylamino)-1,3,5-triazin-2-ylamino)-2-ureidophenylazo)-naphthalene-1,3,6-trisulfonate	436-920-8	172399-10-9	Eye Dam. 1	H318	GHS05 Dgr	H318			
607-658-00-3	3,10-diamino-6,13-dichloro-2-((6-(((4-(1,1-dimethylethyl)phenyl)sulfonyl)amino)-2-naphthalenyl)sulfonyl)-4,11-triphenodioxazinedisulfonic acid, lithium potassium sodium salt	440-770-9	371921-63-0	Eye Dam. 1 Aquatic Chronic 3	H318 H412	GHS05 Dgr	H318 H412			
607-659-00-9	pentasodium *N*-[5-[[4-[[3-[(aminocarbonyl)amino]-4-[(3,6,8-trisulfonatonaphthalen-2-yl)azo]phenyl]amino]-6-chloro-1,3,5-triazin-2-yl]amino]-2-sulfonato-4-[[4-[[-2-(oxysulfonato)ethyl] sulfonyl]phenyl]azo]phenyl]-3-aminopropanoic acid	442-030-0	321912-47-4	Eye Dam. 1	H318	GHS05 Dgr	H318			
607-660-00-4	2-{4-[4-[4-fluoro-6-(2-(2-vinylsulfonylethoxy)ethylamino)-1,3,5-triazin-2-ylamino]phenylazo]phenylazo}naphthalene-4,6,8-trisulfonate, trisodium salt	442-230-8	321679-52-1	Eye Dam. 1	H318	GHS05 Dgr	H318			
607-661-00-X	1,1-dimethylethyl 4'-(bromomethyl)biphenyl-2-carboxylate	442-850-9	114772-40-6	Skin Sens. 1 Aquatic Chronic 4	H317 H413	GHS07 Wng	H317 H413			

▼M1

Nru ta' l-Indiċi	Identifikazzjoni Internazzjonali tal-Kimiki	Nru KE	Nru CAS	Klassifikazzjoni		Tikkettar			Limiti ta' Konċ. speċifici, Fatturi M	Noti
				Klassi ta' Periklu u Kodiċi(jiet) tal-Kategoriji	Kodiċi(jiet) tad-Dikjarazzjoni tal-periklu	Pittogramma, Kelma bħala Sinjal Kodiċi(jiet)	Kodiċi(jiet) tad-Dikjarazzjoni tal-periklu	Kodiċi(jiet) tad-Dikjarazzjoni Supplimentarja tal-periklu		
607-662-00-5	methyl 2-(acetylamino)-3-chloropropionate	442-860-3	87333-22-0	Skin Sens. 1 Aquatic Acute 1 Aquatic Chronic 1	H317 H400 H410	GHS07 GHS09 Wng	H317 H410			
607-663-00-0	bis(2-ethylhexyl) naphthalene-2,6-dicarboxylate	442-980-6	127474-91-3	Aquatic Chronic 4	H413	—	H413			
607-664-00-6	methyl 2-chlorosulfonyl-4-(methanesulfonylaminomethyl) benzoate	443-120-2	393509-79-0	Eye Dam. 1 Aquatic Chronic 2	H318 H411	GHS05 GHS09 Dgr	H318 H411			
607-665-00-1	*trans*-methyl-2-ethyl-but-2-enoate	443-150-6	101226-85-1	Flam. Liq. 3	H226	GHS02 Wng	H226			
607-666-00-7	(2*S*)-5-(benzyloxy)-2-(1,3-dioxo-1,3-dihydro-2*H*-isoindol-2-yl)-5-oxopentanoic acid	443-560-5	88784-33-2	Eye Irrit. 2	H319	GHS07 Wng	H319			
607-667-00-2	chloro-1-ethylcyclohexyl carbonate	444-950-8	99464-83-2	Muta. 2 Skin Sens. 1	H341 H317	GHS08 GHS07 Wng	H341 H317			
607-668-00-8	*trans*-2-isopropyl-5-carboxy-1,3-dioxane	445-770-2	42031-28-7	Eye Dam. 1 Aquatic Chronic 3	H318 H412	GHS05 Dgr	H318 H412			
607-669-00-3	methyl (9-acetoxy-3,8,10-triethyl-7,8,10-trimethyl-1,5-dioxa-9-aza-spiro[5.5]undec-3-yl)octadecanoate	445-990-9	376588-17-9	Skin Sens. 1 Aquatic Chronic 4	H317 H413	GHS07 Wng	H317 H413			

▼M1

Nru ta' l-Indiċi	Identifikazzjoni Internazzjonali tal-Kimiki	Nru KE	Nru CAS	Klassifikazzjoni		Tikkettar			Limiti ta' Konċ. speċifici, Fatturi M	Noti
				Klassi ta' Periklu u Kodiċi(jiet) tal-Kategoriji	Kodiċi(jiet) tad-Dikjarazzjoni tal-periklu	Pittogramma, Kelma bħala Sinjal Kodiċi(jiet)	Kodiċi(jiet) tad-Dikjarazzjoni tal-periklu	Kodiċi(jiet) tad-Dikjarazzjoni Supplimentarja tal-periklu		
607-670-00-9	dibutyl-3-(4-(5-ammonio-2-butyl)benzofuran-3-yl)carbonyl)phenoxy)propyl ammonium oxalate; (5-amino-2-butylbenzofuran-3-yl) [4-(3-dibutylaminopropoxy)phenyl]methanone, dioxalate	448-700-9	500791-70-8	STOT RE 2 * Eye Dam. 1 Skin Sens. 1 Aquatic Acute 1 Aquatic Chronic 1	H373** H318 H317 H400 H410	GHS05 GHS08 GHS07 GHS09 Dgr	H373** H318 H317 H410		M=10	
607-671-00-4	diethyl 1,4-cyclohexanedicarboxylate	417-310-0	72903-27-6	Aquatic Chronic 2	H411	GHS09	H411			
607-672-00-X	reaction mass of: 2-hydroxy-3-(methacryloyloxy)propyl (2-benzoyl)benzoate; 1-hydroxymethyl-2-(methacryloyloxy)ethyl (2-benzoyl)benzoate; x-hydroxy-y-(methacryloyloxy)-propyl(or -ethyl) (2-benzoyl)-benzoate	419-000-0	—	Skin Sens. 1 Aquatic Chronic 2	H317 H411	GHS07 GHS09 Wng	H317 H411			
607-673-00-5	1-ethyl-5,6,7,8-tetrahydroquinolinium tosylate	419-570-0	—	Acute Tox. 4 * Aquatic Chronic 3	H302 H412	GHS07 Wng	H302 H412			
607-675-00-6	reaction mass of: *cis*-9-octadecenedioic acid; *cis*-9-*cis*-12-octadecadienedioic acid; hexadecanedioic acid; octadecanedioic acid	422-260-8	—	Eye Dam. 1 Aquatic Acute 1 Aquatic Chronic 1	H318 H400 H410	GHS05 GHS09 Dgr	H318 H410			

▼M1

Nru ta' l-Indiċi	Identifikazzjoni Internazzjonali tal-Kimiki	Nru KE	Nru CAS	Klassifikazzjoni		Tikkettar			Limiti ta' Konċ. speċifici, Fatturi M	Noti
				Klassi ta' Periklu u Kodiċi(jiet) tal-Kategoriji	Kodiċi(jiet) tad-Dikjarazzjoni tal-periklu	Pittogramma, Kelma bħala Sinjal Kodiċi(jiet)	Kodiċi(jiet) tad-Dikjarazzjoni tal-periklu	Kodiċi(jiet) tad-Dikjarazzjoni Supplimentarja tal-periklu		
607-676-00-1	reaction mass of: 2-methylnonanedioic acid; 2,4-dimethyl-4-methoxycarbonylundecanedioic acid; 2,4,6-trimethyl-4,6-dimethoxycarbonyltridecanedioic acid; 8,9-dimethyl-8,9-dimethoxycarbonylhexadecanedioic acid	423-670-1	—	Eye Dam. 1 Skin Sens. 1	H318 H317	GHS05 GHS07 Dgr	H318 H317			
607-677-00-7	2,5-dioxopyrrolidin-1-yl *N*-{[methyl[[2-(1-methylethyl)-4-thiazolyl]methyl]amino]carbonyl}-l-valinate	424-660-8	—	STOT RE 2 * Eye Dam. 1 Skin Sens. 1	H373** H318 H317	GHS05 GHS08 GHS07 Dgr	H373** H318 H317			
607-678-00-2	reaction mass of: ethyl (2*R*,3*R*)-3-isopropylbicyclo[2.2.1]hept-5-ene-2-carboxylate; ethyl (2*S*,3*S*)-3-isopropylbicyclo[2.2.1]hept-5-ene-2-carboxylate	427-090-8	—	Skin Sens. 1 Aquatic Chronic 2	H317 H411	GHS07 GHS09 Wng	H317 H411			
607-679-00-8	reaction mass of: 3-{5-[3-(4-{1,6-dihydro-2-hydroxy-4-methyl-1-[3-(methylammonio)-propyl]-6-oxo-3-pyridylazo}benzamido)phenylazo]-1,2-dihydro-6-hydroxy-4-methyl-2-oxo-1-pyridyl}propyl(methyl)ammonium di(acetate); 3-{5-[4-(3-{1,6-dihydro-2-hydroxy-4-methyl-1-[3-(methylammonio)propyl]-6-oxo-3-	431-440-5	—	Eye Dam. 1 Aquatic Chronic 2	H318 H411	GHS05 GHS09 Dgr	H318 H411			

▼M1

Nru ta' l-Indiċi	Identifikazzjoni Internazzjonali tal-Kimiki	Nru KE	Nru CAS	Klassifikazzjoni		Tikkettar			Limiti ta' Konċ. speċifici, Fatturi M	Noti
				Klassi ta' Periklu u Kodiċi(jiet) tal-Kategoriji	Kodiċi(jiet) tad-Dikjarazzjoni tal-periklu	Pittogramma, Kelma bħala Sinjal Kodiċi(jiet)	Kodiċi(jiet) tad-Dikjarazzjoni tal-periklu	Kodiċi(jiet) tad-Dikjarazzjoni Supplimentarja tal-periklu		
	pyridylazo}benzamido]phenylazo]-1,2-dihydro-6-hydroxy-4-methyl-2-oxo-1-pyridyl}propyl(dimethyl)ammonium di(acetate); 3-{5-[3-(4-{1-[3-(dimethylammonio)propyl]-1,6-dihydro-2-hydroxy-4-methyl-6-oxo-3-pyridylazo}benzamido)phenylazo]-1,2-dihydro-6-hydroxy-4-methyl-2-oxo-1-pyridyl}propyl(dimethyl)ammonium di(acetate)									
607-680-00-3	*tert*-butyl(6-{2-[4-(4-fluorophenyl)-6-isopropyl-2-[methyl(methylsulfonyl)amino]pyrimidin-5-yl]vinyl}(4*S*,6*S*)-2,2-dimethyl[1,3]dioxan-4-yl)acetate	432-810-9	—	Aquatic Chronic 4	H413	—	H413			
607-681-00-9	reaction mass of: 9-nonyl-10-octyl-19-carbonyloxyhexadecylnonadecanoic acid; 9-nonyl-10-octyl-19-carbonyloxyoctadecylnonadecanoic acid; dihexadecyl 9-nonyl-10-octylnonadecandioate; 1-octadecyl,19-hexadecyl 9-nonyl-10-octylnonadecandioate; dioctadecyl 9-nonyl-10-octylnonadecandioate	432-910-2	—	Aquatic Chronic 4	H413	—	H413			

▼M1

Nru ta' l-Indiċi	Identifikazzjoni Internazzjonali tal-Kimiki	Nru KE	Nru CAS	Klassifikazzjoni		Tikkettar			Limiti ta' Konċ. speċifici, Fatturi M	Noti
				Klassi ta' Periklu u Kodiċi(jiet) tal-Kategoriji	Kodiċi(jiet) tad-Dikjarazzjoni tal-periklu	Pittogramma, Kelma bħala Sinjal Kodiċi(jiet)	Kodiċi(jiet) tad-Dikjarazzjoni tal-periklu	Kodiċi(jiet) tad-Dikjarazzjoni Supplimentarja tal-periklu		
607-682-00-4	complex reaction mass of Chinese gum rosin post reacted with acrylic acid	434-230-1	144413-22-9	Aquatic Chronic 4	H413	—	H413			
607-683-00-X	reaction mass of: methyl 3-((1*E*)-2-methylprop-1-enyl)-2,2-dimethylcyclopropanecarboxylate; methyl 3-((1*Z*)-2-methylprop-1-enyl)-2,2-dimethylcyclopropanecarboxylate (20:80)	435-450-0	—	Skin Sens. 1 Aquatic Chronic 2	H317 H411	GHS07 GHS09 Wng	H317 H411			
607-684-00-5	alkenes, C_{12-14}, hydroformylation products, distn. residues, C-(hydrogen sulfobutanedioates), disodium salts	435-660-2	243662-67-1	Skin Irrit. 2 Skin Sens. 1	H315 H317	GHS07 Wng	H315 H317			
607-685-00-0	ammonium 2-cocoyloxyethanesulfonate	441-050-7	—	Skin Irrit. 2 Eye Dam. 1	H315 H318	GHS05 Dgr	H315 H318			
607-686-00-6	6,6'-bis(diazo-5,5',6,6'-tetrahydro-5,5'-dioxo)[methylenebis(5-(6-diazo-5,6-dihydro-5-oxo-1-naphthylsulphonyloxy)-6-methyl-2-phenylene]di(naphthalene-1-sulfonate)	441-550-5	—	Self-react. C **** Carc. 2	H242 H351	GHS02 GHS08 Dgr	H242 H351			
607-687-00-1	reaction mass of: 2-{3,6-bis-[(2-ethylphenyl)-methylamino]-xanthylium-9-yl}-benzenesulfonate (2-10 %); 2-{3,6-bis-[(2,3-dimethylphenyl)-methylamino]-xanthylium-9-yl}-benzenesulfonate (2-10 %);	442-800-6	—	Skin Irrit. 2 Aquatic Chronic 2	H315 H411	GHS07 GHS09 Wng	H315 H411			

▼M1

Nru ta' l-Indiċi	Identifikazzjoni Internazzjonali tal-Kimiki	Nru KE	Nru CAS	Klassifikazzjoni		Tikkettar			Limiti ta' Konċ. speċifici, Fatturi M	Noti
				Klassi ta' Periklu u Kodiċi(jiet) tal-Kategoriji	Kodiċi(jiet) tad-Dikjarazzjoni tal-periklu	Pittogramma, Kelma bħala Sinjal Kodiċi(jiet)	Kodiċi(jiet) tad-Dikjarazzjoni tal-periklu	Kodiċi(jiet) tad-Dikjarazzjoni Supplimentarja tal-periklu		
	2-{3,6-bis-[(2,4-dimethylphenyl)-methylamino]-xanthylium-9-yl}-benzenesulfonate (2-10 %); 2-{3,6-bis-[(2,5-dimethylphenyl)-methylamino]-xanthylium-9-yl}-benzenesulfonate (2-10 %); 2-{3-[(2,3-dimethylphenyl)-methylamino]-6-[(2-ethylphenyl)-methylamino]-xanthylium-9-yl}-benzenesulfonate (7-20 %); 2-{3-[(2,4-dimethylphenyl)-methylamino]-6-[(2-ethylphenyl)-methylamino]-xanthylium-9-yl}-benzenesulfonate (7-20 %); 2-{3-[(2,5-dimethylphenyl)-methylamino]-6-[(2-ethylphenyl)-methylamino]-xanthylium-9-yl}-benzenesulfonate (7-20 %); 2-{3-[(2,3-dimethylphenyl)-methylamino]-6-[(2,4-dimethylphenyl)-methylamino]-xanthylium-9-yl}-benzenesulfonate (7-20 %); 2-{3-[(2,3-dimethylphenyl)-methylamino]-6-[(2,5-dimethylphenyl)-methylamino]-xanthylium-9-yl}-benzenesulfonate (7-20 %);									

▼M1

Nru ta' l-Indiċi	Identifikazzjoni Internazzjonali tal-Kimiki	Nru KE	Nru CAS	Klassifikazzjoni		Tikkettar			Limiti ta' Konċ. speċifici, Fatturi M	Noti
				Klassi ta' Periklu u Kodiċi(jiet) tal-Kategoriji	Kodiċi(jiet) tad-Dikjarazzjoni tal-periklu	Pittogramma, Kelma bħala Sinjal Kodiċi(jiet)	Kodiċi(jiet) tad-Dikjarazzjoni tal-periklu	Kodiċi(jiet) tad-Dikjarazzjoni Supplimentarja tal-periklu		
	2-{3-[(2,4-dimethylphenyl)-methylamino]-6-[(2,5-dimethylphenyl)-methylamino]-xanthylium-9-yl}-benzenesulfonate (7-20 %)									
607-688-00-7	(*R*)-1-cyclohexa-1,4-dienyl-1-methoxycarbonyl-methylammoniumchloride	444-320-2	—	Acute Tox. 4 *	H302	GHS07 Wng	H302			
607-689-00-2	reaction mass of: methyl 1,4-dimethylcyclohexanecarboxylate (“para-isomer” including *cis*- and *trans*- isomers); methyl 1,3-dimethylcyclohexanecarboxylate (“meta-isomer” including *cis*- and *trans*-isomers)	444-920-4	—	Aquatic Chronic 3	H412	—	H412			
607-690-00-8	dimethyl[2*S*,2*S*']-6,6,6'6'-tetramethoxy-2,2'-[*N,N*'-bis(trifluoracetyl)-*S,S*'-bi(*L*-homocysteinyl) diimino]dihexanoate	432-860-1	255387-46-3	Skin Sens. 1	H317	GHS07 Wng	H317			
607-691-00-3	magnesium salts, fatty acids, C_{16-18} and C_{18} unsaturated, branched and linear	448-690-6	—	Aquatic Chronic 4	H413	—	H413			
607-692-00-9	zinc salts, fatty acids, C_{16-18} and C_{18} unsaturated, branched and linear	446-470-4	—	Aquatic Chronic 4	H413	—	H413			
607-693-00-4	hexyl 2-(1-(diethylaminohydroxyphenyl)methanoyl)benzoate	443-860-6	302776-68-7	Aquatic Chronic 4	H413	—	H413			

▼M1

Nru ta' l-Indiċi	Identifikazzjoni Internazzjonali tal-Kimiki	Nru KE	Nru CAS	Klassifikazzjoni		Tikkettar			Limiti ta' Konċ. speċifici, Fatturi M	Noti
				Klassi ta' Periklu u Kodiċi(jiet) tal-Kategoriji	Kodiċi(jiet) tad-Dikjarazzjoni tal-periklu	Pittogramma, Kelma bħala Sinjal Kodiċi(jiet)	Kodiċi(jiet) tad-Dikjarazzjoni tal-periklu	Kodiċi(jiet) tad-Dikjarazzjoni Supplimentarja tal-periklu		
607-694-00-X	ethyl 5,5-diphenyl-2-isoxazoline-3-carboxylate	443-870-0	163520-33-0	Acute Tox. 4 * Skin Sens. 1 Aquatic Acute 1 Aquatic Chronic 1	H302 H317 H400 H410	GHS07 GHS09 Wng	H302 H317 H410			
▼B 607-696-00-0	pentyl formate	211-340-6	638-49-3	Flam. Liq. 3 Eye Irrit. 2 STOT SE 3	H226 H319 H335	GHS02 GHS07 Dgr	H226 H319 H335			C
607-697-00-6	*tert*-butyl propionate	—	20487-40-5	Flam. Liq. 2	H225	GHS02 Dgr	H225			C
▼M3 607-698-00-1	4-*tert*-butylbenzoic acid	202-696-3	98-73-7	Repr. 1B STOT RE 1 Acute Tox. 4	H360F H372 H302	GHS07 GHS08 Dgr	H360F H372 H302			
▼M6 607-699-00-7	bifenthrin (ISO); (2-methylbiphenyl-3-yl)methyl *rel*-(1*R*,3*R*)-3-[(1*Z*)-2-chloro-3,3,3-trifluoroprop-1-en-1-yl]-2,2-dimethylcyclopropanecarboxylate		82657-04-3	Carc. 2 Acute Tox. 3 Acute Tox. 2 STOT RE 1 Skin Sens. 1B Aquatic Acute 1 Aquatic Chronic 1	H351 H331 H300 H372 (sistema nervuża) H317 H400 H410	GHS06 GHS08 GHS09 Dgr	H351 H331 H300 H372 (sistema nervuża) H317 H410		M = 10 000 M = 100 000	

▼M6

Nru ta' l-Indiċi	Identifikazzjoni Internazzjonali tal-Kimiki	Nru KE	Nru CAS	Klassifikazzjoni		Tikkettar			Limiti ta' Konċ. speċifici, Fatturi M	Noti
				Klassi ta' Periklu u Kodiċi(jiet) tal-Kategoriji	Kodiċi(jiet) tad-Dikjarazzjoni tal-periklu	Pittogramma, Kelma bħala Sinjal Kodiċi(jiet)	Kodiċi(jiet) tad-Dikjarazzjoni tal-periklu	Kodiċi(jiet) tad-Dikjarazzjoni Supplimentarja tal-periklu		
607-700-00-0	indoxacarb (ISO); methyl (4a*S*)-7-chloro-2-{(methoxycarbonyl)[4-(trifluoromethoxy)phenyl]carbamoyl}-2,5-dihydroindeno[1,2-*e*][1,3,4]oxadiazine-4a(3*H*)-carboxylate [1]		173584-44-6 [1]	Acute Tox. 3 Acute Tox. 4 STOT RE 1 Skin Sens. 1B Aquatic Acute 1 Aquatic Chronic 1	H301 H332 H372 (demm, sistema nervuża, qalb) H317 H400 H410	GHS06 GHS08 GHS09 Dgr	H301 H332 H372 (demm, sistema nervuża, qalb) H317 H410		M = 1 M = 1	
	reaction mass of (S)- Indoxacarb and (R)- Indoxacarb 75:25; methyl 7-chloro-2-{(methoxycarbonyl)[4-(trifluoromethoxy)phenyl]carbamoyl}-2,5-dihydroindeno[1,2-*e*][1,3,4]oxadiazine-4a(3*H*)-carboxylate [2]		144171-61-9 [2]							
607-702-00-1	dihexyl phthalate	201-559-5	84-75-3	Repr. 1B	H360FD	GHS08 Dgr	H360FD			
607-703-00-7	ammoniumpentadeca- fluorooctanoate	223-320-4	3825-26-1	Carc. 2 Repr. 1B Lact. Acute Tox. 4 Acute Tox. 4 STOT RE 1 Eye Dam.1	H351 H360D H362 H332 H302 H372 (fwied) H318	GHS08 GHS07 GHS05 Dgr	H351 H360D H362 H332 H302 H372 (fwied) H318			
607-704-00-2	perfluorooctanoic acid	206-397-9	335-67-1	Carc. 2 Repr. 1B Lact. Acute Tox. 4 Acute Tox. 4 STOT RE 1 Eye Dam. 1	H351 H360D H362 H332 H302 H372 (fwied) H318	GHS08 GHS07 GHS05 Dgr	H351 H360D H362 H332 H302 H372 (fwied) H318			

▼B

Nru ta' l-Indiċi	Identifikazzjoni Internazzjonali tal-Kimiki	Nru KE	Nru CAS	Klassifikazzjoni		Tikkettar			Limiti ta' Konċ. speċifici, Fatturi M	Noti
				Klassi ta' Periklu u Kodiċi(jiet) tal-Kategoriji	Kodiċi(jiet) tad-Dikjarazzjoni tal-periklu	Pittogramma, Kelma bħala Sinjal Kodiċi(jiet)	Kodiċi(jiet) tad-Dikjarazzjoni tal-periklu	Kodiċi(jiet) tad-Dikjarazzjoni Supplimentarja tal-periklu		
608-001-00-3	acetonitrile; cyanomethane	200-835-2	75-05-8	Flam. Liq. 2 Acute Tox. 4 (*) Acute Tox. 4 (*) Acute Tox. 4 (*) Eye Irrit. 2	H225 H332 H312 H302 H319	GHS02 GHS07 Dgr	H225 H332 H312 H302 H319			
608-002-00-9	trichloroacetonitrile	208-885-7	545-06-2	Acute Tox. 3 (*) Acute Tox. 3 (*) Acute Tox. 3 (*) Aquatic Chronic 2	H331 H311 H301 H411	GHS06 GHS09 Dgr	H331 H311 H301 H411			
608-003-00-4	acrylonitrile	203-466-5	107-13-1	Flam. Liq. 2 Carc. 1B Acute Tox. 3 (*) Acute Tox. 3 (*) Acute Tox. 3 (*) STOT SE 3 Skin Irrit. 2 Eye Dam. 1 Skin Sens. 1 Aquatic Chronic 2	H225 H350 H331 H311 H301 H335 H315 H318 H317 H411	GHS02 GHS06 GHS08 GHS05 GHS09 Dgr	H225 H350 H331 H311 H301 H335 H315 H318 H317 H411		*	D

▼B

Nru ta' l-Indiċi	Identifikazzjoni Internazzjonali tal-Kimiki	Nru KE	Nru CAS	Klassifikazzjoni		Tikkettar			Limiti ta' Konċ. speċifici, Fatturi M	Noti
				Klassi ta' Periklu u Kodiċi(jiet) tal-Kategoriji	Kodiċi(jiet) tad-Dikjarazzjoni tal-periklu	Pittogramma, Kelma bħala Sinjal Kodiċi(jiet)	Kodiċi(jiet) tad-Dikjarazzjoni tal-periklu	Kodiċi(jiet) tad-Dikjarazzjoni Supplimentarja tal-periklu		
608-004-00-X	2-hydroxy-2-methylpropionitrile; 2-cyanopropan-2-ol; acetone cyanohydrin	200-909-4	75-86-5	Acute Tox. 2 (*) Acute Tox. 1 Acute Tox. 2 (*) Aquatic Acute 1 Aquatic Chronic 1	H330 H310 H300 H400 H410	GHS06 GHS09 Dgr	H330 H310 H300 H410			

▼M1

608-005-00-5	*n*-butyronitrile	203-700-6	109-74-0	Flam. Liq. 2 Acute Tox. 3 * Acute Tox. 3 * Acute Tox. 3 *	H225 H331 H311 H301	GHS02 GHS06 Dgr	H225 H331 H311 H301			

▼B

608-006-00-0	bromoxynil (ISO) 3,5-dibromo-4-hydroxybenzonitrile; bromoxynil phenol	216-882-7	1689-84-5	Repr. 2 Acute Tox. 2 (*) Acute Tox. 3 (*) Skin Sens. 1 Aquatic Acute 1 Aquatic Chronic 1	H361d (***) H330 H301 H317 H400 H410	GHS06 GHS08 GHS09 Dgr	H361d (***) H330 H301 H317 H410		M=10	

▼B

Nru ta' l-Indiċi	Identifikazzjoni Internazzjonali tal-Kimiki	Nru KE	Nru CAS	Klassifikazzjoni		Tikkettar			Limiti ta' Konċ. speċifici, Fatturi M	Noti
				Klassi ta' Periklu u Kodiċi(jiet) tal-Kategoriji	Kodiċi(jiet) tad-Dikjarazzjoni tal-periklu	Pittogramma, Kelma bħala Sinjal Kodiċi(jiet)	Kodiċi(jiet) tad-Dikjarazzjoni tal-periklu	Kodiċi(jiet) tad-Dikjarazzjoni Supplimentarja tal-periklu		
608-007-00-6	ioxynil (ISO) 4-hydroxy-3,5-diiodobenzonitrile	216-881-1	1689-83-4	Repr. 2 Acute Tox. 3 (*) Acute Tox. 3 (*) Acute Tox. 4 (*) STOT RE 2 (*) Eye Irrit. 2 Aquatic Acute 1 Aquatic Chronic 1	H361d (***) H331 H301 H312 H373 (**) H319 H400 H410	GHS06 GHS08 GHS09 Dgr	H361d (***) H331 H301 H312 H373 (**) H319 H410		M=10	
608-008-00-1	chloroacetonitrile	203-467-0	107-14-2	Acute Tox. 3 (*) Acute Tox. 3 (*) Acute Tox. 3 (*) Aquatic Chronic 2	H331 H311 H301 H411	GHS06 GHS09 Dgr	H331 H311 H301 H411			
608-009-00-7	malononitrile	203-703-2	109-77-3	Acute Tox. 3 (*) Acute Tox. 3 (*) Acute Tox. 3 (*) Aquatic Acute 1 Aquatic Chronic 1	H331 H311 H301 H400 H410	GHS06 GHS09 Dgr	H331 H311 H301 H410			

▼B

Nru ta' l-Indiċi	Identifikazzjoni Internazzjonali tal-Kimiki	Nru KE	Nru CAS	Klassifikazzjoni		Tikkettar			Limiti ta' Konċ. speċifici, Fatturi M	Noti
				Klassi ta' Periklu u Kodiċi(jiet) tal-Kategoriji	Kodiċi(jiet) tad-Dikjarazzjoni tal-periklu	Pittogramma, Kelma bħala Sinjal Kodiċi(jiet)	Kodiċi(jiet) tad-Dikjarazzjoni tal-periklu	Kodiċi(jiet) tad-Dikjarazzjoni Supplimentarja tal-periklu		
608-010-00-2	methacrylonitrile; 2-methyl-2-propene nitrile	204-817-5	126-98-7	Flam. Liq. 2 Acute Tox. 3 (*) Acute Tox. 3 (*) Acute Tox. 3 (*) Skin Sens. 1	H225 H331 H311 H301 H317	GHS02 GHS06 Dgr	H225 H331 H311 H301 H317		* Skin Sens. 1; H317: C ≥ 0,2 %	D
▼M5 608-011-00-8	oxalonitrile; cyanogen	207-306-5	460-19-5	Press. Gas Flam. Gas 1 Acute Tox. 3 * Aquatic Acute 1 Aquatic Chronic 1	H220 H331 H400 H410	GHS02 GHS04 GHS06 GHS09 Dgr	H220 H331 H410			U
▼B 608-012-00-3	benzonitrile	202-855-7	100-47-0	Acute Tox. 4 (*) Acute Tox. 4 (*)	H312 H302	GHS07 Wng	H312 H302			
608-013-00-9	2-chlorobenzonitrile	212-836-5	873-32-5	Acute Tox. 4 (*) Acute Tox. 4 (*) Eye Irrit. 2	H312 H302 H319	GHS07 Wng	H312 H302 H319			
▼M1 608-014-00-4	chlorothalonil (ISO); tetrachloroisophthalonitrile	217-588-1	1897-45-6	Carc. 2 Acute Tox. 2 * STOT SE 3 Eye Dam. 1 Skin Sens. 1 Aquatic Acute 1 Aquatic Chronic 1	H351 H330 H335 H318 H317 H400 H410	GHS06 GHS05 GHS08 GHS09 Dgr	H351 H330 H335 H318 H317 H410		M=10	

▼B

Nru ta' l-Indiċi	Identifikazzjoni Internazzjonali tal-Kimiki	Nru KE	Nru CAS	Klassifikazzjoni		Tikkettar			Limiti ta' Konċ. speċifici, Fatturi M	Noti
				Klassi ta' Periklu u Kodiċi(jiet) tal-Kategoriji	Kodiċi(jiet) tad-Dikjarazzjoni tal-periklu	Pittogramma, Kelma bħala Sinjal Kodiċi(jiet)	Kodiċi(jiet) tad-Dikjarazzjoni tal-periklu	Kodiċi(jiet) tad-Dikjarazzjoni Supplimentarja tal-periklu		
608-015-00-X	dichlobenil (ISO); 2,6-dichlorobenzonitrile	214-787-5	1194-65-6	Acute Tox. 4 (*) Aquatic Chronic 2	H312 H411	GHS07 GHS09 Wng	H312 H411			
608-016-00-5	1,4-Dicyano-2,3,5,6-tetrachloro-benzene	401-550-8	1897-41-2	Skin Sens. 1 Aquatic Acute 1 Aquatic Chronic 1	H317 H400 H410	GHS07 GHS09 Wng	H317 H410			
608-017-00-0	bromoxynil octanoate (ISO); 2,6-dibromo-4-cyanophenyl octanoate	216-885-3	1689-99-2	Repr. 2 Acute Tox. 3 (*) Acute Tox. 4 (*) Skin Sens. 1 Aquatic Acute 1 Aquatic Chronic 1	H361d (***) H331 H302 H317 H400 H410	GHS06 GHS08 GHS09 Dgr	H361d (***) H331 H302 H317 H410		M=10	
608-018-00-6	ioxynil octanoate (ISO); 4-cyano-2,6-diiodophenyl octanoate	223-375-4	3861-47-0	Repr. 2 Acute Tox. 3 (*) Eye Irrit. 2 Skin Sens. 1 Aquatic Acute 1 Aquatic Chronic 1	H361d (***) H301 H319 H317 H400 H410	GHS06 GHS08 GHS09 Dgr	H361d (***) H301 H319 H317 H410		M=10	
608-019-00-1	2,2'-dimethyl-2,2'-azodipropiononitrile; ADZN	201-132-3	78-67-1	Self-react. C Acute Tox. 4 (*) Acute Tox. 4 (*) Aquatic Chronic 3	H242 H332 H302 H412	GHS02 GHS07 Dgr	H242 H332 H302 H412			T
▼M1										
608-020-00-7	diphenoxymethylenecyanamide	427-300-8	79463-77-7	Eye Dam. 1 Aquatic Chronic 3	H318 H412	GHS05 Dgr	H318 H412			
▼B										
608-021-00-2	3-(2-(diaminomethyleneamino)thiazol-4-ylmethylthio)propionitrile	403-710-2	76823-93-3	Acute Tox. 4 (*) Skin Sens. 1	H302 H317	GHS07 Wng	H302 H317			

▼B

Nru ta' l-Indiċi	Identifikazzjoni Internazzjonali tal-Kimiki	Nru KE	Nru CAS	Klassifikazzjoni		Tikkettar			Limiti ta' Konċ. speċifici, Fatturi M	Noti
				Klassi ta' Periklu u Kodiċi(jiet) tal-Kategoriji	Kodiċi(jiet) tad-Dikjarazzjoni tal-periklu	Pittogramma, Kelma bħala Sinjal Kodiċi(jiet)	Kodiċi(jiet) tad-Dikjarazzjoni tal-periklu	Kodiċi(jiet) tad-Dikjarazzjoni Supplimentarja tal-periklu		
608-022-00-8	3,7-dimethyloctanenitrile	403-620-3	40188-41-8	Skin Irrit. 2 Skin Sens. 1 Aquatic Chronic 2	H315 H317 H411	GHS07 GHS09 Wng	H315 H317 H411			
608-023-00-3	fenbuconazole (ISO); 4-(4-chlorophenyl)-2-phenyl-2-[(1*H*—1,2,4-triazol-1-yl)methyl]butanenitrile	406-140-2	114369-43-6	Aquatic Acute 1 Aquatic Chronic 1	H400 H410	GHS09 Wng	H410			
608-024-00-9	2-(4-(*N*-butyl-*N*-phenethylamino)phenyl)ethylene-1,1,2-tricarbonitrile	407-650-8	97460-76-9	Aquatic Chronic 4	H413	—	H413			
608-025-00-4	2-nitro-4,5-bis(benzyloxy)phenylacetonitrile	410-970-0	117568-27-1	Aquatic Chronic 4	H413	—	H413			
608-026-00-X	3-cyano-3,5,5-trimethylcyclohexanone	411-490-4	7027-11-4	Acute Tox. 4 (*) STOT RE 2 (*) Skin Sens. 1 Aquatic Chronic 3	H302 H373 (**) H317 H412	GHS08 GHS07 Wng	H302 H373 (**) H317 H412			
608-027-00-5	reaction mass of: 3-(4-ethylphenyl)-2,2-dimethylpropanenitrile; 3-(2-ethylphenyl)-2,2-dimethylpropanenitrile; 3-(3-ethylphenyl)-2,2-dimethylpropanenitrile	412-660-0	—	Aquatic Chronic 2	H411	GHS09	H411			
608-028-00-0	4-(2-cyano-3-phenylamino acryloyloxymethyl)-cyclohexylmethyl 2-cyano-3-phenylamino)-acrylate	413-510-7	147374-67-2	STOT RE 2 (*) Skin Sens. 1 Aquatic Chronic 2	H373 (**) H317 H411	GHS08 GHS09 Wng	H373 (**) H317 H411			
608-029-00-6	1,2-dihydro-6-hydroxy-4-methyl-1-[3-(1-methylethoxy)-propyl]-2-oxo-3-pyridinecarbonitrile	411-990-2	68612-94-2	Skin Sens. 1	H317	GHS07 Wng	H317			

▼B

Nru ta' l-Indiċi	Identifikazzjoni Internazzjonali tal-Kimiki	Nru KE	Nru CAS	Klassifikazzjoni		Tikkettar			Limiti ta' Konċ. speċifici, Fatturi M	Noti
				Klassi ta' Periklu u Kodiċi(jiet) tal-Kategoriji	Kodiċi(jiet) tad-Dikjarazzjoni tal-periklu	Pittogramma, Kelma bħala Sinjal Kodiċi(jiet)	Kodiċi(jiet) tad-Dikjarazzjoni tal-periklu	Kodiċi(jiet) tad-Dikjarazzjoni Supplimentarja tal-periklu		
608-030-00-1	*N*-acetyl-*N*-[5-cyano-3-(2-dibutylamino-4-phenylthyazol-5-yl-methylene)-4-methyl-2,6-dioxo-1,2,3,6-tetrahydropyridin-1-yl]benzamide	412-340-0	147741-93-3	Aquatic Acute 1 Aquatic Chronic 1	H400 H410	GHS09 Wng	H410			
608-031-00-7	2-benzyl-2-methyl-3-butenitrile	407-870-4	97384-48-0	Acute Tox. 4 (*) Aquatic Chronic 3	H302 H412	GHS07 Wng	H302 H412			
▼M1 608-032-00-2	acetamiprid (ISO); (*E*)-N^1-[(6-chloro-3-pyridyl)-methyl]-N^2-cyano-N^1-methylacetamidine	—	135410-20-7	Acute Tox. 4 * Aquatic Chronic 3	H302 H412	GHS07 Wng	H302 H412			
▼B 608-033-00-8	*N*-butyl-3-(2-chloro-4-nitrophenylhydrazono)-1-cyano-2-methylprop-1-ene-1,3-dicarboximide	407-970-8	75511-91-0	Skin Sens. 1 Aquatic Chronic 3	H317 H412	GHS07 Wng	H317 H412			
▼M1 608-034-00-3	chlorfenapyr (ISO); 4-bromo-2-(4-chlorophenyl)-1-ethoxymethyl-5-trifluoromethylpyrrole-3-carbonitrile	—	122453-73-0	Acute Tox. 3 * Acute Tox. 4 * Aquatic Acute 1 Aquatic Chronic 1	H331 H302 H400 H410	GHS06 GHS09 Dgr	H331 H302 H410		M=100	
▼B 608-035-00-9	(±)-α-[(2-acetyl-5-methylphenyl)-amino]-2,6-dichlorobenzene-aceto-nitrile	419-290-9	—	Skin Sens. 1 Aquatic Chronic 4	H317 H413	GHS07 Wng	H317 H413			
608-036-00-4	3-(2-{4-[2-(4-cyanophenyl)vinyl]phenyl}vinyl)benzonitrile	419-060-8	79026-02-1	Aquatic Chronic 4	H413	—	H413			

▼B

Nru ta' l-Indiċi	Identifikazzjoni Internazzjonali tal-Kimiki	Nru KE	Nru CAS	Klassifikazzjoni		Tikkettar			Limiti ta' Konċ. speċifici, Fatturi M	Noti
				Klassi ta' Periklu u Kodiċi(jiet) tal-Kategoriji	Kodiċi(jiet) tad-Dikjarazzjoni tal-periklu	Pittogramma, Kelma bħala Sinjal Kodiċi(jiet)	Kodiċi(jiet) tad-Dikjarazzjoni tal-periklu	Kodiċi(jiet) tad-Dikjarazzjoni Supplimentarja tal-periklu		
608-037-00-X	reaction mass of: (*E*)-2,12-tridecadiennitrile; (*E*)-3,12-tridecadiennitrile; (*Z*)-3,12-tridecadiennitrile	422-190-8		Aquatic Acute 1 Aquatic Chronic 1	H400 H410	GHS09 Wng	H410			
608-038-00-5	2,2,4-trimethyl-4-phenyl-butanenitrile	422-580-8	75490-39-0	Acute Tox. 4 (*) Aquatic Chronic 2	H302 H411	GHS07 GHS09 Wng	H302 H411			
608-039-00-0	2-phenylhexanenitrile	423-460-8	3508-98-3	Acute Tox. 4 (*) Aquatic Acute 1 Aquatic Chronic 1	H302 H400 H410	GHS07 GHS09 Wng	H302 H410			
608-040-00-6	4,4'-dithiobis(5-amino-1-(2,6-dichloro-4-(trifluoromethyl)phenyl)-1*H*-pyrazole-3-carbonitrile)	423-490-1	130755-46-3	Aquatic Acute 1 Aquatic Chronic 1	H400 H410	GHS09 Wng	H410			
608-041-00-1	4'-((2-butyl-4-oxo-1,3-diazaspiro[4.4]non-1-ene-3-yl)methyl)(1,1'-biphenyl)-2-carbonitrile	423-500-4	138401-24-8	Aquatic Acute 1 Aquatic Chronic 1	H400 H410	GHS09 Wng	H410			
▼M1 608-042-00-7	(*S*)-2,2-diphenyl-2-(3-pyrrolidinyl)acetonitrile hydrobromide	421-810-4	194602-27-2	Acute Tox. 4 * Eye Dam. 1 Skin Sens. 1 Aquatic Chronic 2	H302 H318 H317 H411	GHS05 GHS07 GHS09 Dgr	H302 H318 H317 H411			
▼B 608-043-00-2	3-(*cis*-3-hexenyloxy)propanenitril	415-220-6	142653-61-0	Acute Tox. 3 (*) Acute Tox. 4 (*) Aquatic Acute 1 Aquatic Chronic 1	H331 H302 H400 H410	GHS06 GHS09 Dgr	H331 H302 H410			

▼M1

Nru ta' l-Indiċi	Identifikazzjoni Internazzjonali tal-Kimiki	Nru KE	Nru CAS	Klassifikazzjoni		Tikkettar			Limiti ta' Konċ. speċifici, Fatturi M	Noti
				Klassi ta' Periklu u Kodiċi(jiet) tal-Kategoriji	Kodiċi(jiet) tad-Dikjarazzjoni tal-periklu	Pittogramma, Kelma bħala Sinjal Kodiċi(jiet)	Kodiċi(jiet) tad-Dikjarazzjoni tal-periklu	Kodiċi(jiet) tad-Dikjarazzjoni Supplimentarja tal-periklu		
608-044-00-8	2-cyclohexylidene-2-phenylacetonitrile	423-740-1	10461-98-0	Acute Tox. 4 * Aquatic Chronic 2	H302 H411	GHS07 GHS09 Wng	H302 H411			
608-046-00-9	5-(4-chloro-2-nitro-phenylazo)-1,2-dihydro-6-hydroxy-1,4-dimethyl-2-oxo-pyridine-3-carbonitrile	425-310-7	77889-90-8	Aquatic Chronic 4	H413	—	H413			
608-047-00-4	2-piperidin-1-yl-benzonitrile	427-330-1	72752-52-4	Aquatic Chronic 2	H411	GHS09	H411			
608-048-00-X	1-(3-cyclopentyloxy-4-methoxyphenyl)-4-oxo-cyclohexanecarbonitrile	427-450-4	152630-47-2	Acute Tox. 4 * STOT RE 2 * Skin Sens. 1 Aquatic Chronic 2	H302 H373** H317 H411	GHS08 GHS07 GHS09 Wng	H302 H373** H317 H411			
608-049-00-5	2-(4-(4-(butyl-(1-methylhexyl)amino)phenyl)-3-cyano-5-oxo-1,5-dihydropyrrol-2-ylidene)propandinitrile	429-180-2	157362-53-3	Skin Sens. 1 Aquatic Acute 1 Aquatic Chronic 1	H317 H400 H410	GHS07 GHS09 Wng	H317 H410			
608-050-00-0	reaction mass of: 5-(2-cyano-4-nitrophenylazo)-2-(2-(2-hydroxyethoxy)ethylamino)-4-methyl-6-phenylaminonicotinonitrile; 5-(2-cyano-4-nitrophenylazo)-6-(2-(2-hydroxyethoxy)ethylamino)-4-methyl-2-phenylaminonicotinonitrile	429-760-5	—	Aquatic Chronic 4	H413	—	H413			
608-051-00-6	(*R*)-4-(4-dimethylamino-1-(4-fluorophenyl)-1-hydroxybutyl)-3-(hydroxymethyl)benzonitrile	430-760-2	219861-18-4	Acute Tox. 4 * Skin Sens. 1 Aquatic Chronic 2	H302 H317 H411	GHS07 GHS09 Wng	H302 H317 H411			
608-052-00-1	(*S*)-4-(4-dimethylamino-1-(4-fluorophenyl)-1-hydroxybutyl)-3-(hydroxymethyl)benzonitrile	430-770-7	128173-52-4	Acute Tox. 4 * Skin Sens. 1 Aquatic Chronic 2	H302 H317 H411	GHS07 GHS09 Wng	H302 H317 H411			

▼M1

Nru ta' l-Indiċi	Identifikazzjoni Internazzjonali tal-Kimiki	Nru KE	Nru CAS	Klassifikazzjoni		Tikkettar			Limiti ta' Konċ. speċifici, Fatturi M	Noti
				Klassi ta' Periklu u Kodiċi(jiet) tal-Kategoriji	Kodiċi(jiet) tad-Dikjarazzjoni tal-periklu	Pittogramma, Kelma bħala Sinjal Kodiċi(jiet)	Kodiċi(jiet) tad-Dikjarazzjoni tal-periklu	Kodiċi(jiet) tad-Dikjarazzjoni Supplimentarja tal-periklu		
608-053-00-7	(*R*,*S*)-4-(4-dimethylamino-1-(4-fluorophenyl)-1-hydroxybutyl)-3-(hydroxymethyl)benzonitrile	430-780-1	103146-25-4	Acute Tox. 4 * Skin Sens. 1 Aquatic Chronic 2	H302 H317 H411	GHS07 GHS09 Wng	H302 H317 H411			
608-054-00-2	(*R*,*S*)-4-(4-dimethylamino-1-(4-fluorophenyl)-1-hydroxybutyl)-3-(hydroxymethyl)benzonitrile hemisulfate	430-790-6	—	Acute Tox. 4 * Eye Dam. 1 Skin Sens. 1 Aquatic Chronic 2	H302 H318 H317 H411	GHS05 GHS07 GHS09 Dgr	H302 H318 H317 H411			
608-055-00-8	fipronil (ISO); 5-amino-1-[2,6-dichloro-4-(trifluoromethyl)phenyl]-4-[(trifluoromethyl)sulfinyl]-1*H*-pyrazole-3-carbonitrile	—	120068-37-3	Acute Tox. 3 * Acute Tox. 3 * Acute Tox. 3 * STOT RE 1 Aquatic Acute 1 Aquatic Chronic 1	H331 H311 H301 H372** H400 H410	GHS06 GHS08 GHS09 Dgr	H331 H311 H301 H372** H410		M=10	
608-056-00-3	*N*-methyl-*N*-cyanomethylmorpholiniummethylsulfate	429-340-1	—	Acute Tox. 4 * Eye Dam. 1	H302 H318	GHS05 GHS07 Dgr	H302 H318			

▼M5

608-057-00-9	4-(cyanomethyl)-4-methylmorpholin-4-ium hydrogen sulfate	431-200-1	208538-34-5	Acute Tox. 4 * Eye Dam. 1 Skin Sens. 1	H302 H318 H317	GHS05 GHS07 Dgr	H302 H318 H317			

▼M1

Nru ta' l-Indiċi	Identifikazzjoni Internazzjonali tal-Kimiki	Nru KE	Nru CAS	Klassifikazzjoni		Tikkettar			Limiti ta' Konċ. speċifici, Fatturi M	Noti
				Klassi ta' Periklu u Kodiċi(jiet) tal-Kategoriji	Kodiċi(jiet) tad-Dikjarazzjoni tal-periklu	Pittogramma, Kelma bħala Sinjal Kodiċi(jiet)	Kodiċi(jiet) tad-Dikjarazzjoni tal-periklu	Kodiċi(jiet) tad-Dikjarazzjoni Supplimentarja tal-periklu		
▼M5										
608-058-00-4	esfenvalerate (ISO); (S)-α-cyano-3-phenoxybenzyl-(S)-2-(4-chlorophenyl)-3-methylbutyrate	—	66230-04-4	Acute Tox. 3 * Acute Tox. 3 * Skin Sens. 1 Aquatic Acute 1 Aquatic Chronic 1	H331 H301 H317 H400 H410	GHS06 GHS09 Dgr	H331 H301 H317 H410		M = 10000	
▼M1										
608-059-00-X	5-amino-1-(2,6-dichloro-4-(trifluoromethyl)phenyl)-1*H*-pyrazole-3-carbonitrile	421-240-6	120068-79-3	Aquatic Chronic 2	H411	GHS09	H411			
608-060-00-5	5-methyl-2-[(2-nitrophenyl)amino]-3-thiophenecarbonitrile	421-300-1	138564-59-7	Aquatic Acute 1 Aquatic Chronic 1	H400 H410	GHS09 Wng	H410			
608-062-00-6	2-fluoro-4-hydroxybenzonitrile	422-810-7	82380-18-5	Acute Tox. 4 * Eye Dam. 1 Aquatic Chronic 2	H302 H318 H411	GHS05 GHS07 GHS09 Dgr	H302 H318 H411			

▼M1

Nru ta' l-Indiċi	Identifikazzjoni Internazzjonali tal-Kimiki	Nru KE	Nru CAS	Klassifikazzjoni		Tikkettar			Limiti ta' Konċ. speċifici, Fatturi M	Noti
				Klassi ta' Periklu u Kodiċi(jiet) tal-Kategoriji	Kodiċi(jiet) tad-Dikjarazzjoni tal-periklu	Pittogramma, Kelma bħala Sinjal Kodiċi(jiet)	Kodiċi(jiet) tad-Dikjarazzjoni tal-periklu	Kodiċi(jiet) tad-Dikjarazzjoni Supplimentarja tal-periklu		
608-063-00-1	(*S*)-α-hydroxy-3-phenoxy-benzeneacetonitrile	441-070-6	61826-76-4	Acute Tox. 3 * Eye Dam. 1 Skin Sens. 1 Aquatic Acute 1 Aquatic Chronic 1	H301 H318 H317 H400 H410	GHS06 GHS05 GHS09 Dgr	H301 H318 H317 H410			
608-064-00-7	cyanomethyltrimethylammoniummethylsulfate	433-720-2	—	Aquatic Chronic 3	H412	—	H412			

▼B

608-065-00-2	salts of bromoxynil with the exception of those specified elsewhere in this Annex	—	—	Repr. 2 Acute Tox. 2 (*) Acute Tox. 3 (*) Skin Sens. 1 Aquatic Acute 1 Aquatic Chronic 1	H361d (***) H330 H301 H317 H400 H410	GHS06 GHS08 GHS09 Dgr	H361d (***) H330 H301 H317 H410		M=10	A
608-066-00-8	salts of ioxynil with the exception of those specified elsewhere in this Annex	—	—	Repr. 2 Acute Tox. 3 (*) Acute Tox. 3 (*) Acute Tox. 4 (*) STOT RE 2 (*) Eye Irrit. 2 Aquatic Acute 1 Aquatic Chronic 1	H361d (***) H331 H301 H312 H373 (**) H319 H400 H410	GHS06 GHS08 GHS09 Dgr	H361d (***) H331 H301 H312 H373 (**) H319 H410		M=10	A

▼B

Nru ta' l-Indiċi	Identifikazzjoni Internazzjonali tal-Kimiki	Nru KE	Nru CAS	Klassifikazzjoni		Tikkettar			Limiti ta' Konċ. speċifici, Fatturi M	Noti
				Klassi ta' Periklu u Kodiċi(jiet) tal-Kategoriji	Kodiċi(jiet) tad-Dikjarazzjoni tal-periklu	Pittogramma, Kelma bħala Sinjal Kodiċi(jiet)	Kodiċi(jiet) tad-Dikjarazzjoni tal-periklu	Kodiċi(jiet) tad-Dikjarazzjoni Supplimentarja tal-periklu		
609-001-00-6	1-nitropropane	203-544-9	108-03-2	Flam. Liq. 3 Acute Tox. 4 (*) Acute Tox. 4 (*) Acute Tox. 4 (*)	H226 H332 H312 H302	GHS02 GHS07 Wng	H226 H332 H312 H302		*	
609-002-00-1	2-nitropropane	201-209-1	79-46-9	Flam. Liq. 3 Carc. 1B Acute Tox. 4 (*) Acute Tox. 4 (*)	H226 H350 H332 H302	GHS02 GHS08 GHS07 Dgr	H226 H350 H332 H302			
▼M6 609-003-00-7	nitrobenzene	202-716-0	98-95-3	Carc. 2. Repr. 1B Acute Tox. 3 Acute Tox. 3 Acute Tox. 3 STOT RE 1 Aquatic Chronic 3	H351 H360F H301 H331 H311 H372 (demm) H412	GHS06 GHS08 Dgr	H351 H360F H301 H331 H311 H372 (demm) H412			
▼B 609-004-00-2	dinitrobenzene; [1] 1,4-dinitrobenzene; [2] 1,3-dinitrobenzene; [3] 1,2-dinitrobenzene [4]	246-673-6 [1] 202-833-7 [2] 202-776-8 [3] 208-431-8 [4]	25154-54-5 [1] 100-25-4 [2] 99-65-0 [3] 528-29-0 [4]	Acute Tox. 2 (*) Acute Tox. 1 Acute Tox. 2 (*) STOT RE 2 (*) Aquatic Acute 1 Aquatic Chronic 1	H330 H310 H300 H373 (**) H400 H410	GHS06 GHS08 GHS09 Dgr	H330 H310 H300 H373 (**) H410			
▼M1 609-005-00-8	1,3,5-trinitrobenzene	202-752-7	99-35-4	Expl. 1.1 Acute Tox. 2 * Acute Tox. 1 Acute Tox. 2 * STOT RE 2 Aquatic Acute 1 Aquatic Chronic 1	H201 H330 H310 H300 H373** H400 H410	GHS01 GHS06 GHS08 GHS09 Dgr	H201 H330 H310 H300 H373** H410			

▼B

Nru ta' l-Indiċi	Identifikazzjoni Internazzjonali tal-Kimiki	Nru KE	Nru CAS	Klassifikazzjoni		Tikkettar			Limiti ta' Konċ. speċifici, Fatturi M	Noti
				Klassi ta' Periklu u Kodiċi(jiet) tal-Kategoriji	Kodiċi(jiet) tad-Dikjarazzjoni tal-periklu	Pittogramma, Kelma bħala Sinjal Kodiċi(jiet)	Kodiċi(jiet) tad-Dikjarazzjoni tal-periklu	Kodiċi(jiet) tad-Dikjarazzjoni Supplimentarja tal-periklu		
609-006-00-3	4-nitrotoluene	202-808-0	99-99-0	Acute Tox. 3 (*) Acute Tox. 3 (*) Acute Tox. 3 (*) STOT RE 2 (*) Aquatic Chronic 2	H331 H311 H301 H373 (**) H411	GHS06 GHS08 GHS09 Dgr	H331 H311 H301 H373 (**) H411			
▼M1 609-007-00-9	2,4-dinitrotoluene; [1] dinitrotoluene [2]	204-450-0 [1] 246-836-1 [2]	121-14-2 [1] 25321-14-6 [2]	Carc. 1B Muta. 2 Repr. 2 Acute Tox. 3 * Acute Tox. 3 * Acute Tox. 3 * STOT RE 2 * Aquatic Acute 1 Aquatic Chronic 1	H350 H341 H361f*** H331 H311 H301 H373** H400 H410	GHS06 GHS08 GHS09 Dgr	H350 H341 H361f*** H331 H311 H301 H373** H410			
▼B 609-008-00-4	2,4,6-trinitrotoluene; TNT	204-289-6	118-96-7	Expl. 1.1 Acute Tox. 3 (*) Acute Tox. 3 (*) Acute Tox. 3 (*) STOT RE 2 (*) Aquatic Chronic 2	H201 H331 H311 H301 H373 (**) H411	GHS01 GHS06 GHS08 GHS09 Dgr	H201 H331 H311 H301 H373 (**) H411			
▼M1 609-009-00-X	2,4,6-trinitrophenol; picric acid	201-865-9	88-89-1	Expl. 1.1 Acute Tox. 3 * Acute Tox. 3 * Acute Tox. 3 *	H201 H331 H311 H301	GHS01 GHS06 Dgr	H201 H331 H311 H301			

▼B

Nru ta' l-Indiċi	Identifikazzjoni Internazzjonali tal-Kimiki	Nru KE	Nru CAS	Klassifikazzjoni		Tikkettar			Limiti ta' Konċ. speċifici, Fatturi M	Noti
				Klassi ta' Periklu u Kodiċi(jiet) tal-Kategoriji	Kodiċi(jiet) tad-Dikjarazzjoni tal-periklu	Pittogramma, Kelma bhala Sinjal Kodiċi(jiet)	Kodiċi(jiet) tad-Dikjarazzjoni tal-periklu	Kodiċi(jiet) tad-Dikjarazzjoni Supplimentarja tal-periklu		
609-010-00-5	salts of picric acid	—	—	Unst. Expl Acute Tox. 3 (*) Acute Tox. 3 (*) Acute Tox. 3 (*)	H201 H331 H311 H301	GHS01 GHS06 Dgr	H201 H331 H311 H301			T
609-011-00-0	2,4,6-trinitroanisole	—	606-35-9	Expl. 1.1 Acute Tox. 4 (*) Acute Tox. 4 (*) Acute Tox. 4 (*) Aquatic Chronic 2	H201 H332 H312 H302 H411	GHS01 GHS07 GHS09 Wng	H201 H332 H312 H302 H411			
609-012-00-6	2,4,6-trinitro-*m*-cresol	210-027-1	602-99-3	Expl. 1.1 Acute Tox. 4 (*) Acute Tox. 4 (*) Acute Tox. 4 (*)	H201 H332 H312 H302	GHS01 GHS07 Wng	H201 H332 H312 H302			
609-013-00-1	2,4,6-trinitro-*m*-xylene	211-187-5	632-92-8	Expl. 1.1 Acute Tox. 4 (*) Acute Tox. 4 (*) Acute Tox. 4 (*) STOT RE 2 (*)	H201 H332 H312 H302 H373 (**)	GHS01 GHS08 GHS07 Wng	H201 H332 H312 H302 H373 (**)			
609-015-00-2	4-nitrophenol; *p*-nitrophenol	202-811-7	100-02-7	Acute Tox. 4 (*) Acute Tox. 4 (*) Acute Tox. 4 (*) STOT RE 2 (*)	H332 H312 H302 H373 (**)	GHS08 GHS07 Wng	H332 H312 H302 H373 (**)			
609-016-00-8	dinitrophenol (reaction mass of isomers); [1] 2,4(or 2,6)-dinitrophenol [2]	247-096-2 [1] 275-732-9 [2]	25550-58-7 [1] 71629-74-8 [2]	Acute Tox. 3 (*) Acute Tox. 3 (*) Acute Tox. 3 (*) STOT RE 2 (*) Aquatic Acute 1 Aquatic Chronic 1	H331 H311 H301 H373 (**) H400 H410	GHS06 GHS08 GHS09 Dgr	H331 H311 H301 H373 (**) H410			

▼M1

Nru ta' l-Indiċi	Identifikazzjoni Internazzjonali tal-Kimiki	Nru KE	Nru CAS	Klassifikazzjoni		Tikkettar			Limiti ta' Konċ. speċifici, Fatturi M	Noti
				Klassi ta' Periklu u Kodiċi(jiet) tal-Kategoriji	Kodiċi(jiet) tad-Dikjarazzjoni tal-periklu	Pittogramma, Kelma bħala Sinjal Kodiċi(jiet)	Kodiċi(jiet) tad-Dikjarazzjoni tal-periklu	Kodiċi(jiet) tad-Dikjarazzjoni Supplimentarja tal-periklu		
609-018-00-9	2,4,6-trinitroresorcinol; styphnic acid	201-436-6	82-71-3	Expl. 1.1 Acute Tox. 4 * Acute Tox. 4 * Acute Tox. 4 *	H201 H332 H312 H302	GHS01 GHS07 Dgr	H201 H332 H312 H302			
▼B 609-019-00-4	lead 2,4,6-trinitro-*m*-phenylene dioxide; lead 2,4,6-trinitroresorcinoxide; lead styphnate	239-290-0	15245-44-0	Unst. Expl Repr. 1A Acute Tox. 4 (*) Acute Tox. 4 (*) STOT RE 2 (*) Aquatic Acute 1 Aquatic Chronic 1	H200 H360Df H332 H302 H373 (**) H400 H410	GHS01 GHS08 GHS07 GHS09 Dgr	H200 H360Df H332 H302 H373 (**) H410			1
609-019-01-1	lead 2,4,6-trinitro-*m*-phenylene dioxide; lead 2,4,6-trinitroresorcinoxide; lead styphnate (≥ 20 % phlegmatiser)	239-290-0	15245-44-0	Expl. 1.1 Repr. 1A Acute Tox. 4 (*) Acute Tox. 4 (*) STOT RE 2 (*) Aquatic Acute 1 Aquatic Chronic 1	H201 H360Df H332 H302 H373 (**) H400 H410	GHS01 GHS08 GHS07 GHS09 Dgr	H201 H360Df H332 H302 H373 (**) H410			1
609-020-00-X	DNOC (ISO); 4,6-dinitro-*o*-cresol	208-601-1	534-52-1	Muta. 2 Acute Tox. 2 (*) Acute Tox. 1 Acute Tox. 2 (*) Skin Irrit. 2 Eye Dam. 1 Skin Sens. 1 Aquatic Acute 1 Aquatic Chronic 1	H341 H330 H310 H300 H315 H318 H317 H400 H410	GHS06 GHS08 GHS05 GHS07 GHS09 Dgr	H341 H330 H310 H300 H315 H318 H317 H410	EUH044		

▼B

Nru ta' l-Indiċi	Identifikazzjoni Internazzjonali tal-Kimiki	Nru KE	Nru CAS	Klassifikazzjoni		Tikkettar			Limiti ta' Konċ. speċifici, Fatturi M	Noti
				Klassi ta' Periklu u Kodiċi(jiet) tal-Kategoriji	Kodiċi(jiet) tad-Dikjarazzjoni tal-periklu	Pittogramma, Kelma bħala Sinjal Kodiċi(jiet)	Kodiċi(jiet) tad-Dikjarazzjoni tal-periklu	Kodiċi(jiet) tad-Dikjarazzjoni Supplimentarja tal-periklu		
609-021-00-5	sodium salt of DNOC; sodium 4,6-dinitro-*o*-cresolate; [1] potassium salt of DNOC; potassium 4,6-dinitro-*o*-cresolate [2]	219-007-7 [1] - [2]	2312-76-7 [1] 5787-96-2 [2]	Acute Tox. 3 (*) Acute Tox. 3 (*) Acute Tox. 3 (*) STOT RE 2 (*) Aquatic Acute 1 Aquatic Chronic 1	H331 H311 H301 H373 (**) H400 H410	GHS06 GHS08 GHS09 Dgr	H331 H311 H301 H373 (**) H410			
609-022-00-0	ammonium salt of DNOC; ammonium 4,6-dinitro-*o*-tolyl oxide	221-037-0	2980-64-5	Acute Tox. 2 (*) Acute Tox. 1 Acute Tox. 2 (*) STOT RE 2 (*) Aquatic Acute 1 Aquatic Chronic 1	H330 H310 H300 H373 (**) H400 H410	GHS06 GHS08 GHS09 Dgr	H330 H310 H300 H373 (**) H410			
▼M1 609-023-00-6	dinocap (ISO); (*RS*)-2,6-dinitro-4-octylphenyl crotonates and (*RS*)-2,4-dinitro-6-octylphenyl crotonates in which “octyl” is a reaction mass of 1-methylheptyl, 1-ethylhexyl and 1-propylpentyl groups	254-408-0	39300-45-3	Repr. 1B Acute Tox. 4 * Acute Tox. 4 * STOT RE 2 * Skin Irrit. 2 Skin Sens. 1 Aquatic Acute 1 Aquatic Chronic 1	H360D*** H332 H302 H373** H315 H317 H400 H410	GHS08 GHS07 GHS09 Dgr	H360D*** H332 H302 H373** H315 H317 H410		M=100	
▼B 609-024-00-1	binapacryl (ISO); 2-*sec*-butyl-4,6-dinitrophenyl-3-methylcrotonate	207-612-9	485-31-4	Repr. 1B Acute Tox. 4 (*) Acute Tox. 4 (*) Aquatic Acute 1 Aquatic Chronic 1	H360D (***) H312 H302 H400 H410	GHS08 GHS07 GHS09 Dgr	H360D (***) H312 H302 H410			

▼B

Nru ta' l-Indiċi	Identifikazzjoni Internazzjonali tal-Kimiki	Nru KE	Nru CAS	Klassifikazzjoni		Tikkettar			Limiti ta' Konċ. speċifici, Fatturi M	Noti
				Klassi ta' Periklu u Kodiċi(jiet) tal-Kategoriji	Kodiċi(jiet) tad-Dikjarazzjoni tal-periklu	Pittogramma, Kelma bħala Sinjal Kodiċi(jiet)	Kodiċi(jiet) tad-Dikjarazzjoni tal-periklu	Kodiċi(jiet) tad-Dikjarazzjoni Supplimentarja tal-periklu		
609-025-00-7	dinoseb(ISO); 6-*sec*-butyl-2,4-dinitrophenol	201-861-7	88-85-7	Repr. 1B Acute Tox. 3 (*) Acute Tox. 3 (*) Eye Irrit. 2 Aquatic Acute 1 Aquatic Chronic 1	H360Df H311 H301 H319 H400 H410	GHS06 GHS08 GHS09 Dgr	H360Df H311 H301 H319 H410	EUH044		
609-026-00-2	salts and esters of dinoseb, with the exception of those specified elsewhere in this Annex	—	—	Repr. 1B Acute Tox. 3 (*) Acute Tox. 3 (*) Eye Irrit. 2 Aquatic Acute 1 Aquatic Chronic 1	H360Df H311 H301 H319 H400 H410	GHS06 GHS08 GHS09 Dgr	H360Df H311 H301 H319 H410	EUH044		A
609-027-00-8	dinocton; reaction mass of isomers: methyl 2-octyl-4,6-dinitrophenyl carbonate, methyl 4-octyl-2,6-dinitrophenyl carbonate	—	63919-26-6	Acute Tox. 4 (*) Aquatic Acute 1 Aquatic Chronic 1	H302 H400 H410	GHS07 GHS09 Wng	H302 H410			
609-028-00-3	dinex (ISO); 2-cyclohexyl-4,6-dinitrophenol	205-042-5	131-89-5	Acute Tox. 3 (*) Acute Tox. 3 (*) Acute Tox. 3 (*) Aquatic Acute 1 Aquatic Chronic 1	H331 H311 H301 H400 H410	GHS06 GHS09 Dgr	H331 H311 H301 H410			
609-029-00-9	salts and esters of dinex	—	—	Acute Tox. 3 (*) Acute Tox. 3 (*) Acute Tox. 3 (*) Aquatic Acute 1 Aquatic Chronic 1	H331 H311 H301 H400 H410	GHS06 GHS09 Dgr	H331 H311 H301 H410			A

▼B

Nru ta' l-Indiċi	Identifikazzjoni Internazzjonali tal-Kimiki	Nru KE	Nru CAS	Klassifikazzjoni		Tikkettar			Limiti ta' Konċ. speċifici, Fatturi M	Noti
				Klassi ta' Periklu u Kodiċi(jiet) tal-Kategoriji	Kodiċi(jiet) tad-Dikjarazzjoni tal-periklu	Pittogramma, Kelma bħala Sinjal Kodiċi(jiet)	Kodiċi(jiet) tad-Dikjarazzjoni tal-periklu	Kodiċi(jiet) tad-Dikjarazzjoni Supplimentarja tal-periklu		
609-030-00-4	dinoterb (ISO); 2-*tert*-butyl-4,6-dinitrophenol	215-813-8	1420-07-1	Repr. 1B Acute Tox. 2 (*) Acute Tox. 3 (*) Aquatic Acute 1 Aquatic Chronic 1	H360D (***) H300 H311 H400 H410	GHS06 GHS08 GHS09 Dgr	H360D (***) H300 H311 H410	EUH044		
609-031-00-X	salts and esters of dinoterb	—	—	Repr. 1B Acute Tox. 2 (*) Acute Tox. 3 (*) Aquatic Acute 1 Aquatic Chronic 1	H360D (***) H300 H311 H400 H410	GHS06 GHS08 GHS09 Dgr	H360D (***) H300 H311 H410			A
609-032-00-5	bromofenoxim (ISO); 3,5-dibromo-4-hydroxybenzaldehyde-*O*-(2,4-dinitrophenyl)-oxime	236-129-6	13181-17-4	Acute Tox. 4 (*) Aquatic Acute 1 Aquatic Chronic 1	H302 H400 H410	GHS07 GHS09 Wng	H302 H410			
609-033-00-0	dinosam (ISO); 2-(1-methylbutyl)-4,6-dinitrophenol	—	4097-36-3	Acute Tox. 3 (*) Acute Tox. 3 (*) Acute Tox. 3 (*) Aquatic Acute 1 Aquatic Chronic 1	H331 H311 H301 H400 H410	GHS06 GHS09 Dgr	H331 H311 H301 H410			
609-034-00-6	salts and esters of dinosam	—	—	Acute Tox. 3 (*) Acute Tox. 3 (*) Acute Tox. 3 (*) Aquatic Acute 1 Aquatic Chronic 1	H331 H311 H301 H400 H410	GHS06 GHS09 Dgr	H331 H311 H301 H410			A
609-035-00-1	nitroethane	201-188-9	79-24-3	Flam. Liq. 3 Acute Tox. 4 (*) Acute Tox. 4 (*)	H226 H332 H302	GHS02 GHS07 Wng	H226 H332 H302		*	

▼B

Nru ta' l-Indiċi	Identifikazzjoni Internazzjonali tal-Kimiki	Nru KE	Nru CAS	Klassifikazzjoni		Tikkettar			Limiti ta' Konċ. speċifici, Fatturi M	Noti
				Klassi ta' Periklu u Kodiċi(jiet) tal-Kategoriji	Kodiċi(jiet) tad-Dikjarazzjoni tal-periklu	Pittogramma, Kelma bħala Sinjal Kodiċi(jiet)	Kodiċi(jiet) tad-Dikjarazzjoni tal-periklu	Kodiċi(jiet) tad-Dikjarazzjoni Supplimentarja tal-periklu		
609-036-00-7	nitromethane	200-876-6	75-52-5	Flam. Liq. 3 Acute Tox. 4 (*)	H226 H302	GHS02 GHS07 Wng	H226 H302		*	
609-037-00-2	5-nitroacenaphthene	210-025-0	602-87-9	Carc. 1B	H350	GHS08 Dgr	H350			
609-038-00-8	2-nitronaphthalene	209-474-5	581-89-5	Carc. 1B Aquatic Chronic 2	H350 H411	GHS08 GHS09 Dgr	H350 H411			
609-039-00-3	4-nitrobiphenyl	202-204-7	92-93-3	Carc. 1B Aquatic Chronic 2	H350 H411	GHS08 GHS09 Dgr	H350 H411			
609-040-00-9	nitrofen (ISO); 2,4-dichlorophenyl 4-nitrophenyl ether	217-406-0	1836-75-5	Carc. 1B Repr. 1B Acute Tox. 4 (*) Aquatic Acute 1 Aquatic Chronic 1	H350 H360D (***) H302 H400 H410	GHS08 GHS07 GHS09 Dgr	H350 H360D (***) H302 H410			
609-041-00-4	2,4-dinitrophenol	200-087-7	51-28-5	Acute Tox. 3 (*) Acute Tox. 3 (*) Acute Tox. 3 (*) STOT RE 2 (*) Aquatic Acute 1	H331 H311 H301 H373 (**) H400	GHS06 GHS08 GHS09 Dgr	H331 H311 H301 H373 (**) H400			
609-042-00-X	pendimethalin (ISO); *N*-(1-ethylpropyl)-2,6-dinitro-3,4-xylidine	254-938-2	40487-42-1	Skin Sens. 1 Aquatic Acute 1 Aquatic Chronic 1	H317 H400 H410	GHS07 GHS09 Wng	H317 H410			
609-043-00-5	quintozene (ISO); pentachloronitrobenzene	201-435-0	82-68-8	Skin Sens. 1 Aquatic Acute 1 Aquatic Chronic 1	H317 H400 H410	GHS07 GHS09 Wng	H317 H410			

▼B

Nru ta' l-Indiċi	Identifikazzjoni Internazzjonali tal-Kimiki	Nru KE	Nru CAS	Klassifikazzjoni		Tikkettar			Limiti ta' Konċ. speċifici, Fatturi M	Noti
				Klassi ta' Periklu u Kodiċi(jiet) tal-Kategoriji	Kodiċi(jiet) tad-Dikjarazzjoni tal-periklu	Pittogramma, Kelma bħala Sinjal Kodiċi(jiet)	Kodiċi(jiet) tad-Dikjarazzjoni tal-periklu	Kodiċi(jiet) tad-Dikjarazzjoni Supplimentarja tal-periklu		
609-044-00-0	tecnazene (ISO); 1,2,4,5-tetrachloro-3-nitrobenzene	204-178-2	117-18-0	Acute Tox. 4 (*) Skin Sens. 1 Aquatic Acute 1 Aquatic Chronic 1	H302 H317 H400 H410	GHS07 GHS09 Wng	H302 H317 H410			
609-045-00-6	reaction mass of: 4,6-dinitro-2-(3-octyl)phenyl methyl carbonate and 4,6-dinitro-2-(4-octyl)phenyl methyl carbonate; dinocton-6	—	8069-76-9	Acute Tox. 4 (*) Aquatic Acute 1 Aquatic Chronic 1	H302 H400 H410	GHS07 GHS09 Wng	H302 H410			
▼M1 609-046-00-1	trifluralin (ISO) (containing < 0,5 ppm NPDA); α,α,α-trifluoro-2,6-dinitro-*N*,*N*-dipropyl-*p*-toluidine (containing < 0,5 ppm NPDA); 2,6-dinitro-*N*,*N*-dipropyl-4-trifluoromethylaniline (containing < 0,5 ppm NPDA); *N*,*N*-dipropyl-2,6-dinitro-4-trifluoromethylaniline (containing < 0,5 ppm NPDA)	216-428-8	1582-09-8	Carc. 2 Skin Sens. 1 Aquatic Acute 1 Aquatic Chronic 1	H351 H317 H400 H410	GHS08 GHS07 GHS09 Wng	H351 H317 H410		M=10	
▼B 609-047-00-7	2-nitroanisole	202-052-1	91-23-6	Carc. 1B Acute Tox. 4 (*)	H350 H302	GHS08 GHS07 Dgr	H350 H302			
609-048-00-2	sodium 3-nitrobenzenesulphonate	204-857-3	127-68-4	Eye Irrit. 2 Skin Sens. 1	H319 H317	GHS07 Wng	H319 H317			

▼B

Nru ta' l-Indiċi	Identifikazzjoni Internazzjonali tal-Kimiki	Nru KE	Nru CAS	Klassifikazzjoni		Tikkettar			Limiti ta' Konċ. speċifici, Fatturi M	Noti
				Klassi ta' Periklu u Kodiċi(jiet) tal-Kategoriji	Kodiċi(jiet) tad-Dikjarazzjoni tal-periklu	Pittogramma, Kelma bħala Sinjal Kodiċi(jiet)	Kodiċi(jiet) tad-Dikjarazzjoni tal-periklu	Kodiċi(jiet) tad-Dikjarazzjoni Supplimentarja tal-periklu		
609-049-00-8	2,6-dinitrotoluene	210-106-0	606-20-2	Carc. 1B Muta. 2 Repr. 2 Acute Tox. 3 (*) Acute Tox. 3 (*) Acute Tox. 3 (*) STOT RE 2 (*) Aquatic Chronic 3	H350 H341 H361f (***) H331 H311 H301 H373 (**) H412	GHS06 GHS08 Dgr	H350 H341 H361f (***) H331 H311 H301 H373 (**) H412			
609-050-00-3	2,3-dinitrotoluene	210-013-5	602-01-7	Carc. 1B Muta. 2 Repr. 2 Acute Tox. 3 (*) Acute Tox. 3 (*) Acute Tox. 3 (*) STOT RE 2 (*) Aquatic Acute 1 Aquatic Chronic 1	H350 H341 H361f (***) H331 H311 H301 H373 (**) H400 H410	GHS06 GHS08 GHS09 Dgr	H350 H341 H361f (***) H331 H311 H301 H373 (**) H410			
609-051-00-9	3,4-dinitrotoluene	210-222-1	610-39-9	Carc. 1B Muta. 2 Repr. 2 Acute Tox. 3 (*) Acute Tox. 3 (*) Acute Tox. 3 (*) STOT RE 2 (*) Aquatic Chronic 2	H350 H341 H361f (***) H331 H311 H301 H373 (**) H411	GHS06 GHS08 GHS09 Dgr	H350 H341 H361f (***) H331 H311 H301 H373 (**) H411			

▼B

Nru ta' l-Indiċi	Identifikazzjoni Internazzjonali tal-Kimiki	Nru KE	Nru CAS	Klassifikazzjoni		Tikkettar			Limiti ta' Konċ. speċifici, Fatturi M	Noti
				Klassi ta' Periklu u Kodiċi(jiet) tal-Kategoriji	Kodiċi(jiet) tad-Dikjarazzjoni tal-periklu	Pittogramma, Kelma bħala Sinjal Kodiċi(jiet)	Kodiċi(jiet) tad-Dikjarazzjoni tal-periklu	Kodiċi(jiet) tad-Dikjarazzjoni Supplimentarja tal-periklu		
609-052-00-4	3,5-dinitrotoluene	210-566-2	618-85-9	Carc. 1B Muta. 2 Repr. 2 Acute Tox. 3 (*) Acute Tox. 3 (*) Acute Tox. 3 (*) STOT RE 2 (*) Aquatic Chronic 3	H350 H341 H361f (***) H331 H311 H301 H373 (**) H412	GHS06 GHS08 Dgr	H350 H341 H361f (***) H331 H311 H301 H373 (**) H412			
609-053-00-X	hydrazine-trinitromethane	414-850-9	—	Expl. 1.1 (****) Self-react. A Carc. 1B Acute Tox. 3 (*) Acute Tox. 3 (*) Skin Sens. 1	H201 H240 H350 H331 H301 H317	GHS01 GHS06 GHS08 Dgr	H201 H240 H350 H331 H301 H317			
609-054-00-5	2,3-dinitrophenol; [1] 2,5-dinitrophenol; [2] 2,6-dinitrophenol; [3] 3,4-dinitrophenol; [4] salts of dinitrophenol [5]	200-628-7 [1] 206-348-1 [2] 209-357-9 [3] 209-415-3 [4] - [5]	66-56-8 [1] 329-71-5 [2] 573-56-8 [3] 577-71-9 [4] - [5]	Acute Tox. 3 (*) Acute Tox. 3 (*) Acute Tox. 3 (*) STOT RE 2 (*) Aquatic Chronic 2	H331 H311 H301 H373 (**) H411	GHS06 GHS08 GHS09 Dgr	H331 H311 H301 H373 (**) H411			
609-055-00-0	2,5-dinitrotoluene	210-581-4	619-15-8	Carc. 1B Muta. 2 Repr. 2 Acute Tox. 3 (*) Acute Tox. 3 (*) Acute Tox. 3 (*) STOT RE 2 (*) Aquatic Chronic 2	H350 H341 H361f (***) H331 H311 H301 H373 (**) H411	GHS06 GHS08 GHS09 Dgr	H350 H341 H361f (***) H331 H311 H301 H373 (**) H411			

▼B

Nru ta' l-Indiċi	Identifikazzjoni Internazzjonali tal-Kimiki	Nru KE	Nru CAS	Klassifikazzjoni		Tikkettar			Limiti ta' Konċ. speċifici, Fatturi M	Noti
				Klassi ta' Periklu u Kodiċi(jiet) tal-Kategoriji	Kodiċi(jiet) tad-Dikjarazzjoni tal-periklu	Pittogramma, Kelma bħala Sinjal Kodiċi(jiet)	Kodiċi(jiet) tad-Dikjarazzjoni tal-periklu	Kodiċi(jiet) tad-Dikjarazzjoni Supplimentarja tal-periklu		
609-056-00-6	2,2-dibromo-2-nitroethanol	412-380-9	69094-18-4	Expl. 1.1 Carc. 2 Acute Tox. 4 (*) STOT RE 2 (*) Skin Corr. 1A Skin Sens. 1 Aquatic Acute 1 Aquatic Chronic 1	H201 H351 H302 H373 (**) H314 H317 H400 H410	GHS01 GHS08 GHS05 GHS07 GHS09 Dgr	H201 H351 H302 H373 (**) H314 H317 H410		* STOT SE 3; H335: C ≥ 1 %	T
609-057-00-1	3-chloro-2,4-difluoronitrobenzene	411-980-8	3847-58-3	Acute Tox. 4 (*) Skin Corr. 1B Skin Sens. 1 Aquatic Acute 1 Aquatic Chronic 1	H302 H314 H317 H400 H410	GHS05 GHS07 GHS09 Dgr	H302 H314 H317 H410			
609-058-00-7	2-nitro-2-phenyl-1,3-propanediol	410-360-4	5428-02-4	STOT RE 1 Acute Tox. 4 (*) Acute Tox. 4 (*) Skin Sens. 1 Aquatic Chronic 2	H372 (**) H312 H302 H317 H411	GHS08 GHS07 GHS09 Dgr	H372 (**) H312 H302 H317 H411	EUH070		
609-059-00-2	2-chloro-6-(ethylamino)-4-nitrophenol	411-440-1	131657-78-8	Acute Tox. 4 (*) Skin Sens. 1 Aquatic Chronic 2	H302 H317 H411	GHS07 GHS09 Wng	H302 H317 H411			
609-060-00-8	4-[(3-hydroxypropyl)amino]-3-nitrophenol	406-305-9	92952-81-3	Skin Irrit. 2 Aquatic Chronic 2	H315 H411	GHS07 GHS09 Wng	H315 H411			

▼B

Nru ta' l-Indiċi	Identifikazzjoni Internazzjonali tal-Kimiki	Nru KE	Nru CAS	Klassifikazzjoni		Tikkettar			Limiti ta' Konċ. speċifici, Fatturi M	Noti
				Klassi ta' Periklu u Kodiċi(jiet) tal-Kategoriji	Kodiċi(jiet) tad-Dikjarazzjoni tal-periklu	Pittogramma, Kelma bħala Sinjal Kodiċi(jiet)	Kodiċi(jiet) tad-Dikjarazzjoni tal-periklu	Kodiċi(jiet) tad-Dikjarazzjoni Supplimentarja tal-periklu		
609-061-00-3	(*E*,*Z*)-4-chlorophenyl(cyclopropyl)ketone *O*-(4-nitrophenylmethyl)oxime	406-100-4	94097-88-8	Skin Sens. 1 Aquatic Acute 1 Aquatic Chronic 1	H317 H400 H410	GHS07 GHS09 Wng	H317 H410			
609-062-00-9	2-bromo-2-nitropropanol	407-030-7	24403-04-1	Acute Tox. 3 (*) Acute Tox. 4 (*) STOT RE 2 (*) Skin Corr. 1B Skin Sens. 1 Aquatic Acute 1 Aquatic Chronic 1	H311 H302 H373 (**) H314 H317 H400 H410	GHS06 GHS08 GHS05 GHS09 Dgr	H311 H302 H373 (**) H314 H317 H410			
609-063-00-4	2-[(4-chloro-2-nitrophenyl)amino]ethanol	413-280-8	59320-13-7	Acute Tox. 4 (*) Aquatic Chronic 2	H302 H411	GHS07 GHS09 Wng	H302 H411			
609-064-00-X	mesotrione(ISO); 2-[4-(methylsulfonyl)-2-nitrobenzoyl]-1,3-cyclohexanedione	—	104206-82-8	Aquatic Acute 1 Aquatic Chronic 1	H400 H410	GHS09 Wng	H410			
609-065-00-5	2-nitrotoluene	201-853-3	88-72-2	Carc. 1B Muta. 1B Repr. 2 Acute Tox. 4 (*) Aquatic Chronic 2	H350 H340 H361f (***) H302 H411	GHS08 GHS07 GHS09 Dgr	H350 H340 H361f (***) H302 H411			
609-066-00-0	lithium sodium 3-amino-10-{4-(10-amino-6,13-dichloro-4,11-disulfonatobenzo[5,6][1,4]oxazino[2,3-b]phenoxazine-3-ylamino)-6-[methyl(2-sulfonatoethyl)amino]-1,3,5-triazin-2-ylamino}-6,13-dichlorobenzo[5,6][1,4]oxazino[2,3-b]phenoxazine-4,11-disulfonate	418-870-9	154212-58-5	Acute Tox. 4 (*) Acute Tox. 4 (*) Acute Tox. 4 (*) STOT SE 2 (**)	H332 H312 H302 H371 (**)	GHS08 GHS07 Dgr	H332 H312 H302 H371 (**)			

▼B

Nru ta' l-Indiċi	Identifikazzjoni Internazzjonali tal-Kimiki	Nru KE	Nru CAS	Klassifikazzjoni		Tikkettar			Limiti ta' Konċ. speċifici, Fatturi M	Noti
				Klassi ta' Periklu u Kodiċi(jiet) tal-Kategoriji	Kodiċi(jiet) tad-Dikjarazzjoni tal-periklu	Pittogramma, Kelma bħala Sinjal Kodiċi(jiet)	Kodiċi(jiet) tad-Dikjarazzjoni tal-periklu	Kodiċi(jiet) tad-Dikjarazzjoni Supplimentarja tal-periklu		
609-067-00-6	sodium and potassium 4-(3-aminopropylamino)-2,6-bis[3-(4-methoxy-2-sulfophenylazo)-4-hydroxy-2-sulfo-7-naphthylamino]-1,3,5-triazine	416-280-6	156769-97-0	Skin Sens. 1	H317	GHS07 Wng	H317			
609-068-00-1	musk xylene; 5-*tert*-butyl-2,4,6-trinitro-*m*-xylene	201-329-4	81-15-2	Expl. 1.1 Carc. 2 Aquatic Acute 1 Aquatic Chronic 1	H201 H351 H400 H410	GHS01 GHS08 GHS09 Wng	H201 H351 H410			T
▼M1 609-069-00-7	musk ketone; 3,5-dinitro-2,6-dimethyl-4-*tert*-butylacetophenone; 4'-*tert*-butyl-2',6'-dimethyl-3',5'-dinitroacetophenone	201-328-9	81-14-1	Carc. 2 Aquatic Acute 1 Aquatic Chronic 1	H351 H400 H410	GHS08 GHS09 Wng	H351 H410			
▼B 609-070-00-2	1,4-dichloro-2-(1,1,2,3,3,3-hexafluoropropoxy)-5-nitrobenzene	415-580-4	130841-23-5	Acute Tox. 4 (*) Skin Sens. 1 Aquatic Acute 1 Aquatic Chronic 1	H302 H317 H400 H410	GHS07 GHS09 Wng	H302 H317 H410			
609-071-00-8	reaction mass of: 2-methylsulfanyl-4,6-bis-(2-hydroxy-4-methoxy-phenyl)-1,3,5-triazine; 2-(4,6-bis-methylsulfanyl-1,3,5-triazin-2-yl)-5-methoxy-phenol	423-520-3	156137-33-6	Skin Sens. 1	H317	GHS07 Wng	H317			
▼M5 609-072-00-3	4-mesyl-2-nitrotoluene	430-550-0	1671-49-4	Repr. 2 Acute Tox. 4 * Skin Sens. 1 Aquatic Chronic 3	H361f*** H302 H317 H412	GHS08 GHS07 Wng	H361f*** H302 H317 H412			

▼M1

Nru ta' l-Indiċi	Identifikazzjoni Internazzjonali tal-Kimiki	Nru KE	Nru CAS	Klassifikazzjoni		Tikkettar			Limiti ta' Konċ. speċifici, Fatturi M	Noti
				Klassi ta' Periklu u Kodiċi(jiet) tal-Kategoriji	Kodiċi(jiet) tad-Dikjarazzjoni tal-periklu	Pittogramma, Kelma bħala Sinjal Kodiċi(jiet)	Kodiċi(jiet) tad-Dikjarazzjoni tal-periklu	Kodiċi(jiet) tad-Dikjarazzjoni Supplimentarja tal-periklu		
609-073-00-9	lithium potassium sodium *N*,*N*''-bis{6-[7-[4-(4-chloro-1,3,5-triazin-2-yl)amino-4-(2-ureidophenylazo)]naphthalene-1,3,6-trisulfonato]}-*N*'-(2-aminoethyl)-piperazine	427-850-9	—	Skin Sens. 1	H317	GHS07 Wng	H317			
▼B 610-001-00-3	trichloronitromethane; chloropicrin	200-930-9	76-06-2	Acute Tox. 2 (*) Acute Tox. 4 (*) Eye Irrit. 2 STOT SE 3 Skin Irrit. 2	H330 H302 H319 H335 H315	GHS06 Dgr	H330 H302 H319 H335 H315			
610-002-00-9	1,1-dichloro-1-nitroethane	209-854-0	594-72-9	Acute Tox. 3 (*) Acute Tox. 3 (*) Acute Tox. 3 (*)	H331 H311 H301	GHS06 Dgr	H331 H311 H301			
610-003-00-4	chlorodinitrobenzene	—	—	Acute Tox. 3 (*) Acute Tox. 3 (*) Acute Tox. 3 (*) STOT RE 2 (*) Aquatic Acute 1 Aquatic Chronic 1	H331 H311 H301 H373 (**) H400 H410	GHS06 GHS08 GHS09 Dgr	H331 H311 H301 H373 (**) H410			C
610-004-00-X	2-chloro-1,3,5-trinitrobenzene	201-864-3	88-88-0	Expl. 1.1 Acute Tox. 2 (*) Acute Tox. 1 Acute Tox. 2 (*) Aquatic Acute 1 Aquatic Chronic 1	H201 H330 H310 H300 H400 H410	GHS01 GHS06 GHS09 Dgr	H201 H330 H310 H300 H410			

▼B

Nru ta' l-Indiċi	Identifikazzjoni Internazzjonali tal-Kimiki	Nru KE	Nru CAS	Klassifikazzjoni		Tikkettar			Limiti ta' Konċ. speċifici, Fatturi M	Noti
				Klassi ta' Periklu u Kodiċi(jiet) tal-Kategoriji	Kodiċi(jiet) tad-Dikjarazzjoni tal-periklu	Pittogramma, Kelma bħala Sinjal Kodiċi(jiet)	Kodiċi(jiet) tad-Dikjarazzjoni tal-periklu	Kodiċi(jiet) tad-Dikjarazzjoni Supplimentarja tal-periklu		
610-005-00-5	1-chloro-4-nitrobenzene	202-809-6	100-00-5	Carc. 2 Muta. 2 Acute Tox. 3 (*) Acute Tox. 3 (*) Acute Tox. 3 (*) STOT RE 2 (*) Aquatic Chronic 2	H351 H341 H331 H311 H301 H373 (**) H411	GHS06 GHS08 GHS09 Dgr	H351 H341 H331 H311 H301 H373 (**) H411			
610-006-00-0	chloronitroanilines with the exception of those specified elsewhere in this Annex	—	—	Acute Tox. 2 (*) Acute Tox. 1 Acute Tox. 2 (*) STOT RE 2 (*) Aquatic Chronic 2	H330 H310 H300 H373 (**) H411	GHS06 GHS08 GHS09 Dgr	H330 H310 H300 H373 (**) H411			A C
610-007-00-6	1-chloro-1-nitropropane	209-990-0	600-25-9	Acute Tox. 4 (*) Acute Tox. 4 (*)	H332 H302	GHS07 Wng	H332 H302		*	
610-008-00-1	2,6-dichloro-4-nitroanisole	403-350-6	17742-69-7	Acute Tox. 3 (*) Aquatic Chronic 2	H301 H411	GHS06 GHS09 Dgr	H301 H411			
610-009-00-7	2-chloro-4-nitroaniline	204-502-2	121-87-9	Acute Tox. 4 (*) Aquatic Chronic 2	H302 H411	GHS07 GHS09 Wng	H302 H411			
610-010-00-2	2-bromo-1-(2-furyl)-2-nitroethylene	406-110-9	35950-52-8	Acute Tox. 4 (*) STOT RE 2 (*) Skin Corr. 1B Skin Sens. 1 Aquatic Acute 1 Aquatic Chronic 1	H302 H373 (**) H314 H317 H400 H410	GHS08 GHS05 GHS07 GHS09 Dgr	H302 H373 (**) H314 H317 H410			

▼B

Nru ta' l-Indiċi	Identifikazzjoni Internazzjonali tal-Kimiki	Nru KE	Nru CAS	Klassifikazzjoni		Tikkettar			Limiti ta' Konċ. speċifici, Fatturi M	Noti
				Klassi ta' Periklu u Kodiċi(jiet) tal-Kategoriji	Kodiċi(jiet) tad-Dikjarazzjoni tal-periklu	Pittogramma, Kelma bħala Sinjal Kodiċi(jiet)	Kodiċi(jiet) tad-Dikjarazzjoni tal-periklu	Kodiċi(jiet) tad-Dikjarazzjoni Supplimentarja tal-periklu		
611-001-00-6	azobenzene	203-102-5	103-33-3	Carc. 1B Muta. 2 Acute Tox. 4 (*) Acute Tox. 4 (*) STOT RE 2 (*) Aquatic Acute 1 Aquatic Chronic 1	H350 H341 H332 H302 H373 (**) H400 H410	GHS08 GHS07 GHS09 Dgr	H350 H341 H332 H302 H373 (**) H410			
611-002-00-1	azoxybenzene	207-802-1	495-48-7	Acute Tox. 4 (*) Acute Tox. 4 (*)	H332 H302	GHS07 Wng	H332 H302			
611-003-00-7	fenaminosulf (ISO); sodium 4-dimethylaminobenzenediazosulphonate	205-419-4	140-56-7	Acute Tox. 3 (*) Acute Tox. 4 (*) Aquatic Chronic 3	H301 H312 H412	GHS06 Dgr	H301 H312 H412			
611-004-00-2	methyl-*O*NN-azoxymethyl acetate; methyl azoxy methyl acetate	209-765-7	592-62-1	Carc. 1B Repr. 1B	H350 H360D (***)	GHS08 Dgr	H350 H360D (***)			
611-005-00-8	disodium {5-[(4'-((2,6-hydroxy-3-((2-hydroxy-5-sulphophenyl)azo)phenyl)azo)(1,1'-biphenyl)-4-yl)azo]salicylato(4-)}cuprate(2-); CI Direct Brown 95	240-221-1	16071-86-6	Carc. 1B	H350	GHS08 Dgr	H350			
611-006-00-3	4-*o*-tolylazo-*o*-toluidine; 4-amino-2',3-dimethylazobenzene; fast garnet GBC base; AAT; *o*-aminoazotoluene	202-591-2	97-56-3	Carc. 1B Skin Sens. 1	H350 H317	GHS08 Dgr	H350 H317			
611-007-00-9	tricyclazole (ISO); 5-methyl-1,2,4-triazolo(3,4-b)benzo-1,3-thiazole;	255-559-5	41814-78-2	Acute Tox. 4 (*)	H302	GHS07 Wng	H302			

▼B

Nru ta' l-Indiċi	Identifikazzjoni Internazzjonali tal-Kimiki	Nru KE	Nru CAS	Klassifikazzjoni		Tikkettar			Limiti ta' Konċ. speċifici, Fatturi M	Noti
				Klassi ta' Periklu u Kodiċi(jiet) tal-Kategoriji	Kodiċi(jiet) tad-Dikjarazzjoni tal-periklu	Pittogramma, Kelma bħala Sinjal Kodiċi(jiet)	Kodiċi(jiet) tad-Dikjarazzjoni tal-periklu	Kodiċi(jiet) tad-Dikjarazzjoni Supplimentarja tal-periklu		
611-008-00-4	4-aminoazobenzene; 4-phenylazoaniline	200-453-6	60-09-3	Carc. 1B Aquatic Acute 1 Aquatic Chronic 1	H350 H400 H410	GHS08 GHS09 Dgr	H350 H410			
611-009-00-X	sodium (1-(5-(4-(4-anilino-3-sulphophenylazo)-2-methyl-5-methylsulphonamidophenylazo)-4-hydroxy-2-oxido-3-(phenylazo)phenylazo)-5-nitro-4-sulphonato-2-naphtholato)iron(II)	401-220-3	—	Acute Tox. 4 (*) Aquatic Chronic 3	H332 H412	GHS07 Wng	H332 H412			
611-010-00-5	2'-(2-cyano-4,6-dinitrophenylazo)-5'-(*N*,*N*-dipropylamino)-propionanilide	403-010-7	106359-94-8	Skin Sens. 1 Aquatic Chronic 3	H317 H412	GHS07 Wng	H317 H412			
611-011-00-0	*N*,*N*,*N*',*N*'-tetramethyl-3,3'-(propylenebis(iminocarbonyl-4,1-phenylenazo(1,6-dihydro-2-hydroxy-4-methyl-6-oxopyridine-3,1-diyl)))di(propylammonium) dilactate	403-340-1	—	Eye Dam. 1 Aquatic Chronic 2	H318 H411	GHS05 GHS09 Dg	H318 H411			
611-012-00-6	reaction mass of 2,2-iminodiethanol 6-methyl-2-(4-(2,4,6-triaminopyrimidin-5-ylazo)phenyl)-benzothiazole-7-sulfonate and 2-methylaminoethanol 6-methyl-2-(4-(2,4,6-triaminopyrimidin-5-ylazo)phenyl)benzothiazole-7-sulfonate and *N*,*N*-diethylpropane-1,3-diamine 6-methyl-2-(4-(2,4,6-triaminopyrimidin-5-ylazo)phenyl)benzothiazole-7-sulfonate	403-410-1	114565-65-0	Skin Sens. 1	H317	GHS07 Wng	H317			

▼B

Nru ta' l-Indiċi	Identifikazzjoni Internazzjonali tal-Kimiki	Nru KE	Nru CAS	Klassifikazzjoni		Tikkettar			Limiti ta' Konċ. speċifici, Fatturi M	Noti
				Klassi ta' Periklu u Kodiċi(jiet) tal-Kategoriji	Kodiċi(jiet) tad-Dikjarazzjoni tal-periklu	Pittogramma, Kelma bħala Sinjal Kodiċi(jiet)	Kodiċi(jiet) tad-Dikjarazzjoni tal-periklu	Kodiċi(jiet) tad-Dikjarazzjoni Supplimentarja tal-periklu		
611-013-00-1	trilithium-1-hydroxy-7-(3-sulfonatoanilino)-2-(3-methyl-4-(2-methoxy-4-(3-sulfonatophenylazo)phenylazo)phenylazo)naphthalene-3-sulfonate	403-650-7	117409-78-6	Expl. 1.3 (****) Aquatic Chronic 2	H203 H411	GHS01 GHS09 Dgr	H203 H411			
611-014-00-7	(tetrasodium 1-(4-(3-acetamido-4-(4'-nitro-2,2'-disulfonatostilben-4-ylazo)anilino)-6-(2,5-disulfonatoanilino)-1,3,5-triazin-2-yl)-3-carboxypyridinium) hydroxide	404-250-5	115099-55-3	Skin Sens. 1	H317	GHS07 Wng	H317			
611-015-00-2	tetrasodium 4-amino-5-hydroxy-6-(4-(2-(2-(sulfonatooxy)ethylsulfonyl)ethylcarbamoyl)phenylazo)-3-(4-(2-(sulfonatooxy)ethylsulfonyl)phenylazo)-naphthalene-2,7-disulfonate	404-320-5	116889-78-2	Skin Sens. 1	H317	GHS07 Wng	H317			
611-016-00-8	reaction mass of 1,1'-((dihydroxyphenylene)bis(azo-3,1-phenylenazo(1-(3-dimethylaminopropyl)-1,2-dihydro-6-hydroxy-4-methyl-2-oxopyridine-5,3-diyl)))dipyridinium dichloride dihydrochloride, mixed isomers and 1-(1-(3-dimethylaminopropyl)-5-(3-((4-(1-(3-dimethylaminopropyl)-1,6-dihydro-2-hydroxy-4-methyl-6-oxo-5-pyridinio-3-pyridylazo)phenylazo)-2,4(or2,6 or3,5)-dihydroxyphenylazo)phenylazo)-1,2-dihydro-6-hydroxy-4-methyl-2-oxo-3-pyridyl)pyridinium dichloride	404-540-1	—	Skin Sens. 1	H317	GHS07 Wng	H317			

▼B

Nru ta' l-Indiċi	Identifikazzjoni Internazzjonali tal-Kimiki	Nru KE	Nru CAS	Klassifikazzjoni		Tikkettar			Limiti ta' Konċ. speċifici, Fatturi M	Noti
				Klassi ta' Periklu u Kodiċi(jiet) tal-Kategoriji	Kodiċi(jiet) tad-Dikjarazzjoni tal-periklu	Pittogramma, Kelma bħala Sinjal Kodiċi(jiet)	Kodiċi(jiet) tad-Dikjarazzjoni tal-periklu	Kodiċi(jiet) tad-Dikjarazzjoni Supplimentarja tal-periklu		
611-017-00-3	2-(4-(diethylaminopropylcarbamoyl)phenylazo)-3-oxo-*N*-(2,3-dihydro-2-oxobenzimidazol-5-yl)butyramide	404-910-2	—	Skin Sens. 1 Aquatic Chronic 2	H317 H411	GHS07 GHS09 Wng	H317 H411			
611-018-00-9	tetraammonium 5-(4-(7-amino-1-hydroxy-3-sulfonato-2-naphthylazo)-6-sulfonato-1-naphthylazo)isophthalate	405-130-5	—	Skin Sens. 1	H317	GHS07 Wng	H317			
611-019-00-4	tetralithium 6-amino-4-hydroxy-3-(7-sulfonato-4-(4-sulfonatophenylazo)-1-naphthylazo)naphthalene-2,7-disulfonate	405-150-4	106028-58-4	Skin Sens. 1	H317	GHS07 Wng	H317			
611-020-00-X	tetrakis(tetramethylammonium) 6-amino-4-hydroxy-3-(7-sulfonato-4-(4-sulfonatophenylazo)-1-naphthylazo)naphthalene-2,7-disulfonate	405-170-3	116340-05-7	Acute Tox. 3 (*) Skin Sens. 1 Aquatic Chronic 3	H301 H317 H412	GHS06 Dgr	H301 H317 H412			
611-021-00-5	2-(4-(4-cyano-3-methylisothiazol-5-ylazo)-*N*-ethyl-3-methylanilino)ethyl acetate	405-480-9	—	Acute Tox. 4 (*) STOT RE 2 (*) Skin Irrit. 2 Aquatic Chronic 4	H302 H373 (**) H315 H413	GHS08 GHS07 Wng	H302 H373 (**) H315 H413			
611-022-00-0	4-dimethylaminobenzenediazonium 3-carboxy-4-hydroxybenzenesulfonate	404-980-4	—	Self-react. C Acute Tox. 3 (*) Acute Tox. 3 (*) Acute Tox. 4 (*) STOT RE 2 (*) Eye Dam. 1 Skin Sens. 1 Aquatic Acute 1 Aquatic Chronic 1	H242 H331 H301 H312 H373 (**) H318 H317 H400 H410	GHS02 GHS06 GHS08 GHS05 GHS09 Dgr	H242 H331 H301 H312 H373 (**) H318 H317 H410			T

▼B

Nru ta' l-Indiċi	Identifikazzjoni Internazzjonali tal-Kimiki	Nru KE	Nru CAS	Klassifikazzjoni		Tikkettar			Limiti ta' Konċ. speċifici, Fatturi M	Noti
				Klassi ta' Periklu u Kodiċi(jiet) tal-Kategoriji	Kodiċi(jiet) tad-Dikjarazzjoni tal-periklu	Pittogramma, Kelma bħala Sinjal Kodiċi(jiet)	Kodiċi(jiet) tad-Dikjarazzjoni tal-periklu	Kodiċi(jiet) tad-Dikjarazzjoni Supplimentarja tal-periklu		
611-023-00-6	disodium 7-(4,6-dichloro-1,3,5-triazin-2-ylamino)-4-hydroxy-3-(4-(2-(sulfonatooxy)ethylsulfonyl)phenylazo) naphthalene-2-sulfonate	404-600-7	—	Skin Sens. 1	H317	GHS07 Wng	H317			
611-024-00-1	Benzidine based azo dyes; 4,4'-diarylazobiphenyl dyes, with the exception of those specified elsewhere in this Annex	—	—	Carc. 1B	H350	GHS08 Dgr	H350			A
611-025-00-7	disodium 4-amino-3-[[4'-[(2,4-diaminophenyl)azo][1,1'-biphenyl]-4-yl]azo]-5-hydroxy-6-(phenylazo)naphtalene-2,7-disulphonate; C.I. Direct Black 38	217-710-3	1937-37-7	Carc. 1B Repr. 2	H350 H361d (***)	GHS08 Dgr	H350 H361d (***)			
611-026-00-2	tetrasodium 3,3'-[[1,1'-biphenyl]-4,4'-diylbis(azo)]bis[5-amino-4-hydroxy-naphthalene-2,7-disulphonate]; C.I. Direct Blue 6	220-012-1	2602-46-2	Carc. 1B Repr. 2	H350 H361d (***)	GHS08 Dgr	H350 H361d (***)			
611-027-00-8	disodium 3,3'-[[1,1'-biphenyl]-4,4'-diylbis(azo)]bis(4-amino-naphthalene-1-sulphonate); C.I. Direct Red 28	209-358-4	573-58-0	Carc. 1B Repr. 2	H350 H361d (***)	GHS08 Dgr	H350 H361d (***)			

▼M5

611-028-00-3	*C*,*C*'-azodi(formamide)	204-650-8	123-77-3	Resp. Sens. 1	H334	GHS08 Dgr	H334			G

▼B

Nru ta' l-Indiċi	Identifikazzjoni Internazzjonali tal-Kimiki	Nru KE	Nru CAS	Klassifikazzjoni		Tikkettar			Limiti ta' Konċ. speċifici, Fatturi M	Noti
				Klassi ta' Periklu u Kodiċi(jiet) tal-Kategoriji	Kodiċi(jiet) tad-Dikjarazzjoni tal-periklu	Pittogramma, Kelma bħala Sinjal Kodiċi(jiet)	Kodiċi(jiet) tad-Dikjarazzjoni tal-periklu	Kodiċi(jiet) tad-Dikjarazzjoni Supplimentarja tal-periklu		
611-029-00-9	*o*-dianisidine based azo dyes; 4,4'-diarylazo-3,3'-dimethoxybiphenyl dyes with the exception of those mentioned elsewhere in this Annex	—	—	Carc. 1B	H350	GHS08 Dgr	H350			A ►**M2** — ◄
611-030-00-4	*o*-tolidine based dyes; 4,4'-diarylazo-3,3'-dimethylbiphenyl dyes, with the exception of those mentioned elsewhere in this Annex	—	—	Carc. 1B	H350	GHS08 Dgr	H350			A ►**M2** — ◄
611-031-00-X	4,4'-(4-iminocyclohexa-2,5-dienylidenemethylene)dianiline hydrochloride; C.I. Basic Red 9	209-321-2	569-61-9	Carc. 1B	H350	GHS08 Dgr	H350			
611-032-00-5	1,4,5,8-tetraaminoanthraquinone; C.I. Disperse Blue 1	219-603-7	2475-45-8	Carc. 1B Skin Irrit. 2 Eye Dam. 1 Skin Sens. 1	H350 H315 H318 H317	GHS08 GHS05 GHS07 Dgr	H350 H315 H318 H317			
611-033-00-0	hexasodium [4,4''-azoxybis(2,2'-disulfonatostilbene-4,4'-diylazo)]-bis[5'-sulfonatobenzene-2,2'- diolato-*O*(2),*O*(2),*N*(1)]-copper(II)	400-020-3	82027-60-9	Aquatic Chronic 2	H411	GHS09	H411			
611-034-00-6	*N*-(5-(bis(2-methoxyethyl)amino)-2-((5-nitro-2,1-benzisothiazol-3-yl)azo)phenylacetamide	402-430-8	105076-77-5	Aquatic Chronic 4	H413	—	H413			

▼M1

Nru ta' l-Indiċi	Identifikazzjoni Internazzjonali tal-Kimiki	Nru KE	Nru CAS	Klassifikazzjoni		Tikkettar			Limiti ta' Konċ. speċifici, Fatturi M	Noti
				Klassi ta' Periklu u Kodiċi(jiet) tal-Kategoriji	Kodiċi(jiet) tad-Dikjarazzjoni tal-periklu	Pittogramma, Kelma bħala Sinjal Kodiċi(jiet)	Kodiċi(jiet) tad-Dikjarazzjoni tal-periklu	Kodiċi(jiet) tad-Dikjarazzjoni Supplimentarja tal-periklu		
611-035-00-1	tetralithium 6-amino-4-hydroxy-3-[7-sulfonato-4-(5-sulfonato-2-naphthylazo)-1-naphthylazo]-naphthalene-2,7-disulfonate	403-660-1	107246-80-0	Aquatic Chronic 2	H411	GHS09	H411			

▼B

611-036-00-7	2-(4-(5,6(or 6,7)-dichloro-1,3-benzothiazol-2-ylazo)-*N*-methyl-*m*-toluidino)ethyl acetate	405-440-0	—	Skin Sens. 1	H317	GHS07 Wng	H317			
611-037-00-2	3(or 5)-(4-(*N*-benzyl-*N*-ethylamino)-2-methylphenylazo)-1,4-dimethyl-1,2,4-triazolium methylsulphate	406-055-0	124584-00-5	Acute Tox. 4 (*) Eye Dam. 1 Skin Sens. 1 Aquatic Chronic 2	H302 H318 H317 H411	GHS05 GHS07 GHS09 Dgr	H302 H318 H317 H411			
611-038-00-8	trisodium 1-hydroxynaphthalene-2-azo-4'(5',5''-dimethylbiphenyl)-4''-azo(4''-phenylsulfonyloxybenzene)- 2',2'',4-trisulfonate	406-820-9	—	Eye Irrit. 2	H319	GHS07 Wng	H319			
611-039-00-3	7-[((4,6-dichloro-1,3,5-triazin-2-yl)amino)-4-hydroxy-3-(4-((2-sulfoxy)ethyl)sulfonyl)phenylazo]naphthalene-2-sulfonic acid	407-050-6	117715-57-8	Skin Sens. 1	H317	GHS07 Wng	H317			
611-040-00-9	3-(5-acetylamino-4-(4-[4,6-bis(3-diethylaminopropylamino)-1,3,5-triazin-2-ylamino]phenylazo)-2-(2-methoxyethoxy)phenylazo)-6-amino-4-hydroxy-2-naphthalenesulfonic acid	407-670-7	115099-58-6	Aquatic Acute 1 Aquatic Chronic 1	H400 H410	GHS09 Wng	H410			

▼B

Nru ta' l-Indiċi	Identifikazzjoni Internazzjonali tal-Kimiki	Nru KE	Nru CAS	Klassifikazzjoni		Tikkettar			Limiti ta' Konċ. speċifici, Fatturi M	Noti
				Klassi ta' Periklu u Kodiċi(jiet) tal-Kategoriji	Kodiċi(jiet) tad-Dikjarazzjoni tal-periklu	Pittogramma, Kelma bħala Sinjal Kodiċi(jiet)	Kodiċi(jiet) tad-Dikjarazzjoni tal-periklu	Kodiċi(jiet) tad-Dikjarazzjoni Supplimentarja tal-periklu		
611-041-00-4	2-[[4[[4,6-bis[[3-(diethylamino)-propyl]amino]-1,3,5-triazine-2-yl]amino]phenyl]azo]-*N*-(2,3-dihydro-2-oxo-1*H*-benzimidazol-5-yl)-3-oxobutanamide	407-680-1	98809-11-1	Eye Dam. 1 Skin Sens. 1 Aquatic Chronic 2	H318 H317 H411	GHS05 GHS07 GHS09 Dgr	H318 H317 H411			
611-042-00-X	trisodium 5-amino-3-[5-(2-bromoacryloylamino)-2-sulfonatophenylazo]-4-hydroxy-6-(4-vinylsulfonylphenylazo)naphthalene-2,7-disulfonate	411-770-6	136213-71-3	Aquatic Chronic 3	H412	—	H412			
611-043-00-5	reaction mass of: trisodium *N*(1')-*N*(2):*N*(1''')-*N*(2'')-η-6-[2-amino-4-(or 6)-hydroxy-(or 4-amino-2-hydroxy)phenylazo]-6''-(1-carbaniloyl-2-hydroxyprop-1-enylazo)-5',5'''-disulfamoyl-3,3''-disulfonatobis(naphthalene-2,1'-azobenzene-1,2'-diolato-*O*(1),*O*(2'))-chromate; trisodium *N*(1')-*N*(2):*N*(1''')-*N*(2'')-η-6,6''-bis(1-carbaniloyl-2-hydroxyprop-1-enylazo)-5',5'''-disulfamoyl-3,3''-disulfonatobis(-naphthalene-2,1'azobenzene-1,2'-diolato-*O*(1),*O*(2'))-chromate; trisodium *N*(1')-*N*(2):*N*(1''')-*N*(2'')-η-6,6''-bis[2-amino-4-(or 6)-hydroxy-(or 4-amino-2-hydroxy)phenylazo]5',5'''-disulfamoyl-3,3''-disulfonatobis(-naphthalene-2,1'azobenzene-1,2'-diolato-*O*(1),*O*(2'))-chromate (2:1:1)	402-850-1	—	Eye Dam. 1 Aquatic Chronic 3	H318 H412	GHS05 Dgr	H318 H412			

▼B

Nru ta' l-Indiċi	Identifikazzjoni Internazzjonali tal-Kimiki	Nru KE	Nru CAS	Klassifikazzjoni		Tikkettar			Limiti ta' Konċ. speċifici, Fatturi M	Noti
				Klassi ta' Periklu u Kodiċi(jiet) tal-Kategoriji	Kodiċi(jiet) tad-Dikjarazzjoni tal-periklu	Pittogramma, Kelma bħala Sinjal Kodiċi(jiet)	Kodiċi(jiet) tad-Dikjarazzjoni tal-periklu	Kodiċi(jiet) tad-Dikjarazzjoni Supplimentarja tal-periklu		

611-044-00-0	reaction mass of: *tert*-alkyl(C_{12}-C_{14})ammonium bis[1-[(2-hydroxy-5-nitrophenyl)azo]-2-naphthalenolato(2-)]-chromate(1-);
	tert-alkyl(C_{12}-C_{14})ammonium bis[1-[(2-hydroxy-4-nitrophenyl)azo]-2-naphthalenolato(2-)]-chromate(1-);
	tert-alkyl(C_{12}-C_{14})ammonium bis[1-[[5-(1,1-dimethylpropyl)-2-hydroxy-3-nitrophenyl]azo]-2-naphthalenolato(2-)]-chromate(1-);
	tert-alkyl(C_{12}-C_{14})ammonium [[1-[(2-hydroxy-5-nitrophenyl)azo]-2-naphthalenolato(2-)]-[1-[(2-hydroxy-5-nitrophenyl)azo]-2-naphthalenolato(2-)]]-chromate(1-);
	tert-alkyl(C_{12}-C_{14})ammonium [[1-[[5-(1,1-dimethylpropyl)-2-hydroxy-3-nitrophenyl]azo]-2-naphthalenolato(2-)]-[1-[(2-hydroxy-5-nitrophenyl)azo]-2-naphthalenolato(2-)]]-chromate(1-);
	tert-alkyl(C_{12}-C_{14})ammonium ((1-(4(or 5)-nitro-2-oxidophenylazo)-2-naphtholato)(1-(3-nitro-2-oxido-5-pentylphenylazo)-2-naphtholato))chromate(1-)
		403-720-7	117527-94-3	Aquatic Chronic 2	H411	GHS09	H411			

▼B

Nru ta' l-Indiċi	Identifikazzjoni Internazzjonali tal-Kimiki	Nru KE	Nru CAS	Klassifikazzjoni		Tikkettar			Limiti ta' Konċ. speċifici, Fatturi M	Noti
				Klassi ta' Periklu u Kodiċi(jiet) tal-Kategoriji	Kodiċi(jiet) tad-Dikjarazzjoni tal-periklu	Pittogramma, Kelma bħala Sinjal Kodiċi(jiet)	Kodiċi(jiet) tad-Dikjarazzjoni tal-periklu	Kodiċi(jiet) tad-Dikjarazzjoni Supplimentarja tal-periklu		
611-045-00-6	2-[4-[*N*-(4-acetoxybutyl)-*N*-ethyl]amino-2-methylphenylazo]-3-acetyl-5-nitrothiophene	404-830-8	—	Aquatic Chronic 4	H413	—	H413			
611-046-00-1	4,4'-diamino-2-methylazobenzene	407-590-2	43151-99-1	Acute Tox. 3 (*) STOT RE 2 (*) Skin Sens. 1 Aquatic Acute 1 Aquatic Chronic 1	H301 H373 (**) H317 H400 H410	GHS06 GHS08 GHS09 Dgr	H301 H373 (**) H317 H410			
611-047-00-7	reaction mass of: 2-[[4-[*N*-ethyl-*N*-(2-acetoxyethyl)amino]phenyl]azo]-5,6-dichlorobenzothiazole; 2-[[4-[*N*-ethyl-*N*-(2-acetoxyethyl)amino]phenyl]azo]-6,7-dichlorobenzothiazole (1:1)	407-890-3	111381-11-4	Aquatic Chronic 4	H413	—	H413			
611-048-00-2	reaction mass of: 2-[[4-[bis(2-acetoxyethyl)amino]phenyl]azo]-5,6-dichlorobenzothiazole; 2-[[4-[bis(2-acetoxyethyl)amino]phenyl]azo]-6,7-dichlorobenzothiazole (1:1)	407-900-6	111381-12-5	Aquatic Chronic 4	H413	—	H413			
611-049-00-8	reaction mass of 7-[4-(3-diethylaminopropylamino)-6-(3-diethylammoniopropylamino)-1,3,5-triazin-2-ylamino]-4-hydroxy-3-(4-phenylazophenylazo)-naphthalene-2-sulfonate, acetic acid, lactic acid (2:1:1)	408-000-6	118658-98-3	STOT RE 2 (*) Skin Sens. 1 Aquatic Chronic 3	H373 (**) H317 H412	GHS08 Wng	H373 (**) H317 H412			

▼M1

Nru ta' l-Indiċi	Identifikazzjoni Internazzjonali tal-Kimiki	Nru KE	Nru CAS	Klassifikazzjoni		Tikkettar			Limiti ta' Konċ. speċifici, Fatturi M	Noti
				Klassi ta' Periklu u Kodiċi(jiet) tal-Kategoriji	Kodiċi(jiet) tad-Dikjarazzjoni tal-periklu	Pittogramma, Kelma bħala Sinjal Kodiċi(jiet)	Kodiċi(jiet) tad-Dikjarazzjoni tal-periklu	Kodiċi(jiet) tad-Dikjarazzjoni Supplimentarja tal-periklu		
611-050-00-3	reaction mass of: pentasodium 7-amino-3-[[4-[[4-[[4-[[4-[(6-amino-1-hydroxy-3-sulfonato-2-naphthyl)azo]-7-sulfonato-1-naphthyl]azo]phenyl]amino]-3-sulfonatophenyl]azo]-6-sulfonato-1-naphthyl]azo]-4-hydroxy-naphthalen-2-sulfonate; pentasodium 7-amino-8-[4-[4-[4-[4-(2-amino-5-hydroxy-7-sulfonato-naphthalen-1-ylazo)-7-sulfonatonaphthalen-1-ylazo]-phenylamino]-3-sulfonato-phenylazo]-6-sulfonato-naphthalen-1-ylazo]-4-hydroxy-naphthalene-2-sulfonate; pentasodium 7-amino-8-[4-[4-[4-[4-(6-amino-1-hydroxy-3-sulfonato-naphthalen-1-ylazo)-7-sulfonatonaphthalen-1-ylazo]-phenylamino]-3-sulfonato-phenylazo]-6-sulfonato-naphthalen-1-ylazo]-4-hydroxy-naphthalene-2-sulfonate; tetrasodium 7-amino-4-hydroxy-3-[4-[4-[4-(4-hydroxy-7-sulfonato-naphthalen-1-ylazo)-2-sulfonato-phenylamino]phenylazo]-6-sulfonato-naphthalen-1-ylazo]naphthalene-2-sulfonate;	415-350-3	—	Eye Dam. 1 Aquatic Chronic 3	H318 H412	GHS05 Dgr	H318 H412			

▼M1

Nru ta' l-Indiċi	Identifikazzjoni Internazzjonali tal-Kimiki	Nru KE	Nru CAS	Klassifikazzjoni		Tikkettar			Limiti ta' Konċ. speċifici, Fatturi M	Noti
				Klassi ta' Periklu u Kodiċi(jiet) tal-Kategoriji	Kodiċi(jiet) tad-Dikjarazzjoni tal-periklu	Pittogramma, Kelma bħala Sinjal Kodiċi(jiet)	Kodiċi(jiet) tad-Dikjarazzjoni tal-periklu	Kodiċi(jiet) tad-Dikjarazzjoni Supplimentarja tal-periklu		
	tetrasodium 7-amino-4-hydroxy-3-[4-[4-[4-(4-amino-7-sulfonato-naphthalen-1-ylazo)-2-sulfonato-phenylamino]phenylazo]-6-sulfonato-naphthalen-1-ylazo]-naphthalene-2-sulfonate									

▼B

611-051-00-9	2-(4-(*N*-ethyl-*N*-(2-hydroxy)ethyl)amino-2-methylphenyl)azo-6-methoxy-3-methyl-benzothiazolium chloride	411-110-7	136213-74-6	Aquatic Acute 1 Aquatic Chronic 1	H400 H410	GHS09 Wng	H410			
611-052-00-4	monosodium aqua-[5-[[2,4-dihydroxy-5-[(2-hydroxy-3,5-dinitrophenyl)azo]phenyl]azo]-2-naphthalensulfonate], iron complex	400-720-9	—	Aquatic Chronic 3	H412	—	H412			
611-053-00-X	2,2'-azobis[2-methylpropionamidine] dihydrochloride	221-070-0	2997-92-4	Acute Tox. 4 (*) Skin Sens. 1	H302 H317	GHS07 Wng	H302 H317			
611-055-00-0	C.I. Disperse Yellow 3; *N*-[4-[(2-hydroxy-5-methylphenyl)azo]phenyl]acetamide	220-600-8	2832-40-8	Carc. 2 Skin Sens. 1	H351 H317	GHS08 GHS07 Wng	H351 H317			
611-056-00-6	C.I. Solvent Yellow 14; 1-phenylazo-2-naphthol	212-668-2	842-07-9	Carc. 2 Muta. 2 Skin Sens. 1 Aquatic Chronic 4	H351 H341 H317 H413	GHS08 GHS07 Wng	H351 H341 H317 H413			
611-057-00-1	6-hydroxy-1-(3-isopropoxypropyl)-4-methyl-2-oxo-5-[4-(phenylazo)phenylazo]-1,2-dihydro-3-pyridinecarbonitrile	400-340-3	85136-74-9	Carc. 1B Aquatic Chronic 4	H350 H413	GHS08 Wng	H350 H413			

▼B

Nru ta' l-Indiċi	Identifikazzjoni Internazzjonali tal-Kimiki	Nru KE	Nru CAS	Klassifikazzjoni		Tikkettar			Limiti ta' Konċ. speċifici, Fatturi M	Noti
				Klassi ta' Periklu u Kodiċi(jiet) tal-Kategoriji	Kodiċi(jiet) tad-Dikjarazzjoni tal-periklu	Pittogramma, Kelma bħala Sinjal Kodiċi(jiet)	Kodiċi(jiet) tad-Dikjarazzjoni tal-periklu	Kodiċi(jiet) tad-Dikjarazzjoni Supplimentarja tal-periklu		
611-058-00-7	(6-(4-hydroxy-3-(2-methoxyphenylazo)-2-sulfonato-7-naphthylamino)-1,3,5-triazin-2,4-diyl)bis[(amino-1-methylethyl)ammonium] formate	402-060-7	108225-03-2	Carc. 1B Eye Dam. 1 Aquatic Chronic 2	H350 H318 H411	GHS08 GHS05 GHS09 Dgr	H350 H318 H411			
611-059-00-2	octasodium 2-(6-(4-chloro-6-(3-(*N*-methyl-*N*-(4-chloro-6-(3,5-disulfonato-2-naphthylazo)-1-hydroxy-6-naphthylamino)-1,3,5-triazin-2-yl)aminomethyl)phenylamino)-1,3,5-triazin-2-ylamino)-3,5-disulfonato-1-hydroxy-2-naphthylazo)naphthalene-1,5-disulfonate	412-960-1	148878-21-1	Eye Dam. 1 Skin Sens. 1 Aquatic Chronic 3	H318 H317 H412	GHS05 GHS07 Dgr	H318 H317 H412			
611-060-00-8	reaction mass of: sodium 5-[8-[4-[4-[4-[7-(3,5-dicarboxylatophenylazo)-8-hydroxy-3,6-disulfonatonaphthalen-1-ylamino]-6-hydroxy-1,3,5-triazin-2-yl]-2,5-dimethylpiperazin-1-yl]-6-hydroxy-1,3,5-triazin-2-ylamino]-1-hydroxy-3,6-disulfonatonaphthalen-2-ylazo]-isophthalate; ammonium 5-[8-[4-[4-[4-[7-(3,5-dicarboxylatophenylazo)-8-hydroxy-3,6-disulfonatonaphthalen-1-ylamino]-6-hydroxy-1,3,5-triazin-2-yl]-2,5-dimethylpiperazin-1-yl]-6-hydroxy-1,3,5-triazin-2-ylamino]-1-hydroxy-3,6-disulfonatonaphthalen-2-ylazo]-isophthalate;	413-180-4	187285-15-0	Eye Dam. 1	H318	GHS05 Dgr	H318			

▼B

Nru ta' l-Indiċi	Identifikazzjoni Internazzjonali tal-Kimiki	Nru KE	Nru CAS	Klassifikazzjoni		Tikkettar			Limiti ta' Konċ. speċifici, Fatturi M	Noti
				Klassi ta' Periklu u Kodiċi(jiet) tal-Kategoriji	Kodiċi(jiet) tad-Dikjarazzjoni tal-periklu	Pittogramma, Kelma bħala Sinjal Kodiċi(jiet)	Kodiċi(jiet) tad-Dikjarazzjoni tal-periklu	Kodiċi(jiet) tad-Dikjarazzjoni Supplimentarja tal-periklu		
	5-[8-[4-[4-[4-[7-(3,5-dicarboxylatophenylazo)-8-hydroxy-3,6-disulfonatonaphthalen-1-ylamino]-6-hydroxy-1,3,5-triazin-2-yl]-2,5-dimethylpiperazin-1-yl]-6-hydroxy-1,3,5-triazin-2-ylamino]-1-hydroxy-3,6-disulfonaphthalen-2-ylazo]-isophthalic acid									
611-061-00-3	disodium 5-[5-[4-(5-chloro-2,6-difluoropyrimidin-4-ylamino)-benzamido]-2-sulfonatophenylazo]-1-ethyl-6-hydroxy-4-methyl-2-oxo-3-pyridylmethylsulfonate	412-530-3	—	Eye Dam. 1 Skin Sens. 1	H318 H317	GHS05 GHS07 Dgr	H318 H317			
611-062-00-9	octasodium 2-(8-(4-chloro-6-(3-((4-chloro-6-(3,6-disulfonato-2-(1,5-disulfonatonaphthalen-2-ylazo)-1-hydroxynaphthalen-8-ylamino)-1,3,5-triazin-2-yl)aminomethyl)phenylamino)-1,3,5-triazin-2-ylamino)-3,6-disulfonato-1-hydroxynaphthalen-2-ylazo)naphthalene-1,5-disulfonate	413-550-5	—	Skin Irrit. 2 Eye Dam. 1	H315 H318	GHS05 Dgr	H315 H318			
611-063-00-4	trisodium [4'-(8-acetylamino-3,6-disulfonato-2-naphthylazo)-4''-(6-benzoylamino-3-sulfonato-2-naphthylazo)-biphenyl-1,3',3'',1'''-tetraolato-*O*,*O*',*O*'',*O*''']copper(II)	413-590-3	164058-22-4	Carc. 1B	H350	GHS08 Dgr	H350			

▼B

Nru ta' l-Indiċi	Identifikazzjoni Internazzjonali tal-Kimiki	Nru KE	Nru CAS	Klassifikazzjoni		Tikkettar			Limiti ta' Konċ. speċifici, Fatturi M	Noti
				Klassi ta' Periklu u Kodiċi(jiet) tal-Kategoriji	Kodiċi(jiet) tad-Dikjarazzjoni tal-periklu	Pittogramma, Kelma bħala Sinjal Kodiċi(jiet)	Kodiċi(jiet) tad-Dikjarazzjoni tal-periklu	Kodiċi(jiet) tad-Dikjarazzjoni Supplimentarja tal-periklu		
611-064-00-X	4-(3,4-dichlorophenylazo)-2,6-di-*sec*-butyl-phenol	410-600-8	124719-26-2	STOT RE 2 (*) Skin Irrit. 2 Aquatic Acute 1 Aquatic Chronic 1	H373 (**) H315 H400 H410	GHS08 GHS07 GHS09 Wng	H373 (**) H315 H410			
611-065-00-5	4-(4-nitrophenylazo)-2,6-di-*sec*-butyl-phenol	410-610-2	111850-24-9	STOT RE 2 (*) Eye Irrit. 2 Skin Irrit. 2 Skin Sens. 1 Aquatic Acute 1 Aquatic Chronic 1	H373 (**) H319 H315 H317 H400 H410	GHS08 GHS07 GHS09 Wng	H373 (**) H319 H315 H317 H410			
611-066-00-0	tetrasodium 5-[4-chloro-6-(*N*-ethyl-anilino)-1,3,5-triazin-2-ylamino]-4-hydroxy-3-(1,5-disulfonatonaphthalen-2-ylazo)-naphthalene-2,7-disulfonate	411-540-5	130201-57-9	Eye Dam. 1 Skin Sens. 1 Aquatic Chronic 2	H318 H317 H411	GHS05 GHS07 GHS09 Dgr	H318 H317 H411			

▼M1

611-067-00-6	reaction mass of: bis(tris(2-(2-hydroxy(1-methyl)ethoxy)ethyl)ammonium) 7-anilino-4-hydroxy-3-(2-methoxy-5-methyl-4-(4-sulfonatophenylazo)phenylazo)naphthalene-2-sulfonate; bis(tris(2-(2-hydroxy(2-methyl)ethoxy)ethyl)ammonium) 7-anilino-4-hydroxy-3-(2-methoxy-5-methyl-4-(4-sulfonatophenylazo)phenylazo)naphthalene-2-sulfonate	406-910-8	—	Acute Tox. 4 * Aquatic Chronic 3	H302 H412	GHS07 Wng	H302 H412			

▼B

Nru ta' l-Indiċi	Identifikazzjoni Internazzjonali tal-Kimiki	Nru KE	Nru CAS	Klassifikazzjoni		Tikkettar			Limiti ta' Konċ. speċifici, Fatturi M	Noti
				Klassi ta' Periklu u Kodiċi(jiet) tal-Kategoriji	Kodiċi(jiet) tad-Dikjarazzjoni tal-periklu	Pittogramma, Kelma bħala Sinjal Kodiċi(jiet)	Kodiċi(jiet) tad-Dikjarazzjoni tal-periklu	Kodiċi(jiet) tad-Dikjarazzjoni Supplimentarja tal-periklu		
611-068-00-1	tetrasodium 4-amino-3,6-bis(5-[4-chloro-6-(2-hydroxyethylamino)-1,3,5-triazin-2-ylamino]-2-sulfonatophenylazo)-5-hydroxynaphthalene-2,7-disulfonate	400-690-7	85665-98-1	Aquatic Chronic 2	H411	GHS09	H411			
611-069-00-7	*N*,*N*-di-[poly(oxyethylene)-co-poly(oxypropylene)]-4-[(3,5-dicyano-4-methyl-2-thienyl)azo)]-3-methylaniline	413-380-1	—	Aquatic Chronic 2	H411	GHS09	H411			
611-070-00-2	reaction mass of: disodium (6-(4-anisidino)-3-sulfonato-2-(3,5-dinitro-2-oxidophenylazo)-1-naphtholato)(1-(5-chloro-2-oxidophenylazo)-2-naphtholato)chromate(1-); trisodium bis(5-(4-anisidino)-3-sulfonato-2-(3,5-dinitro-2-oxidophenylazo)-1-naphtholato)chromate(1-)	405-665-4	—	Skin Sens. 1 Aquatic Acute 1 Aquatic Chronic 1	H317 H400 H410	GHS07 GHS09 Wng	H317 H410			
611-071-00-8	tris(tetramethylammonium) 5-hydroxy-1-(4-sulphonatophenyl)-4-(4-sulphonatophenylazo)pyrazole-3-carboxylate	406-073-9	131013-81-5	Acute Tox. 3 (*) Aquatic Chronic 3	H301 H412	GHS06 Dgr	H301 H412			
611-072-00-3	2,4-bis[2,2'-[2-(*N*,*N*-dimethylamino)ethyloxycarbonyl]phenylazo]-1,3-dihydroxybenzene, dihydrochloride	407-010-8	118208-02-9	Acute Tox. 4 (*) Eye Dam. 1 Aquatic Chronic 2	H302 H318 H411	GHS05 GHS07 GHS09 Dgr	H302 H318 H411			

▼B

Nru ta' l-Indiċi	Identifikazzjoni Internazzjonali tal-Kimiki	Nru KE	Nru CAS	Klassifikazzjoni		Tikkettar			Limiti ta' Konċ. speċifici, Fatturi M	Noti
				Klassi ta' Periklu u Kodiċi(jiet) tal-Kategoriji	Kodiċi(jiet) tad-Dikjarazzjoni tal-periklu	Pittogramma, Kelma bħala Sinjal Kodiċi(jiet)	Kodiċi(jiet) tad-Dikjarazzjoni tal-periklu	Kodiċi(jiet) tad-Dikjarazzjoni Supplimentarja tal-periklu		
611-073-00-9	dimethyl 3,3'-(*N*-(4-(4-bromo-2,6-dicyanophenylazo)-3-hydroxyphenyl)imino)dipropionate	407-310-9	122630-55-1	Aquatic Chronic 4	H413	—	H413			
611-074-00-4	reaction mass of: sodium/potassium (3-(4-(5-(5-chloro-2,6-difluoropyrimidin-4-ylamino)-2-methoxy-3-sulfonatophenylazo)-2-oxidophenylazo)-2,5,7-trisulfonato-4-naphtholato)copper(II); sodium/potassium (3-(4-(5-(5-chloro-4,6-difluoropyrimidin-2-ylamino)-2-methoxy-3-sulfonatophenylazo)-2-oxidophenylazo)-2,5,7-trisulfonato-4-naphtholato)copper(II)	407-100-7	—	Skin Sens. 1	H317	GHS07 Wng	H317			
611-075-00-X	reaction mass of: tris(3,5,5-trimethylhexylammonium) 4-amino-3-(4-(4-(2-amino-4-hydroxyphenylazo)anilino)-3-sulfonatophenylazo)-5,6-dihydro-5-oxo-6-phenylhydrazononaphthalene-2,7-disulfonate; tris(3,5,5-trimethylhexylammonium) 4-amino-3-(4-(4-(4-amino-2-hydroxyphenylazo)anilino)-3-sulfonatophenylazo)-5,6-dihydro-5-oxo-6-phenylhydrazononaphthalene-2,7-disulfonate (2:1)	406-000-0	—	Eye Dam. 1 Aquatic Chronic 2	H318 H411	GHS05 GHS09 Dgr	H318 H411			

▼B

Nru ta' l-Indiċi	Identifikazzjoni Internazzjonali tal-Kimiki	Nru KE	Nru CAS	Klassifikazzjoni		Tikkettar			Limiti ta' Konċ. speċifici, Fatturi M	Noti
				Klassi ta' Periklu u Kodiċi(jiet) tal-Kategoriji	Kodiċi(jiet) tad-Dikjarazzjoni tal-periklu	Pittogramma, Kelma bħala Sinjal Kodiċi(jiet)	Kodiċi(jiet) tad-Dikjarazzjoni tal-periklu	Kodiċi(jiet) tad-Dikjarazzjoni Supplimentarja tal-periklu		
611-076-00-5	3-(2,6-dichloro-4-nitrophenylazo)-1-methyl-2-phenylindole	406-280-4	117584-16-4	Aquatic Acute 1 Aquatic Chronic 1	H400 H410	GHS09 Wng	H410			
611-077-00-0	dilithium disodium (5,5'-diamino-(μ-4,4'-dihydroxy-1:2-κ-2,*O*4,*O*4',-3,3'-[3,3'-dihydroxy-1:2-κ-2-*O*3,*O*3'-biphenyl-4,4'-ylenebisazo-1:2-(*N*3,*N*4-η:*N*3',*N*4'-η)]-dinaphthalene-2,7-disulfonato(8)))dicuprate(2-)	407-230-4	126637-70-5	Acute Tox. 4 (*) Skin Sens. 1	H302 H317	GHS07 Wng	H302 H317			
611-078-00-6	(2,2'-(3,3'-dioxidobiphenyl-4,4'-diyldiazo)bis(6-(4-(3-(diethylamino)propylamino)-6-(3-(diethylammonio)propylamino)-1,3,5-triazin-2-ylamino)-3-sulfonato-1-naphtholato))dicopper(II) acetate lactate	407-240-9	159604-94-1	Skin Sens. 1 Aquatic Chronic 2	H317 H411	GHS07 GHS09 Wng	H317 H411			
611-079-00-1	disodium 7-[4-chloro-6-(*N*-ethyl-*o*-toluidino)-1,3,5-triazin-2-ylamino]-4-hydroxy-3-(4-methoxy-2-sulfonatophenylazo)-2-naphthalenesulfonate	410-390-8	147703-64-8	Eye Dam. 1	H318	GHS05 Dgr	H318			
611-080-00-7	sodium 3-(2-acetamido-4-(4-(2-hydroxybutoxy)phenylazo)phenylazo)benzenesulfonate	410-150-2	147703-65-9	Skin Sens. 1	H317	GHS07 Wng	H317			

▼B

Nru ta' l-Indiċi	Identifikazzjoni Internazzjonali tal-Kimiki	Nru KE	Nru CAS	Klassifikazzjoni		Tikkettar			Limiti ta' Konċ. speċifici, Fatturi M	Noti
				Klassi ta' Periklu u Kodiċi(jiet) tal-Kategoriji	Kodiċi(jiet) tad-Dikjarazzjoni tal-periklu	Pittogramma, Kelma bħala Sinjal Kodiċi(jiet)	Kodiċi(jiet) tad-Dikjarazzjoni tal-periklu	Kodiċi(jiet) tad-Dikjarazzjoni Supplimentarja tal-periklu		
611-081-00-2	tetrasodium [7-(2,5-dihydroxy-K*O*2-7-sulfonato-6-[4-(2,5,6-trichloro-pyrimidin-4-ylamino)phenylazo]-(*N*1,*N*7-*N*)-1-naphthylazo)-8-hydroxy-K*O*8-naphthalene-1,3,5-trisulfonato(6-)]cuprate(II)	411-470-5	141048-13-7	Skin Sens. 1 Aquatic Chronic 3	H317 H412	GHS07 Wng	H317 H412			
611-082-00-8	reaction mass of: pentasodium bis(1-(3(or 5)-(4-anilino-3-sulfonatophenylazo)-4-hydroxy-2-oxidophenylazo)-6-nitro-4-sulfonato-2-naphtholato)ferrate(1-); pentasodium [(1-(3-(4-anilino-3-sulfonatophenylazo)-4-hydroxy-2-oxidophenylazo)-6-nitro-4-sulfonato-2-naphtholato)-(5-(4-anilino-3-sulfonatophenylazo)-4-hydroxy-2-oxidophenylazo)-6-nitro-4-sulfonato-2-naphtholato]-ferrate(1-)	407-570-3	—	Aquatic Chronic 2	H411	GHS09	H411			
611-083-00-3	reaction mass of: 2-[*N*-ethyl-4-[(5,6-dichlorobenzothiazol-2-yl)azo]-*m*-toludino]ethyl acetate; 2-[*N*-ethyl-4-[(6,7-dichlorobenzothiazol-2-yl)azo]-*m*-toludino]ethyl acetate (1:1)	411-560-4	—	STOT RE 1 Skin Sens. 1 Aquatic Chronic 2	H372 (**) H317 H411	GHS08 GHS07 GHS09 Dgr	H372 (**) H317 H411			

▼B

Nru ta' l-Indiċi	Identifikazzjoni Internazzjonali tal-Kimiki	Nru KE	Nru CAS	Klassifikazzjoni		Tikkettar			Limiti ta' Konċ. speċifici, Fatturi M	Noti
				Klassi ta' Periklu u Kodiċi(jiet) tal-Kategoriji	Kodiċi(jiet) tad-Dikjarazzjoni tal-periklu	Pittogramma, Kelma bħala Sinjal Kodiċi(jiet)	Kodiċi(jiet) tad-Dikjarazzjoni tal-periklu	Kodiċi(jiet) tad-Dikjarazzjoni Supplimentarja tal-periklu		
▼M1 —										
▼B 611-085-00-4	reaction mass of: 3-cyano-5-(2-cyano-4-nitro-phenylazo)-2-(2-hydroxy-ethylamino)-4-methyl-6-[3-(2-phenoxyethoxy)propylamino]pyridine; 3-cyano-5-(2-cyano-4-nitro-phenylazo)-6-(2-hydroxy-ethylamino)-4-methyl-2-[3-(2-phenoxyethoxy)propylamino]pyridine; 3-cyano-5-(2-cyano-4-nitro-phenylazo)-2-amino-4-methyl-6-[3-(3-hydroxypropoxy)propylamino]pyridine; 3-cyano-5-(2-cyano-4-nitro-phenylazo)-6-amino-4-methyl-2-[3-(3-methoxypropoxy)propylamino]pyridine	411-880-4	—	Skin Sens. 1 Aquatic Chronic 2	H317 H411	GHS07 GHS09 Wng	H317 H411			
611-086-00-X	monolithium 5-[[2,4-dihydroxy-5-[(2-hydroxy-3,5-dinitrophenyl)azo]phenyl]azo]-2-naphthalenesulfonate], iron complex, monohydrate	411-360-7	—	Aquatic Chronic 3	H412	—	H412			

▼B

Nru ta' l-Indiċi	Identifikazzjoni Internazzjonali tal-Kimiki	Nru KE	Nru CAS	Klassifikazzjoni		Tikkettar			Limiti ta' Konċ. speċifici, Fatturi M	Noti
				Klassi ta' Periklu u Kodiċi(jiet) tal-Kategoriji	Kodiċi(jiet) tad-Dikjarazzjoni tal-periklu	Pittogramma, Kelma bħala Sinjal Kodiċi(jiet)	Kodiċi(jiet) tad-Dikjarazzjoni tal-periklu	Kodiċi(jiet) tad-Dikjarazzjoni Supplimentarja tal-periklu		
611-087-00-5	reaction mass of: 3-((5-cyano-1,6-dihydro-1,4-dimethyl-2-hydroxyl-6-oxo-3-pyridinyl)azo)-benzoyloxy-2-phenoxyethane; 3-((5-cyano-1,6-dihydro-1,4-dimethyl-2-hydroxy-6-oxo-3-pyridinyl)azo)-benzoyloxy-2-ethyloxy-2-(ethylphenol)	411-710-9	—	Aquatic Chronic 4	H413	—	H413			
611-088-00-0	reaction mass of: trilithium 4-amino-3-((4-((4-((2-amino-4-hydroxyphenyl)azo)phenyl)amino)-3-sulfophenyl)azo)-5-hydroxy-6-(phenylazo)naphthalene-2,7-disulfonate; trilithium 4-amino-3-((4-((4-((4-amino-2-hydroxyphenyl)azo)phenyl)amino)-3-sulfophenyl)azo)-5-hydroxy-6-(phenylazo)-naphthalene-2,7-disulfonate	411-890-9	—	Acute Tox. 4 (*) Eye Dam. 1 Aquatic Chronic 3	H302 H318 H412	GHS05 GHS07 Dgr	H302 H318 H412			
611-089-00-6	2-((4-(ethyl-(2-hydroxyethyl)amino)-2-methylphenyl)azo)-6-methoxy-3-methyl-benzothiazolium methylsulfate	411-100-2	136213-73-5	STOT RE 2 (*) Skin Sens. 1 Aquatic Acute 1 Aquatic Chronic 1	H373 (**) H317 H400 H410	GHS08 GHS07 GHS09 Wng	H373 (**) H317 H410			
611-090-00-1	2,5-dibutoxy-4-(morpholin-4-yl)benzenediazonium 4-methylbenzenesulfonate	413-290-2	93672-52-7	Self-react. C Acute Tox. 4 (*) Eye Dam. 1 Skin Sens. 1 Aquatic Chronic 3	H242 H302 H318 H317 H412	GHS02 GHS05 GHS07 Dgr	H242 H302 H318 H317 H412			T

▼B

Nru ta' l-Indiċi	Identifikazzjoni Internazzjonali tal-Kimiki	Nru KE	Nru CAS	Klassifikazzjoni		Tikkettar			Limiti ta' Konċ. speċifici, Fatturi M	Noti
				Klassi ta' Periklu u Kodiċi(jiet) tal-Kategoriji	Kodiċi(jiet) tad-Dikjarazzjoni tal-periklu	Pittogramma, Kelma bħala Sinjal Kodiċi(jiet)	Kodiċi(jiet) tad-Dikjarazzjoni tal-periklu	Kodiċi(jiet) tad-Dikjarazzjoni Supplimentarja tal-periklu		
611-091-00-7	sodium (1,0- 1,95)/lithium (0,05-1) 5-((5-((5-chloro-6-fluoro-pyrimidin-4-yl)amino)-2-sulfonatophenyl)azo)-1,2-dihydro-6-hydroxy-1,4-dimethyl-2-oxo-3-pyridinemethylsulfonate	413-470-0	134595-59-8	Skin Sens. 1	H317	GHS07 Wng	H317			
611-092-00-2	*tert*-(dodecyl/tetradecyl)-ammonium bis(3-(4-((5-(1,1-dimethylpropyl)-2-hydroxy-3-nitrophenyl)azo)-3-methyl-5-hydroxy-(1*H*)pyrazol-1-yl)benzenesulfonamidato)chromate	413-210-6	—	Aquatic Chronic 2	H411	GHS09	H411			
611-093-00-8	sodium 2-(4-(4-fluoro-6-(2-sulfo-ethylamino)-[1,3,5]triazin-2-ylamino)-2-ureido-phenylazo)-5-(4-sulfophenylazo)benzene-1-sulfonate	410-770-3	146177-84-6	Skin Sens. 1	H317	GHS07 Wng	H317			
611-094-00-3	reaction mass of: 2-[2-acetylamino-4-[*N*,*N*-bis[2-ethoxycarbonyloxy)ethyl]amino]phenylazo]-5,6-dichloro-1,3-benzothiazole; 2-[2-acetylamino-4-[*N*,*N*-bis[2-ethoxy-carbonyloxy)ethyl]amino]phenylazo]-6,7-dichloro-1,3-benzotriazole (1:1)	411-600-0	143145-93-1	Aquatic Chronic 4	H413	—	H413			

▼B

Nru ta' l-Indiċi	Identifikazzjoni Internazzjonali tal-Kimiki	Nru KE	Nru CAS	Klassifikazzjoni		Tikkettar			Limiti ta' Konċ. speċifici, Fatturi M	Noti
				Klassi ta' Periklu u Kodiċi(jiet) tal-Kategoriji	Kodiċi(jiet) tad-Dikjarazzjoni tal-periklu	Pittogramma, Kelma bħala Sinjal Kodiċi(jiet)	Kodiċi(jiet) tad-Dikjarazzjoni tal-periklu	Kodiċi(jiet) tad-Dikjarazzjoni Supplimentarja tal-periklu		
611-095-00-9	hexasodium 1,1'-[(1-amino-8-hydroxy-3,6-disulfonate-2,7-naphthalenediyl)bis(azo(4-sulfonate-1,3-phenyl)imino[6-[(4-chloro-3-sulfonatophenyl)amino]-1,3,5-triazin-2,4-diyl]]]bis[3-carboxypyridinium] dihydroxide	412-240-7	89797-03-5	Aquatic Chronic 2	H411	GHS09	H411			
611-096-00-4	methyl *N*-[3-acetylamino)-4-(2-cyano-4-nitrophenylazo)phenyl]-*N*-[(1-methoxy)acetyl]glycinate	413-040-2	149850-30-6	Skin Sens. 1	H317	GHS07 Wng	H317			
611-097-00-X	reaction mass of iron complexes of: 1,3-dihydroxy-4-[(5-phenylaminosulfonyl)-2-hydroxyphenylazo]-*n*-(5-amino-sulfonyl-2-hydroxyphenylazo)benzene and: 1,3-dihydroxy-4-[(5-phenylaminosulfonyl)-2-hydroxyphenylazo]-*n*-[4-(4-nitro-2-sulfophenylamino)phenylazo]benzene (*n*=2,5,6)	414-150-3	—	Skin Sens. 1 Aquatic Chronic 2	H317 H411	GHS07 GHS09 Wng	H317 H411			
611-098-00-5	tetrakis(tetramethylammonium)3,3'-(6-(2-hydroxyethylamino)1,3,5-triazine-2,4-diylbisimino(2-methyl-4,1-phenyleneazo))bisnaphthalene-1,5-disulfonate	405-950-3	131013-83-7	Acute Tox. 3 (*) Aquatic Chronic 3	H301 H412	GHS06 Dgr	H301 H412			

▼B

Nru ta' l-Indiċi	Identifikazzjoni Internazzjonali tal-Kimiki	Nru KE	Nru CAS	Klassifikazzjoni		Tikkettar			Limiti ta' Konċ. speċifici, Fatturi M	Noti
				Klassi ta' Periklu u Kodiċi(jiet) tal-Kategoriji	Kodiċi(jiet) tad-Dikjarazzjoni tal-periklu	Pittogramma, Kelma bħala Sinjal Kodiċi(jiet)	Kodiċi(jiet) tad-Dikjarazzjoni tal-periklu	Kodiċi(jiet) tad-Dikjarazzjoni Supplimentarja tal-periklu		
611-099-00-0	(methylenebis(4,1-phenylenazo(1-(3-(dimethylamino)-propyl)-1,2-dihydro-6-hydroxy-4-methyl-2-oxopyridine-5,3-diyl)))-1,1'-dipyridinium dichloride dihydrochloride	401-500-5	118658-99-4	Carc. 1B Aquatic Chronic 2	H350 H411	GHS08 GHS09 Dgr	H350 H411			
611-100-00-4	potassium sodium 3,3'-(3(or4)-methyl-1,2-phenylenebis(imino(6-chloro)-1,3,5-triazine-4,2-diylimino(2-acetamido-5-methoxy)-4,1-phenylenazo)dinaphthalene-1,5-disulfonate	403-810-6	140876-13-7	Eye Dam. 1	H318	GHS05 Dgr	H318			
611-101-00-X	2'-(4-chloro-3-cyano-5-formyl-2-thienyl)azo-5'-diethylaminoacetanilide	405-200-5	104366-25-8	Skin Sens. 1	H317	GHS07 Wng	H317			
▼M1 611-102-00-5	reaction product of: C.I. Leuco Sulfur Black 1 and reaction mass of: disodium-4-{4-[8-amino-1-hydroxy-7-(4-sulfamoylphenylazo)-3,6-disulfonato-2-naphthylazo]phenylsulfonylamino}benzendiazoniumchlorid; disodium-4-{4-[2,6-dihydroxy-3-(8-hydroxy-3,6-disulfonato-1-naphthylazo)phenylazo]phenylsulfonylamino}benzen-diazoniumchlorid	424-500-7	—	Aquatic Chronic 3	H412	—	H412			

▼B

Nru ta' l-Indiċi	Identifikazzjoni Internazzjonali tal-Kimiki	Nru KE	Nru CAS	Klassifikazzjoni		Tikkettar			Limiti ta' Konċ. speċifici, Fatturi M	Noti
				Klassi ta' Periklu u Kodiċi(jiet) tal-Kategoriji	Kodiċi(jiet) tad-Dikjarazzjoni tal-periklu	Pittogramma, Kelma bħala Sinjal Kodiċi(jiet)	Kodiċi(jiet) tad-Dikjarazzjoni tal-periklu	Kodiċi(jiet) tad-Dikjarazzjoni Supplimentarja tal-periklu		
611-103-00-0	trisodium (1-(3-carboxylato-2-oxido-5-sulfonatophenylazo)-5-hydroxy-7-sulfonatonaphthalen-2-amido)nickel(II)	407-110-1	—	Eye Dam. 1 Skin Sens. 1 Aquatic Chronic 2	H318 H317 H411	GHS05 GHS07 GHS09 Dgr	H318 H317 H411			

611-104-00-6	reaction mass of: trisodium (2,4(or 2,6 or 4,6)-bis(3,5-dinitro-2-oxidophenylazo)-5-hydroxyphenolato)(2(or 4or 6)-(3,5-dinitro-2-oxidophenylazo)-5-hydroxy-4(or 2or 6)-(4-(4-nitro-2-sulfonatoanilino)phenylazo)phenolato)ferrate(1-);
	trisodium bis(2,4(or 2,6 or 4,6)-bis(3,5-dinitro-2-oxidophenylazo)-5-hydroxyphenolato)ferrate(1-);
	trisodium (2,4(or 2,6 or 4,6)-bis(3,5-dinitro-2-oxidophenylazo)-5-hydroxyphenolato)(2(or 4 or 6)-(3,5-dinitro-2-oxidophenylazo)-5-hydroxy-4(or 2 or 6)-(4-nitro-2-sulfonatophenylazo)phenolato)ferrate(1-);
	trisodium (2,4(or 2,6 or 4,6)-bis(3,5-dinitro-2-oxidophenylazo)-5-hydroxyphenolato)(2(or 4 or 6)-(3,5-dinitro-2-oxidophenylazo)-5-hydroxy-4(or 2 or 6)-(3-sulfonatophenylazo)phenolato)ferrate(1-);
	disodium 3,3'-(2,4-dihydroxy-1,3(or 1,5 or 3,5)-phenylenediazo)dibenzenesulfonate
		406-870-1	—	Skin Sens. 1
				Aquatic Chronic 2
					H317
					H411
						GHS07
						GHS09
						Wng
							H317
							H411			

▼B

Nru ta' l-Indiċi	Identifikazzjoni Internazzjonali tal-Kimiki	Nru KE	Nru CAS	Klassifikazzjoni		Tikkettar			Limiti ta' Konċ. speċifici, Fatturi M	Noti
				Klassi ta' Periklu u Kodiċi(jiet) tal-Kategoriji	Kodiċi(jiet) tad-Dikjarazzjoni tal-periklu	Pittogramma, Kelma bħala Sinjal Kodiċi(jiet)	Kodiċi(jiet) tad-Dikjarazzjoni tal-periklu	Kodiċi(jiet) tad-Dikjarazzjoni Supplimentarja tal-periklu		
611-105-00-1	sodium 4-(4-chloro-6-(*N*-ethylanilino)-1,3,5-triazin-2-ylamino)-2-(1-(2-chlorophenyl)-5-hydroxy-3-methyl-1*H*-pyrazol-4-ylazo)benzenesulfonate	407-800-2	136213-75-7	Skin Sens. 1 Aquatic Chronic 2	H317 H411	GHS07 GHS09 Wng	H317 H411			
611-106-00-7	hexasodium 4,4'-dihydroxy-3,3'-bis[2-sulfonato-4-(4-sulfonatophenylazo)phenylazo]-7,7'[*p*-phenylenebis[imino(6-chloro-1,3,5-triazine-4,2-diyl)imino]]dinaphthalene-2-sulfonate	410-180-6	157627-99-1	Eye Dam. 1	H318	GHS05 Dgr	H318			
611-107-00-2	potassium sodium 4-(4-chloro-6-(3,6-disulfonato-7-(5,8-disulfonato-naphthalen-2-ylazo)-8-hydroxy-naphthalen-1-ylamino)-1,3,5-triazin-2-ylamino)-5-hydroxy-6-(4-(2-sulfatoethanesulfonyl)-phenylazo)-naphthalene-1,7-disulfonate	412-490-7	—	Skin Sens. 1	H317	GHS07 Wng	H317			
611-108-00-8	disodium 5-((4-((4-chloro-3-sulfonatophenyl)azo)-1-naphthyl)azo)-8-(phenylamino)-1-naphthalenesulfonate	413-600-6	6527-62-4	Aquatic Chronic 3	H412	—	H412			
611-109-00-3	reaction products of: copper(II) sulfate and tetrasodium 2,4-bis[6-(2-methoxy-5-sulfonatophenylazo)-5-hydroxy-7-sulfonato-2-naphthylamino]-6-(2-hydroxyethylamino)-1,3,5-triazine (2:1)	407-710-3	—	Aquatic Chronic 2	H411	GHS09	H411			

▼B

Nru ta' l-Indiċi	Identifikazzjoni Internazzjonali tal-Kimiki	Nru KE	Nru CAS	Klassifikazzjoni		Tikkettar			Limiti ta' Konċ. speċifici, Fatturi M	Noti
				Klassi ta' Periklu u Kodiċi(jiet) tal-Kategoriji	Kodiċi(jiet) tad-Dikjarazzjoni tal-periklu	Pittogramma, Kelma bħala Sinjal Kodiċi(jiet)	Kodiċi(jiet) tad-Dikjarazzjoni tal-periklu	Kodiċi(jiet) tad-Dikjarazzjoni Supplimentarja tal-periklu		
611-110-00-9	tetra-sodium/lithium 4,4'-bis-(8-amino-3,6-disulfonato-1-naphthol-2-ylazo)-3-methylazobenzene	408-210-8	124605-82-9	Skin Sens. 1 Aquatic Chronic 2	H317 H411	GHS07 GHS09 Wng	H317 H411			
611-111-00-4	disodium 2-[[4-(2-chloroethylsulfonyl)phenyl]-[(2-hydroxy-5-sulfo-3-[3-[2-(2-(sulfooxy)ethylsulfonyl)ethylazo]-4-sulfobenzoato(3-)cuprate(1-)	414-230-8	—	Skin Sens. 1	H317	GHS07 Wng	H317			
611-112-00-X	tetrasodium 4-hydroxy-5-[4-[3-(2-sulfatoethanesulfonyl)phenylamino]-6-morpholin-4-yl-1,3,5-triazin-2-ylamino]-3-(1-sulfonatonaphthalen-2-ylazo)naphthalene-2,7-disulfonate	413-070-6	—	Skin Sens. 1	H317	GHS07 Wng	H317			
611-113-00-5	lithium sodium (2-(((5-((2,5-dichlorophenyl)azo)-2-hydroxyphenyl)methylene)amino)benzoato(2-))(2-((4,5-dihydro-3-methyl-5-oxo-1-phenyl-1*H*-pyrazol-4-yl)azo)-5-sulfobenzoato(3-)) chromate(2-)	414-280-0	149626-00-6	Aquatic Chronic 2	H411	GHS09	H411			
611-114-00-0	lithium sodium (4-((5-chloro-2-hydroxyphenyl)azo)-2,4-dihydro-5-methyl-3*H*-pyrazol-3-onato(2-))(3-((4,5-dihydro-3-methyl-1-(4-methylphenyl)-5-oxo-1*H*-pyrazol-4-yl)azo)-4-hydroxy-5-nitrobenzenesulfonato(3-)) chromate(2-)	414-250-7	149564-66-9	Acute Tox. 4 (*) Eye Dam. 1 Aquatic Chronic 3	H302 H318 H412	GHS05 GHS07 Dgr	H302 H318 H412			

▼B

Nru ta' l-Indiċi	Identifikazzjoni Internazzjonali tal-Kimiki	Nru KE	Nru CAS	Klassifikazzjoni		Tikkettar			Limiti ta' Konċ. speċifici, Fatturi M	Noti
				Klassi ta' Periklu u Kodiċi(jiet) tal-Kategoriji	Kodiċi(jiet) tad-Dikjarazzjoni tal-periklu	Pittogramma, Kelma bħala Sinjal Kodiċi(jiet)	Kodiċi(jiet) tad-Dikjarazzjoni tal-periklu	Kodiċi(jiet) tad-Dikjarazzjoni Supplimentarja tal-periklu		
611-115-00-6	trilithium bis(4-((4-(diethylamino)-2-hydroxyphenyl)azo)-3-hydroxy-1-naphthalenesulfonato(3-))chromate(3-)	414-290-5	149564-65-8	Acute Tox. 4 (*) Aquatic Chronic 3	H302 H412	GHS07 Wng	H302 H412			
611-116-00-1	reaction mass of: trisodium 5-{4-chloro-6-[2-(2,6-dichloro-5-cyanopyrimidin-4-ylamino)-propylamino]-1,3,5-triazin-2-ylamino}-4-hydroxy-3-(1-sulfonatonaphthalene-2-ylazo)-naphthalene-2,7-disulfonate; trisodium 5-{4-chloro-6-[2-(2,6-dichloro-5-cyanopyrimidin-4-ylamino)-1-methyl-ethylamino]-1,3,5-triazin-2-ylamino}-4-hydroxy-3-(1-sulfonatonaphthalene-2-ylazo)-naphthalene-2,7-disulfonate; trisodium 5-{4-chloro-6-[2-(4,6-dichloro-5-cyanopyrimidin-2-ylamino)-propylamino]-1,3,5-triazin-2-ylamino}-4-hydroxy-3-(1-sulfonatonaphthalen-2-ylazo)-naphthalene-2,7-disulfonate; trisodium 5-{4-chloro-6-[2-(4,6-dichloro-5-cyanopyrimidin-2-ylamino)-1-methyl-ethylamino]-1,3,5-triazin-2-ylamino}-4-hydroxy-3-(1-sulfonatonaphthalen-2-ylazo)-naphthalene-2,7-disulfonate	414-620-8	—	Eye Dam. 1 Skin Sens. 1	H318 H317	GHS05 GHS07 Dgr	H318 H317			

▼B

Nru ta' l-Indiċi	Identifikazzjoni Internazzjonali tal-Kimiki	Nru KE	Nru CAS	Klassifikazzjoni		Tikkettar			Limiti ta' Konċ. speċifici, Fatturi M	Noti
				Klassi ta' Periklu u Kodiċi(jiet) tal-Kategoriji	Kodiċi(jiet) tad-Dikjarazzjoni tal-periklu	Pittogramma, Kelma bħala Sinjal Kodiċi(jiet)	Kodiċi(jiet) tad-Dikjarazzjoni tal-periklu	Kodiċi(jiet) tad-Dikjarazzjoni Supplimentarja tal-periklu		
611-117-00-7	1,3-bis{6-fluoro-4-[1,5-disulfo-4-(3-aminocarbonyl-1-ethyl-6-hydroxy-4-methyl-pyrid-2-on-5-ylazo)-phenyl-2-ylamino]-1,3,5-triazin-2-ylamino}propane lithium-, sodium salt	415-100-3	149850-29-3	Skin Sens. 1	H317	GHS07 Wng	H317			
611-118-00-2	sodium 1,2-bis[4-[4-{4-(4-sulfophenylazo)-2-sulfophenylazo}-2-ureido-phenyl-amino]-6-fluoro-1,3,5-triazin-2-ylamino]-propane, sodium salt	413-990-8		Skin Sens. 1	H317	GHS07 Wng	H317			
611-119-00-8	tetrasodium 4-[4-chloro-6-(4-methyl-2-sulfophenylamino)-1,3,5-triazin-2-ylamino]-6-(4,5-dimethyl-2-sulfophenylazo)-5-hydroxynaphthalene-2,7-disulfonate	415-400-4	148878-22-2	Eye Dam. 1 Skin Sens. 1	H318 H317	GHS05 GHS07 Dgr	H318 H317			
611-120-00-3	5-{4-[5-amino-2-[4-(2-sulfoxyethylsulfonyl)phenylazo]-4-sulfophenylamino]-6-chloro-1,3,5-triazin-2-ylamino}-4-hydroxy-3-(1-sulfo-naphthalen-2-ylazo)-naphthalene-2,7-disulfonicacid sodium salt	418-340-7	157707-94-3	Eye Dam. 1 Aquatic Chronic 3	H318 H412	GHS05 Dgr	H318 H412			

▼B

Nru ta' l-Indiċi	Identifikazzjoni Internazzjonali tal-Kimiki	Nru KE	Nru CAS	Klassifikazzjoni		Tikkettar			Limiti ta' Konċ. speċifici, Fatturi M	Noti
				Klassi ta' Periklu u Kodiċi(jiet) tal-Kategoriji	Kodiċi(jiet) tad-Dikjarazzjoni tal-periklu	Pittogramma, Kelma bħala Sinjal Kodiċi(jiet)	Kodiċi(jiet) tad-Dikjarazzjoni tal-periklu	Kodiċi(jiet) tad-Dikjarazzjoni Supplimentarja tal-periklu		
611-121-00-9	main component 6 (isomer): asym. 1:2 Cr(III)-complex of: A: 3-hydroxy-4-(2-hydroxy-naphthalene-1-ylazo)naphthalene-1-sulfonic acid, Na-salt and B: 1-[2-hydroxy-5-(4-methoxy-phenylazo)phenylazo]naphthalene-2-ol; main component 8 (isomer): asym. 1:2 Cr-complex of: A: 3-hydroxy-4-(2-hydroxy-naphthalene-1-ylazo)-naphthalene-1-sulfonic acid, Na-salt and B: 1-[2-hydroxy-5-(4-methoxy-phenylazo)-phenylazo]-naphthalene-2-ol	417-280-9	30785-74-1	Eye Dam. 1 Aquatic Acute 1 Aquatic Chronic 1	H318 H400 H410	GHS05 GHS09 Dgr	H318 H410			
611-122-00-4	hexasodium (di[*N*-(3-(4-[5-(5-amino-3-methyl-1-phenylpyrazol-4-yl-azo)-2,4-disulfoanilino]-6-chloro-1,3,5-triazin-2-ylamino)phenyl)-sulfamoyl](disulfo)-phthalocyaninato)nickel	417-250-5	151436-99-6	Eye Dam. 1 Skin Sens. 1	H318 H317	GHS05 GHS07 Dgr	H318 H317			
611-123-00-X	3-(2,4-bis(4-((5-(4,6-bis(2-aminopropylamino)-1,3,5-triazin-2-ylamino)-4-hydroxy-2,7-disulfonaphthalen-3-yl)azo)phenylamino)-1,3,5-triazin-6-ylamino)propyldiethylammonium lactate	424-310-4	178452-66-9	Eye Dam. 1	H318	GHS05 Dgr	H318			

▼B

Nru ta' l-Indiċi	Identifikazzjoni Internazzjonali tal-Kimiki	Nru KE	Nru CAS	Klassifikazzjoni		Tikkettar			Limiti ta' Konċ. speċifici, Fatturi M	Noti
				Klassi ta' Periklu u Kodiċi(jiet) tal-Kategoriji	Kodiċi(jiet) tad-Dikjarazzjoni tal-periklu	Pittogramma, Kelma bħala Sinjal Kodiċi(jiet)	Kodiċi(jiet) tad-Dikjarazzjoni tal-periklu	Kodiċi(jiet) tad-Dikjarazzjoni Supplimentarja tal-periklu		
611-124-00-5	reaction mass of: pentasodium 5-amino-3-(5-{4-chloro-6-[4-(2-sulfoxyethoxysulfonato)phenylamino]-1,3,5-triazin-2-ylamino}-2-sulfonatophenylazo)-6-[5-(2,3-dibromopropionylamino)-2-sulfonatophenylazo]-4-hydroxynaphthalene-2,7-disulfonate; pentasodium 5-amino-6-[5-(2-bromoacryloylamino)-2-sulfonatophenylazo]-3-(5-{4-chloro-6-[4-(2-sulfoxyethoxysulfonato)phenylamino]-1,3,5-triazin-2-ylamino}-2-sulfonatophenylazo)-4-hydroxynaphthalene-2,7-disulfonate; tetrasodium 5-amino-3-[5-{4-chloro-6-[4-(vinylsulfonyl)phenylamino]-1,3,5-triazin-2-ylamino}-2-sulfonatophenylazo]-6-[5-(2,3-dibromopropionylamino)-2-sulfonatophenylazo]-4-hydroxynaphthalene-2,7-disulfonate	424-320-9		Eye Dam. 1 Aquatic Chronic 2	H318 H411	GHS05 GHS09 Dgr	H318 H411			
611-125-00-0	reaction mass of: Disodium 6-[3-carboxy-4,5-dihydro-5-oxo-4-sulfonatophenyl)pyrazolin-4-ylazo]-3-[2-oxido-4-(ethensulfonyl)-5-methoxyphenylazo]-4-oxidonaphthalene-2-sulfonate copper (II) complex;	423-940-7	—	Eye Dam. 1 Aquatic Chronic 2	H318 H411	GHS05 GHS09 Dgr	H318 H411			

▼B

Nru ta' l-Indiċi	Identifikazzjoni Internazzjonali tal-Kimiki	Nru KE	Nru CAS	Klassifikazzjoni		Tikkettar			Limiti ta' Konċ. speċifici, Fatturi M	Noti
				Klassi ta' Periklu u Kodiċi(jiet) tal-Kategoriji	Kodiċi(jiet) tad-Dikjarazzjoni tal-periklu	Pittogramma, Kelma bħala Sinjal Kodiċi(jiet)	Kodiċi(jiet) tad-Dikjarazzjoni tal-periklu	Kodiċi(jiet) tad-Dikjarazzjoni Supplimentarja tal-periklu		
	Disodium 6-[3-carboxy-4,5-dihydro-5-oxo-4-sulfonatophenyl)pyrazolin-4-yl-azo]-3-[2-oxido-4-(2-hydroxyethylsulfonyl)-5-methoxyphenylazo]-4-oxidonaphthalene-2-sulfonate copper (II) complex									
611-126-00-6	2,6-bis-(2-(4-(4-amino-phenylamino)-phenylazo)-1,3-dimethyl-3*H*-imidazolium)-4-dimethylamino-1,3,5-triazine, dichloride	424-120-1	174514-06-8	Eye Dam. 1 Aquatic Acute 1 Aquatic Chronic 1	H318 H400 H410	GHS05 GHS09 Dgr	H318 H410			
611-127-00-1	pentasodium 4-amino-6-(5-(4-(2-ethyl-phenylamino)-6-(2-sulfatoethanesulfonyl)-1,3,5-triazin-2-ylamino)-2-sulfonatophenylazo)-5-hydroxy-3-(4-(2-sulfatoethanesulfonyl)phenylazo)naphthalene-2,7-disulfonate	423-790-2	—	Eye Dam. 1 Skin Sens. 1 Aquatic Chronic 3	H318 H317 H412	GHS05 GHS07 Dgr	H318 H317 H412			G
611-128-00-7	*N*,*N*'-bis{6-chloro-4-[6-(4-vinylsulfonylphenylazo)-2,7-disulfonicacid-5-hydroxynapht-4-ylamino]-1,3,5-triazin-2-yl}-*N*-(2-hydroxyethyl)ethane-1,2-diamine, sodium salt	419-500-9	171599-85-2	Eye Dam. 1 Skin Sens. 1	H318 H317	GHS05 GHS07 Dgr	H318 H317			

▼B

Nru ta' l-Indiċi	Identifikazzjoni Internazzjonali tal-Kimiki	Nru KE	Nru CAS	Klassifikazzjoni		Tikkettar			Limiti ta' Konċ. speċifici, Fatturi M	Noti
				Klassi ta' Periklu u Kodiċi(jiet) tal-Kategoriji	Kodiċi(jiet) tad-Dikjarazzjoni tal-periklu	Pittogramma, Kelma bħala Sinjal Kodiċi(jiet)	Kodiċi(jiet) tad-Dikjarazzjoni tal-periklu	Kodiċi(jiet) tad-Dikjarazzjoni Supplimentarja tal-periklu		
611-129-00-2	reaction mass of: 5-[(4-[(7-amino-1-hydroxy-3-sulfo-2-naphthyl)azo]-2,5-diethoxyphenyl)azo]-2-[(3-phosphonophenyl)azo]benzoic acid; 5-[(4-[(7-amino-1-hydroxy-3-sulfo-2-naphthyl)azo]-2,5-diethoxyphenyl)azo]-3-[(3-phosphonophenyl)azo]benzoic acid	418-230-9	163879-69-4	Expl. 1.3 (****) Repr. 2 STOT RE 2 (*) Skin Sens. 1 Aquatic Chronic 2	H203 H361f (***) H373 (**) H317 H411	GHS01 GHS08 GHS07 GHS09 Dgr	H203 H361f (***) H373 (**) H317 H411			

▼M1

611-130-00-8	tetra-ammonium 2-[6-[7-(2-carboxylato-phenylazo)-8-hydroxy-3,6-disulfonato-1-naphthylamino]-4-hydroxy-1,3,5-triazin-2-ylamino]benzoate	418-520-5	183130-96-3	Eye Irrit. 2 Aquatic Chronic 3	H319 H412	GHS07 Wng	H319 H412			

▼B

611-131-00-3	2-[2-hydroxy-3-(2-chlorophenyl)carbamoyl-1-naphthylazo]-7-[2-hydroxy-3-(3-methylphenyl)carbamoyl-1-naphthylazo]-fluoren-9-one	420-580-2	151798-26-4	Repr. 1B Aquatic Chronic 4	H360D (***) H413	GHS08 Dgr	H360D (***) H413			
611-132-00-9	pentasodium bis{7-[4-(1-butyl-5-cyano-1,2-dihydro-2-hydroxy-4-methyl-6-oxo-3-pyridylazo)phenylsulfonylamino]-5'-nitro-3,3'-disulfonatonaphthalene-2-azobenzene-1,2'-diolato} chromate (III)	419-210-2	178452-71-6	Eye Dam. 1 Aquatic Chronic 3	H318 H412	GHS05 Dgr	H318 H412			

▼B

Nru ta' l-Indiċi	Identifikazzjoni Internazzjonali tal-Kimiki	Nru KE	Nru CAS	Klassifikazzjoni		Tikkettar			Limiti ta' Konċ. speċifici, Fatturi M	Noti
				Klassi ta' Periklu u Kodiċi(jiet) tal-Kategoriji	Kodiċi(jiet) tad-Dikjarazzjoni tal-periklu	Pittogramma, Kelma bħala Sinjal Kodiċi(jiet)	Kodiċi(jiet) tad-Dikjarazzjoni tal-periklu	Kodiċi(jiet) tad-Dikjarazzjoni Supplimentarja tal-periklu		
611-133-00-4	Product by process iron complex of azo dyestuffs obtained by coupling a mixture of diazotized 2-amino-1-hydroxybenzene-4-sulfanilide and 2-amino-1-hydroxybenzene-4-sulfonamide with resorcin, the obtained mixture being subsequently submitted to a second coupling reaction with a mixture of diazotized 3-aminobenzene-1-sulfonic acid (metanilic acid) and 4'-amino-4-nitro-1,1'-diphenylamine-2-sulfonic acid and metallization with ferric chloride, sodium salt	419-260-5	—	Eye Dam. 1 Aquatic Chronic 2	H318 H411	GHS05 GHS09 Dgr	H318 H411			
611-134-00-X	trisodium 2-{α[2-hydroxy-3-[4-chloro-6-[4-(2,3-dibromopropionylamino)-2-sulfonatophenylamino]-1,3,5-triazin-2-ylamino]-5-sulfonatophenylazo]-benzylidenehydrazino}-4-sulfonatobenzoate, copper complex	423-770-3	—	Eye Dam. 1 Aquatic Chronic 2	H318 H411	GHS05 GHS09 Dgr	H318 H411			
611-135-00-5	reaction product of: 2-[[4-amino-2-ureidophenylazo]-5-[(2-(sulfooxy)ethyl)sulfonyl]]benzenesulfonic acid with 2,4,6-trifluoropyrimidine and partial hydrolysis to the corresponding vinylsulfonyl derivative, mixed potassium/sodium salt	424-250-9	—	Eye Dam. 1 Aquatic Chronic 3	H318 H412	GHS05 Dgr	H318 H412			

▼B

Nru ta' l-Indiċi	Identifikazzjoni Internazzjonali tal-Kimiki	Nru KE	Nru CAS	Klassifikazzjoni		Tikkettar			Limiti ta' Konċ. speċifici, Fatturi M	Noti
				Klassi ta' Periklu u Kodiċi(jiet) tal-Kategoriji	Kodiċi(jiet) tad-Dikjarazzjoni tal-periklu	Pittogramma, Kelma bħala Sinjal Kodiċi(jiet)	Kodiċi(jiet) tad-Dikjarazzjoni tal-periklu	Kodiċi(jiet) tad-Dikjarazzjoni Supplimentarja tal-periklu		
611-136-00-0	2-{4-(2-ammoniopropylamino)-6-[4-hydroxy-3-(5-methyl-2-methoxy-4-sulfamoylphenylazo)-2-sulfonatonaphth-7-ylamino]-1,3,5-triazin-2-ylamino}-2-aminopropyl formate	424-260-3	—	Repr. 2 Eye Dam. 1 Aquatic Chronic 2	H361f (***) H318 H411	GHS05 GHS08 GHS09 Dgr	H361f (***) H318 H411			
611-137-00-6	6-*tert*-butyl-7-chloro-3-tridecyl-7,7a-dihydro-1*H*-pyrazolo[5,1-c]-1,2,4-triazole	419-870-1	159038-16-1	Aquatic Chronic 4	H413	—	H413			
611-138-00-1	2-(4-aminophenyl)-6-*tert*-butyl-1*H*-pyrazolo[1,5-b][1,2,4]triazole	415-910-7	152828-25-6	Skin Sens. 1 Aquatic Chronic 2	H317 H411	GHS07 GHS09 Wng	H317 H411			
▼M1 611-139-00-7	reaction product of: C.I. Leuco Sulfur Black 1 with (3-chloro-2-hydroxypropyl)trimethylammonium chloride	424-510-1	—	Eye Dam. 1 Aquatic Chronic 2	H318 H411	GHS05 GHS09 Dgr	H318 H411			
▼B 611-140-00-2	azafenidin (ISO); 2-(2,4-dichloro-5-prop-2-ynyloxyphenyl)-5,6,7,8-tetrahydro-1,2,4-triazolo[4,3-a]pyridin-3(2*H*)-one	—	68049-83-2	Repr. 1B STOT RE 2 (*) Aquatic Acute 1 Aquatic Chronic 1	H360Df H373 (**) H400 H410	GHS08 GHS09 Dgr	H360Df H373 (**) H410		M=1000	
▼M1 611-141-00-8	5-(4-[4-[4-(3,5-dicarboxyphenyl-azo)phenylamino]-6-morpholin-4-yl-1,3,5-triazin-2-ylamino]phenylazo)isophthalic acid, mixed monosodium and diammonium salt	414-410-6	—	Eye Dam. 1 Skin Sens. 1	H318 H317	GHS05 GHS07 Dgr	H318 H317			

▼M1

Nru ta' l-Indiċi	Identifikazzjoni Internazzjonali tal-Kimiki	Nru KE	Nru CAS	Klassifikazzjoni		Tikkettar			Limiti ta' Konċ. speċifici, Fatturi M	Noti
				Klassi ta' Periklu u Kodiċi(jiet) tal-Kategoriji	Kodiċi(jiet) tad-Dikjarazzjoni tal-periklu	Pittogramma, Kelma bħala Sinjal Kodiċi(jiet)	Kodiċi(jiet) tad-Dikjarazzjoni tal-periklu	Kodiċi(jiet) tad-Dikjarazzjoni Supplimentarja tal-periklu		
611-142-00-3	product-by-process definition polyazodyestuff obtained by coupling 4-[4-(1-amino-8-hydroxy-3,6-disulfo-2-naphthylazo)phenylsulfonylamino]benzenediazonium with reaction mass of 4-carboxybenzenediazonium and diphenylamine-3-sulfo-4,4'-bisdiazonium, and further coupling of the obtained compounds with reaction mass of naphth-2-ol and 3-aminophenol, sodium salts; sodium chloride	425-740-5	—	Eye Dam. 1 Aquatic Chronic 3	H318 H412	GHS05 Dgr	H318 H412			
611-143-00-9	reaction mass of: trisodium 2-(2-[α-(2-carboxylato-κ-*O*-4-sulfonatophenylazo)benzylidene]hydrazino-κ-*N*')-6-(2,6-difluoropyrimidin-4-ylamino)-4-sulfonatophenolatocuprate (II); trisodium 2-(2-[α-(2-carboxylato-κ-*O*-4-sulfonatophenylazo)-benzylidene]hydrazino-κ-*N*')-6-(4,6-difluoropyrimidin-2-ylamino)-4-sulfonatophenolatocuprate (II)	428-260-4	—	Eye Dam. 1	H318	GHS05 Dgr	H318			

▼M1

Nru ta' l-Indiċi	Identifikazzjoni Internazzjonali tal-Kimiki	Nru KE	Nru CAS	Klassifikazzjoni		Tikkettar			Limiti ta' Konċ. speċifici, Fatturi M	Noti
				Klassi ta' Periklu u Kodiċi(jiet) tal-Kategoriji	Kodiċi(jiet) tad-Dikjarazzjoni tal-periklu	Pittogramma, Kelma bħala Sinjal Kodiċi(jiet)	Kodiċi(jiet) tad-Dikjarazzjoni tal-periklu	Kodiċi(jiet) tad-Dikjarazzjoni Supplimentarja tal-periklu		
611-144-00-4	reaction mass of: 7-amino-3,8-bis-[4-(2-sulfoxyethylsulfonyl)phenylazo]-4-hydroxynaphthalene-2-sulfonic acid, Na/K salt; 7-amino-3-[4-(2-sulfoxyethylsulfonyl)phenylazo]-4-hydroxy-8-[4-(2-sulfoxyethylsulfonyl)-2-sulfophenylazo]naphthalene-2-sulfonic acid, Na/K salt; 7-amino-8-[4-(2-sulfoxyethylsulfonyl)-phenylazo]-4-hydroxy-3-[4-(2-sulfoxyethylsulfonyl)-2-sulfophenylazo]naphthalene-2-sulfonic acid, Na/K salt; 7-amino-3,8-bis-[4-(2-sulfoxyethylsulfonyl)-2-sulfophenylazo]-4-hydroxynaphthalene-2-sulfonic acid, Na/K salt	429-070-4	214362-06-8	Eye Dam. 1	H318	GHS05 Dgr	H318			
611-145-00-X	reaction mass of: tetrasodium 3-(1,5-disulfonatonaphthalene-2-ylazo)-4-hydroxy-7-{4-chloro-6-[4-(2-sulfoxyethylsulfonyl)phenylamino]-1,3,5-triazine-2-ylamino}naphthalene-2-sulfonate; 3-(2,5-disulfophenylazo)-4-hydroxy-7-{4-chloro-6-[4-(2-sulfoxyethylsulfonyl)phenylamino]-1,3,5-triazine-2-ylamino}-naphthalene-2-sulfonic acid, sodium salt	429-440-5	—	Eye Dam. 1	H318	GHS05 Dgr	H318			

▼M1

Nru ta' l-Indiċi	Identifikazzjoni Internazzjonali tal-Kimiki	Nru KE	Nru CAS	Klassifikazzjoni		Tikkettar			Limiti ta' Konċ. speċifici, Fatturi M	Noti
				Klassi ta' Periklu u Kodiċi(jiet) tal-Kategoriji	Kodiċi(jiet) tad-Dikjarazzjoni tal-periklu	Pittogramma, Kelma bħala Sinjal Kodiċi(jiet)	Kodiċi(jiet) tad-Dikjarazzjoni tal-periklu	Kodiċi(jiet) tad-Dikjarazzjoni Supplimentarja tal-periklu		
611-146-00-5	reaction mass of: pentasodium 3-(4-(4-(7-(2,4-diamino-5-sulfonato-3-(4-sulfonatophenylazo)phenylazo)-1-hydroxy-3-sulfonatonaphthalen-2-ylazo)-2-sulfonatophenylamino)phenylazo)-4-hydroxy-6-(2-oxo-1-phenylcarbamoylpropylazo)naphthalene-2-sulfonate; pentasodium 6-((2,4-diamino-5-sulfonatophenyl)azo)-3-((4-((4-((7-((2,4-diamino-5-sulfonatophenyl)azo)-1-hydroxy-3-sulfonatonaphthalen-2-yl)azo)phenyl)amino)-2-sulfonatophenyl)azo)-4-hydroxynaphthalene-2-sulfonate; pentasodium 6-((2,4-diamino-5-sulfonato-3-((4-sulfonatophenyl)azo)phenyl)azo)-3-((4-((4-((1,7-dihydroxy-3-sulfonatonaphthalen-2-yl)azo)-2-sulfonatophenyl)amino)phenyl)azo)-4-hydroxynaphthalene-2-sulfonate; hexasodium 6-((2,4-diamino-5-sulfonatophenyl)azo)-3-((4-((4-((7-((2,4-diamino-5-sulfonato-3-((4-sulfonatophenyl)azo)phenyl)azo)-1-hydroxy-3-sulfonatonaphthalen-2-yl)azo)-2-sulfonatophenyl)amino)phenyl)azo)-4-hydroxynaphthalene-2-sulfonate	430-070-1	—	Aquatic Chronic 2	H411	GHS09	H411			

▼M1

Nru ta' l-Indiċi	Identifikazzjoni Internazzjonali tal-Kimiki	Nru KE	Nru CAS	Klassifikazzjoni		Tikkettar			Limiti ta' Konċ. speċifici, Fatturi M	Noti
				Klassi ta' Periklu u Kodiċi(jiet) tal-Kategoriji	Kodiċi(jiet) tad-Dikjarazzjoni tal-periklu	Pittogramma, Kelma bħala Sinjal Kodiċi(jiet)	Kodiċi(jiet) tad-Dikjarazzjoni tal-periklu	Kodiċi(jiet) tad-Dikjarazzjoni Supplimentarja tal-periklu		
611-147-00-0	sodium, potassium, lithium 5-amino-3,6-bis(5-(4-chloro-6-(methyl-(2-methylaminoacetyl)amino)-1,3,5-triazin-2-ylamino)-2-sulfonatophenylazo)-4-hydroxynaphthalene-2,7-disulfonate	430-090-0	205764-96-1	Eye Dam. 1 Skin Sens. 1	H318 H317	GHS05 GHS07 Dgr	H318 H317			
611-148-00-6	reaction mass of: 2-(3-(2,6-dichloro-4-nitrophenylazo)carbazol-9-yl)ethanol; 2-(2-(3-(2,6-dichloro-4-nitrophenylazo)-carbazol-9-yl)-ethoxy)ethanol; 3-(2,6-dichloro-4-nitrophenylazo)carbazol	429-590-1	—	Skin Sens. 1 Aquatic Acute 1 Aquatic Chronic 1	H317 H400 H410	GHS07 GHS09 Wng	H317 H410			
611-149-00-1	2-(2-chloroacetoxy)ethyl 3-((4-(2,5-dichloro-4-fluorosulfonylphenylazo)-3-methylphenyl)ethylamino)propionate	427-570-7	193486-83-8	Aquatic Chronic 2	H411	GHS09	H411			
611-150-00-7	tetralithium 2-[6-[7-[2-(carboxylato)phenylazo]-8-hydroxy-3,6-disulfonato-1-naphthylamino]-4-hydroxy-1,3,5-triazine-2-ylamino]benzoate	440-460-3	—	Eye Irrit. 2 Aquatic Chronic 3	H319 H412	GHS07 Wng	H319 H412			

▼M1

Nru ta' l-Indiċi	Identifikazzjoni Internazzjonali tal-Kimiki	Nru KE	Nru CAS	Klassifikazzjoni		Tikkettar			Limiti ta' Konċ. speċifici, Fatturi M	Noti
				Klassi ta' Periklu u Kodiċi(jiet) tal-Kategoriji	Kodiċi(jiet) tad-Dikjarazzjoni tal-periklu	Pittogramma, Kelma bħala Sinjal Kodiċi(jiet)	Kodiċi(jiet) tad-Dikjarazzjoni tal-periklu	Kodiċi(jiet) tad-Dikjarazzjoni Supplimentarja tal-periklu		
611-151-00-2	chrysoidine; 4-(phenylazo)benzene-1,3-diamine	207-803-7	495-54-5	Muta. 2 Acute Tox. 4 * Skin Irrit. 2 Aquatic Acute 1 Aquatic Chronic 1	H341 H302 H315 H400 H410	GHS08 GHS07 GHS09 Wng	H341 H302 H315 H410			
611-152-00-8	chrysoidine monohydrochloride; 4-phenylazophenylene-1,3-diamine monohydrochloride; [1] chrysoidine monoacetate; 4-(phenylazo)benzene-1,3-diamine monoacetate; [2] chrysoidine acetate; 4-(phenylazo)benzene-1,3-diamine acetate; [3] chrysoidine-*p*-dodecylbenzenesulfonate; dodecylbenzenesulfonic acid, compound with 4-(phenylazo)-benzene-1,3-diamine (1:1); [4] chrysoidine dihydrochloride; 4-(phenylazo)benzene-1,3-diamine dihydrochloride; [5] chrysoidine sulfate; bis[4-(phenylazo)benzene-1,3-diamine] sulfate [6]	208-545-8 [1] 278-290-5 [2] 279-116-0 [3] 264-409-8 [4] 281-549-5 [5] 282-432-1 [6]	532-82-1 [1] 75660-25-2 [2] 79234-33-6 [3] 63681-54-9 [4] 83968-67-6 [5] 84196-22-5 [6]	Muta. 2 Acute Tox. 4 * Skin Irrit. 2 Eye Dam. 1 Aquatic Acute 1 Aquatic Chronic 1	H341 H302 H315 H318 H400 H410	GHS05 GHS08 GHS07 GHS09 Dgr	H341 H302 H315 H318 H410			

▼M1

Nru ta' l-Indiċi	Identifikazzjoni Internazzjonali tal-Kimiki	Nru KE	Nru CAS	Klassifikazzjoni		Tikkettar			Limiti ta' Konċ. speċifici, Fatturi M	Noti
				Klassi ta' Periklu u Kodiċi(jiet) tal-Kategoriji	Kodiċi(jiet) tad-Dikjarazzjoni tal-periklu	Pittogramma, Kelma bħala Sinjal Kodiċi(jiet)	Kodiċi(jiet) tad-Dikjarazzjoni tal-periklu	Kodiċi(jiet) tad-Dikjarazzjoni Supplimentarja tal-periklu		
611-153-00-3	chrysoidine C_{10-14}-alkyl derivatives; benzenesulfonic acid, mono-C_{10-14}-alkyl derivatives, compounds with 4-(phenylazo)-1,3-benzenediamine; [1] chrysoidine compound with dibutylnaphthalene sulfonic acid; dibutylnaphthalenesulfonic acid, compound with 4-(phenylazo)-benzene-1,3-diamine (1:1) [2]	286-946-7 [1] 304-236-8 [2]	85407-90-5 [1] 94247-67-3 [2]	Muta. 2 Acute Tox. 4 * Skin Irrit. 2 Eye Dam. 1	H341 H302 H315 H318	GHS05 GHS08 GHS07 Dgr	H341 H302 H315 H318			
611-154-00-9	trisodium 5-benzamido-4-hydroxy-3-(4-methyl-2-sulfonatophenylazo)naphthalene-2,7-disulfonate	403-670-6	92408-46-3	Aquatic Chronic 3	H412	—	H412			
611-155-00-4	4,4'-oxybis(benzenesulfonylazide)	431-850-4	7456-68-0	Expl. 1.1**** STOT RE 2 * Aquatic Acute 1 Aquatic Chronic 1	H201 H373** H400 H410	GHS01 GHS08 GHS09 Dgr	H201 H373** H410			
611-156-00-X	triammonium 4-[4-[7-(4-carboxylatoanilino)-1-hydroxy-3-sulfonato-2-naphthylazo]-2,5-dimethoxyphenylazo]benzoate	432-270-4	221354-37-6	Repr. 2 STOT RE 2 * Aquatic Chronic 2	H361f*** H373** H411	GHS08 GHS09 Wng	H361f*** H373** H411			

▼M1

Nru ta' l-Indiċi	Identifikazzjoni Internazzjonali tal-Kimiki	Nru KE	Nru CAS	Klassifikazzjoni		Tikkettar			Limiti ta' Konċ. speċifici, Fatturi M	Noti
				Klassi ta' Periklu u Kodiċi(jiet) tal-Kategoriji	Kodiċi(jiet) tad-Dikjarazzjoni tal-periklu	Pittogramma, Kelma bħala Sinjal Kodiċi(jiet)	Kodiċi(jiet) tad-Dikjarazzjoni tal-periklu	Kodiċi(jiet) tad-Dikjarazzjoni Supplimentarja tal-periklu		
611-157-00-5	benzenesulfonic acid, 3,3'-(methylenebis((dihydroxyphenylene)azo))bis-, potassium sodium salt; potassium sodium 3-[(*E*)-(6-{3,4-dihydroxy-2-[(*Z*)-(3-sulfonatophenyl)diazenyl]benzyl}-2,3-dihydroxyphenyl)diazenyl]-benzenesulfonate	432-590-4	243869-48-9	Eye Irrit. 2 Aquatic Chronic 3	H319 H412	GHS07 Wng	H319 H412			
611-158-00-0	reaction product of: 2,3,4,2',3',4'-hexahydroxy-5,5'-diacethyl-diphenylmethane and 6-diazo-5,6-dihydro-5-oxo-1-naphthalenesulfonylchloride and 3-diazo-3,4-dihydro-6-methoxy-4-oxo-1-naphthalenesulfonylchloride	421-520-8	—	**** Aquatic Chronic 4	**** H413	****	**** H413			
611-159-00-6	disodium 4-amino-6-((4-((4-(2,4-diaminophenyl)azo)phenylsulfamoyl)phenyl)azo)-5-hydroxy-3-((4-nitrophenyl)azo)-naphthalene-2,7-disulfonate	421-880-6	—	Eye Dam. 1 Aquatic Chronic 3	H318 H412	GHS05 Dgr	H318 H412			
611-160-00-1	reaction mass of: 1,1,1-tris(p-henyl-4'-(3"-diazo-3",4"-dihydro-4"-oxo-naphthalene-1"-sulfonato)ethane;	422-760-6	—	**** Aquatic Chronic 4	**** H413	****	**** H413			

▼M1

Nru ta' l-Indiċi	Identifikazzjoni Internazzjonali tal-Kimiki	Nru KE	Nru CAS	Klassifikazzjoni		Tikkettar			Limiti ta' Konċ. speċifici, Fatturi M	Noti
				Klassi ta' Periklu u Kodiċi(jiet) tal-Kategoriji	Kodiċi(jiet) tad-Dikjarazzjoni tal-periklu	Pittogramma, Kelma bħala Sinjal Kodiċi(jiet)	Kodiċi(jiet) tad-Dikjarazzjoni tal-periklu	Kodiċi(jiet) tad-Dikjarazzjoni Supplimentarja tal-periklu		
	1,1,1-tris(phenyl-4'-(6"-diazo-5",6"-dihydro-5"-oxo-naphthalene-1"-sulfonato)ethane; reaction product of 1,1,1-tris(*p*-hydroxyphenyl)ethane with 6-diazo-5,6-dihydro-5-oxo-1-naphthylsulfonylchloride and 3-diazo-3,4-dihydro-4-oxo-1-naphthylsulfonylchloride (2:1); reaction product of 1,1,1-tris(*p*-hydroxyphenyl)ethane with 6-diazo-5,6-dihydro-5-oxo-1-naphthylsulfonylchloride and 3-diazo-3,4-dihydro-4-oxo-1-naphthylsulfonylchloride (1:2)									
611-161-00-7	trisodium [1,2'-(2-(8-amino-3,5-disulfonatonaphthalene)azo)-(4'-nitrobenzene)diolato-*O,O,N*][(*Z*)-2,2-((phenylcarbamoylprop-1'-enyl)azo)-5-sulfamoylbenzene)diolato-*O,O,N*]chromate(III)	423-100-1	—	Eye Dam. 1	H318	GHS05 Dgr	H318			
611-162-00-2	2,4-bis(((2-(dimethylammonio)ethyloxy)carbonyl)phen-2-ylazo)benzene-1,3-diolbis(methanesulfonate)	429-600-4	—	Acute Tox. 4 * Eye Dam. 1 Aquatic Chronic 2	H302 H318 H411	GHS05 GHS07 GHS09 Dgr	H302 H318 H411			

▼M1

Nru ta' l-Indiċi	Identifikazzjoni Internazzjonali tal-Kimiki	Nru KE	Nru CAS	Klassifikazzjoni		Tikkettar			Limiti ta' Konċ. speċifici, Fatturi M	Noti
				Klassi ta' Periklu u Kodiċi(jiet) tal-Kategoriji	Kodiċi(jiet) tad-Dikjarazzjoni tal-periklu	Pittogramma, Kelma bħala Sinjal Kodiċi(jiet)	Kodiċi(jiet) tad-Dikjarazzjoni tal-periklu	Kodiċi(jiet) tad-Dikjarazzjoni Supplimentarja tal-periklu		
611-163-00-8	2,4-bis(((2-(dimethylammonio)ethyloxy)carbonyl)phen-2-ylazo)benzene-1,3-diol sulfate	429-610-9	—	Acute Tox. 4 * Eye Dam. 1 Aquatic Chronic 2	H302 H318 H411	GHS05 GHS07 GHS09 Dgr	H302 H318 H411			

▼M5

611-164-00-3	reaction mass of: 2,2'-dimethyl-2,2'-azobutanenitrile; 2-methylpentanenitrile-2-azo-2'-(2'-methylpropanenitrile); 2,2'-dimethyl-2,2'-azoheptanenitrile; 2-methylheptanenitrile-2-azo-2'-(2'-methylpropanenitrile); 2-methylheptanenitrile-2-azo-2'-(2'-methylbutanenitrile)	429-710-2	—	Self-react. D Acute Tox. 4 * Aquatic Chronic 2	H242 H302 H411	GHS02 GHS07 GHS09 Dgr	H242 H302 H411			

▼M1

611-165-00-9	reaction mass of: tetrasodium 4-amino-6-(5-(2,6-difluoropyrimidin-4-ylamino)-2-sulfonatophenylazo)-5-hydroxy-3-(4-(sulfatoethylsulfonyl)phenylazo)-naphthalene-2,7-disulfonate; tetrasodium 4-amino-6-(5-(4,6-difluoropyrimidin-2-ylamino)-2-sulfonatophenylazo)-5-hydroxy-3-(4-(2-sulfatoethylsulfonyl)phenylazo)naphthalene-2,7-disulfonate	431-830-5	—	Aquatic Chronic 3	H412	—	H412			

▼M1

Nru ta' l-Indiċi	Identifikazzjoni Internazzjonali tal-Kimiki	Nru KE	Nru CAS	Klassifikazzjoni		Tikkettar			Limiti ta' Konċ. speċifici, Fatturi M	Noti
				Klassi ta' Periklu u Kodiċi(jiet) tal-Kategoriji	Kodiċi(jiet) tad-Dikjarazzjoni tal-periklu	Pittogramma, Kelma bħala Sinjal Kodiċi(jiet)	Kodiċi(jiet) tad-Dikjarazzjoni tal-periklu	Kodiċi(jiet) tad-Dikjarazzjoni Supplimentarja tal-periklu		
611-166-00-4	reaction mass of: pentasodium 4-amino-5-hydroxy-3-{(*E*)-4-[2-(sulfonatooxy)ethylsulfonyl]phenylazo}-6-{(*E*)-2-sulfonato-4-[2-(sulfonatooxy)ethylsulfonyl]phenylazo}naphthalene-2,7-disulfonate; tetrasodium 4-amino-5-hydroxy-3-{(*E*)-4-[2-(sulfonatooxy)ethylsulfonyl]phenylazo}-6-[(*E*)-2-sulfonato-4-(vinylsulfonyl)phenylazo]naphthalene-2,7-disulfonate; tetrasodium 4-amino-5-hydroxy-6-{(*E*)-2-sulfonato-4-[2-(sulfonatooxy)ethylsulfonyl]phenylazo}-3-[(*E*)-4-(vinylsulfonyl)phenylazo]naphthalene-2,7-disulfonate	432-100-9	—	Eye Dam. 1 Aquatic Chronic 3	H318 H412	GHS05 Dgr	H318 H412			
611-167-00-X	sodium bis[tris(2-hydroxyethyl)ammonium][6-anilino-4'-(4,8-disulfonato-2-naphthylazo)-5'-methyl-3-sulfonatonaphthalene-2-azobenzene-1,2'-diolato]cuprate(II)	435-240-9	—	Aquatic Chronic 3	H412	—	H412			

▼M1

Nru ta' l-Indiċi	Identifikazzjoni Internazzjonali tal-Kimiki	Nru KE	Nru CAS	Klassifikazzjoni		Tikkettar			Limiti ta' Konċ. speċifici, Fatturi M	Noti
				Klassi ta' Periklu u Kodiċi(jiet) tal-Kategoriji	Kodiċi(jiet) tad-Dikjarazzjoni tal-periklu	Pittogramma, Kelma bħala Sinjal Kodiċi(jiet)	Kodiċi(jiet) tad-Dikjarazzjoni tal-periklu	Kodiċi(jiet) tad-Dikjarazzjoni Supplimentarja tal-periklu		
611-168-00-5	reaction mass of: 3-[[4-chloro-6-[[7-[(1,5-disulfo-2-naphthalenyl)azo]-8-hydroxy-3,6-disulfo-1-naphthalenyl]amino]-1,3,5-triazin-2-yl]amino]-5-[[4-chloro-6-[[8-hydroxy-3,6-disulfo-7-[(2-sulfophenyl)azo]-1-naphthalenyl]amino]-1,3,5-triazin-2-yl]amino]benzoic acid; 3,5-bis[[4-chloro-6-[[7-[(1,5-disulfo-2-naphthalenyl)azo]-8-hydroxy-3,6-disulfo-1-naphthalenyl]amino]-1,3,5-triazin-2-yl]amino]benzoic acid	435-440-6	—	Eye Dam. 1	H318	GHS05 Dgr	H318			
611-169-00-0	sodium 5-(2-carboxyphenylazo)-6-hydroxynaphthalene-2-sulfonate	435-800-2	—	Aquatic Chronic 3	H412	—	H412			
611-170-00-6	reaction mass of: trisodium 2-((1-(2-hydroxy-κ-*O*-5-(2-sulfonatoethansulfonyl)phenylazo-κ-N^2)-1-phenylmethyl)azo-κ-N^1)-4-sulfonatobenzoate(5-)-κ-*O*)cuprate(II); disodium 2-((1-(5-ethenesulfonyl-2-hydroxy-κ-*O*-phenylazo-κ-N^2)-1-phenylmethyl)azo-κ-N^1)-4-sulfonatobenzoate-κ-*O*-(5-))cuprate(II)	435-880-9	—	Aquatic Chronic 3	H412	—	H412			

▼M1

Nru ta' l-Indiċi	Identifikazzjoni Internazzjonali tal-Kimiki	Nru KE	Nru CAS	Klassifikazzjoni		Tikkettar			Limiti ta' Konċ. speċifici, Fatturi M	Noti
				Klassi ta' Periklu u Kodiċi(jiet) tal-Kategoriji	Kodiċi(jiet) tad-Dikjarazzjoni tal-periklu	Pittogramma, Kelma bħala Sinjal Kodiċi(jiet)	Kodiċi(jiet) tad-Dikjarazzjoni tal-periklu	Kodiċi(jiet) tad-Dikjarazzjoni Supplimentarja tal-periklu		
611-171-00-1	reaction mass of: trisodium 3-(5-(2,6-difluoropyrimidin-4-ylamino)-2-sulfonatophenylazo)-5-(4-fluoro-6-morpholin-4-yl-1,3,5-triazin-2-ylamino)-4-hydroxy-2,7-naphthalenedisulfonate; trisodium 3-(5-(4,6-difluoropyrimidin-2-ylamino)-2-sulfonatophenylazo)-5-(4-fluoro-6-morpholin-4-yl-1,3,5-triazin-2-ylamino)-4-hydroxy-2,7-naphthalenedisulfonate	436-890-6	—	Eye Dam. 1 Aquatic Chronic 3	H318 H412	GHS05 Dgr	H318 H412			
611-172-00-7	reaction mass of: triammonium 6-amino-3-((2,5-diethoxy-4-(3-phosphonophenyl)azo)phenyl)azo-4-hydroxy-2-naphthalenesulfonate; diammonium 3-((4-((7-amino-1-hydroxy-3-sulfo-naphthalen-2-yl)azo)-2,5-diethoxyphenyl)azo)-benzoate	438-310-7	—	Self-react. C**** Repr. 2 Acute Tox. 4 * STOT RE 2 * Aquatic Chronic 3	H242 H361f*** H302 H373** H412	GHS02 GHS08 GHS07 Dgr	H242 H361f*** H302 H373** H412			
611-173-00-2	reaction mass of: 3-[3-carbamoyl-5-(5-{4-chloro-6-[4-(2-sulfonatooxyethylsulfonyl)anilino]-1,3,5-triazin-2-ylamino}-2-sulfonatophenylazo)-1,2-dihydro-6-hydroxy-4-methyl-2-oxo-1-pyridyl]propanoic acid, trisodium salt;	440-510-4	—	Eye Dam. 1 Skin Sens. 1	H318 H317	GHS05 GHS07 Dgr	H318 H317			

▼M1

Nru ta' l-Indiċi	Identifikazzjoni Internazzjonali tal-Kimiki	Nru KE	Nru CAS	Klassifikazzjoni		Tikkettar			Limiti ta' Konċ. speċifici, Fatturi M	Noti
				Klassi ta' Periklu u Kodiċi(jiet) tal-Kategoriji	Kodiċi(jiet) tad-Dikjarazzjoni tal-periklu	Pittogramma, Kelma bħala Sinjal Kodiċi(jiet)	Kodiċi(jiet) tad-Dikjarazzjoni tal-periklu	Kodiċi(jiet) tad-Dikjarazzjoni Supplimentarja tal-periklu		
	3-[3-carbamoyl-5-(5-{4-chloro-6-[4-(vinylsulfonyl)anilino]-1,3,5-triazin-2-ylamino}-2-sulfonatophenylazo)-1,2-dihydro-6-hydroxy-4-methyl-2-oxo-1-pyridyl]propanoic acid, disodium salt									
611-174-00-8	reaction mass of: 3-[5-(4-ethenesulfonylbutyrylamino)-2-sulfophenylazo]-5-{4-chloro-[6-(4-(3-amino-5-hydroxy-2,7-disulfonaphthalene-4-ylazo)-3-sulfophenylamino]-1,3,5-triazin-2-ylamino}-4-hydroxynaphthalene-2,7-disulfonic acid, sodium salt; 3-[5-(4-(2-chloroethanesulfonyl)butyrylamino)-2-sulfophenylazo]-5-{4-chloro-[6-(4-(3-amino-5-hydroxy-2,7-disulfonaphthalene-4-ylazo)-3-sulfophenylamino]-1,3,5-triazin-2-ylamino}-4-hydroxynaphthalene-2,7-disulfonic acid, sodium salt	442-290-5	457624-86-1	Eye Dam. 1	H318	GHS05 Dgr	H318			
611-175-00-3	reaction mass of: trisodium 5-{4-chloro-6-[*N*-ethyl-(3-(2-sulfonatooxy)ethylsulfonyl)anilino]-1,3,5-triazin-2-ylamino}-4-hydroxy-3-[4-(vinylsulfonyl)phenylazo]naphthalene-2,7-disulfonate;	444-050-5	—	Eye Dam. 1 Aquatic Chronic 3	H318 H412	GHS05 Dgr	H318 H412			

▼M1

Nru ta' l-Indiċi	Identifikazzjoni Internazzjonali tal-Kimiki	Nru KE	Nru CAS	Klassifikazzjoni		Tikkettar			Limiti ta' Konċ. speċifici, Fatturi M	Noti
				Klassi ta' Periklu u Kodiċi(jiet) tal-Kategoriji	Kodiċi(jiet) tad-Dikjarazzjoni tal-periklu	Pittogramma, Kelma bħala Sinjal Kodiċi(jiet)	Kodiċi(jiet) tad-Dikjarazzjoni tal-periklu	Kodiċi(jiet) tad-Dikjarazzjoni Supplimentarja tal-periklu		
	trisodium 5-{4-chloro-6-[*N*-ethyl-3-(vinylsulfonyl)anilino]-1,3,5-triazin-2-ylamino}-4-hydroxy-3-[4-(2-(sulfonatooxy)ethylsulfonyl)phenylazo]-naphthalene-2,7-disulfonate; disodium 5-{4-chloro-6-[*N*-ethyl-3-(vinylsulfonyl)anilino]-1,3,5-triazin-2-ylamino}-4-hydroxy-3-[(4-vinylsulfonyl)phenylazo]naphthalene-2,7-disulfonate; tetrasodium 5-{4-chloro-6-[*N*-ethyl-3-(2-(sulfonatooxy)ethylsulfonyl)anilino]-1,3,5-triazin-2-ylamino}-3-[4-(2-(sulfonatooxy)ethylsulfonyl)phenylazo]-4-hydroxynaphthalene-2,7-disulfonate									
611-176-00-9	2,6-bis(2,3,4-trihydroxybenzyl)-*p*-cresol ester with 6-diazo-5,6-dihydro-5-oxo-1-naphthalenesulfonate	444-250-2	—	Self-react. C**** Aquatic Chronic 2	H242 H411	GHS02 GHS09 Dgr	H242 H411			
611-177-00-4	reaction mass of: pentasodium bis[6-anilino-3,5'-disulfonato-naphthalene-2-azobenzene-1,2'-diolato]cobaltate(III);	444-290-0	508202-43-5	Eye Dam. 1 Skin Sens. 1 Aquatic Chronic 3	H318 H317 H412	GHS05 GHS07 Dgr	H318 H317 H412			

▼M1

Nru ta' l-Indiċi	Identifikazzjoni Internazzjonali tal-Kimiki	Nru KE	Nru CAS	Klassifikazzjoni		Tikkettar			Limiti ta' Konċ. speċifici, Fatturi M	Noti
				Klassi ta' Periklu u Kodiċi(jiet) tal-Kategoriji	Kodiċi(jiet) tad-Dikjarazzjoni tal-periklu	Pittogramma, Kelma bħala Sinjal Kodiċi(jiet)	Kodiċi(jiet) tad-Dikjarazzjoni tal-periklu	Kodiċi(jiet) tad-Dikjarazzjoni Supplimentarja tal-periklu		
	tetrasodium [6-anilino-3,5'-disulfonatonaphthalene-2-azobenzene-1,2'-diolato][6-anilino-5'-sulfamoyl-3-sulfonatonaphthalene-2-azobenzene-1,2'-diolato]-cobaltate(III); trisodium bis[6-anilino-5'-sulfamoyl-3-sulfonatonaphthalene-2-azobenzene-1,2'-diolato]cobaltate(III)									
611-178-00-X	reaction mass of: pentasodium 4-amino-5-hydroxy-3-{(*E*)-4-[2-(sulfonatooxy)ethylsulfonyl]phenylazo}-6-{(*E*)-2-sulfonato-4-[2-(sulfonatooxy)ethylsulfonyl]phenylazo}naphthalene-2,7-disulfonate; tetrasodium 4-amino-5-hydroxy-3-{(*E*)-4-[2-(sulfonatooxy)ethylsulfonyl]phenylazo}-6-[(*E*)-2-sulfonato-4-(vinylsulfonyl)phenylazo]naphthalene-2,7-disulfonate; tetrasodium 4-amino-5-hydroxy-6-[(*E*)-2-sulfonato-4-[2-(sulfonatooxy)ethylsulfonyl]phenylazo}-3-[(*E*)-4-(vinylsulfonyl)phenylazo]naphthalene-2,7-disulfonate;	445-280-9	—	Eye Dam. 1 Skin Sens. 1 Aquatic Chronic 3	H318 H317 H412	GHS05 GHS07 Dgr	H318 H317 H412			

▼M1

Nru ta' l-Indiċi	Identifikazzjoni Internazzjonali tal-Kimiki	Nru KE	Nru CAS	Klassifikazzjoni		Tikkettar			Limiti ta' Konċ. speċifici, Fatturi M	Noti
				Klassi ta' Periklu u Kodiċi(jiet) tal-Kategoriji	Kodiċi(jiet) tad-Dikjarazzjoni tal-periklu	Pittogramma, Kelma bħala Sinjal Kodiċi(jiet)	Kodiċi(jiet) tad-Dikjarazzjoni tal-periklu	Kodiċi(jiet) tad-Dikjarazzjoni Supplimentarja tal-periklu		
	trisodium 4-amino-5-hydroxy-3-[(*E*)-4-(vinylsulfonyl)phenylazo]-6-[(*E*)-2-sulfonato-4-(vinylsulfonyl)phenylazo]naphthalene-2,7-disulfonate; trisodium 4-amino-5-hydroxy-3-[(2-hydroxyethylsulfonyl)-phenylazo]-6-[(*E*)-2-sulfonato-4-(vinylsulfonyl)phenylazo]naphthalene-2,7-disulfonate; trisodium 4-amino-5-hydroxy-3-[(*E*)-4-(vinylsulfonyl)phenylazo]-6-[-2-sulfonato-4-(2-hydroxyethylsulfonyl)phenylazo]-naphthalene-2,7-disulfonate									
611-179-00-5	reaction mass of: pentasodium 2-[[8-[[4-chloro-6-[[4-(2-sulfonato ethylsulfonyl)]phenyl]amino]-1,3,5-triazin-2-yl]amino-1- hydroxy-3,6-disulfonato-2-naphthalenyl]azo]naphthalene-1,5-disulfonate; 2-[[8-[[4-chloro-6-[[4-[[2-ethenyl]sulfonyl]phenyl]amino]-1,3,5-triazin-2-yl]amino]-1-hydroxy-3,6-disulfonato-2-naphthalenyl]azo]naphthalene-1,5-disulfonate	450-010-8	—	Eye Dam. 1 Skin Sens. 1	H318 H317	GHS05 GHS07 Dgr	H318 H317			

▼M1

Nru ta' l-Indiċi	Identifikazzjoni Internazzjonali tal-Kimiki	Nru KE	Nru CAS	Klassifikazzjoni		Tikkettar			Limiti ta' Konċ. speċifici, Fatturi M	Noti
				Klassi ta' Periklu u Kodiċi(jiet) tal-Kategoriji	Kodiċi(jiet) tad-Dikjarazzjoni tal-periklu	Pittogramma, Kelma bħala Sinjal Kodiċi(jiet)	Kodiċi(jiet) tad-Dikjarazzjoni tal-periklu	Kodiċi(jiet) tad-Dikjarazzjoni Supplimentarja tal-periklu		
611-180-00-0	iron, complexes with diazotised 4-aminobenzenesulfonamide, diazotised 3-aminobenzenesulfonic acid, diazotised 3-amino-4-hydroxybenzenesulfonamide,-diazotised 3-amino-4-hydroxy-N-phenylbenzenesulfonamide, diazotised 5-amino-2-(phenylamino)benzenesulfonic acid and resorcinol, sodium salts	417-850-7	—	Aquatic Chronic 2	H411	GHS09	H411			

▼B

612-001-00-9	mono-methylamine; [1] di-methylamine; [2] tri-methylamine [3]	200-820-0 [1] 204-697-4 [2] 200-875-0 [3]	74-89-5 [1] 124-40-3 [2] 75-50-3 [3]	Flam. Gas 1 Press. Gas Acute Tox. 4 (*) STOT SE 3 Skin Irrit. 2 Eye Dam. 1	H220 H332 H335 H315 H318	GHS02 GHS04 GHS05 GHS07 Dgr	H220 H332 H335 H315 H318		* Skin Irrit. 2; H315: C ≥ 5 % Eye Dam. 1; H318: C ≥ 5 % Eye Irrit. 2; H319: 0,5 % ≤ C < 5 % STOT SE 3; H335: C ≥ 5 %	U5
612-001-01-6	mono-methylamine ...%; [1] di-methylamine ...%; [2] tri-methylamine ...% [3]	200-820-0 [1] 204-697-4 [2] 200-875-0 [3]	74-89-5 [1] 124-40-3 [2] 75-50-3 [3]	Flam. Liq. 1 Acute Tox. 4 (*) Acute Tox. 4 (*) Skin Corr. 1B	H224 H332 H302 H314	GHS02 GHS05 GHS07 Dgr	H224 H332 H302 H314		* STOT SE 3; H335: C ≥ 5 %	B

▼B

Nru ta' l-Indiċi	Identifikazzjoni Internazzjonali tal-Kimiki	Nru KE	Nru CAS	Klassifikazzjoni		Tikkettar			Limiti ta' Konċ. speċifici, Fatturi M	Noti
				Klassi ta' Periklu u Kodiċi(jiet) tal-Kategoriji	Kodiċi(jiet) tad-Dikjarazzjoni tal-periklu	Pittogramma, Kelma bħala Sinjal Kodiċi(jiet)	Kodiċi(jiet) tad-Dikjarazzjoni tal-periklu	Kodiċi(jiet) tad-Dikjarazzjoni Supplimentarja tal-periklu		
612-002-00-4	ethylamine	200-834-7	75-04-7	Flam. Gas 1 Press. Gas Eye Irrit. 2 STOT SE 3	H220 H319 H335	GHS02 GHS04 GHS07 Dgr	H220 H319 H335			U
612-003-00-X	diethylamine	203-716-3	109-89-7	Flam. Liq. 2 Acute Tox. 4 (*) Acute Tox. 4 (*) Acute Tox. 4 (*) Skin Corr. 1A	H225 H332 H312 H302 H314	GHS02 GHS05 GHS07 Dgr	H225 H332 H312 H302 H314		STOT SE 3; H335: C ≥ 1 %	
612-004-00-5	triethylamine	204-469-4	121-44-8	Flam. Liq. 2 Acute Tox. 4 (*) Acute Tox. 4 (*) Acute Tox. 4 (*) Skin Corr. 1A	H225 H332 H312 H302 H314	GHS02 GHS05 GHS07 Dgr	H225 H332 H312 H302 H314		STOT SE 3; H335: C ≥ 1 %	
612-005-00-0	butylamine	203-699-2	109-73-9	Flam. Liq. 2 Acute Tox. 4 (*) Acute Tox. 4 (*) Acute Tox. 4 (*) Skin Corr. 1A	H225 H332 H312 H302 H314	GHS02 GHS05 GHS07 Dgr	H225 H332 H312 H302 H314		STOT SE 3; H335: C ≥ 1 %	
612-006-00-6	ethylenediamine; 1,2-diaminoethane	203-468-6	107-15-3	Flam. Liq. 3 Acute Tox. 4 (*) Acute Tox. 4 (*) Skin Corr. 1B Resp. Sens. 1 Skin Sens. 1	H226 H312 H302 H314 H334 H317	GHS02 GHS08 GHS05 GHS07 Dgr	H226 H312 H302 H314 H334 H317			

▼B

Nru ta' l-Indiċi	Identifikazzjoni Internazzjonali tal-Kimiki	Nru KE	Nru CAS	Klassifikazzjoni		Tikkettar			Limiti ta' Konċ. speċifici, Fatturi M	Noti
				Klassi ta' Periklu u Kodiċi(jiet) tal-Kategoriji	Kodiċi(jiet) tad-Dikjarazzjoni tal-periklu	Pittogramma, Kelma bħala Sinjal Kodiċi(jiet)	Kodiċi(jiet) tad-Dikjarazzjoni tal-periklu	Kodiċi(jiet) tad-Dikjarazzjoni Supplimentarja tal-periklu		
612-007-00-1	2-aminopropane; isopropylamine	200-860-9	75-31-0	Flam. Liq. 1 Eye Irrit. 2 STOT SE 3 Skin Irrit. 2	H224 H319 H335 H315	GHS02 GHS07 Dgr	H224 H319 H335 H315			
612-008-00-7	aniline	200-539-3	62-53-3	Carc. 2 Muta. 2 Acute Tox. 3 (*) Acute Tox. 3 (*) Acute Tox. 3 (*) STOT RE 1 Eye Dam. 1 Skin Sens. 1 Aquatic Acute 1	H351 H341 H331 H311 H301 H372 (**) H318 H317 H400	GHS06 GHS08 GHS05 GHS09 Dgr	H351 H341 H331 H311 H301 H372 (**) H318 H317 H400		* STOT RE 1; H372: C ≥ 1 % STOT RE 2; H373: 0,2 % ≤ C < 1 %	
612-009-00-2	salts of aniline	—	—	Carc. 2 Muta. 2 Acute Tox. 3 (*) Acute Tox. 3 (*) Acute Tox. 3 (*) STOT RE 1 Eye Dam. 1 Skin Sens. 1 Aquatic Acute 1	H351 H341 H331 H311 H301 H372 (**) H318 H317 H400	GHS06 GHS08 GHS05 GHS09 Dgr	H351 H341 H331 H311 H301 H372 (**) H318 H317 H400		* STOT RE 1; H372: C ≥ 1 % STOT RE 2; H373: 0,2 % ≤ C < 1 %	A
612-010-00-8	chloroanilines (with exception of those specified elsewhere in this Annex)	—	—	Acute Tox. 3 (*) Acute Tox. 3 (*) Acute Tox. 3 (*) STOT RE 2 (*) Aquatic Acute 1 Aquatic Chronic 1	H331 H311 H301 H373 (**) H400 H410	GHS06 GHS08 GHS09 Dgr	H331 H311 H301 H373 (**) H410			C

▼B

Nru ta' l-Indiċi	Identifikazzjoni Internazzjonali tal-Kimiki	Nru KE	Nru CAS	Klassifikazzjoni		Tikkettar			Limiti ta' Konċ. speċifici, Fatturi M	Noti
				Klassi ta' Periklu u Kodiċi(jiet) tal-Kategoriji	Kodiċi(jiet) tad-Dikjarazzjoni tal-periklu	Pittogramma, Kelma bħala Sinjal Kodiċi(jiet)	Kodiċi(jiet) tad-Dikjarazzjoni tal-periklu	Kodiċi(jiet) tad-Dikjarazzjoni Supplimentarja tal-periklu		
612-011-00-3	4-nitrosoaniline	211-535-6	659-49-4	Acute Tox. 4 (*) Acute Tox. 4 (*) Acute Tox. 4 (*)	H332 H312 H302	GHS07 Wng	H332 H312 H302			
612-012-00-9	*o*-nitroaniline; [1] *m*-nitroaniline; [2] *p*-nitroaniline [3]	201-855-4 [1] 202-729-1 [2] 202-810-1 [3]	88-74-4 [1] 99-09-2 [2] 100-01-6 [3]	Acute Tox. 3 (*) Acute Tox. 3 (*) Acute Tox. 3 (*) STOT RE 2 (*) Aquatic Chronic 3	H331 H311 H301 H373 (**) H412	GHS06 GHS08 Dgr	H331 H311 H301 H373 (**) H412			C
612-013-00-4	3-aminobenzene sulphonic acid; metanilic acid	204-473-6	121-47-1	Acute Tox. 4 (*) Acute Tox. 4 (*) Acute Tox. 4 (*)	H332 H312 H302	GHS07 Wng	H332 H312 H302			
612-014-00-X	sulphanilic acid; 4-aminobenzenesulphonic acid	204-482-5	121-57-3	Eye Irrit. 2 Skin Irrit. 2 Skin Sens. 1	H319 H315 H317	GHS07 Wng	H319 H315 H317			
612-015-00-5	*N*-methylaniline	202-870-9	100-61-8	Acute Tox. 3 (*) Acute Tox. 3 (*) Acute Tox. 3 (*) STOT RE 2 (*) Aquatic Acute 1 Aquatic Chronic 1	H331 H311 H301 H373 (**) H400 H410	GHS06 GHS08 GHS09 Dgr	H331 H311 H301 H373 (**) H410			
612-016-00-0	*N*,*N*-dimethylaniline	204-493-5	121-69-7	Carc. 2 Acute Tox. 3 (*) Acute Tox. 3 (*) Acute Tox. 3 (*) Aquatic Chronic 2	H351 H331 H311 H301 H411	GHS06 GHS08 GHS09 Dgr	H351 H331 H311 H301 H411			

▼M1

Nru ta' l-Indiċi	Identifikazzjoni Internazzjonali tal-Kimiki	Nru KE	Nru CAS	Klassifikazzjoni		Tikkettar			Limiti ta' Konċ. speċifici, Fatturi M	Noti
				Klassi ta' Periklu u Kodiċi(jiet) tal-Kategoriji	Kodiċi(jiet) tad-Dikjarazzjoni tal-periklu	Pittogramma, Kelma bħala Sinjal Kodiċi(jiet)	Kodiċi(jiet) tad-Dikjarazzjoni tal-periklu	Kodiċi(jiet) tad-Dikjarazzjoni Supplimentarja tal-periklu		
612-017-00-6	*N*-methyl-*N*-2,4,6-tetranitroaniline; tetryl	207-531-9	479-45-8	Expl. 1.1 Acute Tox. 3 * Acute Tox. 3 * Acute Tox. 3 * STOT RE 2	H201 H331 H311 H301 H373**	GHS01 GHS06 GHS08 Dgr	H201 H331 H311 H301 H373**			
612-018-00-1	bis(2,4,6-trinitrophenyl)amine; hexyl	205-037-8	131-73-7	Expl. 1.1 Acute Tox. 2 * Acute Tox. 1 Acute Tox. 2 * STOT RE 2 Aquatic Chronic 2	H201 H330 H310 H300 H373** H411	GHS01 GHS06 GHS08 GHS09 Dgr	H201 H330 H310 H300 H373** H411			
612-019-00-7	dipicrylamine, ammonium salt	220-639-0	2844-92-0	Expl. 1.1 Acute Tox. 2 * Acute Tox. 1 Acute Tox. 2 * STOT RE 2 Aquatic Chronic 2	H201 H330 H310 H300 H373** H411	GHS01 GHS06 GHS08 GHS09 Dgr	H201 H330 H310 H300 H373** H411			

▼B

612-020-00-2	1-naphthylamine	205-138-7	134-32-7	Acute Tox. 4 (*) Aquatic Chronic 2	H302 H411	GHS07 GHS09 Wng	H302 H411			
612-022-00-3	2-naphthylamine	202-080-4	91-59-8	Carc. 1A Acute Tox. 4 (*) Aquatic Chronic 2	H350 H302 H411	GHS08 GHS07 GHS09 Dgr	H350 H302 H411		Carc. 1A; H350: C ≥ 0,01 %	

▼B

Nru ta' l-Indiċi	Identifikazzjoni Internazzjonali tal-Kimiki	Nru KE	Nru CAS	Klassifikazzjoni		Tikkettar			Limiti ta' Konċ. speċifici, Fatturi M	Noti
				Klassi ta' Periklu u Kodiċi(jiet) tal-Kategoriji	Kodiċi(jiet) tad-Dikjarazzjoni tal-periklu	Pittogramma, Kelma bħala Sinjal Kodiċi(jiet)	Kodiċi(jiet) tad-Dikjarazzjoni tal-periklu	Kodiċi(jiet) tad-Dikjarazzjoni Supplimentarja tal-periklu		
612-023-00-9	phenylhydrazine; [1] phenylhydrazinium chloride; [2] phenylhydrazine hydrochloride; [3] phenylhydrazinium sulphate (2:1) [4]	202-873-5 [1] 200-444-7 [2] 248-259-0 [3] 257-622-2 [4]	100-63-0 [1] 59-88-1 [2] 27140-08-5 [3] 52033-74-6 [4]	Carc. 1B Muta. 2 Acute Tox. 3 (*) Acute Tox. 3 (*) Acute Tox. 3 (*) STOT RE 1 Eye Irrit. 2 Skin Irrit. 2 Skin Sens. 1 Aquatic Acute 1	H350 H341 H331 H311 H301 H372 (**) H319 H315 H317 H400	GHS06 GHS08 GHS09 Dgr	H350 H341 H331 H311 H301 H372 (**) H319 H315 H317 H400			
612-024-00-4	*m*-toluidine; 3-aminotoluene	203-583-1	108-44-1	Acute Tox. 3 (*) Acute Tox. 3 (*) Acute Tox. 3 (*) STOT RE 2 (*) Aquatic Acute 1	H331 H311 H301 H373 (**) H400	GHS06 GHS08 GHS09 Dgr	H331 H311 H301 H373 (**) H400			
612-025-00-X	nitrotoluidines, with the exception of those specified elsewhere in this Annex	—	—	Acute Tox. 3 (*) Acute Tox. 3 (*) Acute Tox. 3 (*) STOT RE 2 (*) Aquatic Chronic 2	H331 H311 H301 H373 (**) H411	GHS06 GHS08 GHS09 Dgr	H331 H311 H301 H373 (**) H411			C
612-026-00-5	diphenylamine	204-539-4	122-39-4	Acute Tox. 3 (*) Acute Tox. 3 (*) Acute Tox. 3 (*) STOT RE 2 (*) Aquatic Acute 1 Aquatic Chronic 1	H331 H311 H301 H373 (**) H400 H410	GHS06 GHS08 GHS09 Dgr	H331 H311 H301 H373 (**) H410			

▼B

Nru ta' l-Indiċi	Identifikazzjoni Internazzjonali tal-Kimiki	Nru KE	Nru CAS	Klassifikazzjoni		Tikkettar			Limiti ta' Konċ. speċifici, Fatturi M	Noti
				Klassi ta' Periklu u Kodiċi(jiet) tal-Kategoriji	Kodiċi(jiet) tad-Dikjarazzjoni tal-periklu	Pittogramma, Kelma bħala Sinjal Kodiċi(jiet)	Kodiċi(jiet) tad-Dikjarazzjoni tal-periklu	Kodiċi(jiet) tad-Dikjarazzjoni Supplimentarja tal-periklu		
612-027-00-0	xylidines with the exception of those specified elsewhere in this Annex; dimethyl anilines with the exception of those specified elsewhere in this Annex	—	—	Acute Tox. 3 (*) Acute Tox. 3 (*) Acute Tox. 3 (*) STOT RE 2 (*) Aquatic Chronic 2	H331 H311 H301 H373 (**) H411	GHS06 GHS08 GHS09 Dgr	H331 H311 H301 H373 (**) H411			C
612-028-00-6	*p*-phenylenediamine	203-404-7	106-50-3	Acute Tox. 3 (*) Acute Tox. 3 (*) Acute Tox. 3 (*) Eye Irrit. 2 Skin Sens. 1 Aquatic Acute 1 Aquatic Chronic 1	H331 H311 H301 H319 H317 H400 H410	GHS06 GHS09 Dgr	H331 H311 H301 H319 H317 H410			
612-029-00-1	benzene-1,4-diamine dihydrochloride; *p*-phenylenediamine dihydrochloride	210-834-9	624-18-0	Acute Tox. 3 (*) Acute Tox. 3 (*) Acute Tox. 3 (*) Eye Irrit. 2 Skin Sens. 1 Aquatic Acute 1 Aquatic Chronic 1	H331 H311 H301 H319 H317 H400 H410	GHS06 GHS09 Dgr	H331 H311 H301 H319 H317 H410			
612-030-00-7	2-methyl-*p*-phenylenediamine sulphate [1]	210-431-8 [1] 228-871-4 [2]	615-50-9 [1] 6369-59-1 [2]	Acute Tox. 3 (*) Acute Tox. 4 (*) Acute Tox. 4 (*) Skin Sens. 1 Aquatic Chronic 2	H301 H332 H312 H317 H411	GHS06 GHS09 Dgr	H301 H332 H312 H317 H411			

▼B

Nru ta' l-Indiċi	Identifikazzjoni Internazzjonali tal-Kimiki	Nru KE	Nru CAS	Klassifikazzjoni		Tikkettar			Limiti ta' Konċ. speċifici, Fatturi M	Noti
				Klassi ta' Periklu u Kodiċi(jiet) tal-Kategoriji	Kodiċi(jiet) tad-Dikjarazzjoni tal-periklu	Pittogramma, Kelma bħala Sinjal Kodiċi(jiet)	Kodiċi(jiet) tad-Dikjarazzjoni tal-periklu	Kodiċi(jiet) tad-Dikjarazzjoni Supplimentarja tal-periklu		
612-031-00-2	*N*,*N*-dimethylbenzene-1,3-diamine; [1] 4-amino-*N*,*N*-dimethylaniline; 3-amino-*N*,*N*'-dimethylaniline [2]	220-623-3 [1] 202-807-5 [2]	2836-04-6 [1] 99-98-9 [2]	Acute Tox. 3 (*) Acute Tox. 3 (*) Acute Tox. 3 (*)	H331 H311 H301	GHS06 Dgr	H331 H311 H301			C
612-032-00-8	*N*,*N*,*N*',*N*'-tetramethyl-*p*-phenylenediamine	202-831-6	100-22-1	Acute Tox. 4 (*) Acute Tox. 4 (*) Acute Tox. 4 (*)	H332 H312 H302	GHS07 Wng	H332 H312 H302			
612-033-00-3	2-aminophenol	202-431-1	95-55-6	Muta. 2 Acute Tox. 4 (*) Acute Tox. 4 (*)	H341 H332 H302	GHS08 GHS07 Wng	H341 H332 H302			
▼M1 612-034-00-9	2-amino-4,6-dinitrophenol; picramic acid	202-544-6	96-91-3	Expl. 1.1 Acute Tox. 4 * Acute Tox. 4 * Acute Tox. 4 * Aquatic Chronic 3	H201 H332 H312 H302 H412	GHS01 GHS07 Dgr	H201 H332 H312 H302 H412			
▼B 612-034-01-6	2-amino-4,6-dinitrophenol; picramic acid; [≥ 20 % water]	202-544-6	96-91-3	Acute Tox. 4 (*) Acute Tox. 4 (*) Acute Tox. 4 (*) Aquatic Chronic 3	H332 H312 H302 H412	GHS07 Wng	H332 H312 H302 H412			G
612-035-00-4	2-methoxyaniline; *o*-anisidine	201-963-1	90-04-0	Carc. 1B Muta. 2 Acute Tox. 3 (*) Acute Tox. 3 (*) Acute Tox. 3 (*)	H350 H341 H331 H311 H301	GHS06 GHS08 Dgr	H350 H341 H331 H311 H301			
612-036-00-X	3,3'-dimethoxybenzidine; *o*-dianisidine	204-355-4	119-90-4	Carc. 1B Acute Tox. 4 (*)	H350 H302	GHS08 GHS07 Dgr	H350 H302			

▼B

Nru ta' l-Indiċi	Identifikazzjoni Internazzjonali tal-Kimiki	Nru KE	Nru CAS	Klassifikazzjoni		Tikkettar			Limiti ta' Konċ. speċifici, Fatturi M	Noti
				Klassi ta' Periklu u Kodiċi(jiet) tal-Kategoriji	Kodiċi(jiet) tad-Dikjarazzjoni tal-periklu	Pittogramma, Kelma bħala Sinjal Kodiċi(jiet)	Kodiċi(jiet) tad-Dikjarazzjoni tal-periklu	Kodiċi(jiet) tad-Dikjarazzjoni Supplimentarja tal-periklu		
612-037-00-5	salts of 3,3'-dimethoxybenzidine; salts of *o*-dianisidine	—	—	Carc. 1B Acute Tox. 4 (*)	H350 H302	GHS08 GHS07 Dgr	H350 H302			A
612-038-00-0	2-nitro-*p*-anisidine; 4-methoxy-2-nitroaniline	202-547-2	96-96-8	Acute Tox. 2 (*) Acute Tox. 1 Acute Tox. 2 (*) STOT RE 2 (*) Aquatic Chronic 3	H330 H310 H300 H373 (**) H412	GHS06 GHS08 Dgr	H330 H310 H300 H373 (**) H412			
612-039-00-6	2-ethoxyaniline; *o*-phenetidine	202-356-4	94-70-2	Acute Tox. 3 (*) Acute Tox. 3 (*) Acute Tox. 3 (*) STOT RE 2 (*)	H331 H311 H301 H373 (**)	GHS06 GHS08 Dgr	H331 H311 H301 H373 (**)			
612-040-00-1	2,4-dinitroaniline	202-553-5	97-02-9	Acute Tox. 2 (*) Acute Tox. 1 Acute Tox. 2 (*) STOT RE 2 (*) Aquatic Chronic 2	H330 H310 H300 H373 (**) H411	GHS06 GHS08 GHS09 Dgr	H330 H310 H300 H373 (**) H411			
612-041-00-7	4,4'-bi-*o*-toluidine	204-358-0	119-93-7	Carc. 1B Acute Tox. 4 (*) Aquatic Chronic 2	H350 H302 H411	GHS08 GHS07 GHS09 Dgr	H350 H302 H411			
612-042-00-2	benzidine; 1,1'-biphenyl-4,4'-diamine; 4,4'-diaminobiphenyl; biphenyl-4,4'-ylenediamine	202-199-1	92-87-5	Carc. 1A Acute Tox. 4 (*) Aquatic Acute 1 Aquatic Chronic 1	H350 H302 H400 H410	GHS08 GHS07 GHS09 Dgr	H350 H302 H410		Carc. 1A; H350: C ≥ 0,01 %	

▼B

Nru ta' l-Indiċi	Identifikazzjoni Internazzjonali tal-Kimiki	Nru KE	Nru CAS	Klassifikazzjoni		Tikkettar			Limiti ta' Konċ. speċifici, Fatturi M	Noti
				Klassi ta' Periklu u Kodiċi(jiet) tal-Kategoriji	Kodiċi(jiet) tad-Dikjarazzjoni tal-periklu	Pittogramma, Kelma bħala Sinjal Kodiċi(jiet)	Kodiċi(jiet) tad-Dikjarazzjoni tal-periklu	Kodiċi(jiet) tad-Dikjarazzjoni Supplimentarja tal-periklu		
612-043-00-8	*N*,*N*'-dimethylbenzidine	—	2810-74-4	Acute Tox. 4 (*) Acute Tox. 4 (*) Acute Tox. 4 (*)	H332 H312 H302	GHS07 Wng	H332 H312 H302			

▼M1

612-044-00-3	*N*,*N*'-diacetylbenzidine	210-338-2	613-35-4	Carc. 1B Muta. 2 Acute Tox. 4 * Acute Tox. 4 * Acute Tox. 4 *	H350 H341 H332 H312 H302	GHS08 GHS07 Dgr	H350 H341 H332 H312 H302			

▼B

612-046-00-4	allylamine	203-463-9	107-11-9	Flam. Liq. 2 Acute Tox. 3 (*) Acute Tox. 3 (*) Acute Tox. 3 (*) Aquatic Chronic 2	H225 H331 H311 H301 H411	GHS02 GHS06 GHS09 Dgr	H225 H331 H311 H301 H411			
612-047-00-X	benzylamine	202-854-1	100-46-9	Acute Tox. 4 (*) Acute Tox. 4 (*) Skin Corr. 1B	H312 H302 H314	GHS05 GHS07 Dgr	H312 H302 H314			
612-048-00-5	dipropylamine	205-565-9	142-84-7	Flam. Liq. 2 Acute Tox. 4 (*) Acute Tox. 4 (*) Acute Tox. 4 (*) Skin Corr. 1A	H225 H332 H312 H302 H314	GHS02 GHS05 GHS07 Dgr	H225 H332 H312 H302 H314		STOT SE 3; H335: C ≥ 1 %	
612-049-00-0	di-*n*-butylamine; [1] di-*sec*-butylamine [2]	203-921-8 [1] 210-937-9 [2]	111-92-2 [1] 626-23-3 [2]	Flam. Liq. 3 Acute Tox. 4 (*) Acute Tox. 4 (*) Acute Tox. 4 (*)	H226 H332 H312 H302	GHS02 GHS07 Wng	H226 H332 H312 H302			

▼M1

Nru ta' l-Indiċi	Identifikazzjoni Internazzjonali tal-Kimiki	Nru KE	Nru CAS	Klassifikazzjoni		Tikkettar			Limiti ta' Konċ. speċifici, Fatturi M	Noti
				Klassi ta' Periklu u Kodiċi(jiet) tal-Kategoriji	Kodiċi(jiet) tad-Dikjarazzjoni tal-periklu	Pittogramma, Kelma bħala Sinjal Kodiċi(jiet)	Kodiċi(jiet) tad-Dikjarazzjoni tal-periklu	Kodiċi(jiet) tad-Dikjarazzjoni Supplimentarja tal-periklu		
612-050-00-6	cyclohexylamine	203-629-0	108-91-8	Flam. Liq. 3 Repr. 2 Acute Tox. 4 * Acute Tox. 4 * Skin Corr. 1B	H226 H361f*** H312 H302 H314	GHS02 GHS05 GHS08 GHS07 Dgr	H226 H361f*** H312 H302 H314			
▼B 612-051-00-1	4,4'-diaminodiphenylmethane; 4,4'-methylenedianiline	202-974-4	101-77-9	Carc. 1B Muta. 2 STOT SE 1 STOT RE 2 (*) Skin Sens. 1 Aquatic Chronic 2	H350 H341 H370 (**) H373 (**) H317 H411	GHS08 GHS07 GHS09 Dgr	H350 H341 H370 (**) H373 (**) H317 H411			
612-052-00-7	(*S*)-*sec*-butylamine; (*S*)-2-aminobutane; [1] (*R*)-*sec*-butylamine; (*R*)-2-aminobutane; [2] *sec*-butylamine; 2-aminobutane [3]	208-164-7 [1] 236-232-6 [2] 237-732-7 [3]	513-49-5 [1] 13250-12-9 [2] 13952-84-6 [3]	Flam. Liq. 2 Acute Tox. 4 (*) Acute Tox. 4 (*) Skin Corr. 1A Aquatic Acute 1	H225 H332 H302 H314 H400	GHS02 GHS05 GHS07 GHS09 Dgr	H225 H332 H302 H314 H400			C
612-053-00-2	*N*-ethylaniline	203-135-5	103-69-5	Acute Tox. 3 (*) Acute Tox. 3 (*) Acute Tox. 3 (*) STOT RE 2 (*)	H331 H311 H301 H373 (**)	GHS06 GHS08 Dgr	H331 H311 H301 H373 (**)			

▼B

Nru ta' l-Indiċi	Identifikazzjoni Internazzjonali tal-Kimiki	Nru KE	Nru CAS	Klassifikazzjoni		Tikkettar			Limiti ta' Konċ. speċifici, Fatturi M	Noti
				Klassi ta' Periklu u Kodiċi(jiet) tal-Kategoriji	Kodiċi(jiet) tad-Dikjarazzjoni tal-periklu	Pittogramma, Kelma bħala Sinjal Kodiċi(jiet)	Kodiċi(jiet) tad-Dikjarazzjoni tal-periklu	Kodiċi(jiet) tad-Dikjarazzjoni Supplimentarja tal-periklu		
612-054-00-8	*N*,*N*-diethylaniline	202-088-8	91-66-7	Acute Tox. 3 (*) Acute Tox. 3 (*) Acute Tox. 3 (*) STOT RE 2 (*) Aquatic Chronic 2	H331 H311 H301 H373 (**) H411	GHS06 GHS08 GHS09 Dgr	H331 H311 H301 H373 (**) H411		*	
612-055-00-3	*N*-methyl-*o*-toluidine; [1] *N*-methyl-*m*-toluidine; [2] *N*-methyl-*p*-toluidine [3]	210-260-9 [1] 211-795-0 [2] 210-769-6 [3]	611-21-2 [1] 696-44-6 [2] 623-08-5 [3]	Acute Tox. 3 (*) Acute Tox. 3 (*) Acute Tox. 3 (*) STOT RE 2 (*) Aquatic Chronic 3	H331 H311 H301 H373 (**) H412	GHS06 GHS08 Dgr	H331 H311 H301 H373 (**) H412			C
612-056-00-9	*N*,*N*-dimethyl-*p*-toluidine; [1] *N*,*N*-dimethyl-*m*-toluidine; [2] *N*,*N*-dimethyl-*o*-toluidine [3]	202-805-4 [1] 204-495-6 [2] 210-199-8 [3]	99-97-8 [1] 121-72-2 [2] 609-72-3 [3]	Acute Tox. 3 (*) Acute Tox. 3 (*) Acute Tox. 3 (*) STOT RE 2 (*) Aquatic Chronic 3	H331 H311 H301 H373 (**) H412	GHS06 GHS08 Dgr	H331 H311 H301 H373 (**) H412		*	C

▼M1

612-057-00-4	piperazine; [solid]	203-808-3	110-85-0	Repr. 2 Skin Corr. 1B Resp. Sens. 1 Skin Sens. 1	H361fd H314 H334 H317	GHS05 GHS08 Dgr	H361fd H314 H334 H317			
612-057-01-1	piperazine; [liquid]	203-808-3	110-85-0	Repr. 2 Skin Corr. 1B Resp. Sens. 1 Skin Sens. 1	H361fd H314 H334 H317	GHS05 GHS08 Dgr	H361fd H314 H334 H317			

▼B

Nru ta' l-Indiċi	Identifikazzjoni Internazzjonali tal-Kimiki	Nru KE	Nru CAS	Klassifikazzjoni		Tikkettar			Limiti ta' Konċ. speċifici, Fatturi M	Noti
				Klassi ta' Periklu u Kodiċi(jiet) tal-Kategoriji	Kodiċi(jiet) tad-Dikjarazzjoni tal-periklu	Pittogramma, Kelma bħala Sinjal Kodiċi(jiet)	Kodiċi(jiet) tad-Dikjarazzjoni tal-periklu	Kodiċi(jiet) tad-Dikjarazzjoni Supplimentarja tal-periklu		
612-058-00-X	2,2'-iminodiethylamine; diethylenetriamine	203-865-4	111-40-0	Acute Tox. 4 (*) Acute Tox. 4 (*) Skin Corr. 1B Skin Sens. 1	H312 H302 H314 H317	GHS05 GHS07 Dgr	H312 H302 H314 H317			
612-059-00-5	3,6-diazaoctanethylenediamin; triethylenetetramine	203-950-6	112-24-3	Acute Tox. 4 (*) Skin Corr. 1B Skin Sens. 1 Aquatic Chronic 3	H312 H314 H317 H412	GHS05 GHS07 Dgr	H312 H314 H317 H412			
612-060-00-0	3,6,9-triazaundecamethylenediamine; tetraethylenepentamine	203-986-2	112-57-2	Acute Tox. 4 (*) Acute Tox. 4 (*) Skin Corr. 1B Skin Sens. 1 Aquatic Chronic 2	H312 H302 H314 H317 H411	GHS05 GHS07 GHS09 Dgr	H312 H302 H314 H317 H411			
612-061-00-6	3-aminopropyldimethylamine; *N*,*N*-dimethyl-1,3-diaminopropane	203-680-9	109-55-7	Flam. Liq. 3 Acute Tox. 4 (*) Skin Corr. 1B Skin Sens. 1	H226 H302 H314 H317	GHS02 GHS05 GHS07 Dgr	H226 H302 H314 H317			
612-062-00-1	3-aminopropyldiethylamine; *N*,*N*-diethyl-1,3-diaminopropane	203-236-4	104-78-9	Flam. Liq. 3 Acute Tox. 4 (*) Acute Tox. 4 (*) Skin Corr. 1B Skin Sens. 1	H226 H312 H302 H314 H317	GHS02 GHS05 GHS07 Dgr	H226 H312 H302 H314 H317			
612-063-00-7	3,3'-iminodi(propylamine); dipropylenetriamine	200-261-2	56-18-8	Acute Tox. 2 (*) Acute Tox. 3 (*) Acute Tox. 4 (*) Skin Corr. 1A Skin Sens. 1	H330 H311 H302 H314 H317	GHS06 GHS05 Dgr	H330 H311 H302 H314 H317			

▼B

Nru ta' l-Indiċi	Identifikazzjoni Internazzjonali tal-Kimiki	Nru KE	Nru CAS	Klassifikazzjoni		Tikkettar			Limiti ta' Konċ. speċifici, Fatturi M	Noti
				Klassi ta' Periklu u Kodiċi(jiet) tal-Kategoriji	Kodiċi(jiet) tad-Dikjarazzjoni tal-periklu	Pittogramma, Kelma bħala Sinjal Kodiċi(jiet)	Kodiċi(jiet) tad-Dikjarazzjoni tal-periklu	Kodiċi(jiet) tad-Dikjarazzjoni Supplimentarja tal-periklu		
612-064-00-2	3,6,9,12-tetra-azatetradecamethylenediamine; pentacthylenehexamine	223-775-9	4067-16-7	Skin Corr. 1B Skin Sens. 1 Aquatic Acute 1 Aquatic Chronic 1	H314 H317 H400 H410	GHS05 GHS07 GHS09 Dgr	H314 H317 H410			
612-065-00-8	polyethlyenepolyamines with the exception of those specified elsewhere in this Annex	—	—	Acute Tox. 4 (*) Acute Tox. 4 (*) Skin Corr. 1B Skin Sens. 1 Aquatic Acute 1 Aquatic Chronic 1	H312 H302 H314 H317 H400 H410	GHS05 GHS07 GHS09 Dgr	H312 H302 H314 H317 H410			
612-066-00-3	dicyclohexylamine	202-980-7	101-83-7	Acute Tox. 4 (*) Skin Corr. 1B Aquatic Acute 1 Aquatic Chronic 1	H302 H314 H400 H410	GHS05 GHS07 GHS09 Dgr	H302 H314 H410			
612-067-00-9	3-aminomethyl-3,5,5-trimethylcyclohexylamine	220-666-8	2855-13-2	Acute Tox. 4 (*) Acute Tox. 4 (*) Skin Corr. 1B Skin Sens. 1 Aquatic Chronic 3	H312 H302 H314 H317 H412	GHS05 GHS07 Dgr	H312 H302 H314 H317 H412			
612-068-00-4	3,3'-dichlorobenzidine; 3,3'-dichlorobiphenyl-4,4'-ylenediamine	202-109-0	91-94-1	Carc. 1B Acute Tox. 4 (*) Skin Sens. 1 Aquatic Acute 1 Aquatic Chronic 1	H350 H312 H317 H400 H410	GHS08 GHS07 GHS09 Dgr	H350 H312 H317 H410			
612-069-00-X	salts of 3,3'-dichlorobenzidine; salts of 3,3'-dichlorobiphenyl-4,4'-ylenediamine	—	—	Carc. 1B Acute Tox. 4 (*) Skin Sens. 1 Aquatic Acute 1 Aquatic Chronic 1	H350 H312 H317 H400 H410	GHS08 GHS07 GHS09 Dgr	H350 H312 H317 H410			A

▼B

Nru ta' l-Indiċi	Identifikazzjoni Internazzjonali tal-Kimiki	Nru KE	Nru CAS	Klassifikazzjoni		Tikkettar			Limiti ta' Konċ. speċifici, Fatturi M	Noti
				Klassi ta' Periklu u Kodiċi(jiet) tal-Kategoriji	Kodiċi(jiet) tad-Dikjarazzjoni tal-periklu	Pittogramma, Kelma bhala Sinjal Kodiċi(jiet)	Kodiċi(jiet) tad-Dikjarazzjoni tal-periklu	Kodiċi(jiet) tad-Dikjarazzjoni Supplimentarja tal-periklu		
612-070-00-5	salts of benzidine	208-519-6 208-520-1 244-236-4 252-984-8	531-85-1 531-86-2 21136-70-9 36341-27-2	Carc. 1A Acute Tox. 4 (*) Aquatic Acute 1 Aquatic Chronic 1	H350 H302 H400 H410	GHS08 GHS07 GHS09 Dgr	H350 H302 H410			A
612-071-00-0	salts of 2-naphthylamine	209-030-0 210-313-6	553-00-4 612-52-2	Carc. 1A Acute Tox. 4 (*) Aquatic Chronic 2	H350 H302 H411	GHS08 GHS07 GHS09 Dgr	H350 H302 H411			A
612-072-00-6	biphenyl-4-ylamine; xenylamine; 4-aminobiphenyl	202-177-1	92-67-1	Carc. 1A Acute Tox. 4 (*)	H350 H302	GHS08 GHS07 Dgr	H350 H302			
612-073-00-1	salts of biphenyl-4-ylamine; salts of xenylamine; salts of 4-aminobiphenyl	—	—	Carc. 1A Acute Tox. 4 (*)	H350 H302	GHS08 GHS07 Dgr	H350 H302			A
612-074-00-7	benzyldimethylamine	203-149-1	103-83-3	Flam. Liq. 3 Acute Tox. 4 (*) Acute Tox. 4 (*) Acute Tox. 4 (*) Skin Corr. 1B Aquatic Chronic 3	H226 H332 H312 H302 H314 H412	GHS02 GHS05 GHS07 Dgr	H226 H332 H312 H302 H314 H412			
612-075-00-2	2-aminoethyldimethylamine; 2-dimethylaminoethylamine	203-541-2	108-00-9	Flam. Liq. 2 Acute Tox. 4 (*) Acute Tox. 4 (*) Skin Corr. 1A	H225 H312 H302 H314	GHS02 GHS05 GHS07 Dgr	H225 H312 H302 H314			
▼M1 612-076-00-8	ethyldimethylamine	209-940-8	598-56-1	Flam. Liq. 2 Acute Tox. 4 * Acute Tox. 4 * Skin Corr. 1B	H225 H332 H302 H314	GHS02 GHS05 GHS07 Dgr	H225 H332 H302 H314			

▼B

Nru ta' l-Indiċi	Identifikazzjoni Internazzjonali tal-Kimiki	Nru KE	Nru CAS	Klassifikazzjoni		Tikkettar			Limiti ta' Konċ. speċifici, Fatturi M	Noti
				Klassi ta' Periklu u Kodiċi(jiet) tal-Kategoriji	Kodiċi(jiet) tad-Dikjarazzjoni tal-periklu	Pittogramma, Kelma bħala Sinjal Kodiċi(jiet)	Kodiċi(jiet) tad-Dikjarazzjoni tal-periklu	Kodiċi(jiet) tad-Dikjarazzjoni Supplimentarja tal-periklu		
612-077-00-3	dimethylnitrosoamine; *N*-nitrosodimethylamine	200-549-8	62-75-9	Carc. 1B Acute Tox. 2 (*) Acute Tox. 3 (*) STOT RE 1 Aquatic Chronic 2	H350 H330 H301 H372 (**) H411	GHS06 GHS08 GHS09 Dgr	H350 H330 H301 H372 (**) H411		Carc. 1B; H350: C ≥ 0,001 %	
612-078-00-9	2,2'-dichloro-4,4'-methylenedianiline; 4,4'-methylene bis(2-chloroaniline)	202-918-9	101-14-4	Carc. 1B Acute Tox. 4 (*) Aquatic Acute 1 Aquatic Chronic 1	H350 H302 H400 H410	GHS08 GHS07 GHS09 Dgr	H350 H302 H410			
612-079-00-4	salts of 2,2'-dichloro-4,4'-methylenedianiline; salts of 4,4'-methylenebis(2-chloroaniline)	—	—	Carc. 1B Acute Tox. 4 (*) Aquatic Acute 1 Aquatic Chronic 1	H350 H302 H400 H410	GHS08 GHS07 GHS09 Dgr	H350 H302 H410			A
612-080-00-X	4-amino-*N*,*N*-diethylaniline; *N*,*N*-diethyl-p-phenylendiamine	202-214-1	93-05-0	Acute Tox. 3 (*) Skin Corr. 1B	H301 H314	GHS06 GHS05 Dgr	H301 H314			
612-081-00-5	salts of 4,4'-bi-*o*-toluidine; salts of 3,3'-dimethylbenzidine; salts of *o*-tolidine	210-322-5 265-294-7 277-985-0	612-82-8 64969-36-4 74753-18-7	Carc. 1B Acute Tox. 4 (*) Aquatic Chronic 2	H350 H302 H411	GHS08 GHS07 GHS09 Dgr	H350 H302 H411			A
612-082-00-0	thiourea; thiocarbamide	200-543-5	62-56-6	Carc. 2 Repr. 2 Acute Tox. 4 (*) Aquatic Chronic 2	H351 H361d (***) H302 H411	GHS08 GHS07 GHS09 Wng	H351 H361d (***) H302 H411			

▼M1

Nru ta' l-Indiċi	Identifikazzjoni Internazzjonali tal-Kimiki	Nru KE	Nru CAS	Klassifikazzjoni		Tikkettar			Limiti ta' Konċ. speċifici, Fatturi M	Noti
				Klassi ta' Periklu u Kodiċi(jiet) tal-Kategoriji	Kodiċi(jiet) tad-Dikjarazzjoni tal-periklu	Pittogramma, Kelma bħala Sinjal Kodiċi(jiet)	Kodiċi(jiet) tad-Dikjarazzjoni tal-periklu	Kodiċi(jiet) tad-Dikjarazzjoni Supplimentarja tal-periklu		
612-083-00-6	1-methyl-3-nitro-1-nitrosoguanidine	200-730-1	70-25-7	Carc. 1B Acute Tox. 4 * Eye Irrit. 2 Skin Irrit. 2 Aquatic Chronic 2	H350 H332 H319 H315 H411	GHS08 GHS07 GHS09 Dgr	H350 H332 H319 H315 H411		Carc. 1B; H350: C ≥ 0,01 %	

▼B

612-084-00-1	dapsone; 4,4'-diamino diphenyl sulfone	201-248-4	80-08-0	Acute Tox. 4 (*)	H302	GHS07 Wng	H302			
612-085-00-7	4,4'-methylenedi-*o*-toluidine	212-658-8	838-88-0	Carc. 1B Acute Tox. 4 (*) Skin Sens. 1 Aquatic Acute 1 Aquatic Chronic 1	H350 H302 H317 H400 H410	GHS08 GHS07 GHS09 Dgr	H350 H302 H317 H410			
612-086-00-2	amitraz (ISO); *N*,*N*-bis(2,4-xylyliminomethyl) methylamine	251-375-4	33089-61-1	Acute Tox. 4 (*) STOT RE 2 (*) Skin Sens. 1 Aquatic Acute 1 Aquatic Chronic 1	H302 H373 (**) H317 H400 H410	GHS08 GHS07 GHS09 Wng	H302 H373 (**) H317 H410		M=10	
612-087-00-8	guazatine (ISO)		108173-90-6	Acute Tox. 2 (*) Acute Tox. 4 (*) Acute Tox. 4 (*) STOT SE 3 Skin Irrit. 2 Eye Dam. 1 Aquatic Acute 1 Aquatic Chronic 1	H330 H312 H302 H335 H315 H318 H400 H410	GHS06 GHS05 GHS09 Dgr	H330 H312 H302 H335 H315 H318 H410			

▼B

Nru ta' l-Indiċi	Identifikazzjoni Internazzjonali tal-Kimiki	Nru KE	Nru CAS	Klassifikazzjoni		Tikkettar			Limiti ta' Konċ. speċifici, Fatturi M	Noti
				Klassi ta' Periklu u Kodiċi(jiet) tal-Kategoriji	Kodiċi(jiet) tad-Dikjarazzjoni tal-periklu	Pittogramma, Kelma bħala Sinjal Kodiċi(jiet)	Kodiċi(jiet) tad-Dikjarazzjoni tal-periklu	Kodiċi(jiet) tad-Dikjarazzjoni Supplimentarja tal-periklu		
612-088-00-3	simazine (ISO); 6-chloro-*N*,*N*'-diethyl-1,3,5-triazine-2,4-diamine	204-535-2	122-34-9	Carc. 2 Aquatic Acute 1 Aquatic Chronic 1	H351 H400 H410	GHS08 GHS09 Wng	H351 H410			
612-089-00-9	1,5-naphthylenediamine	218-817-8	2243-62-1	Carc. 2 Aquatic Acute 1 Aquatic Chronic 1	H351 H400 H410	GHS08 GHS09 Wng	H351 H410			
612-090-00-4	2,2'-(nitrosoimino)bisethanol	214-237-4	1116-54-7	Carc. 1B	H350	GHS08 Dgr	H350			
612-091-00-X	*o*-toluidine; 2-aminotoluene	202-429-0	95-53-4	Carc. 1B Acute Tox. 3 (*) Acute Tox. 3 (*) Eye Irrit. 2 Aquatic Acute 1	H350 H331 H301 H319 H400	GHS06 GHS08 GHS09 Dgr	H350 H331 H301 H319 H400			
612-092-00-5	*N*,*N*'-(2,2-dimethylpropylidene)-hexamethylenediamine	401-660-6	1000-78-8	Skin Irrit. 2 Skin Sens. 1	H315 H317	GHS07 Wng	H315 H317			
612-093-00-0	3,5-dichloro-4-(1,1,2,2-tetrafluoroethoxy)aniline	401-790-3	104147-32-2	Acute Tox. 4 (*) Aquatic Acute 1 Aquatic Chronic 1	H302 H400 H410	GHS07 GHS09 Wng	H302 H410			
▼M1 612-094-00-6	4-(2-chloro-4-trifluoromethyl)phenoxy-2-fluoroaniline hydrochloride	402-190-4	113674-95-6	STOT RE 1 Acute Tox. 4 * STOT RE 2 * Eye Dam. 1 Skin Sens. 1 Aquatic Acute 1 Aquatic Chronic 1	H372** H302 H373** H318 H317 H400 H410	GHS05 GHS08 GHS07 GHS09 Dgr	H372** H302 H373** H318 H317 H410			

▼B

Nru ta' l-Indiċi	Identifikazzjoni Internazzjonali tal-Kimiki	Nru KE	Nru CAS	Klassifikazzjoni		Tikkettar			Limiti ta' Konċ. speċifici, Fatturi M	Noti
				Klassi ta' Periklu u Kodiċi(jiet) tal-Kategoriji	Kodiċi(jiet) tad-Dikjarazzjoni tal-periklu	Pittogramma, Kelma bħala Sinjal Kodiċi(jiet)	Kodiċi(jiet) tad-Dikjarazzjoni tal-periklu	Kodiċi(jiet) tad-Dikjarazzjoni Supplimentarja tal-periklu		
612-095-00-1	benzyl-2-hydroxydodecyldimethylammonium benzoate	402-610-6	113694-52-3	Skin Corr. 1B Acute Tox. 4 (*) Aquatic Acute 1 Aquatic Chronic 1	H314 H302 H400 H410	GHS05 GHS07 GHS09 Dgr	H314 H302 H410			
612-096-00-7	4,4'-carbonimidoylbis[*N*,*N*-dimethylaniline]	207-762-5	492-80-8	Carc. 2 Acute Tox. 4 (*) Eye Irrit. 2 Aquatic Chronic 2	H351 H302 H319 H411	GHS08 GHS07 GHS09 Wng	H351 H302 H319 H411			
612-097-00-2	salts of 4,4'-carbonimidoylbis[*N*,*N*-dimethylaniline]	—	—	Carc. 2 Acute Tox. 4 (*) Eye Irrit. 2 Aquatic Chronic 2	H351 H302 H319 H411	GHS08 GHS07 GHS09 Wng	H351 H302 H319 H411			A
▼M1 612-098-00-8	nitrosodipropylamine	210-698-0	621-64-7	Carc. 1B Acute Tox. 4 * Aquatic Chronic 2	H350 H302 H411	GHS08 GHS07 GHS09 Dgr	H350 H302 H411		Carc. 1B; H350: C ≥ 0,001 %	
612-099-00-3	4-methyl-*m*-phenylenediamine; 2,4-toluenediamine	202-453-1	95-80-7	Carc. 1B Muta. 2 Repr. 2 Acute Tox. 3 * Acute Tox. 4 * STOT RE 2 * Skin Sens. 1 Aquatic Chronic 2	H350 H341 H361f*** H301 H312 H373** H317 H411	GHS06 GHS08 GHS09 Dgr	H350 H341 H361f*** H301 H312 H373** H317 H411			

▼B

Nru ta' l-Indiċi	Identifikazzjoni Internazzjonali tal-Kimiki	Nru KE	Nru CAS	Klassifikazzjoni		Tikkettar			Limiti ta' Konċ. speċifici, Fatturi M	Noti
				Klassi ta' Periklu u Kodiċi(jiet) tal-Kategoriji	Kodiċi(jiet) tad-Dikjarazzjoni tal-periklu	Pittogramma, Kelma bħala Sinjal Kodiċi(jiet)	Kodiċi(jiet) tad-Dikjarazzjoni tal-periklu	Kodiċi(jiet) tad-Dikjarazzjoni Supplimentarja tal-periklu		
612-100-00-7	propylenediamine	201-155-9	78-90-0	Flam. Liq. 3 Acute Tox. 4 (*) Acute Tox. 4 (*) Skin Corr. 1A	H226 H312 H302 H314	GHS02 GHS05 GHS07 Dgr	H226 H312 H302 H314			
▼M1 612-101-00-2	methenamine; hexamethylenetetramine	202-905-8	100-97-0	Flam. Sol. 2 Skin Sens. 1	H228 H317	GHS02 GHS07 Wng	H228 H317			
▼B 612-102-00-8	*N*,*N*-bis(3-aminopropyl)methylamine	203-336-8	105-83-9	Acute Tox. 3 (*) Acute Tox. 3 (*) Acute Tox. 4 (*) Skin Corr. 1B	H331 H311 H302 H314	GHS06 GHS05 Dgr	H331 H311 H302 H314			
612-103-00-3	*N*,*N*,*N*',*N*'-tetramethylethylenediamine	203-744-6	110-18-9	Flam. Liq. 2 Acute Tox. 4 (*) Acute Tox. 4 (*) Skin Corr. 1B	H225 H332 H302 H314	GHS02 GHS05 GHS07 Dgr	H225 H332 H302 H314			
612-104-00-9	hexamethylenediamine	204-679-6	124-09-4	Acute Tox. 4 (*) Acute Tox. 4 (*) STOT SE 3 Skin Corr. 1B	H312 H302 H335 H314	GHS05 GHS07 Dgr	H312 H302 H335 H314			
612-105-00-4	2-piperazin-1-ylethylamine	205-411-0	140-31-8	Acute Tox. 4 (*) Acute Tox. 4 (*) Skin Corr. 1B Skin Sens. 1 Aquatic Chronic 3	H312 H302 H314 H317 H412	GHS05 GHS07 Dgr	H312 H302 H314 H317 H412			

▼B

Nru ta' l-Indiċi	Identifikazzjoni Internazzjonali tal-Kimiki	Nru KE	Nru CAS	Klassifikazzjoni		Tikkettar			Limiti ta' Konċ. speċifici, Fatturi M	Noti
				Klassi ta' Periklu u Kodiċi(jiet) tal-Kategoriji	Kodiċi(jiet) tad-Dikjarazzjoni tal-periklu	Pittogramma, Kelma bħala Sinjal Kodiċi(jiet)	Kodiċi(jiet) tad-Dikjarazzjoni tal-periklu	Kodiċi(jiet) tad-Dikjarazzjoni Supplimentarja tal-periklu		
612-106-00-X	2,6-diethylaniline	209-445-7	579-66-8	Acute Tox. 4 (*)	H302	—	H302			
612-107-00-5	1-phenylethylamine; [1] DL-α-methylbenzylamine [2]	202-706-6 [1] 210-545-8 [2]	98-84-0 [1] 618-36-0 [2]	Acute Tox. 4 (*) Acute Tox. 4 (*) Skin Corr. 1B	H312 H302 H314	GHS05 GHS07 Dgr	H312 H302 H314			
612-108-00-0	3-aminopropyltriethoxysilane	213-048-4	919-30-2	Acute Tox. 4 (*) Skin Corr. 1B	H302 H314	GHS05 GHS07 Dgr	H302 H314			
612-109-00-6	bis(2-dimethylaminoethyl)(methyl)amine	221-201-1	3030-47-5	Acute Tox. 3 (*) Acute Tox. 4 (*) Skin Corr. 1B	H311 H302 H314	GHS06 GHS05 Dgr	H311 H302 H314			
612-110-00-1	2,2'-dimethyl-4,4'-methylene-bis(cyclohexylamine)	229-962-1	6864-37-5	Acute Tox. 3 (*) Acute Tox. 3 (*) Acute Tox. 4 (*) Skin Corr. 1A Aquatic Chronic 2	H331 H311 H302 H314 H411	GHS06 GHS05 GHS09 Dgr	H331 H311 H302 H314 H411			
612-111-00-7	2-methyl-*m*-phenylenediamine; 2,6-toluenediamine	212-513-9	823-40-5	Muta. 2 Acute Tox. 4 (*) Acute Tox. 4 (*) Skin Sens. 1 Aquatic Chronic 2	H341 H312 H302 H317 H411	GHS08 GHS07 GHS09 Wng	H341 H312 H302 H317 H411			
612-112-00-2	*p*-anisidine; 4-methoxyaniline	203-254-2	104-94-9	Acute Tox. 2 (*) Acute Tox. 1 Acute Tox. 2 (*) STOT RE 2 (*) Aquatic Acute 1	H330 H310 H300 H373 (**) H400	GHS06 GHS08 GHS09 Dgr	H330 H310 H300 H373 (**) H400			

▼B

Nru ta' l-Indiċi	Identifikazzjoni Internazzjonali tal-Kimiki	Nru KE	Nru CAS	Klassifikazzjoni		Tikkettar			Limiti ta' Konċ. speċifici, Fatturi M	Noti
				Klassi ta' Periklu u Kodiċi(jiet) tal-Kategoriji	Kodiċi(jiet) tad-Dikjarazzjoni tal-periklu	Pittogramma, Kelma bħala Sinjal Kodiċi(jiet)	Kodiċi(jiet) tad-Dikjarazzjoni tal-periklu	Kodiċi(jiet) tad-Dikjarazzjoni Supplimentarja tal-periklu		
612-113-00-8	6-methyl-2,4-bis(methylthio)phenylene-1,3-diamine	403-240-8	106264-79-3	Acute Tox. 4 (*) Skin Sens. 1 Aquatic Acute 1 Aquatic Chronic 1	H302 H317 H400 H410	GHS07 GHS09 Wng	H302 H317 H410			
612-114-00-3	*R*,*R*-2-hydroxy-5-(1-hydroxy-2-(4-phenylbut-2-ylamino)ethyl)-benzamide hydrogen 2,3-bis(benzoyloxy)succinate	404-390-7	—	Flam. Sol. 1 Skin Sens. 1 Aquatic Chronic 3	H228 H317 H412	GHS02 GHS07 Wng	H228 H317 H412			
612-115-00-9	dimethyldioctadecylammonium hydrogen sulfate	404-050-8	123312-54-9	Eye Irrit. 2 Aquatic Chronic 4	H319 H413	GHS07 Wng	H319 H413			
612-116-00-4	C_{8-18}alkylbis(2-hydroxyethyl)ammonium bis(2-ethylhexyl)phosphate	404-690-8	68132-19-4	Acute Tox. 3 (*) Skin Corr. 1B Skin Sens. 1 Aquatic Acute 1 Aquatic Chronic 1	H331 H314 H317 H400 H410	GHS06 GHS05 GHS09 Dgr	H331 H314 H317 H410			
612-117-00-X	C_{12-14}—*tert*-alkylamine, methylphosphonic acid salt	404-750-3	119415-07-5	Acute Tox. 4 (*) Skin Corr. 1B Aquatic Chronic 2	H302 H314 H411	GHS05 GHS07 GHS09 Dgr	H302 H314 H411			
612-118-00-5	A reaction mass of: (1,3-dioxo-2*H*-benz(de)isoquinolin-2-ylpropyl)hexadecyldimethylammonium 4-toluenesulfonate; (1,3-dioxo-2*H*-benz(de)isoquinolin-2-ylpropyl)hexadecyldimethylammonium bromide	405-080-4	—	Eye Dam. 1 Aquatic Acute 1 Aquatic Chronic 1	H318 H400 H410	GHS05 GHS09 Dgr	H318 H410			

▼B

Nru ta' l-Indiċi	Identifikazzjoni Internazzjonali tal-Kimiki	Nru KE	Nru CAS	Klassifikazzjoni		Tikkettar			Limiti ta' Konċ. speċifici, Fatturi M	Noti
				Klassi ta' Periklu u Kodiċi(jiet) tal-Kategoriji	Kodiċi(jiet) tad-Dikjarazzjoni tal-periklu	Pittogramma, Kelma bħala Sinjal Kodiċi(jiet)	Kodiċi(jiet) tad-Dikjarazzjoni tal-periklu	Kodiċi(jiet) tad-Dikjarazzjoni Supplimentarja tal-periklu		
612-119-00-0	benzyldimethyloctadecylammonium 3-nitrobenzenesulfonate	405-330-2	—	Skin Irrit. 2 Eye Dam. 1 Aquatic Acute 1 Aquatic Chronic 1	H315 H318 H400 H410	GHS05 GHS09 Dgr	H315 H318 H410			
▼M6 612-120-00-6	aclonifen (ISO); 2-chloro-6-nitro-3-phenoxyaniline	277-704-1	74070-46-5	Carc. 2 Skin Sens. 1 A Aquatic Acute 1 Aquatic Chronic 1	H351 H317 H400 H410	GHS08 GHS07 GHS09 Wng	H351 H317 H410		M = 100 M = 10	
▼B 612-121-00-1	amines, polyethylenepoly-; HEPA	268-626-9	68131-73-7	Acute Tox. 4 (*) Acute Tox. 4 (*) Skin Corr. 1B Skin Sens. 1 Aquatic Acute 1 Aquatic Chronic 1	H312 H302 H314 H317 H400 H410	GHS05 GHS07 GHS09 Dgr	H312 H302 H314 H317 H410			
▼M1 612-122-00-7	hydroxylamine … % [> 55 % in aqueous solution]	232-259-2	7803-49-8	Unst. Expl. Met. Corr. 1 Carc. 2 Acute Tox. 4 * Acute Tox. 4 * STOT RE 2 * STOT SE 3 Skin Irrit. 2 Eye Dam. 1 Skin Sens. 1 Aquatic Acute 1	H200 H290 H351 H312 H302 H373** H335 H315 H318 H317 H400	GHS01 GHS05 GHS08 GHS07 GHS09 Dgr	H200 H290 H351 H312 H302 H373** H335 H315 H318 H317 H400			B

▼M1

Nru ta' l-Indiċi	Identifikazzjoni Internazzjonali tal-Kimiki	Nru KE	Nru CAS	Klassifikazzjoni		Tikkettar			Limiti ta' Konċ. speċifici, Fatturi M	Noti
				Klassi ta' Periklu u Kodiċi(jiet) tal-Kategoriji	Kodiċi(jiet) tad-Dikjarazzjoni tal-periklu	Pittogramma, Kelma bħala Sinjal Kodiċi(jiet)	Kodiċi(jiet) tad-Dikjarazzjoni tal-periklu	Kodiċi(jiet) tad-Dikjarazzjoni Supplimentarja tal-periklu		
612-122-01-4	hydroxylamine … % [≤ 55 % in aqueous solution]	232-259-2	7803-49-8	Met. Corr. 1 Carc. 2 Acute Tox. 4 * Acute Tox. 4 * STOT RE 2 * STOT SE 3 Skin Irrit. 2 Eye Dam. 1 Skin Sens. 1 Aquatic Acute 1	H290 H351 H312 H302 H373** H335 H315 H318 H317 H400	GHS05 GHS08 GHS07 GHS09 Dgr	H290 H351 H312 H302 H373** H335 H315 H318 H317 H400			B
612-123-00-2	hydroxylammonium chloride; hydroxylamine hydrochloride; [1] bis(hydroxylammonium) sulfate; hydroxylamine sulfate (2:1) [2]	226-798-2 [1] 233-118-8 [2]	5470-11-1 [1] 10039-54-0 [2]	Met. Corr. 1 Carc. 2 Acute Tox. 4 * Acute Tox. 4 * STOT RE 2 * Eye Irrit. 2 Skin Irrit. 2 Skin Sens. 1 Aquatic Acute 1	H290 H351 H312 H302 H373** H319 H315 H317 H400	GHS05 GHS08 GHS07 GHS09 Wng	H290 H351 H312 H302 H373** H319 H315 H317 H400			

▼B

612-124-00-8	*N*,*N*,*N*-trimethylanilinium chloride	205-319-0	138-24-9	Acute Tox. 3 (*) Acute Tox. 3 (*)	H311 H301	GHS06 Dgr	H311 H301			
612-125-00-3	2-methyl-*p*-phenylenediamine; 2,5-toluenediamine	202-442-1	95-70-5	Acute Tox. 3 (*) Acute Tox. 4 (*) Acute Tox. 4 (*) Skin Sens. 1 Aquatic Chronic 2	H301 H332 H312 H317 H411	GHS06 GHS09 Dgr	H301 H332 H312 H317 H411			

▼B

Nru ta' l-Indiċi	Identifikazzjoni Internazzjonali tal-Kimiki	Nru KE	Nru CAS	Klassifikazzjoni		Tikkettar			Limiti ta' Konċ. speċifici, Fatturi M	Noti
				Klassi ta' Periklu u Kodiċi(jiet) tal-Kategoriji	Kodiċi(jiet) tad-Dikjarazzjoni tal-periklu	Pittogramma, Kelma bħala Sinjal Kodiċi(jiet)	Kodiċi(jiet) tad-Dikjarazzjoni tal-periklu	Kodiċi(jiet) tad-Dikjarazzjoni Supplimentarja tal-periklu		
612-126-00-9	toluene-2,4-diammonium sulphate; 4-methyl-m-phenylenediamine sulfate	265-697-8	65321-67-7	Carc. 1B Acute Tox. 3 (*) Acute Tox. 4 (*) Eye Irrit. 2 Skin Sens. 1 Aquatic Chronic 2	H350 H301 H312 H319 H317 H411	GHS06 GHS08 GHS09 Dgr	H350 H301 H312 H319 H317 H411			
612-127-00-4	3-aminophenol	209-711-2	591-27-5	Acute Tox. 4 (*) Acute Tox. 4 (*) Aquatic Chronic 2	H332 H302 H411	GHS07 GHS09 Wng	H332 H302 H411			
612-128-00-X	4-aminophenol	204-616-2	123-30-8	Muta. 2 Acute Tox. 4 (*) Acute Tox. 4 (*) Aquatic Acute 1 Aquatic Chronic 1	H341 H332 H302 H400 H410	GHS08 GHS07 GHS09 Wng	H341 H332 H302 H410			
612-129-00-5	diisopropylamine	203-558-5	108-18-9	Flam. Liq. 2 Acute Tox. 4 (*) Acute Tox. 4 (*) Skin Corr. 1B	H225 H332 H302 H314	GHS02 GHS05 GHS07 Dgr	H225 H332 H302 H314		STOT SE 3; H335: C ≥ 5 %	
612-130-00-0	2,6-diamino-3,5-diethyltoluene; 4,6-diethyl-2-methyl-1,3-benzenediamine; [1] 2,4-diamino-3,5-diethyltoluene; 2,4-diethyl-6-methyl-1,3-benzenediamine; [2] diethylmethylbenzenediamine [3]	218-255-3 [1] 218-256-9 [2] 270-877-4 [3]	2095-01-4 [1] 2095-02-5 [2] 68479-98-1 [3]	Acute Tox. 4 (*) Acute Tox. 4 (*) STOT RE 2 (*) Eye Irrit. 2 Aquatic Acute 1 Aquatic Chronic 1	H312 H302 H373 (**) H319 H400 H410	GHS08 GHS07 GHS09 Wng	H312 H302 H373 (**) H319 H410			C

▼B

Nru ta' l-Indiċi	Identifikazzjoni Internazzjonali tal-Kimiki	Nru KE	Nru CAS	Klassifikazzjoni		Tikkettar			Limiti ta' Konċ. speċifici, Fatturi M	Noti
				Klassi ta' Periklu u Kodiċi(jiet) tal-Kategoriji	Kodiċi(jiet) tad-Dikjarazzjoni tal-periklu	Pittogramma, Kelma bħala Sinjal Kodiċi(jiet)	Kodiċi(jiet) tad-Dikjarazzjoni tal-periklu	Kodiċi(jiet) tad-Dikjarazzjoni Supplimentarja tal-periklu		
612-131-00-6	didecyldimethylammonium chloride	230-525-2	7173-51-5	Acute Tox. 4 (*) Skin Corr. 1B	H302 H314	GHS05 GHS07 Dgr	H302 H314			
612-132-00-1	*N*,*N*'-diphenyl-*p*-phenylenediamine; *N*,*N*'-diphenyl-1,4-benzenediamine	200-806-4	74-31-7	Skin Sens. 1 Aquatic Chronic 3	H317 H412	GHS07 Wng	H317 H412			
612-133-00-7	(4-ammonio-*m*-tolyl)ethyl(2-hydroxyethyl)ammonium sulphate; 4-(*N*-ethyl-*N*-2-hydroxyethyl)-2-methylphenylenediamine sulphate	247-162-0	25646-77-9	Acute Tox. 3 (*) STOT RE 2 (*) Skin Sens. 1 Aquatic Acute 1 Aquatic Chronic 1	H301 H373 (**) H317 H400 H410	GHS06 GHS08 GHS09 Dgr	H301 H373 (**) H317 H410			
612-134-00-2	*N*-(2-(4-amino-*N*-ethyl-*m*-toluidino)ethyl)methanesulphonamide sesquisulphate; 4-(*N*-ethyl-*N*-2-methanesulphonylaminoethyl)-2-methylphenylenediamine sesquisulphate monohydrate	247-161-5	25646-71-3	Acute Tox. 4 (*) Skin Sens. 1 Aquatic Acute 1 Aquatic Chronic 1	H302 H317 H400 H410	GHS07 GHS09 Wng	H302 H317 H410			
612-135-00-8	*N*-2-naphthylaniline; *N*-phenyl-2-naphthylamine	205-223-9	135-88-6	Carc. 2 Eye Irrit. 2 Skin Irrit. 2 Skin Sens. 1 Aquatic Chronic 2	H351 H319 H315 H317 H411	GHS08 GHS07 GHS09 Wng	H351 H319 H315 H317 H411			
612-136-00-3	*N*-isopropyl-*N*'-phenyl-*p*-phenylenediamine	202-969-7	101-72-4	Acute Tox. 4 (*) Skin Sens. 1 Aquatic Acute 1 Aquatic Chronic 1	H302 H317 H400 H410	GHS07 GHS09 Wng	H302 H317 H410		Skin Sens. 1; H317: C ≥ 0,1 %	

▼B

Nru ta' l-Indiċi	Identifikazzjoni Internazzjonali tal-Kimiki	Nru KE	Nru CAS	Klassifikazzjoni		Tikkettar			Limiti ta' Konċ. speċifici, Fatturi M	Noti
				Klassi ta' Periklu u Kodiċi(jiet) tal-Kategoriji	Kodiċi(jiet) tad-Dikjarazzjoni tal-periklu	Pittogramma, Kelma bħala Sinjal Kodiċi(jiet)	Kodiċi(jiet) tad-Dikjarazzjoni tal-periklu	Kodiċi(jiet) tad-Dikjarazzjoni Supplimentarja tal-periklu		
612-137-00-9	4-chloroaniline	203-401-0	106-47-8	Carc. 1B Acute Tox. 3 (*) Acute Tox. 3 (*) Acute Tox. 3 (*) Skin Sens. 1 Aquatic Acute 1 Aquatic Chronic 1	H350 H331 H311 H301 H317 H400 H410	GHS06 GHS08 GHS09 Dgr	H350 H331 H311 H301 H317 H410			
612-138-00-4	furalaxyl (ISO); methyl *N*-(2,6-dimethylphenyl)-*N*-(2-furylcarbonyl)-DL-alaninate	260-875-1	57646-30-7	Acute Tox. 4 (*) Aquatic Chronic 3	H302 H412	GHS07 Wng	H302 H412			
612-139-00-X	mefenacet (ISO); 2-(benzothiazol-2-yloxy)-*N*-methyl-*N*-phenylacetamide	277-328-8	73250-68-7	Aquatic Chronic 2	H411	GHS09	H411			
612-140-00-5	quaternary ammonium compounds, benzyl-C_{8-18}-alkyldimethyl, chlorides	264-151-6	63449-41-2	Acute Tox. 4 (*) Acute Tox. 4 (*) Skin Corr. 1B Aquatic Acute 1	H312 H302 H314 H400	GHS05 GHS07 GHS09 Dgr	H312 H302 H314 H400			
612-141-00-0	4,4'-methylenebis(2-ethylaniline); 4,4'-methylenebis(2-ethylbenzeneamine)	243-420-1	19900-65-3	Carc. 2 Acute Tox. 4 (*) Aquatic Acute 1 Aquatic Chronic 1	H351 H302 H400 H410	GHS08 GHS07 GHS09 Wng	H351 H302 H410			
612-142-00-6	biphenyl-2-ylamine	201-990-9	90-41-5	Carc. 2 Acute Tox. 4 (*) Aquatic Chronic 3	H351 H302 H412	GHS08 GHS07 Wng	H351 H302 H412			

▼B

Nru ta' l-Indiċi	Identifikazzjoni Internazzjonali tal-Kimiki	Nru KE	Nru CAS	Klassifikazzjoni		Tikkettar			Limiti ta' Konċ. speċifici, Fatturi M	Noti
				Klassi ta' Periklu u Kodiċi(jiet) tal-Kategoriji	Kodiċi(jiet) tad-Dikjarazzjoni tal-periklu	Pittogramma, Kelma bħala Sinjal Kodiċi(jiet)	Kodiċi(jiet) tad-Dikjarazzjoni tal-periklu	Kodiċi(jiet) tad-Dikjarazzjoni Supplimentarja tal-periklu		
612-143-00-1	N5,N5-diethyltoluene-2,5-diamine monohydrochloride; 4-diethylamino-2-methylaniline monohydrochloride	218-130-3	2051-79-8	Acute Tox. 3 (*) Eye Irrit. 2 Skin Sens. 1 Aquatic Acute 1 Aquatic Chronic 1	H301 H319 H317 H400 H410	GHS06 GHS09 Dgr	H301 H319 H317 H410			
612-144-00-7	flumetralin (ISO); *N*-(2-chloro-6-fluorobenzyl)-*N*-ethyl-α, α,α-trifluoro-2,6-dinitro-*p*-toluidine	—	62924-70-3	Eye Irrit. 2 Skin Irrit. 2 Skin Sens. 1 Aquatic Acute 1 Aquatic Chronic 1	H319 H315 H317 H400 H410	GHS07 GHS09 Wng	H319 H315 H317 H410			
612-145-00-2	*o*-phenylenediamine	202-430-6	95-54-5	Carc. 2 Muta. 2 Acute Tox. 3 (*) Acute Tox. 4 (*) Acute Tox. 4 (*) Eye Irrit. 2 Skin Sens. 1 Aquatic Acute 1 Aquatic Chronic 1	H351 H341 H301 H332 H312 H319 H317 H400 H410	GHS06 GHS08 GHS09 Dgr	H351 H341 H301 H332 H312 H319 H317 H410			
612-146-00-8	*o*-phenylenediamine dihydrochloride	210-418-7	615-28-1	Carc. 2 Muta. 2 Acute Tox. 3 (*) Acute Tox. 4 (*) Acute Tox. 4 (*) Eye Irrit. 2 Skin Sens. 1 Aquatic Acute 1 Aquatic Chronic 1	H351 H341 H301 H332 H312 H319 H317 H400 H410	GHS06 GHS08 GHS09 Dgr	H351 H341 H301 H332 H312 H319 H317 H410			

▼B

Nru ta' l-Indiċi	Identifikazzjoni Internazzjonali tal-Kimiki	Nru KE	Nru CAS	Klassifikazzjoni		Tikkettar			Limiti ta' Konċ. speċifici, Fatturi M	Noti
				Klassi ta' Periklu u Kodiċi(jiet) tal-Kategoriji	Kodiċi(jiet) tad-Dikjarazzjoni tal-periklu	Pittogramma, Kelma bħala Sinjal Kodiċi(jiet)	Kodiċi(jiet) tad-Dikjarazzjoni tal-periklu	Kodiċi(jiet) tad-Dikjarazzjoni Supplimentarja tal-periklu		
612-147-00-3	*m*-phenylenediamine	203-584-7	108-45-2	Muta. 2 Acute Tox. 3 (*) Acute Tox. 3 (*) Acute Tox. 3 (*) Eye Irrit. 2 Skin Sens. 1 Aquatic Acute 1 Aquatic Chronic 1	H341 H331 H311 H301 H319 H317 H400 H410	GHS06 GHS08 GHS09 Dgr	H341 H331 H311 H301 H319 H317 H410			
612-148-00-9	*m*-phenylenediamine dihydrochloride	208-790-0	541-69-5	Muta. 2 Acute Tox. 3 (*) Acute Tox. 3 (*) Acute Tox. 3 (*) Eye Irrit. 2 Skin Sens. 1 Aquatic Acute 1 Aquatic Chronic 1	H341 H331 H311 H301 H319 H317 H400 H410	GHS06 GHS08 GHS09 Dgr	H341 H331 H311 H301 H319 H317 H410			
612-149-00-4	1,3-diphenylguanidine	203-002-1	102-06-7	Repr. 2 Acute Tox. 4 (*) Eye Irrit. 2 STOT SE 3 Skin Irrit. 2 Aquatic Chronic 2	H361f (***) H302 H319 H335 H315 H411	GHS08 GHS07 GHS09 Wng	H361f (***) H302 H319 H335 H315 H411			
612-150-00-X	spiroxamine (ISO); 8-*tert*-butyl-1,4-dioxaspiro[4.5]-decan-2-ylmethyl(ethyl)(propyl)amine	—	118134-30-8	Acute Tox. 4 (*) Acute Tox. 4 (*) Acute Tox. 4 (*) Skin Irrit. 2 Skin Sens. 1 Aquatic Acute 1 Aquatic Chronic 1	H332 H312 H302 H315 H317 H400 H410	GHS07 GHS09 Wng	H332 H312 H302 H315 H317 H410			

▼M1

Nru ta' l-Indiċi	Identifikazzjoni Internazzjonali tal-Kimiki	Nru KE	Nru CAS	Klassifikazzjoni		Tikkettar			Limiti ta' Konċ. speċifici, Fatturi M	Noti
				Klassi ta' Periklu u Kodiċi(jiet) tal-Kategoriji	Kodiċi(jiet) tad-Dikjarazzjoni tal-periklu	Pittogramma, Kelma bħala Sinjal Kodiċi(jiet)	Kodiċi(jiet) tad-Dikjarazzjoni tal-periklu	Kodiċi(jiet) tad-Dikjarazzjoni Supplimentarja tal-periklu		
612-151-00-5	methyl-phenylene diamine; diaminotoluene; [technical product – reaction mass of 4-methyl-*m*-phenylene diamine (EC No 202-453-1) and 2-methyl-*m*-phenylene diamine (EC No 212-513-9)]	—	—	Carc. 1B Muta. 2 Repr. 2 Acute Tox. 3 * Acute Tox. 4 * STOT RE 2 * Eye Irrit. 2 Skin Sens. 1 Aquatic Chronic 2	H350 H341 H361f*** H301 H312 H373** H319 H317 H411	GHS06 GHS08 GHS09 Dgr	H350 H341 H361f*** H301 H312 H373** H319 H317 H411			

▼B

612-152-00-0	*N*,*N*-diethyl-*N*',*N*'-dimethyl-propan-1,3-diyl-diamine	406-610-7	62478-82-4	Flam. Liq. 3 Acute Tox. 4 (*) Acute Tox. 4 (*) STOT RE 2 (*) Skin Corr. 1A Aquatic Chronic 3	H226 H332 H302 H373 (**) H314 H412	GHS02 GHS08 GHS05 GHS07 Dgr	H226 H332 H302 H373 (**) H314 H412			
612-153-00-6	4-[*N*-ethyl-*N*-(2-hydroxyethyl)amino]-1-(2-hydroxyethyl)amino-2-nitrobenzene, monohydrochloride	407-020-2	132885-85-9	Acute Tox. 4 (*) Skin Sens. 1 Aquatic Chronic 3	H302 H317 H412	GHS07 Wng	H302 H317 H412			
612-154-00-1	6'-(isobutylethylamino)-3'-methyl-2'-phenylamino-spiro[isobenzo-2-oxofuran-7,9'-[9*H*]-xanthene]	410-890-6	95235-29-3	Aquatic Chronic 4	H413	—	H413			
612-155-00-7	2'-anilino-6'-((3-ethoxypropyl)ethylamino)-3'-methylspiro(isobenzo-3-oxofuran)-1-(1*H*)-9'-xanthene	411-730-8	93071-94-4	Aquatic Chronic 4	H413	—	H413			

▼B

Nru ta' l-Indiċi	Identifikazzjoni Internazzjonali tal-Kimiki	Nru KE	Nru CAS	Klassifikazzjoni		Tikkettar			Limiti ta' Konċ. speċifici, Fatturi M	Noti
				Klassi ta' Periklu u Kodiċi(jiet) tal-Kategoriji	Kodiċi(jiet) tad-Dikjarazzjoni tal-periklu	Pittogramma, Kelma bħala Sinjal Kodiċi(jiet)	Kodiċi(jiet) tad-Dikjarazzjoni tal-periklu	Kodiċi(jiet) tad-Dikjarazzjoni Supplimentarja tal-periklu		
612-156-00-2	reaction mass of: trihexadecylmethylammonium chloride; dihexadecyldimethylammonium chloride	405-620-9	—	Eye Dam. 1 Aquatic Acute 1 Aquatic Chronic 1	H318 H400 H410	GHS05 GHS09 Dgr	H318 H410			
612-157-00-8	(*Z*)-1-benzo[*b*]thien-2-ylethanone oxime hydrochloride	410-780-8	—	Acute Tox. 4 (*) STOT RE 2 (*) Eye Dam. 1 Skin Sens. 1 Aquatic Chronic 2	H302 H373 (**) H318 H317 H411	GHS08 GHS05 GHS07 GHS09 Dgr	H302 H373 (**) H318 H317 H411			
612-158-00-3	reaction mass of: bis(5-dodecyl-2-hydroxybenzald-oximate) copper (II) C_{12}-alkyl group is branched; 4-dodecylsalicylaldoxime	410-820-4	—	Aquatic Chronic 4	H413	—	H413			
612-159-00-9	Reaction products of: trimethylhexamethylene diamine (a mixture of 2,2,4-trimethyl-1,6-hexanediamine and 2,4,4-trimethyl-1,6-hexanediamine, EINECS listed), Epoxide 8 (mono[(C_{10}-C_{16}-alkyloxy)methyl]oxirane derivatives) and *p*-toluene-sulfonic acid	410-880-1	—	Acute Tox. 4 (*) Skin Corr. 1B Aquatic Acute 1 Aquatic Chronic 1	H302 H314 H400 H410	GHS05 GHS07 GHS09 Dgr	H302 H314 H410			
612-160-00-4	*p*-toluidine; 4-aminotoluene; [1] toluidinium chloride; [2] toluidine sulphate (1:1) [3]	203-403-1 [1] 208-740-8 [2] 208-741-3 [3]	106-49-0 [1] 540-23-8 [2] 540-25-0 [3]	Carc. 2 Acute Tox. 3 (*) Acute Tox. 3 (*) Acute Tox. 3 (*) Eye Irrit. 2 Skin Sens. 1 Aquatic Acute 1	H351 H331 H311 H301 H319 H317 H400	GHS06 GHS08 GHS09 Dgr	H351 H331 H311 H301 H319 H317 H400			

▼B

Nru ta' l-Indiċi	Identifikazzjoni Internazzjonali tal-Kimiki	Nru KE	Nru CAS	Klassifikazzjoni		Tikkettar			Limiti ta' Konċ. speċifici, Fatturi M	Noti
				Klassi ta' Periklu u Kodiċi(jiet) tal-Kategoriji	Kodiċi(jiet) tad-Dikjarazzjoni tal-periklu	Pittogramma, Kelma bħala Sinjal Kodiċi(jiet)	Kodiċi(jiet) tad-Dikjarazzjoni tal-periklu	Kodiċi(jiet) tad-Dikjarazzjoni Supplimentarja tal-periklu		
612-161-00-X	2,6-xylidine; 2,6-dimethylaniline	201-758-7	87-62-7	Carc. 2 Acute Tox. 4 (*) Acute Tox. 4 (*) Acute Tox. 4 (*) STOT SE 3 Skin Irrit. 2 Aquatic Chronic 2	H351 H332 H312 H302 H335 H315 H411	GHS08 GHS07 GHS09 Wng	H351 H332 H312 H302 H335 H315 H411			
612-162-00-5	dimethyldioctadecylammonium chloride; DODMAC	203-508-2	107-64-2	Eye Dam. 1 Aquatic Acute 1 Aquatic Chronic 1	H318 H400 H410	GHS05 GHS09 Dgr	H318 H410			
612-163-00-0	metalaxyl-M (ISO); mefenoxam; (*R*)-2-[(2,6-dimethylphenyl)-methoxyacetylamino]propionic acid methyl ester	—	70630-17-0	Acute Tox. 4 (*) Eye Dam. 1	H302 H318	GHS05 GHS07 Dgr	H302 H318			
612-164-00-6	2-butyl-2-ethyl-1,5-diaminopentane	412-700-7	137605-95-9	Acute Tox. 4 (*) Acute Tox. 4 (*) STOT RE 2 (*) Skin Corr. 1B Skin Sens. 1 Aquatic Chronic 3	H312 H302 H373 (**) H314 H317 H412	GHS08 GHS05 GHS07 Dgr	H312 H302 H373 (**) H314 H317 H412			
612-165-00-1	*N*,*N*'-diphenyl-*N*,*N*'-bis(3-methylphenyl)-(1,1'-diphenyl)-4,4'-diamine	413-810-8	65181-78-4	Aquatic Chronic 2	H411	GHS09	H411			
612-166-00-7	reaction mass of: *cis*-(5-ammonium-1,3,3-trimethyl)-cyclohexanemethylammonium phosphate (1:1); *trans*-(5-ammonium-1,3,3-trimethyl)-cyclohexanemethylammonium phosphate (1:1)	411-830-1	114765-88-7	Eye Dam. 1 Skin Sens. 1 Aquatic Chronic 3	H318 H317 H412	GHS05 GHS07 Dgr	H318 H317 H412			

▼B

Nru ta' l-Indiċi	Identifikazzjoni Internazzjonali tal-Kimiki	Nru KE	Nru CAS	Klassifikazzjoni		Tikkettar			Limiti ta' Konċ. speċifici, Fatturi M	Noti
				Klassi ta' Periklu u Kodiċi(jiet) tal-Kategoriji	Kodiċi(jiet) tad-Dikjarazzjoni tal-periklu	Pittogramma, Kelma bħala Sinjal Kodiċi(jiet)	Kodiċi(jiet) tad-Dikjarazzjoni tal-periklu	Kodiċi(jiet) tad-Dikjarazzjoni Supplimentarja tal-periklu		
612-167-00-2	5-acetyl-3-amino-10,11-dihydro-5*H*-dibenz[*b*,*f*]azepine-hydrochloride	410-490-1	—	Acute Tox. 4 (*) STOT RE 2 (*) Eye Dam. 1 Skin Sens. 1 Aquatic Chronic 2	H302 H373 (**) H318 H317 H411	GHS08 GHS05 GHS07 GHS09 Dgr	H302 H373 (**) H318 H317 H411			
612-168-00-8	3,5-dichloro-2,6-difluoropyridine-4-amine	220-630-1	2840-00-8	Acute Tox. 4 (*) Acute Tox. 4 (*) Aquatic Chronic 2	H312 H302 H411	GHS07 GHS09 Wng	H312 H302 H411			
▼M1 612-169-00-3	bis(*N*-methyl-*N*-phenylhydrazine)sulfate	423-170-1	618-26-8	Flam. Liq. 2 STOT RE 1 Acute Tox. 4 * Eye Dam. 1 Skin Sens. 1 Aquatic Acute 1 Aquatic Chronic 1	H225 H372** H302 H318 H317 H400 H410	GHS02 GHS05 GHS08 GHS07 GHS09 Dgr	H225 H372** H302 H318 H317 H410			
▼B 612-170-00-9	4-chlorophenyl cyclopropyl ketone *O*-(4-aminobenzyl)oxime	405-260-2	—	Acute Tox. 4 (*) Skin Sens. 1 Aquatic Acute 1 Aquatic Chronic 1	H302 H317 H400 H410	GHS07 GHS09 Wng	H302 H317 H410			
612-171-00-4	*N*,*N*,*N*',*N*'-tetraglycidyl-4,4'-diamino-3,3'-diethyldiphenylmethane	410-060-3	130728-76-6	Muta. 2 Skin Sens. 1 Aquatic Chronic 2	H341 H317 H411	GHS08 GHS09 Wng	H341 H317 H411			
612-172-00-X	4,4'-methylenebis(*N*,*N*'-dimethylcyclohexanamine	412-840-9	13474-64-1	Acute Tox. 4 (*) STOT RE 2 (*) Skin Corr. 1A Aquatic Chronic 3	H302 H373 (**) H314 H412	GHS08 GHS05 GHS07 Dgr	H302 H373 (**) H314 H412			

▼B

Nru ta' l-Indiċi	Identifikazzjoni Internazzjonali tal-Kimiki	Nru KE	Nru CAS	Klassifikazzjoni		Tikkettar			Limiti ta' Konċ. speċifici, Fatturi M	Noti
				Klassi ta' Periklu u Kodiċi(jiet) tal-Kategoriji	Kodiċi(jiet) tad-Dikjarazzjoni tal-periklu	Pittogramma, Kelma bħala Sinjal Kodiċi(jiet)	Kodiċi(jiet) tad-Dikjarazzjoni tal-periklu	Kodiċi(jiet) tad-Dikjarazzjoni Supplimentarja tal-periklu		
612-173-00-5	lithium 1-amino-4-(4-*tert*-butylanilino)anthraquinone-2-sulfonate	411-140-0	125328-86-1	Eye Dam. 1 Skin Sens. 1 Aquatic Chronic 2	H318 H317 H411	GHS05 GHS07 GHS09 Dgr	H318 H317 H411			
612-174-00-0	4,4-dimethoxybutylamine	407-690-6	19060-15-2	Acute Tox. 4 (*) Skin Corr. 1B Skin Sens. 1 Aquatic Chronic 3	H302 H314 H317 H412	GHS05 GHS07 Dgr	H302 H314 H317 H412			
612-175-00-6	2-(*O*-aminooxy)ethylamine dihydrochloride	412-310-7	37866-45-8	Skin Sens. 1 Aquatic Chronic 3	H317 H412	GHS07 Wng	H317 H412			
612-176-00-1	polymer of 1,3-dibromopropane and *N*,*N*-diethyl-*N*',*N*'-dimethyl-1,3-propanediamine	410-570-6	143747-73-3	Aquatic Acute 1 Aquatic Chronic 1	H400 H410	GHS09 Wng	H410			
612-177-00-7	2-naphthylamino-6-sulfomethylamide	412-120-4	104295-55-8	STOT RE 2 (*) Skin Sens. 1 Aquatic Chronic 2	H373 (**) H317 H411	GHS08 GHS09 Wng	H373 (**) H317 H411			
612-178-00-2	1,4,7,10-tetraazacyclododecane disulfate	412-080-8	112193-77-8	Acute Tox. 4 (*) STOT SE 3 Eye Dam. 1 Aquatic Chronic 3	H302 H335 H318 H412	GHS05 GHS07 Dgr	H302 H335 H318 H412			
612-179-00-8	1-(2-propenyl)pyridinium chloride	412-740-5	25965-81-5	Acute Tox. 4 (*) Skin Sens. 1	H302 H317	GHS07 Wng	H302 H317			
612-180-00-3	3-aminobenzylamine	412-230-2	4403-70-7	Acute Tox. 4 (*) Skin Corr. 1B Aquatic Chronic 2	H302 H314 H411	GHS05 GHS07 GHS09 Dgr	H302 H314 H411			

▼B

Nru ta' l-Indiċi	Identifikazzjoni Internazzjonali tal-Kimiki	Nru KE	Nru CAS	Klassifikazzjoni		Tikkettar			Limiti ta' Konċ. speċifici, Fatturi M	Noti
				Klassi ta' Periklu u Kodiċi(jiet) tal-Kategoriji	Kodiċi(jiet) tad-Dikjarazzjoni tal-periklu	Pittogramma, Kelma bħala Sinjal Kodiċi(jiet)	Kodiċi(jiet) tad-Dikjarazzjoni tal-periklu	Kodiċi(jiet) tad-Dikjarazzjoni Supplimentarja tal-periklu		
612-181-00-9	2-phenylthioaniline	413-030-8	1134-94-7	Skin Sens. 1 Aquatic Chronic 2	H317 H411	GHS07 GHS09 Wng	H317 H411			
612-182-00-4	1-ethyl-1-methylmorpholinium bromide	418-210-1	65756-41-4	Muta. 2	H341	GHS08 Wng	H341			
612-183-00-X	1-ethyl-1-methylpyrrolidinium bromide	418-200-5	69227-51-6	Muta. 2	H341	GHS08 Wng	H341			
612-184-00-5	6'-(dibutylamino)-3'-methyl-2'-(phenylamino)spiro[isobenzofuran-1(3*H*),9-(9*H*)-xanthen]-3-one	403-830-5	89331-94-2	Aquatic Chronic 3	H412	—	H412			
612-185-00-0	1-[3-[4-((heptadecafluorononyl)oxy)-benzamido]propyl]-*N*,*N*,*N*-trimethylammonium iodide	407-400-8	59493-72-0	Eye Dam. 1 Aquatic Acute 1 Aquatic Chronic 1	H318 H400 H410	GHS05 GHS09 Dgr	H318 H410			
612-186-00-6	bis(*N*-(7-hydroxy-8-methyl-5-phenylphenazin-3-ylidene)dimethylammonium) sulfate	406-770-8	149057-64-7	STOT RE 2 (*) Eye Dam. 1 Skin Sens. 1 Aquatic Acute 1 Aquatic Chronic 1	H373 (**) H318 H317 H400 H410	GHS08 GHS05 GHS07 GHS09 Dgr	H373 (**) H318 H317 H410			
612-187-00-1	2,3,4-trifluoroaniline	407-170-9	3862-73-5	Acute Tox. 4 (*) Acute Tox. 4 (*) STOT RE 2 (*) Skin Irrit. 2 Eye Dam. 1 Aquatic Chronic 2	H312 H302 H373 (**) H315 H318 H411	GHS08 GHS05 GHS07 GHS09 Dgr	H312 H302 H373 (**) H315 H318 H411			
612-188-00-7	4,4'-(9*H*-fluoren-9-ylidene)bis(2-chloroaniline)	407-560-9	107934-68-9	Aquatic Chronic 2	H411	GHS09	H411			

▼B

Nru ta' l-Indiċi	Identifikazzjoni Internazzjonali tal-Kimiki	Nru KE	Nru CAS	Klassifikazzjoni		Tikkettar			Limiti ta' Konċ. speċifici, Fatturi M	Noti
				Klassi ta' Periklu u Kodiċi(jiet) tal-Kategoriji	Kodiċi(jiet) tad-Dikjarazzjoni tal-periklu	Pittogramma, Kelma bħala Sinjal Kodiċi(jiet)	Kodiċi(jiet) tad-Dikjarazzjoni tal-periklu	Kodiċi(jiet) tad-Dikjarazzjoni Supplimentarja tal-periklu		
612-189-00-2	4-amino-2-(aminomethyl)phenol dihydrochloride	412-510-4	135043-64-0	Acute Tox. 4 (*) Skin Sens. 1 Aquatic Acute 1 Aquatic Chronic 1	H302 H317 H400 H410	GHS07 GHS09 Wng	H302 H317 H410			
612-190-00-8	4,4'-methylenebis(2-isopropyl-6-methylaniline)	415-150-6	16298-38-7	STOT RE 2 (*) Aquatic Chronic 2	H373 (**) H411	GHS08 GHS09 Wng	H373 (**) H411			
612-191-00-3	polymer of allylamine hydrochloride	415-050-2	71550-12-4	Acute Tox. 4 (*) Skin Sens. 1	H302 H317	GHS07 Wng	H302 H317			
612-192-00-9	2-isopropyl-4-(*N*-methyl)aminomethylthiazole	414-800-6	154212-60-9	Acute Tox. 4 (*) Acute Tox. 4 (*) Skin Irrit. 2 Eye Dam. 1 Aquatic Chronic 2	H312 H302 H315 H318 H411	GHS05 GHS07 GHS09 Dgr	H312 H302 H315 H318 H411			
612-193-00-4	3-methylaminomethylphenylamine	414-570-7	18759-96-1	Acute Tox. 4 (*) Acute Tox. 4 (*) Skin Corr. 1B Skin Sens. 1 Aquatic Acute 1 Aquatic Chronic 1	H312 H302 H314 H317 H400 H410	GHS05 GHS07 GHS09 Dgr	H312 H302 H314 H317 H410			
612-194-00-X	2-hydroxy-3-[(2-hydroxyethyl)-[2-(1-oxotetradecyl)amino]ethyl]amino]-*N*,*N*,*N*-trimethyl-1-propanammonium chloride	414-670-0	141890-30-4	Acute Tox. 4 (*) Eye Dam. 1 Aquatic Acute 1 Aquatic Chronic 1	H302 H318 H400 H410	GHS05 GHS07 GHS09 Dgr	H302 H318 H410			
612-195-00-5	bis[tributyl 4-(methylbenzyl)ammonium] 1,5-naphthalenedisulfonate	415-210-1	160236-81-7	Acute Tox. 4 (*) Acute Tox. 4 (*) Eye Dam. 1 Aquatic Acute 1 Aquatic Chronic 1	H332 H302 H318 H400 H410	GHS05 GHS07 GHS09 Dgr	H332 H302 H318 H410			

▼B

Nru ta' l-Indiċi	Identifikazzjoni Internazzjonali tal-Kimiki	Nru KE	Nru CAS	Klassifikazzjoni		Tikkettar			Limiti ta' Konċ. speċifici, Fatturi M	Noti
				Klassi ta' Periklu u Kodiċi(jiet) tal-Kategoriji	Kodiċi(jiet) tad-Dikjarazzjoni tal-periklu	Pittogramma, Kelma bħala Sinjal Kodiċi(jiet)	Kodiċi(jiet) tad-Dikjarazzjoni tal-periklu	Kodiċi(jiet) tad-Dikjarazzjoni Supplimentarja tal-periklu		
612-196-00-0	4-chloro-*o*-toluidine; [1] 4-chloro-*o*-toluidine hydrochloride [2]	202-441-6 [1] 221-627-8 [2]	95-69-2 [1] 3165-93-3 [2]	Carc. 1B Muta. 2 Acute Tox. 3 (*) Acute Tox. 3 (*) Acute Tox. 3 (*) Aquatic Acute 1 Aquatic Chronic 1	H350 H341 H331 H311 H301 H400 H410	GHS06 GHS08 GHS09 Dgr	H350 H341 H331 H311 H301 H410			
612-197-00-6	2,4,5-trimethylaniline; [1] 2,4,5-trimethylaniline hydrochloride [2]	205-282-0 [1] - [2]	137-17-7 [1] 21436-97-5 [2]	Carc. 1B Acute Tox. 3 (*) Acute Tox. 3 (*) Acute Tox. 3 (*) Aquatic Chronic 2	H350 H331 H311 H301 H411	GHS06 GHS08 GHS09 Dgr	H350 H331 H311 H301 H411			
612-198-00-1	4,4'-thiodianiline and its salts	205-370-9	139-65-1	Carc. 1B Acute Tox. 4 (*) Aquatic Chronic 2	H350 H302 H411	GHS08 GHS07 GHS09 Dgr	H350 H302 H411			
612-199-00-7	4,4'-oxydianiline and its salts; *p*-aminophenyl ether	202-977-0	101-80-4	Carc. 1B Muta. 1B Repr. 2 Acute Tox. 3 (*) Acute Tox. 3 (*) Acute Tox. 3 (*) Aquatic Chronic 2	H350 H340 H361f (***) H331 H311 H301 H411	GHS06 GHS08 GHS09 Dgr	H350 H340 H361f (***) H331 H311 H301 H411			
612-200-00-0	2,4-diaminoanisole; 4-methoxy-*m*-phenylenediamine; [1] 2,4-diaminoanisole sulphate [2]	210-406-1 [1] 254-323-9 [2]	615-05-4 [1] 39156-41-7 [2]	Carc. 1B Muta. 2 Acute Tox. 4 (*) Aquatic Chronic 2	H350 H341 H302 H411	GHS08 GHS07 GHS09 Dgr	H350 H341 H302 H411			

▼B

Nru ta' l-Indiċi	Identifikazzjoni Internazzjonali tal-Kimiki	Nru KE	Nru CAS	Klassifikazzjoni		Tikkettar			Limiti ta' Konċ. speċifici, Fatturi M	Noti
				Klassi ta' Periklu u Kodiċi(jiet) tal-Kategoriji	Kodiċi(jiet) tad-Dikjarazzjoni tal-periklu	Pittogramma, Kelma bħala Sinjal Kodiċi(jiet)	Kodiċi(jiet) tad-Dikjarazzjoni tal-periklu	Kodiċi(jiet) tad-Dikjarazzjoni Supplimentarja tal-periklu		
612-201-00-6	*N*,*N*,*N*',*N*'-tetramethyl-4,4'-methylendianiline	202-959-2	101-61-1	Carc. 1B Aquatic Acute 1 Aquatic Chronic 1	H350 H400 H410	GHS08 GHS09 Dgr	H350 H410			
612-202-00-1	3,4-dichloroaniline	202-448-4	95-76-1	Acute Tox. 3 (*) Acute Tox. 3 (*) Acute Tox. 3 (*) Eye Dam. 1 Skin Sens. 1 Aquatic Acute 1 Aquatic Chronic 1	H331 H311 H301 H318 H317 H400 H410	GHS06 GHS05 GHS09 Dgr	H331 H311 H301 H318 H317 H410			

▼M1

612-203-00-7	C_{8-10} alkyl dimethyl hydroxyethyl ammoniumchloride (chain < C_8: <3 %, chain = C_8: 15 %-70 %, chain = C_{10}: 30 %-85 %, chain > C_{10}: <3 %)	417-360-3	—	Acute Tox. 4 * Acute Tox. 4 * Skin Irrit. 2	H312 H302 H315	GHS07 Wng	H312 H302 H315			

▼B

612-204-00-2	C.I. Basic Violet 3; 4-[4,4'-bis(dimethylamino) benzhydrylidene]cyclohexa-2,5-dien-1-ylidene]dimethylammonium chloride	208-953-6	548-62-9	Carc. 2 Acute Tox. 4 (*) Eye Dam. 1 Aquatic Acute 1 Aquatic Chronic 1	H351 H302 H318 H400 H410	GHS08 GHS05 GHS07 GHS09 Dgr	H351 H302 H318 H410			
612-205-00-8	C.I. Basic Violet 3 with ≥ 0,1 % of Michler's ketone (EC no. 202-027-5)	208-953-6	548-62-9	Carc. 1B Acute Tox. 4 (*) Eye Dam. 1 Aquatic Acute 1 Aquatic Chronic 1	H350 H302 H318 H400 H410	GHS08 GHS05 GHS07 GHS09 Dgr	H350 H302 H318 H410			

▼B

Nru ta' l-Indiċi	Identifikazzjoni Internazzjonali tal-Kimiki	Nru KE	Nru CAS	Klassifikazzjoni		Tikkettar			Limiti ta' Konċ. speċifici, Fatturi M	Noti
				Klassi ta' Periklu u Kodiċi(jiet) tal-Kategoriji	Kodiċi(jiet) tad-Dikjarazzjoni tal-periklu	Pittogramma, Kelma bħala Sinjal Kodiċi(jiet)	Kodiċi(jiet) tad-Dikjarazzjoni tal-periklu	Kodiċi(jiet) tad-Dikjarazzjoni Supplimentarja tal-periklu		
612-206-00-3	famoxadone (ISO); 3-anilino-5-methyl-5-(4-phenoxyphenyl)-1,3-oxazolidine-2,4-dione	—	131807-57-3	STOT RE 2 (*) Aquatic Acute 1 Aquatic Chronic 1	H373 (**) H400 H410	GHS08 GHS09 Wng	H373 (**) H410			
612-207-00-9	4-ethoxyaniline; *p*-phenetidine	205-855-5	156-43-4	Muta. 2 Acute Tox. 4 (*) Acute Tox. 4 (*) Acute Tox. 4 (*) Eye Irrit. 2 Skin Sens. 1	H341 H332 H312 H302 H319 H317	GHS08 GHS07 Wng	H341 H332 H312 H302 H319 H317			

▼M1

612-208-00-4	*N*-methylbenzene-1,2-diammonium hydrogen phosphate	424-460-0	—	Acute Tox. 4 * Skin Sens. 1 Aquatic Chronic 2	H302 H317 H411	GHS07 GHS09 Wng	H302 H317 H411			

▼B

612-209-00-X	6-methoxy-*m*-toluidine; *p*-cresidine	204-419-1	120-71-8	Carc. 1B Acute Tox. 4 (*)	H350 H302	GHS08 GHS07 Dgr	H350 H302			
612-210-00-5	5-nitro-*o*-toluidine; [1] 5-nitro-*o*-toluidine hydrochloride [2]	202-765-8 [1] 256-960-8 [2]	99-55-8 [1] 51085-52-0 [2]	Carc. 2 Acute Tox. 3 (*) Acute Tox. 3 (*) Acute Tox. 3 (*) Aquatic Chronic 3	H351 H331 H311 H301 H412	GHS06 GHS08 Dgr	H351 H331 H311 H301 H412			
612-211-00-0	*N*-[(benzotriazole-1-yl)methyl)]-4-carboxybenzenesulfonamide	416-470-9	170292-97-4	Eye Irrit. 2 Aquatic Chronic 2	H319 H411	GHS07 GHS09 Wng	H319 H411			

▼B

Nru ta' l-Indiċi	Identifikazzjoni Internazzjonali tal-Kimiki	Nru KE	Nru CAS	Klassifikazzjoni		Tikkettar			Limiti ta' Konċ. speċifici, Fatturi M	Noti
				Klassi ta' Periklu u Kodiċi(jiet) tal-Kategoriji	Kodiċi(jiet) tad-Dikjarazzjoni tal-periklu	Pittogramma, Kelma bħala Sinjal Kodiċi(jiet)	Kodiċi(jiet) tad-Dikjarazzjoni tal-periklu	Kodiċi(jiet) tad-Dikjarazzjoni Supplimentarja tal-periklu		
612-212-00-6	2,6-dichloro-4-trifluoromethylaniline	416-430-0	24279-39-8	Acute Tox. 4 (*) Acute Tox. 4 (*) Skin Irrit. 2 Skin Sens. 1 Aquatic Acute 1 Aquatic Chronic 1	H332 H302 H315 H317 H400 H410	GHS07 GHS09 Wng	H332 H302 H315 H317 H410			
612-213-00-1	isobutylidene-(2-(2-isopropyl-4,4-dimethyloxazolidine-3-yl)-1,1-dimethylethyl)amine	419-850-2	148348-13-4	Skin Corr. 1B Aquatic Chronic 3	H314 H412	GHS05 Dgr	H314 H412			
612-214-00-7	4-(2,2-diphenylethenyl)-*N*,*N*-diphenylbenzenamine	421-390-2	89114-90-9	Aquatic Chronic 4	H413	—	H413			
612-215-00-2	3-chloro-2-(isopropylthio)aniline	421-700-6	179104-32-6	Skin Irrit. 2 Aquatic Chronic 2	H315 H411	GHS07 GHS09 Wng	H315 H411			
▼M1 612-216-00-8	1-amino-1-cyanamino-2,2-dicyanoethylene, sodium salt	425-870-2	19450-38-5	Skin Sens. 1 Aquatic Chronic 3	H317 H412	GHS07 Wng	H317 H412			
▼B 612-217-00-3	1-methoxy-2-propylamine	422-550-4	37143-54-7	Flam. Liq. 2 Skin Corr. 1B Acute Tox. 4 (*) Aquatic Chronic 3	H225 H314 H302 H412	GHS02 GHS05 GHS07 Dgr	H225 H314 H302 H412			
▼M1 612-219-00-4	(2-hydroxy-3-(3,4-dimethyl-9-oxo-10-thiaanthracen-2-yloxy)-propyl)trimethylammonium chloride	402-200-7	—	Aquatic Chronic 3	H412	—	H412			

▼M1

Nru ta' l-Indiċi	Identifikazzjoni Internazzjonali tal-Kimiki	Nru KE	Nru CAS	Klassifikazzjoni		Tikkettar			Limiti ta' Konċ. speċifici, Fatturi M	Noti
				Klassi ta' Periklu u Kodiċi(jiet) tal-Kategoriji	Kodiċi(jiet) tad-Dikjarazzjoni tal-periklu	Pittogramma, Kelma bħala Sinjal Kodiċi(jiet)	Kodiċi(jiet) tad-Dikjarazzjoni tal-periklu	Kodiċi(jiet) tad-Dikjarazzjoni Supplimentarja tal-periklu		
612-220-00-X	*N*-nitro-*N*-(3-methyl-3,6-dihydro-2*H*-1,3,5-oxadiazin-4-yl)amine	431-060-1	153719-38-1	Acute Tox. 4 * Skin Sens. 1 Aquatic Chronic 3	H302 H317 H412	GHS07 Wng	H302 H317 H412			
612-221-00-5	2-amino-4-(trifluoromethyl)benzenethiol hydrochloride	429-560-8	4274-38-8	Skin Corr. 1B Acute Tox. 4 * Acute Tox. 4 * Acute Tox. 4 * STOT RE 2 * Skin Sens. 1 Aquatic Acute 1	H314 H332 H312 H302 H373** H317 H400	GHS05 GHS08 GHS07 GHS09 Dgr	H314 H332 H312 H302 H373** H317 H400			
612-222-00-0	*cis*-1-(3-(4-fluorophenoxy)-propyl)-3-methoxy-4-piperidinamine	425-080-8	104860-26-6	Acute Tox. 4 * Acute Tox. 4 * STOT RE 2 * Eye Dam. 1 Aquatic Acute 1 Aquatic Chronic 1	H312 H302 H373** H318 H400 H410	GHS05 GHS08 GHS07 GHS09 Dgr	H312 H302 H373** H318 H410			
612-223-00-6	*N*-benzyl-*N*-ethyl-(4-(5-nitrobenzo[*c*]isothiazol-3-ylazo)phenyl)amine	425-300-2	186450-73-7	Skin Sens. 1 Aquatic Chronic 4	H317 H413	GHS07 Wng	H317 H413			
612-224-00-1	*N*2,*N*4,*N*6-tris{4-[(1,4-dimethylpentyl)amino]phenyl}-1,3,5-triazine-2,4,6-triamine	426-150-0	121246-28-4	Skin Sens. 1 Aquatic Acute 1 Aquatic Chronic 1	H317 H400 H410	GHS07 GHS09 Wng	H317 H410			
612-225-00-7	1,4,7,10-tetraazacyclododecane	425-450-9	294-90-6	Skin Corr. 1B Acute Tox. 4 * Acute Tox. 4 * Aquatic Acute 1 Aquatic Chronic 1	H314 H312 H302 H400 H410	GHS05 GHS07 GHS09 Dgr	H314 H312 H302 H410			
612-226-00-2	3-(2'-phenoxyethoxy)propylamine	427-870-8	6903-18-0	Acute Tox. 4 * Skin Irrit. 2 Eye Dam. 1 Aquatic Chronic 3	H302 H315 H318 H412	GHS05 GHS07 Dgr	H302 H315 H318 H412			

▼M1

Nru ta' l-Indiċi	Identifikazzjoni Internazzjonali tal-Kimiki	Nru KE	Nru CAS	Klassifikazzjoni		Tikkettar			Limiti ta' Konċ. speċifici, Fatturi M	Noti
				Klassi ta' Periklu u Kodiċi(jiet) tal-Kategoriji	Kodiċi(jiet) tad-Dikjarazzjoni tal-periklu	Pittogramma, Kelma bħala Sinjal Kodiċi(jiet)	Kodiċi(jiet) tad-Dikjarazzjoni tal-periklu	Kodiċi(jiet) tad-Dikjarazzjoni Supplimentarja tal-periklu		
612-227-00-8	benzyl-*N*-(2-(2-methoxyphenoxy)ethyl)amine hydrochloride	428-290-8	120606-08-8	Acute Tox. 4 * Eye Dam. 1 Aquatic Acute 1 Aquatic Chronic 1	H302 H318 H400 H410	GHS05 GHS07 GHS09 Dgr	H302 H318 H410			
612-228-00-3	reaction mass of: *N*-(3-(trimethoxysilyl)propyl)ethylenediamine; *N*-benzyl-*N*-(3-(trimethoxysilyl)-propyl)ethylenediamine; *N*-benzyl-*N*'-[3-(trimethoxysilyl)propyl]ethylenediamine; *N*,*N*'-bis-benzyl-*N*'-[3-(trimethoxysilyl)propyl]ethylenediamine; *N*,*N*,*N*'-tris-benzyl-*N*'-[3-(trimethoxysilyl)propyl]ethylenediamine; *N*,*N*-bis-benzyl-*N*'-[3-(trimethoxysilyl)propyl]ethylenediamine	414-340-6	—	Flam. Liq. 3 Acute Tox. 4 * Acute Tox. 4 * Acute Tox. 4 * STOT SE 2 Eye Dam. 1 Skin Sens. 1 Aquatic Chronic 3	H226 H332 H312 H302 H371 H318 H317 H412	GHS02 GHS05 GHS08 GHS07 Dgr	H226 H332 H312 H302 H371 H318 H317 H412			
612-229-00-9	mepanipyrim; 4-methyl-*N*-phenyl-6-(1-propynyl)-2-pyrimidinamine	—	110235-47-7	Carc. 2 Aquatic Acute 1 Aquatic Chronic 1	H351 H400 H410	GHS08 GHS09 Wng	H351 H410			
612-230-00-4	*N*,*N*-bis(cocoyl-2-oxypropyl)-*N*,*N*-dibutylammonium bromide	431-530-4	—	Skin Corr. 1A Skin Sens. 1 Aquatic Acute 1 Aquatic Chronic 1	H314 H317 H400 H410	GHS05 GHS07 GHS09 Dgr	H314 H317 H410			
612-231-00-X	3-((C_{12-18})-acylamino)-*N*-(2-((2-hydroxyethyl)amino)-2-oxoethyl)-*N*,*N*-dimethyl-1-propanaminium chloride	427-370-1	164288-56-6	Eye Dam. 1 Aquatic Acute 1 Aquatic Chronic 1	H318 H400 H410	GHS05 GHS09 Dgr	H318 H410			

▼M1

Nru ta' l-Indiċi	Identifikazzjoni Internazzjonali tal-Kimiki	Nru KE	Nru CAS	Klassifikazzjoni		Tikkettar			Limiti ta' Konċ. speċifici, Fatturi M	Noti
				Klassi ta' Periklu u Kodiċi(jiet) tal-Kategoriji	Kodiċi(jiet) tad-Dikjarazzjoni tal-periklu	Pittogramma, Kelma bħala Sinjal Kodiċi(jiet)	Kodiċi(jiet) tad-Dikjarazzjoni tal-periklu	Kodiċi(jiet) tad-Dikjarazzjoni Supplimentarja tal-periklu		
612-232-00-5	reaction mass of: triisopropanolamine salt of 1-amino-4-(3-propionamidoanilino)anthraquinone-2-sulfonic acid; triisopropanolamine salt of 1-amino-4-[3,4-dimethyl-5-(2-hydroxyethylaminosulfonyl)anilino]anthraquinone-2-sulfonic acid	430-410-9	186148-38-9	Aquatic Chronic 3	H412	—	H412			
▼M5 612-237-00-2	hydroxylammonium hydrogensulfate; hydroxylamine sulfate(1:1); [1] hydroxylamine phosphate; [2] hydroxylamine dihydrogenphosphate; [3] hydroxylamine 4-methylbenzenesulfonate [4]	233-154-4 [1] 244-077-0 [2] 242-818-2 [3] 258-872-5 [4]	10046-00-1 [1] 20845-01-6 [2] 19098-16-9 [3] 53933-48-5 [4]	Expl. 1.1 Carc. 2 Acute Tox. 4 * Acute Tox. 4 * STOT RE 2 * Eye Irrit. 2 Skin Irrit. 2 Skin Sens. 1 Aquatic Acute 1	H201 H351 H312 H302 H373** H319 H315 H317 H400	GHS01 GHS08 GHS07 GHS09 Dgr	H201 H351 H312 H302 H373** H319 H315 H317 H400			T
▼M1 612-238-00-8	(3-chloro-2-hydroxypropyl) trimethylammonium chloride … %	222-048-3	3327-22-8	Carc. 2 Aquatic Chronic 3	H351 H412	GHS08 Wng	H351 H412			B
612-239-00-3	biphenyl-3,3',4,4'-tetrayltetraamine; diaminobenzidine	202-110-6	91-95-2	Carc. 1B Muta. 2	H350 H341	GHS08 Dgr	H350 H341			
612-240-00-9	pyrimethanil (ISO); *N*-(4,6-dimethylpyrimidin-2-yl)aniline	—	53112-28-0	Aquatic Chronic 2	H411	GHS09	H411			

▼M1

Nru ta' l-Indiċi	Identifikazzjoni Internazzjonali tal-Kimiki	Nru KE	Nru CAS	Klassifikazzjoni		Tikkettar			Limiti ta' Konċ. speċifici, Fatturi M	Noti
				Klassi ta' Periklu u Kodiċi(jiet) tal-Kategoriji	Kodiċi(jiet) tad-Dikjarazzjoni tal-periklu	Pittogramma, Kelma bħala Sinjal Kodiċi(jiet)	Kodiċi(jiet) tad-Dikjarazzjoni tal-periklu	Kodiċi(jiet) tad-Dikjarazzjoni Supplimentarja tal-periklu		
612-241-00-4	piperazine hydrochloride; [1] piperazine dihydrochloride; [2] piperazine phosphate [3]	228-042-7 [1] 205-551-2 [2] 217-775-8 [3]	6094-40-2 [1] 142-64-3 [2] 1951-97-9 [3]	Repr. 2 Eye Irrit. 2 Skin Irrit. 2 Resp. Sens. 1 Skin Sens. 1 Aquatic Chronic 3	H361fd H319 H315 H334 H317 H412	GHS08 Dgr	H361fd H319 H315 H334 H317 H412			
612-242-00-X	cyprodinil (ISO); 4-cyclopropyl-6-methyl-*N*-phenylpyrimidin-2-amine	—	121552-61-2	Skin Sens. 1 Aquatic Acute 1 Aquatic Chronic 1	H317 H400 H410	GHS07 GHS09 Wng	H317 H410		M=10	
612-243-00-5	(1*S*-*cis*)-4-(3,4-dichlorophenyl)-1,2,3,4-tetrahydro-*N*-methyl-1-naphthalenamine 2-hydroxy-2-phenylacetate	420-560-3	79617-97-3	Eye Dam. 1 Aquatic Acute 1 Aquatic Chronic 1	H318 H400 H410	GHS05 GHS09 Dgr	H318 H410		M=10	
612-244-00-0	3-(piperazin-1-yl)-benzo[d]isothiazole hydrochloride	421-310-6	87691-88-1	Repr. 2 Acute Tox. 4 * Eye Irrit. 2 Skin Sens. 1 Aquatic Acute 1 Aquatic Chronic 1	H361f*** H302 H319 H317 H400 H410	GHS08 GHS07 GHS09 Wng	H361f*** H302 H319 H317 H410			
612-245-00-6	2-ethylphenylhydrazine hydrochloride	421-460-2	19398-06-2	Carc. 2 STOT RE 1 Acute Tox. 4 * Eye Dam. 1 Skin Sens. 1 Aquatic Acute 1 Aquatic Chronic 1	H351 H372** H302 H318 H317 H400 H410	GHS05 GHS08 GHS07 GHS09 Dgr	H351 H372** H302 H318 H317 H410		M=10	
612-246-00-1	(2-chloroethyl)(3-hydroxypropyl)ammonium chloride	429-740-6	40722-80-3	Carc. 1B Muta. 1B STOT RE 2 * Skin Sens. 1 Aquatic Chronic 3	H350 H340 H373** H317 H412	GHS08 GHS07 Dgr	H350 H340 H373** H317 H412			

▼M1

Nru ta' l-Indiċi	Identifikazzjoni Internazzjonali tal-Kimiki	Nru KE	Nru CAS	Klassifikazzjoni		Tikkettar			Limiti ta' Konċ. speċifici, Fatturi M	Noti
				Klassi ta' Periklu u Kodiċi(jiet) tal-Kategoriji	Kodiċi(jiet) tad-Dikjarazzjoni tal-periklu	Pittogramma, Kelma bhala Sinjal Kodiċi(jiet)	Kodiċi(jiet) tad-Dikjarazzjoni tal-periklu	Kodiċi(jiet) tad-Dikjarazzjoni Supplimentarja tal-periklu		
612-247-00-7	*N*-[3-(1,1-dimethylethyl)-1*H*-pyrazol-5-yl]-*N*'-hydroxy-4-nitrobenzenecarboximidamide	423-530-8	152828-23-4	STOT RE 1 Acute Tox. 4 * Aquatic Chronic 3	H372** H302 H412	GHS08 GHS07 Dgr	H372** H302 H412			
612-248-00-2	reaction product of diphenylamine, phenothiazine, and alkenes, branched (C_{8-10}, C_9-rich)	439-540-0	—	Skin Irrit. 2 Skin Sens. 1 Aquatic Chronic 4	H315 H317 H413	GHS07 Wng	H315 H317 H413			
612-249-00-8	4-[(3-chlorophenyl)(1*H*-imidazol-1-yl)methyl]-1,2-benzenediamine dihydrochloride	425-030-5	159939-85-2	Repr. 2 Acute Tox. 4 * Skin Corr. 1B Skin Sens. 1 Aquatic Chronic 2	H361f*** H302 H314 H317 H411	GHS05 GHS08 GHS07 GHS09 Dgr	H361f*** H302 H314 H317 H411			
612-250-00-3	chloro-*N,N*-dimethylformiminium chloride	425-970-6	3724-43-4	Repr. 1B Acute Tox. 4 * Skin Corr. 1A	H360D*** H302 H314	GHS05 GHS08 GHS07 Dgr	H360D*** H302 H314	EUH014		
612-251-00-9	*cis*-1-(3-chloroallyl)-3,5,7-triaza-1-azoniaadamantane chloride	426-020-3	51229-78-8	Flam. Sol. 2 Repr. 2 Acute Tox. 4 * Skin Irrit. 2 Skin Sens. 1 Aquatic Chronic 2	H228 H361d*** H302 H315 H317 H411	GHS02 GHS08 GHS07 GHS09 Wng	H228 H361d*** H302 H315 H317 H411			
612-252-00-4	imidacloprid (ISO); 1-(6-chloropyridin-3-ylmethyl)-*N*-nitroimidazolidin-2-ylidenamine	428-040-8	138261-41-3	Acute Tox. 4 * Aquatic Acute 1 Aquatic Chronic 1	H302 H400 H410	GHS07 GHS09 Wng	H302 H410			
612-253-00-X	7-methoxy-6-(3-morpholin-4-ylpropoxy)-3*H*-quinazolin-4-one; [containing < 0,5 % formamide (EC No 200-842-0)]	429-400-7	199327-61-2	Aquatic Chronic 3	H412	—	H412			

▼M1

Nru ta' l-Indiċi	Identifikazzjoni Internazzjonali tal-Kimiki	Nru KE	Nru CAS	Klassifikazzjoni		Tikkettar			Limiti ta' Konċ. speċifici, Fatturi M	Noti
				Klassi ta' Periklu u Kodiċi(jiet) tal-Kategoriji	Kodiċi(jiet) tad-Dikjarazzjoni tal-periklu	Pittogramma, Kelma bħala Sinjal Kodiċi(jiet)	Kodiċi(jiet) tad-Dikjarazzjoni tal-periklu	Kodiċi(jiet) tad-Dikjarazzjoni Supplimentarja tal-periklu		
612-253-01-7	7-methoxy-6-(3-morpholin-4-yl-propoxy)-3*H*-quinazolin-4-one; [containing ≥ 0,.5 % formamide (EC No 200-842-0)]	429-400-7	199327-61-2	Repr. 1B Aquatic Chronic 3	H360D*** H412	GHS08 Dgr	H360D*** H412			
612-254-00-5	reaction products of diisopropanolamine with formaldehyde (1:4)	432-440-8	220444-73-5	Carc. 2 Acute Tox. 4 * Skin Corr. 1B Skin Sens. 1 Aquatic Chronic 2	H351 H302 H314 H317 H411	GHS05 GHS08 GHS07 GHS09 Dgr	H351 H302 H314 H317 H411			
612-255-00-0	1-(3-methoxypropyl)-4-piperidinamine	431-950-8	179474-79-4	Acute Tox. 4 * Acute Tox. 4 * Skin Corr. 1B Aquatic Chronic 3	H312 H302 H314 H412	GHS05 GHS07 Dgr	H312 H302 H314 H412			
612-256-00-6	benzyl(*S*)-2-[(2'-cyanobiphenyl-4-ylmethyl)pentanoylamino]-3-methylbutyrate	427-470-3	137864-22-3	Acute Tox. 4 * Skin Sens. 1	H302 H317	GHS07 Wng	H302 H317			
612-257-00-1	tripropylammonium dihydrogenphosphate	433-700-3	35687-90-2	Acute Tox. 4 *	H302	GHS07 Wng	H302			
612-259-00-2	*N*-ethyl-3-trimethoxysilyl-2-methyl-propanamine	437-720-3	227085-51-0	Eye Dam. 1	H318	GHS05 Dgr	H318			
612-261-00-3	3,5-dichloro-2-fluoro-4-(1,1,2,3,3,3-hexafluoropropoxy)aniline	441-190-9	121451-05-6	Acute Tox. 4 * Skin Sens. 1 Aquatic Acute 1 Aquatic Chronic 1	H302 H317 H400 H410	GHS07 GHS09 Wng	H302 H317 H410		M=10	

▼M1

Nru ta' l-Indiċi	Identifikazzjoni Internazzjonali tal-Kimiki	Nru KE	Nru CAS	Klassifikazzjoni		Tikkettar			Limiti ta' Konċ. speċifici, Fatturi M	Noti
				Klassi ta' Periklu u Kodiċi(jiet) tal-Kategoriji	Kodiċi(jiet) tad-Dikjarazzjoni tal-periklu	Pittogramma, Kelma bħala Sinjal Kodiċi(jiet)	Kodiċi(jiet) tad-Dikjarazzjoni tal-periklu	Kodiċi(jiet) tad-Dikjarazzjoni Supplimentarja tal-periklu		
612-265-00-5	bis(2-hydroxyethyl)-(2-hydroxypropyl)ammonium acetate	444-360-0	191617-13-7	Aquatic Chronic 3	H412	—	H412			
612-266-00-0	3-chloro-4-(3-fluorobenzyloxy)aniline	445-590-4	202197-26-0	Muta. 2 Acute Tox. 4 * STOT RE 2 * Aquatic Acute 1 Aquatic Chronic 1	H341 H302 H373** H400 H410	GHS08 GHS07 GHS09 Wng	H341 H302 H373** H410			
612-267-00-6	bis(hydrogenated tallow C_{16-18}-alkyl)hydroxylamine	418-370-0	—	Skin Sens. 1 Aquatic Chronic 4	H317 H413	GHS07 Wng	H317 H413			
612-269-00-7	reaction mass of: 1-[di(4-octylphenyl)aminomethyl]-5-methyl-1*H*-benzotriazole; 1-[di(4-octylphenyl)aminomethyl]-4-methyl-1*H*-benzotriazole; reaction mass of: *N*-[(5-methyl-1*H*-benzotriazol-1-yl)methyl]-4-octyl-*N*-(4-octylphenyl)aniline; *N*-[(4-methyl-1*H*-benzotriazol-1-yl)methyl]-4-octyl-*N*-(4-octylphenyl)aniline	420-720-2	—	Aquatic Chronic 4	H413	—	H413			
612-270-00-2	(*S*)-azetidine-2-carboxylic acid 4-cyanobenzylamide hydrochloride	433-010-2	—	Acute Tox. 4 * Skin Sens. 1 Aquatic Chronic 3	H302 H317 H412	GHS07 Wng	H302 H317 H412			

▼M1

Nru ta' l-Indiċi	Identifikazzjoni Internazzjonali tal-Kimiki	Nru KE	Nru CAS	Klassifikazzjoni		Tikkettar			Limiti ta' Konċ. speċifici, Fatturi M	Noti
				Klassi ta' Periklu u Kodiċi(jiet) tal-Kategoriji	Kodiċi(jiet) tad-Dikjarazzjoni tal-periklu	Pittogramma, Kelma bħala Sinjal Kodiċi(jiet)	Kodiċi(jiet) tad-Dikjarazzjoni tal-periklu	Kodiċi(jiet) tad-Dikjarazzjoni Supplimentarja tal-periklu		
612-271-00-8	reaction mass of: ethyl 2-((4-(5,6-dichlorobenzothiazol-2-ylazo)phenyl)ethylamino)benzoate; ethyl 2-((4-(6,7-dichlorobenzothiazol-2-ylazo)phenyl)ethylamino)benzoate	434-970-5	160987-57-5	Aquatic Chronic 4	H413	—	H413			
612-272-00-3	ammonium (η-6-2-(2-(1,2-dicarboxylatoethylamino)ethylamino)butane-1,4-dioato(4-))iron(3+) monohydrate	435-210-5	—	Aquatic Chronic 2	H411	GHS09	H411			
612-273-00-9	alkyl(rapeseed oil), bis(2-hydroxyethyl)ammonium fluoride	435-650-8	—	Acute Tox. 4 * Skin Corr. 1A Aquatic Acute 1 Aquatic Chronic 1	H302 H314 H400 H410	GHS05 GHS07 GHS09 Dgr	H302 H314 H410			
612-274-00-4	(*R,S*)-1-[2-amino-1(4-methoxyphenyl)ethyl]cyclohexanol acetate	445-750-3	—	Acute Tox. 4 * Eye Dam. 1 Skin Sens. 1 Aquatic Chronic 3	H302 H318 H317 H412	GHS05 GHS07 Dgr	H302 H318 H317 H412			
612-275-00-X	fatty acids, C_{18}-unsatd., dimers, reaction products with 1-piperazineethanamine and tall oil	447-880-6	206565-89-1	Skin Irrit. 2 Eye Dam. 1 Skin Sens. 1 Aquatic Acute 1 Aquatic Chronic 1	H315 H318 H317 H400 H410	GHS05 GHS07 GHS09 Dgr	H315 H318 H317 H410		M=10	

▼M1

Nru ta' l-Indiċi	Identifikazzjoni Internazzjonali tal-Kimiki	Nru KE	Nru CAS	Klassifikazzjoni		Tikkettar			Limiti ta' Konċ. speċifici, Fatturi M	Noti
				Klassi ta' Periklu u Kodiċi(jiet) tal-Kategoriji	Kodiċi(jiet) tad-Dikjarazzjoni tal-periklu	Pittogramma, Kelma bħala Sinjal Kodiċi(jiet)	Kodiċi(jiet) tad-Dikjarazzjoni tal-periklu	Kodiċi(jiet) tad-Dikjarazzjoni Supplimentarja tal-periklu		
612-276-00-5	1-amino-4-[(4-amino-2-sulfofenyl)amino]-9,10-dihydro-9,10-dioxo-2-anthracenesulfonic acid, disodium salt, reaction products with 2-[[3-[(4,6-dichloro-1,3,5-triazin-2-yl)ethylamino]phenyl]-sulfonyl]ethyl hydrogen sulfate, sodium salts	451-430-4	500717-36-2	Eye Dam. 1 Skin Sens. 1 Aquatic Chronic 3	H318 H317 H412	GHS05 GHS07 Dgr	H318 H317 H412			
612-277-00-0	reaction mass of: 4-amino-3-(4-ethenesulfonyl-2-sulfonatophenylazo)-5-hydroxy-6-(5-{4-chloro-6-[4-(2-sulfonatooxyethanesulfonyl)phenylamino]-1,3,5-triazin-2-ylamino}-2-sulfonatophenylazo)naphthalene-2,7-disulfonate potassium/sodium; 4-amino-5-hydroxy-6-(5-{4-chloro-6-[4-(2-sulfonatooxyethanesulfonyl)phenylamino]-1,3,5-triazin-2-ylamino}-2-sulfonatophenylazo)-3-(2-sulfonato-4-(2-sulfonatooxyethanesulfonyl)phenylazo)naphthalene-2,7-disulfonate potassium/sodium	451-440-9	586372-44-3	Eye Dam. 1	H318	GHS05 Dgr	H318			
612-278-00-6	ethidium bromide; 3,8-diamino-1-ethyl-6-phenylphenantridinium bromide	214-984-6	1239-45-8	Muta. 2 Acute Tox. 2 * Acute Tox. 4 *	H341 H330 H302	GHS06 GHS08 Dgr	H341 H330 H302			
612-279-00-1	(*R,S*)-2-amino-3,3-dimethylbutane amide	447-860-7	144177-62-8	Repr. 2 STOT RE 2 * Eye Irrit. 2 Skin Irrit. 2 Skin Sens. 1	H361f*** H373** H319 H315 H317	GHS08 GHS07 Wng	H361f*** H373** H319 H315 H317			

▼M1

Nru ta' l-Indiċi	Identifikazzjoni Internazzjonali tal-Kimiki	Nru KE	Nru CAS	Klassifikazzjoni		Tikkettar			Limiti ta' Konċ. speċifici, Fatturi M	Noti
				Klassi ta' Periklu u Kodiċi(jiet) tal-Kategoriji	Kodiċi(jiet) tad-Dikjarazzjoni tal-periklu	Pittogramma, Kelma bħala Sinjal Kodiċi(jiet)	Kodiċi(jiet) tad-Dikjarazzjoni tal-periklu	Kodiċi(jiet) tad-Dikjarazzjoni Supplimentarja tal-periklu		
612-280-00-7	3-amino-9-ethyl carbazole; 9-ethylcarbazol-3-ylamine	205-057-7	132-32-1	Carc. 1B	H350	GHS08 Dgr	H350			►M2 — ◄
▼M3 612-281-00-2	leucomalachite green; N,N,N',N'-tetramethyl-4,4'-benzylidenedianiline	204-961-9	129-73-7	Carc. 2 Muta. 2	H351 H341	GHS08 Wng	H351 H341			
▼M6 612-282-00-8	octadecylamine	204-695-3	124-30-1	Asp. Tox. 1 STOT RE 2 Skin Irrit. 2 Eye Dam. 1 Aquatic Acute 1 Aquatic Chronic 1	H304 H373 (passaġġ gastrointestinali, fwied, sistema immunitarja) H315 H318 H400 H410	GHS05 GHS08 GHS09 Dgr	H304 H373 (passaġġ gastrointestinali, fwied, sistema immunitarja) H315 H318 H410		M = 10 M = 10	
612-283-00-3	(Z)-octadec-9-enylamine	204-015-5	112-90-3	Acute Tox. 4 Asp Tox. 1 STOT SE 3 STOT RE 2 Skin Corr. 1B Aquatic Acute 1 Aquatic Chronic 1	H302 H304 H335 H373 (passaġġ gastrointestinali, fwied, sistema immunitarja) H314 H400 H410	GHS05 GHS07 GHS08 GHS09 Dgr	H302 H304 H335 H373 (passaġġ gastrointestinali, fwied, sistema immunitarja) H314 H410		M = 10 M = 10	

▼M6

Nru ta' l-Indiċi	Identifikazzjoni Internazzjonali tal-Kimiki	Nru KE	Nru CAS	Klassifikazzjoni		Tikkettar			Limiti ta' Konċ. speċifici, Fatturi M	Noti
				Klassi ta' Periklu u Kodiċi(jiet) tal-Kategoriji	Kodiċi(jiet) tad-Dikjarazzjoni tal-periklu	Pittogramma, Kelma bħala Sinjal Kodiċi(jiet)	Kodiċi(jiet) tad-Dikjarazzjoni tal-periklu	Kodiċi(jiet) tad-Dikjarazzjoni Supplimentarja tal-periklu		
612-284-00-9	amines, hydrogenated tallow alkyl	262-976-6	61788-45-2	Asp Tox. 1 STOT RE 2 Skin Irrit. 2 Eye Dam. 1 Aquatic Acute 1 Aquatic Chronic 1	H304 H373 (passaġġ gastrointestinali, fwied, sistema immunitarja) H315 H318 H400 H410	GHS08 GHS05 GHS09 Dgr	H304 H373 (passaġġ gastrointestinali, fwied, sistema immunitarja) H315 H318 H410		M = 10 M = 10	
612-285-00-4	amines, coco alkyl	262-977-1	61788-46-3	Acute Tox. 4 Asp. Tox. 1 STOT SE 3 STOT RE 2 Skin Corr. 1B Aquatic Acute 1 Aquatic Chronic 1	H302 H304 H335 H373 (passaġġ gastrointestinali, fwied, sistema immunitarja) H314 H400 H410	GHS05 GHS07 GHS08 GHS09 Dgr	H302 H304 H335 H373 (passaġġ gastrointestinali, fwied, sistema immunitarja) H314 H410		M = 10 M = 10	
612-286-00-X	amines, tallow alkyl	263-125-1	61790-33-8	Acute Tox. 4 Asp. Tox. 1 STOT RE 2 Skin Corr. 1B Aquatic Acute 1 Aquatic Chronic 1	H302 H304 H373 (passaġġ gastrointestinali, fwied, sistema immunitarja) H314 H400 H410	GHS05 GHS07 GHS08 GHS09 Dgr	H302 H304 H373 (passaġġ gastrointestinali, fwied, sistema immunitarja) H314 H410		M = 10 M = 10	

▼B

Nru ta' l-Indiċi	Identifikazzjoni Internazzjonali tal-Kimiki	Nru KE	Nru CAS	Klassifikazzjoni		Tikkettar			Limiti ta' Konċ. speċifici, Fatturi M	Noti
				Klassi ta' Periklu u Kodiċi(jiet) tal-Kategoriji	Kodiċi(jiet) tad-Dikjarazzjoni tal-periklu	Pittogramma, Kelma bħala Sinjal Kodiċi(jiet)	Kodiċi(jiet) tad-Dikjarazzjoni tal-periklu	Kodiċi(jiet) tad-Dikjarazzjoni Supplimentarja tal-periklu		
613-001-00-1	ethyleneimine; aziridine	205-793-9	151-56-4	Flam. Liq. 2 Carc. 1B Muta. 1B Acute Tox. 2 (*) Acute Tox. 1 Acute Tox. 2 (*) Skin Corr. 1B Aquatic Chronic 2	H225 H350 H340 H330 H310 H300 H314 H411	GHS02 GHS06 GHS08 GHS05 GHS09 Dgr	H225 H350 H340 H330 H310 H300 H314 H411			D
613-002-00-7	pyridine	203-809-9	110-86-1	Flam. Liq. 2 Acute Tox. 4 (*) Acute Tox. 4 (*) Acute Tox. 4 (*)	H225 H332 H312 H302	GHS02 GHS07 Dgr	H225 H332 H312 H302		*	
▼M1 613-003-00-2	1,2,3,4-tetranitrocarbazole	—	6202-15-9	Expl. 1.1 Acute Tox. 4 * Acute Tox. 4 * Acute Tox. 4 *	H201 H332 H312 H302	GHS01 GHS07 Dgr	H201 H332 H312 H302			
▼B 613-004-00-8	crimidine (ISO); 2-chloro-6-methylpyrimidin-4-yldimethylamine	208-622-6	535-89-7	Acute Tox. 2 (*)	H300	GHS06 Dgr	H300			

▼B

Nru ta' l-Indiċi	Identifikazzjoni Internazzjonali tal-Kimiki	Nru KE	Nru CAS	Klassifikazzjoni		Tikkettar			Limiti ta' Konċ. speċifici, Fatturi M	Noti
				Klassi ta' Periklu u Kodiċi(jiet) tal-Kategoriji	Kodiċi(jiet) tad-Dikjarazzjoni tal-periklu	Pittogramma, Kelma bħala Sinjal Kodiċi(jiet)	Kodiċi(jiet) tad-Dikjarazzjoni tal-periklu	Kodiċi(jiet) tad-Dikjarazzjoni Supplimentarja tal-periklu		
613-007-00-4	desmetryne (ISO); 6-isopropylamino-2-methylamino-4-methylthio-1,3,5-triazine	213-800-1	1014-69-3	Acute Tox. 4 (*) Acute Tox. 4 (*) Aquatic Acute 1 Aquatic Chronic 1	H312 H302 H400 H410	GHS07 GHS09 Wng	H312 H302 H410			
613-008-00-X	dazomet (ISO); tetrahydro-3,5-dimethyl-1,3,5-thiadiazine-2-thione	208-576-7	533-74-4	Acute Tox. 4 (*) Eye Irrit. 2 Aquatic Acute 1 Aquatic Chronic 1	H302 H319 H400 H410	GHS07 GHS09 Wng	H302 H319 H410			
613-009-00-5	2,4,6-trichloro-1,3,5-triazine; cyanuric chloride	203-614-9	108-77-0	Acute Tox. 2 (*) Acute Tox. 4 (*) Skin Corr. 1B Skin Sens. 1	H330 H302 H314 H317	GHS06 GHS05 Dgr	H330 H302 H314 H317	EUH014	STOT SE 3; H335: C ≥ 5 %	
▼M5 613-010-00-0	ametryn (ISO); *N*-ethyl-*N*'-isopropyl-6-(methylthio)-1,3,5-triazine-2,4-diamine	212-634-7	834-12-8	Acute Tox. 4 * Aquatic Acute 1 Aquatic Chronic 1	H302 H400 H410	GHS07 GHS09 Wng	H302 H410		M = 100	
▼B 613-011-00-6	amitrole (ISO); 1,2,4-triazol-3-ylamine	200-521-5	61-82-5	Repr. 2 STOT RE 2 (*) Aquatic Chronic 2	H361d (***) H373 (**) H411	GHS08 GHS09 Wng	H361d (***) H373 (**) H411			
613-012-00-1	bentazone (ISO); 3-isopropyl-2,1,3-benzothiadiazine-4-one-2,2-dioxide	246-585-8	25057-89-0	Acute Tox. 4 (*) Eye Irrit. 2 Skin Sens. 1 Aquatic Chronic 3	H302 H319 H317 H412	GHS07 Wng	H302 H319 H317 H412			
613-013-00-7	cyanazine (ISO); 2-(4-chloro-6-ethylamino-1,3,5-triazine-2-ylamino)-2-methylpropionitrile	244-544-9	21725-46-2	Acute Tox. 4 (*) Aquatic Acute 1 Aquatic Chronic 1	H302 H400 H410	GHS07 GHS09 Wng	H302 H410			

▼B

Nru ta' l-Indiċi	Identifikazzjoni Internazzjonali tal-Kimiki	Nru KE	Nru CAS	Klassifikazzjoni		Tikkettar			Limiti ta' Konċ. speċifici, Fatturi M	Noti
				Klassi ta' Periklu u Kodiċi(jiet) tal-Kategoriji	Kodiċi(jiet) tad-Dikjarazzjoni tal-periklu	Pittogramma, Kelma bħala Sinjal Kodiċi(jiet)	Kodiċi(jiet) tad-Dikjarazzjoni tal-periklu	Kodiċi(jiet) tad-Dikjarazzjoni Supplimentarja tal-periklu		
613-014-00-2	ethoxyquin(ISO); 6-ethoxy-1,2-dihydro-2,2,4-trimethylquinoline	202-075-7	91-53-2	Acute Tox. 4 (*)	H302	GHS07 Wng	H302			
613-015-00-8	fenazaflor (ISO); phenyl 5,6-dichloro-2-trifluoromethylbenzimidazole-1-carboxylate	238-134-9	14255-88-0	Acute Tox. 4 (*) Acute Tox. 4 (*) Aquatic Acute 1 Aquatic Chronic 1	H312 H302 H400 H410	GHS07 GHS09 Wng	H312 H302 H410			

▼M3

613-016-00-3	fuberidazole (ISO); 2-(2-furyl)-1*H*-benzimidazole	223-404-0	3878-19-1	Carc. 2 Acute Tox. 4 STOT RE 2 Skin Sens. 1 Aquatic Acute 1 Aquatic Chronic 1	H351 H302 H373 (heart) H317 H400 H410	GHS07 GHS08 GHS09 Wng	H351 H302 H373 (heart) H317 H410		M = 1	

▼B

613-017-00-9	bis (8-hydroxyquinolinium) sulphate	205-137-1	134-31-6	Acute Tox. 4 (*)	H302	GHS07 Wng	H302			
613-018-00-4	morfamquat (ISO); 1,1'-bis(3,5-dimethylmorpholinocarbonylmethyl)-4,4'-bipyridilium ion	—	7411-47-4	Acute Tox. 4 (*) Eye Irrit. 2 STOT SE 3 Skin Irrit. 2 Aquatic Chronic 3	H302 H319 H335 H315 H412	GHS07 Wng	H302 H319 H335 H315 H412			

▼B

Nru ta' l-Indiċi	Identifikazzjoni Internazzjonali tal-Kimiki	Nru KE	Nru CAS	Klassifikazzjoni		Tikkettar			Limiti ta' Konċ. speċifici, Fatturi M	Noti
				Klassi ta' Periklu u Kodiċi(jiet) tal-Kategoriji	Kodiċi(jiet) tad-Dikjarazzjoni tal-periklu	Pittogramma, Kelma bħala Sinjal Kodiċi(jiet)	Kodiċi(jiet) tad-Dikjarazzjoni tal-periklu	Kodiċi(jiet) tad-Dikjarazzjoni Supplimentarja tal-periklu		
613-019-00-X	thioquinox(ISO); 2-thio-1,3-dithiolo(4,5,b)quinoxaline	202-272-8	93-75-4	Acute Tox. 4 (*)	H302	GHS07 Wng	H302			
613-020-00-5	tridemorph (ISO); 2,6-dimethyl-4-tridecylmorpholine	246-347-3	24602-86-6	Repr. 1B Acute Tox. 4 (*) Acute Tox. 4 (*) Skin Irrit. 2 Aquatic Acute 1 Aquatic Chronic 1	H360D (***) H332 H302 H315 H400 H410	GHS08 GHS07 GHS09 Dgr	H360D (***) H332 H302 H315 H410			
613-021-00-0	dithianon (ISO); 5,10-dihydro-5,10-dioxonaphtho(2,3-b)(1,4)dithiazine-2,3-dicarbonitrile	222-098-6	3347-22-6	Acute Tox. 4 (*) Aquatic Acute 1 Aquatic Chronic 1	H302 H400 H410	GHS07 GHS09 Wng	H302 H410			
613-022-00-6	pyrethrins including cinerins, with the exception of those specified elsewhere in this Annex	—	—	Acute Tox. 4 (*) Acute Tox. 4 (*) Acute Tox. 4 (*) Aquatic Acute 1 Aquatic Chronic 1	H332 H312 H302 H400 H410	GHS07 GHS09 Wng	H332 H312 H302 H410			A

▼B

Nru ta' l-Indiċi	Identifikazzjoni Internazzjonali tal-Kimiki	Nru KE	Nru CAS	Klassifikazzjoni		Tikkettar			Limiti ta' Konċ. speċifici, Fatturi M	Noti
				Klassi ta' Periklu u Kodiċi(jiet) tal-Kategoriji	Kodiċi(jiet) tad-Dikjarazzjoni tal-periklu	Pittogramma, Kelma bħala Sinjal Kodiċi(jiet)	Kodiċi(jiet) tad-Dikjarazzjoni tal-periklu	Kodiċi(jiet) tad-Dikjarazzjoni Supplimentarja tal-periklu		
613-023-00-1	2-methyl-4-oxo-3-(penta-2,4-dienyl)cyclopent-2-enyl [1*R*-[1α[*S**(*Z*)],3β]]-chrysanthemate; pyrethrin I	204-455-8	121-21-1	Acute Tox. 4 (*) Acute Tox. 4 (*) Acute Tox. 4 (*) Aquatic Acute 1 Aquatic Chronic 1	H332 H312 H302 H400 H410	GHS07 GHS09 Wng	H332 H312 H302 H410			
613-024-00-7	2-methyl-4-oxo-3-(penta-2,4-dienyl)cyclopent-2-enyl[1*R*-[1α[*S**(*Z*)](3β)]]-3-(3-methoxy-2-methyl-3-oxoprop-1-enyl)-2,2-dimethylcyclopropanecarboxylate; pyrethrin II	204-462-6	121-29-9	Acute Tox. 4 (*) Acute Tox. 4 (*) Acute Tox. 4 (*) Aquatic Acute 1 Aquatic Chronic 1	H332 H312 H302 H400 H410	GHS07 GHS09 Wng	H332 H312 H302 H410			
613-025-00-2	cinerin I; 3-(but-2-enyl)-2-methyl-4-oxocyclopent-2-enyl 2,2-dimethyl-3-(2-methylprop-1-enyl)cyclopropanecarboxylate	246-948-0	25402-06-6	Acute Tox. 4 (*) Aquatic Acute 1 Aquatic Chronic 1	H302 H400 H410	GHS07 GHS09 Wng	H302 H410			
613-026-00-8	cinerin II; 3-(but-2-enyl)-2-methyl-4-oxocyclopent-2-enyl 2,2-dimethyl-3-(3-methoxy-2-methyl-3-oxoprop-1-enyl)cyclopropanecarboxylate	204-454-2	121-20-0	Acute Tox. 4 (*) Aquatic Acute 1 Aquatic Chronic 1	H302 H400 H410	GHS07 GHS09 Wng	H302 H410			
613-027-00-3	piperidine	203-813-0	110-89-4	Flam. Liq. 2 Acute Tox. 3 (*) Acute Tox. 3 (*) Skin Corr. 1B	H225 H331 H311 H314	GHS02 GHS06 GHS05 Dgr	H225 H331 H311 H314		*	

▼B

Nru ta' l-Indiċi	Identifikazzjoni Internazzjonali tal-Kimiki	Nru KE	Nru CAS	Klassifikazzjoni		Tikkettar			Limiti ta' Konċ. speċifici, Fatturi M	Noti
				Klassi ta' Periklu u Kodiċi(jiet) tal-Kategoriji	Kodiċi(jiet) tad-Dikjarazzjoni tal-periklu	Pittogramma, Kelma bħala Sinjal Kodiċi(jiet)	Kodiċi(jiet) tad-Dikjarazzjoni tal-periklu	Kodiċi(jiet) tad-Dikjarazzjoni Supplimentarja tal-periklu		
613-028-00-9	morpholine	203-815-1	110-91-8	Flam. Liq. 3 Acute Tox. 4 (*) Acute Tox. 4 (*) Acute Tox. 4 (*) Skin Corr. 1B	H226 H332 H312 H302 H314	GHS02 GHS05 GHS07 Dg	H226 H332 H312 H302 H314			
613-029-00-4	dichloro-1,3,5-triazinetrione; dichloroisocyanuric acid	220-487-5	2782-57-2	Ox. Sol. 2 Acute Tox. 4 (*) Eye Irrit. 2 STOT SE 3 Aquatic Acute 1 Aquatic Chronic 1	H272 H302 H319 H335 H400 H410	GHS03 GHS07 GHS09 Dgr	H272 H302 H319 H335 H410	EUH031		T
▼M1 613-030-00-X	troclosene potassium; [1] troclosene sodium [2]	218-828-8 [1] 220-767-7 [2]	2244-21-5 [1] 2893-78-9 [2]	Ox. Sol. 2 Acute Tox. 4 * Eye Irrit. 2 STOT SE 3 Aquatic Acute 1 Aquatic Chronic 1	H272 H302 H319 H335 H400 H410	GHS03 GHS07 GHS09 Dgr	H272 H302 H319 H335 H410	EUH031	* STOT SE 3; H335: C ≥ 10 % EUH031: C ≥ 10 %	G
▼B 613-030-01-7	troclosene sodium, dihydrate	220-767-7	51580-86-0	Acute Tox. 4 (*) Eye Irrit. 2 STOT SE 3 Aquatic Acute 1 Aquatic Chronic 1	H302 H319 H335 H400 H410	GHS07 GHS09 Wng	H302 H319 H335 H410	EUH031		

▼B

Nru ta' l-Indiċi	Identifikazzjoni Internazzjonali tal-Kimiki	Nru KE	Nru CAS	Klassifikazzjoni		Tikkettar			Limiti ta' Konċ. speċifici, Fatturi M	Noti
				Klassi ta' Periklu u Kodiċi(jiet) tal-Kategoriji	Kodiċi(jiet) tad-Dikjarazzjoni tal-periklu	Pittogramma, Kelma bħala Sinjal Kodiċi(jiet)	Kodiċi(jiet) tad-Dikjarazzjoni tal-periklu	Kodiċi(jiet) tad-Dikjarazzjoni Supplimentarja tal-periklu		
613-031-00-5	symclosene; trichloroisocyanuric acid; trichloro-1,3,5-triazinetrion	201-782-8	87-90-1	Ox. Sol. 2 Acute Tox. 4 (*) Eye Irrit. 2 STOT SE 3 Aquatic Acute 1 Aquatic Chronic 1	H272 H302 H319 H335 H400 H410	GHS03 GHS07 GHS09 Dgr	H272 H302 H319 H335 H410	EUH031		
613-032-00-0	methyl-2,3,5,6-tetrachloro-4-pyridylsulphone; 2,3,5,6-tetrachloro-4-(methylsulphonyl)pyridine	236-035-5	13108-52-6	Acute Tox. 4 (*) Acute Tox. 4 (*) Eye Irrit. 2 Skin Sens. 1	H312 H302 H319 H317	GHS07 Wng	H312 H302 H319 H317			
613-033-00-6	2-methylaziridine; propyleneimine	200-878-7	75-55-8	Flam. Liq. 2 Carc. 1B Acute Tox. 2 (*) Acute Tox. 1 Acute Tox. 2 (*) Eye Dam. 1 Aquatic Chronic 2	H225 H350 H330 H310 H300 H318 H411	GHS02 GHS06 GHS08 GHS05 GHS09 Dgr	H225 H350 H330 H310 H300 H318 H411		Carc. 1B; H350: C ≥ 0,01 %	
613-034-00-1	1,2-dimethylimidazole	217-101-2	1739-84-0	Acute Tox. 4 (*) Skin Irrit. 2 Eye Dam. 1	H302 H315 H318	GHS05 GHS07 Dgr	H302 H315 H318			
613-035-00-7	1-methylimidazole	210-484-7	616-47-7	Acute Tox. 4 (*) Acute Tox. 4 (*) Skin Corr. 1B	H312 H302 H314	GHS05 GHS07 Dgr	H312 H302 H314			
613-036-00-2	2-methylpyridine; 2-picoline	203-643-7	109-06-8	Flam. Liq. 3 Acute Tox. 4 (*) Acute Tox. 4 (*) Acute Tox. 4 (*) Eye Irrit. 2 STOT SE 3	H226 H332 H312 H302 H319 H335	GHS02 GHS07 Wng	H226 H332 H312 H302 H319 H335			

▼B

Nru ta' l-Indiċi	Identifikazzjoni Internazzjonali tal-Kimiki	Nru KE	Nru CAS	Klassifikazzjoni		Tikkettar			Limiti ta' Konċ. speċifici, Fatturi M	Noti
				Klassi ta' Periklu u Kodiċi(jiet) tal-Kategoriji	Kodiċi(jiet) tad-Dikjarazzjoni tal-periklu	Pittogramma, Kelma bħala Sinjal Kodiċi(jiet)	Kodiċi(jiet) tad-Dikjarazzjoni tal-periklu	Kodiċi(jiet) tad-Dikjarazzjoni Supplimentarja tal-periklu		
613-037-00-8	4-methylpyridine; 4-picoline	203-626-4	108-89-4	Flam. Liq. 3 Acute Tox. 3 (*) Acute Tox. 4 (*) Acute Tox. 4 (*) Eye Irrit. 2 STOT SE 3 Skin Irrit. 2	H226 H311 H332 H302 H319 H335 H315	GHS02 GHS06 Dgr	H226 H311 H332 H302 H319 H335 H315			
613-038-00-3	6-phenyl-1,3,5-triazine-2,4-diyl-diamine; 6-phenyl-1,3,5-triazine-2,4-diamine; benzoguanamine	202-095-6	91-76-9	Acute Tox. 4 (*) Aquatic Chronic 3	H302 H412	GHS07 Wng	H302 H412			
613-039-00-9	ethylene thiourea; imidazolidine-2-thione; 2-imidazoline-2-thiol	202-506-9	96-45-7	Repr. 1B Acute Tox. 4 (*)	H360D (***) H302	GHS08 GHS07 Dgr	H360D (***) H302			
613-040-00-4	azaconazole (ISO); 1-{[2-(2,4-dichlorophenyl)-1,3-dioxolan-2-yl]methyl}-1*H*—1,2.4-triazole	262-102-3	60207-31-0	Acute Tox. 4 (*)	H302	GHS07 Wng	H302			
613-041-00-X	morpholine-4-carbonyl chloride	239-213-0	15159-40-7	Carc. 2 Eye Irrit. 2 Skin Irrit. 2	H351 H319 H315	GHS08 Wng	H351 H319 H315	EUH014		
613-042-00-5	imazalil (ISO); 1-[2-(allyloxy)-2-(2,4-dichlorophenyl)ethyl]-1*H*-imidazole	252-615-0	35554-44-0	Acute Tox. 4 (*) Acute Tox. 4 (*) Eye Dam. 1 Aquatic Acute 1 Aquatic Chronic 1	H332 H302 H318 H400 H410	GHS05 GHS07 GHS09 Dgr	H332 H302 H318 H410			

▼B

Nru ta' l-Indiċi	Identifikazzjoni Internazzjonali tal-Kimiki	Nru KE	Nru CAS	Klassifikazzjoni		Tikkettar			Limiti ta' Konċ. speċifici, Fatturi M	Noti
				Klassi ta' Periklu u Kodiċi(jiet) tal-Kategoriji	Kodiċi(jiet) tad-Dikjarazzjoni tal-periklu	Pittogramma, Kelma bħala Sinjal Kodiċi(jiet)	Kodiċi(jiet) tad-Dikjarazzjoni tal-periklu	Kodiċi(jiet) tad-Dikjarazzjoni Supplimentarja tal-periklu		
613-043-00-0	imazalil sulphate (ISO) powder; 1- [2-(allyloxy)ethyl-2-(2,4-dichlorophenyl)]-1*H*-imidazolium hydrogen sulphate; [1] (±)-1- [2-(allyloxy)ethyl-2-(2,4-dichlorophenyl)]-1H-imidazolium hydrogen sulphate [2]	261-351-5 [1] 281-291-3 [2]	58594-72-2 [1] 83918-57-4 [2]	Acute Tox. 4 (*) Skin Sens. 1 Aquatic Acute 1 Aquatic Chronic 1	H302 H317 H400 H410	GHS07 GHS09 Wng	H302 H317 H410			
613-043-01-8	imazalil sulphate (ISO), aqueous solution; 1- [2-(allyloxy)ethyl-2-(2,4-dichlorophenyl)]-1*H*-imidazolium hydrogen sulphate; [1] (±)-1- [2-(allyloxy)ethyl-2-(2,4-dichlorophenyl)]-1*H*-imidazolium hydrogen sulphate [2]	261-351-5 [1] 281-291-3 [2]	58594-72-2 [1] 83918-57-4 [2]	Acute Tox. 4 (*) Skin Corr. 1B Skin Sens. 1 Aquatic Acute 1 Aquatic Chronic 1	H302 H314 H317 H400 H410	GHS05 GHS07 GHS09 Wng	H302 H314 H317 H410		Skin Corr. 1B; H314: C ≥ 50 % Skin Irrit. 2; H315: 30 % ≤ C < 50 % Eye Dam. 1; H318: 15 % ≤ C < 50 % Eye Irrit. 2; H319: 5 % ≤ C < 15 %	
▼M1 613-044-00-6	captan (ISO); 1,2,3,6-tetrahydro-*N*-(trichloromethylthio)phthalimide	205-087-0	133-06-2	Carc. 2 Acute Tox. 3 * Eye Dam. 1 Skin Sens. 1 Aquatic Acute 1	H351 H331 H318 H317 H400	GHS06 GHS05 GHS08 GHS09 Dgr	H351 H331 H318 H317 H400		M=10	
613-045-00-1	folpet (ISO); *N*-(trichloromethylthio)phthalimide	205-088-6	133-07-3	Carc. 2 Acute Tox. 4 * Eye Irrit. 2 Skin Sens. 1 Aquatic Acute 1	H351 H332 H319 H317 H400	GHS08 GHS07 GHS09 Wng	H351 H332 H319 H317 H400		M=10	

▼B

Nru ta' l-Indiċi	Identifikazzjoni Internazzjonali tal-Kimiki	Nru KE	Nru CAS	Klassifikazzjoni		Tikkettar			Limiti ta' Konċ. speċifici, Fatturi M	Noti
				Klassi ta' Periklu u Kodiċi(jiet) tal-Kategoriji	Kodiċi(jiet) tad-Dikjarazzjoni tal-periklu	Pittogramma, Kelma bħala Sinjal Kodiċi(jiet)	Kodiċi(jiet) tad-Dikjarazzjoni tal-periklu	Kodiċi(jiet) tad-Dikjarazzjoni Supplimentarja tal-periklu		
613-046-00-7	captafol (ISO); 1,2,3,6-tetrahydro-*N*-(1,1,2,2-tetrachloroethylthio)phthalimide	219-363-3	2425-06-1	Carc. 1B Skin Sens. 1 Aquatic Acute 1 Aquatic Chronic 1	H350 H317 H400 H410	GHS08 GHS09 Dgr	H350 H317 H410			
613-047-00-2	1-dimethylcarbamoyl-5-methylpyrazol-3-yl dimethylcarbamate; dimetilan (ISO)	211-420-0	644-64-4	Acute Tox. 3 (*) Acute Tox. 4 (*) Aquatic Acute 1 Aquatic Chronic 1	H301 H312 H400 H410	GHS06 GHS09 Dgr	H301 H312 H410			
613-048-00-8	carbendazim (ISO); methyl benzimidazol-2-ylcarbamate	234-232-0	10605-21-7	Muta. 1B Repr. 1B Aquatic Acute 1 Aquatic Chronic 1	H340 H360FD H400 H410	GHS08 GHS09 Dgr	H340 H360FD H410			
613-049-00-3	benomyl (ISO); methyl 1-(butylcarbamoyl)benzimidazol-2-ylcarbamate	241-775-7	17804-35-2	Muta. 1B Repr. 1B STOT SE 3 Skin Irrit. 2 Skin Sens. 1 Aquatic Acute 1 Aquatic Chronic 1	H340 H360FD H335 H315 H317 H400 H410	GHS08 GHS07 GHS09 Dgr	H340 H360FD H335 H315 H317 H410		M=10	
613-050-00-9	carbadox (INN); methyl 3-(quinoxalin-2-ylmethylene)carbazate 1,4-dioxide; 2-(methoxycarbonylhydrazonomethyl)quinoxaline 1,4-dioxide	229-879-0	6804-07-5	Flam. Sol. 1 Carc. 1B Acute Tox. 4 (*)	H228 H350 H302	GHS02 GHS08 GHS07 Dgr	H228 H350 H302			T

▼B

Nru ta' l-Indiċi	Identifikazzjoni Internazzjonali tal-Kimiki	Nru KE	Nru CAS	Klassifikazzjoni		Tikkettar			Limiti ta' Konċ. speċifici, Fatturi M	Noti
				Klassi ta' Periklu u Kodiċi(jiet) tal-Kategoriji	Kodiċi(jiet) tad-Dikjarazzjoni tal-periklu	Pittogramma, Kelma bħala Sinjal Kodiċi(jiet)	Kodiċi(jiet) tad-Dikjarazzjoni tal-periklu	Kodiċi(jiet) tad-Dikjarazzjoni Supplimentarja tal-periklu		
613-051-00-4	molinate (ISO); *S*-ethyl 1-perhydroazepinecarbothioate; *S*-ethyl perhydroazepine-1-carbothioate	218-661-0	2212-67-1	Carc. 2 Repr. 2 Acute Tox. 4 (*) Acute Tox. 4 (*) STOT RE 2 (*) Skin Sens. 1 Aquatic Acute 1 Aquatic Chronic 1	H351 H361f (***) H332 H302 H373 (**) H317 H400 H410	GHS08 GHS07 GHS09 Wng	H351 H361f (***) H332 H302 H373 (**) H317 H410		M=100	
613-052-00-X	trifenmorph (ISO); 4-tritylmorpholine	215-812-2	1420-06-0	Acute Tox. 4 (*) Aquatic Acute 1 Aquatic Chronic 1	H302 H400 H410	GHS07 GHS09 Wng	H302 H410			
613-053-00-5	anilazine (ISO); 2-chloro-*N*-(4,6-dichloro-1,3,5-triazin-2-yl)aniline	202-910-5	101-05-3	Eye Irrit. 2 Skin Irrit. 2 Aquatic Acute 1 Aquatic Chronic 1	H319 H315 H400 H410	GHS07 GHS09 Wng	H319 H315 H410			
613-054-00-0	thiabendazol (ISO); 2-(thiazole-4-yl)benzimidazole	205-725-8	148-79-8	Aquatic Acute 1 Aquatic Chronic 1	H400 H410	GHS09 Wng	H410			
613-056-00-1	1,2-dimethyl-3,5-diphenylpyrazolium methylsulphate; difenzoquat methyl sulfate	256-152-5	43222-48-6	Acute Tox. 4 (*) Aquatic Acute 1 Aquatic Chronic 1	H302 H400 H410	GHS09 Wng	H302 H410			
613-057-00-7	dodemorph (ISO); 4-cyclododecyl-2,6-dimethylmorpholine	216-474-9	1593-77-7	Eye Irrit. 2 STOT SE 3 Skin Irrit. 2 Aquatic Chronic 2	H319 H335 H315 H411	GHS07 GHS09 Wng	H319 H335 H315 H411			

▼B

Nru ta' l-Indiċi	Identifikazzjoni Internazzjonali tal-Kimiki	Nru KE	Nru CAS	Klassifikazzjoni		Tikkettar			Limiti ta' Konċ. speċifici, Fatturi M	Noti
				Klassi ta' Periklu u Kodiċi(jiet) tal-Kategoriji	Kodiċi(jiet) tad-Dikjarazzjoni tal-periklu	Pittogramma, Kelma bħala Sinjal Kodiċi(jiet)	Kodiċi(jiet) tad-Dikjarazzjoni tal-periklu	Kodiċi(jiet) tad-Dikjarazzjoni Supplimentarja tal-periklu		
613-058-00-2	permethrin (ISO); *m*-phenoxybenzyl 3-(2,2-dichlorovinyl)-2,2-dimethylcyclopropanecarboxylate	258-067-9	52645-53-1	Acute Tox. 4 (*) Acute Tox. 4 (*) Skin Sens. 1 Aquatic Acute 1 Aquatic Chronic 1	H332 H302 H317 H400 H410	GHS07 GHS09 Wng	H332 H302 H317 H410		M=1000	
613-059-00-8	profluralin (ISO); *N*-(cyclopropylmethyl)-α, α,α-trifluoro-2,6-dinitro-*N*-propyl-*p*-toluidine	247-656-6	26399-36-0	Eye Irrit. 2 Aquatic Acute 1 Aquatic Chronic 1	H319 H400 H410	GHS07 GHS09 Wng	H319 H410			
▼M1 613-060-00-3	resmethrin (ISO); 5-benzyl-3-furylmethyl (±)-*cis*-*trans*-chrysanthemate	233-940-7	10453-86-8	Acute Tox. 4 * Aquatic Acute 1 Aquatic Chronic 1	H302 H400 H410	GHS07 GHS09 Wng	H302 H410		M=1000	
▼B 613-061-00-9	6-(1α,5aβ,8aβ,9-pentahydroxy-7β-isopropyl-2β,5β,8β-trimethyl-perhydro-8bα,9-epoxy-5,8-ethanocyclopenta[1,2-b]indenyl) pyrrole-2-carboxylate; ryania	239-732-2	15662-33-6	Acute Tox. 4 (*) Acute Tox. 4 (*) Aquatic Acute 1 Aquatic Chronic 1	H312 H302 H400 H410	GHS07 GHS09 Wng	H312 H302 H410			
613-062-00-4	sabadilla (ISO); veratrine	—	8051-02-3	Eye Irrit. 2 STOT SE 3 Skin Irrit. 2	H319 H335 H315	GHS07 Wng	H319 H335 H315			
613-063-00-X	secbumeton (ISO); 2-sec-butylamino-4-ethylamino-6-methoxy-1,3,5-triazine	247-554-1	26259-45-0	Acute Tox. 4 (*) Eye Irrit. 2 Aquatic Acute 1 Aquatic Chronic 1	H302 H319 H400 H410	GHS07 GHS09 Wng	H302 H319 H410			

▼B

Nru ta' l-Indiċi	Identifikazzjoni Internazzjonali tal-Kimiki	Nru KE	Nru CAS	Klassifikazzjoni		Tikkettar			Limiti ta' Konċ. speċifici, Fatturi M	Noti
				Klassi ta' Periklu u Kodiċi(jiet) tal-Kategoriji	Kodiċi(jiet) tad-Dikjarazzjoni tal-periklu	Pittogramma, Kelma bħala Sinjal Kodiċi(jiet)	Kodiċi(jiet) tad-Dikjarazzjoni tal-periklu	Kodiċi(jiet) tad-Dikjarazzjoni Supplimentarja tal-periklu		
613-064-00-5	5-(3,6,9-trioxa-2-undecyloxy)-benzo(d)-1,3-dioxolane; sesamex	—	51-14-9	Acute Tox. 4 (*)	H302	GHS07 Wng	H302			
613-065-00-0	simetryn (ISO); 2,4-bis(ethylamino)-6-methylthio-1,3,5-triazine	213-801-7	1014-70-6	Acute Tox. 4 (*) Aquatic Acute 1 Aquatic Chronic 1	H302 H400 H410	GHS07 GHS09 Wng	H302 H410			
613-066-00-6	terbumeton (ISO); 2-*tert*-butylamino-4-ethylamino-6-methoxy-1,3,5-triazine	251-637-8	33693-04-8	Acute Tox. 4 (*) Aquatic Acute 1 Aquatic Chronic 1	H302 H400 H410	GHS07 GHS09 Wng	H302 H410			
613-067-00-1	propazine(ISO); 2-chloro-4,6-bis(isopropylamino)-1,3,5-triazine	205-359-9	139-40-2	Carc. 2 Aquatic Acute 1 Aquatic Chronic 1	H351 H400 H410	GHS08 GHS09 Wng	H351 H410			
613-068-00-7	atrazine (ISO); 2-chloro-4-ethylamine-6-isopropylamine-1,3,5-triazine	217-617-8	1912-24-9	STOT RE 2 (*) Skin Sens. 1 Aquatic Acute 1 Aquatic Chronic 1	H373 (**) H317 H400 H410	GHS08 GHS09 Wng	H373 (**) H317 H410			
613-069-00-2	ε-caprolactam	203-313-2	105-60-2	Acute Tox. 4 (*) Acute Tox. 4 (*) Eye Irrit. 2 STOT SE 3 Skin Irrit. 2	H332 H302 H319 H335 H315	GHS07 Wng	H332 H302 H319 H335 H315			
613-070-00-8	propylenethiourea	—	2122-19-2	Repr. 2 Acute Tox. 4 (*) Aquatic Chronic 3	H361d (***) H302 H412	GHS08 GHS07 Wng	H361d (***) H302 H412			
613-071-00-3	2-fluoro-5-trifluoromethylpyridine	400-290-2	69045-82-5	Flam. Liq. 3 Skin Sens. 1 Aquatic Chronic 3	H226 H317 H412	GHS02 GHS07 Wng	H226 H317 H412			

▼B

Nru ta' l-Indiċi	Identifikazzjoni Internazzjonali tal-Kimiki	Nru KE	Nru CAS	Klassifikazzjoni		Tikkettar			Limiti ta' Konċ. speċifici, Fatturi M	Noti
				Klassi ta' Periklu u Kodiċi(jiet) tal-Kategoriji	Kodiċi(jiet) tad-Dikjarazzjoni tal-periklu	Pittogramma, Kelma bħala Sinjal Kodiċi(jiet)	Kodiċi(jiet) tad-Dikjarazzjoni tal-periklu	Kodiċi(jiet) tad-Dikjarazzjoni Supplimentarja tal-periklu		
613-072-00-9	*N*,*N*-bis(2-ethylhexyl)-((1,2,4-triazol-1-yl)methyl)amine	401-280-0	91273-04-0	Skin Corr. 1B Skin Sens. 1 Aquatic Chronic 2	H314 H317 H411	GHS05 GHS07 GHS09 Dgr	H314 H317 H411			
613-073-00-4	*N*,*N*-dimethyl-2-(3-(4-chlorophenyl)-4,5-dihydropyrazol-1-ylphenylsulphonyl)ethylamine	401-410-6	10357-99-0	STOT RE 2 (*) Skin Sens. 1 Aquatic Chronic 2	H373 (**) H317 H411	GHS08 GHS09 Wng	H373 (**) H317 H411			
613-074-00-X	3-(3-methylpent-3-yl)isoxazol-5-ylamine	401-460-9	82560-06-3	Acute Tox. 3 (*) Acute Tox. 3 (*) Eye Dam. 1 Aquatic Chronic 3	H331 H301 H318 H412	GHS06 GHS05 Dgr	H331 H301 H318 H412			
613-075-00-5	1,3-dichloro-5-ethyl-5-methylimidazolidine-2,4-dione	401-570-7	89415-87-2	Ox. Sol. 1 (****) Acute Tox. 3 (*) Skin Corr. 1B Acute Tox. 4 (*) Skin Sens. 1 Aquatic Acute 1	H271 H331 H314 H302 H317 H400	GHS03 GHS06 GHS05 GHS09 Dgr	H271 H331 H314 H302 H317 H400			
613-076-00-0	3-chloro-5-trifluoromethyl-2-pyridylamine	401-670-0	79456-26-1	Acute Tox. 4 (*) Aquatic Chronic 3	H302 H412	GHS07 Wng	H302 H412			
613-077-00-6	reaction mass of 5-heptyl-1,2,4-triazol-3-ylamine and 5-nonyl-1,2,4-triazol-3-ylamine	401-940-8	—	Acute Tox. 4 (*) Eye Irrit. 2 Aquatic Chronic 2	H302 H319 H411	GHS07 GHS09 Wng	H302 H319 H411			

▼B

Nru ta' l-Indiċi	Identifikazzjoni Internazzjonali tal-Kimiki	Nru KE	Nru CAS	Klassifikazzjoni		Tikkettar			Limiti ta' Konċ. speċifici, Fatturi M	Noti
				Klassi ta' Periklu u Kodiċi(jiet) tal-Kategoriji	Kodiċi(jiet) tad-Dikjarazzjoni tal-periklu	Pittogramma, Kelma bħala Sinjal Kodiċi(jiet)	Kodiċi(jiet) tad-Dikjarazzjoni tal-periklu	Kodiċi(jiet) tad-Dikjarazzjoni Supplimentarja tal-periklu		
613-078-00-1	*N*,*N*,*N*,*N*-tetrakis(4,6-bis(butyl-(*N*-methyl-2,2,6,6-tetramethylpiperidin-4-yl)amino)triazin-2-yl)-4,7-diazadecane-1,10-diamine	401-990-0	106990-43-6	Skin Sens. 1 Aquatic Chronic 2	H317 H411	GHS07 GHS09 Wng	H317 H411			
613-079-00-7	4-(1(or 4 or 5 or 6)-methyl-8,9,10-trinorborn-5-en-2-yl)pyridine, reaction mass of isomers	402-520-7	—	Acute Tox. 4 (*) Acute Tox. 4 (*) Skin Irrit. 2 Skin Sens. 1 Aquatic Acute 1 Aquatic Chronic 1	H312 H302 H315 H317 H400 H410	GHS07 GHS09 Wng	H312 H302 H315 H317 H410			
613-080-00-2	3-(bis(2-ethylhexyl)aminomethyl)benzothiazole-2(3*H*)-thione	402-540-6	105254-85-1	Skin Corr. 1B Skin Sens. 1 Aquatic Acute 1 Aquatic Chronic 1	H314 H317 H400 H410	GHS05 GHS07 GHS09 Dgr	H314 H317 H410			
613-081-00-8	1-butyl-2-methylpyridinium bromide	402-680-8	26576-84-1	Acute Tox. 4 (*) Aquatic Chronic 3	H302 H412	GHS07 Wng	H302 H412			
613-082-00-3	2-methyl-1-pentylpyridinium bromide	402-690-2	—	Acute Tox. 4 (*) Acute Tox. 4 (*) Aquatic Chronic 3	H312 H302 H412	GHS07 Wng	H312 H302 H412			
613-083-00-9	2-(4-(3-(4-chlorophenyl)-2-pyrazolin-1-yl)phenylsulfonyl)ethyldimethylammonium formate	402-120-2	—	Skin Corr. 1B STOT RE 2 (*) Skin Sens. 1 Aquatic Acute 1 Aquatic Chronic 1	H314 H373 (**) H317 H400 H410	GHS08 GHS05 GHS07 GHS09 Dgr	H314 H373 (**) H317 H410			
613-084-00-4	2-(4-(3-(4-chlorophenyl)-4,5-dihydropyrazolyl)phenylsulphonyl)ethyldimethylammonium hydrogen phosphonate	402-490-5	106359-93-7	Eye Irrit. 2 Aquatic Acute 1 Aquatic Chronic 1	H319 H400 H410	GHS07 GHS09 Wng	H319 H410			

▼B

Nru ta' l-Indiċi	Identifikazzjoni Internazzjonali tal-Kimiki	Nru KE	Nru CAS	Klassifikazzjoni		Tikkettar			Limiti ta' Konċ. speċifici, Fatturi M	Noti
				Klassi ta' Periklu u Kodiċi(jiet) tal-Kategoriji	Kodiċi(jiet) tad-Dikjarazzjoni tal-periklu	Pittogramma, Kelma bħala Sinjal Kodiċi(jiet)	Kodiċi(jiet) tad-Dikjarazzjoni tal-periklu	Kodiċi(jiet) tad-Dikjarazzjoni Supplimentarja tal-periklu		
613-085-00-X	reaction mass of 1,1'-(methylenebis(4,1-phenylene))dipyrrole-2,5-dione and *N*-(4-(4-(2,5-dioxopyrrol-1-yl)benzyl)phenyl)acetamide and 1-(4-(4-(5-oxo-2*H*-2-furylidenamino)benzyl)phenyl)pyrrole-2,5-dione	401-970-1	—	Skin Sens. 1 Aquatic Acute 1 Aquatic Chronic 1	H317 H400 H410	GHS07 GHS09 Wng	H317 H410			
613-086-00-5	caffeine	200-362-1	58-08-2	Acute Tox. 4 (*)	H302	GHS07 Wng	H302			
613-087-00-0	tetrahydrothiophene	203-728-9	110-01-0	Flam. Liq. 2 Acute Tox. 4 (*) Acute Tox. 4 (*) Acute Tox. 4 (*) Eye Irrit. 2 Skin Irrit. 2 Aquatic Chronic 3	H225 H332 H312 H302 H319 H315 H412	GHS02 GHS07 Dgr	H225 H332 H312 H302 H319 H315 H412			
613-088-00-6	1,2-benzisothiazol-3(2*H*)-one; 1,2-benzisothiazolin-3-one	220-120-9	2634-33-5	Acute Tox. 4 (*) Skin Irrit. 2 Eye Dam. 1 Skin Sens. 1 Aquatic Acute 1	H302 H315 H318 H317 H400	GHS05 GHS07 GHS09 Dgr	H302 H315 H318 H317 H400		Skin Sens. 1; H317: C ≥ 0,05 %	
613-089-00-1	diquat dibromide; [1] diquat dichloride; [2] 6,7-dihydrodipyrido[1,2-α:2',1'-c]pyrazinediylium dihydroxide [3]	201-579-4 [1] 223-714-6 [2] 301-467-6 [3]	85-00-7 [1] 4032-26-2 [2] 94021-76-8 [3]	Acute Tox. 2 (*) STOT RE 1 Acute Tox. 4 (*) Eye Irrit. 2 STOT SE 3 Skin Irrit. 2 Skin Sens. 1 Aquatic Acute 1 Aquatic Chronic 1	H330 H372 (**) H302 H319 H335 H315 H317 H400 H410	GHS06 GHS08 GHS09 Dgr	H330 H372 (**) H302 H319 H335 H315 H317 H410			

▼B

Nru ta' l-Indiċi	Identifikazzjoni Internazzjonali tal-Kimiki	Nru KE	Nru CAS	Klassifikazzjoni		Tikkettar			Limiti ta' Konċ. speċifici, Fatturi M	Noti
				Klassi ta' Periklu u Kodiċi(jiet) tal-Kategoriji	Kodiċi(jiet) tad-Dikjarazzjoni tal-periklu	Pittogramma, Kelma bħala Sinjal Kodiċi(jiet)	Kodiċi(jiet) tad-Dikjarazzjoni tal-periklu	Kodiċi(jiet) tad-Dikjarazzjoni Supplimentarja tal-periklu		
613-090-00-7	paraquat dichloride; 1,1-dimethyl-4,4'-bipyridinium dichloride; [1] paraquat dimethylsulfate; 1,1-dimethyl-4,4'-bipyridinium dimethyl sulphate [2]	217-615-7 [1] 218-196-3 [2]	1910-42-5 [1] 2074-50-2 [2]	Acute Tox. 2 (*) Acute Tox. 3 (*) Acute Tox. 3 (*) STOT RE 1 Eye Irrit. 2 STOT SE 3 Skin Irrit. 2 Aquatic Acute 1 Aquatic Chronic 1	H330 H311 H301 H372 (**) H319 H335 H315 H400 H410	GHS06 GHS08 GHS09 Dgr	H330 H311 H301 H372 (**) H319 H335 H315 H410			
613-091-00-2	morfamquat dichloride; [1] morfamquat sulfate [2]	225-062-8 [1] - [2]	4636-83-3 [1] 29873-36-7 [2]	Acute Tox. 4 (*) Eye Irrit. 2 STOT SE 3 Skin Irrit. 2 Aquatic Chronic 3	H302 H319 H335 H315 H412	GHS07 Wng	H302 H319 H335 H315 H412			
613-092-00-8	1,10-phenanthroline	200-629-2	66-71-7	Acute Tox. 3 (*) Aquatic Acute 1 Aquatic Chronic 1	H301 H400 H410	GHS06 GHS09 Dgr	H301 H410			
613-093-00-3	hexasodium 6,13-dichloro-3,10-bis((4-(2,5-disulfonatoanilino)-6-fluoro-1,3,5-triazin-2-ylamino)-prop-3-ylamino)-5,12-dioxa-7,14-diazapentacene-4,11-disulfonate	400-050-7	85153-92-0	Resp. Sens. 1 Skin Sens. 1	H334 H317	GHS08 Dgr	H334 H317			
613-094-00-9	4-methoxy-*N*,6-dimethyl-1,3,5-triazin-2-ylamine	401-360-5	5248-39-5	Acute Tox. 4 (*) STOT RE 2 (*)	H302 H373 (**)	GHS08 GHS07 Wng	H302 H373 (**)			

▼B

Nru ta' l-Indiċi	Identifikazzjoni Internazzjonali tal-Kimiki	Nru KE	Nru CAS	Klassifikazzjoni		Tikkettar			Limiti ta' Konċ. speċifici, Fatturi M	Noti
				Klassi ta' Periklu u Kodiċi(jiet) tal-Kategoriji	Kodiċi(jiet) tad-Dikjarazzjoni tal-periklu	Pittogramma, Kelma bħala Sinjal Kodiċi(jiet)	Kodiċi(jiet) tad-Dikjarazzjoni tal-periklu	Kodiċi(jiet) tad-Dikjarazzjoni Supplimentarja tal-periklu		
613-095-00-4	sodium 3-(2*H*-benzotriazol-2-yl)-5-*sec*-butyl-4-hydroxybenzenesulfonate	403-080-9	92484-48-5	Eye Dam. 1	H318	GHS05 Dgr	H318			
613-096-00-X	2-amino-6-ethoxy-4-methylamino-1,3,5-triazine	403-580-7	62096-63-3	Acute Tox. 4 (*)	H302	GHS07 Wng	H302			
613-097-00-5	7-amino-3-((5-carboxymethyl-4-methyl-1,3-thiazol-2-ylthio)-methyl)-8-oxo-5-thia-1-azabicyclo(4.2.0)oct-2-ene-2-carboxylic acid	403-690-5	111298-82-9	Resp. Sens. 1 Skin Sens. 1 Aquatic Chronic 3	H334 H317 H412	GHS08 Dgr	H334 H317 H412			
613-098-00-0	*N*-(*n*-octyl)-2-pyrrolidone	403-700-8	2687-94-7	Skin Corr. 1B Aquatic Chronic 2	H314 H411	GHS05 GHS09 Dgr	H314 H411			
613-099-00-6	1-dodecyl-2-pyrrolidone	403-730-1	2687-96-9	Skin Corr. 1B Skin Sens. 1 Aquatic Acute 1 Aquatic Chronic 1	H314 H317 H400 H410	GHS05 GHS07 GHS09 Dgr	H314 H317 H410			
613-100-00-X	2,9-bis(3-(diethylamino)propylsulfamoyl)quino(2,3-b)acridine-7,14-dione	404-230-6	—	Skin Sens. 1 Aquatic Chronic 4	H317 H413	GHS07 Wng	H317 H413			
613-101-00-5	*N-tert*-pentyl-2-benzothiazolesulfenamide	404-380-2	110799-28-5	Skin Sens. 1 Aquatic Chronic 3	H317 H412	GHS07 Wng	H317 H412			
613-102-00-0	dimethomorph (ISO); 4-(3-(4-chlorophenyl)-3-(3,4-dimethoxyphenyl)acryloyl)-morpholine	404-200-2	110488-70-5	Aquatic Chronic 2	H411	GHS09	H411			

▼B

Nru ta' l-Indiċi	Identifikazzjoni Internazzjonali tal-Kimiki	Nru KE	Nru CAS	Klassifikazzjoni		Tikkettar			Limiti ta' Konċ. speċifici, Fatturi M	Noti
				Klassi ta' Periklu u Kodiċi(jiet) tal-Kategoriji	Kodiċi(jiet) tad-Dikjarazzjoni tal-periklu	Pittogramma, Kelma bħala Sinjal Kodiċi(jiet)	Kodiċi(jiet) tad-Dikjarazzjoni tal-periklu	Kodiċi(jiet) tad-Dikjarazzjoni Supplimentarja tal-periklu		
613-103-00-6	sodium 5-*n*-butylbenzotriazole	404-450-2	118685-34-0	Acute Tox. 4 (*) Skin Corr. 1B Skin Sens. 1 Aquatic Chronic 2	H302 H314 H317 H411	GHS05 GHS07 GHS09 Dgr	H302 H314 H317 H411			
613-104-00-1	5-*tert*-butyl-3-isoxazolylamine hydrochloride	404-840-2	—	Acute Tox. 4 (*) STOT RE 2 (*) Eye Dam. 1 Aquatic Chronic 3	H302 H373 (**) H318 H412	GHS08 GHS05 GHS07 Dgr	H302 H373 (**) H318 H412			
613-105-00-7	hexakis(tetramethylammonium) 4,4'-vinylenebis((3-sulfonato-4,1-phenylene)imino(6-morpholino-1,3,5-triazine-4,2-diyl)imino)bis(5-hydroxy-6-phenylazonaphthalene-2,7-disulfonate)	405-160-9	124537-30-0	Acute Tox. 3 (*) Skin Sens. 1 Aquatic Chronic 3	H301 H317 H412	GHS06 Dgr	H301 H317 H412			
613-106-00-2	tetrapotassium 2-(4-(5-(1-(2,5-disulfonatophenyl)-3-ethoxycarbonyl-5-hydroxypyrazol-4-yl)penta-2,4-dienylidene)-3-ethoxycarbonyl-5-oxo-2-pyrazolin-1-yl)benzene-1,4-disulfonate	405-240-3	—	Skin Sens. 1	H317	GHS07 Wng	H317			
613-107-00-8	hexasodium 2,2'-vinylenebis((3-sulfonato-4,1-phenylene)imino(6-(*N*-cyanoethyl-*N*-(2-hydroxypropyl)amino)-1,3,5-triazine-4,2-diyl)imino)dibenzene-1,4-disulfonate	405-280-1	76508-02-6	Eye Irrit. 2	H319	GHS07 Wng	H319			
613-108-00-3	benzothiazole-2-thiol	205-736-8	149-30-4	Skin Sens. 1 Aquatic Acute 1 Aquatic Chronic 1	H317 H400 H410	GHS07 GHS09 Wng	H317 H410			

▼B

Nru ta' l-Indiċi	Identifikazzjoni Internazzjonali tal-Kimiki	Nru KE	Nru CAS	Klassifikazzjoni		Tikkettar			Limiti ta' Konċ. speċifici, Fatturi M	Noti
				Klassi ta' Periklu u Kodiċi(jiet) tal-Kategoriji	Kodiċi(jiet) tad-Dikjarazzjoni tal-periklu	Pittogramma, Kelma bħala Sinjal Kodiċi(jiet)	Kodiċi(jiet) tad-Dikjarazzjoni tal-periklu	Kodiċi(jiet) tad-Dikjarazzjoni Supplimentarja tal-periklu		
613-109-00-9	bis(piperidinothiocarbonyl) disulphide	202-328-1	94-37-1	Eye Irrit. 2 STOT SE 3 Skin Irrit. 2 Skin Sens. 1	H319 H335 H315 H317	GHS07 Wng	H319 H335 H315 H317			
613-110-00-4	dimepiperate (ISO); *S*-(1-methyl-1-phenylethyl) piperidine-1-carbothioate	262-784-2	61432-55-1	Acute Tox. 4 (*) Aquatic Chronic 2	H302 H411	GHS07 GHS09 Wng	H302 H411			
613-111-00-X	1,2,4-triazole	206-022-9	288-88-0	Repr. 2 Acute Tox. 4 (*) Eye Irrit. 2	H361d (***) H302 H319	GHS08 GHS07 Wng	H361d (***) H302 H319			
613-112-00-5	octhilinone (ISO); 2-octyl-2*H*-isothiazol-3-one	247-761-7	26530-20-1	Acute Tox. 3 (*) Acute Tox. 3 (*) Acute Tox. 4 (*) Skin Corr. 1B Skin Sens. 1 Aquatic Acute 1 Aquatic Chronic 1	H331 H311 H302 H314 H317 H400 H410	GHS06 GHS05 GHS09 Dgr	H331 H311 H302 H314 H317 H410		Skin Sens. 1; H317: C ≥ 0,05 %	
613-113-00-0	2-(morpholinothio)benzothiazole	203-052-4	102-77-2	Eye Irrit. 2 Skin Irrit. 2 Skin Sens. 1 Aquatic Chronic 2	H319 H315 H317 H411	GHS07 GHS09 Wng	H319 H315 H317 H411			
613-114-00-6	2,2',2''-(hexahydro-1,3,5-triazine-1,3,5-triyl)triethanol; 1,3,5-tris(2-hydroxyethyl)hexahydro-1,3,5-triazine	225-208-0	4719-04-4	Acute Tox. 4 (*) Skin Sens. 1	H302 H317	GHS07 Wng	H302 H317		Skin Sens. 1; H317: C ≥ 0,1 %	

▼B

Nru ta' l-Indiċi	Identifikazzjoni Internazzjonali tal-Kimiki	Nru KE	Nru CAS	Klassifikazzjoni		Tikkettar			Limiti ta' Konċ. speċifici, Fatturi M	Noti
				Klassi ta' Periklu u Kodiċi(jiet) tal-Kategoriji	Kodiċi(jiet) tad-Dikjarazzjoni tal-periklu	Pittogramma, Kelma bħala Sinjal Kodiċi(jiet)	Kodiċi(jiet) tad-Dikjarazzjoni tal-periklu	Kodiċi(jiet) tad-Dikjarazzjoni Supplimentarja tal-periklu		
613-115-00-1	hymexazol (ISO); 3-hydroxy-5-methylisoxazole	233-000-6	10004-44-1	Acute Tox. 4 (*) Eye Dam. 1 Aquatic Chronic 3	H302 H318 H412	GHS05 GHS07 Dgr	H302 H318 H412			

▼M1

613-116-00-7	tolylfluanid (ISO); dichloro-*N*-[(dimethylamino)-sulphonyl]fluoro-*N*-(*p*-tolyl)methanesulphenamide; [containing ≥ 0,1 % (w/w) of particles with an aerodynamic diameter of below 50 µm]	211-986-9	731-27-1	Acute Tox. 2 * STOT RE 1 Eye Irrit. 2 STOT SE 3 Skin Irrit. 2 Skin Sens. 1 Aquatic Acute 1	H330 H372** H319 H335 H315 H317 H400	GHS06 GHS08 GHS09 Dgr	H330 H372** H319 H335 H315 H317 H400		M=10	
613-116-01-4	tolylfluanid (ISO); dichloro-*N*-[(dimethylamino)-sulphonyl]fluoro-*N*-(*p*-tolyl)methanesulphenamide; [containing < 0,1 % (w/w) of particles with an aerodynamic diameter of below 50 µm]	211-986-9	731-27-1	Eye Irrit. 2 STOT SE 3 Skin Irrit. 2 Skin Sens. 1 Aquatic Acute 1	H319 H335 H315 H317 H400	GHS07 GHS09 Wng	H319 H335 H315 H317 H400		M=10	

▼B

613-117-00-2	diniconazole (ISO); (*E*)-β-[(2,4-dichlorophenyl)methylene]-α-(1,1-dimethylethyl)-1*H*-1,2,4-triazol-1-ethanol; (*E*)-(*RS*)-1-(2,4-dichlorophenyl)-4,4-dimethyl-2-(1*H*-1,2,4-triazol-1-yl)pent-1-en-3-ol	—	76714-88-0	Acute Tox. 4 (*) Aquatic Acute 1 Aquatic Chronic 1	H302 H400 H410	GHS07 GHS09 Wng	H302 H410			

▼B

Nru ta' l-Indiċi	Identifikazzjoni Internazzjonali tal-Kimiki	Nru KE	Nru CAS	Klassifikazzjoni		Tikkettar			Limiti ta' Konċ. speċifici, Fatturi M	Noti
				Klassi ta' Periklu u Kodiċi(jiet) tal-Kategoriji	Kodiċi(jiet) tad-Dikjarazzjoni tal-periklu	Pittogramma, Kelma bħala Sinjal Kodiċi(jiet)	Kodiċi(jiet) tad-Dikjarazzjoni tal-periklu	Kodiċi(jiet) tad-Dikjarazzjoni Supplimentarja tal-periklu		
613-118-00-8	flubenzimine (ISO); *N*-[3-phenyl-4,5-bis[(trifluoromethyl)imino]thiazolidin-2-ylidene]aniline	253-703-1	37893-02-0	Eye Irrit. 2 Aquatic Acute 1 Aquatic Chronic 1	H319 H400 H410	GHS07 GHS09 Wng	H319 H410			
613-119-00-3	(benzothiazol-2-ylthio)methyl thiocyanate; TCMTB	244-445-0	21564-17-0	Acute Tox. 2 (*) Acute Tox. 4 (*) Eye Irrit. 2 Skin Irrit. 2 Skin Sens. 1 Aquatic Acute 1 Aquatic Chronic 1	H330 H302 H319 H315 H317 H400 H410	GHS06 GHS09 Dgr	H330 H302 H319 H315 H317 H410			

▼M5

613-120-00-9	bioresmethrin (ISO); (5-benzyl-3-furyl)methyl (1*R*)-2,2-dimethyl-3-(2-methylprop-1-en-1-yl)cyclopropanecarboxylate	249-014-0	28434-01-7	Aquatic Acute 1 Aquatic Chronic 1	H400 H410	GHS09 Wng	H410		M = 1000	

▼B

613-121-00-4	chlorsulfuron (ISO); 2-chloro-*N*-[[(4-methoxy-6-methyl-1,3,5-triazin-2-yl)amino]carbonyl]benzenesulphonamide	265-268-5	64902-72-3	Aquatic Acute 1 Aquatic Chronic 1	H400 H410	GHS09 Wng	H410			
613-122-00-X	diclobutrazole (ISO); ($R^{(*)}$, $R^{(*)}$)-(±)-β-[(2,4-dichlorophenyl)methyl]-α-(1,1-dimethylethyl)-1*H*-1,2,4-triazole-1-ethanol; (2*RS*, 3*RS*)-1-(2,4-dichlorophenyl)-4,4-dimethyl-2-(1*H*-1,2,4-triazol-1yl)pentan-3-ol	—	75736-33-3	Eye Irrit. 2 Aquatic Chronic 2	H319 H411	GHS07 GHS09 Wng	H319 H411			

▼B

Nru ta' l-Indiċi	Identifikazzjoni Internazzjonali tal-Kimiki	Nru KE	Nru CAS	Klassifikazzjoni		Tikkettar			Limiti ta' Konċ. speċifici, Fatturi M	Noti
				Klassi ta' Periklu u Kodiċi(jiet) tal-Kategoriji	Kodiċi(jiet) tad-Dikjarazzjoni tal-periklu	Pittogramma, Kelma bħala Sinjal Kodiċi(jiet)	Kodiċi(jiet) tad-Dikjarazzjoni tal-periklu	Kodiċi(jiet) tad-Dikjarazzjoni Supplimentarja tal-periklu		
613-123-00-5	5,6-dihydro-3*H*-imidazo[2,1-*c*]-1,2,4-dithiazole-3-thione; etem	251-684-4	33813-20-6	Acute Tox. 4 (*) Aquatic Acute 1 Aquatic Chronic 1	H302 H400 H410	GHS07 GHS09 Wng	H302 H410			
613-124-00-0	fenpropimorph (ISO); *cis*-4-[3-(*p*-*tert*-butylphenyl)-2-methylpropyl]-2,6-dimethylmorpholine	266-719-9	67564-91-4	Repr. 2 Acute Tox. 4 (*) Skin Irrit. 2 Aquatic Chronic 2	H361d (***) H302 H315 H411	GHS08 GHS07 GHS09 Wng	H361d (***) H302 H315 H411			
613-125-00-6	hexythiazox(ISO); *trans*-5-(4-chlorophenyl)-*N*-cyclohexyl-4-methyl-2-oxo-3-thiazolidine-carboxamide	—	78587-05-0	Aquatic Acute 1 Aquatic Chronic 1	H400 H410	GHS09 Wng	H410			
613-126-00-1	imazapyr (ISO); 2-[4,5-dihydro-4-methyl-4-(1-methylethyl)-5-oxo-1*H*-imidazol-2-yl]-3-pyridine carboxylate	—	81334-34-1	Eye Irrit. 2 Aquatic Chronic 3	H319 H412	GHS07 Wng	H319 H412			
613-127-00-7	1,1-dimethylpiperidinium chloride; mepiquat chloride	246-147-6	24307-26-4	Acute Tox. 4 (*) Aquatic Chronic 3	H302 H412	GHS07 Wng	H302 H412			
613-128-00-2	prochloraz (ISO); *N*-propyl-*N*-[2-(2,4,6-trichlorophenoxy)ethyl]-1*H*-imidazole-1-carboxamide	266-994-5	67747-09-5	Acute Tox. 4 (*) Aquatic Acute 1 Aquatic Chronic 1	H302 H400 H410	GHS07 GHS09 Wng	H302 H410			
613-129-00-8	metamitron (ISO); 4-amino-3-methyl-6-phenyl-1,2,4-triazin-5-one	255-349-3	41394-05-2	Acute Tox. 4 (*) Aquatic Acute 1	H302 H400	GHS07 GHS09 Wng	H302 H400			
613-131-00-9	pyroquilon (ISO); 1,2,5,6-tetrahydropyrrolo[3,2,1-ij]quinolin-4-one	—	57369-32-1	Acute Tox. 4 (*) Aquatic Chronic 3	H302 H412	GHS07 Wng	H302 H412			

▼B

Nru ta' l-Indiċi	Identifikazzjoni Internazzjonali tal-Kimiki	Nru KE	Nru CAS	Klassifikazzjoni		Tikkettar			Limiti ta' Konċ. speċifici, Fatturi M	Noti
				Klassi ta' Periklu u Kodiċi(jiet) tal-Kategoriji	Kodiċi(jiet) tad-Dikjarazzjoni tal-periklu	Pittogramma, Kelma bħala Sinjal Kodiċi(jiet)	Kodiċi(jiet) tad-Dikjarazzjoni tal-periklu	Kodiċi(jiet) tad-Dikjarazzjoni Supplimentarja tal-periklu		
613-132-00-4	hexazinone (ISO); 3-cyclohexyl-6-dimethylamino-1-methyl-1,2,3,4-tetrahydro-1,3,5-triazine-2,4-dione	257-074-4	51235-04-2	Acute Tox. 4 (*) Eye Irrit. 2 Aquatic Acute 1 Aquatic Chronic 1	H302 H319 H400 H410	GHS07 GHS09 Wng	H302 H319 H410			
613-133-00-X	etridiazole (ISO); 5-ethoxy-3-trichloromethyl-1,2,4-thiadiazole	219-991-8	2593-15-9	Carc. 2 Acute Tox. 3 (*) Acute Tox. 4 (*) Acute Tox. 4 (*) Aquatic Acute 1 Aquatic Chronic 1	H351 H331 H312 H302 H400 H410	GHS06 GHS08 GHS09 Dgr	H351 H331 H312 H302 H410			
613-134-00-5	myclobutanil(ISO); 2-(4-chlorophenyl)-2-(1*H*-1,2,4-triazol-1-ylmethyl)hexanenitrile	—	88671-89-0	Repr. 2 Acute Tox. 4 (*) Eye Irrit. 2 Aquatic Chronic 2	H361d (***) H302 H319 H411	GHS08 GHS07 GHS09 Wng	H361d (***) H302 H319 H411			
613-135-00-0	di(benzothiazol-2-yl) disulphide	204-424-9	120-78-5	Skin Sens. 1 Aquatic Acute 1 Aquatic Chronic 1	H317 H400 H410	GHS07 GHS09 Wng	H317 H410	EUH031		
613-136-00-6	*N*-cyclohexylbenzothiazole-2-sulphenamide	202-411-2	95-33-0	Skin Sens. 1 Aquatic Acute 1 Aquatic Chronic 1	H317 H400 H410	GHS07 GHS09 Wng	H317 H410			
613-137-00-1	methabenzthiazuron (ISO); 1-(1,3-benzothiazol-2-yl)1,3-dimethylurea	242-505-0	18691-97-9	Aquatic Acute 1 Aquatic Chronic 1	H400 H410	GHS09 Wng	H410			

▼B

Nru ta' l-Indiċi	Identifikazzjoni Internazzjonali tal-Kimiki	Nru KE	Nru CAS	Klassifikazzjoni		Tikkettar			Limiti ta' Konċ. speċifici, Fatturi M	Noti
				Klassi ta' Periklu u Kodiċi(jiet) tal-Kategoriji	Kodiċi(jiet) tad-Dikjarazzjoni tal-periklu	Pittogramma, Kelma bħala Sinjal Kodiċi(jiet)	Kodiċi(jiet) tad-Dikjarazzjoni tal-periklu	Kodiċi(jiet) tad-Dikjarazzjoni Supplimentarja tal-periklu		
613-138-00-7	quinoxyfen (ISO); 5,7-dichloro-4-(4-fluorophenoxy)quinoline	—	124495-18-7	Skin Sens. 1 Aquatic Acute 1 Aquatic Chronic 1	H317 H400 H410	GHS07 GHS09 Wng	H317 H410			
▼M5 613-139-00-2	metsulfuron-methyl (ISO); methyl 2-{[(4-methoxy-6-methyl-1,3,5-triazin-2-yl)carbamoyl]sulfamoyl}benzoate	—	74223-64-6	Aquatic Acute 1 Aquatic Chronic 1	H400 H410	GHS09 Wng	H410		M = 1000	
▼B 613-140-00-8	cycloheximide (ISO); 4-{(2*R*)-2-[(1*S*,3*S*,5*S*)-3,5-dimethyl-2-oxocyclohexyl]-2-hydroxyethyl}piperidine-2,6-dione	200-636-0	66-81-9	Muta. 2 Repr. 1B Acute Tox. 2 (*) Aquatic Chronic 2	H341 H360D (***) H300 H411	GHS06 GHS08 GHS09 Dgr	H341 H360D (***) H300 H411			
613-141-00-3	1,4-diamino-2-(2-butyltetrazol-5-yl)-3-cyanoanthraquinone	401-470-3	93686-63-6	Aquatic Chronic 4	H413	—	H413			
613-142-00-9	*trans*-*N*-methyl-2-styryl-[4'-aminomethine-(1-acetyl-1-(2-methoxyphenyl)acetamido)]pyridinium acetate	405-860-4	—	Skin Sens. 1 Aquatic Chronic 2	H317 H411	GHS07 GHS09 Wng	H317 H411			
613-143-00-4	1-(3-phenylpropyl)-2-methylpyridinium bromide	405-930-4	10551-42-5	Acute Tox. 4 (*) Eye Irrit. 2 Aquatic Chronic 3	H302 H319 H412	GHS07 Wng	H302 H319 H412			

▼B

Nru ta' l-Indiċi	Identifikazzjoni Internazzjonali tal-Kimiki	Nru KE	Nru CAS	Klassifikazzjoni		Tikkettar			Limiti ta' Konċ. speċifici, Fatturi M	Noti
				Klassi ta' Periklu u Kodiċi(jiet) tal-Kategoriji	Kodiċi(jiet) tad-Dikjarazzjoni tal-periklu	Pittogramma, Kelma bħala Sinjal Kodiċi(jiet)	Kodiċi(jiet) tad-Dikjarazzjoni tal-periklu	Kodiċi(jiet) tad-Dikjarazzjoni Supplimentarja tal-periklu		
613-144-00-X	reaction products of: poly(vinyl acetate), partially hydrolyzed, with (*E*)-2-(4-formylstyryl)-3,4-dimethylthiazoliummethyl sulfate	406-460-2	125139-08-4	Aquatic Chronic 3	H412	—	H412			
613-145-00-5	(*S*)-3-benzyloxycarbonyl-1,2,3,4-tetrahydro-isoquinolinium 4-methylbenzenesulfonate	406-960-0	77497-97-3	Aquatic Chronic 2	H411	GHS09	H411			
613-146-00-0	*N*-ethyl-*N*-methylpiperidinium iodide	407-780-5	4186-71-4	Acute Tox. 4 (*) Aquatic Chronic 2	H302 H411	GHS07 GHS09 Wng	H302 H411			
613-147-00-6	4-[2-(1-methyl-2-(4-morpholinyl)ethoxy)ethyl]morpholine	407-940-4	111681-72-2	Eye Dam. 1	H318	GHS05 Dgr	H318			
613-148-00-1	tetrasodium 1,2-bis(4-fluoro-6-[5-(1-amino-2-sulfonatoanthrachinon-4-ylamino)-2,4,6-trimethyl-3-sulfonatophenylamino]-1,3,5-triazin-2-ylamino)ethane	411-240-4	143683-23-2	Skin Sens. 1 Aquatic Chronic 3	H317 H412	GHS07 Wng	H317 H412			
613-149-00-7	pyridaben (ISO); 2-*tert*-butyl-5-(4-*tert*-butylbenzylthio)-4-chloropyridazin-3(2*H*)-one	405-700-3	96489-71-3	Acute Tox. 3 (*) Acute Tox. 3 (*) Aquatic Acute 1 Aquatic Chronic 1	H331 H301 H400 H410	GHS06 GHS09 Dgr	H331 H301 H410			
613-150-00-2	2,2'-[3,3'-(piperazine-1,4-diyl)dipropyl]bis(1*H*-benzimidazo[2,1-*b*]benzo[*l*,*m*,*n*][3,8]phenanthroline-1,3,6-trione	406-295-6	—	Aquatic Chronic 4	H413	—	H413			

▼B

Nru ta' l-Indiċi	Identifikazzjoni Internazzjonali tal-Kimiki	Nru KE	Nru CAS	Klassifikazzjoni		Tikkettar			Limiti ta' Konċ. speċifici, Fatturi M	Noti
				Klassi ta' Periklu u Kodiċi(jiet) tal-Kategoriji	Kodiċi(jiet) tad-Dikjarazzjoni tal-periklu	Pittogramma, Kelma bħala Sinjal Kodiċi(jiet)	Kodiċi(jiet) tad-Dikjarazzjoni tal-periklu	Kodiċi(jiet) tad-Dikjarazzjoni Supplimentarja tal-periklu		
613-151-00-8	1-(3-mesyloxy-5-trityloxymethyl-2-D-threofuryl)thymine	406-360-9	104218-44-2	Aquatic Chronic 4	H413	—	H413			
613-152-00-3	phenyl *N*-(4,6-dimethoxypyrimidin-2-yl)carbamate	406-600-2	89392-03-0	Skin Sens. 1 Aquatic Chronic 2	H317 H411	GHS07 GHS09 Wng	H317 H411			
613-153-00-9	2,3,5-trichloropyridine	407-270-2	16063-70-0	Aquatic Chronic 3	H412	—	H412			
613-154-00-4	2-amino-4-chloro-6-methoxypyrimidine	410-050-9	5734-64-5	Acute Tox. 4 (*)	H302	GHS07 Wng	H302			
613-155-00-X	5-chloro-2,3-difluoropyridine	410-090-7	89402-43-7	Flam. Liq. 3 Acute Tox. 4 (*) Aquatic Chronic 3	H226 H302 H412	GHS02 GHS07 Wng	H226 H302 H412			
613-156-00-5	2-butyl-4-chloro-5-formylimidazole	410-260-0	83857-96-9	Skin Sens. 1 Aquatic Chronic 2	H317 H411	GHS07 GHS09 Wng	H317 H411			
613-157-00-0	2,4-diamino-5-methoxymethylpyrimidine	410-330-0	54236-98-5	Acute Tox. 4 (*) STOT RE 2 (*) Eye Irrit. 2	H302 H373 (**) H319	GHS08 GHS07 Wng	H302 H373 (**) H319			
613-158-00-6	2,3-dichloro-5-trifluoromethylpyridine	410-340-5	69045-84-7	Acute Tox. 4 (*) Acute Tox. 4 (*) Eye Dam. 1 Skin Sens. 1 Aquatic Chronic 2	H332 H302 H318 H317 H411	GHS05 GHS07 GHS09 Dgr	H332 H302 H318 H317 H411			

▼B

Nru ta' l-Indiċi	Identifikazzjoni Internazzjonali tal-Kimiki	Nru KE	Nru CAS	Klassifikazzjoni		Tikkettar			Limiti ta' Konċ. speċifici, Fatturi M	Noti
				Klassi ta' Periklu u Kodiċi(jiet) tal-Kategoriji	Kodiċi(jiet) tad-Dikjarazzjoni tal-periklu	Pittogramma, Kelma bhala Sinjal Kodiċi(jiet)	Kodiċi(jiet) tad-Dikjarazzjoni tal-periklu	Kodiċi(jiet) tad-Dikjarazzjoni Supplimentarja tal-periklu		
613-159-00-1	fenazaquin (ISO); 4-[2-[4-(1,1-dimethylethyl)phenyl]-ethoxy]quinazoline	410-580-0	120928-09-8	Acute Tox. 3 (*) Acute Tox. 4 (*) Aquatic Acute 1 Aquatic Chronic 1	H301 H332 H400 H410	GHS06 GHS09 Dgr	H301 H332 H410			
613-160-00-7	(1*S*)-2-methyl-2,5-diazobicyclo[2.2.1]heptane dihydrobromide	411-000-9	125224-62-6	Skin Sens. 1	H317	GHS07 Wng	H317			
▼M5 613-161-00-2	(2,4-diaminopteridin-6-yl)methanol hydrobromide	430-620-0	76145-91-0	STOT RE 2 * Skin Sens. 1 Aquatic Chronic 3	H373** H317 H412	GHS08 GHS07 Wng	H373** H317 H412			
▼M1 613-162-00-8	(6*R-trans*)-1-((7-ammonio-2-carboxylato-8-oxo-5-thia-1-azabicyclo-[4.2.0]oct-2-en-3-yl)methyl)pyridinium iodide	423-260-0	100988-63-4	Muta. 2 Skin Sens. 1 Aquatic Chronic 2	H341 H317 H411	GHS08 GHS07 GHS09 Wng	H341 H317 H411			
613-163-00-3	azimsulfuron (ISO); 1-(4,6-dimethoxypyrimidin-2-yl)-3-[1-methyl-4-(2-methyl-2*H*-tetrazol-5-yl)pyrazol-5-ylsulfonyl]urea	—	120162-55-2	Aquatic Acute 1 Aquatic Chronic 1	H400 H410	GHS09 Wng	H410		M=1000	
613-164-00-9	flufenacet (ISO); *N*-(4-fluorophenyl)-*N*-isopropyl-2-(5-trifluoromethyl-[1,3,4]thiadiazol-2-yloxy)acetamide	—	142459-58-3	Acute Tox. 4 * STOT RE 2 * Skin Sens. 1 Aquatic Acute 1 Aquatic Chronic 1	H302 H373** H317 H400 H410	GHS08 GHS07 GHS09 Wng	H302 H373** H317 H410		M=100	
613-165-00-4	flupyrsulfuron-methyl-sodium (ISO); methyl 2-[[(4,6-dimethoxypyrimidin-2-ylcarbamoyl)sulfamoyl]-6-trifluoromethyl]nicotinate, monosodium salt	—	144740-54-5	Aquatic Acute 1 Aquatic Chronic 1	H400 H410	GHS09 Wng	H410		M=100	

▼M1

Nru ta' l-Indiċi	Identifikazzjoni Internazzjonali tal-Kimiki	Nru KE	Nru CAS	Klassifikazzjoni		Tikkettar			Limiti ta' Konċ. speċifici, Fatturi M	Noti
				Klassi ta' Periklu u Kodiċi(jiet) tal-Kategoriji	Kodiċi(jiet) tad-Dikjarazzjoni tal-periklu	Pittogramma, Kelma bħala Sinjal Kodiċi(jiet)	Kodiċi(jiet) tad-Dikjarazzjoni tal-periklu	Kodiċi(jiet) tad-Dikjarazzjoni Supplimentarja tal-periklu		
613-166-00-X	flumioxazin (ISO); *N*-(7-fluoro-3,4-dihydro-3-oxo-4-prop-2-ynyl-2*H*-1,4-benzoxazin-6-yl)cyclohex-1-ene-1,2-dicarboxamide	—	103361-09-7	Repr. 1B Aquatic Acute 1 Aquatic Chronic 1	H360D*** H400 H410	GHS08 GHS09 Dgr	H360D*** H410		M=1000	

▼B

613-167-00-5	reaction mass of: 5-chloro-2-methyl-4-isothiazolin-3-one [EC no. 247-500-7] and 2-methyl-2*H* -isothiazol-3-one [EC no. 220-239-6] (3:1); reaction mass of: 5-chloro-2-methyl-4-isothiazolin-3-one [EC no. 247-500-7] and 2-methyl-4-isothiazolin-3-one [EC no. 220-239-6] (3:1)	—	55965-84-9	Acute Tox. 3 (*) Acute Tox. 3 (*) Acute Tox. 3 (*) Skin Corr. 1B Skin Sens. 1 Aquatic Acute 1 Aquatic Chronic 1	H331 H311 H301 H314 H317 H400 H410	GHS06 GHS05 GHS09 Dgr	H331 H311 H301 H314 H317 H410		Skin Corr. 1B; H314: C ≥ 0,6 % Skin Irrit. 2; H315: 0,06 % ≤ C < 0,6 % Eye Irrit. 2; H319: 0,06 % ≤ C < 0,6 % Skin Sens. 1; H317: C ≥ 0,0015 %	
613-168-00-0	1-vinyl-2-pyrrolidone	201-800-4	88-12-0	Carc. 2 Acute Tox. 4 (*) Acute Tox. 4 (*) Acute Tox. 4 (*) STOT RE 2 (*) STOT SE 3 Eye Dam. 1	H351 H332 H312 H302 H373 (**) H335 H318	GHS06 GHS05 GHS09 Dgr	H351 H332 H312 H302 H373 (**) H335 H318			D

▼M1

Nru ta' l-Indiċi	Identifikazzjoni Internazzjonali tal-Kimiki	Nru KE	Nru CAS	Klassifikazzjoni		Tikkettar			Limiti ta' Konċ. speċifici, Fatturi M	Noti
				Klassi ta' Periklu u Kodiċi(jiet) tal-Kategoriji	Kodiċi(jiet) tad-Dikjarazzjoni tal-periklu	Pittogramma, Kelma bħala Sinjal Kodiċi(jiet)	Kodiċi(jiet) tad-Dikjarazzjoni tal-periklu	Kodiċi(jiet) tad-Dikjarazzjoni Supplimentarja tal-periklu		
613-169-00-6	9-vinylcarbazole	216-055-0	1484-13-5	Muta. 2 Acute Tox. 4 * Acute Tox. 4 * Skin Irrit. 2 Skin Sens. 1 Aquatic Acute 1 Aquatic Chronic 1	H341 H312 H302 H315 H317 H400 H410	GHS08 GHS07 GHS09 Wng	H341 H312 H302 H315 H317 H410		M=100	

▼B

613-170-00-1	2,2-ethylmethylthiazolidine	404-500-3	694-64-4	Acute Tox. 4 (*) Eye Dam. 1 Skin Sens. 1 Aquatic Chronic 2	H302 H318 H317 H411	GHS05 GHS07 GHS09 Dgr	H302 H318 H317 H411			
613-171-00-7	hexaconazole (ISO); (*RS*)-2-(2,4-dichlorophenyl)-1-(1*H*-1,2,4-triazol-1-yl)hexan-2-ol	413-050-7	79983-71-4	Acute Tox. 4 (*) Skin Sens. 1 Aquatic Chronic 2	H302 H317 H411	GHS07 GHS09 Wng	H302 H317 H411			
613-172-00-2	5-chloro-1,3-dihydro-2*H*-indol-2-one	412-200-9	17630-75-0	Repr. 2 Acute Tox. 4 (*) Skin Sens. 1 Aquatic Chronic 3	H361f (***) H302 H317 H412	GHS08 GHS07 Wng	H361f (***) H302 H317 H412			
613-173-00-8	fluquinconazole (ISO); 3-(2,4-dichlorophenyl)-6-fluoro-2-(1*H*-1,2,4-triazol-1-yl)quinazolin-4-(3*H*)-one	411-960-9	136426-54-5	Acute Tox. 3 (*) Acute Tox. 3 (*) STOT RE 1 Acute Tox. 4 (*) Skin Irrit. 2 Aquatic Acute 1 Aquatic Chronic 1	H331 H301 H372 (**) H312 H315 H400 H410	GHS06 GHS08 GHS09 Dgr	H331 H301 H372 (**) H312 H315 H410			

▼M1

Nru ta' l-Indiċi	Identifikazzjoni Internazzjonali tal-Kimiki	Nru KE	Nru CAS	Klassifikazzjoni		Tikkettar			Limiti ta' Konċ. speċifici, Fatturi M	Noti
				Klassi ta' Periklu u Kodiċi(jiet) tal-Kategoriji	Kodiċi(jiet) tad-Dikjarazzjoni tal-periklu	Pittogramma, Kelma bħala Sinjal Kodiċi(jiet)	Kodiċi(jiet) tad-Dikjarazzjoni tal-periklu	Kodiċi(jiet) tad-Dikjarazzjoni Supplimentarja tal-periklu		
613-174-00-3	tetraconazole (ISO); (±) 2-(2,4-dichlorophenyl)-3-(1*H*-1,2,4-triazol-1-yl)propyl-1,1,2,2-tetrafluoroethylether	407-760-6	112281-77-3	Acute Tox. 4 * Acute Tox. 4 * Aquatic Chronic 2	H332 H302 H411	GHS07 GHS09 Wng	H332 H302 H411			
▼M6 613-175-00-9	epoxiconazole (ISO); (2RS,3SR)-3-(2-chlorophenyl)-2-(4-fluorophenyl)-[(1*H*-1,2,4-triazol-1-yl)methyl]oxirane	406-850-2	133855-98-8	Carc. 2 Repr. 1B Aquatic Chronic 2	H351 H360Df H411	GHS08 GHS09 Dgr	H351 H360Df H411			
▼B 613-176-00-4	2-methyl-2-azabicyclo[2.2.1]-heptane	404-810-9	4524-95-2	Flam. Liq. 3 Acute Tox. 4 (*) Acute Tox. 4 (*) STOT RE 2 (*) Skin Corr. 1B	H226 H312 H302 H373 (**) H314	GHS02 GHS08 GHS05 GHS07 Dgr	H226 H312 H302 H373 (**) H314			
613-177-00-X	8-amino-7-methylquinoline	412-760-4	5470-82-6	Acute Tox. 4 (*) Acute Tox. 4 (*) Skin Sens. 1 Aquatic Chronic 2	H312 H302 H317 H411	GHS07 GHS09 Wng	H312 H302 H317 H411			
613-178-00-5	4-ethyl-2-methyl-2-isopentyl-1,3-oxazolidine	410-470-2	137796-06-6	Skin Corr. 1B Skin Sens. 1	H314 H317	GHS05 GHS07 Dgr	H314 H317		STOT SE 3; H335: C ≥ 5 %	
613-179-00-0	lithium 3-oxo-1,2(2*H*)-benzisothiazol-2-ide	411-690-1	111337-53-2	Acute Tox. 4 (*) Skin Corr. 1B Skin Sens. 1 Aquatic Chronic 2	H302 H314 H317 H411	GHS05 GHS07 Dgr	H302 H314 H317 H411			

▼B

Nru ta' l-Indiċi	Identifikazzjoni Internazzjonali tal-Kimiki	Nru KE	Nru CAS	Klassifikazzjoni		Tikkettar			Limiti ta' Konċ. speċifici, Fatturi M	Noti
				Klassi ta' Periklu u Kodiċi(jiet) tal-Kategoriji	Kodiċi(jiet) tad-Dikjarazzjoni tal-periklu	Pittogramma, Kelma bħala Sinjal Kodiċi(jiet)	Kodiċi(jiet) tad-Dikjarazzjoni tal-periklu	Kodiċi(jiet) tad-Dikjarazzjoni Supplimentarja tal-periklu		
613-180-00-6	*N*-(1,1-dimethylethyl)bis(2-benzothiazolesulfen)amide	407-430-1	3741-80-8	Aquatic Acute 1 Aquatic Chronic 1	H400 H410	GHS09 Wng	H410			
613-181-00-1	5,5-dimethyl-perhydro-pyrimidin-2-one α-(4-trifluoromethylstyryl)-α-(4-trifluoromethyl)-cinnamylidenehydrazone	405-090-9	67485-29-4	STOT RE 1 Acute Tox. 4 (*) Eye Irrit. 2 Aquatic Acute 1 Aquatic Chronic 1	H372 (**) H302 H319 H400 H410	GHS08 GHS07 GHS09 Dgr	H372 (**) H302 H319 H410			
613-182-00-7	1-(1-naphthylmethyl)quinolinium chloride	406-220-7	65322-65-8	Carc. 2 Muta. 2 Acute Tox. 4 (*) Skin Irrit. 2 Eye Dam. 1 Aquatic Chronic 3	H351 H341 H302 H315 H318 H412	GHS08 GHS05 GHS07 Dgr	H351 H341 H302 H315 H318 H412			
613-183-00-2	reaction mass of: 5-(*N*-methylperfluorooctylsulfonamido)-methyl-3-octadecyl-1,3-oxazolidin-2-one; 5-(*N*-methylperfluoroheptylsulfonamido)methyl-3-octadecyl-1,3-oxazolidin-2-one	413-640-4	—	STOT RE 2 (*) Aquatic Acute 1 Aquatic Chronic 1	H373 (**) H400 H410	GHS08 GHS09 Wng	H373 (**) H410			
613-184-00-8	nitrilotriethyleneammoniopropane-2-ol 2-ethylhexanoate	413-670-8	—	Eye Irrit. 2 Skin Sens. 1	H319 H317	GHS07 Wng	H319 H317			
613-185-00-3	2,3,5,6-tetrahydro-2-methyl-2*H*-cyclopenta[*d*]-1,2-thiazol-3-one	407-630-9	82633-79-2	Acute Tox. 3 (*) Eye Dam. 1 Skin Sens. 1 Aquatic Acute 1 Aquatic Chronic 1	H301 H318 H317 H400 H410	GHS06 GHS05 GHS09 Dgr	H301 H318 H317 H410			

▼B

Nru ta' l-Indiċi	Identifikazzjoni Internazzjonali tal-Kimiki	Nru KE	Nru CAS	Klassifikazzjoni		Tikkettar			Limiti ta' Konċ. speċifici, Fatturi M	Noti
				Klassi ta' Periklu u Kodiċi(jiet) tal-Kategoriji	Kodiċi(jiet) tad-Dikjarazzjoni tal-periklu	Pittogramma, Kelma bħala Sinjal Kodiċi(jiet)	Kodiċi(jiet) tad-Dikjarazzjoni tal-periklu	Kodiċi(jiet) tad-Dikjarazzjoni Supplimentarja tal-periklu		
613-186-00-9	(2*R*,3*R*)-3-((*R*)-1-(*tert*-butyldimethylsiloxy)ethyl)-4-oxoazetidin-2-yl acetate	408-050-9	76855-69-1	Eye Irrit. 2 Skin Sens. 1 Aquatic Chronic 2	H319 H317 H411	GHS07 GHS09 Wng	H319 H317 H411			

▼M1

613-187-00-4	5-(2-amino-5-cyano-6-[2-(2-hydroxyethoxy)ethylamino]-4-methylpyridin-3-ylazo)-3-methyl-2,4-dicarbonitrilethiophene	410-530-8	—	Skin Sens. 1	H317	GHS07 Wng	H317			

▼B

613-188-00-X	1-(3-(4-fluorophenoxy)propyl)-3-methoxy-4-piperidinone	411-500-7	116256-11-2	Acute Tox. 4 (*) Eye Dam. 1 Skin Sens. 1 Aquatic Chronic 2	H302 H318 H317 H411	GHS05 GHS07 GHS09 Dgr	H302 H318 H317 H411			
613-189-00-5	1,4,7,10-tetrakis(*p*-toluensulfonyl)-1,4,7,10-tetraazacyclododecane	414-030-0	52667-88-6	Skin Sens. 1 Aquatic Acute 1 Aquatic Chronic 1	H317 H400 H410	GHS07 GHS09 Wng	H317 H410			
613-190-00-0	disodium 1-amino-4-(2-(5-chloro-6-fluoro-pyrimidin-4-ylamino-methyl)-4-methyl-6-sulfo-phenylamino)-9,10-dioxo-9,10-dihydro-anthracene-2-sulfonate	414-040-5	149530-93-8	Acute Tox. 4 (*) Skin Sens. 1	H302 H317	GHS07 Wng	H302 H317			
613-191-00-6	3-ethyl-2-methyl-2-(3-methylbutyl)-1,3-oxazolidine	421-150-7	143860-04-2	Repr. 1B Skin Corr. 1B Aquatic Acute 1 Aquatic Chronic 1	H360F (***) H314 H400 H410	GHS08 GHS05 GHS09 Dgr	H360F (***) H314 H410			

▼M1

Nru ta' l-Indiċi	Identifikazzjoni Internazzjonali tal-Kimiki	Nru KE	Nru CAS	Klassifikazzjoni		Tikkettar			Limiti ta' Konċ. speċifici, Fatturi M	Noti
				Klassi ta' Periklu u Kodiċi(jiet) tal-Kategoriji	Kodiċi(jiet) tad-Dikjarazzjoni tal-periklu	Pittogramma, Kelma bhala Sinjal Kodiċi(jiet)	Kodiċi(jiet) tad-Dikjarazzjoni tal-periklu	Kodiċi(jiet) tad-Dikjarazzjoni Supplimentarja tal-periklu		
613-192-00-1	3-benzyl-exo-6-nitro-2,4-dioxo-3-aza-*cis*-bicyclo[3.1.0]hexane	426-750-2	151860-15-0	Skin Sens. 1 Aquatic Chronic 3	H317 H412	GHS07 Wng	H317 H412			

▼B

613-193-00-7	pentakis[3-(dimethylammonio)-propylsulfamoyl]-[(6-hydroxy-4,4,8,8-tetramethyl-4,8-diazoniaundecane-1,11-diyldisulfamoyl)di[phthalocyaninecopper(II)]] heptalactate	414-930-3	—	Aquatic Chronic 2	H411	GHS09	H411			
613-194-00-2	6,13-dichloro-3,10-bis{2-[4-fluoro-6-(2-sulfophenylamino)-1,3,5-triazin-2-ylamino]propylamino}benzo[5,6][1,4]oxazino[2,3-.b.]phenoxazine-4,11-disulphonic acid, lithium-, sodium salt	418-000-8	163062-28-0	Eye Dam. 1	H318	GHS05 Dgr	H318			
613-195-00-8	2,2-(1,4-phenylene)bis((4*H*-3,1-benzoxazine-4-one)	418-280-1	18600-59-4	Skin Sens. 1 Aquatic Chronic 4	H317 H413	GHS07 Wng	H317 H413			
613-196-00-3	5-[[4-chloro-6-[[2-[[4-fluoro-6-[[5-hydroxy-6-[(4-methoxy-2-sulfophenyl)azo]-7-sulfo-2-naphthalenyl]amino]-1,3,5-triazin-2-yl]amino]-1-methylethyl]amino]-1,3,5-triazin-2-yl]amino]-3-[[4-(ethenylsulfonyl)phenyl]azo]-4-hydroxy-naphtalene-2,7-disulfonic acid, sodium salt	418-380-5	168113-78-8	Eye Dam. 1	H318	GHS05 Dgr	H318			

▼B

Nru ta' l-Indiċi	Identifikazzjoni Internazzjonali tal-Kimiki	Nru KE	Nru CAS	Klassifikazzjoni		Tikkettar			Limiti ta' Konċ. speċifici, Fatturi M	Noti
				Klassi ta' Periklu u Kodiċi(jiet) tal-Kategoriji	Kodiċi(jiet) tad-Dikjarazzjoni tal-periklu	Pittogramma, Kelma bhala Sinjal Kodiċi(jiet)	Kodiċi(jiet) tad-Dikjarazzjoni tal-periklu	Kodiċi(jiet) tad-Dikjarazzjoni Supplimentarja tal-periklu		
613-197-00-9	reaction mass of: 2,4,6-tri(butylcarbamoyl)-1,3,5-triazine; 2,4,6-tri(methylcarbamoyl)-1,3,5-triazine; [(2-butyl-4,6-dimethyl)tricarbamoyl]-1,3,5-triazine; [(2,4-dibutyl-6-methyl)tricarbamoyl]-1,3,5-triazine	420-390-1	187547-46-2	Skin Sens. 1 Aquatic Chronic 2	H317 H411	GHS07 GHS09 Wng	H317 H411			

▼M1

613-198-00-4	2-amino-4-dimethylamino-6-trifluoroethoxy-1,3,5-triazine	415-500-8	145963-84-4	Acute Tox. 4 * STOT RE 2 * Aquatic Chronic 3	H302 H373** H412	GHS08 GHS07 Wng	H302 H373** H412			

▼B

613-199-00-X	reaction mass of: 1,3,5-tris(3-aminomethylphenyl)-1,3,5-(1*H*,3*H*,5*H*)-triazine-2,4,6-trione; reaction mass of oligomers of 3,5-bis(3-aminomethylphenyl)-1-poly[3,5-bis(3-aminomethylphenyl)-2,4,6-trioxo-1,3,5-(1*H*,3*H*,5*H*)-triazin-1-yl]-1,3,5-(1*H*,3*H*,5*H*)-triazine-2,4,6-trione	421-550-1	—	Carc. 1B Repr. 1B Skin Sens. 1 Aquatic Chronic 3	H350 H360D (***) H317 H412	GHS08 Dgr	H350 H360D (***) H317 H412			

▼B

Nru ta' l-Indiċi	Identifikazzjoni Internazzjonali tal-Kimiki	Nru KE	Nru CAS	Klassifikazzjoni		Tikkettar			Limiti ta' Konċ. speċifici, Fatturi M	Noti
				Klassi ta' Periklu u Kodiċi(jiet) tal-Kategoriji	Kodiċi(jiet) tad-Dikjarazzjoni tal-periklu	Pittogramma, Kelma bħala Sinjal Kodiċi(jiet)	Kodiċi(jiet) tad-Dikjarazzjoni tal-periklu	Kodiċi(jiet) tad-Dikjarazzjoni Supplimentarja tal-periklu		
613-200-00-3	Reaction product of: copper, (29*H*,31*H*-phthalocyaninato(2-)-*N*29,*N*30,*N*31,*N*32)-, chlorosulfuric acid and 3-(2-sulfooxyethylsulfonyl)aniline, sodium salts	420-980-7	—	Eye Dam. 1	H318	GHS05 Dgr	H318			
613-201-00-9	(*R*)-5-bromo-3-(1-methyl-2-pyrrolidinyl methyl)-1*H*-indole	422-390-5	143322-57-0	Repr. 2 STOT RE 1 Acute Tox. 4 (*) Acute Tox. 4 (*) Skin Sens. 1 Aquatic Acute 1 Aquatic Chronic 1	H361f (***) H372 (**) H332 H302 H317 H400 H410	GHS08 GHS07 GHS09 Dgr	H361f (***) H372 (**) H332 H302 H317 H410	EUH070		
613-202-00-4	pymetrozine (ISO); (*E*)-4,5-dihydro-6-methyl-4-(3-pyridylmethyleneamino)-1,2,4-triazin-3(2*H*)-one	—	123312-89-0	Carc. 2 Aquatic Chronic 3	H351 H412	GHS08 Wng	H351 H412			

▼M1

613-203-00-X	pyraflufen-ethyl (ISO); 2-chloro-5-(4-chloro-5-difluoromethoxy-1-methylpyrazol-3-yl)-4-fluorophenoxyacetic acid ethyl ester; [1] pyraflufen (ISO); 2-chloro-5-(4-chloro-5-difluoromethoxy-1-methylpyrazol-3-yl)-4-fluorophenoxyacetic acid [2]	- [1] - [2]	129630-19-9 [1] 129630-17-7 [2]	Aquatic Acute 1 Aquatic Chronic 1	H400 H410	GHS09 Wng	H410		M=1000	

▼M1

Nru ta' l-Indiċi	Identifikazzjoni Internazzjonali tal-Kimiki	Nru KE	Nru CAS	Klassifikazzjoni		Tikkettar			Limiti ta' Konċ. speċifici, Fatturi M	Noti
				Klassi ta' Periklu u Kodiċi(jiet) tal-Kategoriji	Kodiċi(jiet) tad-Dikjarazzjoni tal-periklu	Pittogramma, Kelma bħala Sinjal Kodiċi(jiet)	Kodiċi(jiet) tad-Dikjarazzjoni tal-periklu	Kodiċi(jiet) tad-Dikjarazzjoni Supplimentarja tal-periklu		
▼M5										
613-204-00-5	oxadiargyl (ISO); 3-[2,4-dichloro-5-(2-propynyloxy)phenyl]-5-(1,1-dimethylethyl)-1,3,4-oxadiazol-2(3H)-one	254-637-6	39807-15-3	Repr. 2 STOT RE 2 * Aquatic Acute 1 Aquatic Chronic 1	H361d*** H373** H400 H410	GHS08 GHS09 Wng	H361d*** H373** H410		M = 1000	
▼B										
613-205-00-0	propiconazole(ISO); (±) 1-[2-(2,4-dichlorophenyl)-4-propyl-1,3-dioxolan-2-ylmethyl]-1*H*-1,2,4-triazole	262-104-4	60207-90-1	Acute Tox. 4 (*) Skin Sens. 1 Aquatic Acute 1 Aquatic Chronic 1	H302 H317 H400 H410	GHS07 GHS09 Wng	H302 H317 H410			
613-206-00-6	fenamidone (ISO); (*S*)-5-methyl-2-methylthio-5-phenyl-3-phenylamino-3,5-dihydroimidazol-4-one	—	161326-34-7	Aquatic Acute 1 Aquatic Chronic 1	H400 H410	GHS09 Wng	H410			
613-208-00-7	imazamox (ISO); (*RS*)-2-(4-isopropyl-4-methyl-5-oxo-2-imidazolin-2-yl)-5-methoxymethylnicotinic acid	—	114311-32-9	Aquatic Acute 1 Aquatic Chronic 1	H400 H410	GHS09 Wng	H410			
613-209-00-2	*cis*-1-(3-chloropropyl)-2,6-dimethyl-piperidin hydrochloride	417-430-3	63645-17-0	Acute Tox. 3 (*) STOT RE 2 (*) Skin Sens. 1 Aquatic Chronic 2	H301 H373 (**) H317 H411	GHS06 GHS08 GHS09 Dgr	H301 H373 (**) H317 H411			
613-210-00-8	2-(3-chloropropyl)-2,5,5-trimethyl-1,3-dioxane	417-650-1	88128-57-8	STOT RE 2 (*) Aquatic Chronic 3	H373 (**) H412	GHS08 Wng	H373 (**) H412			

▼B

Nru ta' l-Indiċi	Identifikazzjoni Internazzjonali tal-Kimiki	Nru KE	Nru CAS	Klassifikazzjoni		Tikkettar			Limiti ta' Konċ. speċifici, Fatturi M	Noti
				Klassi ta' Periklu u Kodiċi(jiet) tal-Kategoriji	Kodiċi(jiet) tad-Dikjarazzjoni tal-periklu	Pittogramma, Kelma bħala Sinjal Kodiċi(jiet)	Kodiċi(jiet) tad-Dikjarazzjoni tal-periklu	Kodiċi(jiet) tad-Dikjarazzjoni Supplimentarja tal-periklu		
613-211-00-3	*N*-methyl-4-(*p*-formylstyryl)pyridinium methylsulfate	418-240-3	74401-04-0	Skin Sens. 1 Aquatic Chronic 3	H317 H412	GHS07 Wng	H317 H412			
613-212-00-9	4-[4-(2-ethylhexyloxy)phenyl](1,4-thiazinane-1,1-dioxide)	418-320-8	133467-41-1	Acute Tox. 4 (*) Aquatic Acute 1 Aquatic Chronic 1	H302 H400 H410	GHS07 GHS09 Wng	H302 H410			
613-213-00-4	*cis*-1-benzoyl-4-[(4-methylsulfonyl)oxy]-L-proline	416-040-0	120807-02-5	Aquatic Chronic 3	H412	—	H412			
613-214-00-X	*N*,*N*-di-*n*-butyl-2-(1,2-dihydro-3-hydroxy-6-isopropyl-2-quinolylidene)-1,3-dioxoindan-5-carboxamide	416-260-7	147613-95-4	Aquatic Chronic 4	H413	—	H413			
613-215-00-5	2-chloromethyl-3,4-dimethoxypyridinium chloride	416-440-5	72830-09-2	Acute Tox. 4 (*) Acute Tox. 4 (*) STOT RE 2 (*) Skin Irrit. 2 Eye Dam. 1 Skin Sens. 1 Aquatic Chronic 2	H312 H302 H373 (**) H315 H318 H317 H411	GHS08 GHS05 GHS07 GHS09 Dgr	H312 H302 H373 (**) H315 H318 H317 H411			
613-216-00-0	6-*tert*-butyl-7-(6-diethylamino-2-methyl-3-pyridylimino)-3-(3-methylphenyl)pyrazolo[3,2-c][1,2,4]triazole	416-490-8	162208-01-7	Aquatic Acute 1 Aquatic Chronic 1	H400 H410	GHS09 Wng	H410			
613-217-00-6	4-[3-(3,5-di-*tert*-butyl-4-hydroxyphenyl)propionyloxy]-1-[2-[3-(3,5-di-*tert*-butyl-4-hydrophenyl)propionyloxy]ethyl]-2,2,6,6-tetramethylpiperidine	416-770-1	73754-27-5	Aquatic Chronic 4	H413	—	H413			

▼B

Nru ta' l-Indiċi	Identifikazzjoni Internazzjonali tal-Kimiki	Nru KE	Nru CAS	Klassifikazzjoni		Tikkettar			Limiti ta' Konċ. speċifici, Fatturi M	Noti
				Klassi ta' Periklu u Kodiċi(jiet) tal-Kategoriji	Kodiċi(jiet) tad-Dikjarazzjoni tal-periklu	Pittogramma, Kelma bħala Sinjal Kodiċi(jiet)	Kodiċi(jiet) tad-Dikjarazzjoni tal-periklu	Kodiċi(jiet) tad-Dikjarazzjoni Supplimentarja tal-periklu		
613-218-00-1	6-hydroxyindole	417-020-4	2380-86-1	Acute Tox. 4 (*) Eye Dam. 1 Skin Sens. 1 Aquatic Chronic 2	H302 H318 H317 H411	GHS05 GHS07 GHS09 Dgr	H302 H318 H317 H411			
613-219-00-7	7a-ethyl-3,5-bis(1-methylethyl)-2,3,4,5-tetrahydrooxazolo[3,4-c]-2,3,4,5-tetrahydrooxazole	417-140-7	79185-77-6	Skin Irrit. 2 Aquatic Chronic 2	H315 H411	GHS07 GHS09 Wng	H315 H411			
613-220-00-2	trans-(4*S*,6*S*)-5,6-dihydro-6-methyl-4*H*-thieno[2,3-b]thiopyran-4-ol, 7,7-dioxide	417-290-3	147086-81-5	Acute Tox. 4 (*)	H302	GHS07 Wng	H302			
613-221-00-8	2-chloro-5-methyl-pyridine	418-050-0	18368-64-4	Acute Tox. 4 (*) Acute Tox. 4 (*) Skin Irrit. 2 Aquatic Chronic 3	H312 H302 H315 H412	GHS07 Wng	H312 H302 H315 H412			
613-222-00-3	4-(1-oxo-2-propenyl)-morpholine	418-140-1	5117-12-4	Acute Tox. 4 (*) STOT RE 2 (*) Eye Dam. 1 Skin Sens. 1	H302 H373 (**) H318 H317	GHS08 GHS05 GHS07 Dgr	H302 H373 (**) H318 H317			
613-223-00-9	*N*-isopropyl-3-(4-fluorophenyl)-1*H*-indole	418-790-4	93957-49-4	Aquatic Chronic 4	H413	—	H413			
613-224-00-4	2,5-dimercaptomethyl-1,4-dithiane	419-770-8	136122-15-1	Acute Tox. 4 (*) Skin Corr. 1B Skin Sens. 1 Aquatic Acute 1 Aquatic Chronic 1	H302 H314 H317 H400 H410	GHS05 GHS07 GHS09 Dgr	H302 H314 H317 H410			

▼B

Nru ta' l-Indiċi	Identifikazzjoni Internazzjonali tal-Kimiki	Nru KE	Nru CAS	Klassifikazzjoni		Tikkettar			Limiti ta' Konċ. speċifici, Fatturi M	Noti
				Klassi ta' Periklu u Kodiċi(jiet) tal-Kategoriji	Kodiċi(jiet) tad-Dikjarazzjoni tal-periklu	Pittogramma, Kelma bħala Sinjal Kodiċi(jiet)	Kodiċi(jiet) tad-Dikjarazzjoni tal-periklu	Kodiċi(jiet) tad-Dikjarazzjoni Supplimentarja tal-periklu		
613-225-00-X	reaction mass of:[2-(anthraquinon-1-ylamino)-6-[(5-benzoylamino)-anthraquinone-1-ylamino]-4-phenyl]-1,3,5-triazine; 2,6-bis-[(5-benzoylamino)-anthraquinon-1-ylamino]-4-phenyl-1,3,5-triazine.	421-290-9	—	STOT RE 2 (*) Aquatic Chronic 4	H373 (**) H413	GHS08 Wng	H373 (**) H413			
613-226-00-5	1-(2-(ethyl(4-(4-(4-(4-(ethyl(2-pyridinoethyl)amino)-2-methylphenylazo)benzoylamino)-phenylazo)-3-methylphenyl)amino)ethyl)-pyridinium dichloride	420-950-3	163831-67-2	Eye Dam. 1 Aquatic Acute 1 Aquatic Chronic 1	H318 H400 H410	GHS05 GHS09 Dgr	H318 H410			
613-227-00-0	(±)-[($R^{(*)}$,R(*)) and ($R^{(*)}$,S(*))]-6-fluoro-3,4-dihydro-2-oxiranyl-2*H*-1-benzopyran	419-600-2	99199-90-3	Skin Sens. 1 Aquatic Chronic 2	H317 H411	GHS07 GHS09 Wng	H317 H411			
613-228-00-6	(±)-($R^{(*)}$,S(*))-6-fluoro-3,4-dihydro-2-oxiranyl-2*H*-1-benzopyran	419-630-6	793669-26-8	Aquatic Chronic 2	H411	GHS09	H411			

▼M1

613-229-00-1	1-acetyl-4-(3-dodecyl-2,5-dioxo-1-pyrrolidinyl)-2,2,6,6-tetramethylpiperidine	411-930-5	106917-31-1	Skin Irrit. 2 Skin Sens. 1 Aquatic Acute 1 Aquatic Chronic 1	H315 H317 H400 H410	GHS07 GHS09 Wng	H315 H317 H410			

▼B

Nru ta' l-Indiċi	Identifikazzjoni Internazzjonali tal-Kimiki	Nru KE	Nru CAS	Klassifikazzjoni		Tikkettar			Limiti ta' Konċ. speċifici, Fatturi M	Noti
				Klassi ta' Periklu u Kodiċi(jiet) tal-Kategoriji	Kodiċi(jiet) tad-Dikjarazzjoni tal-periklu	Pittogramma, Kelma bħala Sinjal Kodiċi(jiet)	Kodiċi(jiet) tad-Dikjarazzjoni tal-periklu	Kodiċi(jiet) tad-Dikjarazzjoni Supplimentarja tal-periklu		
613-230-00-7	florasulam (ISO); 2',6',8-trifluoro-5-methoxy-5-triazolo[1,5-c]; pyrimidine-2-sulfonanilide	—	145701-23-1	Aquatic Acute 1 Aquatic Chronic 1	H400 H410	GHS09 Wng	H410			
▼M1										
613-231-00-2	2,6-diamino-3-((pyridine-3-yl)azo)pyridine	421-430-9	28365-08-4	Acute Tox. 4 * STOT RE 2 * Aquatic Chronic 2	H302 H373** H411	GHS08 GHS07 GHS09 Wng	H302 H373** H411			
613-232-00-8	3-(benzo[*b*]thien-2-yl)-5,6-dihydro-1,4,2-oxathiazine-4-oxide	431-030-6	163269-30-5	Acute Tox. 3 * STOT RE 2 * Eye Dam. 1 Aquatic Acute 1 Aquatic Chronic 1	H331 H373** H318 H400 H410	GHS06 GHS05 GHS08 GHS09 Dgr	H331 H373** H318 H410			
▼B										
613-233-00-3	4,4'-(oxy-(bismethylene))-bis-1,3-dioxolane	423-230-7	56552-15-9	Eye Dam. 1	H318	GHS05 Dgr	H318			
▼M1										
613-234-00-9	imidazo[1,2-b]pyridazin hydrochloride	431-510-5	18087-70-2	Acute Tox. 4 * Eye Irrit. 2	H302 H319	GHS07 Wng	H302 H319			
613-235-00-4	2,3-dihydro-2,2-dimethyl-1*H*-perimidine	424-060-6	6364-17-6	Acute Tox. 4* STOT RE 2 * Skin Sens. 1 Aquatic Acute 1 Aquatic Chronic 1	H302 H373** H317 H400 H410	GHS08 GHS07 GHS09 Wng	H302 H373** H317 H410			

▼M1

Nru ta' l-Indiċi	Identifikazzjoni Internazzjonali tal-Kimiki	Nru KE	Nru CAS	Klassifikazzjoni		Tikkettar			Limiti ta' Konċ. speċifici, Fatturi M	Noti
				Klassi ta' Periklu u Kodiċi(jiet) tal-Kategoriji	Kodiċi(jiet) tad-Dikjarazzjoni tal-periklu	Pittogramma, Kelma bħala Sinjal Kodiċi(jiet)	Kodiċi(jiet) tad-Dikjarazzjoni tal-periklu	Kodiċi(jiet) tad-Dikjarazzjoni Supplimentarja tal-periklu		
613-236-00-X	2-chloro-3-trifluoromethylpyridine	424-520-6	65753-47-1	Acute Tox. 3 * Acute Tox. 3 * STOT RE 1 Skin Corr. 1B Aquatic Chronic 3	H311 H301 H372** H314 H412	GHS06 GHS05 GHS08 Dgr	H311 H301 H372** H314 H412			
613-237-00-5	6-*tert*-butyl-3-(3-dodecylsulfonyl)propyl-7*H*-1,2,4-triazolo[3.4b][1,3,4]thiadiazine	424-950-4	133949-92-5	Aquatic Chronic 4	H413	—	H413			
613-238-00-0	sodium 2-[[4-[(4,6-dichloro-1,3,5-triazin-2-yl)amino]phenyl]-sulfonyl]ethyl sulfate	430-890-1	81992-66-7	Skin Sens. 1 Aquatic Acute 1 Aquatic Chronic 1	H317 H400 H410	GHS07 GHS09 Wng	H317 H410			
613-239-00-6	2-[3-(methylamino)propyl]-1*H*-benzimidazole	425-760-4	64137-52-6	Eye Dam. 1 Aquatic Chronic 3	H318 H412	GHS05 Dgr	H318 H412			
613-241-00-7	3-(2*H*-tetrazol-5-yl)pyridine	426-810-8	3250-74-6	Eye Dam. 1	H318	GHS05 Dgr	H318			
613-242-00-2	reaction products of 3,10-bis((2-aminopropyl)amino)-6,13-dichloro-4,11-triphenodioxazinedisulfonic acid with 2-amino-1,4-benzenedisulfonic acid, 2-((4-aminophenyl)sulfonyl)ethyl hydrogen sulfate and 2,4,6-trifluoro-1,3,5-triazine, sodium salts	426-860-0	191877-09-5	Eye Dam. 1	H318	GHS05 Dgr	H318			

▼M1

Nru ta' l-Indiċi	Identifikazzjoni Internazzjonali tal-Kimiki	Nru KE	Nru CAS	Klassifikazzjoni		Tikkettar			Limiti ta' Konċ. speċifici, Fatturi M	Noti
				Klassi ta' Periklu u Kodiċi(jiet) tal-Kategoriji	Kodiċi(jiet) tad-Dikjarazzjoni tal-periklu	Pittogramma, Kelma bħala Sinjal Kodiċi(jiet)	Kodiċi(jiet) tad-Dikjarazzjoni tal-periklu	Kodiċi(jiet) tad-Dikjarazzjoni Supplimentarja tal-periklu		
613-243-00-8	4,4'-(1,6-hexamethylenebis(formylimino))bis(2,2,6,6-tetramethyl-1-oxylpiperidine)	427-350-0	182235-14-9	Aquatic Chronic 2	H411	GHS09	H411			
613-244-00-3	5,7-dichloro-4-hydroxyquinoline	427-420-0	21873-52-9	Aquatic Chronic 2	H411	GHS09	H411			
613-245-00-9	2-fluoro-6-trifluoromethylpyridine	428-100-3	94239-04-0	Flam. Liq. 3 Acute Tox. 4 * Acute Tox. 4 * Aquatic Chronic 3	H226 H332 H302 H412	GHS02 GHS07 Wng	H226 H332 H302 H412			
613-246-00-4	2-hydroxymethyl-3-methyl-4-(2,2,2-trifluoroethoxy)pyridine	428-200-7	103577-66-8	Aquatic Chronic 3	H412	—	H412			
613-247-00-X	3-(2-methoxy-4-methoxycarboxybenzyl)-5-nitroindole	428-910-7	107786-36-7	Aquatic Chronic 4	H413	—	H413			
613-248-00-5	3,4-dimethyl-1*H*-pyrazole	429-130-1	2820-37-3	Acute Tox. 4 * Eye Dam. 1 Aquatic Chronic 3	H302 H318 H412	GHS05 GHS07 Dgr	H302 H318 H412			
613-249-00-0	1-(2-hydroxyethyl)-1*H*-pyrazol-4,5-diyldiammoniumsulfate	429-300-3	155601-30-2	Eye Dam. 1 Skin Sens. 1 Aquatic Chronic 2	H318 H317 H411	GHS05 GHS07 GHS09 Dgr	H318 H317 H411			
613-250-00-6	reaction mass of: carbonato-bis-*N*-ethyl-2-isopropyl-1,3-oxazolidine; methyl carbonato-*N*-ethyl-2-isopropyl-1,3-oxazolidine; 2-isopropyl-*N*-hydroxyethyl 1,3-oxazolidine	429-990-6	—	Eye Dam. 1 Skin Sens. 1 Aquatic Chronic 3	H318 H317 H412	GHS05 GHS07 Dgr	H318 H317 H412			

▼M1

Nru ta' l-Indiċi	Identifikazzjoni Internazzjonali tal-Kimiki	Nru KE	Nru CAS	Klassifikazzjoni		Tikkettar			Limiti ta' Konċ. speċifici, Fatturi M	Noti
				Klassi ta' Periklu u Kodiċi(jiet) tal-Kategoriji	Kodiċi(jiet) tad-Dikjarazzjoni tal-periklu	Pittogramma, Kelma bħala Sinjal Kodiċi(jiet)	Kodiċi(jiet) tad-Dikjarazzjoni tal-periklu	Kodiċi(jiet) tad-Dikjarazzjoni Supplimentarja tal-periklu		
613-251-00-1	(*R*)-3-[(1-methylpyrrolidin-2-yl)methyl]-5-[2-(phenylsulfonyl)ethenyl]-1*H*-indole	430-560-5	180637-89-2	Acute Tox. 4 * STOT RE 2 * Eye Dam. 1 Skin Sens. 1	H302 H373** H318 H317	GHS05 GHS08 GHS07 Dgr	H302 H373** H318 H317			
613-253-00-2	2,2-dialkyl-4-hydroxymethyl-1,3-dioxolane; reaction products with ethylene oxide (alkyl is C_{1-12} and the sum to C_{13}, average degree of ethoxylation is 3,5)	430-580-4	—	Skin Irrit. 2 Aquatic Chronic 2	H315 H411	GHS07 GHS09 Wng	H315 H411	EUH019		
613-254-00-8	forchlorfenuron (ISO); 1-(2-chloro-4-pyridyl)-3-phenylurea	—	68157-60-8	Carc. 2 Aquatic Chronic 2	H351 H411	GHS08 GHS09 Wng	H351 H411			
613-255-00-3	reaction mass of isomers of: sodium [(2-hydroxyethylsulfamoyl){[2-(2-piperazin-1-ylethylamino)ethylsulfamoyl][2-(4-aminoethylpiperazine-1-yl)ethylsulfamoyl](sulfamoyl)}(sulfonatophthalocyaninato)]copper(II)	424-270-8	—	Eye Dam. 1	H318	GHS05 Dgr	H318			
613-256-00-9	3'5'-anhydro thymidine	425-810-5	38313-48-3	Aquatic Chronic 3	H412	—	H412			
613-257-00-4	2-phthalimidoethyl *N*-[4-(2-cyano-4-nitrophenylazo)phenyl]-*N*-methyl-β-alaninate	426-400-9	170222-39-6	Skin Sens. 1 Aquatic Chronic 4	H317 H413	GHS07 Wng	H317 H413			

▼M1

Nru ta' l-Indiċi	Identifikazzjoni Internazzjonali tal-Kimiki	Nru KE	Nru CAS	Klassifikazzjoni		Tikkettar			Limiti ta' Konċ. speċifici, Fatturi M	Noti
				Klassi ta' Periklu u Kodiċi(jiet) tal-Kategoriji	Kodiċi(jiet) tad-Dikjarazzjoni tal-periklu	Pittogramma, Kelma bħala Sinjal Kodiċi(jiet)	Kodiċi(jiet) tad-Dikjarazzjoni tal-periklu	Kodiċi(jiet) tad-Dikjarazzjoni Supplimentarja tal-periklu		
613-258-00-X	reaction mass of: 4-chloro-7-methylbenzotriazole sodium salt; 4-chloro-5-methylbenzotriazole sodium salt; 5-chloro-4-methylbenzotriazole sodium salt	427-730-6	202420-04-0	Skin Corr. 1B Aquatic Chronic 3	H314 H412	GHS05 Dgr	H314 H412			
613-259-00-5	reaction mass of: [2,4-dioxo-(2-propyn-1-yl)imidazolidin-3-yl]methyl(1*R*)-*cis*-chrysanthemate; [2,4-dioxo-(2-propyn-1-yl)imidazolidin-3-yl]methyl(1*R*)-*trans*-chrysanthemate	428-790-6	72963-72-5	Acute Tox. 4 * Aquatic Acute 1 Aquatic Chronic 1	H302 H400 H410	GHS07 GHS09 Wng	H302 H410			
613-260-00-0	(±)-4-(3-chlorophenyl)-6-[(4-chlorophenyl)hydroxy(1-methyl-1*H*-imidazol-5-yl)methyl]-1-methyl-2(1*H*)-quinolin	430-730-9	—	Eye Dam. 1 Aquatic Acute 1 Aquatic Chronic 1	H318 H400 H410	GHS05 GHS09 Dgr	H318 H410			
613-261-00-6	pyrazole-1-carboxamidine monohydrochloride	429-520-1	4023-02-3	Acute Tox. 4 * STOT RE 2 * Eye Dam. 1 Skin Sens. 1 Aquatic Chronic 3	H302 H373** H318 H317 H412	GHS05 GHS08 GHS07 Dgr	H302 H373** H318 H317 H412			
613-262-00-1	disodium (*E*)-1,2-bis-(4-(4-methylamino-6-(4-methylcarbamoylphenylamino)-1,3,5-triazin-2-ylamino)phenyl-2-sulfonato)ethene	427-310-2	180850-95-7	Eye Dam. 1	H318	GHS05 Dgr	H318			

▼M1

Nru ta' l-Indiċi	Identifikazzjoni Internazzjonali tal-Kimiki	Nru KE	Nru CAS	Klassifikazzjoni		Tikkettar			Limiti ta' Konċ. speċifici, Fatturi M	Noti
				Klassi ta' Periklu u Kodiċi(jiet) tal-Kategoriji	Kodiċi(jiet) tad-Dikjarazzjoni tal-periklu	Pittogramma, Kelma bħala Sinjal Kodiċi(jiet)	Kodiċi(jiet) tad-Dikjarazzjoni tal-periklu	Kodiċi(jiet) tad-Dikjarazzjoni Supplimentarja tal-periklu		
613-263-00-7	monosodium 3-cyano-5-fluoro-6-hydroxypyridine-2-olate	429-570-2	—	Skin Sens. 1	H317	GHS07 Wng	H317			
613-266-00-3	2-chloro-5-chloromethylthiazole	429-830-5	105827-91-6	Acute Tox. 3 * Skin Corr. 1B Acute Tox. 4 * Skin Sens. 1 Aquatic Chronic 2	H311 H314 H302 H317 H411	GHS06 GHS05 GHS09 Dgr	H311 H314 H302 H317 H411			
613-267-00-9	thiamethoxam (ISO); 3-(2-chloro-thiazol-5-ylmethyl)-5-methyl[1,3,5]oxadiazinan-4-ylidene-*N*-nitroamine	428-650-4	153719-23-4	Acute Tox. 4 * Aquatic Acute 1 Aquatic Chronic 1	H302 H400 H410	GHS07 GHS09 Wng	H302 H410		M=10	
613-268-00-4	(4a*S*-*cis*-)-6-benzyl-octahydro-pyrrolo[3.4-b]pyridine	425-930-8	151213-39-7	Skin Corr. 1B Acute Tox. 4 * Acute Tox. 4 * STOT RE 2 * Aquatic Chronic 2	H314 H332 H302 H373** H411	GHS05 GHS08 GHS07 GHS09 Dgr	H314 H332 H302 H373** H411			
613-269-00-X	2-thiazolidinylidenecyanamide	427-720-1	26364-65-8	Acute Tox. 4* STOT RE 2 * Aquatic Chronic 3	H302 H373** H412	GHS08 GHS07 Wng	H302 H373** H412			
613-270-00-5	5-amino-*N*-(2,6-dichloro-3-methylphenyl)-1*H*-1,2,4-triazole-3-sulfonamide	428-150-6	113171-13-4	Aquatic Chronic 3	H412	—	H412			

▼M1

Nru ta' l-Indiċi	Identifikazzjoni Internazzjonali tal-Kimiki	Nru KE	Nru CAS	Klassifikazzjoni		Tikkettar			Limiti ta' Konċ. speċifici, Fatturi M	Noti
				Klassi ta' Periklu u Kodiċi(jiet) tal-Kategoriji	Kodiċi(jiet) tad-Dikjarazzjoni tal-periklu	Pittogramma, Kelma bħala Sinjal Kodiċi(jiet)	Kodiċi(jiet) tad-Dikjarazzjoni tal-periklu	Kodiċi(jiet) tad-Dikjarazzjoni Supplimentarja tal-periklu		
613-271-00-0	tritosulfuron (ISO) (containing ≤ 0,02 % AMTT); 1-[4-methoxy-6-(trifluoromethyl)-1,3,5-triazin-2-yl]-3-[2-(trifluoromethyl)benzenesulfonyl]urea (containing ≤ 0,02 % AMTT)	—	142469-14-5	Skin Sens. 1 Aquatic Acute 1 Aquatic Chronic 1	H317 H400 H410	GHS07 GHS09 Wng	H317 H410		M=10	
613-272-00-6	pyraclostrobin (ISO); methyl *N*-{2-[1-(4-chlorophenyl)-1*H*-pyrazol-3-yloxymethyl]phenyl}(*N*-methoxy)carbamate	—	—	Acute Tox. 3 * Skin Irrit. 2 Aquatic Acute 1 Aquatic Chronic 1	H331 H315 H400 H410	GHS06 GHS09 Dgr	H331 H315 H410		M=100	
613-273-00-1	tetrahydro-3-methyl-5-((2-phenylthio)thiazol-5-ylmethyl)-[4*H*]-1,3,5-oxadiazinan-4-ylidene-*N*-nitroamine	427-600-9	192439-46-6	Aquatic Chronic 2	H411	GHS09	H411			
613-274-00-7	2,6-dichloro-1-fluoropyridinium-tetrafluoroborate	427-400-1	140623-89-8	Skin Corr. 1B Acute Tox. 4 * Skin Sens. 1 Aquatic Acute 1 Aquatic Chronic 1	H314 H302 H317 H400 H410	GHS05 GHS07 GHS09 Dgr	H314 H302 H317 H410			

▼M5

613-275-00-2	3-(2-chloroethyl)-6,7,8,9-tetrahydro-2-methyl-4H-pyrido[1,2-a] pyrimidin-4-one monohydrochloride	424-530-0	93076-03-0	Acute Tox. 3 * STOT SE 2 STOT RE 2 * Eye Dam. 1 Skin Sens. 1 Aquatic Chronic 2	H301 H371** H373** H318 H317 H411	GHS06 GHS05 GHS08 GHS09 Dgr	H301 H371** H373** H318 H317 H411			

▼M1

613-276-00-8	1-(2-chlorophenyl)-1,2-dihydro-5*H*-tetrazol-5-one	426-110-2	98377-35-6	Skin Sens. 1 Aquatic Chronic 3	H317 H412	GHS07 Wng	H317 H412			

▼M1

Nru ta' l-Indiċi	Identifikazzjoni Internazzjonali tal-Kimiki	Nru KE	Nru CAS	Klassifikazzjoni		Tikkettar			Limiti ta' Konċ. speċifici, Fatturi M	Noti
				Klassi ta' Periklu u Kodiċi(jiet) tal-Kategoriji	Kodiċi(jiet) tad-Dikjarazzjoni tal-periklu	Pittogramma, Kelma bħala Sinjal Kodiċi(jiet)	Kodiċi(jiet) tad-Dikjarazzjoni tal-periklu	Kodiċi(jiet) tad-Dikjarazzjoni Supplimentarja tal-periklu		
613-277-00-3	(4-(6-diethylamino-2-methylpyridin-3-yl)imino-4,5-dihydro-3-methyl-1-(4-methylphenyl)-1*H*-pyrazol-5-one	427-070-9	—	Aquatic Chronic 4	H413	—	H413			
613-278-00-9	(3-aminophenyl)pyridin-3-ylmethanone	428-230-0	79568-06-2	STOT RE 2 * Aquatic Acute 1 Aquatic Chronic 1	H373** H400 H410	GHS08 GHS09 Wng	H373** H410			
613-279-00-4	2-ethyl-2,3-dihydro-2-methyl-1*H*-perimidine	424-380-6	43057-68-7	Acute Tox. 4 * STOT RE 2 * Aquatic Acute 1 Aquatic Chronic 1	H302 H373** H400 H410	GHS08 GHS07 GHS09 Wng	H302 H373** H410			
613-280-00-X	tetrahydro-1,3-dimethyl-1*H*-pyrimidin-2-one; dimethyl propyleneurea	230-625-6	7226-23-5	Repr. 2 Acute Tox. 4 * Eye Dam. 1	H361f*** H302 H318	GHS05 GHS08 GHS07 Dgr	H361f*** H302 H318			
613-281-00-5	quinoline	202-051-6	91-22-5	Carc. 1B Muta. 2 Acute Tox. 4 * Acute Tox. 4 * Eye Irrit. 2 Skin Irrit. 2 Aquatic Chronic 2	H350 H341 H312 H302 H319 H315 H411	GHS08 GHS07 GHS09 Dgr	H350 H341 H312 H302 H319 H315 H411			

▼M1

Nru ta' l-Indiċi	Identifikazzjoni Internazzjonali tal-Kimiki	Nru KE	Nru CAS	Klassifikazzjoni		Tikkettar			Limiti ta' Konċ. speċifici, Fatturi M	Noti
				Klassi ta' Periklu u Kodiċi(jiet) tal-Kategoriji	Kodiċi(jiet) tad-Dikjarazzjoni tal-periklu	Pittogramma, Kelma bħala Sinjal Kodiċi(jiet)	Kodiċi(jiet) tad-Dikjarazzjoni tal-periklu	Kodiċi(jiet) tad-Dikjarazzjoni Supplimentarja tal-periklu		
613-282-00-0	triticonazole (ISO); (*RS*)-(*E*)-5-(4-chlorobenzylidene)-2,2-dimethyl-1-(1*H*-1,2,4-triazol-1-methyl)cyclopentanol	—	131983-72-7	Aquatic Chronic 2	H411	GHS09	H411			
613-283-00-6	ketoconazole; 1-[4-[4-[[(2*SR*,4*RS*)-2-(2,4-dichlorophenyl)-2-(imidazol-1-ylmethyl)-1,3-dioxolan-4-yl]methoxy]phenyl]piperazin-1-yl]ethanone	265-667-4	65277-42-1	Repr. 1B Acute Tox. 3 * STOT RE 2 * Aquatic Acute 1 Aquatic Chronic 1	H360F*** H301 H373** H400 H410	GHS06 GHS08 GHS09 Dgr	H360F*** H301 H373** H410			
613-284-00-1	metconazole (ISO); (1*RS*,5*RS*;1*RS*,5*SR*)-5-(4-chlorobenzyl)-2,2-dimethyl-1-(1*H*-1,2,4-triazol-1-ylmethyl)cyclopentanol	—	125116-23-6	Repr. 2 Acute Tox. 4 * Aquatic Chronic 2	H361d*** H302 H411	GHS08 GHS07 GHS09 Wng	H361d*** H302 H411			
613-285-00-7	1-hydroxybenzotriazole, anhydrous; [1] 1-hydroxybenzotriazole, monohydrated [2]	219-989-7 [1] 219-989-7 [2]	2592-95-2 [1] 123333-53-9 [2]	Expl. 1.3	H203	GHS01 Dgr	H203			
613-286-00-2	potassium 1-methyl-3-morpholinocarbonyl-4-[3-(1-methyl-3-morpholinocarbonyl-5-oxo-2-pyrazolin-4-ylidene)-1-propenyl]pyrazole-5-olate; [containing < 0,5 % *N,N*-dimethylformamide (EC no 200-679-5)]	418-260-2	183196-57-8	Skin Sens. 1	H317	GHS07 Wng	H317			

▼M1

Nru ta' l-Indiċi	Identifikazzjoni Internazzjonali tal-Kimiki	Nru KE	Nru CAS	Klassifikazzjoni		Tikkettar			Limiti ta' Konċ. speċifici, Fatturi M	Noti
				Klassi ta' Periklu u Kodiċi(jiet) tal-Kategoriji	Kodiċi(jiet) tad-Dikjarazzjoni tal-periklu	Pittogramma, Kelma bħala Sinjal Kodiċi(jiet)	Kodiċi(jiet) tad-Dikjarazzjoni tal-periklu	Kodiċi(jiet) tad-Dikjarazzjoni Supplimentarja tal-periklu		
613-286-01-X	potassium 1-methyl-3-morpholinocarbonyl-4-[3-(1-methyl-3-morpholinocarbonyl-5-oxo-2-pyrazolin-4-ylidene)-1-propenyl]pyrazole-5-olate; [containing ≥ 0,5 % *N,N*-dimethylformamide (EC No 200-679-5)]	418-260-2	183196-57-8	Repr. 1B Skin Sens. 1	H360D*** H317	GHS08 GHS07 Dgr	H360D*** H317			
613-287-00-8	1-(3-iodo-4-aminobenzyl)-1*H*-1,2,4-triazole	419-540-7	160194-26-3	Acute Tox. 4 * Skin Sens. 1 Aquatic Chronic 2	H302 H317 H411	GHS07 GHS09 Wng	H302 H317 H411			
613-288-00-3	1,3-bis(dimethylcarbamoyl)-imidazolium chloride	420-930-4	135756-61-5	Acute Tox. 4 * Eye Dam. 1 Aquatic Chronic 3	H302 H318 H412	GHS05 GHS07 Dgr	H302 H318 H412			
613-289-00-9	3-(4-chloro-2-fluoro-5-methylphenyl)-1-methyl-5-(trifluoromethyl)-1*H*-pyrazole	432-020-4	142623-48-1	Aquatic Acute 1 Aquatic Chronic 1	H400 H410	GHS09 Wng	H410			
613-290-00-4	4-hydroxy-7-(2-aminoethyl)-1,3-benzothiazol-2(3*H*)-one hydrochloride	432-470-1	189012-93-9	Eye Dam. 1 Skin Sens. 1 Aquatic Acute 1 Aquatic Chronic 1	H318 H317 H400 H410	GHS05 GHS07 GHS09 Dgr	H318 H317 H410			
613-291-00-X	2,4-dihydro-4-(4-(4-(4-hydroxyphenyl)-1-piperazinyl)phenyl)-2-(1-methylpropyl)-3*H*-1,2,4-triazol-3-one	434-820-9	106461-41-0	STOT RE 2 * Aquatic Acute 1 Aquatic Chronic 1	H373** H400 H410	GHS08 GHS09 Wng	H373** H410			
613-292-00-5	*N,N',N''*-tris(2-methyl-2,3-epoxypropyl)-perhydro-2,4,6-oxo-1,3,5-triazine	435-010-8	26157-73-3	Muta. 2 Aquatic Chronic 3	H341 H412	GHS08 Wng	H341 H412			

▼M1

Nru ta' l-Indiċi	Identifikazzjoni Internazzjonali tal-Kimiki	Nru KE	Nru CAS	Klassifikazzjoni		Tikkettar			Limiti ta' Konċ. speċifici, Fatturi M	Noti
				Klassi ta' Periklu u Kodiċi(jiet) tal-Kategoriji	Kodiċi(jiet) tad-Dikjarazzjoni tal-periklu	Pittogramma, Kelma bħala Sinjal Kodiċi(jiet)	Kodiċi(jiet) tad-Dikjarazzjoni tal-periklu	Kodiċi(jiet) tad-Dikjarazzjoni Supplimentarja tal-periklu		
613-293-00-0	2-(4-*tert*-butylphenyl)-6-cyano-5-[bis(ethoxycarbonylmethyl)-carbamoyloxy]-1*H*-pyrrolo[1,2-b][1,2,4] triazole-7-carboxylic acid 2,6-di-*tert*-butyl-4-methyl-cyclohexylester	448-050-6	444065-11-6	Aquatic Chronic 4	H413	—	H413			
613-294-00-6	2-hexyldecanoic acid [4-(6-*tert*-butyl-7-chloro-1*H*-pyrazolo[1,5-b][1,2,4]triazol-2-yl)phenylcarbamoyl]methylester	448-260-8	379268-96-9	Aquatic Chronic 4	H413	—	H413			
613-295-00-1	11-amino-3-chloro-6,11-dihydro-5,5-dioxo-6-methyl-dibenzo[c,f][1,2]thiazepine hydrochloride	448-720-8	363138-44-7	Acute Tox. 4 * Eye Dam. 1 Aquatic Chronic 3	H302 H318 H412	GHS05 GHS07 Dgr	H302 H318 H412			
613-296-00-7	pentapotassium 2-(4-(5-[1-(2,5-disulfonatophenyl)-4,5-dihydro-3-methylcarbamoyl-5-oxopyrazol-4-ylidene]-3-methyl-1,3-pentadienyl)-3-methylcarbamoyl-5-oxidopyrazol-1-yl)benzene-1,4-disulfonate	418-270-7	—	Skin Sens. 1 Aquatic Chronic 3	H317 H412	GHS07 Wng	H317 H412			
613-297-00-2	5-(2-bromophenyl)-2-*tert*-butyl-2*H*-tetrazole	420-820-6	—	Flam. Liq. 3 Acute Tox. 4 * Aquatic Chronic 2	H226 H302 H411	GHS02 GHS07 GHS09 Wng	H226 H302 H411			
613-298-00-8	bis-(6-hydroxy-4-methyl-5-(3-methylimidazolium-1-yl)-3-(4-phenylazo)-1*H*-pyridin-2-one)ethylene dilactate	421-560-6	—	STOT RE 2 * Eye Dam. 1 Aquatic Chronic 2	H373** H318 H411	GHS05 GHS08 GHS09 Dgr	H373** H318 H411			

▼M1

Nru ta' l-Indiċi	Identifikazzjoni Internazzjonali tal-Kimiki	Nru KE	Nru CAS	Klassifikazzjoni		Tikkettar			Limiti ta' Konċ. speċifici, Fatturi M	Noti
				Klassi ta' Periklu u Kodiċi(jiet) tal-Kategoriji	Kodiċi(jiet) tad-Dikjarazzjoni tal-periklu	Pittogramma, Kelma bħala Sinjal Kodiċi(jiet)	Kodiċi(jiet) tad-Dikjarazzjoni tal-periklu	Kodiċi(jiet) tad-Dikjarazzjoni Supplimentarja tal-periklu		
613-299-00-3	main component 1 (isomer 1): 2-{6-fluoro-4-[3-(2,5-disulfophenylazo)-4-hydroxy-2-sulfonapht-7-ylamino]-1,3,5-triazin-2-ylamino}-3-{6-fluoro-4-[3-(1,5-disulfonaphth-2-ylazo)-4-hydroxy-2-sulfonaphth-7-ylamino]-1,3,5-triazin-2-ylamino}-propane sodium salt; main component 1 (isomer 2): 2-{6-fluoro-4-[3-(2,5-disulfophenylazo)-4-hydroxy-2-sulfonaphth-7-ylamino]-1,3,5-triazin-2-ylamino}-3-{6-fluoro-4-[3-(2,5-disulfo-phenylazo)-4-hydroxy-2-sulfonaphth-7-ylamino]-1,3,5-triazin-2-ylamino}-propane sodium salt; main component 2: 2,3-bis-{6-fluoro-4-[3-(2,5-disulfo-phenylazo)-4-hydroxy-2-sulfonaphth-7-ylamino]-1,3,5-triazin-2-ylamino}-propane sodium salt; main component 3: 2,3-bis-{6-fluoro-4-[3-(1,5-disulfonaphth-2-ylazo)-4-hydroxy-2-sulfonaphth-7-ylamino]-1,3,5-triazin-2-ylamino}-propane sodium salt	422-610-1	—	Eye Dam. 1	H318	GHS05 Dgr	H318			
613-300-00-7	1-imidazol-1-yl-octadecan-2-ol	434-120-3	—	Skin Sens. 1 Aquatic Chronic 4	H317 H413	GHS07 Wng	H317 H413			

▼M1

Nru ta' l-Indiċi	Identifikazzjoni Internazzjonali tal-Kimiki	Nru KE	Nru CAS	Klassifikazzjoni		Tikkettar			Limiti ta' Konċ. speċifici, Fatturi M	Noti
				Klassi ta' Periklu u Kodiċi(jiet) tal-Kategoriji	Kodiċi(jiet) tad-Dikjarazzjoni tal-periklu	Pittogramma, Kelma bħala Sinjal Kodiċi(jiet)	Kodiċi(jiet) tad-Dikjarazzjoni tal-periklu	Kodiċi(jiet) tad-Dikjarazzjoni Supplimentarja tal-periklu		
613-301-00-2	dimethyl-1-{[2-methoxy-5-(2-methyl-butoxycarbonyl)phenyl-carbamoyl]-[2-octadecyl-1,1-dioxo-1,2,4-benzothiadiazin-3-yl]methyl} imidazole-4,5-dicarboxylate	443-910-7	—	Aquatic Chronic 4	H413	—	H413			
613-302-00-8	disodium 2-(5-carbamoyl-1-ethyl-2-hydroxy-4-methyl-6-oxo-1,6-dihydro-pyridine-3-ylazo)-4-(4-fluoro-6-(4-(2-sulfonyloxy-ethylsulfonyl)-phenylamino)-1,3,5-triazine-2-ylamino)-benzene sulfonate	432-980-4	243858-60-8	Eye Dam. 1	H318	GHS05 Dgr	H318			
613-303-00-3	2-(1-methyl-2-(4-phenoxyphenoxy)ethoxy)pyridine	429-800-1	95737-68-1	Aquatic Acute 1 Aquatic Chronic 1	H400 H410	GHS09 Wng	H410			
613-304-00-9	5,6-dihydroxy-2,3-dihydro-1*H*-indolium bromide	421-170-6	138937-28-7	Acute Tox. 4 * Eye Dam. 1	H302 H318	GHS05 GHS07 Dgr	H302 H318			
613-305-00-4	2-(2-hydroxy-4-octyloxyphenyl)-2*H*-benzotriazole	448-630-9	3147-77-1	Aquatic Chronic 4	H413	—	H413			
613-306-00-X	(2,5-dioxopyrrolidin-1-yl)-9*H*-fluoren-9-ylmethyl carbonate	433-520-5	82911-69-1	Acute Tox. 4 * Skin Sens. 1 Aquatic Chronic 2	H302 H317 H411	GHS07 GHS09 Wng	H302 H317 H411			

▼M1

Nru ta' l-Indiċi	Identifikazzjoni Internazzjonali tal-Kimiki	Nru KE	Nru CAS	Klassifikazzjoni		Tikkettar			Limiti ta' Konċ. speċifici, Fatturi M	Noti
				Klassi ta' Periklu u Kodiċi(jiet) tal-Kategoriji	Kodiċi(jiet) tad-Dikjarazzjoni tal-periklu	Pittogramma, Kelma bħala Sinjal Kodiċi(jiet)	Kodiċi(jiet) tad-Dikjarazzjoni tal-periklu	Kodiċi(jiet) tad-Dikjarazzjoni Supplimentarja tal-periklu		
613-307-00-5	clothianidin (ISO); 3-[(2-chloro-1,3-thiazol-5-yl)methyl]-2-methyl-1-nitroguanidine	—	210880-92-5	Acute Tox. 4 * Aquatic Acute 1 Aquatic Chronic 1	H302 H400 H410	GHS07 GHS09 Wng	H302 H410		M=10	
613-308-00-0	2-amino-5-methylthiazole	423-800-5	7305-71-7	Acute Tox. 4 * STOT RE 2 * Aquatic Acute 1 Aquatic Chronic 1	H302 H373** H400 H410	GHS08 GHS07 GHS09 Wng	H302 H373** H410			
613-309-00-6	1-methyl-3-phenyl-1-piperazine	431-180-2	5271-27-2	Acute Tox. 4 * Acute Tox. 4 * Skin Irrit. 2 Eye Dam. 1 Aquatic Chronic 3	H312 H302 H315 H318 H412	GHS05 GHS07 Dgr	H312 H302 H315 H318 H412			
613-310-00-1	(-)(3*S*,4*R*)-4-(4-fluorophenyl)-3-(3,4-methylenedioxy-phenoxy-methyl)-*N*-benzylpiperidine hydrochloride	432-360-3	105813-13-6	Acute Tox. 4 * Skin Sens. 1 Aquatic Acute 1 Aquatic Chronic 1	H302 H317 H400 H410	GHS07 GHS09 Wng	H302 H317 H410			
613-311-00-7	methyl-5-nitrophenyl-guanidine	435-500-1	152460-07-6	Acute Tox. 4 * Eye Irrit. 2 Skin Sens. 1 Aquatic Chronic 3	H302 H319 H317 H412	GHS07 Wng	H302 H319 H317 H412			
613-312-00-2	2-(4-methyl-2-phenyl-1-piperazinyl)benzenemethanol monohydrochloride	420-200-5	—	Acute Tox. 4 * Eye Dam. 1 Skin Sens. 1 Aquatic Chronic 3	H302 H318 H317 H412	GHS05 GHS07 Dgr	H302 H318 H317 H412			
613-313-00-8	2-(4-(4-(3-pyridinyl)-1*H*-imidazol-1-yl)butyl)-1*H*-isoindole-1,3(2*H*)-dione	442-780-9	173838-67-0	Aquatic Chronic 3	H412	—	H412			

▼M1

Nru ta' l-Indiċi	Identifikazzjoni Internazzjonali tal-Kimiki	Nru KE	Nru CAS	Klassifikazzjoni		Tikkettar			Limiti ta' Konċ. speċifici, Fatturi M	Noti
				Klassi ta' Periklu u Kodiċi(jiet) tal-Kategoriji	Kodiċi(jiet) tad-Dikjarazzjoni tal-periklu	Pittogramma, Kelma bħala Sinjal Kodiċi(jiet)	Kodiċi(jiet) tad-Dikjarazzjoni tal-periklu	Kodiċi(jiet) tad-Dikjarazzjoni Supplimentarja tal-periklu		
613-314-00-3	4-decyloxazolidin-2-one; 4-decyl-1,3-oxazolidin-2-one	443-770-7	7693-82-5	Aquatic Acute 1 Aquatic Chronic 1	H400 H410	GHS09 Wng	H410			
613-315-00-9	tetrapotassium 4-[5-[3-carboxylato-4,5-dihydro-5-oxo-1-(4-sulfonatophenyl)pyrazol-4-ylidene]-3-(piperidinocarbonyl)-penta-1,3-dienylidene]-5-hydroxy-1-(4-sulfonatophenyl)-pyrazole-3-carboxylate	430-390-1	—	Acute Tox. 4 * Aquatic Chronic 3	H332 H412	GHS07 Wng	H332 H412			
613-316-00-4	trimethylopropane tri(3-aziridinylpropanoate); (TAZ)	257-765-0	52234-82-9	Muta. 2 Eye Dam. 1 Skin Sens. 1	H341 H318 H317	GHS05 GHS08 GHS07 Dgr	H341 H318 H317			►M2 — ◄

▼B

614-001-00-4	nicotine (ISO); 3-(*N*-methyl-2-pyrrolidinyl)pyridine	200-193-3	54-11-5	Acute Tox. 1 Acute Tox. 3 (*) Aquatic Chronic 2	H310 H301 H411	GHS06 GHS09 Dgr	H310 H301 H411			
614-002-00-X	salts of nicotine	—	—	Acute Tox. 2 (*) Acute Tox. 1 Acute Tox. 2 (*) Aquatic Chronic 2	H330 H310 H300 H411	GHS06 GHS09 Dgr	H330 H310 H300 H411			A
614-003-00-5	strychnine	200-319-7	57-24-9	Acute Tox. 1 Acute Tox. 2 (*) Aquatic Acute 1 Aquatic Chronic 1	H310 H300 H400 H410	GHS06 GHS09 Dgr	H310 H300 H410			

▼B

Nru ta' l-Indiċi	Identifikazzjoni Internazzjonali tal-Kimiki	Nru KE	Nru CAS	Klassifikazzjoni		Tikkettar			Limiti ta' Konċ. speċifici, Fatturi M	Noti
				Klassi ta' Periklu u Kodiċi(jiet) tal-Kategoriji	Kodiċi(jiet) tad-Dikjarazzjoni tal-periklu	Pittogramma, Kelma bħala Sinjal Kodiċi(jiet)	Kodiċi(jiet) tad-Dikjarazzjoni tal-periklu	Kodiċi(jiet) tad-Dikjarazzjoni Supplimentarja tal-periklu		
614-004-00-0	salts of strychnine	—	—	Acute Tox. 2 (*) Acute Tox. 2 (*) Aquatic Acute 1 Aquatic Chronic 1	H330 H300 H400 H410	GHS06 GHS09 Dgr	H330 H300 H410			A
▼M1 614-005-00-6	colchicine	200-598-5	64-86-8	Muta. 1B Acute Tox. 2 *	H340 H300	GHS06 GHS08 Dgr	H340 H300			
▼B 614-006-00-1	brucine; 2,3-dimethoxystrychnine	206-614-7	357-57-3	Acute Tox. 2 (*) Acute Tox. 2 (*) Aquatic Chronic 3	H330 H300 H412	GHS06 Dgr	H330 H300 H412			
614-007-00-7	brucine sulphate; [1] brucine nitrate; [2] strychnidin-10-one, 2,3-dimethoxy-, mono[(R)-1-methylheptyl 1,2-benzenedicarboxylate]; [3] strychnidin-10-one, 2,3-dimethoxy-, compd. with (*S*)mono(1-methylheptyl)-1,2-benzenedicarboxylate (1:1) [4]	225-432-9 [1] 227-317-9 [2] 269-439-5 [3] 269-710-8 [4]	4845-99-2 [1] 5786-97-0 [2] 68239-26-9 [3] 68310-42-9 [4]	Acute Tox. 2 (*) Acute Tox. 2 (*) Aquatic Chronic 3	H330 H300 H412	GHS06 Dgr	H330 H300 H412			A
614-008-00-2	aconitine	206-121-7	302-27-2	Acute Tox. 2 (*) Acute Tox. 2 (*)	H330 H300	GHS06 Dgr	H330 H300			
614-009-00-8	salts of aconitine	—	—	Acute Tox. 2 (*) Acute Tox. 2 (*)	H330 H300	GHS06 Dgr	H330 H300			A
614-010-00-3	atropine	200-104-8	51-55-8	Acute Tox. 2 (*) Acute Tox. 2 (*)	H330 H300	GHS06 Dgr	H330 H300			

▼B

Nru ta' l-Indiċi	Identifikazzjoni Internazzjonali tal-Kimiki	Nru KE	Nru CAS	Klassifikazzjoni		Tikkettar			Limiti ta' Konċ. speċifici, Fatturi M	Noti
				Klassi ta' Periklu u Kodiċi(jiet) tal-Kategoriji	Kodiċi(jiet) tad-Dikjarazzjoni tal-periklu	Pittogramma, Kelma bħala Sinjal Kodiċi(jiet)	Kodiċi(jiet) tad-Dikjarazzjoni tal-periklu	Kodiċi(jiet) tad-Dikjarazzjoni Supplimentarja tal-periklu		
614-011-00-9	salts of atropine	—	—	Acute Tox. 2 (*) Acute Tox. 2 (*)	H330 H300	GHS06 Dgr	H330 H300			A
614-012-00-4	hyoscyamine	202-933-0	101-31-5	Acute Tox. 2 (*) Acute Tox. 2 (*)	H330 H300	GHS06 Dgr	H330 H300			
614-013-00-X	salts of hyoscyamine	—	—	Acute Tox. 2 (*) Acute Tox. 2 (*)	H330 H300	GHS06 Dgr	H330 H300			A
614-014-00-5	hyoscine	200-090-3	51-34-3	Acute Tox. 2 (*) Acute Tox. 1 Acute Tox. 2 (*)	H330 H310 H300	GHS06 Dgr	H330 H310 H300			
614-015-00-0	salts of hyoscine	—	—	Acute Tox. 2 (*) Acute Tox. 1 Acute Tox. 2 (*)	H330 H310 H300	GHS06 Dgr	H330 H310 H300			A
614-016-00-6	pilocarpine	202-128-4	92-13-7	Acute Tox. 2 (*) Acute Tox. 2 (*)	H330 H300	GHS06 Dgr	H330 H300			
614-017-00-1	salts of pilocarpine	—	—	Acute Tox. 2 (*) Acute Tox. 2 (*)	H330 H300	GHS06 Dgr	H330 H300			A
614-018-00-7	papaverine	200-397-2	58-74-2	Acute Tox. 4 (*)	H302	GHS07 Wng	H302			
614-019-00-2	salts of papaverine	—	—	Acute Tox. 4 (*)	H302	GHS07 Wng	H302			A
614-020-00-8	physostigmine	200-332-8	57-47-6	Acute Tox. 2 (*) Acute Tox. 2 (*)	H330 H300	GHS06 Dgr	H330 H300			

▼B

Nru ta' l-Indiċi	Identifikazzjoni Internazzjonali tal-Kimiki	Nru KE	Nru CAS	Klassifikazzjoni		Tikkettar			Limiti ta' Konċ. speċifici, Fatturi M	Noti
				Klassi ta' Periklu u Kodiċi(jiet) tal-Kategoriji	Kodiċi(jiet) tad-Dikjarazzjoni tal-periklu	Pittogramma, Kelma bħala Sinjal Kodiċi(jiet)	Kodiċi(jiet) tad-Dikjarazzjoni tal-periklu	Kodiċi(jiet) tad-Dikjarazzjoni Supplimentarja tal-periklu		
614-021-00-3	salts of physostigmine	—	—	Acute Tox. 2 (*) Acute Tox. 2 (*)	H330 H300	GHS06 Dgr	H330 H300			A
614-022-00-9	digitoxin	200-760-5	71-63-6	Acute Tox. 3 (*) Acute Tox. 3 (*) STOT RE 2 (*)	H331 H301 H373 (**)	GHS06 GHS08 Dgr	H331 H301 H373 (**)			
614-023-00-4	ephedrine	206-080-5	299-42-3	Acute Tox. 4 (*)	H302	GHS07 Wng	H302			
614-024-00-X	salts of ephedrine	—	—	Acute Tox. 4 (*)	H302	GHS07 Wng	H302			A
614-025-00-5	ouabain	211-139-3	630-60-4	Acute Tox. 3 (*) Acute Tox. 3 (*) STOT RE 2 (*)	H331 H301 H373 (**)	GHS06 GHS08 Dgr	H331 H301 H373 (**)			
614-026-00-0	strophantin-K	234-239-9	11005-63-3	Acute Tox. 3 (*) Acute Tox. 3 (*) STOT RE 2 (*)	H331 H301 H373 (**)	GHS06 GHS08 Dgr	H331 H301 H373 (**)			
614-027-00-6	bufa-4,20,22-trienolide, 6-(acetyloxy)-3-(β-D-glucopyranosyloxy)-8,14-dihydroxy-, (3β, 6β)-; red squill; scilliroside	208-077-4	507-60-8	Acute Tox. 2 (*)	H300	GHS06 Dgr	H300			
614-028-00-1	reaction mass of: 2-ethylhexyl mono-D-glucopyranoside; 2-ethylhexyl di-D-glucopyranoside	414-420-0	—	Eye Dam. 1	H318	GHS05 Dgr	H318			

▼B

Nru ta' l-Indiċi	Identifikazzjoni Internazzjonali tal-Kimiki	Nru KE	Nru CAS	Klassifikazzjoni		Tikkettar			Limiti ta' Konċ. speċifici, Fatturi M	Noti
				Klassi ta' Periklu u Kodiċi(jiet) tal-Kategoriji	Kodiċi(jiet) tad-Dikjarazzjoni tal-periklu	Pittogramma, Kelma bħala Sinjal Kodiċi(jiet)	Kodiċi(jiet) tad-Dikjarazzjoni tal-periklu	Kodiċi(jiet) tad-Dikjarazzjoni Supplimentarja tal-periklu		
614-029-00-7	constitutional isomers of penta-*O*-allyl-β-D-fructofuranosyl-α-D-glucopyranoside; constitutional isomers of hexa-*O*-allyl-β-D-fructofuranosyl-α-D-glucopyranoside; constitutional isomers of hepta-*O*-allyl-β-D-fructofuransoyl-α-D-glucopyranoside	419-640-0	68784-14-5	Acute Tox. 4 (*)	H302	GHS07 Wng	H302			

▼M1

615-001-00-7	methyl isocyanate	210-866-3	624-83-9	Flam. Liq. 2 Repr. 2 Acute Tox. 2 * Acute Tox. 3 * Acute Tox. 3 * Resp. Sens. 1 Skin Sens. 1 STOT SE 3 Skin Irrit. 2 Eye Dam. 1	H225 H361d*** H330 H311 H301 H334 H317 H335 H315 H318	GHS02 GHS06 GHS05 GHS08 Dgr	H225 H361d*** H330 H311 H301 H334 H317 H335 H315 H318			

▼B

615-002-00-2	methyl isothiocyanate	209-132-5	556-61-6	Acute Tox. 3 (*) Acute Tox. 3 (*) Skin Corr. 1B Skin Sens. 1 Aquatic Acute 1 Aquatic Chronic 1	H331 H301 H314 H317 H400 H410	GHS06 GHS05 GHS09 Dgr	H331 H301 H314 H317 H410			
615-003-00-8	thiocyanic acid	207-337-4	463-56-9	Acute Tox. 4 (*) Acute Tox. 4 (*) Acute Tox. 4 (*) Aquatic Chronic 3	H332 H312 H302 H412	GHS07 Wng	H332 H312 H302 H412	EUH032		

▼M1

Nru ta' l-Indiċi	Identifikazzjoni Internazzjonali tal-Kimiki	Nru KE	Nru CAS	Klassifikazzjoni		Tikkettar			Limiti ta' Konċ. speċifici, Fatturi M	Noti
				Klassi ta' Periklu u Kodiċi(jiet) tal-Kategoriji	Kodiċi(jiet) tad-Dikjarazzjoni tal-periklu	Pittogramma, Kelma bhala Sinjal Kodiċi(jiet)	Kodiċi(jiet) tad-Dikjarazzjoni tal-periklu	Kodiċi(jiet) tad-Dikjarazzjoni Supplimentarja tal-periklu		
615-004-00-3	salts of thiocyanic acid, with the exception of those specified elsewhere in this Annex	—	—	Acute Tox. 4 * Acute Tox. 4 * Acute Tox. 4 * Aquatic Chronic 3	H332 H312 H302 H412	GHS07 Wng	H332 H312 H302 H412	EUH032		A
615-005-00-9	4,4'-methylenediphenyl diisocyanate; diphenylmethane-4,4'-diisocyanate; [1] 2,2'-methylenediphenyl diisocyanate; diphenylmethane-2,2'-diisocyanate; [2] *o*-(*p*-isocyanatobenzyl)phenyl isocyanate; diphenylmethane-2,4'-diisocyanate; [3] methylenediphenyl diisocyanate [4]	202-966-0 [1] 219-799-4 [2] 227-534-9 [3] 247-714-0 [4]	101-68-8 [1] 2536-05-2 [2] 5873-54-1 [3] 26447-40-5 [4]	Carc. 2 Acute Tox. 4 * STOT RE 2 * Eye Irrit. 2 STOT SE 3 Skin Irrit. 2 Resp. Sens. 1 Skin Sens. 1	H351 H332 H373** H319 H335 H315 H334 H317	GHS08 GHS07 Dgr	H351 H332 H373** H319 H335 H315 H334 H317		Eye Irrit. 2; H319: C ≥ 5 % Skin Irrit. 2; H315: C ≥ 5 % Resp. Sens. 1; H334: C ≥ 0,1 % STOT SE 3; H335: C ≥ 5 %	C2

▼B

615-006-00-4	2-methyl-*m*-phenylene diisocyanate; toluene-2,4-di-isocyanate; [1] 4-methyl-*m*-phenylene diisocyanate; toluene-2,6-di-isocyanate; [2] *m*-tolylidene diisocyanate; toluene-diisocyanate [3]	202-039-0 [1] 209-544-5 [2] 247-722-4 [3]	91-08-7 [1] 584-84-9 [2] 26471-62-5 [3]	Carc. 2 Acute Tox. 2 (*) Eye Irrit. 2 STOT SE 3 Skin Irrit. 2 Resp. Sens. 1 Skin Sens. 1 Aquatic Chronic 3	H351 H330 H319 H335 H315 H334 H317 H412	GHS06 GHS08 Dgr	H351 H330 H319 H335 H315 H334 H317 H412		Resp. Sens. 1; H334: C ≥ 0,1 %	C

▼B

Nru ta' l-Indiċi	Identifikazzjoni Internazzjonali tal-Kimiki	Nru KE	Nru CAS	Klassifikazzjoni		Tikkettar			Limiti ta' Konċ. speċifici, Fatturi M	Noti
				Klassi ta' Periklu u Kodiċi(jiet) tal-Kategoriji	Kodiċi(jiet) tad-Dikjarazzjoni tal-periklu	Pittogramma, Kelma bħala Sinjal Kodiċi(jiet)	Kodiċi(jiet) tad-Dikjarazzjoni tal-periklu	Kodiċi(jiet) tad-Dikjarazzjoni Supplimentarja tal-periklu		
615-007-00-X	1,5-naphthylene diisocyanate	221-641-4	3173-72-6	Acute Tox. 4 (*) Eye Irrit. 2 STOT SE 3 Skin Irrit. 2 Resp. Sens. 1 Aquatic Chronic 3	H332 H319 H335 H315 H334 H412	GHS08 GHS07 Dgr	H332 H319 H335 H315 H334 H412			
615-008-00-5	3-isocyanatomethyl-3,5,5-trimethylcyclohexyl isocyanate; isophorone di-isocyanate	223-861-6	4098-71-9	Acute Tox. 3 (*) Eye Irrit. 2 STOT SE 3 Skin Irrit. 2 Resp. Sens. 1 Skin Sens. 1 Aquatic Chronic 2	H331 H319 H335 H315 H334 H317 H411	GHS06 GHS08 GHS09 Dgr	H331 H319 H335 H315 H334 H317 H411		(*) Resp. Sens. 1; H334: C ≥ 0,5 % Skin Sens.1; H317: C ≥ 0,5 %	2
615-009-00-0	4,4'-methylenedi(cyclohexyl isocyanate); dicyclohexylmethane-4,4'-di-isocyanate	225-863-2	5124-30-1	Acute Tox. 3 (*) Eye Irrit. 2 STOT SE 3 Skin Irrit. 2 Resp. Sens. 1 Skin Sens. 1	H331 H319 H335 H315 H334 H317	GHS06 GHS08 Dgr	H331 H319 H335 H315 H334 H317		(*) Resp. Sens. 1; H334: C ≥ 0,5 % Skin Sens. 1; H317: C ≥ 0,5 %	2
615-010-00-6	2,2,4-trimethylhexamethylene-1,6-di-isocyanate; [1] 2,4,4-trimethylhexamethylene-1,6-di-isocyanate [2]	241-001-8 [1] 239-714-4 [2]	16938-22-0 [1] 15646-96-5 [2]	Acute Tox. 3 (*) Eye Irrit. 2 STOT SE 3 Skin Irrit. 2 Resp. Sens. 1	H331 H319 H335 H315 H334	GHS06 GHS08 Dgr	H331 H319 H335 H315 H334		(*) Resp. Sens. 1; H334: C ≥ 0,5 % Skin Sens. 1; H317: C ≥ 0,5 %	C2

▼B

Nru ta' l-Indiċi	Identifikazzjoni Internazzjonali tal-Kimiki	Nru KE	Nru CAS	Klassifikazzjoni		Tikkettar			Limiti ta' Konċ. speċifici, Fatturi M	Noti
				Klassi ta' Periklu u Kodiċi(jiet) tal-Kategoriji	Kodiċi(jiet) tad-Dikjarazzjoni tal-periklu	Pittogramma, Kelma bħala Sinjal Kodiċi(jiet)	Kodiċi(jiet) tad-Dikjarazzjoni tal-periklu	Kodiċi(jiet) tad-Dikjarazzjoni Supplimentarja tal-periklu		
615-011-00-1	hexamethylene-di-isocyanate	212-485-8	822-06-0	Acute Tox. 3 (*) Eye Irrit. 2 STOT SE 3 Skin Irrit. 2 Resp. Sens. 1 Skin Sens. 1	H331 H319 H335 H315 H334 H317	GHS06 GHS08 Dgr	H331 H319 H335 H315 H334 H317		(*) Resp. Sens. 1; H334: C ≥ 0,5 % Skin Sens. 1; H317: C ≥ 0,5 %	2
615-012-00-7	4-isocyanatosulphonyltoluene; tosyl isocyanate	223-810-8	4083-64-1	Eye Irrit. 2 STOT SE 3 Skin Irrit. 2 Resp. Sens. 1	H319 H335 H315 H334	GHS08 GHS07 Dgr	H319 H335 H315 H334	EUH014	Eye Irrit.; H319: C ≥ 5 % STOT SE 3; H335: C ≥ 5 % Skin Irrit. 2; H315: C ≥ 5 %	
615-013-00-2	cyanamide; carbanonitril	206-992-3	420-04-2	Acute Tox. 3 (*) Acute Tox. 4 (*) Eye Irrit. 2 Skin Irrit. 2 Skin Sens. 1	H301 H312 H319 H315 H317	GHS06 Dgr	H301 H312 H319 H315 H317			
615-014-00-8	tris(1-dodecyl-3-methyl-2-phenylbenzimidazolium)hexacyanoferrate	—	7276-58-6	Acute Tox. 4 (*)	H302	GHS07 Wng	H302			
615-015-00-3	1,7,7-trimethylbicyclo(2,2,1)-hept-2-yl thiocyanatoacetate; isobornyl thiocyanoacetate	204-081-5	115-31-1	Acute Tox. 4 (*) Aquatic Acute 1 Aquatic Chronic 1	H302 H400 H410	GHS07 GHS09 Wng	H302 H410			
615-016-00-9	potassium cyanate	209-676-3	590-28-3	Acute Tox. 4 (*)	H302	GHS07 Wng	H302			
615-017-00-4	calcium cyanamide	205-861-8	156-62-7	Acute Tox. 4 (*) STOT SE 3 Eye Dam. 1	H302 H335 H318	GHS05 GHS07 Dgr	H302 H335 H318			

▼B

Nru ta' l-Indiċi	Identifikazzjoni Internazzjonali tal-Kimiki	Nru KE	Nru CAS	Klassifikazzjoni		Tikkettar			Limiti ta' Konċ. speċifici, Fatturi M	Noti
				Klassi ta' Periklu u Kodiċi(jiet) tal-Kategoriji	Kodiċi(jiet) tad-Dikjarazzjoni tal-periklu	Pittogramma, Kelma bħala Sinjal Kodiċi(jiet)	Kodiċi(jiet) tad-Dikjarazzjoni tal-periklu	Kodiċi(jiet) tad-Dikjarazzjoni Supplimentarja tal-periklu		
615-018-00-X	2-(2-butoxyethoxy)ethyl thiocyanate	203-985-7	112-56-1	Flam. Liq. 3	H226	GHS02	H226			
				Acute Tox. 3 (*)	H311	GHS06	H311			
				Acute Tox. 3 (*)	H301	Dgr	H301			
615-019-00-5	dicyclohexylcarbodiimide	208-704-1	538-75-0	Acute Tox. 3 (*)	H311	GHS06	H311			
				Acute Tox. 4 (*)	H302	GHS05	H302			
				Eye Dam. 1	H318	Dgr	H318			
				Skin Sens. 1	H317		H317			
615-020-00-0	methylene dithiocyanate	228-652-3	6317-18-6	Acute Tox. 2 (*)	H330	GHS06	H330			
				Acute Tox. 3 (*)	H301	GHS05	H301			
				Skin Corr. 1B	H314	GHS09	H314			
				Skin Sens. 1	H317	Dgr	H317			
				Aquatic Acute 1	H400		H400			
615-021-00-6	1,3,5-tris(oxiranylmethyl)-1,3,5-triazine-2,4,6(1*H*,3*H*,5*H*)-trione; TGIC	219-514-3	2451-62-9	Muta. 1B	H340	GHS06	H340			
				Acute Tox. 3 (*)	H331	GHS08	H331			
				Acute Tox. 3 (*)	H301	GHS05	H301			
				STOT RE 2 (*)	H373 (**)	Dgr	H373 (**)			
				Eye Dam. 1	H318		H318			
				Skin Sens. 1	H317		H317			
				Aquatic Chronic 3	H412		H412			
▼M1										
615-022-00-1	methyl 3-isocyanatosulfonyl-2-thiophene-carboxylate	410-550-7	79277-18-2	STOT RE 2 *	H373**	GHS08	H373**	EUH014		
				Resp. Sens. 1	H334	Dgr	H334			
				Skin Sens. 1	H317		H317			

▼B

Nru ta' l-Indiċi	Identifikazzjoni Internazzjonali tal-Kimiki	Nru KE	Nru CAS	Klassifikazzjoni		Tikkettar			Limiti ta' Konċ. speċifici, Fatturi M	Noti
				Klassi ta' Periklu u Kodiċi(jiet) tal-Kategoriji	Kodiċi(jiet) tad-Dikjarazzjoni tal-periklu	Pittogramma, Kelma bħala Sinjal Kodiċi(jiet)	Kodiċi(jiet) tad-Dikjarazzjoni tal-periklu	Kodiċi(jiet) tad-Dikjarazzjoni Supplimentarja tal-periklu		
615-023-00-7	2-(isocyanatosulfonylmethyl)-benzoic acid methyl ester; (alt.):methyl 2-(isocyanatosulfonylmethyl)benzoate	410-900-9	83056-32-0	Flam. Liq. 3 Muta. 2 Acute Tox. 4 (*) STOT RE 2 (*) Eye Dam. 1 Resp. Sens. 1	H226 H341 H332 H373 (**) H318 H334	GHS02 GHS08 GHS05 GHS07 Dgr	H226 H341 H332 H373 (**) H318 H334	EUH014		
615-024-00-2	2-phenylethylisocyanate	413-080-0	1943-82-4	Acute Tox. 3 (*) Acute Tox. 4 (*) Skin Corr. 1A Resp. Sens. 1 Skin Sens. 1 Aquatic Chronic 2	H331 H302 H314 H334 H317 H411	GHS06 GHS08 GHS05 GHS09 Dgr	H331 H302 H314 H334 H317 H411			
615-025-00-8	4,4'-ethylidenediphenyl dicyanate	405-740-1	47073-92-7	Acute Tox. 4 (*) Acute Tox. 4 (*) STOT RE 2 (*) Eye Dam. 1 Aquatic Acute 1 Aquatic Chronic 1	H332 H302 H373 (**) H318 H400 H410	GHS08 GHS05 GHS07 GHS09 Dgr	H332 H302 H373 (**) H318 H410			
615-026-00-3	4,4'-methylenebis(2,6-dimethylphenyl cyanate)	405-790-4	101657-77-6	Skin Sens. 1 Aquatic Chronic 3	H317 H412	GHS07 Wng	H317 H412			

▼M1

615-028-00-4	ethyl 2-(isocyanatosulfonyl)benzoate	410-220-2	77375-79-2	Acute Tox. 4 * STOT RE 2 * Eye Dam. 1 Resp. Sens. 1 Skin Sens. 1	H302 H373** H318 H334 H317	GHS05 GHS08 GHS07 Dgr	H302 H373** H318 H334 H317	EUH014		

▼B

Nru ta' l-Indiċi	Identifikazzjoni Internazzjonali tal-Kimiki	Nru KE	Nru CAS	Klassifikazzjoni		Tikkettar			Limiti ta' Konċ. speċifici, Fatturi M	Noti
				Klassi ta' Periklu u Kodiċi(jiet) tal-Kategoriji	Kodiċi(jiet) tad-Dikjarazzjoni tal-periklu	Pittogramma, Kelma bħala Sinjal Kodiċi(jiet)	Kodiċi(jiet) tad-Dikjarazzjoni tal-periklu	Kodiċi(jiet) tad-Dikjarazzjoni Supplimentarja tal-periklu		
615-029-00-X	2,5-bis-isocyanatomethyl-bicyclo[2.2.1]heptane	411-280-2	—	Acute Tox. 2 (*) Acute Tox. 4 (*) Skin Corr. 1B Resp. Sens. 1 Skin Sens. 1 Aquatic Chronic 3	H330 H302 H314 H334 H317 H412	GHS06 GHS08 GHS05 Dgr	H330 H302 H314 H334 H317 H412			
▼M1 615-030-00-5	alkali salts and alkali earth salts of thiocyanic acid, with the exception of those specified elsewhere in this Annex	—	—	Acute Tox. 4 * Acute Tox. 4 * Acute Tox. 4 * Aquatic Chronic 3	H332 H312 H302 H412	GHS07 Wng	H332 H312 H302 H412			A
615-031-00-0	thallium thiocyanate	222-571-7	3535-84-0	Acute Tox. 2 * Acute Tox. 2 * Acute Tox. 4 * STOT RE 2 Aquatic Chronic 2	H330 H300 H312 H373** H411	GHS06 GHS08 GHS09 Dgr	H330 H300 H312 H373** H411			
615-032-00-6	metal salts of thiocyanic acid, with the exception of those specified elsewhere in this Annex	—	—	Acute Tox. 4 * Acute Tox. 4 * Acute Tox. 4 * Aquatic Acute 1 Aquatic Chronic 1	H332 H312 H302 H400 H410	GHS07 GHS09 Wng	H332 H312 H302 H410			A
615-033-00-1	reaction product of diphenylmethanediisocyanate, octylamine, oleylamine and cyclohexylamine (1:1.58:0.32:0.097)	430-980-9	—	Aquatic Chronic 4	H413	—	H413			

▼M1

Nru ta' l-Indiċi	Identifikazzjoni Internazzjonali tal-Kimiki	Nru KE	Nru CAS	Klassifikazzjoni		Tikkettar			Limiti ta' Konċ. speċifici, Fatturi M	Noti
				Klassi ta' Periklu u Kodiċi(jiet) tal-Kategoriji	Kodiċi(jiet) tad-Dikjarazzjoni tal-periklu	Pittogramma, Kelma bħala Sinjal Kodiċi(jiet)	Kodiċi(jiet) tad-Dikjarazzjoni tal-periklu	Kodiċi(jiet) tad-Dikjarazzjoni Supplimentarja tal-periklu		
615-034-00-7	reaction product of diphenylmethanediisocyanate, octylamine, 4-ethoxyaniline and ethylenediamine (1:0,37:1,53:0,05)	430-750-8	—	Aquatic Chronic 4	H413	—	H413			
615-035-00-2	reaction product of diphenylmethanediisocyanate, octylamine and oleylamine (molar ratio 1:1.86:0.14)	430-930-6	122886-55-9	Aquatic Chronic 4	H413	—	H413			
615-036-00-8	reaction product of diphenylmethanediisocyanate, toluenediisocyanate (reaction of isomers: 65 % 2,4- and 35 % 2,6-diisocyanate), octylamine, oleylamine and 4-ethoxyaniline (molar ratio 4:1:7:1:2)	430-940-0	—	Aquatic Chronic 4	H413	—	H413			
615-037-00-3	reaction product of diphenylmethanediisocyanate, toluenediisocyanate (reaction mass of isomers: 65 % 2,4- and 35 % 2,6-diisocyanate), octylamine and oleylamine (molar ratio 4:1:9:1)	430-950-5	—	Aquatic Chronic 4	H413	—	H413			
615-038-00-9	reaction product of toluenediisocyanate (reaction mass of isomers: 65 % 2,4- and 35 % 2,6-diisocyanate) and aniline (molarratio 1:2)	430-960-1	—	Aquatic Chronic 4	H413	—	H413			

▼M1

Nru ta' l-Indiċi	Identifikazzjoni Internazzjonali tal-Kimiki	Nru KE	Nru CAS	Klassifikazzjoni		Tikkettar			Limiti ta' Konċ. speċifici, Fatturi M	Noti
				Klassi ta' Periklu u Kodiċi(jiet) tal-Kategoriji	Kodiċi(jiet) tad-Dikjarazzjoni tal-periklu	Pittogramma, Kelma bħala Sinjal Kodiċi(jiet)	Kodiċi(jiet) tad-Dikjarazzjoni tal-periklu	Kodiċi(jiet) tad-Dikjarazzjoni Supplimentarja tal-periklu		
615-039-00-4	reaction product of diphenylmethanediisocyanate, toluenediisocyanate (reaction mass of isomers: 65 % 2,4- and 35 % 2,6-diisocyanate), octylamine, oleylamine and 4-ethoxyaniline (molar ratio 3.88:1:6.38:0.47:2.91)	430-970-4	—	Aquatic Chronic 4	H413	—	H413			
615-044-00-1	4-chlorophenylisocyanate	203-176-9	104-12-1	Acute Tox. 2 * Acute Tox. 4 * STOT SE 3 Skin Irrit. 2 Eye Dam. 1 Resp. Sens. 1 Aquatic Acute 1 Aquatic Chronic 1	H330 H302 H335 H315 H318 H334 H400 H410	GHS06 GHS05 GHS08 GHS09 Dgr	H330 H302 H335 H315 H318 H334 H410			
615-045-00-7	4,4'-methylene bis(3-chloro-2,6-di-ethylphenylisocyanate)	420-530-1	—	Resp. Sens. 1 Skin Sens. 1 Aquatic Chronic 4	H334 H317 H413	GHS08 Dgr	H334 H317 H413			

▼B

616-001-00-X	*N*,*N*-dimethylformamide; dimethyl formamide	200-679-5	68-12-2	Repr. 1B Acute Tox. 4 (*) Acute Tox. 4 (*) Eye Irrit. 2	H360D (***) H332 H312 H319	GHS08 GHS07 Dgr	H360D (***) H332 H312 H319			
616-002-00-5	2-fluoroacetamide	211-363-1	640-19-7	Acute Tox. 2 (*) Acute Tox. 3 (*)	H300 H311	GHS06 Dgr	H300 H311			

▼B

Nru ta' l-Indiċi	Identifikazzjoni Internazzjonali tal-Kimiki	Nru KE	Nru CAS	Klassifikazzjoni		Tikkettar			Limiti ta' Konċ. speċifici, Fatturi M	Noti
				Klassi ta' Periklu u Kodiċi(jiet) tal-Kategoriji	Kodiċi(jiet) tad-Dikjarazzjoni tal-periklu	Pittogramma, Kelma bħala Sinjal Kodiċi(jiet)	Kodiċi(jiet) tad-Dikjarazzjoni tal-periklu	Kodiċi(jiet) tad-Dikjarazzjoni Supplimentarja tal-periklu		
616-003-00-0	acrylamide; prop-2-enamide	201-173-7	79-06-1	Carc. 1B Muta. 1B Repr. 2 Acute Tox. 3 (*) STOT RE 1 Acute Tox. 4 (*) Acute Tox. 4 (*) Eye Irrit. 2 Skin Irrit. 2 Skin Sens. 1	H350 H340 H361f (***) H301 H372 (**) H332 H312 H319 H315 H317	GHS06 GHS08 Dgr	H350 H340 H361f (***) H301 H372 (**) H332 H312 H319 H315 H317			D
616-004-00-6	allidochlor (ISO); *N*,*N*-diallylchloroacetamide	202-270-7	93-71-0	Acute Tox. 4 (*) Acute Tox. 4 (*) Eye Irrit. 2 Skin Irrit. 2 Aquatic Chronic 2	H312 H302 H319 H315 H411	GHS07 GHS09 Wng	H312 H302 H319 H315 H411			
616-005-00-1	chlorthiamid (ISO); 2,6-dichloro (thiobenzamide)	217-637-7	1918-13-4	Acute Tox. 4 (*)	H302	GHS07 Wng	H302			
▼M1 616-006-00-7	dichlofluanid (ISO); *N*-dichlorofluoromethylthio-*N*',*N*'-dimethyl-*N*-phenylsulfamide	214-118-7	1085-98-9	Acute Tox. 4 * Eye Irrit. 2 Skin Sens. 1 Aquatic Acute 1	H332 H319 H317 H400	GHS07 GHS09 Wng	H332 H319 H317 H400		M=10	
▼B 616-007-00-2	diphenamid (ISO); *N*,*N*-dimethyl-2,2-diphenylacetamide	213-482-4	957-51-7	Acute Tox. 4 (*) Aquatic Chronic 3	H302 H412	GHS07 Wng	H302 H412			

▼B

Nru ta' l-Indiċi	Identifikazzjoni Internazzjonali tal-Kimiki	Nru KE	Nru CAS	Klassifikazzjoni		Tikkettar			Limiti ta' Konċ. speċifici, Fatturi M	Noti
				Klassi ta' Periklu u Kodiċi(jiet) tal-Kategoriji	Kodiċi(jiet) tad-Dikjarazzjoni tal-periklu	Pittogramma, Kelma bħala Sinjal Kodiċi(jiet)	Kodiċi(jiet) tad-Dikjarazzjoni tal-periklu	Kodiċi(jiet) tad-Dikjarazzjoni Supplimentarja tal-periklu		
616-008-00-8	propachlor (ISO); 2-chloro-*N*-isopropylacetanilide; α-chloro-*N*-isopropylacetanilide	217-638-2	1918-16-7	Acute Tox. 4 (*) Eye Irrit. 2 Skin Sens. 1 Aquatic Acute 1 Aquatic Chronic 1	H302 H319 H317 H400 H410	GHS07 GHS09 Wng	H302 H319 H317 H410			
▼M1 616-009-00-3	propanil (ISO); 3',4'-dichloropropionanilide	211-914-6	709-98-8	Acute Tox. 4 * Aquatic Acute 1	H302 H400	GHS07 GHS09 Wng	H302 H400		M=10	
▼B 616-010-00-9	tosylchloramide sodium	204-854-7	127-65-1	Acute Tox. 4 (*) Skin Corr. 1B Resp. Sens. 1	H302 H314 H334	GHS08 GHS05 GHS07 Dg	H302 H314 H334	EUH031		
616-011-00-4	*N*,*N*-dimethylacetamide	204-826-4	127-19-5	Repr. 1B Acute Tox. 4 (*) Acute Tox. 4 (*)	H360D (***) H332 H312	GHS08 GHS07 Dgr	H360D (***) H332 H312		Repr. 1B; H360D: C ≥ 5 %	
616-012-00-X	*N*-(dichlorofluoromethylthio)phthalimide; *N*-(fluorodichloromethylthio)phthalimide	211-952-3	719-96-0	Skin Irrit. 2	H315	GHS07 Wng	H315			
616-013-00-5	butyraldehyde oxime	203-792-8	110-69-0	Acute Tox. 3 (*) Acute Tox. 4 (*) Eye Irrit. 2	H311 H302 H319	GHS06 Dgr	H311 H302 H319			

▼B

Nru ta' l-Indiċi	Identifikazzjoni Internazzjonali tal-Kimiki	Nru KE	Nru CAS	Klassifikazzjoni		Tikkettar			Limiti ta' Konċ. speċifici, Fatturi M	Noti
				Klassi ta' Periklu u Kodiċi(jiet) tal-Kategoriji	Kodiċi(jiet) tad-Dikjarazzjoni tal-periklu	Pittogramma, Kelma bħala Sinjal Kodiċi(jiet)	Kodiċi(jiet) tad-Dikjarazzjoni tal-periklu	Kodiċi(jiet) tad-Dikjarazzjoni Supplimentarja tal-periklu		
616-014-00-0	2-butanone oxime; ethyl methyl ketoxime; ethyl methyl ketone oxime	202-496-6	96-29-7	Carc. 2 Acute Tox. 4 (*) Eye Dam. 1 Skin Sens. 1	H351 H312 H318 H317	GHS08 GHS05 GHS07 Dgr	H351 H312 H318 H317			
616-015-00-6	alachlor (ISO); 2-chloro-2',6'-diethyl-*N*-(methoxymethyl)acetanilide	240-110-8	15972-60-8	Carc. 2 Acute Tox. 4 (*) Skin Sens. 1 Aquatic Acute 1 Aquatic Chronic 1	H351 H302 H317 H400 H410	GHS08 GHS07 GHS09 Wng	H351 H302 H317 H410		M=10	
616-016-00-1	1-(3,4-dichlorophenylimino) thiosemicarbazide	—	5836-73-7	Acute Tox. 2 (*)	H300	GHS06 Dgr	H300			
616-017-00-7	cartap hydrochloride	239-309-2	15263-52-2	Acute Tox. 4 (*) Acute Tox. 4 (*) Aquatic Acute 1 Aquatic Chronic 1	H312 H302 H400 H410	GHS07 GHS09 Wng	H312 H302 H410			
616-018-00-2	*N*,*N*-diethyl-*m*-toluamide; deet	205-149-7	134-62-3	Acute Tox. 4 (*) Eye Irrit. 2 Skin Irrit. 2 Aquatic Chronic 3	H302 H319 H315 H412	GHS07 Wng	H302 H319 H315 H412			
616-019-00-8	perfluidone (ISO); 1,1,1-trifluoro-*N*-(4-phenylsulphonyl-*o*-tolyl)methanesulphonamide;	253-718-3	37924-13-3	Acute Tox. 4 (*) Eye Irrit. 2	H302 H319	GHS07 Wng	H302 H319			
616-020-00-3	tebuthiuron (ISO); 1-(5-*tert*-butyl-1,3,4-thiadiazol-2-yl)-1,3-dimethylurea	251-793-7	34014-18-1	Acute Tox. 4 (*) Aquatic Acute 1 Aquatic Chronic 1	H302 H400 H410	GHS07 GHS09 Wng	H302 H410			

▼B

Nru ta' l-Indiċi	Identifikazzjoni Internazzjonali tal-Kimiki	Nru KE	Nru CAS	Klassifikazzjoni		Tikkettar			Limiti ta' Konċ. speċifici, Fatturi M	Noti
				Klassi ta' Periklu u Kodiċi(jiet) tal-Kategoriji	Kodiċi(jiet) tad-Dikjarazzjoni tal-periklu	Pittogramma, Kelma bħala Sinjal Kodiċi(jiet)	Kodiċi(jiet) tad-Dikjarazzjoni tal-periklu	Kodiċi(jiet) tad-Dikjarazzjoni Supplimentarja tal-periklu		
616-021-00-9	thiazafluron (ISO); 1,3-dimethyl-1-(5-trifluoromethyl-1,3,4-thiadiazol-2-yl)urea	246-901-4	25366-23-8	Acute Tox. 4 (*) Aquatic Acute 1 Aquatic Chronic 1	H302 H400 H410	GHS07 GHS09 Wng	H302 H410			
616-022-00-4	acetamide	200-473-5	60-35-5	Carc. 2	H351	GHS08 Wng	H351			
616-023-00-X	*N*-hexadecyl(or octadecyl)-*N*-hexadecyl(or octadecyl)benzamide	401-980-6	—	Skin Irrit. 2 Skin Sens. 1	H315 H317	GHS07 Wng	H315 H317			
616-024-00-5	2-(4,4-dimethyl-2,5-dioxooxazolidin-1-yl)-2-chloro-5-(2-(2,4-di-*tert*-pentylphenoxy)butyramido)-4,4-dimethyl-3-oxovaleranilide	402-260-4	54942-74-4	Aquatic Chronic 4	H413	—	H413			
616-025-00-0	valinamide	402-840-7	20108-78-5	Repr. 2 Eye Irrit. 2 Skin Sens. 1	H361f (***) H319 H317	GHS08 Wng	H361f (***) H319 H317			
616-026-00-6	thioacetamide	200-541-4	62-55-5	Carc. 1B Acute Tox. 4 (*) Eye Irrit. 2 Skin Irrit. 2 Aquatic Chronic 3	H350 H302 H319 H315 H412	GHS08 GHS07 Dgr	H350 H302 H319 H315 H412			
616-027-00-1	tris(2-(2-hydroxyethoxy)ethyl)ammonium 3-acetoacetamido-4-methoxybenzenesulfonate	403-760-5	—	Skin Sens. 1	H317	GHS07 Wng	H317			
616-028-00-7	*N*-(4-(3-(4-cyanophenyl)ureido)-3-hydroxyphenyl)-2-(2,4-di-*tert*-pentylphenoxy)octanamide	403-790-9	108673-51-4	Skin Sens. 1 Aquatic Chronic 4	H317 H413	GHS07 Wng	H317 H413			

▼B

Nru ta' l-Indiċi	Identifikazzjoni Internazzjonali tal-Kimiki	Nru KE	Nru CAS	Klassifikazzjoni		Tikkettar			Limiti ta' Konċ. speċifici, Fatturi M	Noti
				Klassi ta' Periklu u Kodiċi(jiet) tal-Kategoriji	Kodiċi(jiet) tad-Dikjarazzjoni tal-periklu	Pittogramma, Kelma bħala Sinjal Kodiċi(jiet)	Kodiċi(jiet) tad-Dikjarazzjoni tal-periklu	Kodiċi(jiet) tad-Dikjarazzjoni Supplimentarja tal-periklu		
616-029-00-2	*N*,*N*'-ethylenebis(vinylsulfonylacetamide)	404-790-1	66710-66-5	Eye Dam. 1 Skin Sens. 1	H318 H317	GHS05 GHS07 Dgr	H318 H317			
616-030-00-8	ethidimuron (ISO); 1-(5-ethylsulphonyl-1,3,4-thiadiazol-2-yl)-1,3-dimethylurea	250-010-6	30043-49-3	Skin Sens. 1 Aquatic Acute 1 Aquatic Chronic 1	H317 H400 H410	GHS07 GHS09 Wng	H317 H410			
616-031-00-3	dimethachlor (ISO); 2-chloro-*N*-(2,6-dimethylphenyl)-*N*-(2-methoxyethyl)acetamide;	256-625-6	50563-36-5	Acute Tox. 4 (*) Skin Sens. 1 Aquatic Acute 1 Aquatic Chronic 1	H302 H317 H400 H410	GHS07 GHS09 Wng	H302 H317 H410			
616-032-00-9	diflufenican (ISO); *N*-(2,4-difluorophenyl)-2-[3-(trifluoromethyl)phenoxy]-3-pyridinecarboxamide	—	83164-33-4	Aquatic Chronic 3	H412	—	H412			
616-033-00-4	cyprofuram (ISO); *N*-(3-chlorophenyl)-*N*-(tetrahydro-2-oxo-3-furyl)cyclopropanecarboxamide	274-050-9	69581-33-5	Acute Tox. 3 (*) Acute Tox. 4 (*) Aquatic Acute 1 Aquatic Chronic 1	H301 H312 H400 H410	GHS06 GHS09 Dgr	H301 H312 H410			
616-034-00-X	pyracarbolid; (ISO); 3,4-dihydro-6-methyl-2*H*-pyran-5-carboxanilide	246-419-4	24691-76-7	Aquatic Chronic 3	H412	—	H412			
616-035-00-5	cymoxanil (ISO); 2-cyano-*N*-[(ethylamino)carbonyl]-2-(methoxyimino)acetamide	261-043-0	57966-95-7	Acute Tox. 4 (*) Skin Sens. 1 Aquatic Acute 1 Aquatic Chronic 1	H302 H317 H400 H410	GHS07 GHS09 Wng	H302 H317 H410			

▼B

Nru ta' l-Indiċi	Identifikazzjoni Internazzjonali tal-Kimiki	Nru KE	Nru CAS	Klassifikazzjoni		Tikkettar			Limiti ta' Konċ. speċifici, Fatturi M	Noti
				Klassi ta' Periklu u Kodiċi(jiet) tal-Kategoriji	Kodiċi(jiet) tad-Dikjarazzjoni tal-periklu	Pittogramma, Kelma bħala Sinjal Kodiċi(jiet)	Kodiċi(jiet) tad-Dikjarazzjoni tal-periklu	Kodiċi(jiet) tad-Dikjarazzjoni Supplimentarja tal-periklu		
616-036-00-0	2-chloracetamide	201-174-2	79-07-2	Repr. 2 Acute Tox. 3 (*) Skin Sens. 1	H361f (***) H301 H317	GHS06 GHS08 Dgr	H361f (***) H301 H317		Skin Sens. 1; H317: C ≥ 0,1 %	
616-037-00-6	acetochlor (ISO); 2-chloro-*N*-(ethoxymethyl)-*N*-(2-ethyl-6-methylphenyl)acetamide	251-899-3	34256-82-1	Acute Tox. 4 (*) STOT SE 3 Skin Irrit. 2 Skin Sens. 1 Aquatic Acute 1 Aquatic Chronic 1	H332 H335 H315 H317 H400 H410	GHS07 GHS09 Wng	H332 H335 H315 H317 H410			
616-038-00-1	(4-aminophenyl)-*N*-methylmethylensulfonamide hydrochloride	406-010-5	88918-84-7	Eye Dam. 1 Skin Sens. 1 Aquatic Chronic 2	H318 H317 H411	GHS05 GHS07 GHS09 Dgr	H318 H317 H411			
616-039-00-7	3',5'-dichloro-4'-ethyl-2'-hydroxypalmitanilide	406-200-8	117827-06-2	Skin Sens. 1	H317	GHS07 Wng	H317			
616-040-00-2	potassium *N*-(4-toluenesulfonyl)-4-toluenesulfonamide	406-650-5	97888-41-0	Eye Dam. 1	H318	GHS05 Dgr	H318			
616-041-00-8	3',5'-dichloro-2-(2,4-di-*tert*-pentylphenoxy)-4'-ethyl-2'-hydroxyhexananilide	406-840-8	101664-25-9	Aquatic Chronic 4	H413	—	H413			
616-042-00-3	*N*-(2-(6-ethyl-7-(4-methylphenoxy)-1*H*-pyrazolo[1,5-b][1,2,4]triazol-2-yl)propyl)-2-octadecyloxybenzamide	407-070-5	142859-67-4	Skin Sens. 1 Aquatic Chronic 4	H317 H413	GHS07 Wng	H317 H413			

▼B

Nru ta' l-Indiċi	Identifikazzjoni Internazzjonali tal-Kimiki	Nru KE	Nru CAS	Klassifikazzjoni		Tikkettar			Limiti ta' Konċ. speċifici, Fatturi M	Noti
				Klassi ta' Periklu u Kodiċi(jiet) tal-Kategoriji	Kodiċi(jiet) tad-Dikjarazzjoni tal-periklu	Pittogramma, Kelma bħala Sinjal Kodiċi(jiet)	Kodiċi(jiet) tad-Dikjarazzjoni tal-periklu	Kodiċi(jiet) tad-Dikjarazzjoni Supplimentarja tal-periklu		
616-043-00-9	isoxaben (ISO); *N*-[3-(1-ethyl-1-methylpropyl)-1,2-oxazol-5-yl]-2,6-dimethoxybenzamide	407-190-8	82558-50-7	Aquatic Chronic 4	H413	—	H413			
616-044-00-4	*N*-(3,5-dichloro-4-ethyl-2-hydroxyphenyl)-2-(3-pentadecylphenoxy)-butanamide	402-510-2	—	Aquatic Chronic 2	H411	GHS09	H411			
616-045-00-X	2'-(4-chloro-3-cyano-5-formyl-2-thienylazo)-5'-diethylamino-2-methoxyacetanilide	405-190-2	122371-93-1	Skin Sens. 1 Aquatic Chronic 4	H317 H413	GHS07 Wng	H317 H413			
616-046-00-5	*N*-(2-(6-chloro-7-methylpyrazolo(1,5-b)-1,2,4-triazol-4-yl)propyl)-2-(2,4-di-*tert*-pentylphenoxy)octanamide	406-390-2	—	Aquatic Acute 1 Aquatic Chronic 1	H400 H410	GHS09 Wng	H410			
616-047-00-0	reaction mass of: 2,2',2'',2'''-(ethylenedinitrilotetrakis-*N*,*N*-di(C_{16})alkylacetamide; 2,2',2'',2'''-(ethylenedinitrilotetrakis-*N*,*N*-di(C_{18})alkylacetamide	406-640-0	—	Skin Sens. 1	H317	GHS07 Wng	H317			
616-048-00-6	3'-trifluoromethylisobutyranilide	406-740-4	1939-27-1	STOT RE 2 (*) Aquatic Chronic 2	H373 (**) H411	GHS08 GHS09 Wng	H373 (**) H411			

▼B

Nru ta' l-Indiċi	Identifikazzjoni Internazzjonali tal-Kimiki	Nru KE	Nru CAS	Klassifikazzjoni		Tikkettar			Limiti ta' Konċ. speċifici, Fatturi M	Noti
				Klassi ta' Periklu u Kodiċi(jiet) tal-Kategoriji	Kodiċi(jiet) tad-Dikjarazzjoni tal-periklu	Pittogramma, Kelma bħala Sinjal Kodiċi(jiet)	Kodiċi(jiet) tad-Dikjarazzjoni tal-periklu	Kodiċi(jiet) tad-Dikjarazzjoni Supplimentarja tal-periklu		
616-049-00-1	2-(2,4-bis(1,1-dimethylethyl)phenoxy)-*N*-(3,5-dichloro-4-ethyl-2-hydroxyphenyl)-hexanamide	408-150-2	99141-89-6	Aquatic Chronic 4	H413	—	H413			
616-050-00-7	lufenuron (ISO); *N*-[2,5-dichloro-4-(1,1,2,3,3,3-hexafluoropropoxy)-phenylaminocarbonyl]-2,6-difluorobenzamide	410-690-9	103055-07-8	Skin Sens. 1 Aquatic Acute 1 Aquatic Chronic 1	H317 H400 H410	GHS07 GHS09 Wng	H317 H410			
616-051-00-2	reaction mass of: 2,4 -bis(*N*'-(4-methylphenyl)-ureido)-toluene; 2,6 -bis(*N*'-(4-methylphenyl)-ureido)-toluene	411-070-0	—	Aquatic Chronic 4	H413	—	H413			
616-052-00-8	formamide	200-842-0	75-12-7	Repr. 1B	H360D (***)	GHS08 Dgr	H360D (***)			
616-053-00-3	*N*-methylacetamide	201-182-6	79-16-3	Repr. 1B	H360D (***)	GHS08 Dgr	H360D (***)			
616-054-00-9	iprodione (ISO); 3-(3,5-dichlorophenyl)-2,4-dioxo-*N*-isopropylimidazolidine-1-carboxamide	253-178-9	36734-19-7	Carc. 2 Aquatic Acute 1 Aquatic Chronic 1	H351 H400 H410	GHS08 GHS09 Wng	H351 H410			
616-055-00-4	propyzamide (ISO); 3,5-dichloro-*N*-(1,1-dimethylprop-2-ynyl)benzamide	245-951-4	23950-58-5	Carc. 2 Aquatic Acute 1 Aquatic Chronic 1	H351 H400 H410	GHS08 GHS09 Wng	H351 H410			
616-056-00-X	*N*-methylformamide	204-624-6	123-39-7	Repr. 1B Acute Tox. 4 (*)	H360D (***) H312	GHS08 GHS07 Dg	H360D (***) H312			

▼B

Nru ta' l-Indiċi	Identifikazzjoni Internazzjonali tal-Kimiki	Nru KE	Nru CAS	Klassifikazzjoni		Tikkettar			Limiti ta' Konċ. speċifici, Fatturi M	Noti
				Klassi ta' Periklu u Kodiċi(jiet) tal-Kategoriji	Kodiċi(jiet) tad-Dikjarazzjoni tal-periklu	Pittogramma, Kelma bħala Sinjal Kodiċi(jiet)	Kodiċi(jiet) tad-Dikjarazzjoni tal-periklu	Kodiċi(jiet) tad-Dikjarazzjoni Supplimentarja tal-periklu		
616-057-00-5	reaction mass of: *N*-[3-hydroxy-2-(2-methylacryloylaminomethoxy)propoxymethyl]-2-methylacrylamide; *N*-[2,3-bis-(2-methylacryloylaminomethoxy)propoxymethyl]-2-methylacrylamide; methacrylamide; 2-methyl-*N*-(2-methylacryloylaminomethoxymethyl)-acrylamide; *N*-(2,3-dihydroxypropoxymethyl)-2-methylacrylamide	412-790-8	—	Carc. 1B Muta. 2 STOT RE 2 (*)	H350 H341 H373 (**)	GHS08 Dgr	H350 H341 H373 (**)			
616-058-00-0	1,3-bis(3-methyl-2,5-dioxo-1*H*-pyrrolinylmethyl)benzene	412-570-1	119462-56-5	STOT RE 2 (*) Eye Dam. 1 Skin Sens. 1 Aquatic Acute 1 Aquatic Chronic 1	H373 (**) H318 H317 H400 H410	GHS08 GHS05 GHS07 GHS09 Dgr	H373 (**) H318 H317 H410			
616-059-00-6	4-((4-(diethylamino)-2-ethoxyphenyl)imino)-1,4-dihydro-1-oxo-*N*-propyl-2-naphthalenecarboxamide	412-650-6	121487-83-0	Aquatic Chronic 4	H413	—	H413			
616-060-00-1	Condensation product of: 3-(7-carboxyhept-1-yl)-6-hexyl-4-cyclohexene-1,2-dicarboxylic acid with polyamines (primarily amino-ethyl-piperazine and triethylenetetramine)	413-770-1	—	Acute Tox. 4 (*) Skin Corr. 1B Skin Sens. 1 Aquatic Acute 1 Aquatic Chronic 1	H302 H314 H317 H400 H410	GHS05 GHS07 GHS09 Dgr	H302 H314 H317 H410			
616-061-00-7	*N*,*N*'-1,6-hexanediylbis(*N*-(2,2,6,6-tetramethyl-piperidin-4-yl)-formamide	413-610-0	124172-53-8	Eye Irrit. 2 Aquatic Chronic 3	H319 H412	GHS07 Wng	H319 H412			

▼B

Nru ta' l-Indiċi	Identifikazzjoni Internazzjonali tal-Kimiki	Nru KE	Nru CAS	Klassifikazzjoni		Tikkettar			Limiti ta' Konċ. speċifici, Fatturi M	Noti
				Klassi ta' Periklu u Kodiċi(jiet) tal-Kategoriji	Kodiċi(jiet) tad-Dikjarazzjoni tal-periklu	Pittogramma, Kelma bhala Sinjal Kodiċi(jiet)	Kodiċi(jiet) tad-Dikjarazzjoni tal-periklu	Kodiċi(jiet) tad-Dikjarazzjoni Supplimentarja tal-periklu		
616-062-00-2	*N*-[3-[(2-acetyloxy)ethyl](p-henyl-methyl)amino]-4-methoxyphenylacetamide	411-590-8	70693-57-1	Skin Corr. 1B Aquatic Chronic 3	H314 H412	GHS05 Dgr	H314 H412			
616-063-00-8	3-dodecyl-(1-(1,2,2,6,6-pentamethyl-4-piperidin)-yl)-2,5-pyrrolidindione	411-920-0	106917-30-0	Acute Tox. 3 (*) Acute Tox. 4 (*) STOT RE 2 (*) Skin Corr. 1A Aquatic Acute 1 Aquatic Chronic 1	H331 H302 H373 (**) H314 H400 H410	GHS06 GHS08 GHS05 GHS09 Dgr	H331 H302 H373 (**) H314 H410			
616-064-00-3	*N-tert*-butyl-3-methylpicolinamide	406-720-5	32998-95-1	Aquatic Chronic 3	H412	—	H412			
616-065-00-9	3'-(3-acetyl-4-hydroxyphenyl)-1,1-diethylurea	411-970-3	79881-89-3	Acute Tox. 4 (*) STOT RE 2 (*)	H302 H373 (**)	GHS08 GHS07 Wng	H302 H373 (**)			
616-066-00-4	5,6,12,13-tetrachloroanthra(2,1,9-*def*:6,5,10-*d'e'f'*)diisoquinoline-1,3,8,10(2*H*,9*H*)-tetrone	405-100-1	115662-06-1	Repr. 2	H361f (***)	GHS08 Wng	H361f (***)			
616-067-00-X	dodecyl 3-(2-(3-benzyl-4-ethoxy-2,5-dioxoimidazolidin-1-yl)-4,4-dimethyl-3-oxovaleramido)-4-chlorobenzoate	407-300-4	92683-20-0	Aquatic Chronic 4	H413	—	H413			
616-068-00-5	potassium 4-(11-methacrylamidoundecanamido)benzenesulfonate	406-500-9	174393-75-0	Skin Sens. 1	H317	GHS07 Wng	H317			
616-069-00-0	1-hydroxy-5-(2-methylpropyloxycarbonylamino)-*N*-(3-dodecyloxypropyl)-2-naphthoamide	406-210-2	110560-22-0	Aquatic Chronic 4	H413	—	H413			

▼B

Nru ta' l-Indiċi	Identifikazzjoni Internazzjonali tal-Kimiki	Nru KE	Nru CAS	Klassifikazzjoni		Tikkettar			Limiti ta' Konċ. speċifici, Fatturi M	Noti
				Klassi ta' Periklu u Kodiċi(jiet) tal-Kategoriji	Kodiċi(jiet) tad-Dikjarazzjoni tal-periklu	Pittogramma, Kelma bħala Sinjal Kodiċi(jiet)	Kodiċi(jiet) tad-Dikjarazzjoni tal-periklu	Kodiċi(jiet) tad-Dikjarazzjoni Supplimentarja tal-periklu		
616-070-00-6	reaction mass of: 3,3'-dicyclohexyl-1,1'-methylenebis(4,1-phenylene)diurea; 3-cyclohexyl-1-(4-(4-(3-octadecylureido)benzyl)phenyl)urea; 3,3'-dioctadecyl-1,1'-methylenebis(4,1-phenylene)diurea	406-530-2	—	Aquatic Chronic 4	H413	—	H413			

616-071-00-1	reaction mass of: bis(*N*-cyclohexyl-*N*'-phenyleneureido)methylene;
	bis(*N*-octadecyl-*N*'-phenyleneureido)methylene;
	bis(*N*-dicyclohexyl-*N*'-phenyleneureido)methylene (1:2:1)
		406-550-1	—	Skin Sens. 1
				Aquatic Chronic 4
					H317
					H413
						GHS07
						Wng
							H317
							H413			

616-072-00-7	1-(2-deoxy-5-*O*-trityl-β-D-threopentofuranosyl)thymine	407-120-6	55612-11-8	Aquatic Chronic 4	H413	—	H413			
616-073-00-2	4'-ethoxy-2-benzimidazoleanilide	407-600-5	120187-29-3	Muta. 2 Aquatic Chronic 4	H341 H413	GHS08 Wng	H341 H413			
616-074-00-8	*N*-butyl-2-(4-morpholinylcarbonyl)benzamide	407-730-2	104958-67-0	Eye Irrit. 2 Skin Sens. 1 Aquatic Chronic 3	H319 H317 H412	GHS07 Wng	H319 H317 H412			
616-075-00-3	D,L-(*N*,*N*-diethyl-2-hydroxy-2-phenylacetamide)	408-120-9	65197-96-8	Acute Tox. 4 (*) Eye Dam. 1	H302 H318	GHS05 GHS07 Dgr	H302 H318			
616-076-00-9	tebufenozide (ISO); *N*-*tert*-butyl-*N*'-(4-ethylbenzoyl)-3,5-dimethylbenzohydrazide	412-850-3	112410-23-8	Aquatic Chronic 2	H411	GHS09	H411			

▼B

Nru ta' l-Indiċi	Identifikazzjoni Internazzjonali tal-Kimiki	Nru KE	Nru CAS	Klassifikazzjoni		Tikkettar			Limiti ta' Konċ. speċifici, Fatturi M	Noti
				Klassi ta' Periklu u Kodiċi(jiet) tal-Kategoriji	Kodiċi(jiet) tad-Dikjarazzjoni tal-periklu	Pittogramma, Kelma bħala Sinjal Kodiċi(jiet)	Kodiċi(jiet) tad-Dikjarazzjoni tal-periklu	Kodiċi(jiet) tad-Dikjarazzjoni Supplimentarja tal-periklu		
616-077-00-4	reaction mass of: 2-(9-methyl-1,3,8,10-tetraoxo-2,3,9,10-tetrahydro-(1*H*,8*H*)-anthra[2,1,9-*def*:6,5,10-*d'e'f'*]diisoquinolin-2-ylethansulfonic acid; potassium 2-(9-methyl-1,3,8,10-tetraoxo-2,3,9,10-tetrahydro-(1*H*,8*H*)-anthra[2,1,9-*def*:6,5,10-*d'e'f'*]diisoquinolin-2-ylethansulfate	411-310-4	—	Eye Dam. 1	H318	GHS05 Dgr	H318			
616-078-00-X	2-[2,4-bis(1,1-dimethyl-ethyl)phenoxy]-*N*-(2-hydroxy-5-methyl-phenyl)hexanamide	411-330-3	104541-33-5	Aquatic Chronic 4	H413	—	H413			
616-079-00-5	1,6-hexanediyl-bis(2-(2-(1-ethyl-pentyl)-3-oxazolidinyl)ethyl)carbamate	411-700-4	140921-24-0	Skin Sens. 1	H317	GHS07 Wng	H317			
616-080-00-0	4-(2-((3-ethyl-4-methyl-2-oxo-pyrrolin-1-yl)carboxamido)ethyl)benzenesulfonamide)	411-850-0	119018-29-0	Aquatic Chronic 3	H412	—	H412			
616-081-00-6	5-bromo-8-naphtholactam	413-480-5	24856-00-6	Acute Tox. 4 (*) Skin Sens. 1 Aquatic Acute 1 Aquatic Chronic 1	H302 H317 H400 H410	GHS07 GHS09 Wng	H302 H317 H410			
616-082-00-1	*N*-(5-chloro-3-((4-(diethylamino)-2-methylphenyl)imino-4-methyl-6-oxo-1,4-cyclohexadien-1-yl)benzamide	413-200-1	129604-78-0	Skin Sens. 1	H317	GHS07 Wng	H317			
616-083-00-7	[2-[(4-nitrophenyl)amino]ethyl]urea	410-700-1	27080-42-8	Skin Sens. 1 Aquatic Chronic 3	H317 H412	GHS07 Wng	H317 H412			

▼B

Nru ta' l-Indiċi	Identifikazzjoni Internazzjonali tal-Kimiki	Nru KE	Nru CAS	Klassifikazzjoni		Tikkettar			Limiti ta' Konċ. speċifici, Fatturi M	Noti
				Klassi ta' Periklu u Kodiċi(jiet) tal-Kategoriji	Kodiċi(jiet) tad-Dikjarazzjoni tal-periklu	Pittogramma, Kelma bħala Sinjal Kodiċi(jiet)	Kodiċi(jiet) tad-Dikjarazzjoni tal-periklu	Kodiċi(jiet) tad-Dikjarazzjoni Supplimentarja tal-periklu		
616-084-00-2	2,4-bis[*N*'-(4-methylphenyl)ureido]toluene	411-790-5	—	Aquatic Acute 1 Aquatic Chronic 1	H400 H410	GHS09 Wng	H410			
616-085-00-8	3-(2,4-dichlorophenyl)-6-fluoroquinazoline-2,4(1*H*,3*H*)-dione	412-190-6	168900-02-5	Aquatic Acute 1 Aquatic Chronic 1	H400 H410	GHS09 Wng	H410			
616-086-00-3	2-acetylamino-6-chloro-4-[(4-diethylamino)2-methylphenylimino]-5-methyl-1-oxo-2,5-cyclohexadiene	412-250-1	102387-48-4	Aquatic Chronic 4	H413	—	H413			
616-087-00-9	reaction mass of: 7,9,9-trimethyl-3,14-dioxa-4,13-dioxo-5,12-diazahexadecane-1,16-diyl-prop-2-enoate; 7,7,9-trimethyl-3,14-dioxa-4,13-dioxo-5,12-diazahexadecan-1,16-diyl-prop-2-enoate	412-260-6	52658-19-2	Eye Irrit. 2 Skin Sens. 1 Aquatic Chronic 2	H319 H317 H411	GHS07 GHS09 Wng	H319 H317 H411			
616-088-00-4	2-aminosulfonyl-*N*,*N*-dimethylnicotinamide	413-440-7	112006-75-4	Skin Sens. 1 Aquatic Chronic 3	H317 H412	GHS07 Wng	H317 H412			
616-089-00-X	5-(2,4-dioxo-1,2,3,4-tetrahydropyrimidine)-3-fluoro-2-hydroxymethyltetrahydrofuran	415-360-8	41107-56-6	Muta. 2	H341	GHS08 Wng	H341			
616-090-00-5	1-(1,4-benzodioxan-2-ylcarbonyl)piperazine hydrochloride	415-660-9	70918-74-0	Acute Tox. 3 (*) Acute Tox. 3 (*) Acute Tox. 3 (*) STOT RE 2 (*) Aquatic Chronic 2	H331 H311 H301 H373 (**) H411	GHS06 GHS08 GHS09 Dgr	H331 H311 H301 H373 (**) H411			

▼B

Nru ta' l-Indiċi	Identifikazzjoni Internazzjonali tal-Kimiki	Nru KE	Nru CAS	Klassifikazzjoni		Tikkettar			Limiti ta' Konċ. speċifici, Fatturi M	Noti
				Klassi ta' Periklu u Kodiċi(jiet) tal-Kategoriji	Kodiċi(jiet) tad-Dikjarazzjoni tal-periklu	Pittogramma, Kelma bhala Sinjal Kodiċi(jiet)	Kodiċi(jiet) tad-Dikjarazzjoni tal-periklu	Kodiċi(jiet) tad-Dikjarazzjoni Supplimentarja tal-periklu		
616-091-00-0	1,3,5-tris-[(2*S* and 2*R*)-2,3-epoxypropyl]-1,3,5-triazine-2,4,6-(1*H*,3*H*,5*H*)-trione	423-400-0	59653-74-6	Muta. 1B Acute Tox. 3 (*) Acute Tox. 4 (*) STOT RE 2 (*) Eye Dam. 1 Skin Sens. 1	H340 H331 H302 H373 (**) H318 H317	GHS06 GHS08 GHS05 Dgr	H340 H331 H302 H373 (**) H318 H317			
616-092-00-6	Polymeric reaction product of bicyclo[2.2.1]hepta-2,5-diene, ethene, 1,4-hexadiene, 1-propene with *N*,*N*-di-2-propenylformamide	404-035-6	—	Skin Sens. 1 Aquatic Chronic 4	H317 H413	GHS07 Wng	H317 H413			
616-093-00-1	Reaction products of: aniline-terephthalaldehyde-*o*-toluidine condensate with maleic anhydride	406-620-1	129217-90-9	Skin Sens. 1 Aquatic Chronic 2	H317 H411	GHS07 GHS09 Wng	H317 H411			
616-094-00-7	3,3'-dicyclohexyl-1,1'-methylenebis(4,1-phenylene)diurea	406-370-3	58890-25-8	Skin Sens. 1 Aquatic Chronic 4	H317 H413	GHS07 Wng	H317 H413			
616-095-00-2	3,3'-dioctadecyl-1,1'-methylenebis(4,1-phenylene)diurea	406-690-3	43136-14-7	Aquatic Chronic 4	H413	—	H413			
616-096-00-8	*N*-(3-hexadecyloxy-2-hydroxyprop-1-yl)-*N*-(2-hydroxyethyl)-palmitamide	408-110-4	110483-07-3	Aquatic Chronic 4	H413	—	H413			
616-097-00-3	*N*,*N*'-1,4-phenylenebis(2-((2-methoxy-4-nitrophenyl)azo)-3-oxobutanamide	411-840-6	83372-55-8	Aquatic Chronic 4	H413	—	H413			
616-098-00-9	1-[4-chloro-3-((2,2,3,3,3-pentafluoropropoxy)methyl)phenyl]-5-phenyl-1*H*-1,2,4-triazole-3-carboxamide	411-750-7	119126-15-7	Aquatic Chronic 2	H411	GHS09	H411			

▼B

Nru ta' l-Indiċi	Identifikazzjoni Internazzjonali tal-Kimiki	Nru KE	Nru CAS	Klassifikazzjoni		Tikkettar			Limiti ta' Konċ. speċifici, Fatturi M	Noti
				Klassi ta' Periklu u Kodiċi(jiet) tal-Kategoriji	Kodiċi(jiet) tad-Dikjarazzjoni tal-periklu	Pittogramma, Kelma bħala Sinjal Kodiċi(jiet)	Kodiċi(jiet) tad-Dikjarazzjoni tal-periklu	Kodiċi(jiet) tad-Dikjarazzjoni Supplimentarja tal-periklu		
616-099-00-4	2-[4-[(4-hydroxyphenyl)sulfonyl]phenoxy]-4,4-dimethyl-*N*-[5-[(methylsulfonyl)amino]-2-[4-(1,1,3,3-tetramethylbutyl)phenoxy]phenyl]-3-oxopentanamide	414-170-2	135937-20-1	Aquatic Chronic 4	H413	—	H413			
616-100-00-8	1,3-dimethyl-1,3-bis(trimethylsilyl)urea	414-180-7	10218-17-4	Acute Tox. 4 (*) Skin Irrit. 2	H302 H315	GHS07 Wng	H302 H315			
616-101-00-3	(*S*)-*N*-*tert*-butyl-1,2,3,4-tetrahydro-3-isoquinolinecarboxamide	414-600-9	149182-72-9	Acute Tox. 4 (*) Aquatic Chronic 3	H302 H412	GHS07 Wng	H302 H412			
616-102-00-9	reaction mass of: α-[3-(3-mercaptopropanoxycarbonylamino)methylphenylaminocarbonyl]-ω-[3-(3-mercaptopropanoxycarbonylamino)methylphenylaminocarbonyloxy]-poly(oxyethylene-co-oxypropylene); 1,2-(or 1,3-)bis[α-(3-mercaptopropanoxycarbonylamino)methylphenylaminocarbonyl)-ω-oxy-poly(oxyethylene-co-oxypropylene)]-3-(or 2-)propanol; 1,2,3-tris[α-(3-mercaptopropanoxycarbonyl-amino)methylphenylaminocarbonyl)-ω-oxy-poly(oxyethylene-co-oxypropylene)]-propane]	415-870-0	—	Skin Sens. 1 Aquatic Chronic 2	H317 H411	GHS07 GHS09 Wng	H317 H411			
616-103-00-4	(*S*,*S*)-*trans*-4-(acetylamino)-5,6-dihydro-6-methyl-7,7-dioxo-4*H*-thieno[2,3-b]thiopyran-2-sulfonamide	415-030-3	120298-38-6	Skin Sens. 1 Aquatic Acute 1 Aquatic Chronic 1	H317 H400 H410	GHS07 GHS09 Wng	H317 H410			

▼B

Nru ta' l-Indiċi	Identifikazzjoni Internazzjonali tal-Kimiki	Nru KE	Nru CAS	Klassifikazzjoni		Tikkettar			Limiti ta' Konċ. speċifici, Fatturi M	Noti
				Klassi ta' Periklu u Kodiċi(jiet) tal-Kategoriji	Kodiċi(jiet) tad-Dikjarazzjoni tal-periklu	Pittogramma, Kelma bħala Sinjal Kodiċi(jiet)	Kodiċi(jiet) tad-Dikjarazzjoni tal-periklu	Kodiċi(jiet) tad-Dikjarazzjoni Supplimentarja tal-periklu		
616-104-00-X	benalaxyl (ISO); methyl *N*-(2,6-dimethylphenyl)-*N*-(phenylacetyl)-DL-alaninate	275-728-7	71626-11-4	Aquatic Acute 1 Aquatic Chronic 1	H400 H410	GHS09 Wng	H410			
616-105-00-5	chlorotoluron (ISO); 3-(3-chloro-*p*-tolyl)-1,1-dimethylurea	239-592-2	15545-48-9	Carc. 2 Repr. 2 Aquatic Acute 1 Aquatic Chronic 1	H351 H361d (***) H400 H410	GHS08 GHS09 Wng	H351 H361d (***) H410			
616-106-00-0	phenmedipham (ISO); methyl 3-(3-methylcarbaniloyloxy)carbanilate	237-199-0	13684-63-4	Aquatic Acute 1 Aquatic Chronic 1	H400 H410	GHS09 Wng	H410			
▼M1 616-107-00-6	cinidon ethyl (ISO); ethyl (*Z*)-2-chloro-3-[2-chloro-5-(cyclohex-1-ene-1,2-dicarboximido)phenyl]acrylate	—	142891-20-1	Carc. 2 Skin Sens. 1 Aquatic Acute 1 Aquatic Chronic 1	H351 H317 H400 H410	GHS08 GHS07 GHS09 Wng	H351 H317 H410			
▼B 616-108-00-1	iodosulfuron-methyl-sodium; sodium ({[5-iodo-2-(methoxycarbonyl)phenyl]sulfonyl}carbamoyl)(4-methoxy-6-methyl-1,3,5-triazin-2-yl)azanide	—	144550-36-7	Aquatic Acute 1 Aquatic Chronic 1	H400 H410	GHS09 Wng	H410			
616-109-00-7	sulfosulfuron (ISO); 1-(4,6-dimethoxypyrimidin-2-yl)-3-(2-ethylsulfonylimidazo[1,2-a]pyridin-3-yl)sulfonylurea	—	141776-32-1	Aquatic Acute 1 Aquatic Chronic 1	H400 H410	GHS09 Wng	H410			

▼B

Nru ta' l-Indiċi	Identifikazzjoni Internazzjonali tal-Kimiki	Nru KE	Nru CAS	Klassifikazzjoni		Tikkettar			Limiti ta' Konċ. speċifici, Fatturi M	Noti
				Klassi ta' Periklu u Kodiċi(jiet) tal-Kategoriji	Kodiċi(jiet) tad-Dikjarazzjoni tal-periklu	Pittogramma, Kelma bħala Sinjal Kodiċi(jiet)	Kodiċi(jiet) tad-Dikjarazzjoni tal-periklu	Kodiċi(jiet) tad-Dikjarazzjoni Supplimentarja tal-periklu		
616-110-00-2	cyclanilide (ISO); 1-(2,4-dichloroanilinocarbonyl)-cyclopropanecarboxylic acid	419-150-7	113136-77-9	Acute Tox. 4 (*) Aquatic Chronic 2	H302 H411	GHS07 GHS09 Wng	H302 H411			
616-111-00-8	fenhexamid (ISO); *N*-(2,3-dichlor-4-hydroxyphenyl)-1-methylcyclohexancarboxamid	422-530-5	126833-17-8	Aquatic Chronic 2	H411	GHS09	H411			
616-112-00-3	oxasulfuron (ISO); oxetan-3-yl 2-[(4,6-dimethylpyrimidin-2-yl)-carbamoylsulfamoyl]benzoate	—	144651-06-9	STOT RE 2 (*) Aquatic Acute 1 Aquatic Chronic 1	H373 (**) H400 H410	GHS08 GHS09 Wng	H373 (**) H410			
616-113-00-9	desmedipham (ISO); ethyl 3-phenylcarbamoyloxyphenylcarbamate	237-198-5	13684-56-5	Aquatic Acute 1 Aquatic Chronic 1	H400 H410	GHS09 Wng	H410		M=10	
616-114-00-4	dodecanamide, *N*,*N*'-(9,9',10,10'-tetrahydro-9,9',10,10'-tetraoxo(1,1'-bianthracene)-4,4'-diyl)bis-	418-010-2	136897-58-0	Aquatic Chronic 4	H413	—	H413			
616-115-00-X	*N*-(3-acetyl-2-hydroxyphenyl)-4-(4-phenylbutoxy)benzamide	416-150-9	136450-06-1	Aquatic Chronic 4	H413	—	H413			
616-116-00-5	*N*-(4-dimethylaminopyridinium)-3-methoxy-4-(1-methyl-5-nitroindol-3-ylmethyl)-*N*-(*o*-tolylsulfonyl)benzamidate	416-790-9	143052-96-4	Aquatic Chronic 4	H413	—	H413			
616-117-00-0	*N*-[2-(3-acetyl-5-nitrothiophen-2-ylazo)-5-diethylaminophenyl]acetamide	416-860-9	777891-21-1	Repr. 2 Skin Sens. 1 Aquatic Acute 1 Aquatic Chronic 1	H361f (***) H317 H400 H410	GHS08 GHS09 Wng	H361f (***) H317 H410			

▼B

Nru ta' l-Indiċi	Identifikazzjoni Internazzjonali tal-Kimiki	Nru KE	Nru CAS	Klassifikazzjoni		Tikkettar			Limiti ta' Konċ. speċifici, Fatturi M	Noti
				Klassi ta' Periklu u Kodiċi(jiet) tal-Kategoriji	Kodiċi(jiet) tad-Dikjarazzjoni tal-periklu	Pittogramma, Kelma bħala Sinjal Kodiċi(jiet)	Kodiċi(jiet) tad-Dikjarazzjoni tal-periklu	Kodiċi(jiet) tad-Dikjarazzjoni Supplimentarja tal-periklu		
616-118-00-6	*N*-(2',6'-dimethylphenyl)-2-piperidinecarboxamide hydrochloride	417-950-0	65797-42-4	Acute Tox. 4 (*) Aquatic Chronic 3	H302 H412	GHS07 Wng	H302 H412			
616-119-00-1	2-(1-butyl-3,5-dioxo-2-phenyl-(1,2,4)-triazolidin-4-yl)-4,4-dimethyl-3-oxo-*N*-(2-methoxy-5-(2-(dodecyl-1-sulfonyl))propionylamino)-phenyl)-pentanamide	418-060-5	118020-93-2	Aquatic Chronic 4	H413	—	H413			
616-120-00-7	reaction mass of: *N*-(3-dimethylamino-4-methyl-phenyl)-benzamide; *N*-(3-dimethylamino-2-methyl-phenyl)-benzamide; *N*-(3-dimethylamino-3-methyl-phenyl)-benzamide	420-600-1	—	STOT RE 2 (*) Aquatic Chronic 2	H373 (**) H411	GHS08 GHS09 Wng	H373 (**) H411			
616-121-00-2	2,4-dihydroxy-*N*-(2-methoxyphenyl)benzamide	419-090-1	129205-19-2	Skin Sens. 1 Aquatic Chronic 2	H317 H411	GHS07 GHS09 Wng	H317 H411			
▼M1 616-122-00-8	methylneodecanamide	414-460-9	105726-67-8	Acute Tox. 4 *	H302	GHS07 Wng	H302			
▼B 616-123-00-3	*N*-[3-[[4-(diethylamino)-2-methylphenyl]imino]-6-oxo-1,4-cyclohexadienyl]acetamide	414-740-0	96141-86-5	Aquatic Acute 1 Aquatic Chronic 1	H400 H410	GHS09 Wng	H410			

▼M1

Nru ta' l-Indiċi	Identifikazzjoni Internazzjonali tal-Kimiki	Nru KE	Nru CAS	Klassifikazzjoni		Tikkettar			Limiti ta' Konċ. speċifici, Fatturi M	Noti
				Klassi ta' Periklu u Kodiċi(jiet) tal-Kategoriji	Kodiċi(jiet) tad-Dikjarazzjoni tal-periklu	Pittogramma, Kelma bħala Sinjal Kodiċi(jiet)	Kodiċi(jiet) tad-Dikjarazzjoni tal-periklu	Kodiċi(jiet) tad-Dikjarazzjoni Supplimentarja tal-periklu		
616-124-00-9	lithium bis(trifluoromethylsulfonyl)imide	415-300-0	90076-65-6	Acute Tox. 3 * Acute Tox. 3 * STOT RE 2 * Skin Corr. 1B Aquatic Chronic 3	H311 H301 H373** H314 H412	GHS06 GHS05 GHS08 Dgr	H311 H301 H373** H314 H412			
▼B 616-125-00-4	3-cyano-*N*-(1,1-dimethylethyl)androsta-3,5-diene-17-β-carboxamide	415-730-9	151338-11-3	Aquatic Acute 1 Aquatic Chronic 1	H400 H410	GHS09 Wng	410			
▼M1 616-126-00-X	1-methyl-4-nitro-3-propyl-1*H*-pyrazole-5-carboxamide	423-960-6	139756-01-7	Acute Tox. 4 * STOT RE 2 * Aquatic Chronic 3	H302 H373** H412	GHS08 GHS07 Wng	H302 H373** H412			
▼B 616-127-00-5	reaction mass of: *N*,*N*'-Ethane-1,2-diylbis(decanamide); 12-Hydroxy-*N*-[2-[1-oxydecyl)amino]ethyl]octadecanamide; *N*,*N*'-Ethane-1,2-diylbis(12-hydroxyoctadecanamide)	430-050-2	—	Skin Sens. 1 Aquatic Chronic 2	H317 H411	GHS07 GHS09 Wng	H317 H411			
616-128-00-0	*N*-(2-(1-allyl-4,5-dicyanoimidazol-2-ylazo)-5-(dipropylamino)phenyl)-acetamide	417-530-7	123590-00-1	Aquatic Chronic 4	H413	—	H413			
616-129-00-6	*N*,*N*'-bis(2,2,6,6-tetramethyl-4-piperidyl)isophthalamide	419-710-0	42774-15-2	Acute Tox. 4 (*) Eye Irrit. 2	H302 H319	GHS07 Wng	H302 H319			
616-130-00-1	*N*-(3-(2-(4,4-dimethyl-2,5-dioxo-imidazolin-1-yl)-4,4-dimethyl-3-oxo-pentanoylamino)-4-methoxy-phenyl)-octadecanamide	421-780-2	150919-56-5	Aquatic Chronic 4	H413	—	H413			

▼M1

Nru ta' l-Indiċi	Identifikazzjoni Internazzjonali tal-Kimiki	Nru KE	Nru CAS	Klassifikazzjoni		Tikkettar			Limiti ta' Konċ. speċifici, Fatturi M	Noti
				Klassi ta' Periklu u Kodiċi(jiet) tal-Kategoriji	Kodiċi(jiet) tad-Dikjarazzjoni tal-periklu	Pittogramma, Kelma bħala Sinjal Kodiċi(jiet)	Kodiċi(jiet) tad-Dikjarazzjoni tal-periklu	Kodiċi(jiet) tad-Dikjarazzjoni Supplimentarja tal-periklu		
616-131-00-7	1-aminocyclopentanecarboxamide	422-950-9	17193-28-1	STOT RE 1 Acute Tox. 4 * Eye Dam. 1	H372** H302 H318	GHS05 GHS08 GHS07 Dgr	H372** H302 H318			
▼B 616-132-00-2	*N*-[4-(4-cyano-2-furfurylidene-2,5-dihydro-5-oxo-3-furyl)phenyl]butane-1-sulfonamide	423-250-6	130016-98-7	Aquatic Acute 1 Aquatic Chronic 1	H400 H410	GHS09 Wng	H410			
616-133-00-8	*N*-cyclohexyl-*S*,*S*-dioxobenzo[*b*]tiophene-2-carboxamide	423-990-1	149118-66-1	Acute Tox. 4 (*) Eye Dam. 1 Aquatic Acute 1 Aquatic Chronic 1	H302 H318 H400 H410	GHS05 GHS07 GHS09 Dgr	H302 H318 H410			
616-134-00-3	3,3'-bis(dioctyloxyphosphinothioylthio)-*N*,*N*'-oxybis(methylene)dipropionamide	401-820-5	793710-14-2	Aquatic Chronic 3	H412	—	H412			
616-135-00-9	(3*S*,4a*S*,8a*S*)-2-[(2*R*,3*S*)-3-amino-2-hydroxy-4-phenylbutyl]-*N*-tert-butyldecahydroisoquinoline-3-carboxamide	430-230-0	136522-17-3	Acute Tox. 4 (*) Aquatic Chronic 3	H302 H412	GHS07 Wng	H302 H412			
▼M1 616-136-00-4	reaction product of cocoalkyldiethanolamides and cocoalkylmonoglycerides and molybdenumtrioxide (1.75-2.2: 0.75-1.0:0.1-1.1)	430-380-7	—	Aquatic Chronic 2	H411	GHS09	H411			
616-137-00-X	4-dichloroacetyl-1-oxa-4-azaspiro[4,.5]decane	401-130-4	71526-07-3	Skin Sens. 1 Aquatic Chronic 2	H317 H411	GHS07 GHS09 Wng	H317 H411			

▼M1

Nru ta' l-Indiċi	Identifikazzjoni Internazzjonali tal-Kimiki	Nru KE	Nru CAS	Klassifikazzjoni		Tikkettar			Limiti ta' Konċ. speċifici, Fatturi M	Noti
				Klassi ta' Periklu u Kodiċi(jiet) tal-Kategoriji	Kodiċi(jiet) tad-Dikjarazzjoni tal-periklu	Pittogramma, Kelma bħala Sinjal Kodiċi(jiet)	Kodiċi(jiet) tad-Dikjarazzjoni tal-periklu	Kodiċi(jiet) tad-Dikjarazzjoni Supplimentarja tal-periklu		
616-138-00-5	benzoic acid, *N*-*tert*-butyl-*N*'-(4-chlorobenzoyl)hydrazide	431-600-4	112226-61-6	Skin Sens. 1 Aquatic Chronic 2	H317 H411	GHS07 GHS09 Wng	H317 H411			
616-139-00-0	(3*S*,4a*S*,8a*S*)-*N*-*tert*-butyldecahydro-3-isoquinolinecarboxamide	420-380-5	136465-81-1	Acute Tox. 4 * Eye Dam. 1 Aquatic Chronic 3	H302 H318 H412	GHS05 GHS07 Dgr	H302 H318 H412			
616-140-00-6	*N*,*N*''-(methylenedi-4,1-phenylene)bis[*N*'-(4-methylphenyl)urea]	429-380-1	133336-92-2	Skin Sens. 1 Aquatic Chronic 4	H317 H413	GHS07 Wng	H317 H413			
616-141-00-1	zoxamide (ISO); (*RS*)-3,5-dichloro-*N*-(3-chloro-1-ethyl-1-methyl-2-oxopropyl)-*p*-toluamide	—	156052-68-5	Skin Sens. 1 Aquatic Acute 1 Aquatic Chronic 1	H317 H400 H410	GHS07 GHS09 Wng	H317 H410		M=10	

▼B

616-142-00-7	1,3-Bis(vinylsulfonylacetamido)-propane	428-350-3	93629-90-4	Muta. 2 Eye Dam. 1 Skin Sens. 1 Aquatic Chronic 3	H341 H318 H317 H412	GHS08 GHS05 GHS07 Dgr	H341 H318 H317 H412			
616-143-00-2	*N*,*N*'-dihexadecyl-*N*,*N*'-bis(2-hydroxyethyl)propanediamide	422-560-9	149591-38-8	Repr. 2 Eye Irrit. 2 Aquatic Chronic 4	H361f (***) H319 H413	GHS08 Wng	H361f (***) H319 H413			

▼M1

616-144-00-8	3,4-dichloro-*N*-[5-chloro-4-[2-[4-dodecyloxyphenylsulfonyl]-butyramido]-2-hydroxyphenyl]-benzamide	431-130-1	—	Aquatic Chronic 4	H413	—	H413			

▼M1

Nru ta' l-Indiċi	Identifikazzjoni Internazzjonali tal-Kimiki	Nru KE	Nru CAS	Klassifikazzjoni		Tikkettar			Limiti ta' Konċ. speċifici, Fatturi M	Noti
				Klassi ta' Periklu u Kodiċi(jiet) tal-Kategoriji	Kodiċi(jiet) tad-Dikjarazzjoni tal-periklu	Pittogramma, Kelma bħala Sinjal Kodiċi(jiet)	Kodiċi(jiet) tad-Dikjarazzjoni tal-periklu	Kodiċi(jiet) tad-Dikjarazzjoni Supplimentarja tal-periklu		
616-145-00-3	pethoxamide (ISO); 2-chloro-*N*-(2-ethoxyethyl)-*N*-(2-methyl-1-phenylprop-1-enyl)acetamide	—	106700-29-2	Acute Tox. 4 * Skin Sens. 1 Aquatic Acute 1 Aquatic Chronic 1	H302 H317 H400 H410	GHS07 GHS09 Wng	H302 H317 H410		M=100	
616-146-00-9	*N*-(2-methoxy-5-octadecanoylaminophenyl)-2-(3-benzyl-2,5-dioxoimidazolidin-1-yl)-4,4-dimethyl-3-oxopentanoic acidamide	431-330-7	142776-95-2	Aquatic Chronic 4	H413	—	H413			
616-147-00-4	1-methyl-4-(2-methyl-2*H*-tetrazol-5-yl)-1*H*-pyrazole-5-sulfonamide	424-160-1	139481-22-4	Acute Tox. 4 * Aquatic Chronic 3	H302 H412	GHS07 Wng	H302 H412			
616-148-00-X	*N*-[6,9-dihydro-9-[[2-hydroxy-1-(hydroxymethyl)ethoxy]methyl]-6-oxo-1*H*-purin-2-yl]acetamide	424-550-1	84245-12-5	Carc. 1B Muta. 1B Repr. 1B	H350 H340 H360FD	GHS08 Dgr	H350 H340 H360FD			
616-150-00-0	(2*R*,3*S*)-*N*-(3-amino-2-hydroxy-4-phenylbutyl)-*N*-isobutyl-4-nitrobenzenesulfonamide hydrochloride	425-260-6	—	STOT RE 2 * Eye Dam. 1 Skin Sens. 1 Aquatic Chronic 2	H373** H318 H317 H411	GHS05 GHS08 GHS07 GHS09 Dgr	H373** H318 H317 H411			
616-151-00-6	*N*-(2-amino-4,6-dichloropyrimidin-5-yl)formamide	425-650-6	171887-03-9	Acute Tox. 4 * Eye Dam. 1 Skin Sens. 1 Aquatic Chronic 3	H302 H318 H317 H412	GHS05 GHS07 Dgr	H302 H318 H317 H412			
616-152-00-1	4-(4-fluorophenyl)-2-(2-methyl-1-oxopropyl)-4-oxo-3,*N*-diphenylbutanamide	425-850-3	125971-96-2	Aquatic Chronic 4	H413	—	H413			
616-153-00-7	4-methyl-3-oxo-*N*-phenyl-2-(phenylmethylene)pentanamide	425-860-8	125971-57-5	Skin Sens. 1 Aquatic Chronic 2	H317 H411	GHS07 GHS09 Wng	H317 H411			

▼M1

Nru ta' l-Indiċi	Identifikazzjoni Internazzjonali tal-Kimiki	Nru KE	Nru CAS	Klassifikazzjoni		Tikkettar			Limiti ta' Konċ. speċifici, Fatturi M	Noti
				Klassi ta' Periklu u Kodiċi(jiet) tal-Kategoriji	Kodiċi(jiet) tad-Dikjarazzjoni tal-periklu	Pittogramma, Kelma bħala Sinjal Kodiċi(jiet)	Kodiċi(jiet) tad-Dikjarazzjoni tal-periklu	Kodiċi(jiet) tad-Dikjarazzjoni Supplimentarja tal-periklu		
616-154-00-2	3,4-dichloro-*N*-[5-chloro-4-[2-[4-(hexadecyloxy)phenylsulfonyl]butyramido]-2-hydroxyphenyl]benzamide	431-110-0	—	Aquatic Chronic 4	H413	—	H413			
616-155-00-8	*N*,*N*,*N*',*N*'-tetracyclohexyl-1,3-benzenedicarboxamide	431-040-0	104560-40-9	Aquatic Acute 1 Aquatic Chronic 1	H400 H410	GHS09 Wng	H410			
616-156-00-3	6-(2-chloro-6-cyano-4-nitrophenylazo)-4-methoxy-3-[*N*-(methoxycarbonylmethyl)-*N*-(1-methoxycarbonylethyl)amino]acetanilide	430-500-8	204277-61-2	Aquatic Chronic 4	H413	—	H413			
▼M5 616-157-00-9	3-amino-4-hydroxy-*N*-(3-isopropoxypropyl)benzenesulfonamide hydrochloride	427-780-9	114565-70-7	Acute Tox. 4 * Eye Dam. 1 Aquatic Acute 1 Aquatic Chronic 1	H302 H318 H400 H410	GHS05 GHS07 GHS09 Dgr	H302 H318 H410			
▼M1 616-158-00-4	*N*-[4-cyano-3-trifluoromethylphenyl]methacrylamide	427-880-2	90357-53-2	STOT RE 2 * Aquatic Chronic 2	H373** H411	GHS08 GHS09 Wng	H373** H411			
616-160-00-5	2,2'-azobis[*N*-(2-hydroxyethyl)-2-methylpropionamide]	429-090-3	61551-69-7	Skin Sens. 1 Aquatic Chronic 3	H317 H412	GHS07 Wng	H317 H412			
616-161-00-0	2,4-dichloro-5-hydroxyacetanilide	429-110-0	67669-19-6	Aquatic Chronic 3	H412	—	H412			
616-162-00-6	isostearic acid monoisopropanolamide	431-540-9	—	Skin Irrit. 2 Aquatic Chronic 2	H315 H411	GHS07 GHS09 Wng	H315 H411			

▼M1

Nru ta' l-Indiċi	Identifikazzjoni Internazzjonali tal-Kimiki	Nru KE	Nru CAS	Klassifikazzjoni		Tikkettar			Limiti ta' Konċ. speċifici, Fatturi M	Noti
				Klassi ta' Periklu u Kodiċi(jiet) tal-Kategoriji	Kodiċi(jiet) tad-Dikjarazzjoni tal-periklu	Pittogramma, Kelma bħala Sinjal Kodiċi(jiet)	Kodiċi(jiet) tad-Dikjarazzjoni tal-periklu	Kodiċi(jiet) tad-Dikjarazzjoni Supplimentarja tal-periklu		
616-163-00-1	4,4'-methylenebis[*N*-(4-chlorophenyl)-3-hydroxynaphthalene-2-carboxamide]	430-350-3	192463-88-0	Aquatic Chronic 4	H413	—	H413			
616-164-00-7	dimoxystrobin (ISO); (*E*)-2-(methoxyimino)-*N*-methyl-2-[α-(2,5-xylyloxy)-*o*-tolyl]acetamide	—	149961-52-4	Carc. 2 Repr. 2 Acute Tox. 4 * Aquatic Acute 1 Aquatic Chronic 1	H351 H361d*** H332 H400 H410	GHS08 GHS07 GHS09 Wng	H351 H361d*** H332 H410		M=10	
616-165-00-2	beflubutamid (ISO); (*RS*)-*N*-benzyl-2-(α,α,α,4-tetrafluoro-*m*-tolyoxy)butyramide	—	113614-08-7	Aquatic Acute 1 Aquatic Chronic 1	H400 H410	GHS09 Wng	H410		M=100	
616-166-00-8	cyazofamid (ISO); 4-chloro-2-cyano-*N,N*-dimethyl-5-*p*-tolylimidazole-1-sulfonamide	—	120116-88-3	Aquatic Acute 1 Aquatic Chronic 1	H400 H410	GHS09 Wng	H410		M=10	
616-167-00-3	*N,N*-dibutyl-(2,5-dihydro-5-thioxo-1*H*-tetrazol-1-yl)acetamide	418-290-6	168612-06-4	Eye Irrit. 2 Skin Sens. 1	H319 H317	GHS07 Wng	H319 H317			
616-168-00-9	1-dimethylcarbamoyl-4-(2-sulfonatoethyl)pyridinium	418-440-0	136997-71-2	Skin Sens. 1	H317	GHS07 Wng	H317			
616-169-00-4	4-[4-(2,2-dimethyl-propanamido)]phenylazo-3-(2-chloro-5-(2-(3-pentadecylphenoxy)butylamido)anilino)-1-(2,4,6-trichlorophenyl)-2-pyrazoline-5-one	420-220-4	92771-56-7	Skin Sens. 1 Aquatic Chronic 4	H317 H413	GHS07 Wng	H317 H413			
616-170-00-X	(2*R*)-2-amino-2-phenylacetamide	420-370-0	6485-67-2	Eye Irrit. 2 Skin Sens. 1	H319 H317	GHS07 Wng	H319 H317			

▼M1

Nru ta' l-Indiċi	Identifikazzjoni Internazzjonali tal-Kimiki	Nru KE	Nru CAS	Klassifikazzjoni		Tikkettar			Limiti ta' Konċ. speċifici, Fatturi M	Noti
				Klassi ta' Periklu u Kodiċi(jiet) tal-Kategoriji	Kodiċi(jiet) tad-Dikjarazzjoni tal-periklu	Pittogramma, Kelma bħala Sinjal Kodiċi(jiet)	Kodiċi(jiet) tad-Dikjarazzjoni tal-periklu	Kodiċi(jiet) tad-Dikjarazzjoni Supplimentarja tal-periklu		
616-171-00-5	2-(para-chlorophenyl)glycineamide	420-830-0	102333-75-5	Eye Dam. 1 Skin Sens. 1	H318 H317	GHS05 GHS07 Dgr	H318 H317			
616-172-00-0	*N*-(2,2,6,6-tetramethyl-1-oxylpiperidin-4-yl)acetamide; (4-acetamido-2,2,6,6-tetramethyl-1-piperidinyl)oxidanyl	423-840-3	14691-89-5	Acute Tox. 4 *	H302	GHS07 Wng	H302			
616-174-00-1	2-butyl-1,3-diazaspiro[4.4]non-1-en-4-one hydrochloride	424-560-4	151257-01-1	Acute Tox. 4 * Eye Irrit. 2	H302 H319	GHS07 Wng	H302 H319			
616-175-00-7	2-(2-hexyldecyloxy)benzamide	431-230-3	202483-62-3	Aquatic Chronic 4	H413	—	H413			
616-176-00-2	3-*N,N*-bis(methoxyethyl)aminoacetanilide	432-530-7	24294-01-7	Acute Tox. 4 * Aquatic Chronic 3	H302 H412	GHS07 Wng	H302 H412			
616-177-00-8	(3-(4-(2-(butyl-(4-methylphenylsulfonyl)amino)phenylthio)-5-oxo-1-(2,4,6-trichlorophenyl)-4,5-dihydro-1*H*-pyrazole-3-ylamino)-4-chlorophenyl)tetradecanamide; *N*-[3-({4-[(2-{butyl[(4-methylphenyl)sulfonyl]amino}phenyl)thio]-5-oxo-1-(2,4,6-trichlorophenyl)-4,5-dihydro-1*H*-pyrazol-3-yl}amino)-4-chlorophenyl]tetradecanamide	432-970-1	217324-98-6	Aquatic Chronic 4	H413	—	H413			
616-178-00-3	*N*-(5-(bis(2-methoxyethyl)amino)-2-((2-cyano-4,6-dinitrophenyl)-azo)phenyl)acetamide	434-500-9	52583-35-4	Aquatic Chronic 4	H413	—	H413			

▼M1

Nru ta' l-Indiċi	Identifikazzjoni Internazzjonali tal-Kimiki	Nru KE	Nru CAS	Klassifikazzjoni		Tikkettar			Limiti ta' Konċ. speċifici, Fatturi M	Noti
				Klassi ta' Periklu u Kodiċi(jiet) tal-Kategoriji	Kodiċi(jiet) tad-Dikjarazzjoni tal-periklu	Pittogramma, Kelma bħala Sinjal Kodiċi(jiet)	Kodiċi(jiet) tad-Dikjarazzjoni tal-periklu	Kodiċi(jiet) tad-Dikjarazzjoni Supplimentarja tal-periklu		
616-179-00-9	2-chloro-*N*-(4-methylphenyl)acetamide	435-170-9	16634-82-5	Eye Dam. 1 Skin Sens. 1 Aquatic Acute 1 Aquatic Chronic 1	H318 H317 H400 H410	GHS05 GHS07 GHS09 Dgr	H318 H317 H410			
616-180-00-4	*N,N*-(dimethylamino)thioacetamide hydrochloride	435-470-1	27366-72-9	Repr. 1B Aquatic Acute 1 Aquatic Chronic 1	H360D*** H400 H410	GHS08 GHS09 Dgr	H360D*** H410			
616-181-00-X	4'-methyldodecane-1-sulfonanilide	435-490-9	17417-32-2	Aquatic Acute 1 Aquatic Chronic 1	H400 H410	GHS09 Wng	H410			
616-182-00-5	*N*'-(1,3-dimethylbutylidene)-3-hydroxy-2-naphthohydrazide	435-860-1	214417-91-1	Skin Sens. 1 Aquatic Chronic 2	H317 H411	GHS07 GHS09 Wng	H317 H411			
616-183-00-0	*N*-dodecyl-4-methoxybenzamide	442-340-6	1854-15-5	Aquatic Chronic 4	H413	—	H413			
616-184-00-6	3-methyl-*N*-(5,8,13,14-tetrahydro-5,8,14-trioxonaphth[2,3-c]acridin-6-yl)benzamide	442-560-2	105043-55-8	Aquatic Chronic 4	H413	—	H413			
616-186-00-7	*N,N*'-(2-chloro-1,4-phenylene)bis(3-oxobutaneamide)	443-010-4	53641-10-4	Aquatic Chronic 3	H412	—	H412			
616-188-00-8	2-(5,5-dimethyl-2,4-dioxooxazolidin-3-yl)-4,4-dimethyl-3-oxo-*N*-(2-methoxy-5-octadecanoylaminophenyl)pentanoic acid amide	443-980-9	221215-20-9	Skin Sens. 1 Aquatic Chronic 4	H317 H413	GHS07 Wng	H317 H413			
616-189-00-3	*N*-[5-(bis-(2-methoxy-ethyl)-amino]-2-(6-bromo-2-methyl-1,3-dioxo-2,3-dihydro-1*H*-isoindol-5-ylazo)-phenyl]acetamide	444-780-4	452962-97-9	Aquatic Chronic 4	H413	—	H413			
616-190-00-9	*N*-decyl-4-nitrobenzamide	445-880-0	64026-19-3	Aquatic Chronic 4	H413	—	H413			

▼M1

Nru ta' l-Indiċi	Identifikazzjoni Internazzjonali tal-Kimiki	Nru KE	Nru CAS	Klassifikazzjoni		Tikkettar			Limiti ta' Konċ. speċifici, Fatturi M	Noti
				Klassi ta' Periklu u Kodiċi(jiet) tal-Kategoriji	Kodiċi(jiet) tad-Dikjarazzjoni tal-periklu	Pittogramma, Kelma bħala Sinjal Kodiċi(jiet)	Kodiċi(jiet) tad-Dikjarazzjoni tal-periklu	Kodiċi(jiet) tad-Dikjarazzjoni Supplimentarja tal-periklu		
616-191-00-4	2-ethyl-*N*-methyl-*N*-(3-methylphenyl)butanamide	446-190-2	406488-30-0	Acute Tox. 4 * Eye Irrit. 2 Skin Irrit. 2 Skin Sens. 1 Aquatic Chronic 2	H302 H319 H315 H317 H411	GHS07 GHS09 Wng	H302 H319 H315 H317 H411			
616-192-00-X	2-[2-(3-butoxypropyl)-1,1-dioxo-1,2,4-benzothiadiazin-3-yl]-5'-*tert*-butyl-2-(5,5-dimethyl-2,4-dioxo-1,3-oxazolidin-3-yl)-2'-[(2-ethylhexyl)thio]acetanilide	448-060-0	727678-39-9	Aquatic Chronic 4	H413	—	H413			
616-193-00-5	*N*-[2-(2-butyl-4,6-dicyano-1,3-dioxo-2,3-dihydro-1*H*-isoindol-5-ylazo)-5-diethylamino-phenyl]acetamide	449-940-7	368450-39-9	Aquatic Chronic 4	H413	—	H413			
616-194-00-0	2,2-diethoxy-*N,N*-dimethylacetamide	449-950-1	34640-92-1	Eye Irrit. 2	H319	GHS07 Wng	H319			
616-196-00-1	disodium salt of 1-hydroxy-4-(β-(4-(1-hydroxy-3,6-disulfo-8-acetylamino-2-naphthylazo)phenoxy)ethoxy)-*N*-dodecyl-2-naphthamide	419-990-4	—	Aquatic Acute 1 Aquatic Chronic 1	H400 H410	GHS09 Wng	H410			
616-197-00-7	reaction mass of: potassium *N*-[3-(dimethyloxidoamino)-propyl]-1,1,2,2,3,3,4,4,5,5,6,6,7,7,8,8,8-heptadecafluorooctane sulfonamidate; *N*-[3-(dimethyloxidoamino)-propyl]-1,1,2,2,3,3,4,4,5,5,6,6,7,7,8,8,8-heptadecafluorooctane sulfonamide	422-500-1	—	STOT RE 2 *	H373**	GHS08 Wng	H373**			

▼M1

Nru ta' l-Indiċi	Identifikazzjoni Internazzjonali tal-Kimiki	Nru KE	Nru CAS	Klassifikazzjoni		Tikkettar			Limiti ta' Konċ. speċifici, Fatturi M	Noti
				Klassi ta' Periklu u Kodiċi(jiet) tal-Kategoriji	Kodiċi(jiet) tad-Dikjarazzjoni tal-periklu	Pittogramma, Kelma bħala Sinjal Kodiċi(jiet)	Kodiċi(jiet) tad-Dikjarazzjoni tal-periklu	Kodiċi(jiet) tad-Dikjarazzjoni Supplimentarja tal-periklu		
616-198-00-2	1,3-bis[12-hydroxy-octadecamide-*N*-methylene]-benzene	423-300-7	—	Skin Sens. 1 Aquatic Chronic 4	H317 H413	GHS07 Wng	H317 H413			

▼M6

616-200-00-1	reaction mass of N,N'-ethane-1,2-diylbis(hexanamide) and 12-hydroxy-N-[2-[(1-oxyhexyl)amino]ethyl]octadecanamide and N,N'-ethane-1,2-diylbis(12-hydroxyoctadecan amide)	432-430-3		Aquatic Chronic 4	H413		H413			

▼M1

616-201-00-7	12-hydroxyoctadecanoic acid, reaction products with 1,3-benzenedimethanamine and hexamethylenediamine	432-840-2	220926-97-6	Acute Tox. 4 * Aquatic Chronic 4	H332 H413	GHS07 Wng	H332 H413			
616-202-00-2	reaction mass of: 2,2'-[(3,3'-dichloro[1,1'-biphenyl]-4,4'-diyl)bis(azo)]bis[*N*-(2,4-dimethylphenyl)]-3-oxo-butanamide; 2-[[3,3'-dichloro-4'-[[1[[(2,4-dimethylphenyl)amino]carbonyl]-2-oxopropyl]azo][1,1'-biphenyl]-4-yl]azo]-*N*-(2-methylphenyl)-3-oxo-butanamide; 2-[[3,3'-dichloro-4'-[[1[[(2,4-dimethylphenyl)amino]carbonyl]-2-oxopropyl]azo][1,1'-biphenyl]-4-yl]azo]-*N*-(2-carboxylphenyl)-3-oxo-butanamide	434-330-5	—	Carc. 2 Skin Sens. 1 Aquatic Chronic 4	H351 H317 H413	GHS08 GHS07 Wng	H351 H317 H413			

▼M1

Nru ta' l-Indiċi	Identifikazzjoni Internazzjonali tal-Kimiki	Nru KE	Nru CAS	Klassifikazzjoni		Tikkettar			Limiti ta' Konċ. speċifici, Fatturi M	Noti
				Klassi ta' Periklu u Kodiċi(jiet) tal-Kategoriji	Kodiċi(jiet) tad-Dikjarazzjoni tal-periklu	Pittogramma, Kelma bħala Sinjal Kodiċi(jiet)	Kodiċi(jiet) tad-Dikjarazzjoni tal-periklu	Kodiċi(jiet) tad-Dikjarazzjoni Supplimentarja tal-periklu		
616-203-00-8	reaction mass of: *N*-[5-[bis-(2-methoxyethyl)amino]-2-(2-butyl-4,6-dicyano-1,3-dioxo-2,3-dihydro-1*H*-isoindol-5-yl-azo)phenyl]acetamide; *N*-[2-(2-butyl-4,6-dicyano-1,3-dioxo-2,3-dihydro-1*H*-isoindol-5-ylazo)5-diethylaminophenyl]acetamide	442-280-0	—	Aquatic Chronic 4	H413	—	H413			
616-204-00-3	*N,N*''-(methylenedi-4,1-phenylene)bis[*N*'-octylurea]	451-060-3	122886-55-9	Aquatic Chronic 4	H413	—	H413			

▼M3

616-205-00-9	Metazachlor (ISO); 2-chloro-N-(2,6-dimethylphenyl)-N-(1H-pyrazol-1-ylmethyl)acetamide	266-583-0	67129-08-2	Skin Sens. 1B Carc. 2 Aquatic Acute 1 Aquatic Chronic 1	H317 H351 H400 H410	GHS07 GHS08 GHS09 Wng	H317 H351 H410		M = 100 M = 100	

▼M6

616-206-00-4	flufenoxuron (ISO); 1-(4-(2-cloro-α,α,α-p-trifluorotolyloxy)-2-fluorophenyl)-3-(2,6-difluorobenzolyl)urea	417-680-3	101463-69-8	Lact. Aquatic Acute 1 Aquatic Chronic 1	H362 H400 H410	GHS09 Wng	H362 H410		M = 10 000 M = 10 000	
616-207-00-X	polyhexamethylene biguanide hydrochloride		27083-27-8 or 32289-58-0	Carc. 2 Acute Tox. 4 STOT RE 1 Eye Dam. 1 Skin Sens. 1B Aquatic Acute 1 Aquatic Chronic 1	H351 H302 H372 (passaġġ respiratorju) (nifs ‘il ġewwa) H318 H317 H400 H410	GHS05 GHS07 GHS08 GHS09 Dgr	H351 H302 H372 (passaġġ respiratorju) (nifs ‘il ġewwa) H318 H317 H410		M = 10 M = 10	

▼M6

Nru ta' l-Indiċi	Identifikazzjoni Internazzjonali tal-Kimiki	Nru KE	Nru CAS	Klassifikazzjoni		Tikkettar			Limiti ta' Konċ. speċifici, Fatturi M	Noti
				Klassi ta' Periklu u Kodiċi(jiet) tal-Kategoriji	Kodiċi(jiet) tad-Dikjarazzjoni tal-periklu	Pittogramma, Kelma bħala Sinjal Kodiċi(jiet)	Kodiċi(jiet) tad-Dikjarazzjoni tal-periklu	Kodiċi(jiet) tad-Dikjarazzjoni Supplimentarja tal-periklu		
616-208-00-5	N-ethyl-2-pyrrolidone; 1-ethylpyrrolidin-2-one	220-250-6	2687-91-4	Repr. 1B	H360D	GHS08 Dgr	H360D			
616-209-00-0	amidosulfuron (ISO); 3-(4,6-dimethoxypyrimidin-2-yl)-1-((N-methyl-N-methylsulfonylamino)sulfonyl)urea	407-380-0	120923-37-7	Aquatic Acute 1 Aquatic Chronic 1	H400 H410	GHS09 Wng	 H410		M = 100 M = 100	
616-210-00-6	tebufenpyrad (ISO); N-(4-tertbutylbenzyl)-4-chloro-3-ethyl-1-methyl-1Hpyrazole-5-carboxamide		119168-77-3	Acute Tox. 3 Acute Tox. 4 STOT RE 2 Skin Sens. 1B Aquatic Acute 1 Aquatic Chronic 1	H301 H332 H373 (passaġġ gastrointestinali) (Orali) H317 H400 H410	GHS06 GHS08 GHS09 Dgr	H301 H332 H373 (passaġġ gastrointestinali) (Orali) H317 H410		M = 10 M = 10	
616-211-00-1	proquinazid (ISO); 6-iodo-2-propoxy-3-propylquinazolin-4(3H)-one		189278-12-4	Carc. 2 Aquatic Acute 1 Aquatic Chronic 1	H351 H400 H410	GHS08 GHS09 Wng	H351 H410		M = 1 M = 10	

▼M3

617-001-00-2	di-*tert*-butyl peroxide	203-733-6	110-05-4	Org. Perox. E Flam. Liq. 2 Muta. 2	H242 H225 H341	GHS02 GHS08 Dgr	H242 H225 H341			

▼B

617-002-00-8	α,α-dimethylbenzyl hydroperoxide; cumene hydroperoxide	201-254-7	80-15-9	Org. Perox. E Acute Tox. 3 (*) Acute Tox. 4 (*) Acute Tox. 4 (*) STOT RE 2 (*) Skin Corr. 1B Aquatic Chronic 2	H242 H331 H312 H302 H373 (**) H314 H411	GHS02 GHS06 GHS08 GHS05 GHS09 Dgr	H242 H331 H312 H302 H373 (**) H314 H411		Skin Corr. 1B; H314: C ≥ 10 % Skin Irrit. 2; H315: 3 % ≤ C < 10 % Eye Dam. 1; H318: 3 % ≤ C < 10 %	

▼B

Nru ta' l-Indiċi	Identifikazzjoni Internazzjonali tal-Kimiki	Nru KE	Nru CAS	Klassifikazzjoni		Tikkettar			Limiti ta' Konċ. speċifici, Fatturi M	Noti
				Klassi ta' Periklu u Kodiċi(jiet) tal-Kategoriji	Kodiċi(jiet) tad-Dikjarazzjoni tal-periklu	Pittogramma, Kelma bħala Sinjal Kodiċi(jiet)	Kodiċi(jiet) tad-Dikjarazzjoni tal-periklu	Kodiċi(jiet) tad-Dikjarazzjoni Supplimentarja tal-periklu		
									Eye Irrit. 2; H319: 1 % ≤ C < 3 % STOT SE 3; H335: C < 10 %	
617-003-00-3	dilauroyl peroxide	203-326-3	105-74-8	Org. Perox. D	H242	GHS02 Dgr	H242			
617-004-00-9	1,2,3,4-tetrahydro-1-naphthyl hydroperoxide	212-230-0	771-29-9	Org. Perox. D Acute Tox. 4 (*) Skin Corr. 1B Aquatic Acute 1 Aquatic Chronic 1	H242 H302 H314 H400 H410	GHS02 GHS05 GHS07 GHS09 Dgr	H242 H302 H314 H410		STOT SE 3; H335: C ≥ 5 %	
617-006-00-X	bis(α,α-dimethylbenzyl) peroxide	201-279-3	80-43-3	Org. Perox. F Eye Irrit. 2 Skin Irrit. 2 Aquatic Chronic 2	H242 H319 H315 H411	GHS02 GHS07 GHS09 Wng	H242 H319 H315 H411			
617-007-00-5	*tert*-butyl α,α-dimethylbenzyl peroxide	222-389-8	3457-61-2	Org. Perox. E Skin Irrit. 2 Aquatic Chronic 2	H242 H315 H411	GHS02 GHS07 GHS09 Wng	H242 H315 H411			
▼M5 617-008-00-0	dibenzoyl peroxide; benzoyl peroxide	202-327-6	94-36-0	Org. Perox. B Eye Irrit. 2 Skin Sens. 1	H241 H319 H317	GHS01 GHS02 GHS07 Dgr	H241 H319 H317			
617-010-00-1	1-hydroperoxycyclohexyl 1-hydroxycyclohexyl peroxide; [1] 1,1'-dioxybiscyclohexan-1-ol; [2] cyclohexylidene hydroperoxide; [3] cyclohexanone, peroxide [4]	201-091-1 [1] 219-306-2 [2] 220-279-4 [3] 235-527-7 [4]	78-18-2 [1] 2407-94-5 [2] 2699-11-8 [3] 12262-58-7 [4]	Org. Perox. A Skin Corr. 1B Acute Tox. 4 *	H240 H314 H302	GHS01 GHS05 GHS07 Dgr	H240 H314 H302		STOT SE 3; H335: C ≥ 5 %	C

▼B

Nru ta' l-Indiċi	Identifikazzjoni Internazzjonali tal-Kimiki	Nru KE	Nru CAS	Klassifikazzjoni		Tikkettar			Limiti ta' Konċ. speċifici, Fatturi M	Noti
				Klassi ta' Periklu u Kodiċi(jiet) tal-Kategoriji	Kodiċi(jiet) tad-Dikjarazzjoni tal-periklu	Pittogramma, Kelma bħala Sinjal Kodiċi(jiet)	Kodiċi(jiet) tad-Dikjarazzjoni tal-periklu	Kodiċi(jiet) tad-Dikjarazzjoni Supplimentarja tal-periklu		
617-010-01-9	1-hydroperoxycyclohexyl 1-hydroxycyclohexyl peroxide; [1] 1,1'-dioxybiscyclohexan-1-ol; [2] cyclohexylidene hydroperoxide; [3] cyclohexanone, peroxide [4] [≤ 91 % solution]	201-091-1 [1] 219-306-2 [2] 220-279-4 [3] 235-527-7 [4]	78-18-2 [1] 2407-94-5 [2] 2699-11-8 [3] 12262-58-7 [4]	Org. Perox. C Acute Tox. 4 (*) Skin Corr. 1B	H242 H302 H314	GHS02 GHS05 GHS07 Dgr	H242 H302 H314		STOT SE 3; H335: C ≥ 5 %	C T
617-012-00-2	8-*p*-menthyl hydroperoxide; *p*-menthane hydroperoxide	201-281-4	80-47-7	Org. Perox. D Skin Corr. 1B Acute Tox. 4 (*)	H242 H314 H332	GHS02 GHS05 GHS07 Dgr	H242 H314 H332		STOT SE 3; H335: C ≥ 5 %	
617-013-00-8	*O*,*O*-*tert*-butyl *O*-docosyl monoperoxyoxalate	404-300-6	116753-76-5	Org. Perox. C (****) Aquatic Acute 1 Aquatic Chronic 1	H242 H400 H410	GHS02 GHS09 Dgr	H242 H410			
617-014-00-3	6-(nonylamino)-6-oxo-peroxyhexanoic acid	406-680-9	104788-63-8	Org. Perox. C (****) Eye Dam. 1 Skin Sens. 1 Aquatic Acute 1	H242 H318 H317 H400	GHS02 GHS05 GHS07 GHS09 Dgr	H242 H318 H317 H400			
617-015-00-9	bis(4-methylbenzoyl)peroxide	407-950-9	895-85-2	Org. Perox. B (****) Aquatic Acute 1 Aquatic Chronic 1	H241 H400 H410	GHS01 GHS02 GHS09 Dgr	H241 H410			
617-016-00-4	3-hydroxy-1,1-dimethylbutyl 2-ethyl-2-methylheptaneperoxoate	413-910-1	—	Org. Perox. C (****) Flam. Liq. 3 Skin Irrit. 2 Aquatic Acute 1 Aquatic Chronic 1	H242 H226 H315 H400 H410	GHS02 GHS07 GHS09 Dgr	H242 H226 H315 H410			

▼M1

Nru ta' l-Indiċi	Identifikazzjoni Internazzjonali tal-Kimiki	Nru KE	Nru CAS	Klassifikazzjoni		Tikkettar			Limiti ta' Konċ. speċifici, Fatturi M	Noti
				Klassi ta' Periklu u Kodiċi(jiet) tal-Kategoriji	Kodiċi(jiet) tad-Dikjarazzjoni tal-periklu	Pittogramma, Kelma bħala Sinjal Kodiċi(jiet)	Kodiċi(jiet) tad-Dikjarazzjoni tal-periklu	Kodiċi(jiet) tad-Dikjarazzjoni Supplimentarja tal-periklu		
617-017-00-X	reaction mass of: 2,2'-bis(*tert*-pentylperoxy)-*p*-diisopropylbenzene; 2,2'-bis(*tert*-pentylperoxy)-*m*-diisopropylbenzene	412-140-3	32144-25-5	Org. Perox. D Aquatic Chronic 4	H242 H413	GHS02 Dgr	H242 H413			T
▼B 617-018-00-5	reaction mass of: 1-methyl-1-(3-(1-methylethyl)phenyl)ethyl-1-methyl-1-phenylethylperoxide, 63 % by weight; 1-methyl-1-(4-(1-methylethyl)phenyl)ethyl-1-methyl-1-phenylethylperoxide, 31 % by weight	410-840-3	71566-50-2	Org. Perox. C (****) Aquatic Chronic 2	H242 H411	GHS02 GHS09 Dgr	H242 H411			T
617-019-00-0	6-(phthalimido)peroxyhexanoic acid	410-850-8	128275-31-0	Org. Perox. D Eye Dam. 1 Aquatic Acute 1	H242 H318 H400	GHS02 GHS05 GHS09 DgDgr	H242 H318 H400			T
617-020-00-6	1,3-di(prop-2,2-diyl)benzene bis(neodecanoylperoxide)	420-060-5	117663-11-3	Flam. Liq. 3 Org. Perox. D (****) Aquatic Chronic 2	H226 H242 H411	GHS02 GHS09 Dgr	H226 H242 H411			
▼M1 617-021-00-1	methylethylketone peroxide trimer	429-320-2	—	Org. Perox. B**** Asp. Tox. 1 Skin Irrit. 2 Skin Sens. 1	H241 H304 H315 H317	GHS01 GHS02 GHS08 GHS07 Dgr	H241 H304 H315 H317			

▼M1

Nru ta' l-Indiċi	Identifikazzjoni Internazzjonali tal-Kimiki	Nru KE	Nru CAS	Klassifikazzjoni		Tikkettar			Limiti ta' Konċ. speċifici, Fatturi M	Noti
				Klassi ta' Periklu u Kodiċi(jiet) tal-Kategoriji	Kodiċi(jiet) tad-Dikjarazzjoni tal-periklu	Pittogramma, Kelma bħala Sinjal Kodiċi(jiet)	Kodiċi(jiet) tad-Dikjarazzjoni tal-periklu	Kodiċi(jiet) tad-Dikjarazzjoni Supplimentarja tal-periklu		
617-022-00-7	reaction mass of: 1,2-dimethylpropylidene dihydroperoxide; dimethyl 1,2-benzenedicarboxylate	442-480-8	—	Org. Perox. C Acute Tox. 4 * Skin Corr. 1B Skin Sens. 1 Aquatic Chronic 2	H242 H302 H314 H317 H411	GHS02 GHS05 GHS07 GHS09 Dgr	H242 H302 H314 H317 H411			

▼B

647-001-00-8	glucosidase, β-	232-589-7	9001-22-3	Resp. Sens. 1	H334	GHS08 Dgr	H334			
647-002-00-3	cellulase	232-734-4	9012-54-8	Resp. Sens. 1	H334	GHS08 Dgr	H334			
647-003-00-9	cellobiohydrolase, exo-	253-465-9	37329-65-0	Resp. Sens. 1	H334	GHS08 Dgr	H334			
647-004-00-4	cellulases with the exception of those specified elsewhere in this Annex	—	—	Resp. Sens. 1	H334	GHS08 Dgr	H334			A
647-005-00-X	bromelain, juice	232-572-4	9001-00-7	Eye Irrit. 2 STOT SE 3 Skin Irrit. 2 Resp. Sens. 1	H319 H335 H315 H334	GHS08 GHS07 Dgr	H319 H335 H315 H334			
647-006-00-5	ficin	232-599-1	9001-33-6	Eye Irrit. 2 STOT SE 3 Skin Irrit. 2 Resp. Sens. 1	H319 H335 H315 H334	GHS08 GHS07 Dgr	H319 H335 H315 H334			
647-007-00-0	papain	232-627-2	9001-73-4	Eye Irrit. 2 STOT SE 3 Skin Irrit. 2 Resp. Sens. 1	H319 H335 H315 H334	GHS08 GHS07 Dgr	H319 H335 H315 H334			

▼B

Nru ta' l-Indiċi	Identifikazzjoni Internazzjonali tal-Kimiki	Nru KE	Nru CAS	Klassifikazzjoni		Tikkettar			Limiti ta' Konċ. speċifici, Fatturi M	Noti
				Klassi ta' Periklu u Kodiċi(jiet) tal-Kategoriji	Kodiċi(jiet) tad-Dikjarazzjoni tal-periklu	Pittogramma, Kelma bħala Sinjal Kodiċi(jiet)	Kodiċi(jiet) tad-Dikjarazzjoni tal-periklu	Kodiċi(jiet) tad-Dikjarazzjoni Supplimentarja tal-periklu		
647-008-00-6	pepsin A	232-629-3	9001-75-6	Eye Irrit. 2 STOT SE 3 Skin Irrit. 2 Resp. Sens. 1	H319 H335 H315 H334	GHS08 GHS07 Dgr	H319 H335 H315 H334			
647-009-00-1	rennin	232-645-0	9001-98-3	Eye Irrit. 2 STOT SE 3 Skin Irrit. 2 Resp. Sens. 1	H319 H335 H315 H334	GHS08 GHS07 Dgr	H319 H335 H315 H334			
647-010-00-7	trypsin	232-650-8	9002-07-7	Eye Irrit. 2 STOT SE 3 Skin Irrit. 2 Resp. Sens. 1	H319 H335 H315 H334	GHS08 GHS07 Dgr	H319 H335 H315 H334			
647-011-00-2	chymotrypsin	232-671-2	9004-07-3	Eye Irrit. 2 STOT SE 3 Skin Irrit. 2 Resp. Sens. 1	H319 H335 H315 H334	GHS08 GHS07 Dgr	H319 H335 H315 H334			
647-012-00-8	subtilisin	232-752-2	9014-01-1	STOT SE 3 Skin Irrit. 2 Eye Dam. 1 Resp. Sens. 1	H335 H315 H318 H334	GHS08 GHS05 GHS07 Dgr	H335 H315 H318 H334			
647-013-00-3	proteinase, microbial neutral	232-966-6	9068-59-1	Eye Irrit. 2 STOT SE 3 Skin Irrit. 2 Resp. Sens. 1	H319 H335 H315 H334	GHS08 GHS07 Dgr	H319 H335 H315 H334			
647-014-00-9	proteases with the exception of those specified elsewhere in this Annex	—	—	Eye Irrit. 2 STOT SE 3 Skin Irrit. 2 Resp. Sens. 1	H319 H335 H315 H334	GHS08 GHS07 Dgr	H319 H335 H315 H334			

▼B

Nru ta' l-Indiċi	Identifikazzjoni Internazzjonali tal-Kimiki	Nru KE	Nru CAS	Klassifikazzjoni		Tikkettar			Limiti ta' Konċ. speċifici, Fatturi M	Noti
				Klassi ta' Periklu u Kodiċi(jiet) tal-Kategoriji	Kodiċi(jiet) tad-Dikjarazzjoni tal-periklu	Pittogramma, Kelma bħala Sinjal Kodiċi(jiet)	Kodiċi(jiet) tad-Dikjarazzjoni tal-periklu	Kodiċi(jiet) tad-Dikjarazzjoni Supplimentarja tal-periklu		
647-015-00-4	amylase, α-	232-565-6	9000-90-2	Resp. Sens. 1	H334	GHS08 Dgr	H334			
647-016-00-X	amylases with the exception of those specified elsewhere in this Annex	—	—	Resp. Sens. 1	H334	GHS08 Dgr	H334			
▼M1										
647-017-00-5	laccase	420-150-4	80498-15-3	Resp. Sens. 1	H334	GHS08 Dgr	H334			
▼B										
648-001-00-0	Distillates (coal tar), benzole fraction; Light Oil; [A complex combination of hydrocarbons obtained by the distillation of coal tar. It consists of hydrocarbons having carbon numbers primarily in the range of C_4 to C_{10} and distilling in the approximate range of 80°C to 160°C (175°F to 320°F).]	283-482-7	84650-02-2	Carc. 1B	H350	GHS08 Dgr	H350			►M2 — ◄
▼M1										
648-002-00-6	Tar oils, brown-coal; Light Oil; [The distillate from lignite tar boiling in the range of approximately 80 °C to 250 °C (176 °F to 482 °F). Composed primarily of aliphatic and aromatic hydrocarbons and monobasic phenols.]	302-674-4	94114-40-6	Carc. 1B Muta. 1B	H350 H340	GHS08 Dgr	H350 H340			►M2 — ◄ J

▼**M1**

Nru ta' l-Indiċi	Identifikazzjoni Internazzjonali tal-Kimiki	Nru KE	Nru CAS	Klassifikazzjoni		Tikkettar			Limiti ta' Konċ. speċifici, Fatturi M	Noti
				Klassi ta' Periklu u Kodiċi(jiet) tal-Kategoriji	Kodiċi(jiet) tad-Dikjarazzjoni tal-periklu	Pittogramma, Kelma bħala Sinjal Kodiċi(jiet)	Kodiċi(jiet) tad-Dikjarazzjoni tal-periklu	Kodiċi(jiet) tad-Dikjarazzjoni Supplimentarja tal-periklu		
648-003-00-1	Benzol forerunnings (coal); Light Oil Redistillate, low boiling; [The distillate from coke oven light oil having an approximate distillation range below 100 °C (212 °F). Composed primarily of C_4 to C_6 aliphatic hydrocarbons.]	266-023-5	65996-88-5	Carc. 1B Muta. 1B	H350 H340	GHS08 Dgr	H350 H340			►**M2** — ◄ J
648-004-00-7	Distillates (coal tar), benzole fraction, BTX-rich; Light Oil Redistillate, low boiling; [A residue from the distillation of crude benzole to remove benzole fronts. Composed primarily of benzene, toluene and xylenes boiling in the range of approximately 75 °C to 200 °C (167 °F to 392 °F).]	309-984-9	101896-26-8	Carc. 1B Muta. 1B	H350 H340	GHS08 Dgr	H350 H340			►**M2** — ◄ J
648-005-00-2	Aromatic hydrocarbons, C_{6-10}, C_8-rich; Light Oil Redistillate, low boiling	292-697-5	90989-41-6	Carc. 1B Muta. 1B	H350 H340	GHS08 Dgr	H350 H340			►**M2** — ◄ J
648-006-00-8	Solvent naphtha (coal), light; Light Oil Redistillate, low boiling	287-498-5	85536-17-0	Carc. 1B Muta. 1B	H350 H340	GHS08 Dgr	H350 H340			►**M2** — ◄ J
648-007-00-3	Solvent naphtha (coal), xylene-styrene cut; Light Oil Redistillate, intermediate boiling	287-502-5	85536-20-5	Carc. 1B Muta. 1B	H350 H340	GHS08 Dgr	H350 H340			►**M2** — ◄ J

▼**M1**

Nru ta' l-Indiċi	Identifikazzjoni Internazzjonali tal-Kimiki	Nru KE	Nru CAS	Klassifikazzjoni		Tikkettar			Limiti ta' Konċ. speċifici, Fatturi M	Noti
				Klassi ta' Periklu u Kodiċi(jiet) tal-Kategoriji	Kodiċi(jiet) tad-Dikjarazzjoni tal-periklu	Pittogramma, Kelma bħala Sinjal Kodiċi(jiet)	Kodiċi(jiet) tad-Dikjarazzjoni tal-periklu	Kodiċi(jiet) tad-Dikjarazzjoni Supplimentarja tal-periklu		
648-008-00-9	Solvent naphtha (coal), coumarone-styrene contg.; Light Oil Redistillate, intermediate boiling	287-500-4	85536-19-2	Carc. 1B Muta. 1B	H350 H340	GHS08 Dgr	H350 H340			►**M2** — ◄ J
648-009-00-4	Naphtha (coal), distn. residues; Light Oil Redistillate, high boiling; [The residue remaining from the distillation of recovered naphtha. Composed primarily of naphthalene and condensation products of indene and styrene.]	292-636-2	90641-12-6	Carc. 1B Muta. 1B	H350 H340	GHS08 Dgr	H350 H340			►**M2** — ◄ J
648-010-00-X	Aromatic hydrocarbons, C_8; Light Oil Redistillate, high boiling	292-694-9	90989-38-1	Carc. 1B Muta. 1B	H350 H340	GHS08 Dgr	H350 H340			►**M2** — ◄ J
648-012-00-0	Aromatic hydrocarbons, C_{8-9}, hydrocarbon resin polymn. by-product; Light Oil Redistillate, high boiling; [A complex combination of hydrocarbons obtained from the evaporation of solvent under vacuum from polymerized hydrocarbon resin. It consists predominantly of aromatic hydrocarbons having carbon numbers predominantly in the range of C_8 through C_9 and boiling in the range of approximately 120 °C to 215 °C (248 °F to 419 °F).]	295-281-1	91995-20-9	Carc. 1B Muta. 1B	H350 H340	GHS08 Dgr	H350 H340			►**M2** — ◄ J

▼M1

Nru ta' l-Indiċi	Identifikazzjoni Internazzjonali tal-Kimiki	Nru KE	Nru CAS	Klassifikazzjoni		Tikkettar			Limiti ta' Konċ. speċifici, Fatturi M	Noti
				Klassi ta' Periklu u Kodiċi(jiet) tal-Kategoriji	Kodiċi(jiet) tad-Dikjarazzjoni tal-periklu	Pittogramma, Kelma bħala Sinjal Kodiċi(jiet)	Kodiċi(jiet) tad-Dikjarazzjoni tal-periklu	Kodiċi(jiet) tad-Dikjarazzjoni Supplimentarja tal-periklu		
648-013-00-6	Aromatic hydrocarbons, C_{9-12}, benzene distn.; Light Oil Redistillate, high boiling	295-551-9	92062-36-7	Carc. 1B Muta. 1B	H350 H340	GHS08 Dgr	H350 H340			►M2 — ◄ J
648-014-00-1	Extract residues (coal), benzole fraction alk., acid ext.; Light Oil Extract Residues, low boiling; [The redistillate from the distillate, freed of tar acids and tar bases, from bituminous coal high temperature tar boiling in the approximate range of 90 °C to 160 °C (194 °F to 320 °F). It consists predominantly of benzene, toluene and xylenes.]	295-323-9	91995-61-8	Carc. 1B Muta. 1B	H350 H340	GHS08 Dgr	H350 H340			►M2 — ◄ J
648-015-00-7	Extract residues (coal tar), benzole fraction alk., acid ext.; Light Oil Extract Residues, low boiling; [A complex combination of hydrocarbons obtained by the redistillation of the distillate of high temperature coal tar (tar acid and tar base free). It consists predominantly of unsubstituted and substituted mononuclear aromatic hydrocarbons boiling in the range of 85 °C to 195 °C (185 °F to 383 °F).]	309-868-8	101316-63-6	Carc. 1B Muta. 1B	H350 H340	GHS08 Dgr	H350 H340			►M2 — ◄ J

▼M1

Nru ta' l-Indiċi	Identifikazzjoni Internazzjonali tal-Kimiki	Nru KE	Nru CAS	Klassifikazzjoni		Tikkettar			Limiti ta' Konċ. speċifici, Fatturi M	Noti
				Klassi ta' Periklu u Kodiċi(jiet) tal-Kategoriji	Kodiċi(jiet) tad-Dikjarazzjoni tal-periklu	Pittogramma, Kelma bħala Sinjal Kodiċi(jiet)	Kodiċi(jiet) tad-Dikjarazzjoni tal-periklu	Kodiċi(jiet) tad-Dikjarazzjoni Supplimentarja tal-periklu		
648-016-00-2	Extract residues (coal), benzole fraction acid; Light Oil Extract Residues, low boiling; [An acid sludge by-product of the sulfuric acid refining of crude high temperature coal. Composed primarily of sulfuric acid and organic compounds.]	298-725-2	93821-38-6	Carc. 1B Muta. 1B	H350 H340	GHS08 Dgr	H350 H340			►M2 — ◄ J
648-017-00-8	Extract residues (coal), light oil alk., distn. overheads; Light Oil Extract Residues, low boiling; [The first fraction from the distillation of aromatic hydrocarbons, coumarone, naphthalene and indene rich prefractionator bottoms or washed carbolic oil boiling substantially below 145 °C (293 °F). Composed primarily of C_7 and C_8 aliphatic and aromatic hydrocarbons.]	292-625-2	90641-02-4	Carc. 1B Muta. 1B	H350 H340	GHS08 Dgr	H350 H340			►M2 — ◄ J
648-018-00-3	Extract residues (coal), light oil alk., acid ext., indene fraction; Light Oil Extract Residues, intermediate boiling	309-867-2	101316-62-5	Carc. 1B Muta. 1B	H350 H340	GHS08 Dgr	H350 H340			►M2 — ◄ J

▼M1

Nru ta' l-Indiċi	Identifikazzjoni Internazzjonali tal-Kimiki	Nru KE	Nru CAS	Klassifikazzjoni		Tikkettar			Limiti ta' Konċ. speċifici, Fatturi M	Noti
				Klassi ta' Periklu u Kodiċi(jiet) tal-Kategoriji	Kodiċi(jiet) tad-Dikjarazzjoni tal-periklu	Pittogramma, Kelma bħala Sinjal Kodiċi(jiet)	Kodiċi(jiet) tad-Dikjarazzjoni tal-periklu	Kodiċi(jiet) tad-Dikjarazzjoni Supplimentarja tal-periklu		
648-019-00-9	Extract residues (coal), light oil alk., indene naphtha fraction; Light Oil Extract Residues, high boiling; [The distillate from aromatic hydrocarbons, coumarone, naphthalene and indene rich prefractionator bottoms or washed carbolic oils, having an approximate boiling range of 155 °C to 180 °C (311 °F to 356 °F). Composed primarily of indene, indan and trimethylbenzenes.]	292-626-8	90641-03-5	Carc. 1B Muta. 1B	H350 H340	GHS08 Dgr	H350 H340			►M2 J ◄
648-020-00-4	Solvent naphtha (coal); Light Oil Extract Residues, high boiling; [The distillate from either high temperature coal tar, coke oven light oil, or coal tar oil alkaline extract residue having an approximate distillation range of 130 °C to 210 °C (266 °F to 410 °F). Composed primarily of indene and other polycyclic ring systems containing a single aromatic ring. May contain phenolic compounds and aromatic nitrogen bases.]	266-013-0	65996-79-4	Carc. 1B Muta. 1B	H350 H340	GHS08 Dgr	H350 H340			►M2 J ◄

▼M1

Nru ta' l-Indiċi	Identifikazzjoni Internazzjonali tal-Kimiki	Nru KE	Nru CAS	Klassifikazzjoni		Tikkettar			Limiti ta' Konċ. speċifici, Fatturi M	Noti
				Klassi ta' Periklu u Kodiċi(jiet) tal-Kategoriji	Kodiċi(jiet) tad-Dikjarazzjoni tal-periklu	Pittogramma, Kelma bħala Sinjal Kodiċi(jiet)	Kodiċi(jiet) tad-Dikjarazzjoni tal-periklu	Kodiċi(jiet) tad-Dikjarazzjoni Supplimentarja tal-periklu		
648-021-00-X	Distillates (coal tar), light oils, neutral fraction; Light Oil Extract Residues, high boiling; [A distillate from the fractional distillation of high temperature coal tar. Composed primarily of alkyl-substituted one ring aromatic hydrocarbons boiling in the range of approximately 135 °C to 210 °C (275 °F to 410 °F). May also include unsaturated hydrocarbons such as indene and coumarone.]	309-971-8	101794-90-5	Carc. 1B Muta. 1B	H350 H340	GHS08 Dgr	H350 H340			►M2 J ◄
648-022-00-5	Distillates (coal tar), light oils, acid exts.; Light Oil Extract Residues, high boiling; [This oil is a complex reaction mass of aromatic hydrocarbons, primarily indene, naphthalene, coumarone, phenol, and *o*-, *m*- and *p*-cresol and boiling in the range of 140 °C to 215 °C (284 °F to 419 °F).]	292-609-5	90640-87-2	Carc. 1B Muta. 1B	H350 H340	GHS08 Dgr	H350 H340			►M2 J ◄
648-023-00-0	Distillates (coal tar), light oils; Carbolic Oil; [A complex combination of hydrocarbons obtained by distillation of coal tar. It consists of aromatic and other hydrocarbons, phenolic compounds and aromatic nitrogen compounds and distills at the approximate range of 150 °C to 210 °C (302 °F to 410 °F).]	283-483-2	84650-03-3	Carc. 1B Muta. 1B	H350 H340	GHS08 Dgr	H350 H340			►M2 J ◄

▼M1

Nru ta' l-Indiċi	Identifikazzjoni Internazzjonali tal-Kimiki	Nru KE	Nru CAS	Klassifikazzjoni		Tikkettar			Limiti ta' Konċ. speċifici, Fatturi M	Noti
				Klassi ta' Periklu u Kodiċi(jiet) tal-Kategoriji	Kodiċi(jiet) tad-Dikjarazzjoni tal-periklu	Pittogramma, Kelma bħala Sinjal Kodiċi(jiet)	Kodiċi(jiet) tad-Dikjarazzjoni tal-periklu	Kodiċi(jiet) tad-Dikjarazzjoni Supplimentarja tal-periklu		
648-024-00-6	Tar oils, coal; Carbolic Oil; [The distillate from high temperature coal tar having an approximate distillation range of 130 °C to 250 °C (266 °F to 410 °F). Composed primarily of naphthalene, alkylnaphthalenes, phenolic compounds, and aromatic nitrogen bases.]	266-016-7	65996-82-9	Carc. 1B Muta. 1B	H350 H340	GHS08 Dgr	H350 H340			►M2 — ◄ J
648-026-00-7	Extract residues (coal), light oil alk., acid ext.; Carbolic Oil Extract Residue; [The oil resulting from the acid washing of alkali-washed carbolic oil to remove the minor amounts of basic compounds (tar bases). Composed primarily of indene, indan and alkylbenzenes.]	292-624-7	90641-01-3	Carc. 1B Muta. 1B	H350 H340	GHS08 Dgr	H350 H340			►M2 — ◄ J
648-027-00-2	Extract residues (coal), tar oil alk.; Carbolic Oil Extract Residue; [The residue obtained from coal tar oil by an alkaline wash such as aqueous sodium hydroxide after the removal of crude coal tar acids. Composed primarily of naphthalenes and aromatic nitrogen bases.]	266-021-4	65996-87-4	Carc. 1B Muta. 1B	H350 H340	GHS08 Dgr	H350 H340			►M2 — ◄ J

▼M1

Nru ta' l-Indiċi	Identifikazzjoni Internazzjonali tal-Kimiki	Nru KE	Nru CAS	Klassifikazzjoni		Tikkettar			Limiti ta' Konċ. speċifici, Fatturi M	Noti
				Klassi ta' Periklu u Kodiċi(jiet) tal-Kategoriji	Kodiċi(jiet) tad-Dikjarazzjoni tal-periklu	Pittogramma, Kelma bħala Sinjal Kodiċi(jiet)	Kodiċi(jiet) tad-Dikjarazzjoni tal-periklu	Kodiċi(jiet) tad-Dikjarazzjoni Supplimentarja tal-periklu		
648-028-00-8	Extract oils (coal), light oil; Acid Extract; [The aqueous extract produced by an acidic wash of alkali-washed carbolic oil. Composed primarily of acid salts of various aromatic nitrogen bases including pyridine, quinoline and their alkyl derivatives.]	292-622-6	90640-99-6	Carc. 1B Muta. 1B	H350 H340	GHS08 Dgr	H350 H340			►M2 — ◄ J
648-029-00-3	Pyridine, alkyl derivs.; Crude Tar Bases; [The complex combination of polyalkylated pyridines derived from coal tar distillation or as high-boiling distillates approximately above 150 °C (302 °F) from the reaction of ammonia with acetaldehyde, formaldehyde or paraformaldehyde.]	269-929-9	68391-11-7	Carc. 1B Muta. 1B	H350 H340	GHS08 Dgr	H350 H340			►M2 — ◄ J
648-030-00-9	Tar bases, coal, picoline fraction; Distillate Bases; [Pyridine bases boiling in the range of approximately 125 °C to 160 °C (257 °F 320 °F) obtained by distillation of neutralized acid extract of the base-containing tar fraction obtained by the distillation of bituminous coal tars. Composed chiefly of lutidines and picolines.]	295-548-2	92062-33-4	Carc. 1B Muta. 1B	H350 H340	GHS08 Dgr	H350 H340			►M2 — ◄ J

▼M1

Nru ta' l-Indiċi	Identifikazzjoni Internazzjonali tal-Kimiki	Nru KE	Nru CAS	Klassifikazzjoni		Tikkettar			Limiti ta' Konċ. speċifici, Fatturi M	Noti
				Klassi ta' Periklu u Kodiċi(jiet) tal-Kategoriji	Kodiċi(jiet) tad-Dikjarazzjoni tal-periklu	Pittogramma, Kelma bħala Sinjal Kodiċi(jiet)	Kodiċi(jiet) tad-Dikjarazzjoni tal-periklu	Kodiċi(jiet) tad-Dikjarazzjoni Supplimentarja tal-periklu		
648-031-00-4	Tar bases, coal, lutidine fraction; Distillate Bases	293-766-2	91082-52-9	Carc. 1B Muta. 1B	H350 H340	GHS08 Dgr	H350 H340			►M2 — ◄ J
648-032-00-X	Extract oils (coal), tar base, collidine fraction; Distillate Bases; [The extract produced by the acidic extraction of bases from crude coal tar aromatic oils, neutralization, and distillation of the bases. Composed primarily of collidines, aniline, toluidines, lutidines, xylidines.]	273-077-3	68937-63-3	Carc. 1B Muta. 1B	H350 H340	GHS08 Dgr	H350 H340			►M2 — ◄ J
648-033-00-5	Tar bases, coal, collidine fraction; Distillate Bases; [The distillation fraction boiling in the range of approximately 181 °C to 186 °C (356 °F to 367 °F) from the crude bases obtained from the neutralized, acid-extracted base-containing tar fractions obtained by the distillation of bituminous coal tar. It contains chiefly aniline and collidines.]	295-543-5	92062-28-7	Carc. 1B Muta. 1B	H350 H340	GHS08 Dgr	H350 H340			►M2 — ◄ J

▼**M1**

Nru ta' l-Indiċi	Identifikazzjoni Internazzjonali tal-Kimiki	Nru KE	Nru CAS	Klassifikazzjoni		Tikkettar			Limiti ta' Konċ. speċifici, Fatturi M	Noti
				Klassi ta' Periklu u Kodiċi(jiet) tal-Kategoriji	Kodiċi(jiet) tad-Dikjarazzjoni tal-periklu	Pittogramma, Kelma bħala Sinjal Kodiċi(jiet)	Kodiċi(jiet) tad-Dikjarazzjoni tal-periklu	Kodiċi(jiet) tad-Dikjarazzjoni Supplimentarja tal-periklu		
648-034-00-0	Tar bases, coal, aniline fraction; Distillate Bases; [The distillation fraction boiling in the range of approximately 180 °C to 200 °C (356 °F to 392 °F) from the crude bases obtained by dephenolating and debasing the carbolated oil from the distillation of coal tar. It contains chiefly aniline, collidines, lutidines and toluidines.]	295-541-4	92062-27-6	Carc. 1B Muta. 1B	H350 H340	GHS08 Dgr	H350 H340			►**M2** J ◄
648-035-00-6	Tar bases, coal, toluidine fraction; Distillate Bases	293-767-8	91082-53-0	Carc. 1B Muta. 1B	H350 H340	GHS08 Dgr	H350 H340			►**M2** J ◄
648-036-00-1	Distillates (petroleum), alkene-alkyne manuf. pyrolysis oil, mixed with high-temp. coal tar, indene fraction; Redistillates; [A complex combination of hydrocarbons obtained as a redistillate from the fractional distillation of bituminous coal high temperature tar and residual oils that are obtained by the pyrolytic production of alkenes and alkynes from petroleum products or natural gas. It consists predominantly of indene and boils in a range of approximately 160 °C to 190 °C (320 °F to 374 °F).]	295-292-1	91995-31-2	Carc. 1B Muta. 1B	H350 H340	GHS08 Dgr	H350 H340			►**M2** J ◄

▼**M1**

Nru ta' l-Indiċi	Identifikazzjoni Internazzjonali tal-Kimiki	Nru KE	Nru CAS	Klassifikazzjoni		Tikkettar			Limiti ta' Konċ. speċifici, Fatturi M	Noti
				Klassi ta' Periklu u Kodiċi(jiet) tal-Kategoriji	Kodiċi(jiet) tad-Dikjarazzjoni tal-periklu	Pittogramma, Kelma bħala Sinjal Kodiċi(jiet)	Kodiċi(jiet) tad-Dikjarazzjoni tal-periklu	Kodiċi(jiet) tad-Dikjarazzjoni Supplimentarja tal-periklu		
648-037-00-7	Distillates (coal), coal tar-residual pyrolysis oils, naphthalene oils; Redistillates; [The redistillate obtained from the fractional distillation of bituminous coal high temperature tar and pyrolysis residual oils and boiling in the range of approximately 190 °C to 270 °C (374 °F to 518 °F). Composed primarily of substituted dinuclear aromatics.]	295-295-8	91995-35-6	Carc. 1B Muta. 1B	H350 H340	GHS08 Dgr	H350 H340			►**M2** J ◄
648-038-00-2	Extract oils (coal), coal tar-residual pyrolysis oils, naphthalene oil, redistillate; Redistillates; [The redistillate from the fractional distillation of dephenolated and debased methylnaphthalene oil obtained from bituminous coal high temperature tar and pyrolysis residual oils boiling in the approximate range of 220 °C to 230 °C (428 °F to 446 °F). It consists predominantly of unsubstituted and substituted dinuclear aromatic hydrocarbons.]	295-329-1	91995-66-3	Carc. 1B Muta. 1B	H350 H340	GHS08 Dgr	H350 H340			►**M2** J ◄

▼M1

Nru ta' l-Indiċi	Identifikazzjoni Internazzjonali tal-Kimiki	Nru KE	Nru CAS	Klassifikazzjoni		Tikkettar			Limiti ta' Konċ. speċifici, Fatturi M	Noti
				Klassi ta' Periklu u Kodiċi(jiet) tal-Kategoriji	Kodiċi(jiet) tad-Dikjarazzjoni tal-periklu	Pittogramma, Kelma bħala Sinjal Kodiċi(jiet)	Kodiċi(jiet) tad-Dikjarazzjoni tal-periklu	Kodiċi(jiet) tad-Dikjarazzjoni Supplimentarja tal-periklu		
648-039-00-8	Extract oils (coal), coal tar-residual pyrolysis oils, naphthalene oils; Redistillates; [A neutral oil obtained by debasing and dephenolating the oil obtained from the distillation of high temperature tar and pyrolysis residual oils which has a boiliing range of 225 °C to 255 °C (437 °F to 491 °F). Composed primarily of substituted dinuclear aromatic hydrocarbons.]	310-170-0	122070-79-5	Carc. 1B Muta. 1B	H350 H340	GHS08 Dgr	H350 H340			►M2 — ◄ J
648-040-00-3	Extract oils (coal), coal tar residual pyrolysis oils, naphthalene oil, distn. residues; Redistillates; [Residue from the distillation of dephenolated and debased methylnaphthalene oil (from bituminous coal tar and pyrolysis residual oils) with a boiling range of 240 °C to 260 °C (464 °F to 500 °F). Composed primarily of substituted dinuclear aromatic and heterocyclic hydrocarbons.]	310-171-6	122070-80-8	Carc. 1B Muta. 1B	H350 H340	GHS08 Dgr	H350 H340			►M2 — ◄ J

▼B

Nru ta' l-Indiċi	Identifikazzjoni Internazzjonali tal-Kimiki	Nru KE	Nru CAS	Klassifikazzjoni		Tikkettar			Limiti ta' Konċ. speċifici, Fatturi M	Noti
				Klassi ta' Periklu u Kodiċi(jiet) tal-Kategoriji	Kodiċi(jiet) tad-Dikjarazzjoni tal-periklu	Pittogramma, Kelma bħala Sinjal Kodiċi(jiet)	Kodiċi(jiet) tad-Dikjarazzjoni tal-periklu	Kodiċi(jiet) tad-Dikjarazzjoni Supplimentarja tal-periklu		
648-041-00-9	Absorption oils, bicyclo arom. and heterocyclic hydrocarbon fraction; Wash Oil Redistillate; [A complex combination of hydrocarbons obtained as a redistillate from the distillation of wash oil. It consists predominantly of 2-ringed aromatic and heterocyclic hydrocarbons boiling in the range of approximately 260°C to 290°C (500°F to 554°F).]	309-851-5	101316-45-4	Carc. 1B	H350	GHS08 Dgr	H350			►M2 M ◄
648-042-00-4	Distillates (coal tar), upper, fluorene-rich; Wash Oil Redistillate; [A complex combination of hydrocarbons obtained by the crystallization of tar oil. It consists af aromatic and polycyclic hydrocarbons primarily fluorene and some acenaphthene.]	284-900-0	84989-11-7	Carc. 1B	H350	GHS08 Dgr	H350			►M2 M ◄
▼M1 648-043-00-X	Creosote oil, acenaphthene fraction, acenaphthene-free; Wash Oil Redistillate; [The oil remaining after removal by a crystallization process of acenaphthene from acenaphthene oil from coal tar. Composed primarily of naphthalene and alkylnaphthalenes.]	292-606-9	90640-85-0	Carc. 1B	H350	GHS08 Dgr	H350			►M2 M ◄

▼B

Nru ta' l-Indiċi	Identifikazzjoni Internazzjonali tal-Kimiki	Nru KE	Nru CAS	Klassifikazzjoni		Tikkettar			Limiti ta' Konċ. speċifici, Fatturi M	Noti
				Klassi ta' Periklu u Kodiċi(jiet) tal-Kategoriji	Kodiċi(jiet) tad-Dikjarazzjoni tal-periklu	Pittogramma, Kelma bħala Sinjal Kodiċi(jiet)	Kodiċi(jiet) tad-Dikjarazzjoni tal-periklu	Kodiċi(jiet) tad-Dikjarazzjoni Supplimentarja tal-periklu		
648-044-00-5	Distillates (coal tar), heavy oils; Heavy Anthracene Oil; [Distillate from the fractional distillation of coal tar of bituminous coal, with boiling range of 240°C to 400°C (464°F to 752°F). Composed primarily of tri- and polynuclear hydrocarbons and heterocyclic compounds.]	292-607-4	90640-86-1	Carc. 1B	H350	GHS08 Dgr	H350			►M2 — ◄
648-045-00-0	Distillates (coal tar), upper; Heavy Anthracene Oil; [The distillate from coal tar having an approximate distillation range of 220°C to 450°C (428°F to 842°F). Composed primarily of three to four membered condensed ring aromatic hydrocarbons and other hydrocarbons.]	266-026-1	65996-91-0	Carc. 1B	H350	GHS08 Dgr	H350			►M2 — ◄ M
648-046-00-6	Anthracene oil, acid ext.; Anthracene Oil Extract Residue; [A complex combination of hydrocarbons from the base-freed fraction obtained from the distillation of coal tar and boiling in the range of approximately 325°C to 365°C (617°F to 689°F). It contains predominantly anthracene and phenanthrene and their alkyl derivatives.]	295-274-3	91995-14-1	Carc. 1B	H350	GHS08 Dgr	H350			►M2 — ◄ M

▼B

Nru ta' l-Indiċi	Identifikazzjoni Internazzjonali tal-Kimiki	Nru KE	Nru CAS	Klassifikazzjoni		Tikkettar			Limiti ta' Konċ. speċifici, Fatturi M	Noti
				Klassi ta' Periklu u Kodiċi(jiet) tal-Kategoriji	Kodiċi(jiet) tad-Dikjarazzjoni tal-periklu	Pittogramma, Kelma bħala Sinjal Kodiċi(jiet)	Kodiċi(jiet) tad-Dikjarazzjoni tal-periklu	Kodiċi(jiet) tad-Dikjarazzjoni Supplimentarja tal-periklu		
648-047-00-1	Distillates (coal tar); Heavy Anthracene Oil; [The distillate from coal tar having an approximate distillation range of 100°C to 450°C (212°F to 842°F). Composed primarily of two to four membered condensed ring aromatic hydrocarbons, phenolic compounds, and aromatic nitrogen bases.]	266-027-7	65996-92-1	Carc. 1B	H350	GHS08 Dgr	H350			►M2 — ◄ M
648-048-00-7	Distillates (coal tar), pitch, heavy oils; Heavy Anthracene Oil; [The distillate from the distillation of the pitch obtained from bituminous high temperature tar. Composed primarily of tri- and polynuclear aromatic hydrocarbons and boiling in the range of approximately 300°C to 470°C (572°F to 878°F). The product may also contain heteroatoms.]	295-312-9	91995-51-6	Carc. 1B	H350	GHS08 Dgr	H350			►M2 — ◄ M
648-049-00-2	Distillates (coal tar), pitch; Heavy Anthracene Oil; [The oil obtained from condensation of the vapors from the heat treatment of pitch. Composed primarily of two- to four-ring aromatic compounds boiling in the range of 200°C to greater than 400°C (392°F to greater than 752°F).]	309-855-7	101316-49-8	Carc. 1B	H350	GHS08 Dgr	H350			►M2 — ◄ M

▼B

Nru ta' l-Indiċi	Identifikazzjoni Internazzjonali tal-Kimiki	Nru KE	Nru CAS	Klassifikazzjoni		Tikkettar			Limiti ta' Konċ. speċifici, Fatturi M	Noti
				Klassi ta' Periklu u Kodiċi(jiet) tal-Kategoriji	Kodiċi(jiet) tad-Dikjarazzjoni tal-periklu	Pittogramma, Kelma bħala Sinjal Kodiċi(jiet)	Kodiċi(jiet) tad-Dikjarazzjoni tal-periklu	Kodiċi(jiet) tad-Dikjarazzjoni Supplimentarja tal-periklu		
648-050-00-8	Distillates (coal tar), heavy oils, pyrene fraction; Heavy Anthracene Oil Redistillate; [The redistillate obtained from the fractional distillation of pitch distillate boiling in the range of approximately 350°C to 400°C (662°F to 752°F). Consists predominantly of tri- and polynuclear aromatics and heterocyclic hydrocarbons.]	295-304-5	91995-42-5	Carc. 1B	H350	GHS08 Dgr	H350			►M2 M ◄
648-051-00-3	Distillates (coal tar), pitch, pyrene fraction; Heavy Anthracene Oil Redistillate; [The redistillate obtained from the fractional distillation of pitch distillate and boiling in the range of approximately 380°C to 410°C (7160 to 770°F). Composed primarily of tri- and polynuclear aromatic hydrocarbons and heterocyclic compounds.]	295-313-4	91995-52-7	Carc. 1B	H350	GHS08 Dgr	H350			►M2 M ◄
648-052-00-9	Paraffin waxes (coal), brown-coal high-temp. tar, carbon-treated; Coal Tar Extract;	308-296-6	97926-76-6	Carc. 1B	H350	GHS08 Dgr	H350			►M2 M ◄

▼B

Nru ta' l-Indiċi	Identifikazzjoni Internazzjonali tal-Kimiki	Nru KE	Nru CAS	Klassifikazzjoni		Tikkettar			Limiti ta' Konċ. speċifici, Fatturi M	Noti
				Klassi ta' Periklu u Kodiċi(jiet) tal-Kategoriji	Kodiċi(jiet) tad-Dikjarazzjoni tal-periklu	Pittogramma, Kelma bħala Sinjal Kodiċi(jiet)	Kodiċi(jiet) tad-Dikjarazzjoni tal-periklu	Kodiċi(jiet) tad-Dikjarazzjoni Supplimentarja tal-periklu		
	[A complet combination of hydrocarbons obtained by the treatment of lignite carbonization tar with activated carbon for removal of trace constituents and impurities. It consists predominantly of saturated straight and branched chain hydrocarbons having carbon numbers predominantly greater than C_{12}.]									
648-053-00-4	Paraffin waxes (coal), brown-coal high-temp tar, clay-treated; Coal Tar Extract; [A complex combination of hydrocarbons obtained by the treatment of lignite carbonization tar with bentonite for removal of trace constituents and impurities. It consists predominantly of saturated straight and branched chain hydrocarbons having carbon numbers predominantly greater than C_{12}.]	308-297-1	97926-77-7	Carc. 1B	H350	GHS08 Dgr	H350			►**M2** — ◄ M
648-054-00-X	Pitch; Pitch	263-072-4	61789-60-4	Carc. 1B	H350	GHS08 Dgr	H350			►**M2** — ◄ M

▼B

Nru ta' l-Indiċi	Identifikazzjoni Internazzjonali tal-Kimiki	Nru KE	Nru CAS	Klassifikazzjoni		Tikkettar			Limiti ta' Konċ. speċifici, Fatturi M	Noti
				Klassi ta' Periklu u Kodiċi(jiet) tal-Kategoriji	Kodiċi(jiet) tad-Dikjarazzjoni tal-periklu	Pittogramma, Kelma bħala Sinjal Kodiċi(jiet)	Kodiċi(jiet) tad-Dikjarazzjoni tal-periklu	Kodiċi(jiet) tad-Dikjarazzjoni Supplimentarja tal-periklu		
648-055-00-5	Pitch, coal tar, high-temp.; Pitch; [The residue from the distillation of high temperature coal tar. A black solid with an approximate softening point from 30°C to 180°C (86°F to 356°F). Composed primarily of a complex mixture of three or more membered condensed ring aromatic hydrocarbons.]	266-028-2	65996-93-2	Carc. 1B	H350	GHS08 Dgr	H350			►M2 — ◄
648-056-00-0	Pitch, coal tar, high-temp., heat-treated; Pitch; [The heat treated residue from the distillation of high temperature coal tar. A black solid with an approximate softening point from 80°C to 180°C (176°F to 356°F). Composed primarily of a complex mixture of three or more membered condensed ring aromatic hydrocarbons.]	310-162-7	121575-60-8	Carc. 1B	H350	GHS08 Dgr	H350			►M2 — ◄ M
648-057-00-6	Pitch, coal tar, high-temp., secondary; Pitch Redistillate;	302-650-3	94114-13-3	Carc. 1B	H350	GHS08 Dgr	H350			►M2 — ◄ M

▼B

Nru ta' l-Indiċi	Identifikazzjoni Internazzjonali tal-Kimiki	Nru KE	Nru CAS	Klassifikazzjoni		Tikkettar			Limiti ta' Konċ. speċifici, Fatturi M	Noti
				Klassi ta' Periklu u Kodiċi(jiet) tal-Kategoriji	Kodiċi(jiet) tad-Dikjarazzjoni tal-periklu	Pittogramma, Kelma bħala Sinjal Kodiċi(jiet)	Kodiċi(jiet) tad-Dikjarazzjoni tal-periklu	Kodiċi(jiet) tad-Dikjarazzjoni Supplimentarja tal-periklu		
	[The residue obtained during the distillation of high boiling fractions from bituminous coal high temperature tar and/or pitch coke oil, with a softening point of 140°C to 170°C (284°F to 392°F) according to DIN 52025. Composed primarily of tri- and polynuclear aromatic compounds which also contain heteroatoms.]									
648-058-00-1	Residues (coal tar), pitch distn.; Pitch Redistillate; [Residue from the fractional distillation of pitch distillate boiling in the range of approximately 400°C to 470°C (752°F to 846°F). Composed primarily of polynuclear aromatic hydrocarbons, and heterocyclic compounds.]	295-507-9	92061-94-4	Carc. 1B	H350	GHS08 Dgr	H350			►**M2** — ◄ M
648-059-00-7	Tar, coal, high-temp., distn. and storage residues; Coal Tar Solids Residue; [Coke- and ash-containing solid residues that separate on distillation and thermal treatment of bituminous coal high temperature tar in distillation installations and storage vessels. Consists predominantly of carbon and contains a small quantity of hetero compounds as well as ash components.]	295-535-1	92062-20-9	Carc. 1B	H350	GHS08 Dgr	H350			►**M2** — ◄ M

▼B

Nru ta' l-Indiċi	Identifikazzjoni Internazzjonali tal-Kimiki	Nru KE	Nru CAS	Klassifikazzjoni		Tikkettar			Limiti ta' Konċ. speċifici, Fatturi M	Noti
				Klassi ta' Periklu u Kodiċi(jiet) tal-Kategoriji	Kodiċi(jiet) tad-Dikjarazzjoni tal-periklu	Pittogramma, Kelma bħala Sinjal Kodiċi(jiet)	Kodiċi(jiet) tad-Dikjarazzjoni tal-periklu	Kodiċi(jiet) tad-Dikjarazzjoni Supplimentarja tal-periklu		
648-060-00-2	Tar, coal, storage residues; Coal Tar Solids Residue; [The deposit removed from crude coal tar storages. Composed primarily of coal tar and carbonaceous particulate matter.]	293-764-1	91082-50-7	Carc. 1B	H350	GHS08 Dgr	H350			►M2 — ◄ M
648-061-00-8	Tar, coal, high-temp., residues; Coal Tar Solids Residue; [Solids formed during the coking of bituminous coal to produce crude bituminous coal high temperature tar. Composed primarily of coke and coal particles, highly aromatized compounds and mineral substances.]	309-726-5	100684-51-3	Carc. 1B	H350	GHS08 Dgr	H350			►M2 — ◄ M
648-062-00-3	Tar, coal, high-temp., high-solids; Coal Tar Solids Residue; [The condensation product obtained by cooling, to approximately ambient temperature, the gas evolved in the high temperature (greater than 700°C (1292°F)) destructive distillation of coal. Composed primarily of a complex mixture of condensed ring aromatic hydrocarbons with a high solid content of coal-type materials.]	273-615-7	68990-61-4	Carc. 1B	H350	GHS08 Dgr	H350			►M2 — ◄ M

▼B

Nru ta' l-Indiċi	Identifikazzjoni Internazzjonali tal-Kimiki	Nru KE	Nru CAS	Klassifikazzjoni		Tikkettar			Limiti ta' Konċ. speċifici, Fatturi M	Noti
				Klassi ta' Periklu u Kodiċi(jiet) tal-Kategoriji	Kodiċi(jiet) tad-Dikjarazzjoni tal-periklu	Pittogramma, Kelma bħala Sinjal Kodiċi(jiet)	Kodiċi(jiet) tad-Dikjarazzjoni tal-periklu	Kodiċi(jiet) tad-Dikjarazzjoni Supplimentarja tal-periklu		
648-063-00-9	Waste solids, coal-tar pitch coking; Coal Tar Solids Residue; [The combination of wastes formed by the coking of bituminous coal tar pitch. It consists predominantly of carbon.]	295-549-8	92062-34-5	Carc. 1B	H350	GHS08 Dgr	H350			►M2 — ◄ M
648-064-00-4	Extract residues (coal), brown; Coal Tar Extract; [The residue from extraction of dried coal.]	294-285-0	91697-23-3	Carc. 1B	H350	GHS08 Dgr	H350			►M2 — ◄ M
648-065-00-X	Paraffin waxes (coal), brown-coal-high-temp. tar; Coal Tar Extract; [A complex combination of hydrocarbons obtained from lignite carbonization tar by solvent crystallisation (solvent deoiling), by sweating or an adducting process. It consists predominantly of straight and branched chain saturated hydrocarbons having carbon numbers predominantly greater than C_{12}.]	295-454-1	92045-71-1	Carc. 1B	H350	GHS08 Dgr	H350			►M2 — ◄ M
648-066-00-5	Paraffin waxes (coal), brown-coal-high-temp. tar, hydrotreated; Coal Tar Extract;	295-455-7	92045-72-2	Carc. 1B	H350	GHS08 Dgr	H350			►M2 — ◄ M

▼B

Nru ta' l-Indiċi	Identifikazzjoni Internazzjonali tal-Kimiki	Nru KE	Nru CAS	Klassifikazzjoni		Tikkettar			Limiti ta' Konċ. speċifici, Fatturi M	Noti
				Klassi ta' Periklu u Kodiċi(jiet) tal-Kategoriji	Kodiċi(jiet) tad-Dikjarazzjoni tal-periklu	Pittogramma, Kelma bħala Sinjal Kodiċi(jiet)	Kodiċi(jiet) tad-Dikjarazzjoni tal-periklu	Kodiċi(jiet) tad-Dikjarazzjoni Supplimentarja tal-periklu		
	[A complex combination of hydrocarbons obtained from lignite carbonization tar by solvent crystallisation (solvent deoiling), by sweating or an adducting process treated with hydrogen in the presence of a catalyst. It consists predominantly of straight and branched chain saturated hydrocarbons having carbon numbers predominantly greater than C_{12}.]									
648-067-00-0	Paraffin waxes (coal), brown-coal high-temp tar, silicic acid-treated; Coal Tar Extract; [A complex combination of hydrocarbons obtained by the treatment of lignite carbonization tar with silicic acid for removal of trace constituents and impurities. It consists predominantly of saturated straight and branched chain hydrocarbons having carbon numbers predominantly greater than C_{12}.]	308-298-7	97926-78-8	Carc. 1B	H350	GHS08 Dgr	H350			►**M2** — ◄ M
648-068-00-6	Tar, coal, low-temp., distn. residues; Tar Oil, intermediate boiling;	309-887-1	101316-85-2	Carc. 1B	H350	GHS08 Dgr	H350			►**M2** — ◄ M

▼B

Nru ta' l-Indiċi	Identifikazzjoni Internazzjonali tal-Kimiki	Nru KE	Nru CAS	Klassifikazzjoni		Tikkettar			Limiti ta' Konċ. speċifici, Fatturi M	Noti
				Klassi ta' Periklu u Kodiċi(jiet) tal-Kategoriji	Kodiċi(jiet) tad-Dikjarazzjoni tal-periklu	Pittogramma, Kelma bħala Sinjal Kodiċi(jiet)	Kodiċi(jiet) tad-Dikjarazzjoni tal-periklu	Kodiċi(jiet) tad-Dikjarazzjoni Supplimentarja tal-periklu		
	[Residues from fractional distillation of low temperature coal tar to remove oils that boil in a range up to approximately 300°C (572°F). Composed primarily of aromatic compounds.]									
648-069-00-1	Pitch, coal tar, low-temp; Pitch Residue; [A complex black solid or semi-solid obtained from the distillation of a low temperature coal tar. It has a softening point within the approximate range of 40°C to 180°C (104°F to 356°F). Composed primarily of a complex mixture of hydrocarbons.]	292-651-4	90669-57-1	Carc. 1B	H350	GHS08 Dgr	H350			►M2 — ◄ M
648-070-00-7	Pitch, coal tar, low-temp., oxidized; Pitch Residue, oxidised; [The product obtained by air-blowing, at elevated temperature, low-temperature coal tar pitch. It has a softening-point within the approximate range of 70°C to 180°C (158°F to 356°F). Composed primarily of a complex mixture of hydrocarbons.]	292-654-0	90669-59-3	Carc. 1B	H350	GHS08 Dgr	H350			►M2 — ◄ M

▼B

Nru ta' l-Indiċi	Identifikazzjoni Internazzjonali tal-Kimiki	Nru KE	Nru CAS	Klassifikazzjoni		Tikkettar			Limiti ta' Konċ. speċifici, Fatturi M	Noti
				Klassi ta' Periklu u Kodiċi(jiet) tal-Kategoriji	Kodiċi(jiet) tad-Dikjarazzjoni tal-periklu	Pittogramma, Kelma bħala Sinjal Kodiċi(jiet)	Kodiċi(jiet) tad-Dikjarazzjoni tal-periklu	Kodiċi(jiet) tad-Dikjarazzjoni Supplimentarja tal-periklu		
648-071-00-2	Pitch, coal tar, low-temp., heat-treated; Pitch Residue, oxidised; Pitch Residue, heat-treated; [A complex black solid obtained by the heat treatment of low temperature coal tar pitch. It has a softening point within the approximate range of 50°C to 140°C (122°F to 284°F). Composed primarily of a complex mixture of aromatic compounds.]	292-653-5	90669-58-2	Carc. 1B	H350	GHS08 Dgr	H350			►M2 — ◄ M
648-072-00-8	Distillates (coal-petroleum), condensed-ring arom; Distillates; [The distillate from a mixture of coal and tar and aromatic petroleum streams having an approximate distillation range of 220°C to 450°C (428°F to 842°F). Composed primarily of 3- to 4-membered condensed ring aromatic hydrocarbons.]	269-159-3	68188-48-7	Carc. 1B	H350	GHS08 Dgr	H350			►M2 — ◄ M
648-073-00-3	Aromatic hydrocarbons, C_{20-28}, polycyclic, mixed coal-tar pitch-polyethylene-polypropylene pyrolysis-derived; Pyrolysis Products;	309-956-6	101794-74-5	Carc. 1B	H350	GHS08 Dgr	H350			►M2 — ◄ M

▼B

Nru ta' l-Indiċi	Identifikazzjoni Internazzjonali tal-Kimiki	Nru KE	Nru CAS	Klassifikazzjoni		Tikkettar			Limiti ta' Konċ. speċifici, Fatturi M	Noti
				Klassi ta' Periklu u Kodiċi(jiet) tal-Kategoriji	Kodiċi(jiet) tad-Dikjarazzjoni tal-periklu	Pittogramma, Kelma bħala Sinjal Kodiċi(jiet)	Kodiċi(jiet) tad-Dikjarazzjoni tal-periklu	Kodiċi(jiet) tad-Dikjarazzjoni Supplimentarja tal-periklu		
	[A complex combination hydrocarbons obtained from mixed coal tar pitch-polyethylene-polypropylene pyrolysis. Composed primarily of polycyclic aromatic hydrocarbons having carbon numbers predominantly in the range of C_{20} through C_{28} and having a softening point of 100°C to 220°C (212°F to 428°F) according to DIN 52025.]									
648-074-00-9	Aromatic hydrocarbons, C_{20-28}, polycyclic, mixed coal-tar pitch-polyethylene pyrolysis-derived; Pyrolysis Products; [A complex combination of hydrocarbons obtained from mixed coal tar pitch-polyethylene pyrolysis. Composed primarily of polycyclic aromatic hydrocarbons having carbon numbers predominantly in the range of C_{20} through C_{28} and having a softening point of 100°C to 220°C (212°F to 428°F) according to DIN 52025.]	309-957-1	101794-75-6	Carc. 1B	H350	GHS08 Dgr	H350			►M2 — ◄ M

▼B

Nru ta' l-Indiċi	Identifikazzjoni Internazzjonali tal-Kimiki	Nru KE	Nru CAS	Klassifikazzjoni		Tikkettar			Limiti ta' Konċ. speċifici, Fatturi M	Noti
				Klassi ta' Periklu u Kodiċi(jiet) tal-Kategoriji	Kodiċi(jiet) tad-Dikjarazzjoni tal-periklu	Pittogramma, Kelma bħala Sinjal Kodiċi(jiet)	Kodiċi(jiet) tad-Dikjarazzjoni tal-periklu	Kodiċi(jiet) tad-Dikjarazzjoni Supplimentarja tal-periklu		
648-075-00-4	Aromatic hydrocarbons, C_{20-28}, polycyclic, mixed coal-tar pitch-polystyrene pyrolysis-derived; Pyrolysis Products; [A complex combination of hydrocarbons obtained from mixed coal tar pitch-polystyrene pyrolysis. Composed primarily of polycyclic aromatic hydrocarbons having carbon numbers predominantly in the range of C_{20} through C_{28} and having a softening point of 100°C to 220°C (212°F to 428°F) according to DIN 52025.]	309-958-7	101794-76-7	Carc. 1B	H350	GHS08 Dgr	H350			►M2 — ◄ M
648-076-00-X	Pitch, coal tar-petroleum; Pitch Residues; [The residue from the distillation of a mixture of coal tar and aromatic petroleum streams. A solid with a softening point from 40°C to 180°C (140°F to 356°F). Composed primarily of a complex combination of three or more membered condensed ring aromatic hydrocarbons.]	269-109-0	68187-57-5	Carc. 1B	H350	GHS08 Dgr	H350			►M2 — ◄ M

▼B

Nru ta' l-Indiċi	Identifikazzjoni Internazzjonali tal-Kimiki	Nru KE	Nru CAS	Klassifikazzjoni		Tikkettar			Limiti ta' Konċ. speċifici, Fatturi M	Noti
				Klassi ta' Periklu u Kodiċi(jiet) tal-Kategoriji	Kodiċi(jiet) tad-Dikjarazzjoni tal-periklu	Pittogramma, Kelma bħala Sinjal Kodiċi(jiet)	Kodiċi(jiet) tad-Dikjarazzjoni tal-periklu	Kodiċi(jiet) tad-Dikjarazzjoni Supplimentarja tal-periklu		
648-077-00-5	Phenanthrene, distn. residues; Heavy Anthracene Oil Redistillate; [Residue from the distillation of crude phenanthrene boiling in the approximate range of 340°C to 420°C (644°F to 788°F). It consists predominantly of phenanthrene, anthracene and carbazole.]	310-169-5	122070-78-4	Carc. 1B	H350	GHS08 Dgr	H350			►M2 — ◄ M
648-078-00-0	Distillates (coal tar), upper, fluorene-free; Wash Oil Redistillate; [A complex combination of hydrocarbons obtained by the crystallization of tar oil. It consists of aromatic polycyclic hydrocarbons, primarily diphenyl, dibenzofuran and acenaphthene.]	284-899-7	84989-10-6	Carc. 1B	H350	GHS08 Dgr	H350			►M2 — ◄ M
648-079-00-6	Anthracene oil; Anthracene oil; [A complex combination of polycyclic aromatic hydrocarbons obtained from coal tar having an approximate distillation range of 300°C ot 400°C (572°F to 752°F). Composed primarily of phenanthrene, anthracene and carbazole.]	292-602-7	90640-80-5	Carc. 1B	H350	GHS08 Dgr	H350			►M2 — ◄ M

▼M1

Nru ta' l-Indiċi	Identifikazzjoni Internazzjonali tal-Kimiki	Nru KE	Nru CAS	Klassifikazzjoni		Tikkettar			Limiti ta' Konċ. speċifici, Fatturi M	Noti
				Klassi ta' Periklu u Kodiċi(jiet) tal-Kategoriji	Kodiċi(jiet) tad-Dikjarazzjoni tal-periklu	Pittogramma, Kelma bħala Sinjal Kodiċi(jiet)	Kodiċi(jiet) tad-Dikjarazzjoni tal-periklu	Kodiċi(jiet) tad-Dikjarazzjoni Supplimentarja tal-periklu		
648-080-00-1	Residues (coal tar), creosote oil distn.; Wash Oil Redistillate; [The residue from the fractional distillation of wash oil boiling in the approximate range of 270 °C to 330 °C (518 °F to 626 °F). It consists predominantly of dinuclear aromatic and heterocyclic hydrocarbons.]	295-506-3	92061-93-3	Carc. 1B	H350	GHS08 Dgr	H350			►M2 — ◄ M

▼B

648-081-00-7	Tar, coal; Coal tar; [The by-product from the destructive distillation of coal. Almost black semisolid. A complex combination of aromatic hydro-carbons, phenolic compounds, nitrogen bases and thiophene.]	232-361-7	8007-45-2	Carc. 1A	H350	GHS08 Dgr	H350			►M2 — ◄
648-082-00-2	Tar, coal, high-temp.; Coal tar; [The condensation product obtained by cooling, to approximately ambient temperature, the gas evolved in the high temperature (greater than 700°C (1292°F)) destructive distillation of coal. A black viscous liquid denser than water. Composed	266-024-0	65996-89-6	Carc. 1A	H350	GHS08 Dgr	H350			►M2 — ◄

▼B

Nru ta' l-Indiċi	Identifikazzjoni Internazzjonali tal-Kimiki	Nru KE	Nru CAS	Klassifikazzjoni		Tikkettar			Limiti ta' Konċ. speċifici, Fatturi M	Noti
				Klassi ta' Periklu u Kodiċi(jiet) tal-Kategoriji	Kodiċi(jiet) tad-Dikjarazzjoni tal-periklu	Pittogramma, Kelma bħala Sinjal Kodiċi(jiet)	Kodiċi(jiet) tad-Dikjarazzjoni tal-periklu	Kodiċi(jiet) tad-Dikjarazzjoni Supplimentarja tal-periklu		
	primarily of a complex mixture of condensed ring aromatic hydrocarbons. May contain minor amounts of phenolic compounds and aromatic nitrogen bases.]									
648-083-00-8	Tar, coal, low-temp.; Coal oil; [The condensation product obtained by cooling, to approximately ambient temperature, the gas evolved in low temperature (less than 700°C (1292°F)) destructive distillation of coal. A black viscous liquid denser than water. Composed primarily of condensed ring aromatic hydrocarbons, phenolic compounds, aromatic nitrogen bases, and their alkyl derivatives.]	266-025-6	65996-90-9	Carc. 1A	H350	GHS08 Dgr	H350			►M2 — ◄
▼M1 648-084-00-3	Distillates (coal), coke-oven light oil, naphthalene cut; Naphthalene Oil; [The complex combination of hydrocarbons obtained from prefractionation (continuous distillation) of coke oven light oil. It consists predominantly of naphthalene, coumarone and indene and boils above 148 °C (298 °F).]	285-076-5	85029-51-2	Carc. 1B Muta. 1B	H350 H340	GHS08 Dgr	H350 H340			►M2 — ◄ JM

▼M1

Nru ta' l-Indiċi	Identifikazzjoni Internazzjonali tal-Kimiki	Nru KE	Nru CAS	Klassifikazzjoni		Tikkettar			Limiti ta' Konċ. speċifici, Fatturi M	Noti
				Klassi ta' Periklu u Kodiċi(jiet) tal-Kategoriji	Kodiċi(jiet) tad-Dikjarazzjoni tal-periklu	Pittogramma, Kelma bħala Sinjal Kodiċi(jiet)	Kodiċi(jiet) tad-Dikjarazzjoni tal-periklu	Kodiċi(jiet) tad-Dikjarazzjoni Supplimentarja tal-periklu		
648-085-00-9	Distillates (coal tar), naphthalene oils; Naphthalene Oil; [A complex combination of hydrocarbons obtained by the distillation of coal tar. It consists primarily of aromatic and other hydrocarbons, phenolic compounds and aromatic nitrogen compounds and distills in the approximate range of 200 °C to 250 °C (392 °F to 482 °F).]-	283-484-8	84650-04-4	Carc. 1B Muta. 1B	H350 H340	GHS08 Dgr	H350 H340			►M2 — ◄ JM
648-086-00-4	Distillates (coal tar), naphthalene oils, naphthalene-low; Naphthalene Oil Redistillate; [A complex combination of hydrocarbons obtained by crystallization of naphthalene oil. Composed primarily of naphthalene, alkyl naphthalenes and phenolic compounds.]	284-898-1	84989-09-3	Carc. 1B Muta. 1B	H350 H340	GHS08 Dgr	H350 H340			►M2 — ◄ JM
648-087-00-X	Distillates (coal tar), naphthalene oil crystn. mother liquor; Naphthalene Oil Redistillate; [A complex combination of organic compounds obtained as a filtrate from the crystallization of the naphthalene fraction from coal tar and boiling in the range of approximately 200 °C to 230 °C (392 °F to 446 °F). Contains chiefly naphthalene, thionaphthene and alkylnaphthalenes.]	295-310-8	91995-49-2	Carc. 1B Muta. 1B	H350 H340	GHS08 Dgr	H350 H340			►M2 — ◄ JM

▼M1

Nru ta' l-Indiċi	Identifikazzjoni Internazzjonali tal-Kimiki	Nru KE	Nru CAS	Klassifikazzjoni		Tikkettar			Limiti ta' Konċ. speċifici, Fatturi M	Noti
				Klassi ta' Periklu u Kodiċi(jiet) tal-Kategoriji	Kodiċi(jiet) tad-Dikjarazzjoni tal-periklu	Pittogramma, Kelma bħala Sinjal Kodiċi(jiet)	Kodiċi(jiet) tad-Dikjarazzjoni tal-periklu	Kodiċi(jiet) tad-Dikjarazzjoni Supplimentarja tal-periklu		
648-088-00-5	Extract residues (coal), naphthalene oil, alk.; Naphthalene Oil Extract Residue; [A complex combination of hydrocarbons obtained from the alkali washing of naphthalene oil to remove phenolic compounds (tar acids). It is composed of naphthalene and alkyl naphthalenes.]	310-166-9	121620-47-1	Carc. 1B Muta. 1B	H350 H340	GHS08 Dgr	H350 H340			►M2 — ◄ JM
648-089-00-0	Extract residues (coal), naphthalene oil, alk., naphthalene-low; Naphthalene Oil Extract Residue; [A complex combination of hydrocarbons remaining after the removal of naphthalene from alkali-washed naphthalene oil by a crystallization process. It is composed primarily of naphthalene and alkyl naphthalenes.]	310-167-4	121620-48-2	Carc. 1B Muta. 1B	H350 H340	GHS08 Dgr	H350 H340			►M2 — ◄ JM
648-090-00-6	Distillates (coal tar), naphthalene oils, naphthalene-free, alk. exts.; Naphthalene Oil Extract Residue; [The oil remaining after the removal of phenolic compounds (tar acids) from drained naphthalene oil by an alkali wash. Composed primarily of naphthalene and alkyl naphthalenes.]	292-612-1	90640-90-7	Carc. 1B Muta. 1B	H350 H340	GHS08 Dgr	H350 H340			►M2 — ◄ JM

▼M1

Nru ta' l-Indiċi	Identifikazzjoni Internazzjonali tal-Kimiki	Nru KE	Nru CAS	Klassifikazzjoni		Tikkettar			Limiti ta' Konċ. speċifici, Fatturi M	Noti
				Klassi ta' Periklu u Kodiċi(jiet) tal-Kategoriji	Kodiċi(jiet) tad-Dikjarazzjoni tal-periklu	Pittogramma, Kelma bħala Sinjal Kodiċi(jiet)	Kodiċi(jiet) tad-Dikjarazzjoni tal-periklu	Kodiċi(jiet) tad-Dikjarazzjoni Supplimentarja tal-periklu		
648-091-00-1	Extract residues (coal), naphthalene oil alk., distn. overheads; Naphthalene Oil Extract Residue; [The distillate from alkali-washed naphthalene oil having an approximate distillation range of 180 °C to 220 °C (356 °F to 428 °F). Composed primarily of naphthalene, alkylbenzenes, indene and indan.]	292-627-3	90641-04-6	Carc. 1B Muta. 1B	H350 H340	GHS08 Dgr	H350 H340			►M2 — ◄ JM
648-092-00-7	Distillates (coal tar), naphthalene oils, methylnaphthalene fraction; Methylnaphthalene Oil; [A distillate from the fractional distillation of high temperature coal tar. Composed primarily of substituted two ring aromatic hydrocarbons and aromatic nitrogen bases boiling in the range of approximately 225 °C to 255 °C (437 °F to 491 °F).]	309-985-4	101896-27-9	Carc. 1B Muta. 1B	H350 H340	GHS08 Dgr	H350 H340			►M2 — ◄ JM
648-093-00-2	Distillates (coal tar), naphthalene oils, indole-methylnaphthalene fraction; Methylnaphthalene Oil; [A distillate from the fractional distillation of high temperature coal tar. Composed primarily of indole and methylnaphthalene boiling in the range of approximately 235 °C to 255 °C (455 °F to 491 °F).]	309-972-3	101794-91-6	Carc. 1B Muta. 1B	H350 H340	GHS08 Dgr	H350 H340			►M2 — ◄ JM

▼**M1**

Nru ta' l-Indiċi	Identifikazzjoni Internazzjonali tal-Kimiki	Nru KE	Nru CAS	Klassifikazzjoni		Tikkettar			Limiti ta' Konċ. speċifici, Fatturi M	Noti
				Klassi ta' Periklu u Kodiċi(jiet) tal-Kategoriji	Kodiċi(jiet) tad-Dikjarazzjoni tal-periklu	Pittogramma, Kelma bħala Sinjal Kodiċi(jiet)	Kodiċi(jiet) tad-Dikjarazzjoni tal-periklu	Kodiċi(jiet) tad-Dikjarazzjoni Supplimentarja tal-periklu		
648-094-00-8	Distillates (coal tar), naphthalene oils, acid exts.; Methylnaphthalene Oil Extract Residue; [A complex combination of hydrocarbons obtained by debasing the methylnaphthalene fraction obtained by the distillation of coal tar and boiling in the range of approximately 230 °C to 255 °C (446 °F to 491 °F). Contains chiefly 1(2)-methylnaphthalene, naphthalene, dimethylnaphthalene and biphenyl.]	295-309-2	91995-48-1	Carc. 1B Muta. 1B	H350 H340	GHS08 Dgr	H350 H340			►**M2** — ◄ JM
648-095-00-3	Extract residues (coal), naphthalene oil alk., distn. residues; Methylnaphthalene Oil Extract Residue; [The residue from the distillation of alkali-washed naphthalene oil having an approximate distillation range of 220 °C to 300 °C (428 °F to 572 °F). Composed primarily of naphthalene, alkylnaphthalenes and aromatic nitrogen bases.]	292-628-9	90641-05-7	Carc. 1B Muta. 1B	H350 H340	GHS08 Dgr	H350 H340			►**M2** — ◄ JM
648-096-00-9	Extract oils (coal), acidic, tar-base free; Methylnaphthalene Oil Extract Residue;	284-901-6	84989-12-8	Carc. 1B Muta. 1B	H350 H340	GHS08 Dgr	H350 H340			►**M2** — ◄ JM

▼**M1**

Nru ta' l-Indiċi	Identifikazzjoni Internazzjonali tal-Kimiki	Nru KE	Nru CAS	Klassifikazzjoni		Tikkettar			Limiti ta' Konċ. speċifici, Fatturi M	Noti
				Klassi ta' Periklu u Kodiċi(jiet) tal-Kategoriji	Kodiċi(jiet) tad-Dikjarazzjoni tal-periklu	Pittogramma, Kelma bħala Sinjal Kodiċi(jiet)	Kodiċi(jiet) tad-Dikjarazzjoni tal-periklu	Kodiċi(jiet) tad-Dikjarazzjoni Supplimentarja tal-periklu		
	[The extract oil boiling in the range of approximately 220 °C to 265 °C (428 °F to 509 °F) from coal tar alkaline extract residue produced by an acidic wash such as aqueous sulfuric acid after distillation to remove tar bases. Composed primarily of alkylnaphthalenes.]									
648-097-00-4	Distillates (coal tar), benzole fraction, distn. residues; Wash Oil; [A complex combination of hydrocarbons obtained from the distillation of crude benzole (high temperature coal tar). It may be a liquid with the approximate distillation range of 150 °C to 300 °C (302 °F to 572 °F) or a semi-solid or solid with a melting point up to 70 °C (158 °F). It is composed primarily of naphthalene and alkyl naphthalenes.]	310-165-3	121620-46-0	Carc. 1B Muta. 1B	H350 H340	GHS08 Dgr	H350 H340			►**M2** — ◄ JM
648-098-00-X	Creosote oil, acenaphthene fraction; Wash Oil;	292-605-3	90640-84-9	Carc. 1B	H350	GHS08 Dgr	H350			►**M2** — ◄ M

▼M1

Nru ta' l-Indiċi	Identifikazzjoni Internazzjonali tal-Kimiki	Nru KE	Nru CAS	Klassifikazzjoni		Tikkettar			Limiti ta' Konċ. speċifici, Fatturi M	Noti
				Klassi ta' Periklu u Kodiċi(jiet) tal-Kategoriji	Kodiċi(jiet) tad-Dikjarazzjoni tal-periklu	Pittogramma, Kelma bħala Sinjal Kodiċi(jiet)	Kodiċi(jiet) tad-Dikjarazzjoni tal-periklu	Kodiċi(jiet) tad-Dikjarazzjoni Supplimentarja tal-periklu		
	[A complex combination of hydrocarbons produced by the distillation of coal tar and boiling in the range of approximately 240 °C to 280 °C (464 °F to 536 °F). Composed primarily of acenaphthene, naphthalene and alkyl naphthalene.]									
648-099-00-5	Creosote oil; [A complex combination of hydrocarbons obtained by the distillation of coal tar. It consists primarily of aromatic hydrocarbons and may contain appreciable quantities of tar acids and tar bases. It distills at the approximate range of 200 °C to 325 °C (392 °F to 617 °F).]	263-047-8	61789-28-4	Carc. 1B	H350	GHS08 Dgr	H350			►M2 — ◄ M
648-100-00-9	Creosote oil, high-boiling distillate; Wash Oil; [The high-boiling distillation fraction obtained from the high temperature carbonization of bituminous coal which is further refined to remove excess crystalline salts. It consists primarily of creosote oil with some of the normal polynuclear aromatic salts, which are components of coal tar distillates, removed. It is crystal free at approximately 5 °C (41 °F).]	274-565-9	70321-79-8	Carc. 1B	H350	GHS08 Dgr	H350			►M2 — ◄ M

▼B

Nru ta' l-Indiċi	Identifikazzjoni Internazzjonali tal-Kimiki	Nru KE	Nru CAS	Klassifikazzjoni		Tikkettar			Limiti ta' Konċ. speċifici, Fatturi M	Noti
				Klassi ta' Periklu u Kodiċi(jiet) tal-Kategoriji	Kodiċi(jiet) tad-Dikjarazzjoni tal-periklu	Pittogramma, Kelma bħala Sinjal Kodiċi(jiet)	Kodiċi(jiet) tad-Dikjarazzjoni tal-periklu	Kodiċi(jiet) tad-Dikjarazzjoni Supplimentarja tal-periklu		
648-101-00-4	Creosote; [The distillate of coal tar produced by the high temperature carbonization of bituminous coal. It consists primarily of aromatic hydrocarbons, tar acids and tar bases.]	232-287-5	8001-58-9	Carc. 1B	H350	GHS08 Dgr	H350			►M2 — ◄
▼M1 648-102-00-X	Extract residues (coal), creosote oil acid; Wash Oil Extract Residue; [A complex combination of hydrocarbons from the base-freed fraction from the distillation of coal tar, boiling in the range of approximately 250 °C to 280 °C (482 °F to 536 °F). It consists predominantly of biphenyl and isomeric diphenylnaphthalenes.]	310-189-4	122384-77-4	Carc. 1B	H350	GHS08 Dgr	H350			►M2 — ◄ M
648-103-00-5	Anthracene oil, anthracene paste; Anthracene Oil Fraction; [The anthracene-rich solid obtained by the crystallization and centrifuging of anthracene oil. It is composed primarily of anthracene, carbazole and phenanthrene.]	292-603-2	90640-81-6	Carc. 1B Muta. 1B	H350 H340	GHS08 Dgr	H350 H340			►M2 — ◄ JM

▼M1

Nru ta' l-Indiċi	Identifikazzjoni Internazzjonali tal-Kimiki	Nru KE	Nru CAS	Klassifikazzjoni		Tikkettar			Limiti ta' Konċ. speċifici, Fatturi M	Noti
				Klassi ta' Periklu u Kodiċi(jiet) tal-Kategoriji	Kodiċi(jiet) tad-Dikjarazzjoni tal-periklu	Pittogramma, Kelma bħala Sinjal Kodiċi(jiet)	Kodiċi(jiet) tad-Dikjarazzjoni tal-periklu	Kodiċi(jiet) tad-Dikjarazzjoni Supplimentarja tal-periklu		
648-104-00-0	Anthracene oil, anthracene-low; Anthracene Oil Fraction; [The oil remaining after the removal, by a crystallization process, of an anthracene-rich solid (anthracene paste) from anthracene oil. It is composed primarily of two, three and four membered aromatic compounds.]	292-604-8	90640-82-7	Carc. 1B Muta. 1B	H350 H340	GHS08 Dgr	H350 H340			►M2 — ◄ JM
648-105-00-6	Residues (coal tar), anthracene oil distn.; Anthracene Oil Fraction; [The residue from the fraction distillation of crude anthracene boiling in the approximate range of 340 °C to 400 °C (644 °F to 752 °F). It consists predominantly of tri- and poly-nuclear aromatic and hetero-cyclic hydrocarbons.]	295-505-8	92061-92-2	Carc. 1B Muta. 1B	H350 H340	GHS08 Dgr	H350 H340			►M2 — ◄ JM
648-106-00-1	Anthracene oil, anthracene paste, anthracene fraction; Anthracene Oil Fraction; [A complex combination of hydrocarbons from the distillation of anthracene obtained by the crystallization of anthracene oil from bituminous high temperature tar and boiling in the range of 330 °C to 350 °C (626 °F to 662 °F). It contains chiefly anthracene, carbazole and phenanthrene.]	295-275-9	91995-15-2	Carc. 1B Muta. 1B	H350 H340	GHS08 Dgr	H350 H340			►M2 — ◄ JM

▼**M1**

Nru ta' l-Indiċi	Identifikazzjoni Internazzjonali tal-Kimiki	Nru KE	Nru CAS	Klassifikazzjoni		Tikkettar			Limiti ta' Konċ. speċifici, Fatturi M	Noti
				Klassi ta' Periklu u Kodiċi(jiet) tal-Kategoriji	Kodiċi(jiet) tad-Dikjarazzjoni tal-periklu	Pittogramma, Kelma bħala Sinjal Kodiċi(jiet)	Kodiċi(jiet) tad-Dikjarazzjoni tal-periklu	Kodiċi(jiet) tad-Dikjarazzjoni Supplimentarja tal-periklu		
648-107-00-7	Anthracene oil, anthracene paste, carbazole fraction; Anthracene Oil Fraction; [A complex combination of hydrocarbons from the distillation of anthracene obtained by crystallization of anthracene oil from bituminous coal high temperature tar and boiling in the approximate range of 350 °C to 360 °C (662 °F to 680 °F). It contains chiefly anthracene, carbazole and phenanthrene.]	295-276-4	91995-16-3	Carc. 1B Muta. 1B	H350 H340	GHS08 Dgr	H350 H340			►**M2** — ◄ JM
648-108-00-2	Anthracene oil, anthracene paste, distn. lights; Anthracene Oil Fraction; [A complex combination of hydrocarbons from the distillation of anthracene obtained by crystallization of anthracene oil from bituminous high temperature tar and boiling in the range of approximately 290 °C to 340 °C (554 °F to 644 °F). It contains chiefly trinuclear aromatics and their dihydro derivatives.]	295-278-5	91995-17-4	Carc. 1B Muta. 1B	H350 H340	GHS08 Dgr	H350 H340			►**M2** — ◄ JM

▼M1

Nru ta' l-Indiċi	Identifikazzjoni Internazzjonali tal-Kimiki	Nru KE	Nru CAS	Klassifikazzjoni		Tikkettar			Limiti ta' Konċ. speċifici, Fatturi M	Noti
				Klassi ta' Periklu u Kodiċi(jiet) tal-Kategoriji	Kodiċi(jiet) tad-Dikjarazzjoni tal-periklu	Pittogramma, Kelma bhala Sinjal Kodiċi(jiet)	Kodiċi(jiet) tad-Dikjarazzjoni tal-periklu	Kodiċi(jiet) tad-Dikjarazzjoni Supplimentarja tal-periklu		
648-109-00-8	Tar oils, coal, low-temp.; Tar Oil, high boiling; [A distillate from low-temperature coal tar. Composed primarily of hydrocarbons, phenolic compounds and aromatic nitrogen bases boiling in the range of approximately 160 °C to 340 °C (320 °F to 644 °F).]	309-889-2	101316-87-4	Carc. 1B Muta. 1B	H350 H340	GHS08 Dgr	H350 H340			►M2 — ◄ JM
648-110-00-3	Extract residues (coal), low temp. coal atar alk.; [The residue from low temperature coal tar oils after an alkaline wash, such as aqueous sodium hydroxide, to remove crude coal tar acids. Composed primarily of hydrocarbons and aromatic nitrogen bases.]	310-191-5	122384-78-5	Carc. 1B Muta. 1B	H350 H340	GHS08 Dgr	H350 H340			►M2 — ◄ JM
648-111-00-9	Phenols, ammonia liquor ext.; Alkaline Extract; [The combination of phenols extracted, using isobutyl acetate, from the ammonia liquor condensed from the gas evolved in low-temperature (less than 700 °C (1 292 °F)) destructive distillation of coal. It consists predominantly of a reaction mass of monohydric and dihydric phenols.]	284-881-9	84988-93-2	Carc. 1B Muta. 1B	H350 H340	GHS08 Dgr	H350 H340			►M2 — ◄ JM

▼M1

Nru ta' l-Indiċi	Identifikazzjoni Internazzjonali tal-Kimiki	Nru KE	Nru CAS	Klassifikazzjoni		Tikkettar			Limiti ta' Konċ. speċifici, Fatturi M	Noti
				Klassi ta' Periklu u Kodiċi(jiet) tal-Kategoriji	Kodiċi(jiet) tad-Dikjarazzjoni tal-periklu	Pittogramma, Kelma bħala Sinjal Kodiċi(jiet)	Kodiċi(jiet) tad-Dikjarazzjoni tal-periklu	Kodiċi(jiet) tad-Dikjarazzjoni Supplimentarja tal-periklu		
648-112-00-4	Distillates (coal tar), light oils, alk. exts.; Alkaline Extract; [The aqueous extract from carbolic oil produced by an alkaline wash such as aqueous sodium hydroxide. Composed primarily of the alkali salts of various phenolic compounds.]	292-610-0	90640-88-3	Carc. 1B Muta. 1B	H350 H340	GHS08 Dgr	H350 H340			►M2 — ◄ JM
648-113-00-X	Extracts, coal tar oil alk.; Alkaline Extract; [The extract from coal tar oil produced by an alkaline wash such as aqueous sodium hydroxide. Composed primarily of the alkali salts of various phenolic compounds.]	266-017-2	65996-83-0	Carc. 1B Muta. 1B	H350 H340	GHS08 Dgr	H350 H340			►M2 — ◄ JM
648-114-00-5	Distillates (coal tar), naphthalene oils, alk. exts.; Alkaline Extract; [The aqueous extract from naphthalene oil produced by an alkaline wash such as aqueous sodium hydroxide. Composed primarily of the alkali salts of various phenolic compounds.]	292-611-6	90640-89-4	Carc. 1B Muta. 1B	H350 H340	GHS08 Dgr	H350 H340			►M2 — ◄ JM
648-115-00-0	Extract residues (coal), tar oil alk., carbonated, limed; Crude Phenols;	292-629-4	90641-06-8	Carc. 1B Muta. 1B	H350 H340	GHS08 Dgr	H350 H340			►M2 — ◄ JM

▼M1

Nru ta' l-Indiċi	Identifikazzjoni Internazzjonali tal-Kimiki	Nru KE	Nru CAS	Klassifikazzjoni		Tikkettar			Limiti ta' Konċ. speċifici, Fatturi M	Noti
				Klassi ta' Periklu u Kodiċi(jiet) tal-Kategoriji	Kodiċi(jiet) tad-Dikjarazzjoni tal-periklu	Pittogramma, Kelma bħala Sinjal Kodiċi(jiet)	Kodiċi(jiet) tad-Dikjarazzjoni tal-periklu	Kodiċi(jiet) tad-Dikjarazzjoni Supplimentarja tal-periklu		
	[The product obtained by treatment of coal tar oil alkaline extract with CO_2 and CaO. Composed primarily of $CaCO_3$, $Ca(OH)_2$, Na_2CO_3 and other organic and inorganic impurities.]									
648-116-00-6	Tar acids, coal, crude; Crude Phenols; [The reaction product obtained by neutralizing coal tar oil alkaline extract with an acidic solution, such as aqueous sulfuric acid, or gaseous carbon dioxide, to obtain the free acids. Composed primarily of tar acids such as phenol, cresols, and xylenols.]	266-019-3	65996-85-2	Carc. 1B Muta. 1B	H350 H340	GHS08 Dgr	H350 H340			►M2 — ◄ JM
648-117-00-1	Tar acids, brown-coal, crude; Crude Phenols; [An acidified alkaline extract of brown coal tar distillate. Composed primarily of phenol and phenol homologs.]	309-888-7	101316-86-3	Carc. 1B Muta. 1B	H350 H340	GHS08 Dgr	H350 H340			►M2 — ◄ JM
648-118-00-7	Tar acids, brown-coal gasification; Crude Phenols; [A complex combination of organic compounds obtained from brown coal gasification. Composed primarily of C_{6-10} hydroxy aromatic phenols and their homologs.]	295-536-7	92062-22-1	Carc. 1B Muta. 1B	H350 H340	GHS08 Dgr	H350 H340			►M2 — ◄ JM

▼M1

Nru ta' l-Indiċi	Identifikazzjoni Internazzjonali tal-Kimiki	Nru KE	Nru CAS	Klassifikazzjoni		Tikkettar			Limiti ta' Konċ. speċifici, Fatturi M	Noti
				Klassi ta' Periklu u Kodiċi(jiet) tal-Kategoriji	Kodiċi(jiet) tad-Dikjarazzjoni tal-periklu	Pittogramma, Kelma bħala Sinjal Kodiċi(jiet)	Kodiċi(jiet) tad-Dikjarazzjoni tal-periklu	Kodiċi(jiet) tad-Dikjarazzjoni Supplimentarja tal-periklu		
648-119-00-2	Tar acids, distn. residues; Distillate Phenols; [A residue from the distillation of crude phenol from coal. It consists predominantly of phenols having carbon numbers in the range of C_8 through C_{10} with a softening point of 60 °C to 80 °C (140 °F to 176 °F).]	306-251-5	96690-55-0	Carc. 1B Muta. 1B	H350 H340	GHS08 Dgr	H350 H340			►M2 — ◄ JM
648-120-00-8	Tar acids, methylphenol fraction; Distillate Phenols; [The fraction of tar acid rich in 3- and 4-methylphenol, recovered by distillation of low-temperature coal tar crude tar acids.]	284-892-9	84989-04-8	Carc. 1B Muta. 1B	H350 H340	GHS08 Dgr	H350 H340			►M2 — ◄ JM
648-121-00-3	Tar acids, polyalkylphenol fraction; Distillate Phenols; [The fraction of tar acids, recovered by distillation of low-temperature coal tar crude tar acids, having an approximate boiling range of 225 °C to 320 °C (437 °F to 608 °F). Composed primarily of polyalkylphenols.]	284-893-4	84989-05-9	Carc. 1B Muta. 1B	H350 H340	GHS08 Dgr	H350 H340			►M2 — ◄ JM

▼M1

Nru ta' l-Indiċi	Identifikazzjoni Internazzjonali tal-Kimiki	Nru KE	Nru CAS	Klassifikazzjoni		Tikkettar			Limiti ta' Konċ. speċifici, Fatturi M	Noti
				Klassi ta' Periklu u Kodiċi(jiet) tal-Kategoriji	Kodiċi(jiet) tad-Dikjarazzjoni tal-periklu	Pittogramma, Kelma bħala Sinjal Kodiċi(jiet)	Kodiċi(jiet) tad-Dikjarazzjoni tal-periklu	Kodiċi(jiet) tad-Dikjarazzjoni Supplimentarja tal-periklu		
648-122-00-9	Tar acids, xylenol fraction; Distillate Phenols; [The fraction of tar acids, rich in 2,4- and 2,5-dimethylphenol, recovered by distillation of low-temperature coal tar crude tar acids.]	284-895-5	84989-06-0	Carc. 1B Muta. 1B	H350 H340	GHS08 Dgr	H350 H340			►M2 — ◄ JM
648-123-00-4	Tar acids, ethylphenol fraction; Distillate Phenols; [The fraction of tar acids, rich in 3- and 4-ethylphenol, recovered by distillation of low-temperature coal tar crude tar acids.]	284-891-3	84989-03-7	Carc. 1B Muta. 1B	H350 H340	GHS08 Dgr	H350 H340			►M2 — ◄ JM
648-124-00-X	Tar acids, 3,5-xylenol fraction; Distillate Phenols; [The fraction of tar acids, rich in 3,5-dimethylphenol, recovered by distillation of low-temperature coal tar acids.]	284-896-0	84989-07-1	Carc. 1B Muta. 1B	H350 H340	GHS08 Dgr	H350 H340			►M2 — ◄ JM
648-125-00-5	Tar acids, residues, distillates, first-cut; Distillate Phenols; [The residue from the distillation in the range of 235 °C to 355 °C (481 °F to 697 °F) of light carbolic oil.]	270-713-1	68477-23-6	Carc. 1B Muta. 1B	H350 H340	GHS08 Dgr	H350 H340			►M2 — ◄ JM

▼M1

Nru ta' l-Indiċi	Identifikazzjoni Internazzjonali tal-Kimiki	Nru KE	Nru CAS	Klassifikazzjoni		Tikkettar			Limiti ta' Konċ. speċifici, Fatturi M	Noti
				Klassi ta' Periklu u Kodiċi(jiet) tal-Kategoriji	Kodiċi(jiet) tad-Dikjarazzjoni tal-periklu	Pittogramma, Kelma bħala Sinjal Kodiċi(jiet)	Kodiċi(jiet) tad-Dikjarazzjoni tal-periklu	Kodiċi(jiet) tad-Dikjarazzjoni Supplimentarja tal-periklu		
648-126-00-0	Tar acids, cresylic, residues; Distillate Phenols; [The residue from crude coal tar acids after removal of phenol, cresols, xylenols and any higher boiling phenols. A black solid with a melting point approximately 80 °C (176 °F). Composed primarily of polyalkylphenols, resin gums, and inorganic salts.]	271-418-0	68555-24-8	Carc. 1B Muta. 1B	H350 H340	GHS08 Dgr	H350 H340			►M2 — ◄ JM
648-127-00-6	Phenols, C_{9-11}; Distillate Phenols	293-435-2	91079-47-9	Carc. 1B Muta. 1B	H350 H340	GHS08 Dgr	H350 H340			►M2 — ◄ JM
648-128-00-1	Tar acids, cresylic; Distillate Phenols; [A complex combination of organic compounds obtained from brown coal and boiling in the range of approximately 200 °C to 230 °C (392 °F to 446 °F). It contains chiefly phenols and pyridine bases.]	295-540-9	92062-26-5	Carc. 1B Muta. 1B	H350 H340	GHS08 Dgr	H350 H340			►M2 — ◄ JM
648-129-00-7	Tar acids, brown-coal, C_2-alkylphenol fraction; Distillate Phenols; [The distillate from the acidification of alkaline washed lignite tar distillate boiling in the range of approximately 200 °C to 230 °C (392 °F to 446 °F). Composed primarily of *m*- and *p*-ethylphenol as well as cresols and xylenols.]	302-662-9	94114-29-1	Carc. 1B Muta. 1B	H350 H340	GHS08 Dgr	H350 H340			►M2 — ◄ JM

▼M1

Nru ta' l-Indiċi	Identifikazzjoni Internazzjonali tal-Kimiki	Nru KE	Nru CAS	Klassifikazzjoni		Tikkettar			Limiti ta' Konċ. speċifici, Fatturi M	Noti
				Klassi ta' Periklu u Kodiċi(jiet) tal-Kategoriji	Kodiċi(jiet) tad-Dikjarazzjoni tal-periklu	Pittogramma, Kelma bħala Sinjal Kodiċi(jiet)	Kodiċi(jiet) tad-Dikjarazzjoni tal-periklu	Kodiċi(jiet) tad-Dikjarazzjoni Supplimentarja tal-periklu		
648-130-00-2	Extract oils (coal), naphthalene oils; Acid Extract; [The aqueous extract produced by an acidic wash of alkali-washed naphthalene oil. Composed primarily of acid salts of various aromatic nitrogen bases including pyridine, quinoline and their alkyl derivatives.]	292-623-1	90641-00-2	Carc. 1B Muta. 1B	H350 H340	GHS08 Dgr	H350 H340			►M2 — ◄ JM
648-131-00-8	Tar bases, quinoline derivs.; Distillate Bases	271-020-7	68513-87-1	Carc. 1B Muta. 1B	H350 H340	GHS08 Dgr	H350 H340			►M2 — ◄ JM
648-132-00-3	Tar bases, coal, quinoline derivs. fraction; Distillate Bases	274-560-1	70321-67-4	Carc. 1B Muta. 1B	H350 H340	GHS08 Dgr	H350 H340			►M2 — ◄ JM
648-133-00-9	Tar bases, coal, distn. residues; Distillate Bases; [The distillation residue remaining after the distillation of the neutralized, acid-extracted base-containing tar fractions obtained by the distillation of coal tars. It contains chiefly aniline, collidines, quinoline and quinoline derivatives and toluidines.]	295-544-0	92062-29-8	Carc. 1B Muta. 1B	H350 H340	GHS08 Dgr	H350 H340			►M2 — ◄ JM
648-134-00-4	Hydrocarbon oils, arom., mixed with polyethylene and polypropylene, pyrolyzed, light oil fraction; Heat Treatment Products;	309-745-9	100801-63-6	Carc. 1B Muta. 1B	H350 H340	GHS08 Dgr	H350 H340			►M2 — ◄ JM

▼**M1**

Nru ta' l-Indiċi	Identifikazzjoni Internazzjonali tal-Kimiki	Nru KE	Nru CAS	Klassifikazzjoni		Tikkettar			Limiti ta' Konċ. speċifici, Fatturi M	Noti
				Klassi ta' Periklu u Kodiċi(jiet) tal-Kategoriji	Kodiċi(jiet) tad-Dikjarazzjoni tal-periklu	Pittogramma, Kelma bħala Sinjal Kodiċi(jiet)	Kodiċi(jiet) tad-Dikjarazzjoni tal-periklu	Kodiċi(jiet) tad-Dikjarazzjoni Supplimentarja tal-periklu		
	[The oil obtained from the heat treatment of a polyethylene/ polypropylene reaction mass with coal tar pitch or aromatic oils. It consists predominantly of benzene and its homologs boiling in a range of approximately 70 °C to 120 °C (158 °F to 248 °F).]									
648-135-00-X	Hydrocarbon oils, arom., mixed with polyethylene, pyrolyzed, light oil fraction; Heat Treatment Products; [The oil obtained from the heat treatment of polyethylene with coal tar pitch or aromatic oils. It consists predominantly of benzene and its homologs boiling in a range of 70 °C to 120 °C (158 °F to 248 °F).]	309-748-5	100801-65-8	Carc. 1B Muta. 1B	H350 H340	GHS08 Dgr	H350 H340			►**M2** — ◄ JM
648-136-00-5	Hydrocarbon oils, arom., mixed with polystyrene, pyrolyzed, light oil fraction; Heat Treatment Products; [The oil obtained from the heat treatment of polystyrene with coal tar pitch or aromatic oils. It consists predominantly of benzene and its homologs boiling in a range of approximately 70 °C to 210 °C (158 °F to 410 °F).]	309-749-0	100801-66-9	Carc. 1B Muta. 1B	H350 H340	GHS08 Dgr	H350 H340			►**M2** — ◄ JM

▼M1

Nru ta' l-Indiċi	Identifikazzjoni Internazzjonali tal-Kimiki	Nru KE	Nru CAS	Klassifikazzjoni		Tikkettar			Limiti ta' Konċ. speċifici, Fatturi M	Noti
				Klassi ta' Periklu u Kodiċi(jiet) tal-Kategoriji	Kodiċi(jiet) tad-Dikjarazzjoni tal-periklu	Pittogramma, Kelma bħala Sinjal Kodiċi(jiet)	Kodiċi(jiet) tad-Dikjarazzjoni tal-periklu	Kodiċi(jiet) tad-Dikjarazzjoni Supplimentarja tal-periklu		
648-137-00-0	Extract residues (coal), tar oil alk., naphthalene distn. residues; Naphthalene Oil Extract Residue; [The residue obtained from chemical oil extracted after the removal of naphthalene by distillation composed primarily of two to four membered condensed ring aromatic hydrocarbons and aromatic nitrogen bases.]	277-567-8	73665-18-6	Carc. 1B Muta. 1B	H350 H340	GHS08 Dgr	H350 H340			►M2 — ◄ JM
648-138-00-6	Creosote oil, low-boiling distillate; Wash Oil; [The low-boiling distillation fraction obtained from the high temperature carbonization of bituminous coal, which is further refined to remove excess crystalline salts. It consists primarily of creosote oil with some of the normal polynuclear aromatic salts, which are components of coal tar distillate, removed. It is crystal free at approximately 38 °C (100 °F).]	274-566-4	70321-80-1	Carc. 1B	H350	GHS08 Dgr	H350			►M2 — ◄ M
648-139-00-1	Tar acids, cresylic, sodium salts, caustic solns.; Alkaline Extract	272-361-4	68815-21-4	Carc. 1B Muta. 1B	H350 H340	GHS08 Dgr	H350 H340			►M2 — ◄ JM

▼M1

Nru ta' l-Indiċi	Identifikazzjoni Internazzjonali tal-Kimiki	Nru KE	Nru CAS	Klassifikazzjoni		Tikkettar			Limiti ta' Konċ. speċifici, Fatturi M	Noti
				Klassi ta' Periklu u Kodiċi(jiet) tal-Kategoriji	Kodiċi(jiet) tad-Dikjarazzjoni tal-periklu	Pittogramma, Kelma bħala Sinjal Kodiċi(jiet)	Kodiċi(jiet) tad-Dikjarazzjoni tal-periklu	Kodiċi(jiet) tad-Dikjarazzjoni Supplimentarja tal-periklu		
648-140-00-7	Extract oils (coal), tar base; Acid Extract; [The extract from coal tar oil alkaline extract residue produced by an acidic wash such as aqueous sulfuric acid after distillation to remove naphthalene. Composed primarily of the acid salts of various aromatic nitrogen bases including pyridine, quinoline, and their alkyl derivatives.]	266-020-9	65996-86-3	Carc. 1B Muta. 1B	H350 H340	GHS08 Dgr	H350 H340			►M2 — ◄ JM
648-141-00-2	Tar bases, coal, crude; Crude Tar Bases; [The reaction product obtained by neutralizing coal tar base extract oil with an alkaline solution, such as aqueous sodium hydroxide, to obtain the free bases. Composed primarily of such organic bases as acridine, phenanthridine, pyridine, quinoline and their alkyl derivatives.]	266-018-8	65996-84-1	Carc. 1B Muta. 1B	H350 H340	GHS08 Dgr	H350 H340			►M2 — ◄ JM
▼B 648-142-00-8	Residues (coal), liq. solvent extn.; [A cohesive powder composed of coal mineral matter and undissolved coal remaining after extraction of coal by a liquid solvent.]	302-681-2	94114-46-2	Carc. 1B	H350	GHS08 Dgr	H350			►M2 — ◄ M

▼B

Nru ta' l-Indiċi	Identifikazzjoni Internazzjonali tal-Kimiki	Nru KE	Nru CAS	Klassifikazzjoni		Tikkettar			Limiti ta' Konċ. speċifici, Fatturi M	Noti
				Klassi ta' Periklu u Kodiċi(jiet) tal-Kategoriji	Kodiċi(jiet) tad-Dikjarazzjoni tal-periklu	Pittogramma, Kelma bħala Sinjal Kodiċi(jiet)	Kodiċi(jiet) tad-Dikjarazzjoni tal-periklu	Kodiċi(jiet) tad-Dikjarazzjoni Supplimentarja tal-periklu		
648-143-00-3	Coal liquids, liq. solvent extn. soln.; [The product obtained by filtration of coal mineral matter and undissolved coal from coal extract solution produced by digesting coal in a liquid solvent. A black, viscous, highly complex liquid combination composed primarily of aromatic and partly hydro-genated aromatic hydrocarbons, aromatic nitrogen compounds, aromatic sulfur compounds, phenolic and other aromatic oxygen compounds and their alkyl derivatives.]	302-682-8	94114-47-3	Carc. 1B	H350	GHS08 Dgr	H350			►M2 — ◄ M
648-144-00-9	Coal liquids, liq. solvent extn.; [The substantially solvent-free product obtained by the distillation of the solvent from filtered coal extract solution produced by digesting coal in a liquid solvent. A black semi-solid, composed primarily of a complex combination of condensed-ring aromatic hydrocarbons, aromatic nitrogen compounds, aromatic sulfur compounds, phenolic compounds and other aromatic oxygen compounds, and their alkyl derivatives.]	302-683-3	94114-48-4	Carc. 1B	H350	GHS08 Dgr	H350			►M2 — ◄ M

▼B

Nru ta' l-Indiċi	Identifikazzjoni Internazzjonali tal-Kimiki	Nru KE	Nru CAS	Klassifikazzjoni		Tikkettar			Limiti ta' Konċ. speċifici, Fatturi M	Noti
				Klassi ta' Periklu u Kodiċi(jiet) tal-Kategoriji	Kodiċi(jiet) tad-Dikjarazzjoni tal-periklu	Pittogramma, Kelma bħala Sinjal Kodiċi(jiet)	Kodiċi(jiet) tad-Dikjarazzjoni tal-periklu	Kodiċi(jiet) tad-Dikjarazzjoni Supplimentarja tal-periklu		
648-145-00-4	Tar brown-coal; [An oil distilled from brown-coal tar. Composed primarily of aliphatic, naphthenic and one- to three-ring aromatic hydrocarbons, their alkyl derivates, heteroaromatics and one- and two-ring phenols boiling in the range of approximately 150°C to 360°C (302°F to 680°F).]	309-885-0	101316-83-0	Carc. 1A	H350	GHS08 Dgr	H350			►M2 — ◄
648-146-00-X	Tar, brown-coal, low-temp.; [A tar obtained from low temperature carbonization and low temperature gasification of brown coal. Composed primarily of aliphatic, naphthenic and cyclic aromatic hydrocarbons, heteroaromatic hydrocarbons and cyclic phenols.]	309-886-6	101316-84-1	Carc. 1A	H350	GHS08 Dgr	H350			►M2 — ◄
▼M1 648-147-00-5	Light oil (coal), coke-oven; Crude benzole; [The volatile organic liquid extracted from the gas evolved in the high temperature (greater than 700 °C (1 292 °F)) destructive distillation of coal. Composed primarily of benzene, toluene, and xylenes. May contain other minor hydrocarbon constituents.]	266-012-5	65996-78-3	Carc. 1B Muta. 1B	H350 H340	GHS08 Dgr	H350 H340			►M2 — ◄ J

▼M1

Nru ta' l-Indiċi	Identifikazzjoni Internazzjonali tal-Kimiki	Nru KE	Nru CAS	Klassifikazzjoni		Tikkettar			Limiti ta' Konċ. speċifici, Fatturi M	Noti
				Klassi ta' Periklu u Kodiċi(jiet) tal-Kategoriji	Kodiċi(jiet) tad-Dikjarazzjoni tal-periklu	Pittogramma, Kelma bħala Sinjal Kodiċi(jiet)	Kodiċi(jiet) tad-Dikjarazzjoni tal-periklu	Kodiċi(jiet) tad-Dikjarazzjoni Supplimentarja tal-periklu		
648-148-00-0	Distillates (coal), liq. solvent extn., primary; [The liquid product of condensation of vapors emitted during the digestion of coal in a liquid solvent and boiling in the range of approximately 30 °C to 300 °C (86 °F to 572 °F). Composed primarily of partly hydrogenated condensed-ring aromatic hydrocarbons, aromatic compounds containing nitrogen, oxygen and sulfur, and their alkyl derivatives having carbon numbers predominantly in the range of C_4 through C_{14}.]	302-688-0	94114-52-0	Carc. 1B Muta. 1B	H350 H340	GHS08 Dgr	H350 H340			►M2 — ◄ J
648-149-00-6	Distillates (coal), solvent extn., hydrocracked; [Distillate obtained by hydrocracking of coal extract or solution produced by the liquid solvent extraction or supercritical gas extraction processes and boiling in the range of approximately 30 °C to 300 °C (86 °F to 572 °F). Composed primarily of aromatic, hydrogenated aromatic and naphthenic compounds, their alkyl derivatives and alkanes with carbon numbers predominantly in the range of C_4 through C_{14}. Nitrogen, sulfur and oxygen-containing aromatic and hydrogenated aromatic compounds are also present.]	302-689-6	94114-53-1	Carc. 1B Muta. 1B	H350 H340	GHS08 Dgr	H350 H340			►M2 — ◄ J

▼M1

Nru ta' l-Indiċi	Identifikazzjoni Internazzjonali tal-Kimiki	Nru KE	Nru CAS	Klassifikazzjoni		Tikkettar			Limiti ta' Konċ. speċifici, Fatturi M	Noti
				Klassi ta' Periklu u Kodiċi(jiet) tal-Kategoriji	Kodiċi(jiet) tad-Dikjarazzjoni tal-periklu	Pittogramma, Kelma bħala Sinjal Kodiċi(jiet)	Kodiċi(jiet) tad-Dikjarazzjoni tal-periklu	Kodiċi(jiet) tad-Dikjarazzjoni Supplimentarja tal-periklu		
648-150-00-1	Naphtha (coal), solvent extn., hydrocracked; [Fraction of the distillate obtained by hydrocracking of coal extract or solution produced by the liquid solvent extraction or supercritical gas extraction processes and boiling in the range of approximately 30 °C to 180 °C (86 °F to 356 °F). Composed primarily of aromatic, hydrogenated aromatic and naphthenic compounds, their alkyl derivatives and alkanes with carbon numbers predominantly in the range of C_4 to C_9. Nitrogen, sulfur and oxygen-containing aromatic and hydrogenated aromatic compounds are also present.]	302-690-1	94114-54-2	Carc. 1B Muta. 1B	H350 H340	GHS08 Dgr	H350 H340			►M2 — ◄ J

▼B

648-151-00-7	Gasoline, coal solvent extn., hydrocracked naphtha; [Motor fuel produced by the reforming of the refined naphtha fraction of the products of hydrocracking of coal extract or solution produced by the liquid solvent extraction or	302-691-7	94114-55-3	Carc. 1B	H350	GHS08 Dgr	H350			►M2 — ◄

▼B

Nru ta' l-Indiċi	Identifikazzjoni Internazzjonali tal-Kimiki	Nru KE	Nru CAS	Klassifikazzjoni		Tikkettar			Limiti ta' Konċ. speċifici, Fatturi M	Noti
				Klassi ta' Periklu u Kodiċi(jiet) tal-Kategoriji	Kodiċi(jiet) tad-Dikjarazzjoni tal-periklu	Pittogramma, Kelma bħala Sinjal Kodiċi(jiet)	Kodiċi(jiet) tad-Dikjarazzjoni tal-periklu	Kodiċi(jiet) tad-Dikjarazzjoni Supplimentarja tal-periklu		
	supercritical gas extraction processes and boiling in the range of approximately 30°C to 180°C (86°F to 356°F). Composed primarily of aromatic and naphthenic hydrocarbons, their alkyl derivatives and alkyl hydrocarbons having carbon numbers in the range of C_4 through C_9.]									
▼M1										
648-152-00-2	Distillates (coal), solvent extn., hydrocracked middle; [Distillate obtained from the hydrocracking of coal extract or solution produced by the liquid solvent extraction or supercritical gas extraction processes and boiling in the range of approximately 180 °C to 300 °C (356 °F to 572 °F. Composed primarily of two-ring aromatic, hydrogenated aromatic and naphthenic compounds, their alkyl derivatives and alkanes having carbon numbers predominantly in the range of C_9 through C_{14}. Nitrogen, sulfur and oxygen-containing compounds are also present.]	302-692-2	94114-56-4	Carc. 1B Muta. 1B	H350 H340	GHS08 Dgr	H350 H340			►M2 — ◄ J

▼M1

Nru ta' l-Indiċi	Identifikazzjoni Internazzjonali tal-Kimiki	Nru KE	Nru CAS	Klassifikazzjoni		Tikkettar			Limiti ta' Konċ. speċifici, Fatturi M	Noti
				Klassi ta' Periklu u Kodiċi(jiet) tal-Kategoriji	Kodiċi(jiet) tad-Dikjarazzjoni tal-periklu	Pittogramma, Kelma bħala Sinjal Kodiċi(jiet)	Kodiċi(jiet) tad-Dikjarazzjoni tal-periklu	Kodiċi(jiet) tad-Dikjarazzjoni Supplimentarja tal-periklu		
648-153-00-8	Distillates (coal), solvent extn., hydrocracked hydrogenated middle; [Distillate from the hydrogenation of hydrocracked middle distillate from coal extract or solution produced by the liquid solvent extraction or supercritical gas extraction processes and boiling in the range of approximately 180 °C to 280 °C (356 °F to 536 °F). Composed primarily of hydrogenated two- ring carbon compounds and their alkyl derivatives having carbon numbers predominantly in the range of C_9 through C_{14}.]	302-693-8	94114-57-5	Carc. 1B Muta. 1B	H350 H340	GHS08 Dgr	H350 H340			►M2 — ◄ J

▼B

648-154-00-3	Fuels, jet aircraft, coal solvent extn., hydrocracked hydrogenated; [Jet engine fuel produced by hydrogenation of the middle distillate fraction of the products of hydrocracking of coal extract or solution produced by the liquid solvent extraction or supercritical gas extraction processes and boiling in the range of approximately 180°C to 225°C (356°F to 473°F). Composed primarily of hydrogenated two-ring hydrocarbons	302-694-3	94114-58-6	Carc. 2	H351	GHS08 Wng	H350			►M2 — ◄

▼B

Nru ta' l-Indiċi	Identifikazzjoni Internazzjonali tal-Kimiki	Nru KE	Nru CAS	Klassifikazzjoni		Tikkettar			Limiti ta' Konċ. speċifici, Fatturi M	Noti
				Klassi ta' Periklu u Kodiċi(jiet) tal-Kategoriji	Kodiċi(jiet) tad-Dikjarazzjoni tal-periklu	Pittogramma, Kelma bħala Sinjal Kodiċi(jiet)	Kodiċi(jiet) tad-Dikjarazzjoni tal-periklu	Kodiċi(jiet) tad-Dikjarazzjoni Supplimentarja tal-periklu		
	and their alkyl derivatives having carbon numbers predominantly in the range of C_{10} through C_{12}.]									
648-155-00-9	Fuels, diesel, coal solvent extn., hydrocracked hydrogenated; [Diesel engine fuel produced by the hydrogenation of the middle distillate fraction of the products of hydrocracking of coal extract or solution produced by the liquid solvent extraction or supercritical gas extraction processes and boiling in the range of approximately 200°C to 280°C (392°F to 536°F). Composed primarily of hydrogenated two-ring hydrocarbons and their alkyl derivatives having carbon numbers predominantly in the range of C_{11} through C_{14}.]	302-695-9	94114-59-7	Carc. 2	H351	GHS08 Wng	H350			►M2 — ◄
▼M1 648-156-00-4	Light oil (coal), semi-coking process; Fresh oil; [The volatile organic liquid condensed from the gas evolved in the low-temperature (less than 700 °C (1 292 °F)) destructive distillation of coal. Composed primarily of C_{6-10} hydrocarbons.]	292-635-7	90641-11-5	Carc. 1B Muta. 1B	H350 H340	GHS08 Dgr	H350 H340			►M2 — ◄ J

▼B

Nru ta' l-Indiċi	Identifikazzjoni Internazzjonali tal-Kimiki	Nru KE	Nru CAS	Klassifikazzjoni		Tikkettar			Limiti ta' Konċ. speċifici, Fatturi M	Noti
				Klassi ta' Periklu u Kodiċi(jiet) tal-Kategoriji	Kodiċi(jiet) tad-Dikjarazzjoni tal-periklu	Pittogramma, Kelma bħala Sinjal Kodiċi(jiet)	Kodiċi(jiet) tad-Dikjarazzjoni tal-periklu	Kodiċi(jiet) tad-Dikjarazzjoni Supplimentarja tal-periklu		
649-001-00-3	Extracts (petroleum), light naphthenic distillate solvent	265-102-1	64742-03-6	Carc. 1B	H350	GHS08 Dgr	H350			►M2 — ◄
649-002-00-9	Extracts (petroleum), heavy paraffinic distillate solvent	265-103-7	64742-04-7	Carc. 1B	H350	GHS08 Dgr	H350			►M2 — ◄
649-003-00-4	Extracts (petroleum), light paraffinic distillate solvent	265-104-2	64742-05-8	Carc. 1B	H350	GHS08 Dgr	H350			►M2 — ◄
649-004-00-X	Extracts (petroleum), heavy naphthenic distillate solvent	265-111-0	64742-11-6	Carc. 1B	H350	GHS08 Dgr	H350			►M2 — ◄
649-005-00-5	Extracts (petroleum), light vacuum gas oil solvent	295-341-7	91995-78-7	Carc. 1B	H350	GHS08 Dgr	H350			►M2 — ◄
649-006-00-0	hydrocarbons C_{26-55}, arom-rich	307-753-7	97722-04-8	Carc. 1B	H350	GHS08 Dgr	H350			►M2 — ◄
649-007-00-6	fatty acids, tall-oil, reaction products with iminodiethanol and boric acid	400-160-5	—	Skin Irrit. 2 Aquatic Chronic 2	H315 H411	GHS07 GHS09 Wng	H315 H411			
649-008-00-1	Residues (petroleum), atm. tower; Heavy Fuel oil; [A complex residuum from the atmospheric distillation of crude oil. It consists of hydrocarbons having carbon numbers predominantly greater than C_{20} and boiling above approximately 350°C (662°F). This stream is likely to contain 5 wt. % or more of 4- to 6-membered condensed ring aromatic hydrocarbons.]	265-045-2	64741-45-3	Carc. 1B	H350	GHS08 Dgr	H350			►M2 — ◄

▼B

Nru ta' l-Indiċi	Identifikazzjoni Internazzjonali tal-Kimiki	Nru KE	Nru CAS	Klassifikazzjoni		Tikkettar			Limiti ta' Konċ. speċifici, Fatturi M	Noti
				Klassi ta' Periklu u Kodiċi(jiet) tal-Kategoriji	Kodiċi(jiet) tad-Dikjarazzjoni tal-periklu	Pittogramma, Kelma bħala Sinjal Kodiċi(jiet)	Kodiċi(jiet) tad-Dikjarazzjoni tal-periklu	Kodiċi(jiet) tad-Dikjarazzjoni Supplimentarja tal-periklu		
649-009-00-7	Gas oils (petroleum), heavy vacuum; Heavy Fuel oil; [A complex combination of hydrocarbons produced by the vacuum distillation of the residuum from atmospheric distillation of crude oil. It consists of hydrocarbons having carbon numbers predominantly in the range of C_{20} through C_{50} and boiling in the range of approximately 350°C to 600°C (662°F to 1112°F). This stream is likely to contain 5 wt. % or more of 4- to 6-membered condensed ring aromatic hydrocarbons.]	265-058-3	64741-57-7	Carc. 1B	H350	GHS08 Dgr	H350			►M2 — ◄
649-010-00-2	Distillates (petroleum), heavy catalytic cracked; Heavy Fuel oil; [A complex combination of hydrocarbons produced by the distillation of products from a catalytic cracking process. It consists of hydrocarbons having carbon numbers predominantly in the range of C_{15} through C_{35} and boiling in the range of approximately 260°C to 500°C (500°F to 932°F). This stream is likely to contain 5 wt. % or more of 4- to 6-membered condensed ring aromatic hydrocarbons.]	265-063-0	64741-61-3	Carc. 1B	H350	GHS08 Dgr	H350			►M2 — ◄

▼B

Nru ta' l-Indiċi	Identifikazzjoni Internazzjonali tal-Kimiki	Nru KE	Nru CAS	Klassifikazzjoni		Tikkettar			Limiti ta' Konċ. speċifici, Fatturi M	Noti
				Klassi ta' Periklu u Kodiċi(jiet) tal-Kategoriji	Kodiċi(jiet) tad-Dikjarazzjoni tal-periklu	Pittogramma, Kelma bħala Sinjal Kodiċi(jiet)	Kodiċi(jiet) tad-Dikjarazzjoni tal-periklu	Kodiċi(jiet) tad-Dikjarazzjoni Supplimentarja tal-periklu		
649-011-00-8	Clarified oils (petroleum), catalytic cracked; Heavy Fuel oil; [A complex combination of hydrocarbons produced as the residual fraction from distillation of the products from a catalytic cracking process. It consists of hydrocarbons having carbon numbers predominantly greater than C_{20} and boiling above approximately 350°C (662°F). This stream is likely to contain 5 wt. % or more of 4- to 6-membered condensed ring aromatic hydrocarbons.]	265-064-6	64741-62-4	Carc. 1B	H350	GHS08 Dgr	H350			►M2 — ◄
649-012-00-3	Residues (petroleum), hydrocracked; Heavy Fuel oil; [A complex combination of hydrocarbons produced as the residual fraction from distillation of the products of a hydrocracking process. It consists of hydrocarbons having carbon numbers predominantly greater than C_{20} and boiling above approximately 350°C (662°F).]	265-076-1	64741-75-9	Carc. 1B	H350	GHS08 Dgr	H350			►M2 — ◄

▼B

Nru ta' l-Indiċi	Identifikazzjoni Internazzjonali tal-Kimiki	Nru KE	Nru CAS	Klassifikazzjoni		Tikkettar			Limiti ta' Konċ. speċifici, Fatturi M	Noti
				Klassi ta' Periklu u Kodiċi(jiet) tal-Kategoriji	Kodiċi(jiet) tad-Dikjarazzjoni tal-periklu	Pittogramma, Kelma bhala Sinjal Kodiċi(jiet)	Kodiċi(jiet) tad-Dikjarazzjoni tal-periklu	Kodiċi(jiet) tad-Dikjarazzjoni Supplimentarja tal-periklu		
649-013-00-9	Residues (petroleum), thermal cracked; Heavy Fuel oil; [A complex combination of hydrocarbons produced as the residual fraction from distillation of the product from a thermal cracking process. It consists predominantly of unsaturated hydrocarbons having carbon numbers predominantly greater than C_{20} and boiling above approximately 350°C (662°F). This stream is likely to contain 5 wt. % or more of 4- to 6-membered condensed ring aromatic hydrocarbons.]	265-081-9	64741-80-6	Carc. 1B	H350	GHS08 Dgr	H350			►M2 — ◄
649-014-00-4	Distillates (petroleum), heavy thermal cracked; Heavy Fuel oil; [A complex combination of hydrocarbons from the distillation of the products from a thermal cracking process. It consists predominantly of unsaturated hydrocarbons having carbon numbers predominantly in the range of C_{15} through C_{36} and boiling in the range of approximately 260°C to 480°C (500°F to 896°F). This stream is likely to contain 5 wt. % or more of 4- to 6-membered condensed ring aromatic hydrocarbons.]	265-082-4	64741-81-7	Carc. 1B	H350	GHS08 Dgr	H350			►M2 — ◄

▼B

Nru ta' l-Indiċi	Identifikazzjoni Internazzjonali tal-Kimiki	Nru KE	Nru CAS	Klassifikazzjoni		Tikkettar			Limiti ta' Konċ. speċifici, Fatturi M	Noti
				Klassi ta' Periklu u Kodiċi(jiet) tal-Kategoriji	Kodiċi(jiet) tad-Dikjarazzjoni tal-periklu	Pittogramma, Kelma bħala Sinjal Kodiċi(jiet)	Kodiċi(jiet) tad-Dikjarazzjoni tal-periklu	Kodiċi(jiet) tad-Dikjarazzjoni Supplimentarja tal-periklu		
649-015-00-X	Gas oils (petroleum), hydrotreated vacuum; Heavy Fuel oil; [A complex combination of hydrocarbons obtained by treating a petroleum fraction with hydrogen in the presence of a catalyst. It consists of hydrocarbons having carbon numbers predominantly in the range of C_{13} through C_{50} and boiling in the range of approximately 230°C to 600°C (446°F to 1112°F). This stream is likely to contain 5 wt. % or more of 4- to 6-membered condensed ring aromatic hydrocarbons.]	265-162-9	64742-59-2	Carc. 1B	H350	GHS08 Dgr	H350			►M2 — ◄
649-016-00-5	Residues (petroleum), hydrodesulfurized atmospheric tower; Heavy Fuel oil; [A complex combination of hydrocarbons obtained by treating an atmospheric tower residuum with hydrogen in the presence of a catalyst under conditions primarily to remove organic sulfur compounds. It consists of hydrocarbons having carbon numbers predominantly greater than C_{20} and boiling above approximately 350°C (662°F). This stream is likely to contain 5 wt. % or more of 4- to 6-membered condensed ring aromatic hydrocarbons.]	265-181-2	64742-78-5	Carc. 1B	H350	GHS08 Dgr	H350			►M2 — ◄

▼B

Nru ta' l-Indiċi	Identifikazzjoni Internazzjonali tal-Kimiki	Nru KE	Nru CAS	Klassifikazzjoni		Tikkettar			Limiti ta' Konċ. speċifici, Fatturi M	Noti
				Klassi ta' Periklu u Kodiċi(jiet) tal-Kategoriji	Kodiċi(jiet) tad-Dikjarazzjoni tal-periklu	Pittogramma, Kelma bħala Sinjal Kodiċi(jiet)	Kodiċi(jiet) tad-Dikjarazzjoni tal-periklu	Kodiċi(jiet) tad-Dikjarazzjoni Supplimentarja tal-periklu		
649-017-00-0	Gas oils (petroleum), hydrodesulfurized heavy vacuum; Heavy Fuel oil; [A complex combination of hydrocarbons obtained from a catalytic hydrodesulfurization process. It consists of hydrocarbons having carbon numbers predominantly in the range of C_{20} through C_{50} and boiling in the range of approximately 350°C to 600°C (662°F to 1112°C). This stream is likely to contain 5 wt. % or more of 4- to 6-membered condensed ring aromatic hydrocarbons.]	265-189-6	64742-86-5	Carc. 1B	H350	GHS08 Dgr	H350			►M2 — ◄
649-018-00-6	Residues (petroleum), steam-cracked; Heavy Fuel oil; [A complex combination of hydrocarbons obtained as the residual fraction from the distillation of the products of a steam cracking process (including steam cracking to produce ethylene). It consists predominantly of unsaturated hydrocarbons having carbon numbers predominantly greater than C_{14} and boiling above approximately 260°C (500°F). This stream is likely to contain 5 wt. % or more of 4- to 6-membered condensed ring aromatic hydrocarbons.]	265-193-8	64742-90-1	Carc. 1B	H350	GHS08 Dgr	H350			►M2 — ◄

▼B

Nru ta' l-Indiċi	Identifikazzjoni Internazzjonali tal-Kimiki	Nru KE	Nru CAS	Klassifikazzjoni		Tikkettar			Limiti ta' Konċ. speċifici, Fatturi M	Noti
				Klassi ta' Periklu u Kodiċi(jiet) tal-Kategoriji	Kodiċi(jiet) tad-Dikjarazzjoni tal-periklu	Pittogramma, Kelma bħala Sinjal Kodiċi(jiet)	Kodiċi(jiet) tad-Dikjarazzjoni tal-periklu	Kodiċi(jiet) tad-Dikjarazzjoni Supplimentarja tal-periklu		
649-019-00-1	Residues (petroleum), atmospheric; Heavy Fuel oil; [A complex residuum from atmospheric distillation of crude oil. It consists of hydrocarbons having carbon numbers predominantly greater than C_{11} and boiling above approximately 200°C (392°F). This stream is likely to contain 5 wt. % or more of 4-to 6-membered condensed ring aromatic hydrocarbons.]	269-777-3	68333-22-2	Carc. 1B	H350	GHS08 Dgr	H350			►M2 — ◄
649-020-00-7	Clarified oils (petroleum), hydrodesulfurized catalytic cracked; Heavy Fuel oil; [A complex combination of hydrocarbons obtained by treating catalytic cracked clarified oil with hydrogen to convert organic sulfur to hydrogen sulfide which is removed. It consists of hydrocarbons having carbon numbers predominantly greater than C_{20} and boiling above approximately 350°C (662°F). This stream is likely to contain 5 wt. % or more of 4-to 6-membered condensed ring aromatic hydrocarbons.]	269-782-0	68333-26-6	Carc. 1B	H350	GHS08 Dgr	H350			►M2 — ◄

▼B

Nru ta' l-Indiċi	Identifikazzjoni Internazzjonali tal-Kimiki	Nru KE	Nru CAS	Klassifikazzjoni		Tikkettar			Limiti ta' Konċ. speċifici, Fatturi M	Noti
				Klassi ta' Periklu u Kodiċi(jiet) tal-Kategoriji	Kodiċi(jiet) tad-Dikjarazzjoni tal-periklu	Pittogramma, Kelma bħala Sinjal Kodiċi(jiet)	Kodiċi(jiet) tad-Dikjarazzjoni tal-periklu	Kodiċi(jiet) tad-Dikjarazzjoni Supplimentarja tal-periklu		
649-021-00-2	Distillates (petroleum), hydrodesulfurized intermediate catalytic cracked; Heavy Fuel oil; [A complex combination of hydrocarbons obtained by treating intermediate catalytic cracked distillates with hydrogen to convert organic sulfur to hydrogen sulfide which is removed. It consists of hydrocarbons having carbon numbers predominantly in the range of C_{11} through C_{30} and boiling in the range of approximately 205°C to 450°C (401°F to 842°F). It contains a relatively large proportion of tricyclic aromatic hydrocarbons.]	269-783-6	68333-27-7	Carc. 1B	H350	GHS08 Dgr	H350			►**M2** — ◄
649-022-00-8	Distillates (petroleum), hydrodesulfurized heavy catalytic cracked; Heavy Fuel oil; [A complex combination of hydrocarbons obtained by treatment of heavy catalytic cracked distillates with hydrogen to convert organic sulfur to hydrogen sulfide which is removed. It consists of hydrocarbons having carbon numbers predominantly in the range of	269-784-1	68333-28-8	Carc. 1B	H350	GHS08 Dgr	H350			►**M2** — ◄

▼B

Nru ta' l-Indiċi	Identifikazzjoni Internazzjonali tal-Kimiki	Nru KE	Nru CAS	Klassifikazzjoni		Tikkettar			Limiti ta' Konċ. speċifici, Fatturi M	Noti
				Klassi ta' Periklu u Kodiċi(jiet) tal-Kategoriji	Kodiċi(jiet) tad-Dikjarazzjoni tal-periklu	Pittogramma, Kelma bħala Sinjal Kodiċi(jiet)	Kodiċi(jiet) tad-Dikjarazzjoni tal-periklu	Kodiċi(jiet) tad-Dikjarazzjoni Supplimentarja tal-periklu		
	C_{15} through C_{35} and boiling in the range of approximately 260°C to 500°C (500°F to 932°F). This stream is likely to contain 5 wt. % or more of 4- to 6-membered condensed ring aromatic hydrocarbons.]									
649-023-00-3	Fuel oil, residues-straight-run gas oils, high-sulfur; Heavy Fuel oil	270-674-0	68476-32-4	Carc. 1B	H350	GHS08 Dgr	H350			►M2 — ◄
649-024-00-9	Fuel oil, residual; Heavy Fuel oil; [The liquid product from various refinery streams, usually residues. The composition is complex and varies with the source of the crude oil.]	270-675-6	68476-33-5	Carc. 1B	H350	GHS08 Dgr	H350			►M2 — ◄
649-025-00-4	Residues (petroleum), catalytic reformer fractionator residue distn.; Heavy Fuel oil; [A complex residuum from the distillation of catalytic reformer fractionator residue. It boils approximately above 399°C (750°F).]	270-792-2	68478-13-7	Carc. 1B	H350	GHS08 Dgr	H350			►M2 — ◄

▼B

Nru ta' l-Indiċi	Identifikazzjoni Internazzjonali tal-Kimiki	Nru KE	Nru CAS	Klassifikazzjoni		Tikkettar			Limiti ta' Konċ. speċifici, Fatturi M	Noti
				Klassi ta' Periklu u Kodiċi(jiet) tal-Kategoriji	Kodiċi(jiet) tad-Dikjarazzjoni tal-periklu	Pittogramma, Kelma bħala Sinjal Kodiċi(jiet)	Kodiċi(jiet) tad-Dikjarazzjoni tal-periklu	Kodiċi(jiet) tad-Dikjarazzjoni Supplimentarja tal-periklu		
649-026-00-X	Residues (petroleum), heavy coker gas oil and vacuum gas oil; Heavy Fuel oil; [A complex combination of hydrocarbons produced as the residual fraction from the distillation of heavy coker gas oil and vacuum gas oil. It predominantly consists of hydrocarbons having carbon numbers predominantly greater than C_{13} and boiling above approximately 230°C (446°F).]	270-796-4	68478-17-1	Carc. 1B	H350	GHS08 Dgr	H350			►M2 — ◄
649-027-00-5	Residues (petroleum), heavy coker and light vacuum; Heavy Fuel oil; [A complex combination of hydrocarbons produced as the residual fraction from the distillation of heavy coker gas oil and light vacuum gas oil. It consists predominantly of hydrocarbons having carbon numbers predominantly greater than C_{13} and boiling above approximately 230°C (446°F).]	270-983-0	68512-61-8	Carc. 1B	H350	GHS08 Dgr	H350			►M2 — ◄
649-028-00-0	Residues (petroleum), light vacuum; Heavy Fuel oil;	270-984-6	68512-62-9	Carc. 1B	H350	GHS08 Dgr	H350			►M2 — ◄

▼B

Nru ta' l-Indiċi	Identifikazzjoni Internazzjonali tal-Kimiki	Nru KE	Nru CAS	Klassifikazzjoni		Tikkettar			Limiti ta' Konċ. speċifici, Fatturi M	Noti
				Klassi ta' Periklu u Kodiċi(jiet) tal-Kategoriji	Kodiċi(jiet) tad-Dikjarazzjoni tal-periklu	Pittogramma, Kelma bħala Sinjal Kodiċi(jiet)	Kodiċi(jiet) tad-Dikjarazzjoni tal-periklu	Kodiċi(jiet) tad-Dikjarazzjoni Supplimentarja tal-periklu		
	[A complex residuum from the vacuum distillation of the residuum from the atmospheric distillation of crude oil. It consists of hydrocarbons having carbon numbers predominantly greater than C_{13} and boiling above approximately 230°C (446°F).]									
649-029-00-6	Residues (petroleum), steam-cracked light; Heavy Fuel oil; [A complex residuum from the distillation of the products from a steam-cracking process. It consists predominantly of aromatic and unsaturated hydrocarbons having carbon numbers greater than C_7 and boiling in the range of approximately 101°C to 555°C (214°F to 1030°F).]	271-013-9	68513-69-9	Carc. 1B	H350	GHS08 Dgr	H350			►**M2** — ◄
649-030-00-1	Fuel oil, No 6; Heavy Fuel oil; [A distillate oil having a minimum viscosity of 900 SUS at 37.7°C (100°F) to a maximum of 9000 SUS at 37.7°C (100°F).]	271-384-7	68553-00-4	Carc. 1B	H350	GHS08 Dgr	H350			►**M2** — ◄

▼B

Nru ta' l-Indiċi	Identifikazzjoni Internazzjonali tal-Kimiki	Nru KE	Nru CAS	Klassifikazzjoni		Tikkettar			Limiti ta' Konċ. speċifici, Fatturi M	Noti
				Klassi ta' Periklu u Kodiċi(jiet) tal-Kategoriji	Kodiċi(jiet) tad-Dikjarazzjoni tal-periklu	Pittogramma, Kelma bħala Sinjal Kodiċi(jiet)	Kodiċi(jiet) tad-Dikjarazzjoni tal-periklu	Kodiċi(jiet) tad-Dikjarazzjoni Supplimentarja tal-periklu		
649-031-00-7	Residues (petroleum), topping plant, low-sulfur; Heavy Fuel oil; [A low-sulfur complex combination of hydrocarbons produced as the residual fraction from the topping plant distillation of crude oil. It is the residuum after the straight-run gasoline cut, kerosene cut and gas oil cut have been removed.]	271-763-7	68607-30-7	Carc. 1B	H350	GHS08 Dgr	H350			►M2 — ◄
649-032-00-2	Gas oils (petroleum), heavy atmospheric; Heavy Fuel oil; [A complex combination of hydrocarbons obtained by the distillation of crude oil. It consists of hydrocarbons having carbon numbers predominantly in the range of C_7 through C_{35} and boiling in the range of approximately 121°C to 510°C (250°F to 950°F).]	272-184-2	68783-08-4	Carc. 1B	H350	GHS08 Dgr	H350			►M2 — ◄
649-033-00-8	Residues (petroleum), coker scrubber, Condensed-ring-arom.-contg.; Heavy Fuel oil;	272-187-9	68783-13-1	Carc. 1B	H350	GHS08 Dgr	H350			►M2 — ◄

▼B

Nru ta' l-Indiċi	Identifikazzjoni Internazzjonali tal-Kimiki	Nru KE	Nru CAS	Klassifikazzjoni		Tikkettar			Limiti ta' Konċ. speċifici, Fatturi M	Noti
				Klassi ta' Periklu u Kodiċi(jiet) tal-Kategoriji	Kodiċi(jiet) tad-Dikjarazzjoni tal-periklu	Pittogramma, Kelma bħala Sinjal Kodiċi(jiet)	Kodiċi(jiet) tad-Dikjarazzjoni tal-periklu	Kodiċi(jiet) tad-Dikjarazzjoni Supplimentarja tal-periklu		
	[A very complex combination of hydrocarbons produced as the residual fraction from the distillation of vaccum residuum and the products from a thermal cracking process. It consists predominantly of hydrocarbons having carbon numbers predominantly greater than C_{20} and boiling above approximately 350°C (662°F). This stream is likely to contain 5 wt. % or more of 4- to 6-membered condensed rind aromatic hydrocarbons.]									
649-034-00-3	Distillates (petroleum), petroleum residues vacuum; Heavy Fuel oil; [A complex combination of hydrocarbons produced by the vacuum distillation of the residuum from the atmospheric distillation of crude oil.]	273-263-4	68955-27-1	Carc. 1B	H350	GHS08 Dgr	H350			►M2 — ◄
649-035-00-9	Residues (petroleum), steam-cracked, resinous; Heavy Fuel oil; [A complex residuum from the distillation of steam-cracked petroleum residues.]	273-272-3	68955-36-2	Carc. 1B	H350	GHS08 Dgr	H350			►M2 — ◄

▼B

Nru ta' l-Indiċi	Identifikazzjoni Internazzjonali tal-Kimiki	Nru KE	Nru CAS	Klassifikazzjoni		Tikkettar			Limiti ta' Konċ. speċifici, Fatturi M	Noti
				Klassi ta' Periklu u Kodiċi(jiet) tal-Kategoriji	Kodiċi(jiet) tad-Dikjarazzjoni tal-periklu	Pittogramma, Kelma bħala Sinjal Kodiċi(jiet)	Kodiċi(jiet) tad-Dikjarazzjoni tal-periklu	Kodiċi(jiet) tad-Dikjarazzjoni Supplimentarja tal-periklu		
649-036-00-4	Distillates (petroleum), intermediate vacuum; Heavy Fuel oil; [A complex combination of hydrocarbons produced by the vacuum, distillation of the residuum from atmospheric distillation of crude oil. It consists of hydrocarbons having carbon numbers predominantly in the range of C_{14} through C_{42} and boiling in the range of approximately 250°C to 545°C (482°F to 1013°F). This stream is likely to contain 5 wt. % or more of 4- to 6-membered condensed ring aromatic hydrocarbons.]	274-683-0	70592-76-6	Carc. 1B	H350	GHS08 Dgr	H350			►M2 — ◄
649-037-00-X	Distillates (petroleum), light vacuum; Heavy Fuel oil; [A complex combination of hydrocarbons produced by the vacuum distillation of the residuum from atmospheric distillation of crude oil. It consists of hydrocarbons having carbon numbers predominantly in the range of C_{11} through C_{35} and boiling in the range of approximately 250°C to 545°C (482°F to 1013°F).]	274-684-6	70592-77-7	Carc. 1B	H350	GHS08 Dgr	H350			►M2 — ◄

▼B

Nru ta' l-Indiċi	Identifikazzjoni Internazzjonali tal-Kimiki	Nru KE	Nru CAS	Klassifikazzjoni		Tikkettar			Limiti ta' Konċ. speċifici, Fatturi M	Noti
				Klassi ta' Periklu u Kodiċi(jiet) tal-Kategoriji	Kodiċi(jiet) tad-Dikjarazzjoni tal-periklu	Pittogramma, Kelma bħala Sinjal Kodiċi(jiet)	Kodiċi(jiet) tad-Dikjarazzjoni tal-periklu	Kodiċi(jiet) tad-Dikjarazzjoni Supplimentarja tal-periklu		
649-038-00-5	Distillates (petroleum), vacuum; Heavy Fuel oil; [A complex combination of hydrocarbons produced by the vacuum distillation of the residuum from atmospheric distillation of crude oil. It consists of hydrocarbons having numbers predominantly in the range of C_{15} through C_{50} and boiling in the range of approximately 270°C to 600°C (518°F to 1112°F). This stream is likely to contain 5 wt. % or more of 4- to 6-membered condensed ring aromatic hydrocarbons.]	274-685-1	70592-78-8	Carc. 1B	H350	GHS08 Dgr	H350			►M2 — ◄
649-039-00-0	Gas oils (petroleum), hydrodesulfurized coker heavy vacuum; Heavy Fuel oil; [A complex combination of hydrocarbons obtained by hydrodesulfurization of heavy coker distillate stocks, It consists predominantly of hydrocarbons having carbon numbers predominantly in the range C_{18} to C_{44} and boiling in the range of approximately 304°C to 548°C (579°F to 1018°F). Likely to contain 5 % or more of 4- to 6-membered condensed ring aromatic hydrocarbons.]	285-555-9	85117-03-9	Carc. 1B	H350	GHS08 Dgr	H350			►M2 — ◄

▼B

Nru ta' l-Indiċi	Identifikazzjoni Internazzjonali tal-Kimiki	Nru KE	Nru CAS	Klassifikazzjoni		Tikkettar			Limiti ta' Konċ. speċifici, Fatturi M	Noti
				Klassi ta' Periklu u Kodiċi(jiet) tal-Kategoriji	Kodiċi(jiet) tad-Dikjarazzjoni tal-periklu	Pittogramma, Kelma bħala Sinjal Kodiċi(jiet)	Kodiċi(jiet) tad-Dikjarazzjoni tal-periklu	Kodiċi(jiet) tad-Dikjarazzjoni Supplimentarja tal-periklu		
649-040-00-6	Residues (petroleum), steam-cracked, distillates; Heavy Fuel oil; [A complex combination of hydrocarbons obtained during the production of refined petroleum tar by the distillation of steam cracked tar. It consists predominantly of aromatic and other hydrocarbons and organic sulfur compounds.]	292-657-7	90669-75-3	Carc. 1B	H350	GHS08 Dgr	H350			►M2 — ◄
649-041-00-1	Residues (petroleum), vacuum, light; Heavy Fuel oil; [A complex residuum from the vacuum distillation of the residuum from atmospheric distillation of crude oil. It consists predominantly of hydrocarbons having carbon numbers predominantly greater than C_{24} and boiling above approximately 390°C (734°F).]	292-658-2	90669-76-4	Carc. 1B	H350	GHS08 Dgr	H350			►M2 — ◄
649-042-00-7	Fuel oil, heavy, high-sulfur; Heavy Fuel oil; [A complex combination of hydrocarbons obtained by the distillation of crude petroleum. It consists predominantly of aliphatic, aromatic and cycloaliphatic hydrocarbons having carbon numbers predominantly higher than C_{25} and boiling above approximately 400°C (752°F).]	295-396-7	92045-14-2	Carc. 1B	H350	GHS08 Dgr	H350			►M2 — ◄

▼B

Nru ta' l-Indiċi	Identifikazzjoni Internazzjonali tal-Kimiki	Nru KE	Nru CAS	Klassifikazzjoni		Tikkettar			Limiti ta' Konċ. speċifici, Fatturi M	Noti
				Klassi ta' Periklu u Kodiċi(jiet) tal-Kategoriji	Kodiċi(jiet) tad-Dikjarazzjoni tal-periklu	Pittogramma, Kelma bħala Sinjal Kodiċi(jiet)	Kodiċi(jiet) tad-Dikjarazzjoni tal-periklu	Kodiċi(jiet) tad-Dikjarazzjoni Supplimentarja tal-periklu		
649-043-00-2	Residues (petroleum), catalytic cracking; Heavy Fuel oil; [A complex combination of hydrocarbons produced as the residual fraction from the distillation of the products from a catalytic cracking process. It consists predominantly of hydrocarbons having carbon numbers predominantly greater than C_{11} and boiling above approximately 200°C (392°F).]	295-511-0	92061-97-7	Carc. 1B	H350	GHS08 Dgr	H350			►M2 — ◄
649-044-00-8	Distillates (petroleum), intermediate catalytic cracked, thermally degraded; Heavy Fuel oil; [A complex combination of hydrocarbons produced by the distillation of products from a catalytic cracking process which has been used as a heat transfer fluid. It consists predominantly of hydrocarbons boiling in the range of approximately 220°C to 450°C (428°F to 842°F). This stream is likely to contain organic sulfur compounds.]	295-990-6	92201-59-7	Carc. 1B	H350	GHS08 Dgr	H350			►M2 — ◄

▼B

Nru ta' l-Indiċi	Identifikazzjoni Internazzjonali tal-Kimiki	Nru KE	Nru CAS	Klassifikazzjoni		Tikkettar			Limiti ta' Konċ. speċifici, Fatturi M	Noti
				Klassi ta' Periklu u Kodiċi(jiet) tal-Kategoriji	Kodiċi(jiet) tad-Dikjarazzjoni tal-periklu	Pittogramma, Kelma bħala Sinjal Kodiċi(jiet)	Kodiċi(jiet) tad-Dikjarazzjoni tal-periklu	Kodiċi(jiet) tad-Dikjarazzjoni Supplimentarja tal-periklu		
649-045-00-3	Residual oils (petroleum); Heavy Fuel oil; [A complex combination of hydrocarbons, sulfur compounds and metal-containing organic compounds obtained as the residue from refinery fractionation cracking processes. It produces a finished oil with a viscosity above 2cSt. at 100°C.]	298-754-0	93821-66-0	Carc. 1B	H350	GHS08 Dgr	H350			►M2 — ◄
649-046-00-9	Residues, steam cracked, thermally treated; Heavy Fuel oil; [A complex combination of hydrocarbons obtained by the treatment and distillation of raw steam-cracked naphtha. It consists predominantly of unsaturated hydrocarbons boiling in the range above approximately 180°C (356°F).]	308-733-0	98219-64-8	Carc. 1B	H350	GHS08 Dgr	H350			►M2 — ◄
649-047-00-4	Distillates (petroleum), hydrodesulfurized full-range middle; Heavy Fuel oil; [A complex combination of hydrocarbons obtained by treating a petroleum stock with hydrogen. It consists predominantly of hydrocarbons having carbon numbers predominantly in the range of C_9 through C_{25} and boiling in the range of approximately 150°C to 400°C (302°F to 752°F).]	309-863-0	101316-57-8	Carc. 1B	H350	GHS08 Dgr	H350			►M2 — ◄

▼B

Nru ta' l-Indiċi	Identifikazzjoni Internazzjonali tal-Kimiki	Nru KE	Nru CAS	Klassifikazzjoni		Tikkettar			Limiti ta' Konċ. speċifici, Fatturi M	Noti
				Klassi ta' Periklu u Kodiċi(jiet) tal-Kategoriji	Kodiċi(jiet) tad-Dikjarazzjoni tal-periklu	Pittogramma, Kelma bħala Sinjal Kodiċi(jiet)	Kodiċi(jiet) tad-Dikjarazzjoni tal-periklu	Kodiċi(jiet) tad-Dikjarazzjoni Supplimentarja tal-periklu		
649-048-00-X	Residues (petroleum), catalytic reformer fractionator; Heavy Fuel oil; [A complex combination of hydrocarbons produced as the residual fraction from distillation of the product from a catalytic reforming process. It consists of predominantly aromatic hydrocarbons having carbon numbers predominantly in the range of C_{10} through C_{25} and boiling in the range of approximately 160°C to 400°C (320°F to 725°F). This stream is likely to contain 5 wt. % or more of 4- or 6-membered condensed ring aromatic hydrocarbons.]	265-069-3	64741-67-9	Carc. 1B	H350	GHS08 Dgr	H350			►M2 — ◄
649-049-00-5	Petroleum; Crude oil; [A complex combination of hydrocarbons, It consists predominantly of aliphatic, alicyclic and aromatic hydrocarbons. It may also contain small amounts of nitrogen, oxygen and sulfur compounds. This category encompasses light, medium, and heavy petroleums, as well as the oils extended from tar sands. Hydrocarbonaceous materials requiring major	232-298-5	8002-05-9	Carc. 1B	H350	GHS08 Dgr	H350			►M2 — ◄

▼B

Nru ta' l-Indiċi	Identifikazzjoni Internazzjonali tal-Kimiki	Nru KE	Nru CAS	Klassifikazzjoni		Tikkettar			Limiti ta' Konċ. speċifici, Fatturi M	Noti
				Klassi ta' Periklu u Kodiċi(jiet) tal-Kategoriji	Kodiċi(jiet) tad-Dikjarazzjoni tal-periklu	Pittogramma, Kelma bħala Sinjal Kodiċi(jiet)	Kodiċi(jiet) tad-Dikjarazzjoni tal-periklu	Kodiċi(jiet) tad-Dikjarazzjoni Supplimentarja tal-periklu		
	chemical changes for their recovery or conversion to petroleum refinery feedstocks such as crude shale oils; upgraded shale oils and liquid coal fuels are not included in this definition.]									
649-050-00-0	Distillates (petroleum), light paraffinic; Unrefined or mildly refined baseoil; [A complex combination of hydrocarbons produced by vacuum distillation of the residuum from atmospheric distillation of crude oil. It consists of hydrocarbons having carbon numbers predominantly in the range of C_{15} through C_{30} and produces a finished oil with a viscosity of less than 100 SUS at 100°F (19cSt at 40°C). It contains a relatively large proportion of saturated aliphatic hydrocarbons normally present in this distillation range of crude oil.]	265-051-5	64741-50-0	Carc. 1A	H350	GHS08 Dgr	H350			►M2 — ◄
649-051-00-6	Distillates (petroleum), heavy paraffinic; Unrefined or mildly refined baseoil;	265-052-0	64741-51-1	Carc. 1A	H350	GHS08 Dgr	H350			►M2 — ◄

▼B

Nru ta' l-Indiċi	Identifikazzjoni Internazzjonali tal-Kimiki	Nru KE	Nru CAS	Klassifikazzjoni		Tikkettar			Limiti ta' Konċ. speċifici, Fatturi M	Noti
				Klassi ta' Periklu u Kodiċi(jiet) tal-Kategoriji	Kodiċi(jiet) tad-Dikjarazzjoni tal-periklu	Pittogramma, Kelma bħala Sinjal Kodiċi(jiet)	Kodiċi(jiet) tad-Dikjarazzjoni tal-periklu	Kodiċi(jiet) tad-Dikjarazzjoni Supplimentarja tal-periklu		
	[A complex combination of hydrocarbons produced by vacuum distillation of the residuum from atmospheric distillation of crude oil. It consists of hydrocarbons having carbon numbers predominantly in the range of C_{20} through C_{50} and produces a finished oil with a viscosity of at least 100 SUS at 100°F (19cSt at 40°C). It contains a relatively large proportion of saturated aliphatic hydrocarbons.]									
649-052-00-1	Distillates (petroleum), light naphthenic; Unrefined or mildly refined baseoil; [A complex combination of hydrocarbons produced by vacuum distillation of the residuum from atmospheric distillation of crude oil. It consists of hydrocarbons having carbon numbers predominantly in the range of C_{15} through C_{30} and produces a finished oil with a viscosity of less than 100 SUS at 100°F (19cSt at 40°C). It contains relatively few normal paraffins.]	265-053-6	64741-52-2	Carc. 1A	H350	GHS08 Dgr	H350			►M2 — ◄

▼B

Nru ta' l-Indiċi	Identifikazzjoni Internazzjonali tal-Kimiki	Nru KE	Nru CAS	Klassifikazzjoni		Tikkettar			Limiti ta' Konċ. speċifici, Fatturi M	Noti
				Klassi ta' Periklu u Kodiċi(jiet) tal-Kategoriji	Kodiċi(jiet) tad-Dikjarazzjoni tal-periklu	Pittogramma, Kelma bħala Sinjal Kodiċi(jiet)	Kodiċi(jiet) tad-Dikjarazzjoni tal-periklu	Kodiċi(jiet) tad-Dikjarazzjoni Supplimentarja tal-periklu		
649-053-00-7	Distillates (petroleum), heavy naphthenic; Unrefined or mildly refined baseoil; [A complex combination of hydrocarbons produced by vacuum distillation of the residuum from atmospheric distillation of crude oil. It consists of hydrocarbons having carbon numbers predominantly in the range of C_{20} through C_{50} and produces a finished oil with a viscosity of at least 100 SUS at 100°F (19cSt at 40°C). It contains relatively few normal paraffins.]	265-054-1	64741-53-3	Carc. 1A	H350	GHS08 Dgr	H350			►M2 — ◄
649-054-00-2	Distillates (petroleum), acid-treated heavy naphthenic; Unrefined or mildly refined baseoil; [A complex combination of hydrocarbons obtained as a raffinate from a sulfuric acid treating process. It consists of hydrocarbons having carbon numbers predominantly in the range of C_{20} through C_{50} and produces a finished oil with a viscosity of at least 100 SUS at 100°F (19cSt at 40°C). It contains relatively few normal paraffins.]	265-117-3	64742-18-3	Carc. 1A	H350	GHS08 Dgr	H350			►M2 — ◄

▼B

Nru ta' l-Indiċi	Identifikazzjoni Internazzjonali tal-Kimiki	Nru KE	Nru CAS	Klassifikazzjoni		Tikkettar			Limiti ta' Konċ. speċifici, Fatturi M	Noti
				Klassi ta' Periklu u Kodiċi(jiet) tal-Kategoriji	Kodiċi(jiet) tad-Dikjarazzjoni tal-periklu	Pittogramma, Kelma bħala Sinjal Kodiċi(jiet)	Kodiċi(jiet) tad-Dikjarazzjoni tal-periklu	Kodiċi(jiet) tad-Dikjarazzjoni Supplimentarja tal-periklu		
649-055-00-8	Distillates (petroleum), acid-treated light naphthenic; Unrefined or mildly refined baseoil; [A complex combination of hydrocarbons obtained as a raffinate from a sulfuric acid treating process. It consists of hydrocarbons having carbon numbers predominantly in the range of C_{15} through C_{30} and produces a finished oil with a viscosity of less than 100 SUS at 100°F (19cSt at 40°C). It contains relatively few normal paraffins.]	265-118-9	64742-19-4	Carc. 1A	H350	GHS08 Dgr	H350			►M2 — ◄
649-056-00-3	Distillates (petroleum), acid-treated heavy paraffinic; Unrefined or mildly refined baseoil; [A complex combination of hydrocarbons obtained as a raffinate from a sulfuric acid process. It consists predominantly of saturated hydrocarbons having carbon numbers predominantly in the range of C_{20} through C_{50} and produces a finished oil having a viscosity of a least 100 SUS at 100°F (19cSt at 40°C).]	265-119-4	64742-20-7	Carc. 1A	H350	GHS08 Dgr	H350			►M2 — ◄

▼B

Nru ta' l-Indiċi	Identifikazzjoni Internazzjonali tal-Kimiki	Nru KE	Nru CAS	Klassifikazzjoni		Tikkettar			Limiti ta' Konċ. speċifici, Fatturi M	Noti
				Klassi ta' Periklu u Kodiċi(jiet) tal-Kategoriji	Kodiċi(jiet) tad-Dikjarazzjoni tal-periklu	Pittogramma, Kelma bħala Sinjal Kodiċi(jiet)	Kodiċi(jiet) tad-Dikjarazzjoni tal-periklu	Kodiċi(jiet) tad-Dikjarazzjoni Supplimentarja tal-periklu		
649-057-00-9	Distillates (petroleum), acid-treated light paraffinic; Unrefined or mildly refined baseoil; [A complex combination of hydrocarbons obtained as a raffinate from a sulfuric acid treating process. It consists predominantly of saturated hydrocarbons having carbon numbers predominantly in the range of C_{15} through C_{30} and produces a finished oil having a viscosity of less than 100 SUS at 100°F (19cSt at 40°C).]	265-121-5	64742-21-8	Carc. 1A	H350	GHS08 Dgr	H350			►M2 — ◄
649-058-00-4	Distillates (petroleum), chemically neutralized heavy paraffinic; Unrefined or mildly refined baseoil; [A complex combination of hydrocarbons obtained from a treating process to remove acidic materials. It consists predominantly of hydrocarbons having carbon numbers predominantly in the range of C_{20} through C_{50} and produces a finished oil with a viscosity of at least 100 SUS at 100°F (19cSt at 40°C). It contains a relatively large proportion of aliphatic hydrocarbons.]	265-127-8	64742-27-4	Carc. 1A	H350	GHS08 Dgr	H350			►M2 — ◄

▼B

Nru ta' l-Indiċi	Identifikazzjoni Internazzjonali tal-Kimiki	Nru KE	Nru CAS	Klassifikazzjoni		Tikkettar			Limiti ta' Konċ. speċifici, Fatturi M	Noti
				Klassi ta' Periklu u Kodiċi(jiet) tal-Kategoriji	Kodiċi(jiet) tad-Dikjarazzjoni tal-periklu	Pittogramma, Kelma bħala Sinjal Kodiċi(jiet)	Kodiċi(jiet) tad-Dikjarazzjoni tal-periklu	Kodiċi(jiet) tad-Dikjarazzjoni Supplimentarja tal-periklu		
649-059-00-X	Distillates (petroleum), chemically neutralized light paraffinic; Unrefined or mildly refined baseoil; [A complex combination of hydrocarbons produced by a treating process to remove acidic materials. It consists of hydrocarbons having carbon numbers predominantly in the range of C_{15} through C_{30} and produces a finished oil with a viscosity less than 100 SUS at 100°F (19cSt at 40°C).]	265-128-3	64742-28-5	Carc. 1A	H350	GHS08 Dgr	H350			►M2 — ◄
649-060-00-5	Distillates (petroleum), chemically neutralized heavy naphthenic; Unrefined or mildly refined baseoil; [A complex combination of hydrocarbons produced by a treating process to remove acidic materials. It consists of hydrocarbons having carbon numbers predominantly in the range of C_{20} through C_{50} and produces a finished oil with a viscosity of at least 100 SUS at 100°F (19cSt at 40°C). It contains relatively few normal paraffins.]	265-135-1	64742-34-3	Carc. 1A	H350	GHS08 Dgr	H350			►M2 — ◄

▼B

Nru ta' l-Indiċi	Identifikazzjoni Internazzjonali tal-Kimiki	Nru KE	Nru CAS	Klassifikazzjoni		Tikkettar			Limiti ta' Konċ. speċifici, Fatturi M	Noti
				Klassi ta' Periklu u Kodiċi(jiet) tal-Kategoriji	Kodiċi(jiet) tad-Dikjarazzjoni tal-periklu	Pittogramma, Kelma bħala Sinjal Kodiċi(jiet)	Kodiċi(jiet) tad-Dikjarazzjoni tal-periklu	Kodiċi(jiet) tad-Dikjarazzjoni Supplimentarja tal-periklu		
649-061-00-0	Distillates (petroleum), chemically neutralized light naphthenic; Unrefined or mildly refined baseoil; [A complex combination of hydrocarbons produced by a treating process to remove acidic materials. It consists of hydrocarbons having carbon numbers predominantly in the range of C_{15} through C_{30} and produces a finished oil with a viscosity of less than 100 SUS a 100°F (19cSt at 40°C). It contains relatively few normal paraffins.]	265-136-7	64742-35-4	Carc. 1A	H350	GHS08 Dgr	H350			►M2 — ◄

▼M5

649-062-00-6	Gases (petroleum), catalytic cracked naphtha depropanizer overhead, C_3-rich acid-free; Petroleum gas; [A complex combination of hydrocarbons obtained from fractionation of catalytic cracked hydrocarbons and treated to remove acidic impurities. It consists of hydrocarbons having carbon numbers in the range of C_2 through C_4, predominantly C_3.]	270-755-0	68477-73-6	Press. Gas Flam. Gas 1 Carc. 1A Muta. 1B	H220 H350 H340	GHS04 GHS02 GHS08 Dgr	H220 H350 H340			K U

▼M5

Nru ta' l-Indiċi	Identifikazzjoni Internazzjonali tal-Kimiki	Nru KE	Nru CAS	Klassifikazzjoni		Tikkettar			Limiti ta' Konċ. speċifici, Fatturi M	Noti
				Klassi ta' Periklu u Kodiċi(jiet) tal-Kategoriji	Kodiċi(jiet) tad-Dikjarazzjoni tal-periklu	Pittogramma, Kelma bħala Sinjal Kodiċi(jiet)	Kodiċi(jiet) tad-Dikjarazzjoni tal-periklu	Kodiċi(jiet) tad-Dikjarazzjoni Supplimentarja tal-periklu		
649-063-00-1	Gases (petroleum), catalytic cracker; Petroleum gas; [A complex combination of hydrocarbons produced by the distillation of the products from a catalytic cracking process. It consists predominantly of aliphatic hydrocarbons having carbon numbers predominantly in the range of C_1 through C_6.]	270-756-6	68477-74-7	Press. Gas Flam. Gas 1 Carc. 1A Muta. 1B	H220 H350 H340	GHS04 GHS02 GHS08 Dgr	H220 H350 H340			K U
649-064-00-7	Gases (petroleum), catalytic cracker, C_{1-5}-rich; Petroleum gas; [A complex combination of hydrocarbons produced by the distillation of products from a catalytic cracking process. It consists of aliphatic hydrocarbons having carbon numbers in the range of C_1 through C_6, predominantly C_1 through C_5.]	270-757-1	68477-75-8	Press. Gas Flam. Gas 1 Carc. 1A Muta. 1B	H220 H350 H340	GHS04 GHS02 GHS08 Dgr	H220 H350 H340			K U
649-065-00-2	Gases (petroleum), catalytic polymd. naphtha stabilizer overhead, C_{2-4}-rich; Petroleum gas; [A complex combination of hydrocarbons obtained from the fractionation stabilization of catalytic polymerized naphtha. It consists of aliphatic hydrocarbons having carbon numbers in the range of C_2 through C_6, predominantly C_2 through C_4.]	270-758-7	68477-76-9	Press. Gas Flam. Gas 1 Carc. 1A Muta. 1B	H220 H350 H340	GHS04 GHS02 GHS08 Dgr	H220 H350 H340			K U

▼M5

Nru ta' l-Indiċi	Identifikazzjoni Internazzjonali tal-Kimiki	Nru KE	Nru CAS	Klassifikazzjoni		Tikkettar			Limiti ta' Konċ. speċifici, Fatturi M	Noti
				Klassi ta' Periklu u Kodiċi(jiet) tal-Kategoriji	Kodiċi(jiet) tad-Dikjarazzjoni tal-periklu	Pittogramma, Kelma bħala Sinjal Kodiċi(jiet)	Kodiċi(jiet) tad-Dikjarazzjoni tal-periklu	Kodiċi(jiet) tad-Dikjarazzjoni Supplimentarja tal-periklu		
649-066-00-8	Gases (petroleum), catalytic reformer, C_{1-4}-rich; Petroleum gas; [A complex combination of hydrocarbons produced by distillation of products from a catalytic reforming process. It consists of hydrocarbons having carbon numbers in the range of C_1 through C_6, predominantly C_1 through C_4.]	270-760-8	68477-79-2	Press. Gas Flam. Gas 1 Carc. 1A Muta. 1B	H220 H350 H340	GHS04 GHS02 GHS08 Dgr	H220 H350 H340			K U
649-067-00-3	Gases (petroleum), C_{3-5} olefinic-paraffinic alkylation feed; Petroleum gas; [A complex combination of olefinic and paraffinic hydrocarbons having carbon numbers in the range of C_3 through C_5 which are used as alkylation feed. Ambient temperatures normally exceed the critical temperature of these combinations.]	270-765-5	68477-83-8	Press. Gas Flam. Gas 1 Carc. 1A Muta. 1B	H220 H350 H340	GHS04 GHS02 GHS08 Dgr	H220 H350 H340			K U
649-068-00-9	Gases (petroleum), C_4-rich; Petroleum gas; [A complex combination of hydrocarbons produced by distillation of products from a catalytic fractionation process. It consists of aliphatic hydrocarbons having carbon numbers in the range of C_3 through C_5, predominantly C_4.]	270-767-6	68477-85-0	Press. Gas Flam. Gas 1 Carc. 1A Muta. 1B	H220 H350 H340	GHS04 GHS02 GHS08 Dgr	H220 H350 H340			K U

▼M5

Nru ta' l-Indiċi	Identifikazzjoni Internazzjonali tal-Kimiki	Nru KE	Nru CAS	Klassifikazzjoni		Tikkettar			Limiti ta' Konċ. speċifici, Fatturi M	Noti
				Klassi ta' Periklu u Kodiċi(jiet) tal-Kategoriji	Kodiċi(jiet) tad-Dikjarazzjoni tal-periklu	Pittogramma, Kelma bħala Sinjal Kodiċi(jiet)	Kodiċi(jiet) tad-Dikjarazzjoni tal-periklu	Kodiċi(jiet) tad-Dikjarazzjoni Supplimentarja tal-periklu		
649-069-00-4	Gases (petroleum), deethanizer overheads; Petroleum gas; [A complex combination of hydrocarbons produced from distillation of the gas and gasoline fractions from the catalytic cracking process. It contains predominantly ethane and ethylene.]	270-768-1	68477-86-1	Press. Gas Flam. Gas 1 Carc. 1A Muta. 1B	H220 H350 H340	GHS04 GHS02 GHS08 Dgr	H220 H350 H340			K U
649-070-00-X	Gases (petroleum), deisobutanizer tower overheads; Petroleum gas; [A complex combination of hydrocarbons produced by the atmospheric distillation of a butane-butylene stream. It consists of aliphatic hydrocarbons having carbon numbers predominantly in the range of C_3 through C_4.]	270-769-7	68477-87-2	Press. Gas Flam. Gas 1 Carc. 1A Muta. 1B	H220 H350 H340	GHS04 GHS02 GHS08 Dgr	H220 H350 H340			K U
649-071-00-5	Gases (petroleum), depropanizer dry, propene-rich; Petroleum gas; [A complex combination of hydrocarbons produced by the distillation of products from the gas and gasoline fractions of a catalytic cracking process. It consists predominantly of propylene with some ethane and propane.]	270-772-3	68477-90-7	Press. Gas Flam. Gas 1 Carc. 1A Muta. 1B	H220 H350 H340	GHS04 GHS02 GHS08 Dgr	H220 H350 H340			K U

▼M5

Nru ta' l-Indiċi	Identifikazzjoni Internazzjonali tal-Kimiki	Nru KE	Nru CAS	Klassifikazzjoni		Tikkettar			Limiti ta' Konċ. speċifici, Fatturi M	Noti
				Klassi ta' Periklu u Kodiċi(jiet) tal-Kategoriji	Kodiċi(jiet) tad-Dikjarazzjoni tal-periklu	Pittogramma, Kelma bħala Sinjal Kodiċi(jiet)	Kodiċi(jiet) tad-Dikjarazzjoni tal-periklu	Kodiċi(jiet) tad-Dikjarazzjoni Supplimentarja tal-periklu		
649-072-00-0	Gases (petroleum), depropanizer overheads; Petroleum gas; [A complex combination of hydrocarbons produced by distillation of products from the gas and gasoline fractions of a catalytic cracking process. It consists of aliphatic hydrocarbons having carbon numbers predominantly in the range of C_2 through C_4.]	270-773-9	68477-91-8	Press. Gas Flam. Gas 1 Carc. 1A Muta. 1B	H220 H350 H340	GHS04 GHS02 GHS08 Dgr	H220 H350 H340			K U
649-073-00-6	Gases (petroleum), gas recovery plant depropanizer overheads; Petroleum gas; [A complex combination of hydrocarbons obtained by fractionation of miscellaneous hydrocarbon streams. It consists predominantly of hydrocarbons having carbon numbers in the range of C_1 through C_4, predominantly propane.]	270-777-0	68477-94-1	Press. Gas Flam. Gas 1 Carc. 1A Muta. 1B	H220 H350 H340	GHS04 GHS02 GHS08 Dgr	H220 H350 H340			K U
649-074-00-1	Gases (petroleum), Girbotol unit feed; Petroleum gas; [A complex combination of hydrocarbons that is used as the feed into the Girbatol unit to remove hydrogen sulfide. It consists of aliphatic hydrocarbons having carbon numbers predominantly in the range of C_2 through C_4.]	270-778-6	68477-95-2	Press. Gas Flam. Gas 1 Carc. 1A Muta. 1B	H220 H350 H340	GHS04 GHS02 GHS08 Dgr	H220 H350 H340			K U

▼M5

Nru ta' l-Indiċi	Identifikazzjoni Internazzjonali tal-Kimiki	Nru KE	Nru CAS	Klassifikazzjoni		Tikkettar			Limiti ta' Konċ. speċifici, Fatturi M	Noti
				Klassi ta' Periklu u Kodiċi(jiet) tal-Kategoriji	Kodiċi(jiet) tad-Dikjarazzjoni tal-periklu	Pittogramma, Kelma bħala Sinjal Kodiċi(jiet)	Kodiċi(jiet) tad-Dikjarazzjoni tal-periklu	Kodiċi(jiet) tad-Dikjarazzjoni Supplimentarja tal-periklu		
649-075-00-7	Gases (petroleum), isomerized naphtha fractionator, C_4-rich, hydrogen sulfide-free; Petroleum gas	270-782-8	68477-99-6	Press. Gas Flam. Gas 1 Carc. 1A Muta. 1B	H220 H350 H340	GHS04 GHS02 GHS08 Dgr	H220 H350 H340			K U
649-076-00-2	Tail gas (petroleum), catalytic cracked clarified oil and thermal cracked vacuum residue fractionation reflux drum; Petroleum gas; [A complex combination of hydrocarbons obtained from fractionation of catalytic cracked clarified oil and thermal cracked vacuum residue. It consists predominantly of hydrocarbons having carbon numbers predominantly in the range of C_1 through C_6.]	270-802-5	68478-21-7	Press. Gas Flam. Gas 1 Carc. 1A Muta. 1B	H220 H350 H340	GHS04 GHS02 GHS08 Dgr	H220 H350 H340			K U
649-077-00-8	Tail gas (petroleum), catalytic cracked naphtha stabilization absorber; Petroleum gas; [A complex combination of hydrocarbons obtained from the stabilization of catalytic cracked naphtha. It consists predominantly of hydrocarbons having carbon numbers predominantly in the range of C_1 through C_6.]	270-803-0	68478-22-8	Press. Gas Flam. Gas 1 Carc. 1A Muta. 1B	H220 H350 H340	GHS04 GHS02 GHS08 Dgr	H220 H350 H340			K U

▼M5

Nru ta' l-Indiċi	Identifikazzjoni Internazzjonali tal-Kimiki	Nru KE	Nru CAS	Klassifikazzjoni		Tikkettar			Limiti ta' Konċ. speċifici, Fatturi M	Noti
				Klassi ta' Periklu u Kodiċi(jiet) tal-Kategoriji	Kodiċi(jiet) tad-Dikjarazzjoni tal-periklu	Pittogramma, Kelma bħala Sinjal Kodiċi(jiet)	Kodiċi(jiet) tad-Dikjarazzjoni tal-periklu	Kodiċi(jiet) tad-Dikjarazzjoni Supplimentarja tal-periklu		
649-078-00-3	Tail gas (petroleum), catalytic cracker, catalytic reformer and hydrodesulfurizer combined fractionater; Petroleum gas; [A complex combination of hydrocarbons obtained from the fractionation of products from catalytic cracking, catalytic reforming and hydrodesulfurizing processes treated to remove acidic impurities. It consists predominantly of hydrocarbons having cabon numbers predominantly in the range of C_1 through C_5.]	270-804-6	68478-24-0	Press. Gas Flam. Gas 1 Carc. 1A Muta. 1B	H220 H350 H340	GHS04 GHS02 GHS08 Dgr	H220 H350 H340			K U
649-079-00-9	Tail gas (petroleum), catalytic reformed naphtha fractionation stabilizer; Petroleum gas; [A complex combination of hydrocarbons obtained from the fractionation stabilization of catalytic reformed naphtha. It consists predominantly of hydrocarbons having carbon numbers predominantly in the range of C_1 through C_4.]	270-806-7	68478-26-2	Press. Gas Flam. Gas 1 Carc. 1A Muta. 1B	H220 H350 H340	GHS04 GHS02 GHS08 Dgr	H220 H350 H340			K U

▼M5

Nru ta' l-Indiċi	Identifikazzjoni Internazzjonali tal-Kimiki	Nru KE	Nru CAS	Klassifikazzjoni		Tikkettar			Limiti ta' Konċ. speċifici, Fatturi M	Noti
				Klassi ta' Periklu u Kodiċi(jiet) tal-Kategoriji	Kodiċi(jiet) tad-Dikjarazzjoni tal-periklu	Pittogramma, Kelma bħala Sinjal Kodiċi(jiet)	Kodiċi(jiet) tad-Dikjarazzjoni tal-periklu	Kodiċi(jiet) tad-Dikjarazzjoni Supplimentarja tal-periklu		
649-080-00-4	Tail gas (petroleum), saturate gas plant mixed stream, C_4-rich; Petroleum gas; [A complex combination of hydrocarbons obtained from the fractionation stabilization of straight-run naphtha, distillation tail gas and catalytic reformed naphtha stabilizer tail gas. It consists of hydrocarbons having carbon numbers in the range of C_3 through C_6, predominantly butane and isobutane.]	270-813-5	68478-32-0	Press. Gas Flam. Gas 1 Carc. 1A Muta. 1B	H220 H350 H340	GHS04 GHS02 GHS08 Dgr	H220 H350 H340			K U
649-081-00-X	Tail gas (petroleum), saturate gas recovery plant, C_{1-2}-rich; Petroleum gas; [A complex combination of hydrocarbons obtained from fractionation of distillate tail gas, straight-run naphtha, catalytic reformed naphtha stabilizer tail gas. It consists predominantly of hydrocarbons having carbon numbers in the range of C_1through C_5, predominantly methane and ethane.]	270-814-0	68478-33-1	Press. Gas Flam. Gas 1 Carc. 1A Muta. 1B	H220 H350 H340	GHS04 GHS02 GHS08 Dgr	H220 H350 H340			K U

▼M5

Nru ta' l-Indiċi	Identifikazzjoni Internazzjonali tal-Kimiki	Nru KE	Nru CAS	Klassifikazzjoni		Tikkettar			Limiti ta' Konċ. speċifici, Fatturi M	Noti
				Klassi ta' Periklu u Kodiċi(jiet) tal-Kategoriji	Kodiċi(jiet) tad-Dikjarazzjoni tal-periklu	Pittogramma, Kelma bħala Sinjal Kodiċi(jiet)	Kodiċi(jiet) tad-Dikjarazzjoni tal-periklu	Kodiċi(jiet) tad-Dikjarazzjoni Supplimentarja tal-periklu		
649-082-00-5	Tail gas (petroleum), vacuum residues thermal cracker; Petroleum gas; [A complex combination of hydrocarbons obtained from the thermal cracking of vacuum residues. It consists of hydrocarbons having carbon numbers predominantly in the range of C_1 through C_5.]	270-815-6	68478-34-2	Press. Gas Flam. Gas 1 Carc. 1A Muta. 1B	H220 H350 H340	GHS04 GHS02 GHS08 Dgr	H220 H350 H340			K U
649-083-00-0	Hydrocarbons, C_{3-4}-rich, petroleum distillate; Petroleum gas; [A complex combination of hydrocarbons produced by distillation and condensation of crude oil. It consists of hydrocarbons having carbon numbers in the range of C_3 through C_5, predominantly C_3 through C_4.]	270-990-9	68512-91-4	Press. Gas Flam. Gas 1 Carc. 1A Muta. 1B	H220 H350 H340	GHS04 GHS02 GHS08 Dgr	H220 H350 H340			K U
649-084-00-6	Gases (petroleum), full-range straight-run naphtha dehexanizer off; petroleum gas; [A complex combination of hydrocarbons obtained by the fractionation of the full-range straight-run naphtha. It consists of hydrocarbons having carbon numbers predominantly in the range of C_2 through C_6.]	271-000-8	68513-15-5	Press. Gas Flam. Gas 1 Carc. 1A Muta. 1B	H220 H350 H340	GHS04 GHS02 GHS08 Dgr	H220 H350 H340			K U

▼M5

Nru ta' l-Indiċi	Identifikazzjoni Internazzjonali tal-Kimiki	Nru KE	Nru CAS	Klassifikazzjoni		Tikkettar			Limiti ta' Konċ. speċifici, Fatturi M	Noti
				Klassi ta' Periklu u Kodiċi(jiet) tal-Kategoriji	Kodiċi(jiet) tad-Dikjarazzjoni tal-periklu	Pittogramma, Kelma bħala Sinjal Kodiċi(jiet)	Kodiċi(jiet) tad-Dikjarazzjoni tal-periklu	Kodiċi(jiet) tad-Dikjarazzjoni Supplimentarja tal-periklu		
649-085-00-1	Gases (petroleum), hydrocracking depropanizer off, hydrocarbon-rich; Petroleum gas; [A complex combination of hydrocarbon produced by the distillation of products from a hydrocracking process. It consists predominantly of hydrocarbons having carbon numbers predominantly in the range of C_1 through C_4. It may also contain small amounts of hydrogen and hydrogen sulfide.]	271-001-3	68513-16-6	Press. Gas Flam. Gas 1 Carc. 1A Muta. 1B	H220 H350 H340	GHS04 GHS02 GHS08 Dgr	H220 H350 H340			K U
649-086-00-7	Gases (petroleum), light straight-run naphtha stabilizer off; Petroleum gas; [A complex combination of hydrocarbons obtained by the stabilization of light straight-run naphtha. It consists of saturated aliphatic hydrocarbons having carbon numbers predominantly in the range of C_2 through C_6.]	271-002-9	68513-17-7	Press. Gas Flam. Gas 1 Carc. 1A Muta. 1B	H220 H350 H340	GHS04 GHS02 GHS08 Dgr	H220 H350 H340			K U

▼M5

Nru ta' l-Indiċi	Identifikazzjoni Internazzjonali tal-Kimiki	Nru KE	Nru CAS	Klassifikazzjoni		Tikkettar			Limiti ta' Konċ. speċifici, Fatturi M	Noti
				Klassi ta' Periklu u Kodiċi(jiet) tal-Kategoriji	Kodiċi(jiet) tad-Dikjarazzjoni tal-periklu	Pittogramma, Kelma bħala Sinjal Kodiċi(jiet)	Kodiċi(jiet) tad-Dikjarazzjoni tal-periklu	Kodiċi(jiet) tad-Dikjarazzjoni Supplimentarja tal-periklu		
649-087-00-2	Residues (petroleum), alkylation splitter, C_4-rich; Petroleum gas; [A complex residuum from the distillation of streams various refinery operations. It consists of hydrocarbons having carbon numbers in the range of C_4 through C_5, predominantly butane and boiling in the range of approximately – 11.7 °C to 27.8 °C (11 °F to 82 °F).]	271-010-2	68513-66-6	Press. Gas Flam. Gas 1 Carc. 1A Muta. 1B	H220 H350 H340	GHS04 GHS02 GHS08 Dgr	H220 H350 H340			K U
649-088-00-8	Hydrocarbons, C_{1-4}; Petroleum gas; [A complex combination of hydrocarbons provided by thermal cracking and absorber operations and by distillation of crude oil. It consists of hydrocarbons having carbon numbers predominantly in the range of C_1 through C_4 and boiling in the range of approximately minus 164 °C to minus 0.5 °C (– 263 °F to 31 °F).]	271-032-2	68514-31-8	Press. Gas Flam. Gas 1 Carc. 1A Muta. 1B	H220 H350 H340	GHS04 GHS02 GHS08 Dgr	H220 H350 H340			K U

▼M5

Nru ta' l-Indiċi	Identifikazzjoni Internazzjonali tal-Kimiki	Nru KE	Nru CAS	Klassifikazzjoni		Tikkettar			Limiti ta' Konċ. speċifici, Fatturi M	Noti
				Klassi ta' Periklu u Kodiċi(jiet) tal-Kategoriji	Kodiċi(jiet) tad-Dikjarazzjoni tal-periklu	Pittogramma, Kelma bħala Sinjal Kodiċi(jiet)	Kodiċi(jiet) tad-Dikjarazzjoni tal-periklu	Kodiċi(jiet) tad-Dikjarazzjoni Supplimentarja tal-periklu		
649-089-00-3	Hydrocarbons, C_{1-4}, sweetened; Petroleum gas; [A complex combination of hydrocarbons obtained by subjecting hydrocarbon gases to a sweetening process to convert mercaptans or to remove acidic impurities. It consists of hydrocarbons having carbon numbers predominantly in the range of C_1 through C_4 and boiling in the range of approximately – 164 °C to – 0.5 °C (– 263 °F to 31 °F).]	271-038-5	68514-36-3	Press. Gas Flam. Gas 1 Carc. 1A Muta. 1B	H220 H350 H340	GHS04 GHS02 GHS08 Dgr	H220 H350 H340			K U
649-090-00-9	Hydrocarbons, C_{1-3}; Petroleum gas; [A complex combination of hydrocarbons having carbon numbers predominantly in the range of C_1 through C_3 and boiling in the range of approximately minus 164 °C to minus 42 °C (– 263 °F to – 44 °F).]	271-259-7	68527-16-2	Press. Gas Flam. Gas 1 Carc. 1A Muta. 1B	H220 H350 H340	GHS04 GHS02 GHS08 Dgr	H220 H350 H340			K U
649-091-00-4	Hydrocarbons, C_{1-4}, debutanizer fraction; Petroleum gas	271-261-8	68527-19-5	Press. Gas Flam. Gas 1 Carc. 1A Muta. 1B	H220 H350 H340	GHS04 GHS02 GHS08 Dgr	H220 H350 H340			K U

▼M5

Nru ta' l-Indiċi	Identifikazzjoni Internazzjonali tal-Kimiki	Nru KE	Nru CAS	Klassifikazzjoni		Tikkettar			Limiti ta' Konċ. speċifici, Fatturi M	Noti
				Klassi ta' Periklu u Kodiċi(jiet) tal-Kategoriji	Kodiċi(jiet) tad-Dikjarazzjoni tal-periklu	Pittogramma, Kelma bħala Sinjal Kodiċi(jiet)	Kodiċi(jiet) tad-Dikjarazzjoni tal-periklu	Kodiċi(jiet) tad-Dikjarazzjoni Supplimentarja tal-periklu		
649-092-00-X	Gases (petroleum), C_{1-5}, wet; Petroleum gas; [A complex combination of hydrocarbons produced by the distillation of crude oil and/or the cracking of tower gas oil. It consists of hydrocarbons having carbon numbers predominantly in the range of C_1 through C_5.]	271-624-0	68602-83-5	Press. Gas Flam. Gas 1 Carc. 1A Muta. 1B	H220 H350 H340	GHS04 GHS02 GHS08 Dgr	H220 H350 H340			K U
649-093-00-5	Hydrocarbons, C_{2-4}; Petroleum gas	271-734-9	68606-25-7	Press. Gas Flam. Gas 1 Carc. 1A Muta. 1B	H220 H350 H340	GHS04 GHS02 GHS08 Dgr	H220 H350 H340			K U
649-094-00-0	Hydrocarbons, C_3; Petroleum gas	271-735-4	68606-26-8	Press. Gas Flam. Gas 1 Carc. 1A Muta. 1B	H220 H350 H340	GHS04 GHS02 GHS08 Dgr	H220 H350 H340			K U
649-095-00-6	Gases (petroleum), alkylation feed; Petroleum gas; [A complex combination of hydrocarbons produced by the catalytic cracking of gas oil. It consists of hydrocarbons having carbon numbers predominantly in the range of C_3 through C_4.]	271-737-5	68606-27-9	Press. Gas Flam. Gas 1 Carc. 1A Muta. 1B	H220 H350 H340	GHS04 GHS02 GHS08 Dgr	H220 H350 H340			K U

▼M5

Nru ta' l-Indiċi	Identifikazzjoni Internazzjonali tal-Kimiki	Nru KE	Nru CAS	Klassifikazzjoni		Tikkettar			Limiti ta' Konċ. speċifici, Fatturi M	Noti
				Klassi ta' Periklu u Kodiċi(jiet) tal-Kategoriji	Kodiċi(jiet) tad-Dikjarazzjoni tal-periklu	Pittogramma, Kelma bħala Sinjal Kodiċi(jiet)	Kodiċi(jiet) tad-Dikjarazzjoni tal-periklu	Kodiċi(jiet) tad-Dikjarazzjoni Supplimentarja tal-periklu		
649-096-00-1	Gases (petroleum), depropanizer bottoms fractionation off; Petroleum gas; [A complex combination of hydrocarbons obtained from the fractionation of depropanizer bottoms. It consists predominantly of butane, isobutane and butadiene.]	271-742-2	68606-34-8	Press. Gas Flam. Gas 1 Carc. 1A Muta. 1B	H220 H350 H340	GHS04 GHS02 GHS08 Dgr	H220 H350 H340			K U
649-097-00-7	Gases (petroleum), refinery blend; Petroleum gas; [A complex combination obtained from various processes. It consists of hydrogen, hydrogen sulfide and hydrocarbons having carbon numbers predominantly in the range of C_1 through C_5.]	272-183-7	68783-07-3	Press. Gas Flam. Gas 1 Carc. 1A Muta. 1B	H220 H350 H340	GHS04 GHS02 GHS08 Dgr	H220 H350 H340			K U
649-098-00-2	Gases (petroleum), catalytic cracking; Petroleum gas; [A complex combination of hydrocarbons produced by the distillation of the products from a catalytic cracking process. It consists predominantly of hydrocarbons having carbon numbers predominantly in the range of C_3 through C_5.]	272-203-4	68783-64-2	Press. Gas Flam. Gas 1 Carc. 1A Muta. 1B	H220 H350 H340	GHS04 GHS02 GHS08 Dgr	H220 H350 H340			K U

▼M5

Nru ta' l-Indiċi	Identifikazzjoni Internazzjonali tal-Kimiki	Nru KE	Nru CAS	Klassifikazzjoni		Tikkettar			Limiti ta' Konċ. speċifici, Fatturi M	Noti
				Klassi ta' Periklu u Kodiċi(jiet) tal-Kategoriji	Kodiċi(jiet) tad-Dikjarazzjoni tal-periklu	Pittogramma, Kelma bħala Sinjal Kodiċi(jiet)	Kodiċi(jiet) tad-Dikjarazzjoni tal-periklu	Kodiċi(jiet) tad-Dikjarazzjoni Supplimentarja tal-periklu		
649-099-00-8	Gases (petroleum), C_{2-4}, sweetened; Petroleum gas; [A complex combination of hydrocarbons obtained by subjecting a petroleum distillate to a sweetening process to convert mercaptans or to remove acidic impurities. It consists predominantly of saturated and unsaturated hydrocarbons having carbon numbers predominantly in the range of C_2 through C_4 and boiling in the range of approximately – 51 °C to – 34 °C (– 60 °F to – 30 °F).]	272-205-5	68783-65-3	Press. Gas Flam. Gas 1 Carc. 1A Muta. 1B	H220 H350 H340	GHS04 GHS02 GHS08 Dgr	H220 H350 H340			K U
649-100-00-1	Gases (petroleum), crude oil fractionation off; Petroleum gas; [A complex combination of hydrocarbons produced by the fractionation of crude oil. It consists of saturated aliphatic hydrocarbons having carbon numbers predominantly in the range of C_1 through C_5.]	272-871-7	68918-99-0	Press. Gas Flam. Gas 1 Carc. 1A Muta. 1B	H220 H350 H340	GHS04 GHS02 GHS08 Dgr	H220 H350 H340			K U
649-101-00-7	Gases (petroleum), dehexanizer off; Petroleum gas; [A complex combination of hydrocarbons obtained by the fractionation of combined naphtha streams. It consists of	272-872-2	68919-00-6	Press. Gas Flam. Gas 1 Carc. 1A Muta. 1B	H220 H350 H340	GHS04 GHS02 GHS08 Dgr	H220 H350 H340			K U

▼M5

Nru ta' l-Indiċi	Identifikazzjoni Internazzjonali tal-Kimiki	Nru KE	Nru CAS	Klassifikazzjoni		Tikkettar			Limiti ta' Konċ. speċifici, Fatturi M	Noti
				Klassi ta' Periklu u Kodiċi(jiet) tal-Kategoriji	Kodiċi(jiet) tad-Dikjarazzjoni tal-periklu	Pittogramma, Kelma bħala Sinjal Kodiċi(jiet)	Kodiċi(jiet) tad-Dikjarazzjoni tal-periklu	Kodiċi(jiet) tad-Dikjarazzjoni Supplimentarja tal-periklu		
	saturated aliphatic hydrocarbons having carbon numbers predominantly in the range of C_1 through C_5.]									
649-102-00-2	Gases (petroleum), light straight run gasoline fractionation stabilizer off; Petroleum gas; [A complex combination of hydrocarbons obtained by the fractionation of light straight-run gasoline. It consists of saturated aliphatic hydrocarbons having carbon numbers predominantly in the range of C_1 through C_5.]	272-878-5	68919-05-1	Press. Gas Flam. Gas 1 Carc. 1A Muta. 1B	H220 H350 H340	GHS04 GHS02 GHS08 Dgr	H220 H350 H340			K U
649-103-00-8	Gases (petroleum), naphtha unifiner desulfurization stripper off; Petroleum gas; [A complex combination of hydrocarbons produced by a naphtha unifiner desulfurization process and stripped from the naphtha product. It consists of saturated aliphatic hydrocarbons having carbon numbers predominantly in the range of C_1 through C_4.]	272-879-0	68919-06-2	Press. Gas Flam. Gas 1 Carc. 1A Muta. 1B	H220 H350 H340	GHS04 GHS02 GHS08 Dgr	H220 H350 H340			K U

▼M5

Nru ta' l-Indiċi	Identifikazzjoni Internazzjonali tal-Kimiki	Nru KE	Nru CAS	Klassifikazzjoni		Tikkettar			Limiti ta' Konċ. speċifici, Fatturi M	Noti
				Klassi ta' Periklu u Kodiċi(jiet) tal-Kategoriji	Kodiċi(jiet) tad-Dikjarazzjoni tal-periklu	Pittogramma, Kelma bħala Sinjal Kodiċi(jiet)	Kodiċi(jiet) tad-Dikjarazzjoni tal-periklu	Kodiċi(jiet) tad-Dikjarazzjoni Supplimentarja tal-periklu		
649-104-00-3	Gases (petroleum), straight-run naphtha catalytic reforming off; Petroleum gas; [A complex combination of hydrocarbons obtained by the catalytic reforming of straight-run naphtha and fractionation of the total effluent. It consists of methane, ethane, and propane.]	272-882-7	68919-09-5	Press. Gas Flam. Gas 1 Carc. 1A Muta. 1B	H220 H350 H340	GHS04 GHS02 GHS08 Dgr	H220 H350 H340			K U
649-105-00-9	Gases (petroleum), fluidized catalytic cracker splitter overheads; Petroleum gas; [A complex combination of hydrocarbons produced by the fractionation of the charge to the C_3-C_4 splitter. It consists predominantly of C_3 hydrocarbons.]	272-893-7	68919-20-0	Press. Gas Flam. Gas 1 Carc. 1A Muta. 1B	H220 H350 H340	GHS04 GHS02 GHS08 Dgr	H220 H350 H340			K U
649-106-00-4	Gases (petroleum), straight-run stabilizer off; Petroleum gas; [A complex combination of hydrocarbons obtained from the fractionation of the liquid from the first tower used in the distillation of crude oil. It consists of saturated aliphatic hydrocarbons having carbon numbers predominantly in the range of C_1 through C_4.]	272-883-2	68919-10-8	Press. Gas Flam. Gas 1 Carc. 1A Muta. 1B	H220 H350 H340	GHS04 GHS02 GHS08 Dgr	H220 H350 H340			K U

▼M5

Nru ta' l-Indiċi	Identifikazzjoni Internazzjonali tal-Kimiki	Nru KE	Nru CAS	Klassifikazzjoni		Tikkettar			Limiti ta' Konċ. speċifici, Fatturi M	Noti
				Klassi ta' Periklu u Kodiċi(jiet) tal-Kategoriji	Kodiċi(jiet) tad-Dikjarazzjoni tal-periklu	Pittogramma, Kelma bħala Sinjal Kodiċi(jiet)	Kodiċi(jiet) tad-Dikjarazzjoni tal-periklu	Kodiċi(jiet) tad-Dikjarazzjoni Supplimentarja tal-periklu		
649-107-00-X	Gases (petroleum), catalytic cracked naphtha debutanizer; Petroleum gas; [A complex combination of hydrocarbons obtained from fractionation of catalytic cracked naphtha. It consists of hydrocarbons having carbon numbers predominantly in the range of C_1 through C_4.]	273-169-3	68952-76-1	Press. Gas Flam. Gas 1 Carc. 1A Muta. 1B	H220 H350 H340	GHS04 GHS02 GHS08 Dgr	H220 H350 H340			K U
649-108-00-5	Tail gas (petroleum), catalytic cracked distillate and naphtha stabilizer; Petroleum gas; [A complex combination of hydrocarbons obtained by the fractionation of catalytic cracked naphtha and distillate. It consists predominantly of hydrocarbons having carbon numbers predominantly in the range of C_1 through C_4.]	273-170-9	68952-77-2	Press. Gas Flam. Gas 1 Carc. 1A Muta. 1B	H220 H350 H340	GHS04 GHS02 GHS08 Dgr	H220 H350 H340			K U
649-109-00-0	Tail gas (petroleum), thermal-cracked distillate, gas oil and naphtha absorber; petroleum gas; [A complex combination of hydrocarbons obtained from the separation of thermal-cracked distillates, naphtha and gas oil.	273-175-6	68952-81-8	Press. Gas Flam. Gas 1 Carc. 1A Muta. 1B	H220 H350 H340	GHS04 GHS02 GHS08 Dgr	H220 H350 H340			K U

▼M5

Nru ta' l-Indiċi	Identifikazzjoni Internazzjonali tal-Kimiki	Nru KE	Nru CAS	Klassifikazzjoni		Tikkettar			Limiti ta' Konċ. speċifici, Fatturi M	Noti
				Klassi ta' Periklu u Kodiċi(jiet) tal-Kategoriji	Kodiċi(jiet) tad-Dikjarazzjoni tal-periklu	Pittogramma, Kelma bħala Sinjal Kodiċi(jiet)	Kodiċi(jiet) tad-Dikjarazzjoni tal-periklu	Kodiċi(jiet) tad-Dikjarazzjoni Supplimentarja tal-periklu		
	It consists pedrominantly of hydrocarbons having carbon numbers predominantly in the range of C_1 through C_6.]									
649-110-00-6	Tail gas (petroleum), thermal cracked hydrocarbon fractionation stabilizer, petroleum coking; Petroleum gas; [A complex combination of hydrocarbons obtained from the fractionation stabilization of thermal cracked hydrocarbons from petroleum coking process. It consists of hydrocarbons having carbon numbers predominantly in the range of C_1 through C_6.]	273-176-1	68952-82-9	Press. Gas Flam. Gas 1 Carc. 1A Muta. 1B	H220 H350 H340	GHS04 GHS02 GHS08 Dgr	H220 H350 H340			K U
649-111-00-1	Gases (petroleum, light steam-cracked, butadiene conc.; Petroleum gas; [A complex combination of hydrocarbons produced by the distillation of products from a thermal cracking process. It consists of hydrocarbons having a carbon number predominantly of C_4.]	273-265-5	68955-28-2	Press. Gas Flam. Gas 1 Carc. 1A Muta. 1B	H220 H350 H340	GHS04 GHS02 GHS08 Dgr	H220 H350 H340			K U

▼M5

Nru ta' l-Indiċi	Identifikazzjoni Internazzjonali tal-Kimiki	Nru KE	Nru CAS	Klassifikazzjoni		Tikkettar			Limiti ta' Konċ. speċifici, Fatturi M	Noti
				Klassi ta' Periklu u Kodiċi(jiet) tal-Kategoriji	Kodiċi(jiet) tad-Dikjarazzjoni tal-periklu	Pittogramma, Kelma bħala Sinjal Kodiċi(jiet)	Kodiċi(jiet) tad-Dikjarazzjoni tal-periklu	Kodiċi(jiet) tad-Dikjarazzjoni Supplimentarja tal-periklu		
649-112-00-7	Gases (petroleum), straight-run naphtha catalytic reformer stabilizer overhead; Petroleum gas; [A complex combination of hydrocarbons obtained by the catalytic reforming of straight-run naphtha and the fractionation of the total effluent. It consists of saturated aliphatic hydrocarbons having carbon numbers predominantly in the range of C_2 through C_4.]	273-270-2	68955-34-0	Press. Gas Flam. Gas 1 Carc. 1A Muta. 1B	H220 H350 H340	GHS04 GHS02 GHS08 Dgr	H220 H350 H340			K U
649-113-00-2	Hydrocarbons, C_4; Petroleum gas	289-339-5	87741-01-3	Press. Gas Flam. Gas 1 Carc. 1A Muta. 1B	H220 H350 H340	GHS04 GHS02 GHS08 Dgr	H220 H350 H340			K U
649-114-00-8	Alkanes, C_{1-4}, C_3-rich; Petroleum gas	292-456-4	90622-55-2	Press. Gas Flam. Gas 1 Carc. 1A Muta. 1B	H220 H350 H340	GHS04 GHS02 GHS08 Dgr	H220 H350 H340			K U
649-115-00-3	Gases (petroleum), steam-cracker C_3-rich; Petroleum gas; [A complex combination of hydrocarbons produced by the distillation of products from a steam cracking process. It consists predominantly of propylene with some propane and boils in the range of approximately – 70 °C to 0 °C (– 94 °F to 32 °F).]	295-404-9	92045-22-2	Press. Gas Flam. Gas 1 Carc. 1A Muta. 1B	H220 H350 H340	GHS04 GHS02 GHS08 Dgr	H220 H350 H340			K U

▼M5

Nru ta' l-Indiċi	Identifikazzjoni Internazzjonali tal-Kimiki	Nru KE	Nru CAS	Klassifikazzjoni		Tikkettar			Limiti ta' Konċ. speċifici, Fatturi M	Noti
				Klassi ta' Periklu u Kodiċi(jiet) tal-Kategoriji	Kodiċi(jiet) tad-Dikjarazzjoni tal-periklu	Pittogramma, Kelma bħala Sinjal Kodiċi(jiet)	Kodiċi(jiet) tad-Dikjarazzjoni tal-periklu	Kodiċi(jiet) tad-Dikjarazzjoni Supplimentarja tal-periklu		
649-116-00-9	Hydrocarbons, C_4, steam-cracker distillate; Petroleum gas; [A complex combination of hydrocarbons produced by the distillation of the products of a steam cracking process. It consists predominantly of hydrocarbons having a carbon number of C_4, predominantly 1-butene and 2-butene, containing also butane and isobutene and boiling in the range of approximately minus 12 °C to 5 °C (10.4 °F to 41 °F).]	295-405-4	92045-23-3	Press. Gas Flam. Gas 1 Carc. 1A Muta. 1B	H220 H350 H340	GHS04 GHS02 GHS08 Dgr	H220 H350 H340			K U
649-117-00-4	Petroleum gases, liquefied, sweetened, C_4 fraction; Petroleum gas; [A complex combination of hydrocarbons obtained by subjecting a liquified petroleum gas mix to a sweetening process to oxidize mercaptans or to remove acidic impurities. It consists predominantly of C_4 saturated and unsaturated hydrocarbons.]	295-463-0	92045-80-2	Press. Gas Flam. Gas 1 Carc. 1A Muta. 1B	H220 H350 H340	GHS04 GHS02 GHS08 Dgr	H220 H350 H340			K S U
649-118-00-X	Hydrocarbons, C_4, 1,3-butadiene- and isobutene-free; Petroleum gas	306-004-1	95465-89-7	Press. Gas Flam. Gas 1 Carc. 1A Muta. 1B	H220 H350 H340	GHS04 GHS02 GHS08 Dgr	H220 H350 H340			K U

▼M5

Nru ta' l-Indiċi	Identifikazzjoni Internazzjonali tal-Kimiki	Nru KE	Nru CAS	Klassifikazzjoni		Tikkettar			Limiti ta' Konċ. speċifici, Fatturi M	Noti
				Klassi ta' Periklu u Kodiċi(jiet) tal-Kategoriji	Kodiċi(jiet) tad-Dikjarazzjoni tal-periklu	Pittogramma, Kelma bħala Sinjal Kodiċi(jiet)	Kodiċi(jiet) tad-Dikjarazzjoni tal-periklu	Kodiċi(jiet) tad-Dikjarazzjoni Supplimentarja tal-periklu		
649-119-00-5	Raffinates (petroleum), steam-cracked C_4 fraction cuprous ammonium acetate extn., C_{3-5} and C_{3-5} unsatd., butadiene-free; Petroleum gas	307-769-4	97722-19-5	Press. Gas Flam. Gas 1 Carc. 1A Muta. 1B	H220 H350 H340	GHS04 GHS02 GHS08 Dgr	H220 H350 H340			K U
649-120-00-0	Gases (petroleum), amine system feed; Refinery gas; [The feed gas to the amine system for removal of hydrogen sulfide. It consists of hydrogen. Carbon monoxide, carbon dioxide, hydrogen sulfide and aliphatic hydrocarbons having carbon numbers predominantly in the range of C_1 through C_5 may also be present.]	270-746-1	68477-65-6	Press. Gas Flam. Gas 1 Carc. 1A Muta. 1B	H220 H350 H340	GHS04 GHS02 GHS08 Dgr	H220 H350 H340			K U
649-121-00-6	Gases (petroleum), benzene unit hydrodesulfurizer off; Refinery gas; [Off gases produced by the benzene unit. It consists primarily of hydrogen. Carbon monoxide and hydrocarbons having carbon numbers predominantly in the range of C_1 through C_6, including benzene, may also be present.]	270-747-7	68477-66-7	Press. Gas Flam. Gas 1 Carc. 1A Muta. 1B	H220 H350 H340	GHS04 GHS02 GHS08 Dgr	H220 H350 H340			K U
649-122-00-1	Gases (petroleum), benzene unit recycle, hydrogen-rich; Refinery gas; [A complex combination of hydrocarbons obtained by recycling the gases of the benzene	270-748-2	68477-67-8	Press. Gas Flam. Gas 1 Carc. 1A Muta. 1B	H220 H350 H340	GHS04 GHS02 GHS08 Dgr	H220 H350 H340			K U

▼M5

Nru ta' l-Indiċi	Identifikazzjoni Internazzjonali tal-Kimiki	Nru KE	Nru CAS	Klassifikazzjoni		Tikkettar			Limiti ta' Konċ. speċifici, Fatturi M	Noti
				Klassi ta' Periklu u Kodiċi(jiet) tal-Kategoriji	Kodiċi(jiet) tad-Dikjarazzjoni tal-periklu	Pittogramma, Kelma bħala Sinjal Kodiċi(jiet)	Kodiċi(jiet) tad-Dikjarazzjoni tal-periklu	Kodiċi(jiet) tad-Dikjarazzjoni Supplimentarja tal-periklu		
	unit. It consists primarily of hydrogen with various small amounts of carbon monoxide and hydrocarbons having carbon numbers in the range of C_1 through C_6.]									
649-123-00-7	Gases (petroleum), blend oil, hydrogen-nitrogen-rich; Refinery gas; [A complex combination of hydrocarbons obtained by distillation of a blend oil. It consists primarily of hydrogen and nitrogen with various small amounts of carbon monoxide, carbon dioxide, and aliphatic hydrocarbons having carbon numbers predominantly in the range of C_1 through C_5.]	270-749-8	68477-68-9	Press. Gas Flam. Gas 1 Carc. 1A Muta. 1B	H220 H350 H340	GHS04 GHS02 GHS08 Dgr	H220 H350 H340			K U
649-124-00-2	Gases (petroleum), catalytic reformed naphtha stripper overheads; Refinery gas; [A complex combination of hydrocarbons obtained from stabilization of catalytic reformed naphtha. Its consists of hydrogen and saturated hydrocarbons having carbon numbers predominantly in the range of C_1 through C_4.]	270-759-2	68477-77-0	Press. Gas Flam. Gas 1 Carc. 1A Muta. 1B	H220 H350 H340	GHS04 GHS02 GHS08 Dgr	H220 H350 H340			K U

▼M5

Nru ta' l-Indiċi	Identifikazzjoni Internazzjonali tal-Kimiki	Nru KE	Nru CAS	Klassifikazzjoni		Tikkettar			Limiti ta' Konċ. speċifici, Fatturi M	Noti
				Klassi ta' Periklu u Kodiċi(jiet) tal-Kategoriji	Kodiċi(jiet) tad-Dikjarazzjoni tal-periklu	Pittogramma, Kelma bħala Sinjal Kodiċi(jiet)	Kodiċi(jiet) tad-Dikjarazzjoni tal-periklu	Kodiċi(jiet) tad-Dikjarazzjoni Supplimentarja tal-periklu		
649-125-00-8	Gases (petroleum), C_{6-8} catalytic reformer recycle; Refinery gas; [A complex combination of hydrocarbons produced by distillation of products from catalytic reforming of C_6-C_8 feed and recycled to conserve hydrogen. It consists primarily of hydrogen. It may also contain various small amounts of carbon monoxide, carbon dioxide, nitrogen, and hydrocarbons having carbon numbers predominantly in the range of C_1 through C_6.]	270-761-3	68477-80-5	Press. Gas Flam. Gas 1 Carc. 1A Muta. 1B	H220 H350 H340	GHS04 GHS02 GHS08 Dgr	H220 H350 H340			K U
649-126-00-3	Gases (petroleum), C_{6-8} catalytic reformer; Refinery gas; [A complex combination of hydrocarbons produced by distillation of products from catalytic reforming of C_6-C_8feed. It consists of hydrocarbons having carbon numbers in the range of C_1 through C_5 and hydrogen.]	270-762-9	68477-81-6	Press. Gas Flam. Gas 1 Carc. 1A Muta. 1B	H220 H350 H340	GHS04 GHS02 GHS08 Dgr	H220 H350 H340			K U
649-127-00-9	Gases (petroleum), C_{6-8} catalytic reformer recycle, hydrogen-rich; Refinery gas	270-763-4	68477-82-7	Press. Gas Flam. Gas 1 Carc. 1A Muta. 1B	H220 H350 H340	GHS04 GHS02 GHS08 Dgr	H220 H350 H340			K U

▼M5

Nru ta' l-Indiċi	Identifikazzjoni Internazzjonali tal-Kimiki	Nru KE	Nru CAS	Klassifikazzjoni		Tikkettar			Limiti ta' Konċ. speċifici, Fatturi M	Noti
				Klassi ta' Periklu u Kodiċi(jiet) tal-Kategoriji	Kodiċi(jiet) tad-Dikjarazzjoni tal-periklu	Pittogramma, Kelma bħala Sinjal Kodiċi(jiet)	Kodiċi(jiet) tad-Dikjarazzjoni tal-periklu	Kodiċi(jiet) tad-Dikjarazzjoni Supplimentarja tal-periklu		
649-128-00-4	Gases (petroleum), C_2-return stream; Refinery gas; [A complex combination of hydrocarbons obtained by the extraction of hydrogen from a gas stream which consists primarily of hydrogen with small amounts of nitrogen, carbon monoxide, methane, ethane, and ethylene. It contains predominantly hydrocarbons such as methane, ethane, and ethylene with small amounts of hydrogen, nitrogen and carbon monoxide.]	270-766-0	68477-84-9	Press. Gas Flam. Gas 1 Carc. 1A Muta. 1B	H220 H350 H340	GHS04 GHS02 GHS08 Dgr	H220 H350 H340			K U
649-129-00-X	Gases (petroleum), dry sour, gas-concn.-unit-off; Refinery gas; [The complex combination of dry gases from a gas concentration unit. It consists of hydrogen, hydrogen sulfide and hydrocarbons having carbon numbers predominantly in the range of C_1 through C_3.]	270-774-4	68477-92-9	Press. Gas Flam. Gas 1 Carc. 1A Muta. 1B	H220 H350 H340	GHS04 GHS02 GHS08 Dgr	H220 H350 H340			K U
649-130-00-5	Gases (petroleum), gas concn. reabsorber distn.; Refinery gas; [A complex combination of hydrocarbons produced by distillation of products from combined gas streams in a gas concentration reabsorber. It	270-776-5	68477-93-0	Press. Gas Flam. Gas 1 Carc. 1A Muta. 1B	H220 H350 H340	GHS04 GHS02 GHS08 Dgr	H220 H350 H340			K U

▼M5

Nru ta' l-Indiċi	Identifikazzjoni Internazzjonali tal-Kimiki	Nru KE	Nru CAS	Klassifikazzjoni		Tikkettar			Limiti ta' Konċ. speċifici, Fatturi M	Noti
				Klassi ta' Periklu u Kodiċi(jiet) tal-Kategoriji	Kodiċi(jiet) tad-Dikjarazzjoni tal-periklu	Pittogramma, Kelma bħala Sinjal Kodiċi(jiet)	Kodiċi(jiet) tad-Dikjarazzjoni tal-periklu	Kodiċi(jiet) tad-Dikjarazzjoni Supplimentarja tal-periklu		
	consists predominantly of hydrogen, carbon monoxide, carbon dioxide, nitrogen, hydrogen sulfide and hydrocarbons having carbon numbers in the range of C_1 through C_3.]									
649-131-00-0	Gases (petroleum), hydrogen absorber off; Refinery gas; [A complex combination obtained by absorbing hydrogen from a hydrogen rich stream. It consists of hydrogen, carbon monoxide, nitrogen, and methane with small amounts of C_2 hydrocarbons.]	270-779-1	68477-96-3	Press. Gas Flam. Gas 1 Carc. 1A Muta. 1B	H220 H350 H340	GHS04 GHS02 GHS08 Dgr	H220 H350 H340			K U
649-132-00-6	Gases (petroleum), hydrogen-rich; Refinery gas; [A complex combination separated as a gas from hydrocarbon gases by chilling. It consists primarily of hydrogen with various small amounts of carbon monoxide, nitrogen, methane, and C_2 hydrocarbons.]	270-780-7	68477-97-4	Press. Gas Flam. Gas 1 Carc. 1A Muta. 1B	H220 H350 H340	GHS04 GHS02 GHS08 Dgr	H220 H350 H340			K U

▼M5

Nru ta' l-Indiċi	Identifikazzjoni Internazzjonali tal-Kimiki	Nru KE	Nru CAS	Klassifikazzjoni		Tikkettar			Limiti ta' Konċ. speċifici, Fatturi M	Noti
				Klassi ta' Periklu u Kodiċi(jiet) tal-Kategoriji	Kodiċi(jiet) tad-Dikjarazzjoni tal-periklu	Pittogramma, Kelma bħala Sinjal Kodiċi(jiet)	Kodiċi(jiet) tad-Dikjarazzjoni tal-periklu	Kodiċi(jiet) tad-Dikjarazzjoni Supplimentarja tal-periklu		
649-133-00-1	Gases (petroleum), hydrotreater blend oil recycle, hydrogen-nitrogen-rich; Refinery gas; [A complex combination obtained from recycled hydrotreated blend oil. It consists primarily of hydrogen and nitrogen with various small amounts of carbon monoxide, carbon dioxide and hydrocarbons having carbon numbers predominantly in the range of C_1 through C_5.]	270-781-2	68477-98-5	Press. Gas Flam. Gas 1 Carc. 1A Muta. 1B	H220 H350 H340	GHS04 GHS02 GHS08 Dgr	H220 H350 H340			K U
649-134-00-7	Gases (petroleum), recycle, hydrogen-rich; Refinery gas; [A complex combination obtained from recycled reactor gases. It consists primarily of hydrogen with various small amounts of carbon monoxide, carbon dioxide, nitrogen, hydrogen sulfide, and saturated aliphatic hydrocarbons having carbon numbers in the range of C_1 through C_5.]	270-783-3	68478-00-2	Press. Gas Flam. Gas 1 Carc. 1A Muta. 1B	H220 H350 H340	GHS04 GHS02 GHS08 Dgr	H220 H350 H340			K U
649-135-00-2	Gases (petroleum), reformer make-up, hydrogen-rich; Refinery gas; [A complex combination obtained from the reformers. It consists primarily of hydrogen with various small amounts of	270-784-9	68478-01-3	Press. Gas Flam. Gas 1 Carc. 1A Muta. 1B	H220 H350 H340	GHS04 GHS02 GHS08 Dgr	H220 H350 H340			K U

▼M5

Nru ta' l-Indiċi	Identifikazzjoni Internazzjonali tal-Kimiki	Nru KE	Nru CAS	Klassifikazzjoni		Tikkettar			Limiti ta' Konċ. speċifici, Fatturi M	Noti
				Klassi ta' Periklu u Kodiċi(jiet) tal-Kategoriji	Kodiċi(jiet) tad-Dikjarazzjoni tal-periklu	Pittogramma, Kelma bħala Sinjal Kodiċi(jiet)	Kodiċi(jiet) tad-Dikjarazzjoni tal-periklu	Kodiċi(jiet) tad-Dikjarazzjoni Supplimentarja tal-periklu		
	carbon monoxide and aliphatic hydrocarbons having carbon numbers predominantly in the range of C_1 through C_5.]									
649-136-00-8	Gases (petroleum), reforming hydrotreater; Refinery gas; [A complex combination obtained from the reforming hydrotreating process. It consists primarily of hydrogen, methane, and ethane with various small amounts of hydrogen sulfide and aliphatic hydrocarbons having carbon numbers predominantly in the range of C_3 through C_5.]	270-785-4	68478-02-4	Press. Gas Flam. Gas 1 Carc. 1A Muta. 1B	H220 H350 H340	GHS04 GHS02 GHS08 Dgr	H220 H350 H340			K U
649-137-00-3	Gases (petroleum), reforming hydrotreater, hydrogen-methane-rich; Refinery gas; [A complex combination obtained from the reforming hydrotreating process. It consists primarily of hydrogen and methane with various small amounts of carbon monoxide, carbon dioxide, nitrogen and saturated aliphatic hydrocarbons having carbon numbers predominantly in the range of C_2 through C_5.]	270-787-5	68478-03-5	Press. Gas Flam. Gas 1 Carc. 1A Muta. 1B	H220 H350 H340	GHS04 GHS02 GHS08 Dgr	H220 H350 H340			K U

▼M5

Nru ta' l-Indiċi	Identifikazzjoni Internazzjonali tal-Kimiki	Nru KE	Nru CAS	Klassifikazzjoni		Tikkettar			Limiti ta' Konċ. speċifici, Fatturi M	Noti
				Klassi ta' Periklu u Kodiċi(jiet) tal-Kategoriji	Kodiċi(jiet) tad-Dikjarazzjoni tal-periklu	Pittogramma, Kelma bħala Sinjal Kodiċi(jiet)	Kodiċi(jiet) tad-Dikjarazzjoni tal-periklu	Kodiċi(jiet) tad-Dikjarazzjoni Supplimentarja tal-periklu		
649-138-00-9	Gases (petroleum), reforming hydrotreater make-up, hydrogen-rich; Refinery gas; [A complex combination obtained from the reforming hydrotreating process. It consists primarily of hydrogen with various small amounts of carbon monoxide and aliphatic hydrocarbons having carbon numbers predominantly in the range of C_1 through C_5.]	270-788-0	68478-04-6	Press. Gas Flam. Gas 1 Carc. 1A Muta. 1B	H220 H350 H340	GHS04 GHS02 GHS08 Dgr	H220 H350 H340			K U
649-139-00-4	Gases (petroleum), thermal cracking distn.; Refinery gas; [A complex combination produced by distillation of products from a thermal cracking process. It consists of hydrogen, hydrogen sulfide, carbon monoxide, carbon dioxide and hydrocarbons having carbon numbers predominantly in the range of C_1 through C_6.]	270-789-6	68478-05-7	Press. Gas Flam. Gas 1 Carc. 1A Muta. 1B	H220 H350 H340	GHS04 GHS02 GHS08 Dgr	H220 H350 H340			K U
649-140-00-X	Tail gas (petroleum), catalytic cracker refractionation absorber; Refinery gas; [A complex combination of hydrocarbons obtained from refractionation of products from a catalytic cracking process. It	270-805-1	68478-25-1	Press. Gas Flam. Gas 1 Carc. 1A Muta. 1B	H220 H350 H340	GHS04 GHS02 GHS08 Dgr	H220 H350 H340			K U

▼M5

Nru ta' l-Indiċi	Identifikazzjoni Internazzjonali tal-Kimiki	Nru KE	Nru CAS	Klassifikazzjoni		Tikkettar			Limiti ta' Konċ. speċifici, Fatturi M	Noti
				Klassi ta' Periklu u Kodiċi(jiet) tal-Kategoriji	Kodiċi(jiet) tad-Dikjarazzjoni tal-periklu	Pittogramma, Kelma bħala Sinjal Kodiċi(jiet)	Kodiċi(jiet) tad-Dikjarazzjoni tal-periklu	Kodiċi(jiet) tad-Dikjarazzjoni Supplimentarja tal-periklu		
	consists of hydrogen and hydrocarbons having carbon numbers predominantly in the range of C_1 through C_3.]									
649-141-00-5	Tail gas (petroleum), catalytic reformed naphtha separator; Refinery gas; [A complex combination of hydrocarbons obtained from the catalytic reforming of straight run naphtha. It consists of hydrogen and hydrocarbons having carbon numbers predominantly in the range of C_1 through C_6.]	270-807-2	68478-27-3	Press. Gas Flam. Gas 1 Carc. 1A Muta. 1B	H220 H350 H340	GHS04 GHS02 GHS08 Dgr	H220 H350 H340			K U
649-142-00-0	Tail gas (petroleum), catalytic reformed naphtha stabilizer; Refinery gas; [A complex combination of hydrocarbons obtained from the stabilization of catalytic reformed naphtha. It consists of hydrogen and hydrocarbons having carbon numbers predominantly in the range of C_1 through C_6.]	270-808-8	68478-28-4	Press. Gas Flam. Gas 1 Carc. 1A Muta. 1B	H220 H350 H340	GHS04 GHS02 GHS08 Dgr	H220 H350 H340			K U
649-143-00-6	Tail gas (petroleum), cracked distillate hydrotreater separator; Refinery gas; [A complex combination of hydrocarbons obtained by treating cracked distillates with hydrogen in the presence of a	270-809-3	68478-29-5	Press. Gas Flam. Gas 1 Carc. 1A Muta. 1B	H220 H350 H340	GHS04 GHS02 GHS08 Dgr	H220 H350 H340			K U

▼M5

Nru ta' l-Indiċi	Identifikazzjoni Internazzjonali tal-Kimiki	Nru KE	Nru CAS	Klassifikazzjoni		Tikkettar			Limiti ta' Konċ. speċifici, Fatturi M	Noti
				Klassi ta' Periklu u Kodiċi(jiet) tal-Kategoriji	Kodiċi(jiet) tad-Dikjarazzjoni tal-periklu	Pittogramma, Kelma bħala Sinjal Kodiċi(jiet)	Kodiċi(jiet) tad-Dikjarazzjoni tal-periklu	Kodiċi(jiet) tad-Dikjarazzjoni Supplimentarja tal-periklu		
	catalyst. It consists of hydrogen and saturated aliphatic hydrocarbons having carbon numbers predominantly in the range of C_1 through C_5.]									
649-144-00-1	Tail gas (petroleum), hydrodesulfurized straight-run naphtha separator; Refinery gas; [A complex combination of hydrocarbons obtained from hydrodesulfurization of straight-run naphtha. It consists of hydrogen and saturated aliphatic hydrocarbons having carbon numbers predominantly in the range of C_1 through C_6.]	270-810-9	68478-30-8	Press. Gas Flam. Gas 1 Carc. 1A Muta. 1B	H220 H350 H340	GHS04 GHS02 GHS08 Dgr	H220 H350 H340			K U
649-145-00-7	Gases (petroleum), catalytic reformed straight-run naphtha stabilizer overheads; Refinery gas; [A complex combination of hydrocarbons obtained from the catalytic reforming of straight-run naphtha followed by fractionation of the total effluent. It consists of hydrogen, methane, ethane and propane.]	270-999-8	68513-14-4	Press. Gas Flam. Gas 1 Carc. 1A Muta. 1B	H220 H350 H340	GHS04 GHS02 GHS08 Dgr	H220 H350 H340			K U
649-146-00-2	Gases (petroleum), reformer effluent high-pressure flash drum off; Refinery gas; [A complex combination produced by the high-pressure	271-003-4	68513-18-8	Press. Gas Flam. Gas 1 Carc. 1A Muta. 1B	H220 H350 H340	GHS04 GHS02 GHS08 Dgr	H220 H350 H340			K U

▼M5

Nru ta' l-Indiċi	Identifikazzjoni Internazzjonali tal-Kimiki	Nru KE	Nru CAS	Klassifikazzjoni		Tikkettar			Limiti ta' Konċ. speċifici, Fatturi M	Noti
				Klassi ta' Periklu u Kodiċi(jiet) tal-Kategoriji	Kodiċi(jiet) tad-Dikjarazzjoni tal-periklu	Pittogramma, Kelma bħala Sinjal Kodiċi(jiet)	Kodiċi(jiet) tad-Dikjarazzjoni tal-periklu	Kodiċi(jiet) tad-Dikjarazzjoni Supplimentarja tal-periklu		
	flashing of the effluent from the reforming reactor. It consists primarily of hydrogen with various small amounts of methane, ethane, and propane.]									
649-147-00-8	Gases (petroleum), reformer effluent low-pressure flash drum off; Refinery gas; [A complex combination produced by low-pressure flashing of the effluent from the reforming reactor. It consists primarily of hydrogen with various small amounts of methane, ethane, and propane.]	271-005-5	68513-19-9	Press. Gas Flam. Gas 1 Carc. 1A Muta. 1B	H220 H350 H340	GHS04 GHS02 GHS08 Dgr	H220 H350 H340			K U
649-148-00-3	Gases (petroleum), oil refinery gas distn. off; Refinery gas; [A complex combination separated by distillation of a gas stream containing hydrogen, carbon monoxide, carbon dioxide and hydrocarbons having carbon numbers in the range of C_1 through C_6 or obtained by cracking ethane and propane. It consists of hydrocarbons having carbon numbers predominantly in the range of C_1 through C_2, hydrogen, nitrogen, and carbon monoxide.]	271-258-1	68527-15-1	Press. Gas Flam. Gas 1 Carc. 1A Muta. 1B	H220 H350 H340	GHS04 GHS02 GHS08 Dgr	H220 H350 H340			K U

▼M5

Nru ta' l-Indiċi	Identifikazzjoni Internazzjonali tal-Kimiki	Nru KE	Nru CAS	Klassifikazzjoni		Tikkettar			Limiti ta' Konċ. speċifici, Fatturi M	Noti
				Klassi ta' Periklu u Kodiċi(jiet) tal-Kategoriji	Kodiċi(jiet) tad-Dikjarazzjoni tal-periklu	Pittogramma, Kelma bħala Sinjal Kodiċi(jiet)	Kodiċi(jiet) tad-Dikjarazzjoni tal-periklu	Kodiċi(jiet) tad-Dikjarazzjoni Supplimentarja tal-periklu		
649-149-00-9	Gases (petroleum), benzene unit hydrotreater depentanizer overheads; Refinery gas; [A complex combination produced by treating the feed from the benzene unit with hydrogen in the presence of a catalyst followed by depentanizing. It consists primarily of hydrogen, ethane and propane with various small amounts of nitrogen, carbon monoxide, carbon dioxide and hydrocarbons having carbon numbers predominantly in the range of C_1 through C_6. It may contain trace amounts of benzene.]	271-623-5	68602-82-4	Press. Gas Flam. Gas 1 Carc. 1A Muta. 1B	H220 H350 H340	GHS04 GHS02 GHS08 Dgr	H220 H350 H340			K U
649-150-00-4	Gases (petroleum), secondary absorber off, fluidized catalytic cracker overheads fractionator; Refinery gas; [A complex combination produced by the fractionation of the overhead products from the catalytic cracking process in the fluidized catalytic cracker. It consists of hydrogen, nitrogen, and hydrocarbons having carbon numbers predominantly in the range of C_1 through C_3.]	271-625-6	68602-84-6	Press. Gas Flam. Gas 1 Carc. 1A Muta. 1B	H220 H350 H340	GHS04 GHS02 GHS08 Dgr	H220 H350 H340			K U

▼M5

Nru ta' l-Indiċi	Identifikazzjoni Internazzjonali tal-Kimiki	Nru KE	Nru CAS	Klassifikazzjoni		Tikkettar			Limiti ta' Konċ. speċifici, Fatturi M	Noti
				Klassi ta' Periklu u Kodiċi(jiet) tal-Kategoriji	Kodiċi(jiet) tad-Dikjarazzjoni tal-periklu	Pittogramma, Kelma bħala Sinjal Kodiċi(jiet)	Kodiċi(jiet) tad-Dikjarazzjoni tal-periklu	Kodiċi(jiet) tad-Dikjarazzjoni Supplimentarja tal-periklu		
649-151-00-X	Petroleum products, refinery gases; Refinery gas; [A complex combination which consists primarily of hydrogen with various small amounts of methane, ethane, and propane.]	271-750-6	68607-11-4	Press. Gas Flam. Gas 1 Carc. 1A Muta. 1B	H220 H350 H340	GHS04 GHS02 GHS08 Dgr	H220 H350 H340			K U
649-152-00-5	Gases (petroleum), hydrocracking low-pressure separator; Refinery gas; [A complex combination obtained by the liquid-vapor separation of the hydrocracking process reactor effluent. It consists predominantly of hydrogen and saturated hydrocarbons having carbon numbers predominantly in the range of C_1 through C_3.]	272-182-1	68783-06-2	Press. Gas Flam. Gas 1 Carc. 1A Muta. 1B	H220 H350 H340	GHS04 GHS02 GHS08 Dgr	H220 H350 H340			K U
649-153-00-0	Gases (petroleum), refinery; Refinery gas; [A complex combination obtained from various petroleum refining operations. It consists of hydrogen and hydrocarbons having carbon numbers predominantly in the range of C_1 through C_3.]	272-338-9	68814-67-5	Press. Gas Flam. Gas 1 Carc. 1A Muta. 1B	H220 H350 H340	GHS04 GHS02 GHS08 Dgr	H220 H350 H340			K U

▼M5

Nru ta' l-Indiċi	Identifikazzjoni Internazzjonali tal-Kimiki	Nru KE	Nru CAS	Klassifikazzjoni		Tikkettar			Limiti ta' Konċ. speċifici, Fatturi M	Noti
				Klassi ta' Periklu u Kodiċi(jiet) tal-Kategoriji	Kodiċi(jiet) tad-Dikjarazzjoni tal-periklu	Pittogramma, Kelma bħala Sinjal Kodiċi(jiet)	Kodiċi(jiet) tad-Dikjarazzjoni tal-periklu	Kodiċi(jiet) tad-Dikjarazzjoni Supplimentarja tal-periklu		
649-154-00-6	Gases (petroleum), platformer products separator off; Refinery gas; [A complex combination obtained from the chemical reforming of naphthenes to aromatics. It consists of hydrogen and saturated aliphatic hydrocarbons having carbon numbers predominantly in the range of C_2 through C_4.]	272-343-6	68814-90-4	Press. Gas Flam. Gas 1 Carc. 1A Muta. 1B	H220 H350 H340	GHS04 GHS02 GHS08 Dgr	H220 H350 H340			K U
649-155-00-1	Gases (petroleum), hydrotreated sour kerosine depentanizer stabilizer off; Refinery gas; [The complex combination obtained from the depentanizer stabilization of hydrotreated kerosine. It consists primarily of hydrogen, methane, ethane, and propane with various small amounts of nitrogen, hydrogen sulfide, carbon monoxide and hydrocarbons having carbon numbers predominantly in the range of C_4 through C_5.]	272-775-5	68911-58-0	Press. Gas Flam. Gas 1 Carc. 1A Muta. 1B	H220 H350 H340	GHS04 GHS02 GHS08 Dgr	H220 H350 H340			K U
649-156-00-7	Gases (petroleum), hydrotreated sour kerosine flash drum; Refinery gas; [A complex combination obtained from the flash drum of the unit treating sour kerosine with hydrogen in the presence of a catalyst. It consists primarily of hydrogen and methane	272-776-0	68911-59-1	Press. Gas Flam. Gas 1 Carc. 1A Muta. 1B	H220 H350 H340	GHS04 GHS02 GHS08 Dgr	H220 H350 H340			K U

▼M5

Nru ta' l-Indiċi	Identifikazzjoni Internazzjonali tal-Kimiki	Nru KE	Nru CAS	Klassifikazzjoni		Tikkettar			Limiti ta' Konċ. speċifici, Fatturi M	Noti
				Klassi ta' Periklu u Kodiċi(jiet) tal-Kategoriji	Kodiċi(jiet) tad-Dikjarazzjoni tal-periklu	Pittogramma, Kelma bħala Sinjal Kodiċi(jiet)	Kodiċi(jiet) tad-Dikjarazzjoni tal-periklu	Kodiċi(jiet) tad-Dikjarazzjoni Supplimentarja tal-periklu		
	with various small amounts of nitrogen, carbon monoxide, and hydrocarbons having carbon numbers predominantly in the range of C_2 through C_5.]									
649-157-00-2	Gases (petroleum), distillate unifiner desulfurization stripper off; Refinery gas; [A complex combination stripped from the liquid product of the unifiner desulfurization process. It consists of hydrogen sulfide, methane, ethane, and propane.]	272-873-8	68919-01-7	Press. Gas Flam. Gas 1 Carc. 1A Muta. 1B	H220 H350 H340	GHS04 GHS02 GHS08 Dgr	H220 H350 H340			K U
649-158-00-8	Gases (petroleum), fluidized catalytic cracker fractionation off; Refinery gas; [A complex combination produced by the fractionation of the overhead product of the fluidized catalytic cracking process. It consists of hydrogen, hydrogen sulfide, nitrogen, and hydrocarbons having carbon numbers predominantly in the range of C_1 through C_5.]	272-874-3	68919-02-8	Press. Gas Flam. Gas 1 Carc. 1A Muta. 1B	H220 H350 H340	GHS04 GHS02 GHS08 Dgr	H220 H350 H340			K U

▼M5

Nru ta' l-Indiċi	Identifikazzjoni Internazzjonali tal-Kimiki	Nru KE	Nru CAS	Klassifikazzjoni		Tikkettar			Limiti ta' Konċ. speċifici, Fatturi M	Noti
				Klassi ta' Periklu u Kodiċi(jiet) tal-Kategoriji	Kodiċi(jiet) tad-Dikjarazzjoni tal-periklu	Pittogramma, Kelma bħala Sinjal Kodiċi(jiet)	Kodiċi(jiet) tad-Dikjarazzjoni tal-periklu	Kodiċi(jiet) tad-Dikjarazzjoni Supplimentarja tal-periklu		
649-159-00-3	Gases (petroleum), fluidized catalytic cracker scrubbing secondary absorber off; Refinery gas; [A complex combination produced by scrubbing the overhead gas from the fluidized catalytic cracker. It consists of hydrogen, nitrogen, methane, ethane and propane.]	272-875-9	68919-03-9	Press. Gas Flam. Gas 1 Carc. 1A Muta. 1B	H220 H350 H340	GHS04 GHS02 GHS08 Dgr	H220 H350 H340			K U
649-160-00-9	Gases (petroleum), heavy distillate hydrotreater desulfurization stripper off; Refinery gas; [A complex combination stripped from the liquid product of the heavy distillate hydrotreater desulfurization process. It consists of hydrogen, hydrogen sulfide, and saturated aliphatic hydrocarbons having carbon numbers predominantly in the range of C_1 through C_5.]	272-876-4	68919-04-0	Press. Gas Flam. Gas 1 Carc. 1A Muta. 1B	H220 H350 H340	GHS04 GHS02 GHS08 Dgr	H220 H350 H340			K U
649-161-00-4	Gases (petroleum), platformer stabilizer off, light ends fractionation; Refinery gas; [A complex combination obtained by the fractionation of the light ends of the platinum reactors of the platformer unit. It consists of hydrogen, methane, ethane and propane.]	272-880-6	68919-07-3	Press. Gas Flam. Gas 1 Carc. 1A Muta. 1B	H220 H350 H340	GHS04 GHS02 GHS08 Dgr	H220 H350 H340			K U

▼M5

Nru ta' l-Indiċi	Identifikazzjoni Internazzjonali tal-Kimiki	Nru KE	Nru CAS	Klassifikazzjoni		Tikkettar			Limiti ta' Konċ. speċifici, Fatturi M	Noti
				Klassi ta' Periklu u Kodiċi(jiet) tal-Kategoriji	Kodiċi(jiet) tad-Dikjarazzjoni tal-periklu	Pittogramma, Kelma bħala Sinjal Kodiċi(jiet)	Kodiċi(jiet) tad-Dikjarazzjoni tal-periklu	Kodiċi(jiet) tad-Dikjarazzjoni Supplimentarja tal-periklu		
649-162-00-X	Gases (petroleum), preflash tower off, crude distn.; Refinery gas; [A complex combination produced from the first tower used in the distillation of crude oil. It consists of nitrogen and saturated aliphatic hydrocarbons having carbon numbers predominantly in the range of C_1 through C_5.]	272-881-1	68919-08-4	Press. Gas Flam. Gas 1 Carc. 1A Muta. 1B	H220 H350 H340	GHS04 GHS02 GHS08 Dgr	H220 H350 H340			K U
649-163-00-5	Gases (petroleum), tar stripper off; Refinery gas; [A complex combination obtained by the fractionation of reduced crude oil. It consists of hydrogen and hydrocarbons having carbon numbers predominantly in the range of C_1 through C_4.]	272-884-8	68919-11-9	Press. Gas Flam. Gas 1 Carc. 1A Muta. 1B	H220 H350 H340	GHS04 GHS02 GHS08 Dgr	H220 H350 H340			K U
649-164-00-0	Gases (petroleum), unifiner stripper off; Refinery gas; [A combination of hydrogen and methane obtained by fractionation of the products from the unifiner unit.]	272-885-3	68919-12-0	Press. Gas Flam. Gas 1 Carc. 1A Muta. 1B	H220 H350 H340	GHS04 GHS02 GHS08 Dgr	H220 H350 H340			K U
649-165-00-6	Tail gas (petroleum), catalytic hydrodesulfurized naphtha separator; Refinery gas; [A complex combination of hydrocarbons obtained from the	273-173-5	68952-79-4	Press. Gas Flam. Gas 1 Carc. 1A Muta. 1B	H220 H350 H340	GHS04 GHS02 GHS08 Dgr	H220 H350 H340			K U

▼M5

Nru ta' l-Indiċi	Identifikazzjoni Internazzjonali tal-Kimiki	Nru KE	Nru CAS	Klassifikazzjoni		Tikkettar			Limiti ta' Konċ. speċifici, Fatturi M	Noti
				Klassi ta' Periklu u Kodiċi(jiet) tal-Kategoriji	Kodiċi(jiet) tad-Dikjarazzjoni tal-periklu	Pittogramma, Kelma bħala Sinjal Kodiċi(jiet)	Kodiċi(jiet) tad-Dikjarazzjoni tal-periklu	Kodiċi(jiet) tad-Dikjarazzjoni Supplimentarja tal-periklu		
	hydrodesulfurization of naphtha. It consists of hydrogen, methane, ethane, and propane.]									
649-166-00-1	Tail gas (petroleum), straight-run naphtha hydrodesulfurizer; Refinery gas; [A complex combination obtained from the hydrodesulfurization of straight-run naphtha. It consists of hydrogen and hydrocarbons having carbon numbers predominantly in the range of C_1 through C_5.]	273-174-0	68952-80-7	Press. Gas Flam. Gas 1 Carc. 1A Muta. 1B	H220 H350 H340	GHS04 GHS02 GHS08 Dgr	H220 H350 H340			K U
649-167-00-7	Gases (petroleum), sponge absorber off, fluidized catalytic cracker and gas oil desulfurizer overhead fractionation; Refinery gas; [A complex combination obtained by the fractionation of products from the fluidized catalytic cracker and gas oil desulfurizer. It consists of hydrogen and hydrocarbons having carbon numbers predominantly in the range of C_1 through C_4.]	273-269-7	68955-33-9	Press. Gas Flam. Gas 1 Carc. 1A Muta. 1B	H220 H350 H340	GHS04 GHS02 GHS08 Dgr	H220 H350 H340			K U
649-168-00-2	Gases (petroleum), crude distn. and catalytic cracking; Refinery gas; [A complex combination produced by crude distillation and catalytic cracking processes. It consists of hydrogen, hydrogen sulfide, nitrogen,	273-563-5	68989-88-8	Press. Gas Flam. Gas 1 Carc. 1A Muta. 1B	H220 H350 H340	GHS04 GHS02 GHS08 Dgr	H220 H350 H340			K U

▼M5

Nru ta' l-Indiċi	Identifikazzjoni Internazzjonali tal-Kimiki	Nru KE	Nru CAS	Klassifikazzjoni		Tikkettar			Limiti ta' Konċ. speċifici, Fatturi M	Noti
				Klassi ta' Periklu u Kodiċi(jiet) tal-Kategoriji	Kodiċi(jiet) tad-Dikjarazzjoni tal-periklu	Pittogramma, Kelma bħala Sinjal Kodiċi(jiet)	Kodiċi(jiet) tad-Dikjarazzjoni tal-periklu	Kodiċi(jiet) tad-Dikjarazzjoni Supplimentarja tal-periklu		
	carbon monoxide and paraffinic and olefinic hydrocarbons having carbon numbers predominantly in the range of C_1 through C_6.]									
649-169-00-8	Gases (petroleum), gas oil diethanolamine scrubber off; Refinery gas; [A complex combination produced by desulfurization of gas oils with diethanolamine. It consists predominantly of hydrogen sulfide, hydrogen and aliphatic hydrocarbons having carbon numbers in the range of C_1 through C_5.]	295-397-2	92045-15-3	Press. Gas Flam. Gas 1 Carc. 1A Muta. 1B	H220 H350 H340	GHS04 GHS02 GHS08 Dgr	H220 H350 H340			K U
649-170-00-3	Gases (petroleum), gas oil hydrodesulfurization effluent; Refinery gas; [A complex combination obtained by separation of the liquid phase from the effluent from the hydrogenation reaction. It consists predominantly of	295-398-8	92045-16-4	Press. Gas Flam. Gas 1 Carc. 1A Muta. 1B	H220 H350 H340	GHS04 GHS02 GHS08 Dgr	H220 H350 H340			K U

▼M5

Nru ta' l-Indiċi	Identifikazzjoni Internazzjonali tal-Kimiki	Nru KE	Nru CAS	Klassifikazzjoni		Tikkettar			Limiti ta' Konċ. speċifici, Fatturi M	Noti
				Klassi ta' Periklu u Kodiċi(jiet) tal-Kategoriji	Kodiċi(jiet) tad-Dikjarazzjoni tal-periklu	Pittogramma, Kelma bħala Sinjal Kodiċi(jiet)	Kodiċi(jiet) tad-Dikjarazzjoni tal-periklu	Kodiċi(jiet) tad-Dikjarazzjoni Supplimentarja tal-periklu		
	hydrogen, hydrogen sulfide and aliphatic hydrocarbons having carbon numbers predominantly in the range of C_1 through C_3.]									
649-171-00-9	Gases (petroleum), gas oil hydrodesulfurization purge; Refinery gas; [A complex combination of gases obtained from the reformer and from the purges from the hydrogenation reactor. It consists predominantly of hydrogen and aliphatic hydrocarbons having carbon numbers predominantly in the range of C_1 through C_4.]	295-399-3	92045-17-5	Press. Gas Flam. Gas 1 Carc. 1A Muta. 1B	H220 H350 H340	GHS04 GHS02 GHS08 Dgr	H220 H350 H340			K U
649-172-00-4	Gases (petroleum), hydrogenator effluent flash drum off; Refinery gas; [A complex combination of gases obtained from flash of the effluents after the hydrogenation reaction. It consists predominantly of hydrogen and aliphatic hydrocarbons having carbon numbers predominantly in the range of C_1 through C_6.]	295-400-7	92045-18-6	Press. Gas Flam. Gas 1 Carc. 1A Muta. 1B	H220 H350 H340	GHS04 GHS02 GHS08 Dgr	H220 H350 H340			K U

▼M5

Nru ta' l-Indiċi	Identifikazzjoni Internazzjonali tal-Kimiki	Nru KE	Nru CAS	Klassifikazzjoni		Tikkettar			Limiti ta' Konċ. speċifici, Fatturi M	Noti
				Klassi ta' Periklu u Kodiċi(jiet) tal-Kategoriji	Kodiċi(jiet) tad-Dikjarazzjoni tal-periklu	Pittogramma, Kelma bħala Sinjal Kodiċi(jiet)	Kodiċi(jiet) tad-Dikjarazzjoni tal-periklu	Kodiċi(jiet) tad-Dikjarazzjoni Supplimentarja tal-periklu		
649-173-00-X	Gases (petroleum), naphtha steam cracking high-pressure residual; Refinery gas; [A complex combination obtained as a reaction mass of the non-condensable portions from the product of a naphtha steam cracking process as well as residual gases obtained during the preparation of subsequent products. It consists predominantly of hydrogen and paraffinic and olefinic hydrocarbons having carbon numbers predominantly in the range of C_1 through C_5 with which natural gas may also be mixed.]	295-401-2	92045-19-7	Press. Gas Flam. Gas 1 Carc. 1A Muta. 1B	H220 H350 H340	GHS04 GHS02 GHS08 Dgr	H220 H350 H340			K U
649-174-00-5	Gases (petroleum), residue visbaking off; Refinery gas; [A complex combination obtained from viscosity reduction of residues in a furnace. It consists predominantly of hydrogen sulfide and paraffinic and olefinic hydrocarbons having carbon numbers predominantly in the range of C_1 through C_5.]	295-402-8	92045-20-0	Press. Gas Flam. Gas 1 Carc. 1A Muta. 1B	H220 H350 H340	GHS04 GHS02 GHS08 Dgr	H220 H350 H340			K U

▼B

Nru ta' l-Indiċi	Identifikazzjoni Internazzjonali tal-Kimiki	Nru KE	Nru CAS	Klassifikazzjoni		Tikkettar			Limiti ta' Konċ. speċifici, Fatturi M	Noti
				Klassi ta' Periklu u Kodiċi(jiet) tal-Kategoriji	Kodiċi(jiet) tad-Dikjarazzjoni tal-periklu	Pittogramma, Kelma bħala Sinjal Kodiċi(jiet)	Kodiċi(jiet) tad-Dikjarazzjoni tal-periklu	Kodiċi(jiet) tad-Dikjarazzjoni Supplimentarja tal-periklu		
649-175-00-0	Foots oil (petroleum), acid-treated; Foots oil; [A complex combination of hydrocarbons obtained by treatment of Foot's oil with sulfuric acid. It consists predominantly of branched-chain hydrocarbons with carbon numbers predominantly in the range of C_{20} through C_{50}.]	300-225-7	93924-31-3	Flam. Gas 1 Press. Gas Carc. 1B	H220 H350 H340	GHS02 GHS04 GHS08 Dgr	H220 H350 H340			►M2 K U — ◄
649-176-00-6	Foots oil (petroleum), clay-treated; Foots oil; [A complex combination of hydrocarbons obtained by treatment of Foot's oil with natural or modified clay in either a contacting or percolation process to remove the trace amounts of polar compounds and impurities present. It consists predominantly of branched chain hydrocarbons with carbon numbers predominantly in the range of C_{20} through C_{50}.]	300-226-2	93924-32-4	Flam. Gas 1 Press. Gas Carc. 1B	H220 H350 H340	GHS02 GHS04 GHS08 Dgr	H220 H350 H340			►M2 K U — ◄

▼B

Nru ta' l-Indiċi	Identifikazzjoni Internazzjonali tal-Kimiki	Nru KE	Nru CAS	Klassifikazzjoni		Tikkettar			Limiti ta' Konċ. speċifici, Fatturi M	Noti
				Klassi ta' Periklu u Kodiċi(jiet) tal-Kategoriji	Kodiċi(jiet) tad-Dikjarazzjoni tal-periklu	Pittogramma, Kelma bħala Sinjal Kodiċi(jiet)	Kodiċi(jiet) tad-Dikjarazzjoni tal-periklu	Kodiċi(jiet) tad-Dikjarazzjoni Supplimentarja tal-periklu		
▼M5										
649-177-00-1	Gases (petroleum), C_{3-4}; Petroleum gas; [A complex combination of hydrocarbons produced by distillation of products from the cracking of crude oil. It consists of hydrocarbons having carbon numbers in the range of C_3 through C_4, predominantly of propane and propylene, and boiling in the range of approximately – 51 °C to – 1 °C (– 60 °F to 30 °F.)]	268-629-5	68131-75-9	Press. Gas Flam. Gas 1 Carc. 1A Muta. 1B	H220 H350 H340	GHS04 GHS02 GHS08 Dgr	H220 H350 H340			K U
649-178-00-7	Tail gas (petroleum), catalytic cracked distillate and catalytic cracked naphtha fractionation absorber; Petroleum gas; [The complex combination of hydrocarbons from the distillation of the products from catalytic cracked distillates and catalytic cracked naphtha. It consists predominantly of hydrocarbons having carbon numbers in the range of C_1 through C_4.]	269-617-2	68307-98-2	Press. Gas Flam. Gas 1 Carc. 1A Muta. 1B	H220 H350 H340	GHS04 GHS02 GHS08 Dgr	H220 H350 H340			K U
649-179-00-2	Tail gas (petroleum), catalytic polymn. naphtha fractionation stabilizer; Petroleum gas; [A complex combination of	269-618-8	68307-99-3	Press. Gas Flam. Gas 1 Carc. 1A Muta. 1B	H220 H350 H340	GHS04 GHS02 GHS08 Dgr	H220 H350 H340			K U

▼M5

Nru ta' l-Indiċi	Identifikazzjoni Internazzjonali tal-Kimiki	Nru KE	Nru CAS	Klassifikazzjoni		Tikkettar			Limiti ta' Konċ. speċifici, Fatturi M	Noti
				Klassi ta' Periklu u Kodiċi(jiet) tal-Kategoriji	Kodiċi(jiet) tad-Dikjarazzjoni tal-periklu	Pittogramma, Kelma bħala Sinjal Kodiċi(jiet)	Kodiċi(jiet) tad-Dikjarazzjoni tal-periklu	Kodiċi(jiet) tad-Dikjarazzjoni Supplimentarja tal-periklu		
	hydrocarbons from the fractionation stabilization products from polymerization of naphtha. It consists predominantly of hydrocarbons having carbon numbers in the range of C_1 through C_4.]									
649-180-00-8	Tail gas (petroleum), catalytic reformed naphtha fractionation stabilizer, hydrogen sulfide-free; Petroleum gas; [A complex combination of hydrocarbons obtained from fractionation stabilization of catalytic reformed naphtha and from which hydrogen sulfide has been removed by amine treatment. It consists predominantly of hydrocarbons having carbon numbers predominantly in the range of C_1 through C_4.]	269-619-3	68308-00-9	Press. Gas Flam. Gas 1 Carc. 1A Muta. 1B	H220 H350 H340	GHS04 GHS02 GHS08 Dgr	H220 H350 H340			K U
649-181-00-3	Tail gas (petroleum), cracked distillate hydrotreater stripper; Petroleum gas; [A complex combination of hydrocarbons obtained by treating thermal cracked distillates	269-620-9	68308-01-0	Press. Gas Flam. Gas 1 Carc. 1A Muta. 1B	H220 H350 H340	GHS04 GHS02 GHS08 Dgr	H220 H350 H340			K U

▼M5

Nru ta' l-Indiċi	Identifikazzjoni Internazzjonali tal-Kimiki	Nru KE	Nru CAS	Klassifikazzjoni		Tikkettar			Limiti ta' Konċ. speċifici, Fatturi M	Noti
				Klassi ta' Periklu u Kodiċi(jiet) tal-Kategoriji	Kodiċi(jiet) tad-Dikjarazzjoni tal-periklu	Pittogramma, Kelma bħala Sinjal Kodiċi(jiet)	Kodiċi(jiet) tad-Dikjarazzjoni tal-periklu	Kodiċi(jiet) tad-Dikjarazzjoni Supplimentarja tal-periklu		
	with hydrogen in the presence of a catalyst. It consists predominantly of saturated hydrocarbons having carbon numbers predominantly in the range of C_1 through C_6.]									
649-182-00-9	Tail gas (petroleum), straight-run distillate hydrodesulfurizer, hydrogen sulfide-free; Petroleum gas; [A complex combination of hydrocarbons obtained from catalytic hydrodesulfurization of straight run distillates and from which hydrogen sulfide has been removed by amine treatment. It consists predominantly of hydrocarbons having carbon numbers predominantly in the range of C_1 through C_4.]	269-630-3	68308-10-1	Press. Gas Flam. Gas 1 Carc. 1A Muta. 1B	H220 H350 H340	GHS04 GHS02 GHS08 Dgr	H220 H350 H340			K U
649-183-00-4	Tail gas (petroleum), gas oil catalytic cracking absorber; Petroleum gas; [A complex combination of hydrocarbons obtained from the distillation of products from the catalytic cracking of gas oil. It consists predominantly of hydrocarbons having carbon numbers predominantly in the range of C_1 through C_5.]	269-623-5	68308-03-2	Press. Gas Flam. Gas 1 Carc. 1A Muta. 1B	H220 H350 H340	GHS04 GHS02 GHS08 Dgr	H220 H350 H340			K U

▼M5

Nru ta' l-Indiċi	Identifikazzjoni Internazzjonali tal-Kimiki	Nru KE	Nru CAS	Klassifikazzjoni		Tikkettar			Limiti ta' Konċ. speċifici, Fatturi M	Noti
				Klassi ta' Periklu u Kodiċi(jiet) tal-Kategoriji	Kodiċi(jiet) tad-Dikjarazzjoni tal-periklu	Pittogramma, Kelma bħala Sinjal Kodiċi(jiet)	Kodiċi(jiet) tad-Dikjarazzjoni tal-periklu	Kodiċi(jiet) tad-Dikjarazzjoni Supplimentarja tal-periklu		
649-184-00-X	Tail gas (petroleum), gas recovery plant; Petroleum gas; [A complex combination of hydrocarbons from the distillation of products from miscellaneous hydrocarbon streams. It consists predominantly of hydrocarbons having carbon numbers predominantly in the range of C_1 through C_5.]	269-624-0	68308-04-3	Press. Gas Flam. Gas 1 Carc. 1A Muta. 1B	H220 H350 H340	GHS04 GHS02 GHS08 Dgr	H220 H350 H340			K U
649-185-00-5	Tail gas (petroleum), gas recovery plant deethanizer; Petroleum gas; [A complex combination of hydrocarbons from the distillation of products from miscellaneous hydrocarbon streams. It consists of hydrocarbons having carbon numbers predominantly in the range of C_1 through C_4.]	269-625-6	68308-05-4	Press. Gas Flam. Gas 1 Carc. 1A Muta. 1B	H220 H350 H340	GHS04 GHS02 GHS08 Dgr	H220 H350 H340			K U
649-186-00-0	Tail gas (petroleum), hydrodesulfurized distillate and hydrodesulfurized naphtha fractionator, acid-free; Petroleum gas; [A complex combination of hydrocarbons obtained from fractionation of hydrodesulfurized naphtha and distillate hydrocarbon streams and treated	269-626-1	68308-06-5	Press. Gas Flam. Gas 1 Carc. 1A Muta. 1B	H220 H350 H340	GHS04 GHS02 GHS08 Dgr	H220 H350 H340			K U

▼M5

Nru ta' l-Indiċi	Identifikazzjoni Internazzjonali tal-Kimiki	Nru KE	Nru CAS	Klassifikazzjoni		Tikkettar			Limiti ta' Konċ. speċifici, Fatturi M	Noti
				Klassi ta' Periklu u Kodiċi(jiet) tal-Kategoriji	Kodiċi(jiet) tad-Dikjarazzjoni tal-periklu	Pittogramma, Kelma bħala Sinjal Kodiċi(jiet)	Kodiċi(jiet) tad-Dikjarazzjoni tal-periklu	Kodiċi(jiet) tad-Dikjarazzjoni Supplimentarja tal-periklu		
	to remove acidic impurities. It consists predominantly of hydrocarbons having carbon numbers predominantly in the range of C_1 through C_5.]									
649-187-00-6	Tail gas (petroleum), hydrodesulfurized vacuum gas oil stripper, hydrogen sulfide-free; Petroleum gas; [A complex combination of hydrocarbons obtained from stripping stabilization of catalytic hydrodesulfurized vacuum gas oil and from which hydrogen sulfide has been removed by amine treatment. It consists predominantly of hydrocarbons having carbon numbers predominantly in the range of C_1 through C_6.]	269-627-7	68308-07-6	Press. Gas Flam. Gas 1 Carc. 1A Muta. 1B	H220 H350 H340	GHS04 GHS02 GHS08 Dgr	H220 H350 H340			K U
649-188-00-1	Tail gas (petroleum), light straight-run naphtha stabilizer, hydrogen sulfide-free; Petroleum gas; [A complex combination of hydrocarbons obtained from fractionation stabilization of light straight run naphtha and from which hydrogen sulfide has been removed by amine	269-629-8	68308-09-8	Press. Gas Flam. Gas 1 Carc. 1A Muta. 1B	H220 H350 H340	GHS04 GHS02 GHS08 Dgr	H220 H350 H340			K U

▼M5

Nru ta' l-Indiċi	Identifikazzjoni Internazzjonali tal-Kimiki	Nru KE	Nru CAS	Klassifikazzjoni		Tikkettar			Limiti ta' Konċ. speċifici, Fatturi M	Noti
				Klassi ta' Periklu u Kodiċi(jiet) tal-Kategoriji	Kodiċi(jiet) tad-Dikjarazzjoni tal-periklu	Pittogramma, Kelma bħala Sinjal Kodiċi(jiet)	Kodiċi(jiet) tad-Dikjarazzjoni tal-periklu	Kodiċi(jiet) tad-Dikjarazzjoni Supplimentarja tal-periklu		
	treatment. It consists predominantly of hydrocarbons having carbon numbers predominantly in the range of C_1 through C_5.]									
649-189-00-7	Tail gas (petroleum), propane-propylene alkylation feed prep deethanizer; Petroleum gas; [A complex combination of hydrocarbons obtained from the distillation of the reaction products of propane with propylene. It consists of hydrocarbons having carbon numbers predominantly in the range of C_1 through C_4.]	269-631-9	68308-11-2	Press. Gas Flam. Gas 1 Carc. 1A Muta. 1B	H220 H350 H340	GHS04 GHS02 GHS08 Dgr	H220 H350 H340			K U
649-190-00-2	Tail gas (petroleum), vacuum gas oil hydrodesulfurizer, hydrogen sulfide-free; Petroleum gas; [A complex combination of hydrocarbons obtained from catalytic hydrodesulfurization of vacuum gas oil and from which hydrogen sulfide has been removed by amine treatment. It consists predominantly of hydrocarbons having carbon numbers predominantly in the range of C_1 through C_6.]	269-632-4	68308-12-3	Press. Gas Flam. Gas 1 Carc. 1A Muta. 1B	H220 H350 H340	GHS04 GHS02 GHS08 Dgr	H220 H350 H340			K U

▼M5

Nru ta' l-Indiċi	Identifikazzjoni Internazzjonali tal-Kimiki	Nru KE	Nru CAS	Klassifikazzjoni		Tikkettar			Limiti ta' Konċ. speċifici, Fatturi M	Noti
				Klassi ta' Periklu u Kodiċi(jiet) tal-Kategoriji	Kodiċi(jiet) tad-Dikjarazzjoni tal-periklu	Pittogramma, Kelma bħala Sinjal Kodiċi(jiet)	Kodiċi(jiet) tad-Dikjarazzjoni tal-periklu	Kodiċi(jiet) tad-Dikjarazzjoni Supplimentarja tal-periklu		
649-191-00-8	Gases (petroleum), catalytic cracked overheads; Petroleum gas; [A complex combination of hydrocarbons produced by the distillation of products from the catalytic cracking process. It consists of hydrocarbons having carbon numbers predominantly in the range of C_3 through C_5 and boiling in the range of approximately – 48 °C to 32 °C (– 54 °F to 90 °F).]	270-071-2	68409-99-4	Press. Gas Flam. Gas 1 Carc. 1A Muta. 1B	H220 H350 H340	GHS04 GHS02 GHS08 Dgr	H220 H350 H340			K U
649-193-00-9	Alkanes, C_{1-2}; Petroleum gas	270-651-5	68475-57-0	Press. Gas Flam. Gas 1 Carc. 1A Muta. 1B	H220 H350 H340	GHS04 GHS02 GHS08 Dgr	H220 H350 H340			K U
649-194-00-4	Alkanes, C_{2-3}; Petroleum gas	270-652-0	68475-58-1	Press. Gas Flam. Gas 1 Carc. 1A Muta. 1B	H220 H350 H340	GHS04 GHS02 GHS08 Dgr	H220 H350 H340			K U
649-195-00-X	Alkanes, C_{3-4}; petroleum gas	270-653-6	68475-59-2	Press. Gas Flam. Gas 1 Carc. 1A Muta. 1B	H220 H350 H340	GHS04 GHS02 GHS08 Dgr	H220 H350 H340			K U

▼M5

Nru ta' l-Indiċi	Identifikazzjoni Internazzjonali tal-Kimiki	Nru KE	Nru CAS	Klassifikazzjoni		Tikkettar			Limiti ta' Konċ. speċifici, Fatturi M	Noti
				Klassi ta' Periklu u Kodiċi(jiet) tal-Kategoriji	Kodiċi(jiet) tad-Dikjarazzjoni tal-periklu	Pittogramma, Kelma bħala Sinjal Kodiċi(jiet)	Kodiċi(jiet) tad-Dikjarazzjoni tal-periklu	Kodiċi(jiet) tad-Dikjarazzjoni Supplimentarja tal-periklu		
649-196-00-5	Alkanes, C_{4-5}; Petroleum gas	270-654-1	68475-60-5	Press. Gas Flam. Gas 1 Carc. 1A Muta. 1B	H220 H350 H340	GHS04 GHS02 GHS08 Dgr	H220 H350 H340			K U
649-197-00-0	Fuel gases; Petroleum gas; [A combination of light gases. It consists predominantly of hydrogen and/or low molecular weight hydrocarbons.]	270-667-2	68476-26-6	Press. Gas Flam. Gas 1 Carc. 1A Muta. 1B	H220 H350 H340	GHS04 GHS02 GHS08 Dgr	H220 H350 H340			K U
649-198-00-6	Fuel gases, crude oil of distillates; Petroleum gas; [A complex combination of light gases produced by distillation of crude oil and by catalytic reforming of naphtha. It consists of hydrogen and hydrocarbons having carbon numbers predominantly in the range of C_1 through C_4 and boiling in the range of approximately – 217 °C to – 12 °C (– 423 °F to 10 °F).]	270-670-9	68476-29-9	Press. Gas Flam. Gas 1 Carc. 1A Muta. 1B	H220 H350 H340	GHS04 GHS02 GHS08 Dgr	H220 H350 H340			K U
649-199-00-1	Hydrocarbons, C_{3-4}; Petroleum gas	270-681-9	68476-40-4	Press. Gas Flam. Gas 1 Carc. 1A Muta. 1B	H220 H350 H340	GHS04 GHS02 GHS08 Dgr	H220 H350 H340			K U

▼M5

Nru ta' l-Indiċi	Identifikazzjoni Internazzjonali tal-Kimiki	Nru KE	Nru CAS	Klassifikazzjoni		Tikkettar			Limiti ta' Konċ. speċifici, Fatturi M	Noti
				Klassi ta' Periklu u Kodiċi(jiet) tal-Kategoriji	Kodiċi(jiet) tad-Dikjarazzjoni tal-periklu	Pittogramma, Kelma bħala Sinjal Kodiċi(jiet)	Kodiċi(jiet) tad-Dikjarazzjoni tal-periklu	Kodiċi(jiet) tad-Dikjarazzjoni Supplimentarja tal-periklu		
649-200-00-5	Hydrocarbons, C_{4-5}; Petroleum gas	270-682-4	68476-42-6	Press. Gas Flam. Gas 1 Carc. 1A Muta. 1B	H220 H350 H340	GHS04 GHS02 GHS08 Dgr	H220 H350 H340			K U
649-201-00-0	Hydrocarbons, C_{2-4}, C_3-rich; Petroleum gas	270-689-2	68476-49-3	Press. Gas Flam. Gas 1 Carc. 1A Muta. 1B	H220 H350 H340	GHS04 GHS02 GHS08 Dgr	H220 H350 H340			K U
649-202-00-6	Petroleum gases, liquefied; Petroleum gas; [A complex combination of hydrocarbons produced by the distillation of crude oil. It consists of hydrocarbons having carbon numbers predominantly in the range of C_3 through C_7 and boiling in the range of approximately – 40 °C to 80 °C (– 40 °F to 176 °F).]	270-704-2	68476-85-7	Press. Gas Flam. Gas 1 Carc. 1A Muta. 1B	H220 H350 H340	GHS04 GHS02 GHS08 Dgr	H220 H350 H340			K S U
649-203-00-1	Petroleum gases, liquefied, sweetened; Petroleum gas; [A complex combination of hydrocarbons obtained by subjecting liquefied petroleum gas mix to a sweetening process to convert mercaptans or to remove acidic impurities. It	270-705-8	68476-86-8	Press. Gas Flam. Gas 1 Carc. 1A Muta. 1B	H220 H350 H340	GHS04 GHS02 GHS08 Dgr	H220 H350 H340			K S U

▼M5

Nru ta' l-Indiċi	Identifikazzjoni Internazzjonali tal-Kimiki	Nru KE	Nru CAS	Klassifikazzjoni		Tikkettar			Limiti ta' Konċ. speċifici, Fatturi M	Noti
				Klassi ta' Periklu u Kodiċi(jiet) tal-Kategoriji	Kodiċi(jiet) tad-Dikjarazzjoni tal-periklu	Pittogramma, Kelma bħala Sinjal Kodiċi(jiet)	Kodiċi(jiet) tad-Dikjarazzjoni tal-periklu	Kodiċi(jiet) tad-Dikjarazzjoni Supplimentarja tal-periklu		
	consists of hydrocarbons having carbon numbers predominantly in the range of C_3 through C_7 and boiling in the range of approximately – 40 °C to 80 °C (– 40 °F to 176 °F).]									
649-204-00-7	gases (petroleum), C_{3-4}, isobutane-rich; Petroleum gas; [A complex combination of hydrocarbons from the distillation of saturated and unsaturated hydrocarbons usually ranging in carbon numbers from C_3 through C_6, predominantly butane and isobutane. It consists of saturated and unsaturated hydrocarbons having carbon numbers in the range of C_3 through C_4, predominantly isobutane.]	270-724-1	68477-33-8	Press. Gas Flam. Gas 1 Carc. 1A Muta. 1B	H220 H350 H340	GHS04 GHS02 GHS08 Dgr	H220 H350 H340			K U
649-205-00-2	Distillates (petroleum), C_{3-6}, piperylene-rich; Petroleum gas; [A complex combination of hydrocarbons from the distillation of saturated and unsaturated aliphatic hydrocarbons usually ranging in the carbon numbers C_3 through C_6. It consists of	270-726-2	68477-35-0	Press. Gas Flam. Gas 1 Carc. 1A Muta. 1B	H220 H350 H340	GHS04 GHS02 GHS08 Dgr	H220 H350 H340			K U

▼M5

Nru ta' l-Indiċi	Identifikazzjoni Internazzjonali tal-Kimiki	Nru KE	Nru CAS	Klassifikazzjoni		Tikkettar			Limiti ta' Konċ. speċifici, Fatturi M	Noti
				Klassi ta' Periklu u Kodiċi(jiet) tal-Kategoriji	Kodiċi(jiet) tad-Dikjarazzjoni tal-periklu	Pittogramma, Kelma bħala Sinjal Kodiċi(jiet)	Kodiċi(jiet) tad-Dikjarazzjoni tal-periklu	Kodiċi(jiet) tad-Dikjarazzjoni Supplimentarja tal-periklu		
	saturated and unsaturated hydrocarbons having carbon numbers in the range of C_3 through C_6, predominantly piperylenes.]									
649-206-00-8	Gases (petroleum), butane splitter overheads; Petroleum gas; [A complex combination of hydrocarbons obtained from the distillation of the butane stream. It consists of aliphatic hydrocarbons having carbon numbers predominantly in the range of C_3 through C_4.]	270-750-3	68477-69-0	Press. Gas Flam. Gas 1 Carc. 1A Muta. 1B	H220 H350 H340	GHS04 GHS02 GHS08 Dgr	H220 H350 H340			K U
649-207-00-3	Gases (petroleum), C_{2-3}-; Petroleum gas; [A complex combination of hydrocarbons produced by the distillation of products from a catalytic fractionation process. It contains predominantly ethane, ethylene, propane, and propylene.]	270-751-9	68477-70-3	Press. Gas Flam. Gas 1 Carc. 1A Muta. 1B	H220 H350 H340	GHS04 GHS02 GHS08 Dgr	H220 H350 H340			K U
649-208-00-9	Gases (petroleum), catalytic-cracked gas oil depropanizer bottoms, C_4-rich acid-free; Petroleum gas; [A complex combination of hydrocarbons obtained from fractionation of catalytic cracked	270-752-4	68477-71-4	Press. Gas Flam. Gas 1 Carc. 1A Muta. 1B	H220 H350 H340	GHS04 GHS02 GHS08 Dgr	H220 H350 H340			K U

▼M5

Nru ta' l-Indiċi	Identifikazzjoni Internazzjonali tal-Kimiki	Nru KE	Nru CAS	Klassifikazzjoni		Tikkettar			Limiti ta' Konċ. speċifici, Fatturi M	Noti
				Klassi ta' Periklu u Kodiċi(jiet) tal-Kategoriji	Kodiċi(jiet) tad-Dikjarazzjoni tal-periklu	Pittogramma, Kelma bħala Sinjal Kodiċi(jiet)	Kodiċi(jiet) tad-Dikjarazzjoni tal-periklu	Kodiċi(jiet) tad-Dikjarazzjoni Supplimentarja tal-periklu		
	gas oil hydrocarbon stream and treated to remove hydrogen sulfide and other acidic components. It consists of hydrocarbons having carbon numbers in the range of C_3 through C_5, predominantly C_4.]									
649-209-00-4	Gases (petroleum), catalytic-cracked naphtha debutanizer bottoms, C_{3-5}-rich; Petroleum gas; [A complex combination of hydrocarbons obtained from the stabilization of catalytic cracked naphtha. It consists of aliphatic hydrocarbons having carbon numbers predominantly in the range of C_3 through C_5.]	270-754-5	68477-72-5	Press. Gas Flam. Gas 1 Carc. 1A Muta. 1B	H220 H350 H340	GHS04 GHS02 GHS08 Dgr	H220 H350 H340			K U
649-210-00-X	Tail gas (petroleum), isomerized naphtha fractionation stabilizer; Petroleum gas; [A complex combination of hydrocarbons obtained from the fractionation stabilization products from isomerized naphtha. It consists predominantly of hydrocarbons having carbon numbers predominantly in the range of C_1 through C_4.]	269-628-2	68308-08-7	Press. Gas Flam. Gas 1 Carc. 1A Muta. 1B	H220 H350 H340	GHS04 GHS02 GHS08 Dgr	H220 H350 H340			K U

▼B

Nru ta' l-Indiċi	Identifikazzjoni Internazzjonali tal-Kimiki	Nru KE	Nru CAS	Klassifikazzjoni		Tikkettar			Limiti ta' Konċ. speċifici, Fatturi M	Noti
				Klassi ta' Periklu u Kodiċi(jiet) tal-Kategoriji	Kodiċi(jiet) tad-Dikjarazzjoni tal-periklu	Pittogramma, Kelma bħala Sinjal Kodiċi(jiet)	Kodiċi(jiet) tad-Dikjarazzjoni tal-periklu	Kodiċi(jiet) tad-Dikjarazzjoni Supplimentarja tal-periklu		
649-211-00-5	Foots oil (petroleum), carbon-treated; Foots oil; [A complex combination of hydrocarbons obtained by the treatment of Foots oil with activated carbon for the removal of trace constituents and impurities. It consists predominantly of saturated straight chain hydrocarbons having carbon numbers predominantly greater than C_{12}.]	308-126-0	97862-76-5	Carc. 1B	H350	GHS08 Dgr	H350			►M2 — ◄L
649-212-00-0	Distillates (petroleum), sweetened middle; Gasoil – unspecified; [A complex combination of hydrocarbons obtained by subjecting a petroleum distillate to a sweetening process to convert mercaptans or to remove acidic impurities. It consists of hydrocarbons having carbon numbers predominantly in the range of C_9 through C_{20} and boiling in the range of approximately 150 °C to 345 °C (302°F to 653°F).]	265-088-7	64741-86-2	Carc. 1B	H350	GHS08 Dgr	H350			►M2 — ◄N

▼B

Nru ta' l-Indiċi	Identifikazzjoni Internazzjonali tal-Kimiki	Nru KE	Nru CAS	Klassifikazzjoni		Tikkettar			Limiti ta' Konċ. speċifici, Fatturi M	Noti
				Klassi ta' Periklu u Kodiċi(jiet) tal-Kategoriji	Kodiċi(jiet) tad-Dikjarazzjoni tal-periklu	Pittogramma, Kelma bħala Sinjal Kodiċi(jiet)	Kodiċi(jiet) tad-Dikjarazzjoni tal-periklu	Kodiċi(jiet) tad-Dikjarazzjoni Supplimentarja tal-periklu		
649-213-00-6	Gas oils (petroleum), solvent-refined; Gasoil – unspecified; [A complex combination of hydrocarbons obtained as the raffinate from a solvent extraction process. It consists predominantly of aliphatic hydrocarbons having carbon numbers predominantly in the range of C_{11} through C_{25} and boiling in the range of approximately 205 °C to 400 °C (401°F to 752°F).]	265-092-9	64741-90-8	Carc. 1B	H350	GHS08 Dgr	H350			►M2 N ◄
649-214-00-1	Distillates (petroleum), solvent-refined middle; Gasoil – unspecified; [A complex combination of hydrocarbons obtained as the raffinate from a solvent extraction process. It consists predominantly of aliphatic hydrocarbons having carbon numbers predominantly in the range of C_9 through C_{20} and boiling in the range of approximately 150 °C to 345 °C (302°F to 653°F).]	265-093-4	64741-91-9	Carc. 1B	H350	GHS08 Dgr	H350			►M2 N ◄

▼B

Nru ta' l-Indiċi	Identifikazzjoni Internazzjonali tal-Kimiki	Nru KE	Nru CAS	Klassifikazzjoni		Tikkettar			Limiti ta' Konċ. speċifici, Fatturi M	Noti
				Klassi ta' Periklu u Kodiċi(jiet) tal-Kategoriji	Kodiċi(jiet) tad-Dikjarazzjoni tal-periklu	Pittogramma, Kelma bħala Sinjal Kodiċi(jiet)	Kodiċi(jiet) tad-Dikjarazzjoni tal-periklu	Kodiċi(jiet) tad-Dikjarazzjoni Supplimentarja tal-periklu		
649-215-00-7	Gas oils (petroleum), acid-treated; Gasoil – unspecified; [A complex combination of hydrocarbons obtained as a raffinate from a sulfuric acid treating process. It consists of hydrocarbons having carbon numbers predominantly in the range of C_{13} through C_{25} and boiling in the range of approximately 230 °C to 400 °C (446°F to 752°F).]	265-112-6	64742-12-7	Carc. 1B	H350	GHS08 Dgr	H350			►M2 — ◄ N
649-216-00-2	Distillates (petroleum), acid-treated middle; Gasoil – unspecified; [A complex combination of hydrocarbons obtained as a raffinate from a sulfuric acid treating process. It consists of hydrocarbons having carbon numbers predominantly in the range of C_{11} through C_{20} and boiling in the range of approximately 205 °C to 345 °C (401°F to 653°F).]	265-113-1	64742-13-8	Carc. 1B	H350	GHS08 Dgr	H350			►M2 — ◄ N

▼B

Nru ta' l-Indiċi	Identifikazzjoni Internazzjonali tal-Kimiki	Nru KE	Nru CAS	Klassifikazzjoni		Tikkettar			Limiti ta' Konċ. speċifici, Fatturi M	Noti
				Klassi ta' Periklu u Kodiċi(jiet) tal-Kategoriji	Kodiċi(jiet) tad-Dikjarazzjoni tal-periklu	Pittogramma, Kelma bħala Sinjal Kodiċi(jiet)	Kodiċi(jiet) tad-Dikjarazzjoni tal-periklu	Kodiċi(jiet) tad-Dikjarazzjoni Supplimentarja tal-periklu		
649-217-00-8	Distillates (petroleum), acid-treated light; Gasoil – unspecified; [A complex combination of hydrocarbons obtained as a raffinate from a sulfuric acid treating process. It consists of hydrocarbons having carbon numbers predominantly in the range of C_9 through C_{16} and boiling in the range of approximately 150 ºC to 290 ºC (302ºF to 554ºF).]	265-114-7	64742-14-9	Carc. 1B	H350	GHS08 Dgr	H350			►**M2** — ◄ N
649-218-00-3	Gas oils (petroleum), chemically neutralized; Gasoil – unspecified; [A complex combination of hydrocarbons produced by a treating process to remove acidic materials. It consists of hydrocarbons having carbon numbers predominantly in the range of C_{13} through C_{25} and boiling in the range of approximately 230 ºC to 400 ºC (446ºF to 752ºF).]	265-129-9	64742-29-6	Carc. 1B	H350	GHS08 Dgr	H350			►**M2** — ◄ N

▼B

Nru ta' l-Indiċi	Identifikazzjoni Internazzjonali tal-Kimiki	Nru KE	Nru CAS	Klassifikazzjoni		Tikkettar			Limiti ta' Konċ. speċifici, Fatturi M	Noti
				Klassi ta' Periklu u Kodiċi(jiet) tal-Kategoriji	Kodiċi(jiet) tad-Dikjarazzjoni tal-periklu	Pittogramma, Kelma bħala Sinjal Kodiċi(jiet)	Kodiċi(jiet) tad-Dikjarazzjoni tal-periklu	Kodiċi(jiet) tad-Dikjarazzjoni Supplimentarja tal-periklu		
649-219-00-9	Distillates (petroleum), chemically neutralized middle; Gasoil – unspecified; [A complex combination of hydrocarbons produced by a treating process to remove acidic materials. It consists of hydrocarbons having carbon numbers predominantly in the range of C_{11} through C_{20} and boiling in the range of approximately 205 °C to 345 °C (401°F to 653°F).]	265-130-4	64742-30-9	Carc. 1B	H350	GHS08 Dgr	H350			►**M2** N —◄
649-220-00-4	Distillates (petroleum), clay-treated middle; Gasoil – unspecified; [A complex combination of hydrocarbons resulting from treatment of a petroleum fraction with natural or modified clay, usually in a percolation process to remove the trace amounts of polar compounds and impurities present. It consists of hydrocarbons having carbon numbers predominantly in the range of C_9 through C_{20} and boiling in the range of approximately 150 °C to 345 °C (302°F to 653°F).]	265-139-3	64742-38-7	Carc. 1B	H350	GHS08 Dgr	H350			►**M2** N —◄

▼B

Nru ta' l-Indiċi	Identifikazzjoni Internazzjonali tal-Kimiki	Nru KE	Nru CAS	Klassifikazzjoni		Tikkettar			Limiti ta' Konċ. speċifici, Fatturi M	Noti
				Klassi ta' Periklu u Kodiċi(jiet) tal-Kategoriji	Kodiċi(jiet) tad-Dikjarazzjoni tal-periklu	Pittogramma, Kelma bħala Sinjal Kodiċi(jiet)	Kodiċi(jiet) tad-Dikjarazzjoni tal-periklu	Kodiċi(jiet) tad-Dikjarazzjoni Supplimentarja tal-periklu		
649-221-00-X	Distillates (petroleum), hydrotreated middle; Gasoil – unspecified; [A complex combination of hydrocarbons obtained by treating a petroleum fraction with hydrogen in the presence of a catalyst. It consists of hydrocarbons having carbon numbers predominantly in the range of C_{11} through C_{25} and boiling in the range of approximately 205 °C to 400 °C (401°F to 752°F).]	265-148-2	64742-46-7	Carc. 1B	H350	GHS08 Dgr	H350			►M2 N ◄
649-222-00-5	Gas oils (petroleum), hydrodesulfurized; Gasoil – unspecified; [A complex combination of hydrocarbons obtained from a petroleum stock by treating with hydrogen to convert organic sulfur to hydrogen sulfide which is removed. It consists predominantly of hydrocarbons having carbon numbers predominantly in the range of C_{13} through C_{25} and boiling in the range of approximately 230 °C to 400 °C (446°F to 752°F).]	265-182-8	64742-79-6	Carc. 1B	H350	GHS08 Dgr	H350			►M2 N ◄

▼B

Nru ta' l-Indiċi	Identifikazzjoni Internazzjonali tal-Kimiki	Nru KE	Nru CAS	Klassifikazzjoni		Tikkettar			Limiti ta' Konċ. speċifici, Fatturi M	Noti
				Klassi ta' Periklu u Kodiċi(jiet) tal-Kategoriji	Kodiċi(jiet) tad-Dikjarazzjoni tal-periklu	Pittogramma, Kelma bħala Sinjal Kodiċi(jiet)	Kodiċi(jiet) tad-Dikjarazzjoni tal-periklu	Kodiċi(jiet) tad-Dikjarazzjoni Supplimentarja tal-periklu		
649-223-00-0	Distillates (petroleum), hydrodesulfurized middle; Gasoil – unspecified; [A complex combination of hydrocarbons obtained from a petroleum stock by treating with hydrogen to convert organic sulfur to hydrogen sulfide which is removed. It consists of hydrocarbons having carbon numbers predominantly in the range of C_{11} through C_{25} and boiling in the range of approximately 205 °C to 400 °C (401°F to 752°F).]	265-183-3	64742-80-9	Carc. 1B	H350	GHS08 Dgr	H350			►M2 — ◄ N
649-224-00-6	Fuels, diesel; Gasoil – unspecified; [A complex combination of hydrocarbons produced by the distillation of crude oil. It consists of hydrocarbons having carbon numbers predominantly in the range of C_9 through C_{20} and boiling in the range of approximately 163 °C to 357 °C (325°F to 675°F).]	269-822-7	68334-30-5	Carc. 2	H351	GHS08 Wng	H351			►M2 — ◄ N
649-225-00-1	Fuel oil, No 2; Gasoil – unspecified; [A distillate oil having a minimum viscosity of 32,6 SUS at 37,7 °C (100°F) to a maximum of 37,9 SUS at 37,7 °C (100°F).]	270-671-4	68476-30-2	Carc. 2	H351	GHS08 Wng	H351			►M2 — ◄

▼B

Nru ta' l-Indiċi	Identifikazzjoni Internazzjonali tal-Kimiki	Nru KE	Nru CAS	Klassifikazzjoni		Tikkettar			Limiti ta' Konċ. speċifici, Fatturi M	Noti
				Klassi ta' Periklu u Kodiċi(jiet) tal-Kategoriji	Kodiċi(jiet) tad-Dikjarazzjoni tal-periklu	Pittogramma, Kelma bħala Sinjal Kodiċi(jiet)	Kodiċi(jiet) tad-Dikjarazzjoni tal-periklu	Kodiċi(jiet) tad-Dikjarazzjoni Supplimentarja tal-periklu		
649-226-00-7	Fuel oil, No 4; Gasoil – unspecified; [A distillate oil having a minimum viscosity of 45 SUS at 37,7 °C (100°F) to a maximum of 125 SUS at 37,7 °C (100°F).]	270-673-5	68476-31-3	Carc. 2	H351	GHS08 Wng	H351			►**M2** — ◄
649-227-00-2	Fuels, diesel, No 2; Gasoil – unspecified; [A distillate oil having a minimum viscosity of 32,6 SUS at 37,7 °C (100°F).]	270-676-1	68476-34-6	Carc. 2	H351	GHS08 Wng	H351			►**M2** — ◄
649-228-00-8	Distillates (petroleum), catalytic reformer fractionator residue, high-boiling; Gasoil – unspecified; [A complex combination of hydrocarbons from the distillation of catalytic reformer fracftionator residue. It boils in the range of approximately 343 °C to 399 °C (650°F to 750°F).]	270-719-4	68477-29-2	Carc. 1B	H350	GHS08 Dgr	H350			►**M2** — ◄ N
649-229-00-3	Distillates (petroleum), catalytic reformer fractionator residue, intermediate-boiling; Gasoil – unspecified; [A complex combination of hydrocarbons from the distillation of catalytic reformer fractionator residue. It boils in the range of approximately 288 °C to 371 °C (550°F to 700°F).]	270-721-5	68477-30-5	Carc. 1B	H350	GHS08 Dgr	H350			►**M2** — ◄ N

▼B

Nru ta' l-Indiċi	Identifikazzjoni Internazzjonali tal-Kimiki	Nru KE	Nru CAS	Klassifikazzjoni		Tikkettar			Limiti ta' Konċ. speċifici, Fatturi M	Noti
				Klassi ta' Periklu u Kodiċi(jiet) tal-Kategoriji	Kodiċi(jiet) tad-Dikjarazzjoni tal-periklu	Pittogramma, Kelma bħala Sinjal Kodiċi(jiet)	Kodiċi(jiet) tad-Dikjarazzjoni tal-periklu	Kodiċi(jiet) tad-Dikjarazzjoni Supplimentarja tal-periklu		
649-230-00-9	Distillates (petroleum), catalytic reformer fractionator residue, low-boiling; Gasoil – unspecified; [The complex combination of hydrocarbons from the distillation of catalytic reformer fractionator residue. It boils approximately below 288 °C (550°F).]	270-722-0	68477-31-6	Carc. 1B	H350	GHS08 Dgr	H350			►M2 — ◄ N
649-231-00-4	Distillates (petroleum), highly refined middle; Gasoil – unspecified; [A complex combination of hydrocarbons obtained by the subjection of a petroleum fraction to several of the following steps: filtration, centrifugation, atmospheric distillation, vacuum distillation, acidification, neutralization and clay treatment. It consists predominantly of hydrocarbons having carbon numbers predominantly in the range of C_{10} through C_{20}.]	292-615-8	90640-93-0	Carc. 1B	H350	GHS08 Dgr	H350			►M2 — ◄ N
649-232-00-X	Distillates (petroleum) catalytic reformer, heavy arom. conc.; Gasoil – unspecified;	295-294-2	91995-34-5	Carc. 1B	H350	GHS08 Dgr	H350			►M2 — ◄ N

Nru ta' l-Indiċi	Identifikazzjoni Internazzjonali tal-Kimiki	Nru KE	Nru CAS	Klassifikazzjoni		Tikkettar			Limiti ta' Konċ. speċifici, Fatturi M	Noti
				Klassi ta' Periklu u Kodiċi(jiet) tal-Kategoriji	Kodiċi(jiet) tad-Dikjarazzjoni tal-periklu	Pittogramma, Kelma bħala Sinjal Kodiċi(jiet)	Kodiċi(jiet) tad-Dikjarazzjoni tal-periklu	Kodiċi(jiet) tad-Dikjarazzjoni Supplimentarja tal-periklu		
	[A complex combination of hydrocarbons obtained from the distillation of a catalytically reformed petroleum cut. It consists predominantly of aromatic hydrocarbons having carbon numbers predominantly in the range of C_{10} through C_{16} and boiling in the range of approximately 200 °C to 300 °C (392°F to 572°F).]								
649-233-00-5	Gas oils, paraffinic; Gasoil – unspecified; [A distillate obtained from the redistillation of a complex combination of hydrocarbons obtained by the distillation of the effluents from a severe catalytic hydrotreatment of paraffins. It boils in the range of approximately 190 °C to 330 °C (374°F to 594°F).]	300-227-8	93924-33-5	Carc. 1B	H350	GHS08 Dgr	H350			►**M2** N —◄
649-234-00-0	Naphtha (petroleum), solvent-refined hydrodesulfurized heavy; Gasoil – unspecified	307-035-3	97488-96-5	Carc. 1B	H350	GHS08 Dgr	H350			►**M2** N —◄
649-235-00-6	Hydrocarbons, C_{16-20}, hydrotreated middle distillate, distn. lights; Gasoil – unspecified;	307-659-6	97675-85-9	Carc. 1B	H350	GHS08 Dgr	H350			►**M2** N —◄

▼B

Nru ta' l-Indiċi	Identifikazzjoni Internazzjonali tal-Kimiki	Nru KE	Nru CAS	Klassifikazzjoni		Tikkettar			Limiti ta' Konċ. speċifici, Fatturi M	Noti
				Klassi ta' Periklu u Kodiċi(jiet) tal-Kategoriji	Kodiċi(jiet) tad-Dikjarazzjoni tal-periklu	Pittogramma, Kelma bħala Sinjal Kodiċi(jiet)	Kodiċi(jiet) tad-Dikjarazzjoni tal-periklu	Kodiċi(jiet) tad-Dikjarazzjoni Supplimentarja tal-periklu		
	[A complex combination of hydrocarbons obtained as first runnings from the vacuum distillation of effluents from the treatment of a middle distillate with hydrogen. It consists predominantly of hydrocarbons having carbon numbers predominantly in the range of C_{16} through C_{20} and boiling in the range of approximately 290 °C to 350 °C (554°F to 662°F). It produces a finished oil having a viscosity of 2cSt at 100 °C (212°F).]									
649-236-00-1	Hydrocarbons, C_{12-20}, hydrotreated paraffinic, distn. lights; Gasoil – unspecified; [A complex combination of hydrocarbons obtained as first runnings from the vacuum distillation of effluents from the treatment of heavy paraffins with hydrogen in the presence of a catalyst. It consists predominantly of hydrocarbons having carbon numbers predominantly in the range of C_{12} through C_{20} and boiling in the range of approximately 230 °C to 350 °C (446°F to 662°F). It produces a finished oil having a viscosity of 2cSt at 100 °C (212°F).]	307-660-1	97675-86-0	Carc. 1B	H350	GHS08 Dgr	H350			►M2 — ◄ N

▼B

Nru ta' l-Indiċi	Identifikazzjoni Internazzjonali tal-Kimiki	Nru KE	Nru CAS	Klassifikazzjoni		Tikkettar			Limiti ta' Konċ. speċifici, Fatturi M	Noti
				Klassi ta' Periklu u Kodiċi(jiet) tal-Kategoriji	Kodiċi(jiet) tad-Dikjarazzjoni tal-periklu	Pittogramma, Kelma bħala Sinjal Kodiċi(jiet)	Kodiċi(jiet) tad-Dikjarazzjoni tal-periklu	Kodiċi(jiet) tad-Dikjarazzjoni Supplimentarja tal-periklu		
649-237-00-7	Hydrocarbons, C_{11-17}, solvent-extd. light naphthenic; Gasoil – unspecified; [A complex combination of hydrocarbons obtained by extraction of the aromatics from a light naphthenic distillate having a visciosity of 2.2 cSt at 40 °C (104°F). It consists predominantly of hydrocarbons having carbon numbers predominantly in the range of C_{11} through C_{17} and boiling in the range of approximately 200 °C to 300 °C (392°F to 572°F).]	307-757-9	97722-08-2	Carc. 1B	H350	GHS08 Dgr	H350			►M2 N ◄
649-238-00-2	Gas oils, hydrotreated; Gasoil – unspecified; [A complex combination of hydrocarbons obtained from the redistillation of the effluents from the treatment of paraffins with hydrogen in the presence of a catalyst. It consists predominantly of hydrocarbons having carbon numbers predominantly in the range of C_{17} through C_{27} and boiling in the range of approximately 330 °C to 340 °C (626°F to 644°F).]	308-128-1	97862-78-7	Carc. 1B	H350	GHS08 Dgr	H350			►M2 N ◄

▼B

Nru ta' l-Indiċi	Identifikazzjoni Internazzjonali tal-Kimiki	Nru KE	Nru CAS	Klassifikazzjoni		Tikkettar			Limiti ta' Konċ. speċifici, Fatturi M	Noti
				Klassi ta' Periklu u Kodiċi(jiet) tal-Kategoriji	Kodiċi(jiet) tad-Dikjarazzjoni tal-periklu	Pittogramma, Kelma bħala Sinjal Kodiċi(jiet)	Kodiċi(jiet) tad-Dikjarazzjoni tal-periklu	Kodiċi(jiet) tad-Dikjarazzjoni Supplimentarja tal-periklu		
649-239-00-8	Distillates (petroleum), carbon-treated light paraffinic; Gasoil – unspecified; [A complex combination of hydrocarbons obtained by the treatment of a petroleum oil fraction with activated charcoal for the removal of traces of polar constituents and impurities. It consists predominantly of hydrocarbons having carbon numbers predominantly in the range of C_{12} through C_{28}.]	309-667-5	100683-97-4	Carc. 1B	H350	GHS08 Dgr	H350			►**M2** — ◄ N
649-240-00-3	Distillates (petroleum), intermediate paraffinic, carbon-treated; Gasoil – unspecified; [A complex combination of hydrocarbons obtained by the treatment of petroleum with activated charcoal for the removal of trace polar constituents and impurities. It consists predominantly of hydrocarbons having carbon numbers predominantly in the range of C_{16} through C_{36}.]	309-668-0	100683-98-5	Carc. 1B	H350	GHS08 Dgr	H350			►**M2** — ◄ N
649-241-00-9	Distillates (petroleum), intermediate paraffinic, clay-treated; Gasoil – unspecified;	309-669-6	100683-99-6	Carc. 1B	H350	GHS08 Dgr	H350			►**M2** — ◄ N

▼B

Nru ta' l-Indiċi	Identifikazzjoni Internazzjonali tal-Kimiki	Nru KE	Nru CAS	Klassifikazzjoni		Tikkettar			Limiti ta' Konċ. speċifici, Fatturi M	Noti
				Klassi ta' Periklu u Kodiċi(jiet) tal-Kategoriji	Kodiċi(jiet) tad-Dikjarazzjoni tal-periklu	Pittogramma, Kelma bħala Sinjal Kodiċi(jiet)	Kodiċi(jiet) tad-Dikjarazzjoni tal-periklu	Kodiċi(jiet) tad-Dikjarazzjoni Supplimentarja tal-periklu		
	[A complex combination of hydrocarbons obtained by the treatment of petroleum with bleaching earth for the removal of trace polar constituents and impurities. It consists predominantly of hydrocarbons having carbon numbers predominantly in the range of C_{16} through C_{36}.]									
649-242-00-4	Alkanes, C_{12-26}-branched and linear	292-454-3	90622-53-0	Carc. 1B	H350	GHS08 Dgr	H350			►**M2** N ◄
649-243-00-X	Lubricating greases; Grease; [A complex combination of hydrocarbons having carbon numbers predominantly in the range of C_{12} through C_{50}. May contain organic salts of alkali metals, alkaline earth metals, and/or aluminium compounds.]	278-011-7	74869-21-9	Carc. 1B	H350	GHS08 Dgr	H350			►**M2** N ◄
649-244-00-5	Slack wax (petroleum); Slack wax; [A complex combination of hydrocarbons obtained from a petroleum fraction by solvent crystallization (solvent dewaxing) or as a distillation fraction from a very waxy crude. It consists predominantly of saturated straight and branched chain hydrocarbons having carbon numbers predominantly greater than C_{20}.]	265-165-5	64742-61-6	Carc. 1B	H350	GHS08 Dgr	H350			►**M2** N ◄

▼B

Nru ta' l-Indiċi	Identifikazzjoni Internazzjonali tal-Kimiki	Nru KE	Nru CAS	Klassifikazzjoni		Tikkettar			Limiti ta' Konċ. speċifici, Fatturi M	Noti
				Klassi ta' Periklu u Kodiċi(jiet) tal-Kategoriji	Kodiċi(jiet) tad-Dikjarazzjoni tal-periklu	Pittogramma, Kelma bħala Sinjal Kodiċi(jiet)	Kodiċi(jiet) tad-Dikjarazzjoni tal-periklu	Kodiċi(jiet) tad-Dikjarazzjoni Supplimentarja tal-periklu		
649-245-00-0	Slack wax (petroleum), acid-treated; Slack wax; [A complex combination of hydrocarbons obtained as a raffinate by treatment of a petroleum slack wax fraction with sulfuric acid treating process. It consists predominantly of saturated straight and branched chain hydrocarbons having carbon numbers predominantly greater than C_{20}.]	292-659-8	90669-77-5	Carc. 1B	H350	GHS08 Dgr	H350			►M2 — ◄ N
649-246-00-6	Slack wax (petroleum), clay-treated; Slack wax; [A complex combination of hydrocarbons obtained by treatment of a petroleum slack wax fraction with natural or modified clay in either a contacting or percolation process. It consists predominantly of saturated straight and branched hydrocarbons having carbon numbers predominantly greater than C_{20}.]	292-660-3	90669-78-6	Carc. 1B	H350	GHS08 Dgr	H350			►M2 — ◄ N
649-247-00-1	Slack wax (petroleum), hydro-treated; Slack wax; [A complex combination of hydrocarbons obtained by treating slack wax with hydrogen in the presence of a catalyst. It	295-523-6	92062-09-4	Carc. 1B	H350	GHS08 Dgr	H350			►M2 — ◄ N

Nru ta' l-Indiċi	Identifikazzjoni Internazzjonali tal-Kimiki	Nru KE	Nru CAS	Klassifikazzjoni		Tikkettar			Limiti ta' Konċ. speċifici, Fatturi M	Noti
				Klassi ta' Periklu u Kodiċi(jiet) tal-Kategoriji	Kodiċi(jiet) tad-Dikjarazzjoni tal-periklu	Pittogramma, Kelma bħala Sinjal Kodiċi(jiet)	Kodiċi(jiet) tad-Dikjarazzjoni tal-periklu	Kodiċi(jiet) tad-Dikjarazzjoni Supplimentarja tal-periklu		
	consists predominantly of saturated straight and branched chain hydrocarbons having carbon numbers predominantly greater than C_{20}.]									
649-248-00-7	Slack wax (petroleum), low-melting; Slack wax; [A complex combination of hydrocarbons obtained from a petroleum fraction by solvent deparaffination. It consists predominantly of saturated straight and branched chain hydrocarbons having carbon numbers predominantly greater than C_{12}.]	295-524-1	92062-10-7	Carc. 1B	H350	GHS08 Dgr	H350			►**M2** — ◄ N
649-249-00-2	Slack wax (petroleum), low-melting, hydrotreated; Slack wax; [A complex combination of hydrocarbons obtained by treatment of low-melting petroleum slack wax with hydrogen in the presence of a catalyst. It consists predominantly of saturated straight and branched chain hydrocarbons having carbon numbers predominantly greater than C12.]	295-525-7	92062-11-8	Carc. 1B	H350	GHS08 Dgr	H350			►**M2** — ◄ N

▼B

Nru ta' l-Indiċi	Identifikazzjoni Internazzjonali tal-Kimiki	Nru KE	Nru CAS	Klassifikazzjoni		Tikkettar			Limiti ta' Konċ. speċifici, Fatturi M	Noti
				Klassi ta' Periklu u Kodiċi(jiet) tal-Kategoriji	Kodiċi(jiet) tad-Dikjarazzjoni tal-periklu	Pittogramma, Kelma bħala Sinjal Kodiċi(jiet)	Kodiċi(jiet) tad-Dikjarazzjoni tal-periklu	Kodiċi(jiet) tad-Dikjarazzjoni Supplimentarja tal-periklu		
649-250-00-8	Slack wax (petroleum), low-melting, carbon-treated; Slack wax; [A complex combination of hydrocarbons obtained by the treatment of low-melting slack wax with activated carbon for the removal of trace polar constituents and impurities. It consists predominantly of saturated straight and branched chain hydrocarbons having carbon numbers predominantly greater than C_{12}.]	308-155-9	97863-04-2	Carc. 1B	H350	GHS08 Dgr	H350			►**M2** — ◄ N
649-251-00-3	Slack wax (petroleum), low-melting, clay-treated; Slack wax; [A complex combination of hydrocarbons obtained by the treatment of low-melting petroleum slack wax with bentonite for removal of trace polar constituents and impurities. It consists predominantly of saturated straight and branched chain hydrocarbons having carbon numbers predominantly greater than C_{12}.]	308-156-4	97863-05-3	Carc. 1B	H350	GHS08 Dgr	H350			►**M2** — ◄ N
649-252-00-9	Slack wax (petroleum), low-melting, silicic acid-treated; Slack wax;	308-158-5	97863-06-4	Carc. 1B	H350	GHS08 Dgr	H350			►**M2** — ◄ N

▼B

Nru ta' l-Indiċi	Identifikazzjoni Internazzjonali tal-Kimiki	Nru KE	Nru CAS	Klassifikazzjoni		Tikkettar			Limiti ta' Konċ. speċifici, Fatturi M	Noti
				Klassi ta' Periklu u Kodiċi(jiet) tal-Kategoriji	Kodiċi(jiet) tad-Dikjarazzjoni tal-periklu	Pittogramma, Kelma bħala Sinjal Kodiċi(jiet)	Kodiċi(jiet) tad-Dikjarazzjoni tal-periklu	Kodiċi(jiet) tad-Dikjarazzjoni Supplimentarja tal-periklu		
	[A complex combination of hydrocarbons obtained by the treatment of low-melting petroleum slack wax with silicic acid for the removal of trace polar constituents and impurities. It consists predominantly of saturated straight and branched chain hydrocarbons having carbon numbers predominantly greater than C_{12}.]									
649-253-00-4	Slack wax (petroleum), carbon-treated; Slack wax; [A complex combination of hydrocarbons obtained by treatment of petroleum slack wax with activated charcoal for the removal of trace polar constituents and impurities.]	309-723-9	100684-49-9	Carc. 1B	H350	GHS08 Dgr	H350			►**M2** — ◄ N
649-254-00-X	Petrolatum; Petrolatum; [A complex combination of hydrocarbons obtained as a semi-solid from dewaxing paraffinic residual oil. It consists predominantly of saturated crystalline and liquid hydrocarbons having carbon numbers predominantly greater than C_{25}.]	232-373-2	8009-03-8	Carc. 1B	H350	GHS08 Dgr	H350			►**M2** — ◄ N

▼B

Nru ta' l-Indiċi	Identifikazzjoni Internazzjonali tal-Kimiki	Nru KE	Nru CAS	Klassifikazzjoni		Tikkettar			Limiti ta' Konċ. speċifici, Fatturi M	Noti
				Klassi ta' Periklu u Kodiċi(jiet) tal-Kategoriji	Kodiċi(jiet) tad-Dikjarazzjoni tal-periklu	Pittogramma, Kelma bħala Sinjal Kodiċi(jiet)	Kodiċi(jiet) tad-Dikjarazzjoni tal-periklu	Kodiċi(jiet) tad-Dikjarazzjoni Supplimentarja tal-periklu		
649-255-00-5	Petrolatum (petroleum), oxidized; Petrolatum; [A complex combination of organic compounds, predominantly high molecular weight carboxylic acids, obtained by the air oxidation of petrolatum.]	265-206-7	64743-01-7	Carc. 1B	H350	GHS08 Dgr	H350			►M2 — ◄ N
649-256-00-0	Petrolatum (petroleum), alumina-treated; Petrolatum; [A complex combination of hydrocarbons obtained when petrolatum is treated with Al_2O_3 to remove polar components and impurities. It consists predominantly of saturated, crystalline, and liquid hydrocarbons having carbon numbers predominantly greater than C_{25}.]	285-098-5	85029-74-9	Carc. 1B	H350	GHS08 Dgr	H350			►M2 — ◄ N
649-257-00-6	Petrolatum (petroleum), hydrotreated; Petrolatum; [A complex combination of hydrocarbons obtained as a semi-solid from dewaxed paraffinic residual oil treated with hydrogen in the presence of a catalyst. It consists predominantly of saturated microcrystalline and liquid hydrocarbons having carbon numbers predominantly greater than C_{20}.]	295-459-9	92045-77-7	Carc. 1B	H350	GHS08 Dgr	H350			►M2 — ◄ N

▼B

Nru ta' l-Indiċi	Identifikazzjoni Internazzjonali tal-Kimiki	Nru KE	Nru CAS	Klassifikazzjoni		Tikkettar			Limiti ta' Konċ. speċifici, Fatturi M	Noti
				Klassi ta' Periklu u Kodiċi(jiet) tal-Kategoriji	Kodiċi(jiet) tad-Dikjarazzjoni tal-periklu	Pittogramma, Kelma bħala Sinjal Kodiċi(jiet)	Kodiċi(jiet) tad-Dikjarazzjoni tal-periklu	Kodiċi(jiet) tad-Dikjarazzjoni Supplimentarja tal-periklu		
649-258-00-1	Petrolatum (petroleum), carbon-treated; Petrolatum; [A complex combination of hydrocarbons obtained by the treatment of petroleum petrolatum with activated carbon for the removal of trace polar constituents and impurities. It consists predominantly of saturated hydrocarbons having carbon numbers predominantly greater than C_{20}.]	308-149-6	97862-97-0	Carc. 1B	H350	GHS08 Dgr	H350			►M2 — ◄ N
649-259-00-7	Petrolatum (petroleum), silicic acid-treated; Petrolatum; [A complex combination of hydrocarbons obtained by the treatment of petroleum petrolatum with silicic acid for the removal of trace polar constituents and impurities. It consists predominantly of saturated hydrocarbons having carbon numbers predominantly greater than C_{20}.]	308-150-1	97862-98-1	Carc. 1B	H350	GHS08 Dgr	H350			►M2 — ◄ N
649-260-00-2	Petrolatum (petroleum), clay-treated; Petrolatum;	309-706-6	100684-33-1	Carc. 1B	H350	GHS08 Dgr	H350			►M2 — ◄ N

▼B

Nru ta' l-Indiċi	Identifikazzjoni Internazzjonali tal-Kimiki	Nru KE	Nru CAS	Klassifikazzjoni		Tikkettar			Limiti ta' Konċ. speċifici, Fatturi M	Noti
				Klassi ta' Periklu u Kodiċi(jiet) tal-Kategoriji	Kodiċi(jiet) tad-Dikjarazzjoni tal-periklu	Pittogramma, Kelma bħala Sinjal Kodiċi(jiet)	Kodiċi(jiet) tad-Dikjarazzjoni tal-periklu	Kodiċi(jiet) tad-Dikjarazzjoni Supplimentarja tal-periklu		
	[A complex combination of hydrocarbons obtained by treatment of petrolatum with bleaching earth for the removal of traces of polar constituents and impurities. It consists predominantly of hydrocarbons having carbon numbers predominantly in the range of greater than C_{25}.]									
▼M1										
649-261-00-8	Gasoline, natural; Low boiling point naphtha; [A complex combination of hydrocarbons separated from natural gas by processes such as refrigeration or absorption. It consists predominantly of saturated aliphatic hydrocarbons having carbon numbers predominantly in the range of C_4 through C_8 and boiling in the range of approximately minus 20 °C to 120 °C (– 4 °F to 248 °F).]	232-349-1	8006-61-9	Carc. 1B Muta. 1B Asp. Tox. 1	H350 H340 H304	GHS08 Dgr	H350 H340 H304			►M2 — ◄ P
649-262-00-3	Naphtha; Low boiling point naphtha; [Refined, partly refined, or unrefined petroleum products produced by the distillation of natural gas. It consists of hydrocarbons having carbon numbers	232-443-2	8030-30-6	Carc. 1B Muta. 1B Asp. Tox. 1	H350 H340 H304	GHS08 Dgr	H350 H340 H304			►M2 — ◄ P

▼**M1**

Nru ta' l-Indiċi	Identifikazzjoni Internazzjonali tal-Kimiki	Nru KE	Nru CAS	Klassifikazzjoni		Tikkettar			Limiti ta' Konċ. speċifici, Fatturi M	Noti
				Klassi ta' Periklu u Kodiċi(jiet) tal-Kategoriji	Kodiċi(jiet) tad-Dikjarazzjoni tal-periklu	Pittogramma, Kelma bħala Sinjal Kodiċi(jiet)	Kodiċi(jiet) tad-Dikjarazzjoni tal-periklu	Kodiċi(jiet) tad-Dikjarazzjoni Supplimentarja tal-periklu		
	predominantly in the range of C_5 through C_6 and boiling in the range of approximately 100 °C to 200 °C (212 °F to 392 °F).]									
649-263-00-9	Ligroine; Low boiling point naphtha; [A complex combination of hydrocarbons obtained by the fractional distillation of petroleum. This fraction boils in a range of approximately 20 °C to 135 °C (58 °F to 275 °F).]	232-453-7	8032-32-4	Carc. 1B Muta. 1B Asp. Tox. 1	H350 H340 H304	GHS08 Dgr	H350 H340 H304			►**M2** P —◄
649-264-00-4	Naphtha (petroleum), heavy straight-run; Low boiling point naphtha; [A complex combination of hydrocarbons produced by distillation of crude oil. It consists of hydrocarbons having carbon numbers predominantly in the range of C_6 through C_{12} and boiling in the range of approximately 65 °C to 230 °C (149 °F to 446 °F).]	265-041-0	64741-41-9	Carc. 1B Muta. 1B Asp. Tox. 1	H350 H340 H304	GHS08 Dgr	H350 H340 H304			►**M2** P —◄
649-265-00-X	Naphtha (petroleum), full-range straight-run; Low boiling point naphtha;	265-042-6	64741-42-0	Carc. 1B Muta. 1B Asp. Tox. 1	H350 H340 H304	GHS08 Dgr	H350 H340 H304			►**M2** P —◄

▼**M1**

Nru ta' l-Indiċi	Identifikazzjoni Internazzjonali tal-Kimiki	Nru KE	Nru CAS	Klassifikazzjoni		Tikkettar			Limiti ta' Konċ. speċifici, Fatturi M	Noti
				Klassi ta' Periklu u Kodiċi(jiet) tal-Kategoriji	Kodiċi(jiet) tad-Dikjarazzjoni tal-periklu	Pittogramma, Kelma bħala Sinjal Kodiċi(jiet)	Kodiċi(jiet) tad-Dikjarazzjoni tal-periklu	Kodiċi(jiet) tad-Dikjarazzjoni Supplimentarja tal-periklu		
	[A complex combination of hydrocarbons produced by distillation of crude oil. It consists of hydrocarbons having carbon numbers predominantly in the range of C_4 through C_{11} and boiling in the range of approximately – 20 °C to 220 °C (– 4 °F to 428 °F).]									
649-266-00-5	Naphtha (petroleum), light straight-run; Low boiling point naphtha; [A complex combination of hydrocarbons produced by distillation of crude oil. It consists predominantly of aliphatic hydrocarbons having carbon numbers predominantly in the range of C_4 through C_{10} and boiling in the range of approximately – 20 °C to 180 °C (– 4 °F to 356 °F).]	265-046-8	64741-46-4	Carc. 1B Muta. 1B Asp. Tox. 1	H350 H340 H304	GHS08 Dgr	H350 H340 H304			►**M2** P —◄
649-267-00-0	Solvent naphtha (petroleum), light aliph.; Low boiling point naphtha; [A complex combination of hydrocarbons obtained from the distillation of crude oil or natural gasoline. It consists predominantly of saturated	265-192-2	64742-89-8	Carc. 1B Muta. 1B Asp. Tox. 1	H350 H340 H304	GHS08 Dgr	H350 H340 H304			►**M2** P —◄

▼**M1**

Nru ta' l-Indiċi	Identifikazzjoni Internazzjonali tal-Kimiki	Nru KE	Nru CAS	Klassifikazzjoni		Tikkettar			Limiti ta' Konċ. speċifici, Fatturi M	Noti
				Klassi ta' Periklu u Kodiċi(jiet) tal-Kategoriji	Kodiċi(jiet) tad-Dikjarazzjoni tal-periklu	Pittogramma, Kelma bħala Sinjal Kodiċi(jiet)	Kodiċi(jiet) tad-Dikjarazzjoni tal-periklu	Kodiċi(jiet) tad-Dikjarazzjoni Supplimentarja tal-periklu		
	hydrocarbons having carbon numbers predominantly in the range of C_5 through C_{10} and boiling in the range of approximately 35 °C to 160 °C (95 °F to 320 °F).]									
649-268-00-6	Distillates (petroleum), straight-run light; Low boiling point naphtha; [A complex combination of hydrocarbons produced by the distillation of crude oil. It consists of hydrocarbons having carbon numbers predominantly in the range of C_2 through C_7 and boiling in the range of approximately – 88 °C to 99 °C (– 127 °F to 210 °F).]	270-077-5	68410-05-9	Carc. 1B Muta. 1B Asp. Tox. 1	H350 H340 H304	GHS08 Dgr	H350 H340 H304			►**M2** — ◄ P
649-269-00-1	Gasoline, vapor-recovery; Low boiling point naphtha; [A complex combination of hydrocarbons separated from the gases from vapor recovery systems by cooling. It consists of hydrocarbons having carbon numbers predominantly in the range of C_4 through C_{11} and boiling in the range of approximately – 20 °C to 196 °C(– 4 °F to 384 °F).]	271-025-4	68514-15-8	Carc. 1B Muta. 1B Asp. Tox. 1	H350 H340 H304	GHS08 Dgr	H350 H340 H304			►**M2** — ◄ P

▼M1

Nru ta' l-Indiċi	Identifikazzjoni Internazzjonali tal-Kimiki	Nru KE	Nru CAS	Klassifikazzjoni		Tikkettar			Limiti ta' Konċ. speċifici, Fatturi M	Noti
				Klassi ta' Periklu u Kodiċi(jiet) tal-Kategoriji	Kodiċi(jiet) tad-Dikjarazzjoni tal-periklu	Pittogramma, Kelma bħala Sinjal Kodiċi(jiet)	Kodiċi(jiet) tad-Dikjarazzjoni tal-periklu	Kodiċi(jiet) tad-Dikjarazzjoni Supplimentarja tal-periklu		
649-270-00-7	Gasoline, straight-run, topping-plant; Low boiling point naphtha; [A complex combination of hydrocarbons produced from the topping plant by the distillation of crude oil. It boils in the range of approximately 36,1 °C to 193,3 °C (97 °F to 380 °F).]	271-727-0	68606-11-1	Carc. 1B Muta. 1B Asp. Tox. 1	H350 H340 H304	GHS08 Dgr	H350 H340 H304			►M2 — ◄ P
649-271-00-2	Naphtha (petroleum), unsweetened; Low boiling point naphtha; [A complex combination of hydrocarbons produced from the distillation of naphtha streams from various refinery processes. It consists of hydrocarbons having carbon numbers predominantly in the range of C_5 through C_{12} and boiling in the range of approximately 0 °C to 230 °C (25 °F to 446 °F).]	272-186-3	68783-12-0	Carc. 1B Muta. 1B Asp. Tox. 1	H350 H340 H304	GHS08 Dgr	H350 H340 H304			►M2 — ◄ P
649-272-00-8	Distillates (petroleum), light straight-run gasoline fractionation stabilizer overheads; Low boiling point naphtha; [A complex combination of hydrocarbons obtained by the fractionation of light straight-run gasoline. It consists of saturated aliphatic hydrocarbons having carbon numbers predominantly in the range of C_3 through C_6.]	272-931-2	68921-08-4	Carc. 1B Muta. 1B Asp. Tox. 1	H350 H340 H304	GHS08 Dgr	H350 H340 H304			►M2 — ◄ P

▼**M1**

Nru ta' l-Indiċi	Identifikazzjoni Internazzjonali tal-Kimiki	Nru KE	Nru CAS	Klassifikazzjoni		Tikkettar			Limiti ta' Konċ. speċifici, Fatturi M	Noti
				Klassi ta' Periklu u Kodiċi(jiet) tal-Kategoriji	Kodiċi(jiet) tad-Dikjarazzjoni tal-periklu	Pittogramma, Kelma bħala Sinjal Kodiċi(jiet)	Kodiċi(jiet) tad-Dikjarazzjoni tal-periklu	Kodiċi(jiet) tad-Dikjarazzjoni Supplimentarja tal-periklu		
649-273-00-3	Naphtha (petroleum), heavy straight run, arom.-contg.; Low boiling point naphtha; [A complex combination of hydrocarbons obtained from a distillation process of crude petroleum. It consists predominantly of hydrocarbons having carbon numbers in the range of C_8 through C_{12} and boiling in the range of approximately 130 °C to 210 °C (266 °F to 410 °F).]	309-945-6	101631-20-3	Carc. 1B Muta. 1B Asp. Tox. 1	H350 H340 H304	GHS08 Dgr	H350 H340 H304			►**M2** — ◄ P
649-274-00-9	Naphtha (petroleum), full-range alkylate; Low boiling point modified naphtha; [A complex combination of hydrocarbons produced by distillation of the reaction products of isobutane with monoolefinic hydrocarbons usually ranging in carbon numbers from C_3 through C_5 It consists of predominantly branched chain saturated hydrocarbons having carbon numbers predominantly in the range of C_7 through C_{12} and boiling in the range of approximately 90 °C to 220 °C (194 °F to 428 °F).]	265-066-7	64741-64-6	Carc. 1B Muta. 1B Asp. Tox. 1	H350 H340 H304	GHS08 Dgr	H350 H340 H304			►**M2** — ◄ P

▼**M1**

Nru ta' l-Indiċi	Identifikazzjoni Internazzjonali tal-Kimiki	Nru KE	Nru CAS	Klassifikazzjoni		Tikkettar			Limiti ta' Konċ. speċifici, Fatturi M	Noti
				Klassi ta' Periklu u Kodiċi(jiet) tal-Kategoriji	Kodiċi(jiet) tad-Dikjarazzjoni tal-periklu	Pittogramma, Kelma bħala Sinjal Kodiċi(jiet)	Kodiċi(jiet) tad-Dikjarazzjoni tal-periklu	Kodiċi(jiet) tad-Dikjarazzjoni Supplimentarja tal-periklu		
649-275-00-4	Naphtha (petroleum), heavy alkylate; Low boiling point modified naphtha; [A complex combination of hydrocarbons produced by distillation of the reaction products of isobutane with monoolefinic hydrocarbons usually ranging in carbon numbers from C_3 to C_5. It consists of predominantly branched chain saturated hydrocarbons having carbon numbers predominantly in the range of C_9 through C_{12} and boiling in the range of approximately 150 °C to 220 °C (302 °F to 428 °F).]	265-067-2	64741-65-7	Carc. 1B Muta. 1B Asp. Tox. 1	H350 H340 H304	GHS08 Dgr	H350 H340 H304			►**M2** — ◄ P
649-276-00-X	Naphtha (petroleum), light alkylate; Low boiling point modified naphtha; [A complex combination of hydrocarbons produced by distillation of the reaction products of isobutane with monoolefinic hydrocarbons usually ranging in carbon numbers from C_3 through C_5. It consists of predominantly	265-068-8	64741-66-8	Carc. 1B Muta. 1B Asp. Tox. 1	H350 H340 H304	GHS08 Dgr	H350 H340 H304			►**M2** — ◄ P

▼**M1**

Nru ta' l-Indiċi	Identifikazzjoni Internazzjonali tal-Kimiki	Nru KE	Nru CAS	Klassifikazzjoni		Tikkettar			Limiti ta' Konċ. speċifici, Fatturi M	Noti
				Klassi ta' Periklu u Kodiċi(jiet) tal-Kategoriji	Kodiċi(jiet) tad-Dikjarazzjoni tal-periklu	Pittogramma, Kelma bħala Sinjal Kodiċi(jiet)	Kodiċi(jiet) tad-Dikjarazzjoni tal-periklu	Kodiċi(jiet) tad-Dikjarazzjoni Supplimentarja tal-periklu		
	branched chain saturated hydrocarbons having carbon numbers predominantly in the range of C_7 through C_{10} and boiling in the range of approximately 90 °C to 160 °C (194 °F to 320 °F).]									
649-277-00-5	Naphtha (petroleum), isomerization; Low boiling point modified naphtha; [A complex combination of hydrocarbons obtained from catalytic isomerization of straight chain paraffinic C_4 through C_6 hydrocarbons. It consists predominantly of saturated hydrocarbons such as isobutane, isopentane, 2,2-dimethylbutane, 2-methylpentane, and 3-methylpentane.]	265-073-5	64741-70-4	Carc. 1B Muta. 1B Asp. Tox. 1	H350 H340 H304	GHS08 Dgr	H350 H340 H304			►**M2** — ◄ P
649-278-00-0	Naphtha (petroleum), solvent-refined light; Low boiling point modified naphtha; [A complex combination of hydrocarbons obtained as the raffinate from a solvent extraction process. It consists predominantly of aliphatic hydrocarbons having carbon numbers	265-086-6	64741-84-0	Carc. 1B Muta. 1B Asp. Tox. 1	H350 H340 H304	GHS08 Dgr	H350 H340 H304			►**M2** — ◄ P

▼**M1**

Nru ta' l-Indiċi	Identifikazzjoni Internazzjonali tal-Kimiki	Nru KE	Nru CAS	Klassifikazzjoni		Tikkettar			Limiti ta' Konċ. speċifici, Fatturi M	Noti
				Klassi ta' Periklu u Kodiċi(jiet) tal-Kategoriji	Kodiċi(jiet) tad-Dikjarazzjoni tal-periklu	Pittogramma, Kelma bħala Sinjal Kodiċi(jiet)	Kodiċi(jiet) tad-Dikjarazzjoni tal-periklu	Kodiċi(jiet) tad-Dikjarazzjoni Supplimentarja tal-periklu		
	predominantly in the range of C_5 through C_{11} and boiling in the range of approximately 35 °C to 190 °C (95 °F to 374 °F).]									
649-279-00-6	Naphtha (petroleum), solvent-refined heavy; Low boiling point modified naphtha; [A complex combination of hydrocarbons obtained as the raffinate from a solvent extraction process. It consists predominantly of aliphatic hydrocarbons having carbon numbers predominantly in the range of C_7 through C_{12} and boiling in the range of approximately 90 °C to 230 °C (194 °F to 446 °F).]	265-095-5	64741-92-0	Carc. 1B Muta. 1B Asp. Tox. 1	H350 H340 H304	GHS08 Dgr	H350 H340 H304			►**M2** — ◄ P
649-280-00-1	Raffinates (petroleum), catalytic reformer ethylene glycol-water countercurrent exts.; Low boiling point modified naphtha; [A complex combination of hydrocarbons obtained as the raffinate from the UDEX extraction process on the catalytic reformer stream. It consists of saturated hydrocarbons having carbon numbers predominantly in the range of C_6 through C_9.]	270-088-5	68410-71-9	Carc. 1B Muta. 1B Asp. Tox. 1	H350 H340 H304	GHS08 Dgr	H350 H340 H304			►**M2** — ◄ P

▼**M1**

Nru ta' l-Indiċi	Identifikazzjoni Internazzjonali tal-Kimiki	Nru KE	Nru CAS	Klassifikazzjoni		Tikkettar			Limiti ta' Konċ. speċifici, Fatturi M	Noti
				Klassi ta' Periklu u Kodiċi(jiet) tal-Kategoriji	Kodiċi(jiet) tad-Dikjarazzjoni tal-periklu	Pittogramma, Kelma bħala Sinjal Kodiċi(jiet)	Kodiċi(jiet) tad-Dikjarazzjoni tal-periklu	Kodiċi(jiet) tad-Dikjarazzjoni Supplimentarja tal-periklu		
649-281-00-7	Raffinates (petroleum), reformer, Lurgi unit-sepd.; Low boiling point modified naphtha; [The complex combination of hydrocarbons obtained as a raffinate from a Lurgi separation unit. It consists predominantly of non-aromatic hydrocarbons with various small amounts of aromatic hydrocarbons having carbon numbers predominantly in the range of C_6 through C_8.]	270-349-3	68425-35-4	Carc. 1B Muta. 1B Asp. Tox. 1	H350 H340 H304	GHS08 Dgr	H350 H340 H304			►**M2** P —◄
649-282-00-2	Naphtha (petroleum), full-range alkylate, butane-contg.; Low boiling point modified naphta; [A complex combination of hydrocarbons produced by the distillation of the reaction products of isobutane with monoolefinic hydrocarbons usually ranging in carbon numbers from C_3 through C_5. It consists of predominantly branched chain saturated hydrocarbons having carbon numbers predominantly in the range of C_7 through C_{12} with some butanes and boiling in the range of approximately 35 °C to 200 °C (95 °F to 428 °F).]	271-267-0	68527-27-5	Carc. 1B Muta. 1B Asp. Tox. 1	H350 H340 H304	GHS08 Dgr	H350 H340 H304			►**M2** P —◄

▼**M1**

Nru ta' l-Indiċi	Identifikazzjoni Internazzjonali tal-Kimiki	Nru KE	Nru CAS	Klassifikazzjoni		Tikkettar			Limiti ta' Konċ. speċifici, Fatturi M	Noti
				Klassi ta' Periklu u Kodiċi(jiet) tal-Kategoriji	Kodiċi(jiet) tad-Dikjarazzjoni tal-periklu	Pittogramma, Kelma bħala Sinjal Kodiċi(jiet)	Kodiċi(jiet) tad-Dikjarazzjoni tal-periklu	Kodiċi(jiet) tad-Dikjarazzjoni Supplimentarja tal-periklu		
649-283-00-8	Distillates (petroleum), naphtha steam cracking-derived, solvent-refined light hydrotreated; Low boiling point modified naphtha; [A complex combination of hydrocarbons obtained as the raffinates from a solvent extraction process of hydrotreated light distillate from steam-cracked naphtha.]	295-315-5	91995-53-8	Carc. 1B Muta. 1B Asp. Tox. 1	H350 H340 H304	GHS08 Dgr	H350 H340 H304			►**M2** — ◄ P
649-284-00-3	Naphtha (petroleum), C_{4-12}, butane-alkylate, isooctane-rich; Low boiling point modified naphtha; [A complex combination of hydrocarbons obtained by alkylation of butanes. It consists predominantly of hydrocarbons having carbon numbers predominantly in the range of C_4 through C_{12}, rich in isooctane, and boiling in the range of approximately 35 °C to 210 °C (95 °F to 410 °F).]	295-430-0	92045-49-3	Carc. 1B Muta. 1B Asp. Tox. 1	H350 H340 H304	GHS08 Dgr	H350 H340 H304			►**M2** — ◄ P
649-285-00-9	Hydrocarbons, hydrotreated light naphtha distillates, solvent-refined; Low boiling point modified naphtha;	295-436-3	92045-55-1	Carc. 1B Muta. 1B Asp. Tox. 1	H350 H340 H304	GHS08 Dgr	H350 H340 H304			►**M2** — ◄ P

▼M1

Nru ta' l-Indiċi	Identifikazzjoni Internazzjonali tal-Kimiki	Nru KE	Nru CAS	Klassifikazzjoni		Tikkettar			Limiti ta' Konċ. speċifici, Fatturi M	Noti
				Klassi ta' Periklu u Kodiċi(jiet) tal-Kategoriji	Kodiċi(jiet) tad-Dikjarazzjoni tal-periklu	Pittogramma, Kelma bħala Sinjal Kodiċi(jiet)	Kodiċi(jiet) tad-Dikjarazzjoni tal-periklu	Kodiċi(jiet) tad-Dikjarazzjoni Supplimentarja tal-periklu		
	[A combination of hydrocarbons obtained from the distillation of hydrotreated naphtha followed by a solvent extraction and distillation process. It consists predominantly of saturated hydrocarbons boiling in the range of approximately 94 °C to 99 °C (201 °F to 210 °F).]									
649-286-00-4	Naphtha (petroleum), isomerization, C_6-fraction; Low boiling point modified naphtha; [A complex combination of hydrocarbons obtained by distillation of a gasoline which has been catalytically isomerized. It consists predominantly of hexane isomers boiling in the range of approximately 60 °C to 66 °C (140 °F to 151 °F).]	295-440-5	92045-58-4	Carc. 1B Muta. 1B Asp. Tox. 1	H350 H340 H304	GHS08 Dgr	H350 H340 H304			►M2 — ◄ P
649-287-00-X	Hydrocarbons, C_{6-7}, naphtha-cracking, solvent-refined; Low boiling point modified naphtha; [A complex combination of hydrocarbons obtained by the sorption of benzene from a catalytically fully hydrogenated benzene-rich hydrocarbon cut that was distillatively obtained from prehydrogenated cracked	295-446-8	92045-64-2	Carc. 1B Muta. 1B Asp. Tox. 1	H350 H340 H304	GHS08 Dgr	H350 H340 H304			►M2 — ◄ P

▼M1

Nru ta' l-Indiċi	Identifikazzjoni Internazzjonali tal-Kimiki	Nru KE	Nru CAS	Klassifikazzjoni		Tikkettar			Limiti ta' Konċ. speċifici, Fatturi M	Noti
				Klassi ta' Periklu u Kodiċi(jiet) tal-Kategoriji	Kodiċi(jiet) tad-Dikjarazzjoni tal-periklu	Pittogramma, Kelma bħala Sinjal Kodiċi(jiet)	Kodiċi(jiet) tad-Dikjarazzjoni tal-periklu	Kodiċi(jiet) tad-Dikjarazzjoni Supplimentarja tal-periklu		
	naphtha. It consists predominantly of paraffinic and naphthenic hydrocarbons having carbon numbers predominantly in the range of C_6 through C_7 and boiling in the range of approximately 70 °C to 100 °C (158 °F to 212 °F).]									
649-288-00-5	Hydrocarbons, C_6-rich, hydrotreated light naphtha distillates, solvent-refined; Low boiling point modified naphtha; [A complex combination of hydrocarbons obtained by distillation of hydrotreated naphtha followed by solvent extraction. It consists predominantly of saturated hydrocarbons and boiling in the range of approximately 65 °C to 70 °C (149 °F to 158 °F).]	309-871-4	101316-67-0	Carc. 1B Muta. 1B Asp. Tox. 1	H350 H340 H304	GHS08 Dgr	H350 H340 H304			►M2 — ◄ P
649-289-00-0	Naphtha (petroleum), heavy catalytic cracked; Low boiling point cat-cracked naphtha; [A complex combination of hydrocarbons produced by a distillation of products from a catalytic cracking process. It consists of hydrocarbons having carbon numbers predominantly in the range of C_6 through C_{12}	265-055-7	64741-54-4	Carc. 1B Muta. 1B Asp. Tox. 1	H350 H340 H304	GHS08 Dgr	H350 H340 H304			►M2 — ◄ P

▼M1

Nru ta' l-Indiċi	Identifikazzjoni Internazzjonali tal-Kimiki	Nru KE	Nru CAS	Klassifikazzjoni		Tikkettar			Limiti ta' Konċ. speċifici, Fatturi M	Noti
				Klassi ta' Periklu u Kodiċi(jiet) tal-Kategoriji	Kodiċi(jiet) tad-Dikjarazzjoni tal-periklu	Pittogramma, Kelma bħala Sinjal Kodiċi(jiet)	Kodiċi(jiet) tad-Dikjarazzjoni tal-periklu	Kodiċi(jiet) tad-Dikjarazzjoni Supplimentarja tal-periklu		
	and boiling in the range of approximately 65 °C to 230 °C (148 °F to 446 °F). It contains a relatively large proportion of unsaturated hydrocarbons.]									
649-290-00-6	Naphtha (petroleum), light catalytic cracked; Low boiling point cat-cracked naphtha; [A complex combination of hydrocarbons produced by the distillation of products from a catalytic cracking process. It consists of hydrocarbons having carbon numbers predominantly in the range of C_4 through C_{11} and boiling in the range of approximately – 20 °C to 190 °C (– 4 °F to 374 °F). It contains a relatively large proportion of unsaturated hydrocarbons.]	265-056-2	64741-55-5	Carc. 1B Muta. 1B Asp. Tox. 1	H350 H340 H304	GHS08 Dgr	H350 H340 H304			►M2 — ◄ P
649-291-00-1	Hydrocarbons, C_{3-11}, catalytic cracker distillates; Low boiling point cat-cracked naphtha; [A complex combination of hydrocarbons produced by the distillations of products from a catalytic cracking process. It consists of hydrocarbons having	270-686-6	68476-46-0	Carc. 1B Muta. 1B Asp. Tox. 1	H350 H340 H304	GHS08 Dgr	H350 H340 H304			►M2 — ◄ P

▼M1

Nru ta' l-Indiċi	Identifikazzjoni Internazzjonali tal-Kimiki	Nru KE	Nru CAS	Klassifikazzjoni		Tikkettar			Limiti ta' Konċ. speċifici, Fatturi M	Noti
				Klassi ta' Periklu u Kodiċi(jiet) tal-Kategoriji	Kodiċi(jiet) tad-Dikjarazzjoni tal-periklu	Pittogramma, Kelma bħala Sinjal Kodiċi(jiet)	Kodiċi(jiet) tad-Dikjarazzjoni tal-periklu	Kodiċi(jiet) tad-Dikjarazzjoni Supplimentarja tal-periklu		
	carbon numbers predominantly in the range of C_3 through C_{11} and boiling in a range approximately up to 204 °C (400 °F).]									
649-292-00-7	Naphtha (petroleum), catalytic cracked light distd.; Low boiling point cat-cracked naphtha; [A complex combination of hydrocarbons produced by the distillation of products from a catalytic cracking process. It consists of hydrocarbons having carbon numbers predominantly in the range of C_1 through C_5.]	272-185-8	68783-09-5	Carc. 1B Muta. 1B Asp. Tox. 1	H350 H340 H304	GHS08 Dgr	H350 H340 H304			►M2 — ◄ P
649-293-00-2	Distillates (petroleum), naphtha steam cracking-derived, hydrotreated light arom.; Low boiling point cat-cracked naphtha.; [A complex combination of hydrocarbons obtained by treating a light distillate from steam-cracked naphtha. It consists predominantly of aromatic hydrocarbons.]	295-311-3	91995-50-5	Carc. 1B Muta. 1B Asp. Tox. 1	H350 H340 H304	GHS08 Dgr	H350 H340 H304			►M2 — ◄ P

▼**M1**

Nru ta' l-Indiċi	Identifikazzjoni Internazzjonali tal-Kimiki	Nru KE	Nru CAS	Klassifikazzjoni		Tikkettar			Limiti ta' Konċ. speċifici, Fatturi M	Noti
				Klassi ta' Periklu u Kodiċi(jiet) tal-Kategoriji	Kodiċi(jiet) tad-Dikjarazzjoni tal-periklu	Pittogramma, Kelma bħala Sinjal Kodiċi(jiet)	Kodiċi(jiet) tad-Dikjarazzjoni tal-periklu	Kodiċi(jiet) tad-Dikjarazzjoni Supplimentarja tal-periklu		
649-294-00-8	Naphtha (petroleum), heavy catalytic cracked, sweetened; Low boiling point cat-cracked naphtha; [A complex combination of hydrocarbons obtained by subjecting a catalytic cracked petroleum distillate to a sweetening process to convert mercaptans or to remove acidic impurities. It consists predominantly of hydrocarbons having carbon numbers predominantly in the range of C_6 through C_{12} and boiling in the range of approximately 60 °C to 200 °C (140 °F to 392 °F).]	295-431-6	92045-50-6	Carc. 1B Muta. 1B Asp. Tox. 1	H350 H340 H304	GHS08 Dgr	H350 H340 H304			►**M2** P ◄
649-295-00-3	Naphtha (petroleum), light catalytic cracked sweetened; Low boiling point cat-cracked naphtha; [A complex combination of hydrocarbons obtained by subjecting naphtha from a catalytic cracking process to a sweetening process to convert mercaptans or to remove acidic impurities. It consists predominantly of hydrocarbons boiling in a range of approximately 35 °C to 210 °C (95 °F to 410 °F).]	295-441-0	92045-59-5	Carc. 1B Muta. 1B Asp. Tox. 1	H350 H340 H304	GHS08 Dgr	H350 H340 H304			►**M2** P ◄

▼**M1**

Nru ta' l-Indiċi	Identifikazzjoni Internazzjonali tal-Kimiki	Nru KE	Nru CAS	Klassifikazzjoni		Tikkettar			Limiti ta' Konċ. speċifici, Fatturi M	Noti
				Klassi ta' Periklu u Kodiċi(jiet) tal-Kategoriji	Kodiċi(jiet) tad-Dikjarazzjoni tal-periklu	Pittogramma, Kelma bħala Sinjal Kodiċi(jiet)	Kodiċi(jiet) tad-Dikjarazzjoni tal-periklu	Kodiċi(jiet) tad-Dikjarazzjoni Supplimentarja tal-periklu		
649-296-00-9	Hydrocarbons, C_{8-12}, catalytic-cracking, chem. neutralized; Low boiling point cat-cracked naphtha; [A complex combination of hydrocarbons produced by the distillation of a cut from the catalytic cracking process, having undergone an alkaline washing. It consists predominantly of hydrocarbons having carbon numbers in the range of C_8 through C_{12} and boiling in the range of approximately 130 °C to 210 °C (266 °F to 410 °F).]	295-794-0	92128-94-4	Carc. 1B Muta. 1B Asp. Tox. 1	H350 H340 H304	GHS08 Dgr	H350 H340 H304			►**M2** — ◄ P
649-297-00-4	Hydrocarbons, C_{8-12}, catalytic cracker distillates; Low boiling point cat-cracked naphtha; [A complex combination of hydrocarbons obtained by distillation of products from a catalytic cracking process. It consists predominantly of hydrocarbons having carbon numbers predominantly in the range of C_8 through C_{12} and boiling in the range of approximately 140 °C to 210 °C (284 °F to 410 °F).]	309-974-4	101794-97-2	Carc. 1B Muta. 1B Asp. Tox. 1	H350 H340 H304	GHS08 Dgr	H350 H340 H304			►**M2** — ◄ P

▼**M1**

Nru ta' l-Indiċi	Identifikazzjoni Internazzjonali tal-Kimiki	Nru KE	Nru CAS	Klassifikazzjoni		Tikkettar			Limiti ta' Konċ. speċifici, Fatturi M	Noti
				Klassi ta' Periklu u Kodiċi(jiet) tal-Kategoriji	Kodiċi(jiet) tad-Dikjarazzjoni tal-periklu	Pittogramma, Kelma bħala Sinjal Kodiċi(jiet)	Kodiċi(jiet) tad-Dikjarazzjoni tal-periklu	Kodiċi(jiet) tad-Dikjarazzjoni Supplimentarja tal-periklu		
649-298-00-X	Hydrocarbons, C_{8-12}, catalytic cracking, chem. neutralized, sweetened; Low boiling point cat-cracked naphtha	309-987-5	101896-28-0	Carc. 1B Muta. 1B Asp. Tox. 1	H350 H340 H304	GHS08 Dgr	H350 H340 H304			►**M2** — ◄ P
649-299-00-5	Naphtha (petroleum), light catalytic reformed; Low boiling point cat-reformed naphtha; [A complex combination of hydrocarbons produced from the distillation of products from a catalytic reforming process. It consists of hydrocarbons having carbon numbers predominantly in the range of C_5 through C_{11} and boiling in the range of approximately 35 °C to 190 °C (95 °F to 374 °F). It contains a relatively large proportion of aromatic and branched chain hydrocarbons. This stream may contain 10 vol. % or more benzene.]	265-065-1	64741-63-5	Carc. 1B Muta. 1B Asp. Tox. 1	H350 H340 H304	GHS08 Dgr	H350 H340 H304			►**M2** — ◄ P
649-300-00-9	Naphtha (petroleum), heavy catalytic reformed; Low boiling point cat-reformed naphtha;	265-070-9	64741-68-0	Carc. 1B Muta. 1B Asp. Tox. 1	H350 H340 H304	GHS08 Dgr	H350 H340 H304			►**M2** — ◄ P

▼**M1**

Nru ta' l-Indiċi	Identifikazzjoni Internazzjonali tal-Kimiki	Nru KE	Nru CAS	Klassifikazzjoni		Tikkettar			Limiti ta' Konċ. speċifici, Fatturi M	Noti
				Klassi ta' Periklu u Kodiċi(jiet) tal-Kategoriji	Kodiċi(jiet) tad-Dikjarazzjoni tal-periklu	Pittogramma, Kelma bħala Sinjal Kodiċi(jiet)	Kodiċi(jiet) tad-Dikjarazzjoni tal-periklu	Kodiċi(jiet) tad-Dikjarazzjoni Supplimentarja tal-periklu		
	[A complex combination of hydrocarbons produced from the distillation of products from a catalytic reforming process. It consists of predominantly aromatic hydrocarbons having carbon numbers predominantly in the range of C_7 through C_{12} and boiling in the range of approximately 90 °C to 230 °C (194 °F to 446 °F).]									
649-301-00-4	Distillates (petroleum), catalytic reformed depentanizer; Low boiling point cat-reformed naphtha; [A complex combination of hydrocarbons from the distillation of products from a catalytic reforming process. It consists predominantly of aliphatic hydrocarbons having carbon numbers predominantly in the range of C_3 through C_6 and boiling in the range of approximately – 49 °C to 63 °C (– 57 °F to 145 °F).]	270-660-4	68475-79-6	Carc. 1B Muta. 1B Asp. Tox. 1	H350 H340 H304	GHS08 Dgr	H350 H340 H304			►**M2** P ◄
649-302-00-X	Hydrocarbons, C_{2-6}, C_{6-8} catalytic reformer; Low boiling point cat-reformed naphtha	270-687-1	68476-47-1	Carc. 1B Muta. 1B Asp. Tox. 1	H350 H340 H304	GHS08 Dgr	H350 H340 H304			►**M2** P ◄

▼**M1**

Nru ta' l-Indiċi	Identifikazzjoni Internazzjonali tal-Kimiki	Nru KE	Nru CAS	Klassifikazzjoni		Tikkettar			Limiti ta' Konċ. speċifici, Fatturi M	Noti
				Klassi ta' Periklu u Kodiċi(jiet) tal-Kategoriji	Kodiċi(jiet) tad-Dikjarazzjoni tal-periklu	Pittogramma, Kelma bħala Sinjal Kodiċi(jiet)	Kodiċi(jiet) tad-Dikjarazzjoni tal-periklu	Kodiċi(jiet) tad-Dikjarazzjoni Supplimentarja tal-periklu		
649-303-00-5	Residues (petroleum), C_{6-8} catalytic reformer; Low boiling point cat-reformed naphtha; [A complex residuum from the catalytic reforming of C_{6-8} feed. It consists of hydrocarbons having carbon numbers predominantly in the range of C_2 through C_6.]	270-794-3	68478-15-9	Carc. 1B Muta. 1B Asp. Tox. 1	H350 H340 H304	GHS08 Dgr	H350 H340 H304			►**M2** — ◄ P
649-304-00-0	Naphtha (petroleum), light catalytic reformed, arom.-free; Low boiling point cat-reformed naphtha; [A complex combination of hydrocarbons obtained from distillation of products from a catalytic reforming process. It consists predominantly of hydrocarbons having carbon numbers predominantly in the range of C_5 through C_8 and boiling in the range of approximately 35 °C to 120 °C (95 °F to 248 °F). It contains a relatively large proportion of branched chain hydrocarbons with the aromatic components removed.]	270-993-5	68513-03-1	Carc. 1B Muta. 1B Asp. Tox. 1	H350 H340 H304	GHS08 Dgr	H350 H340 H304			►**M2** — ◄ P
649-305-00-6	Distillates (petroleum), catalytic reformed straight-run naphtha overheads; Low boiling point cat-reformed naphtha;	271-008-1	68513-63-3	Carc. 1B Muta. 1B Asp. Tox. 1	H350 H340 H304	GHS08 Dgr	H350 H340 H304			►**M2** — ◄ P

▼**M1**

Nru ta' l-Indiċi	Identifikazzjoni Internazzjonali tal-Kimiki	Nru KE	Nru CAS	Klassifikazzjoni		Tikkettar			Limiti ta' Konċ. speċifici, Fatturi M	Noti
				Klassi ta' Periklu u Kodiċi(jiet) tal-Kategoriji	Kodiċi(jiet) tad-Dikjarazzjoni tal-periklu	Pittogramma, Kelma bħala Sinjal Kodiċi(jiet)	Kodiċi(jiet) tad-Dikjarazzjoni tal-periklu	Kodiċi(jiet) tad-Dikjarazzjoni Supplimentarja tal-periklu		
	[A complex combination of hydrocarbons obtained by the catalytic reforming of straight-run naphtha followed by the fractionation of the total effluent. It consists of saturated aliphatic hydrocarbons having carbon numbers predominantly in the range of C_2 through C_6.]									
649-306-00-1	Petroleum products, hydrofiner-powerformer reformates; Low boiling point cat-reformed naphtha; [The complex combination of hydrocarbons obtained in a hydrofiner-powerformer process and boiling in a range of approximately 27 °C to 210 °C (80 °F to 410 °F).]	271-058-4	68514-79-4	Carc. 1B Muta. 1B Asp. Tox. 1	H350 H340 H304	GHS08 Dgr	H350 H340 H304			►**M2** — ◄ P
649-307-00-7	Naphtha (petroleum), full-range reformed; Low boiling point cat-reformed naphtha; [A complex combination of hydrocarbons produced by the distillation of the products from a catalytic reforming process. It consists of hydrocarbons having carbon numbers predominantly in the range of C_5 through C_{12} and boiling in the range of approximately 35 °C to 230 °C (95 °F to 446 °F).]	272-895-8	68919-37-9	Carc. 1B Muta. 1B Asp. Tox. 1	H350 H340 H304	GHS08 Dgr	H350 H340 H304			►**M2** — ◄ P

▼M1

Nru ta' l-Indiċi	Identifikazzjoni Internazzjonali tal-Kimiki	Nru KE	Nru CAS	Klassifikazzjoni		Tikkettar			Limiti ta' Konċ. speċifici, Fatturi M	Noti
				Klassi ta' Periklu u Kodiċi(jiet) tal-Kategoriji	Kodiċi(jiet) tad-Dikjarazzjoni tal-periklu	Pittogramma, Kelma bħala Sinjal Kodiċi(jiet)	Kodiċi(jiet) tad-Dikjarazzjoni tal-periklu	Kodiċi(jiet) tad-Dikjarazzjoni Supplimentarja tal-periklu		
649-308-00-2	Naphtha (petroleum), catalytic reformed; Low boiling point cat-reformed naphtha; [A complex combination of hydrocarbons produced by the distillation of products from a catalytic reforming process. It consists of hydrocarbons having carbon numbers predominantly in the range of C_4 through C_{12} and boiling in the range of approximately 30 °C to 220 °C (90 °F to 430 °F). It contains a relatively large proportion of aromatic and branched chain hydrocarbons. This stream may contain 10 vol. % or more benzene.]	273-271-8	68955-35-1	Carc. 1B Muta. 1B Asp. Tox. 1	H350 H340 H304	GHS08 Dgr	H350 H340 H304			►M2 — ◄ P
649-309-00-8	Distillates (petroleum), catalytic reformed hydrotreated light, C_{8-12} arom. fraction; Low boiling point cat-reformed naphtha; [A complex combination of alkylbenzenes obtained by the catalytic reforming of petroleum naphtha. It consists predominantly of alkylbenzenes having carbon numbers predominantly in the range of C_8 through C_{10} and boiling in the range of approximately 160 °C to 180 °C (320 °F to 356 °F).]	285-509-8	85116-58-1	Carc. 1B Muta. 1B Asp. Tox. 1	H350 H340 H304	GHS08 Dgr	H350 H340 H304			►M2 — ◄ P

▼**M1**

Nru ta' l-Indiċi	Identifikazzjoni Internazzjonali tal-Kimiki	Nru KE	Nru CAS	Klassifikazzjoni		Tikkettar			Limiti ta' Konċ. speċifici, Fatturi M	Noti
				Klassi ta' Periklu u Kodiċi(jiet) tal-Kategoriji	Kodiċi(jiet) tad-Dikjarazzjoni tal-periklu	Pittogramma, Kelma bħala Sinjal Kodiċi(jiet)	Kodiċi(jiet) tad-Dikjarazzjoni tal-periklu	Kodiċi(jiet) tad-Dikjarazzjoni Supplimentarja tal-periklu		
649-310-00-3	Aromatic hydrocarbons, C_8, catalytic reforming-derived; Low boiling point cat-reformed naphtha	295-279-0	91995-18-5	Carc. 1B Muta. 1B Asp. Tox. 1	H350 H340 H304	GHS08 Dgr	H350 H340 H304			►**M2** — ◄ P
649-311-00-9	Aromatic hydrocarbons, C_{7-12}, C_8-rich; Low boiling point cat-reformed naphtha; [A complex combination of hydrocarbons obtained by separation from the platformate-containing fraction. It consists predominantly of aromatic hydrocarbons having carbon numbers predominantly in the range of C_7 through C_{12} (primarily C_8) and can contain nonaromatic hydrocarbons, both boiling in the range of approximately 130 °C to 200 °C (266 °F to 392 °F).]	297-401-8	93571-75-6	Carc. 1B Muta. 1B Asp. Tox. 1	H350 H340 H304	GHS08 Dgr	H350 H340 H304			►**M2** — ◄ P
649-312-00-4	Gasoline, C_{5-11}, high-octane stabilised reformed; Low boiling point cat-reformed naphtha; - [A complex high octane combination of hydrocarbons obtained by the catalytic dehydrogenation of a predominantly naphthenic naphtha. It consists predominantly of aromatics and non-aromatics having carbon numbers predominantly in the range of C_5 through C_{11} and boiling in the range of approximately 45 °C to 185 °C (113 °F to 365 °F).]	297-458-9	93572-29-3	Carc. 1B Muta. 1B Asp. Tox. 1	H350 H340 H304	GHS08 Dgr	H350 H340 H304			►**M2** — ◄ P

▼**M1**

Nru ta' l-Indiċi	Identifikazzjoni Internazzjonali tal-Kimiki	Nru KE	Nru CAS	Klassifikazzjoni		Tikkettar			Limiti ta' Konċ. speċifici, Fatturi M	Noti
				Klassi ta' Periklu u Kodiċi(jiet) tal-Kategoriji	Kodiċi(jiet) tad-Dikjarazzjoni tal-periklu	Pittogramma, Kelma bħala Sinjal Kodiċi(jiet)	Kodiċi(jiet) tad-Dikjarazzjoni tal-periklu	Kodiċi(jiet) tad-Dikjarazzjoni Supplimentarja tal-periklu		
649-313-00-X	Hydrocarbons, C_{7-12}, $C_{\geq 9}$-arom.-rich, reforming heavy fraction; Low boiling point cat-reformed naphtha; [A complex combination of hydrocarbons obtained by separation from the platformate-containing fraction. It consists predominantly of nonaromatic hydrocarbons having carbon numbers predominantly in the range of C_7 through C_{12} and boiling in the range of approximately 120 °C to 210 °C (248 °F to 380 °F) and C_9 and higher aromatic hydrocarbons.]	297-465-7	93572-35-1	Carc. 1B Muta. 1B Asp. Tox. 1	H350 H340 H304	GHS08 Dgr	H350 H340 H304			►**M2** — ◄ P
649-314-00-5	Hydrocarbons, C_{5-11}, nonaroms.-rich, reforming light fraction; Low boiling point cat-reformed naphtha; [A complex combination of hydrocarbons obtained by separation from the platformate-containing fraction. It consists predominantly of nonaromatic hydrocarbons having carbon numbers predominantly in the range of C_5 through C_{11} and boiling in the range of approximately 35 °C to 125 °C (94 °F to 257 °F), benzene and toluene.]	297-466-2	93572-36-2	Carc. 1B Muta. 1B Asp. Tox. 1	H350 H340 H304	GHS08 Dgr	H350 H340 H304			►**M2** — ◄ P

▼B

Nru ta' l-Indiċi	Identifikazzjoni Internazzjonali tal-Kimiki	Nru KE	Nru CAS	Klassifikazzjoni		Tikkettar			Limiti ta' Konċ. speċifici, Fatturi M	Noti
				Klassi ta' Periklu u Kodiċi(jiet) tal-Kategoriji	Kodiċi(jiet) tad-Dikjarazzjoni tal-periklu	Pittogramma, Kelma bħala Sinjal Kodiċi(jiet)	Kodiċi(jiet) tad-Dikjarazzjoni tal-periklu	Kodiċi(jiet) tad-Dikjarazzjoni Supplimentarja tal-periklu		
649-315-00-0	Foots oil (petroleum), silicic acid-treated; Foots oil; [A complex combination of hydrocarbons obtained by the treatment of Foots oil with silicic acid for removal of trace constituents and impurities. It consists predominantly of straight chain hydrocarbons having carbon numbers predominantly greater than C_{12}.]	308-127-6	97862-77-6	Carc. 1B	H350 H304	GHS08 Dgr	H350 H304			►M2 — ◄ L
▼M1 649-316-00-6	Naphtha (petroleum), light thermal cracked; Low boiling point thermally cracked naphtha; [A complex combination of hydrocarbons from distillation of products from a thermal cracking process. It consists predominantly of unsaturated hydrocarbons having carbon numbers predominantly in the range of C_4 through C_8 and boiling in the range of approximately – 10 °C to 130 °C (14 °F to 266 °F).]	265-075-6	64741-74-8	Carc. 1B Muta. 1B Asp. Tox. 1	H350 H340 H304	GHS08 Dgr	H350 H340 H304			►M2 — ◄ P
649-317-00-1	Naphtha (petroleum), heavy thermal cracked; Low boiling point thermally cracked naphtha;	265-085-0	64741-83-9	Carc. 1B Muta. 1B Asp. Tox. 1	H350 H340 H304	GHS08 Dgr	H350 H340 H304			►M2 — ◄ P

▼**M1**

Nru ta' l-Indiċi	Identifikazzjoni Internazzjonali tal-Kimiki	Nru KE	Nru CAS	Klassifikazzjoni		Tikkettar			Limiti ta' Konċ. speċifici, Fatturi M	Noti
				Klassi ta' Periklu u Kodiċi(jiet) tal-Kategoriji	Kodiċi(jiet) tad-Dikjarazzjoni tal-periklu	Pittogramma, Kelma bħala Sinjal Kodiċi(jiet)	Kodiċi(jiet) tad-Dikjarazzjoni tal-periklu	Kodiċi(jiet) tad-Dikjarazzjoni Supplimentarja tal-periklu		
	[A complex combination of hydrocarbons from distillation of the products from a thermal cracking process. It consists predominantly of unsaturated hydrocarbons having carbon numbers predominantly in the range of C_6 through C_{12} and boiling in the range of approximately 65 °C to 220 °C (148 °F to 428 °F).]									
649-318-00-7	Distillates (petroleum), heavy arom.; Low boiling point thermally cracked naphtha; [The complex combination of hydrocarbons from the distillation of the products from the thermal cracking of ethane and propane. This higher boiling fraction consists predominantly of C_{5-7} aromatic hydrocarbons with some unsaturated aliphatic hydrocarbons having carbon number predominantly of C_5. This stream may contain benzene.]	267-563-4	67891-79-6	Carc. 1B Muta. 1B Asp. Tox. 1	H350 H340 H304	GHS08 Dgr	H350 H340 H304			►**M2** — ◄ P
649-319-00-2	Distillates (petroleum), light arom.; Low boiling point thermally cracked naphtha;	267-565-5	67891-80-9	Carc. 1B Muta. 1B Asp. Tox. 1	H350 H340 H304	GHS08 Dgr	H350 H340 H304			►**M2** — ◄ P

▼**M1**

Nru ta' l-Indiċi	Identifikazzjoni Internazzjonali tal-Kimiki	Nru KE	Nru CAS	Klassifikazzjoni		Tikkettar			Limiti ta' Konċ. speċifici, Fatturi M	Noti
				Klassi ta' Periklu u Kodiċi(jiet) tal-Kategoriji	Kodiċi(jiet) tad-Dikjarazzjoni tal-periklu	Pittogramma, Kelma bħala Sinjal Kodiċi(jiet)	Kodiċi(jiet) tad-Dikjarazzjoni tal-periklu	Kodiċi(jiet) tad-Dikjarazzjoni Supplimentarja tal-periklu		
	[The complex combination of hydrocarbons from the distillation of the products from the thermal cracking of ethane and propane. This lower boiling fraction consists predominantly of C_{5-7} aromatic hydrocarbons with some unsaturated aliphatic hydrocarbons having a carbon number predominantly of C_5. This stream may contain benzene.]									
649-320-00-8	Distillates (petroleum), naphtha-raffinate pyrolyzate-derived, gasoline-blending; Low boiling point thermally cracked naphtha; [The complex combination of hydrocarbons obtained by the pyrolysis fractionation at 816 °C (1 500 °F) of naphtha and raffinate. It consists predominantly of hydrocarbons having a carbon number of C_9 and boiling at approximately 204 °C (400 °F).]	270-344-6	68425-29-6	Carc. 1B Muta. 1B Asp. Tox. 1	H350 H340 H304	GHS08 Dgr	H350 H340 H304			►**M2** — ◄ P
649-321-00-3	Aromatic hydrocarbons, C_{6-8}, naphtha-raffinate pyrolyzate-derived; Low boiling point thermally cracked naphtha;	270-658-3	68475-70-7	Carc. 1B Muta. 1B Asp. Tox. 1	H350 H340 H304	GHS08 Dgr	H350 H340 H304			►**M2** — ◄ P

▼**M1**

Nru ta' l-Indiċi	Identifikazzjoni Internazzjonali tal-Kimiki	Nru KE	Nru CAS	Klassifikazzjoni		Tikkettar			Limiti ta' Konċ. speċifici, Fatturi M	Noti
				Klassi ta' Periklu u Kodiċi(jiet) tal-Kategoriji	Kodiċi(jiet) tad-Dikjarazzjoni tal-periklu	Pittogramma, Kelma bħala Sinjal Kodiċi(jiet)	Kodiċi(jiet) tad-Dikjarazzjoni tal-periklu	Kodiċi(jiet) tad-Dikjarazzjoni Supplimentarja tal-periklu		
	[A complex combination of hydrocarbons obtained by the fractionation pyrolysis at 816 °C (1 500 °F) of naphtha and raffinate. It consists predominantly of aromatic hydrocarbons having carbon numbers predominantly in the range of C_6 through C_8, including benzene.]									
649-322-00-9	Distillates (petroleum), thermal cracked naphtha and gas oil; Low boiling point thermally cracked naphtha; [A complex combination of hydrocarbons produced by distillation of thermally cracked naphtha and/or gas oil. It consists predominantly of olefinic hydrocarbons having a carbon number of C_5 and boiling in the range of approximately 33 °C to 60 °C (91 °F to 140 °F).]	271-631-9	68603-00-9	Carc. 1B Muta. 1B Asp. Tox. 1	H350 H340 H304	GHS08 Dgr	H350 H340 H304			►**M2** — ◄ P
649-323-00-4	Distillates (petroleum), thermal cracked naphtha and gas oil, C_5-dimer-contg.; Low boiling point thermally cracked naphtha;	271-632-4	68603-01-0	Carc. 1B Muta. 1B Asp. Tox. 1	H350 H340 H304	GHS08 Dgr	H350 H340 H304			►**M2** — ◄ P

▼**M1**

Nru ta' l-Indiċi	Identifikazzjoni Internazzjonali tal-Kimiki	Nru KE	Nru CAS	Klassifikazzjoni		Tikkettar			Limiti ta' Konċ. speċifici, Fatturi M	Noti
				Klassi ta' Periklu u Kodiċi(jiet) tal-Kategoriji	Kodiċi(jiet) tad-Dikjarazzjoni tal-periklu	Pittogramma, Kelma bħala Sinjal Kodiċi(jiet)	Kodiċi(jiet) tad-Dikjarazzjoni tal-periklu	Kodiċi(jiet) tad-Dikjarazzjoni Supplimentarja tal-periklu		
	[A complex combination of hydrocarbons produced by the extractive distillation of thermal cracked naphtha and/or gas oil. It consists predominantly of hydrocarbons having a carbon number of C_5 with some dimerized C_5 olefins and boiling in the range of approximately 33 °C to 184 °C (91 °F to 363 °F).]								
649-324-00-X	Distillates (petroleum), thermal cracked naphtha and gas oil, extractive; Low boiling point thermally cracked naphtha; [A complex combination of hydrocarbons produced by the extractive distillation of thermal cracked naphtha and/or gas oil. It consists of paraffinic and olefinic hydrocarbons, predominantly isoamylenes such as 2-methyl-1-butene and 2-methyl-2-butene and boiling in the range of approximately 31 °C to 40 °C (88 °F to 104 °F).]	271-634-5	68603-03-2	Carc. 1B Muta. 1B Asp. Tox. 1	H350 H340 H304	GHS08 Dgr	H350 H340 H304			►**M2** — ◄ P
649-325-00-5	Distillates (petroleum), light thermal cracked, debutanized arom.; Low boiling point thermally cracked naphtha;	273-266-0	68955-29-3	Carc. 1B Muta. 1B Asp. Tox. 1	H350 H340 H304	GHS08 Dgr	H350 H340 H304			►**M2** — ◄ P

▼**M1**

Nru ta' l-Indiċi	Identifikazzjoni Internazzjonali tal-Kimiki	Nru KE	Nru CAS	Klassifikazzjoni		Tikkettar			Limiti ta' Konċ. speċifici, Fatturi M	Noti
				Klassi ta' Periklu u Kodiċi(jiet) tal-Kategoriji	Kodiċi(jiet) tad-Dikjarazzjoni tal-periklu	Pittogramma, Kelma bħala Sinjal Kodiċi(jiet)	Kodiċi(jiet) tad-Dikjarazzjoni tal-periklu	Kodiċi(jiet) tad-Dikjarazzjoni Supplimentarja tal-periklu		
	[A complex combination of hydrocarbons produced by the distillation of products from a thermal cracking process. It consists predominantly of aromatic hydrocarbons, primarily benzene.]									
649-326-00-0	Naphtha (petroleum), light thermal cracked, sweetened; Low boiling point thermally cracked naphtha; [A complex combination of hydrocarbons obtained by subjecting a petroleum distillate from the high temperature thermal cracking of heavy oil fractions to a sweetening process to convert mercaptans. It consists predominantly of aromatics, olefins and saturated hydrocarbons boiling in the range of approximately 20 °C to 100 °C (68 °F to 212 °F).]	295-447-3	92045-65-3	Carc. 1B Muta. 1B Asp. Tox. 1	H350 H340 H304	GHS08 Dgr	H350 H340 H304			►**M2** P ◄
649-327-00-6	Naphtha (petroleum), hydrotreated heavy; Low boiling point hydrogen treated naphtha;	265-150-3	64742-48-9	Carc. 1B Muta. 1B Asp. Tox. 1	H350 H340 H304	GHS08 Dgr	H350 H340 H304			►**M2** P ◄

▼**M1**

Nru ta' l-Indiċi	Identifikazzjoni Internazzjonali tal-Kimiki	Nru KE	Nru CAS	Klassifikazzjoni		Tikkettar			Limiti ta' Konċ. speċifici, Fatturi M	Noti
				Klassi ta' Periklu u Kodiċi(jiet) tal-Kategoriji	Kodiċi(jiet) tad-Dikjarazzjoni tal-periklu	Pittogramma, Kelma bħala Sinjal Kodiċi(jiet)	Kodiċi(jiet) tad-Dikjarazzjoni tal-periklu	Kodiċi(jiet) tad-Dikjarazzjoni Supplimentarja tal-periklu		
	[A complex combination of hydrocarbons obtained by treating a petroleum fraction with hydrogen in the presence of a catalyst. It consists of hydrocarbons having carbon numbers predominantly in the range of C_6 through C_{13} and boiling in the range of approximately 65 °C to 230 °C (149 °F to 446 °F).]									
649-328-00-1	Naphtha (petroleum), hydrotreated light; Low boiling point hydrogen treated naphtha; [A complex combination of hydrocarbons obtained by treating a petroleum fraction with hydrogen in the presence of a catalyst. It consists of hydrocarbons having carbon numbers predominantly in the range of C_4 through C_{11} and boiling in the range of approximately minus 20 °C to 190 °C (– 4 °F to 374 °F).]	265-151-9	64742-49-0	Carc. 1B Muta. 1B Asp. Tox. 1	H350 H340 H304	GHS08 Dgr	H350 H340 H304			►**M2** — ◄ P
649-329-00-7	Naphtha (petroleum), hydrodesulfurized light; Low boiling point hydrogen treated naphtha;	265-178-6	64742-73-0	Carc. 1B Muta. 1B Asp. Tox. 1	H350 H340 H304	GHS08 Dgr	H350 H340 H304			►**M2** — ◄ P

▼M1

Nru ta' l-Indiċi	Identifikazzjoni Internazzjonali tal-Kimiki	Nru KE	Nru CAS	Klassifikazzjoni		Tikkettar			Limiti ta' Konċ. speċifici, Fatturi M	Noti
				Klassi ta' Periklu u Kodiċi(jiet) tal-Kategoriji	Kodiċi(jiet) tad-Dikjarazzjoni tal-periklu	Pittogramma, Kelma bħala Sinjal Kodiċi(jiet)	Kodiċi(jiet) tad-Dikjarazzjoni tal-periklu	Kodiċi(jiet) tad-Dikjarazzjoni Supplimentarja tal-periklu		
	[A complex combination of hydrocarbons obtained from a catalytic hydrodesulfurization process. It consists of hydrocarbons having carbon numbers predominantly in the range of C_4 through C_{11} and boiling in the range of approximately – 20 °C to 190 °C (– 4 °F to 374 °F).]									
▼M6 649-330-00-2	naphtha (petroleum), hydrodesulphurized heavy; Low boiling point hydrogen treated naphtha; [A complex combination of hydrocarbons obtained from a catalytic hydrodesulfurization process. It consists of hydrocarbons having carbon numbers predominantly in the range of C7 through C12 and boiling in the range of approximately 90 °C to 230 °C (194 °F to 446 °F).]	265-185-4	64742-82-1	Carc. 1B Muta. 1B STOT RE 1 Asp. Tox. 1	H350 H340 H372 (sistema nervuża ċentrali) H304	GHS08 Dgr	H350 H340 H372 (sistema nervuża ċentrali) H304			P
▼M1 649-331-00-8	Distillates (petroleum), hydrotreated middle, intermediate boiling; Low boiling point hydrogen treated naphtha;	270-092-7	68410-96-8	Carc. 1B Muta. 1B Asp. Tox. 1	H350 H340 H304	GHS08 Dgr	H350 H340 H304			►M2 — ◄ P

▼**M1**

Nru ta' l-Indiċi	Identifikazzjoni Internazzjonali tal-Kimiki	Nru KE	Nru CAS	Klassifikazzjoni		Tikkettar			Limiti ta' Konċ. speċifici, Fatturi M	Noti
				Klassi ta' Periklu u Kodiċi(jiet) tal-Kategoriji	Kodiċi(jiet) tad-Dikjarazzjoni tal-periklu	Pittogramma, Kelma bħala Sinjal Kodiċi(jiet)	Kodiċi(jiet) tad-Dikjarazzjoni tal-periklu	Kodiċi(jiet) tad-Dikjarazzjoni Supplimentarja tal-periklu		
	[A complex combination of hydrocarbons obtained by the distillation of products from a middle distillate hydrotreating process. It consists of hydrocarbons having carbon numbers predominantly in the range of C_5 through C_{10} and boiling in the range of approximately 127 °C to 188 °C (262 °F to 370 °F).]									
649-332-00-3	Distillates (petroleum), light distillate hydrotreating process, low-boiling; Low boiling point hydrogen treated naphtha; [A complex combination of hydrocarbons obtained by the distillation of products from the light distillate hydrotreating process. It consists of hydrocarbons having carbon numbers predominantly in the range of C_6 through C_9 and boiling in the range of approximately 3 °C to 194 °C (37 °F to 382 °F).]	270-093-2	68410-97-9	Carc. 1B Muta. 1B Asp. Tox. 1	H350 H340 H304	GHS08 Dgr	H350 H340 H304			►**M2** — ◄ P

▼**M1**

Nru ta' l-Indiċi	Identifikazzjoni Internazzjonali tal-Kimiki	Nru KE	Nru CAS	Klassifikazzjoni		Tikkettar			Limiti ta' Konċ. speċifici, Fatturi M	Noti
				Klassi ta' Periklu u Kodiċi(jiet) tal-Kategoriji	Kodiċi(jiet) tad-Dikjarazzjoni tal-periklu	Pittogramma, Kelma bħala Sinjal Kodiċi(jiet)	Kodiċi(jiet) tad-Dikjarazzjoni tal-periklu	Kodiċi(jiet) tad-Dikjarazzjoni Supplimentarja tal-periklu		
649-333-00-9	Distillates (petroleum), hydrotreated heavy naphtha, deisohexanizer overheads; Low boiling point hydrogen treated naphtha; [A complex combination of hydrocarbons obtained by distillation of the products from a heavy naphtha hydrotreating process. It consists of hydrocarbons having carbon numbers predominantly in the range of C_3 through C_6 and boiling in the range of approximately – 49 °C to 68 °C (– 57 °F to 155 °F).]	270-094-8	68410-98-0	Carc. 1B Muta. 1B Asp. Tox. 1	H350 H340 H304	GHS08 Dgr	H350 H340 H304			►**M2** P ◄
649-334-00-4	Solvent naphtha (petroleum), light arom., hydrotreated; Low boiling point hydrogen treated naphtha; [A complex combination of hydrocarbons obtained by treating a petroleum fraction with hydrogen in the presence of a catalyst. It consists predominantly of aromatic hydrocarbons having carbon numbers predominantly in the range of C_8 through C_{10} and boiling in the range of approximately 135 °C to 210 °C (275 °F to 410 °F).]	270-988-8	68512-78-7	Carc. 1B Muta. 1B Asp. Tox. 1	H350 H340 H304	GHS08 Dgr	H350 H340 H304			►**M2** P ◄

▼**M1**

Nru ta' l-Indiċi	Identifikazzjoni Internazzjonali tal-Kimiki	Nru KE	Nru CAS	Klassifikazzjoni		Tikkettar			Limiti ta' Konċ. speċifici, Fatturi M	Noti
				Klassi ta' Periklu u Kodiċi(jiet) tal-Kategoriji	Kodiċi(jiet) tad-Dikjarazzjoni tal-periklu	Pittogramma, Kelma bħala Sinjal Kodiċi(jiet)	Kodiċi(jiet) tad-Dikjarazzjoni tal-periklu	Kodiċi(jiet) tad-Dikjarazzjoni Supplimentarja tal-periklu		
649-335-00-X	Naphtha (petroleum), hydrodesulfurized thermal cracked light; Low boiling point hydrogen treated naphtha; [A complex combination of hydrocarbons obtained by fractionation of hydrodesulfurized thermal cracker distillate. It consists predominantly of hydrocarbons having carbon numbers predominantly in the range of C_5 to C_{11} and boiling in the range of approximately 23 °C to 195 °C (73 °F to 383 °F).]	285-511-9	85116-60-5	Carc. 1B Muta. 1B Asp. Tox. 1	H350 H340 H304	GHS08 Dgr	H350 H340 H304			►**M2** — ◄ P
649-336-00-5	Naphtha (petroleum), hydrotreated light, cycloalkane-contg.; Low boiling point hydrogen treated naphtha; [A complex combination of hydrocarbons obtained from the distillation of a petroleum fraction. It consists predominantly of alkanes and cycloalkanes boiling in the range of approximately – 20 °C to 190 °C (– 4 °F to 374 °F).]	285-512-4	85116-61-6	Carc. 1B Muta. 1B Asp. Tox. 1	H350 H340 H304	GHS08 Dgr	H350 H340 H304			►**M2** — ◄ P
649-337-00-0	Naphtha (petroleum), heavy steam-cracked, hydrogenated; Low boiling point hydrogen treated naphtha	295-432-1	92045-51-7	Carc. 1B Muta. 1B Asp. Tox. 1	H350 H340 H304	GHS08 Dgr	H350 H340 H304			►**M2** — ◄ P

▼**M1**

Nru ta' l-Indiċi	Identifikazzjoni Internazzjonali tal-Kimiki	Nru KE	Nru CAS	Klassifikazzjoni		Tikkettar			Limiti ta' Konċ. speċifici, Fatturi M	Noti
				Klassi ta' Periklu u Kodiċi(jiet) tal-Kategoriji	Kodiċi(jiet) tad-Dikjarazzjoni tal-periklu	Pittogramma, Kelma bħala Sinjal Kodiċi(jiet)	Kodiċi(jiet) tad-Dikjarazzjoni tal-periklu	Kodiċi(jiet) tad-Dikjarazzjoni Supplimentarja tal-periklu		
649-338-00-6	Naphtha (petroleum), hydrodesulfurized full-range; Low boiling point hydrogen treated naphtha; [A complex combination of hydrocarbons obtained from a catalytic hydrodesulfurization process. It consists predominantly of hydrocarbons having carbon numbers predominantly in the range of C_4 through C_{11} and boiling in the range of approximately 30 °C to 250 °C (86 °F to 482 °F).]	295-433-7	92045-52-8	Carc. 1B Muta. 1B Asp. Tox. 1	H350 H340 H304	GHS08 Dgr	H350 H340 H304			►**M2** — ◄ P
649-339-00-1	Naphtha (petroleum), hydrotreated light steam-cracked; Low boiling point hydrogen treated naphtha; [A complex combination of hydrocarbons obtained by treating a petroleum fraction, derived from a pyrolysis process, with hydrogen in the presence of a catalyst. It consists predominantly of unsaturated hydrocarbons having carbon numbers predominantly in the range of C_5 through C_{11} and boiling in the range of approximately 35 °C to 190 °C (95 °F to 374 °F).]	295-438-4	92045-57-3	Carc. 1B Muta. 1B Asp. Tox. 1	H350 H340 H304	GHS08 Dgr	H350 H340 H304			►**M2** — ◄ P

▼**M1**

Nru ta' l-Indiċi	Identifikazzjoni Internazzjonali tal-Kimiki	Nru KE	Nru CAS	Klassifikazzjoni		Tikkettar			Limiti ta' Konċ. speċifici, Fatturi M	Noti
				Klassi ta' Periklu u Kodiċi(jiet) tal-Kategoriji	Kodiċi(jiet) tad-Dikjarazzjoni tal-periklu	Pittogramma, Kelma bħala Sinjal Kodiċi(jiet)	Kodiċi(jiet) tad-Dikjarazzjoni tal-periklu	Kodiċi(jiet) tad-Dikjarazzjoni Supplimentarja tal-periklu		
649-340-00-7	Hydrocarbons, C_{4-12}, naphtha-cracking, hydrotreated; Low boiling point hydrogen treated naphtha; [A complex combination of hydrocarbons obtained by distillation from the product of a naphtha steam cracking process and subsequent catalytic selective hydrogenation of gum formers. It consists of hydrocarbons having carbon numbers predominantly in the range of C_4 through C_{12} and boiling in the range of approximately 30 °C to 230 °C (86 °F to 446 °F).]	295-443-1	92045-61-9	Carc. 1B Muta. 1B Asp. Tox. 1	H350 H340 H304	GHS08 Dgr	H350 H340 H304			►**M2** P ◄
649-341-00-2	Solvent naphtha (petroleum), hydrotreated light naphthenic; Low boiling point hydrogen treated naphtha; [A complex combination of hydrocarbons obtained by treating a petroleum fraction with hydrogen in the presence of a catalyst. It consists predominantly of cycloparaffinic hydrocarbons having carbon numbers predominantly in the range of C_6 through C_7 and boiling in the range of approximately 73 °C to 85 °C (163 °F to 185 °F).]	295-529-9	92062-15-2	Carc. 1B Muta. 1B Asp. Tox. 1	H350 H340 H304	GHS08 Dgr	H350 H340 H304			►**M2** P ◄

▼**M1**

Nru ta' l-Indiċi	Identifikazzjoni Internazzjonali tal-Kimiki	Nru KE	Nru CAS	Klassifikazzjoni		Tikkettar			Limiti ta' Konċ. speċifici, Fatturi M	Noti
				Klassi ta' Periklu u Kodiċi(jiet) tal-Kategoriji	Kodiċi(jiet) tad-Dikjarazzjoni tal-periklu	Pittogramma, Kelma bħala Sinjal Kodiċi(jiet)	Kodiċi(jiet) tad-Dikjarazzjoni tal-periklu	Kodiċi(jiet) tad-Dikjarazzjoni Supplimentarja tal-periklu		
649-342-00-8	Naphtha (petroleum), light steam-cracked, hydrogenated; Low boiling point hydrogen treated naphtha; [A complex combination of hydrocarbons produced from the separation and subsequent hydrogenation of the products of a steam-cracking process to produce ethylene. It consists predominantly of saturated and unsaturated paraffins, cyclic paraffins and cyclic aromatic hydrocarbons having carbon numbers predominantly in the range of C_4 through C_{10} and boiling in the range of approximately 50 °C to 200 °C (122 °F to 392 °F). The proportion of benzene hydrocarbons may vary up to 30 wt. % and the stream may also contain small amounts of sulfur and oxygenated compounds.]	296-942-7	93165-55-0	Carc. 1B Muta. 1B Asp. Tox. 1	H350 H340 H304	GHS08 Dgr	H350 H340 H304			►**M2** — ◄ P
649-343-00-3	Hydrocarbons, $C_{6\text{-}11}$, hydrotreated, dearomatized; Low boiling point hydrogen treated naphtha; [A complex combination of hydrocarbons obtained as solvents which have been subjected to hydrotreatment in order to convert aromatics to naphthenes by catalytic hydrogenation.]	297-852-0	93763-33-8	Carc. 1B Muta. 1B Asp. Tox. 1	H350 H340 H304	GHS08 Dgr	H350 H340 H304			►**M2** — ◄ P

▼M1

Nru ta' l-Indiċi	Identifikazzjoni Internazzjonali tal-Kimiki	Nru KE	Nru CAS	Klassifikazzjoni		Tikkettar			Limiti ta' Konċ. speċifici, Fatturi M	Noti
				Klassi ta' Periklu u Kodiċi(jiet) tal-Kategoriji	Kodiċi(jiet) tad-Dikjarazzjoni tal-periklu	Pittogramma, Kelma bħala Sinjal Kodiċi(jiet)	Kodiċi(jiet) tad-Dikjarazzjoni tal-periklu	Kodiċi(jiet) tad-Dikjarazzjoni Supplimentarja tal-periklu		
649-344-00-9	Hydrocarbons, C_{9-12}, hydrotreated, dearomatized; Low boiling point hydrogen treated naphtha; [A complex combination of hydrocarbons obtained as solvents which have been subjected to hydrotreatment in order to convert aromatics to naphthenes by catalytic hydrogenation.]	297-853-6	93763-34-9	Carc. 1B Muta. 1B Asp. Tox. 1	H350 H340 H304	GHS08 Dgr	H350 H340 H304			►M2 — ◄ P
▼M6 649-345-00-4	stoddard solvent; Low boiling point naphtha — unspecified; [A colourless, refined petroleum distillate that is free from rancid or objectionable odours and that boils in a range of approximately 148,8 °C to 204,4 °C (300 °F to 400 °F).]	232-489-3	8052-41-3	Carc. 1B Muta. 1B STOT RE 1 Asp. Tox. 1	H350 H340 H372 (sistema nervuża ċentrali) H304	GHS08 Dgr	H350 H340 H372 (sistema nervuża ċentrali) H304			P
▼M1 649-346-00-X	Natural gas condensates (petroleum); Low boiling point naphtha - unspecified; [A complex combination of hydrocarbons separated as a liquid from natural gas in a surface separator by retrograde condensation. It consists mainly of hydrocarbons having carbon numbers predominantly in the range of C_2 to C_{20}. It is a liquid at atmospheric temperature and pressure.]	265-047-3	64741-47-5	Carc. 1B Muta. 1B Asp. Tox. 1	H350 H340 H304	GHS08 Dgr	H350 H340 H304			►M2 — ◄ P

▼**M1**

Nru ta' l-Indiċi	Identifikazzjoni Internazzjonali tal-Kimiki	Nru KE	Nru CAS	Klassifikazzjoni		Tikkettar			Limiti ta' Konċ. speċifici, Fatturi M	Noti
				Klassi ta' Periklu u Kodiċi(jiet) tal-Kategoriji	Kodiċi(jiet) tad-Dikjarazzjoni tal-periklu	Pittogramma, Kelma bħala Sinjal Kodiċi(jiet)	Kodiċi(jiet) tad-Dikjarazzjoni tal-periklu	Kodiċi(jiet) tad-Dikjarazzjoni Supplimentarja tal-periklu		
649-347-00-5	Natural gas (petroleum), raw liq. mix; Low boiling point naphtha - unspecified; [A complex combination of hydrocarbons separated as a liquid from natural gas in a gas recycling plant by processes such as refrigeration or absorption. It consists mainly of saturated aliphatic hydrocarbons having carbon numbers in the range of C_2 through C_8.]	265-048-9	64741-48-6	Carc. 1B Muta. 1B Asp. Tox. 1	H350 H340 H304	GHS08 Dgr	H350 H340 H304			►**M2** — ◄ P
649-348-00-0	Naphtha (petroleum), light hydrocracked; Low boiling naphtha - unspecified; [A complex combination of hydrocarbons from distillation of the products from a hydrocracking process. It consists predominantly of saturated hydrocarbons having carbon numbers predominantly in the range of C_4 through C_{10}, and boiling in the range of approximately – 20 °C to 180 °C (– 4 °F to 356 °F).]	265-071-4	64741-69-1	Carc. 1B Muta. 1B Asp. Tox. 1	H350 H340 H304	GHS08 Dgr	H350 H340 H304			►**M2** — ◄ P
649-349-00-6	Naphtha (petroleum), heavy hydrocracked; Low boiling point naphtha - unspecified;	265-079-8	64741-78-2	Carc. 1B Muta. 1B Asp. Tox. 1	H350 H340 H304	GHS08 Dgr	H350 H340 H304			►**M2** — ◄ P

▼**M1**

Nru ta' l-Indiċi	Identifikazzjoni Internazzjonali tal-Kimiki	Nru KE	Nru CAS	Klassifikazzjoni		Tikkettar			Limiti ta' Konċ. speċifici, Fatturi M	Noti
				Klassi ta' Periklu u Kodiċi(jiet) tal-Kategoriji	Kodiċi(jiet) tad-Dikjarazzjoni tal-periklu	Pittogramma, Kelma bħala Sinjal Kodiċi(jiet)	Kodiċi(jiet) tad-Dikjarazzjoni tal-periklu	Kodiċi(jiet) tad-Dikjarazzjoni Supplimentarja tal-periklu		
	[A complex combination of hydrocarbons from distillation of the products from a hydrocracking process. It consists predominantly of saturated hydrocarbons having carbon numbers predominantly in the range of C_6 through C_{12}, and boiling in the range of approximately 65 °C to 230 °C (148 °F to 446 °F).]									
649-350-00-1	Naphtha (petroleum), sweetened; Low boiling point naphtha - unspecified; [A complex combination of hydrocarbons obtained by subjecting a petroleum naphtha to a sweetening process to convert mercaptans or to remove acidic impurities. It consists of hydrocarbons having carbon numbers predominantly in the range of C_4 through C_{12} and boiling in the range of approximately – 10 °C to 230 °C (14 °F to 446 °F).]	265-089-2	64741-87-3	Carc. 1B Muta. 1B Asp. Tox. 1	H350 H340 H304	GHS08 Dgr	H350 H340 H304			►**M2** — ◄ P
649-351-00-7	Naphtha (petroleum), acid-treated; Low boiling point naphtha - unspecified;	265-115-2	64742-15-0	Carc. 1B Muta. 1B Asp. Tox. 1	H350 H340 H304	GHS08 Dgr	H350 H340 H304			►**M2** — ◄ P

▼**M1**

Nru ta' l-Indiċi	Identifikazzjoni Internazzjonali tal-Kimiki	Nru KE	Nru CAS	Klassifikazzjoni		Tikkettar			Limiti ta' Konċ. speċifici, Fatturi M	Noti
				Klassi ta' Periklu u Kodiċi(jiet) tal-Kategoriji	Kodiċi(jiet) tad-Dikjarazzjoni tal-periklu	Pittogramma, Kelma bħala Sinjal Kodiċi(jiet)	Kodiċi(jiet) tad-Dikjarazzjoni tal-periklu	Kodiċi(jiet) tad-Dikjarazzjoni Supplimentarja tal-periklu		
	[A complex combination of hydrocarbons obtained as a raffinate from a sulfuric acid treating process. It consists of hydrocarbons having carbon numbers predominantly in the range of C_7 through C_{12} and boiling in the range of approximately 90 °C to 230 °C (194 °F to 446 °F).]									
649-352-00-2	Naphtha (petroleum), chemically neutralized heavy; Low boiling point naphtha - unspecified; [A complex combination of hydrocarbons produced by a treating process to remove acidic materials. It consists of hydrocarbons having carbon numbers predominantly in the range of C_6 through C_{12} and boiling in the range of approximately 65 °C to 230 °C (149 °F to 446 °F).]	265-122-0	64742-22-9	Carc. 1B Muta. 1B Asp. Tox. 1	H350 H340 H304	GHS08 Dgr	H350 H340 H304			►**M2** — ◄ P
649-353-00-8	Naphtha (petroleum), chemically neutralized light; Low boiling point naphtha - unspecified;	265-123-6	64742-23-0	Carc. 1B Muta. 1B Asp. Tox. 1	H350 H340 H304	GHS08 Dgr	H350 H340 H304			►**M2** — ◄ P

▼**M1**

Nru ta' l-Indiċi	Identifikazzjoni Internazzjonali tal-Kimiki	Nru KE	Nru CAS	Klassifikazzjoni		Tikkettar			Limiti ta' Konċ. speċifici, Fatturi M	Noti
				Klassi ta' Periklu u Kodiċi(jiet) tal-Kategoriji	Kodiċi(jiet) tad-Dikjarazzjoni tal-periklu	Pittogramma, Kelma bħala Sinjal Kodiċi(jiet)	Kodiċi(jiet) tad-Dikjarazzjoni tal-periklu	Kodiċi(jiet) tad-Dikjarazzjoni Supplimentarja tal-periklu		
	[A complex combination of hydrocarbons produced by a treating process to remove acidic materials. It consists of hydrocarbons having carbon numbers predominantly in the range of C_4 through C_{11} and boiling in the range of approximately – 20 °C to 190 °C (– 4 °F to 374 °F).]									
649-354-00-3	Naphtha (petroleum), catalytic dewaxed; Low boiling point naphtha - unspecified; [A complex combination of hydrocarbons obtained from the catalytic dewaxing of a petroleum fraction. It consists predominantly of hydrocarbons having carbon numbers predominantly in the range of C_5 through C_{12} and boiling in the range of approximately 35 °C to 230 °C (95 °F to 446 °F).]	265-170-2	64742-66-1	Carc. 1B Muta. 1B Asp. Tox. 1	H350 H340 H304	GHS08 Dgr	H350 H340 H304			►**M2** — ◄ P
649-355-00-9	Naphtha (petroleum), light steam-cracked; Low boiling point naphtha - unspecified;	265-187-5	64742-83-2	Carc. 1B Muta. 1B Asp. Tox. 1	H350 H340 H304	GHS08 Dgr	H350 H340 H304			►**M2** — ◄ P

▼**M1**

Nru ta' l-Indiċi	Identifikazzjoni Internazzjonali tal-Kimiki	Nru KE	Nru CAS	Klassifikazzjoni		Tikkettar			Limiti ta' Konċ. speċifici, Fatturi M	Noti
				Klassi ta' Periklu u Kodiċi(jiet) tal-Kategoriji	Kodiċi(jiet) tad-Dikjarazzjoni tal-periklu	Pittogramma, Kelma bħala Sinjal Kodiċi(jiet)	Kodiċi(jiet) tad-Dikjarazzjoni tal-periklu	Kodiċi(jiet) tad-Dikjarazzjoni Supplimentarja tal-periklu		
	[A complex combination of hydrocarbons obtained by the distillation of the products from a steam cracking process. It consists predominantly of unsaturated hydrocarbons having carbon numbers predominantly in the range of C_4 through C_{11} and boiling in the range of approximately minus 20 °C to 190 °C (– 4 °F to 374 °F). This stream is likely to contain 10 vol. % or more benzene.]									
649-356-00-4	Solvent naphtha (petroleum), light arom.; Low boiling point naphtha - unspecified; [A complex combination of hydrocarbons obtained from distillation of aromatic streams. It consists predominantly of aromatic hydrocarbons having carbon numbers predominantly in the range of C_8 through C_{10} and boiling in the range of approximately 135 °C to 210 °C (275 °F to 410 °F).]	265-199-0	64742-95-6	Carc. 1B Muta. 1B Asp. Tox. 1	H350 H340 H304	GHS08 Dgr	H350 H340 H304			►**M2** — ◄ P
649-357-00-X	Aromatic hydrocarbons, C_{6-10}, acid-treated, neutralized; Low boiling point naphtha - unspecified	268-618-5	68131-49-7	Carc. 1B Muta. 1B Asp. Tox. 1	H350 H340 H304	GHS08 Dgr	H350 H340 H304			►**M2** — ◄ P

▼**M1**

Nru ta' l-Indiċi	Identifikazzjoni Internazzjonali tal-Kimiki	Nru KE	Nru CAS	Klassifikazzjoni		Tikkettar			Limiti ta' Konċ. speċifici, Fatturi M	Noti
				Klassi ta' Periklu u Kodiċi(jiet) tal-Kategoriji	Kodiċi(jiet) tad-Dikjarazzjoni tal-periklu	Pittogramma, Kelma bhala Sinjal Kodiċi(jiet)	Kodiċi(jiet) tad-Dikjarazzjoni tal-periklu	Kodiċi(jiet) tad-Dikjarazzjoni Supplimentarja tal-periklu		
649-358-00-5	Distillates (petroleum), C_{3-5}, 2-methyl-2-butene-rich; Low boiling point naphtha - unspecified; [A complex combination of hydrocarbons from the distillation of hydrocarbons usually ranging in carbon numbers from C_3 through C_5, predominantly isopentane and 3-methyl-1-butene. It consists of saturated and unsaturated hydrocarbons having carbon numbers in the range of C_3 through C_5, predominantly 2-methyl-2-butene.]	270-725-7	68477-34-9	Carc. 1B Muta. 1B Asp. Tox. 1	H350 H340 H304	GHS08 Dgr	H350 H340 H304			►**M2** — ◄ P
649-359-00-0	Distillates (petroleum), polymd. steam-cracked petroleum distillates, C_{5-12} fraction; Low boiling point naphtha - unspecified; [A complex combination of hydrocarbons obtained from the distillation of polymerized steam-cracked petroleum distillate. It consists predominantly of hydrocarbons having carbon numbers predominantly in the range of C_5 through C_{12}.]	270-735-1	68477-50-9	Carc. 1B Muta. 1B Asp. Tox. 1	H350 H340 H304	GHS08 Dgr	H350 H340 H304			►**M2** — ◄ P

▼**M1**

Nru ta' l-Indiċi	Identifikazzjoni Internazzjonali tal-Kimiki	Nru KE	Nru CAS	Klassifikazzjoni		Tikkettar			Limiti ta' Konċ. speċifici, Fatturi M	Noti
				Klassi ta' Periklu u Kodiċi(jiet) tal-Kategoriji	Kodiċi(jiet) tad-Dikjarazzjoni tal-periklu	Pittogramma, Kelma bħala Sinjal Kodiċi(jiet)	Kodiċi(jiet) tad-Dikjarazzjoni tal-periklu	Kodiċi(jiet) tad-Dikjarazzjoni Supplimentarja tal-periklu		
649-360-00-6	Distillates (petroleum), steam-cracked, C_{5-12} fraction; Low boiling point naphtha - unspecified; [A complex combination of organic compounds obtained by the distillation of products from a steam cracking process. It consists of unsaturated hydrocarbons having carbon numbers predominantly in the range of C_5 through C_{12}.]	270-736-7	68477-53-2	Carc. 1B Muta. 1B Asp. Tox. 1	H350 H340 H304	GHS08 Dgr	H350 H340 H304			►**M2** — ◄ P
649-361-00-1	Distillates (petroleum), steam-cracked, C_{5-10} fraction, mixed with light steam-cracked petroleum naphtha C_5 fraction; Low boiling point naphtha - unspecified	270-738-8	68477-55-4	Carc. 1B Muta. 1B Asp. Tox. 1	H350 H340 H304	GHS08 Dgr	H350 H340 H304			►**M2** — ◄ P
649-362-00-7	Extracts (petroleum), cold-acid, C_{4-6}; Low boiling point naphtha - unspecified; [A complex combination of organic compounds produced by cold acid unit extraction of saturated and unsaturated aliphatic hydrocarbons usually ranging in carbon numbers from C_3 through C_6, predominantly pentanes and amylenes. It consists predominantly of saturated and unsaturated hydrocarbons having carbon numbers in the range of C_4 through C_6, predominantly C_5.]	270-741-4	68477-61-2	Carc. 1B Muta. 1B Asp. Tox. 1	H350 H340 H304	GHS08 Dgr	H350 H340 H304			►**M2** — ◄ P

▼M1

Nru ta' l-Indiċi	Identifikazzjoni Internazzjonali tal-Kimiki	Nru KE	Nru CAS	Klassifikazzjoni		Tikkettar			Limiti ta' Konċ. speċifici, Fatturi M	Noti
				Klassi ta' Periklu u Kodiċi(jiet) tal-Kategoriji	Kodiċi(jiet) tad-Dikjarazzjoni tal-periklu	Pittogramma, Kelma bħala Sinjal Kodiċi(jiet)	Kodiċi(jiet) tad-Dikjarazzjoni tal-periklu	Kodiċi(jiet) tad-Dikjarazzjoni Supplimentarja tal-periklu		
649-363-00-2	Distillates (petroleum), depentanizer overheads; Low boiling point naphtha - unspecified; [A complex combination of hydrocarbons obtained from a catalytic cracked gas stream. It consists of aliphatic hydrocarbons having carbon numbers predominantly in the range of C_4 through C_6.]	270-771-8	68477-89-4	Carc. 1B Muta. 1B Asp. Tox. 1	H350 H340 H304	GHS08 Dgr	H350 H340 H304			►M2 — ◄ P
▼M5 649-364-00-8	Residues (petroleum), butane splitter bottoms; Low boiling point naphtha - unspecified; [A complex residuum from the distillation of butane stream. It consists of aliphatic hydrocarbons having carbon numbers predominantly in the range of C4 through C6.]	270-791-7	68478-12-6	Carc. 1B Muta. 1B Asp. Tox. 1	H350 H340 H304	GHS08 Dgr	H350 H340 H304			P
▼M1 649-365-00-3	Residual oils (petroleum), deisobutanizer tower; Low boiling point naphtha - unspecified; [A complex residuum from the atmospheric distillation of the butane-butylene stream. It consists of aliphatic hydrocarbons having carbon numbers predominantly in the range of C_4 through C_6.]	270-795-9	68478-16-0	Carc. 1B Muta. 1B Asp. Tox. 1	H350 H340 H304	GHS08 Dgr	H350 H340 H304			►M2 — ◄ P

▼**M1**

Nru ta' l-Indiċi	Identifikazzjoni Internazzjonali tal-Kimiki	Nru KE	Nru CAS	Klassifikazzjoni		Tikkettar			Limiti ta' Konċ. speċifici, Fatturi M	Noti
				Klassi ta' Periklu u Kodiċi(jiet) tal-Kategoriji	Kodiċi(jiet) tad-Dikjarazzjoni tal-periklu	Pittogramma, Kelma bħala Sinjal Kodiċi(jiet)	Kodiċi(jiet) tad-Dikjarazzjoni tal-periklu	Kodiċi(jiet) tad-Dikjarazzjoni Supplimentarja tal-periklu		
649-366-00-9	Naphtha (petroleum), full-range coker; Low boiling point naphtha - unspecified; [A complex combination of hydrocarbons produced by the distillation of products from a fluid coker. It consists predominantly of unsaturated hydrocarbons having carbon numbers predominantly in the range of C_4 through C_{15} and boiling in the range of approximately 43 °C to 250 °C (110 °F-500 °F).]	270-991-4	68513-02-0	Carc. 1B Muta. 1B Asp. Tox. 1	H350 H340 H304	GHS08 Dgr	H350 H340 H304			►**M2** — ◄ P
649-367-00-4	Naphtha (petroleum), steam-cracked middle arom.; Low boiling point naphtha - unspecified; [A complex combination of hydrocarbons produced by the distillation of products from a steam-cracking process. It consists predominantly of aromatic hydrocarbons having carbon numbers predominantly in the range of C_7 through C_{12} and boiling in the range of approximately 130 °C to 220 °C (266 °F to 428 °F).]	271-138-9	68516-20-1	Carc. 1B Muta. 1B Asp. Tox. 1	H350 H340 H304	GHS08 Dgr	H350 H340 H304			►**M2** — ◄ P

▼**M1**

Nru ta' l-Indiċi	Identifikazzjoni Internazzjonali tal-Kimiki	Nru KE	Nru CAS	Klassifikazzjoni		Tikkettar			Limiti ta' Konċ. speċifici, Fatturi M	Noti
				Klassi ta' Periklu u Kodiċi(jiet) tal-Kategoriji	Kodiċi(jiet) tad-Dikjarazzjoni tal-periklu	Pittogramma, Kelma bħala Sinjal Kodiċi(jiet)	Kodiċi(jiet) tad-Dikjarazzjoni tal-periklu	Kodiċi(jiet) tad-Dikjarazzjoni Supplimentarja tal-periklu		
649-368-00-X	Naphtha (petroleum), clay-treated full-range straight-run; Low boiling point naphtha - unspecified; [A complex combination of hydrocarbons resulting from treatment of full-range straight-run naphtha with natural or modified clay, usually in a percolation process to remove the trace amounts of polar compounds and impurities present. It consists of hydrocarbons having carbon numbers predominantly in the range of C_4 through C_{11} and boiling in the range of approximately – 20 °C to 220 °C (– 4 °F to 429 °F).]	271-262-3	68527-21-9	Carc. 1B Muta. 1B Asp. Tox. 1	H350 H340 H304	GHS08 Dgr	H350 H340 H304			►**M2** — ◄ P
649-369-00-5	Naphtha (petroleum), clay-treated light straight-run; Low boiling point naphtha - unspecified; [A complex combination of hydrocarbons resulting from treatment of light straight-run naphtha with a natural or modified clay, usually in a percolation process to remove the trace amounts of polar compounds and impurities present. It consists of hydrocarbons having	271-263-9	68527-22-0	Carc. 1B Muta. 1B Asp. Tox. 1	H350 H340 H304	GHS08 Dgr	H350 H340 H304			►**M2** — ◄ P

▼M1

Nru ta' l-Indiċi	Identifikazzjoni Internazzjonali tal-Kimiki	Nru KE	Nru CAS	Klassifikazzjoni		Tikkettar			Limiti ta' Konċ. speċifici, Fatturi M	Noti
				Klassi ta' Periklu u Kodiċi(jiet) tal-Kategoriji	Kodiċi(jiet) tad-Dikjarazzjoni tal-periklu	Pittogramma, Kelma bħala Sinjal Kodiċi(jiet)	Kodiċi(jiet) tad-Dikjarazzjoni tal-periklu	Kodiċi(jiet) tad-Dikjarazzjoni Supplimentarja tal-periklu		
	carbon numbers predominantly in the range of C_7 through C_{10} and boiling in the range of approximately 93 °C to 180 °C (200 °F to 356 °F).]									
649-370-00-0	Naphtha (petroleum), light steam-cracked arom.; Low boiling point naphtha - unspecified; [A complex combination of hydrocarbons produced by distillation of products from a steam-cracking process. It consists predominantly of aromatic hydrocarbons having carbon numbers predominantly in the range of C_7 through C_9 and boiling in the range of approximately 110 °C to 165 °C (230 °F to 329 °F).]	271-264-4	68527-23-1	Carc. 1B Muta. 1B Asp. Tox. 1	H350 H340 H304	GHS08 Dgr	H350 H340 H304			►M2 — ◄ P
649-371-00-6	Naphtha (petroleum), light steam-cracked, debenzenized; Low boiling point naphtha - unspecified; [A complex combination of hydrocarbons produced by distillation of products from a steam-cracking process. It consists predominantly of hydrocarbons having carbon numbers predominantly in the range of C_4 through C_{12} and boiling in the range of approximately 80 °C to 218 °C (176 °F to 424 °F).]	271-266-5	68527-26-4	Carc. 1B Muta. 1B Asp. Tox. 1	H350 H340 H304	GHS08 Dgr	H350 H340 H304			►M2 — ◄ P

▼M1

Nru ta' l-Indiċi	Identifikazzjoni Internazzjonali tal-Kimiki	Nru KE	Nru CAS	Klassifikazzjoni		Tikkettar			Limiti ta' Konċ. speċifici, Fatturi M	Noti
				Klassi ta' Periklu u Kodiċi(jiet) tal-Kategoriji	Kodiċi(jiet) tad-Dikjarazzjoni tal-periklu	Pittogramma, Kelma bħala Sinjal Kodiċi(jiet)	Kodiċi(jiet) tad-Dikjarazzjoni tal-periklu	Kodiċi(jiet) tad-Dikjarazzjoni Supplimentarja tal-periklu		
649-372-00-1	Naphtha (petroleum), arom.-contg.; Low boiling point naphtha - unspecified	271-635-0	68603-08-7	Carc. 1B Muta. 1B Asp. Tox. 1	H350 H340 H304	GHS08 Dgr	H350 H340 H304			►M2 — ◄ P
649-373-00-7	Gasoline, pyrolysis, debutanizer bottoms; Low boiling point naphtha - unspecified; [A complex combination of hydrocarbons obtained from the fractionation of depropanizer bottoms. It consists of hydrocarbons having carbon numbers predominantly greater than C_5.]	271-726-5	68606-10-0	Carc. 1B Muta. 1B Asp. Tox. 1	H350 H340 H304	GHS08 Dgr	H350 H340 H304			►M2 — ◄ P
649-374-00-2	Naphtha (petroleum), light, sweetened; Low boiling point naphtha - unspecified; [A complex combination of hydrocarbons obtained by subjecting a petroleum distillate to a sweetening process to convert mercaptans or to remove acidic impurities. It consists predominantly of saturated and unsaturated hydrocarbons having carbon numbers predominantly in the range of C_3 through C_6 and boiling in the range of approximately – 20 °C to 100 °C (– 4 °F to 212 °F).]	272-206-0	68783-66-4	Carc. 1B Muta. 1B Asp. Tox. 1	H350 H340 H304	GHS08 Dgr	H350 H340 H304			►M2 — ◄ P

▼**M1**

Nru ta' l-Indiċi	Identifikazzjoni Internazzjonali tal-Kimiki	Nru KE	Nru CAS	Klassifikazzjoni		Tikkettar			Limiti ta' Konċ. speċifici, Fatturi M	Noti
				Klassi ta' Periklu u Kodiċi(jiet) tal-Kategoriji	Kodiċi(jiet) tad-Dikjarazzjoni tal-periklu	Pittogramma, Kelma bħala Sinjal Kodiċi(jiet)	Kodiċi(jiet) tad-Dikjarazzjoni tal-periklu	Kodiċi(jiet) tad-Dikjarazzjoni Supplimentarja tal-periklu		
649-375-00-8	Natural gas condensates; Low boiling point naphtha - unspecified; [A complex combination of hydrocarbons separated and/or condensed from natural gas during transportation and collected at the wellhead and/or from the production, gathering, transmission, and distribution pipelines in deeps, scrubbers, etc. It consists predominantly of hydrocarbons having carbon numbers predominantly in the range of C_2 through C_8.]	272-896-3	68919-39-1	Carc. 1B Muta. 1B Asp. Tox. 1	H350 H340 H304	GHS08 Dgr	H350 H340 H304			►**M2** — ◄ P
649-376-00-3	Distillates (petroleum), naphtha unifiner stripper; Low boiling point naphtha - unspecified; [A complex combination of hydrocarbons produced by stripping the products from the naphtha unifiner. It consists of saturated aliphatic hydrocarbons having carbon numbers predominantly in the range of C_2 through C_6.]	272-932-8	68921-09-5	Carc. 1B Muta. 1B Asp. Tox. 1	H350 H340 H304	GHS08 Dgr	H350 H340 H304			►**M2** — ◄ P
649-377-00-9	Naphtha (petroleum), catalytic reformed light, arom.-free fraction; Low boiling point naphtha - unspecified;	285-510-3	85116-59-2	Carc. 1B Muta. 1B Asp. Tox. 1	H350 H340 H304	GHS08 Dgr	H350 H340 H304			►**M2** — ◄ P

▼M1

Nru ta' l-Indiċi	Identifikazzjoni Internazzjonali tal-Kimiki	Nru KE	Nru CAS	Klassifikazzjoni		Tikkettar			Limiti ta' Konċ. speċifici, Fatturi M	Noti
				Klassi ta' Periklu u Kodiċi(jiet) tal-Kategoriji	Kodiċi(jiet) tad-Dikjarazzjoni tal-periklu	Pittogramma, Kelma bħala Sinjal Kodiċi(jiet)	Kodiċi(jiet) tad-Dikjarazzjoni tal-periklu	Kodiċi(jiet) tad-Dikjarazzjoni Supplimentarja tal-periklu		
	[A complex combination of hydrocarbons remaining after removal of aromatic compounds from catalytic reformed light naphtha in a selective absorption process. It consists predominantly of paraffinic and cyclic compounds having carbon numbers predominantly in the range of C_5 to C_8 and boiling in the range of approximately 66 °C to 121 °C (151 °F to 250 °F).]									
649-378-00-4	Gasoline; Low boiling point naphtha - unspecified; [A complex combination of hydrocarbons consisting primarily of paraffins, cycloparaffins, aromatic and olefinic hydrocarbons having carbon numbers predominantly greater than C_3 and boiling in the range of 30 °C to 260 °C (86 °F to 500 °F).]	289-220-8	86290-81-5	Carc. 1B Muta. 1B Asp. Tox. 1	H350 H340 H304	GHS08 Dgr	H350 H340 H304			►M2 — ◄ P
649-379-00-X	Aromatic hydrocarbons, C_{7-8}, dealkylation products, distn. residues; Low boiling point naphtha - unspecified	292-698-0	90989-42-7	Carc. 1B Muta. 1B Asp. Tox. 1	H350 H340 H304	GHS08 Dgr	H350 H340 H304			►M2 — ◄ P

▼**M1**

Nru ta' l-Indiċi	Identifikazzjoni Internazzjonali tal-Kimiki	Nru KE	Nru CAS	Klassifikazzjoni		Tikkettar			Limiti ta' Konċ. speċifici, Fatturi M	Noti
				Klassi ta' Periklu u Kodiċi(jiet) tal-Kategoriji	Kodiċi(jiet) tad-Dikjarazzjoni tal-periklu	Pittogramma, Kelma bħala Sinjal Kodiċi(jiet)	Kodiċi(jiet) tad-Dikjarazzjoni tal-periklu	Kodiċi(jiet) tad-Dikjarazzjoni Supplimentarja tal-periklu		
649-380-00-5	Hydrocarbons, C_{4-6}, depentanizer lights, arom. hydrotreater; Low boiling point naphtha - unspecified; [A complex combination of hydrocarbons obtained as first runnings from the depentanizer column before hydrotreatment of the aromatic charges. It consists predominantly of hydrocarbons having carbon numbers predominantly in the range of C_4 through C_6, predominantly pentanes and pentenes, and boiling in the range of approximately 25 °C to 40 °C (77 °F to 104 °F).]	295-298-4	91995-38-9	Carc. 1B Muta. 1B Asp. Tox. 1	H350 H340 H304	GHS08 Dgr	H350 H340 H304			►**M2** — ◄ P
649-381-00-0	Distillates (petroleum), heat-soaked steam-cracked naphtha, C_5-rich; Low boiling point naphtha - unspecified; [A complex combination of hydrocarbons obtained by distillation of heat-soaked steam-cracked naphtha. It consists predominantly of hydrocarbons having carbon numbers in the range of C_4 through C_6, predominantly C_5.]	295-302-4	91995-41-4	Carc. 1B Muta. 1B Asp. Tox. 1	H350 H340 H304	GHS08 Dgr	H350 H340 H304			►**M2** — ◄ P

▼**M1**

Nru ta' l-Indiċi	Identifikazzjoni Internazzjonali tal-Kimiki	Nru KE	Nru CAS	Klassifikazzjoni		Tikkettar			Limiti ta' Konċ. speċifici, Fatturi M	Noti
				Klassi ta' Periklu u Kodiċi(jiet) tal-Kategoriji	Kodiċi(jiet) tad-Dikjarazzjoni tal-periklu	Pittogramma, Kelma bħala Sinjal Kodiċi(jiet)	Kodiċi(jiet) tad-Dikjarazzjoni tal-periklu	Kodiċi(jiet) tad-Dikjarazzjoni Supplimentarja tal-periklu		
649-382-00-6	Extracts (petroleum), catalytic reformed light naphtha solvent; Low boiling point naphtha - unspecified; [A complex combination of hydrocarbons obtained as the extract from the solvent extraction of a catalytically reformed petroleum cut. It consists predominantly of aromatic hydrocarbons having carbon numbers predominantly in the range of C_7 through C_8 and boiling in the range of approximately 100 °C to 200 °C (212 °F to 392 °F).]	295-331-2	91995-68-5	Carc. 1B Muta. 1B Asp. Tox. 1	H350 H340 H304	GHS08 Dgr	H350 H340 H304			►**M2** — ◄ P
649-383-00-1	Naphtha (petroleum), hydrodesulfurized light, dearomatized; Low boiling point naphtha - unspecified; [A complex combination of hydrocarbons obtained by distillation of hydrodesulfurized and dearomatized light petroleum fractions. It consists predominantly of C_7 paraffins and cycloparaffins boiling in a range of approximately 90 °C to 100 °C (194 °F to 212 °F).]	295-434-2	92045-53-9	Carc. 1B Muta. 1B Asp. Tox. 1	H350 H340 H304	GHS08 Dgr	H350 H340 H304			►**M2** — ◄ P

▼**M1**

Nru ta' l-Indiċi	Identifikazzjoni Internazzjonali tal-Kimiki	Nru KE	Nru CAS	Klassifikazzjoni		Tikkettar			Limiti ta' Konċ. speċifici, Fatturi M	Noti
				Klassi ta' Periklu u Kodiċi(jiet) tal-Kategoriji	Kodiċi(jiet) tad-Dikjarazzjoni tal-periklu	Pittogramma, Kelma bħala Sinjal Kodiċi(jiet)	Kodiċi(jiet) tad-Dikjarazzjoni tal-periklu	Kodiċi(jiet) tad-Dikjarazzjoni Supplimentarja tal-periklu		
649-384-00-7	Naphtha (petroleum), light, C_5-rich, sweetened; Low boiling point naphtha - unspecified; [A complex combination of hydrocarbons obtained by subjecting a petroleum naphtha to a sweetening process to convert mercaptans or to remove acidic impurities. It consists of hydrocarbons having carbon numbers predominantly in the range of C_4 through C_5, predominantly C_5, and boiling in the range of approximately minus 10 °C to 35 °C (14 °F to 95 °F).]	295-442-6	92045-60-8	Carc. 1B Muta. 1B Asp. Tox. 1	H350 H340 H304	GHS08 Dgr	H350 H340 H304			►**M2** P ◄
649-385-00-2	Hydrocarbons, C_{8-11}, naphtha-cracking, toluene cut; Low boiling point naphtha - unspecified; [A complex combination of hydrocarbons obtained by distillation from prehydrogenated cracked naphtha. It consists predominantly of hydrocarbons having carbon numbers predominantly in the range of C_8 through C_{11} and boiling in the range of approximately 130 °C to 205 °C (266 °F to 401 °F).]	295-444-7	92045-62-0	Carc. 1B Muta. 1B Asp. Tox. 1	H350 H340 H304	GHS08 Dgr	H350 H340 H304			►**M2** P ◄

▼M1

Nru ta' l-Indiċi	Identifikazzjoni Internazzjonali tal-Kimiki	Nru KE	Nru CAS	Klassifikazzjoni		Tikkettar			Limiti ta' Konċ. speċifici, Fatturi M	Noti
				Klassi ta' Periklu u Kodiċi(jiet) tal-Kategoriji	Kodiċi(jiet) tad-Dikjarazzjoni tal-periklu	Pittogramma, Kelma bħala Sinjal Kodiċi(jiet)	Kodiċi(jiet) tad-Dikjarazzjoni tal-periklu	Kodiċi(jiet) tad-Dikjarazzjoni Supplimentarja tal-periklu		
649-386-00-8	Hydrocarbons, C_{4-11}, naphtha-cracking, arom.-free; Low boiling point naphtha - unspecified; [A complex combination of hydrocarbons obtained from prehydrogenated cracked naphtha after distillative separation of benzene- and toluene-containing hydrocarbon cuts and a higher boiling fraction. It consists predominantly of hydrocarbons having carbon numbers predominantly in the range of C_4 through C_{11} and boiling in the range of approximately 30 °C to 205 °C (86 °F to 401 °F).]	295-445-2	92045-63-1	Carc. 1B Muta. 1B Asp. Tox. 1	H350 H340 H304	GHS08 Dgr	H350 H340 H304			►M2 — ◄ P
649-387-00-3	Naphtha (petroleum), light heat-soaked, steam-cracked; Low boiling point naphtha - unspecified; [A complex combination of hydrocarbons obtained by the fractionation of steam cracked naphtha after recovery from a heat soaking process. It consists predominantly of hydrocarbons having a carbon number predominantly in the range of C_4 through C_6 and boiling in the range of approximately 0 °C to 80 °C (32 °F to 176 °F).]	296-028-8	92201-97-3	Carc. 1B Muta. 1B Asp. Tox. 1	H350 H340 H304	GHS08 Dgr	H350 H340 H304			►M2 — ◄ P

▼**M1**

Nru ta' l-Indiċi	Identifikazzjoni Internazzjonali tal-Kimiki	Nru KE	Nru CAS	Klassifikazzjoni		Tikkettar			Limiti ta' Konċ. speċifici, Fatturi M	Noti
				Klassi ta' Periklu u Kodiċi(jiet) tal-Kategoriji	Kodiċi(jiet) tad-Dikjarazzjoni tal-periklu	Pittogramma, Kelma bħala Sinjal Kodiċi(jiet)	Kodiċi(jiet) tad-Dikjarazzjoni tal-periklu	Kodiċi(jiet) tad-Dikjarazzjoni Supplimentarja tal-periklu		
649-388-00-9	Distillates (petroleum), C_6-rich; Low boiling point naphtha - unspecified; [A complex combination of hydrocarbons obtained from the distillation of a petroleum feedstock. It consists predominantly of hydrocarbons having carbon numbers of C_5 through C_7, rich in C_6, and boiling in the range of approximately 60 °C to 70 °C (140 °F to 158 °F).]	296-903-4	93165-19-6	Carc. 1B Muta. 1B Asp. Tox. 1	H350 H340 H304	GHS08 Dgr	H350 H340 H304			►**M2** P ◄
649-389-00-4	Gasoline, pyrolysis, hydrogenated; Low boiling point naphtha-unspecified; [A distillation fraction from the hydrogenation of pyrolysis gasoline boiling in the range of approximately 20 °C to 200 °C (68 °F to 392 °F).]	302-639-3	94114-03-1	Carc. 1B Muta. 1B Asp. Tox. 1	H350 H340 H304	GHS08 Dgr	H350 H340 H304			►**M2** P ◄
649-390-00-X	Distillates (petroleum), steam-cracked, C_{8-12} fraction, polymd., distn. lights; Low boiling point naphtha - unspecified; [A complex combination of hydrocarbons obtained by distillation of the polymerized C_8 through C_{12} fraction from steam-cracked petroleum distillates. It consists predominantly of aromatic hydrocarbons having carbon numbers predominantly in the range of C_8 through C_{12}.]	305-750-5	95009-23-7	Carc. 1B Muta. 1B Asp. Tox. 1	H350 H340 H304	GHS08 Dgr	H350 H340 H304			►**M2** P ◄

▼**M1**

Nru ta' l-Indiċi	Identifikazzjoni Internazzjonali tal-Kimiki	Nru KE	Nru CAS	Klassifikazzjoni		Tikkettar			Limiti ta' Konċ. speċifici, Fatturi M	Noti
				Klassi ta' Periklu u Kodiċi(jiet) tal-Kategoriji	Kodiċi(jiet) tad-Dikjarazzjoni tal-periklu	Pittogramma, Kelma bħala Sinjal Kodiċi(jiet)	Kodiċi(jiet) tad-Dikjarazzjoni tal-periklu	Kodiċi(jiet) tad-Dikjarazzjoni Supplimentarja tal-periklu		
649-391-00-5	Extracts (petroleum) heavy naphtha solvent, clay-treated; Low boiling point naphtha - unspecified; [A complex combination of hydrocarbons obtained by the treatment of heavy naphthic solvent petroleum extract with bleaching earth. It consists predominantly of hydrocarbons having carbon numbers predominantly in the range of C_6 through C_{10} and boiling in the range of approximately 80 °C to 180 °C (175 °F to 356 °F).]	308-261-5	97926-43-7	Carc. 1B Muta. 1B Asp. Tox. 1	H350 H340 H304	GHS08 Dgr	H350 H340 H304			►**M2** — ◄ P
649-392-00-0	Naphtha (petroleum), light steam-cracked, debenzenized, thermally treated; Low boiling point naphtha - unspecified; [A complex combination of hydrocarbons obtained by the treatment and distillation of debenzenized light steam-cracked petroleum naphtha. It consists predominantly of hydrocarbons having carbon numbers predominantly in the range of C_7 through C_{12} and boiling in the range of approximately 95 °C to 200 °C (203 °F to 392 °F).]	308-713-1	98219-46-6	Carc. 1B Muta. 1B Asp. Tox. 1	H350 H340 H304	GHS08 Dgr	H350 H340 H304			►**M2** — ◄ P

▼**M1**

Nru ta' l-Indiċi	Identifikazzjoni Internazzjonali tal-Kimiki	Nru KE	Nru CAS	Klassifikazzjoni		Tikkettar			Limiti ta' Konċ. speċifici, Fatturi M	Noti
				Klassi ta' Periklu u Kodiċi(jiet) tal-Kategoriji	Kodiċi(jiet) tad-Dikjarazzjoni tal-periklu	Pittogramma, Kelma bħala Sinjal Kodiċi(jiet)	Kodiċi(jiet) tad-Dikjarazzjoni tal-periklu	Kodiċi(jiet) tad-Dikjarazzjoni Supplimentarja tal-periklu		
649-393-00-6	Naphtha (petroleum), light steam-cracked, thermally treated; Low boiling point naphtha - unspecified; [A complex combination of hydrocarbons obtained by the treatment and distillation of light steam-cracked petroleum naphtha. It consists predominantly of hydrocarbons having carbon numbers predominantly in the range of C_5 through C_6 and boiling in the range of approximately 35 °C to 80 °C (95 °F to 176 °F).]	308-714-7	98219-47-7	Carc. 1B Muta. 1B Asp. Tox. 1	H350 H340 H304	GHS08 Dgr	H350 H340 H304			►**M2** — ◄ P
649-394-00-1	Distillates (petroleum), C_{7-9}, C_8-rich, hydrodesulfurized dearomatized; Low boiling point naphtha - unspecified; [A complex combination of hydrocarbons obtained by the distillation of petroleum light fraction, hydrodesulfurized and dearomatized. It consists predominantly of hydrocarbons having carbon numbers in the range of C_7 through C_9, predominantly C_8 paraffins and cycloparaffins, boiling in the range of approximately 120 °C to 130 °C (248 °F to 266 °F).]	309-862-5	101316-56-7	Carc. 1B Muta. 1B Asp. Tox. 1	H350 H340 H304	GHS08 Dgr	H350 H340 H304			►**M2** — ◄ P

▼**M1**

Nru ta' l-Indiċi	Identifikazzjoni Internazzjonali tal-Kimiki	Nru KE	Nru CAS	Klassifikazzjoni		Tikkettar			Limiti ta' Konċ. speċifici, Fatturi M	Noti
				Klassi ta' Periklu u Kodiċi(jiet) tal-Kategoriji	Kodiċi(jiet) tad-Dikjarazzjoni tal-periklu	Pittogramma, Kelma bħala Sinjal Kodiċi(jiet)	Kodiċi(jiet) tad-Dikjarazzjoni tal-periklu	Kodiċi(jiet) tad-Dikjarazzjoni Supplimentarja tal-periklu		
649-395-00-7	Hydrocarbons, C_{6-8}, hydrogenated sorption-dearomatized, toluene raffination; Low boiling point naphtha - unspecified; [A complex combination of hydrocarbons obtained during the sorptions of toluene from a hydrocarbon fraction from cracked gasoline treated with hydrogen in the presence of a catalyst. It consists predominantly of hydrocarbons having carbon numbers predominantly in the range of C_6 through C_8 and boiling in the range of approximately 80 °C to 135 °C (176 °F to 275 °F).]	309-870-9	101316-66-9	Carc. 1B Muta. 1B Asp. Tox. 1	H350 H340 H304	GHS08 Dgr	H350 H340 H304			►**M2** — ◄ P
649-396-00-2	Naphtha (petroleum), hydrodesulfurised full-range coker; Low boiling point naphtha - unspecified; [A complex combination of hydrocarbons obtained by fractionation from hydrodesulfurised coker distillate. It consists predominantly of hydrocarbons having carbon numbers predominantly in the range of C_5 to C_{11} and boiling in the range of approximately 23 °C to 196 °C (73 °F to 385 °F).]	309-879-8	101316-76-1	Carc. 1B Muta. 1B Asp. Tox. 1	H350 H340 H304	GHS08 Dgr	H350 H340 H304			►**M2** — ◄ P

▼**M1**

Nru ta' l-Indiċi	Identifikazzjoni Internazzjonali tal-Kimiki	Nru KE	Nru CAS	Klassifikazzjoni		Tikkettar			Limiti ta' Konċ. speċifici, Fatturi M	Noti
				Klassi ta' Periklu u Kodiċi(jiet) tal-Kategoriji	Kodiċi(jiet) tad-Dikjarazzjoni tal-periklu	Pittogramma, Kelma bħala Sinjal Kodiċi(jiet)	Kodiċi(jiet) tad-Dikjarazzjoni tal-periklu	Kodiċi(jiet) tad-Dikjarazzjoni Supplimentarja tal-periklu		
649-397-00-8	Naphtha (petroleum), sweetened light; Low boiling point naphtha - unspecified; [A complex combination of hydrocarbons obtained by subjecting a petroleum naphtha to a sweetening process to convert mercaptans or to remove acidic impurities. It consists predominantly of hydrocarbons having carbon numbers predominantly in the range of C_5 through C_8 and boiling in the range of approximately 20 °C to 130 °C (68 °F to 266 °F).]	309-976-5	101795-01-1	Carc. 1B Muta. 1B Asp. Tox. 1	H350 H340 H304	GHS08 Dgr	H350 H340 H304			►**M2** — ◄ P
649-398-00-3	Hydrocarbons, C_{3-6}, C_5-rich, steam-cracked naphtha; Low boiling point naphtha - unspecified; [A complex combination of hydrocarbons obtained by distillation of steam-cracked naphtha. It consists predominantly of hydrocarbons having carbon numbers in the range of C_3 through C_6, predominantly C_5.]	310-012-0	102110-14-5	Carc. 1B Muta. 1B Asp. Tox. 1	H350 H340 H304	GHS08 Dgr	H350 H340 H304			►**M2** — ◄ P
649-399-00-9	Hydrocarbons, C_5-rich, dicyclopentadiene-contg.; Low boiling point naphtha - unspecified;	310-013-6	102110-15-6	Carc. 1B Muta. 1B Asp. Tox. 1	H350 H340 H304	GHS08 Dgr	H350 H340 H304			►**M2** — ◄ P

▼**M1**

Nru ta' l-Indiċi	Identifikazzjoni Internazzjonali tal-Kimiki	Nru KE	Nru CAS	Klassifikazzjoni		Tikkettar			Limiti ta' Konċ. speċifici, Fatturi M	Noti
				Klassi ta' Periklu u Kodiċi(jiet) tal-Kategoriji	Kodiċi(jiet) tad-Dikjarazzjoni tal-periklu	Pittogramma, Kelma bħala Sinjal Kodiċi(jiet)	Kodiċi(jiet) tad-Dikjarazzjoni tal-periklu	Kodiċi(jiet) tad-Dikjarazzjoni Supplimentarja tal-periklu		
	[A complex combination of hydrocarbons obtained by distillation of the products from a steam-cracking process. It consists predominantly of hydrocarbons having carbon numbers of C_5 and dicyclopentadiene and boiling in the range of approximately 30 °C to 170 °C (86 °F to 338 °F).]									
649-400-00-2	Residues (petroleum), steam-cracked light, arom.; Low boiling point naphtha - unspecified; [A complex combination of hydrocarbons obtained by the distillation of the products of steam cracking or similar processes after taking off the very light products resulting in a residue starting with hydrocarbons having carbon numbers greater than C_5. It consists predominantly of aromatic hydrocarbons having carbon numbers greater than C_5 and boiling above approximately 40 °C (104 °F).]	310-057-6	102110-55-4	Carc. 1B Muta. 1B Asp. Tox. 1	H350 H340 H304	GHS08 Dgr	H350 H340 H304			►**M2** — ◄ P
649-401-00-8	Hydrocarbons, $C_{\geq 5}$, $C_{5\text{-}6}$-rich; Low boiling point naphtha - unspecified	270-690-8	68476-50-6	Carc. 1B Muta. 1B Asp. Tox. 1	H350 H340 H304	GHS08 Dgr	H350 H340 H304			►**M2** — ◄ P

▼M1

Nru ta' l-Indiċi	Identifikazzjoni Internazzjonali tal-Kimiki	Nru KE	Nru CAS	Klassifikazzjoni		Tikkettar			Limiti ta' Konċ. speċifici, Fatturi M	Noti
				Klassi ta' Periklu u Kodiċi(jiet) tal-Kategoriji	Kodiċi(jiet) tad-Dikjarazzjoni tal-periklu	Pittogramma, Kelma bħala Sinjal Kodiċi(jiet)	Kodiċi(jiet) tad-Dikjarazzjoni tal-periklu	Kodiċi(jiet) tad-Dikjarazzjoni Supplimentarja tal-periklu		
649-402-00-3	Hydrocarbons, C_5-rich; Low boiling point naphtha - unspecified	270-695-5	68476-55-1	Carc. 1B Muta. 1B Asp. Tox. 1	H350 H340 H304	GHS08 Dgr	H350 H340 H304			►M2 — ◄ P
649-403-00-9	Aromatic hydrocarbons, C_{8-10}; Low boiling point naphtha - unspecified	292-695-4	90989-39-2	Carc. 1B Muta. 1B Asp. Tox. 1	H350 H340 H304	GHS08 Dgr	H350 H340 H304			►M2 — ◄ P
▼B 649-404-00-4	Kerosine (petroleum); Straight run kerosine; [A complex combination of hydrocarbons produced by the distillation of crude oil. It consists of hydrocarbons having carbon numbers predominantly in the range of C_9 through C_{16} and boiling in the range of approximately 150 ºC to 290 ºC (320ºF to 554ºF).]	232-366-4	8008-20-6	Asp. Tox. 1	H304	GHS08 Dgr	H304			►M2 — ◄
▼M6 649-405-00-X	solvent naphtha (petroleum), medium aliph.; Straight run kerosine; [A complex combination of hydrocarbons obtained from the distillation of crude oil or natural gasoline. It consists predominantly of saturated hydrocarbons having carbon numbers predominantly in the range of C9 through C12 and boiling in the range of approximately 140 °C to 220 °C (284 °F to 428 °F).]	265-191-7	64742-88-7	STOT RE 1 Asp. Tox. 1	H372 (sistema nervuża ċentrali) H304	GHS08 Dgr	H372 (sistema nervuża ċentrali) H304			
▼B 649-406-00-5	Solvent naphtha (petroleum) heavy aliph.;	265-200-4	64742-96-7	Asp. Tox. 1	H304	GHS08 Dgr	H304			►M2 — ◄

▼B

Nru ta' l-Indiċi	Identifikazzjoni Internazzjonali tal-Kimiki	Nru KE	Nru CAS	Klassifikazzjoni		Tikkettar			Limiti ta' Konċ. speċifici, Fatturi M	Noti
				Klassi ta' Periklu u Kodiċi(jiet) tal-Kategoriji	Kodiċi(jiet) tad-Dikjarazzjoni tal-periklu	Pittogramma, Kelma bħala Sinjal Kodiċi(jiet)	Kodiċi(jiet) tad-Dikjarazzjoni tal-periklu	Kodiċi(jiet) tad-Dikjarazzjoni Supplimentarja tal-periklu		
	Straight run kerosine; [A complex combination of hydrocarbons obtained from the distillation of crude oil or natural gasoline. It consists predominantly of saturated hydrocarbons having carbon numbers predominantly in the range of C_{11} through C_{16} and boiling in the range of approximately 190 °C to 290 °C (374°F to 554°F).]									
649-407-00-0	Kerosine (petroleum), straight-run wide-cut; Straight run kerosine; [A complex combination of hydrocarbons obtained as a wide cut hydrocarbon fuel cut from atmospheric distillation and boiling in the range of approximately 70 °C to 220 °C (158°F to 428°F).]	295-418-5	92045-37-9	Asp. Tox. 1	H304	GHS08 Dgr	H304			►**M2** — ◄
649-408-00-6	Distillates (petroleum), steam-cracked; Cracked kerosine; [A complex combination of hydrocarbons obtained by the distillation of the products from a steam cracking process. It consists predominantly of unsaturated hydrocarbons having carbon numbers predominantly in the range of C_7 through C_{16} and boiling in the range of approximately 90 °C to 290 °C (190°F to 554°F).]	265-194-3	64742-91-2	Asp. Tox. 1	H304	GHS08 Dgr	H304			►**M2** — ◄

▼B

Nru ta' l-Indiċi	Identifikazzjoni Internazzjonali tal-Kimiki	Nru KE	Nru CAS	Klassifikazzjoni		Tikkettar			Limiti ta' Konċ. speċifici, Fatturi M	Noti
				Klassi ta' Periklu u Kodiċi(jiet) tal-Kategoriji	Kodiċi(jiet) tad-Dikjarazzjoni tal-periklu	Pittogramma, Kelma bħala Sinjal Kodiċi(jiet)	Kodiċi(jiet) tad-Dikjarazzjoni tal-periklu	Kodiċi(jiet) tad-Dikjarazzjoni Supplimentarja tal-periklu		
649-409-00-1	Distillates (petroleum), cracked stripped steam-cracked petroleum distillates, C_{8-10} fraction; Cracked kerosine; [A complex combination of hydrocarbons obtained by distilling cracked stripped steam-cracked distillates. It consists of hydro-carbons having carbon numbers in the range of C_8 through C_{10} and boiling in the range of approximately 129 °C to 194 °C (264°F to 382°F).]	270-728-3	68477-39-4	Asp. Tox. 1	H304	GHS08 Dgr	H304			►M2 — ◄
649-410-00-7	Distillates (petroleum), cracked stripped steam-cracked petroleum distillates, C_{10-12} fraction; Cracked kerosine; [A complex combination of hydrocarbons obtained by distilling cracked stripped steam-cracked distillates. It consists predominantly of aromatic hydrocarbons having carbon numbers in the range of C_{10} through C_{12}.]	270-729-9	68477-40-7	Asp. Tox. 1	H304	GHS08 Dgr	H304			►M2 — ◄
649-411-00-2	Distillates (petroleum), steam-cracked, C_{8-12} fraction; Cracked kerosine; [A complex combination of organic compounds obtained by the distillation of products from a steam cracking process. It consists predominantly of unsaturated hydrocarbons having carbon numbers predominantly in the range of C_8 through C_{12}.]	270-737-2	68477-54-3	Asp. Tox. 1	H304	GHS08 Dgr	H304			►M2 — ◄

▼B

Nru ta' l-Indiċi	Identifikazzjoni Internazzjonali tal-Kimiki	Nru KE	Nru CAS	Klassifikazzjoni		Tikkettar			Limiti ta' Konċ. speċifici, Fatturi M	Noti
				Klassi ta' Periklu u Kodiċi(jiet) tal-Kategoriji	Kodiċi(jiet) tad-Dikjarazzjoni tal-periklu	Pittogramma, Kelma bħala Sinjal Kodiċi(jiet)	Kodiċi(jiet) tad-Dikjarazzjoni tal-periklu	Kodiċi(jiet) tad-Dikjarazzjoni Supplimentarja tal-periklu		
649-412-00-8	Kerosine (petroleum), hydrodesulfurized thermal cracked; Cracked kerosine; [A complex combination of hydrocarbons obtained by fractionation from hydrodesulfurized thermal cracker distillate. It consists predominantly of hydrocarbons predominantly in the range of C_8 to C_{16} and boiling in the range of approximately 120 °C to 283 °C (284°F to 541°F).]	285-507-7	85116-55-8	Asp. Tox. 1	H304	GHS08 Dgr	H304			►M2 — ◄
649-413-00-3	Aromtic hydrocarbons, $C_{\geq 10}$, steam-cracking, hydrotreated; Cracked kerosine; [A complex combination of hydrocarbons produced by the distillation of the products from a steam cracking process treated with hydrogen in the presence of a catalyst. It consists predominantly of aromatic hydrocarbons having carbon numbers predominantly greater than C_{10} and boiling in the range of approximately 150 °C to 320 °C (302°F to 608°F).]	292-621-0	90640-98-5	Asp. Tox. 1	H304	GHS08 Dgr	H304			►M2 — ◄
649-414-00-9	Naphtha (petroleum), steam-cracked, hydrotreated, C_{9-10}-arom.-rich; Cracked kerosine;	292-637-8	90641-13-7	Asp. Tox. 1	H304	GHS08 Dgr	H304			►M2 — ◄

▼B

Nru ta' l-Indiċi	Identifikazzjoni Internazzjonali tal-Kimiki	Nru KE	Nru CAS	Klassifikazzjoni		Tikkettar			Limiti ta' Konċ. speċifici, Fatturi M	Noti
				Klassi ta' Periklu u Kodiċi(jiet) tal-Kategoriji	Kodiċi(jiet) tad-Dikjarazzjoni tal-periklu	Pittogramma, Kelma bħala Sinjal Kodiċi(jiet)	Kodiċi(jiet) tad-Dikjarazzjoni tal-periklu	Kodiċi(jiet) tad-Dikjarazzjoni Supplimentarja tal-periklu		
	[A complex combination of hydrocarbons produced by the distillation of the products from a steam cracking process thereafter treated with hydrogen in the presence of a catalyst. It consists predominantly of aromatic hydrocarbons having carbon numbers in the range of C_9 through C_{10} and boiling in the range of approximately 140 °C to 200 °C (284°F to 392°F).]									
649-415-00-4	Distillates (petroleum), thermal-cracked, alkylarom. hydrocarbon-rich; Cracked kerosine; [A complex combination of hydrocarbons obtained by distillation of thermal-cracking heavy tars. It consists predominantly of highly alkylated aromatic hydrocarbons boiling in the range of approximately 100 °C to 250 °C (212°F to 482°F.]	309-866-7	101316-61-4	Asp. Tox. 1	H304	GHS08 Dgr	H304			►**M2** — ◄
649-416-00-X	Distillates (petroleum), catalytic cracked heavy tar light; Cracked kerosine;	309-938-8	101631-13-4	Asp. Tox. 1	H304	GHS08 Dgr	H304			►**M2** — ◄

▼B

Nru ta' l-Indiċi	Identifikazzjoni Internazzjonali tal-Kimiki	Nru KE	Nru CAS	Klassifikazzjoni		Tikkettar			Limiti ta' Konċ. speċifici, Fatturi M	Noti
				Klassi ta' Periklu u Kodiċi(jiet) tal-Kategoriji	Kodiċi(jiet) tad-Dikjarazzjoni tal-periklu	Pittogramma, Kelma bħala Sinjal Kodiċi(jiet)	Kodiċi(jiet) tad-Dikjarazzjoni tal-periklu	Kodiċi(jiet) tad-Dikjarazzjoni Supplimentarja tal-periklu		
	[A complex combination of hydrocarbons obtained by distillation of catalytic cracking heavy tars. It consists predominantly of highly alkylated aromatic hydrocarbons boiling in the range of approximately 100 °C to 250 °C (212°F to 482°F).]									
649-417-00-5	Solvent naphtha (petroleum), hydrocracked heavy arom.; Cracked kerosine; [A complex combination of hydrocarbons obtained by the distillation of hydrocracked petroleum distillate. It consists predominantly of hydrocarbons having carbon numbers predominantly in the range of C_9 through C_{16} and boiling in the range of approximately 235 °C to 290 °C (455°F to 554°F).]	309-881-9	101316-80-7	Asp. Tox. 1	H304	GHS08 Dgr	H304			►**M2** — ◄
649-418-00-0	Distillates (petroleum), steam-cracked heavy tar light; Cracked kerosine; [A complex combination of hydrocarbons obtained by distillation of steam cracking heavy tars. It consists predominantly of highly alkylated aromatic hydrocarbons boiling in the range of approximately 100 °C to 250 °C (212°F to 482°F).]	309-940-9	101631-15-6	Asp. Tox. 1	H304	GHS08 Dgr	H304			►**M2** — ◄

▼B

Nru ta' l-Indiċi	Identifikazzjoni Internazzjonali tal-Kimiki	Nru KE	Nru CAS	Klassifikazzjoni		Tikkettar			Limiti ta' Konċ. speċifici, Fatturi M	Noti
				Klassi ta' Periklu u Kodiċi(jiet) tal-Kategoriji	Kodiċi(jiet) tad-Dikjarazzjoni tal-periklu	Pittogramma, Kelma bħala Sinjal Kodiċi(jiet)	Kodiċi(jiet) tad-Dikjarazzjoni tal-periklu	Kodiċi(jiet) tad-Dikjarazzjoni Supplimentarja tal-periklu		
649-419-00-6	Distillates (petroleum), alkylate; Kerosine – unspecified; [A complex combination of hydrocarbons produced by distillation of the reaction products of isobutane with monoolefinic hydrocarbons usually ranging in carbon numbers from C_3 through C_5. It consists of predominantly branched chain saturated hydrocarbons having carbon numbers predominantly in the range of C_{11} through C_{17} and boiling in the range of approximately 205 °C to 320 °C (401°F to 608°F).]	265-074-0	64741-73-7	Asp. Tox. 1	H304	GHS08 Dgr	H304			►M2 — ◄
649-420-00-1	Extracts (petroleum), heavy naphtha solvent; Kerosine – unspecified; [A complex combination of hydrocarbons obtained as the extract from a solvent extraction process. It consists predominantly of aromatic hydrocarbons having carbon numbers predominantly in the range of C_7 through C_{12} and boiling in the range of approximately 90 °C to 220 °C (194°F to 428°F).]	265-099-7	64741-98-6	Asp. Tox. 1	H304	GHS08 Dgr	H304			►M2 — ◄

▼B

Nru ta' l-Indiċi	Identifikazzjoni Internazzjonali tal-Kimiki	Nru KE	Nru CAS	Klassifikazzjoni		Tikkettar			Limiti ta' Konċ. speċifici, Fatturi M	Noti
				Klassi ta' Periklu u Kodiċi(jiet) tal-Kategoriji	Kodiċi(jiet) tad-Dikjarazzjoni tal-periklu	Pittogramma, Kelma bħala Sinjal Kodiċi(jiet)	Kodiċi(jiet) tad-Dikjarazzjoni tal-periklu	Kodiċi(jiet) tad-Dikjarazzjoni Supplimentarja tal-periklu		
649-421-00-7	Distillates (petroleum), chemically neutralized light; Kerosine – unspecified; [A complex combination of hydrocarbons produced by a treating process to remove acidic materials. It consists of hydrocarbons having carbon numbers predominantly in the range of C_9 through C_{16} and boiling in the range of approximately 150 °C to 290 °C (302°F to 554°F).]	265-132-5	64742-31-0	Asp. Tox. 1	H304	GHS08 Dgr	H304			►M2 — ◄
649-422-00-2	Distillates (petroleum), hydrotreated light; Kerosine – unspecified; [A complex combination of hydrocarbons obtained by treating a petroleum fraction with hydrogen in the presence of a catalyst. It consists of hydrocarbons having carbon numbers predominantly in the range of C_9 through C_{16} and boiling in the range of approximately 150 °C to 290 °C (302°F to 554°F).]	265-149-8	64742-47-8	Asp. Tox. 1	H304	GHS08 Dgr	H304			►M2 — ◄
649-423-00-8	Kerosine (petroleum), hydrodesulfurized; Kerosine – unspecified;	265-184-9	64742-81-0	Asp. Tox. 1	H304	GHS08 Dgr	H304			►M2 — ◄

▼B

Nru ta' l-Indiċi	Identifikazzjoni Internazzjonali tal-Kimiki	Nru KE	Nru CAS	Klassifikazzjoni		Tikkettar			Limiti ta' Konċ. speċifici, Fatturi M	Noti
				Klassi ta' Periklu u Kodiċi(jiet) tal-Kategoriji	Kodiċi(jiet) tad-Dikjarazzjoni tal-periklu	Pittogramma, Kelma bħala Sinjal Kodiċi(jiet)	Kodiċi(jiet) tad-Dikjarazzjoni tal-periklu	Kodiċi(jiet) tad-Dikjarazzjoni Supplimentarja tal-periklu		
	[A complex combination of hydrocarbons obtained from a petroleum stock by treating with hydrogen to convert organic sulfur to hydrogen sulfide which is removed. It consists of hydrocarbons having carbon numbers predominantly in the range of C_9 through C_{16} and boiling in the range of approximately 150 °C to 290 °C (302°F to 554°F).]									
649-424-00-3	Solvent naphtha (petroleum), heavy arom.; Kerosine – unspecified; [A complex combination of hydrocarbons obtained from distillation of aromatic streams. It consists predominantly of aromatic hydrocarbons having carbon numbers predominantly in the range of C_9 through C_{16} and boiling in the range of approximately 165 °C to 290 °C (330°F to 554°F).]	265-198-5	64742-94-5	Asp. Tox. 1	H304	GHS08 Dgr	H304			►M2 — ◄
649-425-00-9	Naphtha (petroleum), heavy coker; Kerosine – unspecified; [A complex combination of hydrocarbons from the distillation of products from a fluid coker. It consists predominantly of unsaturated hydrocarbons	269-778-9	68333-23-3	Asp. Tox. 1	H304	GHS08 Dgr	H304			►M2 — ◄

▼B

Nru ta' l-Indiċi	Identifikazzjoni Internazzjonali tal-Kimiki	Nru KE	Nru CAS	Klassifikazzjoni		Tikkettar			Limiti ta' Konċ. speċifici, Fatturi M	Noti
				Klassi ta' Periklu u Kodiċi(jiet) tal-Kategoriji	Kodiċi(jiet) tad-Dikjarazzjoni tal-periklu	Pittogramma, Kelma bħala Sinjal Kodiċi(jiet)	Kodiċi(jiet) tad-Dikjarazzjoni tal-periklu	Kodiċi(jiet) tad-Dikjarazzjoni Supplimentarja tal-periklu		
	having carbon numbers predominantly in the range of C_6 through C_{15} and boiling in the range of approximately 157 °C to 288 °C (315°F to 550°F).]									
649-426-00-4	Naphtha (petroleum), catalytic reformed hydrodesulfurized heavy, arom. fraction; Kerosine – unspecified; [A complex combination of hydrocarbons produced by fractionation from catalytically reformed hydrodesulfurized naphtha. It consists predominantly of aromatic hydrocarbons having carbon numbers predominently in the range of C_7 to C_{13} and boiling in the range of approximately 98 °C to 218 °C (208°F to 424°F).]	285-508-2	85116-57-0	Asp. Tox. 1	H304	GHS08 Dgr	H304			►M2 — ◄
649-427-00-X	Kerosine (petroleum), sweetened; Kerosine – unspecified; [A complex combination of hydrocarbons obtained by subjecting a petroleum distillate to a sweetening process to convert mercaptans or to remove acidic impurities. It consists predominantly of hydrocarbons having carbon numbers predominantly in the range of C_9 through C_{16} and boiling in the range of 130 °C to 290 °C (266°F to 554°F).]	294-799-5	91770-15-9	Asp. Tox. 1	H304	GHS08 Dgr	H304			►M2 — ◄

▼B

Nru ta' l-Indiċi	Identifikazzjoni Internazzjonali tal-Kimiki	Nru KE	Nru CAS	Klassifikazzjoni		Tikkettar			Limiti ta' Konċ. speċifici, Fatturi M	Noti
				Klassi ta' Periklu u Kodiċi(jiet) tal-Kategoriji	Kodiċi(jiet) tad-Dikjarazzjoni tal-periklu	Pittogramma, Kelma bħala Sinjal Kodiċi(jiet)	Kodiċi(jiet) tad-Dikjarazzjoni tal-periklu	Kodiċi(jiet) tad-Dikjarazzjoni Supplimentarja tal-periklu		
649-428-00-5	Kerosine (petroleum), solvent-refined sweetened; Kerosine – unspecified; [A complex combination of hydrocarbons obtained from a petroleum stock by solvent refining and sweetening and boiling in the range of approximately 150 °C to 260 °C (302°F to 500°F).]	295-416-4	92045-36-8	Asp. Tox. 1	H304	GHS08 Dgr	H304			►**M2** — ◄
649-429-00-0	Hydrocarbons, C_{9-16}, hydro-treated, dearomatized; Kerosine – unspecified; [A complex combination of hydrocarbons obtained as solvents which have been subjected to hydrotreatment in order to convert aromatics to naphthenes by catalytic hydrogenation.]	297-854-1	93763-35-0	Asp. Tox. 1	H304	GHS08 Dgr	H304			►**M2** — ◄
649-430-00-6	Kerosine (petroleum), solvent-refined hydrodesulfurized; Kerosine – unspecified	307-033-2	97488-94-3	Asp. Tox. 1	H304	GHS08 Dgr	H304			►**M2** — ◄
649-431-00-1	Distillates (petroleum), hydrodesulfurized full-range middle coker; Kerosine – unspecified; [A complex combination of hydrocarbons obtained by fractionation from hydrodesulfurized coker distillate. It consists predominantly of hydrocarbons	309-864-6	101316-58-9	Asp. Tox. 1	H304	GHS08 Dgr	H304			►**M2** — ◄

▼B

Nru ta' l-Indiċi	Identifikazzjoni Internazzjonali tal-Kimiki	Nru KE	Nru CAS	Klassifikazzjoni		Tikkettar			Limiti ta' Konċ. speċifici, Fatturi M	Noti
				Klassi ta' Periklu u Kodiċi(jiet) tal-Kategoriji	Kodiċi(jiet) tad-Dikjarazzjoni tal-periklu	Pittogramma, Kelma bħala Sinjal Kodiċi(jiet)	Kodiċi(jiet) tad-Dikjarazzjoni tal-periklu	Kodiċi(jiet) tad-Dikjarazzjoni Supplimentarja tal-periklu		
	having carbon numbers predominantly in the range of C_8 through C_{16} and boiling in the range of approximately 120 °C to 283 °C (248°F to 541°F).]									
649-432-00-7	Solvent naphtha (petroleum), hydrodesulfurized heavy arom.; Kerosine – unspecified; [A complex combination of hydrocarbons obtained by the catalytic hydrodesulfurization of a petroleum fraction. It consists predominantly of hydrocarbons having carbon numbers predominantly in the range of C_{10} through C_{13} and boiling in the range of approximately 180 °C to 240 °C (356°F to 464°F).]	309-882-4	101316-81-8	Asp. Tox. 1	H304	GHS08 Dgr	H304			►M2 — ◄
649-433-00-2	Solvent naphtha (petroleum), hydrodesulfurized medium; Kerosine – unspecified; [A complex combination of hydrocarbons obtained by the catalytic hydrodesulfurization of a petroleum fraction. It consists predominantly of hydrocarbons having carbon numbers predominantly in the range of C_{10} through C_{13} and boiling in the range of approximately 175 °C to 220 °C (347°F to 428°F).]	309-884-5	101316-82-9	Asp. Tox. 1	H304	GHS08 Dgr	H304			►M2 — ◄
649-434-00-8	Kerosine (petroleum), hydrotreated; Kerosine – unspecified;	309-944-0	101631-19-0	Asp. Tox. 1	H304	GHS08 Dgr	H304			►M2 — ◄

▼B

Nru ta' l-Indiċi	Identifikazzjoni Internazzjonali tal-Kimiki	Nru KE	Nru CAS	Klassifikazzjoni		Tikkettar			Limiti ta' Konċ. speċifici, Fatturi M	Noti
				Klassi ta' Periklu u Kodiċi(jiet) tal-Kategoriji	Kodiċi(jiet) tad-Dikjarazzjoni tal-periklu	Pittogramma, Kelma bħala Sinjal Kodiċi(jiet)	Kodiċi(jiet) tad-Dikjarazzjoni tal-periklu	Kodiċi(jiet) tad-Dikjarazzjoni Supplimentarja tal-periklu		
	[A complex combination of hydrocarbons obtained from the distillation of petroleum and subsequent hydrotreatment. It consists predominantly of alkanes, cycloalkanes and alkylbenzenes having carbon numbers predominantly in the range of C_{12} through C_{16} and boiling in the range of approximately 230 °C to 270 °C (446°F to 518°F).]									
649-435-00-3	Distillates (petroleum), light catalytic cracked; Cracked gasoil; [A complex combination of hydrocarbons produced by the distillation of products from a catalytic cracking process. It consists of hydrocarbons having carbon numbers predominantly in the range of C_9 through C_{25} and boiling in the range of approximately 150 °C to 400 °C (302°F to 752°F). It contains a relatively large proportion of bicyclic aromatic hydrocarbons.]	265-060-4	64741-59-9	Carc. 1B	H350	GHS08 Dgr	H350			►M2 — ◄
649-436-00-9	Distillates (petroleum), intermediate catalytic cracked; Cracked gasoil;	265-062-5	64741-60-2	Carc. 1B	H350	GHS08 Dgr	H350			►M2 — ◄

▼B

Nru ta' l-Indiċi	Identifikazzjoni Internazzjonali tal-Kimiki	Nru KE	Nru CAS	Klassifikazzjoni		Tikkettar			Limiti ta' Konċ. speċifici, Fatturi M	Noti
				Klassi ta' Periklu u Kodiċi(jiet) tal-Kategoriji	Kodiċi(jiet) tad-Dikjarazzjoni tal-periklu	Pittogramma, Kelma bħala Sinjal Kodiċi(jiet)	Kodiċi(jiet) tad-Dikjarazzjoni tal-periklu	Kodiċi(jiet) tad-Dikjarazzjoni Supplimentarja tal-periklu		
	[A complex combination of hydrocarbons produced by the distillation of products from a catalytic cracking process. It consists of hydrocarbons having carbon numbers predominantly in the range of C_{11} through C_{30} and boiling in the range of approximately 205 °C to 450 °C (401°F to 842°F). It contains a relatively large proportion of tricyclic aromatic hydrocarbons.]									
649-437-00-4	Distillates (petroleum), light hydrocracked; Cracked gasoil; [A complex combination of hydrocarbons from distillation of the products from a hydrocracking process. It consists predominantly of saturated hydrocarbons having carbon numbers predominantly in the range of C_{10} through C_{18} and boiling in the range of approximately 160 °C to 320 °C (320°F to 608°F).]	265-078-2	64741-77-1	Carc. 2	H351	GHS08 Wng	H351			►**M2** — ◄
649-438-00-X	Distillates (petroleum), light thermal cracked; Cracked gasoil;	265-084-5	64741-82-8	Carc. 1B	H350	GHS08 Dgr	H350			►**M2** — ◄

▼B

Nru ta' l-Indiċi	Identifikazzjoni Internazzjonali tal-Kimiki	Nru KE	Nru CAS	Klassifikazzjoni		Tikkettar			Limiti ta' Konċ. speċifici, Fatturi M	Noti
				Klassi ta' Periklu u Kodiċi(jiet) tal-Kategoriji	Kodiċi(jiet) tad-Dikjarazzjoni tal-periklu	Pittogramma, Kelma bħala Sinjal Kodiċi(jiet)	Kodiċi(jiet) tad-Dikjarazzjoni tal-periklu	Kodiċi(jiet) tad-Dikjarazzjoni Supplimentarja tal-periklu		
	[A complex combination of hydrocarbons from the distillation of the products from a thermal cracking process. It consists predominantly of unsaturated hydrocarbons having carbon numbers predominantly in the range of C_{10} through C_{22} and boiling in the range of approximately 160 °C to 370 °C (320°F to 698°F).]									
649-439-00-5	Distillates (petroleum), hydrodesulfurized light catalytic cracked; Cracked gasoil; [A complex combination of hydrocarbons obtained by treating light catalytic cracked distillates with hydrogen to convert organic sulfur to hydrogen sulfide which is removed. It consists of hydrocarbons having carbon numbers predominantly in the range of C_9 through C_{25} and boiling in the range of approximately 150 °C to 400 °C (302°F to 752°F). It contains a relatively large proportion of bicyclic aromatic hydrocarbons.]	269-781-5	68333-25-5	Carc. 1B	H350	GHS08 Dgr	H350			►**M2** — ◄
649-440-00-0	Distillates (petroleum), light steam-cracked naphtha; Cracked gasoil;	270-662-5	68475-80-9	Carc. 1B	H350	GHS08 Dgr	H350			►**M2** — ◄

Nru ta' l-Indiċi	Identifikazzjoni Internazzjonali tal-Kimiki	Nru KE	Nru CAS	Klassifikazzjoni		Tikkettar			Limiti ta' Konċ. speċifici, Fatturi M	Noti
				Klassi ta' Periklu u Kodiċi(jiet) tal-Kategoriji	Kodiċi(jiet) tad-Dikjarazzjoni tal-periklu	Pittogramma, Kelma bħala Sinjal Kodiċi(jiet)	Kodiċi(jiet) tad-Dikjarazzjoni tal-periklu	Kodiċi(jiet) tad-Dikjarazzjoni Supplimentarja tal-periklu		
	[A complex combination of hydrocarbons from the multiple distillation of products from a steam cracking process. It consists of hydrocarbons having carbon numbers predominantly in the range of C_{10} through C_{18}.]									
649-441-00-6	Distillates (petroleum), cracked steam-cracked petroleum distillates; Cracked gasoil; [A complex combination of hydrocarbons produced by distilling cracked steam cracked distillate and/or its fractionation products. It consists of hydrocarbons having carbon numbers predominently in the range of C_{10} to low molecular weight polymers.]	270-727-8	68477-38-3	Carc. 1B	H350	GHS08 Dgr	H350			►M2 — ◄
649-442-00-1	Gas oils (petroleum), steam-cracked; Cracked gasoil; [A complex combination of hydrocarbons produced by distillation of the products from a steam cracking process. It consists of hydrocarbons having carbon numbers predominantly greater than C_9 and boiling in the range of from approximately 205 °C to 400 °C (400°F to 752°F).]	271-260-2	68527-18-4	Carc. 1B	H350	GHS08 Dgr	H350			►M2 — ◄

▼B

Nru ta' l-Indiċi	Identifikazzjoni Internazzjonali tal-Kimiki	Nru KE	Nru CAS	Klassifikazzjoni		Tikkettar			Limiti ta' Konċ. speċifici, Fatturi M	Noti
				Klassi ta' Periklu u Kodiċi(jiet) tal-Kategoriji	Kodiċi(jiet) tad-Dikjarazzjoni tal-periklu	Pittogramma, Kelma bħala Sinjal Kodiċi(jiet)	Kodiċi(jiet) tad-Dikjarazzjoni tal-periklu	Kodiċi(jiet) tad-Dikjarazzjoni Supplimentarja tal-periklu		
649-443-00-7	Distillates (petroleum), hydrodesulfurized thermal cracked middle; Cracked gasoil; [A complex combination of hydrocarbons obtained by fractionation from hydrodesulfurized themal cracker distillate stocks. It consists predominantly of hydrocarbons having carbon numbers predominantly in the range of C_{11} to C_{25} and boiling in the range of approximately 205 ºC to 400 ºC (401ºF to 752ºF).]	285-505-6	85116-53-6	Carc. 1B	H350	GHS08 Dgr	H350			►M2 — ◄
649-444-00-2	Gas oils (petroleum), thermal-cracked, hydrodesulfurized; Cracked gasoil	295-411-7	92045-29-9	Carc. 1B	H350	GHS08 Dgr	H350			►M2 — ◄
649-445-00-8	Residues (petroleum), hydrogenated steam-cracked naphtha; Cracked gasoil; [A complex combination of hydrocarbons obtained as a residual fraction from the distillation of hydrotreated steam-cracked naphtha. It consists predominantly of hydrocarbons boiling in the range of approximately 200 ºC to 350 ºC (32ºF to 662ºF).]	295-514-7	92062-00-5	Carc. 1B	H350	GHS08 Dgr	H350			►M2 — ◄

▼B

Nru ta' l-Indiċi	Identifikazzjoni Internazzjonali tal-Kimiki	Nru KE	Nru CAS	Klassifikazzjoni		Tikkettar			Limiti ta' Konċ. speċifici, Fatturi M	Noti
				Klassi ta' Periklu u Kodiċi(jiet) tal-Kategoriji	Kodiċi(jiet) tad-Dikjarazzjoni tal-periklu	Pittogramma, Kelma bħala Sinjal Kodiċi(jiet)	Kodiċi(jiet) tad-Dikjarazzjoni tal-periklu	Kodiċi(jiet) tad-Dikjarazzjoni Supplimentarja tal-periklu		
649-446-00-3	Residues (petroleum), steam-cracked naphtha distn.; Cracked gasoil; [A complex combination of hydrocarbons obtained as a column bottom from the separation of effluents from steam cracking naphtha at a high temperature. It boils in the range of approximately 147 °C to 300 °C (297°F to 572°F) and produces a finished oil having a viscosity of 18cSt at 50 °C.]	295-517-3	92062-04-9	Carc. 1B	H350	GHS08 Dgr	H350			►M2 — ◄
649-447-00-9	Distillates (petroleum), light catalytic cracked, thermally degraded; Cracked gasoil; [A complex combination of hydrocarbons produced by the distillation of products from a catalytic cracking process which has been used as a heat transfer fluid. It consists predominantly of hydrocarbons boiling in the range of approximately 190 °C to 340 °C (374°F to 644°F). This stream is likely to contain organic sulfur compounds.]	295-991-1	92201-60-0	Carc. 1B	H350	GHS08 Dgr	H350			►M2 — ◄

▼B

Nru ta' l-Indiċi	Identifikazzjoni Internazzjonali tal-Kimiki	Nru KE	Nru CAS	Klassifikazzjoni		Tikkettar			Limiti ta' Konċ. speċifici, Fatturi M	Noti
				Klassi ta' Periklu u Kodiċi(jiet) tal-Kategoriji	Kodiċi(jiet) tad-Dikjarazzjoni tal-periklu	Pittogramma, Kelma bħala Sinjal Kodiċi(jiet)	Kodiċi(jiet) tad-Dikjarazzjoni tal-periklu	Kodiċi(jiet) tad-Dikjarazzjoni Supplimentarja tal-periklu		
649-448-00-4	Residues (petroleum), steam-cracked heat-soaked naphtha; Cracked gasoil; [A complex combination of hydrocarbons obtained as residue from the distillation of steam cracked heat soaked naphtha and boiling in the range of approximately 150 °C to 350 °C (302°F to 662°F).]	297-905-8	93763-85-0	Carc. 1B	H350	GHS08 Dgr	H350			►M2 — ◄
649-449-00-X	Hydrocarbons, C_{16-20}, solvent-dewaxed hydrocracked paraffinic distn. residue; Cracked gasoil; [A complex combination of hydrocarbons obtained by solvent dewaxing of a distillation residue from a hydrocracked paraffinic distillate. It consists predominantly of hydrocarbons having carbon numbers predominantly in the range of C_{16} through C_{20} and boiling in the range of approximately 360 °C to 500 °C (680 °F to 932 °F). It produces a finished oil having a viscosity of 4,5 cSt at approximately 100 °C (212 °F).]	307-662-2	97675-88-2	Carc. 2	H351	GHS08 Wng	H351			►M2 — ◄

▼B

Nru ta' l-Indiċi	Identifikazzjoni Internazzjonali tal-Kimiki	Nru KE	Nru CAS	Klassifikazzjoni		Tikkettar			Limiti ta' Konċ. speċifici, Fatturi M	Noti
				Klassi ta' Periklu u Kodiċi(jiet) tal-Kategoriji	Kodiċi(jiet) tad-Dikjarazzjoni tal-periklu	Pittogramma, Kelma bħala Sinjal Kodiċi(jiet)	Kodiċi(jiet) tad-Dikjarazzjoni tal-periklu	Kodiċi(jiet) tad-Dikjarazzjoni Supplimentarja tal-periklu		
649-450-00-5	Gas oils (petroleum), light vacuum, thermal-cracked hydrodesulfurized; Cracked gasoil; [A complex combination of hydrocarbons obtained by catalytic dehydrosulfurization of thermal-cracked light vacuum petroleum. It consists predominantly of hydrocarbons having carbon numbers predominantly in the range of C_{14} through C_{20} and boiling in the range of approximately 270 °C to 370 °C (518°F to 698°F).]	308-278-8	97926-59-5	Carc. 1B	H350	GHS08 Dgr	H350			►M2 — ◄
649-451-00-0	Distillates (petroleum), hydrodesulfurized middle coker; Cracked gasoil; [A complex combination of hydrocarbons by fractionation from hydrodesulfurised coker distillate stocks. Is consists of hydro-carbons having carbon numbers predominantly in the range of C_{12} through C_{21} and boiling in the range of approximately 200 °C to 360 °C (392°F to 680°F).]	309-865-1	101316-59-0	Carc. 1B	H350	GHS08 Dgr	H350			►M2 — ◄
649-452-00-6	Distillates (petroleum), heavy steam-cracked; Cracked gasoil;	309-939-3	101631-14-5	Carc. 1B	H350	GHS08 Dgr	H350			►M2 — ◄

▼B

Nru ta' l-Indiċi	Identifikazzjoni Internazzjonali tal-Kimiki	Nru KE	Nru CAS	Klassifikazzjoni		Tikkettar			Limiti ta' Konċ. speċifici, Fatturi M	Noti
				Klassi ta' Periklu u Kodiċi(jiet) tal-Kategoriji	Kodiċi(jiet) tad-Dikjarazzjoni tal-periklu	Pittogramma, Kelma bħala Sinjal Kodiċi(jiet)	Kodiċi(jiet) tad-Dikjarazzjoni tal-periklu	Kodiċi(jiet) tad-Dikjarazzjoni Supplimentarja tal-periklu		
	[A complex combination of hydrocarbons obtained by distillation of steam cracking heavy residues. It consists predominantly of highly alkylated heavy aromatic hydrocarbons boiling in the range of approximately 250 °C to 400 °C (482°F to 752°F).]									
649-453-00-1	Distillates (petroleum), heavy hydrocracked; Baseoil – unspecified; [A complex combination of hydrocarbons from the distillation of the products from a hydrocracking process. It consists predominantly of saturated hydrocarbons having carbon numbers in the range of C_{15}-C_{39} and boiling in the range of approximately 260 °C to 600 °C (500°F to 1112°F).]	265-077-7	64741-76-0	Carc. 1B	H350	GHS08 Dgr	H350			►M2 — ◄ L
649-454-00-7	Distillates (petroleum), solvent-refined heavy paraffinic; Baseoil – unspecified; [A complex combination of hydrocarbons obtained as the raffinate from a solvent extraction process. It consists predominantly of saturated hydrocarbons having carbon numbers predominantly in the range of C_{20} through C_{50} and produces a finished oil with a viscosity of at least 100 SUS at 100°F (19cSt at 40 °C).]	265-090-8	64741-88-4	Carc. 1B	H350	GHS08 Dgr	H350			►M2 — ◄ L

▼B

Nru ta' l-Indiċi	Identifikazzjoni Internazzjonali tal-Kimiki	Nru KE	Nru CAS	Klassifikazzjoni		Tikkettar			Limiti ta' Konċ. speċifici, Fatturi M	Noti
				Klassi ta' Periklu u Kodiċi(jiet) tal-Kategoriji	Kodiċi(jiet) tad-Dikjarazzjoni tal-periklu	Pittogramma, Kelma bħala Sinjal Kodiċi(jiet)	Kodiċi(jiet) tad-Dikjarazzjoni tal-periklu	Kodiċi(jiet) tad-Dikjarazzjoni Supplimentarja tal-periklu		
649-455-00-2	Distillates (petroleum), solvent-refined light paraffinic; Baseoil – unspecified; [A complex combination of hydrocarbons obtained as the raffinate from a solvent extraction process. It consists predominantly of saturated hydrocarbons having carbon numbers predominantly in the range of C_{15} through C_{30} and produces a finished oil with a viscosity of less than 100 SUS at 100°F (19cSt at 40 °C).]	265-091-3	64741-89-5	Carc. 1B	H350	GHS08 Dgr	H350			►M2 — ◄ L
649-456-00-8	Residual oils (petroleum), solvent deasphalted; Baseoil – unspecified; [A complex combination of hydrocarbons obtained as the solvent soluble fraction from C_3-C_4 solvent deasphalting of a residuum. It consists of hydrocarbons having carbon numbers predominantly higher than C_{25} and boiling above approximately 400 °C (752°F).]	265-096-0	64741-95-3	Carc. 1B	H350	GHS08 Dgr	H350			►M2 — ◄ L
649-457-00-3	Distillates (petroleum), solvent-refined heavy naphthenic; Baseoil – unspecified;	265-097-6	64741-96-4	Carc. 1B	H350	GHS08 Dgr	H350			►M2 — ◄ L

▼B

Nru ta' l-Indiċi	Identifikazzjoni Internazzjonali tal-Kimiki	Nru KE	Nru CAS	Klassifikazzjoni		Tikkettar			Limiti ta' Konċ. speċifici, Fatturi M	Noti
				Klassi ta' Periklu u Kodiċi(jiet) tal-Kategoriji	Kodiċi(jiet) tad-Dikjarazzjoni tal-periklu	Pittogramma, Kelma bħala Sinjal Kodiċi(jiet)	Kodiċi(jiet) tad-Dikjarazzjoni tal-periklu	Kodiċi(jiet) tad-Dikjarazzjoni Supplimentarja tal-periklu		
	[A complex combination of hydrocarbons obtained as the raffinate from a solvent extraction process. It consists of hydrocarbons having carbon numbers predominantly in the range of C_{20} through C_{50} and produces a finished oil with a viscosity of at least 100 SUS at 100°F (19cSt a 40 °C). It contains relatively few normal paraffins.]									
649-458-00-9	Distillates (petroleum), solvent-refined light naphthenic; Baseoil – unspecified; [A complex combination of hydrocarbons obtained as the raffinate from a solvent extraction process. It consists of hydrocarbons having carbon numbers predominantly in the range of C_{15} through C_{30} and produces a finished oil with a viscosity of less than 100 SUS at 100°F (19cSt at 40 °C). It contains relatively few normal paraffins.]	265-098-1	64741-97-5	Carc. 1B	H350	GHS08 Dgr	H350			►**M2** L —◄
649-459-00-4	Residual oils (petroleum,) solvent-refined; Baseoil – unspecified;	265-101-6	64742-01-4	Carc. 1B	H350	GHS08 Dgr	H350			►**M2** L —◄

▼B

Nru ta' l-Indiċi	Identifikazzjoni Internazzjonali tal-Kimiki	Nru KE	Nru CAS	Klassifikazzjoni		Tikkettar			Limiti ta' Konċ. speċifici, Fatturi M	Noti
				Klassi ta' Periklu u Kodiċi(jiet) tal-Kategoriji	Kodiċi(jiet) tad-Dikjarazzjoni tal-periklu	Pittogramma, Kelma bħala Sinjal Kodiċi(jiet)	Kodiċi(jiet) tad-Dikjarazzjoni tal-periklu	Kodiċi(jiet) tad-Dikjarazzjoni Supplimentarja tal-periklu		
	[A complex combination by hydrocarbons obtained as the solvent insoluble fraction from solvent refining of a residuum using a polar organic solvent such as phenol or furfural. It consists of hydrocarbons having carbon numbers predominantly higher than C_{25} and boiling above approximately 400 °C (752°F).]									
649-460-00-X	Distillates (petroleum), clay-treated paraffinic; Baseoil – unspecified; [A complex combination of hydrocarbons resulting from treatment of a petroleum fraction with natural or modified clay in either a contacting or percolation process to remove the trace amounts of polar compounds and impurities present. It consists of hydrocarbons having carbon numbers predominantly in the range of C_{20} through C_{50} and produces a finished oil with a viscosity of at least 100 SUS at 100°F (19cSt at 40 °C). It contains a relatively large proportion of saturated hydrocarbons.]	265-137-2	64742-36-5	Carc. 1B	H350	GHS08 Dgr	H350			►**M2** —◄ L

▼B

Nru ta' l-Indiċi	Identifikazzjoni Internazzjonali tal-Kimiki	Nru KE	Nru CAS	Klassifikazzjoni		Tikkettar			Limiti ta' Konċ. speċifici, Fatturi M	Noti
				Klassi ta' Periklu u Kodiċi(jiet) tal-Kategoriji	Kodiċi(jiet) tad-Dikjarazzjoni tal-periklu	Pittogramma, Kelma bħala Sinjal Kodiċi(jiet)	Kodiċi(jiet) tad-Dikjarazzjoni tal-periklu	Kodiċi(jiet) tad-Dikjarazzjoni Supplimentarja tal-periklu		
649-461-00-5	Distillates (petroleum), clay-treated light paraffinic; Baseoil – unspecified; [A complex combination of hydrocarbons resulting from treatment of a petroleum fraction with natural or modified clay in either a contacting or percolation process to remove the trace amounts of polar compounds and impurities present. It consists of hydrocarbons having carbon numbers predominantly in the range of C_{15} through C_{30} and produces a finished oil with a viscosity of less than 100 SUS at 100ºF (19cSt at 40 ºC). It contains a relatively large proportion of saturated hydrocarbons.]	265-138-8	64742-37-6	Carc. 1B	H350	GHS08 Dgr	H350			►M2 — ◄ L
649-462-00-0	Residual oils (petroleum), clay-treated; Baseoil – unspecified; [A complex combination of hydrocarbons obtained by treatment of a residual oil with a natural or modified clay in either a contacting or percolation process to remove the trace amounts of polar compounds and impurities present. It consists of hydro-carbons having carbon numbers predominantly higher than C_{25} and boiling above approximately 400ºC (752ºF).]	265-143-5	64742-41-2	Carc. 1B	H350	GHS08 Dgr	H350			►M2 — ◄ L

▼B

Nru ta' l-Indiċi	Identifikazzjoni Internazzjonali tal-Kimiki	Nru KE	Nru CAS	Klassifikazzjoni		Tikkettar			Limiti ta' Konċ. speċifici, Fatturi M	Noti
				Klassi ta' Periklu u Kodiċi(jiet) tal-Kategoriji	Kodiċi(jiet) tad-Dikjarazzjoni tal-periklu	Pittogramma, Kelma bħala Sinjal Kodiċi(jiet)	Kodiċi(jiet) tad-Dikjarazzjoni tal-periklu	Kodiċi(jiet) tad-Dikjarazzjoni Supplimentarja tal-periklu		
649-463-00-6	Distillates (petroleum), clay-treated heavy naphthenic; Baseoil – unspecified; [A complex combination of hydrocarbons resulting from treatment of a petroleum fraction with natural or modified clay in either a contacting or percolation process to remove the trace amounts of polar compounds and impurities present. It consists of hydrocarbons having carbon numbers predominantly in the range of C_{20} through C_{50} and produces a finished oil with a viscosity of at least 100 SUS at 100°F (19cSt at 40 °C). It contains relatively few normal paraffins.]	265-146-1	64742-44-5	Carc. 1B	H350	GHS08 Dgr	H350			►M2 — ◄ L
649-464-00-1	Distillates (petroleum), clay-treated light naphthenic; Baseoil – unspecified; [A complex combination of hydrocarbons resulting from treatment of a petroleum fraction with natural or modified clay in either a contacting or percolation process to remove the trace amounts of polar compounds and impurities present. It consists of hydrocarbons having carbon numbers predominantly in the range of	265-147-7	64742-45-6	Carc. 1B	H350	GHS08 Dgr	H350			►M2 — ◄ L

▼B

Nru ta' l-Indiċi	Identifikazzjoni Internazzjonali tal-Kimiki	Nru KE	Nru CAS	Klassifikazzjoni		Tikkettar			Limiti ta' Konċ. speċifici, Fatturi M	Noti
				Klassi ta' Periklu u Kodiċi(jiet) tal-Kategoriji	Kodiċi(jiet) tad-Dikjarazzjoni tal-periklu	Pittogramma, Kelma bħala Sinjal Kodiċi(jiet)	Kodiċi(jiet) tad-Dikjarazzjoni tal-periklu	Kodiċi(jiet) tad-Dikjarazzjoni Supplimentarja tal-periklu		
	C_{15} through C_{30} and produces a finished oil with a viscosity of less than 100 SUS at 100ºF (19cSt at 40 ºC). It contains relatively few normal paraffins.]									
649-465-00-7	Distillates (petroleum), hydrotreated heavy naphthenic; Baseoil – unspecified; [A complex combination of hydrocarbons obtained by treating a petroleum fraction with hydrogen in the presence of a catalyst. It consists of hydrocarbons having carbon numbers predominantly in the range of C_{20} through C_{50} and produces a finished oil of at least 100 SUS at 100ºF (19cSt at 40 ºC). It contains relatively few normal paraffins.]	265-155-0	64742-52-5	Carc. 1B	H350	GHS08 Dgr	H350			►**M2** — ◄ L
649-466-00-2	Distillates (petroleum), hydrotreated light naphthenic; Baseoil – unspecified; [A complex combination of hydrocarbons obtained by treating a petroleum fraction with hydrogen in the presence of a catalyst. It consists of hydrocarbons having carbon numbers predominantly in the range of C_{15} through C_{30} and produces a finished oil with a viscosity of less than 100 SUS at 100ºF (19cSt at 40 ºC). It contains relatively few normal paraffins.]	265-156-6	64742-53-6	Carc. 1B	H350	GHS08 Dgr	H350			►**M2** — ◄ L

▼B

Nru ta' l-Indiċi	Identifikazzjoni Internazzjonali tal-Kimiki	Nru KE	Nru CAS	Klassifikazzjoni		Tikkettar			Limiti ta' Konċ. speċifici, Fatturi M	Noti
				Klassi ta' Periklu u Kodiċi(jiet) tal-Kategoriji	Kodiċi(jiet) tad-Dikjarazzjoni tal-periklu	Pittogramma, Kelma bħala Sinjal Kodiċi(jiet)	Kodiċi(jiet) tad-Dikjarazzjoni tal-periklu	Kodiċi(jiet) tad-Dikjarazzjoni Supplimentarja tal-periklu		
649-467-00-8	Distillates (petroleum), hydrotreated heavy paraffinic; Baseoil – unspecified; [A complex combination of hydrocarbons obtained by treating a petroleum fraction with hydrogen in the presence of a catalyst. It consists of hydrocarbons having carbon numbers predominantly in the range of C_{20} through C_{50} and produces a finished oil of at least 100 SUS at 100°F (19cSt at 40 °C). It contains a relatively large proportion of saturated hydrocarbons.]	265-157-1	64742-54-7	Carc. 1B	H350	GHS08 Dgr	H350			►M2 L ◄
649-468-00-3	Distillates (petroleum), hydrotreated light paraffinic; Baseoil – unspecified; [A complex combination of hydrocarbons obtained by treating a petroleum fraction with hydrogen in the presence of a catalyst. It consists of hydrocarbons having carbon numbers predominantly in the range of C_{15} through C_{30} and produces a finished oil with a viscosity of less than 100 SUS at 100°F (19cSt at 40 °C). It contains a relatively large proportion of saturated hydrocarbons.]	265-158-7	64742-55-8	Carc. 1B	H350	GHS08 Dgr	H350			►M2 L ◄

▼B

Nru ta' l-Indiċi	Identifikazzjoni Internazzjonali tal-Kimiki	Nru KE	Nru CAS	Klassifikazzjoni		Tikkettar			Limiti ta' Konċ. speċifici, Fatturi M	Noti
				Klassi ta' Periklu u Kodiċi(jiet) tal-Kategoriji	Kodiċi(jiet) tad-Dikjarazzjoni tal-periklu	Pittogramma, Kelma bħala Sinjal Kodiċi(jiet)	Kodiċi(jiet) tad-Dikjarazzjoni tal-periklu	Kodiċi(jiet) tad-Dikjarazzjoni Supplimentarja tal-periklu		
649-469-00-9	Distillates (petroleum), solvent-dewaxed light paraffinic; Baseoil – unspecified; [A complex comination of hydrocarbons obtained by removal of normal paraffins from a petroleum fraction by solvent crystallization. It consists predominantly of hydrocarbons having carbon numbers predominantly in the range of C_{15} through C_{30} and produces a finished oil with a viscosity of less than 100 SUS at 100°F (19cSt at 40 °C).]	265-159-2	64742-56-9	Carc. 1B	H350	GHS08 Dgr	H350			►M2 L ◄
649-470-00-4	Residual oils (petroleum), hydrotreated; Baseoil – unspecified; [A complex combination of hydrocarbons obtained by treating a petroleum fraction with hydrogen in the presence of a catalyst. It consists of hydrocarbons having carbon numbers predominantly greater than C_{25} and boiling above approximately 400 °C (752°F).]	265-160-8	64742-57-0	Carc. 1B	H350	GHS08 Dgr	H350			►M2 L ◄
649-471-00-X	Residual oils (petroleum), solvent-dewaxed; Baseoil – unspecified;	265-166-0	64742-62-7	Carc. 1B	H350	GHS08 Dgr	H350			►M2 L ◄

▼B

Nru ta' l-Indiċi	Identifikazzjoni Internazzjonali tal-Kimiki	Nru KE	Nru CAS	Klassifikazzjoni		Tikkettar			Limiti ta' Konċ. speċifici, Fatturi M	Noti
				Klassi ta' Periklu u Kodiċi(jiet) tal-Kategoriji	Kodiċi(jiet) tad-Dikjarazzjoni tal-periklu	Pittogramma, Kelma bħala Sinjal Kodiċi(jiet)	Kodiċi(jiet) tad-Dikjarazzjoni tal-periklu	Kodiċi(jiet) tad-Dikjarazzjoni Supplimentarja tal-periklu		
	[A complex combination of hydrocarbons obtained by removal of long, branched chain hydrocarbons from a residual oil by solvent crystallization. It consists of hydrocarbons having carbon numbers predominantly greater than C_{25} and boiling above approximately 400 °C (752°F).]									
649-472-00-5	Distillates (petroleum), solvent-dewaxed heavy naphthenic; Baseoil – unspecified; [A complex combination of hydrocarbons obtained by removal of normal paraffins from a petroleum fraction by solvent crystallization. It consists of hydrocarbons having carbon numbers predominantly in the range of C_{20} through C_{50} and produces a finished oil of not less than 100 SUS at 100°F (19cSt at 40 °C). It contains relatively few normal paraffins.]	265-167-6	64742-63-8	Carc. 1B	H350	GHS08 Dgr	H350			►M2 — ◄ L
649-473-00-0	Distillates (petroleum), solvent-dewaxed light naphthenic; Baseoil – unspecified;	265-168-1	64742-64-9	Carc. 1B	H350	GHS08 Dgr	H350			►M2 — ◄ L

▼B

Nru ta' l-Indiċi	Identifikazzjoni Internazzjonali tal-Kimiki	Nru KE	Nru CAS	Klassifikazzjoni		Tikkettar			Limiti ta' Konċ. speċifici, Fatturi M	Noti
				Klassi ta' Periklu u Kodiċi(jiet) tal-Kategoriji	Kodiċi(jiet) tad-Dikjarazzjoni tal-periklu	Pittogramma, Kelma bħala Sinjal Kodiċi(jiet)	Kodiċi(jiet) tad-Dikjarazzjoni tal-periklu	Kodiċi(jiet) tad-Dikjarazzjoni Supplimentarja tal-periklu		
	[A complex combination of hydrocarbons obtained by removal of normal paraffins from a petroleum fraction by solvent crystallization. It consists of hydrocarbons having carbon numbers predominantly in the range C_{15} through C_{30} and produces a finished oil with a viscosity of less than 100 SUS at 100°F (19cSt at 40 °C). It contains relatively few normal paraffins.]									
649-474-00-6	Distillates (petroleum), solvent-dewaxed heavy paraffinic; Baseoil – unspecified; [A complex combination of hydrocarbons obtained by removal of normal paraffins from a petroleum fraction by solvent crystallization. It consists predominantly of hydrocarbons having carbon numbers predominantly in the range of C_{20} through C_{50} and produces a finished oil with a viscosity not less than 100 SUS at 100°F (19cSt at 40 °C).]	265-169-7	64742-65-0	Carc. 1B	H350	GHS08 Dgr	H350			►**M2** L —◄
649-475-00-1	Naphthenic oils (petroleum), catalytic dewaxed heavy; Baseoil – unspecified;	265-172-3	64742-68-3	Carc. 1B	H350	GHS08 Dgr	H350			►**M2** L —◄

▼B

Nru ta' l-Indiċi	Identifikazzjoni Internazzjonali tal-Kimiki	Nru KE	Nru CAS	Klassifikazzjoni		Tikkettar			Limiti ta' Konċ. speċifici, Fatturi M	Noti
				Klassi ta' Periklu u Kodiċi(jiet) tal-Kategoriji	Kodiċi(jiet) tad-Dikjarazzjoni tal-periklu	Pittogramma, Kelma bħala Sinjal Kodiċi(jiet)	Kodiċi(jiet) tad-Dikjarazzjoni tal-periklu	Kodiċi(jiet) tad-Dikjarazzjoni Supplimentarja tal-periklu		
	[A complex combination of hydrocarbons obtained from a catalytic dewaxing process. It consists predominantly of hydrocarbons having carbon numbers predominantly in the range of C_{20} through C_{50} and produces a finished oil with a viscosity of at least 100 SUS at 100°F (19cSt at 40 °C). It contains relatively few normal paraffins.]									
649-476-00-7	Naphthenic oils (petroleum), catalytic dewaxed light; Baseoil – unspecified; [A complex combination of hydrocarbons obtained from a catalytic dewaxing process. It consists of hydrocarbons having carbon numbers predominantly in the range of C_{15} through C_{30} and produces a finished oil with a viscosity less than 100 SUS at 100°F (19cSt at 40 °C). It contains relatively few normal paraffins.]	265-173-9	64742-69-4	Carc. 1B	H350	GHS08 Dgr	H350			►M2 — ◄ L
649-477-00-2	Paraffin oils (petroleum), catalytic dewaxed heavy; Baseoil – unspecified;	265-174-4	64742-70-7	Carc. 1B	H350	GHS08 Dgr	H350			►M2 — ◄ L

▼B

Nru ta' l-Indiċi	Identifikazzjoni Internazzjonali tal-Kimiki	Nru KE	Nru CAS	Klassifikazzjoni		Tikkettar			Limiti ta' Konċ. speċifici, Fatturi M	Noti
				Klassi ta' Periklu u Kodiċi(jiet) tal-Kategoriji	Kodiċi(jiet) tad-Dikjarazzjoni tal-periklu	Pittogramma, Kelma bħala Sinjal Kodiċi(jiet)	Kodiċi(jiet) tad-Dikjarazzjoni tal-periklu	Kodiċi(jiet) tad-Dikjarazzjoni Supplimentarja tal-periklu		
	[A complex combination of hydrocarbons obtained from a catalytic dewaxing process. It consists predominantly of hydrocarbons having carbon numbers predominantly in the range of C_{20} through C_{50} and produces a finished oil with a viscosity of at least 100 SUS at 100°F (19cSt at 40 °C).]									
649-478-00-8	Paraffin oils (petroleum), catalytic dewaxed light; Baseoil – unspecified; [A complex combination of hydrocarbons obtained from a catalytic dewxing process. It consists predominantly of hydrocarbons having carbon numbers predominantly in the range of C_{15} through C_{30} and produces a finished oil with a viscosity of less than 100 SUS at 100°F (19cSt at 40 °C).]	265-176-5	64742-71-8	Carc. 1B	H350	GHS08 Dgr	H350			►**M2** L —◄
649-479-00-3	Naphthenic oils (petroleum), complex dewaxed heavy; Baseoil – unspecified; [A complex combination of hydrocarbons obtained by removing straight chain paraffin	265-179-1	64742-75-2	Carc. 1B	H350	GHS08 Dgr	H350			►**M2** L —◄

▼B

Nru ta' l-Indiċi	Identifikazzjoni Internazzjonali tal-Kimiki	Nru KE	Nru CAS	Klassifikazzjoni		Tikkettar			Limiti ta' Konċ. speċifici, Fatturi M	Noti
				Klassi ta' Periklu u Kodiċi(jiet) tal-Kategoriji	Kodiċi(jiet) tad-Dikjarazzjoni tal-periklu	Pittogramma, Kelma bħala Sinjal Kodiċi(jiet)	Kodiċi(jiet) tad-Dikjarazzjoni tal-periklu	Kodiċi(jiet) tad-Dikjarazzjoni Supplimentarja tal-periklu		
	hydrocarbons as a solid by treatment with an agent such as urea. It consists of hydrocarbons having carbon numbers predominantly in the range of C_{20} through C_{50} and produces a finished oil having a viscosity of at least 100 SUS at 100ºF (19cSt at 40 ºC). It contains relatively few normal paraffins.]									
649-480-00-9	Naphthenic oils (petroleum), complex dewaxed light; Baseoil – unspecified; [A complex combination of hydrocarbons obtained from a catalytic dewaxing process. It consists of hydrocarbons having carbon numbers predominantly in the range of C_{15} through C_{30} and produces a finished oil having a viscosity less than 100 SUS at 100ºF (19cSt at 40 ºC). It contains relatively few normal paraffins.]	265-180-7	64742-76-3	Carc. 1B	H350	GHS08 Dgr	H350			►**M2** — ◄ L
649-481-00-4	Lubricating oils (petroleum), C_{20-50}, hydrotreated neutral oil-based, high-viscosity; Baseoil – unspecified; [A complex combination of hydrocarbons obtained by treating light vacuum gas oil, heavy vacuum gas oil, and	276-736-3	72623-85-9	Carc. 1B	H350	GHS08 Dgr	H350			►**M2** — ◄ L

Nru ta' l-Indiċi	Identifikazzjoni Internazzjonali tal-Kimiki	Nru KE	Nru CAS	Klassifikazzjoni		Tikkettar			Limiti ta' Konċ. speċifici, Fatturi M	Noti
				Klassi ta' Periklu u Kodiċi(jiet) tal-Kategoriji	Kodiċi(jiet) tad-Dikjarazzjoni tal-periklu	Pittogramma, Kelma bħala Sinjal Kodiċi(jiet)	Kodiċi(jiet) tad-Dikjarazzjoni tal-periklu	Kodiċi(jiet) tad-Dikjarazzjoni Supplimentarja tal-periklu		
	solvent deasphalted residual oil with hydrogen in the presence of a catalyst in a two stage process with dewaxing being carried out between the two stages. It consists predominantly of hydrocarbons having carbon numbers predominantly in the range of C_{20} through C_{50} and produces a finished oil having a viscosity of approximately 112cSt at 40 °C. It contains a relatively large proportion of saturated hydrocarbons.]									
649-482-00-X	Lubricating oils (petroleum), C_{15-30}, hydrotreated neutral oil-based; Baseoil – unspecified; [A complex combination of hydrocarbons obtained by treating light vacuum gas oil and heavy vacuum gas oil with hydrogen in the presence of a catalyst in a two stage process with dewaxing being carried out between the two stages. It consists predominantly of hydrocarbons having carbon numbers predominantly in the range of C_{15} through C_{30} and produces a finished oil having a viscosity of approximately 15cSt at 40 °C. It contains a relatively large proportion of saturated hydrocabons.]	276-737-9	72623-86-0	Carc. 1B	H350	GHS08 Dgr	H350			►M2 —◄ L

▼B

Nru ta' l-Indiċi	Identifikazzjoni Internazzjonali tal-Kimiki	Nru KE	Nru CAS	Klassifikazzjoni		Tikkettar			Limiti ta' Konċ. speċifici, Fatturi M	Noti
				Klassi ta' Periklu u Kodiċi(jiet) tal-Kategoriji	Kodiċi(jiet) tad-Dikjarazzjoni tal-periklu	Pittogramma, Kelma bħala Sinjal Kodiċi(jiet)	Kodiċi(jiet) tad-Dikjarazzjoni tal-periklu	Kodiċi(jiet) tad-Dikjarazzjoni Supplimentarja tal-periklu		
649-483-00-5	Lubricating oils (petroleum), C_{20-50}, hydrotreated neutral oil-based; Baseoil – unspecified; [A complex combination of hydrocarbons obtained by treating light vacuum gas oil, heavy vacuum gas oil and solvent deasphalted residual oil with hydrogen in the presence of a catalyst in a two stage process with dewaxing being carried out between the two stages. It consists predominantly of hydrocarbons having carbon numbers predominantly in the range of C_{20} through C_{50} and produces a finished oil with a viscosity of approximately 32cSt at 40 °C. It contains a relatively large proportion of saturated hydrocarbons.]	276-738-4	72623-87-1	Carc. 1B	H350	GHS08 Dgr	H350			►M2 — ◄ L
649-484-00-0	Lubricating oils; Baseoil – unspecified; [A complex combination of hydrocarbons obtained from solvent extraction and dewaxing processes. It consists predominantly of saturated hydrocarbons having carbon numbers in the range C_{15} through C_{50}.]	278-012-2	74869-22-0	Carc. 1B	H350	GHS08 Dgr	H350			►M2 — ◄ L

▼B

Nru ta' l-Indiċi	Identifikazzjoni Internazzjonali tal-Kimiki	Nru KE	Nru CAS	Klassifikazzjoni		Tikkettar			Limiti ta' Konċ. speċifici, Fatturi M	Noti
				Klassi ta' Periklu u Kodiċi(jiet) tal-Kategoriji	Kodiċi(jiet) tad-Dikjarazzjoni tal-periklu	Pittogramma, Kelma bħala Sinjal Kodiċi(jiet)	Kodiċi(jiet) tad-Dikjarazzjoni tal-periklu	Kodiċi(jiet) tad-Dikjarazzjoni Supplimentarja tal-periklu		
649-485-00-6	Distillates (petroleum), complex dewaxed heavy paraffinci; Baseoil – unspecified; [A complex combination of hydrocarbons obtained by dewaxing heavy paraffinic distillate. It consists predominantly of hydrocarbons having carbon numbers predominantly in the range of C_{20} through C_{50} and produces a finished oil with a viscosity of equal to or greater than 100 SUS at 100°F (19cSt at 40 °C). It contains relatively few normal paraffins.]	292-613-7	90640-91-8	Carc. 1B	H350	GHS08 Dgr	H350			►M2 — ◄ L
649-486-00-1	Distillates (petroleum), complex dewaxed light paraffinic; Baseoil – unspecified; [A complex combination of hydrocarbons obtained by dewaxing light paraffinic distillate. It consists predominantly of hydrocarbons having carbon numbers predominantly in the range of C_{12} through C_{30} and produces a finished oil with a viscosity of less than 100 SUS at 100°F (19cSt at 40 °C). It contains relatively few normal paraffins.]	292-614-2	90640-92-9	Carc. 1B	H350	GHS08 Dgr	H350			►M2 — ◄ L

▼B

Nru ta' l-Indiċi	Identifikazzjoni Internazzjonali tal-Kimiki	Nru KE	Nru CAS	Klassifikazzjoni		Tikkettar			Limiti ta' Konċ. speċifici, Fatturi M	Noti
				Klassi ta' Periklu u Kodiċi(jiet) tal-Kategoriji	Kodiċi(jiet) tad-Dikjarazzjoni tal-periklu	Pittogramma, Kelma bħala Sinjal Kodiċi(jiet)	Kodiċi(jiet) tad-Dikjarazzjoni tal-periklu	Kodiċi(jiet) tad-Dikjarazzjoni Supplimentarja tal-periklu		
649-487-00-7	Distillates (petroleum), solvent dewaxed heavy paraffinic, clay-treated; Baseoil – unspecified; [A complex combination of hydrocarbons obtained by treating dewaxed heavy paraffinic distillate with neutral or modified clay in either a contacting or percolation process. It consists predominantly of hydrocarbons having carbon numbers predominantly in the range of C_{20} through C_{50}.]	292-616-3	90640-94-1	Carc. 1B	H350	GHS08 Dgr	H350			►M2 — ◄ L
649-488-00-2	Hydrocarbons, C_{20-50}, solvent dewaxed heavy paraffinic, hydrotreated; Baseoil – unspecified; [A complex combination of hydrocarbons produced by treating dewaxed heavy paraffinic distillate with hydrogen in the presence of a catalyst. It consists predominantly of hydrocarbons having carbon numbers predominantly in the range of C_{20} through C_{50}.]	292-617-9	90640-95-2	Carc. 1B	H350	GHS08 Dgr	H350			►M2 — ◄ L
649-489-00-8	Distillates (petroleum), solvent dewaxed light paraffinic, clay-treated;	292-618-4	90640-96-3	Carc. 1B	H350	GHS08 Dgr	H350			►M2 — ◄ L

▼B

Nru ta' l-Indiċi	Identifikazzjoni Internazzjonali tal-Kimiki	Nru KE	Nru CAS	Klassifikazzjoni		Tikkettar			Limiti ta' Konċ. speċifici, Fatturi M	Noti
				Klassi ta' Periklu u Kodiċi(jiet) tal-Kategoriji	Kodiċi(jiet) tad-Dikjarazzjoni tal-periklu	Pittogramma, Kelma bħala Sinjal Kodiċi(jiet)	Kodiċi(jiet) tad-Dikjarazzjoni tal-periklu	Kodiċi(jiet) tad-Dikjarazzjoni Supplimentarja tal-periklu		
	Baseoil – unspecified; [A complex combination of hydrocarbons resulting from treatment of dewaxed light paraffinic distillate with natural or modified clay in either a contacting or percolation process. It consists predominantly of hydrocarbons having carbon numbers predominantly in the range of C_{15} through C_{30}.]									
649-490-00-3	Distillates (petroleum), solvent dewaxed light paraffinic, hydrotreated; Baseoil – unspecified; [A complex combination of hydrocarbons produced by treating a dewaxed light paraffinic distillate with hydrogen in the presence of a catalyst. It consists predominantly of hydrocarbons having carbon numbers predominantly in the range of C_{15} through C_{30}.]	292-620-5	90640-97-4	Carc. 1B	H350	GHS08 Dgr	H350			►**M2** —◄ L
649-491-00-9	Residual oils (petroleum), hydrotreated solvent dewaxed; Baseoil – unspecified	292-656-1	90669-74-2	Carc. 1B	H350	GHS08 Dgr	H350			►**M2** —◄ L
649-492-00-4	Residual oils (petroleum), catalytic dewaxed; Baseoil – unspecified	294-843-3	91770-57-9	Carc. 1B	H350	GHS08 Dgr	H350			►**M2** —◄ L

▼B

Nru ta' l-Indiċi	Identifikazzjoni Internazzjonali tal-Kimiki	Nru KE	Nru CAS	Klassifikazzjoni		Tikkettar			Limiti ta' Konċ. speċifici, Fatturi M	Noti
				Klassi ta' Periklu u Kodiċi(jiet) tal-Kategoriji	Kodiċi(jiet) tad-Dikjarazzjoni tal-periklu	Pittogramma, Kelma bħala Sinjal Kodiċi(jiet)	Kodiċi(jiet) tad-Dikjarazzjoni tal-periklu	Kodiċi(jiet) tad-Dikjarazzjoni Supplimentarja tal-periklu		
649-493-00-X	Distillates (petroleum), dewaxed heavy paraffinic, hydrotreated; Baseoil – unspecified; [A complex combination of hydrocarbons obtained from an intensive treatment of dewaxed distillate by hydrogenation in the presence of a catalyst. It consists predominantly of saturated hydrocarbons having carbon numbers predominantly in the range of C_{25} through C_{39} and produces a finished oil with a viscosity of approximately 44 cSt at 50 °C.]	295-300-3	91995-39-0	Carc. 1B	H350	GHS08 Dgr	H350			►M2 L ◄
649-494-00-5	Distillates (petroleum), dewaxed light paraffinic, hydrotreated; Baseoil – unspecified; [A complex combination of hydrocarbons obtained from an intensive treatment of dewaxed distillate by hydrogenation in the presence of a catalyst. It consists predominantly of saturated hydrocarbons having carbon numbers predominantly in the range of C_{21} through C_{29} and produces a finished oil with a viscosity of approximately 13 cSt at 50 °C.]	295-301-9	91995-40-3	Carc. 1B	H350	GHS08 Dgr	H350			►M2 L ◄
649-495-00-0	Distillates (petroleum), hydrocracked solvent-refined, dewaxed; Baseoil – unspecified;	295-306-6	91995-45-8	Carc. 1B	H350	GHS08 Dgr	H350			►M2 L ◄

▼B

Nru ta' l-Indiċi	Identifikazzjoni Internazzjonali tal-Kimiki	Nru KE	Nru CAS	Klassifikazzjoni		Tikkettar			Limiti ta' Konċ. speċifici, Fatturi M	Noti
				Klassi ta' Periklu u Kodiċi(jiet) tal-Kategoriji	Kodiċi(jiet) tad-Dikjarazzjoni tal-periklu	Pittogramma, Kelma bħala Sinjal Kodiċi(jiet)	Kodiċi(jiet) tad-Dikjarazzjoni tal-periklu	Kodiċi(jiet) tad-Dikjarazzjoni Supplimentarja tal-periklu		
	[A complex combination of liquid hydrocarbons obtained by recrystallization of dewaxed hydrocracked solvent-refined petroleum distillates.]									
649-496-00-6	Distillates (petroleum), solvent-refined light naphthenic, hydrotreated; Baseoil – unspecified; [A complex combination of hydrocarbons obtained by treating a petroleum fraction with hydrogen in the presence of a catalyst and removing the aromatic hydrocarbons by solvent extraction. It consists predominantly of naphthenic hydrocarbons having carbon numbers predominantly in the range of C_{15} through C_{30} and produces a finished oil with a viscosity of between 13-15cSt at 40 °C.]	295-316-0	91995-54-9	Carc. 1B	H350	GHS08 Dgr	H350			►**M2** — ◄ L
649-497-00-1	Lubricating oils (petroleum), C_{17-35}, solvent-extd., dewaxed, hydrotreated; Baseoil – unspecified	295-423-2	92045-42-6	Carc. 1B	H350	GHS08 Dgr	H350			►**M2** — ◄ L
649-498-00-7	Lubricating oils (petroleum), hydrocracked nonarom. solvent-deparaffined; Baseoil – unspecified	295-424-8	92045-43-7	Carc. 1B	H350	GHS08 Dgr	H350			►**M2** — ◄ L

▼B

Nru ta' l-Indiċi	Identifikazzjoni Internazzjonali tal-Kimiki	Nru KE	Nru CAS	Klassifikazzjoni		Tikkettar			Limiti ta' Konċ. speċifici, Fatturi M	Noti
				Klassi ta' Periklu u Kodiċi(jiet) tal-Kategoriji	Kodiċi(jiet) tad-Dikjarazzjoni tal-periklu	Pittogramma, Kelma bħala Sinjal Kodiċi(jiet)	Kodiċi(jiet) tad-Dikjarazzjoni tal-periklu	Kodiċi(jiet) tad-Dikjarazzjoni Supplimentarja tal-periklu		
649-499-00-2	Residual oils (petroleum), hydrocracked acid-treated solvent-dewaxed; Baseoil – unspecified; [A complex combination of hydrocarbons produced by solvent removal of paraffins from the residue of the distillation of acid-treated, hydrocracked heavy paraffins and boiling approximately above 380 °C (716°F).]	295-499-7	92061-86-4	Carc. 1B	H350	GHS08 Dgr	H350			►M2 — ◄ L
649-500-00-6	Paraffin oils (petroleum), solvent-refined dewaxed heavy; Baseoil – unspecified; [A complex combination of hydrocarbons obtained from sulfur-containing paraffinic crude oil. It consists predominantly of a solvent refined deparaffinated lubricating oil with a viscosity of 65cSt at 50 °C.]	295-810-6	92129-09-4	Carc. 1B	H350	GHS08 Dgr	H350			►M2 — ◄ L
649-501-00-1	Lubricating oils (petroleum), base oils, paraffinic; Baseoil – unspecified; [A complex combination of hydrocarbons obtained by refining of crude oil. It consists predominantly of aromatics, naphthenics and paraffinics and produces a finished oil with a viscosity of 120 SUS at 100°F (23cSt at 40 °C).]	297-474-6	93572-43-1	Carc. 1B	H350	GHS08 Dgr	H350			►M2 — ◄ L

▼B

Nru ta' l-Indiċi	Identifikazzjoni Internazzjonali tal-Kimiki	Nru KE	Nru CAS	Klassifikazzjoni		Tikkettar			Limiti ta' Konċ. speċifici, Fatturi M	Noti
				Klassi ta' Periklu u Kodiċi(jiet) tal-Kategoriji	Kodiċi(jiet) tad-Dikjarazzjoni tal-periklu	Pittogramma, Kelma bħala Sinjal Kodiċi(jiet)	Kodiċi(jiet) tad-Dikjarazzjoni tal-periklu	Kodiċi(jiet) tad-Dikjarazzjoni Supplimentarja tal-periklu		
649-502-00-7	Hydrocarbons, hydrocracked paraffinic distn. residues, solvent-dewaxed; Baseoil – unspecified	297-857-8	93763-38-3	Carc. 1B	H350	GHS08 Dgr	H350			►M2 — ◄ L
649-503-00-2	Hydrocarbons, C_{20-50}, residual oil hydrogenation vacuum distillate; Baseoil – unspecified	300-257-1	93924-61-9	Carc. 1B	H350	GHS08 Dgr	H350			►M2 — ◄ L
649-504-00-8	Distillates (petroleum), solvent-refined hydrotreated heavy; hydrogenated; Baseoil – unspecified	305-588-5	94733-08-1	Carc. 1B	H350	GHS08 Dgr	H350			►M2 — ◄ L
649-505-00-3	Distillates (petroleum), solvent-refined hydrocracked light; Baseoil – unspecified; [A complex combination of hydrocarbons obtained by solvent dearomatization of the residue of hydrocracked petroleum. It consists predominantly of hydrocarbons having carbon numbers predominantly in the range of C_{18} through C_{27} and boiling in the range of approximately 370 °C to 450 °C (698°F to 842°F).]	305-589-0	94733-09-2	Carc. 1B	H350	GHS08 Dgr	H350			►M2 — ◄ L
649-506-00-9	Lubricating oils (petroleum), C_{18-40}, solvent-dewaxed hydrocracked distillate-based; Baseoil – unspecified;	305-594-8	94733-15-0	Carc. 1B	H350	GHS08 Dgr	H350			►M2 — ◄ L

▼B

Nru ta' l-Indiċi	Identifikazzjoni Internazzjonali tal-Kimiki	Nru KE	Nru CAS	Klassifikazzjoni		Tikkettar			Limiti ta' Konċ. speċifici, Fatturi M	Noti
				Klassi ta' Periklu u Kodiċi(jiet) tal-Kategoriji	Kodiċi(jiet) tad-Dikjarazzjoni tal-periklu	Pittogramma, Kelma bħala Sinjal Kodiċi(jiet)	Kodiċi(jiet) tad-Dikjarazzjoni tal-periklu	Kodiċi(jiet) tad-Dikjarazzjoni Supplimentarja tal-periklu		
	[A complex combination of hydrocarbons obtained by solvent deparaffination of the distillation residue from hydrocracked petroleum. It consists predominantly of hydrocarbons having carbon numbers predominantly in the range of C_{18} through C_{40} and boiling in the range of approximately 370 °C to 550 °C (698°F to 1022°F).]									
649-507-00-4	Lubricating oils (petroleum), C_{18-40}, solvent-dewaxed hydrogenated raffinate-based; Baseoil – unspecified; [A complex combination of hydrocarbons obtained by solvent deparaffination of the hydrogenated raffinate obtained by solvent extraction of a hydrotreated petroleum distillate. It consists predominantly of hydrocarbons having carbon numbers predominantly in the range of C_{18} through C_{40} and boiling in the range of approximately 370 °C to 550 °C (698°F to 1022°F).]	305-595-3	94733-16-1	Carc. 1B	H350	GHS08 Dgr	H350			►M2 — ◄ L
649-508-00-X	Hydrocarbons, C_{13-30}, arom.-rich, solvent-extd. naphthenic distillate; Baseoil – unspecified	305-971-7	95371-04-3	Carc. 1B	H350	GHS08 Dgr	H350			►M2 — ◄ L

▼B

Nru ta' l-Indiċi	Identifikazzjoni Internazzjonali tal-Kimiki	Nru KE	Nru CAS	Klassifikazzjoni		Tikkettar			Limiti ta' Konċ. speċifici, Fatturi M	Noti
				Klassi ta' Periklu u Kodiċi(jiet) tal-Kategoriji	Kodiċi(jiet) tad-Dikjarazzjoni tal-periklu	Pittogramma, Kelma bħala Sinjal Kodiċi(-jiet)	Kodiċi(jiet) tad-Dikjarazzjoni tal-periklu	Kodiċi(jiet) tad-Dikjarazzjoni Supplimentarja tal-periklu		
649-509-00-5	Hydrocarbons, C_{16-32}, arom. rich, solvent-extd. naphthenic distillate; Baseoil – unspecified	305-972-2	95371-05-4	Carc. 1B	H350	GHS08 Dgr	H350			►**M2** — ◄ L
649-510-00-0	Hydrocarbons, C_{37-68}, dewaxed deasphalted hydrotreated vacuum distn. residues; Baseoil – unspecified	305-974-3	95371-07-6	Carc. 1B	H350	GHS08 Dgr	H350			►**M2** — ◄ L
649-511-00-6	Hydrocarbons, C_{37-65}, hydrotreated deasphalted vacuum distn. residues; Baseoil – unspecified	305-975-9	95371-08-7	Carc. 1B	H350	GHS08 Dgr	H350			►**M2** — ◄ L
649-512-00-1	Distillates (petroleum), hydrocracked solvent-refined light; Baseoil – unspecified; [A complex combination of hydrocarbons obtained by the solvent treatment of a distillate from hydrocracked petroleum distillates. It consists predominantly of hydrocarbons having carbon numbers predominantly in the range of C_{18} through C_{27} and boiling in the range of approximately 370 °C to 450 °C (698°F to 842°F.]	307-010-7	97488-73-8	Carc. 1B	H350	GHS08 Dgr	H350			►**M2** — ◄ L
649-513-00-7	Distillates (petroleum), solvent-refined hydrogenated heavy; Baseoil – unspecified;	307-011-2	97488-74-9	Carc. 1B	H350	GHS08 Dgr	H350			►**M2** — ◄ L

▼B

Nru ta' l-Indiċi	Identifikazzjoni Internazzjonali tal-Kimiki	Nru KE	Nru CAS	Klassifikazzjoni		Tikkettar			Limiti ta' Konċ. speċifici, Fatturi M	Noti
				Klassi ta' Periklu u Kodiċi(jiet) tal-Kategoriji	Kodiċi(jiet) tad-Dikjarazzjoni tal-periklu	Pittogramma, Kelma bħala Sinjal Kodiċi(jiet)	Kodiċi(jiet) tad-Dikjarazzjoni tal-periklu	Kodiċi(jiet) tad-Dikjarazzjoni Supplimentarja tal-periklu		
	[A complex combination of hydrocarbons, obtained by the treatment of a hydrogenated petroleum distillate with a solvent. It consists predominantly of hydrocarbons having carbon numbers predominantly in the range of C_{19} through C_{40} and boiling in the range of approximately 390 °C to 550 °C (734°F to 1022°F).]									
649-514-00-2	Lubricating oils (petroleum), C_{18-27}, hydrocracked solvent-dewaxed; Baseoil – unspecified	307-034-8	97488-95-4	Carc. 1B	H350	GHS08 Dgr	H350			►**M2** — ◄ L
649-515-00-8	Hydrocarbons, C_{17-30}, hydrotreated solvent-deasphalted atm. distn. residue, distn. lights; Baseoil – unspecified; [A complex combination of hydrocarbons obtained as first runnings from the vacuum distillation of effluents from the treatment of a solvent deasphalted short residue with hydrogen in the presence of a catalyst. It consists predominantly of hydrocarbons having carbon numbers predominantly in the range of C_{17} through C_{30} and boiling in the range of approximately 300 °C to 400 °C (572°F to 752°F). It produces a finished oil having a viscosity of 4cSt at approximately 100 °C (212°F).]	307-661-7	97675-87-1	Carc. 1B	H350	GHS08 Dgr	H350			►**M2** — ◄ L

▼B

Nru ta' l-Indiċi	Identifikazzjoni Internazzjonali tal-Kimiki	Nru KE	Nru CAS	Klassifikazzjoni		Tikkettar			Limiti ta' Konċ. speċifici, Fatturi M	Noti
				Klassi ta' Periklu u Kodiċi(jiet) tal-Kategoriji	Kodiċi(jiet) tad-Dikjarazzjoni tal-periklu	Pittogramma, Kelma bħala Sinjal Kodiċi(jiet)	Kodiċi(jiet) tad-Dikjarazzjoni tal-periklu	Kodiċi(jiet) tad-Dikjarazzjoni Supplimentarja tal-periklu		
649-516-00-3	Hydrocarbons, C_{17-40}, hydrotreated solvent-deasphalted distn. residue, vacuum distn. lights; Baseoil – unspecified; [A complex combination of hydrocarbons obtained as first runnings from the vacuum distillation of effluents from the catalytic hydrotreatment of a solvent deasphalted short residue having a viscosity of 8cSt at approximately 100 °C (212°F). It consists predominantly of hydrocarbons having carbon numbers predominantly in the range of C_{17} through C_{40} and boiling in the range of approximately 300 °C to 500 °C (592°F to 932°F).]	307-755-8	97722-06-0	Carc. 1B	H350	GHS08 Dgr	H350			►M2 — ◄ L
649-517-00-9	Hydrocarbons, C_{13-27}, solvent-extd. light naphthenic; Baseoil – unspecified; [A complex combination of hydrocarbons obtained by extraction of the aromatics from a light naphthenic distillate having a viscosity of 9.5cSt at 40 °C (104°F). It consists predominantly of hydrocarbons having carbon numbers predominantly in the range of C_{13} through C_{27} and boiling in the range of approximately 240 °C to 400 °C (464°F to 752°F.]	307-758-4	97722-09-3	Carc. 1B	H350	GHS08 Dgr	H350			►M2 — ◄ L

▼B

Nru ta' l-Indiċi	Identifikazzjoni Internazzjonali tal-Kimiki	Nru KE	Nru CAS	Klassifikazzjoni		Tikkettar			Limiti ta' Konċ. speċifici, Fatturi M	Noti
				Klassi ta' Periklu u Kodiċi(jiet) tal-Kategoriji	Kodiċi(jiet) tad-Dikjarazzjoni tal-periklu	Pittogramma, Kelma bħala Sinjal Kodiċi(jiet)	Kodiċi(jiet) tad-Dikjarazzjoni tal-periklu	Kodiċi(jiet) tad-Dikjarazzjoni Supplimentarja tal-periklu		
649-518-00-4	Hydrocarbons, C_{14-29}, solvent-extd. light naphthenic; Baseoil – unspecified; [A complex combination of hydrocarbons obtained by extraction of the aromatics from a light naphthenic distillate having a viscosity of 16cSt at 40 °C (104°F). It consists predominantly of hydrocarbons having carbon numbers predominantly in the range of C_{14} through C_{29} and boiling in the range of approximately 250 °C to 425 °C (482°F to 797°F).]	307-760-5	97722-10-6	Carc. 1B	H350	GHS08 Dgr	H350			►**M2** — ◄ L
649-519-00-X	Hydrocarbons, C_{27-42}, dearomatized; Baseoil – unspecified	308-131-8	97862-81-2	Carc. 1B	H350	GHS08 Dgr	H350			►**M2** — ◄ L
649-520-00-5	Hydrocarbons, C_{17-30}, hydrotreated distillates, distn. lights; Baseoil – unspecified	308-132-3	97862-82-3	Carc. 1B	H350	GHS08 Dgr	H350			►**M2** — ◄ L
649-521-00-0	Hydrocarbons, C_{27-45}, naphthenic vacuum distn.; Baseoil – unspecified	308-133-9	97862-83-4	Carc. 1B	H350	GHS08 Dgr	H350			►**M2** — ◄ L
649-522-00-6	Hydrocarbons, C_{27-45}, dearomatized; Baseoil – unspecified	308-287-7	97926-68-6	Carc. 1B	H350	GHS08 Dgr	H350			►**M2** — ◄ L
649-523-00-1	Hydrocarbons, C_{20-58}, hydrotreated; Baseoil – unspecified	308-289-8	97926-70-0	Carc. 1B	H350	GHS08 Dgr	H350			►**M2** — ◄ L
649-524-00-7	Hydrocarbons, C_{27-42}, naphthenic; Baseoil – unspecified	308-290-3	97926-71-1	Carc. 1B	H350	GHS08 Dgr	H350			►**M2** — ◄ L

▼B

Nru ta' l-Indiċi	Identifikazzjoni Internazzjonali tal-Kimiki	Nru KE	Nru CAS	Klassifikazzjoni		Tikkettar			Limiti ta' Konċ. speċifici, Fatturi M	Noti
				Klassi ta' Periklu u Kodiċi(jiet) tal-Kategoriji	Kodiċi(jiet) tad-Dikjarazzjoni tal-periklu	Pittogramma, Kelma bħala Sinjal Kodiċi(jiet)	Kodiċi(jiet) tad-Dikjarazzjoni tal-periklu	Kodiċi(jiet) tad-Dikjarazzjoni Supplimentarja tal-periklu		
649-525-00-2	Residual oils (petroleum), carbon-treated solvent-dewaxed; Baseoil – unspecified; [A complex combination of hydrocarbons obtained by the treatment of solvent-dewaxed petroleum residual oils with activated charcoal for the removal of trace polar constituents and impurities.]	309-710-8	100684-37-5	Carc. 1B	H350	GHS08 Dgr	H350			►M2 — ◄ L
649-526-00-8	Residual oils (petroleum), clay-treated solvent-dewaxed; Baseoil – unspecified; [A complex combination of hydrocarbons obtained by treatment of solvent-dewaxed petroleum residual oils with bleaching earth for the removal of trace polar constituents and impurities.]	309-711-3	100684-38-6	Carc. 1B	H350	GHS08 Dgr	H350			►M2 — ◄ L
649-527-00-3	Lubricating oils (petroleum), $C_{>25}$, solvent-extd., deasphalted, dewaxed, hydrogenated; Baseoil – unspecified; [A complex combination of hydrocarbons obtained by solvent extraction and hydrogenation of vacuum distillation residues. It consists predominantly of hydrocarbons having carbon numbers predominantly greater than C_{25} and produces a finished oil with a viscosity in the order of 32cSt to 37cSt at 100 °C (212°F).]	309-874-0	101316-69-2	Carc. 1B	H350	GHS08 Dgr	H350			►M2 — ◄ L

▼B

Nru ta' l-Indiċi	Identifikazzjoni Internazzjonali tal-Kimiki	Nru KE	Nru CAS	Klassifikazzjoni		Tikkettar			Limiti ta' Konċ. speċifici, Fatturi M	Noti
				Klassi ta' Periklu u Kodiċi(jiet) tal-Kategoriji	Kodiċi(jiet) tad-Dikjarazzjoni tal-periklu	Pittogramma, Kelma bħala Sinjal Kodiċi(jiet)	Kodiċi(jiet) tad-Dikjarazzjoni tal-periklu	Kodiċi(jiet) tad-Dikjarazzjoni Supplimentarja tal-periklu		
649-528-00-9	Lubricating oils (petroleum), C_{17-32}, solvent-extd., dewaxed, hydrogenated; Baseoil – unspecified; [A complex combination of hydrocarbons obtained by solvent extraction and hydrogenation of atmospheric distillation residues. It consists predominantly of hydrocarbons having carbon numbers predominantly in the range of C_{17} through C_{32} and produced a finished oil with a viscosity in the order of 17cSt to 23cSt at 40 °C (104°F.]	309-875-6	101316-70-5	Carc. 1B	H350	GHS08 Dgr	H350			►M2 — ◄ L
649-529-00-4	Lubricating oils (petroleum), C_{20-35}, solvent-extd., dewaxed, hydrogenated; Baseoil – unspecified; [A complex combination of hydrocarbons obtained by solvent extraction and hydrogenation of atmospheric distillation residues. It consists predominantly of hydrocarbons having carbon numbers predominantly in the range of C_{20} through C_{35} and produces a finished oil with a viscosity in the order of 37cSt to 44cSt at 40 °C (104°F).]	309-876-1	101316-71-6	Carc. 1B	H350	GHS08 Dgr	H350			►M2 — ◄ L

▼B

Nru ta' l-Indiċi	Identifikazzjoni Internazzjonali tal-Kimiki	Nru KE	Nru CAS	Klassifikazzjoni		Tikkettar			Limiti ta' Konċ. speċifici, Fatturi M	Noti
				Klassi ta' Periklu u Kodiċi(jiet) tal-Kategoriji	Kodiċi(jiet) tad-Dikjarazzjoni tal-periklu	Pittogramma, Kelma bħala Sinjal Kodiċi(jiet)	Kodiċi(jiet) tad-Dikjarazzjoni tal-periklu	Kodiċi(jiet) tad-Dikjarazzjoni Supplimentarja tal-periklu		
649-530-00-X	Lubricating oils (petroleum), C_{24-50}, solvent-extd., dewaxed, hydrogenated; Baseoil – unspecified; [A complex combination of hydrocarbons obtained by solvent extraction and hydrogenation of atmospheric distillation residues. It consists predominantly of hydrocarbons having carbon numbers predominantly in the range of C_{24} through C_{50} and produces a finished oil with a viscosity in the order of 16cSt to 75cSt at 40 °C (104°F).]	309-877-7	101316-72-7	Carc. 1B	H350	GHS08 Dgr	H350			►M2 — ◄ L
649-531-00-5	Extracts (petroleum), heavy naphthenic distillate solvent, arom. conc.; Distillate aromatic extract (treated); [An aromatic concentrate produced by adding water to heavy naphthenic distillate solvent extract and extraction solvent.]	272-175-3	68783-00-6	Carc. 1B	H350	GHS08 Dgr	H350			►M2 — ◄ L
649-532-00-0	Extracts (petroleum), solvent-refined heavy paraffinic distillate solvent; Distillate aromatic extract (treated);	272-180-0	68783-04-0	Carc. 1B	H350	GHS08 Dgr	H350			►M2 — ◄ L

▼B

Nru ta' l-Indiċi	Identifikazzjoni Internazzjonali tal-Kimiki	Nru KE	Nru CAS	Klassifikazzjoni		Tikkettar			Limiti ta' Konċ. speċifici, Fatturi M	Noti
				Klassi ta' Periklu u Kodiċi(jiet) tal-Kategoriji	Kodiċi(jiet) tad-Dikjarazzjoni tal-periklu	Pittogramma, Kelma bħala Sinjal Kodiċi(jiet)	Kodiċi(jiet) tad-Dikjarazzjoni tal-periklu	Kodiċi(jiet) tad-Dikjarazzjoni Supplimentarja tal-periklu		
	[A complex combination of hydrocarbons obtained as the extract from the re-extraction of solvent-refined heavy paraffinic distillate. It consists of saturated and aromatic hydrocarbons having carbon numbers predominantly in the range of C_{20} through C_{50}.]									
649-533-00-6	Extracts (petroleum), heavy paraffinic distillates, solvent-deasphalted; Distillate aromatic extract (treated); [A complex combination of hydrocarbons obtained as the extract from a solvent extraction of heavy paraffinic distillate.]	272-342-0	68814-89-1	Carc. 1B	H350	GHS08 Dgr	H350			►**M2** — ◄ L
649-534-00-1	Extracts (petroleum), heavy naphthenic distillate solvent, hydrotreated; Distillate aromatic extract (treated); [A complex combination of hydrocarbons obtained by treating a heavy naphthenic distillate solvent extract with hydrogen in the presence of a catalyst. It consists predominantly of aromatic hydrocarbons having carbon numbers predominantly in the range of C_{20} through C_{50} and produces a finished oil of at least 19cSt at 40 °C (100 SUS at 100°F).]	292-631-5	90641-07-9	Carc. 1B	H350	GHS08 Dgr	H350			►**M2** — ◄ L

▼B

Nru ta' l-Indiċi	Identifikazzjoni Internazzjonali tal-Kimiki	Nru KE	Nru CAS	Klassifikazzjoni		Tikkettar			Limiti ta' Konċ. speċifici, Fatturi M	Noti
				Klassi ta' Periklu u Kodiċi(jiet) tal-Kategoriji	Kodiċi(jiet) tad-Dikjarazzjoni tal-periklu	Pittogramma, Kelma bħala Sinjal Kodiċi(jiet)	Kodiċi(jiet) tad-Dikjarazzjoni tal-periklu	Kodiċi(jiet) tad-Dikjarazzjoni Supplimentarja tal-periklu		
649-535-00-7	Extracts (petroleum), heavy paraffinic distillate solvent, hydrotreated; Distillate aromatic extract (treated); [A complex combination of hydrocarbons produced by treating a heavy paraffinic distillate solvent extract with hydrogen in the presence of a catalyst. It consists predominantly of hydrocarbons having carbon numbers predominantly in the range of C_{21} through C_{33} and boiling in the range of approximately 350 °C to 480 °C (662°F to 896°F).	292-632-0	90641-08-0	Carc. 1B	H350	GHS08 Dgr	H350			►M2 — ◄ L
649-536-00-2	Extracts (petroleum), light paraffinic distillate solvent, hydrotreated; Distillate aromatic extract (treated); [A complex combination of hydrocarbons produced by treating a light paraffinic distillate solvent extract with hydrogen in the presence of a catalyst. It consists predominantly of hydrocarbons having carbon numbers predominantly in the range of C_{17} through C_{26} and boiling in the range of approximately 280 °C to 400 °C (536°F to 752°F).]	292-633-6	90641-09-1	Carc. 1B	H350	GHS08 Dgr	H350			►M2 — ◄ L

▼B

Nru ta' l-Indiċi	Identifikazzjoni Internazzjonali tal-Kimiki	Nru KE	Nru CAS	Klassifikazzjoni		Tikkettar			Limiti ta' Konċ. speċifici, Fatturi M	Noti
				Klassi ta' Periklu u Kodiċi(jiet) tal-Kategoriji	Kodiċi(jiet) tad-Dikjarazzjoni tal-periklu	Pittogramma, Kelma bħala Sinjal Kodiċi(jiet)	Kodiċi(jiet) tad-Dikjarazzjoni tal-periklu	Kodiċi(jiet) tad-Dikjarazzjoni Supplimentarja tal-periklu		
649-537-00-8	Extracts (petroleum), hydrotreated light paraffinic distillate solvent; Distillate aromatic extract (treated); [A complex combination of hydrocarbons obtained as the extract from solvent extraction of intermediate paraffinic top solvent distillate that is treated with hydrogen in the presence of a catalyst. It consists predominantly of aromatic hydrocarbons having carbon numbers predominantly in the range of C_{16} through C_{36}.]	295-335-4	91995-73-2	Carc. 1B	H350	GHS08 Dgr	H350			►M2 — ◄ L
649-538-00-3	Extracts (petroleum), light naphthenic distillate solvent, hydrodesulfurized; Distillate aromatic extract (treated); [A complex combination of hydrocarbons obtained by treating the extract, obtained from a solvent extraction process, with hydrogen in the presence of a catalyst under conditions primarily to remove sulfur compounds. It consists predominantly of aromatic hydrocarbons having carbon numbers predominantly in the range of C_{15} through C_{30}. This stream is likely to contain 5 wt.% or more of 4- to 6-membered condensed ring aromatic hydrocarbons.]	295-338-0	91995-75-4	Carc. 1B	H350	GHS08 Dgr	H350			►M2 — ◄ L

▼B

Nru ta' l-Indiċi	Identifikazzjoni Internazzjonali tal-Kimiki	Nru KE	Nru CAS	Klassifikazzjoni		Tikkettar			Limiti ta' Konċ. speċifici, Fatturi M	Noti
				Klassi ta' Periklu u Kodiċi(jiet) tal-Kategoriji	Kodiċi(jiet) tad-Dikjarazzjoni tal-periklu	Pittogramma, Kelma bħala Sinjal Kodiċi(jiet)	Kodiċi(jiet) tad-Dikjarazzjoni tal-periklu	Kodiċi(jiet) tad-Dikjarazzjoni Supplimentarja tal-periklu		
649-539-00-9	Extracts (petroleum), light paraffinic distillate solvent, acid-treated; Distillate aromatic extract (treated); [A complex combination of hydrocarbons obtained as a fraction of the distillation of an extract from the solvent extraction of light paraffinic top petroleum distillates that is subjected to a sulfuric acid refining. It consists predominantly of aromatic hydrocarbons having carbon numbers predominantly in the range of C_{16} through C_{32}.]	295-339-6	91995-76-5	Carc. 1B	H350	GHS08 Dgr	H350			►**M2** —◄ L
649-540-00-4	Extracts (petroleum), light paraffinic distillate solvent, hydrodesulfurized; Distillate aromatic extract (treated); [A complex combination of hydrocarbons obtained by solvent extraction of a light paraffin distillate and treated with hydrogen to convert the organic sulfur to hydrogen sulfide which is eliminated. It consists predominantly of hydrocarbons having carbon numbers predominantly in the range of C_{15} through C_{40} and produces a finished oil with a viscosity of greater than 10cSt at 40 ºC.]	295-340-1	91995-77-6	Carc. 1B	H350	GHS08 Dgr	H350			►**M2** —◄ L

▼B

Nru ta' l-Indiċi	Identifikazzjoni Internazzjonali tal-Kimiki	Nru KE	Nru CAS	Klassifikazzjoni		Tikkettar			Limiti ta' Konċ. speċifici, Fatturi M	Noti
				Klassi ta' Periklu u Kodiċi(jiet) tal-Kategoriji	Kodiċi(jiet) tad-Dikjarazzjoni tal-periklu	Pittogramma, Kelma bħala Sinjal Kodiċi(jiet)	Kodiċi(jiet) tad-Dikjarazzjoni tal-periklu	Kodiċi(jiet) tad-Dikjarazzjoni Supplimentarja tal-periklu		
649-541-00-X	Extracts (petroleum), light vacuum gas oil solvent, hydrotreated; Distillate aromatic extract (treated); [A complex combination of hydrocarbons, obtained by solvent extraction from light vacuum petroleum gas oils and treated with hydrogen in the presence of a catalyst. It consists predominantly of aromatic hydrocarbons having carbon numbers predominantly in the range of C_{13} through C_{30}.]	295-342-2	91995-79-8	Carc. 1B	H350	GHS08 Dgr	H350			►M2 — ◄ L
649-542-00-5	Extracts (petroleum), heavy paraffinic distillate solvent, clay-treated; Distillate aromatic extract (treated); [A complex combination of hydrocarbons resulting from treatment of a petroleum fraction with natural or modified clay in either a contact or percolation process to remove the trace amounts of polar compounds and impurities present. It consists predominantly of aromatic hydrocarbons having carbon numbers predominantly in the range of C_{20} through C_{50}. This stream is likely to contain 5 wt.% or more 4-6 membered ring aromatic hydrocarbons.]	296-437-1	92704-08-0	Carc. 1B	H350	GHS08 Dgr	H350			►M2 — ◄ L

▼B

Nru ta' l-Indiċi	Identifikazzjoni Internazzjonali tal-Kimiki	Nru KE	Nru CAS	Klassifikazzjoni		Tikkettar			Limiti ta' Konċ. speċifici, Fatturi M	Noti
				Klassi ta' Periklu u Kodiċi(jiet) tal-Kategoriji	Kodiċi(jiet) tad-Dikjarazzjoni tal-periklu	Pittogramma, Kelma bhala Sinjal Kodiċi(jiet)	Kodiċi(jiet) tad-Dikjarazzjoni tal-periklu	Kodiċi(jiet) tad-Dikjarazzjoni Supplimentarja tal-periklu		
649-543-00-0	Extracts (petroleum), heavy naphthenic distillate solvent, hydrodesulfurized; Distillate aromatic extract (treated); [A complex combination of hydrocarbons obtained from a petroleum stock by treating with hydrogen to convert organic sulfur to hydrogen sulfide which is removed. It consists predominantly of hydrocarbons having carbon numbers predominantly in the range of C_{15} through C_{50} and produces a finished oil with a viscosity of greater than 19cSt at 40 °C.]	297-827-4	93763-10-1	Carc. 1B	H350	GHS08 Dgr	H350			►M2 — ◄ L
649-544-00-6	Extracts (petroleum), solvent-dewaxed heavy paraffinic distillate solvent, hydrodesulfurized; Distillate aromatic extract (treated); [A complex combination of hydrocarbons obtained from a solvent dewaxed petroleum stock by treating with hydrogen to convert organic sulfur to hydrogen sulfide which is removed. It consists predominantly of hydrocarbons having carbon numbers predominantly in the range of C_{15} through C_{50} and produces a finished oil with a viscosity of greater than 19cSt at 40 °C.]	297-829-5	93763-11-2	Carc. 1B	H350	GHS08 Dgr	H350			►M2 — ◄ L

▼B

Nru ta' l-Indiċi	Identifikazzjoni Internazzjonali tal-Kimiki	Nru KE	Nru CAS	Klassifikazzjoni		Tikkettar			Limiti ta' Konċ. speċifici, Fatturi M	Noti
				Klassi ta' Periklu u Kodiċi(jiet) tal-Kategoriji	Kodiċi(jiet) tad-Dikjarazzjoni tal-periklu	Pittogramma, Kelma bħala Sinjal Kodiċi(jiet)	Kodiċi(jiet) tad-Dikjarazzjoni tal-periklu	Kodiċi(jiet) tad-Dikjarazzjoni Supplimentarja tal-periklu		
649-545-00-1	Extracts (petroleum), light paraffinic distillate solvent, carbon-treated; Distillate aromatic extract (treated); [A complex combination of hydrocarbons obtained as a fraction from distillation of an extract recovered by solvent extraction of light paraffinic top petroleum distillate treated with activated charcoal to remove traces of polar constituents and impurities. It consists predominantly of aromatic hydrocarbons having carbon numbers predominantly in the range of C_{16} through C_{32}.]	309-672-2	100684-02-4	Carc. 1B	H350	GHS08 Dgr	H350			►**M2** —◄ L
649-546-00-7	Extracts (petroleum), light paraffinic distillate solvent, clay-treated; Distillate aromatic extract (treated); [A complex combination of hydrocarbons obtained as a fraction from distillation of an extract recovered by solvent extraction of light paraffinic top petroleum distillates treated with bleaching earth to remove traces of polar constituents and impurities. It consists predominantly of aromatic hydrocarbons having carbon numbers predominantly in the range of C_{16} through C_{32}.]	309-673-8	100684-03-5	Carc. 1B	H350	GHS08 Dgr	H350			►**M2** —◄ L

▼B

Nru ta' l-Indiċi	Identifikazzjoni Internazzjonali tal-Kimiki	Nru KE	Nru CAS	Klassifikazzjoni		Tikkettar			Limiti ta' Konċ. speċifici, Fatturi M	Noti
				Klassi ta' Periklu u Kodiċi(jiet) tal-Kategoriji	Kodiċi(jiet) tad-Dikjarazzjoni tal-periklu	Pittogramma, Kelma bħala Sinjal Kodiċi(jiet)	Kodiċi(jiet) tad-Dikjarazzjoni tal-periklu	Kodiċi(jiet) tad-Dikjarazzjoni Supplimentarja tal-periklu		
649-547-00-2	Extracts (petroleum), light vacuum, gas oil solvent, carbon-treated; Distillate aromatic extract (treated); [A complex combination of hydrocarbons obtained by solvent extraction of light vacuum petroleum gas oil treated with activated charcoal for the removal of trace polar constituents and impurities. It consists predominantly of aromatic hydrocarbons having carbon numbers predominantly in the range of C_{13} through C_{30}.]	309-674-3	100684-04-6	Carc. 1B	H350	GHS08 Dgr	H350			►M2 — ◄ L
649-548-00-8	Extracts (petroleum), light vacuum gas oil solvent, clay-treated; Distillate aromatic extract (treated); [A complex combination of hydrocarbons obtained by solvent extraction of light vacuum petroleum gas oils treated with bleaching earth for removal of trace polar constituents and impurities. It consists predominantly of aromatic hydrocarbons having carbon numbers predominantly in the range of C_{13} through C_{30}.]	309-675-9	100684-05-7	Carc. 1B	H350	GHS08 Dgr	H350			►M2 — ◄ L

▼B

Nru ta' l-Indiċi	Identifikazzjoni Internazzjonali tal-Kimiki	Nru KE	Nru CAS	Klassifikazzjoni		Tikkettar			Limiti ta' Konċ. speċifici, Fatturi M	Noti
				Klassi ta' Periklu u Kodiċi(jiet) tal-Kategoriji	Kodiċi(jiet) tad-Dikjarazzjoni tal-periklu	Pittogramma, Kelma bħala Sinjal Kodiċi(jiet)	Kodiċi(jiet) tad-Dikjarazzjoni tal-periklu	Kodiċi(jiet) tad-Dikjarazzjoni Supplimentarja tal-periklu		
649-549-00-3	Foots oil (petroleum); Foots oil; [A complex combination of hydrocarbons obtained as the oil fraction from a solvent deoiling or a wax sweating process. It consists predominantly of branched chain hydrocarbons having carbon numbers predominantly in the range of C_{20} through C_{50}.]	265-171-8	64742-67-2	Carc. 1B	H350	GHS08 Dgr	H350			►**M2** — ◄ L
649-550-00-9	Foots oil (petroleum), hydrotreated; Foots oil	295-394-6	92045-12-0	Carc. 1B	H350	GHS08 Dgr	H350			►**M2** — ◄ L
650-002-00-6	turpentine, oil	232-350-7	8006-64-2	Flam. Liq. 3 Acute Tox. 4 * Acute Tox. 4 * Acute Tox. 4 * Asp. Tox. 1 Eye Irrit. 2 Skin Irrit. 2 Skin Sens. 1 Aquatic Chronic 2	H226 H332 H312 H302 H304 H319 H315 H317 H411	GHS02 GHS08 GHS07 GHS09 Dgr	H226 H332 H312 H302 H304 H319 H315 H317 H411			
650-003-00-1	fenson (ISO); 4-chlorophenyl benzenesulphonate;	201-274-6	80-38-6	Acute Tox. 4 * Eye Irrit. 2 Aquatic Chronic 2	H302 H319 H411	GHS07 GHS09 Wng	H302 H319 H411			
650-004-00-7	norbormide (ISO); 5-(α-hydroxy-α-2-pyridylbenzyl)-7-(α-2-pyridylbenzylidene)bicyclo [2.2.1] hept-5-ene-2,3-dicarboximide	213-589-6	991-42-4	Acute Tox. 4 *	H302	GHS07 Wng	H302			

▼B

Nru ta' l-Indiċi	Identifikazzjoni Internazzjonali tal-Kimiki	Nru KE	Nru CAS	Klassifikazzjoni		Tikkettar			Limiti ta' Konċ. speċifici, Fatturi M	Noti
				Klassi ta' Periklu u Kodiċi(jiet) tal-Kategoriji	Kodiċi(jiet) tad-Dikjarazzjoni tal-periklu	Pittogramma, Kelma bħala Sinjal Kodiċi(jiet)	Kodiċi(jiet) tad-Dikjarazzjoni tal-periklu	Kodiċi(jiet) tad-Dikjarazzjoni Supplimentarja tal-periklu		
650-005-00-2	(2*R*,6a*S*,12a*S*)-1,2,6,6a,12,12a-hexahydro-2-isopropenyl-8,9-dimethoxychromeno[3,4-b]furo[2,3-h]chromen-6-one, rotenone	201-501-9	83-79-4	Acute Tox. 3 * Eye Irrit. 2 STOT SE 3 Skin Irrit. 2 Aquatic Acute 1 Aquatic Chronic 1	H301 H319 H335 H315 H400 H410	GHS06 GHS09 Dgr	H301 H319 H335 H315 H410			
650-006-00-8	benquinox (ISO); *p*-benzoquinone 1-benzoylhydrazone 4-oxime	207-807-9	495-73-8	Acute Tox. 3 * Acute Tox. 4 *	H301 H312	GHS06 Dgr	H301 H312			
650-007-00-3	chlordimeform (ISO); N_2-(4-chloro-*o*-tolyl)-N_1,N_1-dimethylformamidine	228-200-5	6164-98-3	Carc. 2 Acute Tox. 4 * Acute Tox. 4 * Aquatic Acute 1 Aquatic Chronic 1	H351 H312 H302 H400 H410	GHS08 GHS07 GHS09 Wng	H351 H312 H302 H410			
650-008-00-9	drazoxolon (ISO); 4-(2-chlorophenylhydrazone)-3-methyl-5-isoxazolone	227-197-8	5707-69-7	Acute Tox. 3 * Aquatic Acute 1 Aquatic Chronic 1	H301 H400 H410	GHS06 GHS09 Dgr	H301 H410			
650-009-00-4	chlordimeform hydrochloride; *N*'-(4-chloro-*o*-tolyl)-*N*,*N*-dimethylformamidine monohydrochloride; N^2-(4-chloro-*o*-tolyl)-N^1,N^1-dimethylformamidine hydorchloride	243-269-1	19750-95-9	Carc. 2 Acute Tox. 4 * Aquatic Acute 1 Aquatic Chronic 1	H351 H302 H400 H410	GHS08 GHS07 GHS09 Wng	H351 H302 H410			
650-010-00-X	benzyl violet 4B; α-[4-(4-dimethylamino-α-{4-[ethyl(3-sodiosulphonatobenzyl)amino] phenyl}benzylidene)-cyclohexa-2,5-dienylidene(ethyl)ammonio]toluene-3-sulphonate	216-901-9	1694-09-3	Carc. 2	H351	GHS08 Wng	H351			

▼B

Nru ta' l-Indiċi	Identifikazzjoni Internazzjonali tal-Kimiki	Nru KE	Nru CAS	Klassifikazzjoni		Tikkettar			Limiti ta' Konċ. speċifici, Fatturi M	Noti
				Klassi ta' Periklu u Kodiċi(jiet) tal-Kategoriji	Kodiċi(jiet) tad-Dikjarazzjoni tal-periklu	Pittogramma, Kelma bhala Sinjal Kodiċi(jiet)	Kodiċi(jiet) tad-Dikjarazzjoni tal-periklu	Kodiċi(jiet) tad-Dikjarazzjoni Supplimentarja tal-periklu		
650-012-00-0	erionite	—	12510-42-8	Carc. 1A	H350	GHS08 Dgr	H350			
650-013-00-6	asbestos	— — — — — — —	12001-28-4 132207-32-0 12172-73-5 77536-66-4 77536-68-6 77536-67-5 12001-29-5	Carc. 1A STOT RE 1	H350 H372 **	GHS08 Dgr	H350 H372 **			
650-014-00-1	diethyl 2,4-dihydroxycyclodisiloxane-2,4-diylbis(trimethylene)-diphosphonate, tetrasodium salt, reaction products with disodium metasilicate	401-770-4	—	Skin Corr. 1B Acute Tox. 4 *	H314 H302	GHS05 GHS07 Dgr	H314 H302			
650-015-00-7	rosin; colophony	232-475-7 232-484-6 277-299-1	8050-09-7 8052-10-6 73138-82-6	Skin Sens. 1	H317	GHS07 Wng	H317			
▼M1 650-016-00-2	Mineral wool, with the exception of those specified elsewhere in this Annex; [Man-made vitreous (silicate) fibres with random orientation with alkaline oxide and alkali earth oxide (Na_2O+K_2O+-CaO+MgO+BaO) content greater than 18 % by weight]	—	—	Carc. 2	H351	GHS08 Wng	H351			AQR

▼M1

Nru ta' l-Indiċi	Identifikazzjoni Internazzjonali tal-Kimiki	Nru KE	Nru CAS	Klassifikazzjoni		Tikkettar			Limiti ta' Konċ. speċifici, Fatturi M	Noti
				Klassi ta' Periklu u Kodiċi(jiet) tal-Kategoriji	Kodiċi(jiet) tad-Dikjarazzjoni tal-periklu	Pittogramma, Kelma bħala Sinjal Kodiċi(jiet)	Kodiċi(jiet) tad-Dikjarazzjoni tal-periklu	Kodiċi(jiet) tad-Dikjarazzjoni Supplimentarja tal-periklu		
650-017-00-8	Refractory Ceramic Fibres, Special Purpose Fibres, with the exception of those specified elsewhere in this Annex; [Man-made vitreous (silicate) fibres with random orientation with alkaline oxide and alkali earth oxide ($Na_2O+K_2O+CaO+MgO+BaO$) content less or equal to 18 % by weight]	—	—	Carc. 1B	H350i	GHS08 Dgr	H350i			AR

▼B

650-018-00-3	Reaction product of: acetophenone, formaldehyde, cyclohexylamine, methanol and acetic acid	406-230-1	—	Flam. Liq. 3 Carc. 2 Skin Corr. 1B Acute Tox. 4 * Skin Sens. 1 Aquatic Acute 1 Aquatic Chronic 1	H226 H351 H314 H332 H317 H400 H410	GHS02 GHS08 GHS05 GHS07 GHS09 Dgr	H226 H351 H314 H332 H317 H410			
650-031-00-4	bis(4-hydroxy-*N*-methylanilinium) sulphate	200-237-1	55-55-0	Acute Tox. 4 * STOT RE 2 * Skin Sens. 1 Aquatic Acute 1 Aquatic Chronic 1	H302 H373 ** H317 H400 H410	GHS08 GHS07 GHS09 Wng	H302 H373 ** H317 H410			
650-032-00-X	cyproconazole (ISO); (2*RS*,3*RS*;2*RS*,3*SR*)-2-(4-chlorophenyl)-3-cyclopropyl-1-(1*H*-1,2,4-triazol-1-yl)butan-2-ol	—	94361-06-5	Repr. 2 Acute Tox. 4 * Aquatic Acute 1 Aquatic Chronic 1	H361d *** H302 H400 H410	GHS08 GHS07 GHS09 Wng	H361d *** H302 H410			

▼B

Nru ta' l-Indiċi	Identifikazzjoni Internazzjonali tal-Kimiki	Nru KE	Nru CAS	Klassifikazzjoni		Tikkettar			Limiti ta' Konċ. speċifici, Fatturi M	Noti
				Klassi ta' Periklu u Kodiċi(jiet) tal-Kategoriji	Kodiċi(jiet) tad-Dikjarazzjoni tal-periklu	Pittogramma, Kelma bħala Sinjal Kodiċi(jiet)	Kodiċi(jiet) tad-Dikjarazzjoni tal-periklu	Kodiċi(jiet) tad-Dikjarazzjoni Supplimentarja tal-periklu		
▼M1 —										
▼B 650-041-00-9	triasulfuron (ISO) ; 1-[2-(2-chloroethoxy)phenylsulfonyl]-3-(4-methoxy-6-methyl-1,3,5-triazin-2-yl)urea	—	82097-50-5	Aquatic Acute 1 Aquatic Chronic 1	H400 H410	GHS09 Wng	H410			
650-042-00-4	reaction product of: polyethylene-polyamine-(C_{16}-C_{18})-alkylamides with monothio-(C_2)-alkyl phosphonates	417-450-2	—	Eye Irrit. 2 Skin Irrit. 2 Skin Sens. 1 Aquatic Chronic 3	H319 H315 H317 H412	GHS07 Wng	H319 H315 H317 H412			
650-043-00-X	reaction product of: 3,5-bis-*tert*-butylsalicylic acid and aluminiumsulfate	420-310-3	—	Acute Tox. 4 * Aquatic Acute 1 Aquatic Chronic 1	H302 H400 H410	GHS07 GHS09 Wng	H302 H410			
650-044-00-5	mixed linear and branched C_{14-15} alcohols ethoxylated, reaction product with epichlorohydrin	420-480-9	158570-99-1	Skin Irrit. 2 Skin Sens. 1 Aquatic Acute 1 Aquatic Chronic 1	H315 H317 H400 H410	GHS07 GHS09 Wng	H315 H317 H410			
650-045-00-0	reaction product of: 1,2,3-propanetricarboxylic acid, 2-hydroxy, diethyl ester, 1-propanol and zirconium tetra-n-propanolate	417-110-3	—	Flam. Liq. 2 Skin Irrit. 2 Eye Dam. 1 Aquatic Chronic 2	H225 H315 H318 H411	GHS02 GHS05 GHS09 Dgr	H225 H315 H318 H411			
650-046-00-6	di(tetramethylammonium)(29*H*,31*H*-phthalocyanin-*N*29,*N*30,*N*31,*N*32)disulfonamide disulfonate, cuprate(2-)complex, derivates	416-180-2	12222-04-7	Acute Tox. 4 * STOT RE 2 * Aquatic Chronic 2	H302 H373 ** H411	GHS08 GHS07 GHS09 Wng	H302 H373 ** H411			

▼B

Nru ta' l-Indiċi	Identifikazzjoni Internazzjonali tal-Kimiki	Nru KE	Nru CAS	Klassifikazzjoni		Tikkettar			Limiti ta' Konċ. speċifici, Fatturi M	Noti
				Klassi ta' Periklu u Kodiċi(jiet) tal-Kategoriji	Kodiċi(jiet) tad-Dikjarazzjoni tal-periklu	Pittogramma, Kelma bħala Sinjal Kodiċi(jiet)	Kodiċi(jiet) tad-Dikjarazzjoni tal-periklu	Kodiċi(jiet) tad-Dikjarazzjoni Supplimentarja tal-periklu		
650-047-00-1	dibenzylphenylsulfonium hexafluoroantimonate	417-760-8	134164-24-2	STOT RE 1 Acute Tox. 4 * Eye Dam. 1 Skin Sens. 1 Aquatic Chronic 2	H372 ** H302 H318 H317 H411	GHS08 GHS05 GHS07 GHS09 Dgr	H372 ** H302 H318 H317 H411			
650-048-00-7	reaction product of: borax, hydrogen peroxide, acetic acid anhydride and acetic acid	420-070-1	—	Org. Perox. D **** Acute Tox. 4 * Acute Tox. 4 * Acute Tox. 4 * Skin Corr. 1A Aquatic Acute 1	H242 H332 H312 H302 H314 H400	GHS02 GHS05 GHS07 GHS09 Dgr	H242 H332 H312 H302 H314 H400			
650-049-00-2	2-alkoyloxyethyl hydrogen maleate, where alkoyl represents (by weight) 70 to 85 % unsaturated octadecoyl, 0.5 to 10 % saturated octadecoyl, and 2 to 18 % saturated hexadecoyl	417-960-5	—	Skin Irrit. 2 Eye Dam. 1 Skin Sens. 1 Aquatic Acute 1 Aquatic Chronic 1	H315 H318 H317 H400 H410	GHS05 GHS07 GHS09 Dgr	H315 H318 H317 H410			
650-050-00-8	reaction mass of: 1-methyl-3-hydroxypropyl 3,5-[1,1-dimethylethyl]-4-hydroxydihydrocinnamate and/or 3-hydroxybutyl 3,5-[1,1-dimethylethyl]-4-hydroxydihydrocinnamate; 1,3-butanediol bis[3-(3'-(1,1-dimethylethyl)4'-hydroxyphenyl)propionate] isomers; 1,3-butanediol bis[3-(3',5'-(1,1-dimethylethyl)-4'-hydroxyphenyl)propionate] isomers	423-600-8	—	Aquatic Chronic 2	H411	GHS09	H411			

▼B

Nru ta' l-Indiċi	Identifikazzjoni Internazzjonali tal-Kimiki	Nru KE	Nru CAS	Klassifikazzjoni		Tikkettar			Limiti ta' Konċ. speċifici, Fatturi M	Noti
				Klassi ta' Periklu u Kodiċi(jiet) tal-Kategoriji	Kodiċi(jiet) tad-Dikjarazzjoni tal-periklu	Pittogramma, Kelma bħala Sinjal Kodiċi(jiet)	Kodiċi(jiet) tad-Dikjarazzjoni tal-periklu	Kodiċi(jiet) tad-Dikjarazzjoni Supplimentarja tal-periklu		
650-055-00-5	silver sodium zirconium hydrogenphosphate	422-570-3	155925-27-2	Aquatic Acute 1 Aquatic Chronic 1	H400 H410	GHS09 Wng	H410			

▼B

Tabella 3.2

Il-lista ta' klassifikazzjoni u tikkettar armonizzati ta' sustanzi perikoluži mill-Anness I għad-Direttiva 67/548/KEE

Nru ta' l-Indiċi	Identifikazzjoni Internazzjonaži tal-Kimiki	Nru KE	Nru CAS	Klassifikazzjoni	Tikkettar	Limiti ta' Konċentrazzjoni	Noti
001-001-00-9	hydrogen	215-605-7	1333-74-0	F+; R12	F+ R: 12 S: (2-)9-16-33		
▼M1 001-002-00-4	aluminium lithium hydride	240-877-9	16853-85-3	F; R15 C; R35	F; C R: 15-35 S: (1/2-)7/8-26-36/37/39-43-45		
▼B 001-003-00-X	sodium hydride	231-587-3	7646-69-7	F; R15	F R: 15 S: (2-)7/8-24/25-43		
001-004-00-5	calcium hydride	232-189-2	7789-78-8	F; R15	F R: 15 S: (2-)7/8-24/25-43		
003-001-00-4	lithium	231-102-5	7439-93-2	F; R15 R14 C; R34	F; C R: 14/15-34 S: (1/2-)8-43-45		
003-002-00-X	n-hexyllithium	404-950-0	21369-64-2	F; R15-17 R14 C; R35	F; C R: 14/15-17-35 S: (1/2-)6-16-26-30-36/37/39-43-45		
▼M1 003-003-00-5	(2-methylpropyl)lithium; isobutyllithium	440-620-2	920-36-5	F; R15-17 R14 C; R35 R67 N; R50-53	F; C; N R: 14/15-17-35-67-50/53 S: (1/2-)6-16-26-30-33-36/37/39-43-45-60-61		

▼B

Nru ta' l-Indiċi	Identifikazzjoni Internazzjonażli tal-Kimiki	Nru KE	Nru CAS	Klassifikazzjoni	Tikkettar	Limiti ta' Konċentrazzjoni	Noti
004-001-00-7	beryllium	231-150-7	7440-41-7	Carc. Cat. 2; R49 T+; R26 T; R25-48/23 Xi; R36/37/38 R43	T+ R: 49-25-26-36/37/38-43-48/23 S: 53-45		E
004-002-00-2	beryllium compounds with the exception of aluminium beryllium silicates, and with those specified elsewhere in this Annex	—	—	Carc. Cat. 2; R49 T+; R26 T; R25-48/23 Xi; R36/37/38 R43 N; R51-53	T+; N R: 49-25-26-36/37/38-43-48/23-51/53 S: 53-45-61		AE
004-003-00-8	beryllium oxide	215-133-1	1304-56-9	Carc. Cat. 2; R49 T+; R26 T; R25-48/23 Xi; R36/37/38 R43	T+ R: 49-25-26-36/37/38-43-48/23 S: 53-45		E
005-001-00-X	boron trifluoride	231-569-5	7637-07-2	R14 T+; R26 C; R35	T+; C R: 14-26-35 S: (1/2-)9-26-28-36/37/39-45		
005-002-00-5	boron trichloride	233-658-4	10294-34-5	R14 T+; R26/28 C; R34	T+ R: 14-26/28-34 S: (1/2-)9-26-28-36/37/39-45		
005-003-00-0	boron tribromide	233-657-9	10294-33-4	R14 T+; R26/28 C; R35	T+; C R: 14-26/28-35 S: (1/2-)9-26-28-36/37/39-45		
005-004-00-6	trialkylboranes	—	—	F; R17 C; R34	F; C R: 17-34 S: (1/2-)7-23-26-36/37/39-43-45		A
005-005-00-1	trimethyl borate	204-468-9	121-43-7	R10 Xn; R21	Xn R: 10-21 S: (2-)23-25		

▼M1

Nru ta' l-Indiċi	Identifikazzjoni Internazzjonażli tal-Kimiki	Nru KE	Nru CAS	Klassifikazzjoni	Tikkettar	Limiti ta' Konċentrazzjoni	Noti
005-006-00-7	dibutyltin hydrogen borate	401-040-5	75113-37-0	Muta. Cat. 3; R68 Repr. Cat. 2; R60-61 T; R48/25 Xn; R21/22 Xi; R41 R43 N; R50-53	T; N R: 60-61-21/22-41-43-48/25-68-50/53 S: 53-45-60-61		E
▼M5 005-007-00-2	boric acid; [1] boric acid [2]	233-139-2 [1] 234-343-4 [2]	10043-35-3 [1] 11113-50-1 [2]	Repr. Cat. 2; R60-61	T R: 60-61 S: 53-45	Repr. Cat. 2; R60-61: C ≥ 5,5 %	
▼M1 005-008-00-8	diboron trioxide; boric oxide	215-125-8	1303-86-2	Repr. Cat. 2; R60-61	T R: 60-61 S: 53-45	Repr. Cat. 2; R60-61: C ≥ 3,1 %	
▼B 005-009-00-3	tetrabutylammonium butyltriphenylborate	418-080-4	120307-06-4	R43 N; R50-53	Xi; N R: 43-50/53 S: (2-)24-37-56-61		
005-010-00-9	*N*,*N*-dimethylanilinium tetrakis(pentafluorophenyl)borate	422-050-6	118612-00-3	Carc. Cat. 3; R40 Xn; R22 Xi; R38-41	Xn R: 22-38-40-41 S: (2-)22-26-36/37/39		
▼M1 005-011-00-4	disodium tetraborate, anhydrous; boric acid, disodium salt; [1] tetraboron disodium heptaoxide, hydrate; [2] orthoboric acid, sodium salt [3]	215-540-4 [1] 235-541-3 [2] 237-560-2 [3]	1330-43-4 [1] 12267-73-1 [2] 13840-56-7 [3]	Repr. Cat. 2; R60-61	T R: 60-61 S: 53-45	Repr. Cat. 2; R60-61: C ≥ 4,5 %	
005-011-01-1	disodium tetraborate decahydrate; borax decahydrate	215-540-4	1303-96-4	Repr. Cat. 2; R60-61	T R: 60-61 S: 53-45	Repr. Cat. 2; R60-61: C ≥ 8,5 %	

▼M1

Nru ta' l-Indiċi	Identifikazzjoni Internazzjonażli tal-Kimiki	Nru KE	Nru CAS	Klassifikazzjoni	Tikkettar	Limiti ta' Konċentrazzjoni	Noti
005-011-02-9	disodium tetraborate pentahydrate; borax pentahydrate	215-540-4	12179-04-3	Repr. Cat. 2; R60-61	T R: 60-61 S: 53-45	Repr. Cat. 2; R60-61: C ≥ 6,5 %	
▼B 005-012-00-X	diethyl{4-[1,5,5-tris(4-diethylaminophenyl)-penta-2,4-dienylidene]cyclohexa-2,5-dienylidene}ammonium butyltriphenylborate	418-070-1	141714-54-7	R43 N; R50-53	Xi; N R: 43-50/53 S: (2-)24-37-60-61		
▼M1 005-013-00-5	diethylmethoxyborane	425-380-9	7397-46-8	F; R17 Xn; R20/21/22-48/22 C; R34 R43 R53	F; C R: 17-20/21/22-34-43-48/22-53 S: (1/2-)6-26-36/37/39-43-45-61		
005-014-00-0	4-formylphenylboronic acid	438-670-5	87199-17-5	R43	Xi R: 43 S: (2-)24-37		
005-015-00-6	1-chloromethyl-4-fluoro-1,4-diazoniabicyclo[2.2.2]octane bis(tetrafluoroborate)	414-380-4	140681-55-6	Xn; R22 Xi; R41 R43 R52-53	Xn R: 22-41-43-52/53 S: (2-)21-26-36/37/39-61		
005-016-00-1	tetrabutylammonium butyl tris-(4-*tert*-butylphenyl)borate	431-370-5	—	R53	R: 53 S: 61		
005-017-00-7	sodium perborate; [1] perboric acid, sodium salt; [2] perboric acid, sodium salt, monohydrate; [3] sodium peroxometaborate; [4] perboric acid (HBO(O2)), sodium salt, monohydrate; [5] sodium peroxoborate; [containing < 0,1 % (w/w) of particles with an aerodynamic diameter of below 50 μm]	239-172-9 [1] 234-390-0 [2] 234-390-0 [3] 231-556-4 [4] 231-556-4 [5]	15120-21-5 [1] 11138-47-9 [2] 12040-72-1 [3] 7632-04-4 [4] 10332-33-9 [5]	O; R8 Repr. Cat. 2; R61 Repr. Cat. 3; R62 Xn; R22 Xi; R37-41	O; T R: 61-8-22-37-41-62 S: 53-45	Repr. Cat. 2; R61: C ≥ 6,5 % Repr. Cat. 3; R62: C ≥ 9 % Xi; R41: C ≥ 22 % Xi; R36: 14 % ≤ C < 22 %	E

▼M1

Nru ta' l-Indiċi	Identifikazzjoni Internazzjonażli tal-Kimiki	Nru KE	Nru CAS	Klassifikazzjoni	Tikkettar	Limiti ta' Konċentrazzjoni	Noti
005-017-01-4	sodium perborate; [1] perboric acid, sodium salt; [2] perboric acid, sodium salt, monohydrate; [3] sodium peroxometaborate; [4] perboric acid (HBO(O2)), sodium salt, monohydrate; [5] sodium peroxoborate; [containing ≥ 0,1 % (w/w) of particles with an aerodynamic diameter of below 50 μm]	239-172-9 [1] 234-390-0 [2] 234-390-0 [3] 231-556-4 [4] 231-556-4 [5]	15120-21-5 [1] 11138-47-9 [2] 12040-72-1 [3] 7632-04-4 [4] 10332-33-9 [5] -	O; R8 Repr. Cat. 2; R61 Repr. Cat. 3; R62 T; R23 Xn; R22 Xi; R37-41	O; T R: 61-8-22-23-37-41-62 S: 53-45	Repr. Cat. 2; R61: C ≥ 6,5 % Repr. Cat. 3; R62: C ≥ 9 % Xi; R41: C ≥ 22 % Xi; R36: 14 % ≤ C < 22 %	E
005-018-00-2	perboric acid (H3BO2(O2)), monosodium salt trihydrate; [1] perboric acid, sodium salt, tetrahydrate; [2] perboric acid (HBO(O2)), sodium salt, tetrahydrate; [3] sodium peroxoborate hexahydrate; [containing < 0,1 % (w/w) of particles with an aerodynamic diameter of below 50 μm]	239-172-9 [1] 234-390-0 [2] 231-556-4 [3]	13517-20-9 [1] 37244-98-7 [2] 10486-00-7 [3] -	Repr. Cat. 2; R61 Repr. Cat. 3; R62 Xi; R37-41	T R: 61-37-41-62 S: 53-45-47	Repr. Cat. 2; R61: C ≥ 10 % Repr. Cat. 3; R62: C ≥ 14 % Xi; R41: C ≥ 36 % Xi; R36: 22 % ≤ C < 36 %	
005-018-01-X	perboric acid (H3BO2(O2)), monosodium salt, trihydrate; [1] perboric acid, sodium salt, tetrahydrate; [2] perboric acid (HBO(O2)), sodium salt, tetrahydrate; [3] sodium peroxoborate hexahydrate; [containing ≥ 0,1 % (w/w) of particles with an aerodynamic diameter of below 50 μm]	239-172-9 [1] 234-390-0 [2] 231556-4 [3]	13517-20-9 [1] 37244-98-7 [2] 10486-00-7 [3] -	Repr. Cat. 2; R61 Repr. Cat. 3; R62 Xn; R20 Xi; R37-41	T R: 61-20-37-41-62 S: 53-45-47	Repr. Cat. 2; R61: C ≥ 10 % Repr. Cat. 3; R62: C ≥ 14 % Xi; R41: C ≥ 36 % Xi; R36: 22 % ≤ C < 36 %	E

▼B

006-001-00-2	carbon monoxide	211-128-3	630-08-0	F+; R12 Repr. Cat. 1; R61 T; R23-48/23	F+; T R: 61-12-23-48/23 S: 53-45		E

▼B

Nru ta' l-Indiċi	Identifikazzjoni Internazzjonażli tal-Kimiki	Nru KE	Nru CAS	Klassifikazzjoni	Tikkettar	Limiti ta' Konċentrazzjoni	Noti
006-002-00-8	phosgene; carbonyl chloride	200-870-3	75-44-5	T+; R26 C; R34	T+ R: 26-34 S: (1/2-)9-26-36/37/39-45		
006-003-00-3	carbon disulphide	200-843-6	75-15-0	F; R11 Repr. Cat. 3; R62-63 T; R48/23 Xi; R36/38	F; T R: 11-36/38-48/23-62-63 S: (1/2-)16-33-36/37-45	Repr. Cat. 3; R62-63: C ≥ 1 % T; R48/23: C ≥ 1 % Xn; R48/20: 0,2 % ≤C < 1 %	
006-004-00-9	calcium carbide	200-848-3	75-20-7	F; R15	F R: 15 S: (2-)8-43		
006-005-00-4	thiram (ISO); tetramethylthiuram disulphide	205-286-2	137-26-8	Xn; R20/22-48/22 Xi; R36/38 R43 N; R50-53	Xn; N R: 20/22-36/38-43-48/22-50/53 S: (2-)26-36/37-60-61	N; R50-53: C ≥ 2,5 % N; R51-53: 0,25 % ≤ C < 2,5 % R52-53: 0,025 % ≤ C < 0,25 %	
006-006-00-X	hydrogen cyanide; hydrocyanic acid	200-821-6	74-90-8	F+; R12 T+; R26 N; R50-53	F+; T+; N R: 12-26-50/53 S: (1/2-)7/9-16-36/37-38-45-60-61		
006-006-01-7	hydrogen cyanide ...%; hydrocyanic acid ...%	200-821-6	74-90-8	T+; R26/27/28 N; R50-53	T+; N R: 26/27/28-50/53 S: (1/2-)7/9-36/37-38-45-60-61		B
▼M1 006-007-00-5	salts of hydrogen cyanide with the exception of complex cyanides such as ferrocyanides, ferricyanides and mercuric oxycyanide and those specified elsewhere in this Annex	—	—	T+; R26/27/28 R32 N; R50-53	T+; N R: 26/27/28-32-50/53 S: (1/2-)7-28-29-45-60-61		A

▼B

Nru ta' l-Indiċi	Identifikazzjoni Internazzjonażli tal-Kimiki	Nru KE	Nru CAS	Klassifikazzjoni	Tikkettar	Limiti ta' Konċentrazzjoni	Noti
006-008-00-0	antu (ISO); 1-(1-naphthyl)-2-thiourea	201-706-3	86-88-4	T+; R28 Carc. Cat. 3; R40	T+ R: 28-40 S: (1/2-)25-36/37-45		
006-009-00-6	1-isopropyl-3-methylpyrazol-5-yl dimethyl-carbamate; isolan	204-318-2	119-38-0	T+; R27/28	T+ R: 27/28 S: (1/2-)28-36/37/39-45		
006-010-00-1	5,5-dimethyl-3-oxocyclohex-1-enyl dimet-hylcarbamate 5,5-dimethyldihydroresorcinol dimethylcarbamate; dimetan	204-525-8	122-15-6	T; R25	T R: 25 S: (1/2-)36/37-45		
▼M1 006-011-00-7	carbaryl (ISO); 1-naphthyl methylcarbamate	200-555-0	63-25-2	Carc. Cat. 3; R40 Xn; R20/22 N; R50	Xn; N R: 20/22-40-50 S: (2-)36/37-46-61	N; R50: C ≥ 0,25 %	
▼B 006-012-00-2	ziram (ISO); zinc bis dimethyldithiocarbamate	205-288-3	137-30-4	T+; R26 Xn; R22-48/22 Xi; R37-41 R43 N; R50-53	T+; N R: 22-26-37-41-43-48/22-50/53 S: (1/2-)22-26-28-36/37/39-45-60-61	N; R50-53: C ≥ 0,25 % N; R51-53: 0,025 % ≤ C < 0,25 % R52-53: 0,0025 % ≤ C < 0,025 %	
006-013-00-8	metam-sodium (ISO); sodium methyldithiocarbamate	205-293-0	137-42-8	Xn; R22 R31 C; R34 R43 N; R50-53	C; N R: 22-31-34-43-50/53 S: (1/2-)26-36/37/39-45-60-61		
006-014-00-3	nabam (ISO); disodium ethylenebis(*N, N*'-dithiocarbamate)	205-547-0	142-59-6	Xn; R22 Xi; R37 R43 N; R50-53	Xn; N R: 22-37-43-50/53 S: (2-)8-24/25-46-60-61		

▼M1

Nru ta' l-Indiċi	Identifikazzjoni Internazzjonażli tal-Kimiki	Nru KE	Nru CAS	Klassifikazzjoni	Tikkettar	Limiti ta' Konċentrazzjoni	Noti
006-015-00-9	diuron (ISO); 3-(3,4-dichlorophenyl)-1,1-dimethylurea	206-354-4	330-54-1	Carc. Cat. 3; R40 Xn; R22-48/22 N; R50-53	Xn; N R: 22-40-48/22-50/53 S: (2-)13-36/37-46-60-61	N; R50-53: C ≥ 2,5 % N; R51-53: 0,25 % ≤ C < 2,5 % R52-53: 0,025 % ≤ C < 0,25 %	

▼B

006-016-00-4	propoxur (ISO); 2-isopropyloxyphenyl *N*-methylcarbamate; 2-isopropoxyphenyl methylcarbamate	204-043-8	114-26-1	T; R25 N; R50-53	T; N R: 25-50/53 S: (1/2-)37-45-60-61		
006-017-00-X	aldicarb (ISO); 2-methyl-2-(methylthio)propanal-*O*-(*N*-methylcarbamoyl)oxime	204-123-2	116-06-3	T+; R26/28 T; R24 N; R50-53	T+; N R: 24-26/28-50/53 S: (1/2-)22-36/37-45-60-61		
006-018-00-5	aminocarb (ISO); 4-dimethylamino-3-tolyl methylcarbamate	217-990-7	2032-59-9	T; R24/25 N; R50-53	T; N R: 24/25-50/53 S: (1/2-)28-36/37-45-60-61		
006-019-00-0	di-allate (ISO); *S*-(2,3-dichloroallyl)-*N*,*N*-diisopropylthiocarbamate	218-961-1	2303-16-4	Carc. Cat. 3; R40 Xn; R22 N; R50-53	Xn; N R: 22-40-50/53 S: (2-)25-36/37-60-61		
006-020-00-6	barban (ISO); 4-chlorbut-2-ynyl *N*-(3-chlorophenyl)carbamate	202-930-4	101-27-9	Xn; R22 R43 N; R50-53	Xn; N R: 22-43-50/53 S: (2-)24-36/37-60-61		
006-021-00-1	linuron (ISO); 3-(3,4-dichlorophenyl)-1-methoxy-1-methylurea	206-356-5	330-55-2	Repr. Cat. 2; R61 Repr. Cat. 3; R62 Carc. Cat. 3; R40 Xn; R22-48/22 N; R50-53	T; N R: 61-22-40-48/22-62-50/53 S: 53-45-60-61		E
006-022-00-7	decarbofuran (ISO); 2,3-dihydro-2-methylbenzofuran-7-yl methylcarbamate	—	1563-67-3	T; R23/24/25	T R: 23/24/25 S: (1/2-)13-36/37-45		

▼B

Nru ta' l-Indiċi	Identifikazzjoni Internazzjonażli tal-Kimiki	Nru KE	Nru CAS	Klassifikazzjoni	Tikkettar	Limiti ta' Konċentrazzjoni	Noti
006-023-00-2	mercaptodimethur (ISO); methiocarb (ISO); 3,5-dimethyl-4-methylthiophenyl *N*-methyl-carbamate	217-991-2	2032-65-7	T; R25 N; R50-53	T; N R: 25-50/53 S: (1/2-)22-37-45-60-61		
006-024-00-8	proxan-sodium (ISO); sodium *O*-isopropyldithiocarbonate	205-443-5	140-93-2	Xn; R22 Xi; R38 N; R51-53	Xn; N R: 22-38-51/53 S: (2-)13-61		
006-025-00-3	allethrin; (*RS*)-3-allyl-2-methyl-4-oxocyclopent-2-enyl (1*RS*,3*RS*;1*RS*,3*SR*)-2,2-dimethyl-3-(2-methylprop-1-enyl)cyclopropanecarboxylate; bioallethrin; (*RS*)-3-allyl-2-methyl-4-oxocyclopent-2-enyl (1*R*,3*R*)-2,2-dimethyl-3-(2-methylprop-1-enyl)cyclopropanecarboxylate; [1] S-bioallethrin; (*S*)-3-allyl-2-methyl-4-oxocyclopent-2-enyl (1*R*,3*R*)-2,2-dimethyl-3-(2-methylprop-1-enyl)cyclopropanecarboxylate; [2] esbiothrin; (*RS*)-3-allyl-2-methyl-4-oxocyclopent-2-enyl (1*R*,3*R*)-2,2-dimethyl-3-(2-methylprop-1-enyl)cyclopropanecarboxylate [3]	209-542-4 [1] 249-013-5 [2] - [3]	584-79-2 [1] 28434-00-6 [2] 84030-86-4 [3]	Xn; R20/22 N; R50-53	Xn; N R: 20/22-50/53 S: (2-)36-60-61		C
006-026-00-9	carbofuran (ISO); 2,3-dihydro-2,2-dimethylbenzofuran-7-yl *N*-methylcarbamate	216-353-0	1563-66-2	T+; R26/28 N; R50-53	T+; N R: 26/28-50/53 S: (1/2-)36/37-45-60-61		
006-028-00-X	dinobuton (ISO); 2-(1-methylpropyl)-4,6-dinitrophenyl isopropyl carbonate	213-546-1	973-21-7	T; R25 N; R50-53	T; N R: 25-50/53 S: (1/2-)37-45-60-61		
006-029-00-5	dioxacarb (ISO); 2-(1,3-dioxolan-2-yl)phenyl *N*-methylcarbamate	230-253-4	6988-21-2	T; R25 N; R51-53	T; N R: 25-51/53 S: (1/2-)37-45-61		

▼B

Nru ta' l-Indiċi	Identifikazzjoni Internazzjonażli tal-Kimiki	Nru KE	Nru CAS	Klassifikazzjoni	Tikkettar	Limiti ta' Konċentrazzjoni	Noti
006-030-00-0	EPTC (ISO); *S*-ethyl dipropylthiocarbamate	212-073-8	759-94-4	Xn; R22	Xn R: 22 S: (2-)23		
006-031-00-6	formetanate (ISO); 3-[(EZ)-dimethylaminomethyleneamino]p-henyl methylcarbamate	244-879-0	22259-30-9	T+; R26/28 R43 N; R50-53	T+; N R: 26/28-43-50/53 S: (1/2-)24-28-37/39-45-60-61		
006-032-00-1	monolinuron (ISO); 3-(4-chlorophenyl)-1-methoxy-1-methylurea	217-129-5	1746-81-2	Xn; R22-48/22 N; R50-53	Xn; N R: 22-48/22-50/53 S: (2-)22-60-61		
006-033-00-7	metoxuron (ISO); 3-(3-chloro-4-methoxyphenyl)-1,1-dimethy-lurea	243-433-2	19937-59-8	N; R50-53	N R: 50/53 S: 60-61		
006-034-00-2	pebulate (ISO); *N*-butyl-*N*-ethyl-*S*-propylthiocarbamate	214-215-4	1114-71-2	Xn; R22 N; R51-53	Xn; N R: 22-51/53 S: (2-)23-61		
006-035-00-8	pirimicarb (ISO); 5,6-dimethyl-2-dimethylamino-pyrimidin-4-yl *N*,*N*-dimethylcarbamate	245-430-1	23103-98-2	T; R25 N; R50-53	T; N R: 25-50/53 S: (1/2-)22-37-45-60-61		
006-036-00-3	benzthiazuron (ISO); 1-benzothiazol-2-yl-3-methylurea	217-685-9	1929-88-0	Xn; R22	Xn R: 22 S: (2-)24/25		
006-037-00-9	promecarb (ISO); 3-isopropyl-5-methylphenyl *N*-methylcarba-mate	220-113-0	2631-37-0	T; R25 N; R50-53	T; N R: 25-50/53 S: (1/2-)24-37-45-60-61		
006-038-00-4	sulfallate (ISO); 2-chloroallyl *N*,*N*-dimethyldithiocarbamate	202-388-9	95-06-7	Carc. Cat. 2; R45 Xn; R22 N; R50-53	T; N R: 45-22-50/53 S: 53-45-60-61		E
006-039-00-X	tri-allate (ISO); *S*-2,3,3-trichloroallyl diisopropylthiocarba-mate	218-962-7	2303-17-5	Xn; R22-48/22 R43 N; R50-53	Xn; N R: 22-43-48/22-50/53 S: (2-)24-37-60-61		
006-040-00-5	3-methylpyrazol-5-yl-dimethylcarbamate; monometilan	—	2532-43-6	T; R23/24/25	T R: 23/24/25 S: (1/2-)13-45		

▼B

Nru ta' l-Indiċi	Identifikazzjoni Internazzjonażli tal-Kimiki	Nru KE	Nru CAS	Klassifikazzjoni	Tikkettar	Limiti ta' Konċentrazzjoni	Noti
006-041-00-0	dimethylcarbamoyl chloride	201-208-6	79-44-7	Carc. Cat. 2; R45 T; R23 Xn; R22 Xi; R36/37/38	T R: 45-22-23-36/37/38 S: 53-45	Carc. Cat. 2; R45: C ≥ 0,001 %	E
006-042-00-6	monuron (ISO); 3-(4-chlorophenyl)-1,1-dimethylurea	205-766-1	150-68-5	Carc. Cat. 3; R40 Xn; R22 N; R50-53	Xn; N R: 22-40-50/53 S: (2-)36/37-60-61		
006-043-00-1	3-(4-chlorophenyl)-1,1-dimethyluronium trichloroacetate; monuron-TCA	—	140-41-0	Xi; R36/38 Carc. Cat. 3; R40 N; R50-53	Xn; N R: 36/38-40-50/53 S: (2-)36/37-60-61		
006-044-00-7	isoproturon (ISO); 3-(4-isopropylphenyl)-1,1-dimethylurea	251-835-4	34123-59-6	Carc. Cat. 3; R40 N; R50-53	Xn; N R: 40-50/53 S: (2-)36/37-60-61	N; R50-53: C ≥ 2,5 % N; R51-53: 0,25 % ≤ C < 2,5 % R52-53: 0,025 % ≤ C < 0,25 %	
▼M1 006-045-00-2	methomyl (ISO); 1-(methylthio)ethylideneamino *N*-methylcarbamate	240-815-0	16752-77-5	T+; R28 N; R50-53	T+; N R: 28-50/53 S: (1/2-)28-36/37-45-60-61	N; R50-53: C ≥ 0,25 % N; R51-53: 0,025 % ≤ C < 0,25 % R52-53: 0,0025 % ≤ C < 0,025 %	
▼B 006-046-00-8	bendiocarb (ISO); 2,2-dimethyl-1,3-benzodioxol-4-yl N-methylcarbamate	245-216-8	22781-23-3	T; R23/25 Xn; R21 N; R50-53	T; N R: 21-23/25-50/53 S: (1/2-)22-36/37-45-60-61		
006-047-00-3	bufencarb (ISO); reaction mass of 3-(1-methylbutyl)phenyl *N*-methylcarbamate and 3-(1-ethylpropyl)phenyl *N*-methylcarbamate	—	8065-36-9	T; R24/25 N; R50-53	T; N R: 24/25-50/53 S: (1/2-)28-36/37-45-60-61		

▼B

Nru ta' l-Indiċi	Identifikazzjoni Internazzjonażli tal-Kimiki	Nru KE	Nru CAS	Klassifikazzjoni	Tikkettar	Limiti ta' Konċentrazzjoni	Noti
006-048-00-9	ethiofencarb (ISO); 2-(ethylthiomethyl)phenyl *N*-methylcarbamate	249-981-9	29973-13-5	Xn; R22 N; R50-53	Xn; N R: 22-50/53 S: (2-)60-61		
006-049-00-4	dixanthogen; *O*,*O*-diethyl dithiobis(thioformate)	207-944-4	502-55-6	Xn; R22	Xn R: 22 S: (2-)24		
006-050-00-X	1,1-dimethyl-3-phenyluronium trichloroacetate; fenuron-TCA	—	4482-55-7	Xi; R38 N; R50-53	Xi; N R: 38-50/53 S: (2-)60-61		
006-051-00-5	ferbam (ISO); iron tris(dimethyldithiocarbamate)	238-484-2	14484-64-1	Xi; R36/37/38 N; R50-53	Xi; N R: 36/37/38-50/53 S: (2-)60-61		
006-052-00-0	formetanate hydrochloride; 3-(*N*,*N*-dimethylaminomethyleneamino)phenyl *N*-methylcarbamate	245-656-0	23422-53-9	T+; R26/28 R43 N; R50-53	T+; N R: 26/28-43-50/53 S: (1/2-)24-28-37/39-45-60-61		
006-053-00-6	isoprocarb (ISO); 2-isopropylphenyl *N*-methylcarbamate	220-114-6	2631-40-5	Xn; R22 N; R50-53	Xn; N R: 22-50/53 S: (2-)60-61		
006-054-00-1	mexacarbate (ISO); 3,5-dimethyl-4-dimethylaminophenyl *N*-methylcarbamate	206-249-3	315-18-4	T+; R28 Xn; R21 N; R50-53	T+; N R: 21-28-50/53 S: (1/2-)36/37-45-60-61		
006-055-00-7	xylylcarb (ISO); 3,4-dimethylphenyl N-methylcarbamate; 3,4-xylyl methylcarbamate; MPMC	219-364-9	2425-10-7	Xn; R22 N; R50-53	Xn; N R: 22-50/53 S: (2-)60-61		
006-056-00-2	metolcarb (ISO); *m*-tolyl methylcarbamate; MTMC	214-446-0	1129-41-5	Xn; R22 N; R51-53	Xn; N R: 22-51/53 S: (2-)61		
006-057-00-8	nitrapyrin (ISO); 2-chloro-6-trichloromethylpyridine	217-682-2	1929-82-4	Xn; R22 N; R51-53	Xn; N R: 22-51/53 S: (2-)24-61		

▼B

Nru ta' l-Indiċi	Identifikazzjoni Internazzjonażli tal-Kimiki	Nru KE	Nru CAS	Klassifikazzjoni	Tikkettar	Limiti ta' Konċentrazzjoni	Noti
006-058-00-3	noruron (ISO); 1,1-dimethyl-3-(perhydro-4,7-methanoinden-5-yl)urea	—	2163-79-3	Xn; R22	Xn R: 22 S: (2-)		
006-059-00-9	oxamyl (ISO); *N*',*N*'-dimethylcarbamoyl(methylthio)methylenamine *N*-methylcarbamate;	245-445-3	23135-22-0	T+; R26/28 Xn; R21 N; R51-53	T+; N R: 21-26/28-51/53 S: (1/2-)36/37-45-61		
006-060-00-4	oxycarboxin (ISO); 2,3-dihydro-6-methyl-5-(*N*-phenylcarbamoyl)-1,4-oxothiine 4,4-dioxide	226-066-2	5259-88-1	Xn; R22 R52-53	Xn R: 22-52/53 S: (2-)61		
006-061-00-X	*S*-ethyl *N*-(dimethylaminopropyl)thiocarbamatehydrochloride; prothiocarb hydrochloride	243-193-9	19622-19-6	Xn; R22 N; R51-53	Xn; N R: 22-51/53 S: (2-)61		
006-062-00-5	methyl 3,4-dichlorophenylcarbanilate; SWEP.	—	1918-18-9	Xn; R22	Xn R: 22 S: (2-)		
006-063-00-0	thiobencarb (ISO); *S*-4-chlorobenzyl diethylthiocarbamate;	248-924-5	28249-77-6	Xn; R22 N; R50-53	Xn; N R: 22-50/53 S: (2-)60-61		
006-064-00-6	thiofanox (ISO); 3,3-dimethyl-1-(methylthio)butanone-*O*-(*N*-methylcarbamoyl)oxime;	254-346-4	39196-18-4	T+; R27/28 N; R50-53	T+; N R: 27/28-50/53 S: (1/2-)27-36/37-45-60-61		
006-065-00-1	3-chloro-6-cyano-bicyclo(2,2,1)heptan-2-one-*O*-(*N*-methylcarbamoyl)oxime; triamid	—	15271-41-7	T+; R28 T; R24 N; R51-53	T+; N R: 24-28-51/53 S: (1/2-)28-36/37-45-61		
006-066-00-7	vernolate (ISO); *S*-propyl dipropylthiocarbamate;	217-681-7	1929-77-7	Xn; R22 N; R51-53	Xn; N R: 22-51/53 S: (2-)61		
006-067-00-2	XMC; 3,5-xylyl methylcarbamate	—	2655-14-3	Xn; R22	Xn R: 22 S: (2-)		

▼B

Nru ta' l-Indiċi	Identifikazzjoni Internazzjonażli tal-Kimiki	Nru KE	Nru CAS	Klassifikazzjoni	Tikkettar	Limiti ta' Konċentrazzjoni	Noti
006-068-00-8	diazomethane	206-382-7	334-88-3	Carc. Cat. 2; R45	T R: 45 S: 53-45		
006-069-00-3	thiophanate-methyl (ISO); 1,2-di-(3-methoxycarbonyl-2-thioureido)benzene	245-740-7	23564-05-8	Muta. Cat. 3; R68 Xn; R20 R43 N; R50-53	Xn; N R: 20-43-50/53-68 S: (2-)36/37-46-60-61		
006-070-00-9	furmecyclox (ISO); *N*-cyclohexyl-*N*-methoxy-2,5-dimethyl-3-furamide;	262-302-0	60568-05-0	Carc. Cat. 3; R40 N; R50-53	Xn; N R: 40-50/53 S: (2-)36/37-60-61		
006-071-00-4	cyclooct-4-en-1-yl methyl carbonate	401-620-8	87731-18-8	R43	Xi R: 43 S: (2-)24-37		
006-072-00-X	prosulfocarb(ISO); *S*-benzyl *N*,*N*-dipropylthiocarbamate;	401-730-6	52888-80-9	Xn; R22 R43 N; R51-53	Xn; N R: 22-43-51/53 S: (2-)24-37-61		
006-073-00-5	3-(dimethylamino)propylurea	401-950-2	31506-43-1	Xi; R41	Xi R: 41 S: (2-)26-39		
006-074-00-0	2-(3-(prop-1-en-2-yl)phenyl)prop-2-yl isocyanate	402-440-2	2094-99-7	T+; R26 C; R34 Xn; R48/20 R42/43 N; R50-53	T+; N R: 26-34-42/43-48/20-50/53 S: (1/2-)7-15-28-36/37/39-38-45-60-61		
▼M1 006-076-00-1	mancozeb (ISO); manganese ethylenebis(dithiocarbamate) (polymeric) complex with zinc salt	—	8018-01-7	Repr. Cat. 3; R63 R43 N; R50	Xn; N R: 43-63-50 S: (2-)36/37-46-61	N; R50: C ≥ 2,5 %	

▼M1

Nru ta' l-Indiċi	Identifikazzjoni Internazzjonażli tal-Kimiki	Nru KE	Nru CAS	Klassifikazzjoni	Tikkettar	Limiti ta' Konċentrazzjoni	Noti
006-077-00-7	maneb (ISO); manganese ethylenebis(dithiocarbamate) (polymeric)	235-654-8	12427-38-2	Repr. Cat. 3; R63 Xn; R20 Xi; R36 R43 N; R50-53	Xn; N R: 20-36-43-63-50/53 S: (2-)36/37-46-60-61	N; R50-53: C ≥ 2,5 % N; R51-53: 0,25 % ≤ C < 2,5 % R52-53: 0,025 % ≤ C < 0,25 %	

▼B

006-078-00-2	zineb (ISO); zinc ethylenebis(dithiocarbamate) (polymeric)	235-180-1	12122-67-7	Xi; R37 R43	Xi R: 37-43 S: (2-)8-24/25-46		
006-079-00-8	disulfiram; tetraethylthiuramdisulfide	202-607-8	97-77-8	Xn; R22-48/22 R43 N; R50-53	Xn; N R: 22-43-48/22-50/53 S: (2-)24-37-60-61		
006-080-00-3	tetramethylthiuram monosulphide	202-605-7	97-74-5	Xn; R22 R43 N; R51-53	Xn; N R: 22-43-51/53 S: (2-)24-26-37-61		
006-081-00-9	zinc bis(dibutyldithiocarbamate)	205-232-8	136-23-2	Xi; R36/37/38 R43 N; R50-53	Xi; N R: 36/37/38-43-50/53 S: (2-)24-37-60-61		
006-082-00-4	zinc bis(diethyldithiocarbamate)	238-270-9	14324-55-1	Xn; R22 Xi; R36/37/38 R43 N; R50-53	Xn; N R: 22-36/37/38-43-50/53 S: (2-)24-37-60-61		
006-083-00-X	butocarboxim (ISO); 3-(methylthio)-2-butanone *O*-[(methylamino)carbonyl]oxime	252-139-3	34681-10-2	R10 T; R23/24/25 Xi; R36 N; R50-53	T; N R: 10-23/24/25-36-50/53 S: (1/2-)36/37-45-60-61		

▼M1

006-084-00-5	carbosulfan (ISO); 2,3-dihydro-2,2-dimethyl-7-benzofuryl [(dibutylamino)thio]methylcarbamate	259-565-9	55285-14-8	T+; R26 T; R25 R43 N; R50-53	T+; N R: 25-26-43-50/53 S: (1/2-)28-36/37-38-45-63-60-61		

▼B

Nru ta' l-Indiċi	Identifikazzjoni Internazzjonażli tal-Kimiki	Nru KE	Nru CAS	Klassifikazzjoni	Tikkettar	Limiti ta' Konċentrazzjoni	Noti
006-085-00-0	fenobucarb (ISO); 2-butylphenyl methylcarbamate;	223-188-8	3766-81-2	Xn; R22 N; R50-53	Xn; N R: 22-50/53 S: (2-)60-61		
006-086-00-6	ethyl [2-(4-phenoxyphenoxy)ethyl]carbamate; fenoxycarb	276-696-7	72490-01-8	N; R50-53	N R: 50/53 S: 60-61		

▼M1

006-087-00-1	furathiocarb (ISO); 2,3-dihydro-2,2-dimethyl-7-benzofuryl 2,4-dimethyl-6-oxa-5-oxo-3-thia-2,4-diazadecanoate	265-974-3	65907-30-4	T+; R26 T; R25 Xn; R48/22 Xi; R36/38 R43 N; R50-53	T+; N R: 25-26-36/38-43-48/22-50/53 S: (1/2-)28-36/37-38-45-60-61	N; R50-53: C ≥ 0,25 % N; R51-53: 0,025 % ≤ C < 0,25 % R52-53: 0,0025 % ≤ C < 0,025 %	
006-088-00-7	benfuracarb (ISO); ethyl *N*-[2,3-dihydro-2,2-dimethylbenzofuran-7-yloxycarbonyl(methyl)aminothio]-*N*-isopropyl- β-alaninate	—	82560-54-1	Repr. Cat. 3; R62 T; R23 Xn; R22 N; R50-53	T; N R: 22-23-62-50/53 S: (1/2-)36/37-45-60-61		
—							

▼B

006-090-00-8	2-(3-iodoprop-2-yn-1-yloxy)ethyl phenylcarbamate	408-010-0	88558-41-2	Xn; R20 Xi; R41 R52-53	Xn R: 20-41-52/53 S: (2-)22-26-39-61		

▼M1

006-091-00-3	propineb (ISO); polymeric zinc propylenebis(dithiocarbamate)	—	9016-72-2	Xn; R20-48/20/22 R43 N; R50	Xn; N R: 20-43-48/20/22-50 S: (1/2-)24-37-46-61		

▼M1

Nru ta' l-Indiċi	Identifikazzjoni Internazzjonażli tal-Kimiki	Nru KE	Nru CAS	Klassifikazzjoni	Tikkettar	Limiti ta' Konċentrazzjoni	Noti
006-092-00-9	*tert*-butyl (1*S*)-*N*-[1-((2*S*)-2-oxiranyl)-2-phenylethyl]carbamate	425-420-5	98737-29-2	N; R50-53	N R: 50/53 S: 60-61		
006-093-00-4	2,2'-dithio di(ethylammonium)-bis(dibenzyl-dithiocarbamate)	427-180-7	—	Xn; R22 R43 N; R50-53	Xn; N R: 22-43-50/53 S: (2-)15-22-29-36/37-60-61		
006-094-00-X	*O*-isobutyl-*N*-ethoxy carbonylthiocarbamate	434-350-4	103122-66-3	R10 Carc. Cat. 2; R45 Muta. Cat. 2; R46 Xn; R22-48/22 R43 N; R51-53	T; N R: 45-46-10-22-43-48/22-51/53 S: 53-45-61		E
006-095-00-5	fosetyl-aluminium (ISO); aluminium triethyl triphosphonate	254-320-2	39148-24-8	Xi; R41	Xi R: 41 S: (2-)26-39-46		
006-096-00-0	chlorpropham (ISO); isopropyl 3-chlorocarbanilate	202-925-7	101-21-3	Carc. Cat. 3; R40 Xn; R48/22 N; R51-53	Xn; N R: 40-48/22-51/53 S: (2-)36/37-61		
006-097-00-6	1-phenyl-3-(*p*-toluenesulfonyl)urea	424-620-1	13909-63-2	Xn; R22-48/22 R52-53	Xn R: 22-48/22-52/53 S: (2-)22-36-61		
006-098-00-1	*tert*-butyl (1*R*,5*S*)-3-azabicyclo[3.1.0]hex-6-ylcarbamate	429-170-8	134575-17-0	Xn; R22-48/22 Xi; R41 R43	Xn R: 22-41-43-48/22 S: (2-)22-26-36/37/39		
006-099-00-7	*N*-(*p*-toluenesulfonyl)-*N*'-(3-(*p*-toluenesulfonyloxy)phenyl)urea; 3-({[(4-methylphenyl)sulfonyl]carbamoyl}amino)phenyl 4-methylbenzenesulfonate	432-520-2	232938-43-1	N; R51-53	N R: 51/53 S: 22-61		

▼M1

Nru ta' l-Indiċi	Identifikazzjoni Internazzjonażli tal-Kimiki	Nru KE	Nru CAS	Klassifikazzjoni	Tikkettar	Limiti ta' Konċentrazzjoni	Noti
006-101-00-6	reaction mass of: *N,N*''-(methylenedi-4,1-phenylene)bis[*N*'-phenylurea]; *N*-(4-[[4-[[(phenylamino)carbonyl]amino]phenylmethyl]phenyl]-*N*'-cyclohexylurea; *N,N*''-(methylenedi-4,1-phenylene)bis[*N*'-cyclohexylurea]	423-070-8	—	R53	R: 53 S: 61		
006-102-00-1	*O*-hexyl-*N*-ethoxycarbonylthiocarbamate	432-750-3	—	Carc. Cat. 2; R45 Muta. Cat. 2; R46 Xn; R22-48/22 R43 N; R51-53	T; N R: 45-46-22-43-48/22-51/53 S: 53-45-61		E
006-103-00-7	*N,N*''-(methylenedi-4,1-phenylene)bis[*N*'-octyl]urea	445-760-8	—	Xi; R41 R42 N; R50-53	Xn; N R: 41-42-50/53 S: (2-)22-26-39-45-60-61	N; R50-53: C ≥ 0,25 % N; R51-53: 0,025 % ≤ C < 0,25 % R52-53: 0,0025 % ≤ C < 0,025 %	

▼B

007-001-00-5	ammonia, anhydrous	231-635-3	7664-41-7	R10 ⊗ T; R23 C; R34 N; R50	T; N R: 10-23-34-50 S: (1/2-)9-16-26-36/37/39-45-61		
007-001-01-2	ammonia ....%	215-647-6	1336-21-6	C; R34 N; R50	C; N R: 34-50 S: (1/2-)26-36/37/39-45-61	C; R34: C ≥ 10 % Xi; R36/37/38: 5 % ≤ C < 10 %	B

▼M1

007-002-00-0	nitrogen dioxide; [1] dinitrogen tetraoxide [2]	233-272-6 [1] 234-126-4 [2]	10102-44-0 [1] 10544-72-6 [2]	O; R8 T+; R26 C; R34	O; T+ R: 8-26-34 S: (1/2-)9-26-28-36/37/39-45	T+; R26: C ≥ 10 % T; R23: 1 % ≤ C < 10 % Xn; R20: 0,1 % ≤ C < 1 %	5

▼B

Nru ta' l-Indiċi	Identifikazzjoni Internazzjonażli tal-Kimiki	Nru KE	Nru CAS	Klassifikazzjoni	Tikkettar	Limiti ta' Konċentrazzjoni	Noti
007-003-00-6	chlormequat chloride (ISO); 2-chloroethyltrimethylammonium chloride	213-666-4	999-81-5	Xn; R21/22	Xn R: 21/22 S: (2-)36/37		
007-004-00-1	nitric acid ... %	231-714-2	7697-37-2	O; R8 C; R35	O; C R: 8-35 S: (1/2-)23-26-36-45	C; R35: C ≥ 20 % C; R34: 5 % ≤ C < 20 % Footnote: O; R8: C ≥ 70 %	B
007-006-00-2	ethyl nitrite	203-722-6	109-95-5	E; R2 Xn; R20/21/22	E; Xn R: 2-20/21/22 S: (2-)		

▼M1

007-007-00-8	ethyl nitrate	210-903-3	625-58-1	E; R3	E R: 3 S: (2-)23-24/25		

▼B

007-008-00-3	hydrazine	206-114-9	302-01-2	R10 Carc. Cat. 2; R45 T; R23/24/25 C; R34 R43 N; R50-53	T; N R: 45-10-23/24/25-34-43-50/53 S: 53-45-60-61	C; R34: C ≥ 10 % Xi; R36/38: 3 % ≤ C < 10 %	E
007-009-00-9	dicyclohexylammonium nitrite	221-515-9	3129-91-7	Xn; R20/22	Xn R: 20/22 S: (2-)15-41	Xn; R20/22: C ≥ 10 %	
007-010-00-4	sodium nitrite	231-555-9	7632-00-0	O; R8 T; R25 N; R50	O; T; N R: 8-25-50 S: (1/2-)45-61	T; R25: C ≥ 5 % Xn; R22: 1 % ≤ C < 5 %	
007-011-00-X	potassium nitrite	231-832-4	7758-09-0	O; R8 T; R25 N; R50	O; T; N R: 8-25-50 S: (1/2-)45-61	T; R25: C ≥ 5 % Xn; R22: 1 % ≤ C < 5 %	

▼B

Nru ta' l-Indiċi	Identifikazzjoni Internazzjonażli tal-Kimiki	Nru KE	Nru CAS	Klassifikazzjoni	Tikkettar	Limiti ta' Konċentrazzjoni	Noti
007-012-00-5	*N*,*N*-dimethylhydrazine	200-316-0	57-14-7	F; R11 Carc. Cat. 2; R45 T; R23/25 C; R34 N; R51-53	F; T; N R: 45-11-23/25-34-51/53 S: 53-45-61		E
007-013-00-0	1,2-dimethylhydrazine	—	540-73-8	Carc. Cat. 2; R45 T; R23/24/25 N; R51-53	T; N R: 45-23/24/25-51/53 S: 53-45-61	Carc. Cat. 2; R45: C ≥ 0,01 %	E
007-014-00-6	salts of hydrazine	—	—	Carc. Cat. 2; R45 T; R23/24/25 R43 N; R50-53	T; N R: 45-23/24/25-43-50/53 S: 53-45-60-61		AE
007-015-00-1	*O*-ethylhydroxylamine	402-030-3	624-86-2	F; R11 T; R23/24/25-48/23 Xi; R36 R43 N; R50	F; T; N R: 11-23/24/25-36-43-48/23-50 S: (1/2-)16-26-36/37/39-45-60-61		
007-016-00-7	butyl nitrite	208-862-1	544-16-1	F; R11 T; R23/25	F; T R: 11-23/25 S: (1/2-)16-24-45		
007-017-00-2	isobutyl nitrite	208-819-7	542-56-3	F; R11 Carc. Cat. 2; R45 Muta. Cat. 3; R68 Xn; R20/22	F; T R: 11-20/22-45-68 S: 53-45		E
007-018-00-8	*sec*-butyl nitrite	213-104-8	924-43-6	F; R11 Xn; R20/22	F; Xn R: 11-20/22 S: (2-)16-24-46		
007-019-00-3	*tert*-butyl nitrite	208-757-0	540-80-7	F; R11 Xn; R20/22	F; Xn R: 11-20/22 S: (2-)16-24-46		

▼B

Nru ta' l-Indiċi	Identifikazzjoni Internazzjonażli tal-Kimiki	Nru KE	Nru CAS	Klassifikazzjoni	Tikkettar	Limiti ta' Konċentrazzjoni	Noti
007-020-00-9	pentyl nitrite; [1] “amyl nitrite”, mixed isomers [2]	207-332-7 [1] 203-770-8 [2]	463-04-7 [1] 110-46-3 [2]	F; R11 Xn; R20/22	F; Xn R: 11-20/22 S: (2-)16-24-46		
007-021-00-4	hydrazobenzene; 1,2-diphenylhydrazine	204-563-5	122-66-7	Carc. Cat. 2; R45 Xn; R22 N; R50-53	T; N R: 45-22-50/53 S: 53-45-60-61		E
007-022-00-X	hydrazine bis(3-carboxy-4-hydroxybenzen-sulfonate)	405-030-1	—	Carc. Cat. 2; R45 Xn; R22 C; R34 R43 R52-53	T R: 45-22-34-43-52/53 S: 53-45-61		E
007-023-00-5	sodium 3,5-bis(3-(2,4-di-tert-pentylpheno-xy)propylcarbamoyl)benzenesulfonate	405-510-0	—	Xi; R38 R43	Xi R: 38-43 S: (2-)24-37		
007-024-00-0	2-(decylthio)ethylammonium chloride	405-640-8	36362-09-1	Xn; R48/22 Xi; R38-41 N; R50-53	Xn; N R: 38-41-48/22-50/53 S: (2-)26-36/37/39-60-61		
007-025-00-6	(4-hydrazinophenyl)-*N*-methylmethanesulfo-namide hydrochloride	406-090-1	81880-96-8	Muta. Cat. 3; R68 T; R25-48/25 R43 N; R50-53	T; N R: 25-43-48/25-68-50/53 S: (1/2-)22-36/37/39-45-60-61		
007-026-00-1	oxo-((2,2,6,6-tetramethylpiperidin-4-yl)ami-no)carbonylacetohydrazide	413-230-5	122035-71-6	Xi; R41 R43	Xi R: 41-43 S: (2-)8-22-24-26-30-37/39		
007-027-00-7	1,6-bis(3,3-bis((1-methylpentylidenimino)-propyl)ureido)hexane	420-190-2	771478-66-1	C; R34 Xn; R21/22-48/21 R43 N; R50-53	C; N R: 21/22-34-43-48/21-50/53 S: (1/2-)7-26-36/37/39-45-60-61		

▼M1

Nru ta' l-Indiċi	Identifikazzjoni Internazzjonażli tal-Kimiki	Nru KE	Nru CAS	Klassifikazzjoni	Tikkettar	Limiti ta' Konċentrazzjoni	Noti
007-028-00-2	hydroxylammonium nitrate	236-691-2	13465-08-2	E; R2 Carc. Cat. 3; R40 T; R24 Xn; R22-48/22 Xi; R36/38 R43 N; R50	E; T; N R: 2-22-24-36/38-40-43-48/22-50 S: (1/2-)26-36/37-45-61		
007-029-00-8	diethyldimethylammonium hydroxide	419-400-5	95500-19-9	Xn; R21/22 C; R35	C R: 21/22-35 S: (1/2-)26-36/37/39-45		

▼B

008-001-00-8	oxygen	231-956-9	7782-44-7	O; R8	O R: 8 S: (2-)17		
008-003-00-9	hydrogen peroxide solution ... %	231-765-0	7722-84-1	R5 O; R8 C; R35 Xn; R20/22	O; C R: 5-8-20/22-35 S: (1/2-)17-26-28-36/37/39-45	Xn; R20: C ≥ 50 % Xn; R22: C ≥ 8 % C; R35: C ≥ 70 % C; R34: 50 % ≤ C < 70 % Xi; R37/38: 35 % ≤ C < 50 % Xi; R41: 8 % ≤ C < 50 % Xi; R36: 5 % ≤ C < 8 % Footnote: O; R8: C ≥ 50 % R5: C ≥ 70 %	B

▼M1

009-001-00-0	fluorine	231-954-8	7782-41-4	O; R8 T+; R26 C; R35	O; T+; C R: 8-26-35 S: (1/2-)9-26-28-36/37/39-45		

▼B

Nru ta' l-Indiċi	Identifikazzjoni Internazzjonażli tal-Kimiki	Nru KE	Nru CAS	Klassifikazzjoni	Tikkettar	Limiti ta' Konċentrazzjoni	Noti
009-002-00-6	hydrogen fluoride	231-634-8	7664-39-3	T+; R26/27/28 C; R35	T+; C R: 26/27/28-35 S: (1/2-)7/9-26-36/37/39-45		
009-003-00-1	hydrofluoric acid ... %	231-634-8	7664-39-3	T+; R26/27/28 C; R35	T+; C R: 26/27/28-35 S: (1/2-)7/9-26-36/37-45	C; R35: C ≥ 7 % C; R34: 1 % ≤ C < 7 % Xi; R36: 0,1 % ≤ C < 1 %	B
009-004-00-7	sodium fluoride	231-667-8	7681-49-4	T; R25 Xi; R36/38 R32	T R: 25-32-36/38 S: (1/2-)22-36-45		
009-005-00-2	potassium fluoride	232-151-5	7789-23-3	T; R23/24/25	T R: 23/24/25 S: (1/2-)26-45		
009-006-00-8	ammonium fluoride	235-185-9	12125-01-8	T; R23/24/25	T R: 23/24/25 S: (1/2-)26-45		
009-007-00-3	sodium bifluoride; sodium hydrogen difluoride	215-608-3	1333-83-1	T; R25 C; R34	T; C R: 25-34 S: (1/2-)22-26-37-45	T; R25: C ≥ 10 % Xn; R22: 1 % ≤ C < 10 % C; R34: C ≥ 1 % Xi; R36/38: 0,1 % ≤ C < 1 %	
009-008-00-9	potassium bifluoride; potassium hydrogen difluoride	232-156-2	7789-29-9	T; R25 C; R34	T; C R: 25-34 S: (1/2-)22-26-37-45	T; R25: C ≥ 10 % Xn; R22: 1 % ≤ C < 10 % C; R34: C ≥ 1 % Xi; R36/38: 0,1 % ≤ C < 1 %	

▼B

Nru ta' l-Indiċi	Identifikazzjoni Internazzjonażli tal-Kimiki	Nru KE	Nru CAS	Klassifikazzjoni	Tikkettar	Limiti ta' Konċentrazzjoni	Noti
009-009-00-4	ammonium bifluoride; ammonium hydrogen difluoride	215-676-4	1341-49-7	T; R25 C; R34	T; C R: 25-34 S: (1/2-)22-26-37-45	T; R25: C ≥ 10 % Xn; R22: 1 % ≤ C < 10 % C; R34: C ≥ 1 % Xi; R36/38: 0,1 % ≤ C < 1 %	
009-010-00-X	fluoroboric acid ... %	240-898-3	16872-11-0	C; R34	C R: 34 S: (1/2-)26-27-45	C; R34: C ≥ 25 % Xi; R36/38: 10 % ≤ C < 25 %	B
009-011-00-5	fluorosilicic acid ... %	241-034-8	16961-83-4	C; R34	C R: 34 S: (1/2-)26-27-45		B
009-012-00-0	alkali fluorosilicates(Na); [1] alkali fluorosilicates(K); [2] alkali fluorosilicates(NH4) [3]	240-934-8 [1] 240-896-2 [2] 240-968-3 [3]	16893-85-9 [1] 16871-90-2 [2] 16919-19-0 [3]	T; R23/24/25	T R: 23/24/25 S: (1/2-)26-45	T; R23/24/25: C ≥ 10 % Xn; R20/21/22: 1 % ≤ C < 10 %	A
009-013-00-6	fluorosilicates, with the exception of those specified elsewhere in this annex	—	—	Xn; R22	Xn R: 22 S: (2-)13-24/25	Xn; R22: C ≥ 10 %	A
009-014-00-1	lead hexafluorosilicate	247-278-1	25808-74-6	Repr. Cat. 1; R61 Repr. Cat. 3; R62 Xn; R20/22 R33 N; R50-53	T; N R: 61-62-20/22-33-50/53 S: 53-45-60-61		E1
009-015-00-7	sulphuryl difluoride	220-281-5	2699-79-8	T; R23 Xn; R48/20 N; R50	T; N R: 23-48/20-50 S: (1/2-)45-63-60-61		
▼M3							
009-016-00-2	trisodium hexafluoroaluminate [1] trisodium hexafluoroaluminate (cryolite) [2]	237-410-6 [1] 239-148-8 [2]	13775-53-6 [1] 15096-52-3 [2]	Xn; R20 T; R48/23/25 N; R51-53	T; N R: 20-48/23/25-51/53 S: (1/2-)22-37-45-61		

▼B

Nru ta' l-Indiċi	Identifikazzjoni Internazzjonażli tal-Kimiki	Nru KE	Nru CAS	Klassifikazzjoni	Tikkettar	Limiti ta' Konċentrazzjoni	Noti
009-017-00-8	potassium mu-fluoro-bis(triethylaluminium)	400-040-2	12091-08-6	F; R11-14/15 C; R35 Xn; R20	F; C R: 11-14/15-20-35 S: (1/2-)16-30-36/39-43-45		
009-018-00-3	magnesium hexafluorosilicate	241-022-2	16949-65-8	T; R25	T R: 25 S: (1/2-)24/25-45	T; R25: C ≥ 10 % Xn; R22: 1 % ≤ C < 10 %	
011-001-00-0	sodium	231-132-9	7440-23-5	F; 15 R14 C; R34	F; C R: 14/15-34 S: (1/2-)5-8-43-45		
011-002-00-6	sodium hydroxide; caustic soda	215-185-5	1310-73-2	C; R35	C R: 35 S: (1/2-)26-37/39-45	C; R35: C ≥ 5 % C; R34: 2 % ≤ C < 5 % Xi; R36/38: 0,5 % ≤ C < 2 %	
011-003-00-1	sodium peroxide	215-209-4	1313-60-6	O; R8 C; R35	O; C R: 8-35 S: (1/2-)8-27-39-45		
011-004-00-7	sodium azide	247-852-1	26628-22-8	T+; R28 R32 N; R50-53	T+; N R: 28-32-50/53 S: (1/2-)28-45-60-61		
011-005-00-2	sodium carbonate	207-838-8	497-19-8	Xi; R36	Xi R: 36 S: (2-)22-26		
011-006-00-8	sodium cyanate	213-030-6	917-61-3	Xn; R22 R52-53	Xn R: 22-52/53 S: (2-)24/25-61		
011-007-00-3	propoxycarbazone-sodium	—	181274-15-7	N; R50-53	N R: 50/53 S: 60-61	N; R50-53: C ≥ 2,5 % N; R51-53: 0,25 % ≤ C < 2,5 % R52-53: 0,025 % ≤ C < 0,25 %	

▼B

Nru ta' l-Indiċi	Identifikazzjoni Internazzjonażli tal-Kimiki	Nru KE	Nru CAS	Klassifikazzjoni	Tikkettar	Limiti ta' Konċentrazzjoni	Noti
012-001-00-3	magnesium powder (pyrophoric)	231-104-6	7439-95-4	F; R15-17	F R: 15-17 S: (2-)7/8-43		
012-002-00-9	magnesium, powder or turnings	231-104-6	—	F; R11-15	F R: 11-15 S: (2-)7/8-43		
012-003-00-4	magnesium alkyls	—	—	R14 F; R17 C; R34	F; C R: 14-17-34 S: (1/2-)16-43-45		A
▼M1 012-004-00-X	aluminium-magnesium-carbonate-hydroxide-perchlorate-hydrate	422-150-1	—	N; R50-53	N R: 50/53 S: 60-61		
▼B 013-001-00-6	aluminium powder (pyrophoric)	231-072-3	7429-90-5	F; R15-17	F R: 15-17 S: (2-)7/8-43		
▼M1 013-002-00-1	aluminium powder (stabilised)	231-072-3	7429-90-5	F; R11-15	F R: 11-15 S: (2-)7/8-43		T
▼B 013-003-00-7	aluminium chloride, anhydrous	231-208-1	7446-70-0	C; R34	C R: 34 S: (1/2-)7/8-28-45		
013-004-00-2	aluminium alkyls	—	—	R14 F; R17 C; R34	F; C R: 14-17-34 S: (1/2-)16-43-45		A
013-005-00-8	diethyl(ethyldimethylsilanolato)aluminium	401-160-8	55426-95-4	F; R 15-17 R14 C; R35	F; C R: 14/15-17-35 S: (1/2-)6-16-30-36/39-43-45		

▼B

Nru ta' l-Indiċi	Identifikazzjoni Internazzjonaż li tal-Kimiki	Nru KE	Nru CAS	Klassifikazzjoni	Tikkettar	Limiti ta' Konċentrazzjoni	Noti
013-006-00-3	(ethyl-3-oxobutanoato-*O*'1,*O*'3)(2-dimethylaminoethanolato)(1-methoxypropan-2-olato)aluminium(III), dimerised	402-370-2	—	R10 Xi; R41	Xi R: 10-41 S: (2-)26-39		
013-007-00-9	poly(oxo(2-butoxyethyl-3-oxobutanoato-*O*'1,*O*'3)aluminium)	403-430-0	—	Xi; R41	Xi R: 41 S: (2-)26-39		
013-008-00-4	di-*n*-octylaluminium iodide	408-190-0	7585-14-0	R14 F; R17 C; R34 N; R50-53	F; C; N R: 14-17-34-50/53 S: (1/2-)6-16-26-36/37/39-43-45-60-61		
013-009-00-X	sodium((n-butyl)x(ethyl)y-1,5-dihydro)aluminate) x = 0.5, y = 1.5	418-720-2	—	F; R11-15-17 R14 Xn; R20 C; R35	F; C R: 11-14/15-17-20-35 S: (1/2-)6-16-26-30-36/37/39-43-45		
▼M1 013-010-00-5	hydroxy aluminium bis(2,4,8,10-tetra-*tert*-butyl-6-hydroxy-12*H*-dibenzo[*d,g*][1.3.2]dioxaphosphocin-6-oxide)	430-650-4	151841-65-5	N; R51-53	N R: 51/53 S: 61		
▼B 014-001-00-9	trichlorosilane	233-042-5	10025-78-2	F+; R12 R14 F; R17 Xn; R20/22 R29 C; R35	F+; C R: 12-14-17-20/22-29-35 S: (2-)7/9-16-26-36/37/39-43-45	Xn; R20/22: C ≥ 10 % C; R35: C ≥ 10 % C; R34: 5 % ≤ C < 10 % Xi; R36/37/38: 1 % ≤ C < 5 %	
014-002-00-4	silicon tetrachloride	233-054-0	10026-04-7	R14 Xi; R36/37/38	Xi R: 14-36/37/38 S: (2-)7/8-26		

▼B

Nru ta' l-Indiċi	Identifikazzjoni Internazzjonali tal-Kimiki	Nru KE	Nru CAS	Klassifikazzjoni	Tikkettar	Limiti ta' Konċentrazzjoni	Noti
014-003-00-X	dimethyldichlorosilane	200-901-0	75-78-5	F; R11 Xi; R36/37/38	F; Xi R: 11-36/37/38 S: (2-)		
014-004-00-5	trichloro(methyl)silane; methyltrichlorosilane	200-902-6	75-79-6	R14 F; R11 Xi; R36/37/38	F; Xi R: 11-14-36/37/38 S: (2-)26-39	Xi; R36/37/38: C ≥ 1 %	
014-005-00-0	tetraethyl silicate; ethyl silicate	201-083-8	78-10-4	R10 Xn; R20 Xi; R36/37	Xn R: 10-20-36/37 S: (2-)		
014-006-00-6	bis(4-fluorophenyl)-methyl-(1,2,4-triazol-4-ylmethyl)silane hydrochloride	401-380-4	—	Xi; R36 N; R51-53	Xi; N R: 36-51/53 S: (2-)26-61		
014-007-00-1	triethoxyisobutylsilane	402-810-3	17980-47-1	Xi; R38	Xi R: 38 S: (2-)24		
014-008-00-7	(chloromethyl)bis(4-fluorophenyl)methylsilane	401-200-4	85491-26-5	N; R51-53	N R: 51/53 S: 61		
014-009-00-2	isobutylisopropyldimethoxysilane	402-580-4	111439-76-0	R10 Xn; R20 Xi; R38	Xn R: 10-20-38 S: (2-)25-26-36/37		
014-010-00-8	disodium metasilicate	229-912-9	6834-92-0	C; R34 Xi; R37	C R: 34-37 S: (1/2-)13-24/25-36/37/39-45		
014-011-00-3	cyclohexyldimethoxymethylsilane	402-140-1	17865-32-6	Xi; R38 N; R51-53	Xi; N R: 38-51/53 S: (2-)24-61		

▼B

Nru ta' l-Indiċi	Identifikazzjoni Internazzjonażli tal-Kimiki	Nru KE	Nru CAS	Klassifikazzjoni	Tikkettar	Limiti ta' Konċentrazzjoni	Noti
014-012-00-9	bis(3-(trimethoxysilyl)propyl)amine	403-480-3	—	Xi; R41 N; R51-53	Xi; N R: 41-51/53 S: (2-)24-26-39-61		
014-013-00-4	α-hydroxypoly(methyl-(3-(2,2,6,6-tetramethylpiperidin-4-yloxy)propyl)siloxane)	404-920-7	—	Xn; R21/22 C; R34 N; R51-53	C; N R: 21/22-34-51/53 S: (1/2-)26-36/37/39-45-61		
014-014-00-X	etacelasil (ISO); 6-(2-chloroethyl)-6-(2-methoxyethoxy)-2,5,7,10-tetraoxa-6-silaundecane;	253-704-7	37894-46-5	Repr. Cat. 2; R61 Xn; R22-48/22	T R: 61-22-48/22 S: 53-45		E
014-015-00-5	α-trimethylsilanyl-ω-trimethylsiloxypoly[oxy(methyl-3-(2-(2-methoxypropoxy)propoxy)propylsilanediyl]- co-oxy(dimethylsilane))	406-420-4	69430-40-6	R53	R: 53 S: 61		
014-016-00-0	reaction mass of: 1,3-dihex-5-en-1-yl-1,1,3,3-tetramethyldisiloxane; 1,3-dihex-n-en-1-yl-1,1,3,3-tetramethyldisiloxane	406-490-6	—	N; R51-53	N R: 51/53 S: 61		
014-017-00-6	flusilazole (ISO); bis(4-fluorophenyl)(methyl)(1*H*—1,2,4-triazol-1-ylmethyl)silane	—	85509-19-9	Carc. Cat. 3; R40 Repr. Cat. 2; R61 Xn; R22 N; R51-53	T; N R: 61-22-40-51/53 S: 53-45-61		E
014-018-00-1	octamethylcyclotetrasiloxane	209-136-7	556-67-2	Repr. Cat. 3; R62 R53	Xn R: 53-62 S: (2-)36/37-46-51-61		
014-019-00-7	reaction mass of: 4-[[bis-(4-fluorophenyl)-methylsilyl]methyl]-4*H*—1,2,4-triazole; 1-[[bis-(4-fluorophenyl)methylsilyl]methyl]-1*H*—1,2,4-triazole	403-250-2	—	Carc. Cat. 3; R40 Repr. Cat. 2; R61 Xn; R22 N; R51-53	T; N R: 61-22-40-51/53 S: 53-45-61		E

▼B

Nru ta' l-Indiċi	Identifikazzjoni Internazzjonażli tal-Kimiki	Nru KE	Nru CAS	Klassifikazzjoni	Tikkettar	Limiti ta' Konċentrazzjoni	Noti
014-020-00-2	bis(1,1-dimethyl-2-propynyloxy)dimethylsilane	414-960-7	53863-99-3	Xn; R20	Xn R: 20 S: (2)		
014-021-00-8	tris(isopropenyloxy)phenyl silane	411-340-8	52301-18-5	N; R50-53	N R: 50/53 S: 60-61		
014-022-00-3	reaction product of: (2-hydroxy-4-(3-propenoxy)benzophenone and triethoxysilane) with (hydrolysis product of silica and methyltrimethoxysilane)	401-530-9	—	F; R11 T; R39/23/24/25 Xn; R20/21/22	F; T R: 11-20/21/22-39/23/24/25 S: (1/2-)16-29-36/37-45		
014-023-00-9	α, ω-dihydroxypoly(hex-5-en-1-ylmethylsiloxane)hoxysilane with (hydrolysis product of silica and methyltrimethoxysilane)iazole	408-160-7	125613-45-8	N; R51-53	N R: 51/53 S: 61		
014-024-00-4	1-((3-(3-chloro-4-fluorophenyl)propyl)dimethylsilanyl)-4-ethoxybenzene	412-620-2	121626-74-2	N; R51-53	N R: 51/53 S: 61		
014-025-00-X	4-[3-(diethoxymethylsilylpropoxy)-2,2,6,6-tetramethyl]piperidine	411-400-3	102089-33-8	Xn; R22-48/21 Xi; R38-41 R52-53	Xn R: 22-38-41-48/21-52/53 S: (2-)26-36/37/39-61		
014-026-00-5	dichloro-(3-(3-chloro-4-fluorophenyl)propyl)methylsilane	407-180-3	770722-36-6	C; R35	C R: 35 S: (1/2-)26-36/37/39-45		
014-027-00-0	chloro(3-(3-chloro-4-fluorophenyl)propyl)dimethylsilane	410-270-5	770722-46-8	C; R35	C R: 35 S: (1/2-)8-26-28-36/37/39-45		
014-028-00-6	α-[3-(1-oxoprop-2-eny)l-1-oxypropyl]dimethoxysilyloxy-ω-[3(1-oxoprop-2-enyl)-1-oxypropyl]dimethoxysilyl poly(dimethylsiloxane)	415-290-8	193159-06-7	R43	Xi R: 43 S: (2-)24-37		

▼B

Nru ta' l-Indiċi	Identifikazzjoni Internazzjonażli tal-Kimiki	Nru KE	Nru CAS	Klassifikazzjoni	Tikkettar	Limiti ta' Konċentrazzjoni	Noti
014-029-00-1	*O*,*O*'-(ethenylmethylsilylene)di[(4-methylpentan-2-one)oxime]	421-870-1	156145-66-3	Repr. Cat. 3; R62 Xn; R22-48/22	Xn R: 22-48/22-62 S: (2-)36/37		
014-030-00-7	[(dimethylsilylene)bis((1,2,3,3a,7a-η)-1*H*-inden-1-ylidene)dimethyl]hafnium	422-060-0	137390-08-0	T+; R28	T+ R: 28 S: (1/2-)6-22-28-36/37-45		
014-031-00-2	bis(1-methylethyl)-dimethoxysilane	421-540-7	18230-61-0	R10 Xi; R38 R43 R52-53	Xi R: 10-38-43-52/53 S: (2-)24-37-61		
014-032-00-8	dicyclopentyldimethoxysilane	404-370-8	126990-35-0	Xi; R38-41 N; R50-53	Xi; N R: 38-41-50/53 S: (2-)26-37/39-60-61		
▼M1 014-033-00-3	2-methyl-3-(trimethoxysilyl)propyl-2-propenoate hydrolysis product with silica	419-030-4	125804-20-8	F; R11 Xi; R36 R67	F; Xi R: 11-36-67 S: (2-)16-26		
014-034-00-9	3-hexylheptamethyltrisiloxane	428-700-5	1873-90-1	Xn; R20 R53	Xn R: 20-53 S: (2-)61		
014-035-00-4	2-(3,4-epoxycyclohexyl)ethyltriethoxy silane	425-050-4	10217-34-2	R43 R52-53	Xi R: 43-52/53 S: (2-)24-37-61		
014-036-00-X	(4-ethoxyphenyl)(3-(4-fluoro-3-phenoxyphenyl)propyl)dimethylsilane	405-020-7	105024-66-6	Repr. Cat.2; R60 N; R50-53	T; N R: 60-50/53 S: 53-45-60-61	N; R50-53: C ≥ 0,025 % N; R51-53: 0,0025 % ≤ C < 0,025 % R52-53: 0,00025 % ≤ C < 0,0025 %	

▼M1

Nru ta' l-Indiċi	Identifikazzjoni Internazzjonażli tal-Kimiki	Nru KE	Nru CAS	Klassifikazzjoni	Tikkettar	Limiti ta' Konċentrazzjoni	Noti
014-037-00-5	2-butanone-*O,O',O''*-(phenylsilylidyne)trioxime	433-360-6	34036-80-1	Xn; R48/22 R43 R52-53	Xn R: 43-48/22-52/53 S: (2-)36/37-61		
014-038-00-0	*S*-(3-(triethoxysilyl)propyl) octanethioate	436-690-9	220727-26-4	R43	Xi R: 43 S: (2-)24-37		
014-039-00-6	(2,3-dimethylbut-2-yl)-trimethoxysilane	439-360-2	142877-45-0	Xi; R38-41 R52-53	Xi R: 38-41-52/53 S: (2-)26-37/39-61		
014-041-00-7	*N,N*-bis(trimethylsilyl)aminopropylmethyldiethoxysilane	445-890-5	201290-01-9	Xn; R22 R43	Xn R: 22-43 S: (2-)24-37		
014-042-00-2	reaction mass of: *O,O',O'',O'''*-silanetetrayl tetrakis(4-methyl-2-pentanone oxime) (3 stereoisomers)	423-010-0	—	Xi; R41	Xi R: 41 S: (2-)26-39		
014-043-00-8	reaction product of amorphous silica (50-85 %), butyl (1-methylpropyl) magnesium (3-15 %), tetraethyl orthosilicate (5-15 %) and titanium tetrachloride (5-20 %)	432-200-2	—	F; R11 Xi; R37/38-41 R52-53	F; Xi R: 11-37/38-41-52/53 S: (2-)6-26-36/39-61		
014-044-00-3	3-[(4'-acetoxy-3'-methoxyphenyl) propyl]trimethoxysilane	433-050-0	—	N; R51-53	N R: 51/53 S: 61		
014-045-00-9	magnesium sodium fluoride silicate	442-650-1	—	Xn; R48/20	Xn R: 48/20 S: (2-)22-36		

▼B

015-001-00-1	white phosphorus	231-768-7	12185-10-3	F; R17 T+; R26/28 C; R35 N; R50	F; T+; C; N R: 17-26/28-35-50 S: (1/2-)5-26-38-45-61		

▼B

Nru ta' l-Indiċi	Identifikazzjoni Internazzjonażli tal-Kimiki	Nru KE	Nru CAS	Klassifikazzjoni	Tikkettar	Limiti ta' Konċentrazzjoni	Noti
015-002-00-7	red phosphorus	231-768-7	7723-14-0	F; R11 R16 R52-53	F R: 11-16-52/53 S: (2-)7-43-61		
▼M1							
015-003-00-2	calcium phosphide; tricalcium diphosphide	215-142-0	1305-99-3	F; R15 T+; R28 R29 N; R50	F; T+; N R: 15/29-28-50 S: (1/2-)22-28-36/37-43-45-61	N; R50: C ≥ 0,25 %	
▼M6							
015-004-00-8	aluminium phosphide	244-088-0	20859-73-8	F; R15/29 T+; R26/28 Xn; R21 R32 N; R50	F; T+; N R: 15/29-21- 26/28-32-50 S: (1/2-)3/9/14/49-8-22-30-36/37-43-45-60-61	N; R50: C ≥ 0,25 %	
015-005-00-3	magnesium phosphide; trimagnesium diphosphide	235-023-7	12057-74-8	F; R15/29 T+; R26/28 Xn; R21 R32 N; R50	F; T+; N R: 15/29-21-26/28-32-50 S: (1/2-)3/9/14/49-8-22-30-36/37-43-45-60-61	N; R50: C ≥ 0,25 %	
▼M1							
015-006-00-9	trizinc diphosphide; zinc phosphide	215-244-5	1314-84-7	F; R15 T+; R28 R29 R32 N; R50-53	F; T+; N R: 15/29-28-32-50/53 S: (1/2-)28-30-36/37-43-45-60-61	N; R50-53: C ≥ 0,25 % N; R51-53: 0,025 % ≤ C < 0,25 % R52-53: 0,0025 % ≤ C < 0,025 %	T
▼B							
015-007-00-4	phosphorus trichloride	231-749-3	7719-12-2	R14 T+; R26/28 Xn; R48/20 C; R35 R29	T+; C R: 14-26/28-35-48/20 S: (1/2-)7/8-26-36/37/39-45		

▼B

Nru ta' l-Indiċi	Identifikazzjoni Internazzjonażli tal-Kimiki	Nru KE	Nru CAS	Klassifikazzjoni	Tikkettar	Limiti ta' Konċentrazzjoni	Noti
015-008-00-X	phosphorus pentachloride	233-060-3	10026-13-8	R14 T+; R26 Xn; R22-48/20 C; R34 R29	T+ R: 14-22-26-34-48/20 S: (1/2-)7/8-26-36/37/39-45		
015-009-00-5	phosphoryl trichloride	233-046-7	10025-87-3	R14 T+; R26 T; R48/23 Xn; R22 C; R35 R29	T+; C R: 14-22-26-35-48/23 S: (1/2-)7/8-26-36/37/39-45		
015-010-00-0	phosphorus pentoxide	215-236-1	1314-56-3	C; R35	C R: 35 S: (1/2-)22-26-45		
015-011-00-6	phosphoric acid ... %, orthophosphoric acid ... %	231-633-2	7664-38-2	C; R34	C R: 34 S: (1/2-)26-45	C; R34: C ≥ 25 % Xi; R36/38: 10 % ≤ C < 25 %	B
015-012-00-1	tetraphosphorus trisulphide; phosphorus sesquisulphid	215-245-0	1314-85-8	F; R11 Xn; R22 N; R50	F; Xn; N R: 11-22-50 S: (2-)7-16-24/25-61		
015-013-00-7	triethyl phosphate	201-114-5	78-40-0	Xn; R22	Xn R: 22 S: (2-)25		
015-014-00-2	tributyl phosphate	204-800-2	126-73-8	Carc. Cat. 3; R40 Xn; R22 Xi; R38	Xn R: 22-38-40 S: (2-)36/37-46		
015-015-00-8	tricresyl phosphate *(o—o—o-, o—o—m-, o—o—p-, o—m—m-, o—m—p-, o—p—p-)*; tritolyl phosphate *(o—o—o-, o—o—m-, o—o—p-, o—m—m-, o—m—p-, o—p—p-)*;	201-103-5	78-30-8	T; R39/23/24/25 N; R51-53	T; N R: 39/23/24/25-51/53 S: (1/2-)20/21-28-45-61	T; R39/23/24/25: C ≥ 1 % Xn; R68/20/21/22: 0,2 % ≤ C < 1 %	C

▼B

Nru ta' l-Indiċi	Identifikazzjoni Internazzjonażli tal-Kimiki	Nru KE	Nru CAS	Klassifikazzjoni	Tikkettar	Limiti ta' Konċentrazzjoni	Noti
015-016-00-3	tricresyl phosphate *(m—m—m-, m—m—p-, m—p—p-, p—p—p-)*; tritolyl phosphate *(m—m—m-, m—m—p-, m—p—p-, p—p—p-)*;	201-105-6	78-32-0	Xn; R21/22 N; R51-53	Xn; N R: 21/22-51/53 S: (2-)28-61	Xn; R21/22: C ≥ 5 %	C
▼M1 015-019-00-X	dichlorvos (ISO); 2,2-dichlorovinyl dimethyl phosphate	200-547-7	62-73-7	T+; R26 T; R24/25 R43 N; R50	T+; N R: 24/25-26-43-50 S: (1/2-)28-36/37-45-61	N; R50: C ≥ 0,025 %	
▼B 015-020-00-5	mevinphos (ISO); 2-methoxycarbonyl-1-methylvinyl dimethyl phosphate	232-095-1	7786-34-7	T+; R27/28 N; R50-53	T+; N R: 27/28-50/53 S: (1/2-)23-28-36/37-45-60-61	N; R50-53: C ≥ 0,0025 % N; R51-53: 0,00025 % ≤ C < 0,0025 % R52-53: 0,000025 % ≤ C < 0,00025 %	
015-021-00-0	trichlorfon (ISO); dimethyl 2,2,2-trichloro-1-hydroxyethylp-hosphonate	200-149-3	52-68-6	Xn; R22 R43 N; R50-53	Xn; N R: 22-43-50/53 S: (2-)24-37-60-61	N; R50-53: C ≥ 0,025 % N; R51-53: 0,0025 % ≤ C < 0,025 % R52-53: 0,00025 % ≤ C < 0,0025 %	
015-022-00-6	phosphamidon (ISO); 2-chloro-2-diethylcarbamoyl-1-methylvinyl dimethyl phosphate	236-116-5	13171-21-6	T+; R28 T; R24 Muta. Cat. 3; R68 N; R50-53	T+; N R: 24-28-50/53-68 S: (1/2-)23-36/37-45-60-61		
015-023-00-1	pyrazoxon; diethyl 3-methylpyrazol-5-yl phosphate	—	108-34-9	T+; R26/27/28	T+ R: 26/27/28 S: (1/2-)13-28-45		

▼B

Nru ta' l-Indiċi	Identifikazzjoni Internazzjonażli tal-Kimiki	Nru KE	Nru CAS	Klassifikazzjoni	Tikkettar	Limiti ta' Konċentrazzjoni	Noti
015-024-00-7	triamiphos (ISO); 5-amino-3-phenyl-1,2,4-triazol-1-yl-*N*,*N*,*N*',*N*'-tetramethylphosphonic diamide	—	1031-47-6	T+; R27/28	T+ R: 27/28 S: (1/2-)22-28-36/37-45		
015-025-00-2	TEPP (ISO); tetraethyl pyrophosphate	203-495-3	107-49-3	T+; R27/28 N; R50	T+; N R: 27/28-50 S: (1/2-)36/37/39-38-45-61		
015-026-00-8	schradan (ISO); octamethylpyrophosphoramide	205-801-0	152-16-9	T+; R27/28	T+ R: 27/28 S: (1/2-)36/37-38-45		
015-027-00-3	sulfotep (ISO); *O*,*O*,*O*,*O*-tetraethyl dithiopyrophosphate	222-995-2	3689-24-5	T+; R27/28 N; R50-53	T+; N R: 27/28-50/53 S: (1/2-)23-28-36/37-45-60-61	N; R50-53: C ≥ 0,025 % N; R51-53: 0,0025 % ≤ C < 0,025 % R52-53: 0,00025 % ≤ C < 0,0025 %	
015-028-00-9	demeton-*O* (ISO); *O*,*O*-diethyl-*O*-2-ethylthioethyl phosphorothioate	206-053-8	298-03-3	T+; R27/28 N; R50	T+; N R: 27/28-50 S: (1/2-)28-36/37-45-61		
015-029-00-4	demeton-*S* (ISO); diethyl-*S*-2-ethylthioethyl phosphorothioate	204-801-8	126-75-0	T+; R27/28	T+ R: 27/28 S: (1/2-)28-36/37-45		
015-030-00-X	demeton-*O*-methyl (ISO); *O*-2-ethylthioethyl *O*,*O*-dimethyl phosphorothioate	212-758-1	867-27-6	T; R25	T R: 25 S: (1/2-)24-36/37-45		
015-031-00-5	demeton-*S*-methyl (ISO); *S*-2-ethylthioethyl dimethyl phosphorothioate	213-052-6	919-86-8	T; R24/25 N; R51-53	T; N R: 24/25-51/53 S: (1/2-)28-36/37-45-61		
015-032-00-0	prothoate (ISO); *O*,*O*-diethyl isopropylcarbamoylmethyl phosphorodithioate	218-893-2	2275-18-5	T+; R27/28 R52-53	T+ R: 27/28-52/53 S: (1/2-)28-36/37-45-61		

▼B

Nru ta' l-Indiċi	Identifikazzjoni Internazzjonażli tal-Kimiki	Nru KE	Nru CAS	Klassifikazzjoni	Tikkettar	Limiti ta' Konċentrazzjoni	Noti
015-033-00-6	phorate (ISO); *O*,*O*-diethyl ethylthiomethyl phosphorodithioate	206-052-2	298-02-2	T+; R27/28 N; R50-53	T+; N R: 27/28-50/53 S: (1/2-)28-36/37-45-60-61	N; R50-53: C ≥ 0,025 % N; R51-53: 0,0025 % ≤ C < 0,025 % R52-53: 0,00025 % ≤ C < 0,0025 %	
015-034-00-1	parathion (ISO); *O*,*O*-diethyl *O*-4-nitrophenyl phosphorothioate	200-271-7	56-38-2	T+; R26/28 T; R24-48/25 N; R50-53	T+; N R: 24-26/28-48/25-50/53 S: (1/2-)28-36/37-45-60-61	N; R50-53: C ≥ 0,25 % N; R51-53: 0,025 % ≤ C < 0,25 % R52-53: 0,0025 % ≤ C < 0,025 %	
015-035-00-7	parathion – methyl (ISO); *O*,*O*-dimethyl *O*-4-nitrophenyl phosphorothioate	206-050-1	298-00-0	R5 R10 T+; R26/28 T; R24 Xn; R48/22 N; R50-53	T+; N R: 5-10-24-26/28-48/22-50/53 S: (1/2-)28-36/37-45-60-61	N; R50-53: C ≥ 0,25 % N; R51-53: 0,025 % ≤ C < 0,25 % R52-53: 0,0025 % ≤ C < 0,025 %	
015-036-00-2	*O*-ethyl *O*-4-nitrophenyl phenylphosphonothioate; EPN	218-276-8	2104-64-5	T+; R27/28 N; R50-53	T+; N R: 27/28-50/53 S: (1/2-)22-36/37-45-60-61		
015-037-00-8	phenkapton (ISO); *S*-(2,5-dichlorophenylthiomethyl) *O*,*O*-diethyl phosphorodithioate	218-892-7	2275-14-1	T; R23/24/25 N; R50-53	T; N R: 23/24/25-50/53 S: (1/2-)13-45-60-61		
015-038-00-3	coumaphos (ISO); *O*-3-chloro-4-methylcoumarin-7-yl *O*,*O*-diethyl phosphorothioate	200-285-3	56-72-4	T+; R28 Xn; R21 N; R50-53	T+; N R: 21-28-50/53 S: (1/2-)28-36/37-45-60-61		
015-039-00-9	azinphos-methyl (ISO); *O*,*O*-dimethyl-4-oxobenzotriazin-3-ylmethyl phosphorodithioate	201-676-1	86-50-0	T+; R26/28 T; R24 R43 N; R50-53	T+; N R: 24-26/28-43-50/53 S: (1/2-)28-36/37-45-60-61		

▼B

Nru ta' l-Indiċi	Identifikazzjoni Internazzjonażli tal-Kimiki	Nru KE	Nru CAS	Klassifikazzjoni	Tikkettar	Limiti ta' Konċentrazzjoni	Noti
015-040-00-4	diazinon (ISO); *O*,*O*-diethyl *O*-2-isopropyl-6-methylpyrimidin-4-yl phosphorothioate	206-373-8	333-41-5	Xn; R22 N; R50-53	Xn; N R: 22-50/53 S: (2-)24/25-60-61		
▼M1 015-041-00-X	malathion (ISO); 1,2-bis(ethoxycarbonyl)ethyl *O*,*O*-dimethyl phosphorodithioate; [containing ≤ 0,03 % isomalathion]	204-497-7	121-75-5	Xn; R22 R43 N; R50-53	Xn; N R: 22-43-50/53 S: (2-)24-37-46-60-61	N; R50-53: C ≥ 0,025 % N; R51-53: 0,0025 % ≤ C < 0,025 % R52-53: 0,00025 % ≤ C < 0,0025 %	
▼B 015-042-00-5	chlorthion *O*-(3-chloro-4-nitrophenyl) *O*,*O*-dimethyl phosphorothioate	207-902-5	500-28-7	Xn; R20/21/22 N; R50-53	Xn; N R: 20/21/22-50/53 S: (2-)13-60-61	N; R50-53: C ≥ 0,25 % N; R51-53: 0,025 % ≤ C < 0,25 % R52-53: 0,0025 % ≤ C < 0,025 %	
015-043-00-0	phosnichlor (ISO); *O*-4-chloro-3-nitrophenyl *O*,*O*-dimethyl phosphorothioate	—	5826-76-6	Xn; R20/21/22	Xn R: 20/21/22 S: (2-)13		
015-044-00-6	carbophenothion (ISO); 4-chlorophenylthiomethyl *O*,*O*-diethyl phosphorodithioate	212-324-1	786-19-6	T; R24/25 N; R50-53	T; N R: 24/25-50/53 S: (1/2-)28-36/37-45-60-61		
015-045-00-1	mecarbam (ISO); *N*-ethoxycarbonyl-*N*-methylcarbamoylmethyl *O*,*O*-diethyl phosphorodithioate	219-993-9	2595-54-2	T; R24/25 N; R50-53	T; N R: 24/25-50/53 S: (1/2-)36/37-45-60-61		
015-046-00-7	oxydemeton-methyl; *S*-2-(ethylsulphinyl)ethyl *O*,*O*-dimethyl phosphorothioate	206-110-7	301-12-2	T; R24/25 N; R50	T; N R: 24/25-50 S: (1/2-)23-36/37-45-61		

▼B

Nru ta' l-Indiċi	Identifikazzjoni Internazzjonażli tal-Kimiki	Nru KE	Nru CAS	Klassifikazzjoni	Tikkettar	Limiti ta' Konċentrazzjoni	Noti
015-047-00-2	ethion (ISO); *O*,*O*,*O*',*O*'-tetraethyl *S*,*S*'-methylenedi (phosphorodithioate); diethion	209-242-3	563-12-2	T; R25 Xn; R21 N; R50-53	T; N R: 21-25-50/53 S: (1/2-)25-36/37-45-60-61	N; R50-53: C ≥ 0,0025 % N; R51-53: 0,00025 % ≤ C < 0,0025 % R52-53: 0,000025 % ≤ C < 0,00025 %	

▼M1

015-048-00-8	fenthion (ISO); *O*,*O*-dimethyl-*O*-(4-methylthion-*m*-tolyl) phosphorothioate	200-231-9	55-38-9	Muta. Cat. 3; R68 T; R23-48/25 Xn; R21/22 N; R50-53	T; N R: 21/22-23-48/25-68-50/53 S: (1/2-)36/37-45-60-61	N; R50-53: C ≥ 0,25 % N; R51-53: 0,025 % ≤ C < 0,25 % R52-53: 0,0025 % ≤ C < 0,025 %	

▼B

015-049-00-3	endothion (ISO); *S*-5-methoxy-4-oxopyran-2-ylmethyl dimethyl phosphorothioate	220-472-3	2778-04-3	T; R24/25	T R: 24/25 S: (1/2-)36/37-45		
015-050-00-9	thiometon (ISO); *S*-2-ethylthioethyl *O*,*O*-dimethyl phosphoro-dithioate	211-362-6	640-15-3	T; R25 Xn; R21	T R: 21-25 S: (1/2-)36/37-45		
015-051-00-4	dimethoate (ISO); *O*,*O*-dimethyl methylcarbamoylmethyl phosphorodithioate	200-480-3	60-51-5	Xn; R21/22	Xn R: 21/22 S: (2-)36/37		
015-052-00-X	fenchlorphos (ISO); *O*,*O*-dimethyl *O*—2,4,5-trichlorophenyl phosphorothioate	206-082-6	299-84-3	Xn; R21/22 N; R50-53	Xn; N R: 21/22-50/53 S: (2-)25-36/37-60-61		
015-053-00-5	menazon (ISO); S-[(4,6-diamino-1,3,5-triazin-2-yl)methyl] O,O-dimethyl phosphorodithioate	201-123-4	78-57-9	Xn; R22 R52-53	Xn R: 22-52/53 S: (2-)61		

▼B

Nru ta' l-Indiċi	Identifikazzjoni Internazzjonażli tal-Kimiki	Nru KE	Nru CAS	Klassifikazzjoni	Tikkettar	Limiti ta' Konċentrazzjoni	Noti
015-054-00-0	fenitrothion (ISO); *O*,*O*-dimethyl *O*-4-nitro-*m*-tolyl phosphorothioate	204-524-2	122-14-5	Xn; R22 N; R50-53	Xn; N R: 22-50/53 S: (2-)60-61		
015-055-00-6	naled (ISO); 1,2-dibromo-2,2-dichloroethyl dimethyl phosphate	206-098-3	300-76-5	Xn; R21/22 Xi; R36/38 N; R50	Xn; N R: 21/22-36/38-50 S: (2-)36/37-61	N; R50: C ≥ 0,025 %	

▼M1

015-056-00-1	azinphos-ethyl (ISO); *O*,*O*-diethyl 4-oxobenzotriazin-3-ylmethyl phosphorodithioate	220-147-6	2642-71-9	T+; R28 T; R24 N; R50-53	T+; N R: 24-28-50/53 S: (1/2-)28-36/37-45-60-61	N; R50-53: C ≥ 0,25 % N; R51-53: 0,025 % ≤ C < 0,25 % R52-53: 0,0025 % ≤ C < 0,025 %	

▼B

015-057-00-7	formothion (ISO); *N*-formyl-*N*-methylcarbamoylmethyl *O*,*O*-dimethyl phosphorodithioate	219-818-6	2540-82-1	Xn; R21/22	Xn R: 21/22 S: (2-)36/37		
015-058-00-2	morphothion (ISO); *O*,*O*-dimethyl-*S*-(morpholinocarbonylmethyl) phosphorodithioate	205-628-0	144-41-2	T; R23/24/25 N; R50-53	T; N R: 23/24/25-50/53 S: (1/2-)13-45-60-61		
015-059-00-8	vamidothion (ISO); *O*,*O*-dimethyl *S*-2-(1-methylcarbamoylethylthio) ethyl phosphorothioate	218-894-8	2275-23-2	T; R25 Xn; R21 N; R50	T; N R: 21-25-50 S: (1/2-)36/37-45-61		
015-060-00-3	disulfoton (ISO); *O*,*O*-diethyl 2-ethylthioethyl phosphorodithioate	206-054-3	298-04-4	T+; R27/28 N; R50-53	T+; N R: 27/28-50/53 S: (1/2-)28-36/37-45-60-61		
015-061-00-9	dimefox (ISO); tetramethylphosphorodiamidic fluoride	204-076-8	115-26-4	T+; R27/28	T+ R: 27/28 S: (1/2-)23-28-36/37-38-45		

▼B

Nru ta' l-Indiċi	Identifikazzjoni Internazzjonażli tal-Kimiki	Nru KE	Nru CAS	Klassifikazzjoni	Tikkettar	Limiti ta' Konċentrazzjoni	Noti
015-062-00-4	mipafox (ISO); *N*,*N*'- di-isopropylphosphorodiamidic fluoride	206-742-3	371-86-8	T+; R39/26/27/28	T+ R: 39/26/27/28 S: (1/2-)13-45		
015-063-00-X	dioxathion (ISO); 1,4-dioxan-2,3-diyl-*O*,*O*,*O*',*O*'-tetraethyl di(phosphorodithioate)	201-107-7	78-34-2	T+; R26/28 T; R24 N; R50-53	T+; N R: 24-26/28-50/53 S: (1/2-)28-36/37-45-60-61	N; R50-53: C ≥ 0,025 % N; R51-53: 0,0025 % ≤ C < 0,025 % R52-53: 0,00025 % ≤ C < 0,0025 %	
015-064-00-5	bromophos-ethyl (ISO); *O*-4-bromo-2,5-dichlorophenyl *O*,*O*-diethyl phosphorothioate	225-399-0	4824-78-6	T; R25 Xn; R21 N; R50-53	T; N R: 21-25-50/53 S: (1/2-)28-36/37-45-60-61		
015-065-00-0	*S*-[2-(ethylsulphinyl)ethyl] *O*,*O*-dimethyl phosphorodithioate	—	2703-37-9	T+; R26/27/28 N; R51-53	T+; N R: 26/27/28-51/53 S: (1/2-)13-28-45-61		
015-066-00-6	omethoate (ISO); *O*,*O*-dimethyl *S*-methylcarbamoylmethyl phosphorothioate	214-197-8	1113-02-6	T; R25 Xn; R21 N; R50	T; N R: 21-25-50 S: (1/2-)23-36/37-45-61		
▼M1 015-067-00-1	phosalone (ISO); *S*-(6-chloro-2-oxobenzoxazolin-3-ylmethyl) *O*,*O*-diethyl phosphorodithioate	218-996-2	2310-17-0	T; R25 Xn; R20/21 R43 N; R50-53	T; N R: 20/21-25-43-50/53 S: (1/2-)36/37-45-60-61	N; R50-53: C ≥ 0,025 % N; R51-53: 0,0025 % ≤ C < 0,025 % R52-53: 0,00025 % ≤ C < 0,0025 %	
▼B 015-068-00-7	dichlofenthion (ISO); *O*—2,4-dichlorophenyl *O*,*O*-diethyl phosphorothioate	202-564-5	97-17-6	Xn; R22 N; R50-53	Xn; N R: 22-50/53 S: (2-)60-61		

▼B

Nru ta' l-Indiċi	Identifikazzjoni Internazzjonażli tal-Kimiki	Nru KE	Nru CAS	Klassifikazzjoni	Tikkettar	Limiti ta' Konċentrazzjoni	Noti
015-069-00-2	methidathion (ISO); 2,3-dihydro-5-methoxy-2-oxo-1,3,4-thia-diazol-3-ylmethyl-*O*,*O*-dimethylphosphoro-dithioate	213-449-4	950-37-8	T+; R28 Xn; R21 N; R50-53	T+; N R: 21-28-50/53 S: (1/2-)22-28-36/37-45-60-61		
015-070-00-8	cyanthoate (ISO); *S*-(*N*-(1-cyano-1-methylethyl)carbamoyl-methyl) *O*,*O*-diethyl phosphorothioate	223-099-4	3734-95-0	T+; R28 T; R24	T+ R: 24-28 S: (1/2-)36/37-45		
015-071-00-3	chlorfenvinphos (ISO); 2-chloro-1-(2,4 dichlorophenyl) vinyl diethyl phosphate	207-432-0	470-90-6	T+; R28 T; R24 N; R50-53	T+; N R: 24-28-50/53 S: (1/2-)28-36/37-45-60-61		
015-072-00-9	monocrotophos (ISO); dimethyl-1-methyl-2-(methylcarbamoyl)vinyl phosphate	230-042-7	6923-22-4	Muta. Cat. 3; R68 T+; R26/28 T; R24 N; R50-53	T+; N R: 24-26/28-50/53-68 S: (1/2-)36/37-45-60-61		
015-073-00-4	dicrotophos (ISO); (*Z*)-2-dimethylcarbamoyl-1-methylvinyl dimethyl phosphate	205-494-3	141-66-2	T+; R28 T; R24 N; R50-53	T+; N R: 24-28-50/53 S: (1/2-)28-36/37-45-60-61		
015-074-00-X	crufomate (ISO); 4-tert-butyl-2-chlorophenyl methyl methylp-hosphoramidate	206-083-1	299-86-5	Xn; R21/22 N; R50-53	Xn; N R: 21/22-50/53 S: (2-)36/37-60-61		
015-075-00-5	*S*-[2-(isopropylsulphinyl)ethyl] *O*,*O*-dimethyl phosphorothioate	—	2635-50-9	T; R23/24/25	T R: 23/24/25 S: (1/2-)13-45		
015-076-00-0	potasan; *O, O*-diethyl *O*-(4-methylcoumarin-7-yl) phosphorothioate	—	299-45-6	T+; R26/27/28 N; R50-53	T+; N R: 26/27/28-50/53 S: (1/2-)13-28-45-60-61	N; R50-53: C ≥ 0,025 % N; R51-53: 0,0025 % ≤ C < 0,025 % R52-53: 0,00025 % ≤ C < 0,0025 %	
015-077-00-6	2,2-dichlorovinyl 2-ethylsulphinylethyl methyl phosphate	—	7076-53-1	T; R23/24/25	T R: 23/24/25 S: (1/2-)13-45		

▼B

Nru ta' l-Indiċi	Identifikazzjoni Internazzjonażli tal-Kimiki	Nru KE	Nru CAS	Klassifikazzjoni	Tikkettar	Limiti ta' Konċentrazzjoni	Noti
015-078-00-1	demeton-*S*-methylsulphon (ISO); *S*-2-ethylsulphonylethyl dimethyl phosphorothioate	241-109-5	17040-19-6	T; R25 Xn; R21 N; R51-53	T; N R: 21-25-51/53 S: (1/2-)22-28-36/37-45-61		
015-079-00-7	acephate (ISO); *O*,*S*-dimethyl acetylphosphoramidothioate	250-241-2	30560-19-1	Xn; R22	Xn R: 22 S: (2-)36		
015-080-00-2	amidithion (ISO); 2-methoxyethylcarbamoylmethyl *O*,*O*-dimethyl phosphorodithioate	—	919-76-6	Xn; R22	Xn R: 22 S: (2-)24-36		
015-081-00-8	*O*,*O*,*O*',*O*'-tetrapropyl dithiopyrophosphate	221-817-0	3244-90-4	Xn; R21/22 N; R50-53	Xn; N R: 21/22-50/53 S: (2-)36/37-60-61		
015-082-00-3	azothoate (ISO); *O*-4-(4-chlorophenylazo)phenyl *O*,*O*-dimethyl phosphorothioate	227-419-3	5834-96-8	Xn; R20/22	Xn R: 20/22 S: (2-)13		
015-083-00-9	bensulide (ISO); *O*,*O*-diisopropyl 2-phenylsulphonylaminoethyl phosphorodithioate	212-010-4	741-58-2	Xn; R22 N; R50-53	Xn; N R: 22-50/53 S: (2-)24-36-60-61		
015-084-00-4	chlorpyrifos (ISO); *O*,*O*-diethyl *O*—3,5,6-trichloro-2-pyridyl phosphorothioate	220-864-4	2921-88-2	T; R25 N; R50-53	T; N R: 25-50/53 S: (1/2-)45-60-61	N; R50-53: C ≥ 0,0025 % N; R51-53: 0,00025 % ≤ C < 0,0025 % R52-53: 0,000025 % ≤ C < 0,00025 %	
015-085-00-X	chlorphonium chloride (ISO); tributyl (2,4-dichlorobenzyl) phosphonium chloride	204-105-4	115-78-6	T; R25 Xn; R21 Xi; R36/38	T R: 21-25-36/38 S: (1/2-)36/37/39-45		
015-086-00-5	coumithoate (ISO); *O*,*O*-diethyl *O*—7,8,9,10-tetrahydro-6-oxo-benzo(c)chromen-3-yl phosphorothioate	—	572-48-5	T; R25	T R: 25 S: (1/2-)28-36/37-45		

▼B

Nru ta' l-Indiċi	Identifikazzjoni Internazzjonażli tal-Kimiki	Nru KE	Nru CAS	Klassifikazzjoni	Tikkettar	Limiti ta' Konċentrazzjoni	Noti
015-087-00-0	cyanophos (ISO); *O*-4-cyanophenyl *O*,*O*-dimethyl phosphorothioate	220-130-3	2636-26-2	Xn; R21/22 N; R50-53	Xn; N R: 21/22-50/53 S: (2-)36/37-60-61		
015-088-00-6	dialifos (ISO); 2-chloro-1-phthalimidoethyl *O*,*O*-diethyl phosphorodithioate	233-689-3	10311-84-9	T+; R28 T; R24 N; R50-53	T+; N R: 24-28-50/53 S: (1/2-)28-36/37-45-60-61		
015-089-00-1	ethoate-methyl (ISO); ethylcarbamoylmethyl *O*,*O*-dimethyl phosphorodithioate	204-121-1	116-01-8	Xn; R21/22	Xn R: 21/22 S: (2-)36/37		
015-090-00-7	fensulfothion (ISO); *O*,*O*-diethyl *O*-4-methylsulfinylphenyl phosphorothioate	204-114-3	115-90-2	T+; R27/28 N; R50-53	T+; N R: 27/28-50/53 S: (1/2-)23-28-36/37-45-60-61		
015-091-00-2	fonofos (ISO); *O*-ethyl phenyl ethylphosphonodithioate	213-408-0	944-22-9	T+; R27/28 N; R50-53	T+; N R: 27/28-50/53 S: (1/2-)28-36/37-45-60-61		
015-092-00-8	phosacetim (ISO); *O*,*O*-bis(4-chlorophenyl) *N*-acetimidoylphosphoramidothioate	223-874-7	4104-14-7	T+; R27/28 N; R50-53	T+; N R: 27/28-50/53 S: (1/2-)28-36/37-45-60-61		
015-093-00-3	leptophos (ISO); *O*-4-bromo-2,5-dichlorophenyl *O*-methyl phenylphosphorothioate	244-472-8	21609-90-5	T; R25-39/25 Xn; R21 N; R50-53	T; N R: 21-25-39/25-50/53 S: (1/2-)25-36/37/39-45-60-61		
015-094-00-9	mephosfolan (ISO); diethyl 4-methyl-1,3-dithiolan-2-ylidenephosphoramidate	213-447-3	950-10-7	T+; R27/28 N; R51-53	T+; N R: 27/28-51/53 S: (1/2-)36/37/39-45-61		
015-095-00-4	methamidophos (ISO); *O*,*S*-dimethyl phosphoramidothioate	233-606-0	10265-92-6	T+; R26/28 T; R24 N; R50	T+; N R: 24-26/28-50 S: (1/2-)28-36/37-45-61		

▼B

Nru ta' l-Indiċi	Identifikazzjoni Internazzjonażli tal-Kimiki	Nru KE	Nru CAS	Klassifikazzjoni	Tikkettar	Limiti ta' Konċentrazzjoni	Noti
015-096-00-X	oxydisulfoton (ISO); *O, O*-diethyl *S*-2-ethylsulphinylethyl phosphorodithioate	219-679-1	2497-07-6	T+; R28 T; R24 N; R50-53	T+; N R: 24-28-50/53 S: (1/2-)28-36/37-45-60-61	N; R50-53: C ≥ 2,5 % N; R51-53: 0,25 % ≤ C < 2,5 % R52-53: 0,025 % ≤ C < 0,25 %	
015-097-00-5	phenthoate (ISO); ethyl 2-(dimethoxyphosphinothioylthio)-2-phenylacetate	219-997-0	2597-03-7	Xn; R21/22 N; R50-53	Xn; N R: 21/22-50/53 S: (2-)22-36/37-60-61	N; R50-53: C ≥ 0,25 % N; R51-53: 0,025 % ≤ C < 0,25 % R52-53: 0,0025 % ≤ C < 0,025 %	
015-098-00-0	trichloronate (ISO); *O*-ethyl *O*—2,4,5-trichlorophenyl ethylphosphonothioate	206-326-1	327-98-0	T+; R28 T; R24 N; R50-53	T+; N R: 24-28-50/53 S: (1/2-)23-28-36/37-45-60-61		
015-099-00-6	pirimiphos-ethyl (ISO); *O*,*O*-diethyl *O*-2-diethylamino-6-methylpyrimidin-4-yl phosphorothioate	245-704-0	23505-41-1	T; R25 Xn; R21 N; R50-53	T; N R: 21-25-50/53 S: (1/2-)23-36/37-45-60-61		
▼M1 015-100-00-X	phoxim (ISO); α-(diethoxyphosphinothioylimino) phenylacetonitrile	238-887-3	14816-18-3	Repr. Cat. 3; R62 Xn; R22 R43 N; R50-53	Xn; N R: 22-43-62-50/53 S: (2-)36/37-46-60-61	N; R50-53: C ≥ 0,025 % N; R51-53: 0,0025 % ≤ C < 0,025 % R52-53: 0,00025 % ≤ C < 0,0025 %	
▼B 015-101-00-5	phosmet (ISO); *O*,*O*-dimethyl phthalimidomethyl *S*-phosphorodithioate	211-987-4	732-11-6	Xn; R21/22 N; R50-53	Xn; N R: 21/22-50/53 S: (2-)22-36/37-60-61	N; R50-53: C ≥ 0,25 % N; R51-53: 0,025 % ≤ C < 0,25 % R52-53: 0,0025 % ≤ C < 0,025 %	

▼M1

Nru ta' l-Indiċi	Identifikazzjoni Internazzjonażli tal-Kimiki	Nru KE	Nru CAS	Klassifikazzjoni	Tikkettar	Limiti ta' Konċentrazzjoni	Noti
015-102-00-0	tris(2-chloroethyl)phosphate	204-118-5	115-96-8	Carc. Cat. 3; R40 Repr. Cat. 2; R60 Xn; R22 N; R51-53	T; N R: 60-22-40-51/53 S: 53-45-61		E

▼B

015-103-00-6	phosphorus tribromide	232-178-2	7789-60-8	R14 C; R34 Xi; R37	C R: 14-34-37 S: (1/2-)26-45		
015-104-00-1	diphosphorus pentasulphide; phosphorus pentasulphide	215-242-4	1314-80-3	F; R11 R29 Xn; R20/22 N; R50	F; Xn; N R: 11-20/22-29-50 S: (2-)61		
015-105-00-7	triphenyl phosphite	202-908-4	101-02-0	Xi; R36/38 N; R50-53	Xi; N R: 36/38-50/53 S: (2-)28-60-61	Xi; R36/38: C ≥ 5 %	
015-106-00-2	hexamethylphosphoric triamide; hexamethylphosphoramide	211-653-8	680-31-9	Carc. Cat. 2; R45 Muta. Cat. 2; R46	T R: 45-46 S: 53-45	Carc. Cat. 2; R45: C ≥ 0,01 %	
015-107-00-8	ethoprophos (ISO); ethyl-*S*,*S*-dipropyl phosphorodithioate	236-152-1	13194-48-4	T+; R26/27 T; R25 R43 N; R50-53	T+; N R: 25-26/27-43-50/53 S: (1/2-)27/28-36/37/39-45-60-61		
015-108-00-3	bromophos (ISO); *O*-4-bromo-2,5-dichlorophenyl *O*,*O*-dimethyl phosphorothioate	218-277-3	2104-96-3	Xn; R22 N; R50-53	Xn; N R: 22-50/53 S: (2-) 46-60-61	N; R50-53: C ≥ 0,25 % N; R51-53: 0,025 % ≤ C < 0,25 % R52-53: 0,0025 % ≤ C < 0,025 %	

▼B

Nru ta' l-Indiċi	Identifikazzjoni Internazzjonali tal-Kimiki	Nru KE	Nru CAS	Klassifikazzjoni	Tikkettar	Limiti ta' Konċentrazzjoni	Noti
015-109-00-9	crotoxyphos (ISO); 1-phenylethyl 3-(dimethoxyphosphinyloxy) isocrotonate	231-720-5	7700-17-6	T; R24/25 N; R50-53	T; N R: 24/25-50/53 S: (1/2-)28-36/37-45-60-61	N; R50-53: C ≥ 2,5 % N; R51-53: 0,25 % ≤ C < 2,5 % R52-53: 0,025 % ≤ C < 0,25 %	
015-110-00-4	cyanofenphos (ISO); *O*-4-cyanophenyl *O*-ethyl phenylphosphonothioate	—	13067-93-1	T; R25-39/25 Xn; R21 Xi; R36 N; R51-53	T; N R: 21-25-36-39/25-51/53 S: (1/2-)36/37-45-61		
015-111-00-X	phosfolan (ISO); diethyl 1,3-dithiolan-2-ylidenephosphoramidate	213-423-2	947-02-4	T+; R27/28	T+ R: 27/28 S: (1/2-)28-36/37-45		
015-112-00-5	thionazin (ISO); *O*,*O*-diethyl *O*-pyrazin-2-yl phosphorothioate;	206-049-6	297-97-2	T+; R27/28	T+ R: 27/28 S: (1/2-)36/37/39-38-45		
▼M1 015-113-00-0	tolclofos-methyl (ISO); *O*-(2,6-dichloro-*p*-tolyl)-*O*,*O*-dimethyl thiophosphate	260-515-3	57018-04-9	R43 N; R50-53	Xi; N R: 43-50/53 S: (2-)24-37-60-61		
015-114-00-6	chlormephos (ISO); *S*-chloromethyl *O*,*O*-diethyl phosphorodithioate	246-538-1	24934-91-6	T+; R27/28 N; R50-53	T+; N R: 27/28-50/53 S: (1/2-)27-28-36/37-45-60-61	N; R50-53: C ≥ 2,5 % N; R51-53: 0,25 % ≤ C < 2,5 % R52-53: 0,025 % ≤ C < 0,25 %	

▼M1

Nru ta' l-Indiċi	Identifikazzjoni Internazzjonażli tal-Kimiki	Nru KE	Nru CAS	Klassifikazzjoni	Tikkettar	Limiti ta' Konċentrazzjoni	Noti
015-115-00-1	chlorthiophos (ISO); [isomeric reaction mass in which *O*-2,5-dichlorophenyl-4-methylthiophenyl *O*,*O*-diethyl phosphorothioate predominates]	244-663-6	21923-23-9	T+; R28 T; R24 N; R50-53	T+; N R: 24-28-50/53 S: (1/2-)28-36/37-45-60-61	N; R50-53: C ≥ 0,025 % N; R51-53: 0,0025 % ≤ C < 0,025 % R52-53: 0,00025 % ≤ C < 0,0025 %	

▼B

015-116-00-7	demephion-*O* (ISO); *O*,*O*-dimethyl *O*-2-methylthioethyl phosphorothioate	211-666-9	682-80-4	T+; R28 T; R24	T+ R: 24-28 S: (1/2-)28-36/37-45		
015-117-00-2	demephion-*S* (ISO); *O*,*O*-dimethyl *S*-2-methylthioethyl phosphorothioate	219-971-9	2587-90-8	T+; R28 T; R24	T+ R: 24-28 S: (1/2-)28-36/37-45		
015-118-00-8	demeton	—	8065-48-3	T+; R27/28 N; R50	T+; N R: 27/28-50 S: (1/2-)28-36/37-45-61		
015-119-00-3	dimethyl 4-(methylthio)phenyl phosphate	—	3254-63-5	T+; R27/28	T+ R: 27/28 S: (1/2-)28-36/37-45		
015-120-00-9	ditalimfos (ISO); *O*,*O*-diethyl phthalimidophosphonothioate;	225-875-8	5131-24-8	Xi; R38 R43	Xi R: 38-43 S: (2-)36/37		
015-121-00-4	edifenphos (ISO); *O*-ethyl *S*,*S*-diphenyl phosphorodithioate	241-178-1	17109-49-8	T; R23/25 Xn; R21 R43 N; R50-53	T; N R: 21-23/25-43-50/53 S: (1/2-)36/37-45-60-61		
015-122-00-X	etrimfos (ISO); *O*-6-ethoxy-2-ethylpyrimidin-4-yl *O*,*O*-dimethylphosphorothioate;	253-855-9	38260-54-7	Xn; R22 N; R50-53	Xn; N R: 22-50/53 S: (2-)60-61	N; R50-53: C ≥ 2,5 % N; R51-53: 0,25 % ≤ C < 2,5 % R52-53: 0,025 % ≤ C < 0,25 %	

▼B

Nru ta' l-Indiċi	Identifikazzjoni Internazzjonażli tal-Kimiki	Nru KE	Nru CAS	Klassifikazzjoni	Tikkettar	Limiti ta' Konċentrazzjoni	Noti
▼M6							
015-123-00-5	fenamiphos (ISO); ethyl-4-methylthio-m-tolyl isopropyl phosphoramidate	244-848-1	22224-92-6	T+; R26/28 T; R24 Xi; R36 N; R50-53	T+; N R: 24-26/28-36-50/53 S: (1/2-)23-26-28-35-36/37-45-60-61	N; R50-53: C ≥ 0,25 % N; R51-53: 0,025 % ≤ C < 0,25 % R52-53: 0,0025 % ≤ C < 0,025 %	
▼B							
015-124-00-0	fosthietan (ISO); diethyl 1,3-dithietan-2-ylidenephosphoramidate;	244-437-7	21548-32-3	T+; R27/28	T+ R: 27/28 S: (1/2-)36/37-45		
015-125-00-6	glyphosine (ISO); *N*,*N*-bis(phosphonomethyl)glycine	219-468-4	2439-99-8	Xi; R41	Xi R: 41 S: (2-)26		
015-126-00-1	heptenophos (ISO); 7-chlorobicyclo(3.2.0)hepta-2,6-dien-6-yl dimethyl phosphate	245-737-0	23560-59-0	T; R25 N; R50-53	T; N R: 25-50/53 S: (1/2-)23-28-37-45-60-61	N; R50-53: C ≥ 0,25 % N; R51-53: 0,025 % ≤ C < 0,25 % R52-53: 0,0025 % ≤ C < 0,025 %	
015-127-00-7	iprobenfos (ISO); *S*-benzyl diisopropyl phosphorothioate	247-449-0	26087-47-8	Xn; R22 N; R51-53	Xn; N R: 22-51/53 S: (2-)61		
015-128-00-2	IPSP; *S*-ethylsulphinylmethyl *O*,*O*-diisopropylphosphorodithioate	—	5827-05-4	T+; R27 T; R25 N; R50-53	T+; N R: 25-27-50/53 S: (1/2-)28-36/37-45-60-61	N; R50-53: C ≥ 0,25 % N; R51-53: 0,025 % ≤ C < 0,25 % R52-53: 0,0025 % ≤ C < 0,025 %	
015-129-00-8	isofenphos (ISO); *O*-ethyl *O*-2-isopropoxycarbonylphenyl-isopropylphosphoramidothioate	246-814-1	25311-71-1	T; R24/25 N; R50-53	T; N R: 24/25-50/53 S: (1/2-)36/37-45-60-61	N; R50-53: C ≥ 0,25 % N; R51-53: 0,025 % ≤ C < 0,25 % R52-53: 0,0025 % ≤ C < 0,025 %	

▼B

Nru ta' l-Indiċi	Identifikazzjoni Internazzjonażli tal-Kimiki	Nru KE	Nru CAS	Klassifikazzjoni	Tikkettar	Limiti ta' Konċentrazzjoni	Noti
015-130-00-3	isothioate (ISO) *S*-2-isopropylthioethyl *O*,*O*-dimethyl phosphorodithioate;	—	36614-38-7	T; R24/25	T R: 24/25 S: (1/2-)28-36/37-45		
015-131-00-9	isoxathion (ISO); *O*,*O*-diethyl *O*-5-phenylisoxazol-3-ylphosphorothioate	242-624-8	18854-01-8	T; R24/25 N; R50-53	T; N R: 24/25-50/53 S: (1/2-)28-36/37-45-60-61		
015-132-00-4	*S*-(chlorophenylthiomethyl) *O*,*O*-dimethylphosphorodithioate; methylcarbophenothione	—	953-17-3	T; R24/25 N; R50-53	T; N R: 24/25-50/53 S: (1/2-)28-36/37-45-60-61	N; R50-53: C ≥ 0,025 % N; R51-53: 0,0025 % ≤ C < 0,025 % R52-53: 0,00025 % ≤ C < 0,0025 %	
015-133-00-X	piperophos (ISO); *S*-2-methylpiperidinocarbonylmethyl-*O*,*O*-dipropyl phosphorodithioate	—	24151-93-7	Xn; R22 N; R50-53	Xn; N R: 22-50/53 S: (2-)60-61	N; R50-53: C ≥ 2,5 % N; R51-53: 0,25 % ≤ C < 2,5 % R52-53: 0,025 % ≤ C < 0,25 %	
015-134-00-5	pirimiphos-methyl (ISO); *O*-(2-diethylamino-6-methylpyrimidin-4-yl) *O*,*O*-dimethyl phosphorothioate	249-528-5	29232-93-7	Xn; R22 N; R50-53	Xn; N R: 22-50/53 S: (2-)60-61		
015-135-00-0	profenofos (ISO); *O*-(4-bromo-2-chlorophenyl) *O*-ethyl *S*-propyl phosphorothioate	255-255-2	41198-08-7	Xn; R20/21/22 N; R50-53	Xn; N R: 20/21/22-50/53 S: (2-)36/37-60-61	N; R50-53: C ≥ 0,025 % N; R51-53: 0,0025 % ≤ C < 0,025 % R52-53: 0,00025 % ≤ C < 0,0025 %	
015-136-00-6	*trans*-isopropyl-3-[[(ethylamino)methoxyfosfinothioyl]oxy]crotonate; isopropyl 3-[[(ethylamino)methoxyphosphinothioyl]oxy]isocrotonate; propetamphos (ISO)	250-517-2	31218-83-4	T; R25 N; R50-53	T; N R: 25-50/53 S: (1/2-)37-45-60-61	N; R50-53: C ≥ 0,25 % N; R51-53: 0,025 % ≤ C < 0,25 % R52-53: 0,0025 % ≤ C < 0,025 %	

▼B

Nru ta' l-Indiċi	Identifikazzjoni Internazzjonażli tal-Kimiki	Nru KE	Nru CAS	Klassifikazzjoni	Tikkettar	Limiti ta' Konċentrazzjoni	Noti
015-137-00-1	pyrazophos (ISO); *O*,*O*-diethyl *O*-(6-ethoxycarbonyl-5-methyl-pyrazolo[2,3-a]pyrimidin-2-yl) phosphorothioate	236-656-1	13457-18-6	Xn; R20/22 N; R50-53	Xn; N R: 20/22-50/53 S: (2-)36/37-46-60-61		
015-138-00-7	quinalphos (ISO); *O*,*O*-diethyl-*O*-quinoxalin-2-yl phosphorothioate	237-031-6	13593-03-8	T; R25 Xn; R21 N; R50-53	T; N R: 21-25-50/53 S: (1/2-)22-36/37-45-60-61	N; R50-53: C ≥ 0,025 % N; R51-53: 0,0025 % ≤ C < 0,025 % R52-53: 0,00025 % ≤ C < 0,0025 %	
015-139-00-2	terbufos (ISO) *S*—*tert*-butylthiomethyl *O, O*-diethylphosphorodithioate;	235-963-8	13071-79-9	T+; R27/28 N; R50-53	T+; N R: 27/28-50/53 S: (1/2-)36/37-45-60-61	N; R50-53: C ≥ 0,025 % N; R51-53: 0,0025 % ≤ C < 0,025 % R52-53: 0,00025 % ≤ C < 0,0025 %	
▼M1 015-140-00-8	triazophos (ISO); *O*,*O*-diethyl-*O*-1-phenyl-1*H*-1,2,4-triazol-3-yl phosphorothioate	245-986-5	24017-47-8	T; R23/25 Xn; R21 N; R50-53	T; N R: 21-23/25-50/53 S: (1/2-)36/37-45-60-61	N; R50-53: C ≥ 0,25 % N; R51-53: 0,025 % ≤ C < 0,25 % R52-53: 0,0025 % ≤ C < 0,025 %	
▼B 015-141-00-3	ethylenediammonium *O*,*O*-bis(octyl) phosphorodithioate, mixed isomers	400-520-1	—	C; R34 Xn; R22 N; R50-53	C; N R: 22-34-50/53 S: (1/2-)24/25-26-28-39-45-60-61		
015-142-00-9	butyl (dialkyloxy(dibutoxyphosphoryloxy))-titanium (trialkyloxy)titanium phosphate	401-100-0	—	F; R11 Xi; R36 N; R51-53	F; Xi; N R: 11-36-51/53 S: (2-)7/9-16-26-43-61		

▼B

Nru ta' l-Indiċi	Identifikazzjoni Internazzjonażli tal-Kimiki	Nru KE	Nru CAS	Klassifikazzjoni	Tikkettar	Limiti ta' Konċentrazzjoni	Noti
015-143-00-4	reaction mass of 2-chloroethyl chloropropyl 2-chloroethylphosphonate, ~~mixture~~ reaction mass of isomers and 2-chloroethyl chloropropyl 2-chloropropylphosphonate, reaction mass of isomers	401-740-0	—	Xn; R22	Xn R: 22 S: (2-)		
015-144-00-X	reaction mass of pentyl methylphosphinate and 2-methylbutyl methylphosphinate	402-090-0	87025-52-3	C; R34	C R: 34 S: (1/2-)26-36/37/39-45		
015-145-00-5	reaction mass of copper(I) *O*,*O*-diisopropyl phosphorodithioate and copper(I) *O*-isopropyl *O*-(4-methylpent-2-yl) phosphorodithioate and copper(I) *O*,*O*-bis(4-methylpent-2-yl) phosphorodithioate	401-520-4	—	N; R50-53	N R: 50/53 S: 60-61		
015-146-00-0	*S*-(tricyclo(5.2.1.$0^{2,6}$)deca-3-en-8(or 9)-yl *O*-(isopropyl or isobutyl or 2-ethylhexyl) *O*-(isopropyl or isobutyl or 2-ethylhexyl) phosphorodithioate	401-850-9	—	N; R50-53	N R: 50/53 S: 60-61		
015-147-00-6	reaction mass of C_{12-14}-tert-alkylammonium diphenyl phosphorothioate and dinonyl sulphide (or disulphide)	400-930-0	—	Xi; R38-41 N; R51-53 R43	Xi; N R: 38-41-43-51/53 S: (2-)24-26-37/39-61		
015-148-00-1	2-(diphosphonomethyl)succinic acid	403-070-4	51395-42-7	C; R34 R43	C R: 34-43 S: (1/2-)26-36/37/39-45		
015-149-00-7	reaction mass of: hexyldioctylphosphineoxide; dihexyloctylphosphineoxide; trioctylphosphineoxide	403-470-9	—	C; R34 N; R50-53	C; N R: 34-50/53 S: (1/2-)26-36/37/39-45-60-61		
015-150-00-2	(2-(1,3-dioxolan-2-yl)ethyl)triphenylphosphonium bromide	404-940-6	86608-70-0	Xn; R22 Xi; R41 R33 R52-53	Xn R: 22-33-41-52/53 S: (2-)22-26-39-61		

▼B

Nru ta' l-Indiċi	Identifikazzjoni Internazzjonażli tal-Kimiki	Nru KE	Nru CAS	Klassifikazzjoni	Tikkettar	Limiti ta' Konċentrazzjoni	Noti
015-151-00-8	tris(isopropyl/*tert*-butylphenyl) phosphate	405-010-2	—	N; R51-53	N R: 51/53 S: 61		
015-152-00-3	dioxabenzofos (ISO); 2-methoxy-4*H*—1,3,2-benzodioxaphosphorin 2-sulphide;	223-292-3	3811-49-2	T; R24/25-39/25 N; R51-53	T; N R: 24/25-39/25-51/53 S: (1/2-)36/37-38-45-61		
015-153-00-9	isazofos (ISO); *O*-(5-chloro-1-isopropyl-1,2,4-triazol-3-yl) *O*,*O*-diethyl phosphorothioate;	255-863-8	42509-80-8	T+; R26 T; R24/25 Xn; R48/20 R43 N; R50-53	T+; N R: 24/25-26-43-48/20-50/53 S: (1/2-)28-36/37-38-45-59-61		
015-154-00-4	2-chloroethylphosphonic acid; ethephon	240-718-3	16672-87-0	Xn; R20/21 C; R34 R52-53	C R: 20/21-34-52/53 S: (1/2-)26-28-36/37/39-45-61	C; R34: C ≥ 10 % Xi; R36/37/38: 5 % ≤ C < 10 %	
▼M1 015-155-00-X	glufosinate ammonium (ISO); ammonium 2-amino-4-(hydroxymethylphosphinyl)butyrate	278-636-5	77182-82-2	Repr. Cat. 2; R60 Repr. Cat. 3; R63 Xn; R20/21/22-48/20/22	T R: 60-20/21/22-48/20/22-63 S: 53-45		E
▼B 015-156-00-5	methyl 3-[(dimethoxyphosphinothioyl)oxy]-methacrylate; [1] methacrifos (ISO); methyl (*E*)-3-[(dimethoxyphosphinothioyl)oxy]methacrylate [2]	250-366-9 [1] - [2]	30864-28-9 [1] 62610-77-9 [2]	Xn; R22 R43 N; R50-53	Xn; N R: 22-43-50/53 S: (2-)36/37-60-61		
015-157-00-0	phosphonic acid; [1] phosphorous acid [2]	237-066-7 [1] 233-663-1 [2]	13598-36-2 [1] 10294-56-1 [2]	Xn; R22 C; R35	C R: 22-35 S: (1/2-)26-36/37/39-45		

▼B

Nru ta' l-Indiċi	Identifikazzjoni Internazzjonażli tal-Kimiki	Nru KE	Nru CAS	Klassifikazzjoni	Tikkettar	Limiti ta' Konċentrazzjoni	Noti
015-158-00-6	(η-cyclopentadienyl)(η-cumenyl)iron(1+)hexafluorophosphate(1-)	402-340-9	32760-80-8	R52-53	R: 52/53 S: 61		
015-159-00-1	hydroxyphosphonoacetic acid	405-710-8	23783-26-8	Xn; R22-48/22 C; R34 R43	C R: 22-34-43-48/22 S: (1/2-)22-26-36/37/39-45		
015-160-00-7	vanadyl pyrophosphate	406-260-5	58834-75-6	Xi; R36 R43 R52-53	Xi R: 36-43-52/53 S: (2-)24-26-37-61		
015-161-00-2	divanadyl pyrophosphate	407-130-0	65232-89-5	Xn; R22 Xi; R41 R43 N; R51-53	Xn; N R: 22-41-43-51/53 S: (2-)24-26-37/39-61		
015-162-00-8	vanadium(IV) oxide hydrogen phosphate hemihydrate, lithium, zinc, molybdenum, iron and chlorine-doped	407-350-7	—	Xn; R20-48/22 Xi; R41 N; R51-53	Xn; N R: 20-41-48/22-51/53 S: (2-)22-26-36/39-61		
015-163-00-3	bis(2,6-dimethoxybenzoyl)-2,4,4-trimethylpentylphosphinoxide	412-010-6	145052-34-2	R43 N; R50-53	Xi; N R: 43-50/53 S: (2-)24-37-60-61		
015-164-00-9	calcium *P*,*P*'-(1-hydroxyethylene)bis(hydrogen phosphonate)dihydrate	400-480-5	36669-85-9	R52-53	R: 52/53 S: 61		
015-165-00-4	reaction mass of: thiobis(4,1-phenylene)-*S*,*S*,*S*',*S*'-tetraphenyldisulfonium bishexafluorophosphate; diphenyl(4-phenylthiophenyl)sulfonium hexafluorophosphate	404-986-7	—	Xi; R41 N; R50-53	Xi; N R: 41-50/53 S: (2-)15-26-39-60-61		
015-166-00-X	3,9-bis(2,6-di-*tert*-butyl-4-methylphenoxy)-2,4,8,10-tetraoxa-3,9-diphosphaspiro[5.5]undecane	410-290-4	80693-00-1	R53	R: 53 S: 61		
015-167-00-5	3-(hydroxyphenylphosphinyl)propanoic acid	411-200-6	14657-64-8	Xi; R41	Xi R: 41 S: (2-)26-39		

▼B

Nru ta' l-Indiċi	Identifikazzjoni Internazzjonażli tal-Kimiki	Nru KE	Nru CAS	Klassifikazzjoni	Tikkettar	Limiti ta' Konċentrazzjoni	Noti
015-168-00-0	fosthiazate (ISO); (*RS*)-*S*—*sec*-butyl-*O*-ethyl-2-oxo-1,3-thiazolidin-3-ylphosphonothioate	—	98886-44-3	T; R23/25-39 Xn; R21 Xi; R41 R43 N; R50-53	T; N R: 21-23/25-39-41-43-50/53 S: (1/2-)53-45-25-26-39-60-61		
015-169-00-6	tributyltetradecylphosphonium tetrafluoroborate	413-520-1	—	Xn; R22-48/22 C; R34 R43 N; R50-53	C; N R: 22-34-43-48/22-50/53 S: (1/2-)26-28-36/37/39-45-60-61		
015-170-00-1	reaction mass of: di-(1-octane-*N*,*N*,*N*-trimethylammonium) octylphosphate; 1-octane-*N*,*N*,*N*-trimethylammonium dioctylphosphate; 1-octane-*N*,*N*,*N*-trimethylammonium octylphosphate	407-490-9	—	Xn; R21/22 C; R34	C R: 21/22-34 S: (1/2-)26-36/37/39-45		
015-171-00-7	*O*,*O*,*O*-tris(2(or 4)-C_{9-10}-isoalkylphenyl) phosphorothioate	406-940-1	—	N; R51-53	N R: 51/53 S: 61		
015-172-00-2	reaction mass of: bis(isotridecylammonium)mono(di-(4-methylpent-2-yloxy)thiophosphorothionylisopropyl)phosphate; isotridecylammonium bis(di-(4-methylpent-2-yloxy)thiophosphorothionylisopropyl)phosphate	406-240-6	—	R10 C; R34 N; R51-53	C; N R: 10-34-51/53 S: (1/2-)23-26-28-36/37/39-45-61		
015-173-00-8	methyl [2-(1,1-dimethylethyl)-6-methoxypyrimidin-4-yl]ethylphosphonothioate	414-080-3	117291-73-3	Xn; R22 N; R50-53	Xn; N R: 22-50/53 S: (2-)23-36-60-61		
015-174-00-3	1-chloro-*N*,*N*-diethyl-1,1-diphenyl-1-(phenylmethyl)phosphoramine	411-370-1	82857-68-9	T; R25 Xi; R41 N; R51-53	T; N R: 25-41-51/53 S: (1/2-)26-37/39-41-45-61		

▼B

Nru ta' l-Indiċi	Identifikazzjoni Internazzjonażli tal-Kimiki	Nru KE	Nru CAS	Klassifikazzjoni	Tikkettar	Limiti ta' Konċentrazzjoni	Noti
015-175-00-9	*tert*-butyl (triphenylphosphoranylidene) acetate	412-880-7	35000-38-5	T; R25 Xn; R48/22 Xi; R36 R43 N; R51-53	T; N R: 25-36-43-48/22-51/53 S: (1/2-)26-36/37/39-45-61		
015-176-00-4	*P*,*P*,*P*',*P*'-tetrakis-(*o*-methoxyphenyl)propane-1,3-diphosphine	413-430-2	116163-96-3	N; R50-53	N R: 50/53 S: 60-61		
015-177-00-X	((4-phenylbutyl)hydroxyphosphoryl)acetic acid	412-170-7	83623-61-4	Xn; R48/22 Xi; R41 R43	Xn R: 41-43-48/22 S: (2-)22-26-36/37/39		
015-178-00-5	(*R*)-α-phenylethylammonium (-)-(1*R*, 2*S*)-(1,2-epoxypropyl)phosphonate monohydrate	418-570-8	25383-07-7	Repr. Cat. 3; R62 N; R51-53	Xn; N R: 62-51/53 S: (2-)22-36/37-61		
015-179-00-0	UVCB condensation product of: tetrakis-hydroxymethylphosphonium chloride, urea and distilled hydrogenated C_{16-18} tallow alkylamine	422-720-8	166242-53-1	Carc. Cat. 3; R40 Xn; R22-48/22 C; R34 R43 N; R50-53	C; N R: 22-34-40-43-48/22-50/53 S: (1/2-)26-36/37/39-45-60-61		
015-180-00-6	[*R*-(*R**,*S**)]-[[2-methyl-1-(1-oxopropoxy)propoxy]-(4-phenylbutyl)phosphinyl] acetic acid, (-)-cinchonidine (1:1) salt	415-820-8	137590-32-0	Xi; R41 R43 R52-53	Xi R: 41-43-52/53 S: (2-)24-26-37/39-61		
015-181-00-1	phosphine	232-260-8	7803-51-2	F+; R12 R17 T+; R26 C; R34 N; R50	F+; T+; N R: 12-17-26-34-50 S: (1/2-)28-36/37-45-61-63		
▼M5 015-182-00-7	tetrapropan-2-yl (dichloromethanediyl)bis(phosphonate)	430-630-5	10596-22-2	Xn; R22 Xi; R36 R43	Xn R: 22-36-43 S: (2-)24-26-37		
▼M1 015-183-00-2	(1-hydroxydodecylidene)diphosphonic acid	425-230-2	16610-63-2	C; R34 N; R50-53	C; N R: 34-50/53 S: (1/2-)26-36/37/39-45-60-61		

▼B

Nru ta' l-Indiċi	Identifikazzjoni Internazzjonażli tal-Kimiki	Nru KE	Nru CAS	Klassifikazzjoni	Tikkettar	Limiti ta' Konċentrazzjoni	Noti
015-184-00-8	Salts of glyphosate, with the exception of those specified elsewhere in this Annex	—	—	N; R51-53	N R: 51/53 S: 61		A
015-186-00-9	chlorpyrifos-methyl (ISO), *O, O*-dimethyl *O*—3,5,6-trichloro-2-pyridyl phosphorothioate	227-011-5	5598-13-0	R43 N; R50-53	Xi; N R: 43-50/53 S: (2-)36/37-60-61	N; R50-53: C ≥ 0,0025 % N; R51-53: 0,00025 % ≤ C < 0,0025 % R52-53: 0,000025 % ≤ C < 0,00025 %	
015-187-00-4	reaction mass of: tetrasodium(((2-hydroxyethyl)imino)bis(methylene))bisphosphonate, *N*-oxide; trisodium ((tetrahydro-2-hydroxy-4*H*—1,4,2-oxazaphosphorin-4-yl)-methyl)phosphonate, *N*-oxide, *P*-oxide	417-540-1	—	Xi; R41 N; R51-53	Xi; N R: 41-51/53 S: (2-)26-39-61		
▼M1 015-188-00-X	(1-methylethylidene)di-4,1-phenylenetetraphenyl diphosphate	425-220-8	5945-33-5	R53	R: 53 S: 61		
▼B 015-189-00-5	phenyl bis(2,4,6-trimethylbenzoyl)-phosphine oxide	423-340-5	162881-26-7	R43 R53	Xi R: 43-53 S: (2-)22-24-37-61		
▼M1 015-190-00-0	bis(2,4-dicumylphenyl) neopentyl diphosphite; 3,9-bis[2,4-bis(1-methyl-1-phenylethyl)phenoxy]-2,4,8,10-tetraoxa-3,9-diphosphaspiro[5.5]undecane	421-920-2	154862-43-8	R53	R: 53 S: 61		

▼M1

Nru ta' l-Indiċi	Identifikazzjoni Internazzjonażli tal-Kimiki	Nru KE	Nru CAS	Klassifikazzjoni	Tikkettar	Limiti ta' Konċentrazzjoni	Noti
015-191-00-6	dodecyldiphenyl phosphate	431-760-5	27460-02-2	Xi; R38 R52-53	Xi R: 38-52/53 S: (2-)37-61		
015-192-00-1	tetrakis(2,6-dimethylphenyl)-*m*-phenylene biphosphate	432-770-2	139189-30-3	R43 R53	Xi R: 43-53 S: (2-)24-37-61		
015-193-00-7	triphenyl(phenylmethyl)phosphonium 1,1,2,2,3,3,4,4,4-nonafluoro-*N*-methyl-1-butanesulfonamide (1:1)	442-960-7	332350-93-3	T; R25 Xi; R41 N; R50-53	T; N R: 25-41-50/53 S: (1/2-)26-39-45-60-61		
015-194-00-2	tetrabutyl-phosphonium nonafluoro-butane-1-sulfonate	444-440-5	220689-12-3	Xn; R22 R52-53	Xn R: 22-52/53 S: (2-)61		
015-195-00-8	reaction mass of: potassium *o*-toluenephosphonate; potassium *m*-toluenephosphonate; potassium *p*-toluenephosphonate	433-860-4	—	Xi; R36 R43 R52-53	Xi R: 36-43-52/53 S: (2-)24-26-37-61		
015-196-00-3	reaction mass of: dimethyl (2-(hydroxymethylcarbamoyl)ethyl)phosphonate; diethyl (2-(hydroxymethylcarbamoyl)ethyl)phosphonate; methyl ethyl (2-(hydroxymethylcarbamoyl)ethyl)phosphonate	435-960-3	—	Carc. Cat.2; R45 Muta. Cat.2; R46 R43	T R: 45-46-43 S: 53-45		
015-197-00-9	bis(2,4,4-trimethylpentyl)dithiophosphonic acid	420-160-9	107667-02-7	R10 T; R23 Xn; R22 C; R34 N; R51-53	T; N R: 10-22-23-34-51/53 S: (1/2-)9-26-36/37/39-45-61		
015-198-00-4	(4-phenylbutyl)phosphinic acid	420-450-5	86552-32-1	Carc. Cat.3; R40 Xi; R41	Xn R: 40-41 S: (2-)23-26-36/37/39		

▼B

Nru ta' l-Indiċi	Identifikazzjoni Internazzjonażli tal-Kimiki	Nru KE	Nru CAS	Klassifikazzjoni	Tikkettar	Limiti ta' Konċentrazzjoni	Noti
▼M3							
015-199-00-X	tris[2-chloro-1-chloromethyl)ethyl] phosphate	237-159-2	13674-87-8	Carc. Cat. 3; R40	Xn R: 40 S: (2-)36/37		
015-200-00-3	indium phosphide	244-959-5	22398-80-7	Carc. Cat. 2; R45 Repr. Cat. 3; R62 T; R48/23	T R: 45–48/23–62 S: 45- 53	T; R48/23: C ≥0,1% Carc Cat 2; R45: C ≥0,01% Xn; R48/20: 0,01%≤ C < 0,1%	E
015-201-00-9	trixylyl phosphate	246-677-8	25155-23-1	Repr. Cat. 2; R60	T R: 60 S: 53-45		
015-202-00-4	tris(nonylphenyl) phosphite	247-759-6	26523-78-4	Xi; R43 N; R50-53	Xi; N R: 43-50/53 S: 24-37-60-61		
015-203-00-X	diphenyl(2,4,6-trimethylbenzoyl)phosphine oxide	278-355-8	75980-60-8	Repr. Cat. 3; R62	Xn R: 62 S: (2)-22-36/37.		
▼B							
016-001-00-4	hydrogen sulphide	231-977-3	7783-06-4	F+; R12 T+; R26 N; R50	F+; T+; N R: 12-26-50 S: (1/2-)9-16-36-38-45-61		
016-002-00-X	barium sulphide	244-214-4	21109-95-5	R31 Xn; R20/22 N; R50	Xn; N R: 20/22-31-50 S: (2-)28-61		

▼B

Nru ta' l-Indiċi	Identifikazzjoni Internazzjonażli tal-Kimiki	Nru KE	Nru CAS	Klassifikazzjoni	Tikkettar	Limiti ta' Konċentrazzjoni	Noti
016-003-00-5	barium polysulphides	256-814-3	50864-67-0	R31 Xi; R36/37/38 N; R50	Xi; N R: 31-36/37/38-50 S: (2-)28-61		
016-004-00-0	calcium sulphide	243-873-5	20548-54-3	R31 Xi; R36/37/38 N; R50	Xi; N R: 31-36/37/38-50 S: (2-)28-61		
016-005-00-6	calcium polysulphides	215-709-2	1344-81-6	R31 Xi; R36/37/38 N; R50	Xi; N R: 31-36/37/38-50 S: (2-)28-61		
016-006-00-1	dipotassium sulphide; potassium sulphide	215-197-0	1312-73-8	R31 C; R34 N; R50	C; N R: 31-34-50 S: (1/2-)26-45-61		
016-007-00-7	potassium polysulphides	253-390-1	37199-66-9	R31 C; R34 N; R50	C; N R: 31-34-50 S: (1/2-)26-45-61		
016-008-00-2	ammonium polysulphides	232-989-1	9080-17-5	R31 C; R34 N; R50	C; N R: 31-34-50 S: (1/2-)26-45-61	C; R34: C ≥ 5 % Xi; R36/38: 1 % ≤ C < 5 % R31: C ≥ 1 %	

▼M1

016-009-00-8	disodium sulfide; sodium sulfide	215-211-5	1313-82-2	T; R24 Xn; R22 C; R34 R31 N; R50	T; C; N R: 22-24-31-34-50 S: (1/2-)26-36/37/39-45-61		

▼B

Nru ta' l-Indiċi	Identifikazzjoni Internazzjonażli tal-Kimiki	Nru KE	Nru CAS	Klassifikazzjoni	Tikkettar	Limiti ta' Konċentrazzjoni	Noti
016-010-00-3	sodium polysulphides	215-686-9	1344-08-7	T; R25 R31 C; R34 N; R50	T; N R: 25-31-34-50 S: (1/2-)26-36/37/39-45-61		
016-011-00-9	sulphur dioxide	231-195-2	7446-09-5	T; R23 C; R34	T R: 23-34 S: (1/2-)9-26-36/37/39-45	T; R23: C ≥ 20 % Xn; R20: 5 % ≤ C < 20 %	5
016-012-00-4	disulphur dichloride; sulfur monochloride	233-036-2	10025-67-9	R14 T; R25 Xn; R20 R29 C; R35 N; R50	T; C; N R: 14-20-25-29-35-50 S: (1/2-)26-36/37/39-45-61	C; R35: C ≥ 10 % C; R34: 5 % ≤ C < 10 % Xi; R36/37/38: 1 % ≤ C < 5 %	
016-013-00-X	sulphur dichloride	234-129-0	10545-99-0	R14 C; R34 Xi; R37 N; R50	C; N R: 14-34-37-50 S: (1/2-)26-45-61		
016-014-00-5	sulphur tetrachloride	—	13451-08-6	R14 C; R34 N; R50	C; N R: 14-34-50 S: (1/2-)26-45-61	C; R34: C ≥ 10 % Xi; R36/37/38: 5 % ≤ C < 10 %	
016-015-00-0	thionyl dichloride; thionyl chloride	231-748-8	7719-09-7	R14 Xn; R20/22 R29 C; R35	C R: 14-20/22-29-35 S: (1/2-)26-36/37/39-45	C; R35: C ≥ 10 % C; R34: 5 % ≤ C < 10 % Xi; R36/37/38: 1 % ≤ C < 5 %	
016-016-00-6	sulphuryl chloride	232-245-6	7791-25-5	R14 C; R34 Xi; R37	C R: 14-34-37 S: (1/2-)26-45		
016-017-00-1	chlorosulphonic acid	232-234-6	7790-94-5	R14 C; R35 Xi; R37	C R: 14-35-37 S: (1/2-)26-45		
016-018-00-7	fluorosulphonic acid	232-149-4	7789-21-1	Xn; R20 C; R35	C R: 20-35 S: (1/2-)26-45		

▼B

Nru ta' l-Indiċi	Identifikazzjoni Internazzjonażli tal-Kimiki	Nru KE	Nru CAS	Klassifikazzjoni	Tikkettar	Limiti ta' Konċentrazzjoni	Noti
016-019-00-2	oleum ... % SO_3	—	—	R14 C; R35 Xi; R37	C R: 14-35-37 S: (1/2-)26-30-45		B
016-020-00-8	sulphuric acid ... %	231-639-5	7664-93-9	C; R35	C R: 35 S: (1/2-)26-30-45	C; R35: C ≥ 15 % Xi; R36/38: 5 % ≤ C < 15 %	B
016-021-00-3	methanethiol; methyl mercaptan	200-822-1	74-93-1	F+; R12 T; R23 N; R50-53	F+; T; N R: 12-23-50/53 S: (2-)16-25-60-61		
016-022-00-9	ethanethiol; ethyl mercaptan	200-837-3	75-08-1	F; R11 Xn; R20 N; R50-53	F; Xn; N R: 11-20-50/53 S: (2-)16-25-60-61		
016-023-00-4	dimethyl sulphate	201-058-1	77-78-1	Carc. Cat. 2; R45 Muta. Cat. 3; R68 T+; R26 T; R25 C; R34 R43	T+ R: 45-25-26-34-43-68 S: 53-45	Car. Cat. 2; R45: C ≥ 0,01 % Muta. Cat. 3, R68: C ≥ 0,01 % C; R34: C ≥ 10 % Xi; R36/37/38: 5 % ≤ C < 10 %	E
016-024-00-X	dimexano (ISO); bis(methoxythiocarbonyl) disulphide	215-993-8	1468-37-7	Xn; R22 N; R50-53	Xn; N R: 22-50/53 S: (2-)60-61		
016-025-00-5	disul (ISO); 2-(2,4-dichlorophenoxy)ethyl hydrogensulphate; 2,4-DES	205-259-5	149-26-8	Xn; R22 Xi; R38-41	Xn R: 22-38-41 S: (2-)26		
016-026-00-0	sulphamidic acid; sulphamic acid; sulfamic acid	226-218-8	5329-14-6	Xi; R36/38 R52-53	Xi R: 36/38-52/53 S: (2-)26-28-61		
016-027-00-6	diethyl sulphate	200-589-6	64-67-5	Carc. Cat. 2; R45 Muta. Cat. 2; R46 Xn; R20/21/22 C; R34	T R: 45-46-20/21/22-34 S: 53-45		E

▼B

Nru ta' l-Indiċi	Identifikazzjoni Internazzjonażli tal-Kimiki	Nru KE	Nru CAS	Klassifikazzjoni	Tikkettar	Limiti ta' Konċentrazzjoni	Noti
016-028-00-1	sodium dithionite; sodium hydrosulphite	231-890-0	7775-14-6	R7 R31 Xn; R22	Xn R: 7-22-31 S: (2-)7/8-26-28-43		
016-029-00-7	*p*-toluenesulphonic acid, containing more than 5 % H_2SO_4	—	—	C; R34	C R: 34 S: (1/2-)26-37/39-45	C; R34: C ≥ 25 % Xi; R36/38: 10 % ≤ C < 25 %	
016-030-00-2	*p*-toluenesulphonic acid (containing a maximum of 5 % H_2SO_4)	203-180-0	104-15-4	Xi; R36/37/38	Xi R: 36/37/38 S: (2-)26-37		
016-031-00-8	tetrahydrothiophene-1,1-dioxide; sulpholane	204-783-1	126-33-0	Xn; R22	Xn R: 22 S: (2-)25		
016-032-00-3	1,3-propanesultone; 1,2-oxathiolane 2,2-dioxide	214-317-9	1120-71-4	Carc. Cat. 2; R45 Xn; R21/22	T R: 45-21/22 S: 53-45	Carc. Cat. 2; R45: C ≥ 0,01 %	E
016-033-00-9	dimethylsulfamoylchloride	236-412-4	13360-57-1	Carc. Cat. 2; R45 T+; R26 Xn; R21/22 C; R34	T+ R: 45-21/22-26-34 S: 53-45		E
016-034-00-4	tetrasodium 3,3'-(piperazine-1,4-diylbis((6-chloro-1,3,5-triazine-2,4-diyl)imino(2-acetamido)-4,1-phenyleneazo))bis(naphthalene-1,5-disulphonate)	400-010-9	81898-60-4	R43	Xi R: 43 S: (2-)22-24-37		
016-035-00-X	pentasodium 5-anilino-3-(4-(4-(6-chloro-4-(3-sulphonatoanilino)-1,3,5-triazin-2-ylamino)-2,5-dimethylphenylazo)-2,5-disulphonatophenylazo)-4-hydroxynaphthalene-2,7-disulphonate	400-120-7	—	Xi; R36	Xi R: 36 S: (2-)22-26		
016-036-00-5	tetrasodium 5-(4,6-dichloro-5-cyanopyrimidin-2-ylamino)-4-hydroxy-2,3-azodinaphthalene-1,2,5,7-disulphonate	400-130-1	—	R42 N; R51-53	Xn; N R: 42-51/53 S: (2-)22-61		

▼B

Nru ta' l-Indiċi	Identifikazzjoni Internazzjonażli tal-Kimiki	Nru KE	Nru CAS	Klassifikazzjoni	Tikkettar	Limiti ta' Konċentrazzjoni	Noti
016-037-00-0	disodium 1-amino-4-(4-benzenesulphonamido-3-sulphonatoanilino)anthraquinone-2-sulphonate	400-350-8	85153-93-1	Xi; R41 R52-53	Xi R: 41-52/53 S: (2-)26-39-61		
016-038-00-6	disodium 6-((4-chloro-6-(*N*-methyl)-2-toluidino)-1,3,5-triazin-2-ylamino)-1-hydroxy-2-(4-methoxy-2-sulphonatophenylazo)naphthalene-3-sulphonate	400-380-1	86393-35-3	R43	Xi R: 43 S: (2-)22-24-37		
016-039-00-1	tetrasodium 2-(6-chloro-4-(4-(2,5-dimethyl-4-(2,5-disulphonatophenylazo)phenylazo)-3-ureidoanilino)-1,3,5-triazin-2-ylamino)benzene-1,4-disulphonate	400-430-2	—	R43	Xi R: 43 S: (2-)22-24-37		
016-040-00-7	reaction mass of disodium 6-(2,4-dihydroxyphenylazo)-3-(4-(4-(2,4-dihydroxyphenylazo)anilino)-3-sulphonatophenylazo)-4-hydroxynaphthalene-2-sulphonate and disodium 6-(2,4-diaminophenylazo)-3-(4-(4-(2,4-diaminophenylazo)anilino)-3-sulphonatophenylazo)-4-hydroxynaphthalene-2-sulphonate and trisodium 6-(2,4-dihydroxyphenylazo)-3-(4-(4-(7-(2,4-dihydroxyphenylazo)-1-hydroxy-3-sulphonato-2-naphthylazo)anilino)-3-sulphonatophenylazo)-4-hydroxynaphthalene-2-sulphonate	400-570-4	—	Xi; R36	Xi R: 36 S: (2-)26		
016-041-00-2	calcium 2,5-dichloro-4-(4-((5-chloro-4-methyl-2-sulphonatophenyl)azo)-5-hydroxy-3-methylpyrazol-1-yl)benzenesulphonate	400-710-4	—	Xn; R20	Xn R: 20 S: (2-)		
016-042-00-8	tetrasodium 5-benzamido-3-(5-(4-fluoro-6-(1-sulphonato-2-naphthylamino)-1,3,5-triazin-2-ylamino)-2-sulphonatophenylazo)-4-hydroxynaphthalene-2,7- disulphonate	400-790-0	85665-97-0	Xi; R36/38 R43	Xi R: 36/38-43 S: (2-)22-24/25-37		
016-043-00-3	dilithium 6-acetamido-4-hydroxy-3-(4-((2-sulphonatooxy)ethylsulphonyl)phenylazo)-naphthalene-2-sulphonate	401-010-1	—	R43	Xi R: 43 S: (2-)24-37		
016-044-00-9	disodium *S*,*S*-hexane-1,6-diyldi(thiosulphate) dihydrate	401-320-7	—	R43 R52-53	Xi R: 43-52/53 S: (2-)22-24-37-61		

▼B

Nru ta' l-Indiċi	Identifikazzjoni Internazzjonażli tal-Kimiki	Nru KE	Nru CAS	Klassifikazzjoni	Tikkettar	Limiti ta' Konċentrazzjoni	Noti
016-045-00-4	lithium sodium hydrogen 4-amino-6-(5-(5-chloro-2,6-difluoropyrimidin-4-ylamino)-2-sulphonatophenylazo)-5-hydroxy-3-(4-(2-(sulphonatooxy)ethylsulphonyl)phenylazo)-naphthalene-2,7-disulphonate	401-560-2	108624-00-6	R43	Xi R: 43 S: (2-)22-24-37		
016-046-00-X	sodium hydrogensulphate	231-665-7	7681-38-1	Xi; R41	Xi R: 41 S: (2-)24-26		
016-047-00-5	hexasodium 7-(4-(4-(4-(2,5-disulphonatoanilino)-6-fluoro-1,3,5-triazin-2-ylamino)-2-methylphenylazo)-7-sulphonatonaphthylazo)-naphthalene-1,3,5- trisulphonate	401-650-1	85665-96-9	R43	Xi R: 43 S: (2-)22-24-37		
016-048-00-0	sodium 3,5-dichloro-2-(5-cyano-2,6-bis(3-hydroxypropylamino)-4-methylpyridin-3-ylazo)benzenesulphonate	401-870-8	—	Xi; R41 R52-53	Xi R: 41-52/53 S: (2-)26-61		
016-049-00-6	calcium octadecylxylenesulphonate	402-040-8	—	C; R34 N; R51-53	C; N R: 34-51/53 S: (1/2-)26-28-36/37/39-45-61		
016-050-00-1	potassium sodium 5-(4-chloro-6-(*N*-(4-(4-chloro-6-(5-hydroxy-2,7-disulphonato-6-(2-sulphonatophenylazo)-4-naphthylamino)-1,3,5-triazin-2-ylamino) phenyl-*N*-methyl)amino)-1,3,5-triazin-2-ylamino)-4-hydroxy-3-(2-sulphonatophenylazo)naphthalene-2,7-disulphonat	402-150-6	—	Xi; R36 R43	Xi R: 36-43 S: (2-)22-24-26-37		
016-051-00-7	trisodium 7-(4-(6-fluoro-4-(2-(2-vinylsulphonylethoxy)ethylamino)-1,3,5-triazin-2-ylamino)-2-ureidophenylazo)naphthalene-1,3,6- trisulphonate	402-170-5	106359-91-5	R43	Xi R: 43 S: (2-)22-24-37		
016-052-00-2	benzyltributylammonium 4-hydroxynaphthalene-1-sulphonate	402-240-5	102561-46-6	Xn; R20 N; R51-53	Xn; N R: 20-51/53 S: (2-)22-61		

▼B

Nru ta' l-Indiċi	Identifikazzjoni Internazzjonażli tal-Kimiki	Nru KE	Nru CAS	Klassifikazzjoni	Tikkettar	Limiti ta' Konċentrazzjoni	Noti
016-053-00-8	(C_{16} or C_{18}-n-alkyl)(C_{16} or C_{18}-n-alkyl)ammonium 2-((C_{16} or C_{18}-n-alkyl)(C_{16} or C_{18}-n-alkyl)carbamoyl)benzenesulphonate	402-460-1	—	Xi; R38 R43 R53	Xi R: 38-43-53 S: (2-)24-37-61		
016-054-00-3	sodium 4-(2,4,4-trimethylpentylcarbonyloxy)benzenesulfonate	400-030-8	—	T; R23-48/23 Xn; R22 Xi; R36/37 R43	T R: 22-23-36/37-43-48/23 S: (1/2-)22-24-36-45		
016-055-00-9	tetrasodium 4-amino-3,6-bis(5-(6-chloro-4-(2-hydroxyethylamino)-1,3,5-triazin-2-ylamino)-2-sulfonatophenylazo)-5-hydroxynaphthalene-2,7-sulfonate (containing > 35 % sodium chloride and sodium acetate)	400-510-7	—	Xi; R41 R43	Xi R: 41-43 S: (2-)22-24-26-37/39		
016-056-00-4	potassium hydrogensulphate	231-594-1	7646-93-7	C; R34 Xi; R37	C R: 34-37 S: (1/2-)26-36/37/39-45		
016-057-00-X	styrene-4-sulfonyl chloride	404-770-2	2633-67-2	Xi; R38-41 R43	Xi R: 38-41-43 S: (2-)24-26-37/39		
016-058-00-5	thionyl chloride, reaction products with 1,3,4-thiadiazol-2,5-dithiol, *tert*-nonanethiol and C_{12-14}—*tert*-alkylamine	404-820-3	—	Xi; R38 R43 R52-53	Xi R: 38-43-52/53 S: (2-)36/37-61		
016-059-00-0	*N*,*N*,*N*',*N*'-tetramethyldithiobis(ethylene)diamine dihydrochloride	405-300-9	17339-60-5	Xn; R22 Xi; R36 R43 N; R50-53	Xn; N R: 22-36-43-50/53 S: (2-)26-36/37-60-61		
016-060-00-6	diammonium peroxodisulphate; ammonium persulphate	231-786-5	7727-54-0	O; R8 Xn; R22 Xi; R36/37/38 R42/43	O; Xn R: 8-22-36/37/38-42/43 S: (2-)22-24-26-37		
016-061-00-1	dipotassium peroxodisulphate; potassium persulphate	231-781-8	7727-21-1	O; R8 Xn; R22 Xi; R36/37/38 R42/43	O; Xn R: 8-22-36/37/38-42/43 S: (2-)22-24-26-37		

▼B

Nru ta' l-Indiċi	Identifikazzjoni Internazzjonażli tal-Kimiki	Nru KE	Nru CAS	Klassifikazzjoni	Tikkettar	Limiti ta' Konċentrazzjoni	Noti
016-062-00-7	bensultap (ISO); 1,3-bis(phenylsulfonylthio)-2-(*N*,*N*-dimethylamino)propane	—	17606-31-4	Xn; R22 N; R50-53	Xn; N R: 22-50/53 S: (2-)60-61		
016-063-00-2	sodium metabisulphite	231-673-0	7681-57-4	Xn; R22 Xi; R41 R31	Xn R: 22-31-41 S: (2-)26-39-46		
016-064-00-8	sodium hydrogensulphite . . . %; sodium bisulphite . . . %	231-548-0	7631-90-5	Xn; R22 R31	Xn R: 22-31 S: (2-)25-46		B
016-065-00-3	sodium 1-amino-4-[2-methyl-5-(4-methylphenylsulfonylamino)phenylamino]anthraquinone-2-sulfonate	400-100-8	84057-97-6	N; R51-53	N R: 51/53 S: 61		
016-066-00-9	tetrasodium [5-((4-amino-6-chloro-1,3,5-triazin-2-yl)amino)-2-((2-hydroxy-3,5-disulfonatophenylazo)-2- sulfonatobenzylidenehydrazino)benzoate]copper(II)	404-070-7	116912-62-0	R52-53	R: 52/53 S: 61		
016-067-00-4	(4-methylphenyl)mesitylene sulfonate	407-530-5	67811-06-7	R53	R: 53 S: 61		
016-068-00-X	sodium 3,5-bis(tetradecyloxycarbonyl)benzenesulfinate	407-720-8	155160-86-4	R43 N; R51-53	Xi; N R: 43-51/53 S: (2-)24-37-61		
016-069-00-5	3,5-bis-(tetradecyloxycarbonyl)benzenesulfinic acid	407-990-7	141915-64-2	R43 N; R51-53	Xi; N R: 43-51/53 S: (2-)24-37-61		
016-070-00-0	4-benzyloxy-4'-(2,3-epoxy-2-methylprop-1-yloxy)diphenylsulfone	408-220-2	—	R53	R: 53 S: 61		
016-071-00-6	trisodium 3-amino-6,13-dichloro-10-((3-((4-chloro-6-(2-sulfophenylamino)-1,3,5-triazin-2-yl)amino)propyl) amino)-4,11-triphenoxydioxazinedisulfonate	410-130-3	136248-03-8	R43	Xi R: - 43 S: (2-)22-24-37		

▼B

Nru ta' l-Indiċi	Identifikazzjoni Internazzjonażli tal-Kimiki	Nru KE	Nru CAS	Klassifikazzjoni	Tikkettar	Limiti ta' Konċentrazzjoni	Noti
016-072-00-1	3-amino-4-hydroxy-*N*-(2-methoxyethyl)-benzenesulfonamide	411-520-6	112195-27-4	Xi; R41 R43 N; R51-53	Xi; N R: 41-43-51/53 S: (2-)24-26-37/39-61		
016-073-00-7	tetrakis(phenylmethyl)thioperoxydi(carbothioamide)	404-310-0	10591-85-2	R53	R: 53 S: 61		
016-074-00-2	6-fluoro-2-methyl-3-(4-methylthiobenzyl)indene	405-410-7	—	Xi; R38-41 R43 N; R51-53	Xi; N R: 38-41-43-51/53 S: (2-)26-36/37/39-61		
016-075-00-8	2,2'-diallyl-4,4'-sulfonyldiphenol	411-570-9	41481-66-7	R43 N; R51-53	Xi; N R: 43-51/53 S: (2-)24-37-61		
016-076-00-3	2,3-bis((2-mercaptoethyl)thio)-1-propanethiol	411-290-7	131538-00-6	Xn; R22-48/22 N; R50-53	Xn; N R: 22-48/22-50/53 S: (2-)23-24/25-36-60-61		
016-077-00-9	2-chloro-*p*-toluenesulfochloride	412-890-1	42413-03-6	C; R34 R43 R52-53	C R: 34-43-52/53 S: (1/2-)23-26-36/37/39-45-61		
016-078-00-4	4-methyl-*N*,*N*-bis(2-(((4-methylphenyl)sulfonyl)amino)ethyl)benzenesulfonamide	413-300-5	56187-04-3	R53	R: 53 S: 61		
016-079-00-X	*N*,*N*-bis(2-(*p*-toluenesulfonyloxy)ethyl)-*p*-toluenesulfonamide	412-920-3	16695-22-0	R43 R53	Xi R: 43-53 S: (2-)24-37-61		
016-080-00-5	sodium 2-anilino-5-(2-nitro-4-(*N*-phenylsulfamoyl))anilinobenzenesulfonate	412-320-1	31361-99-6	Xi; R41 R52-53	Xi R: 41-52/53 S: (2-)26-39-61		
016-081-00-0	hexahydrocyclopenta[*c*]pyrrole-1-(1*H*)-ammonium *N*-ethoxycarbonyl-*N*-(*p*-tolylsulfonyl)azanide	418-350-1	—	Muta. Cat. 3; R68 Xn; R22 Xi; R36 R43 N; R51-53	Xn; N R: 22-36-43-68-51/53 S: (2-)26-36/37-61		

▼B

Nru ta' l-Indiċi	Identifikazzjoni Internazzjonażli tal-Kimiki	Nru KE	Nru CAS	Klassifikazzjoni	Tikkettar	Limiti ta' Konċentrazzjoni	Noti
016-082-00-6	ethoxysulfuron (ISO); 1-(4,6-dimethoxypyrimidin-2-yl)-3-(2-ethoxyphenoxysulfonyl)urea	—	126801-58-9	N; R50-53	N R: 50/53 S: 60-61		
016-083-00-1	acibenzolar-*S*-methyl; benzo[1,2,3]thiadiazole-7-carbothioic acid *S*-methyl ester	420-050-0	135158-54-2	Xi; R36/37/38 R43 N; R50-53	Xi; N R: 36/37/38-43-50/53 S: (2-)24/25-37-46-59-60-61		
▼M1 016-084-00-7	prosulfuron (ISO); 1-(4-methoxy-6-methyl-1,3,5-triazin-2-yl)-3-[2-(3,3,3-trifluoropropyl)phenylsulfonyl]urea	—	94125-34-5	Xn; R22 N; R50-53	Xn; N R: 22-50/53 S: (2-)60-61	N; R50-53: C ≥ 0,25 % N; R51-53: 0,025 % ≤ C < 0,25 % R52-53: 0,0025 % ≤ C < 0,025 %	
▼B 016-085-00-2	flazasulfuron (ISO); 1-(4,6-dimethoxypyrimidin-2-yl)-3-(3-trifluoromethyl-2-pyridylsulfonyl)urea	—	104040-78-0	N; R50-53	N R: 50/53 S: 60-61		
016-086-00-8	tetrasodium 10-amino-6,13-dichloro-3-(3-(4-(2,5-disulfonatoanilino)-6-fluoro-1,3,5-triazin-2-ylamino)prop-3-ylamino)-5,12-dioxa-7,14-diazapentacene-4,11-disulfonate	402-590-9	109125-56-6	Xi; R41	Xi R: 41 S: (2-)22-26-39		

016-087-00-3	reaction mass of: thiobis(4,1-phenylene)-*S*,*S*,*S*',*S*'-tetraphenyldisulfonium bishexafluorophosphate;
	diphenyl(4-phenylthiophenyl)sulfonium hexafluorophosphate;
	propylene carbonate
		403-490-8	104558-95-4	Xi; R36
				R43
				N; R50-53
					Xi; N
					R: 36-43-50/53
					S: (2-)24-26-37-60-61		

016-088-00-9	4-(bis(4-(diethylamino)phenyl)methyl)benzene-1,2-dimethanesulfonic acid	407-280-7	71297-11-5	R52-53	R: 52/53 S: 61		
016-089-00-4	reaction mass of esters of 5,5',6,6',7,7'-hexahydroxy-3,3,3',3'-tetramethyl-1,1'-spirobiindan and 2-diazo-1,2-dihydro-1-oxo-5-sulfonaphthalene	413-840-1	—	E; R2 F; R11 R53	E R: 2-11-53 S: (2-)33-35-40-61		

▼B

Nru ta' l-Indiċi	Identifikazzjoni Internazzjonażli tal-Kimiki	Nru KE	Nru CAS	Klassifikazzjoni	Tikkettar	Limiti ta' Konċentrazzjoni	Noti
016-090-00-X	4-methyl-*N*-(methylsulfonyl)benzenesulfonamide	415-040-8	14653-91-9	Xn; R22 Xi; R37-41	Xn R: 22-37-41 S: (2-)26-39		
016-091-00-5	C_{12-14}—*tert*-alkyl ammonium 1-amino-9,10-dihydro-9,10-dioxo-4-(2,4,6-trimethylanilino)-anthracen-2-sulfonate	414-110-5	—	Xi; R41 N; R50-53	Xi; N R: 41-50/53 S: (2-)26-39-60-61		

▼M1

016-092-00-0	reaction mass of: 4,7-bis(mercaptomethyl)-3,6,9-trithia-1,11-undecanedithiol; 4,8-bis(mercaptomethyl)-3,6,9-trithia-1,11-undecanedithiol; 5,7-bis(mercaptomethyl)-3,6,9-trithia-1,11-undecanedithiol	427-050-1	—	Repr. Cat. 3; R62 Xi; R38 R43 N; R50-53	Xn; N R: 38-43-62-50/53 S: (2-)36/37-60-61		

▼B

016-093-00-6	reaction mass of: 4-(7-hydroxy-2,4,4-trimethyl-2-chromanyl)resorcinol-4-yl-tris(6-diazo-5,6-dihydro-5-oxonaphthalen-1-sulfonate); 4-(7-hydroxy-2,4,4-trimethyl-2-chromanyl)-resorcinolbis(6-diazo-5,6-dihydro-5-oxonaphthalen-1-sulfonate) (2:1)	414-770-4	140698-96-0	F; R11 Carc. Cat. 3; R40	F; Xn R: 11-40 S: (2-)7-36/37		

▼M1

016-094-00-1	sulfur	231-722-6	7704-34-9	Xi; R38	Xi R: 38 S: (2-)46		

▼B

016-095-00-7	reaction mass of: reaction product of 4,4'-methylenebis[2-(4-hydroxybenzyl)-3,6-dimethylphenol] and 6-diazo-5,6-dihydro-5-oxo-naphthalenesulfonate (1:2); Reaction product of 4,4'-methylenebis[2-(4-hydroxybenzyl)-3,6-dimethylphenol] and 6-diazo-5,6-dihydro-5-oxo-naphthalenesulfonate (1:3)	417-980-4	—	F; R11 Carc. Cat. 3; R40	F; Xn R: 11-40 S: (2-)7-36/37		

▼B

Nru ta' l-Indiċi	Identifikazzjoni Internazzjonażli tal-Kimiki	Nru KE	Nru CAS	Klassifikazzjoni	Tikkettar	Limiti ta' Konċentrazzjoni	Noti
016-096-00-2	thifensulfuron-methyl (ISO); methyl 3-(4-methoxy-6-methyl-1,3,5-triazin-2-ylcarbamoylsulfamoyl)thiophene-2-carboxylate	—	79277-27-3	N; R50-53	N R: 50/53 S: 60-61		
▼M1 016-097-00-8	1-amino-2-methyl-2-propanethiol hydrochloride	434-480-1	32047-53-3	Xn; R22 C; R34 R43 R52-53	C R: 22-34-43-52/53 S: (1/2-)22-26-36/37/39-45-61		
▼M5 017-001-00-7	chlorine	231-959-5	7782-50-5	O; R8 T; R23 Xi; R36/37/38 N; R50	O; T; N R: 8-23-36/37/38-50 S: (1/2-)9-45-61	N; R50: C ≥ 0,25 %	
▼B 017-002-00-2	hydrogen chloride	231-595-7	7647-01-0	T; R23 C; R35	T; C R: 23-35 S: (1/2-)9-26-36/37/39-45		5
017-002-01-X	hydrochloric acid ... %	231-595-7	—	C; R34 Xi; R37	C R: 34-37 S: (1/2-)26-45	C; R34-37: C ≥ 25 % Xi; R36/37/38: 10 % ≤ C < 25 %	B
017-003-00-8	barium chlorate	236-760-7	13477-00-4	O; R9 Xn; R20/22 N; R51-53	O; Xn; N R: 9-20/22-51/53 S: (2-)13-27-61		
017-004-00-3	potassium chlorate	223-289-7	3811-04-9	O; R9 Xn; R20/22 N; R51-53	O; Xn; N R: 9-20/22-51/53 S: (2-)13-16-27-61		
017-005-00-9	sodium chlorate	231-887-4	7775-09-9	O; R9 Xn; R22 N; R51-53	O; Xn; N R: 9-22-51/53 S: (2-)13-17-46-61		

▼B

Nru ta' l-Indiċi	Identifikazzjoni Internazzjonażli tal-Kimiki	Nru KE	Nru CAS	Klassifikazzjoni	Tikkettar	Limiti ta' Konċentrazzjoni	Noti
017-006-00-4	perchloric acid ... %	231-512-4	7601-90-3	R5 O; R8 C; R35	O; C R: 5-8-35 S: (1/2-)23-26-36-45	C; R35: C ≥ 50 % C; R34: 10 % ≤ C < 50 % Xi; R36/38: 1 % ≤ C < 10 % Footnote O; R5-8: C > 50 %	B
017-007-00-X	barium perchlorate	236-710-4	13465-95-7	O; R9 Xn; R20/22	O; Xn R: 9-20/22 S: (2-)27		
017-008-00-5	potassium perchlorate	231-912-9	7778-74-7	O; R9 Xn; R22	O; Xn R: 9-22 S: (2-)13-22-27		
▼M1 017-009-00-0	ammonium perchlorate; [containing ≥ 80 % of 0-30 μm particles]	232-235-1	7790-98-9	E; R3 O; R9	E R: 3-9 S: (2-)14-16-36/37		T
017-009-01-8	ammonium perchlorate; [containing < 80 % of 0-30 μm particles]	232-235-1	7790-98-9	E; R2 O; R9	E R: 2-9 S: (2-)14-16-36/37		T
▼B 017-010-00-6	sodium perchlorate	231-511-9	7601-89-0	O; R9 Xn; R22	O; Xn R: 9-22 S: (2-)13-22-27		
017-011-00-1	sodium hypochlorite, solution ... % Cl active	231-668-3	7681-52-9	C; R34 R31 N; R50	C; N R: 31-34-50 S: (1/2-)28-45-50-61	R31: C ≥ 5 %	B

▼M1

Nru ta' l-Indiċi	Identifikazzjoni Internazzjonażli tal-Kimiki	Nru KE	Nru CAS	Klassifikazzjoni	Tikkettar	Limiti ta' Konċentrazzjoni	Noti
017-012-00-7	calcium hypochlorite	231-908-7	7778-54-3	O; R8 C; R34 Xn; R22 R31 N; R50	O; C; N R: 8-22-31-34-50 S: (1/2-)26-36/37/39-45-61	C; R34: C ≥ 10 % Xi; R37/38-41: 3 % ≤ C < 10 % Xi; R36: 0,5 % ≤ C < 3 % N; R50: C ≥ 2,5 %	

▼B

017-013-00-2	calcium chloride	233-140-8	10043-52-4	Xi; R36	Xi R: 36 S: (2-)22-24		
017-014-00-8	ammonium chloride	235-186-4	12125-02-9	Xn; R22 Xi; R36	Xn R: 22-36 S: (2-)22		
017-015-00-3	(2-(aminomethyl)phenyl)acetylchloride hydrochloride	417-410-4	61807-67-8	Xn; R22 C; R35 R43	C R: 22-35-43 S: (1/2-)26-36/37/39-45		
017-016-00-9	methyltriphenylphosphonium chloride	418-400-2	1031-15-8	Xn; R21/22 Xi; R38-41 N; R51-53	Xn; N R: 21/22-38-41-51/53 S: (2-)22-26-36/37/39-61		
017-017-00-4	(*Z*)-13-docosenyl-*N*,*N*-bis(2-hydroxyethyl)-*N*-methyl-ammonium-chloride	426-210-6	120086-58-0	C; R34 N; R50-53	C; N R: 34-50/53 S: (2-)26-36/37/39-45-60-61		
017-018-00-X	*N*,*N*,*N*-trimethyl-2,3-bis(stearoyloxy)propy-lammonium chloride	405-660-7	—	N; R51-53	N R: 51/53 S: 61		
017-019-00-5	(*R*)-1,2,3,4-tetrahydro-6,7-dimethoxy-1-vera-trylisoquinoline hydrochloride	415-110-8	54417-53-7	Xn; R22 R52-53	Xn R: 22-52/53 S: (2-)22-61		
017-020-00-0	ethyl propoxy aluminium chloride	421-790-7	13014-29-4	F; R15 R 14 C; R35	F; C R: 14/15-35 S: (1/2-)16-23-26-30-36/37/39-43-45		

▼B

Nru ta' l-Indiċi	Identifikazzjoni Internazzjonażli tal-Kimiki	Nru KE	Nru CAS	Klassifikazzjoni	Tikkettar	Limiti ta' Konċentrazzjoni	Noti
017-021-00-6	behenamidopropyl-dimethyl-(dihydroxy-propyl) ammonium chloride	423-420-1	136920-10-0	Xi; R41 R43 N; R50-53	Xi; N R: 41-43-50/53 S: (2-)26-36/37/39-60-61		

▼M1

017-023-00-7	[phosphinyldynetris(oxy)] tris[3-amino-propyl-2-hydroxy-*N*,*N*-dimethyl-*N*-(C_{6-18})-alkyl] trichlorides	425-520-9	197179-61-6	Xi; R41 N; R50-53	Xi; N R: 41-50/53 S: (2-)26-39-60-61		

▼M5

017-026-00-3	chlorine dioxide	233-162-8	10049-04-4	O; R8 R6 T+; R26 C; R34 N; R50	O; T+; N R: 6-8-26-34-50 S: (1/2-)23-26-28-36/37/39-38-45-61	N; R50: C ≥ 2,5 %	5
017-026-01-0	chlorine dioxide … %	233-162-8	10049-04-4	T; R25 C; R34 N; R50	T; N R: 25-34-50 S: (1/2-)23-26-28-36/37/39-45-61	C; R34: C ≥ 10 % Xi; R37/38: 3 % ≤ C < 10 % Xi; R36: 0,3 % ≤ C < 10 % N; R50: C ≥ 2,5 %	B

▼B

Nru ta' l-Indiċi	Identifikazzjoni Internazzjonażli tal-Kimiki	Nru KE	Nru CAS	Klassifikazzjoni	Tikkettar	Limiti ta' Konċentrazzjoni	Noti
019-001-00-2	potassium	231-119-8	7440-09-7	F; R15 R14 C; R34	F; C R: 14/15-34 S: (1/2-)5-8-45		
019-002-00-8	potassium hydroxide; caustic potash	215-181-3	1310-58-3	Xn; R22 C; R35	C R: 22-35 S: (1/2-)26-36/37/39-45	C; R35: C ≥ 5 % C; R34: 2 % ≤ C < 5 % Xi; R36/38: 0.5 % ≤ C < 2 %	
020-001-00-X	calcium	231-179-5	7440-70-2	F; R15	F R: 15 S: (2-)8-24/25-43		
020-002-00-5	calcium cyanide	209-740-0	592-01-8	T+; R28 R32 N; R50-53	T+; N R: 28-32-50/53 S: (1/2-)7/8-23-36/37-45-60-61		

020-003-00-0	reaction mass of: dicalcium (bis(2-hydroxy-5-tetra-propenylphenylmethyl)methylamine)-dihydroxide;
	tri-calcium (tris(2-hydroxy-5-tetra-propenylphenylmethyl)methylamine)tri-hydroxide;
	poly[calcium ((2-hydroxy-5-tetra-propenyl-phenylmethyl)methylamine)hydroxide]
		420-470-4	—	Xi; R36/38
				R43
					Xi
					R: 36/38-43
					S: (2-)24-26-37		

▼B

Nru ta' l-Indiċi	Identifikazzjoni Internazzjonażli tal-Kimiki	Nru KE	Nru CAS	Klassifikazzjoni	Tikkettar	Limiti ta' Konċentrazzjoni	Noti
022-001-00-5	titanium tetrachloride	231-441-9	7550-45-0	R14 C; R34	C R: 14-34 S: (1/2-)7/8-26-36/37/39-45		
022-002-00-0	titanium(4+) oxalate	403-260-7	—	Xi; R41	Xi R: 41 S: (2-)26-39		
022-003-00-6	bis(η^5-cyclopentadienyl)-bis(2,6-difluoro-3-[pyrrol-1-yl]-phenyl)titanium	412-000-1	125051-32-3	F; R11 Repr. Cat. 3; R62 Xn; R48/22 N; R51-53	F; Xn; N R: 11-48/22-62-51/53 S: (2-)7-22-33-36/37-61		

▼M1

022-004-00-1	potassium titanium oxide ($K_2Ti_6O_{13}$)	432-240-0	12056-51-8	Carc. Cat.3; R40	Xn R: 40 S: (2-)22-36/37		
022-005-00-7	[*N*-(1,1-dimethylethyl)-1,1-dimethyl-1-[(1,2,3,4,5-η)-2,3,4,5-tetramethyl-2,4-cyclopentadien-1-yl]silanaminato(2-)-κ*N*][(1,2,3,4-η)-1,3-pentadiene]-titanium	419-840-8	169104-71-6	F; R11 C; R34 R43 R53	F; C R: 11-34-43-53 S: (1/2-)6-9-16-26-36/37/39-45-61		

▼B

023-001-00-8	divanadium pentaoxide; vanadium pentoxide	215-239-8	1314-62-1	Muta. Cat. 3; R68 Repr. Cat. 3; R63 T; R48/23 Xn; R20/22 Xi; R37 N; R51-53	T; N R: 20/22-37-48/23-51/53-63-68 S: (1/2-)36/37-38-45-61		
024-001-00-0	chromium (VI) trioxide	215-607-8	1333-82-0	O; R9 Carc. Cat. 1; R45 Muta. Cat. 2; R46 Repr. Cat. 3; R62 T+; R26 T; R24/25-48/23 C; R35 R42/43 N; R50-53	O; T+; N R: 45-46-9-24/25-26-35-42/43-48/23-62-50/53 S: 53-45-60-61	C: R35: C ≥ 10 % C; R34: 5 % ≤ C < 10 % Xi; R36/37/38: 1 % ≤ C < 5 %	E

▼B

Nru ta' l-Indiċi	Identifikazzjoni Internazzjonażli tal-Kimiki	Nru KE	Nru CAS	Klassifikazzjoni	Tikkettar	Limiti ta' Konċentrazzjoni	Noti
024-002-00-6	potassium dichromate	231-906-6	7778-50-9	O; R8 Carc. Cat. 2; R45 Muta. Cat. 2; R46 Repr. Cat. 2; R60-61 T+; R26 T; R25-48/23 Xn; R21 C; R34 R42/43 N; R50-53	T+; N; O R: 45-46-60-61-8-21-25-26-34-42/43-48/23-50/53 S: 53-45-60-61	C; R34: C ≥ 10 %: Xi; R36/37/38: 5 % ≤ C < 10 %	E3
024-003-00-1	ammonium dichromate	232-143-1	7789-09-5	E; R2 O; R8 Carc. Cat. 2; R45 Muta. Cat. 2; R46 Repr. Cat. 2; R60-61 T+; R26 T; R25-48/23 Xn; R21 C; R34 R42/43 N; R50-53	E; T+; N R: 45-46-60-61-2-8-21-25-26-34-42/43-48/23-50/53 S: 53-45-60-61	C; R34: C ≥ 10 % Xi; R36/37/38: 5 % ≤ C < 10 % R42/43: C ≥ 0,2 %	E3
▼M5 024-004-00-7	sodium dichromate	234-190-3	10588-01-9	O; R8 Carc. Cat. 2; R45 Muta. Cat. 2; R46 Repr. Cat. 2; R60-61 T+; R26 T; R25-48/23 Xn; R21 C; R34 R42/43 N; R50-53	O; T+; N R: 45-46-60-61-8-21-25-26-34-42/43-48/23-50/53 S: 53-45-60-61	C; R34: C ≥ 10 % Xi; R36/37/38: 5 % ≤ C < 10 % R42/43: C ≥ 0,2 %	E 3

▼B

Nru ta' l-Indiċi	Identifikazzjoni Internazzjonażli tal-Kimiki	Nru KE	Nru CAS	Klassifikazzjoni	Tikkettar	Limiti ta' Konċentrazzjoni	Noti
▼M1 —							
▼B 024-005-00-2	chromyl dichloride; chromic oxychloride	239-056-8	14977-61-8	O; R8 Carc. Cat. 2; R49 Muta. Cat. 2; R46 C; R35 R43 N; R50-53	O; T; C; N R: 49-46-8-35-43-50/53 S: 53-45-60-61	C; R35: C ≥ 10 % C; R34: 5 % ≤ C < 10 % Xi; R36/37/38: 0,5 % ≤ C < 5 % R43: C ≥ 0,5 %	3
024-006-00-8	potassium chromate	232-140-5	7789-00-6	Carc. Cat. 2; R49 Muta. Cat. 2; R46 Xi; R36/37/38 R43 N; R50-53	T; N R: 49-46-36/37/38-43-50/53 S: 53-45-60-61	R43: C ≥ 0.5 %	3
024-007-00-3	zinc chromates including zinc potassium chromate	—	—	Carc. Cat. 1; R45 Xn; R22 R43 N; R50-53	T; N R: 45-22-43-50/53 S: 53-45-60-61		AE
024-008-00-9	calcium chromate	237-366-8	13765-19-0	Carc. Cat. 2; R45 Xn; R22 N; R50-53	T; N R: 45-22-50/53 S: 53-45-60-61		E
024-009-00-4	strontium chromate	232-142-6	7789-06-2	Carc. Cat. 2; R45 Xn; R22 N; R50-53	T; N R: 45-22-50/53 S: 53-45-60-61		E
024-010-00-X	dichromium tris(chromate); chromium III chromate; chromic chromate	246-356-2	24613-89-6	O; R8 Carc. Cat. 2; R45 C; R35 R43 N; R50-53	O; T; C; N R: 45-8-35-43-50/53 S: 53-45-60-61		

▼B

Nru ta' l-Indiċi	Identifikazzjoni Internazzjonażli tal-Kimiki	Nru KE	Nru CAS	Klassifikazzjoni	Tikkettar	Limiti ta' Konċentrazzjoni	Noti
024-011-00-5	ammonium bis(1-(3,5-dinitro-2-oxidophenylazo)-3-(*N*-phenylcarbamoyl)-2-naphtholato)chromate(1-)	400-110-2	109125-51-1	F; R11 N; R50-53	F; N R: 11-50/53 S: (2-)33-60-61		
024-012-00-0	trisodium bis(7-acetamido-2-(4-nitro-2-oxidophenylazo)-3-sulphonato-1-naphtholato)chromate(1-)	400-810-8	—	Muta. Cat. 3; R68	Xn R: 68 S: (2-)22-36/37		
024-013-00-6	trisodium (6-anilino-2-(5-nitro-2-oxidophenylazo)-3-sulphonato-1-naphtholato)(4-sulphonato-1,1'-azodi-2,2'naphtholato)chromate(1-)	402-500-8	—	Xi; R41 N; R51-53	Xi; N R: 41-51/53 S: (2-)26-39-61		
024-014-00-1	trisodium bis(2-(5-chloro-4-nitro-2-oxidophenylazo)-5-sulphonato-1-naphtholato)chromate(1-)	402-870-0	93952-24-0	Xi; R41 R52-53	Xi R: 41-52/53 S: (2-)26-39-61		
024-015-00-7	disodium (3-methyl-4-(5-nitro-2-oxidophenylazo)-1-phenylpyrazololato)(1-(3-nitro-2-oxido-5-sulfonatophenylazo)-2-naphtholato)chromate(1-)	404-930-1	—	Xn; R20 Xi; R41 N; R51-53	Xn; N R: 20-41-51/53 S: (2-)26-39-61		
024-016-00-2	tetradecylammonium bis(1-(5-chloro-2-oxidophenylazo)-2-naphtholato)chromate(1-)	405-110-6	88377-66-6	Xn; R48/22 R53	Xn R: 48/22-53 S: (2-)22-36-61		
024-017-00-8	Chromium (VI) compounds, with the exception of barium chromate and of compounds specified elsewhere in this Annex	—	—	Carc. Cat. 2; R49 R43 N; R50-53	T; N R: 49-43-50/53 S: 53-45-60-61		A
024-018-00-3	sodium chromate	231-889-5	7775-11-3	Carc. Cat. 2; R45 Muta. Cat. 2; R46 Repr. Cat. 2; R60-61 T+; R26 T; R25-48/23 Xn; R21 C; R34 R42/43 N; R50-53	T+; N R: 45-46-60-61-21-25-26-34-42/43-48/23-50/53 S: 53-45-60-61	R42/43: C ≥ 0,2 %	E3

▼B

Nru ta' l-Indiċi	Identifikazzjoni Internazzjonażli tal-Kimiki	Nru KE	Nru CAS	Klassifikazzjoni	Tikkettar	Limiti ta' Konċentrazzjoni	Noti
024-019-00-9	Main component: acetoacetic acid anilide/3-amino-1-hydroxybenzene (ATAN-MAP): trisodium {6-[(2 or 3 or 4)-amino-(4 or 5 or 6)-hydroxyphenylazo]-5'-(phenylsulfamoyl)-3-sulfonatonaphthalene-2-azobenzene-1,2'-diolato}-{6''-[1-(phenylcarbamoyl)ethylazo]-5'''-(phenylsulfamoyl)-3''-sulfonatonaphthalene-2''-azobenzene-1'',2'''-diolato}chromate (III); by-product 1: acetoacetic acid anilide/acetoacetic acid anilide (ATAN-ATAN): trisodium bis{6-[1-(phenylcarbamoyl)ethylazo]-5'-(phenylsulfonyl)-3-sulfonatonaphthalene-2-azobenzene-1,2'-diolato}chromate (III); by-product 2: 3-amino-1-hydroxybenzene/3-amino-1-hydroxybenzene (MAP-MAP): trisodium bis{6-[(2 or 3 or 4)-amino-(4 or 5 or 6)-hydroxyphenylazo]-5'-(phenylsulfamoyl)-3-sulfonatonaphthalene-2-azobenzene-1,2'-diolato} chromate (III)	419-230-1	—	R43 R52-53	Xi R: 43-52/53 S: (2-)22-24-37-61		
024-020-00-4	trisodium bis[(3'-nitro-5'-sulfonato(6-amino-2-[4-(2-hydroxy-1-naphtylazo)phenylsulfonylamino]pyrimidin-5-azo)benzene-2',4-diolato)]chromate(III)	418-220-4	—	R43 R52-53	Xi R: 43-52/53 S: (2-)22-24-37-61		

▼M1

024-021-00-X	potassium tetrasodium bis[(*N*,*N*'-n)-1'-(phenylcarbamoyl)-3,5-disulfonatobenzeneazo-1'-prop-1'-ene-2,2'-diolato]chromate(III)	425-830-4	—	Xi; R41	Xi R: 41 S: (2-)22-26-39		

▼B

025-001-00-3	manganese dioxide	215-202-6	1313-13-9	Xn; R20/22	Xn R: 20/22 S: (2-)25		
025-002-00-9	potassium permanganate	231-760-3	7722-64-7	O; R8 Xn; R22 N; R50-53	O; Xn; N R: 8-22-50/53 S: (2-)60-61		

▼B

Nru ta' l-Indiċi	Identifikazzjoni Internazzjonażli tal-Kimiki	Nru KE	Nru CAS	Klassifikazzjoni	Tikkettar	Limiti ta' Konċentrazzjoni	Noti
025-003-00-4	manganese sulphate	232-089-9	7785-87-7	Xn; R48/20/22 N; R51-53	Xn; N R: 48/20/22-51/53 S: (2-)22-61		
025-004-00-X	bis(*N*,*N*',*N*''-trimethyl-1,4,7-triazacyclononane)-trioxo-dimanganese (IV) di(hexafluorophosphate) monohydrate	411-760-1	116633-53-5	N; R51-53	N R: 51/53 S: 61		
025-005-00-5	reaction mass of: tri-sodium [29*H*, 31*H*-phthalocyanine-*C*,*C*,*C*-trisulfonato (6-)-*N*29,*N*30,*N*31,*N*32] manganate (3-); tetrasodium [29*H*,31*H*-phthalocyanine-*C*,*C*,*C*,*C*-tetrasulfonato (6-)-*N*29,*N*30,*N*31,*N*32], manganate (3-); pentasodium [29*H*,31*H*-phthalocyanine-*C*,*C*,*C*,*C*,*C*-pentasulfonato (6-)-*N*29,*N*30,*N*31,*N*32] manganate (3-)	417-660-4	—	N; R50-53	N R: 50/53 S: 60-61		
026-001-00-6	(η-cumene)-(η-cyclopentadienyl)iron(II) hexafluoroantimonate	407-840-0	100011-37-8	Xn; R22 Xi; R41 R52-53	Xn R: 22-41-52/53 S: (2-)22-26-39-61		
026-002-00-1	(η-cumene)-(η-cyclopentadienyl)iron(II) trifluoromethane-sulfonate	407-880-9	117549-13-0	Xn; R22 R52-53	Xn R: 22-52/53 S: (2-)26-61		

▼M1

026-003-00-7	iron (II) sulfate	231-753-5	7720-78-7	Xn; R22 Xi; R36/38	Xn R: 22-36/38 S: (2-)46		
026-003-01-4	iron (II) sulfate (1:1) heptahydrate; sulfuric acid, iron(II) salt (1:1), heptahydrate; ferrous sulfate heptahydrate	231-753-5	7782-63-0	Xn; R22 Xi; R36/38	Xn R: 22-36/38 S: (2-)46	Xi; R38: C ≥ 25 %	
026-004-00-2	potassium ferrite	430-010-4	12160-44-0	C; R34 R43	C R: 34-43 S: (1/2-)22-26-36/37/39-40-45		

▼B

Nru ta' l-Indiċi	Identifikazzjoni Internazzjonażli tal-Kimiki	Nru KE	Nru CAS	Klassifikazzjoni	Tikkettar	Limiti ta' Konċentrazzjoni	Noti
027-001-00-9	cobalt	231-158-0	7440-48-4	R42/43 R53	Xn R: 42/43-53 S: (2-)22-24-37-61		
▼M1 027-002-00-4	cobalt oxide	215-154-6	1307-96-6	Xn; R22 R43 N; R50-53	Xn; N R: 22-43-50/53 S: (2-)24-37-60-61	N; R50-53: C ≥ 2,5 % N; R51-53: 0,25 % ≤ C < 2,5 % R52-53: 0,025 % ≤ C < 0,25 %	
027-003-00-X	cobalt sulfide	215-273-3	1317-42-6	R43 N; R50-53	Xi; N R: 43-50/53 S: (2-)24-37-60-61	N; R50-53: C ≥ 2,5 % N; R51-53: 0,25 % ≤ C < 2,5 % R52-53: 0,025 % ≤ C < 0,25 %	
027-004-00-5	cobalt dichloride	231-589-4	7646-79-9	Carc. Cat. 2; R49 Muta. Cat. 3; R68 Repr. Cat. 2; R60 Xn; R22 R42/43 N; R50-53	T; N R: 49-60-22-42/43-68-50/53 S: 53-45-60-61	Carc. Cat. 2; R49: C ≥ 0,01 % N; R50-53: C ≥ 2,5 % N; R51-53: 0,25 % ≤ C < 2,5 % R52-53: 0,025 % ≤ C < 0,25 %	E1
027-005-00-0	cobalt sulfate	233-334-2	10124-43-3	Carc. Cat. 2; R49 Muta. Cat. 3; R68 Repr. Cat. 2; R60 Xn; R22 R42/43 N; R50-53	T; N R: 49-60-22-42/43-68-50/53 S: 53-45-60-61	Carc. Cat. 2; R49: C ≥ 0,01 % N; R50-53: C ≥ 2,5 % N; R51-53: 0,25 % ≤ C < 2,5 % R52-53: 0,025 % ≤ C < 0,25 %	E1

▼M1

Nru ta' l-Indiċi	Identifikazzjoni Internazzjonażli tal-Kimiki	Nru KE	Nru CAS	Klassifikazzjoni	Tikkettar	Limiti ta' Konċentrazzjoni	Noti
▼M5 027-006-00-6	cobalt di(acetate)	200-755-8	71-48-7	Carc. Cat. 2; R49 Muta. Cat. 3; R68 Repr. Cat. 2; R60 R42/43 N; R50-53	T; N R: 49-60-42/43-68-50/53 S: 53-45-60-61	Carc. Cat. 2; R49: C ≥ 0,01 % N; R50-53: C ≥ 2,5 % N; R51-53: 0,25 % ≤ C < 2,5 % R52-53: 0,025 % ≤ C < 0,25 %	1
▼M1 027-007-00-1	zinc hexacyanocobaltate(III), tertiary butyl alcohol/polypropylene glycol complex	425-240-7	—	Xi; R41 N; R51-53	Xi; N R: 41-51/53 S: (2-)22-26-39-61		
027-008-00-7	complex of cobalt(III)-bis(*N*-phenyl-4-(5-ethylsulfonyl-2-hydroxyphenylazo)-3-hydroxynaphthylamide), hydrated (n H_2O, 2<n<3)	427-390-9	—	R43	Xi R: 43 S: (2-)24-37		
▼M5 027-009-00-2	cobalt dinitrate	233-402-1	10141-05-6	Carc. Cat. 2; R49 Muta. Cat. 3; R68 Repr. Cat. 2; R60 R42/43 N; R50-53	T; N R: 49-60-42/43-68-50/53 S: 53-45-60-61	Carc. Cat. 2; R49: C ≥ 0,01 % N; R50-53: C ≥ 2,5 % N; R51-53: 0,25 % ≤ C < 2,5 % R52-53: 0,025 % ≤ C < 0,25 %	1
▼M1 027-010-00-8	cobalt carbonate	208-169-4	513-79-1	Carc. Cat. 2; R49 Muta. Cat. 3; R68 Repr. Cat. 2; R60 R42/43 N; R50-53	T; N R: 49-60-42/43-68-50/53 S: 53-45-60-61	Carc. Cat. 2; R49: C ≥ 0,01 % N; R50-53: C ≥ 2,5 % N; R51-53: 0,25 % ≤ C < 2,5 % R52-53: 0,025 % ≤ C < 0,25 %	1
▼B 028-001-00-1	tetracarbonylnickel; nickel tetracarbonyl	236-669-2	13463-39-3	F; R11 Carc. Cat. 3; R40 Repr. Cat. 2; R61 T+; R26 N; R50-53	F; T+; N R: 61-11-26-40-50/53 S: 53-45-60-61		E

▼M1

Nru ta' l-Indiċi	Identifikazzjoni Internazzjonażli tal-Kimiki	Nru KE	Nru CAS	Klassifikazzjoni	Tikkettar	Limiti ta' Konċentrazzjoni	Noti
028-002-00-7	nickel	231-111-4	7440-02-0	Carc. Cat. 3; R40 T; R48/23 R43	T R: 40-43-48/23 S: (2-)36/37/39-45		S7
028-002-01-4	nickel powder; [particle diameter < 1 mm]	231-111-4	7440-02-0	Carc. Cat. 3; R40 T; R48/23 R43 R52-53	T R: 40-43-48/23-52/53 S: (2-)36/37/39-45-61		
028-003-00-2	nickel monoxide; [1] nickel oxide; [2] bunsenite [3]	215-215-7 [1] 234-323-5 [2] - [3]	1313-99-1 [1] 11099-02-8 [2] 34492-97-2 [3]	Carc. Cat. 1; R49 T; R48/23 R43 R53	T R: 49-43-48/23-53 S: 53-45-61		E
028-004-00-8	nickel dioxide	234-823-3	12035-36-8	Carc. Cat. 1; R49 T; R48/23 R43 R53	T R: 49-43-48/23-53 S: 53-45-61		E
028-005-00-3	dinickel trioxide	215-217-8	1314-06-3	Carc. Cat. 1; R49 T; R48/23 R43 R53	T R: 49-43-48/23-53 S: 53-45-61		E
028-006-00-9	nickel (II) sulfide; [1] nickel sulfide; [2] millerite [3]	240-841-2 [1] 234-349-7 [2] - [3]	16812-54-7 [1] 11113-75-0 [2] 1314-04-1 [3]	Carc. Cat. 1; R49 Muta. Cat. 3; R68 T; R48/23 R43 N; R50-53	T; N R: 49-43-48/23-68-50/53 S: 53-45-60-61		E
028-007-00-4	trinickel disulfide; nickel subsulfide; [1] heazlewoodite [2]	234-829-6 [1] - [2]	12035-72-2 [1] 12035-71-1 [2]	Carc. Cat. 1; R49 Muta. Cat. 3; R68 T; R48/23 R43 N; R50-53	T; N R: 49-43-48/23-68-50/53 S: 53-45-60-61		E
028-008-00-X	nickel dihydroxide; [1] nickel hydroxide [2]	235-008-5 [1] 234-348-1 [2]	12054-48-7 [1] 11113-74-9 [2]	Carc. Cat. 1; R49 Repr. Cat. 2; R61 Muta. Cat. 3; R68 T; R48/23 Xn; R20/22 Xi; R38 R42/43 N; R50-53	T; N R: 49-61-20/22-38-42/43-48/23-68-50/53 S: 53-45-60-61		E

▼M1

Nru ta' l-Indiċi	Identifikazzjoni Internazzjonażli tal-Kimiki	Nru KE	Nru CAS	Klassifikazzjoni	Tikkettar	Limiti ta' Konċentrazzjoni	Noti
028-009-00-5	nickel sulfate	232-104-9	7786-81-4	Carc. Cat. 1; R49 Muta. Cat. 3; R68 Repr. Cat. 2; R61 T; R48/23 Xn; R20/22 Xi; R38 R42/43 N; R50-53	T; N R: 49-61-20/22-38-42/43-48/23-68-50/53 S: 53-45-60-61	T; R48/23: C ≥ 1 % Xn; R48/20: 0,1 % ≤ C < 1 % Xi; R38: C ≥ 20 % R43: C ≥ 0,01 % N; R50-53: C ≥ 25 % N; R51-53: 2,5 % ≤ C < 25 % R52-53: 0,25 % ≤ C < 2,5 %	E
028-010-00-0	nickel carbonate; basic nickel carbonate; carbonic acid, nickel (2+) salt; [1] carbonic acid, nickel salt; [2] [μ-[carbonato(2-)-*O*:*O*']] dihydroxy trinickel; [3] [carbonato(2-)] tetrahydroxytrinickel [4]	222-068-2 [1] 240-408-8 [2] 265-748-4 [3] 235-715-9 [4]	3333-67-3 [1] 16337-84-1 [2] 65405-96-1 [3] 12607-70-4 [4]	Carc. Cat. 1; R49 Muta. Cat. 3; R68 Repr. Cat. 2; R61 T; R48/23 Xn; R20/22 Xi; R38 R42/43 N; R50-53	T; N R: 49-61-20/22-38-42/43-48/23-68-50/53 S: 53-45-60-61		E
028-011-00-6	nickel dichloride	231-743-0	7718-54-9	Carc. Cat. 1; R49 Muta. Cat. 3; R68 Repr. Cat. 2; R61 T; R23/25-48/23 Xi; R38 R42/43 N; R50-53	T; N R: 49-61-23/25-38-42/43-48/23-68-50/53 S: 53-45-60-61	T; R48/23: C ≥ 1 % Xn; R48/20: 0,1 % ≤ C < 1 % Xi; R38: C ≥ 20 % R43: C ≥ 0,01 % N; R50-53: C ≥ 25 % N; R51-53: 2,5 % ≤ C < 25 % R52-53: 0,25 % ≤ C < 2,5 %	E
028-012-00-1	nickel dinitrate; [1] nitric acid, nickel salt [2]	236-068-5 [1] 238-076-4 [2]	13138-45-9 [1] 14216-75-2 [2]	O; R8 Carc. Cat. 1; R49 Muta. Cat. 3; R68 Repr. Cat. 2; R61 T; R48/23 Xn; R20/22 Xi; R38-41 R42/43 N; R50-53	O; T; N R: 49-61-8-20/22-38-41-42/43-48/23-68-50/53 S: 53-45-60-61	T; R48/23: C ≥ 1 % Xn; R48/20: 0,1 % ≤ C < 1 % Xi; R38: C ≥ 20 % R43: C ≥ 0,01 % N; R50-53: C ≥ 25 % N; R51-53: 2,5 % ≤ C < 25 % R52-53: 0,25 % ≤ C < 2,5 %	E

▼M1

Nru ta' l-Indiċi	Identifikazzjoni Internazzjonażli tal-Kimiki	Nru KE	Nru CAS	Klassifikazzjoni	Tikkettar	Limiti ta' Konċentrazzjoni	Noti
028-013-00-7	nickel matte	273-749-6	69012-50-6	Carc. Cat. 1; R49 T; R48/23 R43 N; R50-53	T; N R: 49-43-48/23-50/53 S: 53-45-60-61		E ►M2 — ◄
028-014-00-2	slimes and sludges, copper electrolytic refining, decopperised, nickel sulfate	295-859-3	92129-57-2	Carc. Cat. 1; R49 Muta. Cat. 3; R68 Repr. Cat. 2; R61 T; R48/23 Xn; R20/22 Xi; R38 R42/43 N; R50-53	T; N R: 49-61-20/22-38-42/43-48/23-68-50/53 S: 53-45-60-61	T R48/23: C ≥ 1 % Xn; R48/20: 0,1 % ≤ C < 1 % R43: C ≥ 0,01 % N; R50-53: C ≥ 25 % N; R51-53: 2,5 % ≤ C < 25 % R52-53: 0,25 % ≤ C < 2,5 %	E
028-015-00-8	slimes and sludges, copper electrolyte refining, decopperised	305-433-1	94551-87-8	Carc. Cat. 1; R49 Muta. Cat. 3; R68 Repr. Cat. 1; R61 Repr. Cat. 3; R62 T; R48/23 R42/43 N; R50-53	T; N R: 49-61-42/43-48/23-62-68-50/53 S: 53-45-60-61		E ►M2 — ◄
028-016-00-3	nickel diperchlorate; perchloric acid, nickel(II) salt	237-124-1	13637-71-3	Carc. Cat. 1; R49 Muta. Cat. 3; R68 Repr. Cat. 2; R61 T; R48/23 C; R34 R42/43 N; R50-53	T; N R: 49-61-34-42/43-48/23-68-50/53 S: 53-45-60-61	T R48/23: C ≥ 1 % Xn; R48/20: 0,1 % ≤ C < 1 % C; R34: C ≥ 5 %: Xi; R36/38: 1 % ≤ C < 5 % R43: C ≥ 0,01 % N; R50-53: C ≥ 25 % N; R51-53: 2,5 % ≤ C < 25 % R52-53: 0,25 % ≤ C < 2,5 %	E ►M2 — ◄

▼M1

Nru ta' l-Indiċi	Identifikazzjoni Internazzjonażli tal-Kimiki	Nru KE	Nru CAS	Klassifikazzjoni	Tikkettar	Limiti ta' Konċentrazzjoni	Noti
028-017-00-9	nickel dipotassium bis(sulfate); [1] diammonium nickel bis(sulfate) [2]	237-563-9 [1] 239-793-2 [2]	13842-46-1 [1] 15699-18-0 [2]	Carc. Cat. 1; R49 Muta. Cat. 3; R68 Repr. Cat. 2; R61 T; R48/23 Xn; R20/22 R42/43 N; R50-53	T; N R: 49-61-20/22-42/43-48/23-68-50/53 S: 53-45-60-61	T R48/23: C ≥ 1 %: Xn; R48/20: 0,1 % ≤ C < 1 % R43: C ≥ 0,01 % N; R50-53: C ≥ 25 % N; R51-53:2,5 % ≤ C < 25 % R52-53: 0,25 % ≤ C < 2,5 %	E ►M2 — ◄
028-018-00-4	nickel bis(sulfamidate); nickel sulfamate	237-396-1	13770-89-3	Carc. Cat. 1; R49 Muta. Cat. 3; R68 Repr. Cat. 2; R61 T; R48/23 R42/43 N; R50-53	T; N R: 49-61-42/43-48/23-68-50/53 S: 53-45-60-61	T R48/23: C ≥ 1 %: Xn; R48/20: 0,1 % ≤ C < 1 % R43: C ≥ 0,01 % N; R50-53: C ≥ 25 % N; R51-53: 2,5 % ≤ C < 25 % R52-53: 0,25 % ≤ C < 2,5 %	E ►M2 — ◄
028-019-00-X	nickel bis(tetrafluoroborate)	238-753-4	14708-14-6	Carc. Cat. 1; R49 Muta. Cat. 3; R68 Repr. Cat. 2; R61 T; R48/23 R42/43 N; R50-53	T; N R: 49-61-42/43-48/23-68-50/53 S: 53-45-60-61	T R48/23: C ≥ 1 %: Xn; R48/20: 0,1 % ≤ C < 1 % R43: C ≥ 0,01 % N; R50-53: C ≥ 25 % N; R51-53: 2,5 % ≤ C < 25 % R52-53: 0,25 % ≤ C < 2,5 %	E ►M2 — ◄
028-021-00-0	nickel diformate; [1] formic acid, nickel salt; [2] formic acid, copper nickel salt [3]	222-101-0 [1] 239-946-6 [2] 268-755-0 [3]	3349-06-2 [1] 15843-02-4 [2] 68134-59-8 [3]	Carc. Cat. 1; R49 Muta. Cat. 3; R68 Repr. Cat. 2; R61 T; R48/23 R42/43 N; R50-53	T; N R: 49-61-42/43-48/23-68-50/53 S: 53-45-60-61	T R48/23: C ≥ 1 %: Xn; R48/20: 0,1 % ≤ C < 1 % R43: C ≥ 0,01 % N; R50-53: C ≥ 25 % N; R51-53: 2,5 % ≤ C < 25 % R52-53: 0,25 % ≤ C < 2,5 %	E ►M2 — ◄

▼M1

Nru ta' l-Indiċi	Identifikazzjoni Internazzjonażli tal-Kimiki	Nru KE	Nru CAS	Klassifikazzjoni	Tikkettar	Limiti ta' Konċentrazzjoni	Noti
028-022-00-6	nickel di(acetate); [1] nickel acetate [2]	206-761-7 [1] 239-086-1 [2]	373-02-4 [1] 14998-37-9 [2]	Carc. Cat. 1; R49 Muta. Cat. 3; R68 Repr. Cat. 2; R61 T; R48/23 Xn; R20/22 R42/43 N; R50-53	T; N R: 49-61-20/22-42/43-48/23-68-50/53 S: 53-45-60-61	T R48/23: C ≥ 1 %: Xn; R48/20: 0,1 % ≤ C < 1 % R43: C ≥ 0,01 % N; R50-53: C ≥ 25 % N; R51-53: 2,5 % ≤ C < 25 % R52-53: 0,25 % ≤ C < 2,5 %	E ►M2 — ◄
028-024-00-7	nickel dibenzoate	209-046-8	553-71-9	Carc. Cat. 1; R49 Muta. Cat. 3; R68 Repr. Cat. 2; R61 T; R48/23 R42/43 N; R50-53	T; N R: 49-61-42/43-48/23-68-50/53 S: 53-45-60-61	T R48/23: C ≥ 1 %: Xn; R48/20: 0,1 % ≤ C < 1 % R43: C ≥ 0,01 % N; R50-53: C ≥ 25 % N; R51-53: 2,5 % ≤ C < 25 % R52-53: 0,25 % ≤ C < 2,5 %	E ►M2 — ◄
028-025-00-2	nickel bis(4-cyclohexylbutyrate)	223-463-2	3906-55-6	Carc. Cat. 1; R49 Muta. Cat. 3; R68 Repr. Cat. 2; R61 T; R48/23 R42/43 N; R50-53	T; N R: 49-61-42/43-48/23-68-50/53 S: 53-45-60-61	T R48/23: C ≥ 1 %: Xn; R48/20: 0,1 % ≤ C < 1 % R43: C ≥ 0,01 % N; R50-53: C ≥ 25 % N; R51-53: 2,5 % ≤ C < 25 % R52-53: 0,25 % ≤ C < 2,5 %	
028-026-00-8	nickel(II) stearate; nickel(II) octadecanoate	218-744-1	2223-95-2	Carc. Cat. 1; R49 Muta. Cat. 3; R68 Repr. Cat. 2; R61 T; R48/23 R42/43 N; R50-53	T; N R: 49-61-42/43-48/23-68-50/53 S: 53-45-60-61	T R48/23: C ≥ 1 %: Xn; R48/20: 0,1 % ≤ C < 1 % R43: C ≥ 0,01 % N; R50-53: C ≥ 25 % N; R51-53: 2,5 % ≤ C < 25 % R52-53: 0,25 % ≤ C < 2,5 %	E U

▼M1

Nru ta' l-Indiċi	Identifikazzjoni Internazzjonażli tal-Kimiki	Nru KE	Nru CAS	Klassifikazzjoni	Tikkettar	Limiti ta' Konċentrazzjoni	Noti
028-027-00-3	nickel dilactate	—	16039-61-5	Carc. Cat. 1; R49 Muta. Cat. 3; R68 Repr. Cat. 2; R61 T; R48/23 R42/43 N; R50-53	T; N R: 49-61-42/43-48/23-68-50/53 S: 53-45-60-61	T R48/23: C ≥ 1 %: Xn; R48/20: 0,1 % ≤ C < 1 % R43: C ≥ 0,01 % N; R50-53: C ≥ 25 % N; R51-53: 2,5 % ≤ C < 25 % R52-53: 0,25 % ≤ C < 2,5 %	E ►M2 — ◄
028-028-00-9	nickel(II) octanoate	225-656-7	4995-91-9	Carc. Cat. 1; R49 Muta. Cat. 3; R68 Repr. Cat 2; R61 T; R48/23 C; R35 R42/43 N; R50-53	T; C; N R: 49-61-35-42/43-48/23-68-50/53 S: 53-45-60-61	T R48/23: C ≥ 1 %: Xn; R48/20: 0,1 % ≤ C < 1 % R43: C ≥ 0,01 % N; R50-53: C ≥ 25 % N; R51-53: 2,5 % ≤ C < 25 % R52-53: 0,25 % ≤ C < 2,5 %	E ►M2 — ◄
028-029-00-4	nickel difluoride; [1] nickel dibromide; [2] nickel diiodide; [3] nickel potassium fluoride [4]	233-071-3 [1] 236-665-0 [2] 236-666-6 [3] - [4]	10028-18-9 [1] 13462-88-9 [2] 13462-90-3 [3] 11132-10-8 [4]	Carc. Cat. 1; R49 Muta. Cat. 3; R68 Repr. Cat. 2; R61 T; R48/23 R42/43 N; R50-53	T; N R: 49-61-42/43-48/23-68-50/53 S: 53-45-60-61	T R48/23: C ≥ 1 %: Xn; R48/20: 0,1 % ≤ C < 1 % R43: C ≥ 0,01 % N; R50-53: C ≥ 25 % N; R51-53: 2,5 % ≤ C < 25 % R52-53: 0,25 % ≤ C < 2,5 %	E ►M2 — ◄
028-030-00-X	nickel hexafluorosilicate	247-430-7	26043-11-8	Carc. Cat. 1; R49 Muta. Cat. 3; R68 Repr. Cat. 2; R61 T; R48/23 R42/43 N; R50-53	T; N R: 49-61-42/43-48/23-68-50/53 S: 53-45-60-61	T R48/23: C ≥ 1 %: Xn; R48/20: 0,1 % ≤ C < 1 % R43: C ≥ 0,01 % N; R50-53: C ≥ 25 % N; R51-53: 2,5 % ≤ C < 25 % R52-53: 0,25 % ≤ C < 2,5 %	E ►M2 — ◄

▼M1

Nru ta' l-Indiċi	Identifikazzjoni Internazzjonażli tal-Kimiki	Nru KE	Nru CAS	Klassifikazzjoni	Tikkettar	Limiti ta' Konċentrazzjoni	Noti
028-031-00-5	nickel selenate	239-125-2	15060-62-5	Carc. Cat. 1; R49 Muta. Cat. 3; R68 Repr. Cat. 2; R61 T; R48/23 R42/43 N; R50-53	T; N R: 49-61-42/43-48/23-68-50/53 S: 53-45-60-61	T R48/23: C ≥ 1 %: Xn; R48/20: 0,1 % ≤ C < 1 % R43: C ≥ 0,01 % N; R50-53: C ≥ 25 % N; R51-53: 2,5 % ≤ C < 25 % R52-53: 0,25 % ≤ C < 2,5 %	E ►M2 — ◄
028-032-00-0	nickel hydrogen phosphate; [1] nickel bis(dihydrogen phosphate); [2] trinickel bis(orthophosphate); [3] dinickel diphosphate; [4] nickel bis(phosphinate); [5] nickel phosphinate; [6] phosphoric acid, calcium nickel salt; [7] diphosphoric acid, nickel(II) salt [8]	238-278-2 [1] 242-522-3 [2] 233-844-5 [3] 238-426-6 [4] 238-511-8 [5] 252-840-4 [6] - [7] - [8]	14332-34-4 [1] 18718-11-1 [2] 10381-36-9 [3] 14448-18-1 [4] 14507-36-9 [5] 36026-88-7 [6] 17169-61-8 [7] 19372-20-4 [8]	Carc. Cat. 1; R49 T; R48/23 R42/43 N; R50-53	T; N R: 49-42/43-48/23-50/53 S: 53-45-60-61		E ►M2 — ◄
028-033-00-6	diammonium nickel hexacyanoferrate	—	74195-78-1	Carc. Cat. 1; R49 T; R48/23 R42/43 N; R50-53	T; N R: 49-42/43-48/23-50/53 S: 53-45-60-61		E ►M2 — ◄
028-034-00-1	nickel dicyanide	209-160-8	557-19-7	Carc. Cat. 1; R49 T; R48/23 R42/43 R32 N; R50-53	T; N R: 49-32-42/43-48/23-50/53 S: 53-45-60-61		E ►M2 — ◄
028-035-00-7	nickel chromate	238-766-5	14721-18-7	Carc. Cat. 1; R49 T; R48/23 R42/43 N; R50-53	T; N R: 49-42/43-48/23-50/53 S: 53-45-60-61		E ►M2 — ◄
028-036-00-2	nickel(II) silicate; [1] dinickel orthosilicate; [2] nickel silicate (3:4); [3] silicic acid, nickel salt; [4] trihydrogen hydroxybis[orthosilicato(4-)]trinickelate(3-) [5]	244-578-4 [1] 237-411-1 [2] 250-788-7 [3] 253-461-7 [4] 235-688-3 [5]	21784-78-1 [1] 13775-54-7 [2] 31748-25-1 [3] 37321-15-6 [4] 12519-85-6 [5]	Carc. Cat. 1; R49 T; R48/23 R43 N; R50-53	T; N R: 49-43-48/23-50/53 S: 53-45-60-61		E ►M2 — ◄

▼M1

Nru ta' l-Indiċi	Identifikazzjoni Internazzjonażli tal-Kimiki	Nru KE	Nru CAS	Klassifikazzjoni	Tikkettar	Limiti ta' Konċentrazzjoni	Noti
028-037-00-8	dinickel hexacyanoferrate	238-946-3	14874-78-3	Carc. Cat. 1; R49 T; R48/23 R43 N; R50-53	T; N R: 49-43-48/23-50/53 S: 53-45-60-61		E ►M2 — ◄
028-038-00-3	trinickel bis(arsenate); nickel(II) arsenate	236-771-7	13477-70-8	Carc. Cat. 1; R45 T; R48/23 R43 N; R50-53	T; N R: 45-43-48/23-50/53 S: 53-45-60-61		E ►M2 — ◄
028-039-00-9	nickel oxalate; [1] oxalic acid, nickel salt [2]	208-933-7 [1] 243-867-2 [2]	547-67-1 [1] 20543-06-0 [2]	Carc. Cat. 1; R49 T; R48/23 R43 N: R50-53	T; N R: 49-43-48/23-50/53 S: 53-45-60-61		E ►M2 — ◄
028-040-00-4	nickel telluride	235-260-6	12142-88-0	Carc. Cat. 1; R49 T; R48/23 R43 N; R50-53	T; N R: 49-43-48/23-50/53 S: 53-45-60-61		E ►M2 — ◄
028-041-00-X	trinickel tetrasulfide	—	12137-12-1	Carc. Cat. 1; R49 T; R48/23 R43 N; R50-53	T; N R: 49-43-48/23-50/53 S: 53-45-60-61		E ►M2 — ◄
028-042-00-5	trinickel bis(arsenite)	—	74646-29-0	Carc. Cat. 1; R49 T; R48/23 R43 N; R50-53	T; N R: 49-43-48/23-50/53 S: 53-45-60-61		E ►M2 — ◄
028-043-00-0	cobalt nickel gray periclase; C.I. Pigment Black 25; C.I. 77332; [1] cobalt nickel dioxide; [2] cobalt nickel oxide [3]	269-051-6 [1] 261-346-8 [2] - [3]	68186-89-0 [1] 58591-45-0 [2] 12737-30-3 [3]	Carc. Cat. 1; R49 T; R48/23 R43	T R: 49-43-48/23 S: 53-45		E ►M2 — ◄

▼M1

Nru ta' l-Indiċi	Identifikazzjoni Internazzjonażli tal-Kimiki	Nru KE	Nru CAS	Klassifikazzjoni	Tikkettar	Limiti ta' Konċentrazzjoni	Noti
028-044-00-6	nickel tin trioxide; nickel stannate	234-824-9	12035-38-0	Carc. Cat. 1; R49 T; R48/23 R43	T R: 49-43-48/23 S: 53-45		E ►M2 — ◄
028-045-00-1	nickel triuranium decaoxide	239-876-6	15780-33-3	Carc. Cat. 1; R49 T; R48/23 R43	T R: 49-43-48/23 S: 53-45		E ►M2 — ◄
028-046-00-7	nickel dithiocyanate	237-205-1	13689-92-4	Carc. Cat. 1; R49 Muta. Cat. 3;R68 Repr. Cat. 2; R61 T; R48/23 R42/43 R32 N; R50-53	T; N R: 49-61-32-42/43-48/23-68-50/53 S: 53-45-60-61	T R48/23: C ≥ 1 %: Xn; R48/20: 0,1 % ≤ C < 1 % R43: C ≥ 0,01 % N; R50-53: C ≥ 25 % N; R51-53: 2,5 % ≤ C < 25 % R52-53: 0,25 % ≤ C < 2,5 %	E ►M2 — ◄
028-047-00-2	nickel dichromate	239-646-5	15586-38-6	Carc. Cat. 1; R49 Muta. Cat. 3; R68 Repr. Cat. 2; R61 T; R48/23 R42/43 N; R50-53	T; N R: 49-61-42/43-48/23-68-50/53 S: 53-45-60-61	T R48/23: C ≥ 1 %: Xn; R48/20: 0,1 % ≤ C < 1 % R43: C ≥ 0,01 % N; R50-53: C ≥ 25 % N; R51-53: 2,5 % ≤ C < 25 % R52-53: 0,25 % ≤ C < 2,5 %	E ►M2 — ◄
028-048-00-8	nickel(II) selenite	233-263-7	10101-96-9	Carc. Cat. 1; R49 T; R48/23 R42/43 N; R50-53	T; N R: 49-42/43-48/23-50/53 S: 53-45-60-61		E ►M2 — ◄

▼M1

Nru ta' l-Indiċi	Identifikazzjoni Internazzjonażli tal-Kimiki	Nru KE	Nru CAS	Klassifikazzjoni	Tikkettar	Limiti ta' Konċentrazzjoni	Noti
028-049-00-3	nickel selenide	215-216-2	1314-05-2	Carc. Cat. 1; R49 T; R48/23 R43 N; R50-53	T; N R: 49-43-48/23-50/53 S: 53-45-60-61		E ►M2 — ◄
028-050-00-9	silicic acid, lead nickel salt	—	68130-19-8	Carc. Cat. 1: R49 Repr. Cat. 1: R61 Repr. Cat. 3; R62 T; R48/23 R43 N; R50-53	T; N R: 49-61-43-48/23-62-50/53 S: 53-45-60-61		E ►M2 — ◄
028-051-00-4	nickel diarsenide; [1] nickel arsenide [2]	235-103-1 [1] 248-169-1 [2]	12068-61-0 [1] 27016-75-7 [2]	Carc. Cat. 1; R49 T; R48/23 R43 N; R50-53	T; N R: 49-43-48/23-50/53 S: 53-45-60-61		E ►M2 — ◄
028-052-00-X	nickel barium titanium primrose priderite; C.I. Pigment Yellow 157; C.I. 77900	271-853-6	68610-24-2	Carc. Cat. 1: R49 T; R48/23 R43	T R: 49-43-48/23 S: 53-45		E ►M2 — ◄
028-053-00-5	nickel dichlorate; [1] nickel dibromate; [2] ethyl hydrogen sulfate, nickel(II) salt [3]	267-897-0 [1] 238-596-1 [2] 275-897-7 [3]	67952-43-6 [1] 14550-87-9 [2] 71720-48-4 [3]	Carc. Cat. 1; R49 Muta. Cat. 3; R68 Repr. Cat. 2; R61 T; R48/23 R42/43 N; R50-53	T; N R: 49-61-42/43-48/23-68-50/53 S: 53-45-60-61	T R48/23: C ≥ 1 %: Xn; R48/20: 0,1 % ≤ C < 1 % R43: C ≥ 0,01 % N; R50-53: C ≥ 25 % N; R51-53: 2,5 % ≤ C < 25 % R52-53: 0,25 % ≤ C < 2,5 %	E ►M2 — ◄

▼M1

Nru ta' l-Indiċi	Identifikazzjoni Internazzjonażli tal-Kimiki	Nru KE	Nru CAS	Klassifikazzjoni	Tikkettar	Limiti ta' Konċentrazzjoni	Noti
028-054-00-0	nickel(II) trifluoroacetate; [1] nickel(II) propionate; [2] nickel bis(benzenesulfonate); [3] nickel(II) hydrogen citrate; [4] citric acid, ammonium nickel salt; [5] citric acid, nickel salt; [6] nickel bis(2-ethylhexanoate); [7] 2-ethylhexanoic acid, nickel salt; [8] dimethylhexanoic acid nickel salt; [9] nickel(II) isooctanoate; [10] nickel isooctanoate; [11] nickel bis(isononanoate); [12] nickel(II) neononanoate; [13] nickel(II) isodecanoate; [14] nickel(II) neodecanoate; [15] neodecanoic acid, nickel salt; [16] nickel(II) neoundecanoate; [17] bis(d-gluconato-O^1,O^2)nickel; [18] nickel 3,5-bis(*tert*-butyl)-4-hydroxybenzoate (1:2); [19] nickel(II) palmitate; [20] (2-ethylhexanoato-*O*)(isononanoato-*O*)nickel; [21] (isononanoato-*O*)(isooctanoato-*O*)nickel; [22] (isooctanoato-*O*)(neodecanoato-*O*)nickel; [23] (2-ethylhexanoato-*O*)(isodecanoato-*O*)nickel; [24] (2-ethylhexanoato-*O*)(neodecanoato-*O*)nickel; [25] (isodecanoato-*O*)(isooctanoato-*O*)nickel; [26] (isodecanoato-*O*)(isononanoato-*O*)nickel; [27] (isononanoato-*O*)(neodecanoato-*O*)nickel; [28] fatty acids, C_{6-19}-branched, nickel salts; [29] fatty acids, C_{8-18} and C_{18}-unsaturated, nickel salts; [30] 2,7-naphthalenedisulfonic acid, nickel(II) salt; [31]	240-235-8 [1] 222-102-6 [2] 254-642-3 [3] 242-533-3 [4] 242-161-1 [5] 245-119-0 [6] 224-699-9 [7] 231-480-1 [8] 301-323-2 [9] 249-555-2 [10] 248-585-3 [11] 284-349-6 [12] 300-094-6 [13] 287-468-1 [14] 287-469-7 [15] 257-447-1 [16] 300-093-0 [17] 276-205-6 [18] 258-051-1 [19] 237-138-8 [20] 287-470-2 [21] 287-471-8 [22] 284-347-5 [23] 284-351-7 [24] 285-698-7 [25] 285-909-2 [26] 284-348-0 [27] 287-592-6 [28] 294-302-1 [29] 283-972-0 [30] - [31]	16083-14-0 [1] 3349-08-4 [2] 39819-65-3 [3] 18721-51-2 [4] 18283-82-4 [5] 22605-92-1 [6] 4454-16-4 [7] 7580-31-6 [8] 93983-68-7 [9] 29317-63-3 [10] 27637-46-3 [11] 84852-37-9 [12] 93920-10-6 [13] 85508-43-6 [14] 85508-44-7 [15] 51818-56-5 [16] 93920-09-3 [17] 71957-07-8 [18] 52625-25-9 [19] 13654-40-5 [20] 85508-45-8 [21] 85508-46-9 [22] 84852-35-7 [23] 84852-39-1 [24] 85135-77-9 [25] 85166-19-4 [26] 84852-36-8 [27] 85551-28-6 [28] 91697-41-5 [29] 84776-45-4 [30] 72319-19-8 [31]	Carc. Cat. 1; R49 Muta. Cat. 3; R68 Repr. Cat. 2; R61 T; R48/23 R42/43 N; R50-53	T; N R: 49-61-42/43-48/23-68-50/53 S: 53-45-60-61	T R48/23: C ≥ 1 %: Xn; R48/20: 0,1 % ≤ C < 1 % R43: C ≥ 0,01 % N; R50-53: C ≥ 25 % N; R51-53: 2,5 % ≤ C < 25 % R52-53: 0,25 % ≤ C < 2,5 %	E ►M2 — ◄

▼M1

Nru ta' l-Indiċi	Identifikazzjoni Internazzjonażli tal-Kimiki	Nru KE	Nru CAS	Klassifikazzjoni	Tikkettar	Limiti ta' Konċentrazzjoni	Noti
028-055-00-6	nickel(II) sulfite; [1] nickel tellurium trioxide; [2] nickel tellurium tetraoxide; [3] molybdenum nickel hydroxide oxide phosphate [4]	231-827-7 [1] 239-967-0 [2] 239-974-9 [3] 268-585-7 [4]	7757-95-1 [1] 15851-52-2 [2] 15852-21-8 [3] 68130-36-9 [4]	Carc. Cat. 1; R49 T; R48/23 R42/43 N; R50-53	T; N R: 49-42/43-48/23-50/53 S: 53-45-60-61		E ►M2 —— ◄
028-056-00-1	nickel boride (NiB); [1] dinickel boride; [2] trinickel boride; [3] nickel boride; [4] dinickel silicide; [5] nickel disilicide; [6] dinickel phosphide; [7] nickel boron phosphide [8]	234-493-0 [1] 234-494-6 [2] 234-495-1 [3] 235-723-2 [4] 235-033-1 [5] 235-379-3 [6] 234-828-0 [7] - [8]	12007-00-0 [1] 12007-01-1 [2] 12007-02-2 [3] 12619-90-8 [4] 12059-14-2 [5] 12201-89-7 [6] 12035-64-2 [7] 65229-23-4 [8]	Carc. Cat. 1; R49 T; R48/23 R43 N; R50-53	T; N R: 49-43-48/23-50/53 S: 53-45-60-61		E ►M2 —— ◄
028-057-00-7	dialuminium nickel tetraoxide; [1] nickel titanium trioxide; [2] nickel titanium oxide; [3] nickel divanadium hexaoxide; [4] cobalt dimolybdenum nickel octaoxide; [5] nickel zirkonium trioxide; [6] molybdenum nickel tetraoxide; [7] nickel tungsten tetraoxide; [8] olivine, nickel green; [9] lithium nickel dioxide; [10] molybdenum nickel oxide; [11]	234-454-8 [1] 234-825-4 [2] 235-752-0 [3] 257-970-5 [4] 268-169-5 [5] 274-755-1 [6] 238-034-5 [7] 238-032-4 [8] 271-112-7 [9] - [10] - [11]	12004-35-2 [1] 12035-39-1 [2] 12653-76-8 [3] 52502-12-2 [4] 68016-03-5 [5] 70692-93-2 [6] 14177-55-0 [7] 14177-51-6 [8] 68515-84-4 [9] 12031-65-1 [10] 12673-58-4 [11]	Carc. Cat. 1; R49 T; R48/23 R43	T R: 49-43-48/23 S: 53-45		E ►M2 —— ◄
028-058-00-2	cobalt lithium nickel oxide	442-750-5	—	Carc. Cat. 1; R49 T+; R26 T; R48/23 R43 N; R50-53	T+; N R: 49-26-43-48/23-50/53 S: 53-45-60-61		E

▼B

029-001-00-4	copper chloride; copper (I) chloride; cuprous chloride	231-842-9	7758-89-6	Xn; R22 N; R50-53	Xn; N R: 22-50/53 S: (2-)22-60-61		

▼B

Nru ta' l-Indiċi	Identifikazzjoni Internazzjonażli tal-Kimiki	Nru KE	Nru CAS	Klassifikazzjoni	Tikkettar	Limiti ta' Konċentrazzjoni	Noti
029-002-00-X	dicopper oxide; copper (I) oxide	215-270-7	1317-39-1	Xn; R22 N; R50-53	Xn; N R: 22-50/53 S: (2-)22-60-61		
029-003-00-5	Naphthenic acids, copper salts; copper naphthenate	215-657-0	1338-02-9	R10 Xn; R22 N; R50-53	Xn; N R: 10-22-50/53 S: (2-)60-61		
029-004-00-0	copper sulphate	231-847-6	7758-98-7	Xn; R22 Xi; R36/38 N; R50-53	Xn; N R: 22-36/38-50/53 S: (2-)22-60-61		
029-005-00-6	(tris(chloromethyl)phthalocyaninato)copper(II), reaction products with *N*-methylpiperazine and methoxyacetic acid	401-260-1	—	Xi; R36	Xi R: 36 S: (2-)26		
029-006-00-1	tris(octadec-9-enylammonium) (trisulfonatophthalocyaninato)copper(II)	403-210-4	—	Xi; R41 N; R51-53	Xi; N R: 41-51/53 S: (2-)22-26-39-61		
029-007-00-7	(trisodium (2-((3-(6-(2-chloro-5-sulfonato)anilino)-4-(3-carboxypyridinio)-1,3,5-triazin-2-ylamino)-2-oxido-5-sulfonatophenylazo)phenylmethylazo)-4-sulfonatobenzoato)-copper(3-)) hydroxide	404-670-9	89797-01-3	E; R2 R43	E; Xi R: 2-43 S: (2-)22-24-35-37		
029-008-00-2	copper(II) methanesulfonate	405-400-2	54253-62-2	Xn; R22 Xi; R41 N; R50-53	Xn; N R: 22-41-50/53 S: (2-)26-36/37/39-60-61		
029-009-00-8	phthalocyanine-*N*-[3-(diethylamino)propyl]-sulfonamide copper complex	413-650-9	93971-95-0	R52-53	R: 52/53 S: 61		
029-010-00-3	reaction mass of compounds from (dodecakis(*p*-tolylthio)phthalocyaninato)copper(II) to (hexadecakis(*p*-tolylthio)phthalocyaninato)-copper(II)	407-700-9	101408-30-4	R43	Xi R: 43 S: (2-)24-37		

▼B

Nru ta' l-Indiċi	Identifikazzjoni Internazzjonażli tal-Kimiki	Nru KE	Nru CAS	Klassifikazzjoni	Tikkettar	Limiti ta' Konċentrazzjoni	Noti
029-011-00-9	sodium [29*H*,31*H*-phthalocyaninato-(2-)-*N*29,*N*30,*N*31,*N*32]-((3-(*N*-methyl-*N*-(2-hydroxyethyl)amino)propyl)amino)sulfonyl-sulfonato, copper complex	412-730-0	150522-10-4	C; R34	C R: 34 S: (1/2-)22-26-36/37/39-45		
029-012-00-4	sodium ((*N*-(3-trimethylammoniopropyl)sulfamoyl)methylsulfonatophthalocyaninato)-copper(II)	407-340-2	124719-24-0	Xi; R41	Xi R: 41 S: (2-)26-39		
▼M1 029-013-00-X	trisodium(2-(α-(3-(4-chloro-6-(2-(2-(vinylsulfonyl)ethoxy)ethylamino)-1,3,5-triazin-2-ylamino)-2-oxido-5-sulfonatophenylazo)benzylidenehydrazino)-4-sulfonatobenzoato)copper(II)	407-580-8	130201-51-3	Xi; R41	Xi R: 41 S: (2-)26-39		
029-014-00-5	reaction mass of: 2,2'-[[*cis*-1,2-cyclohexanediylbis(nitrilomethylidene)]bis[phenolate]](2-)*N,N′,O,O*'-copper complex; 2,2'-[[*trans*-1,2-cyclohexanediylbis(nitrilomethylidyne)]bis[phenolate]](2-)*N,N′,O,O*'-copper complex	419-610-7	171866-24-3	Xn; R48/22 N; R51-53	Xn; N R: 48/22-51/53 S: (2-)22-36-61		
▼B 030-001-00-1	zinc powder – zinc dust (pyrophoric)	231-175-3	7440-66-6	F; R15-17 N; R50-53	F; N R: 15-17-50/53 S: (2-)43-46-60-61		
030-001-01-9	zinc powder – zinc dust (stabilised)	231-175-3	7440-66-6	N; R50-53	N R: 50/53 S: 60-61		
030-003-00-2	zinc chloride	231-592-0	7646-85-7	C; R34 Xn; R22 N; R50-53	C; N R: 22-34-50/53 S: (1/2-)26-36/37/39-45-60-61	C; R34: C ≥ 10 % Xi; R36/37/38: 5 % ≤ C < 10 %	

▼B

Nru ta' l-Indiċi	Identifikazzjoni Internazzjonażli tal-Kimiki	Nru KE	Nru CAS	Klassifikazzjoni	Tikkettar	Limiti ta' Konċentrazzjoni	Noti
030-004-00-8	dimethylzinc; [1] diethylzinc [2]	208-884-1 [1] 209-161-3 [2]	544-97-8 [1] 557-20-0 [2]	F; R17 R14 C; R34 N; R50-53	F; C; N R: 14-17-34-50/53 S: (1/2-)16-43-45-60-61		
030-005-00-3	diamminediisocyanatozinc	401-610-3	—	Xn; R22 Xi; R41 R42/43 N; R50	Xn; N R: 22-41-42/43-50 S: (2-)22-26-36/37/39-41-61		
030-006-00-9	zinc sulphate (hydrous) (mono-, hexa- and hepta hydrate); [1] zinc sulphate (anhydrous) [2]	231-793-3 [1] 231-793-3 [2]	7446-19-7 [1] 7733-02-0 [2]	Xn; R22 Xi; R41 N; R50-53	Xn; N R: 22-41-50/53 S: (2-)22-26-39-46-60-61		
030-007-00-4	bis(3,5-di-*tert*-butylsalicylato-O^1,O^2)zinc	403-360-0	42405-40-3	F; R11 Xn; R22 N; R50-53	F; Xn; N R: 11-22-50/53 S: (2-)7-22-60-61		
030-008-00-X	hydroxo(2-(benzenesulfonamido)benzoato)-zinc(II)	403-750-0	113036-91-2	Xn; R20 N; R51-53	Xn; N R: 20-51/53 S: (2-)22-57-61		
▼M1 030-009-00-5	zinc-bis(4-(*n*-octyloxycarbonylamino)salicylate) dihydrate	417-130-2	—	Xi; R41 N; R51-53	Xi; N R: 41-51/53 S: (2-)26-39-61		
030-010-00-0	2-dodec-1-enylbutanedioic acid, 4-methyl ester zinc salt	430-740-3	—	N; R51-53	N R: 51/53 S: 61		
▼B 030-011-00-6	trizinc bis(orthophosphate)	231-944-3	7779-90-0	N; R50-53	N R: 50/53 S: 60-61		

▼B

Nru ta' l-Indiċi	Identifikazzjoni Internazzjonażli tal-Kimiki	Nru KE	Nru CAS	Klassifikazzjoni	Tikkettar	Limiti ta' Konċentrazzjoni	Noti
▼M6							
030-012-00-1	aluminium-magnesium-zinc-carbonate-hydroxide	423-570-6	169314-88-9	R53	R: 53 S: 61		
▼B							
030-013-00-7	zinc oxide	215-222-5	1314-13-2	N; R50-53	N R: 50/53 S: 60-61		
▼M1							
030-015-00-8	tetrazinc(2+)bis(hexacyanocobalt(3+))diacetate	440-060-9	—	N; R51-53	N R: 51/53 S: 61		
▼M6							
031-001-00-4	gallium arsenide	215-114-8	1303-00-0	Carc. Cat. 2; R45 T; R48/23	T R: 45-48/23 S: 45-53		E
▼B							
033-001-00-X	arsenic	231-148-6	7440-38-2	T; R23/25 N; R50-53	T; N R: 23/25-50/53 S: (1/2-)20/21-28-45-60-61		
033-002-00-5	arsenic compounds, with the exception of those specified elsewhere in this Annex	—	—	T; R23/25 N; R50-53	T; N R: 23/25-50/53 S: (1/2-)20/21-28-45-60-61	T; R23/25: C ≥ 0,2 % Xn; R20/22: 0,1 % ≤ C < 0,2 %	A1
033-003-00-0	diarsenic trioxide; arsenic trioxide	215-481-4	1327-53-3	Carc. Cat. 1; R45 T+; R28 C; R34 N; R50-53	T+; N R: 45-28-34-50/53 S: 53-45-60-61		E
033-004-00-6	diarsenic pentaoxide; arsenic pentoxide; arsenic oxide	215-116-9	1303-28-2	Carc. Cat. 1; R45 T; R23/25 N; R50-53	T; N R: 45-23/25-50/53 S: 53-45-60-61		E
▼M1							
033-005-00-1	arsenic acid and its salts with the exception of those specified elsewhere in this Annex	—	—	Carc. Cat. 1; R45 T; R23/25 N; R50-53	T; N R: 45-23/25-50/53 S: 53-45-60-61		AE

▼B

Nru ta' l-Indiċi	Identifikazzjoni Internazzjonażli tal-Kimiki	Nru KE	Nru CAS	Klassifikazzjoni	Tikkettar	Limiti ta' Konċentrazzjoni	Noti
033-006-00-7	arsine	232-066-3	7784-42-1	F+; R12 T+; R26 Xn; R48/20 N; R50-53	F+; T+; N R: 12-26-48/20-50/53 S: (1/2-)9-16-28-33-36/37-45-60-61		
033-007-00-2	*tert*-butylarsine	423-320-6	4262-43-5	F; R17 T+; R26	F; T+ R: 17-26 S: (1/2-)9-28-36/37-43-45		
034-001-00-2	selenium	231-957-4	7782-49-2	T; R23/25 R33 R53	T R: 23/25-33-53 S: (1/2-)20/21-28-45-61		
▼M1 034-002-00-8	selenium compounds with the exception of cadmium sulphoselenide and those specified elsewhere in this Annex	—	—	T; R23/25 R33 N; R50-53	T; N R: 23/25-33-50/53 S: (1/2-)20/21-28-45-60-61		A
▼B 034-003-00-3	sodium selenite	233-267-9	10102-18-8	T+; R28 T; R23 R31 R43 N; R51-53	T+; N R: 23-28-31-43-51/53 S: (1/2-)28-36/37-45-61		
035-001-00-5	bromine	231-778-1	7726-95-6	T+; R26 C; R35 N; R50	T+; C; N R: 26-35-50 S: (1/2-)7/9-26-45-61		
035-002-00-0	hydrogen bromide	233-113-0	10035-10-6	C; R35 Xi; R37	C R: 35-37 S: (1/2-)7/9-26-45		
035-002-01-8	hydrobromic acid ... %	—	—	C; R34 Xi; R37	C R: 34-37 S: (1/2-)7/9-26-45	C; R34: C ≥ 40 % Xi; R36/38: 10 % ≤ C < 40 % Xi; R37: C ≥ 10 %	B

▼B

Nru ta' l-Indiċi	Identifikazzjoni Internazzjonażli tal-Kimiki	Nru KE	Nru CAS	Klassifikazzjoni	Tikkettar	Limiti ta' Konċentrazzjoni	Noti
035-003-00-6	potassium bromate	231-829-8	7758-01-2	O; R9 Carc. Cat. 2; R45 T; R25	T; O R: 45-9-25 S: 53-45		E
035-004-00-1	2-hydroxyethylammonium perbromide	407-440-6	—	O; R8 Xn; R22 C; R35 R43 N; R50	O; C; N R: 8-22-35-43-50 S: (1/2-)3/7-14-26-36/37/39-45-60-61		
040-001-00-3	zirconium powder (pyrophoric)	231-176-9	7440-67-7	F; R15-17	F R: 15-17 S: (2-)7/8-43		
040-002-00-9	zirconium powder (non pyrophoric)	—	—	F; R15	F R: 15 S: (2-)7/8-43		

▼M1

040-003-00-4	reaction product of 3,5-di-*tert*-butylsalicylic acid and zirconium oxychloride, dehydrated, basic Zr: DTBS = 1,0: 1,0 to 1,0: 1,5	430-610-6	226996-19-6	N; R50-53	N R: 50/53 S: 60-61		
042-001-00-9	molybdenum trioxide	215-204-7	1313-27-5	Carc. Cat. 3; R40 Xi; R36/37	Xn R: 36/37-40 S: (2-)22-36/37		
042-002-00-4	tetrakis(dimethylditetradecylammonium) hexa-μ-oxotetra-μ3-oxodi-μ5-oxotetradecaoxooctamolybdate(4-)	404-760-8	117342-25-3	T; R23 Xi; R41	T R: 23-41 S: (1/2-)26-36/37/39-45		

▼B

042-003-00-X	tetrakis(trimethylhexadecylammonium) hexa-mu-oxotetra-mu3-oxodi-mu5-oxotetradecaoxooctamolybdate(4-)	404-860-1	116810-46-9	F; R11 Xi; R41 N; R50-53	F; Xi; N R: 11-41-50/53 S: (2-)26-39-60-61		

▼B

Nru ta' l-Indiċi	Identifikazzjoni Internazzjonażli tal-Kimiki	Nru KE	Nru CAS	Klassifikazzjoni	Tikkettar	Limiti ta' Konċentrazzjoni	Noti
042-004-00-5	Reaction product of ammonium molybdate and C_{12}-C_{24}-diethoxylated alkylamine (1:5-1:3)	412-780-3	—	Xi; R38 R43 N; R51-53	Xi; N R: 38-43-51/53 S: 24/25-37-61		

▼M1

042-005-00-0	reaction mass of: mono- and di-glycerols of canola oil; canola oil acid amide of branched 1,3-propanediamine,*N*-[3-(tridecyloxy)-propyl]; *N,N*-diorgano dithiocarbamate molybdenum complex	434-240-6	—	R43 N; R51-53	Xi; N R: 43-51/53 S: (2-)24-37-61		
046-001-00-X	tetraammine palladium (II) hydrogen carbonate	425-270-0	134620-00-1	Xn; R22-48/22 Xi; R41 R43 N; R50-53	Xn; N R: 22-41-43-48/22-50/53 S: (2-)22-26-36/37/39-60-61		
047-001-00-2	silver nitrate	231-853-9	7761-88-8	O; R8 C; R34 N; R50-53	O; C; N R: 8-34-50/53 S: (1/2-)26-36/37/39-45-60-61		
047-002-00-8	polyphosphoric acid, copper, sodium, magnesium, calcium, silver and zinc salt	416-850-4	—	N; R50-53	N R: 50/53 S: 60-61		

▼B

048-001-00-5	cadmium compounds, with the exception of cadmium sulphoselenide (xCdS.yCdSe), reaction mass of cadmium sulphide with zinc sulphide (xCdS.yZnS), reaction mass of cadmium sulphide with mercury sulphide (xCdS.yHgS), and those specified elsewhere in this Annex	—	—	Xn; R20/21/22 N; R50-53	Xn; N R: 20/21/22-50/53 S: (2-)60-61	Xn; R20/21/22: C ≥ 0,1 %	A1

▼B

Nru ta' l-Indiċi	Identifikazzjoni Internazzjonażli tal-Kimiki	Nru KE	Nru CAS	Klassifikazzjoni	Tikkettar	Limiti ta' Konċentrazzjoni	Noti
048-002-00-0	cadmium (non-pyrophoric); [1] cadmium oxide (non-pyrophoric) [2]	231-152-8 [1] 215-146-2 [2]	7440-43-9 [1] 1306-19-0 [2]	Carc. Cat. 2; R45 Muta. Cat. 3; R68 Repr. Cat. 3; R62-63 T+; R26 T; R48/23/25 N; R50-53	T+; N R: 45-26-48/23/25-62-63-68-50/53 S: 53-45-60-61		E
048-003-00-6	cadmium diformate; cadmiumformate	224-729-0	4464-23-7	T; R23/25 R33 Xn; R68 N; R50-53	T; N R: 23/25-33-68-50/53 S: (1/2-)22-45-60-61	T; R23/25: C ≥ 10 % Xn; R20/22: 0,25 % ≤ C < 10 % R33: C ≥ 0,25 %	
048-004-00-1	cadmium cyanide	208-829-1	542-83-6	T+; R26/27/28 R32 R33 Xn; R68 N; R50-53	T+; N R: 26/27/28-32-33-68-50/53 S: (1/2-)7-28-29-45-60-61	R32: C ≥ 1 % R33: C ≥ 0,1 %	
048-005-00-7	cadmiumhexafluorosilicate(2-); cadmium fluorosilica	241-084-0	17010-21-8	T; R23/25 R33 Xn; R68 N; R50-53	T; N R: 23/25-33-68-50/53 S: (1/2-)22-45-60-61	T; R23/25: C ≥ 10 % Xn; R20/22: 0,1 % ≤ C < 10 % R33: C ≥ 0.1 %	
048-006-00-2	cadmium fluoride	232-222-0	7790-79-6	Carc. Cat. 2; R45 Muta. Cat. 2; R46 Repr. Cat. 2; R60-61 T+; R26 T; R25-48/23/25 N; R50-53	T+; N R: 45-46-60-61-25-26-48/23/25-50/53 S: 53-45-60-61	Carc. Cat. 2; R45: C ≥ 0,01 % T; R25: C ≥ 10 % Xn; R22: 0,1 % ≤ C < 10 % T; R48/23/25: C ≥ 7 % Xn; R48/20/22: 0,1 % ≤ C < 7 %	E
048-007-00-8	cadmium iodide	232-223-6	7790-80-9	T; R23/25 R33 Xn; R68 N; R50-53	T; N R: 23/25-33-68-50/53 S: (1/2-)22-45-60-61	T; R23/25: C ≥ 10 % Xn; R20/22: 0.1 % ≤ C < 10 % R33: C ≥ 0.1 %	

▼B

Nru ta' l-Indiċi	Identifikazzjoni Internazzjonażli tal-Kimiki	Nru KE	Nru CAS	Klassifikazzjoni	Tikkettar	Limiti ta' Konċentrazzjoni	Noti
048-008-00-3	cadmium chloride	233-296-7	10108-64-2	Carc. Cat. 2; R45 Muta. Cat. 2; R46 Repr. Cat. 2; R60-61 T+; R26 T; R25-48/23/25 N; R50-53	T+; N R: 45-46-60-61-25-26-48/23/25-50/53 S: 53-45-60-61	Carc. Cat. 2; R45: C ≥ 0,01 % T; R25: C ≥ 10 % Xn; R22: 0,1 % ≤ C < 10 % T; R48/23/25: C ≥ 7 % Xn; R48/20/22: 0,1 % ≤ C < 7 %	E
048-009-00-9	cadmium sulphate	233-331-6	10124-36-4	Carc. Cat. 2; R45 Muta. Cat. 2; R46 Repr. Cat. 2; R60-61 T+; R26 T; R25-48/23/25 N; R50-53	T+; N R: 45-46-60-61-25-26-48/23/25-50/53 S: 53-45-60-61	Carc. Cat. 2; R45: C ≥ 0,01 % T; R25: C ≥ 10 % Xn; R22: 0,1 % ≤ C < 10 % T; R48/23/25: C ≥ 7 % Xn; R48/20/22: 0,1 % ≤ C < 7 %	E
048-010-00-4	cadmium sulphide	215-147-8	1306-23-6	Carc. Cat. 2; R45 Muta. Cat. 3; R68 Repr. Cat. 3; R62-63 T; R48/23/25 Xn; R22 R53	T; R: 45-22-48/23/25-62-63-68-53 S: 53-45-61	Xn; R22: C ≥ 10 % T; R48/23/25: C ≥ 10 % Xn; R48/20/22: 0,1 % ≤ C < 10 %	E1
048-011-00-X	cadmium (pyrophoric)	231-152-8	7440-43-9	F; R17 Carc. Cat. 2; R45 Muta. Cat. 3; R68 Repr. Cat. 3; R62-63 T+; R26 T; R48/23/25 N; R50-53	F; T+; N R: 45-17-26-48/23/25-62-63-68-50/53 S: 53-45-7/8-43-60-61		E

▼B

Nru ta' l-Indiċi	Identifikazzjoni Internazzjonażli tal-Kimiki	Nru KE	Nru CAS	Klassifikazzjoni	Tikkettar	Limiti ta' Konċentrazzjoni	Noti
050-001-00-5	tin tetrachloride; stannic chloride	231-588-9	7646-78-8	C; R34 R52-53	C R: 34-52/53 S: (1/2-)7/8-26-45-61	C; R34: C ≥ 10 % Xi; R36/37/38: 5 % ≤ C < 10 %	
▼M1 050-002-00-0	cyhexatin (ISO); hydroxytricyclohexylstannane; tri(cyclohexyl)tin hydroxide	236-049-1	13121-70-5	Xn; R20/21/22 N; R50-53	Xn; N R: 20/21/22-50/53 S: (2-)13-60-61	N; R50-53: C ≥ 0,025 % N; R51-53: 0,0025 % ≤ C < 0,025 % R52-53: 0,00025 % ≤ C < 0,0025 %	
050-003-00-6	fentin acetate (ISO); triphenyltin acetate	212-984-0	900-95-8	Carc. Cat. 3; R40 Repr. Cat. 3; R63 T+; R26 T; R24/25-48/23 Xi; R37/38-41 N; R50-53	T+; N R: 24/25-26-37/38-40-41-48/23-63-50/53 S: (1/2-)26-28-36/37/39-45-60-61	Xi; R37: C ≥ 20 % N; R50-53: C ≥ 2,5 % N; R51-53: 0,25 % ≤ C < 2,5 % R52-53: 0,025 % ≤ C < 0,25 %	
050-004-00-1	fentin hydroxide (ISO); triphenyltin hydroxide	200-990-6	76-87-9	Carc. Cat. 3; R40 Repr. Cat. 3; R63 T+; R26 T; R24/25-48/23 Xi; R37/38-41 N; R50-53	T+; N R: 24/25-26-37/38-40-41-48/23-63-50/53 S: (1/2-)26-28-36/37/39-45-60-61	Xi; R37: C ≥ 20 % N; R50-53: C ≥ 2,5 % N; R51-53: 0,25 % ≤ C < 2,5 % R52-53: 0,025 % ≤ C < 0,25 %	
▼B 050-005-00-7	trimethyltin compounds, with the exception of those specified elsewhere in this Annex	—	—	T+; R26/27/28 N; R50-53	T+; N R: 26/27/28-50/53 S: (1/2-)26-27-28-45-60-61	T+; R26/27/28: C ≥ 0,5 % T; R23/24/25: 0,1 % ≤ C < 0,5 % Xn; R20/21/22: 0,05 % ≤ C < 0,1 %	A1

▼B

Nru ta' l-Indiċi	Identifikazzjoni Internazzjonażli tal-Kimiki	Nru KE	Nru CAS	Klassifikazzjoni	Tikkettar	Limiti ta' Konċentrazzjoni	Noti
050-006-00-2	triethyltin compounds, with the exception of those specified elsewhere in this Annex	—	—	T+; R26/27/28 N; R50-53	T+; N R: 26/27/28-50/53 S: (1/2-)26-27-28-45-60-61	T+; R26/27/28: C ≥ 0,5 % T; R23/24/25: 0,1 % ≤ C < 0,5 % Xn; R20/21/22: 0,05 % ≤ C < 0,1 %	A1
050-007-00-8	tripropyltin compounds, with the exception of those specified elsewhere in this Annex	—	—	T; R23/24/25 N; R50-53	T; N R: 23/24/25-50/53 S: (1/2-)26-27-28-45-60-61	T; R23/24/25: C ≥ 0,5 % Xn; R20/21/22: 0,1 % ≤ C < 0,5 %	A1
▼M1 050-008-00-3	tributyltin compounds, with the exception of those specified elsewhere in this Annex	—	—	T; R25-48/23/25 Xn; R21 Xi; R36/38 N; R50-53	T; N R: 21-25-36/38-48/23/25-50/53 S: (1/2-)36/37/39-45-60-61	T; R25: C ≥ 2,5 % Xn; R22: 0,25 % ≤ C < 2,5 % Xn: R21: C ≥ 1 % T; R48/23/25: C ≥ 1 % Xn; R48/20/22: 0,25 % ≤ C < 1 % Xi; R36/38: C ≥ 1 % N; R50-53: C ≥ 2,5 % N; R51-53: 0,25 % ≤ C < 2,5 % R52-53: 0,025 % ≤ C < 0,25 %	A1
▼B 050-009-00-9	fluorotripentylstannane; [1] hexapentyldistannoxane [2]	243-546-7 [1] 247-143-7 [2]	20153-49-5 [1] 25637-27-8 [2]	Xn; R20/21/22 N; R50-53	Xn; N R: 20/21/22-50/53 S: (2-)26-28-60-61	Xn; R20/21/22: C ≥ 1 %	1

▼B

Nru ta' l-Indiċi	Identifikazzjoni Internazzjonażli tal-Kimiki	Nru KE	Nru CAS	Klassifikazzjoni	Tikkettar	Limiti ta' Konċentrazzjoni	Noti
050-010-00-4	fluorotrihexylstannane	243-547-2	20153-50-8	Xn; R20/21/22 N; R50-53	Xn; N R: 20/21/22-50/53 S: (2-)26-28-60-61	Xn; R20/21/22: C ≥ 1 %	1
▼M1 050-011-00-X	triphenyltin compounds, with the exception of those specified elsewhere in this Annex	—	—	T; R23/24/25 N; R50-53	T; N R: 23/24/25-50/53 S: (1/2-)26-27-28-45-60-61	T; R23/24/25: C ≥ 1 % Xn; R20/21/22: 0,25 % ≤ C < 1 % N; R50-53: C ≥ 0,25 % N; R51-53: 0,025 % ≤ C < 0,25 % R52-53: 0,0025 % ≤ C < 0,025 %	A1
▼B 050-012-00-5	tetracyclohexylstannane; [1] chlorotricyclohexylstannane; [2] butyltricyclohexylstannane [3]	215-910-5 [1] 221-437-5 [2] 230-358-5 [3]	1449-55-4 [1] 3091-32-5 [2] 7067-44-9 [3]	Xn; R20/21/22 N; R50-53	Xn; N R: 20/21/22-50/53 S: (2-)26-28-60-61	Xn; R20/21/22: C ≥ 1 %	A1
050-013-00-0	trioctyltin compounds, with the exception of those specified elsewhere in this Annex	—	—	Xi; R36/37/38 R53	Xi R: 36/37/38-53 S: (2-)61	Xi; R36/37/38: C ≥ 1 %	A1
050-017-00-2	fenbutatin oxide (ISO); bis(tris(2-methyl-2-phenylpropyl)tin)oxide	236-407-7	13356-08-6	T+; R26 Xi; R36/38 N; R50-53	T+; N R: 26-36/38-50/53 S: (1/2-)28-36/37-45-60-61		
▼M1 050-018-00-8	tin(II) methanesulphonate	401-640-7	53408-94-9	C; R34 Xn; R22 R43 N; R51-53	C; N R: 22-34-43-51/53 S: (1/2-)22-26-36/37/39-45-61		

▼B

Nru ta' l-Indiċi	Identifikazzjoni Internazzjonażli tal-Kimiki	Nru KE	Nru CAS	Klassifikazzjoni	Tikkettar	Limiti ta' Konċentrazzjoni	Noti
050-019-00-3	azocyclotin (ISO); 1-(tricyclohexylstannyl)-1*H*—1,2,4-triazole;	255-209-1	41083-11-8	T+; R26 T; R25 Xi; R37/38-41 N; R50-53	T+; N R: 25-26-37/38-41-50/53 S: (1/2-)26-28-36/37/39-38-45-60-61		
050-020-00-9	trioctylstannane	413-320-4	869-59-0	T; R48/25 Xi; R38 R53	T R: 38-48/25-53 S: (1/2-)23-36/37-45-61		
▼M1 050-021-00-4	dichlorodioctyl stannane	222-583-2	3542-36-7	T; R23-48/25 R53	T R: 23-48/25-53 S: (1/2-)38-45-61		
050-022-00-X	dibutyltin dichloride; (DBTC)	211-670-0	683-18-1	Mut. Cat. 3; R68 Repr. Cat. 2; R60-61 T+; R26 T; R25-48/25 C; R34 Xn; R21 N; R50-53	T+; C; N R: 60-61-21-25-26-34-48/25-68-50/53 S: 53-45-60-61	C; R34: C ≥ 10 % Xi; R36/38: 0,01 % ≤ C < 10 % N; R50-53: C ≥ 2,5 % N; R51-53: 0,25 % ≤ C < 2,5 % R52-53: 0,025 % ≤ C < 0,25 %	E
050-023-00-5	reaction mass of: bis[(2-ethyl-1-oxohexyl)oxy]dioctyl stannane; bis[((2-ethyl-1-oxohexyl)oxy)dioctylstannyl]oxide; bis(1-phenyl-1,3-decanedionyl)dioctyl stannane; ((2-ethyl-1-oxohexyl)oxy)-(1-phenyl-1,3-decanedionyl)dioctyl stannane	422-920-5	—	Xn; R48/22 N; R50-53	Xn; N R: 48/22-50/53 S: (2-)23-36-60-61	N; R50-53: C ≥ 2,5 % N; R51-53: 0,25 % ≤ C < 2,5 % R52-53: 0,025 % ≤ C < 0,25 %	
050-024-00-0	reaction mass of: tri-*p*-tolyltin hydroxide; hexa-*p*-tolyl-distannoxane	432-230-6	—	T; R48/25 Xn; R22 Xi; R38-41 R43 N; R50-53	T; N R: 22-38-41-43-48/25-50/53 S: (1/2-)22-26-36/37/39-45-60-61		

▼B

Nru ta' l-Indiċi	Identifikazzjoni Internazzjonażli tal-Kimiki	Nru KE	Nru CAS	Klassifikazzjoni	Tikkettar	Limiti ta' Konċentrazzjoni	Noti
▼M6							
050-025-00-6	trichloromethylstannane	213-608-8	993-16-8	Repr. Cat. 3; R63	Xn R: 63 S: (2-)22-36/37		
050-026-00-1	2-ethylhexyl 10-ethyl-4-[[2-[(2-ethylhexyl)oxy]-2-oxoethyl]thio]-4-methyl-7-oxo-8-oxa-3,5-dithia-4-stannatetradecanoate	260-828-5	57583-34-3	Repr. Cat. 3; R63	Xn R: 63 S: (2-)22-36/37		
050-027-00-7	2-ethylhexyl 10-ethyl-4,4-dioctyl-7-oxo-8-oxa-3,5-dithia-4-stannatetradecanoate	239-622-4	15571-58-1	Repr. Cat. 2; R61	T R: 61 S: 45-53		
▼B							
051-001-00-8	antimony trichloride	233-047-2	10025-91-9	C; R34 N; R51-53	C; N R: 34-51/53 S: (1/2-)26-45-61	C; R34: C ≥ 10 % Xi; R36/37/38: 5 % ≤ C < 10 %	
051-002-00-3	antimony pentachloride	231-601-8	7647-18-9	C; R34 N; R51-53	C; N R: 34-51/53 S: (1/2-)26-45-61	C; R34: C ≥ 10 % Xi; R36/37/38: 5 % ≤ C < 10 %	
051-003-00-9	antimony compounds, with the exception of the tetroxide (Sb_2O_4), pentoxide (Sb_2O_5), trisulphide (Sb_2S_3), pentasulphide (Sb_2S_5) and those specified elsewhere in this Annex	—	—	Xn; R20/22 N; R51-53	Xn; N R: 20/22-51/53 S: (2-)61	Xn; R20/22: C ≥ 0,25 %	A1
051-004-00-4	antimony trifluoride	232-009-2	7783-56-4	T; R23/24/25 N; R51-53	T; N R: 23/24/25-51/53 S: (1/2-)7-26-45-61		
051-005-00-X	antimony trioxide	215-175-0	1309-64-4	Carc. Cat. 3; R40	Xn R: 40 S: (2-)22-36/37		
051-006-00-5	diphenyl(4-phenylthiophenyl)sulfonium hexafluoroantimonate	403-500-0	—	R43 N; R50-53	Xi; N R: 43-50/53 S: (2-)24-37-60-61		
051-007-00-0	bis(4-dodecylphenyl)iodonium hexafluoroantimonate	404-420-9	71786-70-4	R43 R52-53	Xi R: 43-52/53 S: (2-)24-37-61		
053-001-00-3	iodine	231-442-4	7553-56-2	Xn; R20/21 N; R50	Xn; N R: 20/21-50 S: (2-)23-25-61		

▼B

Nru ta' l-Indiċi	Identifikazzjoni Internazzjonażli tal-Kimiki	Nru KE	Nru CAS	Klassifikazzjoni	Tikkettar	Limiti ta' Konċentrazzjoni	Noti
053-002-00-9	hydrogen iodide	233-109-9	10034-85-2	C; R35	C R: 35 S: (1/2-)9-26-36/37/39-45	C; R35: C ≥ 10 % C; R34: 0,2 % ≤ C < 10 % Xi; R36/37/38: 0,02 % ≤ C < 0,2 %	5
053-002-01-6	hydriodic acid ... %	—	—	C; R34	C R: 34 S: (1/2-)26-45	C; R34: C ≥ 25 % Xi; R36/38: 10 % ≤ C < 25 %	B

▼M1

053-003-00-4	iodoxybenzene	—	696-33-3	E; R2	E R: 2 S: (2-)35		
053-004-00-X	calcium iodoxybenzoate	—	—	E; R2	E R: 2 S: (2-)35		C

▼B

053-005-00-5	(4-(1-methylethyl)phenyl)-(4-methylphenyl)iodonium tetrakis(pentafluorophenyl)borate (1-)	422-960-3	178233-72-2	Xn; R21/22-48/22 N; R50-53	Xn; N R: 21/22-48/22-50/53 S: (2-)22-36/37-60-61		
056-001-00-1	barium peroxide	215-128-4	1304-29-6	O; R8 Xn; R20/22	O; Xn R: 8-20/22 S: (2-)13-27		
056-002-00-7	barium salts, with the exception of barium sulphate, salts of 1-azo-2-hydroxynaphthalenyl aryl sulphonic acid, and of salts specified elsewhere in this Annex	—	—	Xn; R20/22	Xn R: 20/22 S: (2-)28	Xn; R20/22: C ≥ 1 %	A1
056-003-00-2	barium carbonate	208-167-3	513-77-9	Xn; R22	Xn R: 22 S: (2-)24/25		
056-004-00-8	barium chloride	233-788-1	10361-37-2	T; R25 Xn; R20	T R: 20-25 S: (1/2-)45		

▼M1

Nru ta' l-Indiċi	Identifikazzjoni Internazzjonażli tal-Kimiki	Nru KE	Nru CAS	Klassifikazzjoni	Tikkettar	Limiti ta' Konċentrazzjoni	Noti
064-001-00-8	gadolinium(III)sulfite trihydrate	456-900-2	51285-81-5	N; R51-53	N R: 51/53 S: 61		

▼B

072-001-00-4	hafnium tetra-*n*-butoxide	411-740-2	22411-22-9	Xi; R41 R43	Xi R: 41-43 S: (2-)24/25-26-37/39		
074-001-00-X	hexasodium tungstate hydrate	412-770-9	12141-67-2	Xn; R22 Xi; R41 R52-53	Xn R: 22-41-52/53 S: (2-)22-26-39-61		
074-002-00-5	Reaction products of tungsten hexachloride with 2-methylpropan-2-ol, nonylphenol and pentane-2,4-dione	408-250-6	—	F; R11 Xn; R20 C; R34 R43 N; R50-53	F; C; N R: 11-20-34-43-50/53 S: (1/2-)16-26-29-33-36/37/39-45-60-61		
076-001-00-5	osmium tetraoxide; osmic acid	244-058-7	20816-12-0	T+; R26/27/28 C; R34	T+ R: 26/27/28-34 S: (1/2-)7/9-26-45		
078-001-00-0	tetrachloroplatinates with the exception of those specified elsewhere in this Annex	—	—	T; R25 Xi; R41 R42/43	T R: 25-41-42/43 S: (2-)22-26-36/37/39-45		A
078-002-00-6	diammonium tetrachloroplatinate	237-499-1	13820-41-2	T; R25 Xi; R38-41 R42/43	T R: 25-38-41-42/43 S: (2-)22-26-36/37/39-45		
078-003-00-1	disodium tetrachloroplatinate	233-051-4	10026-00-3	T; R25 Xi; R38-41 R42/43	T R: 25-38-41-42/43 S: (2-)22-26-36/37/39-45		

▼B

Nru ta' l-Indiċi	Identifikazzjoni Internazzjonażli tal-Kimiki	Nru KE	Nru CAS	Klassifikazzjoni	Tikkettar	Limiti ta' Konċentrazzjoni	Noti
078-004-00-7	dipotassium tetrachloroplatinate	233-050-9	10025-99-7	T; R25 Xi; R38-41 R42/43	T R: 25-38-41-42/43 S: (2-)22-26-36/37/39-45		
078-005-00-2	hexachloroplatinates with the exception of those specified elsewhere in this Annex	—	—	T; R25 Xi; R41 R42/43	T R: 25-41-42/43 S: (1/2-)22-26-36/37/39-45		A
078-006-00-8	disodium hexachloroplatinate	240-983-5	16923-58-3	T; R25 Xi; R41 R42/43	T R: 25-41-42/43 S: (1/2-)22-26-36/37/39-45		
078-007-00-3	dipotassium hexachloroplatinate	240-979-3	16921-30-5	T; R25 Xi; R41 R42/43	T R: 25-41-42/43 S: (1/2-)22-26-36/37/39-45		
078-008-00-9	diammonium hexachloroplatinate	240-973-0	16919-58-7	T; R25 Xi; R41 R42/43	T R: 25-41-42/43 S: (1/2-)22-26-36/37/39-45		
078-009-00-4	hexachloroplatinic acid	241-010-7	16941-12-1	T; R25 C; R34 R42/43	T R: 25-34-42/43 S: (1/2-)22-26-36/37/39-45		
▼M1 078-010-00-X	tetraammine platinum (II) hydrogen carbonate	426-730-3	123439-82-7	Xn; R22 Xi; R41 R52-53	Xn R: 22-41-52/53 S: (2-)22-26-39-61		
078-011-00-5	hydroxydisulfito platinum(II) acid	423-310-1	61420-92-6	Xn; R22-48/20/21/22 C; R35 R42/43 R52-53	C R: 22-35-42/43-48/20/21/22-52/53 S: (1/2-)23-24-26-28-36/37/39-45-61		

▼M1

Nru ta' l-Indiċi	Identifikazzjoni Internazzjonażli tal-Kimiki	Nru KE	Nru CAS	Klassifikazzjoni	Tikkettar	Limiti ta' Konċentrazzjoni	Noti
078-012-00-0	platinum(IV) nitrate/nitric acid solution	432-400-1	—	C; R35 N; R50-53	C; N R: 35-50/53 S: (1/2-)26-36/37/39-45-60-61		
080-001-00-0	mercury	231-106-7	7439-97-6	Repr. Cat. 2; R61 T+; R26 T; R48/23 N; R50-53	T+; N R: 61-26-48/23-50/53 S: 53-45-60-61		E

▼B

080-002-00-6	inorganic compounds of mercury with the exception of mercuric sulphide and those specified elsewhere in this Annex	—	—	T+; R26/27/28 R33 N; R50-53	T+; N R: 26/27/28-33-50/53 S: (1/2-)13-28-45-60-61	T+; R26/27/28: C ≥ 2 % T; R23/24/25: 0,5 % ≤ C < 2 % Xn; R20/21/22: 0,1 % ≤ C < 0,5 % R33: C ≥ 0,1 %	A1
080-003-00-1	dimercury dichloride; mercurous chloride; calomel	233-307-5	10112-91-1	Xn; R22 Xi; R36/37/38 N; R50-53	Xn; N R: 22-36/37/38-50/53 S: (2-)13-24/25-46-60-61		
080-004-00-7	organic compounds of mercury with the exception of those specified elsewhere in this Annex	—	—	T+; R26/27/28 R33 N; R50-53	T+; N R: 26/27/28-33-50/53 S: (1/2-)13-28-36-45-60-61	T+; R26/27/28: C ≥ 2 % T; R23/24/25: 0,5 % ≤ C < 2 % Xn; R20/21/22: 0,05 % ≤ C < 0,5 % R33: C ≥ 0,05 %	A1
080-005-00-2	mercury difulminate; mercuric fulminate; fulminate of mercury	211-057-8	628-86-4	E; R3 T; R23/24/25 R33 N; R50-53	E; T; N R: 3-23/24/25-33-50/53 S: (1/2-)3–45-60-61		

▼M1

080-006-00-8	dimercury dicyanide oxide; mercuric oxycyanide	215-629-8	1335-31-5	E; R2 T; R23/24/25 R33 N; R50-53	E; T; N R: 2-23/24/25-33-50/53 S: (1/2-)28-36/37-45-60-61		

▼B

Nru ta' l-Indiċi	Identifikazzjoni Internazzjonażli tal-Kimiki	Nru KE	Nru CAS	Klassifikazzjoni	Tikkettar	Limiti ta' Konċentrazzjoni	Noti
080-007-00-3	dimethylmercury; [1] diethylmercury [2]	209-805-3 [1] 211-000-7 [2]	593-74-8 [1] 627-44-1 [2]	T+; R26/27/28 R33 N; R50-53	T+; N R: 26/27/28-33-50/53 S: (1/2-)13-28-36-45-60-61	T+; R26/27/28: C ≥ 0,5 % T; R23/24/25: 0,1 % ≤ C < 0,5 % Xn; R20/21/22: 0,05 % ≤ C < 0,1 % R33: C ≥ 0,05 %	1
080-008-00-9	phenylmercury nitrate; [1] phenylmercury hydroxide; [2] basic phenylmercury nitrate [3]	200-242-9 [1] 202-866-7 [2] - [3]	55-68-5 [1] 100-57-2 [2] 8003-05-2 [3]	T; R25-48/24/25 C; R34 N; R50-53	T; N R: 25-34-48/24/25-50/53 S: (1/2-)23-24/25-37-45-60-61		
080-009-00-4	2-methoxyethylmercury chloride	204-659-7	123-88-6	T; R25-48/25 C; R34 N; R50-53	T; N R: 25-34-48/25-50/53 S: (1/2-)36/37/39-45-60-61		
▼M1 080-010-00-X	mercury dichloride; mercuric chloride	231-299-8	7487-94-7	Muta. Cat. 3; R68 Repr. Cat. 3; R62 T+; R28 T; R48/24/25 C; R34 N; R50-53	T+; N R: 28-34-48/24/25-62-68-50/53 S: (1/2-)26-36/37/39-45-60-61		
▼B 080-011-00-5	phenylmercury acetate	200-532-5	62-38-4	T; R25-48/24/25 C; R34 N; R50-53	T; N R: 25-34-48/24/25-50/53 S: (1/2-)23-24/25-37-45-60-61		
081-001-00-3	thallium	231-138-1	7440-28-0	T+; R26/28 R33 R53	T+ R: 26/28-33-53 S: (1/2-)13-28-45-61		
081-002-00-9	thallium compounds, with the exception of those specified elsewhere in this Annex	—	—	T+; R26/28 R33 N; R51-53	T+; N R: 26/28-33-51/53 S: (1/2-)13-28-45-61		A
081-003-00-4	dithallium sulphate; thallic sulphate	231-201-3	7446-18-6	T+; R28 T; R48/25 Xi; R38 N; R51-53	T+; N R: 28-38-48/25-51/53 S: (1/2-)13-36/37-45-61		

▼B

Nru ta' l-Indiċi	Identifikazzjoni Internazzjonażli tal-Kimiki	Nru KE	Nru CAS	Klassifikazzjoni	Tikkettar	Limiti ta' Konċentrazzjoni	Noti
082-001-00-6	lead compounds with the exception of those specified elsewhere in this Annex	—	—	Repr. Cat. 1; R61 Repr. Cat. 3; R62 Xn; R20/22 R33 N; R50-53	T; N R: 61-20/22-33-62-50/53 S: 53-45-60-61	Repr. Cat. 3; R62: C ≥ 2,5 % Xn; R20/22: C ≥ 1 % R33: C ≥ 0,5 %	AE1
082-002-00-1	lead alkyls	—	—	Repr. Cat. 1; R61 Repr. Cat. 3; R62 T+; R26/27/28 R33 N; R50-53	T+; N R: 61-26/27/28-33-62-50/53 S: 53-45-60-61	Repr. Cat. 1; R61: C ≥ 0,1 % T+; R26/27/28: C ≥ 0,25 % T; R23/24/25: 0,1 % ≤ C < 0,25 % Xn; R20/21/22: 0,05 % ≤ C < 0,1 % R33: C ≥ 0,05 %	AE1
082-003-00-7	lead diazide; lead azide	236-542-1	13424-46-9	E; R3 Repr. Cat. 1; R61 Repr. Cat. 3; R62 Xn; R20/22 R33 N; R50-53	E; T; N R: 61-3-20/22-33-50/53-62 S: 53-45-60-61		E1
▼M1 082-004-00-2	lead chromate	231-846-0	7758-97-6	Carc. Cat. 2; R45 Repr. Cat. 1; R61 Repr. Cat. 3; R62 R33 N; R50-53	T; N R: 45-61-33-62-50/53 S: 53-45-60-61		1
▼B 082-005-00-8	lead di(acetate)	206-104-4	301-04-2	Repr. Cat. 1; R61 Repr. Cat. 3; R62 Xn; R48/22 R33 N; R50-53	T; N R: 61-33-48/22-50/53-62 S: 53-45-60-61		E1

▼B

Nru ta' l-Indiċi	Identifikazzjoni Internazzjonażli tal-Kimiki	Nru KE	Nru CAS	Klassifikazzjoni	Tikkettar	Limiti ta' Konċentrazzjoni	Noti
082-006-00-3	trilead bis(orthophosphate)	231-205-5	7446-27-7	Repr. Cat. 1; R61 Repr. Cat. 3; R62 Xn; R48/22 R33 N; R50-53	T; N R: 61-33-48/22-50/53-62 S: 53-45-60-61		E1
082-007-00-9	lead acetate, basic;	215-630-3	1335-32-6	Carc. Cat. 3; R40 Repr. Cat. 1; R61 Repr. Cat. 3; R62 Xn; R48/22 R33 N; R50-53	T; N R: 61-33-40-48/22-50/53-62 S: 53-45-60-61		E1
082-008-00-4	lead(II) methanesulphonate	401-750-5	17570-76-2	Repr. Cat. 1; R61 Repr. Cat. 3; R62 Xn; R20/22-48/20/22 Xi; R38-41 N; R58 R33	T; N R: 61-62-20/22-33-38-41-48/20/22-58 S: 53-45-57-61		E1
▼M1 082-009-00-X	lead sulfochromate yellow; C.I. Pigment Yellow 34; [This substance is identified in the Colour Index by Colour Index Constitution Number, C.I. 77603.]	215-693-7	1344-37-2	Carc. Cat. 2; R45 Repr. Cat. 1; R61 Repr. Cat. 3; R62 R33 N; R50-53	T; N R: 45-61-33-62-50/53 S: 53-45-60-61		1
082-010-00-5	lead chromate molybdate sulfate red; C.I. Pigment Red 104; [This substance is identified in the Colour Index by Colour Index Constitution Number, C.I. 77605.]	235-759-9	12656-85-8	Carc. Cat. 2; R45 Repr. Cat. 1; R61 Repr. Cat. 3; R62 R33 N; R50-53	T; N R: 45-61-33-62-50/53 S: 53-45-60-61		1

▼B

Nru ta' l-Indiċi	Identifikazzjoni Internazzjonażli tal-Kimiki	Nru KE	Nru CAS	Klassifikazzjoni	Tikkettar	Limiti ta' Konċentrazzjoni	Noti
082-011-00-0	lead hydrogen arsenate	232-064-2	7784-40-9	Carc. Cat. 1; R45 Repr. Cat. 1; R61 Repr. Cat. 3; R62 T; R23/25 R33 N; R50-53	T; N R: 45-61-23/25-33-50/53-62 S: 53-45-60-61		E1
▼M1 082-012-00-6	barium calcium cesium lead samarium strontium bromide chloride fluoride iodide europium doped	431-780-4	199876-46-5	Xn; R22-48/22 N; R51-53	Xn; N R: 22-48/22-51/53 S: (2-)22-36-61		
▼B 092-001-00-8	uranium	231-170-6	7440-61-1	T+; R26/28 R33 R53	T+ R: 26/28-33-53 S: (1/2-)20/21-45-61		
▼M1 092-002-00-3	uranium compounds with the exception of those specified elsewhere in this Annex	—	—	T+; R26/28 R33 N; R51-53	T+; N R: 26/28-33-51/53 S: (1/2-)20/21-45-61		A
▼B 601-001-00-4	methane	200-812-7	74-82-8	F+; R12	F+ R: 12 S: (2-)9-16-33		
601-002-00-X	ethane	200-814-8	74-84-0	F+; R12	F+ R: 12 S: (2-)9-16-33		
601-003-00-5	propane	200-827-9	74-98-6	F+; R12	F+ R: 12 S: (2-)9-16		

▼B

Nru ta' l-Indiċi	Identifikazzjoni Internazzjonażli tal-Kimiki	Nru KE	Nru CAS	Klassifikazzjoni	Tikkettar	Limiti ta' Konċentrazzjoni	Noti
601-004-00-0	butane; [1] and isobutane [2]	203-448-7 [1] 200-857-2 [2]	106-97-8 [1] 75-28-5 [2]	F+; R12	F+ R: 12 S: (2-)9-16		C
601-004-01-8	butane (containing ≥ 0.1 % butadiene (203-450-8)); [1] isobutane (containing ≥ 0.1 % butadiene (203-450-8)) [2]	203-448-7 [1] 200-857-2 [2]	106-97-8 [1] 75-28-5 [2]	F+; R12 Carc. Cat. 1; R45 Muta. Cat. 2; R46	F+; T R: 45-46-12 S: 53-45		CS
601-005-00-6	2,2-dimethylpropane; neopentane	207-343-7	463-82-1	F+; R12 N; R51-53	F+; N R: 12-51/53 S: (2-)9-16-33-61		
601-006-00-1	pentane; [1] isopentane; 2-methylbutane [2]	203-692-4 [1] 201-142-8 [2]	109-66-0 [1] 78-78-4 [2]	F+; R12 Xn; R65 R66 R67 N; R51-53	F+; Xn; N R: 12-51/53-65-66-67 S: (2-)9-16-29-33-61-62		C
▼M1 601-007-00-7	hexane (containing < 5 % *n*-hexane (203-777-6)); 2-methylpentane; [1] 3-methylpentane; [2] 2,2-dimethylbutane; [3] 2,3-dimethylbutane [4]	203-523-4 [1] 202-481-4 [2] 200-906-8 [3] 201-193-6 [4]	107-83-5 [1] 96-14-0 [2] 75-83-2 [3] 79-29-8 [4]	F; R11 Xn; R65 Xi; R38 R67 N; R51-53	F; Xn; N R: 11-38-65-67-51/53 S: (2-)9-16-29-33-61-62		C
601-008-00-2	heptane; *n*-heptane; [1] 2,4-dimethylpentane; [2] 2,2,3-trimethylbutane; [3] 3,3-dimethylpentane; [4] 2,3-dimethylpentane; [5] 3-methylhexane; [6] 2,2-dimethylpentane; [7] 2-methylhexane; [8] 3-ethylpentane; [9] isoheptane; [10]	205-563-8 [1] 203-548-0 [2] 207-346-3 [3] 209-230-8 [4] 209-280-0 [5] 209-643-3 [6] 209-680-5 [7] 209-730-6 [8] 210-529-0 [9] 250-610-8 [10]	142-82-5 [1] 108-08-7 [2] 464-06-2 [3] 562-49-2 [4] 565-59-3 [5] 589-34-4 [6] 590-35-2 [7] 591-76-4 [8] 617-78-7 [9] 31394-54-4 [10]	F; R11 Xn; R65 Xi; R38 R67 N; R50-53	F; Xn; N R: 11-38-65-67-50/53 S: (2-)9-16-29-33-60-61-62		C

▼M1

Nru ta' l-Indiċi	Identifikazzjoni Internazzjonażli tal-Kimiki	Nru KE	Nru CAS	Klassifikazzjoni	Tikkettar	Limiti ta' Konċentrazzjoni	Noti
601-009-00-8	octane; *n*-octane; [1] 2,2,4-trimethylpentane; [2] 2,3,3-trimethylpentane; [3] 3,3-dimethylhexane; [4] 2,2,3-trimethylpentane; [5] 2,3,4-trimethylpentane; [6] 3,4-dimethylhexane; [7] 2,3-dimethylhexane; [8] 2,4-dimethylhexane; [9] 4-methylheptane; [10] 3-methylheptane; [11] 2,2-dimethylhexane; [12] 2,5-dimethylhexane; [13] 2-methylheptane; [14] 2,2,3,3-tetramethylbutane; [15] 3-ethyl-2-methylpentane; [16] 3-ethylhexane; [17] 3-ethyl-3-methylpentane; [18] isooctane; [19]	203-892-1 [1] 208-759-1 [2] 209-207-2 [3] 209-243-9 [4] 209-266-4 [5] 209-292-6 [6] 209-504-7 [7] 209-547-1 [8] 209-649-6 [9] 209-650-1 [10] 209-660-6 [11] 209-689-4 [12] 209-745-8 [13] 209-747-9 [14] 209-855-6 [15] 210-187-2 [16] 210-621-0 [17] 213-923-0 [18] 247-861-0 [19]	111-65-9 [1] 540-84-1 [2] 560-21-4 [3] 563-16-6 [4] 564-02-3 [5] 565-75-3 [6] 583-48-2 [7] 584-94-1 [8] 589-43-5 [9] 589-53-7 [10] 589-81-1 [11] 590-73-8 [12] 592-13-2 [13] 592-27-8 [14] 594-82-1 [15] 609-26-7 [16] 619-99-8 [17] 1067-08-9 [18] 26635-64-3 [19]	F; R11 Xn; R65 Xi; R38 R67 N; R50-53	F; Xn; N R: 11-38-65-67-50/53 S: (2-)9-16-29-33-60-61-62		C

▼B

601-010-00-3	ethylene	200-815-3	74-85-1	F+; R12 R67	F+ R: 12-67 S: (2-)9-16-33-45		
601-011-00-9	propene; propylene	204-062-1	115-07-1	F+; R12	F+ R: 12 S: (2-)9-16-33		

▼B

Nru ta' l-Indiċi	Identifikazzjoni Internazzjonażli tal-Kimiki	Nru KE	Nru CAS	Klassifikazzjoni	Tikkettar	Limiti ta' Konċentrazzjoni	Noti
601-012-00-4	but-1-ene; [1] butene, mixed-1-and-2-isomers; [2] 2-methylpropene; [3] (*Z*)-but-2-ene; [4] (*E*)-but-2-ene [5]	203-449-2 [1] 203-452-9 [2] 204-066-3 [3] 209-673-7 [4] 210-855-3 [5]	106-98-9 [1] 107-01-7 [2] 115-11-7 [3] 590-18-1 [4] 624-64-6 [5]	F+; R12	F+ R: 12 S: (2-)9-16-33		C
601-013-00-X	1,3-butadiene; buta-1,3-diene	203-450-8	106-99-0	F+; R12 Carc. Cat. 1; R45 Muta. Cat. 2; R46	F+; T R: 45-46-12 S: 53-45		D
601-014-00-5	isoprene (stabilised) 2-methyl-1,3-butadiene	201-143-3	78-79-5	F+; R12 Carc. Cat. 2; R45 Muta. Cat. 3; R68 R52-53	F+; T R: 45-12-68-52/53 S: 53-45-61		D
601-015-00-0	acetylene; ethyne	200-816-9	74-86-2	R5 R6 F+; R12	F+ R: 5-6-12 S: (2-)9-16-33		
601-016-00-6	cyclopropane	200-847-8	75-19-4	F+; R12	F+ R: 12 S: (2-)9-16-33		
601-017-00-1	cyclohexane	203-806-2	110-82-7	F; R11 Xn; R65 Xi; R38 R67 N; R50-53	F; Xn; N R: 11-38-65-67-50/53 S: (2-)9-16-25-33-60-61-62		
601-018-00-7	methylcyclohexane	203-624-3	108-87-2	F; R11 Xn; R65 Xi; R38 R67 N; R51-53	F; Xn; N R: 11-38-51/53-65-67 S: (2-)9-16-33-61-62		

▼B

Nru ta' l-Indiċi	Identifikazzjoni Internazzjonażli tal-Kimiki	Nru KE	Nru CAS	Klassifikazzjoni	Tikkettar	Limiti ta' Konċentrazzjoni	Noti
601-019-00-2	1,4-dimethylcyclohexane	209-663-2	589-90-2	F; R11 Xn; R65 Xi; R38 R67 N; R51-53	F; Xn; N R: 11-38-51/53-65-67 S: (2-)9-16-33-61-62		
601-020-00-8	benzene	200-753-7	71-43-2	F; R11 Carc. Cat. 1; R45 Muta. Cat. 2; R46 T; R48/23/24/25 Xn; R65 Xi; R36/38	F; T R: 45-46-11-36/38-48/23/24/25-65 S: 53-45		E
601-021-00-3	toluene	203-625-9	108-88-3	F; R11 Repr. Cat. 3; R63 Xn; R48/20-65 Xi; R38 R67	F; Xn R: 11-38-48/20-63-65-67 S: (2-)36/37-46-62		
601-022-00-9	*o*-xylene; [1] *p*-xylene; [2] *m*-xylene; [3] xylene [4]	202-422-2 [1] 203-396-5 [2] 203-576-3 [3] 215-535-7 [4]	95-47-6 [1] 106-42-3 [2] 108-38-3 [3] 1330-20-7 [4]	R10 Xn; R20/21 Xi; R38	Xn R: 10-20/21-38 S: (2-)25	Xn; R20/21: C ≥ 12,5 %	C
601-023-00-4	ethylbenzene	202-849-4	100-41-4	F; R11 Xn; R20	F; Xn R: 11-20 S: (2-)16-24/25-29		
601-024-00-X	cumene; [1] propylbenzene [2]	202-704-5 [1] 203-132-9 [2]	98-82-8 [1] 103-65-1 [2]	R10 Xn; R65 Xi; R37 N; R51-53	Xn; N R: 10-37-51/53-65 S: (2-)24-37-61-62		C
601-025-00-5	mesitylene; 1,3,5-trimethylbenzene	203-604-4	108-67-8	R10 Xi; R37 N; R51-53	Xi; N R: 10-37-51/53 S: (2-)61	Xi; R37: C ≥ 25 %	

▼B

Nru ta' l-Indiċi	Identifikazzjoni Internazzjonażli tal-Kimiki	Nru KE	Nru CAS	Klassifikazzjoni	Tikkettar	Limiti ta' Konċentrazzjoni	Noti
601-026-00-0	styrene	202-851-5	100-42-5	R10 Xn; R20 Xi; R36/38	Xn R: 10-20-36/38 S: (2-)23	Xn; R20: C ≥ 12,5 % Xi; R36/38: C ≥ 12,5 %	D
601-027-00-6	2-phenylpropene; α-methylstyrene	202-705-0	98-83-9	R10 Xi; R36/37 N; R51-53	Xi; N R: 10-36/37-51/53 S: (2-)61	Xi; R36/37: C ≥ 25 %	
601-028-00-1	2-methylstyrene; 2-vinyltoluene	210-256-7	611-15-4	Xn; R20 N; R51-53	Xn; N R: 20-51/53 S: (2-)24-61		
601-029-00-7	dipentene; limonene; [1] (*R*)-*p*-mentha-1,8-diene; d-limonene; [2] (*S*)-*p*-mentha-1,8-diene; l-limonene; [3] *trans*-1-methyl-4-(1-methylvinyl)cyclohexene; [4] (±)-1-methyl-4-(1-methylvinyl)cyclohexene [5]	205-341-0 [1] 227-813-5 [2] 227-815-6 [3] 229-977-3 [4] 231-732-0 [5]	138-86-3 [1] 5989-27-5 [2] 5989-54-8 [3] 6876-12-6 [4] 7705-14-8 [5]	R10 Xi; R38 R43 N; R50-53	Xi; N R: 10-38-43-50/53 S: (2-)24-37-60-61		C
601-030-00-2	cyclopentane	206-016-6	287-92-3	F; R11 R52-53	F R: 11-52/53 S: (2-)9-16-29-33-61		
601-031-00-8	2,4,4-trimethylpent-1-ene	203-486-4	107-39-1	F; R11 N; R51-53	F; N R: 11-51/53 S: (2-)9-16-29-33-61		
601-032-00-3	benzo[*a*]pyrene; benzo[*def*]chrysene	200-028-5	50-32-8	Carc. Cat. 2; R45 Muta. Cat. 2; R46 Repr. Cat. 2; R60-61 R43 N; R50-53	T; N R: 45-46-60-61-43-50/53 S: 53-45-60-61	Carc. Cat. 2; R45: C ≥ 0,01 %	
▼M1 601-033-00-9	benz[*a*]anthracene	200-280-6	56-55-3	Carc. Cat. 2; R45 N; R50-53	T; N R: 45-50/53 S: 53-45-60-61	N; R50-53: C ≥ 0,25 % N; R51-53: 0,025 % ≤ C < 0,25 % R52-53: 0,0025 % ≤ C < 0,025 %	

▼B

Nru ta' l-Indiċi	Identifikazzjoni Internazzjonażli tal-Kimiki	Nru KE	Nru CAS	Klassifikazzjoni	Tikkettar	Limiti ta' Konċentrazzjoni	Noti
601-034-00-4	benz[*e*]acephenanthrylene	205-911-9	205-99-2	Carc. Cat. 2; R45 N; R50-53	T; N R: 45-50/53 S: 53-45-60-61		
601-035-00-X	benzo[*j*]fluoranthene	205-910-3	205-82-3	Carc. Cat. 2; R45 N; R50-53	T; N R: 45-50/53 S: 53-45-60-61		
601-036-00-5	benzo[*k*]fluoranthene	205-916-6	207-08-9	Carc. Cat. 2; R45 N; R50-53	T; N R: 45-50/53 S: 53-45-60-61		
601-037-00-0	n-hexane	203-777-6	110-54-3	F; R11 Repr. Cat. 3; R62 Xn; R65-48/20 Xi; R38 R67 N; R51-53	F; Xn; N R: 11-38-48/20-62-65-67-51/53 S: (2-)9-16-29-33-36/37-61-62	Xn; R48/20: C ≥ 5 %	
▼M1 601-041-00-2	dibenz[*a*,*h*]anthracene	200-181-8	53-70-3	Carc. Cat. 2; R45 N; R50-53	T; N R: 45-50/53 S: 53-45-60-61	Carc. Cat. 2; R45: C ≥ 0,01 % N; R50-53: C ≥ 0,25 % N; R51-53: 0,025 % ≤ C < 0,25 % R52-53: 0,0025 % ≤ C < 0,025 %	
▼B 601-042-00-8	biphenyl; diphenyl	202-163-5	92-52-4	Xi; R36/37/38 N; R50-53	Xi; N R: 36/37/38-50/53 S: (2-)23-60-61		
601-043-00-3	1,2,4-trimethylbenzene	202-436-9	95-63-6	R10 Xn; R20 Xi; R36/37/38 N; R51-53	Xn; N R: 10-20-36/37/38-51/53 S: (2-)26-61		

▼B

Nru ta' l-Indiċi	Identifikazzjoni Internazzjonażli tal-Kimiki	Nru KE	Nru CAS	Klassifikazzjoni	Tikkettar	Limiti ta' Konċentrazzjoni	Noti
601-044-00-9	3a,4,7,7a-tetrahydro-4,7-methanoindene	201-052-9	77-73-6	F; R11 Xn; R20/22 Xi; R36/37/38 N; R51-53	F; Xn; N R: 11-20/22-36/37/38-51/53 S: (2-)36/37-61		
601-045-00-4	1,2,3,4-tetrahydronaphthalene	204-340-2	119-64-2	R19 Xi; R36/38 N; R51-53	Xi; N R: 19-36/38-51/53 S: (2-)26-28-61		
601-046-00-X	7-methylocta-1,6-diene	404-210-7	42152-47-6	R10 N; R50-53	N R: 10-50/53 S: (2-)60-61		
601-047-00-5	*m*-mentha-1,3(8)-diene	404-150-1	17092-80-7	Xi; R38 N; R51-53	Xi; N R: 38-51/53 S: (2-)37-61		
601-048-00-0	chrysene	205-923-4	218-01-9	Carc. Cat. 2; R45 Muta. Cat. 3; R68 N; R50-53	T; N R: 45-68-50/53 S: 53-45-60-61		
601-049-00-6	benzo[*e*]pyrene	205-892-7	192-97-2	Carc. Cat. 2; R45 N; R50-53	T; N R: 45-50/53 S: 53-45-60-61		
601-051-00-7	4-phenylbut-1-ene	405-980-7	768-56-9	Xi; R38 N; R51-53	Xi; N R: 38-51/53 S: (2-)37-61		
601-052-00-2	naphthalene	202-049-5	91-20-3	Carc. Cat. 3; R40 Xn; R22 N; R50-53	Xn; N R: 22-40-50/53 S: (2-)36/37-46-60-61		
601-053-00-8	nonylphenol; [1] 4-nonylphenol, branched [2]	246-672-0 [1] 284-325-5 [2]	25154-52-3 [1] 84852-15-3 [2]	Repr. Cat. 3; R62-63 Xn; R22 C; R34 N; R50-53	C; N R: 22-34-62-63-50/53 S: (1/2-)26-36/37/39-45-46-60-61		

601-054-00-3	reaction mass of isomers of: dibenzylbenzene;
	dibenzyl(methyl)benzene;
	dibenzyl(dimethyl)benzene;
	dibenzyl(trimethyl)benzene
		405-570-8	—	N; R50-53	N
					R: 50/53
					S: 60-61		

▼B

Nru ta' l-Indiċi	Identifikazzjoni Internazzjonali tal-Kimiki	Nru KE	Nru CAS	Klassifikazzjoni	Tikkettar	Limiti ta' Konċentrazzjoni	Noti
601-055-00-9	reaction mass of isomers of: mono-(2-tetradecyl)naphthalenes; di-(2-tetradecyl)naphthalenes; tri-(2-tetradecyl)naphthalenes	410-190-0	132983-41-6	Xi; R36 R53	Xi R: 36-53 S: (2-)26-61		
601-056-00-4	reaction mass of isomers of: methyldiphenylmethane; dimethyldiphenylmethane	405-470-4	73807-39-3	Xi; R38 N; R50-53	Xi; N R: 38-50/53 S: (2-)37-60-61		
601-057-00-X	*N*-dodecyl-[3-(4-(dimethylamino)benzamido)-propyl]dimethylammonium tosylate	421-130-8	156679-41-3	Xi; R41 R43 N; R50-53	Xi; N R: 41-43-50/53 S: (2-)24-26-37/39-60-61		
601-058-00-5	di-L-para-menthene	417-870-6	83648-84-4	Xi; R38 R43 N; R50-53	Xi; N R: 38-43-50/53 S: (2-)23-24-37-60-61		
601-059-00-0	methyl 2-benzylidene-3-oxobutyrate	420-940-9	15768-07-7	Xi; R36/38 N; R51-53	Xi; N R: 36/38-51/53 S: (2-)26-37/39-61		
601-060-00-6	1,2-bis[4-fluoro-6-{4-sulfo-5-(2-(4-sulfonaphtalene-3-ylazo)-1-hydroxy-3,6-disulfo-8-aminonaphthalene-7-ylazo)phenylamino}-1,3,5-triazin-2ylamino]ethane; x-sodium, y-potassium salts x = 7,755 y = 0,245	417-610-1	155522-09-1	R43	Xi R: 43 S: (2-)22-24-37		
601-061-00-1	(ethyl-1,2-ethanediyl)[-2-[[[(2-hydroxyethyl)-methylamino]acetyl]-propyl]ω-(nonylphenoxy)poly]oxy-(methyl-1,2-ethanediyl)	418-960-8	—	C; R34 R43 N; R51-53	C; N R: 34-43-51/53 S: (1/2-)26-28-36/37/39-45-61		
601-062-00-7	reaction mass of: branched triacontane; branched dotriacontane; branched tetratriacontane; branched hexatriacontane	417-030-9	151006-59-6	R53	R: 53 S: 61		

▼B

Nru ta' l-Indiċi	Identifikazzjoni Internazzjonażli tal-Kimiki	Nru KE	Nru CAS	Klassifikazzjoni	Tikkettar	Limiti ta' Konċentrazzjoni	Noti
601-063-00-2	reaction mass of isomers of branched tetracosane	417-060-2	151006-61-0	Xn; R20 R53	Xn R: 20-53 S: (2-)61		
601-064-00-8	branched hexatriacontane	417-070-7	151006-62-1	R53	R: 53 S: 61		
▼M1 601-065-00-3	reaction mass of: (1'α,3'α,6'α)-2,2,3',7',7'-pentamethylspiro(1,3-dioxane-5,2'-norcarane); (1'α,3'β,6'α)-2,2,3',7',7'-pentamethylspiro(1,3-dioxane-5,2'-norcarane)	416-930-9	—	Xi; R38 N; R51-53	Xi; N R: 38-51/53 S: (2-)36/37-61		
▼B 601-066-00-9	1-(4-(*trans*-4-heptylcyclohexyl)phenyl)ethanone	426-820-2	78531-60-9	R43 R53	Xi R: 43-53 S: (2-)24-37-61		
601-067-00-4	triethyl arsenate	427-700-2	15606-95-8	Carc. Cat. 1; R45 T; R23/25 N; R50-53	T; N R: 45-23/25-50/53 S: 53-45-60-61		E
601-068-00-X	1,2-diacetoxybut-3-ene	421-720-5	18085-02-4	Xn; R22	Xn R: 22 S: (2-)		
601-069-00-5	2-ethyl-1-(2-(1,3-dioxanyl)ethyl)-pyridinium bromide	422-680-1	287933-44-2	R52-53	R: 52/53 S: 61		
▼M1 601-070-00-0	reaction mass of: branched icosane; branched docosane; branched tetracosane	417-050-8	151006-58-5	Xn; R20 R53	Xn R: 20-53 S: (2-)61		

▼B

Nru ta' l-Indiċi	Identifikazzjoni Internazzjonażli tal-Kimiki	Nru KE	Nru CAS	Klassifikazzjoni	Tikkettar	Limiti ta' Konċentrazzjoni	Noti
601-071-00-6	1-dimethoxymethyl-2-nitro-benzene	423-830-9	20627-73-0	R43 N; R51-53	Xi; N R: 43-51/53 S: (2-)24-37-61		
▼M1 601-072-00-1	reaction mass of: 1-(4-isopropylphenyl)-1-phenylethane; 1-(3-isopropylphenyl)-1-phenylethane; 1-(2-isopropylphenyl)-1-phenylethane	430-690-2	52783-21-8	Xi; R38 N; R50-53	Xi; N R: 38-50/53 S: (2-)37-60-61		
▼B 601-073-00-7	1-bromo-3,5-difluorobenzene	416-710-2	461-96-1	R10 Xn; R22-48/22 Xi; R38 R43 N; R50-53	Xn; N R: 10-22-38-43-48/22-50/53 S: (2-)24-36/37-60-61		
601-074-00-2	reaction mass of: 4-(2,2,3-trimethylcyclopent-3-en-1-yl)-1-methyl-2-oxabicyclo[2.2.2]octane; 1-(2,2,3-trimethylcyclopent-3-en-1-yl)-5-methyl-6-oxabicyclo[3.2.1]octane; spiro[cyclohex-3-en-1-yl-[(4,5,6,6a-tetrahydro-3,6',6',6'a-tetramethyl)-1,3'(3'a*H*)-[2*H*]cyclopenta[*b*]furan]; spiro[cyclohex-3-en-1-yl-[4,5,6,6a-tetrahydro-4,6',6',6'a-tetramethyl)-1,3'(3'a*H*)-[2*H*]cyclopenta[*b*]]furan]	422-040-1	—	Xi; R36/38 N; R51-53	Xi; N R: 36/38-51/53 S: (2-)26-37-61		
▼M1 601-075-00-8	4,4'-bis(*N*-carbamoyl-4-methylbenzenesulfonamide)diphenylmethane	418-770-5	151882-81-4	Carc. Cat. 3; R40	Xn R: 40 S: (2-)22-36/37		
601-076-00-3	ethynyl cyclopropane	425-430-1	6746-94-7	F; R11 R4 Xi; R38-41 R52-53	F; Xi R: 4-11-38-41-52/53 S: (2-)9-16-26-33-37/39-61		

▼M1

Nru ta' l-Indiċi	Identifikazzjoni Internazzjonażli tal-Kimiki	Nru KE	Nru CAS	Klassifikazzjoni	Tikkettar	Limiti ta' Konċentrazzjoni	Noti
601-077-00-9	reaction mass of: 1-heptyl-4-ethyl-2,6,7-trioxabicyclo[2.2.2]octane; 1-nonyl-4-ethyl-2,6,7-trioxabicyclo[2.2.2]octane	426-510-7	196965-91-0	N; R50-53	N R: 50/53 S: 60-61		
601-078-00-4	reaction mass of: 1,7-dimethyl-2-[(3-methylbicyclo[2.2.1]hept-2-yl)methyl]bicyclo[2.2.1]heptane; 2,3-dimethyl-2-[(3-methylbicyclo[2.2.1]hept-2-yl)methyl]bicyclo[2.2.1]heptane	427-040-5	—	C; R34 N; R50-53	C; N R: 34-50/53 S: (1/2-)23-26-36/37/39-45-57-60-61		
601-079-00-X	reaction mass of: *trans-trans*-cyclohexadeca-1,9-diene; *cis-trans*-cyclohexadeca-1,9-diene	429-620-3	—	Xi; R38 R43 R53	Xi R: 38-43-53 S: (2-)24-37-61		
601-080-00-5	reaction mass of: *sec*-butylphenyl(phenyl)-methane, mixed isomers; 1-(*sec*-butylphenyl(phenyl)-2-phenylethane, mixed isomers; 1-(*sec*-butylphenyl-1-phenylethane, mixed isomers	431-100-6	—	N; R50-53	N R: 50/53 S: 60-61		
601-081-00-0	cyclohexadeca-1,9-diene	431-730-1	4277-06-9	Xi; R38 R43 R53	Xi R: 38-43-53 S: (2-)36/37-61		
601-082-00-6	reaction mass of: endo-2-methyl-exo-3-methyl-exo-2-[(exo-3-methylbicyclo[2.2.1]-hept-exo-2-yl)methyl]bicyclo[2.2.1]heptane; exo-2-methyl-exo-3-methyl-endo-2-[(endo-3-methylbicyclo[2.2.1]hept-exo-2-yl)methyl]bicyclo[2.2.1]heptane	434-420-4	—	Xi; R38-41 N; R50-53	Xi; N R: 38-41-50/53 S: (2-)23-26-37/39-57-60-61		
601-083-00-1	5-endo-hexyl-bicyclo[2.2.1]hept-2-ene	435-000-3	22094-83-3	Xn; R65 Xi; R38 R53	Xn R: 38-65-53 S: (2-)37-62-61		

▼M1

Nru ta' l-Indiċi	Identifikazzjoni Internazzjonażli tal-Kimiki	Nru KE	Nru CAS	Klassifikazzjoni	Tikkettar	Limiti ta' Konċentrazzjoni	Noti
601-084-00-7	reaction mass of: 5-endo-butyl-bicyc-lo[2.2.1]hept-2-ene; 5-exo-butyl-bicyclo[2.2.1]hept-2-ene (80:20)	435-180-3	—	Xn; R65 Xi; R38 N; R50-53	Xn; N R: 38-65-50/53 S: (2-)37-62-60-61		
▼M6 601-087-00-3	2,4,4-trimethylpentene	246-690-9	25167-70-8	F; R11 Xn; R65 R67	F; Xn R: 11-65-67 S: 9-16-33-62		D
▼B 602-001-00-7	chloromethane; methyl chloride	200-817-4	74-87-3	F+; R12 Carc. Cat. 3; R40 Xn; R48/20	F+; Xn R: 12-40-48/20 S: (2-)9-16-33		
602-002-00-2	bromomethane; methylbromide	200-813-2	74-83-9	Muta. Cat. 3; R68 T; R23/25 Xn; R48/20 Xi; R36/37/38 N; R50 N; R59	T; N R: 23/25-36/37/38-48/20-50-59-68 S: (1/2-)15-27-36/39-38-45-59-61		
602-003-00-8	dibromomethane	200-824-2	74-95-3	Xn; R20 R52-53	Xn R: 20-52/53 S: (2-)24-61	Xn; R20: C ≥ 12,5 %	
602-004-00-3	dichloromethane; methylene chloride	200-838-9	75-09-2	Carc. Cat. 3; R40	Xn R: 40 S: (2-)23-24/25-36/37		
602-005-00-9	methyl iodide; iodomethane	200-819-5	74-88-4	Carc. Cat. 3; R40 Xn; R21 T; R23/25 Xi; R37/38	T R: 21-23/25-37/38-40 S: (1/2-)36/37-38-45		
▼M6 602-006-00-4	chloroform; trichloromethane	200-663-8	67-66-3	Carc. Cat. 3; R40 Repr. Cat. 3; R63 Xn; R20/22-48/20 Xi; R36/38	Xn R: 20/22-36/38-40-48/20-63 S: (2-)36/37		
▼M1 602-007-00-X	bromoform; tribromomethane	200-854-6	75-25-2	T; R23 Xn; R22 Xi; R36/38 N; R51-53	T; N R: 22-23-36/38-51/53 S: (1/2-)28-45-63-61		

▼B

Nru ta' l-Indiċi	Identifikazzjoni Internazzjonażli tal-Kimiki	Nru KE	Nru CAS	Klassifikazzjoni	Tikkettar	Limiti ta' Konċentrazzjoni	Noti
602-008-00-5	carbon tetrachloride; tetrachloromethane	200-262-8	56-23-5	Carc. Cat. 3; R40 T; R23/24/25-48/23 N; R59 R52-53	T; N R: 23/24/25-40-48/23-59-52/53 S: (1/2-)23-36/37-45-59-61	T; R23/24/25: C ≥ 1 % Xn; R20/21/22: 0,2 % ≤ C < 1 % T; R48/23: C ≥ 1 % Xn; R48/20: 0,2 % ≤ C < 1 %	
602-009-00-0	chloroethane	200-830-5	75-00-3	F+; R12 Carc. Cat. 3; R40 R52-53	F+; Xn R: 12-40-52/53 S: (2-)9-16-33-36/37-61		
602-010-00-6	1,2-dibromoethane	203-444-5	106-93-4	Carc. Cat. 2; R45 T; R23/24/25 Xi; R36/37/38 N; R51-53	T; N R: 45-23/24/25-36/37/38-51/53 S: 53-45-61	T; R23/24/25: C ≥ 1 % Xn; R20/21/22: 0,1 % ≤ C < 1 %	E
602-011-00-1	1,1-dichloroethane	200-863-5	75-34-3	F; R11 Xn; R22 Xi; R36/37 R52-53	F; Xn R: 11-22-36/37-52/53 S: (2-)16-23-61	Xn; R22: C ≥ 12,5 %	
602-012-00-7	1,2-dichloroethane; ethylene dichloride	203-458-1	107-06-2	F; R11 Carc. Cat. 2; R45 Xn; R22 Xi; R36/37/38	F; T R: 45-11-22-36/37/38 S: 53-45		E
602-013-00-2	1,1,1-trichloroethane; methyl chloroform	200-756-3	71-55-6	Xn; R20 N; R59	Xn; N R: 20-59 S: (2-)24/25-59-61		F
602-014-00-8	1,1,2-trichloroethane	201-166-9	79-00-5	Carc. Cat. 3; R40 Xn; R20/21/22 R66	Xn R: 20/21/22-40-66 S: (2-)9-36/37-46	Xn; R20/21/22: C ≥ 5 %	
602-015-00-3	1,1,2,2-tetrachloroethane	201-197-8	79-34-5	T+; R26/27 N; R51-53	T+; N R: 26/27-51/53 S: (1/2-)38-45-61		

▼B

Nru ta' l-Indiċi	Identifikazzjoni Internazzjonażli tal-Kimiki	Nru KE	Nru CAS	Klassifikazzjoni	Tikkettar	Limiti ta' Konċentrazzjoni	Noti
602-016-00-9	1,1,2,2-tetrabromoethane	201-191-5	79-27-6	T+; R26 Xi; R36 R52-53	T+ R: 26-36-52/53 S: (1/2-)24-27-45-61		
602-017-00-4	pentachloroethane	200-925-1	76-01-7	Carc. Cat. 3; R40 T; R48/23 N; R51-53	T; N R: 40-48/23-51/53 S: (1/2-)23-36/37-45-61	T; R48/23: C ≥ 1 % Xn; R48/20: 0,2 % ≤ C < 1 %	
602-018-00-X	1-chloropropane; [1] 2-chloropropane [2]	208-749-7 [1] 200-858-8 [2]	540-54-5 [1] 75-29-6 [2]	F; R11 Xn; R20/21/22	F; Xn R: 11-20/21/22 S: (2-)9-29		C
602-019-00-5	1-bromopropane; n-propyl bromide	203-445-0	106-94-5	F; R11 Repr. Cat. 2; R60 Repr. Cat. 3; R63 Xn; R48/20 Xi; R36/37/38 R67	F; T R: 60-11-36/37/38-48/20-63-67 S: 53-45		E
602-020-00-0	1,2-dichloropropane; propylene dichloride	201-152-2	78-87-5	F; R11 Xn; R20/22	F; Xn R: 11-20/22 S: (2-)16-24		
602-021-00-6	1,2-dibromo-3-chloropropane	202-479-3	96-12-8	Carc. Cat. 2; R45 Muta. Cat. 2; R46 Repr. Cat. 1; R60 T; R25 Xn; R48/20/22 R52-53	T R: 45-46-60-25-48/20/22-52/53 S: 53-45-61		E
602-022-00-1	1-chloropentane; [1] 2-chloropentane; [2] 3-chloropentane [3]	208-846-4 [1] 210-885-7 [2] 210-467-4 [3]	543-59-9 [1] 625-29-6 [2] 616-20-6 [3]	F; R11 Xn; R20/21/22	F; Xn R: 11-20/21/22 S: (2-)9-29		C
602-023-00-7	vinyl chloride; chloroethylene	200-831-0	75-01-4	F+; R12 Carc. Cat. 1; R45	F+; T R: 45-12 S: 53-45		D

▼B

Nru ta' l-Indiċi	Identifikazzjoni Internazzjonażli tal-Kimiki	Nru KE	Nru CAS	Klassifikazzjoni	Tikkettar	Limiti ta' Konċentrazzjoni	Noti
602-024-00-2	bromoethylene	209-800-6	593-60-2	F+; R12 Carc. Cat. 2; R45	F+; T R: 45-12 S: 53-45		
602-025-00-8	1,1-dichloroethylene; vinylidene chloride	200-864-0	75-35-4	F+; R12 Carc. Cat. 3; R40 Xn; R20	F+; Xn R: 12-20-40 S: (2-)7-16-29-36/37-46	Xn; R20: C ≥ 12,5 %	D
602-026-00-3	1,2-dichloroethylene; [1] *cis*-dichloroethylene; [2] *trans*-dichloroethylene [3]	208-750-2 [1] 205-859-7 [2] 205-860-2 [3]	540-59-0 [1] 156-59-2 [2] 156-60-5 [3]	F; R11 Xn; R20 R52-53	F; Xn R: 11-20-52/53 S: (2-)7-16-29-61	Xn; R20: C ≥ 12,5 %	C
602-027-00-9	trichloroethylene; trichloroethene	201-167-4	79-01-6	Carc. Cat. 2; R45 Muta. Cat. 3; R68 R67 Xi; R36/38 R52-53	T R: 45-36/38-52/53-67 S: 53-45-61		
602-028-00-4	tetrachloroethylene	204-825-9	127-18-4	Carc. Cat. 3; R40 N; R51-53	Xn; N R: 40-51/53 S: (2-)23-36/37-61		
602-029-00-X	3-chloropropene; allyl chloride	203-457-6	107-05-1	F; R11 Carc. Cat. 3; R40 Muta. Cat. 3; R68 Xn; R20/21/22-48/20 Xi; R36/37/38 N; R50	F; Xn; N R: 11-20/21/22-36/37/38-40-48/20-68-50 S: (2-)16-25-26-36/37-46-61		D

▼M1

602-030-00-5	1,3-dichloropropene; [1] (*Z*)-1,3-dichloropropene [2]	208-826-5 [1] 233-195-8 [2]	542-75-6 [1] 10061-01-5 [2]	R10 T; R24/25 Xn; R20-65 Xi; R36/37/38 R43 N; R50-53	T; N R: 10-20-24/25-36/37/38-43-65-50/53 S: (1/2-)36/37-45-60-61		C D

▼B

Nru ta' l-Indiċi	Identifikazzjoni Internazzjonażli tal-Kimiki	Nru KE	Nru CAS	Klassifikazzjoni	Tikkettar	Limiti ta' Konċentrazzjoni	Noti
602-031-00-0	1,1-dichloropropene	209-253-3	563-58-6	F; R11 T; R25 R52-53	F; T R: 11-25-52/53 S: (1/2-)16-29-33-45-61		
602-032-00-6	3-chloro-2-methylpropene	209-251-2	563-47-3	F; R11 Xn; R20/22 C; R34 R43 N; R51-53	F; C; N R: 11-20/22-34-43-51/53 S: (2-)9-16-26-29-36/37/39-45-61		
602-033-00-1	chlorobenzene	203-628-5	108-90-7	R10 Xn; R20 N; R51-53	Xn; N R: 10-20-51/53 S: (2-)24/25-61	Xn; R20: C ≥ 5 %	
602-034-00-7	1,2-dichlorobenzene; *o*-dichlorobenzene	202-425-9	95-50-1	Xn; R22 Xi; R36/37/38 N; R50-53	Xn; N R: 22-36/37/38-50/53 S: (2-)23-60-61	Xn; R22: C ≥ 5 %	
602-035-00-2	1,4-dichlorobenzene; *p*-dichlorobenzene	203-400-5	106-46-7	Carc. Cat. 3; R40 Xi; R36 N; R50-53	Xn; N R: 36-40-50/53 S: (2-)36/37-46-60-61		
602-036-00-8	chloroprene (stabilised); 2-chlorobuta-1,3-diene (stabilised)	204-818-0	126-99-8	F; R11 Carc. Cat. 2; R45 Xn; R20/22-48/20 Xi; R36/37/38	F; T R: 45-11-20/22-36/37/38-48/20 S: 53-45		D E
602-037-00-3	α-chlorotoluene; benzyl chloride	202-853-6	100-44-7	Carc. Cat. 2; R45 T; R23 Xn; R22-48/22 Xi; R37/38-41	T R: 45-22-23-37/38-41-48/22 S: 53-45		E
602-038-00-9	α, α,α-trichlorotoluene; benzotrichloride	202-634-5	98-07-7	Carc. Cat. 2; R45 T; R23 Xn; R22 Xi; R37/38-41	T R: 45-22-23-37/38-41 S: 53-45		E

▼B

Nru ta' l-Indiċi	Identifikazzjoni Internazzjonażli tal-Kimiki	Nru KE	Nru CAS	Klassifikazzjoni	Tikkettar	Limiti ta' Konċentrazzjoni	Noti
602-039-00-4	polychlorobiphenyls; PCB	215-648-1	1336-36-3	R33 N; R50-53	N R: 33-50/53 S: (2-)-60-61	R33: C ≥ 0,005 %	C
602-040-00-X	2-chlorotoluene; [1] 3-chlorotoluene; [2] 4-chlorotoluene; [3] chlorotoluene [4]	202-424-3 [1] 203-580-5 [2] 203-397-0 [3] 246-698-2 [4]	95-49-8 [1] 108-41-8 [2] 106-43-4 [3] 25168-05-2 [4]	Xn; R20 N; R51-53	Xn; N R: 20-51/53 S: (2-)24/25-61		C
602-041-00-5	penthachloronaphthalene	215-320-8	1321-64-8	Xn; R21/22 Xi; R36/38 N; R50-53	Xn; N R: 21/22-36/38-50/53 S: (2-)-60-61		C
602-042-00-0	1,2,3,4,5,6-hexachlorcyclohexanes with the exception of those specified elsewhere in this Annex	—	—	Carc. Cat. 3; R40 T; R25 Xn; R21 N; R50-53	T; N R: 21-25-40-50/53 S: (1/2-)22-36/37-45-60-61		A C
602-043-00-6	lindane (ISO) γ-HCH or γ-BHC; γ-1,2,3,4,5,6-hexachlorocyclohexane;	200-401-2	58-89-9	T; R25 Xn; R20/21-48/22 R64 N; R50-53	T; N R: 20/21-25-48/22-64-50/53 S: (1/2-)36/37-45-60-61	N; R50-53: C ≥ 2,5 % N; R51-53: 0,25 % ≤ C < 2,5 % R52-53: 0,025 % ≤ C < 0,25 %	
602-044-00-1	camphechlor (ISO) toxaphene;	232-283-3	8001-35-2	Carc. Cat. 3; R40 T; R25 Xn; R21 Xi; R37/38 N; R50-53	T; N R: 21-25-37/38-40-50/53 S: (1/2-)36/37-45-60-61		
602-045-00-7	DDT (ISO); clofenotane (INN); dicophane; 1,1,1-trichloro-2,2-bis(4-chlorophenyl)ethane; dichlorodiphenyltrichloroethane	200-024-3	50-29-3	T; R25-48/25 Carc. Cat. 3; R40 N; R50-53	T; N R: 25-40-48/25-50/53 S: (1/2-)22-36/37-45-60-61		

▼B

Nru ta' l-Indiċi	Identifikazzjoni Internazzjonażli tal-Kimiki	Nru KE	Nru CAS	Klassifikazzjoni	Tikkettar	Limiti ta' Konċentrazzjoni	Noti
602-046-00-2	heptachlor (ISO); 1,4,5,6,7,8,8-heptachloro-3a,4,7,7a-tetra-hydro-4,7-methanoindene	200-962-3	76-44-8	T; R24/25 Carc. Cat. 3; R40 R33 N; R50-53	T; N R: 24/25-33-40-50/53 S: (1/2-)36/37-45-60-61		
602-047-00-8	chlordane (ISO); 1,2,4,5,6,7,8,8-octachloro-3a,4,7,7a-tetra-hydro-4,7-methanoindan	200-349-0	57-74-9	Carc. Cat. 3; R40 Xn; R21/22 N; R50-53	Xn; N R: 21/22-40-50/53 S: (2-)36/37-60-61		
602-048-00-3	aldrin (ISO)	206-215-8	309-00-2	T; R24/25-48/24/25 Carc. Cat. 3; R40 N; R50-53	T; N R: 24/25-40-48/24/25-50/53 S: (1/2-)22-36/37-45-60-61		
602-049-00-9	dieldrin (ISO)	200-484-5	60-57-1	T+; R27 T; R25-48/25 Carc. Cat. 3; R40 N; R50-53	T+; N R: 25-27-40-48/25-50/53 S: (1/2-)22-36/37-45-60-61		
▼M1 602-050-00-4	isodrin; (1α,4α,4aβ,5β,8β,8aβ)-1,2,3,4,10,10-hexach-loro-1,4,4a,5,8,8a-hexahydro-1,4:5,8-dimet-hanonaphthalene	207-366-2	465-73-6	T+; R26/27/28 N; R50-53	T+; N R: 26/27/28-50/53 S: (1/2-)13-28-36/37-45-60-61	N; R50-53: C ≥ 0,25 % N; R51-53: 0,025 % ≤ C < 0,25 % R52-53: 0,0025 % ≤ C < 0,025 %	
▼B 602-051-00-X	endrin (ISO); 1,2,3,4,10,10-hexachloro-6,7-epoxy-1,4,4a,5,6,7,8,8a-octahydro-1,4:5,8-dimetha-nonaphthalene	200-775-7	72-20-8	T+; R28 T; R24 N; R50-53	T+; N R: 24-28-50/53 S: (1/2-)22-36/37-45-60-61		
▼M1 602-052-00-5	endosulfan (ISO); 1,2,3,4,7,7-hexachloro-8,9,10-trinorborn-2-en-5,6-ylenedimethylene sulfite; 1,4,5,6,7,7-hexachloro-8,9,10-trinorborn-5-en-2,3-ylenedimethylene sulfite	204-079-4	115-29-7	T+; R26/28 Xn; R21 N; R50-53	T+; N R: 21-26/28-50/53 S: (1/2-)28-36/37-45-60-61-63		

▼B

Nru ta' l-Indiċi	Identifikazzjoni Internazzjonażli tal-Kimiki	Nru KE	Nru CAS	Klassifikazzjoni	Tikkettar	Limiti ta' Konċentrazzjoni	Noti
602-053-00-0	isobenzan (ISO); 1,3,4,5,6,7,8,8-octachloro-1,3,3a,4,7,7a-hexa-hydro-4,7-methanoisobenzofuran	206-045-4	297-78-9	T+; R27/28 N; R50	T+; N R: 27/28-50 S: (1/2-)28-36/37-45-61		

▼M1

602-054-00-6	3-iodpropene; allyl iodide	209-130-4	556-56-9	F; R11 C; R34	F; C R: 11-34 S: (1/2-)7-16-26-45		

▼B

602-055-00-1	bromoethane; ethyl bromide	200-825-8	74-96-4	F; R11 Carc. Cat. 3; R40 Xn; R20/22	F; Xn R: 11-20/22-40 S: (2-)36/37		
602-056-00-7	α, α,α-trifluorotoluene; benzotrifluoride	202-635-0	98-08-8	F; R11 N; R51-53	F; N R: 11-51/53 S: (2-)16-23-61		
602-057-00-2	α-bromotoluene; benzyl bromide	202-847-3	100-39-0	Xi; R36/37/38	Xi R: 36/37/38 S: (2-)39		
602-058-00-8	α, α-dichlorotoluene; benzylidene chloride; benzal chloride	202-709-2	98-87-3	Carc. Cat. 3; R40 T; R23 Xn; R22 Xi; R37/38-41	T R: 22-23-37/38-40-41 S: (1/2-)36/37-38-45		
602-059-00-3	1-chlorobutane; butyl chloride	203-696-6	109-69-3	F; R11	F R: 11 S: (2-)9-16-29		
602-060-00-9	bromobenzene	203-623-8	108-86-1	R10 Xi; R38 N; R51-53	Xi; N R: 10-38-51/53 S: (2-)61		

▼B

Nru ta' l-Indiċi	Identifikazzjoni Internazzjonażli tal-Kimiki	Nru KE	Nru CAS	Klassifikazzjoni	Tikkettar	Limiti ta' Konċentrazzjoni	Noti
602-061-00-4	hexafluoropropene; hexafluoropropylene	204-127-4	116-15-4	Xn; R20 Xi; R37	Xn R: 20-37 S: (2-)41		
602-062-00-X	1,2,3-trichloropropane	202-486-1	96-18-4	Carc. Cat. 2; R45 Repr. Cat. 2; R60 Xn; R20/21/22	T R: 45-60-20/21/22 S: 53-45		E D
602-063-00-5	heptachlor epoxide; 2,3-epoxy-1,4,5,6,7,8,8-heptachloro-3a,4,7,7a-tetrahydro-4,7-methanoindane	213-831-0	1024-57-3	T; R25 Carc. Cat. 3; R40 R33 N; R50-53	T; N R: 25-33-40-50/53 S: (1/2-)36/37-45-60-61		
602-064-00-0	1,3-dichloro-2-propanol	202-491-9	96-23-1	Carc. Cat. 2; R45 T; R25 Xn; R21	T R: 45-21-25 S: 53-45		E
602-065-00-6	hexachlorobenzene	204-273-9	118-74-1	Carc. Cat. 2; R45 T; R48/25 N; R50-53	T; N R: 45-48/25-50/53 S: 53-45-60-61		E
602-066-00-1	tetrachloro-*p*-benzoquinone	204-274-4	118-75-2	Xi; R36/38 N; R50-53	Xi; N R: 36/38-50/53 S: (2-)37-60-61		
602-067-00-7	1,3-dichlorbenzene	208-792-1	541-73-1	Xn; R22 N; R51-53	Xn; N R: 22-51/53 S: (2-)61		
602-068-00-2	ethylene bis(trichloroacetate)	219-732-9	2514-53-6	Xi; R38	Xi R: 38 S: (2-)		
602-069-00-8	dichloroacetylene	—	7572-29-4	E; R2 Carc. Cat. 3; R40 Xn; R48/20	E; Xn R: 2-40-48/20 S: (2-)36/37		
602-070-00-3	3-chloro-4,5,α, α,α-pentafluorotoluene	401-930-3	77227-99-7	R10 Xn; R20/22 N; R50-58	Xn; N R: 10-20/22-50-58 S: (2-)51-60-61		

▼B

Nru ta' l-Indiċi	Identifikazzjoni Internazzjonażli tal-Kimiki	Nru KE	Nru CAS	Klassifikazzjoni	Tikkettar	Limiti ta' Konċentrazzjoni	Noti
602-071-00-9	bromobenzylbromotoluene, reaction mass of isomers	402-210-1	99688-47-8	Xn; R48/22 R43 N; R50-53	Xn; N R: 43-48/22-50/53 S: (2-)24-37-41-60-61		
602-072-00-4	dichloro [(dichlorophenyl)methyl]methyl-benzene, reaction mass of isomers; (dichlorophenyl)(dichlorotolyl)methane, reaction mass of isomers (IUPAC)	278-404-3	76253-60-6	N; R50-53	N R: 50/53 S: 60-61		
602-073-00-X	1,4-dichlorobut-2-ene	212-121-8	764-41-0	Carc. Cat. 2; R45 T+; R26 T; R24/25 C; R34 N; R50-53	T+; N R: 45-24/25-26-34-50/53 S: 53-45-60-61	Carc. Cat. 2; R45: C ≥ 0,01 % C; R34: C ≥ 10 % Xi; R36/37/38: 5 % ≤ C < 10 %	E
602-074-00-5	pentachlorobenzene	210-172-0	608-93-5	F; R11 Xn; R22 N; R50-53	F; Xn; N R: 11-22-50/53 S: (2-)41-46-50-60-61		
602-075-00-0	4,4,5,5-tetrachloro-1,3-dioxolan-2-one	404-060-2	22432-68-4	T+; R26 Xn; R22 C; R34	T+ R: 22-26-34 S: (1/2-)9-26-28-36/37/39-45		
▼M1 602-076-00-6	2,3,4-trichlorobut-1-ene	219-397-9	2431-50-7	Carc. Cat. 3; R40 T; R23 Xn; R22 Xi; R36/37/38 N; R50-53	T; N R: 22-23-36/37/38-40-50/53 S: (1/2-)36/37-45-60-61	Carc. Cat. 3; R40: C ≥ 0,1 %	
▼B 602-077-00-1	dodecachloropentacyclo[5.2.1.$0^{2,6}$.$0^{3,9}$.$0^{5,8}$]-decane; mirex	219-196-6	2385-85-5	Carc. Cat. 3; R40 Repr. Cat. 3; R62-63 R64 Xn; R21/22 N; R50/53	Xn; N R: 21/22-40-50/53-62-63-64 S: (2-)13-36/37-46-60-61		

▼B

Nru ta' l-Indiċi	Identifikazzjoni Internazzjonażli tal-Kimiki	Nru KE	Nru CAS	Klassifikazzjoni	Tikkettar	Limiti ta' Konċentrazzjoni	Noti
602-078-00-7	hexachlorocyclopentadiene	201-029-3	77-47-4	T+; R26 T; R24 Xn; R22 C; R34 N; R50-53	T+; N R: 22-24-26-34-50/53 S: (1/2-)25-39-45-53-60-61		
602-079-00-2	2,3-dichloropropene; 2,3-dichloropropylene	201-153-8	78-88-6	F; R11 Muta. Cat. 3; R68 Xn; R20/21/22 Xi; R37/38-41 R52-53	F; Xn R: 11-20/21/22-37/38-41-52/53-68 S: (2-)9-16-23-26-36/37/39-61		
▼M1 602-080-00-8	alkanes, C_{10-13}, chloro; chlorinated paraffins, C_{10-13}	287-476-5	85535-84-8	Carc. Cat. 3; R40 R66 N; R50-53	Xn; N R: 40-66-50/53 S: (2-)24-36/37-46-60-61		
▼B 602-081-00-3	2-chloro-4,5-difluorobenzoic acid	405-380-5	—	Xn; R21/22 Xi; R41 R43	Xn R: 21/22-41-43 S: (2-)26-36/37/39		
602-082-00-9	2,2,6,6-tetrakis(bromomethyl)-4-oxaheptane-1,7-diol	408-020-5	109678-33-3	R43 N; R51-53	Xi; N R: 43-51/53 S: (2-)22-24-37-41-61		
602-083-00-4	diphenyl ether, pentabromo derivative pentabromodiphenyl ether	251-084-2	32534-81-9	Xn; R48/21/22 R64 N; R50-53	Xn; N R: 48/21/22-50/53-64 S: (1/2-)36/37-45-60-61		
602-084-00-X	1,1-dichloro-1-fluoroethane	404-080-1	1717-00-6	R52-53 N; R59	N R: 52/53-59 S: 59-61		
602-085-00-5	2-bromopropane	200-855-1	75-26-3	F; R11 Repr. Cat. 1; R60 Xn; R48/20 R66	F; T R: 60-11-48/20-66 S: 53-45		E

▼B

Nru ta' l-Indiċi	Identifikazzjoni Internazzjonażli tal-Kimiki	Nru KE	Nru CAS	Klassifikazzjoni	Tikkettar	Limiti ta' Konċentrazzjoni	Noti
602-086-00-0	trifluoroiodomethane; trifluoromethyl iodide	219-014-5	2314-97-8	Muta. Cat. 3; R68	Xn R: 68 S: (2-)36/37		
602-087-00-6	1,2,4-trichlorobenzene	204-428-0	120-82-1	Xn; R22 Xi; R38 N; R50-53	Xn; N R: 22-38-50/53 S: (2-)23-37/39-60-61		
602-088-00-1	2,3-dibromopropan-1-ol; 2,3-dibromo-1-propanol	202-480-9	96-13-9	Carc. Cat. 2; R45 Repr. Cat. 3; R62 T; R24 Xn; R20/22 R52-53	T R: 45-20/22-24-52/53-62 S: 53-45-61		E
602-089-00-7	4-bromo-2-chlorofluorobenzene	405-580-2	60811-21-4	Xn; R22 Xi; R38 N; R50-53	Xn; N R: 22-38-50/53 S: (2-)26-36/37-60-61		
602-090-00-2	1-allyl-3-chloro-4-fluorobenzene	406-630-6	121626-73-1	Xi; R38 N; R51-53	Xi; N R: 38-51/53 S: (2-)23-37-61		
602-091-00-8	1,3-dichloro-4-fluorobenzene	406-160-1	1435-48-9	Xn; R22-48/20/22 Xi; R38 N; R51-53	Xn; N R: 22-38-48/20/22-51/53 S: (2-)36/37-61		
602-092-00-3	1-bromo-3,4,5-trifluorobenzene	418-480-9	138526-69-9	R10 Carc. Cat. 3; R40 Xi; R38-41 N; R51-53	Xn; N R: 10-38-40-41-51/53 S: (2-)23-26-36/37/39-61		
602-093-00-9	α, α,α,4-tetrachlorotoluene; *p*-chlorobenzotrichloride	226-009-1	5216-25-1	Carc. Cat. 2; R45 Repr. Cat. 3; R62 T; R48/23 Xn; R21/22 Xi; R37/38	T R: 45-21/22-37/38-48/23-62 S: 53-45		E

▼B

Nru ta' l-Indiċi	Identifikazzjoni Internazzjonażli tal-Kimiki	Nru KE	Nru CAS	Klassifikazzjoni	Tikkettar	Limiti ta' Konċentrazzjoni	Noti
602-094-00-4	diphenylether; octabromo derivate	251-087-9	32536-52-0	Repr. Cat. 2; R61 Repr. Cat. 3; R62	T R: 61-62 S: 53-45		
▼M1 602-095-00-X	alkanes, C_{14-17}, chloro; chlorinated paraffins, C_{14-17}	287-477-0	85535-85-9	R64 R66 N; R50-53	N R: 64-66-50/53 S: (2-)24-60-61		
▼B 602-096-00-5	malachite green hydrochloride; [1] malachite green oxalate [2]	209-322-8 [1] 219-441-7 [2]	569-64-2 [1] 2437-29-8 [2]	Repr. Cat. 3; R63 Xn; R22 Xi; R41 N; R50-53	Xn; N R: 22-41-63-50/53 S: (2-)26-36/37-39-46-60-61		
602-097-00-0	1-bromo-9-(4,4,5,5,5-pentafluoropentylthio)-nonane	422-850-5	148757-89-5	R43 N; R50-53	Xi; N R: 43-50/53 S: (2-)24-37-60-61		
▼M1 602-098-00-6	2-(3-bromophenoxy)tetrahydro-2*H*-pyran	429-030-6	57999-49-2	R43 N; R51-53	Xi; N R: 43-51/53 S: (2-)24-37-61		
602-099-00-1	3-(4-fluorophenyl)-2-methylpropionylchloride	426-370-7	—	R14 R29 C; R35 Xn; R22 R52-53	C R: 14-22-29-35-52/53 S: (1/2-)26-36/37/39-45-61		
602-100-00-5	reaction mass of: (*R*,*R*)-1,1,1,2,2,3,4,5,5,5-decafluoropentane; (*S*,*S*)-1,1,1,2,2,3,4,5,5,5-decafluoropentane	420-640-8	—	R52-53	R: 52/53 S: 61		
602-101-00-0	2-chloro-4-fluoro-5-nitrophenyl (isobutyl)-carbonate	427-020-6	141772-37-4	Xn; R48/22 R43 N; R50-53	Xn; N R: 43-48/22-50/53 S: (2-)36/37-60-61		

▼M1

Nru ta' l-Indiċi	Identifikazzjoni Internazzjonażli tal-Kimiki	Nru KE	Nru CAS	Klassifikazzjoni	Tikkettar	Limiti ta' Konċentrazzjoni	Noti
602-102-00-6	1,1,1,3,3-pentafluorobutane	430-250-1	406-58-6	F; R11	F R: 11 S: (2-)3-9-16-41		
602-103-00-1	1-(chlorophenylmethyl)-2-methylbenzene	431-450-1	41870-52-4	Xi; R38 N; R50-53	Xi; N R: 38-50/53 S: (2-)36/37-60-61		
602-104-00-7	1,1,2,2,3,3,4-heptafluorocyclopentane	430-710-1	15290-77-4	R52-53	R: 52/53 S: 61		
602-105-00-2	sodium 1,1,2,2,3,3,4,4,4-nonafluoro-1-butanesulfinate	422-100-7	102061-82-5	Xi; R41 R43	Xi R: 41-43 S: (2-)24-26-37/39		
602-106-00-8	2-bromo-4,6-difluoroaniline	429-430-0	444-14-4	Xn; R22 N; R51-53	Xn; N R: 22-51/53 S: (2-)25-61		
602-107-00-3	3,3,4,4-tetrafluoro-4-iodo-1-butene	439-500-2	33831-83-3	Xn; R22 Xi; R38 N; R51-53	Xn; N R: 22-38-51/53 S: (2-)37-61		
602-108-00-9	(2,3,5,6-tetrafluorophenyl)methanol	443-840-7	4084-38-2	Xn; R22 Xi; R36 R43	Xn R: 22-36-43 S: (2-)26-36/37		

▼M3

602-109-00-4	Hexabromocyclododecane [1] 1,2,5,6,9,10-hexabromocyclododecane [2]	247-148-4 [1] 221-695-9[2]	25637-99-4[1] 3194-55-6[2]	Repr. Cat. 3; R63 R64	Xn R: 63-64 S: 36/37-53		

▼B

603-001-00-X	methanol	200-659-6	67-56-1	F; R11 T; R23/24/25-39/23/24/25	F; T R: 11-23/24/25-39/23/24/25 S: (1/2-)7-16-36/37-45	T; R23/24/25: C ≥ 20 % Xn; R20/21/22: 3 % ≤ C < 20 % T; R39/23/24/25: C ≥ 10 % Xn; R68/20/21/22: 3 % ≤ C < 10 %	

▼B

Nru ta' l-Indiċi	Identifikazzjoni Internazzjonażli tal-Kimiki	Nru KE	Nru CAS	Klassifikazzjoni	Tikkettar	Limiti ta' Konċentrazzjoni	Noti
603-002-00-5	ethanol; ethyl alcohol	200-578-6	64-17-5	F; R11	F R: 11 S: (2-)7-16		
603-003-00-0	propan-1-ol; *n*-propanol	200-746-9	71-23-8	F; R11 Xi; R41 R67	F; Xi R: 11-41-67 S: (2-)7-16-24-26-39		
603-004-00-6	butan-1-ol; *n*-butanol	200-751-6	71-36-3	R10 Xn; R22 Xi; R37/38-41 R67	Xn R: 10-22-37/38-41-67 S: (2-)7/9-13-26-37/39-46		
▼M1 603-005-00-1	2-methylpropan-2-ol; *tert*-butyl alcohol	200-889-7	75-65-0	F; R11 Xn; R20 Xi; R36/37	F; Xn R: 11-20-36/37 S: (2-)9-16-46		
▼B 603-006-00-7	pentanol isomers, with the exception fo those specified elsewhere in this Annex	250-378-8		R10 Xn; R20 Xi; R37 R66	Xn R: 10-20-37-66 S: (2-)46		C
603-007-00-2	2-methylbutan-2-ol; *tert*-pentanol	200-908-9	75-85-4	F; R11 Xn; R20 Xi; R37/38	F; Xn R: 11-20-37/38 S: (2-)46		
603-008-00-8	4-methylpentan-2-ol; methyl isobutyl carbinol	203-551-7	108-11-2	R10 Xi; R37	Xi R: 10-37 S: (2-)24/25	Xi; R37: C ≥ 25 %	
603-009-00-3	cyclohexanol	203-630-6	108-93-0	Xn; R20/22 Xi; R37/38	Xn R: 20/22-37/38 S: (2-)24/25		

▼B

Nru ta' l-Indiċi	Identifikazzjoni Internazzjonażli tal-Kimiki	Nru KE	Nru CAS	Klassifikazzjoni	Tikkettar	Limiti ta' Konċentrazzjoni	Noti
603-010-00-9	2-methylcyclohexanol, mixed isomers; [1] *cis*-2-methylcyclohexanol; [2] *trans*-2-methylcyclohexanol [3]	209-512-0 [1] 231-187-9 [2] 231-186-3 [3]	583-59-5 [1] 7443-70-1 [2] 7443-52-9 [3]	Xn; R20	Xn R: 20 S: (2-)24/25		C
603-011-00-4	2-methoxyethanol; ethylene glycol monomethyl ether	203-713-7	109-86-4	R10 Repr. Cat. 2; R60-61 Xn; R20/21/22	T R: 60-61-10-20/21/22 S: 53-45		E
▼M3 603-012-00-X	2-ethoxyethanol; ethylene glycol monoethyl ether	203-804-1	110-80-5	R10 Repr. Cat. 2; R60-61 Xn; R20/22	T R: 60-61-10-20/22 S: 53-45		E
▼B 603-013-00-5	2-isopropoxyethanol; ethylene glycol monoisopropyl ether	203-685-6	109-59-1	Xn; R20/21 Xi; R36	Xn R: 20/21-36 S: (2-)24/25		
603-014-00-0	2-butoxyethanol; ethylene glycol monobutyl ether; butyl cellosolve	203-905-0	111-76-2	Xn; R20/21/22 Xi; R36/38	Xn R: 20/21/22-36/38 S: (2-)36/37-46		
603-015-00-6	allyl alcohol	203-470-7	107-18-6	R10 T; R23/24/25 Xi; R36/37/38 N; R50	T; N R: 10-23/24/25-36/37/38-50 S: (1/2-)36/37/39-38-45-61		
603-016-00-1	4-hydroxy-4-methylpentan-2-one; diacetone alcohol	204-626-7	123-42-2	Xi; R36	Xi R: 36 S: (2-)24/25	Xi; R36: C ≥ 10 %	
▼M1 603-018-00-2	furfuryl alcohol	202-626-1	98-00-0	Carc. Cat. 3; R40 T; R23 Xn; R21/22-48/20 Xi; R36/37	T R: 21/22-23-36/37-40-48/20 S: (1/2-)36/37-45-63		
▼B 603-019-00-8	dimethyl ether	204-065-8	115-10-6	F+; R12	F+ R: 12 S: (2-)9-16-33		

▼B

Nru ta' l-Indiċi	Identifikazzjoni Internazzjonażli tal-Kimiki	Nru KE	Nru CAS	Klassifikazzjoni	Tikkettar	Limiti ta' Konċentrazzjoni	Noti
603-020-00-3	ethyl methyl ether	—	540-67-0	F+; R12	F+ R: 12 S: (2-)9-16-33		
603-021-00-9	methyl vinyl ether	203-475-4	107-25-5	F+; R12	F+ R: 12 S: (2-)9-16-33		D
603-022-00-4	diethyl ether; ether	200-467-2	60-29-7	F+; R12 R19 Xn; R22 R66 R67	F+; Xn R: 12-19-22-66-67 S: (2-)9-16-29-33		
▼M1 603-023-00-X	ethylene oxide; oxirane	200-849-9	75-21-8	F+; R12 R6 Carc. Cat. 2; R45 Muta. Cat. 2; R46 T; R23 Xi; R36/37/38	F+; T R: 45-46-6-12-23-36/37/38 S: 53-45		E
▼B 603-024-00-5	1,4-dioxane	204-661-8	123-91-1	F; R11-19 Carc. Cat. 3; R40 Xi; R36/37 R66	F; Xn R: 11-19-36/37-40-66 S: (2-)9-16-36/37-46		D
▼M3 603-025-00-0	tetrahydrofuran	203-726-8	109-99-9	F; R11-19 Carc. Cat. 3; R40 Xi; R36/37	F; Xn; R: 11-19-40-36/37 S: (2-)(13-)16-29-33-36-37(-46)	Xi; R36/37: C ≥ 25 %	
▼B 603-026-00-6	1-chloro-2,3-epoxypropane; epichlorhydrin	203-439-8	106-89-8	R10 Carc. Cat. 2; R45 T; R23/24/25 C; R34 R43	T R: 45-10-23/24/25-34-43 S: 53-45	T; R23/24/25: C ≥ 1 % Xn; R20/21/22: 0,1 % ≤ C < 1 %	E

▼B

Nru ta' l-Indiċi	Identifikazzjoni Internazzjonażli tal-Kimiki	Nru KE	Nru CAS	Klassifikazzjoni	Tikkettar	Limiti ta' Konċentrazzjoni	Noti
603-027-00-1	ethanediol; ethylene glycol	203-473-3	107-21-1	Xn; R22	Xn R: 22 S: (2-)		
603-028-00-7	2-chloroethanol; ethylene chlorohydrin	203-459-7	107-07-3	T+; R26/27/28	T+ R: 26/27/28 S: (1/2-)7/9-28-45		
▼M1 603-029-00-2	bis(2-chloroethyl) ether	203-870-1	111-44-4	Carc. Cat. 3; R40 T+; R26/27/28	T+ R: 26/27/28-40 S: (1/2-)7/9-27-28-36/37-45		
▼B 603-030-00-8	2-aminoethanol; ethanolamine	205-483-3	141-43-5	Xn; R20/21/22 C; R34	C R: 20/21/22-34 S: (1/2-)26-36/37/39-45	C; R34: C ≥ 10 % Xi; R36/37/38: 5 % ≤ C < 10 %	
603-031-00-3	1,2-dimethoxyethane; ethylene glycol dimethyl ether; EGDME	203-794-9	110-71-4	F; R11 R19 Repr. Cat. 2; R60 Repr. Cat. 2; R61 Xn; R20	F; T R: 60-61-11-19-20 S: 53-45		E
▼M1 603-032-00-9	ethylene dinitrate; ethylene glycol dinitrate	211-063-0	628-96-6	E; R3 T+; R26/27/28 R33	E; T+ R: 3-26/27/28-33 S: (1/2-)27/28-33-35-36/37-45		
▼B 603-033-00-4	oxydiethylene dinitrate; diethylene glycol dinitrate; digol dinitrate	211-745-8	693-21-0	E; R3 T+; R26/27/28 R33 R52-53	E; T+ R: 3-26/27/28-33-52/53 S: (1/2-)33-35-36/37-45-61		

▼B

Nru ta' l-Indiċi	Identifikazzjoni Internazzjonażli tal-Kimiki	Nru KE	Nru CAS	Klassifikazzjoni	Tikkettar	Limiti ta' Konċentrazzjoni	Noti
603-034-00-X	glycerol trinitrate; nitroglycerine	200-240-8	55-63-0	E; R3 T+; R26/27/28 R33 N; R51-53	E; T+; N R: 3-26/27/28-33-51/53 S: (1/2-)33-35-36/37-45-61		
603-035-00-5	pentaerythritol tetranitrate; P.E.T.N.	201-084-3	78-11-5	E; R3	E R: 3 S: (2-)35		
603-036-00-0	mannitol hexanitrate; nitromannite	239-924-6	15825-70-4	E; R3	E R: 3 S: (2-)35		
▼M1 603-037-00-6	cellulose nitrate; nitrocellulose	—	—	E; R3	E R: 3 S: (2-)35		T
—							
▼B 603-038-00-1	allyl glycidyl ether; allyl 2,3-epoxypropyl ether; prop-2-en-1-yl 2,3-epoxypropyl ether	203-442-4	106-92-3	R10 Carc. Cat. 3; R40 Muta. Cat. 3; R68 Repr. Cat. 3; R62 Xn; R20/22 Xi; R37/38-41 R43 R52-53	Xn R: 10-20/22-37/38-40-41-43-52/53-62-68 S: (2-)24/25-26-36/37/39-61		
603-039-00-7	butyl glycidyl ether; butyl 2,3-epoxypropyl ether	219-376-4	2426-08-6	R10 Carc. Cat. 3; R40 Muta. Cat. 3; R68 Xn; R20/22 Xi; R37 R43 R52-53	Xn R: 10-20/22-37-40-43-52/53-68 S: (2-)24/25-36/37-61		

▼B

Nru ta' l-Indiċi	Identifikazzjoni Internazzjonażli tal-Kimiki	Nru KE	Nru CAS	Klassifikazzjoni	Tikkettar	Limiti ta' Konċentrazzjoni	Noti
603-040-00-2	sodium methanolate; sodium methoxide; [1] potassium methanolate; potassium methoxide; [2] lithium methanolate; lithium methoxide [3]	204-699-5 [1] 212-736-1 [2] 212-737-7 [3]	124-41-4 [1] 865-33-8 [2] 865-34-9 [3]	F; R11 C; R34 R14	F; C R: 11-14-34 S: (1/2-)8-16-26-43-45		
603-041-00-8	potassium ethanolate; potassium ethoxide; [1] sodium ethanolate; sodium ethoxide [2]	213-029-0 [1] 205-487-5 [2]	917-58-8 [1] 141-52-6 [2]	F; R11 C; R34 R14	F; C R: 11-14-34 S: (1/2-)8-16-26-43-45		
603-042-00-3	aluminium-tri-isopropoxide	209-090-8	555-31-7	F; R11	F R: 11 S: (2-)8-16		
603-043-00-9	triarimol (ISO); 2,4-dichloro-α-(pyrimidin-5-yl) benzhydryl alcohol	—	26766-27-8	Xn; R22	Xn R: 22 S: (2-)		
603-044-00-4	dicofol (ISO); 2,2,2-trichloro-1,1-bis(4-chlorophenyl)ethanol	204-082-0	115-32-2	Xn; R21/22 Xi; R38 R43 N; R50-53	Xn; N R: 21/22-38-43-50/53 S: (2-)36/37-60-61		
603-045-00-X	diisopropyl ether; [1] dipropyl ether [2]	203-560-6 [1] 203-869-6 [2]	108-20-3 [1] 111-43-3 [2]	F; R11 R19 R66 R67	F R: 11-19-66-67 S: (2-)9-16-29-33		C
▼M1 603-046-00-5	bis(chloromethyl) ether; oxybis(chloromethane)	208-832-8	542-88-1	F; R11 Carc. Cat. 1; R45 T+; R26 T; R24 Xn; R22	F; T+ R: 45-11-22-24-26 S: 53-45	Carc. Cat. 1; R45: C ≥ 0,001 %	E
▼B 603-047-00-0	2-dimethylaminoethanol; *N*,*N*-dimethylethanolamine	203-542-8	108-01-0	R10 Xn; R20/21/22 C; R34	C R: 10-20/21/22-34 S: (1/2-)25-26-36/37/39-45	C; R34: C ≥ 10 % Xi; R36/37/38: 5 % ≤ C < 10 %	

▼B

Nru ta' l-Indiċi	Identifikazzjoni Internazzjonażli tal-Kimiki	Nru KE	Nru CAS	Klassifikazzjoni	Tikkettar	Limiti ta' Konċentrazzjoni	Noti
603-048-00-6	2-diethylaminoethanol; *N*,*N*-diethylethanolamine	202-845-2	100-37-8	R10 Xn; R20/21/22 C; R34	C R: 10-20/21/22-34 S: (1/2-)25-26-36/37/39-45	C; R34: C ≥ 10 % Xi; R36/37/38: 5 % ≤ C < 10 %	
603-049-00-1	chlorfenethol (ISO); 1,1-bis (4-chlorophenyl) ethanol	201-246-3	80-06-8	Xn; R22 N; R51-53	Xn; N R: 22-51/53 S: (2-)36-61		
603-050-00-7	1-(2-Butoxypropoxy)propan-2-ol	246-011-6	24083-03-2	Xn; R21/22	Xn R: 21/22 S: (2-)		
603-051-00-2	2-ethylbutan-1-ol	202-621-4	97-95-0	Xn; R21/22	Xn R: 21/22 S: (2-)		
603-052-00-8	3-butoxypropan-2-ol; propylene glycol monobutyl ether	225-878-4	5131-66-8	Xi; R36/38	Xi R: 36/38 S: (2-)		
603-053-00-3	2-methylpentane-2,4-diol	203-489-0	107-41-5	Xi; R36/38	Xi R: 36/38 S: (2-)	Xi; R36/38: C ≥ 10 %	
603-054-00-9	di-*n*-butyl ether; dibutyl ether	205-575-3	142-96-1	R10 Xi; R36/37/38 R52-53	Xi R: 10-36/37/38-52/53 S: (2-)61	Xi; R36/37/38: C ≥ 10 %	
603-055-00-4	propylene oxide; 1,2-epoxypropane; methyloxirane	200-879-2	75-56-9	F+; R12 Carc. Cat. 2; R45 Muta. Cat. 2; R46 Xn; R20/21/22 Xi; R36/37/38	F+; T R: 45-46-12-20/21/22-36/37/38 S: 53-45		E
603-056-00-X	[(*p*-tolyloxy)methyl]oxirane; [1] [(*m*-tolyloxy)methyl]oxirane; [2] 2,3-epoxypropyl *o*-tolyl ether; [3] [(tolyloxy)methyl]oxirane; cresyl glycidyl ether [4]	218-574-8 [1] 218-575-3 [2] 218-645-3 [3] 247-711-4 [4]	2186-24-5 [1] 2186-25-6 [2] 2210-79-9 [3] 26447-14-3 [4]	Muta. Cat. 3; R68 Xi; R38 R43 N; R51-53	Xn; N R: 38-43-51/53-68 S: (2-)36/37-61		C
603-057-00-5	benzyl alcohol	202-859-9	100-51-6	Xn; R20/22	Xn R: 20/22 S: (2-)26		

▼B

Nru ta' l-Indiċi	Identifikazzjoni Internazzjonażli tal-Kimiki	Nru KE	Nru CAS	Klassifikazzjoni	Tikkettar	Limiti ta' Konċentrazzjoni	Noti
603-058-00-0	1,3-propylene oxide	207-964-3	503-30-0	F; R11 Xn; R20/21/22	F; Xn R: 11-20/21/22 S: (2-)9-16-26-29		
603-059-00-6	hexan-1-ol	203-852-3	111-27-3	Xn; R22	Xn R: 22 S: (2-)24/25		
603-060-00-1	2,2'-bioxirane; 1,2:3,4-diepoxybutane	215-979-1	1464-53-5	Carc. Cat. 2; R45 Muta. Cat. 2; R46 T+; R26 T; R24/25 C; R34	T+ R: 45-46-24/25-26-34 S: 53-45		E
603-061-00-7	tetrahydro-2-furylmethanol; tetrahydrofurfuryl alcohol	202-625-6	97-99-4	Xi; R36	Xi R: 36 S: (2-)39	Xi; R36: C ≥ 10 %	
603-062-00-2	tetrahydrofuran-2,5-diyldimethanol	203-239-0	104-80-3	Xi; R36/37/38	Xi R: 36/37/38 S: (2-)39	Xi; R36/37/38: C ≥ 10 %	
603-063-00-8	2,3-epoxypropan-1-ol; glycidol; oxiranemethanol	209-128-3	556-52-5	Carc. Cat. 2; R45 Muta. Cat. 3; R68 Repr. Cat. 2; R60 T; R23 Xn; R21/22 Xi; R36/37/38	T R: 45-60-21/22-23-36/37/38-68 S: 53-45		E
▼M1 603-064-00-3	1-methoxy-2-propanol; monopropylene glycol methyl ether	203-539-1	107-98-2	R10 R67	R: 10-67 S: (2-)		
▼B 603-065-00-9	resorcinol diglycidyl ether; 1,3-bis(2,3-epoxypropoxy)benzene	202-987-5	101-90-6	Carc. Cat. 3; R40 Muta. Cat. 3; R68 Xn; R21/22 Xi; R36/38 R43 R52-53	Xn R: 21/22-36/38-40-43-52/53-68 S: (2-)23-36/37-61		

▼M1

Nru ta' l-Indiċi	Identifikazzjoni Internazzjonażli tal-Kimiki	Nru KE	Nru CAS	Klassifikazzjoni	Tikkettar	Limiti ta' Konċentrazzjoni	Noti
603-066-00-4	1,2-epoxy-4-epoxyethylcyclohexane; 4-vinylcyclohexene diepoxide	203-437-7	106-87-6	Carc. Cat. 3; R40 T; R23/24/25	T R: 23/24/25-40 S: (1/2-)36/37-45-63	T; R23/24/25: C ≥ 1 % Xn; R20/21/22: 0,1 % ≤ C < 1 %	
▼B 603-067-00-X	phenyl glycidyl ether; 2,3-epoxypropyl phenyl ether; 1,2-epoxy-3-phenoxypropane	204-557-2	122-60-1	Carc. Cat. 2; R45 Muta. Cat. 3; R68 Xn; R20 Xi; R37/38 R43 R52-53	T R: 45-20-37/38-43-68-52/53 S: 53-45-61		E
603-068-00-5	2,3-epoxypropyl-2-ethylcyclohexyl ether; ethylcyclohexylglycidyl ether	—	130014-35-6	Xi; R36/38 R43	Xi R: 36/38-43 S: (2-)26-28-37/39		
603-069-00-0	2,4,6-tris(dimethylaminomethyl)phenol	202-013-9	90-72-2	Xn; R22 Xi; R36/38	Xn R: 22-36/38 S: (2-)26-28		
603-070-00-6	2-amino-2-methylpropanol	204-709-8	124-68-5	Xi; R36/38 R52-53	Xi R: 36/38-52/53 S: (2-)61	Xi; R36/38: C ≥ 10 %	
603-071-00-1	2,2'-iminodiethanol; diethanolamine	203-868-0	111-42-2	Xn; R22-48/22 Xi; R38-41	Xn R: 22-38-41-48/22 S: (2-)26-36/37/39-46		
603-072-00-7	1,4-bis(2,3 epoxypropoxy)butane; butanedioldiglycidyl ether	219-371-7	2425-79-8	Xn; R20/21 Xi; R36/38 R43	Xn R: 20/21-36/38-43 S: (2-)26-28-37/39		
603-073-00-2	bis-[4-(2,3-epoxipropoxi)phenyl]propane	216-823-5	1675-54-3	Xi; R36/38 R43	Xi R: 36/38-43 S: (2-)28-37/39	Xi; R36/38: C ≥ 5 %	

▼B

Nru ta' l-Indiċi	Identifikazzjoni Internazzjonażli tal-Kimiki	Nru KE	Nru CAS	Klassifikazzjoni	Tikkettar	Limiti ta' Konċentrazzjoni	Noti
603-074-00-8	reaction product: bisphenol-A-(epichlorhydrin); epoxy resin (number average molecular weight ≤ 700)	500-033-5	25068-38-6	Xi; R36/38 R43 N; R51-53	Xi; N R: 36/38-43-51/53 S: (2-)28-37/39-61	Xi; R36/38: C ≥ 5 %	
603-075-00-3	chlormethyl methyl ether; chlorodimethyl ether	203-480-1	107-30-2	F; R11 Carc. Cat. 1; R45 Xn; R20/21/22	F; T R: 45-11-20/21/22 S: 53-45		E
603-076-00-9	but-2-yne-1,4-diol; 2-butyne-1,4-diol	203-788-6	110-65-6	C; R34 T; R23/25 Xn; R21-48/22 R43	C; T R: 21-23/25-34-43-48/22 S: (1/2-)25-26-36/37/39-45-46	C; R34: C ≥ 50 % Xi; R36/38: 25 % ≤ C < 50 %	D
603-077-00-4	1-dimethylaminopropan-2-ol; dimepranol (INN)	203-556-4	108-16-7	R10 Xn; R22 C; R34	C R: 10-22-34 S: (1/2-)23-26-36-45		
603-078-00-X	prop-2-yn-1-ol; propargyl alcohol	203-471-2	107-19-7	R10 T; R23/24/25 C; R34 N; R51-53	T; N R: 10-23/24/25-34-51/53 S: (1/2-)26-28-36-45-61		
603-079-00-5	2,2'-(methylimino)diethanol; *N*-methyldiethanolamine	203-312-7	105-59-9	Xi; R36	Xi R: 36 S: (2-)24		
603-080-00-0	2-methylaminoethanol; *N*-methylethanolamine; *N*-methyl-2-ethanolamine; *N*-methyl-2-amino ethanol; 2-(methylamino)ethanol	203-710-0	109-83-1	Xn; R21/22 C; R34	C R: 21/22-34 S: (1/2-)26-36/37/39-45	C; R34: C ≥ 10 % Xi; R36/37/38: 5 % ≤ C < 10 %	
603-081-00-6	2,2'-thiodiethanol; thiodiglycol	203-874-3	111-48-8	Xi; R36	Xi R: 36 S: (2-)		
603-082-00-1	1-aminopropan-2-ol; isopropanolamine	201-162-7	78-96-6	C; R34	C R: 34 S: (1/2-)23-26-36-45		

▼B

Nru ta' l-Indiċi	Identifikazzjoni Internazzjonażli tal-Kimiki	Nru KE	Nru CAS	Klassifikazzjoni	Tikkettar	Limiti ta' Konċentrazzjoni	Noti
603-083-00-7	1,1'-iminodipropan-2-ol; di-isopropanolamine	203-820-9	110-97-4	Xi; R36	Xi R: 36 S: (2-)26		
603-084-00-2	styrene oxide; (epoxyethyl)benzene; phenyloxirane	202-476-7	96-09-3	Carc. Cat. 2; R45 Xn; R21 Xi; R36	T R: 45-21-36 S: 53-45		E
▼M1 603-085-00-8	bronopol (INN); 2-bromo-2-nitropropane-1,3-diol	200-143-0	52-51-7	Xn; R21/22 Xi; R37/38-41 N; R50	Xn; N R: 21/22-37/38-41-50 S: (2-)26-36/37/39-61	N; R50: C ≥ 2,5 %	
▼B 603-086-00-3	ethirimol (ISO); 5-butyl-2-ethylamino-6-methylpyrimidin-4-ol	245-949-3	23947-60-6	Xn; R21	Xn R: 21 S: (2-)36/37		
603-087-00-9	2-ethylhexane-1,3-diol; octylene glycol; ethoexadiol	202-377-9	94-96-2	Xi; R41	Xi R: 41 S: (2-)25-26-39-46		
603-088-00-4	2-(octylthio)ethanol; 2-hydroxyethyl octyl sulphide	222-598-4	3547-33-9	Xi; R41	Xi R: 41 S: (2-)26		
603-089-00-X	7,7-dimethyl-3-oxa-6-azaoctan-1-ol	400-390-6	—	C; R35 Xn; R22	C R: 22-35 S: (1/2-)26-28-36/37/39-45		
603-090-00-5	2-(2-bromoethoxy)anisole	402-010-4	4463-59-6	Xn; R22 R52-53	Xn R: 22-52/53 S: (2-)22-61		
603-091-00-0	*exo*-1-methyl-4-(1-methylethyl)-7-oxabicyc-lo[2.2.1]heptan-2-ol	402-470-6	87172-89-2	Xn; R22 Xi; R41	Xn R: 22-41 S: (2-)26-39		

▼B

Nru ta' l-Indiċi	Identifikazzjoni Internazzjonażli tal-Kimiki	Nru KE	Nru CAS	Klassifikazzjoni	Tikkettar	Limiti ta' Konċentrazzjoni	Noti
603-092-00-6	2-methyl-4-phenylpentanol	402-770-7	92585-24-5	R43 N; R51-53	Xi; N R: 43-51/53 S: (2-)24-37-61		
603-093-00-1	cinmethylin (ISO) *exo*-(±)-1-methyl-2-(2-methylbenzyloxy)-4-isopropyl-7-oxabicyclo(2.2.1)heptane	402-410-9	87818-31-3	Xn; R20 N; R51-53	Xn; N R: 20-51/53 S: (2-)23-61		
603-094-00-7	1,3-bis(2,3-epoxypropoxy)-2,2-dimethylpropane	241-536-7	17557-23-2	Xi; R38 R43	Xi R: 38-43 S: (2-)24-37		
603-095-00-2	2-(propyloxy)ethanol; EGPE	220-548-6	2807-30-9	Xn; R21 Xi; R36	Xn R: 21-36 S: (2-)26-36/37-46		
603-096-00-8	2-(2-butoxyethoxy)ethanol; diethylene glycol monobutyl ether	203-961-6	112-34-5	Xi; R36	Xi R: 36 S: (2-)24-26		
▼M6 603-097-00-3	1,1′,1″-nitrilotripropan-2-ol; triisopropanolamine	204-528-4	122-20-3	Xi; R36	Xi R: 36 S: (2-)26		
▼B 603-098-00-9	2-phenoxyethanol	204-589-7	122-99-6	Xn; R22 Xi; R36	Xn R: 22-36 S: (2-)26		
603-099-00-4	3-(*N*-methyl-*N*-(4-methylamino-3-nitrophenyl)amino)propane-1,2-diol hydrochloride	403-440-5	93633-79-5	Xn; R22 R52-53	Xn R: 22-52/53 S: (2-)61		

▼B

Nru ta' l-Indiċi	Identifikazzjoni Internazzjonażli tal-Kimiki	Nru KE	Nru CAS	Klassifikazzjoni	Tikkettar	Limiti ta' Konċentrazzjoni	Noti
603-100-00-8	1,2-dimethoxypropane	404-630-0	7778-85-0	F; R11-19	F R: 11-19 S: (2-)9-16-24/25-33		
603-101-00-3	tetrahydro-2-isobutyl-4-methylpyran-4-ol, mixed isomers (*cis* and *trans*)	405-040-6	—	Xi; R36	Xi R: 36 S: (2-)25-26		
603-102-00-9	1,2-epoxybutane	203-438-2	106-88-7	F; R11 Carc. Cat. 3; R40 Xn; R20/21/22 Xi; R36/37/38 R52-53	F; Xn R: 11-20/21/22-36/37/38-40-52/53 S: (2-)9-16-29-36/37-61		
603-103-00-4	oxirane, mono[(C_{12-14}-alkyloxy)methyl] derivs.	271-846-8	68609-97-2	Xi; R38 R43	Xi R: 38-43 S: (2-)24-37		
603-104-00-X	fenarimol (ISO); 2,4'-dichloro-α-(pyrimidin-5-yl)benzhydryl alcohol	262-095-7	60168-88-9	Repr. Cat. 3; R62-63 R64 N; R51-53	Xn; N R: 51/53-62-63-64 S: (2-)36/37-61		
603-105-00-5	furan	203-727-3	110-00-9	F+; R12 R19 Carc. Cat. 2; R45 Muta. Cat. 3; R68 Xn; R20/22-48/22 Xi; R38 R52-53	F+; T R: 45-12-19-20/22-38-48/22-68-52/53 S: 53-45-61		E
603-106-00-0	2-methoxypropanol	216-455-5	1589-47-5	R10 Repr. Cat. 2; R61 Xi; R37/38-41	T R: 61-10-37/38-41 S: 53-45		
603-107-00-6	2-(2-methoxyethoxy)ethanol; diethylene glycol monomethyl ether	203-906-6	111-77-3	Repr. Cat. 3; R63	Xn R: 63 S: (2-)36/37		

▼B

Nru ta' l-Indiċi	Identifikazzjoni Internazzjonażli tal-Kimiki	Nru KE	Nru CAS	Klassifikazzjoni	Tikkettar	Limiti ta' Konċentrazzjoni	Noti
603-108-00-1	2-methylpropan-1-ol; iso-butanol	201-148-0	78-83-1	R10 Xi; R37/38-41 R67	Xi R: 10-37/38-41-67 S: (2-)7/9-13-26-37/39-46		
▼M1 603-109-00-7	reaction mass of: 1-ethoxy-1,1,2,3,3,3-hexafluoro-2-(trifluoromethyl)propane; 1-ethoxy-1,1,2,2,3,3,4,4,4-nonafluorobutane	425-340-0	—	R53	R: 53 S: 21-23-61		
603-110-00-2	reaction mass of: *cis*-2-isobutyl-5-methyl 1,3-dioxane; *trans*-2-isobutyl-5-methyl 1,3-dioxane	426-130-1	166301-21-9	Xi; R38 R52-53	Xi R: 38-52/53 S: (2-)23-37-61		
603-111-00-8	reaction mass of: 1-(1,1-dimethylpropyl)-4-ethoxy-*cis*-cyclohexane; 1-(1,1-dimethylpropyl)-4-ethoxy-*trans*-cyclohexane	426-530-6	—	Xi; R38 N; R50-53	Xi; N R: 38-50/53 S: (2-)24-37-60-61		
603-112-00-3	cyclopentyl 2-phenylethyl ether	428-340-9	—	Xi; R38 N; R50-53	Xi; N R: 38-50/53 S: (2-)37-60-61		
603-113-00-9	6-glycidyloxynapht-1-yl oxymethyloxirane	429-960-2	27610-48-6	Muta. Cat. 3; R68 Xn; R21 Xi; R38 R43 R52-53	Xn R: 21-38-43-68-52/53 S: (2-)36/37/39-61		
603-114-00-4	9-(2-propenyloxy)tricyclo[5.2.1.0(2,6)]dec-3(or-4-)-ene	430-830-2	26912-64-1	Xi; R38 N; R51-53	Xi; N R: 38-51/53 S: (2-)23-37-61		
603-115-00-X	reaction mass of: *O*,*O*',*O*''-(methylsilanetriyl)tris(4-methyl-2-pentanone oxime) (3 stereoisomers)	423-580-0	—	Xn; R48/22 R53	Xn R: 48/22-53 S: 2-36-61		

▼M1

Nru ta' l-Indiċi	Identifikazzjoni Internazzjonażli tal-Kimiki	Nru KE	Nru CAS	Klassifikazzjoni	Tikkettar	Limiti ta' Konċentrazzjoni	Noti
603-116-00-5	(*Z*)-(2,4-difluorophenyl)piperidin-4-ylmethanone oxime monohydrochloride	424-740-2	138271-16-6	Xn; R22 Xi; R41 R52-53	Xn R: 22-41-52/53 S: (2-)22-26-39-61		

▼B

603-117-00-0	propan-2-ol; isopropyl alcohol; isopropanol	200-661-7	67-63-0	F; R11 Xi; R36 R67	F; Xi R: 11-36-67 S: (2-)7-16-24/25-26		
603-118-00-6	6-dimethylaminohexan-1-ol	404-680-3	1862-07-3	Xn; R22 C; R34 R52-53	C R: 22-34-52/53 S: (1/2-)26-36/37/39-45-61		
603-119-00-1	1,1'-(1,3-phenylenedioxy)bis(3-(2-(prop-2-enyl)phenoxy)propan-2-ol)	405-840-5	—	R43 N; R50-53	Xi; N R: 43-50/53 S: (2-)24-37-60-61		
603-120-00-7	2-methyl-5-phenylpentanol	405-890-8	25634-93-9	Xi; R36/38	Xi R: 36/38 S: (2-)26-37		
603-121-00-2	4-[4-(1,3-dihydroxyprop-2-yl)phenylamino]-1,8-dihydroxy-5-nitroanthraquinone	406-057-1	114565-66-1	Carc. Cat. 3; R40 R43 R53	Xn R: 40-43-53 S: (2-)36/37-61		
603-122-00-8	sodium 2-ethylhexanolate	406-150-7	38411-13-1	F; R11 C; R34 R52-53	F; C R: 11-34-52/53 S: (1/2-)7-26-36/37/39-45-61		
603-123-00-3	4-methyl-8-methylenetricyclo[3.3.1.1^{3,7}]-decan-2-ol	406-330-5	122760-84-3	Xi; R38 R43 N; R51-53	Xi; N R: 38-43-51/53 S: (2-)24-37-61		

▼B

Nru ta' l-Indiċi	Identifikazzjoni Internazzjonażli tal-Kimiki	Nru KE	Nru CAS	Klassifikazzjoni	Tikkettar	Limiti ta' Konċentrazzjoni	Noti
603-124-00-9	1,4-bis[2-(vinyloxy)ethoxy]benzene	406-900-3	84563-49-5	N; R50-53	N R: 50/53 S: 60-61		
603-125-00-4	2-(2,4-dichlorophenyl)-1-(1*H*—1,2,4-triazol-1-yl)pent-4-en-2-ol	407-850-5	89544-40-1	Xn; R22 Xi; R41 N; R51-53	Xn; N R: 22-41-51/53 S: (2-)26-39-61		
603-126-00-X	2-((4-methyl-2-nitrophenyl)amino)ethanol	408-090-7	100418-33-5	Xn; R22 R43 R52-53	Xn R: 22-43-52/53 S: (2-)36/37-61		
▼M1 603-127-00-5	butan-2-ol; [1] (*S*)-butan-2-ol; [2] (*R*)-butan-2-ol; [3] (±)-butan-2-ol [4]	201-158-5 [1] 224-168-1 [2] 238-967-8 [3] 240-029-8 [4]	78-92-2 [1] 4221-99-2 [2] 14898-79-4 [3] 15892-23-6 [4]	R10 Xi; R36/37 R67	Xi R: 10-36/37-67 S: (2-)7/9-13-24/25-26-46		C
▼B 603-128-00-0	2-(phenylmethoxy)naphthalene	405-490-3	613-62-7	R53	R: 53 S: 61		
603-129-00-6	1-*tert*-butoxypropan-2-ol	406-180-0	57018-52-7	R10 Xi; R41	Xi R: 10-41 S: (2-)26-39		
603-130-00-1	reaction mass of isomers of: α-((dimethyl)-biphenyl)-ω-hydroxypoly(oxyethylene)	406-325-8	—	Xn; R22 R52-53	Xn R: 22-52/53 S: (2-)39-61		
603-131-00-7	reaction mass of: 1-deoxy-1-[methyl-(1-oxododecyl)amino]-D-glucitol; 1-deoxy-1-[methyl-(1-oxotetradecyl)amino]-D-glucitol (3:1)	407-290-1	—	Xi; R41	Xi R: 41 S: (2-)26-39		
603-132-00-2	2-hydroxymethyl-9-methyl-6-(1-methylethyl)-1,4-dioxaspiro[4.5]decane	408-200-3	63187-91-7	Xi; R38-41 R52-53	Xi R: 38-41-52/53 S: (2-)26-37/39-61		

▼B

Nru ta' l-Indiċi	Identifikazzjoni Internazzjonażli tal-Kimiki	Nru KE	Nru CAS	Klassifikazzjoni	Tikkettar	Limiti ta' Konċentrazzjoni	Noti
603-133-00-8	reaction mass of: 3-[(4-amino-2-chloro-5-nitrophenyl)amino]-propane-1,2-diol; 3,3'-(2-chloro-5-nitro-1,4-phenylenediimino)-bis(propan-1,2-diol)	408-240-1	—	Xn; R22 R52-53	Xn R: 22-52/53 S: (2-)22-36-61		
603-134-00-3	reaction mass of substituted dodecyl and/or tetradecyl, diphenyl ethers. The substance is produced by the Friedel Crafts reaction. The catalyst is removed from the reaction product. Diphenyl ether is substituted by C_1-C_{10} alkyl groups. The alkyl groups are bonded randomly between C_1 and C_6. Linear C_{12} and C_{14}, 50/50 used.	410-450-3	—	R53	R: 53 S: 61		
603-135-00-9	bis[[2,2',2"-nitrilotris-[ethanolato]]-1-*N*,*O*]-bis[2-(2-methoxyethoxy)ethoxy]-titanium	410-500-4	—	Xi; R41 N; R51-53	Xi; N R: 41-51/53 S: (2-)26-39-61		
603-136-00-4	3-((4-(bis(2-hydroxyethyl)amino)-2-nitrophenyl)amino)-1-propanol	410-910-3	104226-19-9	R43 R52-53	Xi R: 43-52/53 S: (2-)24-37-61		
603-137-00-X	reaction mass of: 1-deoxy-1-[methyl-(1-oxohexadecyl)amino]-D-glucitol; 1-deoxy-1-[methyl-(1-oxooctadecyl)amino]-D-glucitol	411-130-6	—	Xi; R41	Xi R: 41 S: (2-)26-39		
603-138-00-5	3-(2,2-dimethyl-3-hydroxypropyl)toluene; (alt.): 2,2-dimethyl-3-(3-methylphenyl)propanol	403-140-4	103694-68-4	R52-53	R: 52/53 S: 61		
603-139-00-0	bis(2-methoxyethyl) ether	203-924-4	111-96-6	R10 R19 Repr. Cat. 2; R60-61	T R: 60-61-10-19 S: 53-45		
603-140-00-6	2,2' -oxybisethanol; diethylene glycol	203-872-2	111-46-6	Xn; R22	Xn R: 22 S: (2-)46		
603-141-00-1	reaction mass of: dodecyloxy-1-methyl-1-[oxy-poly-(2-hydroxymethylethanoxy)]pentadecane; dodecyloxy-1-methyl-1-[oxy-poly-(2-hydroxymethylethanoxy)]heptadecane	413-780-6	—	R52-53	R: 52/53 S: 61		

▼B

Nru ta' l-Indiċi	Identifikazzjoni Internazzjonażli tal-Kimiki	Nru KE	Nru CAS	Klassifikazzjoni	Tikkettar	Limiti ta' Konċentrazzjoni	Noti
603-142-00-7	2-(2-(2-hydroxyethoxy)ethyl)-2-aza-bicyclo[2.2.1]heptane	407-360-1	116230-20-7	Xn; R21/22-48/20 Xi; R38-41	Xn R: 21/22-38-41-48/20 S: (2-)26-36/37/39		
603-143-00-2	*R*-2,3-epoxy-1-propanol	404-660-4	57044-25-4	E; R2 Carc. Cat. 2; R45 Muta. Cat. 3; R68 Repr. Cat. 2; R60 T; R23 Xn; R21/22 C; R34	E; T R: 45-60-2-21/22-23-34-68 S: 53-45		E
603-144-00-8	reaction mass of: 2,6,9-trimethyl-2,5,9-cyclododecatrien-1-ol; 6,9-dimethyl-2-methylen-5,9-cyclododecadien-1-ol	413-530-6	111850-00-1	N; R51-53	N R: 51/53 S: 61		
603-145-00-3	2-isopropyl-2-(1-methylbutyl)-1,3-dimethoxypropane	406-970-5	129228-11-1	Xi; R38 N; R51-53	Xi; N R: 38-51/53 S: (2-)36/37-61		
603-146-00-9	2-[(2-[2-(dimethylamino)ethoxy]ethyl)methylamino]ethanol	406-080-7	83016-70-0	Xn; R22 C; R34 R52-53	C R: 22-34-52/53 S: (1/2-)23-26-36/37/39-45-61		
603-147-00-4	(-)-*trans*-4-(4'-fluorophenyl)-3-hydroxymethyl-*N*-methylpiperidine	406-030-4	105812-81-5	Xn; R22 Xi; R41 N; R51-53	Xn; N R: 22-41-51/53 S: (2-)22-24-26-37/39-61		
603-148-00-X	1,4-bis[(vinyloxy)methyl]cyclohexane	413-370-7	17351-75-6	R43 N; R51-53	Xi; N R: 43-51/53 S: (2-)24-37-61		
603-149-00-5	reaction mass of diastereoisomers of 1-(1-hydroxyethyl)-4-(1-methylethyl)cyclohexane	407-640-3	63767-86-2	Xi; R36/38 N; R51-53	Xi; N R: 36/38-51/53 S: (2-)26-37-61		
603-150-00-0	(±) *trans*—3,3-dimethyl-5-(2,2,3-trimethylcyclopent-3-en-1-yl)-pent-4-en-2-ol	411-580-3	107898-54-4	Xi; R38 N; R50-53	Xi; N R: 38-50/53 S: (2-)24/25-37-60-61		

▼B

Nru ta' l-Indiċi	Identifikazzjoni Internazzjonażli tal-Kimiki	Nru KE	Nru CAS	Klassifikazzjoni	Tikkettar	Limiti ta' Konċentrazzjoni	Noti
603-151-00-6	(±)-2-(2,4-dichlorophenyl)-3-(1*H*—1,2,4-triazol-1-yl)propan-1-ol	413-570-4	—	R52-53	R: 52/53 S: 61		
603-152-00-1	2-(4-*tert*-butylphenyl)ethanol	410-020-5	5406-86-0	Repr. Cat. 3; R62 Xn; R48/22 Xi; R41 N; R51-53	Xn; N R: 41-48/22-62-51/53 S: (2-)26-36/37/39-61		
603-153-00-7	3-((2-nitro-4-(trifluoromethyl)phenyl)amino)-propane-1,2-diol	410-010-0	104333-00-8	Xn; R22 R52-53	Xn R: 22-52/53 S: (2-)22-61		
603-154-00-2	1-[(2-*tert*-butyl)cyclohexyloxy]-2-butanol	412-300-2	139504-68-0	N; R51-53	N R: 51/53 S: 61		
▼M1 —							
▼B 603-156-00-3	2-(2,4-dichlorophenyl)-2-(2-propenyl)oxirane	411-210-0	89544-48-9	Xi; R38 R43 N; R50-53	Xi; N R: 38-43-50/53 S: (2-)24-37-60-61		
603-157-00-9	6,9-bis(hexadecyloxymethyl)-4,7-dioxano-nane-1,2,9-triol	411-450-6	143747-72-2	R53	R: 53 S: 61		
603-158-00-4	reaction mass of 4 diastereoisomers of 2,7-dimethyl-10-(1-methylethyl)-1-oxaspiro[4.5]-deca-3,6-diene	412-460-3	—	Xi; R38 N; R51-53	Xi; N R: 38-51/53 S: (2-)37-61		
603-159-00-X	2-cyclododecylpropan-1-ol	411-410-8	118562-73-5	N; R50-53	N R: 50/53 S: 60-61		
603-160-00-5	1,2-diethoxypropane	412-180-1	10221-57-5	F; R11 R19	F R: 11-19 S: (2-)9-16-24-33		

▼B

Nru ta' l-Indiċi	Identifikazzjoni Internazzjonażli tal-Kimiki	Nru KE	Nru CAS	Klassifikazzjoni	Tikkettar	Limiti ta' Konċentrazzjoni	Noti
603-161-00-0	1,3-diethoxypropane	413-140-6	3459-83-4	R10	R: 10 S: (2-)9-24		
603-162-00-6	α[2-[[[(2-hydroxyethyl)methylamino]acetyl]amino]propyl]-ω-(nonylphenoxy)poly[oxo(-methyl-1,2-ethanediyl)]	413-420-8	144736-29-8	C; R34 R43 N; R51-53	C; N R: 34-43-51/53 S: (1/2-)26-28-36/37/39-45-61		
603-163-00-1	2-phenyl-1,3-propanediol	411-810-2	1570-95-2	Xi; R41	Xi R: 41 S: (2-)26-39		
603-164-00-7	2-butyl-4-chloro-4,5-dihydro-5-hydroxymethyl-1-[2'-(2-triphenylmethyl-1,2,3,4-2*H*-tetrazol-5-yl)-1,1'-biphenyl-4-methyl]-1*H*-imidazole	412-420-5	133909-99-6	R53	R: 53 S: 61		
603-165-00-2	reaction mass of: 4-allyl-2,6-bis(2,3-epoxypropyl)phenol; 4-allyl-6-[3-[6-[3-[6-[3-(4-allyl-2,6-bis(2,3-epoxypropyl)phenoxy)-2-hydroxypropyl]-4-allyl-2-(2,3-epoxypropyl)phenoxy]-2-hydroxypropyl]-4-allyl-2-(2,3-epoxypropyl)phenoxy]-2-hydroxypropyl]-2-(2,3-epoxypropyl)phenol; 4-allyl-6-[3-(4-allyl-2,6-bis(2,3-epoxypropyl)phenoxy)-2-hydroxypropyl]-2-(2,3-epoxypropyl)phenol; 4-allyl-6-[3-[6-[3-(4-allyl-2,6-bis(2,3-epoxypropyl)phenoxy)-2-hydroxypropyl]-4-allyl-2-(2,3-epoxypropyl)phenoxy]-2-hydroxypropyl]-2-(2,3-epoxypropyl)phenol	417-470-1	—	Muta. Cat. 3; R68 R43	Xn R: 43-68 S: (2-)36/37		
603-166-00-8	*R*-1-chloro-2,3-epoxypropane	424-280-2	51594-55-9	R10 Carc. Cat. 2; R45 T; R23/24/25 C; R34 R43	T R: 45-10-23/24/25-34-43 S: 53-45		E
603-167-00-3	3,3',5,5'-tetra-*tert*-butylbiphenyl-2,2'-diol	407-920-5	6390-69-8	R53	R: 53 S: 61		
603-168-00-9	3-(2-ethylhexyloxy)propane-1,2-diol	408-080-2	70445-33-9	Xi; R41 R52-53	Xi R: 41-52/53 S: (2-)26-39-61		

▼B

Nru ta' l-Indiċi	Identifikazzjoni Internazzjonali tal-Kimiki	Nru KE	Nru CAS	Klassifikazzjoni	Tikkettar	Limiti ta' Konċentrazzjoni	Noti
603-169-00-4	(±)-*trans*-4-(4-fluorophenyl)-3-hydroxy-methyl-*N*-methylpiperidine	415-550-0	109887-53-8	Xn; R22 Xi; R41 N; R51-53	Xn; N R: 22-41-51/53 S: (2-)22-26-39-61		
603-170-00-X	reaction mass of: 2-methyl-1-(6-methylbi-cyclo[2.2.1]hept-5-en-2-yl)pent-1-en-3-ol; 2-methyl-1-(1-methylbicyclo[2.2.1]hept-5-en-2-yl)-pent-1-en-3-ol; 2-methyl-1-(5-methylbicyclo[2.2.1]hept-5-en-2-yl)pent-1-en-3-ol	415-990-3	67739-11-1	Xi; R36 N; R51-53	Xi; N R: 36-51/53 S: (2-)26-61		
603-171-00-5	5-thiazolylmethanol	414-780-9	38585-74-9	Xi; R41 R52-53	Xi R: 41-52/53 S: (2-)26-39-61		
603-172-00-0	mono-2-[2-(4-dibenzo[*b*,*f*][1,4]thiazepin-11-yl)piperazinium-1-yl]ethoxy)ethanol *trans*-butenedioate	415-180-1	773058-82-5	Xn; R22 Xi; R41 N; R51-53	Xn; N R: 22-41-51/53 S: (2-)22-26-39-61		
603-173-00-6	4,4-dimethyl-3,5,8-trioxabicyclo[5.1.0]octane	421-750-9	57280-22-5	Xi; R36 R43	Xi R: 36-43 S: (2-)26-36/37		
603-174-00-1	4-cyclohexyl-2-methyl-2-butanol	420-630-3	83926-73-2	Xi; R41 N; R51-53	Xi; N R: 41-51/53 S: (2-)26-39-61		
603-175-00-7	2-(2-hexyloxyethoxy)ethanol; DEGHE; diethylene glycol monohexyl ether; 3,6-dioxa-1-dodecanol; hexyl carbitol; 3,6-dioxadodecan-1-ol	203-988-3	112-59-4	Xn; R21 Xi; R41	Xn R: 21-41 S: (2-)26-36/37/39-46		
603-176-00-2	1,2-bis(2-methoxyethoxy)ethane; TEGDME; triethylene glycol dimethyl ether; triglyme	203-977-3	112-49-2	R19 Repr. Cat. 2; R61 Repr. Cat. 3; R62	T R: 61-19-62 S: 53-45		

▼B

Nru ta' l-Indiċi	Identifikazzjoni Internazzjonażli tal-Kimiki	Nru KE	Nru CAS	Klassifikazzjoni	Tikkettar	Limiti ta' Konċentrazzjoni	Noti
603-177-00-8	1-ethoxypropan-2-ol; 2PG1EE; 1-ethoxy-2-propanol; propylene glycol monoethyl ether; [1] 2-ethoxy-1-methylethyl acetate; 2PG1EEA [2]	216-374-5 [1] 259-370-9 [2]	1569-02-4 [1] 54839-24-6 [2]	R10 R67	R: 10-67 S: (2-)24		
603-178-00-3	2-hexyloxyethanol; ethylene glycol monohexyl ether; n-hexylglycol	203-951-1	112-25-4	Xn; R21/22 C; R34	C R: 21/22-34 S: (1/2-)26-36/37/39-45		
603-179-00-9	ergocalciferol (ISO); Vitamin D2	200-014-9	50-14-6	T+; R26 T; R24/25-48/25	T+ R: 24/25-26-48/25 S: (1/2-)28-36/37-45		
603-180-00-4	colecalciferol; Vitamin D3	200-673-2	67-97-0	T+; R26 T; R24/25-48/25	T+ R: 24/25-26-48/25 S: (1/2-)28-36/37-45		
603-181-00-X	*tert*-butyl methyl ether; MTBE; 2-methoxy-2-methylpropane	216-653-1	1634-04-4	F; R11 Xi; R38	F; Xi R: 11-38 S: (2-)9-16-24		
▼M1 603-182-00-5	reaction product of: saturated, monounsaturated and multiple unsaturated long-chained partly estrified alcohols of vegetable origin (*Brassica napus* L., *Brassica rapa* L., *Helianthus annuus* L., *Glycine hispida*, *Gossypium hirsutum* L., *Cocos nucifera* L., *Elaeis guineensis*) with *O*,*O*-diisobutyldithiophosphate and 2-ethylhexylamine and hydrogen peroxide	428-630-5	—	R43	Xi R: 43 S: (2-)24-37		
▼B 603-183-00-0	2-[2-(2-butoxyethoxy)ethoxy]ethanol; TEGBE; triethylene glycol monobutyl ether; butoxytriethylene glycol	205-592-6	143-22-6	Xi; R41	Xi R: 41 S: (2-)26-39-46	Xi; R41: C ≥ 30 % Xi; R36: 20 % ≤ C < 30 %	

▼B

Nru ta' l-Indiċi	Identifikazzjoni Internazzjonażli tal-Kimiki	Nru KE	Nru CAS	Klassifikazzjoni	Tikkettar	Limiti ta' Konċentrazzjoni	Noti
603-184-00-6	2-(hydroxymethyl)-2-[[2-hydroxy-3-(isooctadecyloxy)propoxy]methyl]-1,3-propanediol	416-380-1	146925-83-9	N; R50-53	N R: 50/53 S: 60-61		
603-185-00-1	2,4-dichloro-3-ethyl-6-nitrophenol	420-740-1	99817-36-4	T; R25 Xi; R41 R43 N; R50-53	T; N R: 25-41-43-50/53 S: (1/2-)26-36/37/39-45-60-61		
603-186-00-7	trans-(5*RS*,6*SR*)-6-amino-2,2-dimethyl-1,3-dioxepan-5-ol	419-050-3	79944-37-9	R43	Xi R: 43 S: (2-)22-24/25-26-37		
603-187-00-2	2-((4,6-bis(4-(2-(1-methylpyridinium-4-yl)vinyl)phenylamino)-1,3,5-triazin-2-yl)(2-hydroxyethyl)amino)ethanol dichloride	419-360-9	163661-77-6	N; R50-53	N R: 50/53 S: 60-61		
▼M1 603-188-00-8	reaction mass of: 6,7-epoxy-1,2,3,4,5,6,7,8-octahydro-1,1,2,4,4,7-hexamethylnaphthalene; 7,8-epoxy-1,2,3,4,6,7,8,8a-octahydro-1,1,2,4,4,7-hexamethylnaphthalene	426-970-9	—	N; R50-53	N R: 50/53 S: 60-61		
▼B 603-189-00-3	reaction mass of complexes of: titanium, 2,2'-oxydiethanol, ammonium lactate, nitrilotris(2-propanol) and ethylene glycol	405-250-8	—	N; R51-53	N R: 51/53 S: 61		
▼M1 603-190-00-9	8,8-dimethyl-7-isopropyl-6,10-dioxaspiro[4.5]decane	424-030-2	62406-73-9	Xi; R38 R52-53	Xi R: 38-52/53 S: (2-)24-37-61		
▼B 603-191-00-4	2-(4,6-bis(2,4-dimethylphenyl)-1,3,5-triazin-2-yl)-5-(3-((2-ethylhexyl)oxy)-2-hydroxypropoxy)phenol	419-740-4	137658-79-8	R53	R: 53 S: 61		

▼M1

Nru ta' l-Indiċi	Identifikazzjoni Internazzjonażli tal-Kimiki	Nru KE	Nru CAS	Klassifikazzjoni	Tikkettar	Limiti ta' Konċentrazzjoni	Noti
603-192-00-X	(*E*,*E*)-3,7,11-trimethyldodeca-1,4,6,10-tetraen-3-ol	423-240-1	125474-34-2	Xi; R38-41 R43 N; R50-53	Xi; N R: 38-41-43-50/53 S: (2-)23-24-26-37/39-60-61		
603-193-00-5	disodium 9,10-anthracenedioxide	426-030-8	46492-07-3	C; R35	C R: 35 S: (1/2-)26-36/37/39-45		
603-194-00-0	2-(2-aminoethylamino)ethanol; (AEEA)	203-867-5	111-41-1	Repr. Cat. 2; R61 Repr. Cat. 3; R62 C; R34 R43	T R: 61-34-43-62 S: 53-45	C; R34: C ≥ 10 % Xi; R36/37/38: 5 % ≤ C < 10 %	

▼B

603-195-00-6	2-[4-(4-methoxyphenyl)-6-phenyl-1,3,5-triazin-2-yl]-phenol	430-810-3	154825-62-4	R52-53	R: 52/53 S: 61		
603-196-00-1	2-(7-ethyl-1*H*-indol-3-yl)ethanol	431-020-1	41340-36-7	Xn; 22-48/22 N; R51-53	Xn; N R: 22-48/22-51/53 S: (2-)36/37/39-61		
603-197-00-7	tebuconazole (ISO); 1-(4-chlorophenyl)-4,4-dimethyl-3-(1,2,4-triazol-1-ylmethyl)pentan-3-ol	403-640-2	107534-96-3	Repr. Cat. 3; R63 Xn; R22 N; R51-53	Xn; N R: 22-51/53-63 S: (2-)22-36/37-61		
603-199-00-8	etoxazol (ISO); (*RS*)-5-tert-butyl-2-[2-(2,6-difluorophenyl)-4,5-dihydro-1,3-oxazol-4-yl]phenetole	—	153233-91-1	N; R50-53	N R: 50/53 S: 60-61	N; R50-53: C ≥ 0,25 % N; R51-53: 0,025 % ≤ C < 0,25 % R52-53: 0,0025 % ≤ C < 0,025 %	

▼M1

603-200-00-1	1-pentanol; [1] 3-pentanol [2]	200-752-1 [1] 209-526-7 [2]	71-41-0 [1] 584-02-1 [2]	R10 Xn; R20 Xi; R37/38	Xn R: 10-20-37/38 S: (1/2-)36/37-46		

▼M1

Nru ta' l-Indiċi	Identifikazzjoni Internazzjonażli tal-Kimiki	Nru KE	Nru CAS	Klassifikazzjoni	Tikkettar	Limiti ta' Konċentrazzjoni	Noti
603-201-00-7	(*E*)-(7*R*,11*R*)-3,7,11,15-tetramethylhexadec-2-ene-1-ol	416-120-5	—	Xi; R38 R53	Xi R: 38-53 S: (2-)37-61		
603-202-00-2	4,4,5,5,5-pentafluoropentan-1-ol	421-360-9	148043-73-6	Xn; R22 R52-53	Xn R: 22-52/53 S: (2-)23-61		
603-203-00-8	(1*R*,3*S*,7*R*,8*R*,10*R*,13*R*)-5,5,7,9,9,13-hexamethyl-4,6-dioxatetracyclo[6.5.1.$0^{1,10}$.$0^{3,7}$]tetradecane	427-580-1	—	Xi; R38	Xi R: 38 S: (2-)37		
603-204-00-3	reaction mass of: 2,2'-(heptane-1,7-diyl)bis-1,3-dioxolane; 2,2'-(heptane-1,6-diyl)bis-1,3-dioxolane	428-110-8	—	R52-53	R: 52/53 S: 61		
603-205-00-9	(1*S-cis*)-4-(2-amino-6-chloro-9*H*-purin-9-yl)-2-cyclopentene-1-methanol hydrochloride	426-200-1	172015-79-1	T; R48/25 Xn; R22 Xi; R41 R43 R52-53	T R: 22-41-43-48/25-52/53 S: (1/2-)22-26-36/37/39-45-61		
603-206-00-4	2,2-dichloro-1,3-benzodioxol	426-850-6	2032-75-9	R10 R14 C; R35 Xn; R22 R43	C R: 10-14-22-35-43 S: (1/2-)7/8-23-26-36/37/39-45		
603-207-00-X	2-isobutyl-2-isopropyl-1,3-dimethoxypropane	430-800-9	129228-21-3	Xi; R38 N; R51-53	Xi; N R: 38-51/53 S: (2-)23-37-61		
603-208-00-5	1,2-diethoxyethane	211-076-1	629-14-1	F; R11 R19 Repr. Cat. 2; R61 Repr. Cat. 3; R62 Xi; R36	F; T R: 61-11-19-36-62 S: 53-45		

▼M1

Nru ta' l-Indiċi	Identifikazzjoni Internazzjonażli tal-Kimiki	Nru KE	Nru CAS	Klassifikazzjoni	Tikkettar	Limiti ta' Konċentrazzjoni	Noti
603-209-00-0	spinosad (ISO) (reaction mass of spinosyn A and spinosyn D in ratios between 95:5 to 50:50); reaction mass of 50-95 % of (2*R*,3a*S*,5a*R*,5b*S*,9*S*,13*S*,14*R*,16a*S*,16b*R*)-2-(6-deoxy-2,3,4-tri-*O*-methyl-α-l-mannopyranosyloxy)-13-(4-dimethylamino-2,3,4,6-tetradeoxy-β-d-erythropyranosyloxy)-9-ethyl-2,3,3a,5a,5b,6,7,9,10,11,12,13,14,15,16a,16b-hexadecahydro-14-methyl-1*H*-8-oxacyclododeca[*b*]as-indacene-7,15-dione and 50-5 % (2*S*,3a*R*,5a*S*,5b*S*,9*S*,13*S*,14*R*,16a*S*,16b*S*)-2-(6-deoxy-2,3,4-tri-*O*-methyl-α-l-mannopyranosyloxy)-13-(4-dimethylamino-2,3,4,6-tetradeoxy-β-d-erythropyranosyloxy)-9-ethyl-2,3,3a,5a,5b,6,7,9,10,11,12,13,14,15,16a,16b-hexadecahydro-4,14-dimethyl-1*H*-8-oxacyclododeca[*b*]as-indacene-7,15-dione; [1] spinosyn A; [2] spinosyn D [3]	- [1] - [2] - [3]	- [1] 131929-60-7 [2] 131929-63-0 [3]	N; R50-53	N R: 50/53 S: 60-61	N; R50-53: C ≥ 2,5 % N; R51-53: 0,25 % ≤ C < 2,5 % R52-53: 0,025 % ≤ C < 0,25 %	
603-210-00-6	2,4-diethyl-1,5-pentanediol	429-310-8	57987-55-0	Xi; R41	Xi R: 41 S: (2-)26-39		
603-211-00-1	2,3-epoxypropyltrimethylammonium chloride … %; glycidyl trimethylammonium chloride … %	221-221-0	3033-77-0	Carc. Cat. 2; R45 Muta. Cat. 3; R68 Repr. Cat. 3; R62 Xn; R21/22-48/22 Xi; R41 R43 R52-53	T R: 45-21/22-41-43-48/22-62-68-52/53 S: 53-45-61		B E
603-212-00-7	1,3,4,6,7,8-hexahydro-4,6,6,7,8,8-hexamethylindeno[5,6-*c*]pyran; galaxolide; (HHCB)	214-946-9	1222-05-5	N; R50-53	N R: 50/53 S: 60-61		

▼M1

Nru ta' l-Indiċi	Identifikazzjoni Internazzjonażli tal-Kimiki	Nru KE	Nru CAS	Klassifikazzjoni	Tikkettar	Limiti ta' Konċentrazzjoni	Noti
603-213-00-2	2-methoxy-2-methylbutane; *tert*-amyl methyl ether	213-611-4	994-05-8	F; R11 Xn; R22 R67	F; Xn R: 11-22-67 S: (2-)9-16-23-33		
603-214-00-8	1,1-diisopropoxycyclohexane	413-740-8	1132-95-2	C; R34	C R: 34 S: (1/2-)23-26-36/37/39-45		
603-215-00-3	1-hydroxy-4-fluoro-1,4-diazoniabicyc-lo[2.2.2]octane bis(tetrafluoroborate)	418-330-2	162241-33-0	E; R2 Xn; R22-48/22 Xi; R41 R43 N; R50-53	E; Xn; N R: 2-22-41-43-48/22-50/53 S: (2-)22-26-36/37/39-60-61		
603-216-00-9	*cis*-1-amino-2,3-dihydro-1*H*-inden-2-ol	422-660-2	7480-35-5	Xi; R41 R43 R52-53	Xi R: 41-43-52/53 S: (2-)24-26-37/39-61		
603-217-00-4	2,4,6-tri-*tert*-butylphenyl 2-butyl-2-ethyl-1,3-propanediolphosphite	423-560-1	161717-32-4	R43 R53	Xi R: 43-53 S: (2-)24-37/39-61		
603-220-00-0	1-{benzyl[2-(2-methoxyphenoxy)ethyl]a-mino}-3-(9*H*-carbazol-4-yloxy)propan-2-ol	432-890-5	72955-94-3	R53	R: 53 S: 61		
603-221-00-6	1-(2-amino-5-chlorophenyl)-2,2,2-trifluoro-1,1-ethanediol, hydrochloride; [containing < 0,1 % 4-chloroaniline (EC No 203-401-0)]	433-580-2	214353-17-0	Xn; R22 C; R34 N; R51-53	C; N R: 22-34-51/53 S: (1/2-)26-36/37/39-45-61		
603-221-01-3	1-(2-amino-5-chlorophenyl)-2,2,2-trifluoro-1,1-ethanediol, hydrochloride; [containing ≥ 0,1 % 4-chloroaniline (EC No 203-401-0)]	433-580-2	214353-17-0	Carc. Cat. 2; R45 Xn; R22 C; R34 N; R51-53	T; N R: 45-22-34-51/53 S: 53-45-61		E

▼M1

Nru ta' l-Indiċi	Identifikazzjoni Internazzjonaż li tal-Kimiki	Nru KE	Nru CAS	Klassifikazzjoni	Tikkettar	Limiti ta' Konċentrazzjoni	Noti
603-222-00-1	(2*R*,3*S*,4*R*,5*R*,7*R*,9*R*,10*R*,11*S*,12*S*,13*R*)-10-[(4-dimethylamino-3-hydroxy-6-methyltetrahydropyran-2-yl)oxy]-2-ethyl-3,4,12-trihydroxy-9-methoxy-3,5,7,9,11,13-hexamethyl-6,14-dioxo-1-oxacyclotetradecane	433-820-6	118058-74-5	Xi; R36	Xi R: 36 S: (2-)26		
603-223-00-7	2-cyclopentylidene cyclopentanol; 1,1'-bi(cyclopentyliden)-2-ol	434-270-1	6261-30-9	Xi; R38-41 R52-53	Xi R: 38-41-52/53 S: (2-)26-37/39-61		
603-224-00-2	3-ethoxy-1,1,1,2,3,4,4,5,5,6,6,6-dodecafluoro-2-(trifluoromethyl)-hexane	435-790-1	297730-93-9	R53	R: 53 S: 61		
603-225-00-8	erythromycin A9-oxime (E); (3*R*,4*S*,5*S*,6*R*,7*R*,9*R*,11*R*,12*R*,13*S*,14*R*)-4-((2,6-didesoxy-3-*C*-methyl-3-*O*-methyl-α-*L*-ribo-hexopiranosyl)oxy)-14-ethyl-7,12,13-trihydroxy-3,5,7,9,11,13-hexamethyl-6-((3,4,6-tridesoxy-3-dimethylamino-β-d-xylo-hexapiranosyl)oxy)oxacyclotetradecan-2-ona-10-oxime (E)	437-070-0	13127-18-9	N; R51-53	N R: 51/53 S: 61		
603-226-00-3	4,4'(4-(4-methoxyphenyl)-1,3,5-triazin-2,4-diyl)bisbenzene-1,3-diol	444-500-0	1440-00-2	R52-53	R: 52/53 S: 61		
603-227-00-9	α-hydro-ω-[[[(1,1-dimethylethyl)dioxy]carbonyl]oxy]-poly[oxy(methyl-1,2-ethanediyl)] ether with 2,2-bis(hydroxymethyl)-1,3-propanediol (4:1); reaction product of: α-hydro-ω-((chlorocarbonyl)oxy)-poly(oxy(methyl-1,2-ethanediyl)) ether with 2,2-bis(hydroxymethyl)-1,3-propanediol with potassium 1,1-dimethylethylperoxalate	445-060-2	203574-04-3	O; R7 N; R50-53	O; N R: 7-50/53 S: (2-)3/7-14-36/37/39-60-61		
603-228-00-4	(+/–)-(*R**,*R**)-6-fluoro-3,4-dihydro-2-oxiranyl-2*H*-1-benzopyran; 6-fluoro-2-(2-oxiranyl)chromane	419-620-1	—	R43 N; R51-53	Xi; N R: 43-51/53 S: (2-)36/37-61		

▼M1

Nru ta' l-Indiċi	Identifikazzjoni Internazzjonażli tal-Kimiki	Nru KE	Nru CAS	Klassifikazzjoni	Tikkettar	Limiti ta' Konċentrazzjoni	Noti
603-229-00-X	sodium (*Z*)-3-chloro-3-(4-chlorophenyl)-1-hydroxy-2-propene-1-sulfonate	420-800-7	—	Xi; R38-41 R43 N; R50-53	Xi; N R: 38-41-43-50/53 S: (2-)24-26-37/39-60-61		
603-230-00-5	2,6,6,7,8,8-hexamethyldecahydro-2*H*-indeno[4,5-b]furan	440-030-5	—	Xi; R38-41 R53	Xi R: 38-41-53 S: (2-)26-37/39-61		
603-231-00-0	(*S*)-1,1-diphenyl-1,2-propanediol	443-220-6	—	R52-53	R: 52/53 S: 22-61		
603-232-00-6	3,3,8,8,10,10-hexamethyl-9-[1-(4-oxiranyl-methoxy-phenyl)-ethoxy]-1,5-dioxa-9-aza-spiro[5.5]undecane	444-420-6	—	R53	R: 53 S: 61		
603-233-00-1	reaction mass of: 4-(1,3a,4,6,7,7a-hexa-hydro-4,7-methanoinden-5-ylidene)-3-methylbutan-2-ol; 4-(3,3a,4,6,7,7a-hexahydro-4,7-metha-noinden-5-ylidene)-3-methylbutan-2-ol; 1-(1,3a,4,6,7,7a-hexahydro-4,7-metha-noinden-5-ylidene)pentan-3-ol; 1-(3,3a,4,6,7,7a-hexahydro-4,7-metha-noinden-5-ylidene)pentan-3-ol; (*E*)-4-(3a,4,5,6,7,7a-hexahydro-1*H*-4,7-methanoinden-5-yl)-3-methylbut-3-en-2-ol; (*E*)-4-(3a,4,5,6,7,7a-hexahydro-3*H*-4,7-methanoinden-5-yl)-3-methylbut-3-en-2-ol	444-430-0	—	N; R51-53	N R: 51/53 S: 61		
603-234-00-7	(1*R*,4*R*)-4-methoxy-2,2,7,7-tetramethyltricyc-lo(6.2.1.0(1,6))undec-5-ene	444-480-3	—	Xi; R38 N; R51-53	Xi; N R: 38-51/53 S: (2-)37-61		

▼B

604-001-00-2	phenol; carbolic acid; monohydroxybenzene; phenylalcohol	203-632-7	108-95-2	Muta. Cat. 3; R68 T; R23/24/25 Xn; R48/20/21/22 C; R34	T; R: 23/24/25-34-48/20/21/22-68 S: (1/2-)24/25-26-28-36/37/39-45	T; R23/24/25: C ≥ 10 % Xn; R20/21/22: 3 % ≤ C < 10 % C; R34: C ≥ 3 % Xi; R36/38: 1 % ≤ C < 3 %	

▼B

Nru ta' l-Indiċi	Identifikazzjoni Internazzjonażli tal-Kimiki	Nru KE	Nru CAS	Klassifikazzjoni	Tikkettar	Limiti ta' Konċentrazzjoni	Noti
604-002-00-8	pentachlorophenol	201-778-6	87-86-5	Carc. Cat. 3; R40 T+; R26 T; R24/25 Xi; R36/37/38 N; R50-53	T+; N R: 24/25-26-36/37/38-40-50/53 S: (1/2-)22-36/37-45-52-60-61		
604-003-00-3	sodium pentachlorophenolate; [1] potassium pentachlorophenolate [2]	205-025-2 [1] 231-911-3 [2]	131-52-2 [1] 7778-73-6 [2]	Carc. Cat. 3; R40 T+; R26 T; R24/25 Xi; R36/37/38 N; R50-53	T+; N R: 24/25-26-36/37/38-40-50/53 S: (1/2-)22-28-36/37-45-52-60-61		
604-004-00-9	*m*-cresol; [1] *o*-cresol; [2] *p*-cresol; [3] mix-cresol [4]	203-577-9 [1] 202-423-8 [2] 203-398-6 [3] 215-293-2 [4]	108-39-4 [1] 95-48-7 [2] 106-44-5 [3] 1319-77-3 [4]	T; R24/25 C; R34	T R: 24/25-34 S: (1/2-)36/37/39-45	T; R24/25: C ≥ 5 % Xn; R21/22: 1 % ≤ C < 5 % C; R34: C ≥ 5 % Xi; R36/38: 1 % ≤ C < 5 %	C

▼M1

604-005-00-4	1,4-dihydroxybenzene; hydroquinone; quinol	204-617-8	123-31-9	Carc. Cat. 3; R40 Muta. Cat. 3; R68 Xn; R22 Xi; R41 R43 N; R50	Xn; N R: 22-40-41-43-68-50 S: (2-)26-36/37/39-61	N; R50: C ≥ 2,5 %	

▼B

604-006-00-X	3,4-xylenol; [1] 2,5-xylenol; [2] 2,4-xylenol; [3] 2,3-xylenol; [4] 2,6-xylenol; [5] xylenol; [6] 2,4(or 2,5)-xylenol [7]	202-439-5 [1] 202-461-5 [2] 203-321-6 [3] 208-395-3 [4] 209-400-1 [5] 215-089-3 [6] 276-245-4 [7]	95-65-8 [1] 95-87-4 [2] 105-67-9 [3] 526-75-0 [4] 576-26-1 [5] 1300-71-6 [6] 71975-58-1 [7]	T; R24/25 C; R34 N; R51-53	T; N R: 24/25-34-51/53 S: (1/2-)26-36/37/39-45-61		C

▼B

Nru ta' l-Indiċi	Identifikazzjoni Internazzjonażli tal-Kimiki	Nru KE	Nru CAS	Klassifikazzjoni	Tikkettar	Limiti ta' Konċentrazzjoni	Noti
604-007-00-5	2-naphthol	205-182-7	135-19-3	Xn; R20/22 N; R50	Xn; N R: 20/22-50 S: (2-)24/25-61		
604-008-00-0	2-chlorophenol; [1] 4-chlorophenol; [2] 3-chlorophenol; [3] chlorophenol [4]	202-433-2 [1] 203-402-6 [2] 203-582-6 [3] 246-691-4 [4]	95-57-8 [1] 106-48-9 [2] 108-43-0 [3] 25167-80-0 [4]	Xn; R20/21/22 N; R51-53	Xn; N R: 20/21/22-51/53 S: (2-)28-61		C
604-009-00-6	pyrogallol; 1,2,3-trihydroxybenzene	201-762-9	87-66-1	Muta. Cat. 3; R68 Xn; R20/21/22 R52-53	Xn R: 20/21/22-68-52/53 S: (2-)36/37-61	Xn; R20/21/22: C ≥ 10 %	
604-010-00-1	resorcinol; 1,3-benzenediol	203-585-2	108-46-3	Xn; R22 Xi; R36/38 N; R50	Xn; N R: 22-36/38-50 S: (2-)26-61	Xn; R22: C ≥ 10 %	
604-011-00-7	2,4-dichlorophenol	204-429-6	120-83-2	T; R24 Xn; R22 C; R34 N; R51-53	T; N R: 22-24-34-51/53 S: (1/2-)26-36/37/39-45-61		
604-012-00-2	4-chloro-*o*-cresol; 4-chloro-2-methyl phenol	216-381-3	1570-64-5	T; R23 C; R35 N; R50	T; C; N R: 23-35-50 S: (1/2-)26-36/37/39-45-61	C; R35: C ≥ 10 % C; R34: 5 % ≤ C < 10 % Xi; R36/37/38: 1 % ≤ C < 5 %	
604-013-00-8	2,3,4,6-tetrachlorophenol	200-402-8	58-90-2	T; R25 Xi; R36/38 N; R50-53	T; N R: 25-36/38-50/53 S: (1/2-)26-28-37-45-60-61	T; R25: C ≥ 5 % Xn; R22: 0,5 % ≤ C < 5 % Xi; R36/38: C ≥ 5 %	
604-014-00-3	chlorocresol; 4-chloro-*m*-cresol; 4-chloro-3-methylphenol	200-431-6	59-50-7	Xn; R21/22 Xi; R41 R43 N; R50	Xn; N R: 21/22-41-43-50 S: (2-)26-36/37/39-61	Xn; R21/22: C ≥ 10 %	

▼B

Nru ta' l-Indiċi	Identifikazzjoni Internazzjonażli tal-Kimiki	Nru KE	Nru CAS	Klassifikazzjoni	Tikkettar	Limiti ta' Konċentrazzjoni	Noti
604-015-00-9	2,2'-methylenebis-(3,4,6-trichlorophenol); hexachlorophene	200-733-8	70-30-4	T; R24/25 N; R50-53	T; N R: 24/25-50/53 S: (1/2-)20-37-45-60-61	T; R24/25: C ≥ 2 % Xn; R21/22: 0,2 % ≤ C < 2 %	
604-016-00-4	1,2-dihydroxybenzene; pyrocatechol	204-427-5	120-80-9	Xn; R21/22 Xi; R36/38	Xn R: 21/22-36/38 S: (2-)22-26-37		
604-017-00-X	2,4,5-trichlorophenol	202-467-8	95-95-4	Xn; R22 Xi; R36/38 N; R50-53	Xn; N R: 22-36/38-50/53 S: (2-)26-28-60-61	Xn; R22: C ≥ 20 % Xi; R36/38: C ≥ 5 %	
604-018-00-5	2,4,6-trichlorophenol	201-795-9	88-06-2	Carc. Cat. 3; R40 Xn; R22 Xi; R36/38 N; R50-53	Xn; N R: 22-36/38-40-50/53 S: (2-)36/37-60-61		
604-019-00-0	dichlorophen (ISO)	202-567-1	97-23-4	Xn; R22 Xi; R36 N; R50-53	Xn; N R: 22-36-50/53 S: (2-)26-60-61		
604-020-00-6	2-phenylphenol (ISO); biphenyl-2-ol; 2-hydroxybiphenyl;	201-993-5	90-43-7	Xi; R36/37/38 N; R50	Xi; N R: 36/37/38-50 S: (2-)22-61		
604-021-00-1	sodium 2-biphenylate; 2-phenylphenol, sodium salt	205-055-6	132-27-4	Xn; R22 Xi; R37/38-41 N; R50	Xn; N R: 22-37/38-41-50 S: (2-)22-26-61		
604-022-00-7	2,2-dimethyl-1,3-benzodioxol-4-ol	400-900-7	22961-82-6	Xi; R41	Xi R: 41 S: (2-)24-26-39		
604-023-00-2	2,4-dichloro-3-ethylphenol	401-060-4	—	C; R34 N; R50-53	C; N R: 34-50/53 S: (1/2-)26-36/39-45-60-61		

▼B

Nru ta' l-Indiċi	Identifikazzjoni Internazzjonażli tal-Kimiki	Nru KE	Nru CAS	Klassifikazzjoni	Tikkettar	Limiti ta' Konċentrazzjoni	Noti
604-024-00-8	4,4-isobutylethylidenediphenol	401-720-1	6807-17-6	Repr. Cat. 2; R60 Xi; R36 N; R50-53	T; N R: 60-36-50/53 S: 53-45-60-61		
604-025-00-3	2,5-bis(1,1-dimethylbutyl)hydroquinone	400-220-0	—	N; R51-53	N R: 51/53 S: 61		
604-026-00-9	2,2-spirobi(6-hydroxy-4,4,7-trimethylchromane)	400-270-3	—	N; R51-53	N R: 51/53 S: 61		
604-027-00-4	2-methyl-5-(1,1,3,3-tetramethylbutyl)hydroquinone	400-530-6	—	Xi; R41 R43 N; R51-53	Xi; N R: 41-43-51/53 S: (2-)24/25-26-37-61		
604-028-00-X	4-amino-3-fluorophenol	402-230-0	399-95-1	Carc. Cat. 2; R45 Xn; R22 R43 N; R51-53	T; N R: 45-22-43-51/53 S: 53-45-61		E
604-029-00-5	1-naphtol	201-969-4	90-15-3	Xn; R21/22 Xi; R37/38-41	Xn R: 21/22-37/38-41 S: (2-)22-26-37/39		
▼M1 604-030-00-0	bisphenol A; 4,4'-isopropylidenediphenol	201-245-8	80-05-7	Repr. Cat. 3; R62 Xi; R37-41 R43 R52	Xn R: 37-41-43-62-52 S: (2-)26-36/37-39-46-61		
▼B 604-031-00-6	guaiacol	201-964-7	90-05-1	Xn; R22 Xi; R36/38	Xn R: 22-36/38 S: (2-)26		

▼B

Nru ta' l-Indiċi	Identifikazzjoni Internazzjonali tal-Kimiki	Nru KE	Nru CAS	Klassifikazzjoni	Tikkettar	Limiti ta' Konċentrazzjoni	Noti
604-032-00-1	thymol	201-944-8	89-83-8	Xn; R22 C; R34 N; R51-53	C; N R: 22-34-51/53 S: (1/2-)26-28-36/37/39-45-61		
604-033-00-7	isobutyl but-3-enoate	401-170-2	24342-03-8	R10	R: 10 S: (2-)		
604-034-00-2	4,4'-thiodi-*o*-cresol	403-330-7	24197-34-0	Xi; R41 N; R50-53	Xi; N R: 41-50/53 S: (2-)26-39-60-61		
604-035-00-8	4-nonylphenol, reaction products with formaldehyde and dodecane-1-thiol	404-160-6	—	R43 R53	X R: 43-53 S: (2-)24-37-61		
604-036-00-3	4,4'-oxybis(ethylenethio)diphenol	404-590-4	90884-29-0	R43 N; R51-53	Xi; N R: 43-51/53 S: (2-)24-37-61		
604-037-00-9	3,5-xylenol; 3,5-dimethylphenol	203-606-5	108-68-9	T; R24/25 C; R34	T R: 24/25-34 S: (1/2-)26-28-36/37/39-45		
604-038-00-4	4-chloro-3,5-dimethylphenol; [1] chloroxylenol [2]	201-793-8 [1] 215-316-6 [2]	88-04-0 [1] 1321-23-9 [2]	Xn; R22 Xi; R36/38 R43	Xn R: 22-36/38-43 S: (2-)24-37		
604-039-00-X	ethyl 2-[4-[(6-chlorobenzoxazol-2-yl)oxy]phenoxy]propionate; fenoxaprop-ethyl	266-362-9	66441-23-4	R43 N; R50-53	Xi; N R: 43-50/53 S: (2-)24-37-60-61		
604-040-00-5	fomesafen (ISO); 5-[2-chloro-4-(trifluoromethyl)phenoxy]-*N*-(methylsulphonyl)-2-nitrobenzamide	276-439-9	72178-02-0	Xn; R22	Xn R: 22 S: (2-)		
604-041-00-0	acifluorfen (ISO); 5-[2-chloro-4-(trifluoromethyl)phenoxy]-2-nitrobenzoic acid [1] sodium 5-[2-chloro-4-(trifluoromethyl)phenoxy]-2-nitrobenzoate; acifluorfen-sodium [2]	256-634-5 [1] 263-560-7 [2]	50594-66-6 [1] 62476-59-9 [2]	Xn; R22 Xi; R38-41 N; R50-53	Xn; N R: 22-38-41-50/53 S: (2-)24-39-60-61		

▼B

Nru ta' l-Indiċi	Identifikazzjoni Internazzjonażli tal-Kimiki	Nru KE	Nru CAS	Klassifikazzjoni	Tikkettar	Limiti ta' Konċentrazzjoni	Noti
604-042-00-6	4-nitrosophenol	203-251-6	104-91-6	Muta. Cat. 3; R68 Xn; R22 Xi; R41 N; R51-53	Xn; N R: 22-41-51/53-68 S: (2-)26-36/37/39-47-49-61		
604-043-00-1	monobenzone; 4-hydroxyphenyl benzyl ether; hydroquinone monobenzyl ether	203-083-3	103-16-2	Xi; R36 R43	Xi R: 36-43 S: (2-)24/25-26-37		
604-044-00-7	mequinol; 4-methoxyphenol; hydroquinone monomethyl ether	205-769-8	150-76-5	Xn; R22 Xi; R36 R43	Xn R: 22-36-43 S: (2-)24/25-26-37/39-46		
604-045-00-2	2,3,5-trimethylhydroquinone	211-838-3	700-13-0	Xn; R20 Xi; R37/38-41 R43 N; R50-53	Xn; N R: 20-37/38-41-43-50/53 S: (2-)24-26-37/39-60-61		
604-046-00-8	4-(4-isopropoxyphenylsulfonyl)phenol	405-520-5	95235-30-6	N; R51-53	N R: 51/53 S: 61		
604-047-00-3	4-(4-tolyloxy)biphenyl	405-730-7	51601-57-1	Xn; R48/22 R53	Xn R: 48/22-53 S: (2-)22-36-61		
604-048-00-9	4,4',4"-(ethan-1,1,1-triyl)triphenol	405-800-7	27955-94-8	N; R51-53	N R: 51/53 S: 61		
604-049-00-4	4-4'-methylenebis(oxyethylenethio)diphenol	407-480-4	93589-69-6	N; R51-53	N R: 51/53 S: 61		
604-051-00-5	3,5-bis((3,5-di-*tert*-butyl-4-hydroxy)benzyl)-2,4,6-trimethylphenol	401-110-5	87113-78-8	R52-53	R: 52/53 S: 61		
604-052-00-0	2,2'-methylenebis(6-(2*H*-benzotriazol-2-yl)-4-(1,1,3,3-tetramethylbutyl)phenol)	403-800-1	103597-45-1	R53	R: 53 S: 61		
604-053-00-6	2-methyl-4-(1,1-dimethylethyl)-6-(1-methyl-pentadecyl)-phenol	410-760-9	157661-93-3	Xi; R38 R43 N; R50-53	Xi; N R: 38-43-50/53 S: (2-)24-37-60-61		

▼B

Nru ta' l-Indiċi	Identifikazzjoni Internazzjonażli tal-Kimiki	Nru KE	Nru CAS	Klassifikazzjoni	Tikkettar	Limiti ta' Konċentrazzjoni	Noti
604-054-00-1	reaction mass of: 2-methoxy-4-(tetrahydro-4-methylene-2*H*-pyran-2-yl)-phenol; 4-(3,6-dihydro-4-methyl-2*H*-pyran-2-yl)-2-methoxyphenol	412-020-0	—	R43 R52-53	Xi R: 43-52/53 S: (2-)24-37-61		

▼M1

604-055-00-7	2,2'-((3,3',5,5'-tetramethyl-(1,1'-biphenyl)-4,4'-diyl)-bis(oxymethylene))-bis-oxirane	413-900-7	85954-11-6	Carc. Cat. 3; R40 R43	Xn R: 40-43 S: (2-)22-36/37		

▼B

604-056-00-2	2-(2-hydroxy-3,5-dinitroanilino)ethanol	412-520-9	99610-72-7	F; R11 Repr. Cat. 3; R62 Xn; R22	F; Xn R: 11-22-62 S: (2-)22-33-36/37		
604-057-00-8	reaction mass of: isomers of 2-(2*H*-benzotriazol-2-yl)-4-methyl-(*n*)-dodecylphenol; isomers of 2-(2*H*-benzotriazol-2-yl)-4-methyl-(*n*)-tetracosylphenol; isomers of 2-(2*H*-benzotriazol-2-yl)-4-methyl-5,6-didodecyl-phenol. *n*=5 or 6	401-680-5	—	N; R51-53	N R: 51/53 S: 61		
604-058-00-3	1,2-bis(3-methylphenoxy)ethane	402-730-9	54914-85-1	N; R50-53	N R: 50/53 S: 60-61		
604-059-00-9	2-*n*-hexadecylhydroquinone	406-400-5	—	Xn; R48/22 Xi; R38 R43 R53	Xn R: 38-43-48/22-53 S: (2-)22-36/37-61		
604-060-00-4	9,9-bis(4-hydroxyphenyl)fluorene	406-950-6	3236-71-3	Xi; R36-38 N; R50-53	Xi; N R: 36/38-50/53 S: (2-)26-37-60-61		

▼B

Nru ta' l-Indiċi	Identifikazzjoni Internazzjonażli tal-Kimiki	Nru KE	Nru CAS	Klassifikazzjoni	Tikkettar	Limiti ta' Konċentrazzjoni	Noti
604-061-00-X	reaction mass of: 2-chloro-5-*sec*-tetradecyl-hydroquinones where *sec*-tetradecyl= 1-methyltridecyl; 1-ethyldodecyl; 1-propylundecyl; 1-butyldecyl; 1-pentylnonyl; 1-hexyloctyl	407-740-7	—	Xi; R38 R43 R52-53	Xi R: 38-43-52/53 S: (2-)24-37-61		
604-062-00-5	2,4-dimethyl-6-(1-methyl-pentadecyl)phenol	411-220-5	—	Xi; R38 R43 N; R50-53	Xi; N R: 38-43-50/53 S: (2-)24-37-60-61		
604-063-00-0	5,6-dihydroxyindole	412-130-9	3131-52-0	Xn; R22 Xi; R41 N; R51-53	Xn; N R: 22-41-51/53 S: (2-)22-26-36/37/39-61		
604-064-00-6	2-(4,6-diphenyl-1,3,5-triazin-2-yl)-5-((hexyl)oxy)-phenol	411-380-6	147315-50-2	R53	R: 53 S: 61		
604-065-00-1	4,4',4''-(1-methylpropan-1-yl-3-ylidene)tris(2-cyclohexyl-5-methylphenol)	407-460-5	111850-25-0	N; R51-53	N R: 51/53 S: 61		
604-066-00-7	reaction mass of: phenol, 6-(1,1-dimethylethyl)-4-tetrapropyl-2-[(2-hydroxy-5-tetrapropylphenyl)methyl (C_{41}-compound) and methane, 2,2'-bis[6-(1,1-dimethyl-ethyl)-1-hydroxy-4-tetrapropyl-phenyl)]- (C_{45}-compound); 2,6-bis(1,1-dimethylethyl)-4-tetra-propyl-phenol and 2-(1,1-dimethylethyl)-4-tetra-propyl-phenol; 2,6-bis[(6-(1,1-dimethylethyl)-1-hydroxy-4-tetrapropylphenyl)methyl]-4-(tetrapropyl)phenol and 2-[(6-(1,1-dimethylethyl)-1-hydroxy-4-tetrapropylphenylmethyl]-6-[1-hydroxy-4-tetrapropylphenyl)methyl]-4-(tetrapropyl)phenol	414-550-8	—	N; R50-53	N R: 50/53 S: 60-61		

▼B

Nru ta' l-Indiċi	Identifikazzjoni Internazzjonażli tal-Kimiki	Nru KE	Nru CAS	Klassifikazzjoni	Tikkettar	Limiti ta' Konċentrazzjoni	Noti
604-067-00-2	reaction mass of: 2,2'-[[(2-hydroxyethyl)imino]bis(methylene)bis[4-dodecylphenol]; formaldehyde, oligomer with 4-dodecyl phenol and 2-aminoethanol(n = 2); formaldehyde, oligomer with 4-dodecyl phenol and 2-aminoethanol(n = 3, 4 and higher)	414-520-4	—	Xi; R38-41 N; R50-53	Xi; N R: 38-41-50/53 S: (2-)26-37/39-60-61		
604-068-00-8	(±)-4-[2-[[3-(4-hydroxyphenyl)-1-methylpropyl]amino]-1-hydroxyethyl]phenol hydrochloride	415-170-5	90274-24-1	Xn; R20/22 R43	Xn R: 20/22-43 S: (2-)24-26-37		
604-069-00-3	2-(1-methylpropyl)-4-*tert*-butylphenol	421-740-4	51390-14-8	C; R34 N; R51-53	C; N R: 34-51/53 S: (1/2-)26-36/37/39-45-61		
604-070-00-9	triclosan; 2,4,4'-trichloro-2'-hydroxy-diphenyl-ether; 5-chloro-2-(2,4-dichlorophenoxy)phenol	222-182-2	3380-34-5	Xi; R36/38 N; R50-53	Xi; N R: 36/38-50/53 S: 26-39-46-60-61	N; R50-53: C ≥ 0,25 % N; R51-53: 0,025 % ≤ C < 0,25 % R52-53: 0,0025 % ≤ C < 0,025 %	

▼M1

604-071-00-4	4,4'-(1-{4-[1-(4-hydroxyphenyl)-1-methylethyl]phenyl}ethylidene)diphenol	425-600-3	110726-28-8	R53	R: 53 S: 61		
604-072-00-X	1,2-bis(phenoxymethyl)benzene	428-620-0	10403-74-4	N; R50-53	N R: 50/53 S: 22-60-61		
604-073-00-5	(*E*)-3-[1-[4-[2-(dimethylamino)ethoxy]phenyl]-2-phenylbut-1-enyl]phenol	428-010-4	82413-20-5	Carc. Cat. 3; R40 Repr. Cat. 2; R60 R43 N; R50-53	T; N R: 60-40-43-50/53 S: 53-45-60-61		

▼M1

Nru ta' l-Indiċi	Identifikazzjoni Internazzjonażli tal-Kimiki	Nru KE	Nru CAS	Klassifikazzjoni	Tikkettar	Limiti ta' Konċentrazzjoni	Noti
604-074-00-0	tetrabromobisphenol-A; 2,2',6,6'-tetrabromo-4,4'-isopropylidenedip-henol	201-236-9	79-94-7	N; R50-53	N R: 50/53 S: 60-61		
604-075-00-6	4-(1,1,3,3-tetramethylbutyl)phenol; 4-*tert*-octylphenol	205-426-2	140-66-9	Xi; R38-41 N; R50-53	Xi; N R: 38-41-50/53 S: (2-)26-37/39-60-61	N; R50-53: C ≥ 2,5 % N; R51-53: 0,25 % ≤ C < 2,5 % R52-53: 0,025 % ≤ C < 0,25 %	
604-076-00-1	phenolphthalein	201-004-7	77-09-8	Carc. Cat. 2; R45 Muta. Cat. 3; R68 Repr. Cat. 3; R62	T R: 45-62-68 S: 53-45	Carc. Cat. 2; R45: C ≥ 1 %	
604-077-00-7	2-benzotriazol-2-yl-4-methyl-6-(2-methylal-lyl)phenol	419-750-9	98809-58-6	R53	R: 53 S: 61		
604-079-00-8	4,4'-(1,3-phenylene-bis(1-methylethylide-ne))bis-phenol	428-970-4	13595-25-0	Repr. Cat.3; R62 R43 N; R51-53	Xn; N R: 43-62-51/53 S: (2-)22-36/37-61		
604-080-00-3	4-fluoro-3-trifluoromethylphenol	432-560-0	61721-07-1	Xn; R20 C; R35 R43 N; R51-53	C; N R: 20-35-43-51/53 S: (1/2-)26-28-36/37/39-45-61		
604-081-00-9	1,1-bis(4-hydroxyphenyl)-1-phenylethane	433-130-5	1571-75-1	N; R50-53	N R: 50/53 S: 25-60-61		
604-082-00-4	2-chloro-6-fluoro-phenol	433-890-8	2040-90-6	Muta. Cat.2; R46 Repr. Cat.3; R62 Xn; R22 C; R34 R43 N; R51-53	T; N R: 46-22-34-43-62-51/53 S: 53-45-61		E

▼M1

Nru ta' l-Indiċi	Identifikazzjoni Internazzjonali tal-Kimiki	Nru KE	Nru CAS	Klassifikazzjoni	Tikkettar	Limiti ta' Konċentrazzjoni	Noti
604-083-00-X	4,4'-sulfonylbisphenol, polymer with ammonium chloride (NH_4Cl), pentachlorophosphorane and phenol	439-270-3	260408-02-4	R53	R: 53 S: 61		
604-084-00-5	1-ethoxy-2,3-difluorobenzene	441-000-4	121219-07-6	Xn; R22 R52-53	Xn R: 22-52/53 S: (2-)23-61		
604-087-00-1	reaction mass of: 1,2-naphthoquinonediazide-5-sulfonylchloride (or sulfonic acid)-monoester with 4,4'-(1-(4-(1-(4-hydroxyphenyl)-1-methylethyl)phenyl)ethylidene)bisphenol; 1,2-naphthoquinonediazide-5-sulfonylchloride (or sulfonic acid)diester with 4,4'-(1-(4-(1-(4-hydroxyphenyl)-1-methylethyl)phenyl)ethylidene)bisphenol; 1,2-naphthoquinonediazide-5-sulfonylchloride (or sulfonic acid)triester with 4,4'-(1-(4-(1-(4-hydroxyphenyl)-1-methylethyl)phenyl)ethylidene)bisphenol	433-640-8	—	F; R17 R44 R53	F R: 17-44-53 S: (2-)15-22-61		
604-089-00-2	2-methyl-5-*tert*-butylthiophenol	444-970-7	—	R10 Repr. Cat.3; R63 Xn; R48/20/22-65 Xi; R36/38 R43 R67 N; R50-53	Xn; N R: 10-36/38-43-48/20/22-63-65-67-50/53 S: (2-)26-36/37-62-60-61		

▼B

605-001-00-5	formaldehyde ...%	200-001-8	50-00-0	Carc. Cat. 3; R40 T; R23/24/25 C; R34 R43	T R: 23/24/25-34-40-43 S: (1/2-)26-36/37/39-45-51	T; R23/24/25: C ≥25 % Xn; R20/21/22: 5 % ≤ C < 25 % C; R34: C ≥25 % Xi; R36/37/38: 5 % ≤ C < 25 % R43: C ≥ 0,2 %	B D

▼B

Nru ta' l-Indiċi	Identifikazzjoni Internazzjonażli tal-Kimiki	Nru KE	Nru CAS	Klassifikazzjoni	Tikkettar	Limiti ta' Konċentrazzjoni	Noti
605-002-00-0	1,3,5-trioxan; trioxymethylene	203-812-5	110-88-3	F; R11 Repr. Cat. 3; R63 Xi; R37	F; Xn R: 11-37-63 S: (2-)36/37-46		
605-003-00-6	acetaldehyde; ethanal	200-836-8	75-07-0	F+; R12 Carc. Cat. 3; R40 Xi; R36/37	F+; Xn R: 12-36/37-40 S: (2-)16-33-36/37		
▼M1 605-004-00-1	2,4,6-trimethyl-1,3,5-trioxane; paraldehyde	204-639-8	123-63-7	R10	R: 10 S: (2-)29		
605-005-00-7	2,4,6,8-tetramethyl-1,3,5,7-tetraoxacyclooctane; metaldehyde	203-600-2	108-62-3	F; R11 Xn; R22	F; Xn R: 11-22 S: (2-)13-16-25-46		
▼B 605-006-00-2	butyraldehyde	204-646-6	123-72-8	F; R11	F R: 11 S: (2-)9-29-33		
605-007-00-8	1,1-dimethoxyethane; dimethyl acetal	208-589-8	534-15-6	F; R11	F R: 11 S: (2-)9-16-33		
▼M6 605-008-00-3	acrolein; prop-2-enal; acrylaldehyde	203-453-4	107-02-8	F; R11 T+; R26/28 T; R24 C; R34 N; R50	F; T+; N R: 11-24-26/28-34-50 S: (1/2-)23-26-28-36/37/39-45-61	C; R34: C ≥ 0,1 % N; R50: C ≥ 0,25 %	D
▼B 605-009-00-9	crotonaldehyde; 2-butenal; [1] (*E*)-2-butenal; (*E*)-crotonaldehyde [2]	224-030-0 [1] 204-647-1 [2]	4170-30-3 [1] 123-73-9 [2]	F; R11 Muta. Cat. 3; R68 T+; R26 T; R24/25 Xn; R48/22 Xi; R37/38-41 N; R50	F; T+; N R: 11-24/25-26-37/38-41-48/22-50-68 S: (1/2-)26-28-36/37/39-45-61		

▼M1

Nru ta' l-Indiċi	Identifikazzjoni Internazzjonażli tal-Kimiki	Nru KE	Nru CAS	Klassifikazzjoni	Tikkettar	Limiti ta' Konċentrazzjoni	Noti
605-010-00-4	2-furaldehyde	202-627-7	98-01-1	Carc. Cat. 3; R40 T; R23/25 Xn; R21 Xi; R36/37/38	T R: 21-23/25-36/37/38-40 S: (1/2-)26-36/37-45		

▼B

605-011-00-X	2-chlorobenzaldehyde; *o*-chlorobenzaldehyde	201-956-3	89-98-5	C; R34	C R: 34 S: (1/2-)26-45		
605-012-00-5	benzaldehyde	202-860-4	100-52-7	Xn; R22	Xn R: 22 S: (2-)24		
605-013-00-0	chloralose (INN); (*R*)-1,2-*O*-(2,2,2-trichloroethylidene)-α-D-glucofuranose; glucochloralose; anhydroglucochloral	240-016-7	15879-93-3	Xn; R20/22	Xn R: 20/22 S: (2-)16-24/25-28		
605-014-00-6	chloral hydrate; 2,2,2-trichloroethane-1,1-diol	206-117-5	302-17-0	T; R25 Xi; R36/38	T R: 25-36/38 S: (1/2-)25-45		
605-015-00-1	1,1-diethoxyethane; acetal	203-310-6	105-57-7	F; R11 Xi; R36/38	F; Xi R: 11-36/38 S: (2-)9-16-33	Xi; R36/38: C ≥ 10 %	
605-016-00-7	glyoxal...%; ethandial...%	203-474-9	107-22-2	Muta. Cat. 3; R68 Xn; R20 Xi; R36/38 R43	Xn R: 20-36/38-43-68 S: (2-)36/37	Xn; R20: C ≥ 10 % Xi; R36/38: C ≥ 10 %	B
605-017-00-2	1,3-dioxolane	211-463-5	646-06-0	F; R11	F R: 11 S: (2-)16		

▼B

Nru ta' l-Indiċi	Identifikazzjoni Internazzjonażli tal-Kimiki	Nru KE	Nru CAS	Klassifikazzjoni	Tikkettar	Limiti ta' Konċentrazzjoni	Noti
605-018-00-8	propanal; propionaldehyde	204-623-0	123-38-6	F; R11 Xi; R36/37/38	F; Xi R: 11-36/37/38 S: (2-)9-16-29		
605-019-00-3	citral	226-394-6	5392-40-5	Xi; R38 R43	Xi R: 38-43 S: (2-)24/25-37		
605-020-00-9	safrole; 5-allyl-1,3-benzodioxole	202-345-4	94-59-7	Carc. Cat. 2; R45 Muta. Cat. 3; R68 Xn; R22	T R: 45-22-68 S: 53-45		E
605-021-00-4	formaldehyde, reaction products with butylphenol	294-145-9	91673-30-2	R43	Xi R: 43 S: (2-)24-37		
605-022-00-X	glutaral; glutaraldehyde; 1,5-pentanedial	203-856-5	111-30-8	T; R23/25 C; R34 R42/43 N; R50	T; N R: 23/25-34-42/43-50 S: (1/2-)26-36/37/39-45-61	T; R25: C ≥ 50 % Xn; R22: 2 % ≤ C < 50 % T; R23: C ≥ 25 % Xn; R20: 2 % ≤ C < 25 % C; R34: C ≥ 10 % Xi; R37/38-41: 2 % ≤ C < 10 % Xi; R36/37/38: 0,5 % ≤ C < 2 % R43: C ≥ 0,5 %	
▼M1 605-023-00-5	5-chloro-2-(4-chlorophenoxy)phenol	429-290-0	3380-30-1	Xi; R41 N; R50-53	Xi; N R: 41-50/53 S: (2-)26-39-60-61		

▼M1

Nru ta' l-Indiċi	Identifikazzjoni Internazzjonażli tal-Kimiki	Nru KE	Nru CAS	Klassifikazzjoni	Tikkettar	Limiti ta' Konċentrazzjoni	Noti
605-024-00-0	2-bromo-5-hydroxy-4-methoxybenzaldehyde	426-540-0	2973-59-3	R43 N; R51-53	Xi; N R: 43-51/53 S: (2-)24-37-61		

▼B

605-025-00-6	chloroacetaldehyde	203-472-8	107-20-0	Carc. Cat. 3; R40 T+; R26 T; R24/25 C; R34 N; R50	T+; N R: 24/25-26-34-40-50 S: (1/2-)26-28-36/37/39-45-61		
605-026-00-1	2,5,7,7-tetramethyloctanal	405-690-0	114119-97-0	Xi; R38 R43 N; R51-53	Xi; N R: 38-43-51/53 S: (2-)24-37-61		
605-027-00-7	reaction mass of: 3a,4,5,6,7,7a-hexahydro-4,7-methano-1*H*-indene-6-carboxaldehyde; 3a,4,5,6,7,7a-hexahydro-4,7-methano-1*H*-indene-5-carboxaldehyde	410-480-7	—	R43 N; R51-53	Xi; N R: 43-51/53 S: (2-)24-37-61		
605-028-00-2	β-methyl-3-(1-methylethyl)-benzenepropanal	412-050-4	125109-85-5	N; R51-53	N R: 51/53 S: 61		
605-029-00-8	2-cyclohexylpropanal	412-270-0	2109-22-0	R43 N; R51-53	Xi; N R: 43-51/53 S: (2-)24-37-61		
605-030-00-3	1-(*p*-methoxyphenyl)acetaldehyde oxime	411-510-1	3353-51-3	R43	Xi R: 43 S: (2-)24-37		
605-031-00-9	reaction mass of: 2,2-dimethoxyethanal [(this component is considered to be anhydrous in terms of identity, structure and composition. However, 2,2-dimethoxyethanal will exist in a hydrated form. 60 % anhydrous is equivalent to 70.4 % hydrate; water(Including free water and water in hydrated 2,2-dimethoxyethanal)]	421-890-0	—	R43	Xi R: 43 S: (2-)24-37		

▼M1

Nru ta' l-Indiċi	Identifikazzjoni Internazzjonażli tal-Kimiki	Nru KE	Nru CAS	Klassifikazzjoni	Tikkettar	Limiti ta' Konċentrazzjoni	Noti
605-032-00-4	3-[3-(4-fluorophenyl)-1-(1-methylethyl)-1*H*-indol-2-yl]-(*E*)-2-propenal	425-370-4	93957-50-7	R43 N; R50-53	Xi; N R: 43-50/53 S: (2-)22-24-37-60-61		
605-033-00-X	reaction mass of: 3,7,11-trimethyl-*cis*-6,10-dodecadienal; 3,7,11-trimethyl-*trans*-6,10-dodecadienal	425-910-9	32480-08-3	Xi; R38 N; R50-53	Xi; N R: 38-50/53 S: (2-)37-60-61		
605-034-00-5	reaction mass of: (1*RS*,2*RS*,3*SR*,6*RS*,9*SR*)-9-methoxytricyclo[5.2.1.0(2,6)]decane-3-carbaldehyde; (1*RS*,2*RS*,3*RS*,6*RS*,8*SR*)-8-methoxytricyclo[5.2.1.0(2,6)]decane-3-carbaldehyde; (1*RS*,2*RS*,4*SR*,6*RS*,8*SR*)-8-methoxytricyclo[5.2.1.0(2,6)]decane-4-carbaldehyde	429-860-9	—	R43 N; R51-53	Xi; N R: 43-51/53 S: (2-)24-37-61		
605-035-00-0	(*E*)-3-(4-(4-fluorophenyl)-5-methoxymethyl-2,6-bis(1-methoxymethyl)pyridin-3-yl)prop-2-enal	426-330-9	177964-68-0	Xi; R36 R43 R53	Xi R: 36-43-53 S: (2-)24-26-37-61		
605-036-00-6	2-bromomalonaldehyde	430-470-6	2065-75-0	Xn; R22 Xi; R41	Xn R: 22-41 S: (2-)26-39		
605-037-00-1	*trans*-3-[2-(7-chloro-2-quinolinyl)vinyl]benzaldehyde; 3-[(*E*)-2-(7-chloro-2-quinolinyl)vinyl]benzaldehyde	421-800-1	120578-03-2	R53	R: 53 S: 22-61		
605-038-00-7	3-methyl-5-phenylpentan-1-al	433-900-0	55066-49-4	Xn; R22 Xi; R38 R43 N; R51-53	Xn; N R: 22-38-43-51/53 S: (2-)36/37-61		
605-039-00-2	3,4-dihydroxy-5-nitrobenzaldehyde	441-810-8	116313-85-0	Xn; R22 Xi; R41 R43	Xn R: 22-41-43 S: (2-)22-24-26-37/39		

▼B

Nru ta' l-Indiċi	Identifikazzjoni Internazzjonażli tal-Kimiki	Nru KE	Nru CAS	Klassifikazzjoni	Tikkettar	Limiti ta' Konċentrazzjoni	Noti
606-001-00-8	acetone; propan-2-one; propanone	200-662-2	67-64-1	F; R11 Xi; R36 R66 R67	F; Xi R: 11-36-66-67 S: (2-)9-16-26		
606-002-00-3	butanone; ethyl methyl ketone	201-159-0	78-93-3	F; R11 Xi; R36 R66 R67	F; Xi R: 11-36-66-67 S: (2-)9-16		
606-003-00-9	heptan-3-one; butyl ethyl ketone	203-388-1	106-35-4	R10 Xn; R20 Xi; R36	Xn R: 10-20-36 S: (2-)24		
606-004-00-4	4-methylpentan-2-one; isobutyl methyl ketone	203-550-1	108-10-1	F; R11 Xn; R20 Xi; R36/37 R66	F; Xn R: 11-20-36/37-66 S: (2-)9-16-29		
606-005-00-X	2,6-dimethylheptan-4-one; di-isobutyl ketone	203-620-1	108-83-8	R10 Xi; R37	Xi R: 10-37 S: (2-)24	Xi; R37: C ≥ 10 %	
606-006-00-5	pentan-3-one; diethyl ketone	202-490-3	96-22-0	F; R11 Xi; R37 R66 R67	F; Xi R: 11-37-66-67 S: (2-)9-16-25-33		
606-007-00-0	3-methylbutan-2-one; methyl isopropyl ketone	209-264-3	563-80-4	F; R11	F R: 11 S: (2-)9-16-33		
606-009-00-1	4-methylpent-3-en-2-one; mesityl oxide	205-502-5	141-79-7	R10 Xn; R20/21/22	Xn R: 10-20/21/22 S: (2-)25	Xn; R20/21/22: C ≥ 5 %	
606-010-00-7	cyclohexanone	203-631-1	108-94-1	R10 Xn; R20	Xn R: 10-20 S: (2-)25		

▼B

Nru ta' l-Indiċi	Identifikazzjoni Internazzjonali tal-Kimiki	Nru KE	Nru CAS	Klassifikazzjoni	Tikkettar	Limiti ta' Konċentrazzjoni	Noti
606-011-00-2	2-methylcyclohexanone	209-513-6	583-60-8	R10 Xn; R20	Xn R: 10-20 S: (2-)25		
606-012-00-8	3,5,5-trimethylcyclohex-2-enone; isophorone	201-126-0	78-59-1	Carc. Cat. 3; R40 Xn; R21/22 Xi; R36/37	Xn R: 21/22-36/37-40 S: (2-)13-23-36/37/39-46	Xi; R36/37: C ≥ 10 %	
▼M1 606-013-00-3	*p*-benzoquinone; quinone	203-405-2	106-51-4	T; R23/25 Xi; R36/37/38 N; R50	T; N R: 23/25-36/37/38-50 S: (1/2-)26-28-45-61	N; R50: C ≥ 2,5 %	
▼B 606-014-00-9	chlorophacinone (ISO); 2-(2-(4-chlorophenyl)phenylacetyl)indan-1,3-dione	223-003-0	3691-35-8	T+; R27/28 T; R23-48/24/25 N; R50-53	T+; N R: 23-27/28-48/24/25-50/53 S: (1/2-)36/37-45-60-61		
606-016-00-X	pindone (ISO); 2-pivaloylindan-1,3-dione	201-462-8	83-26-1	T; R25-48/25 N; R50-53	T; N R: 25-48/25-50/53 S: (1/2-)37-45-60-61		
606-017-00-5	diketene; diketen	211-617-1	674-82-8	R10 Xn; R20	Xn R: 10-20 S: (2-)3		D
606-018-00-0	dichlone (ISO); 2,3-dichloro-1,4-naphthoquinone	204-210-5	117-80-6	Xn; R22 Xi; R36/38 N; R50-53	Xn; N R: 22-36/38-50/53 S: (2-)26-60-61		
606-019-00-6	chlordecone (ISO); perchloropentacyclo[5,3,0,$0^{2,6}$,$0^{3,9}$,$0^{4,8}$]-decan-5-one; decachloropentacyclo[5,2,1,$0^{2,6}$,$0^{3,9}$,$0^{5,8}$]-decan-4-one	205-601-3	143-50-0	Carc. Cat. 3; R40 T; R24/25 N; R50-53	T; N R: 24/25-40-50/53 S: (1/2-)22-36/37-45-60-61		

▼B

Nru ta' l-Indiċi	Identifikazzjoni Internazzjonażli tal-Kimiki	Nru KE	Nru CAS	Klassifikazzjoni	Tikkettar	Limiti ta' Konċentrazzjoni	Noti
606-020-00-1	5-methylheptan-3-one	208-793-7	541-85-5	R10 Xi; R36/37	Xi R: 10-36/37 S: (2-)23	Xi; R36/37: C ≥ 10 %	
▼M1 606-021-00-7	*N*-methyl-2-pyrrolidone; 1-methyl-2-pyrrolidone	212-828-1	872-50-4	Repr. Cat. 2; R61 Xi; R36/37/38	T R: 61-36/37/38 S: 53-45	Repr. Cat. 2; R61: C ≥ 5 % Xi; R36/37/38: C ≥ 10 %	
▼B 606-022-00-2	1-phenyl-3-pyrazolidone	202-155-1	92-43-3	Xn; R22 N; R51-53	Xn; N R: 22-51/53 S: (2-)61		
606-023-00-8	4-methoxy-4-methylpentan-2-one	203-512-4	107-70-0	R10 Xn; R20	Xn R: 10-20 S: (2-)23-24/25		
606-024-00-3	heptan-2-one; methyl amyl ketone	203-767-1	110-43-0	R10 Xn; R20/22	Xn R: 10-20/22 S: (2-)24/25		
606-025-00-9	cyclopentanone	204-435-9	120-92-3	R10 Xi; R36/38	Xi R: 10-36/38 S: (2-)23		
606-026-00-4	5-methylhexan-2-one; isoamyl methyl ketone	203-737-8	110-12-3	R10 Xn; R20	Xn R: 10-20 S: (2-)23-24/25		
606-027-00-X	heptan-4-one; di-*n*-propyl ketone	204-608-9	123-19-3	R10 Xn; R20	Xn R: 10-20 S: (2-)24/25		

▼B

Nru ta' l-Indiċi	Identifikazzjoni Internazzjonażli tal-Kimiki	Nru KE	Nru CAS	Klassifikazzjoni	Tikkettar	Limiti ta' Konċentrazzjoni	Noti
606-028-00-5	2,4-dimethylpentan-3-one; di-isopropyl ketone	209-294-7	565-80-0	F; R11 Xn; R20	F; Xn R: 11-20 S: (2-)9-16-24/25		
606-029-00-0	pentane-2,4-dione; acetylacetone	204-634-0	123-54-6	R10 Xn; R22	Xn R: 10-22 S: (2-)21-23-24/25		
606-030-00-6	hexan-2-one; methyl butyl ketone; butyl methyl ketone; methyl-*n*-butyl ketone	209-731-1	591-78-6	R10 Repr. Cat. 3; R62 T; R48/23 R67	T R: 10-48/23-62-67 S: (1/2-)36/37-45		
606-031-00-1	3-propanolide; 1,3-propiolactone	200-340-1	57-57-8	Carc. Cat. 2; R45 T+; R26 Xi; R36/38	T+ R: 45-26-36/38 S: 53-45		E
606-032-00-7	hexachloroacetone	204-129-5	116-16-5	Xn; R22 N; R51-53	Xn; N R: 22-51/53 S: (2-)24/25-61		
606-033-00-2	2-(3,4-dichlorophenyl)-4-methyl-1,2,4-oxadiazolidinedione; methazole	243-761-6	20354-26-1	Xn; R21/22 Xi; R36/38 N; R51-53	Xn; N R: 21/22-36/38-51/53 S: (2-)36/37-61		
▼M1 606-034-00-8	metribuzin (ISO); 4-amino-6-*tert*-butyl-3-methylthio-1,2,4-triazin-5(4*H*)-one; 4-amino-4,5-dihydro-6-(1,1-dimethylethyl)-3-methylthio-1,2,4-triazin-5-one	244-209-7	21087-64-9	Xn; R22 N; R50-53	Xn; N R: 22-50/53 S: (2-)60-61	N; R50-53: C ≥ 2,5 % N; R51-53: 0,25 % ≤ C < 2,5 % R52-53: 0,025 % ≤ C < 0,25 %	
▼B 606-035-00-3	chloridazon (ISO); 5-amino-4-chloro-2-phenylpyridazine-3-(2*H*)-one; pyrazon	216-920-2	1698-60-8	R43 N; R50-53	Xi; N R: 43-50/53 S: (2-)24-37-60-61		

▼B

Nru ta' l-Indiċi	Identifikazzjoni Internazzjonażli tal-Kimiki	Nru KE	Nru CAS	Klassifikazzjoni	Tikkettar	Limiti ta' Konċentrazzjoni	Noti
606-036-00-9	quinomethionate; chinomethionat (ISO); 6-methyl-1,3-dithiolo(4,5—*b*)quinoxalin-2-one	219-455-3	2439-01-2	Repr. Cat. 3; R62 Xn; R20/21/22-48/22 Xi; R36 R43 N; R50-53	Xn; N R: 20/21/22-36-43-48/22-50/53-62 S: (2-)24-37-60-61		
606-037-00-4	triadimefon (ISO); 1-(4-chlorophenoxy)-3,3-dimethyl-1-(1,2,4-triazol-1-yl)butanone	256-103-8	43121-43-3	Xn; R22 R43 N; R51-53	Xn; N R: 22-43-51/53 S: (2-)24-37-61		
606-038-00-X	diphacinone (ISO); 2-diphenylacetylindan-1,3-dione	201-434-5	82-66-6	T+; R28 T; R48/23/24/25	T+ R: 28-48/23/24/25 S: (1/2-)36/37-45		
606-039-00-5	5(or 6)-*tert*-butyl-2'-chloro-6'-ethylamino-3',7'-dimethylspiro(isobenzofuran-1(1*H*),9'-xanthene)-3-one	400-680-2	—	Xn; R20 N; R50-53	Xn; N R: 20-50/53 S: (2-)60-61		
606-040-00-0	(*N*-benzyl-*N*-ethyl)amino-3-hydroxyacetophenone hydrochloride	401-840-4	55845-90-4	Xi; R41 N; R51-53	Xi; N R: 41-51/53 S: (2-)26-39-61		
606-041-00-6	2-methyl-1-(4-methylthiophenyl)-2-morpholinopropan-1-one	400-600-6	71868-10-5	Xn; R22 N; R51-53	Xn; N R: 22-51/53 S: (2-)22-61		
606-042-00-1	acetophenone	202-708-7	98-86-2	Xn; R22 Xi; R36	Xn R: 22-36 S: (2-)26		
606-043-00-7	2,4-di-*tert*-butylcyclohexanone	405-340-7	13019-04-0	Xi; R38 N; R51-53	Xi; N R: 38-51/53 S: (2-)37-61		
606-044-00-2	2,4,6-trimethylbenzophenone	403-150-9	954-16-5	Xn; R22 Xi; R36 N; R50-53	Xn; N R: 22-36-50/53 S: (2-)26-60-61		

▼B

Nru ta' l-Indiċi	Identifikazzjoni Internazzjonażli tal-Kimiki	Nru KE	Nru CAS	Klassifikazzjoni	Tikkettar	Limiti ta' Konċentrazzjoni	Noti
606-045-00-8	oxadiazon (ISO); 3-[2,4-dichloro-5-(1-methylethoxy)phenyl]-5-(1,1-dimethylethyl)-1,3,4-oxadiazol-2(3*H*)-one	243-215-7	19666-30-9	N; R50-53	N R: 50/53 S: 60-61		
606-046-00-3	reaction mass of *cis*- and *trans*-cyclohexadec-8-en-1-one	401-700-2	3100-36-5	N; R50-53	N R: 50/53 S: 60-61		
606-047-00-9	2-benzyl-2-dimethylamino-4-morpholinobutyrophenone	404-360-3	119313-12-1	N; R50-53	N R: 50/53 S: 60-61		
606-048-00-4	2'-anilino-3'-methyl-6'-dipentylaminospiro(isobenzofuran-1(1*H*),9'-xanthen)-3-one	406-480-1	—	R53	R: 53 S: 61		
606-049-00-X	4-(*trans*-4-propylcyclohexyl)acetophenone	406-700-6	78531-61-0	R43 R53	Xi R: 43-53 S: (2-)24-37-61		
606-050-00-5	6-anilino-1-benzoyl-4-(4-*tert*-pentylphenoxy)naphto[1,2,3-de]quinoline-2,7-(3*H*)-dione	412-480-2	72453-58-8	N; R51-53	N R: 51/53 S: 61		
606-051-00-0	4-pentylcyclohexanone	406-670-4	61203-83-6	N; R51-53	N R: 51/53 S: 61		
606-052-00-6	4-(*N*,*N*-dibutylamino)-2-hydroxy-2'-carboxybenzophenone	410-410-5	54574-82-2	R52-53	R: 52/53 S: 61		
606-053-00-1	flurtamone (ISO); (*RS*)-5-methylamino-2-phenyl-4-(α, α,α-trifluoro-*m*-tolyl)furan-3(2*H*)-one	—	96525-23-4	N; R50-53	N R: 50/53 S: 60-61		
606-054-00-7	isoxaflutole (ISO); 5-cyclopropyl-1,2-oxazol-4-yl α, α,α-trifluoro-2-mesyl-*p*-tolyl ketone	—	141112-29-0	Repr. Cat. 3; R63 N; R50-53	Xn; N R: 50/53-63 S: (2-)36/37-60-61		

▼B

Nru ta' l-Indiċi	Identifikazzjoni Internazzjonażli tal-Kimiki	Nru KE	Nru CAS	Klassifikazzjoni	Tikkettar	Limiti ta' Konċentrazzjoni	Noti
606-055-00-2	1-(2,3-dihydro-1,3,3,6-tetramethyl-1-(1-methylethyl)-1*H*-inden-5-yl)ethanone	411-180-9	92836-10-7	Xn; R22-48/22 N; R51-53	Xn; N R: 22-48/22-51/53 S: (2-)24-36-61		
606-056-00-8	4-chloro-3',4'-dimethoxybenzophenone	404-610-1	116412-83-0	N; R50-53	N R: 50/53 S: 60-61		
606-057-00-3	4-propylcyclohexanone	406-810-4	40649-36-3	Xi; R38 R52-53	Xi R: 38-52/53 S: (2-)25-37-61		
606-058-00-9	4'-fluoro-2,2-dimethoxyacetophenone	407-500-1	21983-80-2	R43 R52-53	Xi R: 43-52/53 S: (2-)24-37-61		
606-059-00-4	2,4-difluoro-α-(1*H*—1,2,4-triazol-1-yl)acetophenone hydrochloride	412-390-3	86386-75-6	Xn; R22 Xi; R41 R43	Xn R: 22-41-43 S: (2-)22-26-36/37/39		
606-060-00-X	reaction mass of: *trans*—2,4-dimethyl-2-(5,6,7,8-tetrahydro-5,5,8,8-tetramethyl-naphthalene-2-yl)-1,3-dioxolane; *cis*—2,4-dimethyl-2-(5,6,7,8-tetrahydro-5,5,8,8-tetramethyl-naphthalene-2-yl)-1,3-dioxolane	412-950-7	—	N; R50-53	N R: 50/53 S: 60-61		
606-061-00-5	(3-chlorophenyl)-(4-methoxy-3-nitrophenyl)-methanone	423-290-4	66938-41-8	Muta. Cat. 3; R68 N; R50-53	Xn; N R: 68-50/53 S: (2-)22-36/37-60-61		
606-062-00-0	tetrahydrothiopyran-3-carboxaldehyde	407-330-8	61571-06-0	Repr. Cat. 2; R61 Xi; R41 R52-53	T R: 61-41-52/53 S: 53-45-61		
606-063-00-6	(*E*)-3-(2-chlorophenyl)-2-(4-fluorophenyl)-propenal	410-980-5	112704-51-5	Xi; R36 R43	Xi R: 36-43 S: (2-)24-26-37		

▼B

Nru ta' l-Indiċi	Identifikazzjoni Internazzjonażli tal-Kimiki	Nru KE	Nru CAS	Klassifikazzjoni	Tikkettar	Limiti ta' Konċentrazzjoni	Noti
606-064-00-1	pregn-5-ene-3,20-dione bis(ethylene ketal)	407-450-0	7093-55-2	R53	R: 53 S: 61		
606-065-00-7	1-(4-morpholinophenyl)butan-1-one	413-790-0	—	N; R51-53	N R: 51/53 S: 61		
606-066-00-2	(*E*)-5[(4-chlorophenyl)methylene]-2,2-dimethylcyclopentanone	410-440-9	164058-20-2	N; R51-53	N R: 51/53 S: 61		
606-067-00-8	reaction mass of: 1-(2,3,6,7,8,9-hexahydro-1,1-dimethyl-1*H*-benz(g)inden-4-yl)ethanone; 1-(2,3,5,6,7,8-hexahydro-1,1-dimethyl-1*H*-benz(f)inden-4-yl)ethanone; 1-(2,3,6,7,8,9-hexahydro-1,1-dimethyl-1*H*-benz(g)inden-5-yl)ethanone; 1-(2,3,6,7,8,9-hexahydro-3,3-dimethyl-1*H*-benz(g)inden-5-yl)ethanone	414-870-8	96792-67-5	N; R50-53	N R: 50/53 S: 60-61		
606-068-00-3	2,7,11-trimethyl-13-(2,6,6-trimethylcyclohex-1-en-1-yl)tridecahexaen-2,4,6,8,10,12-al	415-770-7	1638-05-7	Xn; R48/22 R43 R52-53	Xn R: 43-48/22-52/53 S: (2-)22-36/37-61		
606-069-00-9	spiro[1,3-dioxolane-2,5'-(4',4',8',8'-tetramethyl-hexahydro-3',9'-methanonaphthalene)]	415-460-1	154171-76-3	N; R51-53	N R: 51/53 S: 24-61		
606-070-00-4	butroxydim (ISO); 5-(3-butyryl-2,4,6-trimethylphenyl)-2-[1-(ethoxyimino)propyl]-3-hydroxycyclohex-2-en-1-one	414-790-3	138164-12-2	Repr. Cat. 3; R62-63 Xn; R22 Xi; R38 N; R50-53	Xn; N R: 22-38-62-63-50/53 S: (2-)22-36/37-60-61		
606-071-00-X	17-spiro(5,5-dimethyl-1,3-dioxan-2-yl)androsta-1,4-diene-3-one	421-050-3	13258-43-0	N; R50-53	N R: 50/53 S: 22-60-61		
606-072-00-5	3-acetyl-1-phenyl-pyrrolidine-2,4-dione	421-600-2	719-86-8	Xn; R48/22 N; R51-53	Xn; N R: 48/22-51/53 S: (2-)22-36/37-61		

▼B

Nru ta' l-Indiċi	Identifikazzjoni Internazzjonażli tal-Kimiki	Nru KE	Nru CAS	Klassifikazzjoni	Tikkettar	Limiti ta' Konċentrazzjoni	Noti
606-073-00-0	4,4'-bis(dimethylamino)benzophenone; Michler's ketone	202-027-5	90-94-8	Carc. Cat. 2; R45 Muta. Cat. 3; R68 Xi; R41	T R: 45-41-68 S: 53-45		
▼M1 606-074-00-6	reaction mass of: (1*R**,2*S**)-2-acetyl-1,2,3,4,5,6,7,8-octahydro-1,2,8,8-tetramethylnaphthalene; (2*R**,3*S**)-2-acetyl-1,2,3,4,5,6,7,8-octahydro-2,3,8,8-tetramethylnaphthalene	425-570-1	—	N; R50-53	N R: 50/53 S: 60-61		
▼B 606-075-00-1	1-benzyl-5-ethoxyimidazolidine-2,4-dione	417-340-4	65855-02-9	Xn; R22	Xn R: 22 S: (2-)22		
606-076-00-7	1-((2-quinolinyl-carbonyl)oxy)-2,5-pyrrolidinedione	418-630-3	136465-99-1	Xi; R41 R43	Xi R: 41-43 S: (2-)24-26-37/39		
606-077-00-2	(3*S*,4*S*)-3-hexyl-4-[(*R*)-2-hydroxytridecyl]-2-oxetanone	418-650-2	104872-06-2	N; R50-53	N R: 50/53 S: 60-61		
606-078-00-8	1-octylazepin-2-one	420-040-6	59227-88-2	C; R34 R43 N; R51-53	C; N R: 34-43-51/53 S: (1/2-)26-36/37/39-45-61		
606-079-00-3	2-*n*-butyl-benzo[*d*]isothiazol-3-one	420-590-7	4299-07-4	C; R34 R43 N; R50-53	C; N R: 34-43-50/53 S: (1/2-)26-36/37/39-45-60-61		
▼M1 —							
▼B 606-081-00-4	(3β, 5α, 6β)-3-(acetyloxy)-5-bromo-6-hydroxy-androstan-17-one	419-790-7	4229-69-0	R43 R52-53	Xi R: 43-52/53 S: (2-)22-36/37-61		

▼B

Nru ta' l-Indiċi	Identifikazzjoni Internazzjonażli tal-Kimiki	Nru KE	Nru CAS	Klassifikazzjoni	Tikkettar	Limiti ta' Konċentrazzjoni	Noti
606-082-00-X	reaction mass of: butan-2-one oxime; syn-*O*,*O*'-di(butan-2-one oxime)diethoxysilane	406-930-7		T; R48/25 R43 R52-53	T R: 43-48/25-52/53 S: (1/2-)25-36/37-45-61		
606-083-00-5	2-chloro-5-*sec*-hexadecylhydroquinone	407-750-1	137193-60-3	Xi; R36/38 R43 R52-53	Xi R: 36/38-43-52/53 S: (2-)24-26-37-61		
606-084-00-0	1-(4-methoxy-5-benzofuranyl)-3-phenyl-1,3-propanedione	414-540-3	484-33-3	N; R50-53	N R: 50/53 S: 60-61		
606-085-00-6	(1*R*,4*S*)-2-azabicyclo[2.2.1]hept-5-en-3-one	418-530-1	79200-56-9	Xn; R22 Xi; R41 R43	Xn R: 22-41-43 S: (2-)24-26-37/39		
606-086-00-1	1-(3,3-dimethylcyclohexyl)pent-4-en-1-one	422-330-8	56973-87-6	N; R51-53	N R: 51/53 S: 61		
606-087-00-7	6-ethyl-5-fluoro-4(3*H*)-pyrimidone	422-460-5	137234-87-8	Xn; R22 N; R50-53	Xn; N R: 22-50/53 S: (2-)60-61		
606-088-00-2	2,4,4,7-tetramethyl-6-octen-3-one	422-520-0	74338-72-0	Xi; R38 N; R51-53	Xi; N R: 38-51/53 S: (2-)37-61		
606-089-00-8	reaction mass of: 1,4-diamino-2-chloro-3-phenoxyanthraquinone; 1,4-diamino-2,3-bis-phenoxyanthraquinone	423-220-2	12223-77-7	R53	R: 53 S: 61		
▼M1 606-090-00-3	1-[3-[(dimethylamino)methyl]-4-hydroxyphenyl]ethanone	430-920-1	73096-98-7	Xn; R22 Xi; R41 R52-53	Xn R: 22-41-52/53 S: (2-)22-26-39-61		
▼B 606-091-00-9	6-chloro-5-(2-chloroethyl)-1,3-dihydroindol-2-one	421-320-0	118289-55-7	N; R50-53	N R: 50/53 S: 60-61		

▼B

Nru ta' l-Indiċi	Identifikazzjoni Internazzjonażli tal-Kimiki	Nru KE	Nru CAS	Klassifikazzjoni	Tikkettar	Limiti ta' Konċentrazzjoni	Noti
606-092-00-4	reaction mass of: (*E*)-oxacyclohexadec-12-en-2-one; (*E*)-oxacyclohexadec-13-en-2-one; a) (*Z*)-oxacyclohexadec-(12)-en-2-one and b) (*Z*)-oxacyclohexadec-(13)-en-2-one	422-320-3		N; R50-53	N R: 50/53 S: 60-61		
▼M1 606-093-00-X	5-ethyl-2,4-dihydro-4-(2-phenoxyethyl)-3*H*-1,2,4-triazol-3-one	414-470-3	95885-13-5	Xn; R22 R52-53	Xn R: 22-52/53 S: (2-)22-36-61		
606-094-00-5	*N*-[ethyl(3-methylbutyl)amino]-3-methyl-1-phenyl-spiro[[1]benzo-pyrano[2,3-c]pyrazole-4(1*H*),1'(3'*H*)-isobenzofuran]-3'-one	417-460-7	—	R53	R: 53 S: 61		
606-095-00-0	(*R*,*S*)-2-azabicyclo[2.2.1]hept-5-en-3-one	421-830-3	49805-30-3	Xn; R22 R43	Xn R: 22-43 S: (2-)22-24-37		
606-096-00-6	3-(6-*O*-(6-desoxy-α-l-mannopyranosyl-*O*-(α-d-glucopyranosyl)-(β-d-glucopyranosyl)oxy)-2-(3,4-dihydroxyphenyl)-5,7-dihydroxy-4*H*-1-benzopyran-4-one	424-170-4	130603-71-3	R43 N; R51-53	Xi; N R: 43-51/53 S: (2-)24-37-61		
606-097-00-1	2,2''-dihydroxy-4,4''-(2-hydroxy-propane-1,3-diyldioxy)dibenzophenone	424-210-0	23911-85-5	R53	R: 53 S: 61		
606-098-00-7	1-benzyl-5-(hexadecyloxy)-2,4-imidazolidinedione	431-220-9	158574-65-3	R53	R: 53 S: 61		
606-099-00-2	5-methoxy-4'-(trifluoromethyl)valerophenone	425-000-1	61718-80-7	N; R51-53	N R: 51/53 S: 61		
606-100-00-6	2-butyryl-3-hydroxy-5-thiocyclohexan-3-yl-cyclohex-2-en-1-one	425-150-8	94723-86-1	Repr. Cat.2; R60 Xn; R22 R43 R52-53	T R: 60-22-43-52/53 S: 53-45-61		E

▼M1

Nru ta' l-Indiċi	Identifikazzjoni Internazzjonażli tal-Kimiki	Nru KE	Nru CAS	Klassifikazzjoni	Tikkettar	Limiti ta' Konċentrazzjoni	Noti
606-101-00-1	reaction mass of: 1,5-bis[(2-ethylhexyl)amino]-9,10-anthracenedione; 1-[(2-ethylhexyl)amino]-5-[3-[(2-ethylhexyl)oxy]propyl]amino-9,10-anthracenedione; 1,5-bis[3-[(2-ethylhexyl)oxy]propyl]amino-9,10-anthracenedione; 1-[(2-ethylhexyl)amino]-5-[(3-methoxypropyl)amino]-9,10-anthracene dione; 1-[3-[(2-ethylhexyl)oxy]propyl]amino-5-[(3-methoxypropyl)amino]-9,10-anthracenedione; 1,5-bis[(3-methyloxypropyl)amino]-9,10-anthracenedione	426-050-7	165038-51-7	N; R50-53	N R: 50/53 S: 60-61		
606-102-00-7	4-(3-triethoxysilylpropoxy)-2-hydroxybenzophenone	431-490-8	79876-59-8	N; R51-53	N R: 51/53 S: 61		
606-103-00-2	1-(4-(*trans*-4-ethylcyclohexyl)phenyl)ethanone	426-460-6	—	R43	Xi R: 43 S: (2-)24-37		
606-104-00-8	1-(4-(*trans*-4-pentylcyclohexyl)phenyl)ethanone	426-830-7	78531-59-6	R43 R53	Xi R: 43-53 S: (2-)24-37-61		
606-105-00-3	3,4,3',4'-tetraphenyl-1,1'-ethandiylbispyrol-2,5-dione	431-500-0	226065-73-2	R43 R53	Xi R: 43-53 S: (2-)22-24-37-61		
606-106-00-9	1-(4-(*trans*-4-butylcyclohexyl)phenyl)ethanone	427-320-7	83626-30-6	R43 R53	Xi R: 43-53 S: (2-)24-37-61		
606-107-00-4	8-azaspiro[4.5]decane-7,9-dione	427-770-4	1075-89-4	T; R25 N; R51-53	T; N R: 25-51/53 S: (1/2-)22-36-45-61		

▼M1

Nru ta' l-Indiċi	Identifikazzjoni Internazzjonali tal-Kimiki	Nru KE	Nru CAS	Klassifikazzjoni	Tikkettar	Limiti ta' Konċentrazzjoni	Noti
606-108-00-X	1,1,1,2,2,4,5,5,5-nonafluoro-4-(trifluoro-methyl)-3-pentanone	436-710-6	756-13-8	R52-53	R: 52/53 S: 61		
606-109-00-5	2-(4-methyl-3-pentenyl)anthraquinone	428-320-1	71308-16-2	Xn; R22 R43 R53	Xn R: 22-43-53 S: (2-)22-24-37-61		
606-110-00-0	5-ethoxy-5*H*-furan-2-one	428-330-4	2833-30-9	C; R34 Xn; R21/22-48/22 R43	C R: 21/22-34-43-48/22 S: (1/2-)23-26-36/37/39-45		
606-111-00-6	5-amino-6-methyl-1,3-dihydrobenzoimi-dazol-2-one	428-410-9	67014-36-2	Xn; R22 R43 N; R51-53	Xn; N R: 22-43-51/53 S: (2-)24-37-61		
606-112-00-1	(4a*R**,8a*R**)-4a,5,9,10,11,12-hexahydro-3-methoxy-11-methyl-6*H*-benzofuro[3a,3,2-ef][2]benzazepin-6-one	428-690-2	1668-86-6	Xn; R22 Xi; R36 R52-53	Xn R: 22-36-52/53 S: (2-)22-26-61		
606-113-00-7	1-[4-(4-benzoylphenylsulfanyl)phenyl]-2-methyl-2-(4-methylphenylsulfonyl)propan-1-one	429-040-0	272460-97-6	Xi; R41 R53	Xi R: 41-53 S: (2-)26-39-61		
606-114-00-2	4,4',5,5',6,6',7,7'-octachloro-(2,2')biisoin-dolyl-1,1',3,3'-tetraone	429-150-9	67887-47-2	R53	R: 53 S: 61		
606-115-00-8	profoxydim (ISO); 2-{(*EZ*)-1-[(2*RS*)-2-(4-chlorophenoxy)propoxyimino]butyl}-3-hydroxy-5-(thian-3-yl)cyclohex-2-en-1-one	—	139001-49-3	Carc. Cat. 3; R40 Repr. Cat. 3; R63 R43	Xn R: 40-43-63 S: (2-)36/37-46		
606-116-00-3	tepraloxydim (ISO); (*RS*)-(*EZ*)-2-{1-[(2*E*)-3-chloroallyloxyimino]propyl}-3-hydroxy-5-perhydropyran-4-ylcyclohex-2-en-1-one	—	149979-41-9	Carc. Cat. 3; R40 Repr. Cat. 3; R62-63	Xn R: 40-62-63 S: (2-)36/37-46		
606-117-00-9	2,6-bis(1,1-dimethylethyl)-4-(phenylenemethylene)cyclohexa-2,5-dien-1-one	429-460-4	7078-98-0	R43 R53	Xi R: 43-53 S: (2-)24-37-61		

▼M1

Nru ta' l-Indiċi	Identifikazzjoni Internazzjonali tal-Kimiki	Nru KE	Nru CAS	Klassifikazzjoni	Tikkettar	Limiti ta' Konċentrazzjoni	Noti
606-118-00-4	*N*-(1,3-dimethylbutyl)-*N*'-(phenyl)-1,4-benzoquinonediimine	429-640-2	52870-46-9	Xi; R36 N; R50-53	Xi; N R: 36-50/53 S: (2-)26-60-61		
606-119-00-X	(*E*)-3-methyl-5-cyclopentadecen-1-one	429-900-5	—	R43 N; R50-53	Xi; N R: 43-50/53 S: (2-)24-37-60-61		
606-120-00-5	2,5-dihydroxy-5-methyl-3-(morpholin-4-yl)-2-cyclopenten-1-one	430-170-5	114625-74-0	Xn; R22 R52-53	Xn R: 22-52/53 S: (2-)46-61		
606-121-00-0	(+)-(1*S*,2*S*,3*S*,5*R*)-2,6,6-trimethylbicyclo[3.1.1]heptane-3-spiro-1'-(cyclohex-2'-en-4'-one)	430-460-1	133636-82-5	C; R34 R43 N; R50-53	C; N R: 34-43-50/53 S: (1/2-)26-36/37/39-45-57-60-61		
606-122-00-6	3-(2-bromopropionoyl)-4,4-dimethyl-1,3-oxazolan-2-one	430-820-8	114341-88-7	Xn; R22-48/22 Xi; R38-41 R43 N; R50-53	Xn; N R: 22-38-41-43-48/22-50/53 S: (2-)26-36/37/39-60-61		
606-123-00-1	4-hexadecyl-1-phenylpyrazolidin-3-one	430-840-7	—	R43 R53	Xi R: 43-53 S: (2-)24-37-61		
606-124-00-7	1-cyclopropyl-3-(2-methylthio-4-trifluoromethylphenyl)-1,3-propanedione	421-080-7	161462-35-7	Xn; R48/22 N; R50-53	Xn; N R: 48/22-50/53 S: (2-)36-60-61		
606-125-00-2	1-benzylimidazolidine-2,4-dione	421-340-1	6777-05-5	Xn; R22	Xn R: 22 S: (2-)22		
606-126-00-8	1,4-bis(2,3-dihydroxypropylamino)anthraquinone	421-470-7	99788-75-7	N; R51-53	N R: 51/53 S: 61		
606-128-00-9	2,2'-(1,3-phenylene)bis[5-chloro-1*H*-isoindole]-1,3(2*H*)-dione	422-650-8	148935-94-8	R53	R: 53 S: 61		

▼M1

Nru ta' l-Indiċi	Identifikazzjoni Internazzjonażli tal-Kimiki	Nru KE	Nru CAS	Klassifikazzjoni	Tikkettar	Limiti ta' Konċentrazzjoni	Noti
606-129-00-4	5-amino-[2*S*-di(methylphenyl)amino]-1,6-diphenyl-4*Z*-hexen-3-one; (2*S*,4*Z*)-5-amino-2-(dibenzylamino)-1,6-diphenylhex-4-en-3-one	423-090-7	156732-13-7	R53	R: 53 S: 61		
606-130-00-X	4-(1,4-dioxa-spiro[4.5]dec-8-yl)-cyclohexanone	423-860-2	56309-94-5	R43 R52-53	Xi R: 43-52/53 S: (2-)24-37-61		
606-131-00-5	cyclic 3-(1,2-ethanediylacetale)-estra-5(10),9(11)-diene-3,17-dione	427-230-8	5571-36-8	Repr. Cat. 2; R60 Xn; R48/22 N; R51-53	T; N R: 60-48/22-51/53 S: 53-45-61		E
606-132-00-0	(6β)-6,19-epoxyandrost-4-ene-3,17-dione	433-490-3	6563-83-3	R43 R52-53	Xi R: 43-52/53 S: (2-)24-37-61		
606-134-00-1	androsta-1,4,9(11)-triene-3,17-dione	433-560-3	15375-21-0	Repr. Cat.3; R62	Xn R: 62 S: (2-)22-36/37		
606-135-00-7	cyclohexadecanone	438-930-8	2550-52-9	R53	R: 53 S: 61		
606-136-00-2	(3*S*,6*R*,9*S*,12*R*,15*S*,18*R*,21*S*,24*R*)-6,18-dibenzyl-3,9,15,21-tetraisobutyl-4,10,12,16,22,24-hexamethyl-1,7,13,19-tetraoxa-4,10,16,22-tetraazacyclo-tetracosane-2,5,8,11,14,17,20,23-octaone	444-350-6	133413-70-4	Xi; R36 R53	Xi R: 36-53 S: (2-)26-61		
606-137-00-8	*trans*-7,7'-dimethyl-(4*H*,4*H*')-(2,2')bi[benzo[1,4]thiazinylidene]-3,3'-dione	444-750-0	211387-26-7	R53	R: 53 S: 22-61		
▼M5 606-138-00-3	(2-butyl-5-nitrobenzofuran-3-yl)[4-(3-dibutylaminopropoxy)phenyl]methanone	444-800-1	141645-23-0	R10 Xn; R22-48/22 Xi; R38-41 R43 N; R50-53	Xn; N R: 10-22-38-41-43-48/22-50/53 S: (2-)23-26-36/37/39-60-61	N; R50-53: C ≥ 2,5 % N; R51-53: 0,25 % ≤ C < 2,5 % R52-53: 0,025 % ≤ C < 0,25 %	
▼M1 606-139-00-9	(*S*)-4-(3,4-dichlorophenyl)-3,4-dihydro-2*H*-naphthalen-1-one	444-830-5	124379-29-9	R53	R: 53 S: 61		

▼M1

Nru ta' l-Indiċi	Identifikazzjoni Internazzjonażli tal-Kimiki	Nru KE	Nru CAS	Klassifikazzjoni	Tikkettar	Limiti ta' Konċentrazzjoni	Noti
606-140-00-4	2-hydroxy-1-(4-(4-(2-hydroxy-2-methylpropionyl)benzyl)phenyl)-2-methylpropan-1-one	444-860-9	474510-57-1	Xn; R48/22 N; R50-53	Xn; N R: 48/22-50/53 S: (2-)22-36-60-61		
606-141-00-X	sodium 3-(methoxycarbonyl)-4-oxo-3,4,5,6-tetrahydro-2-pyridinolate	418-410-7	—	Xi; R36	Xi R: 36 S: (2-)26		
606-142-00-5	reaction mass of: (1*RS*,2*SR*,7*SR*,8*SR,E*) 9 and 10-ethylidene-3-oxatricyclo[6.2.1.0(^{2,7})]undecan-4-one; (1*RS*,2*SR*,7*SR*,8*SR,Z*)-10-ethylidene-3-oxatricyclo[6.2.1.0(^{2,7})]undecan-4-one; (1*RS*,2*SR*,7*SR*,8*SR,Z*)-9-ethylidene-3-oxatricyclo[6.2.1.0(^{2,7})]undecan-4-one	434-290-9	—	Xn; R22 N; R51-53	Xn; N R: 22-51/53 S: (2-)61		

▼M3

606-143-00-0	abamectin (combination of avermectin B1a and avermectin B1b) (ISO) [1] avermectin B1a (purity ≥80%); [2]	_ [1] 265-610-3 [2]	71751-41-2 [1] 65195-55-3 [2]	Repr. Cat. 3; R63 T+; R26/28 T; R48/23/25 N; R50-53	T+; N R: 63-26/28-48/23/25-50/53 S: 28-36/37-45-60-61	T; R48/23: C ≥ 5% Xn; R48/20: 0,5% ≤ C <5% N; R50-53: C ≥ 0,0025% N; R51-53: 0,00025% ≤ C<0,0025% R52-53: 0,000025% ≤ C<0,00025%	
606-144-00-6	acequinocyl (ISO); 3-dodecyl-1,4-dioxo-1,4-dihydronaphthalen-2-yl acetate	—	57960-19-7	T; R39/23 Xi; R43 N; R50-53	T; N R: 39/23-43-50/53, S: (2-)24-37-38-60-61	N; R50-53: C ≥ 0,025% N; R51-53: 0,0025% ≤ C < 0,025% R52-53: 0,00025% ≤ C < 0,0025%	

▼B

Nru ta' l-Indiċi	Identifikazzjoni Internazzjonażli tal-Kimiki	Nru KE	Nru CAS	Klassifikazzjoni	Tikkettar	Limiti ta' Konċentrazzjoni	Noti
▼M6							
606-145-00-1	sulcotrione (ISO); 2-[2-chloro-4-(methylsulfonyl)benzoyl]cyclo-hexane-1,3-dione		99105-77-8	Repr. Cat. 3; R63 Xn; R48/22 R43 N; R50-53	Xn; N R: 43-48/22-63-50/53 S: (2-)22-36/37-60-61	N; R50-53: C ≥ 25 % N; R51-53: 2,5 % ≤ C < 25 % R52-53: 0,25 % ≤ C< 2,5 % R43: C ≥ 0,1 %	
▼B							
607-001-00-0	formic acid ... %	200-579-1	64-18-6	C; R35	C R: 35 S: (1/2-)23-26-45	C; R35: C ≥ 90 % C; R34: 10 % ≤ C < 90 % Xi; R36/38: 2 % ≤ C < 10 %	B
607-002-00-6	acetic acid ... %	200-580-7	64-19-7	R10 C; R35	C R: 10-35 S: (1/2-)23-26-45	C; R35: C ≥ 90 % C; R34: 25 % ≤ C < 90 % Xi; R36/38: 10 % ≤ C < 25 %	B
▼M5							
607-003-00-1	chloroacetic acid	201-178-4	79-11-8	T; R23/24/25 C; R34 N; R50	T; N R: 23/24/25-34-50 S: (1/2-)26-36/37/39-45-61-63	C; R34: C ≥ 10 % Xn; R36/37/38: 5 % ≤ C < 10 %	
▼B							
607-004-00-7	TCA (ISO); trichloroacetic acid	200-927-2	76-03-9	C; R35 N; R50-53	C; N R: 35-50/53 S: (1/2-)26-36/37/39-45-60-61	C; R35: C ≥ 10 % C; R34: 5 % ≤ C < 10 % Xi; R36/37/38: 1 % ≤ C < 5 %	
607-005-00-2	TCA-sodium (ISO); sodium trichloroacetate	211-479-2	650-51-1	Xi; R37 N; R50-53	Xi; N R: 37-50/53 S: (2-)46-60-61		
607-006-00-8	oxalic acid	205-634-3	144-62-7	Xn; R21/22	Xn R: 21/22 S: (2-)24/25	Xn; R21/22: C ≥ 5 %	

▼M1

Nru ta' l-Indiċi	Identifikazzjoni Internazzjonażli tal-Kimiki	Nru KE	Nru CAS	Klassifikazzjoni	Tikkettar	Limiti ta' Konċentrazzjoni	Noti
607-007-00-3	salts of oxalic acid with the exception of those specified elsewhere in this Annex	—	—	Xn; R21/22	Xn R: 21/22 S: (2-)24/25	Xn; R21/22: C ≥ 5 %	A

▼B

607-008-00-9	acetic anhydride	203-564-8	108-24-7	R10 Xn; R20/22 C; R34	C R: 10-20/22-34 S: (1/2-)26-36/37/39-45	C; R34: C ≥ 25 % Xi; R37/38-41: 5 % ≤ C < 25 % Xi; R36: 1 % ≤ C < 5 %	
607-009-00-4	phthalic anhydride	201-607-5	85-44-9	Xn; R22 Xi; R37/38-41 R42/43	Xn R: 22-37/38-41-42/43 S: (2-)23-24/25-26-37/39-46		
607-010-00-X	propionic anhydride	204-638-2	123-62-6	C; R34	C R: 34 S: (1/2-)26-45	C; R34: C ≥ 25 % Xi; R36/38: 10 % ≤ C < 25 %	
607-011-00-5	acetyl chloride	200-865-6	75-36-5	F; R11 R14 C; R34	F; C R: 11-14-34 S: (1/2-)9-16-26-45		

▼M1

607-012-00-0	benzoyl chloride	202-710-8	98-88-4	Xn; R20/21/22 C; R34 R43	C R: 20/21/22-34-43 S: (1/2-)26-36/37/39-45		

▼B

Nru ta' l-Indiċi	Identifikazzjoni Internazzjonażli tal-Kimiki	Nru KE	Nru CAS	Klassifikazzjoni	Tikkettar	Limiti ta' Konċentrazzjoni	Noti
607-013-00-6	dimethyl carbonate	210-478-4	616-38-6	F; R11	F R: 11 S: (2-)9-16		
607-014-00-1	methyl formate	203-481-7	107-31-3	F+; R12 Xn; R20/22 Xi; R36/37	F+; Xn R: 12-20/22-36/37 S: (2-)9-16-24-26-33		
607-015-00-7	ethyl formate	203-721-0	109-94-4	F; R11 Xn; R20/22 Xi; R36/37	F; Xn R: 11-20/22-36/37 S: (2-)9-16-24-26-33		
607-016-00-2	propyl formate; [1] isopropyl formate [2]	203-798-0 [1] 210-901-2 [2]	110-74-7 [1] 625-55-8 [2]	F; R11 Xi; R36/37 R67	F; Xi R: 11-36/37-67 S: (2-)9-16-24-33		C
607-017-00-8	butyl formate; [1] *tert*-butyl formate; [2] isobutyl formate [3]	209-772-5 [1] 212-105-0 [2] 208-818-1 [3]	592-84-7 [1] 762-75-4 [2] 542-55-2 [3]	F; R11 Xi; R36/37	F; Xi R: 11-36/37 S: (2-)9-16-24-33		C
607-018-00-3	isopentyl formate; [1] pentyl formate; [2] 2-methylbutyl formate [3]	203-769-2 [1] 211-340-6 [2] 252-343-2 [3]	110-45-2 [1] 638-49-3 [2] 35073-27-9 [3]	R10 Xi; R36/37	Xi R: 10-36/37 S: (2-)24		C
607-019-00-9	methyl chloroformate	201-187-3	79-22-1	F; R11 T+; R26 Xn; R21/22 C; R34	F; T+ R: 11-21/22-26-34 S: (1/2-)14-26-28-36/37/39-45-46-63		
607-020-00-4	ethyl chloroformate	208-778-5	541-41-3	F; R11 T+; R26 Xn; R22 C; R34	F; T+ R: 11-22-26-34 S: (1/2-)9-16-26-28-33-36/37/39-45		
607-021-00-X	methyl acetate	201-185-2	79-20-9	F; R11 Xi; R36 R66 R67	F; Xi R: 11-36-66-67 S: (2-)16-26-29-33		

▼B

Nru ta' l-Indiċi	Identifikazzjoni Internazzjonażli tal-Kimiki	Nru KE	Nru CAS	Klassifikazzjoni	Tikkettar	Limiti ta' Konċentrazzjoni	Noti
607-022-00-5	ethyl acetate	205-500-4	141-78-6	F; R11 Xi; R36 R66 R67	F; Xi R: 11-36-66-67 S: (2-)16-26-33		
▼M6 607-023-00-0	vinyl acetate	203-545-4	108-05-4	F; R11 Carc. Cat. 3; R40 Xn; R20 Xi; R37	F; Xn R: 11-20-37-40 S: 9-16-33-36/37		D
▼B 607-024-00-6	propyl acetate; [1] isopropyl acetate [2]	203-686-1 [1] 203-561-1 [2]	109-60-4 [1] 108-21-4 [2]	F; R11 Xi; R36 R66 R67	F; Xi R: 11-36-66-67 S: (2-)16-26-29-33		C
607-025-00-1	*n*-butyl acetate	204-658-1	123-86-4	R10 R66 R67	R: 10-66-67 S: (2-)25		
607-026-00-7	*sec*-butyl acetate; [1] isobutyl acetate; [2] *tert*-butyl acetate [3]	203-300-1 [1] 203-745-1 [2] 208-760-7 [3]	105-46-4 [1] 110-19-0 [2] 540-88-5 [3]	F; R11 R66	F R: 11-66 S: (2-)16-23-25-29-33		C
607-027-00-2	methyl propionate	209-060-4	554-12-1	F; R11 Xn; R20	F; Xn R: 11-20 S: (2-)16-24-29-33		
607-028-00-8	ethyl propionate	203-291-4	105-37-3	F; R11	F R: 11 S: (2-)16-23-24-29-33		
607-029-00-3	*n*-butyl propionate; [1] *sec*-butyl propionate; [2] *tert*-butyl propionate; [3] iso-butyl propionate [4]	209-669-5 [1] - [2] - [3] 208-746-0 [4]	590-01-2 [1] 591-34-4 [2] 20487-40-5 [3] 540-42-1 [4]	R10	R: 10 S: (2-)		C
607-030-00-9	propyl propionate	203-389-7	106-36-5	R10 Xn; R20	Xn R: 10-20 S: (2-)24		
607-031-00-4	butyl butyrate	203-656-8	109-21-7	R10	R: 10 S: (2-)		C

▼B

Nru ta' l-Indiċi	Identifikazzjoni Internazzjonażli tal-Kimiki	Nru KE	Nru CAS	Klassifikazzjoni	Tikkettar	Limiti ta' Konċentrazzjoni	Noti
607-032-00-X	ethyl acrylate	205-438-8	140-88-5	F; R11 Xn; R20/21/22 Xi; R36/37/38 R43	F; Xn R: 11-20/21/22-36/37/38-43 S: (2-)9-16-33-36/37	Xi; 36/37/38: C ≥ 5 %	D
607-033-00-5	*n*-butyl methacrylate	202-615-1	97-88-1	R10 Xi; R36/37/38 R43	Xi R: 10-36/37/38-43 S: (2-)		D
607-034-00-0	methyl acrylate; methyl propenoate	202-500-6	96-33-3	F; R11 Xn; R20/21/22 Xi; R36/37/38 R43	F; Xn R: 11-20/21/22-36/37/38-43 S: (2-)9-25-26-33-36/37-43		D
607-035-00-6	methyl methacrylate; methyl 2-methylprop-2-enoate; methyl 2-methylpropenoate	201-297-1	80-62-6	F; R11 Xi; R37/38 R43	F; Xi R: 11-37/38-43 S: (2-)24-37-46		D
607-036-00-1	2-methoxyethyl acetate; methylglycol acetate	203-772-9	110-49-6	Repr. Cat. 2; R60-61 Xn; R20/21/22	T R: 60-61-20/21/22 S: 53-45		E
▼M1 607-037-00-7	2-ethoxyethyl acetate; ethylglycol acetate	203-839-2	111-15-9	R10 Repr. Cat. 2; R60-61 Xn; R20/21/22	T R: 60-61-10-20/21/22 S: 53-45		E
▼B 607-038-00-2	2-butoxyethyl acetate; butylglycol acetate	203-933-3	112-07-2	Xn; R20/21	Xn R: 20/21 S: (2-)24		
607-039-00-8	2,4-D (ISO); 2,4-dichlorophenoxyacetic acid	202-361-1	94-75-7	Xn; R22 Xi; R37-41 R43 R52-53	Xn R: 22-37-41-43-52/53 S: (2-)24/25-26-36/37/39-46-61		
607-040-00-3	salts of 2,4-D	—	—	Xn; R22 Xi; R41 R43 N; R51-53	Xn; N R: 22-41-43-51/53 S: (2-)24/25-26-36/37/39-46-61		A

▼B

Nru ta' l-Indiċi	Identifikazzjoni Internazzjonażli tal-Kimiki	Nru KE	Nru CAS	Klassifikazzjoni	Tikkettar	Limiti ta' Konċentrazzjoni	Noti
607-041-00-9	2,4,5-T (ISO); 2,4,5-trichlorophenoxy acetic acid	202-273-3	93-76-5	Xn; R22 Xi; R36/37/38 N; R50-53	Xn; N R: 22-36/37/38-50/53 S: (2-)24-60-61		
607-042-00-4	salts and esters of 2,4,5-T; salts and esters of 2,4,5-trichlorophenoxy acetic acid	—	—	Xn; R22 Xi; R36/37/38 N; R50-53	Xn; N R: 22-36/37/38-50/53 S: (2-)24-60-61		A
607-043-00-X	dicamba (ISO); 2,5-dichloro-6-methoxybenzoic acid; 3,6-dichloro-2-methoxybenzoic acid	217-635-6	1918-00-9	Xn; R22 Xi; R41 R52-53	Xn R: 22-41-52/53 S: (2-)26-61		
607-044-00-5	3,6-dichloro-*o*-anisic acid, compound with dimethylamine (1:1); [1] potassium 3,6-dichloro-*o*-anisate [2]	218-951-7 [1] 233-002-7 [2]	2300-66-5 [1] 10007-85-9 [2]	Xi; R36 R52-53	Xi R: 36-52/53 S: (2-)26-61		
607-045-00-0	dichlorprop (ISO); 2-(2,4-dichlorophenoxy) propionic acid	204-390-5	120-36-5	Xn; R21/22 Xi; R38-41	Xn R: 21/22-38-41 S: (2-)26-36/37		
607-046-00-6	salts of dichlorprop	—	—	Xn; R20/21/22	Xn R: 20/21/22 S: (2-)13		A
607-047-00-1	fenoprop (ISO); 2-(2,4,5-trichlorophenoxy)propionic acid	202-271-2	93-72-1	Xn; R22 Xi; R38 N; R50-53	Xn; N R: 22-38-50/53 S: (2-)37-60-61		
607-048-00-7	salts of fenoprop; salts of 2-(2,4,5-trichlorophenoxy)propionic acid	—	—	Xn; R20/21/22 N; R50-53	Xn; N R: 20/21/22-50/53 S: (2-)13-60-61		A
607-049-00-2	mecoprop (ISO); 2-(4-chloro-*o*-tolyloxy) propionic acid; (*RS*)-2-(4-chloro-*o*-tolyloxy)propionic acid; [1] 2-(4-chloro-2-methylphenoxy)propionic acid [2]	230-386-8 [1] 202-264-4 [2]	7085-19-0 [1] 7085-19-0 [2]	Xn; R22 Xi; R38-41 N; R50-53	Xn; N R: 22-38-41-50/53 S: (2-)13-26-37/39-60-61	N; R50-53: C ≥ 0,25 % N; R51-53: 0,025 % ≤ C < 0,25 % R52-53: 0,0025 % ≤ C < 0,025 %	

▼B

Nru ta' l-Indiċi	Identifikazzjoni Internazzjonażli tal-Kimiki	Nru KE	Nru CAS	Klassifikazzjoni	Tikkettar	Limiti ta' Konċentrazzjoni	Noti
607-050-00-8	salts of mecoprop	—	—	Xn; R22 Xi; R38-41 N; R50-53	Xn; N R: 22-38-41-50/53 S: (2-)13-26-37/39-60-61	N; R50-53: C ≥ 0,25 % N; R51-53: 0,025 % ≤ C < 0,25 % R52-53: 0,0025 % ≤ C < 0,025 %	A

▼M1

607-051-00-3	MCPA (ISO); 4-chloro-*o*-tolyloxyacetic acid	202-360-6	94-74-6	Xn; R22 Xi; R38-41 N; R50-53	Xn; N R: 22-38-41-50/53 S: (2-)26-37-39-60-61		
607-052-00-9	salts and esters of MCPA	—	—	Xn; R20/21/22 N; R50-53	Xn; N R: 20/21/22-50/53 S: (2-)13-60-61		A

▼B

607-053-00-4	MCPB (ISO); 4-(4-chloro-*o*-tolyloxy) butyric acid	202-365-3	94-81-5	N; R50-53	N R: 50/53 S: 60-61		
607-054-00-X	salts and esters of MCPB	—	—	Xn; R22	Xn R: 22 S: (2-)24/25		A
607-055-00-5	endothal-sodium (ISO); disodium 7-oxabicyclo(2,2,1)heptane-2,3-dicarboxylate	204-959-8	129-67-9	T; R25 Xn; R21 Xi; R36/37/38	T R: 21-25-36/37/38 S: (1/2-)36/37/39-45		
607-056-00-0	warfarin (ISO); [1] (*S*)-4-hydroxy-3-(3-oxo-1-phenylbutyl)-2-benzopyrone; [2] (*R*)-4-hydroxy-3-(3-oxo-1-phenylbutyl)-2-benzopyrone [3]	201-377-6 [1] 226-907-3 [2] 226-908-9 [3]	81-81-2 [1] 5543-57-7 [2] 5543-58-8 [3]	Repr. Cat. 1; R61 T; R48/25 R52-53	T R: 61-48/25-52/53 S: 53-45-61		E
607-057-00-6	coumachlor (ISO); 3-[1-(4-chlorophenyl)-3-oxobutyl]-4-hydroxycoumarin	201-378-1	81-82-3	Xn; R48/22 R52-53	Xn R: 48/22-52/53 S: (2-)37-61		

▼B

Nru ta' l-Indiċi	Identifikazzjoni Internazzjonażli tal-Kimiki	Nru KE	Nru CAS	Klassifikazzjoni	Tikkettar	Limiti ta' Konċentrazzjoni	Noti
607-058-00-1	coumafuryl (ISO); fumarin; (*RS*)-3-(1-(2-furyl)-3-oxobutyl)4-hydroxy-coumarin; 4-hydroxy-3-[3-oxo-1-(2-furyl) butyl]coumarin	204-195-5	117-52-2	T; R25-48/25 R52-53	T R: 25-48/25-52/53 S: (1/2-)37-45-61		
607-059-00-7	coumatetralyl; 4-hydroxy-3-(1,2,3,4-tetrahydro-1-naphthyl)-coumarin	227-424-0	5836-29-3	T+; R27/28 T; R48/24/25 R52-53	T+ R: 27/28-48/24/25-52/53 S: (1/2-)28-36/37-45-61		
607-060-00-2	dicoumarol; 4,4'-dihydroxy-3,3'-methylenebis(2*H*-chromen-2-one)	200-632-9	66-76-2	T; R48/25 Xn; R22 N; R51-53	T; N R: 22-48/25-51/53 S: (1/2-)37-45-61		
607-061-00-8	acrylic acid; prop-2-enoic acid	201-177-9	79-10-7	R10 Xn; R20/21/22 C; R35 N; R50	C; N R: 10-20/21/22-35-50 S: (1/2-)26-36/37/39-45-61	C; R35: C ≥ 10 % C; R34: 5 % ≤ C < 10 % Xi; R36/37/38: 1 % ≤ C < 5 %	D
607-062-00-3	*n*-butyl acrylate	205-480-7	141-32-2	R10 Xi; R36/37/38 R43	Xi R: 10-36/37/38-43 S: (2-)9		D
607-063-00-9	isobutyric acid	201-195-7	79-31-2	Xn; R21/22	Xn R: 21/22 S: (2-)		
607-064-00-4	benzyl chloroformate	207-925-0	501-53-1	C; R34 N; R50-53	C; N R: 34-50/53 S: (1/2-)26-45-60-61	C; R34: C ≥ 10 % Xi; R36/37/38: 5 % ≤ C < 10 %	
▼M1 607-065-00-X	bromoacetic acid	201-175-8	79-08-3	T; R23/24/25 C; R35 R43 N; R50	T; C; N R: 23/24/25-35-43-50 S: (1/2-)26-36/37/39-45-61		
▼B 607-066-00-5	dichloroacetic acid	201-207-0	79-43-6	C; R35 N; R50	C; N R: 35-50 S: (1/2-)26-45-61		

▼B

Nru ta' l-Indiċi	Identifikazzjoni Internazzjonali tal-Kimiki	Nru KE	Nru CAS	Klassifikazzjoni	Tikkettar	Limiti ta' Konċentrazzjoni	Noti
607-067-00-0	dichloroacetyl chloride	201-199-9	79-36-7	C; R35 N; R50	C; N R: 35-50 S: (1/2-)9-26-45-61		
607-068-00-6	iodoacetic acid	200-590-1	64-69-7	T; R25 C; R35	T; C R: 25-35 S: (1/2-)22-36/37/39-45		
607-069-00-1	ethyl bromoacetate	203-290-9	105-36-2	T+; R26/27/28	T+ R: 26/27/28 S: (1/2-)7/9-26-45		
607-070-00-7	ethyl chloroacetate	203-294-0	105-39-5	T; R23/24/25 N; R50	T; N R: 23/24/25-50 S: (1/2-)7/9-45-61		
607-071-00-2	ethyl methacrylate	202-597-5	97-63-2	F; R11 Xi; R36/37/38 R43	F; Xi R: 11-36/37/38-43 S: (2-)9-16-29-33		D
607-072-00-8	2-hydroxyethyl acrylate	212-454-9	818-61-1	T; R24 C; R34 R43 N; R50	T; N R: 24-34-43-50 S: (1/2-)26-36/39-45-61	T; R24: C ≥ 2 % Xn; R21: 0,2 % ≤ C < 2 % R43: C ≥ 0,2 %	D
607-073-00-3	4-CPA (ISO); 4-chlorophenoxyacetic acid	204-581-3	122-88-3	Xn; R22	Xn R: 22 S: (2-)		
607-074-00-9	chlorfenac (ISO); 2,3,6-trichlorophenylacetic acid	201-599-3	85-34-7	Xn; R22 N; R51-53	Xn; N R: 22-51/53 S: (2-)36-61		
607-075-00-4	chlorfenprop-methyl; methyl 2-chloro-3-(4-chlorophenyl)propionate	238-413-5	14437-17-3	Xn; R21/22 N; R50-53	Xn; N R: 21/22-50/53 S: (2-)36/37-60-61		
607-076-00-X	dodine (ISO);; dodecylguanidinium acetate	219-459-5	2439-10-3	Xn; R22 Xi; R36/38 N; R50-53	Xn; N R: 22-36/38-50/53 S: (2-)26-60-61		

▼B

Nru ta' l-Indiċi	Identifikazzjoni Internazzjonażli tal-Kimiki	Nru KE	Nru CAS	Klassifikazzjoni	Tikkettar	Limiti ta' Konċentrazzjoni	Noti
607-077-00-5	erbon (ISO); 2-(2,4,5-trichlorophenoxy)ethyl 2,2-dichloropropionate	—	136-25-4	Xn; R22 N; R51-53	Xn; N R: 22-51/53 S: (2-)61		
607-078-00-0	fluenetil (ISO); 2-fluoroethyl biphenyl-4-ylacetate	—	4301-50-2	T+; R27/28	T+ R: 27/28 S: (1/2-)28-36/37-45		
607-079-00-6	kelevan (ISO); ethyl 5-(perchloro-5-hydroxypentacyclo[5,3,0,$0^{2,6}$,$0^{3,9}$,$0^{4,8}$]decan-5-yl)-4-oxopentanoate; ethyl 5-(1,2,3,5,6,7,8,9,10,10-decachloro-4-hydroxypentacyclo(5,2,1,$0^{2,6}$,$0^{3,9}$,$0^{5,8}$)dec-4-yl)-4-oxovalerate	—	4234-79-1	T; R24 Xn; R22 N; R51-53	T; N R: 22-24-51/53 S: (1/2-)36/37-45-61		
607-080-00-1	chloroacetyl chloride	201-171-6	79-04-9	R14 R29 T; R23/24/25-48/23 C; R35 N; R50	T; C; N R: 14-23/24/25-29-35-48/23-50 S: (1/2-)7/8-9-26-36/37/39-45-61		
607-081-00-7	fluoroacetic acid	205-631-7	144-49-0	T+; R28 N; R50	T+; N R: 28-50 S: (1/2-)20-22-26-45-61		
607-082-00-2	fluoroacetates, soluble	—	—	T+; R28 N; R50	T+; N R: 28-50 S: (1/2-)20-22-26-45-61		A
607-083-00-8	2,4-DB (ISO); 4-(2,4-dichlorophenoxy)butyric acid	202-366-9	94-82-6	Xn; R22 N; R51-53	Xn; N R: 22-51/53 S: (2-)25-29-46-61		
607-084-00-3	salts of 2,4-DB	—	—	Xn; R22 Xi; R41 N; R51-53	Xn; N R: 22-41-51/53 S: (2-)26-29-39-46-61		A
▼M1 607-085-00-9	benzyl benzoate	204-402-9	120-51-4	Xn; R22 N; R51-53	Xn; N R: 22-51/53 S: (2-)25-46-61		

▼B

Nru ta' l-Indiċi	Identifikazzjoni Internazzjonażli tal-Kimiki	Nru KE	Nru CAS	Klassifikazzjoni	Tikkettar	Limiti ta' Konċentrazzjoni	Noti
607-086-00-4	diallyl phthalate	205-016-3	131-17-9	Xn; R22 N; R50-53	Xn; N R: 22-50/53 S: (2-)24/25-60-61		
607-088-00-5	methacrylic acid; 2-methylpropenoic acid	201-204-4	79-41-4	Xn; R21/22 C; R35	C R: 21/22-35 S: (1/2-)26-36/37/39-45	C; R35: C ≥ 10 % C; R34: 5 % ≤ C < 10 % Xi; R36/37/38: 1 % ≤ C < 5 %	D
607-089-00-0	propionic acid ... %	201-176-3	79-09-4	C; R34	C R: 34 S: (1/2-)23-36-45	C; R34: C ≥ 25 % Xi; R36/37/38: 10 % ≤ C < 25 %	B
607-090-00-6	thioglycolic acid	200-677-4	68-11-1	T; R23/24/25 C; R34	T R: 23/24/25-34 S: (1/2-)25-27-28-45	T; R23/24/25: C ≥ 2 % Xn; R20/21/22: 0,2 % ≤ C < 2 %	
607-091-00-1	trifluoroacetic acid . . . %	200-929-3	76-05-1	Xn; R20 C; R35 R52-53	C R: 20-35-52/53 S: (1/2-)9-26-27-28-45-61	Xn; R20: C ≥ 10 %	B
607-092-00-7	methyl lactate; [1] methyl (±)-lactate; [2] methyl (*R*)-lactate; [3] methyl (*S*)-(-)-lactate [4]	208-930-0 [1] 218-449-8 [2] 241-420-6 [3] 248-704-9 [4]	547-64-8 [1] 2155-30-8 [2] 17392-83-5 [3] 27871-49-4 [4]	R10 Xi; R36/37	Xi R: 10-36/37 S: (2-)24		C
607-093-00-2	propionyl chloride	201-170-0	79-03-8	F; R11 R14 C; R34	F; C R: 11-14-34 S: (1/2-)9-16-26-45		B D
607-094-00-8	peracetic acid . . . %	201-186-8	79-21-0	R10 O; R7 Xn; R20/21/22 C; R35 N; R50	O; C; N R: 7-10-20/21/22-35-50 S: (1/2-)3/7-14-36/37/39-45-61	Xn; R20/21/22: C ≥ 10 % C; R35: C ≥ 10 % C; R34: 5 % ≤ C < 10 % Xi; R36/37/38: 1 % ≤ C < 5 %	B D

▼M1

Nru ta' l-Indiċi	Identifikazzjoni Internazzjonażli tal-Kimiki	Nru KE	Nru CAS	Klassifikazzjoni	Tikkettar	Limiti ta' Konċentrazzjoni	Noti
607-095-00-3	maleic acid	203-742-5	110-16-7	Xn; R22 Xi; R36/37/38 R43	Xn R: 22-36/37/38-43 S: (2-)24-26-28-37-46	R43: C ≥ 0,1 %	

▼B

607-096-00-9	maleic anhydride	203-571-6	108-31-6	Xn; R22 C; R34 R42/43	C R: 22-34-42/43 S: (2-)22-26-36/37/39-45		
607-097-00-4	benzene-1,2,4-tricarboxylic acid 1,2-anhydride; trimellitic anhydride	209-008-0	552-30-7	Xi; R37-41 R42/43	Xn R: 37-41-42/43 S: (2-)22-26-36/37/39		
607-098-00-X	benzene-1,2:4,5-tetracarboxylic dianhydride; benzene-1,2:4,5-tetracarboxylic dianhydride; pyromellitic dianhydride	201-898-9	89-32-7	Xi; R41 R42/43	Xn R: 41-42/43 S: (2-)22-24-26-37/39		
607-099-00-5	1,2,3,6-tetrahydrophthalic anhydride; [1] *cis*—1,2,3,6-tetrahydrophthalic anhydride; [2] 3,4,5,6-tetrahydrophthalic anhydride; [3] tetrahydrophthalic anhydride [4]	201-605-4 [1] 213-308-7 [2] 219-374-3 [3] 247-570-9 [4]	85-43-8 [1] 935-79-5 [2] 2426-02-0 [3] 26266-63-7 [4]	Xi; R41 R42/43 R52-53	Xn R: 41-42/43-52/53 S: (2-)22-24-26-37/39-61		C
607-100-00-9	benzophenone-3,3',4,4'-tetracarboxylic dianhydride; 4,4'-carbonyldi(phthalic anhydride)	219-348-1	2421-28-5	Xi; R36/37	Xi R: 36/37 S: (2-)25	Xi; R36/37: C ≥ 1 %	
607-101-00-4	1,4,5,6,7,7-hexachlorobicyclo [2,2,1]hept-5-ene-2,3-dicarboxylic anhydride chlorendic anhydride	204-077-3	115-27-5	Xi; R36/37/38	Xi R: 36/37/38 S: (2-)25	Xi; R36/37/38: C ≥ 1 %	
607-102-00-X	cyclohexane-1,2-dicarboxylic anhydride; [1] *cis*-cyclohexane-1,2-dicarboxylic anhydride; [2] *trans*-cyclohexane-1,2-dicarboxylic anhydride [3]	201-604-9 [1] 236-086-3 [2] 238-009-9 [3]	85-42-7 [1] 13149-00-3 [2] 14166-21-3 [3]	Xi; R41 R42/43	Xn R: 41-42/43 S: (2-)23-24-26-37/39		C

▼M1

Nru ta' l-Indiċi	Identifikazzjoni Internazzjonażli tal-Kimiki	Nru KE	Nru CAS	Klassifikazzjoni	Tikkettar	Limiti ta' Konċentrazzjoni	Noti
607-103-00-5	succinic anhydride	203-570-0	108-30-5	Xn; R22 Xi; R36/37	Xn R: 22-36/37 S: (2-)25-46	Xn; R22: C ≥ 5 % Xi; R36/37: C ≥ 1 %	
607-104-00-0	cyclopentane-1,2,3,4-tetracarboxylic dianhydride	227-964-7	6053-68-5	Xi; R36/37	Xi R: 36/37 S: (2-)25	Xi; R36/37: C ≥ 1 %	
607-105-00-6	8,9,10-trinorborn-5-ene-2,3-dicarboxylic anhydride; [1] 1,2,3,6-tetrahydro-3,6-methanophthalic anhydride; [2] (1α,2α,3β,6β)-1,2,3,6-tetrahydro-3,6-methanophthalic anhydride [3]	204-957-7 [1] 212-557-9 [2] 220-384-5 [3]	129-64-6 [1] 826-62-0 [2] 2746-19-2 [3]	Xi; R41 R42/43	Xn R: 41-42/43 S: (2-)22-24-26-37/39		C
607-106-00-1	8,9-dinorborn-5-ene-2,3-dicarboxylic anhydride	—	123748-85-6	Xn; R22 Xi; R36/37/38 R42	Xn R: 22-36/37/38-42 S: (2-)39	Xi; R36/37/38: C ≥ 10 %	C
607-107-00-7	2-ethylhexyl acrylate	203-080-7	103-11-7	Xi; R37/38 R43	Xi R: 37/38-43 S: (2-)36/37-46		D
607-108-00-2	2-hydroxy-1-methylethylacrylate; [1] 2-hydroxypropylacrylate; [2] acrylic acid, monoester with propane-1,2-diol [3]	220-852-9 [1] 213-663-8 [2] 247-118-0 [3]	2918-23-2 [1] 999-61-1 [2] 25584-83-2 [3]	T; R23/24/25 C; R34 R43	T R: 23/24/25-34-43 S: (1/2-)26-36/37/39-45	T; R23/24/25: C ≥ 2 % Xn; R20/21/22: 0,2 % ≤ C < 2 % R43: C ≥ 0,2 %	C D
607-109-00-8	hexamethylene diacrylate; hexane-1,6-diol diacrylate	235-921-9	13048-33-4	Xi; R36/38 R43	Xi R: 36/38-43 S: (2-)39		D
607-110-00-3	pentaerythritol triacrylate	222-540-8	3524-68-3	Xi; R36/38 R43	Xi R: 36/38-43 S: (2-)39		D

▼B

▼B

Nru ta' l-Indiċi	Identifikazzjoni Internazzjonażli tal-Kimiki	Nru KE	Nru CAS	Klassifikazzjoni	Tikkettar	Limiti ta' Konċentrazzjoni	Noti
607-111-00-9	2,2-bis(acryloyloxymethyl)butyl acrylate; trimethylolpropane triacrylate	239-701-3	15625-89-5	Xi; R36/38 R43	Xi R: 36/38-43 S: (2-)39		D
607-112-00-4	2,2-dimethyltrimethylene diacrylate; neopentyl glycol diacrylate	218-741-5	2223-82-7	T; R24 Xi; R36/38 R43	T R: 24-36/38-43 S: (1/2-)28-39-45	T; R24: C ≥ 5 % Xn; R21: 0,2 % ≤ C < 5 %	D
607-113-00-X	isobutyl methacrylate	202-613-0	97-86-9	R10 Xi; R36/37/38 R43 N; R50	Xi; N R: 10-36/37/38-43-50 S: (2-)24-37-61		D
607-114-00-5	ethylene dimethacrylate	202-617-2	97-90-5	Xi; R37 R43	Xi R: 37-43 S: (2-)24-37	Xi; R37: C ≥ 10 %	D
607-115-00-0	isobutyl acrylate	203-417-8	106-63-8	R10 Xn; R20/21 Xi; R38 R43	Xn R: 10-20/21-38-43 S: (2-)9-24-37	Xi; R38: C ≥ 10 %	D
607-116-00-6	cyclohexyl acrylate	221-319-3	3066-71-5	Xi; R37/38 N; R51-53	Xi; N R: 37/38-51/53 S: (2-)61	Xi; R37/38: C ≥ 10 %	D
607-117-00-1	2,3-epoxypropyl acrylate; glycidyl acrylate	203-440-3	106-90-1	T; R23/24/25 C; R34 R43	T R: 23/24/25-34-43 S: (1/2-)26-36/37/39-45	T; R23/24/25: C ≥ 2 % Xn; R20/21/22: 0,2 % ≤ C < 2 % R43: C ≥ 0,2 %	D
607-118-00-7	1-methyltrimethylene diacrylate; 1,3-butylene glycol diacrylate	243-105-9	19485-03-1	Xn; R21 C; R34 R43	C R: 21-34-43 S: (1/2-)26-36/37/39-45		D
607-119-00-2	tetramethylene diacrylate; 1,4-butyleneglycol diacrylate	213-979-6	1070-70-8	Xn; R21 C; R34 R43	C R: 21-34-43 S: (1/2-)26-36/37/39-45		D

▼B

Nru ta' l-Indiċi	Identifikazzjoni Internazzjonażli tal-Kimiki	Nru KE	Nru CAS	Klassifikazzjoni	Tikkettar	Limiti ta' Konċentrazzjoni	Noti
607-120-00-8	2,2'-oxydiethyl diacrylate; diethylene glycol diacrylate	223-791-6	4074-88-8	T; R24 Xi; R36/38 R43	T R: 24-36/38-43 S: (1/2-)28-39-45	T; R24: C ≥ 2 % Xn; R21: 0,2 % ≤ C < 2 % R43: C ≥ 0,2 %	D
607-121-00-3	8,9,10-trinorborn-2-yl acrylate	—	10027-06-2	Xn; R21 Xi; R38 R43	Xn R: 21-38-43 S: (2-)28	Xi; R38: C ≥ 10 %	D
607-122-00-9	pentaerythritol tetraacrylate	225-644-1	4986-89-4	Xi; R36/38 R43	Xi R: 36/38-43 S: (2-)26-39		D
607-123-00-4	2,3-epoxypropyl methacrylate; glycidyl methacrylate	203-441-9	106-91-2	Xn; R20/21/22 Xi; R36/38 R43	Xn R: 20/21/22-36/38-43 S: (2-)26-28	Xi; R36/38: C ≥ 10 %	D
607-124-00-X	2-hydroxyethyl methacrylate	212-782-2	868-77-9	Xi; R36/38 R43	Xi R: 36/38-43 S: (2-)26-28		D
607-125-00-5	2-hydroxypropyl methacrylate; [1] 3-hydroxypropyl methacrylate [2]	213-090-3 [1] 220-426-2 [2]	923-26-2 [1] 2761-09-3 [2]	Xi; R36 R43	Xi R: 36-43 S: (2-)24/25-26-37/39		C D
607-126-00-0	2,2'-(ethylenedioxy)diethyl diacrylate; triethylene glycol diacrylate	216-853-9	1680-21-3	Xi; R36/38 R43	Xi R: 36/38-43 S: (2-)26-28		D
607-127-00-6	2-diethylaminoethyl methacrylate	203-275-7	105-16-8	Xn; R20 Xi; R36/38 R43	Xn R: 20-36/38-43 S: (2-)26	Xi; R36/38: C ≥ 10 %	D
607-128-00-1	2-*tert*-butylaminoethyl methacrylate	223-228-4	3775-90-4	Xi; R36/38 R43	Xi R: 36/38-43 S: (2-)26		D

▼B

Nru ta' l-Indiċi	Identifikazzjoni Internazzjonażli tal-Kimiki	Nru KE	Nru CAS	Klassifikazzjoni	Tikkettar	Limiti ta' Konċentrazzjoni	Noti
607-129-00-7	ethyl lactate; ethyl DL-lactate; [1] ethyl (*S*)-2-hydroxypropionate; ethyl L-lactate; ethyl-(*S*)-lactate [2]	202-598-0 [1] 211-694-1 [2]	97-64-3 [1] 687-47-8 [2]	R10 Xi; R37-41	Xi R: 10-37-41 S: (2-)24-26-39		C
607-130-00-2	pentyl acetate; [1] isopentyl acetate; [2] 1-methylbutyl acetate; [3] 2-methylbutyl acetat; [4] 2(or 3)-methylbutyl acetate [5]	211-047-3 [1] 204-662-3 [2] 210-946-8 [3] 210-843-8 [4] 282-263-3 [5]	628-63-7 [1] 123-92-2 [2] 626-38-0 [3] 624-41-9 [4] 84145-37-9 [5]	R10 R66	R: 10-66 S: (2-)23-25		C
607-131-00-8	isopentyl propionate; [1] pentyl propionate; [2] 2-methylbutyl propionate [3]	203-322-1 [1] 210-852-7 [2] 219-449-0 [3]	105-68-0 [1] 624-54-4 [2] 2438-20-2 [3]	R10	R: 10 S: (2-)23-24		C
607-132-00-3	2-dimethylaminoethyl methacrylate	220-688-8	2867-47-2	Xn; R21/22 Xi; R36/38 R43	Xn R: 21/22-36/38-43 S: (2-)26-28	Xi; R36/38: C ≥ 10 %	D
607-133-00-9	monoalkyl or monoaryl or monoalkylaryl esters of acrylic acid with the exception of those specified elsewhere in this Annex	—	—	Xi; R36/37/38 N; R51-53	Xi; N R: 36/37/38-51/53 S: (2-)26-28-61	Xi; R36/37/38: C ≥ 10 %	A
607-134-00-4	monoalkyl or monoaryl or monoalkyaryl esters of methacrylic acid with the exception of those specified elsewhere in this Annex	—	—	Xi; R36/37/38	Xi R: 36/37/38 S: (2-)26-28	Xi; R36/37/38: C ≥ 10 %	A
607-135-00-X	butyric acid	203-532-3	107-92-6	C; R34	C R: 34 S: (1/2-)26-36-45		
607-136-00-5	butyryl chloride	205-498-5	141-75-3	F; R11 C; R34	F; C R: 11-34 S: (1/2-)16-23-26-36-45		
607-137-00-0	methyl acetoacetate	203-299-8	105-45-3	Xi; R36	Xi R: 36 S: (2-)26		

▼B

Nru ta' l-Indiċi	Identifikazzjoni Internazzjonażli tal-Kimiki	Nru KE	Nru CAS	Klassifikazzjoni	Tikkettar	Limiti ta' Konċentrazzjoni	Noti
607-138-00-6	butyl chloroformate; chloroformic acid butyl ester	209-750-5	592-34-7	R10 T; R23 C; R34	T R: 10-23-34 S: (1/2-)26-36-45		
607-139-00-1	2-chloropropionic acid	209-952-3	598-78-7	Xn; R22 C; R35	C R: 22-35 S: (1/2-)23-26-28-36-45		
607-140-00-7	isobutyryl chloride	201-194-1	79-30-1	F; R11 C; R35	F; C R: 11-35 S: (1/2-)16-23-26-36-45		
607-141-00-2	oxydiethylene bis(chloroformate)	203-430-9	106-75-2	Xn; R22 Xi; R38-41 N; R51-53	Xn; N R: 22-38-41-51/53 S: (2-)23-26-61		
▼M1 607-142-00-8	propyl chloroformate; chloroformic acid propylester; *n*-propyl chloroformate	203-687-7	109-61-5	F; R11 T; R23 C; R34	F; T R: 11-23-34 S: (1/2-)16-26-36-45		
▼B 607-143-00-3	valeric acid	203-677-2	109-52-4	C; R34 R52-53	C R: 34-52/53 S: (1/2-)26-36-45-61		
607-144-00-9	adipic acid	204-673-3	124-04-9	Xi; R36	Xi R: 36 S: (2-)		
607-145-00-4	methanesulphonic acid	200-898-6	75-75-2	C; R34	C R: 34 S: (1/2-)26-36-45		
607-146-00-X	fumaric acid	203-743-0	110-17-8	Xi; R36	Xi R: 36 S: (2-)26		
607-147-00-5	oxalic acid diethylester; diethyl oxalate	202-464-1	95-92-1	Xn; R22 Xi; R36	Xn R: 22-36 S: (2-)23		

▼B

Nru ta' l-Indiċi	Identifikazzjoni Internazzjonali tal-Kimiki	Nru KE	Nru CAS	Klassifikazzjoni	Tikkettar	Limiti ta' Konċentrazzjoni	Noti
607-148-00-0	guanidinium chloride; guanadine hydrochloride	200-002-3	50-01-1	Xn; R22 Xi; R36/38	Xn R: 22-36/38 S: (2-)22		
607-149-00-6	urethane (INN); ethyl carbamate	200-123-1	51-79-6	Carc. Cat. 2; R45	T R: 45 S: 53-45		
607-150-00-1	endothal (ISO); 7-oxabicyclo(2,2,1)heptane-2,3-dicarboxylic acid	205-660-5	145-73-3	T; R25 Xn; R21 Xi; R36/37/38	T R: 21-25-36/37/38 S: (1/2-)36/37/39-45		
607-151-00-7	propargite (ISO); 2-(4-*tert*-butylphenoxy) cyclohexyl prop-2-ynyl sulphite	219-006-1	2312-35-8	Carc. Cat. 3; R40 T; R23 Xi; R38-41 N; R50-53	T; N R: 23-38-40-41-50/53 S: (1/2-)26-36/37/39-45-60-61	N; R50-53: C ≥ 2,5 % N; R51-53: 0,25 % ≤ C < 2,5 % R52-53: 0,025 % ≤ C < 0,25 %	
607-152-00-2	2,3,6-TBA (ISO); 2,3,6-trichlorobenzoic acid	200-026-4	50-31-7	Xn; R22 N; R51-53	Xn; N R: 22-51/53 S: (2-)61		
607-153-00-8	benazolin (ISO); 4-chloro-2,3-dihydro-2-oxo-1,3-benzothiazol-3-ylacetic acid	223-297-0	3813-05-6	Xi; R36/38 R52-53	Xi R: 36/38-52/53 S: (2-)22-61		
607-154-00-3	ethyl *N*-benzoyl-*N*-(3,4-dichlorophenyl)-DL-alaninate; benzoylprop-ethyl (ISO)	244-845-5	22212-55-1	Xn; R22 N; R50-53	Xn; N R: 22-50/53 S: (2-)24-60-61		
607-155-00-9	3-(3-amino-5-(1-methylguanidino)-1-oxopentylamino-6-(4-amino-2-oxo-2,3-dihydro-pyrimidin-1-yl)-2,3-dihydro-(6*H*)-pyran-2-carboxylic acid; blasticidin-s	—	2079-00-7	T+; R28	T+ R: 28 S: (1/2-)24/25-36/37-45		
607-156-00-4	chlorfenson (ISO); 4-chlorophenyl 4-chlorobenzenesulfonate	201-270-4	80-33-1	Xn; R22 Xi; R38 N; R50-53	Xn; N R: 22-38-50/53 S: (2-)37-60-61		
607-157-00-X	3-(3-biphenyl-4-yl-1,2,3,4-tetrahydro-1-naphthyl)-4-hydroxycoumarin; difenacoum	259-978-4	56073-07-5	T+; R28 T; R48/25 N; R50-53	T+; N R: 28-48/25-50/53 S: (1/2-)36/37-45-60-61		

▼B

Nru ta' l-Indiċi	Identifikazzjoni Internazzjonażli tal-Kimiki	Nru KE	Nru CAS	Klassifikazzjoni	Tikkettar	Limiti ta' Konċentrazzjoni	Noti
607-158-00-5	sodium salt of chloroacetic acid; sodium chloroacetate	223-498-3	3926-62-3	T; R25 Xi; R38 N; R50	T; N R: 25-38-50 S: (1/2-)22-37-45-61		
607-159-00-0	chlorobenzilate (ISO); ethyl 2,2-di(4-chlorophenyl)-2-hydroxyacetate; ethyl 4,4'-dichlorobenzilate	208-110-2	510-15-6	Xn; R22 N; R50-53	Xn; N R: 22-50/53 S: (2-)60-61		
607-160-00-6	isobutyl 2-(4-(4-chlorophenoxy)phenoxy)-propionate; clofop-isobutyl (ISO)	—	51337-71-4	Xn; R22	Xn R: 22 S: (2-)		
607-161-00-1	diethanolamine salt of 4-CPA	—	—	Xn; R22	Xn R: 22 S: (2-)		

▼M1

607-162-00-7	dalapon; 2,2-dichloropropionic acid; [1] dalapon-sodium; sodium 2,2-dichloropropionate [2]	200-923-0 [1] 204-828-5 [2]	75-99-0 [1] 127-20-8 [2]	Xi; R38-41 R52-53	Xi R: 38-41-52/53 S: (2-)26-39-61		

▼B

607-163-00-2	3-acetyl-6-methyl-2*H*-pyran-2,4(3*H*)-dione; dehydracetic acid	208-293-9	520-45-6	Xn; R22	Xn R: 22 S: (2-)		
607-164-00-8	sodium 1-(3,4-dihydro-6-methyl-2,4-dioxo-2*H*-pyran-3-ylidene)ethonolate; sodium dehydracetate	224-580-1	4418-26-2	Xn; R22	Xn R: 22 S: (2-)		
607-165-00-3	diclofop-methyl (ISO); methyl 2-(4-(2,4-dichlorophenoxy)phenoxy)-propionate; methyl (*RS*)-2-[4-(2,4-dichlorophenoxy)phenoxy]propionate;	257-141-8	51338-27-3	Xn; R22 R43 N; R50-53	Xn; N R: 22-43-50/53 S: (2-)24-37-60-61		

▼B

Nru ta' l-Indiċi	Identifikazzjoni Internazzjonażli tal-Kimiki	Nru KE	Nru CAS	Klassifikazzjoni	Tikkettar	Limiti ta' Konċentrazzjoni	Noti
607-166-00-9	medinoterb acetate (ISO); 6-*tert*-butyl-3-methyl-2,4-dinitrophenyl acetate	219-634-6	2487-01-6	T; R25 Xn; R21	T R: 21-25 S: (1/2-)36/37-45		
607-167-00-4	sodium 3-chloroacrylate	—	4312-97-4	Xn; R21/22	Xn R: 21/22 S: (2-)36/37		
607-168-00-X	dipropyl 6,7-methylenedioxy-1,2,3,4-tetrahydro-3-methylnaphthalene-1,2-dicarboxylate; propylisome	—	83-59-0	T; R24 Xn; R22 N; R50-53	T; N R: 22-24-50/53 S: (1/2-)36/37-45-60-61		
607-169-00-5	sodium fluoroacetate	200-548-2	62-74-8	T+; R26/27/28 N; R50	T+; N R: 26/27/28-50 S: (1/2-)13-22-36/37-45-61		
607-170-00-0	bis(1,2,3-trithiacyclohexyldimethylammonium) oxalate; thiocyclam-oxalate	250-859-2	31895-22-4	Xn; R21/22 N; R50-53	Xn; N R: 21/22-50/53 S: (2-)36/37-46-60-61		
607-172-00-1	4-hydroxy-3-(3-(4'-bromo-4-biphenylyl)-1,2,3,4-tetrahydro-1-naphthyl)coumarin; brodifacoum	259-980-5	56073-10-0	T+; R27/28 T; R48/24/25 N; R50-53	T+; N R: 27/28-48/24/25-50/53 S: (1/2-)36/37-45-60-61		
607-173-00-7	dimethyl (3-methyl-4-(5-nitro-3-ethoxycarbonyl-2-thienyl)azo)phenylnitrilodipropionate	400-460-6	—	R43 R52-53	Xi R: 43-52/53 S: (2-)24-37-61		
607-174-00-2	reaction mass of dodecyl 3-(2,2,4,4-tetramethyl-21-oxo-7-oxa-3,20-diazadispiro(5,1,11,2)henicosan-20-yl)propionate and tetradecyl 3-(2,2,4,4-tetramethyl-21-oxo-7-oxa-3,20-diazadispiro(5,1,11,2)henicosan-20-yl)propionate	400-580-9	—	Xi; R38 N; R51-53	Xi; N R: 38-51/53 S: (2-)28-61		
607-175-00-8	methyl 2-(2-nitrobenzylidene)acetoacetate	400-650-9	39562-27-1	R43 N; R51-53	Xi; N R: 43-51/53 S: (2-)24-37-61		

▼B

Nru ta' l-Indiċi	Identifikazzjoni Internazzjonażli tal-Kimiki	Nru KE	Nru CAS	Klassifikazzjoni	Tikkettar	Limiti ta' Konċentrazzjoni	Noti
607-176-00-3	reaction mass of α-3-(3-(2*H*-benzotriazol-2-yl)-5-*tert*-butyl-4-hydroxyphenyl)propionyl-ω-hydroxypoly(oxyethylene) and α-3-(3-(2*H*-benzotriazol-2-yl)-5-*tert*-butyl-4-hydroxyphenyl)propionyl-ω-3-(3-(2*H*-benzotriazol-2-yl)-5-*tert*-butyl-4-hydroxyphenyl)-propionyloxypoly(oxyethylene)	400-830-7	—	R43 N; R51-53	Xi; N R: 43-51/53 S: (2-)36/37-61		
▼M5 607-177-00-9	tribenuron-methyl (ISO) methyl 2-[N-(4-methoxy-6-methyl-1,3,5-triazin-2-yl)-N-methylcarbamoylsulfamoyl]-benzoate	401-190-1	101200-48-0	R43 N; R50-53	Xi; N R: 43-50/53 S: (2-)24-37-46-60-61	N; R50-53: C ≥ 0,25 % N; R51-53: 0,025 % ≤ C < 0,25 % R52-53: 0,0025 % ≤ C < 0,025 %	
▼B 607-178-00-4	methyl α-((4,6-dimethoxypyrimidin-2-yl)ureidosulphonyl)-*o*-toluate	401-340-6	83055-99-6	R43 N; R51-53	Xi; N R: 43-51/53 S: (2-)24-37-61		
607-179-00-X	(benzothiazol-2-ylthio)succinic acid	401-450-4	95154-01-1	R43	Xi R: 43 S: (2-)24-37		
607-180-00-5	potassium 2-hydroxycarbazole-1-carboxylate	401-630-2	96566-70-0	Xn; R22 Xi; R36/37 R52-53	Xn R: 22-36/37-52/53 S: (2-)22-26-61		
607-181-00-0	3,5-dichloro-2,4-difluorobenzoyl fluoride	401-800-6	101513-70-6	T; R23 C; R34 Xn; R22 R29 R43 R52-53	T; C R: 22-23-29-34-43-52/53 S: (1/2-)26-36/37/39-45-61		
607-182-00-6	methyl 3-sulphamoyl-2-thenoate	402-050-2	—	R43	Xi R: 43 S: (2-)24-37		

▼B

Nru ta' l-Indiċi	Identifikazzjoni Internazzjonażli tal-Kimiki	Nru KE	Nru CAS	Klassifikazzjoni	Tikkettar	Limiti ta' Konċentrazzjoni	Noti
607-183-00-1	zinc 2-hydroxy-5-C_{13-18}alkylbenzoate	402-280-3	—	Xi; R36/38 N; R51-53	Xi; N R: 36/38-51/53 S: (2-)26-61		
607-184-00-7	*S*-(3-trimethoxysilyl)propyl 19-isocyanato-11-(6-isocyanatohexyl)-10,12-dioxo-2,9,11,13-tetraazanonadecanethioate	402-290-8	85702-90-5	R10 R42/43	Xn R: 10-42/43 S: (2-)23-24-37		
607-185-00-2	ethyl *trans*-3-dimethylaminoacrylate	402-650-4	1117-37-9	R43	Xi R: 43 S: (2-)24-37		
607-186-00-8	quinclorac (ISO); 3,7-dichloroquinoline-8-carboxylic acid	402-780-1	84087-01-4	R43	Xi R: 43 S: (2-)24-37		
607-187-00-3	bis(2,2,6,6-tetramethyl-4-piperidyl) succinate	402-940-0	62782-03-0	Xi; R36 R52-53	Xi R: 36-52/53 S: (2-)26-61		
607-188-00-9	hydrogen sodium *N*-carboxylatoethyl-*N*-octadec-9-enylmaleamate	402-970-4	—	R43 N; R51-53	Xi; N R: 43-51/53 S: (2-)24-37-61		

▼M1

607-189-00-4	trimethylenediaminetetraacetic acid	400-400-9	1939-36-2	Xn; R22 Xi; R41	Xn R: 22-41 S: (2-)22-26-39		

▼B

607-190-00-X	methyl acrylamidomethoxyacetate (containing ≥ 0,1 % acrylamid)	401-890-7	77402-03-0	Carc. Cat. 2; R45 Muta. Cat. 2; R46 Xn; R22 Xi; R36	T R: 45-46-22-36 S: 53-45		E

▼B

Nru ta' l-Indiċi	Identifikazzjoni Internazzjonażli tal-Kimiki	Nru KE	Nru CAS	Klassifikazzjoni	Tikkettar	Limiti ta' Konċentrazzjoni	Noti
607-191-00-5	isobutyl 3,4-epoxybutyrate	401-920-9	100181-71-3	Xi; R38 R43 N; R50-53	Xi; N R: 38-43-50/53 S: (2-)24-28-36/37-60-61		
607-192-00-0	disodium *N*-carboxymethyl-*N*-(2-(2-hydroxyethoxy)ethyl)glycinate	402-360-8	92511-22-3	Xi; R41	Xi R: 41 S: (2-)26-39		
607-194-00-1	propylene carbonate	203-572-1	108-32-7	Xi; R36	Xi R: 36 S: (2-)		
▼M1 607-195-00-7	2-methoxy-1-methylethyl acetate	203-603-9	108-65-6	R10	R: 10 S: (2-)		
▼B 607-196-00-2	heptanoic acid	203-838-7	111-14-8	C; R34	C R: 34 S: (1/2-)26-28-36/37/39-45		
607-197-00-8	nonanoic acid	203-931-2	112-05-0	C; R34	C R: 34 S: (1/2-)26-28-36/37/39-45		
607-198-00-3	propyl 3,4,5-trihydroxybenzoate	204-498-2	121-79-9	Xn; R22 R43	Xn R: 22-43 S: (2-)24-37		
607-199-00-9	octyl 3,4,5-trihydroxybenzoate	213-853-0	1034-01-1	Xn; R22 R43	Xn R: 22-43 S: (2-)24-37		
607-200-00-2	dodecyl 3,4,5-trihydroxybenzoate	214-620-6	1166-52-5	R43	Xi R: 43 S: (2-)24-37		

▼B

Nru ta' l-Indiċi	Identifikazzjoni Internazzjonażli tal-Kimiki	Nru KE	Nru CAS	Klassifikazzjoni	Tikkettar	Limiti ta' Konċentrazzjoni	Noti
607-201-00-8	thiocarbonyl chloride	207-341-6	463-71-8	T; R23 Xn; R22 Xi; R36/37/38	T R: 22-23-36/37/38 S: (1/2-)7-9-36/37-45		
607-203-00-9	2-ethylhexyl[[[3,5-bis(1,1-dimethylethyl)-4-hydroxyphenyl]methyl]thio]acetate	279-452-8	80387-97-9	Repr. Cat. 2; R61 R43 R52-53	T R: 61-43-52/53 S: 53-45-61		
607-204-00-4	(chlorophenyl)(chlorotolyl)methane, mixed isomers	400-140-6	—	N; R50-53	N R: 50/53 S: 60-61		
607-205-00-X	methyl chloroacetate	202-501-1	96-34-4	R10 T; R23/25 Xi; R37/38-41	T R: 10-23/25-37/38-41 S: (1/2-)26-37/39-45		
607-206-00-5	isopropyl chloroacetate	203-301-7	105-48-6	R10 T; R25 Xi; R36/37/38	T R: 10-25-36/37/38 S: (1/2-)26-37/39-45		
607-207-00-0	haloxyfop-etotyl (ISO) 2-ethoxyethyl 2-(4-(3-chloro-5-trifluoro-methyl-2-pyridyloxy)phenoxy)propionate; haloxyfop-(2-ethoxyethyl)	402-560-5	87237-48-7	Xn; R22 N; R50-53	Xn; N R: 22-50/53 S: (2-)22-36-60-61		
607-208-00-6	4,8,12-trimethyltrideca-3,7,11-trienoic acid, mixed isomers	403-000-2	91853-67-7	Xi; R38 N; R50-53	Xi; N R: 38-50/53 S: (2-)37/39-60-61		
607-209-00-1	reaction mass of *O*,*O*'-diisopropyl (pentathio)dithioformate and *O*,*O*'-diisopropyl (trithio)dithioformate and *O*,*O*'-diisopropyl (tetrathio)dithioformate	403-030-6	—	Xn; R22 R43 N; R50-53	Xn; N R: 22-43-50/53 S: (2-)36/37-60-61		
607-210-00-7	methyl acrylamidoglycolate (containing ≥ 0,1 % acrylamide)	403-230-3	77402-05-2	Carc. Cat. 2; R45 Muta. Cat. 2; R46 C; R34 R43	T R: 45-46-34-43 S: 53-45		

▼B

Nru ta' l-Indiċi	Identifikazzjoni Internazzjonażli tal-Kimiki	Nru KE	Nru CAS	Klassifikazzjoni	Tikkettar	Limiti ta' Konċentrazzjoni	Noti
607-211-00-2	methyl 3-(3-*tert*-butyl-4-hydroxy-5-methylphenyl)propionate	403-270-1	6386-39-6	Xn; R22 N; R51-53	Xn; N R: 22-51/53 S: (2-)36-61		
607-212-00-8	poly(oxypropylenecarbonyl-co-oxy(ethylethylene)carbonyl), containing 27 % hydroxyvalerate	403-300-3	—	R43	Xi R: 43 S: (2-)24-37		
▼M1 607-213-00-3	ethyl 3,3-bis(*tert*-pentylperoxy)butyrate	403-320-2	67567-23-1	E; R3 O; R7 R10 N; R51-53	E; N R: 3-7-10-51/53 S: (2-)3/7-14-33-36/37/39-61		
▼B 607-214-00-9	*N*,*N*-hydrazinodiacetic acid	403-510-5	19247-05-3	T; R25 Xn; R48/22 R43 R52-53	T R: 25-43-48/22-52/53 S: (1/2-)26-36/37/39-45-61		
607-215-00-4	3-(3-*tert*-butyl-4-hydroxyphenyl)propionic acid	403-920-4	107551-67-7	Xn; R22 Xi; R36	Xn R: 22-36 S: (2-)25-26-36		
▼M1 607-216-00-X	glutamic acid, reaction products with *N*-(C_{12-14}-alkyl)propylenediamine	403-950-8	—	T+; R26 Xn; R22 C; R34 N; R50	T+; N R: 22-26-34-50 S: (1/2-)26-36/37/39-38-45-61		

▼B

Nru ta' l-Indiċi	Identifikazzjoni Internazzjonażli tal-Kimiki	Nru KE	Nru CAS	Klassifikazzjoni	Tikkettar	Limiti ta' Konċentrazzjoni	Noti
607-217-00-5	2-ethoxyethyl 2-(4-(2,6-dihydro-2,6-dioxo-7-phenyl-1,5-dioxaindacen-3-yl)phenoxy)acetate	403-960-2	—	R43 R53	Xi R: 43-53 S: (2-)24-37-61		
607-218-00-0	dichlorprop-P (ISO); (+)-*R*-2-(2,4-dichlorophenoxy)propionic acid	403-980-1	15165-67-0	Xn; R22 Xi; R38-41 R43	Xn R: 22-38-41-43 S: (2-)24-26-37/39		
607-219-00-6	bis(2-ethylhexyl) dithiodiacetate	404-510-8	62268-47-7	Xn; R22 R43 N; R51-53	Xn; N R: 22-43-51/53 S: (2-)24/25-37-61		
607-221-00-7	6-docosyloxy-1-hydroxy-4-(1-(4-hydroxy-3-methylphenanthren-1-yl)-3-oxo-2-oxaphenalen-1-yl)naphthalene-2-carboxylic acid	404-550-6	—	R43 R53	Xi R: 43-53 S: (2-)24-37-61		
607-222-00-2	6-(2,3-dimethylmaleimido)hexyl methacrylate	404-870-6	63740-41-0	R43 N; R51-53	Xi; N R: 43-51/53 S: (2-)24-37-61		
607-223-00-8	transfluthrin (ISO); 2,3,5,6-tetrafluorobenzyl *trans*-2-(2,2-dichlorovinyl)-3,3-dimethylcyclopropanecarboxylate	405-060-5	118712-89-3	Xi; R38 N; R50-53	Xi; N R: 38-50/53 S: (2-)36/37-60-61		
607-224-00-3	methyl 2-(3-nitrobenzylidene)acetoacetate	405-270-7	39562-17-9	Xi; R43 N; R50-53	Xi; N R: 43-50/53 S: (2-)24-37-60-61		
607-225-00-9	3-azidosulfonylbenzoic acid	405-310-3	15980-11-7	E; R2 Xn; R48/22 Xi; R41 R43	E; Xn R: 2-41-43-48/22 S: (2-)22-26-35-36/37/39		

▼B

Nru ta' l-Indiċi	Identifikazzjoni Internazzjonażli tal-Kimiki	Nru KE	Nru CAS	Klassifikazzjoni	Tikkettar	Limiti ta' Konċentrazzjoni	Noti
607-226-00-4	reaction mass of 2-acryloyloxyethyl hydrogen cyclohexane-1,2-dicarboxylate and 2-methacryloyloxyethyl hydrogen cyclohexane-1,2-dicarboxylate	405-360-6	—	Xi; R38-41 R43 R52-53	Xi R: 38-41-43-52/53 S: (2-)24-26-37/39-61		
607-227-00-X	potassium 2-amino-2-methylpropionate octahydrate	405-560-3	120447-91-8	Xn; R22 C; R35	C R: 22-35 S: (1/2-)26-28-36/37/39-45		
607-228-00-5	bis(2-methoxyethyl) phthalate	204-212-6	117-82-8	Repr. Cat. 2; R61 Repr. Cat. 3; R62	T R: 61-62 S: 53-45		
607-229-00-0	diethylcarbamoyl chloride	201-798-5	88-10-8	Carc. Cat. 3; R40 Xn; R20/22 Xi; R36/37/38	Xn R: 20/22-36/37/38-40 S: (2-)26-36/37		
607-230-00-6	2-ethylhexanoic acid	205-743-6	149-57-5	Repr. Cat. 3; R63	Xn R: 63 S: (2-)36/37		

▼M1

607-231-00-1	clopyralid (ISO); 3,6-dichloropyridine-2-carboxylic acid	216-935-4	1702-17-6	Xi; R41	Xi R: 41 S: (2-)26-39		

▼B

607-232-00-7	pyridate (ISO); *O*-(6-chloro-3-phenylpyridazin-4-yl) *S*-octyl thiocarbonate	259-686-7	55512-33-9	Xi; R38 R43 N; R50-53	Xi; N R: 38-43-50/53 S: (2-)24-37-60-61		
607-233-00-2	hexyl acrylate	219-698-5	2499-95-8	Xi; R36/37/38 R43 N; R51-53	Xi; N R: 36/37/38-43-51/53 S: (2-)24-26-37-61		

▼B

Nru ta' l-Indiċi	Identifikazzjoni Internazzjonażli tal-Kimiki	Nru KE	Nru CAS	Klassifikazzjoni	Tikkettar	Limiti ta' Konċentrazzjoni	Noti
607-234-00-8	flurenol (ISO); 9-hydroxy-9*H*-fluorene-9-carboxylic acid	207-397-1	467-69-6	N; R51-53	N R: 51/53 S: 61		
607-235-00-3	mecrilate; methyl 2-cyanoacrylate	205-275-2	137-05-3	Xi; R36/37/38	Xi R: 36/37/38 S: (2-)23-24/25-26	Xi; R36/37/38: C ≥ 10 %	
607-236-00-9	ethyl 2-cyanoacrylate	230-391-5	7085-85-0	Xi; R36/37/38	Xi R: 36/37/38 S: (2-)23-24/25-26	Xi; R36/37/38: C ≥ 10 %	
607-237-00-4	benzyl 2-chloro-4-(trifluoromethyl)thiazole-5-carboxylate; flurazole	276-942-3	72850-64-7	N; R51-53	N R: 51/53 S: 61		
607-238-00-X	tau-fluvalinate (ISO); cyano-(3-phenoxyphenyl)methyl *N*-[2-chloro-4-(trifluoromethyl)phenyl]-D-valinate	—	102851-06-9	Xn; R22 Xi; R38 N; R50-53	Xn; N R: 22-38-50/53 S: (2-)24-59-61		
607-239-00-5	fenpropathrin (ISO); α-cyano-3-phenoxybenzyl 2,2,3,3-tetramethylcyclopropanecarboxylate;	254-485-0	39515-41-8	T+; R26 T; R25 Xn; R21 N; R50-53	T+; N R: 21-25-26-50/53 S: (1/2-)28-36/37-38-45-60-61		
607-240-00-0	*cis*—1,2,3,6-tetrahydro-4-methylphthalic anhydride; [1] 1,2,3,6-tetrahydro-4-methylphthalic anhydride; [2] 1,2,3,6-tetrahydro-3-methylphthalic anhydride; [3] tetrahydromethylphthalic anhydride; [4] 1,2,3,6-tetrahydromethylphthalic anhydride; [5] tetrahydro-4-methylphthalic anhydride; [6] 2,3,5,6-tetrahydro-2-methylphthalic anhydride [7]	216-906-6 [1] 222-323-8 [2] 226-247-6 [3] 234-290-7 [4] 247-830-1 [5] 251-823-9 [6] 255-853-3 [7]	1694-82-2 [1] 3425-89-6 [2] 5333-84-6 [3] 11070-44-3 [4] 26590-20-5 [5] 34090-76-1 [6] 42498-58-8 [7]	Xi; R41 R42/43	Xn R: 41-42/43 S: (2-)22-24-26-37/39		C

▼B

Nru ta' l-Indiċi	Identifikazzjoni Internazzjonażli tal-Kimiki	Nru KE	Nru CAS	Klassifikazzjoni	Tikkettar	Limiti ta' Konċentrazzjoni	Noti
607-241-00-6	hexahydro-4-methylphthalic anhydride; [1] hexahydromethylphthalic anhydride; [2] hexahydro-1-methylphthalic anhydride; [3] hexahydro-3-methylphthalic anhydride [4]	243-072-0 [1] 247-094-1 [2] 256-356-4 [3] 260-566-1 [4]	19438-60-9 [1] 25550-51-0 [2] 48122-14-1 [3] 57110-29-9 [4]	Xi; R41 R42/43	Xn R: 41-42/43 S: (2-)22-24-26-37/39		C
607-242-00-1	tetrachlorophthalic anhydride	204-171-4	117-08-8	Xi; R41 R42/43 N; R50-53	Xn; N R: 41-42/43-50/53 S: (2-)22-24-26-37/39-60-61		
607-243-00-7	sodium 3,6-dichloro-*o*-anisate; [1] 3,6-dichloro-*o*-anisic acid, compound with 2,2'-iminodiethanol (1:1); [2] 3,6-dichloro-*o*-anisic acid, compound with 2-aminoethanol (1:1) [3]	217-846-3 [1] 246-590-5 [2] 258-527-9 [3]	1982-69-0 [1] 25059-78-3 [2] 53404-28-7 [3]	R52-53	R: 52/53 S: 61		
607-244-00-2	isooctyl acrylate	249-707-8	29590-42-9	Xi; R36/37/38 N; R50-53	Xi; N R: 36/37/38-50/53 S: (2-)26-28-60-61	Xi; R36/37/38: C ≥ 10 %	

▼M1

607-245-00-8	*tert*-butyl acrylate	216-768-7	1663-39-4	F; R11 Xn; R20/21/22 Xi; R37/38 R43 N; R51-53	F; Xn; N R: 11-20/21/22-37/38-43-51/53 S: (2-)16-25-37-61		D

▼B

607-246-00-3	allyl methacrylate; 2-methyl-2-propenoic acid 2-propenyl ester	202-473-0	96-05-9	R10 T; R23 Xn; R21/22 N; R50	T; N R: 10-21/22-23-50 S: (1/2-)36/37-45-61		
607-247-00-9	dodecyl methacrylate	205-570-6	142-90-5	Xi; 36/37/38 N; R50-53	Xi; N R: 36/37/38-50/53 S: (2-)26-28-60-61	Xi; R36/37/38: C ≥ 10 %	

▼B

Nru ta' l-Indiċi	Identifikazzjoni Internazzjonażli tal-Kimiki	Nru KE	Nru CAS	Klassifikazzjoni	Tikkettar	Limiti ta' Konċentrazzjoni	Noti
607-248-00-4	naptalam-sodium (ISO);; sodium *N*-naphth-1-ylphthalamate	205-073-4	132-67-2	Xn; R22	Xn R: 22 S: (2-)		
607-249-00-X	(1-methyl-1,2-ethanediyl)bis[oxy(methyl-2,1-ethanediyl)] diacrylate	256-032-2	42978-66-5	Xi; R36/37/38 R43 N; R51-53	Xi; N R: 36/37/38-43-51/53 S: (2-)24-37-61	Xi; R36/37/38: C ≥ 10 %	
607-250-00-5	4*H*—3,1-benzoxazine-2,4(1*H*)-dione	204-255-0	118-48-9	Xi; R36 R43	Xi R: 36-43 S: (2-)24-26-37		
607-251-00-0	2-methoxypropyl acetate	274-724-2	70657-70-4	R10 Repr. Cat. 2; R61 Xi; R37	T R: 61-10-37 S: 53-45		
▼M1 607-252-00-6	lambda-cyhalothrin (ISO); reaction mass of (*S*)-α-cyano-3-phenoxybenzyl(*Z*)-(1*R*)-*cis*-3-(2-chloro-3,3,3-trifluoropropenyl)-2,2-dimethylcyclopropanecarboxylate and (*R*)-α-cyano-3-phenoxybenzyl (*Z*)-(1*S*)-*cis*-3-(2-chloro-3,3,3-trifluoropropenyl)-2,2-dimethylcyclopropanecarboxylate (1:1)	415-130-7	91465-08-6	T+; R26 T; R25 Xn; R21 N; R50-53	T+; N R: 21-25-26-50/53 S: (1/2-)28-36/37/39-38-45-60-61	N; R50-53: C ≥ 0,0025 % N; R51-53: 0,00025 % ≤ C < 0,0025 % R52-53: 0,000025 % ≤ C < 0,00025 %	
607-253-00-1	cyfluthrin (ISO); α-cyano-4-fluoro-3-phenoxybenzyl-3-(2,2-dichlorovinyl)-2,2-dimethylcyclopropanecarboxylate	269-855-7	68359-37-5	T+; R28 T; R23 N; R50-53	T+; N R: 23-28-50/53 S: (1/2-)28-36/37/39-45-60-61	N; R50-53: C ≥ 0,025 % N; R51-53: 0,0025 % ≤ C < 0,025 % R52-53: 0,00025 % ≤ C < 0,0025 %	
▼B 607-254-00-7	α-cyano-4-fluoro-3-phenoxybenzyl-3-(2,2-dichlorovinyl)-2,2-dimethylcyclopropanecarboxylate; beta-cyfluthrin	269-855-7	68359-37-5	T+; R26/28 N; R50-53	T+; N R: 26/28-50/53 S: (1/2-)36/37/39-45-60-61		

▼B

Nru ta' l-Indiċi	Identifikazzjoni Internazzjonażli tal-Kimiki	Nru KE	Nru CAS	Klassifikazzjoni	Tikkettar	Limiti ta' Konċentrazzjoni	Noti
607-255-00-2	fluroxypyr (ISO); 4-amino-3,5-dichloro-6-fluoro-2-pyridyloxyacetic acid	—	69377-81-7	R52-53	R: 52/53 S: 61		
607-256-00-8	azoxystrobin (ISO); methyl (*E*)-2-{2-[6-(2-cyanophenoxy)pyrimidin-4-yloxy]phenyl}-3-methoxyacrylate	—	131860-33-8	T; R23 N; 50-53	T; N R: 23-50/53 S: (1/2-)22-45-60-61		
607-257-00-3	isopropyl propionate	211-300-8	637-78-5	F; R11	F R: 11 S: (2-)16-23-24-29-33		
607-258-00-9	dodecyl 3-(2-(3-benzyl-4-ethoxy-2,5-dioxoimidazolidin-1-yl)-3-(4-methoxybenzoyl)acetamido)-4-chlorobenzoate	403-990-6	70950-45-7	R53	R: 53 S: 61		
607-259-00-4	methyl 2*R*,3*S*-(-)-3-(4-methoxyphenyl)oxiranecarboxylate	404-130-2	105560-93-8	Xi; R41 R43 R52-53	Xi R: 41-43-52/53 S: (2-)24-26-37/39-61		
607-260-00-X	ethyl 2-(3-nitrobenzylidene)acetoacetate	404-490-0	39562-16-8	Xi; R41 R43 R52-53	Xi R: 41-43-52/53 S: (2-)24-26-37/39-61		
607-261-00-5	iso(C_{10}-C_{14})alkyl (3,5-di-*tert*-butyl-4-hydroxyphenyl)methylthioacetate	404-800-4	118832-72-7	N; R50-53	N R: 50/53 S: 60-61		
607-262-00-0	7-chloro-1-cyclopropyl-6-fluoro-1,4-dihydro-4-oxoquinoline-3-carboxylic acid	405-050-0	86393-33-1	Xn; R22 R52-53	Xn R: 22-52/53 S: (2-)22-61		
607-263-00-6	potassium iron(III) 1,3-propanediamine-*N*,*N*,*N*',*N*'-tetraacetate hemihydrate	405-680-6	—	E; R2 N; R51-53	E; N R: 2-51/53 S: (2-)35-61		

▼B

Nru ta' l-Indiċi	Identifikazzjoni Internazzjonażli tal-Kimiki	Nru KE	Nru CAS	Klassifikazzjoni	Tikkettar	Limiti ta' Konċentrazzjoni	Noti
607-264-00-1	2-chloro-4-(methylsulfonyl)benzoic acid	406-520-8	53250-83-2	Xi; R41	Xi R: 41 S: (2-)26-39		
607-265-00-7	ethyl-2-chloro-2,2-diphenylacetate	406-580-5	52460-86-3	Xi; R38 R52-53	Xi R: 38-52/53 S: (2-)37-61		
607-266-00-2	reaction mass of: hydroxyaluminium bis[2-hydroxy-3,5-di-*tert*-butylbenzoate]; 3,5-di-*tert*-butyl-salicylic acid	406-890-0	130296-87-6	Xn; R22 N; R50-53	Xn; N R: 22-50/53 S: (2-)22-60-61		
607-267-00-8	*tert*-butyl (5*S*,6*R*,7*R*)-3-bromomethyl-5,8-dioxo-7-(2-(2-phenylacetamido)-5-thia-1-azabicyclo[4.2.0] oct-2-ene-2-carboxylate	407-620-4	33610-13-8	R42/43 R52-53	Xn R: 42/43-52/53 S: (2-)22-24-37-61		
607-268-00-3	2-methylpropyl (*R*)-2-hydroxypropanoate	407-770-0	61597-96-4	Xi; R36	Xi R: 36 S: (2-)26		
607-269-00-9	(*R*)-2-(4-hydroxyphenoxy)propanoic acid	407-960-3	94050-90-5	Xi; R41	Xi R: 41 S: (2-)26-39		
607-270-00-4	3,9-bis(2-(3-(3-*tert*-butyl-4-hydroxy-5-methylphenyl)propionyloxy-1,1-dimethy-lethyl)-2,4,8,10- tetraoxaspiro[5.5]undecane	410-730-5	90498-90-1	Xn; R21	Xn R: 21 S: (2-)36/37		
607-271-00-X	2-isopropyl-5-methylcyclohexyloxycarbony-loxy-2-hydroxypropane	417-420-9	156324-82-2	Xi; R36 N; R51-53	Xi; N R: 36-51/53 S: (2-)26-61		
607-272-00-5	fluroxypyr-meptyl (ISO); methylheptyl, *O*-(4-amino-3,5-dichloro-6-fluoro-2-pyridyloxy) acetate; [1] fluroxypyr-butometyl (ISO); 2-butoxy-1-methylethyl, *O*-(4-amino-3,5-dichloro-6-fluoro-2-pyridyloxy) acetate [2]	279-752-9 [1] - [2	81406-37-3 [1] 154486-27-8 [2]	N; R50-53	N R: 50/53 S: 60-61		

▼B

Nru ta' l-Indiċi	Identifikazzjoni Internazzjonażli tal-Kimiki	Nru KE	Nru CAS	Klassifikazzjoni	Tikkettar	Limiti ta' Konċentrazzjoni	Noti
607-273-00-0	ammonium 7-(2,6-dimethyl-8-(2,2-dimethyl-butyryloxy)-1,2,6,7,8,8a-hexahydro-1-naphthyl)-3,5-dihydroxyheptanoate	404-520-2	—	R52-53	R: 52/53 S: 61		
607-274-00-6	2-(*N*-benzyl-*N*-methylamino)ethyl 3-amino-2-butenoate	405-350-1	54527-73-0	R43 N; R51-53	Xi; N R: 43-51/53 S: (2-)24-37-61		
607-275-00-1	sodium benzoyloxybenzene-4-sulfonate	405-450-5	66531-87-1	R43	Xi R: 43 S: (2-)24-37		
607-276-00-7	bis[(1-methylimidazol)-(2-ethyl-hexanoate)], zinc complex	405-635-0	—	Xi; R38-41 N; R50-53	Xi; N R: 38-41-50/53 S: (2-)26-37/39-60-61		
607-277-00-2	reaction mass of: 2-(hexylthio)ethylamine hydrochloride; sodium propionate	405-720-2	—	Xn; R22 Xi; R41 R43 N; R51-53	Xn; N R: 22-41-43-51/53 S: (2-)24-26-37/39-61		
607-278-00-8	reaction mass of isomers of: sodium phenethylnaphthalenesulfonate; sodium naphthylethylbenzenesulfonate	405-760-0	—	Xi; R41 R43 R52-53	Xi R: 41-43-52/53 S: (2-)24-26-37/39-61		
607-279-00-3	reaction mass of *n*-octadecylaminodiethyl bis(hydrogen maleate); *n*-octadecylaminodiethyl hydrogen maleate hydrogenphthalate	405-960-8	—	R43 N; R51-53	Xi; N R: 43-51/53 S: (2-)24-37-61		
607-280-00-9	sodium 4-chloro-1-hydroxybutane-1-sulfonate	406-190-5	54322-20-2	Xn; R22 Xi; R36 R43	Xn R: 22-36-43 S: (2-)22-26-36/37		
607-281-00-4	reaction mass of branched and linear C_7-C_9 alkyl 3-[3-(2*H*-benzotriazol-2-yl)-5-(1,1-dimethylethyl)-4-hydroxyphenyl]propionates	407-000-3	127519-17-9	N; R51-53	N R: 51/53 S: 61		
607-282-00-X	2-acetoxymethyl-4-benzyloxybut-1-yl acetate	407-140-5	131266-10-9	R52-53	R: 52/53 S: 61		

▼B

Nru ta' l-Indiċi	Identifikazzjoni Internazzjonażli tal-Kimiki	Nru KE	Nru CAS	Klassifikazzjoni	Tikkettar	Limiti ta' Konċentrazzjoni	Noti
607-283-00-5	*E*-ethyl-4-oxo-4-phenylcrotonate	408-040-4	15121-89-8	Xn; R21/22 Xi; R38-41 R43 N; R50-53	Xn; N R: 21/22-38-41-43-50/53 S: (2-)26-36/37/39-60-61		
607-284-00-0	reaction mass of: sodium 3,3'-(1,4-phenylenebis(carbonylimino-3,1-propanediylimino))bis(10-amino-6,13-dichloro-4,11-triphenodioxazinedisulfonate); lithium 3,3'-(1,4-phenylenebis-(carbonylimino-3,1-propanediyl-imino))bis(10-amino-6,13-dichloro)-4,11-triphenodioxazinedisulfonate (9:1)	410-040-4	136213-76-8	N; R51-53	N R: 51/53 S: 61		
607-285-00-6	reaction mass of: 7-(((3-aminophenyl)sulfonyl)amino)-naphthalene-1,3-disulfonic acid; sodium 7-(((3-aminophenyl)sulfonyl)amino)-naphthalene-1,3-disulfonate; potassium 7-(((3-aminophenyl)sulfonyl)amino)-naphthalene-1,3-disulfonate	410-065-0	—	R43	Xi R: 43 S: (2-)22-24-37		
607-286-00-1	reaction mass of: sodium/potassium 7-[[[3-[[4-((2-hydroxy-naphthyl)azo)phenyl]azo]-phenyl]sulfonyl]amino]-naphthalene-1,3-disulfonate	410-070-8	141880-36-6	R43 R52-53	Xi R: 43-52/53 S: (2-)22-24-37-61		
607-287-00-7	*O*'-methyl *O*-(1-methyl-2-methacryloyloxy-ethyl)-1,2,3,6-tetrahydrophthalate	410-140-8	—	R52-53	R: 52/53 S: 61		
607-288-00-2	Tetrasodium (*c*-(3-(1-(3-(*e*-6-dichloro-5-cyanopyrimidin-*f*-yl(methyl)amino)propyl)-1,6-dihydro-2-hydroxy-4-methyl-6-oxo-3-pyridylazo)-4-sulfonatophenylsulfamoyl)phthalocyanine-*a*,*b*,*d*-trisulfonato(6-))nickelato II, where *a* is 1 or 2 or 3 or 4,*b* is 8 or 9 or 10 or 11,*c* is 15 or 16 or 17 or 18, *d* is 22 or 23 or 24 or 25 and where *e* and *f* together are 2 and 4 or 4 and 2 respectively	410-160-7	148732-74-5	Xi; R36 R43 R52-53	Xi R: 36-43-52/53 S: (2-)22-26-36/37-61		

▼B

Nru ta' l-Indiċi	Identifikazzjoni Internazzjonali tal-Kimiki	Nru KE	Nru CAS	Klassifikazzjoni	Tikkettar	Limiti ta' Konċentrazzjoni	Noti
607-289-00-8	3-(3-(4-(2,4-bis(1,1-dimethylpropyl)phenoxy)butylaminocarbonyl-4-hydroxy-1-naphthalenyl)thio)propanoic acid	410-370-9	105488-33-3	R53	R: 53 S: 61		
607-290-00-3	reaction mass (ratio not known) of: ammonium 1-C_{14}-C_{18}-alkyloxycarbonyl-2-(3-allyloxy-2-hydroxypropoxycarbonyl)ethane-1-sulfonate; ammonium 2-C_{14}-C_{18}-alkyloxycarbonyl-1-(3-allyloxy-2-hydroxypropoxycarbonyl)ethane-1-sulfonate	410-540-2	—	Xi; R38 R43 N; R50-53	Xi; N R: 38-43-50/53 S: (2-)24-37-60-61		
607-291-00-9	dodecyl-ω-(C_5/C_6-cycloalkyl)alkyl carboxylate	410-630-1	104051-92-5	R53	R: 53 S: 61		
607-292-00-4	reaction mass of: [1-(methoxymethyl)-2-(C_{12}-alkoxy)-ethoxy]acetic acid; [1-(methoxymethyl)-2-(C_{14}-alkoxy)-ethoxy]acetic acid	410-640-6	—	Xi; R38-41 N; R50-53	Xi; N R: 38-41-50/53 S: (2-)26-37/39-60-61		
607-293-00-X	reaction mass of: *N*-aminoethylpiperazonium mono-2,4,6-trimethylnonyldiphenyl ether di-sulfonate; *N*-aminoethylpiperazonium di-2,4,6-trimethylnonyldiphenyl ether di-sulfonate	410-650-0	—	Xi; R41 R43 N; R51-53	Xi; N R: 41-43-51/53 S: (2-)26-36/37/39-61		
607-294-00-5	sodium 2-benzoyloxy-1-hydroxyethane-sulfonate	410-680-4	—	R43	Xi R: 43 S: (2-)24-37		
607-295-00-0	reaction mass of: tetrasodium phosphonoethane-1,2-dicarboxylate; hexasodium phosphonobutane-1,2,3,4-tetracarboxylate	410-800-5	—	R43 N; R51-53	Xi; N R: 43-51/53 S: (2-)24-37-61		
607-296-00-6	reaction mass of: pentaerythriol tetraesters with heptanoic acid and 2-ethylhexanoic acid	410-830-9	—	R53	R: 53 S: 61		

▼B

Nru ta' l-Indiċi	Identifikazzjoni Internazzjonażli tal-Kimiki	Nru KE	Nru CAS	Klassifikazzjoni	Tikkettar	Limiti ta' Konċentrazzjoni	Noti
607-297-00-1	(*E*—*E*)-3,3'-(1,4-phenylenedimethylidene)bis(2-oxobornane-10-sulfonic acid)	410-960-6	92761-26-7	Xi; R41	Xi R: 41 S: (2-)26-39		
607-298-00-7	2-(trimethylammonium)ethoxycarboxybenzene-4-sulfonate	411-010-3	—	R43	Xi R: 43 S: (2-)22-36/37		
607-299-00-2	methyl 3-(acetylthio)-2-methyl-propanoate	411-040-7	97101-46-7	Xn; R22 R43 N; R50-53	Xn; N R: 22-43-50/53 S: (2-)24-37-60-61		
607-300-00-6	trisodium [2-(5-chloro-2,6-difluoropyrimidin-4-ylamino)-5-(*b*-sulfamoyl-*c, d*-sulfonatophthalocyanin-*a*-yl-K4,*N*29,*N*30,*N*31,*N*32-sulfonylamino)benzoato(5-)]cuprate(II) where *a*=1,2,3,4 *b*=8,9,10,11 *c*=15,16,17,18 *d*=22,23,24,25	411-430-7	—	Xi; R41 R43	Xi R: 41-43 S: (2-)26-36/37/39		
607-301-00-1	reaction mass of: dodecanoic acid; poly(1-7)lactate esters of dodecanoic acid	411-860-5	—	R43 N; R51-53	Xi; N R: 38-41-43-51/53 S: (2-)24-26-37/39-61		
607-302-00-7	reaction mass of: tetradecanoic acid; poly(1-7)lactate esters of tetradecanoic acid	411-910-6	—	Xi; R38-41 R43 N; R51-53	Xi; N R: 38-41-43-51/53 S: (2-)24-26-37/39-61		
607-303-00-2	1-cyclopropyl-6,7-difluoro-1,4-dihydro-4-oxoquinoline-3-carboxylic acid	413-760-7	93107-30-3	Repr. Cat. 3; R62 R52-53	Xn R: 62-52/53 S: (2-)22-36/37-61		
607-304-00-8	fluazifop-butyl (ISO); butyl (*RS*)-2-[4-(5-trifluoromethyl-2-pyridyloxy)phenoxy]propionate	274-125-6	69806-50-4	Repr. Cat. 2; R61 N; R50-53	T; N R: 61-50/53 S: 53-45-60-61		
607-305-00-3	fluazifop-P-butyl (ISO); butyl (*R*)-2-[4-(5-trifluoromethyl-2-pyridyloxy)phenoxy]propionate	—	79241-46-6	Repr. Cat. 3; R63 N; R50-53	Xn; N R: 50/53-63 S: (2-)29-36/37-46-60-61		

▼B

Nru ta' l-Indiċi	Identifikazzjoni Internazzjonali tal-Kimiki	Nru KE	Nru CAS	Klassifikazzjoni	Tikkettar	Limiti ta' Konċentrazzjoni	Noti
607-306-00-9	chlozolinate (ISO); ethyl (*RS*)-3-(3,5-dichlorophenyl)-5-methyl-2,4-dioxo-oxazolidine-5-carboxylate	282-714-4	84332-86-5	Carc. Cat. 3; R40 N; R51-53	Xn; N R: 40-51/53 S: (2-)36/37-61		
607-307-00-4	vinclozolin (ISO); *N*—3,5-dichlorophenyl-5-methyl-5-vinyl-1,3-oxazolidine-2,4-dione	256-599-6	50471-44-8	Carc. Cat. 3; R40 Repr. Cat. 2; R60-61 R43 N; R51-53	T; N R: 60-61-40-43-51/53 S: 53-45-61		
607-308-00-X	esters of 2,4-D	—	—	Xn; R22 R43 N; R50-53	Xn; N R: 22-43-50/53 S: (2-)26-29-36/37-46-60-61		A
607-309-00-5	carfentrazone-ethyl (ISO); ethyl (*RS*)-2-chloro-3-[2-chloro-4-fluoro-5-[4-difluoromethyl-4,5-dihydro-3-methyl-5-oxo-1*H*—1,2,4-triazol-1-yl]phenyl]propionate	—	128639-02-1	N; R50-53	N R: 50/53 S: 60-61		
607-310-00-0	kresoxim-methyl (ISO); methyl (*E*)-2-methoxyimino-[2-(*o*-tolyloxymethyl)phenyl]acetate	—	143390-89-0	Carc. Cat. 3; R40 N; R50-53	Xn; N R: 40-50/53 S: (2-)36/37-60-61		
607-311-00-6	benazolin-ethyl; ethyl 4-chloro-2-oxo-2*H*-benzothiazole-3-acetate	246-591-0	25059-80-7	N; R51-53	N R: 51/53 S: 61		
607-312-00-1	methoxyacetic acid	210-894-6	625-45-6	Repr. Cat. 2; R60-61 Xn; R22 C; R34	T R: 60-61-22-34 S: 53-45	C; R34: C ≥ 10 % Xi; R36/37/38: 5 % ≤ C < 10 %	E
607-313-00-7	neodecanoyl chloride	254-875-0	40292-82-8	T+; R26 Xn; R22 C; R34	T+ R: 22-26-34 S: (1/2-)26-28-36/37/39-45	C; R34: C ≥ 10 % Xi; R36/37/38: 5 % ≤ C < 10 %	
607-314-00-2	ethofumesate (ISO); (±)-2-ethoxy-2,3-dihydro-3,3-dimethylbenzofuran-5-yl methanesulfonate	247-525-3	26225-79-6	N; R51-53	N R: 51/53 S: 61		

▼B

Nru ta' l-Indiċi	Identifikazzjoni Internazzjonażli tal-Kimiki	Nru KE	Nru CAS	Klassifikazzjoni	Tikkettar	Limiti ta' Konċentrazzjoni	Noti
607-315-00-8	glyphosate (ISO); *N*-(phosphonomethyl)glycine	213-997-4	1071-83-6	Xi; R41 N; R51-53	Xi; N R: 41-51/53 S: (2-)26-39-61		
607-316-00-3	glyphosate-trimesium; glyphosate-trimethylsulfonium	—	81591-81-3	Xn; R22 N; R51-53	Xn; N R: 22-51/53 S: (2-)36/37-46-61		
607-317-00-9	bis(2-ethylhexyl) phthalate; di-(2-ethylhexyl) phthalate; DEHP	204-211-0	117-81-7	Repr. Cat. 2; R60-61	T R: 60-61 S: 53-45		
607-318-00-4	dibutyl phthalate; DBP	201-557-4	84-74-2	Repr. Cat. 2; R61 Repr. Cat. 3; R62 N; R50	T; N R: 61-50-62 S: 53-45-61		
▼M1 607-319-00-X	deltamethrin (ISO); (*S*)-α-cyano-3-phenoxybenzyl (1*R*, 3*R*)-3-(2,2-dibromovinyl)-2,2-dimethylcyclopropanecarboxylate	258-256-6	52918-63-5	T; R23/25 N; R50-53	T; N R: 23/25-50/53 S: (1/2-)24-28-36/37/39-38-45-60-61	N; R50-53: C ≥ 0,000025 % N; R51-53: 0,0000025 % ≤ C < 0,000025 % R52-53: 0,00000025 % ≤ C < 0,0000025 %	
▼B 607-320-00-5	bis[4-(ethenyloxy)butyl] 1,3-benzenedicarboxylate	413-930-0	130066-57-8	R43 N; R50-53	Xi; N R: 43-50/53 S: (2-)24-37-60-61		
607-321-00-0	(*S*)-methyl-2-chloropropionate	412-470-8	73246-45-4	R10 Xn; R48/22 Xi; R36	Xn R: 10-36-48/22 S: (2-)23-26-36		
607-322-00-6	4-(4,4-dimethyl-3-oxo-pyrazolidin-1-yl)-benzoic acid	413-120-7	107144-30-9	Xn; R22 N; R51-53	Xn; N R: 22-51/53 S: (2-)22-61		

▼B

Nru ta' l-Indiċi	Identifikazzjoni Internazzjonali tal-Kimiki	Nru KE	Nru CAS	Klassifikazzjoni	Tikkettar	Limiti ta' Konċentrazzjoni	Noti
607-323-00-1	2-(1-(2-hydroxy-3,5-di-*tert*-pentyl-phenyl)ethyl)-4,6-di-*tert*-pentylphenyl acrylate	413-850-6	123968-25-2	R53	R: 53 S: 61		
607-324-00-7	reaction mass of: *N*,*N*-di(hydrogenated alkyl C_{14}-C_{18})phtalamic acid; dihydrogenated alkyl (C_{14}-C_{18})amine	413-800-3	—	R53	R: 53 S: 61		
607-325-00-2	(*S*)-2-chloropropionic acid	411-150-5	29617-66-1	Xn; R21/22 C; R35	C R: 21/22-35 S: (1/2-)23-26-28-36/37/39-45		
607-326-00-8	reaction mass of: isobutyl hydrogen 2-(α-2,4,6-trimethylnon-2-enyl)succinate; isobutyl hydrogen 2-(ß-2,4,6-trimetyhylnon-2-enyl)succinate	410-720-0	141847-13-4	Xi; R41 N; R51-53	Xi; N R: 41-51/53 S: (2-)26-39-61		
607-327-00-3	2-(2-iodoethyl)-1,3-propanediol diacetate	411-780-0	127047-77-2	Xn; R22 N; R51-53	Xn; N R: 22-51/53 S: (2-)36-61		
607-328-00-9	methyl 4-bromomethyl-3-methoxybenzoate	410-310-1	70264-94-7	Xi; R38-41 R43 N; R50-53	Xi; N R: 38-41-43-50/53 S: (2-)26-36/37/39-60-61		
607-329-00-4	reaction mass of: sodium 2-(C_{12-18}—*n*-alkyl)amino-1,4-butandioate; sodium 2-octadecenyl-amino-1,4-butandioate	411-250-9	—	R43	Xi R: 43 S: (2-)24-26-37/39		
607-330-00-X	(*S*)-2,3-dihydro-1*H*-indole-2-carboxylic acid	410-860-2	79815-20-6	Repr. Cat. 3; R62 Xn; R48/22 R43	Xn R: 43-48/22-62 S: (2-)22-25-26-36/37		
607-331-00-5	reaction mass of: bis(2,2,6,6-tetramethyl-1-octyloxypiperidin-4-yl)-1,10-decanedioate; 1,8-bis[(2,2,6,6-tetramethyl-4-((2,2,6,6-tetramethyl-1-octyloxypiperidin-4-yl)-decan-1,10-dioyl)piperidin-1-yl)oxy]octane	406-750-9	—	R53	R: 53 S: 23-61		

▼B

Nru ta' l-Indiċi	Identifikazzjoni Internazzjonażli tal-Kimiki	Nru KE	Nru CAS	Klassifikazzjoni	Tikkettar	Limiti ta' Konċentrazzjoni	Noti
607-332-00-0	cyclopentyl chloroformate	411-460-0	50715-28-1	R10 T; R23 Xn; R22-48/22 Xi; R41 R43	T R: 10-22-23-41-43-48/22 S: (1/2-)26-36/37/39-45		
607-333-00-6	reaction mass of: dodecyl *N*-(2,2,6,6-tetramethylpiperidin-4-yl)-*β*-alaninate; tetradecyl *N*-(2,2,6,6-tetramethylpiperidin-4-yl)-*β*-alaninate	405-670-1	—	Xn; R22-48/22 C; R34 N; R50-53	C; N R: 22-34-48/22-50/53 S: (1/2-)26-36/37/39-45-60-61		
607-334-00-1	ethyl 1-ethyl-6,7,8-trifluoro-1,4-dihydro-4-oxoquinoline-3-carboxylate	405-880-3	100501-62-0	R43 R52-53	Xi R: 43-52/53 S: (2-)24-37-61		
607-335-00-7	methyl (*R*)-2-(4-(3-chloro-5-trifluoromethyl-2-pyridyloxy)phenoxy)propionate	406-250-0	72619-32-0	Xn; R22 N; R50-53	Xn; N R: 22-50/53 S: (2-)60-61		
607-336-00-2	4-methyl-8-methylenetricyclo[3.3.1.1^{3,7}]dec-2-yl acetate	406-560-6	122760-85-4	Xi; R38 R43 N; R51-53	Xi; N R: 38-43-51/53 S: (2-)36/37-61		
607-337-00-8	di-*tert*-(C_{12-14})-alkylammonium 2-benzothiazolylthiosuccinate	406-052-4	125078-60-6	R10 Xn; R22 Xi; R38-41 N; R51-53	Xn; N R: 10-22-38-41-51/53 S: (2-)26-37/39-61		
607-338-00-3	2-methylpropyl 2-hydroxy-2-methylbut-3-enoate	406-235-9	72531-53-4	Xi; R36/38	Xi R: 36/38 S: (2-)26-37		
607-339-00-9	2,3,4,5-tetrachlorobenzoylchloride	406-760-3	42221-52-3	Xn; R22 C; R34 R43	C R: 22-34-43 S: (1/2-)26-36/37/39-45		
607-340-00-4	1,3-bis(4-benzoyl-3-hydroxyphenoxy)prop-2-yl acetate	406-990-4	—	N; R51-53	N R: 51/53 S: 61		

▼B

Nru ta' l-Indiċi	Identifikazzjoni Internazzjonażli tal-Kimiki	Nru KE	Nru CAS	Klassifikazzjoni	Tikkettar	Limiti ta' Konċentrazzjoni	Noti
607-341-00-X	(9*S*)-9-amino-9-deoxyerythromycin	406-790-7	26116-56-3	Xi; R41 N; R50-53	Xi; N R: 41-50/53 S: (2-)26-39-60-61		
607-342-00-5	4-chlorobutyl veratrate	410-950-1	69788-75-6	R43 N; R51-53	Xi; N R: 43-51/53 S: (2-)24-37-61		
607-343-00-0	4,7-methanooctahydro-1*H*-indene-diyldimethyl bis(2-carboxybenzoate)	407-410-2	—	R53	R: 53 S: 61		
607-344-00-6	reaction mass of: 3-(*N*-(3-dimethylaminopropyl)-(C_{4-8})perfluoroalkylsulfonamido)propionic acid; *N*-[dimethyl-3-(C_{4-8}-perfluoroalkylsulfonamido)propylammonium propionate; 3-(*N*-(3-dimethyl-propylammonium)-(C_{4-8})perfluoroalkylsulfonamido)propionic acid propionate	407-810-7	—	Xn; R48/22	Xn R: 48/22 S: (2-)21-22-36/37		
607-345-00-1	potassium 2-(2,4-dichlorophenoxy)-(*R*)-propionate	413-580-9	113963-87-4	Xn; R22 Xi; R38-41 R43	Xn R: 22-38-41-43 S: (2-)24-26-37/39		
607-346-00-7	3-icosyl-4-henicosylidene-2-oxetanone	401-210-9	83708-14-9	R53	R: 53 S: 61		
607-347-00-2	sodium (*R*)-2-(2,4-dichlorophenoxy)propionate	413-340-3	119299-10-4	Xn; R22 Xi; R38-41 R43	Xn R: 22-38-41-43 S: (2-)22-26-36/37/39		
607-348-00-8	magnesium bis((*R*)-2-(2,4-dichlorophenoxy)-propionate)	413-360-2	—	Xn; R22 Xi; R38-41 R43	Xn R: 22-38-41-43 S: (2-)22-26-36/37/39		

▼B

Nru ta' l-Indiċi	Identifikazzjoni Internazzjonażli tal-Kimiki	Nru KE	Nru CAS	Klassifikazzjoni	Tikkettar	Limiti ta' Konċentrazzjoni	Noti
607-349-00-3	mono-(tetrapropylammonium) hydrogen 2,2'-dithiobisbenzoate	411-270-8	—	R52-53	R: 52/53 S: 61		
607-350-00-9	bis(4-(1,2-bis(ethoxycarbonyl)ethylamino)-3-methylcyclohexyl)methane	412-060-9	136210-32-7	R43 R52-53	Xi R: 43-52/53 S: (2-)36/37-61		
607-351-00-4	methyl *O*-(4-amino-3,5-dichloro-6-fluoropyridin-2-yloxy)acetate	407-550-4	69184-17-4	N; R51-53	N R: 51/53 S: 20/21-61		
607-352-00-X	4,4'-oxydiphthalic anhydride	412-830-4	1823-59-2	R52-53	R: 52/53 S: 61		
607-353-00-5	reaction mass of: ethyl *exo*-tricyclo[5.2.1.$0^{2,6}$]decane-*endo*-2-carboxylate; ethyl *endo*-tricyclo[5.2.1.02,6]decane-*exo*-2-carboxylate	407-520-0	80657-64-3	Xi; R38 N; R51-53	Xi; N R: 38-51/53 S: (2-)37-61		
607-354-00-0	ethyl 2-cyclohexylpropionate	412-280-5	2511-00-4	N; R51-53	N R: 51/53 S: 61		
607-355-00-6	*p*-tolyl 4-chlorobenzoate	411-530-0	15024-10-9	R43 N; R50-53	Xi; N R: 43-50/53 S: (2-)24-37-60-61		
607-356-00-1	ethyl *trans*—2,2,6-trimethylcyclohexanecarboxylate	412-540-8	—	Xi; R38 N; R51-53	Xi; N R: 38-51/53 S: (2-)37-61		
607-357-00-7	reaction mass of: *trans*-4-acetoxy-4-methyl-2-propyl-tetrahydro-2*H*-pyran; *cis*-4-acetoxy-4-methyl-2-propyl-tetrahydro-2*H*-pyran	412-450-9	131766-73-9	R43	Xi R: 43 S: (2-)24-37		
607-358-00-2	(1*S*,3*S*,5*R*,6*R*)-(4-nitrophenylmethyl)-1-dioxo-6-phenylacetamido-penam-3-carboxylate	412-670-5	54275-93-3	R42	Xn R: 42 S: (2-)22		

▼B

Nru ta' l-Indiċi	Identifikazzjoni Internazzjonażli tal-Kimiki	Nru KE	Nru CAS	Klassifikazzjoni	Tikkettar	Limiti ta' Konċentrazzjoni	Noti
607-359-00-8	(1*S*,4*R*,6*R*,7*R*)-(4-nitrophenylmethyl)3-methylene-1-oxo-7-phenylacetamido-cepham-4-carboxylateido-penam-3-carboxylate	412-800-0	76109-32-5	R42	Xn R: 42 S: (2-)22		
607-360-00-3	sodium 3-acetoacetylamino-4-methoxytolyl-6-sulfonate	411-680-7	133167-77-8	R43	Xi R: 43 S: (2-)24-37		
607-361-00-9	methyl (*R*)-2-(4-hydroxyphenoxy)propionate	411-950-4	96562-58-2	Xi; R41 R52-53	Xi R: 41-52/53 S: (2-)26-39-61		
607-362-00-4	reaction mass of: (3-methoxy)propylammonium/[tris-(2-hydroxyethyl)]ammonium 2-(2-(bis(2-hydroxyethyl)amino)ethoxycarbonylmethyl)hexadec-4-enoate; (3-methoxy)propylammonium/[tris-(2-hydroxyethyl)]ammonium 2-(2-(bis(2-hydroxyethyl)amino)ethoxycarbonylmethyl)tetradec-4-enoate; (3-methoxy)propylammonium/[tris-(2-hydroxyethyl)]ammonium 2-(3-methoxypropylcarbamoylmethyl)hexadec-4-enoate; (3-methoxy)propylammonium/[tris-(2-hydroxyethyl)]ammonium 2-(3-methoxypropylcarbamoylmethyl)tetradec-4-enoate	413-500-2	—	Xi; R38-41 N; R51-53	Xi; N R: 38-41-51/53 S: (2-)26-37/39-61		
607-363-00-X	methyl-3-methoxyacrylate	412-900-4	5788-17-0	R43	Xi R: 43 S: (2-)24-37		
607-364-00-5	3-phenyl-7-[4-(tetrahydrofurfuryloxy)phenyl]-1,5-dioxa-s-indacen-2,6-dione	413-330-9	134724-55-3	R53	R: 53 S: 61		
607-365-00-0	2-(2-amino-1,3-thiazol-4-yl)-(*Z*)-2-methoxyiminoacetyl chloride hydrochloride	410-620-7	119154-86-8	Xn; R22 C; R34 R43	C R: 22-34-43 S: (1/2-)22-26-36/37/39-45		

▼B

Nru ta' l-Indiċi	Identifikazzjoni Internazzjonażli tal-Kimiki	Nru KE	Nru CAS	Klassifikazzjoni	Tikkettar	Limiti ta' Konċentrazzjoni	Noti
607-366-00-6	3,5-dimethylbenzoyl chloride	413-010-9	6613-44-1	C; R34 R43	C R: 34-43 S: (1/2-)26-36/37/39-45		
607-367-00-1	potassium bis(*N*-carboxymethyl)-*N*-methyl-glycinato-(2-)*N*,*O*,*O*,*N*)-ferrate-(1-) monohydrate	411-640-9	153352-59-1	Xn; R22	Xn R: 22 S: (2-)37		
607-368-00-7	1-(*N*,*N*-dimethylcarbamoyl)-3-*tert*-butyl-5-carbethoxymethylthio-1*H*—1,2,4-triazole	411-650-3	110895-43-7	T; R23/25 N; R50-53	T; N R: 23/25-50/53 S: (1/2-)37-38-45-60-61		
607-369-00-2	reaction mass of: *trans*-(2*R*)-5-acetoxy-1,3-oxathiolane-2-carboxylic acid; *cis*-(2*R*)-5-acetoxy-1,3-oxathiolane-2-carboxylic acid	411-660-8	147027-04-1	Xn; R22 Xi; R38-41 R43	Xn R: 22-38-41-43 S: (2-)22-24-26-37/39		
607-370-00-8	2-[[2-(acetyloxy)-3-(1,1-dimethyl-ethyl)-5-methylphenyl]methyl]-6-(1,1-dimethylethyl)-4-methylphenol	412-210-3	41620-33-1	N; R50-53	N R: 50/53 S: 60-61		
607-371-00-3	3-ethyl 5-methyl 4-(2-chlorophenyl)-1,4-dihydro-2-[2-(1,3-dihydro-1,3-dioxo-(2*H*)isoindol-2-yl)-ethoxymethyl]-6-methyl-3,5-pyridinedicarboxylate	413-410-3	88150-62-3	R53	R: 53 S: 61		
607-372-00-9	ethoxylated bis phenol A di-(norbornene carboxylate)	412-410-0	—	R52-53	R: 52/53 S: 61		
607-373-00-4	(±) tetrahydrofurfuryl (*R*)-2-[4-(6-chloroquinoxalin-2-yloxy)phenyloxy]propionate	414-200-4	119738-06-6	Muta. Cat. 3; R68 Repr. Cat. 2; R61 Repr. Cat. 3; R62 Xn; R22-48/22 N; R50-53	T; N R: 61-22-48/22-62-68-50/53 S: 53-45-60-61		E
607-374-00-X	5-amino-2,4,6-triiodo-1,3-benzenedicarbonyldichloride	417-220-1	37441-29-5	R43 N; R51-53	Xi; N R: 43-51/53 S: (2-)22-36/37-61		

▼B

Nru ta' l-Indiċi	Identifikazzjoni Internazzjonażli tal-Kimiki	Nru KE	Nru CAS	Klassifikazzjoni	Tikkettar	Limiti ta' Konċentrazzjoni	Noti
607-375-00-5	reaction mass of: *cis*-4-hydroxy-3-(1,2,3,4-tetrahydro-3-(4-(4-trifluoromethylbenzyloxy)phenyl)-1-naphthyl)coumarin; trans-4-hydroxy-3-(1,2,3,4-tetrahydro-3-(4-(4-trifluoromethylbenzyloxy)phenyl)-1-naphthyl)coumarin	421-960-0	90035-08-8	T+; R26/27/28 T; R48/23/24/25 N; R50-53	T+; N R: 26/27/28-48/23/24/25-50/53 S: (1/2-)28-36/37/39-45-60-61		
607-376-00-0	benzyl 2,4-dibromobutanoate	420-710-8	23085-60-1	Repr. Cat. 3; R62 Xi; R38 R43 N; R50-53	Xn; N R: 38-43-62-50/53 S: (2-)23-36/37-41-60-61		
607-377-00-6	*trans*-4-cyclohexyl-L-proline monohydrochloride	419-160-1	90657-55-9	Repr. Cat. 3; R62 Xn; R22 Xi; R38-41 R43	Xn R: 22-38-41-43-62 S: (2-)22-26-36/37/39		
607-378-00-1	ammonium (*Z*)-α-methoxyimino-2-furylacetate	405-990-1	97148-39-5	F; R11	F R: 11 S: (2-)22-43		
607-379-00-7	reaction mass of: 2-[*N*-(2-hydroxyethyl)stearamido]ethyl stearate; sodium [bis[2-(stearoyloxy)ethyl]amino]methylsulfonate; sodium [bis(2-hydroxyethyl)amino]methylsulfonate; *N*,*N*-bis(2-hydroxyethyl)stearamide	401-230-8		R52-53	R: 52/53 S: 61		
607-380-00-2	reaction mass of: ammonium-1,2-bis(hexyloxycarbonyl)ethanesulfonate; ammonium-1-hexyloxycarbonyl-2-octyloxycarbonylethanesulfonate; ammonium-2-hexyloxycarbonyl-1-octyloxycarbonylethanesulfonate	407-320-3	—	Xi; R38-41 R52-53	Xi R: 38-41-52/53 S: (2-)26-37/39-61		
607-381-00-8	reaction mass of triesters of 2,2-bis(hydroxymethyl)butanol with C_7-alkanoic acids and 2-ethylhexanoic acid	413-710-4	—	R53	R: 53 S: 61		

▼B

Nru ta' l-Indiċi	Identifikazzjoni Internazzjonażli tal-Kimiki	Nru KE	Nru CAS	Klassifikazzjoni	Tikkettar	Limiti ta' Konċentrazzjoni	Noti
607-382-00-3	2-((4-amino-2-nitrophenyl)amino)benzoic acid	411-260-3	117907-43-4	Xi; R41 R43 R52-53	Xi R: 41-43-52/53 S: (2-)24-26-37/39-61		
607-383-00-9	reaction mass of: 2,2,6,6-tetramethylpiperidin-4-yl-hexadecanoate; 2,2,6,6-tetramethylpiperidin-4-yl-octadecanoate	415-430-8	86403-32-9	Xi; R41 R43 N; R50-53	Xi; N R: 41-43-50/53 S: (2-)24-26-37/39-60-61		
607-384-00-4	reaction mass of: esters of C_{14}-C_{15} branched alcohols with 3,5-di-t-butyl-4-hydroxyphenyl propionic acid; C_{15} branched and linear alkyl 3,5-bis(1,1-dimethylethyl)-4-hydroxybenzenepropanoate; C_{13} branched and linear alkyl 3,5-bis(1,1-dimethylethyl)-4-hydroxybenzenepropanoate	413-750-2	171090-93-0	R53	R: 53 S: 61		
607-385-00-X	Copolymer of vinyl-alcohol and vinyl acetate partially acetilized with 4-(2-(4-formylphenyl)ethenyl)-1-methylpyridinium methylsulfate	414-590-6	125229-74-5	N; R51-53	N R: 51/53 S: 61		
607-386-00-5	reaction mass of: tetradecanoic acid (42.5-47.5 %); poly(1-7)lactate esters of tetradecanoic acid (52.5-57.5 %)	412-580-6	174591-51-6	Xi; R38-41 R43 N; R50-53	Xi; N R: 38-41-43-50/53 S: (2-)24-26-37/39-60-61		
607-387-00-0	reaction mass of: dodecanoic acid (35-40 %); poly(1-7)lactate esters of dodecanoic acid (60-65 %)	412-590-0	58856-63-6	Xi; R38-41 R43 N; R50-53	Xi; N R: 38-41-43-50/53 S: (2-)24-26-37/39-60-61		
607-388-00-6	4-ethylamino-3-nitrobenzoic acid	412-090-2	2788-74-1	Xn; R22 R43 R52-53	Xn R: 22-43-52/53 S: (2-)22-24-37-61		
607-389-00-1	trisodium *N*,*N*-bis(carboxymethyl)-3-amino-2-hydroxypropionate	414-130-4	119710-96-2	Xn; R22	Xn R: 22 S: (2-)22		
607-390-00-7	1,2,3,4-tetrahydro-6-nitro-quinoxaline	414-270-6	41959-35-7	Xn; R22 N; R51-53	Xn; N R: 22-51/53 S: (2-)22-61		

▼B

Nru ta' l-Indiċi	Identifikazzjoni Internazzjonażli tal-Kimiki	Nru KE	Nru CAS	Klassifikazzjoni	Tikkettar	Limiti ta' Konċentrazzjoni	Noti
607-391-00-2	dimethylcyclopropane-1,1-dicarboxylate	414-240-2	6914-71-2	R52-53	R: 52/53 S: 61		
607-392-00-8	2-phenoxyethyl 4-((5-cyano-1,6-dihydro-2-hydroxy-1,4-dimethyl-6-oxo-3-pyridinyl)azo)benzoate	414-260-1	88938-37-8	R53	R: 53 S: 61		
607-393-00-3	3-(*cis*-1-propenyl)-7-amino-8-oxo-5-thia-1-azabicyclo[4.2.0]oct-2-ene-2-carboxylic acid	415-750-8	106447-44-3	R43	Xi R: 43 S: (2-)22-24-37		
607-394-00-9	5-methylpyrazine-2-carboxylic acid	413-260-9	5521-55-1	Xi; R41	Xi R: 41 S: (2-)26-39		
607-395-00-4	reaction mass of: sodium 1-tridecyl-4-allyl-(2 or 3)-sulfobutanedioate; sodium 1-dodecyl-4-allyl-(2 or 3)-sulfobutanedioate	410-230-7	—	C; R34 R43 N; R51-53	C; N R: 34-43-51/53 S: (1/2-)26-36/37/39-45-61		
607-396-00-X	bis(1,2,2,6,6-pentamethyl-4-piperidinyl) 2-(4-methoxybenzylidene)malonate	414-840-4	147783-69-5	N; R50-53	N R: 50/53 S: 22-60-61		
▼M1 607-397-00-5	reaction mass of: Ca salicylates (branched C_{10-14} and C_{18-30} alkylated); Ca phenates (branched C_{10-14} and C_{18-30} alkylated); Ca sulfurised phenates (branched C_{10-14} and C_{18-30} alkylated)	415-930-6	—	Repr. Cat. 3; R62 R43	Xn R: 43-62 S: (2-)23-36/37		
▼B 607-398-00-0	ethyl *N*-(5-chloro-3-(4-(diethylamino)-2-methylphenylimino)-4-methyl-6-oxo-1,4-cyclohexadienyl)carbamate	414-820-5	125630-94-6	N; R50-53	N R: 50/53 S: 60-61		

▼B

Nru ta' l-Indiċi	Identifikazzjoni Internazzjonażli tal-Kimiki	Nru KE	Nru CAS	Klassifikazzjoni	Tikkettar	Limiti ta' Konċentrazzjoni	Noti
607-399-00-6	2,2-dimethyl 3-methyl-3-butenyl propanoate	415-610-6	104468-21-5	Xi; R38 R52-53	Xi R: 38-52/53 S: (2-)37-61		
607-400-00-X	methyl 3-[[(dibutylamino)thioxomethyl]thio]propanoate	414-400-1	32750-89-3	N; R50-53	N R: 50/53 S: 60-61		
607-401-00-5	ethyl 3-hydroxy-5-oxo-3-cyclohexene-1-carboxylate	414-450-4	88805-65-6	Xi; R38-41 R43	Xi R: 38-41-43 S: (2-)24-26-37/39		
607-402-00-0	methyl *N*-(phenoxycarbonyl)-L-valinate	414-500-5	153441-77-1	R52-53	R: 52/53 S: 61		
607-403-00-6	reaction mass of: bis(1*S*,2*S*,4*S*)-(1-benzyl-4-*tert*-butoxycarboxamido-2-hydroxy-5-phenyl)pentylammonium succinate; isopropyl alcohol	414-810-0	—	Xn; R48/22 Xi; R41 N; R50-53	Xn; N R: 41-48/22-50/53 S: (2-)22-26-36/39-60-61		
607-404-00-1	reaction mass of: ((*Z*)-3,7-dimethyl-2,6-octadienyl)oxycarbonylpropanoic acid; di-((*E*)-3,7-dimethyl-2,6-octadienyl) butandioate; di-((*Z*)-3,7-dimethyl-2,6-octadienyl) butandioate; (*Z*)-3,7-dimethyl-2,6-octadienyl butandioate; ((*E*)-3,7-dimethyl-2,6-octadienyl)oxycarbonylpropanoic acid	415-190-4	—	R43	Xi R: 43 S: (2-)24-37		
607-405-00-7	2-hexyldecyl-*p*-hydroxybenzoate	415-380-7	148348-12-3	N; R51-53	N R: 51/53 S: 61		
607-406-00-2	potassium 2,5-dichlorobenzoate	415-700-5	184637-62-5	Xn; R22 Xi; R41	Xn R: 22-41 S: (2-)26-39		

▼B

Nru ta' l-Indiċi	Identifikazzjoni Internazzjonażli tal-Kimiki	Nru KE	Nru CAS	Klassifikazzjoni	Tikkettar	Limiti ta' Konċentrazzjoni	Noti
607-407-00-8	ethyl 2-carboxy-3-(2-thienyl)propionate	415-680-8	143468-96-6	Xi; R38-41 R43	Xi R: 38-41-43 S: (2-)24-26-37/39		
607-408-00-3	potassium *N*-(4-fluorophenyl)glycinate	415-710-1	184637-63-6	Xn; R48/22 Xi; R41 R43 R52-53	Xn R: 41-43-48/22-52/53 S: (2-)22-26-36/37/39-61		
607-409-00-9	reaction mass of: (3*R*)-[1*S*-(1α, 2α, 6β-((2*S*)-2-methyl-1-oxo-butoxy)-8aγ)hexahydro-2,6-dimethyl-1-naphthalene]-3,5-dihydroxyheptanoic acid; inert biomass from *Aspergillus terreus*	415-840-7	—	R43 R52-53	Xi R: 43-52/53 S: (2-)36/37-61		
607-410-00-4	mono[2-(dimethylamino)ethyl]monohydrogen-2-(hexadec-2-enyl)butanedioate and/or mono[2-(dimethylamino)ethyl]monohydrogen-3-(hexadec-2-enyl)butanedioate	415-880-5	779343-34-9	Xi; R38-41 R43 N; R50-53	Xi; N R: 38-41-43-50/53 S: (2-)24-26-37/39-60-61		
607-411-00-X	oxiranemethanol, 4-methylbenzene-sulfonate, (*S*)-	417-210-7	70987-78-9	Carc. Cat. 2; R45 Muta. Cat. 3; R68 Xi; R41 R43 N; R51-53	T; N R: 45-41-43-68-51/53 S: 53-45-61		
607-412-00-5	ethyl 2-(1-cyanocyclohexyl)acetate	415-970-4	133481-10-4	Xn; R22-48/22 R52-53	Xn R: 22-48/22-52/53 S: (2-)36/37-61		
607-413-00-0	trans-4-phenyl-L-proline	416-020-1	96314-26-0	Repr. Cat. 3; R62 R43	Xn R: 43-62 S: (2-)22-36/37		
607-414-00-6	tris(2-ethylhexyl)-4,4',4''-(1,3,5-triazine-2,4,6-triyltriimino)tribenzoate	402-070-1	88122-99-0	R53	R: 53 S: 61		

▼B

Nru ta' l-Indiċi	Identifikazzjoni Internazzjonażli tal-Kimiki	Nru KE	Nru CAS	Klassifikazzjoni	Tikkettar	Limiti ta' Konċentrazzjoni	Noti
607-415-00-1	poly-(methyl methacrylate)-co-(butylmethacrylate)-co-(4-acryloxybutyl-isopropenyl-α, α-dimethylbenzyl carbamate)-co-(maleicanhydride)	419-590-1	—	F; R11 R43	F; Xi R: 11-43 S: (2-)24-37-43		
607-416-00-7	4-(2-carboxymethylthio)ethoxy-1-hydroxy-5-isobutyloxycarbonylamino-*N*-(3-dodecyloxypropyl)-2-naphthamide	420-730-7	—	N; R50-53	N R: 50/53 S: 60-61		

▼M1

607-417-00-2	3-chloropropyl chloroformiate	425-770-9	628-11-5	T; R23 Xn; R22-48/22 Xi; R38-41 R43	T R: 22-23-38-41-43-48/22 S: (1/2-)26-36/37/39-45		

▼B

607-418-00-8	2-ethylhexyl 4-aminobenzoate	420-170-3	26218-04-2	N; R50-53	N R: 50/53 S: 60-61		
607-419-00-3	(3'-carboxymethyl-5-(2-(3-ethyl-3*H*-benzothiazol-2-ylidene)-1-methyl-ethylidene)-4,4'-dioxo-2'-thioxo-(2,5')bithiazolidinyliden-3-yl)-acetic acid	422-240-9	166596-68-5	Xi; R41 R43	Xi R: 41-43 S: (2-)26-36/37/39		
607-420-00-9	2,2-bis(hydroxymethyl)butanoic acid	424-090-1	10097-02-6	Xi; R41 R52-53	Xi R: 41-52/53 S: (2-)26-39-61		
607-421-00-4	cypermethrin *cis/trans* +/- 40/60; (*RS*)-α-cyano-3-phenoxybenzyl (1*RS*,3*RS*;1*RS*,3*SR*)-3-(2,2-dichlorovinyl)-2,2-dimethylcyclopropanecarboxylate	257-842-9	52315-07-8	Xn; R20/22 Xi; R37 N; R50-53	Xn; N R: 20/22-37-50/53 S: (2-)24-36/37/39-60-61		

▼M1

Nru ta' l-Indiċi	Identifikazzjoni Internazzjonażli tal-Kimiki	Nru KE	Nru CAS	Klassifikazzjoni	Tikkettar	Limiti ta' Konċentrazzjoni	Noti
607-422-00-X	α-cypermethrin (ISO); racemate comprising (*R*)-α-cyano-3-phenoxybenzyl (1*S*,3*S*)-3-(2,2-dichlorovinyl)-2,2-dimethylcyclopropanecarboxylate; (*S*)-α-cyano-3-phenoxybenzyl (1*R*,3*R*)-3-(2,2-dichlorovinyl)-2,2-dimethylcyclopropanecarboxylate	257-842-9	67375-30-8	T; R25 Xn; R48/22 Xi; R37 N; R50-53	T; N R: 25-37-48/22-50/53 S: (1/2-)36/37/39-45-60-61	N; R50-53: C ≥ 0,025 % N; R51-53: 0,0025 % ≤ C < 0,025 % R52-53: 0,00025 % ≤ C < 0,0025 %	

▼B

607-423-00-5	esters of mecoprop and of mecoprop-P	—	—	Xn; R22 R43 N; R50-53	Xn; N R: 22-43-50/53 S: (2-)13-36/37-60-61		A
607-424-00-0	trifloxystrobin (ISO); (*E*,*E*)-α-methoxyimino-{2-[[[[1-[3-(trifluoromethyl)phenyl]ethylidene]amino]oxy]methyl]benzeneacetic acid methyl ester	—	141517-21-7	R43 N; R50-53	Xi; N R: 43-50/53 S: (2-)24-37-46-60-61		
607-425-00-6	metalaxyl (ISO); methyl-*N*-(2,6-dimethylphenyl)-*N*-(methoxyacetyl)-DL-alaninate	260-979-7	57837-19-1	Xn; R22 R43 R52-53	Xn R: 22-43-52/53 S: (2-)13-24-37-46-61		
607-426-00-1	1,2-benzenedicarboxylic acid, dipentylester, branched and linear; [1] n-pentyl-isopentylphthalate; [2] di-n-pentyl phthalate; [3] diisopentylphthalate [4]	284-032-2 [1] - [2] 205-017-9 [3] 210-088-4 [4]	84777-06-0 [1] - [2] 131-18-0 [3] 605-50-5 [4]	Repr. Cat. 2; R60-61 N; R50	T; N R: 60-61-50 S: 53-45-61		
607-427-00-7	bromoxynil heptanoate (ISO); 2,6-dibromo-4-cyanophenyl heptanoate	260-300-4	56634-95-8	Repr. Cat. 3; R63 Xn; R20/22 R43 N; R50-53	Xn; N R: 20/22-43-63-50/53 S: (2-)36/37-46-60-61		

▼M1

607-428-00-2	tetrasodium ethylene diamine tetraacetate	200-573-9	64-02-8	Xn; R22 Xi; R41	Xn R: 22-41 S: (2-)26-39-46		

▼M1

Nru ta' l-Indiċi	Identifikazzjoni Internazzjonażli tal-Kimiki	Nru KE	Nru CAS	Klassifikazzjoni	Tikkettar	Limiti ta' Konċentrazzjoni	Noti
607-429-00-8	edetic acid; (EDTA)	200-449-4	60-00-4	Xi; R36	Xi R: 36 S: (2-)26		
▼B 607-430-00-3	BBP; benzyl butyl phthalate	201-622-7	85-68-7	Repr. Cat. 2; R61 Repr. Cat. 3; R62 N; R50-53	T; N R: 61-62-50/53 S: 53-45-60-61		
607-431-00-9	prallethrin (ISO); ETOC; 2-methyl-4-oxo-3-(prop-2-ynyl)cyclopent-2-en-1-yl 2,2-dimethyl-3-(2-methylprop-1-enyl)cyclopropanecarboxylate	245-387-9	23031-36-9	T; R23 Xn; R22 N; R50-53	T; N R: 22-23-50/53 S: (1/2-)45-60-61		
607-432-00-4	*S*-metolachlor; reaction mass of (*S*)-2-chloro-*N*-(2-ethyl-6-methyl-phenyl)-*N*-(2-methoxy-1-methyl-ethyl)-acetamide (80-100 %); [1] (*R*)-2-chloro-*N*-(2-ethyl-6-methyl-phenyl)-*N*-(2-methoxy-1-methyl-ethyl)-acetamide (0-20 %) [2]	- [1] - [2]	87392-12-9 [1] 178961-20-1 [2]	R43 N; R50-53	Xi; N R: 43-50/53 S: (2-)24-37-60-61		
607-433-00-X	cypermethrin *cis/trans* +/- 80/20; (*RS*)-α-cyano-3-phenoxybenzyl (1*RS*; 3*RS*; 1*RS*, 3*SR*)-3-(2,2-dichlorovinyl)-2,2-dimethylcyclopropanecarboxylate	257-842-9	52315-07-8	Xn; R22 Xi; R37/38 R43 N; R50-53	Xn; N R: 22-37/38-43-50/53 S: (2-)36/37/39-60-61		
607-434-00-5	mecoprop-P [1] and its salts; (*R*)-2-(4-chloro-2-methylphenoxy)propionic acid	240-539-0	16484-77-8	Xn; R22 Xi; R41 N; R51-53	Xn; N R: 22-41-51/53 S: (2-)13-26-37/39-46-61		
607-435-00-0	2*S*-isopropyl-5*R*-methyl-1*R*-cyclohexyl 2,2-dihydroxyacetate	416-810-6	111969-64-3	Xn; R48/22 Xi; R41 N; R51-53	Xn; N R: 41-48/22-51/53 S: (2-)22-26-36/39-61		

▼B

Nru ta' l-Indiċi	Identifikazzjoni Internazzjonażli tal-Kimiki	Nru KE	Nru CAS	Klassifikazzjoni	Tikkettar	Limiti ta' Konċentrazzjoni	Noti
607-436-00-6	2-hydroxy-3-(2-ethyl-4-methylimidazoyl)-propyl neodecanoate	417-350-9	—	Xi; R38-41 N; R50-53	Xi; N R: 38-41-50/53 S: (2-)26-28-37/39-60-61		
607-437-00-1	3-(4-aminophenyl)-2-cyano-2-propenoic acid	417-480-6	252977-62-1	R43	Xi R: 43 S: (2-)22-24-37		
607-438-00-7	methyl-2-[(aminosulfonyl)methyl]benzoate	419-010-5	112941-26-1	Xn; R22 Xi; R36	Xn R: 22-36 S: (2-)22-26		
607-439-00-2	methyl tetrahydro-2-furancarboxylate	420-670-1	37443-42-8	Xi; R41	Xi R: 41 S: (2-)26-39		
607-440-00-8	methyl 2-aminosulfonyl-6-(trifluoromethyl)-pyridine-3-c arboxylate	421-220-7	144740-59-0	R43 N; R51-53	Xi; N R: 43-51/53 S: (2-)22-24-37-61		
607-441-00-3	3-[3-(2-dodecyloxy-5-methylphenylcarba-moyl)-4-hydroxy-1-naphthylthio]propionic acid	421-490-6	167684-63-1	R53	R: 53 S: 57-61		
607-442-00-9	benzyl [hydroxy-(4-phenylbutyl)phosphinyl] acetate	416-050-5	87460-09-1	Xi; R41	Xi R: 41 S: (2-)26-36/39		

▼M1

—							

▼B

607-444-00-X	reaction mass of: *cis*—1,4-dimethylcyclo-hexyl dibenzoate; *trans*—1,4-dimethylcyclohexyl dibenzoate	416-230-3	35541-81-2	R53	R: 53 S: 61		
607-445-00-5	Iron (III) tris(4-methylbenzenesulfonate)	420-960-8	77214-82-5	Xi; R41	Xi R: 41 S: (2-)24-26-39		

▼B

Nru ta' l-Indiċi	Identifikazzjoni Internazzjonażli tal-Kimiki	Nru KE	Nru CAS	Klassifikazzjoni	Tikkettar	Limiti ta' Konċentrazzjoni	Noti
607-446-00-0	methyl 2-[4-(2-chloro-4-nitrophenylazo)-3-(1-oxopropyl)amino]phenylaminopropionate	416-240-8	155522-12-6	R43 R53	Xi R: 43-53 S: (2-)22-24-37-61		
607-447-00-6	sodium 4-[4-(4-hydroxyphenylazo)phenylamino]-3-nitrobenzenesulfonate	416-370-5	156738-27-1	R43 R52-53	Xi R: 43-52/53 S: (2-)22-24-37-61		
607-448-00-1	2,3,5,6-tetrafluorobenzoic acid	416-800-1	652-18-6	Xi; R38-41	Xi R: 38-41 S: (2-)22-26-37/39		
607-449-00-7	reaction mass of: 4,4',4''-[(2,4,6-trioxo-1,3,5(2*H*,4*H*,6*H*)-triazine-1,3,5-triyl)tris[methylene(3,5,5-trimethyl-3,1-cyclohexanediyl)iminocarbonyloxy-2,1-ethanediyl(ethyl)amino]]trisbenzenediazoniumtri[bis(2-methylpropyl)naphthalenesulfonate]; 4,4',4'',4'''-[[5,5'-[carbonylbis[imino(1,5,5-trimethyl-3,1-cyclohexanediyl)methylene]]-2,4,6-trioxo-1,3,5(2*H*,4*H*,6*H*)-triazine-1,1',3,3'-tetrayl]tetrakis[methylene(3,5,5-trimethyl-3,1-cyclohexanediyl)iminocarbonyloxy-2,1-ethanediyl(ethyl)amino]]tetrakisbenzenediazoniumtetra[bis(2-methylpropyl)-naphthalenesulfonate]	417-080-1	—	E; R2 R43 N; R50-53	E; Xi; N R: 2-43-50/53 S: (2-)24-37-60-61		
607-450-00-2	2-mercaptobenzothiazolyl-(*Z*)-(2-aminothiazol-4-yl)-2-(*tert*-butoxycarbonyl) isopropoxyiminoacetate	419-040-9	89604-92-2	R53	R: 53 S: 61		
607-451-00-8	4-[4-amino-5-hydroxy-3-(4-(2-sulfoxyethylsulfonyl)phenylazo)-2,7-disulfonapht-6-ylazo]-6-[3-(4-amino-5-hydroxy-3-(4-(2-sulfoxyethylsulfonyl)phenylazo)-2,7-disulfonapht-6-ylazo]phenylcarbonylamino]benzenesulfonic acid, sodium salt	417-640-5	161935-19-9	Xi; R41 R43	Xi R: 41-43 S: (2-)22-24-26-37/39		

▼B

Nru ta' l-Indiċi	Identifikazzjoni Internazzjonażli tal-Kimiki	Nru KE	Nru CAS	Klassifikazzjoni	Tikkettar	Limiti ta' Konċentrazzjoni	Noti
607-453-00-9	4-benzyl-2,6-dihydroxy-4-aza-heptylene bis(2,2-dimethyloctanoate)	418-100-1	172964-15-7	R43 R53	Xi R: 43-53 S: (2-)24-37-61		
607-454-00-4	reaction mass of: *trans*-2-(1-methylethyl)-1,3-dioxane-5-carboxylic acid; *cis*-2-(1-methylethyl)-1,3-dioxane-5-carboxylic acid	418-170-3	116193-72-7	Xi; R41 R52-53	Xi R: 41-52/53 S: (2-)25-26-39-61		
607-455-00-X	1-amino-4-(3-[4-chloro-6-(2,5-di-sulfophenylamino)-1,3,5-triazin-2-ylamino]-2,2-dimethyl-propylamino)-anthraquinone-2-sulfonic acid, sodium/lithiumsalt	419-520-8	172890-93-6	R43	Xi R: 43 S: (2-)22-24-37		
607-456-00-5	3-amino-4-chlorobenzoic acid, hexadecyl ester	419-700-6	143269-74-3	N; R51-53	N R: 51/53 S: 61		
607-457-00-0	tetrasodium dihydrogen 1,1''-dihydroxy-8,8''-[p-phenylbis(imino-{6-[4-(2-aminoethyl)piperazin-1-yl]}-1,3,5-triazine-4,2-diylimino)]bis(2,2'-azonaphthalene-1',3,6-trisulfonate)	420-350-1	172277-97-3	Xi; R41 N; R51-53	Xi; N R: 41-51/53 S: (2-)26-39-61		
607-458-00-6	reaction mass of: 2-ethyl-[2,6-dibromo-4-[1-[3,5-dibromo-4-(2-hydroxyethoxy)phenyl]-1-methylethyl]phenoxy]propenoate; 2,2'-diethyl-[4,4'-bis(2,6-dibromophenoxy)-1-methylethylidene] dipropenoate; 2,2'-[(1-methylethylidene)bis[[2,6-dibromo-4,1-phenylene)oxy]ethanol]]	420-850-1	—	N; R51-53	N R: 51/53 S: 61		
607-459-00-1	isopentyl 4-{2-[5-cyano-1,2,3,6-tetrahydro-1-(2-isopropoxyethoxy-carbonylmethyl)-4-methyl-2,6-dioxo-3-pyridylidene]hydrazino}-benzoate	418-930-4	—	R53	R: 53 S: 61		

▼B

Nru ta' l-Indiċi	Identifikazzjoni Internazzjonażli tal-Kimiki	Nru KE	Nru CAS	Klassifikazzjoni	Tikkettar	Limiti ta' Konċentrazzjoni	Noti
607-460-00-7	3-tridecyloxy-propyl-ammonium 9-octadecenoate	418-990-1	778577-53-0	Xn; R48/22 Xi; R36/38 N; R50-53	Xn; N R: 36/38-48/22-50/53 S: (2-)23-26-37/39-60-61		
607-461-00-2	reaction mass of: pentasodium 2-{4-{3-methyl-4-[6-sulfonato-4-(2-sulfonato-phenylazo)-naphthalen-1-ylazo]-phenylamino}-6-[3-(2-sulfato-ethanesulfonyl)-phenylamino]-1,3,5-triazin-2-ylamino}-benzene-1,4-disulfonate; pentasodium 2-{4-{3-methyl-4-[7-sulfonato-4-(2-sulfonato-phenylazo)-naphthalen-1-ylazo]-phenylamino}-6-[3-(2-sulfato-ethanesulfonyl)-phenylamino]-1,3,5-triazin-2-ylamino}-benzene-1,4-disulfonate	421-160-1	—	R52-53	R: 52/53 S: 61		
607-462-00-8	reaction mass of: 1-hexyl acetate; 2-methyl-1-pentyl acetate; 3-methyl-1-pentyl acetate; 4-methyl-1-pentyl acetate; other mixed linear and branched C_6-alkyl acetates	421-230-1	88230-35-7	N; R51-53	N R: 51/53 S: 61		
607-463-00-3	3-(phenothiazin-10-yl)propionic acid	421-260-5	362-03-8	N; R51-53	N R: 51/53 S: 24/25-61		
607-464-00-9	reaction mass of: 7-chloro-1-ethyl-6-fluoro-1,4-dihydro-4-oxo-quinoline-3-carboxylic acid; 5-chloro-1-ethyl-6-fluoro-1,4-dihydro-4-oxo-quinoline-3-carboxylic acid	421-280-4		R52-53	R: 52/53 S: 61		
607-465-00-4	tris(2-hydroxyethyl)ammonium 7-{4-[4-(2-cyanoamino-4-hydroxy-6-oxidopyrimidin-5-ylazo)benzamido]-2-ethoxy-phenylazo}-naphthalene-1,3-disulfonate	421-440-3	778583-04-3	R52-53	R: 52/53 S: 61		

▼B

Nru ta' l-Indiċi	Identifikazzjoni Internazzjonażli tal-Kimiki	Nru KE	Nru CAS	Klassifikazzjoni	Tikkettar	Limiti ta' Konċentrazzjoni	Noti
607-466-00-X	reaction mass of: phenyl 1-(1-[2-chloro-5-(hexadecyloxycarbonyl)phenylcarbamoyl]-3,3-dimethyl-2-oxobutyl)-1*H*-2,3,3a,7a-tetrahydrobenzotriazole-5-carboxylate; phenyl 2-(1-(2-chloro-5-(hexadecyloxycarbonyl)phenylcarbamoyl)-3,3-dimethyl-2-oxobutyl)-1*H*-2,3,3a,7a-tetrahydrobenzotriazole-5-carboxylate; phenyl 3-(1-(2-chloro-5-(hexadecyloxycarbonyl)phenylcarbamoyl)-3,3-dimethyl-2-oxobutyl)-1*H*-2,3,3a,7a-tetrahydrobenzotriazole-5-carboxylate	421-480-1	—	N; R51-53	N R: 51/53 S: 37/39-61		
607-467-00-5	1,1,3,3-tetrabutyl-1,3-ditinoxydicaprylate	419-430-9	56533-00-7	Xn; R21/22-48/22 C; R34 N; R50-53	C; N R: 21/22-34-48/22-50/53 S: (1/2-)26-36/37/39-45-60-61		
607-468-00-0	reaction mass of: monosodium 4-((4-(5-sulfonato-2-methoxyphenylamino)-6-chloro-1,3,5-triazine-2-yl)amino)-2-((1,4-dimethyl-6-oxido-2-oxo-5-sulfonatomethyl-1,2-dihydropyridine-3-yl)azo)benzenesulfonate; disodium 4-((4-(5-sulfonato-2-methoxyphenylamino)-6-chloro-1,3,5-triazine-2-yl)amino)-2-((1,4-dimethyl-6-oxido-2-oxo-5-sulfonatomethyl-1,2-dihydropyridine-3-yl)azo)benzenesulfonate; trisodium 4-((4-(5-sulfonato-2-methoxyphenylamino)-6-chloro-1,3,5-triazine-2-yl)amino)-2-((1,4-dimethyl-6-oxido-2-oxo-5-sulfonatomethyl-1,2-dihydropyridine-3-yl)azo)benzenesulfonate; tetrasodium 4-((4-(5-sulfonato-2-methoxyphenylamino)-6-chloro-1,3,5-triazine-2-yl)amino)-2-((1,4-dimethyl-6-oxido-2-oxo-5-sulfonatomethyl-1,2-dihydropyridine-3-yl)azo)benzenesulfonate	419-450-8	—	R43	Xi R: 43 S: (2-)22-24-37		

▼B

Nru ta' l-Indiċi	Identifikazzjoni Internazzjonażli tal-Kimiki	Nru KE	Nru CAS	Klassifikazzjoni	Tikkettar	Limiti ta' Konċentrazzjoni	Noti
607-469-00-6	disodium 7-((4,6-bis(3-diethylaminopropylamino)-1,3,5-triazine-2-yl)amino)-4-hydroxy-3-(4-(4-sulfonatophenylazo)phenylazo)-2-naphthalene sulfonate	419-460-2	120029-06-3	R52-53	R: 52/53 S: 61		
607-470-00-1	potassium sodium 6,13-dichloro-3,10-bis{2-[4-[3-(2-hydroxysulphonyloxyethanesulfonyl)phenylamino]-6-(2,5-disulfonatophenylamino)-1,3,5-triazin-2-ylamino]ethylamino}-benzo[5,6][1,4]oxazino[2,3-b]phenoxazine-4,11-disulfonate	414-100-0	154336-20-6	Xi; R41 R52-53	Xi R: 41-52/53 S: (2-)39-22-26-61		

▼M1

607-471-00-7	1,6-bis((dibenzylthiocarbamoyl)disulfanyl)-hexane	429-280-6	151900-44-6	R53	R: 53 S: 61		
—							
607-473-00-8	pentaerythritol, dipentaerythritol, fatty acids, C_{6-10}, mixed esters with adipic acid, heptanoic acid and isostearic acid	426-590-3	187412-41-5	R43	Xi R: 43 S: (2-)24-37		

▼B

607-474-00-3	(4-(4-(4-dimethylaminobenzyliden-1-yl)-3-methyl-5-oxo-2-pyrazolin-1-yl)benzoic acid	410-430-4	117573-89-4	R53	R: 53 S: 61		
607-475-00-9	reaction mass of: tetrasodium 7-(4-[4-chloro-6-[methyl-(3-sulfonatophenyl)amino]-1,3,5-triazin-2-ylamino]-2-ureidophenylazo)naphthalene-1,3,6-trisulfonate; tetrasodium 7-(4-[4-chloro-6-[methyl-(4-sulfonatophenyl)amino]-1,3,5-triazin-2-ylamino]-2-ureidophenylazo)naphthalene-1,3,6-trisulfonate (1:1)	412-940-2	148878-18-6	R43	Xi R: 43 S: (2-)22-24-37		

▼B

Nru ta' l-Indiċi	Identifikazzjoni Internazzjonażli tal-Kimiki	Nru KE	Nru CAS	Klassifikazzjoni	Tikkettar	Limiti ta' Konċentrazzjoni	Noti
607-476-00-4	trisodium *N*,*N*-bis(carboxymethyl)-β-alanine	414-070-9	129050-62-0	C; R34 R52-53	C R: 34-52/53 S: (1/2-)26-36/37/39-45-61		
▼M1 607-477-00-X	(1α5α6α)-6-nitro-3-benzyl-3-azabicyc-lo[3.1.0]hexane methanesulfonate salt	426-740-8	—	Xn; R22 Xi; R41 N; R51-53	Xn; N R: 22-41-51/53 S: (2-)22-26-39-61		
▼B 607-478-00-5	tetramethylammonium hydrogen phthalate	416-900-5	79723-02-7	T; R25 Xn; R48/22 N; R50	T; N R: 25-48/22-50 S: (1/2-)25-36-45-61		
607-479-00-0	hexadecyl 4-chloro-3-[2-(5,5-dimethyl-2,4-dioxo-1,3-oxazolidin-3-yl)-4,4-dimethyl-3-oxopentamido]benzoate	418-550-9	168689-49-4	R53	R: 53 S: 61		
607-480-00-6	1,2-benzenedicarboxylic acid; di-C_{7-11}-branched and linear alkylesters	271-084-6	68515-42-4	Repr. Cat. 2; R61 Repr. Cat. 3; R62	T R: 61-62 S: 53-45		
▼M1 607-481-00-1	reaction mass of: trihexyl citrate; dihexyloctyl citrate; dioctylhexyl citrate; dihexyldecyl citrate	430-290-8	—	R53	R: 53 S: 61		
607-482-00-7	*N*-[1-(*S*)-ethoxycarbonyl-3-phenylpropyl]-l-alanyl-*N*-carboxyanhydride	430-360-8	84793-24-8	Xi; R41 R43	Xi R: 41-43 S: (2-)22-24-26-37/39		
607-483-00-2	1,2-benzenedicarboxylic acid; di-C_{6-8}-branched alkylesters, C_7-rich	276-158-1	71888-89-6	Repr. Cat. 2; R61	T R: 61 S: 53-45		

▼M1

Nru ta' l-Indiċi	Identifikazzjoni Internazzjonażli tal-Kimiki	Nru KE	Nru CAS	Klassifikazzjoni	Tikkettar	Limiti ta' Konċentrazzjoni	Noti
607-484-00-8	ethyl 2-{[3-acetylamino-4-(6-bromo-2-methyl-1,3-dioxo-2,3-dihydro-1*H*-isoindol-5-ylazo)phenyl]ethylamino}propionate	430-480-0	221452-67-1	R53	R: 53 S: 61		
607-485-00-3	(3*S*-*trans*)-phenyl-3-[(1,3-benzodioxol-5-yloxy)methyl]-4-(4-fluorophenyl)-1-piperidinecarboxylate	430-510-2	—	R53	R: 53 S: 22-61		
607-486-00-9	potassium sodium 5'-(6-chloro-4-(2-(2-vinylsulfonylethoxy)ethylamino)-1,3,5-triazin-2-ylamino)-4'-hydroxy-2,3'-azodinaphthalene-1,2',5,7'-disulfonate	402-110-8	110081-40-8	R52-53	R: 52/53 S: 22-61		
▼B 607-487-00-4	reaction mass of: disodium 4-(3-ethoxycarbonyl-4-(5-(3-ethoxycarbonyl-5-hydroxy-1-(4-sulfonatophenyl)pyrazol-4-yl)penta-2,4-dienylidene)-4,5-dihydro-5-oxopyrazol-1-yl)benzenesulfonate; trisodium 4-(3-ethoxycarbonyl-4-(5-(3-ethoxycarbonyl-5-oxido-1-(4-sulfonatophenyl)pyrazol-4-yl)penta-2,4-dienylidene)-4,5-dihydro-5-oxopyrazol-1-yl)benzenesulfonate	402-660-9	—	Repr. Cat. 2; R61 R52-53	T R: 61-52/53 S: 53-45-61		
607-488-00-X	ethyl (2-acetylamino-5-fluoro-4-isothiocyanatophenoxy)acetate	414-210-9	147379-38-2	N; R50-53	N R: 50/53 S: 60-61		
607-489-00-5	reaction mass of: 2-ethylhexyl linolenate, linoleate and oleate; 2-ethylhexyl epoxyoleate; 2-ethylhexyl diepoxylinoleate; 2-ethylhexyl triepoxylinolenate	414-890-7	71302-79-9	R43	Xi R: 43 S: (2-)24-37		

▼B

Nru ta' l-Indiċi	Identifikazzjoni Internazzjonażli tal-Kimiki	Nru KE	Nru CAS	Klassifikazzjoni	Tikkettar	Limiti ta' Konċentrazzjoni	Noti
607-490-00-0	*N*-[2-hydroxy-3-(C_{12-16}-alkyloxy)propyl]-*N*-methyl glycinate	415-060-7	—	Xi; R41 R43	Xi R: 41-43 S: (2-)24-26-37/39		

▼M1

607-491-00-6	reaction mass of: diester of 4,4'-methylenebis[2-(2-hydroxy-5-methylbenzyl)-3,6-dimethylphenol] and 6-diazo-5,6-dihydro-5-oxonaphthalene-1-sulfonic acid (1:2); triester of 4,4'-methylenebis[2-(2-hydroxy-5-methylbenzyl)-3,6-dimethylphenol] and 6-diazo-5,6-dihydro-5-oxonaphthalene-1-sulfonic acid (1:3)	427-140-9	—	Carc. Cat. 3; R40	Xn R: 40 S: (2-)36/37		

▼B

607-492-00-1	2-(1-(3',3'-dimethyl-1'-cyclohexyl)ethoxy)-2-methyl propyl propanoate	415-490-5	141773-73-1	N; R51-53	N R: 51/53 S: 61		
607-493-00-7	methyl (3a*R*,4*R*,7a*R*)-2-methyl-4-(1*S*,2*R*,3-triacetoxypropyl)-3a,7a-dihydro-4*H*-pyrano[3,4-d]oxazole-6-carboxylate	415-670-3	78850-37-0	Xi; R41	Xi R: 41 S: (2-)26-39		
607-494-00-2	bis(2-ethylhexyl)octylphosphonate	417-170-0	52894-02-7	N; R50-53	N R: 50/53 S: 60-61		
607-495-00-8	sodium 4-sulfophenyl-6-((1-oxononyl)amino)hexanoate	417-550-6	168151-92-6	R43	Xi R: 43 S: (2-)24-37		
607-496-00-3	2,2'-methylenebis(4,6-di-*tert*-butyl-phenyl)-2-ethylhexyl phosphite	418-310-3	126050-54-2	R53	R: 53 S: 61		

▼B

Nru ta' l-Indiċi	Identifikazzjoni Internazzjonali tal-Kimiki	Nru KE	Nru CAS	Klassifikazzjoni	Tikkettar	Limiti ta' Konċentrazzjoni	Noti
607-497-00-9	cerium oxide isostearate	419-760-3	—	R53	R: 53 S: 61		
607-498-00-4	(*E*)-3,7-dimethyl-2,6-octadienylhexadecanoate	421-370-3	3681-73-0	Xi; R38 R53	Xi R: 38-53 S: (2-)37-61		
607-499-00-X	bis(dimethyl-(2-hydroxyethyl)ammonium) 1,2-ethanediyl-bis(2-hexadecenylsuccinate)	421-660-1	—	Xi; R41 R43 N; R51-53	Xi; N R: 41-43-51/53 S: (2-)24-26-37/39-61		
607-500-00-3	calcium 2,2,bis[(5-tetrapropylene-2-hydroxy)phenyl]ethanoate	421-670-4	—	Xi; R38 N; R50-53	Xi; N R: 38-50/53 S: (2-)37-60-61		
607-501-00-9	reaction mass of: triphenylthiophosphate and tertiary butylated phenyl derivatives	421-820-9	192268-65-8	R53	R: 53 S: 61		
607-502-00-4	(*N*-benzyl-*N*,*N*,*N*-tributyl)ammonium 4-dodecylbenzenesulfonate	422-200-0	178277-55-9	C; R34 Xn; R22 N; R51-53	C; N R: 22-34-51/53 S: (1/2-)26-36/37/39-45-61		
607-503-00-X	2,4,6-tri-*n*-propyl-2,4,6-trioxo-1,3,5,2,4,6-trioxatriphosphorinane	422-210-5	68957-94-8	C; R34	C R: 34 S: (1/2-)26-36/37/39-45		
▼M1 607-504-00-5	diammonium 1-hydroxy-2-(4-(4-carboxyphenylazo)-2,5-dimethoxyphenylazo)-7-amino-3-naphthalenesulfonate	422-670-7	—	Repr. Cat. 3; R62 T; R25 Xn; R48/22 N; R50-53	T; N R: 25-48/22-62-50/53 S: (1/2-)36/37-45-60-61		
▼B 607-505-00-0	pentasodium 7-(4-(4-(5-amino-4-sulfonato-2-(4-((2-(sulfonato-ethoxy)sulfonyl)phenylazo)phenylamino)-6-chloro-1,3,5-triazin-2-yl)amino-2-ureidophenylazo)naphtalene-1,3,6-trisulfonate	422-930-1		R52-53	R: 52/53 S: 22-61		

▼B

Nru ta' l-Indiċi	Identifikazzjoni Internazzjonażli tal-Kimiki	Nru KE	Nru CAS	Klassifikazzjoni	Tikkettar	Limiti ta' Konċentrazzjoni	Noti
607-506-00-6	reaction mass of: strontium (4-chloro-2-((4,5-dihydro-3-methyl-5-oxo-1-(3-sulfonatophenyl)-1*H*-pyrazol-4-yl)azo)-5-methyl)benzenesulfonate; disodium (4-chloro-2-((4,5-dihydro-3-methyl-5-oxo-1-(3-sulfonatophenyl)-1*H*-pyrazol-4-yl)azo)-5-methyl)benzenesulfonate	422-970-8		N; R51-53	N R: 51/53 S: 22-61		
607-507-00-1	potassium,sodium 2,4-diamino-3-[4-(2-sulfonatoethoxysulfonyl)phenylazo]-5-[4-(2-sulfonatoethoxysulfonyl)-2-sulfonatophenylazo]-benzenesulfonate	422-980-2	187026-95-5	Xi; R41	Xi R: 41 S: (2-)22-26-39		
607-508-00-7	disodium 3,3'-[iminobis[sulfonyl-4,1-phenylene-(5-hydroxy-3-methylpyrazole-1,4-diyl)azo-4,1-phenylenesulfonylimino-(4-amino-6-hydroxypyrimidine-2,5-diyl)azo-4,1-phenylenesulfonylimino(4-amino-6-hydroxypyrimidine-2,5-diyl)azo]bis(benzenesulfonate)]	423-110-4	—	Xi; R41	Xi R: 41 S: (2-)22-26-39		
▼M1 607-509-00-2	2-phenoxyethyl 4-aminobenzoate	430-880-5	88938-23-2	N; R51-53	N R: 51/53 S: 61		
607-510-00-8	(2*S*,5*R*)-6,6-dibromo-3,3-dimethyl-7-oxo-4-thia-1-azabicyclo[3.2.0]heptane-2-carboxylic acid 4,4-dioxide	427-200-4	76646-91-8	Xn; R22 Xi; R38-41 R43	Xn R: 22-38-41-43 S: (2-)24-26-37/39		
607-511-00-3	reaction mass of: 4-[(3-decyloxypropyl)(3-isobutoxy-1-isobutoxycarbonyl-3-oxopropyl)amino]-4-oxobutyric acid; 4-[(3-isobutoxy-1-isobutoxycarbonyl-3-oxopropyl)(3-octyloxypropyl)amino]-4-oxobutyric acid	423-750-4	—	Xi; R36 N; R51-53	Xi; N R: 36-51/53 S: (2-)26-61		
▼B 607-512-00-9	trisodium 2,4-diamino-3,5-bis-[4-(2-sulfonatoethoxy)sulfonyl)phenylazo]benzenesulfonate	423-970-0	182926-43-8	R52-53	R: 52/53 S: 22-61		

▼B

Nru ta' l-Indiċi	Identifikazzjoni Internazzjonażli tal-Kimiki	Nru KE	Nru CAS	Klassifikazzjoni	Tikkettar	Limiti ta' Konċentrazzjoni	Noti
607-513-00-4	reaction mass of: Trisodium 4-benzoylamino-6-(6-ethenesulfonyl-1-sulfato-naphthalen-2-ylazo)-5-hydroxynaphthalene-2,7-disulfonate; 5-(benzoylamino)-4-hydroxy-3-((1-sulfo-6-((2-(sulfooxy)ethyl)sulfonyl)-2-naphthyl)azo)naphthalene-2,7-disulfonic acid sodium salt; 5-(benzoylamino)-4-hydroxy-3-((1-sulfo-6-((2-(sulfooxy)ethyl)sulfonyl)-2-naphthyl)azo)naphthalene-2,7-disulfonic acid	423-200-3	—	Xi; R41 R43 R52-53	Xi R: 41-43-52/53 S: (2-)22-26-36/37/39-61		

▼M1

607-514-00-X	potassium *N*-(1-methoxy-1-oxobut-2-en-3-yl)valinate	427-240-2	134841-35-3	R43	Xi R: 43 S: (2-)24-37		

▼B

607-515-00-5	reaction mass of: disodium hexyldiphenyl ether disulphonate; disodium dihexyldiphenyl ether disulphonate	429-650-7	147732-60-3	Xi; R36 N; R51-53	Xi; N R: 36-51/53 S: (2-)26-61		
607-516-00-0	*N*,*N*'-bis(trifluoroacetyl)-*S*,*S*-bis-L-homocysteine	429-670-6	105996-54-1	Xi; R41 R43	Xi R: 41-43 S: (2-)24-26-37/39		
607-517-00-6	(*S*)-α-(acetylthio)benzenepropanoic acid	430-300-0	76932-17-7	Xn; R22 Xi; R41 R43	Xn R: 22-41-43 S: (2-)22-26-36/37/39		

▼M1

607-518-00-1	3-oxoandrost-4-ene-17-β-carboxylic acid	414-990-0	302-97-6	Repr. Cat. 3; R62 R53	Xn R: 62-53 S: (2-)36/37-61		
607-519-00-7	poly-[((4-((4-ethyl-ethylene)amino)phenyl)-((4-(ethyl-(2-oxyethylene)amino)phenyl)methinyl)cyclohexa-2,5-dienylidene)-*N*-ethyl-*N*-(2-hydroxyethyl)ammonium acetate]	427-280-0	176429-27-9	Xi; R37/38-41 N; R50-53	Xi; N R: 37/38-41-50/53 S: (2-)26-37/39-60-61		

▼M1

Nru ta' l-Indiċi	Identifikazzjoni Internazzjonażli tal-Kimiki	Nru KE	Nru CAS	Klassifikazzjoni	Tikkettar	Limiti ta' Konċentrazzjoni	Noti
607-520-00-2	reaction mass of: sodium 4,5-dihydro-2-[(propionato)(C_{6-18})alkyl]-3*H*-imidazolium-*N*-ethylphosphate; disodium 4,5-dihydro-2-[(dipropionato)(C_{6-18})alkyl]-3*H*-imidazolium-*N*-ethylphosphate	427-740-0	—	Xi; R41 R43	Xi R: 41-43 S: (2-)24-26-37/39		
607-521-00-8	tetraethyl *N*,*N*'-(methylenedicyclohexane-4,1-diyl)bis-dl-aspartate	429-270-1	136210-30-5	R43 R52-53	Xi R: 43-52/53 S: (2-)36/37-61		
607-522-00-3	sodium salt of the polymer of: sodium 2-methyl-buta-1,3-diene-1-sulfonate with acrylic acid and 2-hydroxyethyl-2-methylacrylate	429-720-7	184246-86-4	R52-53	R: 52/53 S: 61		
607-523-00-9	reaction mass of mono to tetra(lithium and/or sodium)3-amino-10-[4-(4-amino-3-sulfonatoanilino)-6-[methyl-(2-sulfonatoethyl)amino]-1,3,5-triazin-2-ylamino]-6-13-dichlorobenzo[1,2-B:4,5-B']di[1,4]benzoxazine-4,11-disulfonate; mono to tetra(lithium and/or sodium)3-amino-10-[4,6-bis(4-amino-3-sulfonatoanilino)-1,3,5-triazin-2-ylamino]-6-13-dichlorobenzo[1,2-B:4,5-B']di[1,4]benzoxazine-4,11-disulfonate; mono to penta(lithium and/or sodium)10,10'-diamino-6,6',13,13'-tetrachloro-3,3'-[6-[methyl-(2-sulfonatoethyl)amino]-1,3,5-triazin-2,4-diyldiimino]bis[benzo[1,2-B:4,5-B']di[1,4]benzoxazine-4,11-disulfonate; mono to hepta(lithium and/or sodium)10-amino-6,6',13,13'-tetrachloro-10'[4-(4-amino-3-sulfonatoanilino)-[6-methyl-(2-sulfonatoethyl)amino]-1,3,5-triazin-2,4-diimino]bis[benzo[1,2-B:4,5-B']di[1,4]benzoxazine-4,11-disulfonate; mono to hepta(lithium and/or sodium)10,10'-diamino-6,6',3,3'[(2-sulfonato)-1,4-phenylenediiminobis[6-methyl-(2-sulfonatoethyl)amino]-1,3,5-triazin-2,4-diyldiimino]bis[benzo[1,2-B:4,5-B']di[1,4]benzoxazine-4,11-disulfonate	430-200-7	—	Xi; R41 R52-53	Xi R: 41-52/53 S: (2-)26-39-61		

▼M1

Nru ta' l-Indiċi	Identifikazzjoni Internazzjonali tal-Kimiki	Nru KE	Nru CAS	Klassifikazzjoni	Tikkettar	Limiti ta' Konċentrazzjoni	Noti
607-524-00-4	tall oil 2-[(tetrahydro-2*H*-pyran-2-yl) thio]ethyl esters	430-310-5	—	R53	R: 53 S: 61		
607-525-00-X	(*Z*)-2-methoxymino-2-[2-(tritylamino)thiazol-4-yl]acetic acid	431-520-1	64485-90-1	E; R2 Carc. Cat. 3; R40 R52-53	E; Xn R: 2-40-52/53 S: (2-)23-25-35-36/37-61		

▼B

607-526-00-5	cartap (ISO); 1,3-bis(carbamoylthio)-2-(dimethylamino)-propane	—	15263-53-3	N; R50-53	N R: 50/53 S: 60-61		
607-527-00-0	reaction mass of: 1-(1'*H*,1'*H*,2'*H*,2'*H*-tridecafluorooctyl)-12-(1"*H*,1"*H*,2"*H*,2"*H*-tridecafluorooctyl)dodecanedioate; 1-(1'*H*,1'*H*,2'*H*,2'*H*-tridecafluorooctyl)-12-(1"*H*,1"*H*,2"*H*,2"*H*-heptdecafluorodecyl)dodecanedioate; 1-(1'*H*,1'*H*,2'*H*,2'*H*-tridecafluorooctyl)-12-(1"*H*,1"*H*,2"*H*,2"*H*-heneicosafluorododecyl)-dodecanedioate; 1-(1'*H*,1'*H*,2'*H*,2'*H*-tridecafluorooctyl)-12-(1"*H*,1"*H*,2"*H*,2"*H*-pentacosafluorotetradecyl)dodecanedioate; 1-(1'*H*,1'*H*,2'*H*,2'*H*-heptadecafluorodecyl)-12-(1"*H*,1"*H*,2"*H*,2"*H*-heptadecafluorodecyl)-dodecanedioate; 1-(1'*H*,1'*H*,2'*H*,2'*H*-heptadecafluorodecyl)-12-(1"*H*,1"*H*,2"*H*,2"*H*-heneicosafluorododecyl)dodecanedioate	423-180-6	—	Xn; R48/22	Xn R: 48/22 S: (2-)36		

▼M1

607-528-00-6	(*S*)-3-methyl-2-(2-oxotetrahydropyrimidine-1-yl)butyric acid	430-900-2	192725-50-1	Xi; R41	Xi R: 41 S: (2-)26-39		
607-529-00-1	benzyl *cis*-4-ammonium-4'-toluenesulfonato-1-cyclohexanecarboxylate	426-070-6	67299-45-0	R52-53	R: 52/53 S: 61		

▼M1

Nru ta' l-Indiċi	Identifikazzjoni Internazzjonażli tal-Kimiki	Nru KE	Nru CAS	Klassifikazzjoni	Tikkettar	Limiti ta' Konċentrazzjoni	Noti
607-530-00-7	reaction mass of isomers of: C_{7-9}-alkyl 3-(3,5-di-*tert*-butyl-4-hydroxyphenyl)propionate	406-040-9	125643-61-0	R53	R: 53 S: 61		
607-531-00-2	methyl 3-amino-4,6-dibromo-2-methylbenzoate	425-190-6	119916-05-1	Xn; R48/22 N; R51-53	Xn; N R: 48/22-51/53 S: (2-)22-36-61		
607-532-00-8	(*S*)-1-[2-*tert*-butoxycarbonyl-3-(2-methoxyethoxy)propyl]-1-cyclopentanecarboxylic acid, cyclohexylamine salt	425-510-4	167944-94-7	R52-53	R: 52/53 S: 61		
607-533-00-3	pentasodium monohydrogen 6-chloro-3,10-bis[2-[4-chloro-6-(2,4-disulfophenylamino)-1,3,5-triazin-2-yl-amino]ethylamino]-13-ethylbenzo[5.6][1.4]oxazino[2,3-b]phenoxazine-4,11-disulfonate	414-910-4	—	Xi; R41 R43	Xi R: 41-43 S: (2-)22-24-26-37/39		
607-534-00-9	ethyl 2-(3-benzoylphenyl)propanoate	414-920-9	60658-04-0	T; R25-48/25 R43 N; R51-53	T; N R: 25-43-48/25-51/53 S: (1/2-)36/37-45-61		
607-535-00-4	potassium 4-iodo-2-sulfonato-benzoic acid	426-620-5	—	Xi; R41 R52-53	Xi R: 41-52/53 S: (2-)26-39-61		
607-536-00-X	(2,6-xylyloxy) acetic acid	430-910-7	13335-71-2	Xn; R22 Xi; R41 R52-53	Xn R: 22-41-52/53 S: (2-)26-39-61		
607-537-00-5	isopropylammonium 2-(3-benzoylphenyl)-propionate	417-970-1	—	T; R25-48/25 Xn; R21 Xi; R41 N; R50-53	T; N R: 21-25-41-48/25-50/53 S: (1/2-)22-26-36/37/39-45-60-61		
607-539-00-6	propyl((4-(5-oxo-3-propylisoxazolidin-4-ylidenmethin)phenyl)propoxycarbonylmethyleneamino)acetate	431-000-2	198705-81-6	R53	R: 53 S: 61		
607-540-00-1	1-(mercaptomethyl)cyclopropylacetic acid	420-240-3	162515-68-6	C; R34 Xn; R21/22 R43 N; R51-53	C; N R: 21/22-34-43-51/53 S: (1/2-)22-26-36/37/39-45-61		

▼M1

Nru ta' l-Indiċi	Identifikazzjoni Internazzjonażli tal-Kimiki	Nru KE	Nru CAS	Klassifikazzjoni	Tikkettar	Limiti ta' Konċentrazzjoni	Noti
607-541-00-7	[(1-methyl-1,2-ethanediyl)bis[nitrilo-bis(methylene)]]tetrakis(phosphonic acid)	421-940-1	28698-31-9	Xi; R41 N; R50-53	Xi; N R: 41-50/53 S: (2-)26-39-60-61		
607-542-00-2	methyl 2-(4-butanesulfonamidophenoxy)tetradecanoate	422-110-1	—	N; R50-53	N R: 50/53 S: 60-61		
607-543-00-8	poly-[((4-((4-(ethyl-ethylene)amino)phenyl)-(4-(ethyl-(2-oxyethylene)amino)phenyl)methinyl)-3-methylcyclohexa-2,5-dienylidene)-*N*-ethyl-*N*-(2-hydroxyethyl)ammonium acetate]	427-480-8	176429-22-4	Xi; R37/38-41 N; R50-53	Xi; N R: 37/38-41-50/53 S: (2-)26-37/39-60-61		
607-544-00-3	ethyl 6,8-difluoro-1-(formylmethylamino)-1,4-dihydro-7-(4-methyl)piperazin-1-yl)-4-oxo-quinoline-3-carboxylate	427-490-2	158585-86-5	R52-53	R: 52/53 S: 61		
607-545-00-9	1,2-dimethyl-3-(1-methylethenyl)cyclopentyl acetate	424-070-0	94346-09-5	Xi; R38 N; R51-53	Xi; N R: 38-51/53 S: (2-)37-61		
607-546-00-4	reaction mass of: methyl {[5-acetylamino-4-(2-chloro-4-nitrophenylazo)phenyl]methoxycarbonylmethylamino}acetate; methyl {[5-acetylamino-4-(2-chloro-4-nitrophenylazo)phenyl]ethoxycarbonylmethylamino}acetate	424-290-7	188070-47-5	R43	Xi R: 43 S: (2-)22-24-37		
607-547-00-X	18-methylnonadecyl 2,2 -dimethylpropanoate	424-370-1	125496-22-2	Xi; R38 R43 R53	Xi R: 38-43-53 S: (2-)24-37-61		
607-548-00-5	1-(2,4-dichlorophenyl)-2-(1*H*-imidazol-1-yl)ethanone methanesulfonate	431-010-7	154486-26-7	Xn; R22 Xi; R41 N; R51-53	Xn; N R: 22-41-51/53 S: (2-)22-26-39-61		
607-549-00-0	methyl (*E*)-2((3-(1,3-benzodioxol-5-yl)-2-methyl-1-propenyl)amino)benzoate	424-430-7	125778-19-0	N; R50-53	N R: 50/53 S: 60-61		

▼M1

Nru ta' l-Indiċi	Identifikazzjoni Internazzjonażli tal-Kimiki	Nru KE	Nru CAS	Klassifikazzjoni	Tikkettar	Limiti ta' Konċentrazzjoni	Noti
607-550-00-6	2-amino-4-bromo-5-chlorobenzoic acid	424-700-4	—	Xi; R41 R52-53	Xi R: 41-52/53 S: (2-)26-39-61		
607-551-00-1	tetrabutylammonium 2-amino-6-iodopurinate	424-710-9	156126-48-6	Xn; R21/22-48/22 Xi; R38-41 R43 N; R51-53	Xn; N R: 21/22-38-41-43-48/22-51/53 S: (2-)26-36/37/39-61		
607-552-00-7	hexadecyl 3-amino-4-isopropoxybenzoate	424-830-1	—	R53	R: 53 S: 35-61		
607-553-00-2	7-amino-4-hydroxy-2-naphthalenesulfonic acid, coupled with 5 (or 8) -amino-8 (or 5)-[[4-[[4-[[4-amino-6(or 7)-sulfo-1-naphthyl]azo]phenyl]amino]-3-sulfophenyl]azo]-2-naphthalenesulfonic acid and 4-hydroxy-7-(phenylamino)-2-naphthalenesulfonic acid, sodium salt	424-850-0	—	Xi; R41	Xi R: 41 S: (2-)26-39		
607-554-00-8	2,4-diamino-5-[4-[(2-sulfoxyl ethyl)sulfonyl]phenylazo]benzenesulfonic acid	424-870-1	27624-67-5	E; R3 Xi; R41 R52-53	E; Xi R: 3-41-52/53 S: (2-)22-26-35-39-61		
607-555-00-3	1,1,3,3-tetramethylbutylperoxypivalate	424-980-8	22288-41-1	F; R11 O; R7 Xi; R38 R43 N; R51-53	F; O; Xi; N R: 7-11-38-43-51/53 S: (2-)7-14-16-36/37/39-47-61		
607-556-00-9	2-acetoxymethylene-4-acetylphenylacetate	425-160-2	24085-06-1	Xn; R22-48/22 Xi; R41 R43 N; R50-53	Xn; N R: 22-41-43-48/22-50/53 S: (2-)22-26-36/37/39-60-61		
607-557-00-4	salt of: (1*S-cis*)-1-amino-2,3-dihydro-1*H*-inden-2-ol and [*R*-[*R***R**]]-2,3-dihydroxybutanedioic acid	425-210-3	169939-84-8	R43	Xi R: 43 S: (2-)24-37		
607-558-00-X	2*S*-isopropyl-5*R*-methyl-1*R*-cyclohexyl (2*R*,5*S*)-5-(4-amino-2-oxo-2*H*-pyrimidin-1-yl)-[1,3]-oxathiolane-2-carboxylate	425-250-1	147027-10-9	N; R51-53	N R: 51/53 S: 61		

▼M1

Nru ta' l-Indiċi	Identifikazzjoni Internazzjonali tal-Kimiki	Nru KE	Nru CAS	Klassifikazzjoni	Tikkettar	Limiti ta' Konċentrazzjoni	Noti
607-559-00-5	coconut oil, reaction products with glycerol esters of 3,5-bis(1,1-dimethylethyl)-4-hydroxybenzenepropanoic acid	425-400-6	179986-09-5	R53	R: 53 S: 61		
607-560-00-0	(*R*,*S*)-2-butyloctanedioic acid	431-210-4	50905-10-7	Xi; R41	Xi R: 41 S: (2-)26-39		
607-561-00-6	sodium 4-hydroxy-3-(*N*'-(2-(2-hydroxyethylenesulfonyl)ethylene)ureido)-5-nitrobenzenesulfonate	425-460-3	—	R43 R52-53	Xi R: 43-52/53 S: (2-)24-37-61		
607-562-00-1	reaction mass of: (2*R*,3*R*)-3-(2-ethoxyphenoxy)-2-hydroxy-3-phenylpropylammonium methanesulfonate; (2*S*,3*S*)-3-(2-ethoxyphenoxy)-2-hydroxy-3-phenylpropylammonium methanesulfonate	425-530-3	98769-75-6	Xn; R22 Xi; R41 N; R51-53	Xn; N R: 22-41-51/53 S: (2-)22-26-39-61		
607-563-00-7	5,7-dichloro-4-hydroxyquinoline-3-carboxylic acid	431-250-2	171850-30-9	N; R51-53	N R: 51/53 S: 61		
607-564-00-2	1,6-hexanediammonium, sodium 5-sulfato-1,3-benzenedicarboxylate	425-730-0	51178-75-7	R43	Xi R: 43 S: (2-)24-37		
607-565-00-8	3-ethyl 5-methyl 2-(2-aminoethoxymethyl)-4-(2-chlorophenyl)-1,4-dihydro-6-methyl-3,5-pyridinedicarboxylate	425-820-1	88150-42-9	T; R25 Xn; R48/22 Xi; R41 N; R50-53	T; N R: 25-41-48/22-50/53 S: (1/2-)26-36/37/39-45-60-61		
607-566-00-3	reaction mass of: dodecylphenyl dodecylhydroxybenzenecarboxylate; bis(dodecylphenyl)dodecyl hydroxybenzenedicarboxylate	426-140-6	—	R53	R: 53 S: 61		

▼M1

Nru ta' l-Indiċi	Identifikazzjoni Internazzjonali tal-Kimiki	Nru KE	Nru CAS	Klassifikazzjoni	Tikkettar	Limiti ta' Konċentrazzjoni	Noti
607-567-00-9	potassium 3-iodo-6-methylbenzenesulfonate	426-300-5	—	Xi; R41	Xi R: 41 S: (2-)26-39		
607-568-00-4	potassium 2-chloro-3-(benzyloxy)propionate	426-350-8	138666-92-9	Xn; R22-48/22 Xi; R41 R43	Xn R: 22-41-43-48/22 S: (2-)26-36/37/39		
607-569-00-X	reaction mass of: sodium 2-amino-4-(2,6-difluoropyrimidin-4-ylamino)benzenesulfonate; sodium 2-amino-4-(4,6-difluoropyrimidin-4-ylamino)benzenesulfonate	426-470-0	—	R43	Xi R: 43 S: (2-)22-24-37		
607-570-00-5	sodium (6*R-trans*)-7-amino-8-oxo-3-[[[1-(sulfomethyl)-1*H*-tetrazol-5-yl]thio]methyl]-5-thia-1-azabicyclo[4.2.0]oct-2-ene-2-carboxylate monohydrate	426-520-1	71420-85-4	R43	Xi R: 43 S: (2-)24-37		
607-571-00-0	2-cyclopentene-1-acetic acid, 3-hydroxy-2-pentyl-, methyl ester acetate	431-400-7	57374-49-9	R43 N; R51-53	Xi; N R: 43-51/53 S: (2-)24-37-61		
607-572-00-6	diethyl thiophosphoryl (*Z*)-(2-aminothiazol-4-yl)methoxyimino acetate	426-790-0	162208-27-7	Xn; R21/22-48/22 R43 N; R50-53	Xn; N R: 21/22-43-48/22-50/53 S: (2-)36/37-60-61		
607-573-00-1	reaction mass of: disodium 7-(2,4-difluoropyrimidin-6-ylamino)-4-hydroxy-3-(4-methoxy-2-sulfonatophenylazo)naphthalene-2-sulfonate; disodium 7-(4,6-difluoropyrimidin-2-ylamino)-4-hydroxy-3-(4-methoxy-2-sulfonatophenylazo)naphthalene-2-sulfonate	426-840-1	—	Xi; R41	Xi R: 41 S: (2-)22-26-39		
607-574-00-7	[1*R*-(1-α,2β,5α)]-mono[5-methyl-2-(1-methylethyl)cyclohexyl]butanedioate	426-890-4	77341-67-4	Xi; R41	Xi R: 41 S: (2-)26-39		

▼M1

Nru ta' l-Indiċi	Identifikazzjoni Internazzjonażli tal-Kimiki	Nru KE	Nru CAS	Klassifikazzjoni	Tikkettar	Limiti ta' Konċentrazzjoni	Noti
607-575-00-2	4-(5-(5-[1-(4-carboxyphenyl)hexahydro-2,4,6-trioxopyrimidin-5-ylidene]penta-1,3-dienyl)-1,2,3,4-tetrahydro-6-hydroxy-2,4-dioxopyrimidin-1-yl)benzoic acid-triethylamine salt	426-900-7	—	Xi; R37 R52-53	Xi R: 37-52/53 S: (2-)61		
607-576-00-8	branched, octyl 3-[3,5-di(*tert*-butyl)-4-hydroxyphenyl]propanoate	427-030-0	—	N; R50-53	N R: 50/53 S: 60-61		
607-577-00-3	(2*R**,3*S**)-2-(2,4-difluorophenyl)-3-(5-fluoro-4-pyrimidinyl)-1-(1*H*-1,2,4-triazol-1-yl)butan-2-ol (1*R*)-10-camphorsulfonate	427-100-0	—	Xn; R22 Xi; R41 R43 R52-53	Xn R: 22-41-43-52/53 S: (2-)22-24-26-37/39-61		
607-578-00-9	ethyl 4-((4-diethylamino-2-methylphenyl)imino)-4,5-dihydro-1-isopropyl-5-oxo-1*H*-pyrazole-3-carboxylate	427-110-5	—	Xn; R22-48/22 R53	Xn R: 22-48/22-53 S: (2-)36-61		
607-579-00-4	diethyl[(*p*-ethoxyanilino)methylene]malonate	431-430-0	103976-28-9	Xn; R22 N; R51-53	Xn; N R: 22-51/53 S: (2-)61		
607-580-00-X	ethyl 7-chloro-1-(2,4-difluorophenyl)-6-fluoro-1,4-dihydro-4-oxo-1,8-naphthyridine-3-carboxylate	422-360-1	100491-29-0	R43 N; R51-53	Xi; N R: 43-51/53 S: (2-)22-24-37-61		
607-581-00-5	ethyl 2-ethoxy-4-carboxymethylbenzoate	427-630-2	99469-99-5	Xi; R41	Xi R: 41 S: (2-)26-39		
607-582-00-0	reaction mass of: tetrasodium 7-(4-(4-fluoro-6-(4-(2-sulfonatoethylsulfonyl)phenylamino)-1,3,5-triazin-2-ylamino)-2-ureidophenylazo)-naphthalene-1,3,6-trisulfonate; tetrasodium 7-(4-(4-hydroxy-6-(4-(2-sulfonatoethylsulfonyl)phenylamino)-1,3,5-triazin-2-ylamino)-2-ureidophenylazo)naphthalene-1,3,6-trisulfonate	427-650-1	—	R52-53	R: 52/53 S: 22-61		

▼M1

Nru ta' l-Indiċi	Identifikazzjoni Internazzjonaż li tal-Kimiki	Nru KE	Nru CAS	Klassifikazzjoni	Tikkettar	Limiti ta' Konċentrazzjoni	Noti
607-583-00-6	4-amino-3-[[4-[[2-(sulfooxy)ethyl]sulfonyl]phenyl]azo]-1-naphthalene sulfonic acid	427-680-5	188907-52-0	Xi; R41 R43 R52-53	Xi R: 41-43-52/53 S: (2-)22-24-26-37/39-61		
607-584-00-1	trisodium 3-[2-acetylamino-4-[4-chloro-6-[4-(2-sulfonatoxyethylsulfonyl)phenylamino]-1,3,5-triazine-2-ylamino]phenylazo]naphthalene-1,5-disulfonate	427-710-7	215612-56-9	Xi; R41 R43 R52-53	Xi R: 41-43-52/53 S: (2-)24-26-37/39-61		
607-585-00-7	strontium 2-[(2-hydroxy-6-sulfonato-1-naphthyl)azo]naphthalene-1-sulfonate	427-930-3	—	R43	Xi R: 43 S: (2-)22-24-37		
607-586-00-2	dodecyl 3-amino-4-chlorobenzoate	428-020-9	6195-20-6	R43 R53	Xi R: 43-53 S: (2-)24-37-61		
607-587-00-8	ethyl *cis*-4-[4-[[2-(2,4-dichlorophenyl)-2-(1*H*-imidazol-1-ylmethyl)-1,3-dioxolan-4-yl]methoxy]phenyl]piperazine-1-carboxylate	428-030-3	67914-69-6	Xn; R22-48/22 N; R50-53	Xn; N R: 22-48/22-50/53 S: (2-)36-60-61		
607-588-00-3	reaction mass of: 2-ethylhexyl 2,3,4,5-tetrabromobenzoate; bis(2-ethylhexyl) 3,4,5,6-tetrabromophthalate	428-050-2	—	R43 N; R50-53	Xi; N R: 43-50/53 S: (2-)36/37-60-61		
607-589-00-9	tetrakis(1,2,2,6,6-pentamethyl-4-piperidyl)-1,2,3,4-butanetetracarboxylate	428-070-1	91788-83-9	T; R48/25 Xn; R22 N; R50-53	T; N R: 22-48/25-50/53 S: (1/2-)22-36-45-57-60-61		
607-590-00-4	hexadecyl 3-[2-(5,5-dimethyl-2,4-dioxo-1,3-oxazolidin-3-yl)-4,4-dimethyl-3-oxovaleramido]-4-isopropoxybenzoate	428-140-1	210706-50-6	R53	R: 53 S: 61		
607-591-00-X	reaction mass of: trisodium 5-(4-fluoro-6-morpholin-4-yl-1,3,5-triazin-2-ylamino)-4-hydroxy-3-(4-(2-sulfooxyethanesulfonyl)phenylazo)naphthalene-2,7-disulfonate; disodium 3-(4-ethenesulfonylphenylazo)-5-(4-fluoro-6-morpholin-4-yl-1,3,5-triazin-2-ylamino)-4-hydroxynaphthalene-2,7-disulfonate	428-400-4	—	Xi; R41	Xi R: 41 S: (2-)22-26-39		

▼M1

Nru ta' l-Indiċi	Identifikazzjoni Internazzjonażli tal-Kimiki	Nru KE	Nru CAS	Klassifikazzjoni	Tikkettar	Limiti ta' Konċentrazzjoni	Noti
607-592-00-5	di(C_{9-11}-alkyl) cyclohexane-1,4-dicarboxylate	428-870-0	—	R53	R: 53 S: 61		
607-593-00-0	4-(2-methylacryloyloxy)phenyl 4-allyloxybenzoate	429-000-2	159235-16-2	R43 R52-53	Xi R: 43-52/53 S: (2-)24-37-61		
607-594-00-6	ethyl (1*S*,5*R*,6*S*)-5-(1-ethylpropoxy)-7-oxabicyclo[4.1.0]hept-3-ene-3-carboxylate	429-020-1	204254-96-6	Xn; R48/22 R43	Xn R: 43-48/22 S: (2-)22-36/37		
607-595-00-1	*N*-amidino-*N*-methylglycine-2-oxopropionate	429-120-5	208535-04-0	Xi; R41	Xi R: 41 S: (2-)26-39		
607-596-00-7	ethyl 2-(4-phenoxyphenyl)lactate	429-220-9	132584-17-9	R43 N; R50-53	Xi; N R: 43-50/53 S: (2-)36/37-57-60-61		
607-597-00-2	tetrasodium 4,4'-bis{4-[4-(2-hydroxyethylamino)-6-(4-sulfonatoanilino)-1,3,5-triazin-2-ylamino]phenylazo}stilbene-2,2'-disulfonate	429-230-3	—	Xi; R41	Xi R: 41 S: (2-)22-26-39		
607-598-00-8	trisodium 3-amino-4-[4-[4-(2-(2-ethenylsulfonylethoxy)ethylamino)-6-fluoro-1,3,5-triazine-2-ylamino]-2-sulfophenylazo]-5-hydroxynaphthalene-2,7-disulfonate	429-240-8	212652-59-0	Xi; R41	Xi R: 41 S: (2-)26-39		
607-599-00-3	1,1-dimethylpropyl 3,5,5-trimethylperoxyhexanoate	431-610-9	68860-54-8	O; R7 R43 N; R50-53	O; Xi; N R: 7-43-50/53 S: (2-)3-14-36/37/39-60-61		
607-600-00-7	(1*S*,1'*R*)-[1-(3',3'-dimethyl-1'-cyclohexyl)ethoxycarbonyl]methyl propanoate	431-700-8	—	N; R51-53	N R: 51/53 S: 61		

▼M1

Nru ta' l-Indiċi	Identifikazzjoni Internazzjonażli tal-Kimiki	Nru KE	Nru CAS	Klassifikazzjoni	Tikkettar	Limiti ta' Konċentrazzjoni	Noti
607-601-00-2	1,4-dihydroxy-2,2,6,6-tetramethyl piperidinium-2-hydroxy-1,2,3-propanetricarboxylate	429-370-5	220410-74-2	Xn; R22	Xn R: 22 S: (2-)		
607-602-00-8	ethyl (3-cyanomethyl-3,4-dihydro-4-oxophthalazin-1-yl)acetate	429-680-0	122665-86-5	R43 R52-53	Xi R: 43-52/53 S: (2-)24-37-61		
607-603-00-3	lithium sodium 4,4',4"-(nitrilotris(ethane-2,1-diylimino(6-chloro-1,3,5-triazine-4,2-diyl)imino))tris(5-hydroxy-6-(1-sulfonaphthalene-2-ylazo)-2,7-naphthalene)disulfonate	429-730-1	193562-37-7	Xi; R41 R43	Xi R: 41-43 S: (2-)22-24-26-37/39		
607-604-00-9	guanidinium benzoate	429-820-0	26739-54-8	Xn; R22	Xn R: 22 S: (2-)22-25		
607-605-00-4	methyl 4-iodo-2-(3-(4-methoxy-6-methyl-1,3,5-triazine-2-yl)ureidosulfonyl)benzoate	429-890-2	144550-06-1	N; R50-53	N R: 50/53 S: 60-61		
607-606-00-X	(*Z*)-2-(2-t-butoxycarbonylamino-4-thiazolyl)-pent-2-enoic acid	430-100-3	86978-24-7	Xn; R22	Xn R: 22 S: (2-)22		

607-607-00-5	reaction mass of: calcium bis(C_{10-14} branched alkyl salicylate);
	calcium bis(C_{18-30}-alkyl salicylate);
	calcium C_{10-14} branched alkylsalicylato-C_{18-30}-alkyl salicylate;
	calcium bis (C_{10-14} branched alkyl phenolate);
	calcium bis (C_{18-30}-alkyl phenolate);
	calcium C_{10-14} branched alkylphenolato-C_{18-30}-alkyl phenolate;
	C_{10-14} branched alkyl phenol;
	C_{18-30}-alkyl phenol
		430-180-1	—	Xi; R38
				N; R51-53
					Xi; N
					R: 38-51/53
					S: (2-)24-37-61		

607-608-00-0	pentapotassium 2-(4-{5-[1-(2,5-disulfophenyl)-4,5-dihydro-3-methylcarbamoyl-5-oxopyrazol-4-ylidene]-3-(2-pyrrolidinone-1-yl)-1,3-pentadienyl}-3-methylcarbamoyl-5-oxopyrazol-1-yl)benzene-1,4-disulfonate	430-210-1	—	N; R50-53	N R: 50/53 S: 60-61		

▼M1

Nru ta' l-Indiċi	Identifikazzjoni Internazzjonażli tal-Kimiki	Nru KE	Nru CAS	Klassifikazzjoni	Tikkettar	Limiti ta' Konċentrazzjoni	Noti
607-609-00-6	ethyl (3*R*)-4-cyano-3-hydroxybutanoate	430-220-6	141942-85-0	Xi; R36	Xi R: 36 S: (2-)26		
607-610-00-1	trisodium 4-hydroxy-6-(sulfonatomethylamino)-5-(2-(2-sulfatoethylsulfonyl)phenylazo)naphthalene-2-sulfonate	430-280-3	—	R43	Xi R: 43 S: (2-)22-24-37		
607-611-00-7	methyl 3-amino-2,2,3-trimethylbutyrate	431-720-7	90886-53-6	C; R34 Xn; R22 R52-53	C R: 22-34-52/53 S: (1/2-)23-26-36/37/39-45-61		
607-612-00-2	reaction mass of: 3,3,4,4,5,5,6,6,7,7,8,8,8-tridecafluoro-1-octanesulfonic acid; ammonium 3,3,4,4,5,5,6,6,7,7,8,8,8-tridecafluoro-1-octanesulfonate	432-190-1	182176-52-9	Xn; R22-48/22 Xi; R41	Xn R: 22-41-48/22 S: (2-)26-36/37/39		

▼M6

607-613-00-8	reaction mass of: succinic acid monopersuccinic acid dipersuccinic acid monomethyl ester of succinic acid monomethyl ester of persuccinic acid dimethyl succinate glutaric acid monoperglutaric acid diperglutaric acid monomethyl ester of glutaric acid monomethyl ester of perglutaric acid dimethyl glutarate adipic acid monoperadipic acid diperadipic acid monomethyl ester of adipic acid monomethyl ester of peradipic acid dimethyl adipate hydrogen peroxide methanol water	432-790-1		C; R34 Xn; R20/21/22-68/20/21/22	C R: 20/21/22-34-68/20/21/22 S: (1/2-)26-28-36/37/39-45		

▼M1

Nru ta' l-Indiċi	Identifikazzjoni Internazzjonażli tal-Kimiki	Nru KE	Nru CAS	Klassifikazzjoni	Tikkettar	Limiti ta' Konċentrazzjoni	Noti
607-614-00-3	2-(10-oxo-10*H*-9-oxa-10-phosphaphe-nanthren-10-ylmethyl)succinic acid	426-480-5	63562-33-4	R43 R52-53	Xi R: 43-52/53 S: (2-)24-37-61		
607-615-00-9	reaction product of thioglycerol and mercaptoacetic acid consisting mainly of 3-mercapto-1,2-bismercaptoacetoxypropane and oligomers of this substance	431-120-5	—	T; R23 Xn; R22 Xi; R36 R43	T R: 22-23-36-43 S: (1/2-)24-26-37-45		
607-616-00-4	2,4-dichloro-5-fluorobenzoylchloride	428-390-1	86393-34-2	Xi; R37/38-41 R43 R52-53	Xi R: 37/38-41-43-52/53 S: (2-)24-26-37/39-61		
607-617-00-X	bis(2-ethylhexyl)-4,5-epoxycyclohexane-1,2-dicarboxylate	430-700-5	10138-36-0	R43	Xi R: 43 S: (2-)24-37		
607-618-00-5	menadione sodium bisulfite; 2-naphthalenesulfonic acid,1,2,3,4-tetra-hydro-2-methyl-1,4-dioxo-, sodium salt	204-987-0	130-37-0	Xi; R36/38 N; R50-53	Xi; N R: 36/38-50/53 S: (2-)24/25-60-61		
607-619-00-0	menadione nicotinamide bisulfite; 1,2,3,4-tetrahydro-2-methyl-1,4-dioxonapht-halene-2-sulfonic acid, compound with nicotin-3-amide (1:1)	277-543-7	73581-79-0	Xi; R36/38 N; R50-53	Xi; N R: 36/38-50/53 S: (2-)24/25-60-61		
607-620-00-6	trisodium nitrilotriacetate	225-768-6	5064-31-3	Carc. Cat. 3; R40 Xn; R22 Xi; R36	Xn R: 22-36-40 S: (2-)26-36/37-46	Carc. Cat. 3; R40: C ≥ 5 %	
607-621-00-1	milbemectin (ISO); [reaction mass of milbemycin A3 (CAS No 51596-10-2) and milbemycin A4 (CAS No 51596-11-3) (30:70)]	—	—	Xn; R20/22 N; R50-53	Xn; N R: 20/22-50/53 S: (2-)46-60-61	N; R50-53: C ≥ 0,25 % N; R51-53: 0,025 % ≤ C < 0,25 % R52-53: 0,0025 % ≤ C < 0,025 %	

▼M1

Nru ta' l-Indiċi	Identifikazzjoni Internazzjonażli tal-Kimiki	Nru KE	Nru CAS	Klassifikazzjoni	Tikkettar	Limiti ta' Konċentrazzjoni	Noti
607-622-00-7	2-ethylhexyl-2-ethylhexanoate	231-057-1	7425-14-1	Repr. Cat. 3; R63	Xn R: 63 S: (2-)36/37		
607-623-00-2	diisobutyl phthalate	201-553-2	84-69-5	Repr. Cat. 2; R61 Repr. Cat. 3; R62	T R: 61-62 S: 53-45	Repr. Cat. 2; R61: C ≥ 25 % Repr. Cat. 3; R62: C ≥ 5 %	
607-624-00-8	perfluorooctane sulfonic acid; heptadecafluorooctane-1-sulfonic acid; [1] potassium perfluorooctanesulfonate; potassium heptadecafluorooctane-1-sulfonate; [2] diethanolamine perfluorooctane sulfonate; [3] ammonium perfluorooctane sulfonate; ammonium heptadecafluorooctanesulfonate; [4] lithium perfluorooctane sulfonate; lithium heptadecafluorooctanesulfonate [5]	217-179-8 [1] 220-527-1 [2] 274-460-8 [3] 249-415-0 [4] 249-644-6 [5]	1763-23-1 [1] 2795-39-3 [2] 70225-14-8 [3] 29081-56-9 [4] 29457-72-5 [5]	Carc. Cat. 3; R40 Repr. Cat. 2; R61 T; R48/25 Xn; R20/22 R64 N; R51-53	T; N R: 61-20/22-40-48/25-64-51/53 S: 53-45-61		E
607-625-00-3	clodinafop-propargyl (ISO)	—	105512-06-9	Xn; R22-48/22 R43 N; R50-53.	Xn; N R: 22-43-48/22-50/53 S: (2-)24-36/37-46-60-61	R43: C ≥ 0,001 % N; R50-53: C ≥ 25 % N; R51-53: 2,5 % ≤ C < 25 % R52-53: 0,25 % ≤ C < 2,5 %	
607-626-00-9	ethyl 1-(2,4-dichlorophenyl)-5-(trichloromethyl)-1*H*-1,2,4-triazole-3-carboxylate	401-290-5	103112-35-2	Carc. Cat.2; R45 N; R50-53	T; N R: 45-50/53 S: 53-45-60-61		
607-627-00-4	[(4*S*,5*S*)-4-benzyl-2-oxo-5-oxazolidinyl]-methyl 4-nitrobenzenesulfonate	416-360-0	162221-28-5	R43	Xi R: 43 S: (2-)22-24-37		
607-628-00-X	4-oxo-4-(*p*-tolyl)butyric acid adduct with 4-ethylmorpholine	419-240-6	171054-89-0	Xi; R41	Xi R: 41 S: (2-)26-39		

▼M1

Nru ta' l-Indiċi	Identifikazzjoni Internazzjonażli tal-Kimiki	Nru KE	Nru CAS	Klassifikazzjoni	Tikkettar	Limiti ta' Konċentrazzjoni	Noti
607-629-00-5	[[2-methyl-1-(1-oxopropoxy)propoxy](4-phenylbutyl)phosphinyl] acetic acid	419-270-1	123599-82-6	Xi; R36	Xi R: 36 S: (2-)26		
607-630-00-0	acrylic acid, 3-(trimethoxysilyl)propyl ester	419-560-6	4369-14-6	Xn; R20 C; R34 R43 R52-53	C R: 20-34-43-52/53 S: (1/2-)26-36/37/39-45-61		
607-631-00-6	reaction mass of: 2-(2-((oxo(phenyl)acetyl)oxy)ethoxy)ethyl oxo(phenyl)acetate; (2-(2-hydroxyethoxy)ethyl) oxo(phenyl)acetate	442-300-8	—	R43	Xi R: 43 S: (2-)24-37		
607-632-00-1	*N*-[3-(2,4-di-(1,1-dimethyl-propyl)phenoxy)-propyl]-1-hydroxy-5-(2-methylpropyl-oxycarbonylamino)-naphthamide	420-210-1	111244-14-5	R53	R: 53 S: 61		
607-633-00-7	trisodium 5-{[4-chloro-6-(1-naphthylamino)-1,3,5-triazin-2-yl]amino}-4-hydroxy-3-[(*E*)-(4-methoxy-2-sulfonatophenyl)diazenyl]-2,7-naphthalenedisulfonate	440-480-2	341026-59-3	Xi; R41 R43	Xi R: 41-43 S: (2-)22-24-26-37/39		
607-634-00-2	(*S*)-(-)-2-acetoxypropionylchloride; (1*S*)-2-chloro-1-methyl-2-oxoethyl acetate	420-610-4	36394-75-9	Xn; R22 C; R34 R43	C R: 22-34-43 S: (1/2-)23-26-36/37/39-45		
607-635-00-8	trisodium *N*-(3-propionato)-l-aspartate	422-090-4	172737-80-3	Xi; R41	Xi R: 41 S: (2-)26-39		
607-636-00-3	1-bromo-2-methylpropyl propionate	422-900-6	158894-67-8	R10 Carc. Cat.3; R40 C; R34 R43	C R: 10-34-40-43 S: (1/2-)7/9-8-23-26-36/37/39-45		
607-637-00-9	disodium 8-amino-5-{4-[2-(sulfonatoethoxy)sulfonyl]phenylazo}naphthalene-2-sulfonate	423-730-5	250688-43-8	Xi; R41	Xi R: 41 S: (2-)26-39		

▼M1

Nru ta' l-Indiċi	Identifikazzjoni Internazzjonażli tal-Kimiki	Nru KE	Nru CAS	Klassifikazzjoni	Tikkettar	Limiti ta' Konċentrazzjoni	Noti
607-638-00-4	2-hydroxybenzoic acid 2-butyloctyl ester	431-090-3	190085-41-7	R53	R: 53 S: 61		
607-639-00-X	2-(2-oxo-5-(1,1,3,3-tetramethylbutyl)-2,3-dihydro-1-benzofuran-3-yl)-4-(1,1,3,3-tetramethylbutyl)phenyl acetate	431-770-1	216698-07-6	R53	R: 53 S: 61		
607-641-00-0	2-(formylamino)-3-thiophenecarboxylic acid; 2-formamido-3-thiophenecarboxylic acid	431-930-9	43028-69-9	Xn; R22 R43	Xn R: 22-43 S: (2-)22-24-37		
607-642-00-6	3,6,9-trithiaundecamethylene-1,11-dimethacrylate	432-210-7	141631-22-3	N; R50-53	N R: 50/53 S: 60-61		
607-643-00-1	dimethyl (2*S*)-2-hydroxysuccinate	432-310-0	617-55-0	R10 Xi; R41 R43	Xi R: 10-41-43 S: (2-)24-26-37/39-43		
607-644-00-7	methyl 2,2-dimethyl-6-methylenecyclohexanecarboxylate	432-350-9	81752-87-6	Xi; R38	Xi R: 38 S: (2-)37		
607-645-00-2	tetrasodium 2-(4-fluoro-6-(methyl-(2-(sulfatoethylsulfonyl)ethyl)amino)-1,3,5-triazin-2-ylamino)-5-hydroxy-6-(4-methyl-2-sulfonatophenylazo)naphthalene-1,7-disulfonate	432-550-6	243858-01-7	Xi; R41	Xi R: 41 S: (2-)22-26-39		
607-646-00-8	d-erythro-hexanoic acid 2,4-dideoxy-3,5-*O*-(1-methylethylidene)-1,1-dimethylethylester; *tert*-butyl 2-[(4*R*,6*S*)-6-(hydroxymethyl)-2,2-dimethyl-1,3-dioxan-4-yl]acetate	432-960-5	124655-09-0	Xn; R22	Xn R: 22 S: (2-)25		
607-647-00-3	5-acetoxy-2-(*R,S*)butyryloxymethyl-1,3-oxathiolane	433-530-1	143446-73-5	Xn; R22 R43 N; R50	Xn; N R: 22-43-50 S: (2-)24-37-57-61		
607-649-00-4	[3-(chlorocarbonyl)-2-methylphenyl]acetate	433-690-0	167678-46-8	C; R35 R43	C R: 35-43 S: (1/2-)7/8-26-36/37/39-45		
607-650-00-X	2-methyl-1,5-pentanediamine-1,3-benzenedicarboxylate	433-910-5	145153-52-2	R43	Xi R: 43 S: (2-)24-37		

▼M1

Nru ta' l-Indiċi	Identifikazzjoni Internazzjonażli tal-Kimiki	Nru KE	Nru CAS	Klassifikazzjoni	Tikkettar	Limiti ta' Konċentrazzjoni	Noti
607-651-00-5	sodium 2-(nonanoyloxy)benzenesulfonate	434-360-9	91125-43-8	Xi; R41 R43	Xi R: 41-43 S: (2-)24-26-37/39		
607-652-00-0	ethyl N^2-dodecanoyl-l-argininate hydrochloride	434-630-6	60372-77-2	Xi; R41 N; R50	Xi; N R: 41-50 S: (2-)26-39-61		
607-653-00-6	tetrakis(bis(2-hydroxyethyl)methylammonium) 3-(4-(7-acetylamino-1-hydroxy-3-sulfonatonaphthalen-2-ylazo)-5-methoxy-2-sulfonatophenylazo)-7-(4-amino-3-sulfonatophenylamino)-4-hydroxynaphthalene-2-sulfonate	434-840-8	225786-91-4	N; R51-53	N R: 51/53 S: 61		
607-654-00-1	(*S*)-3-hydroxy-γ-butyrolactone	434-990-4	7331-52-4	R43	Xi R: 43 S: (2-)23-24-37		
607-655-00-7	ethyl 6,8-dichlorooctanoate	435-080-1	1070-64-0	R43 N; R51-53	Xi; N R: 43-51/53 S: (2-)24-37-61		
607-656-00-2	sodium salt of 4-amino-3,6-bis[[5-[[4-chloro-6-[(2-methyl-4-sulfophenyl)amino]-1,3,5-triazin-2-yl]amino]-2-sulfophenyl]azo]-5-hydroxy-2,7-naphthalenedisulfonic acid	435-350-7	141250-43-3	Xi; R41 R52-53	Xi R: 41-52/53 S: (2-)22-26-39-61		
607-657-00-8	pentasodium 7-(4-(4-(3-(2-sulfatoethanesulfonyl)phenylamino)-6-(4-(2-sulfatoethanesulfonyl)phenylamino)-1,3,5-triazin-2-ylamino)-2-ureidophenylazo)naphthalene-1,3,6-trisulfonate	436-920-8	172399-10-9	Xi; R41	Xi R: 41 S: (2-)22-26-39		
607-658-00-3	3,10-diamino-6,13-dichloro-2-((6-(((4-(1,1-dimethylethyl)phenyl)sulfonyl)amino)-2-naphthalenyl)sulfonyl)-4,11-triphenodioxazinedisulfonic acid, lithium potassium sodium salt	440-770-9	371921-63-0	Xi; R41 R52-53	Xi R: 41-52/53 S: (2-)26-39-61		

▼M1

Nru ta' l-Indiċi	Identifikazzjoni Internazzjonażli tal-Kimiki	Nru KE	Nru CAS	Klassifikazzjoni	Tikkettar	Limiti ta' Konċentrazzjoni	Noti
607-659-00-9	pentasodium *N*-[5-[[4-[[3-[(aminocarbonyl)amino]-4-[(3,6,8-trisulfonatonaphthalen-2-yl)azo]phenyl]amino]-6-chloro-1,3,5-triazin-2-yl]amino]-2-sulfonato-4-[[4-[[-2-(oxysulfonato)ethyl] sulfonyl]phenyl]azo]phenyl]-3-aminopropanoic acid	442-030-0	321912-47-4	Xi; R41	Xi R: 41 S: (2-)22-26-39		
607-660-00-4	2-{4-[4-[4-fluoro-6-(2-(2-vinylsulfonylethoxy)ethylamino)-1,3,5-triazin-2-ylamino]phenylazo]phenylazo}naphthalene-4,6,8-trisulfonate, trisodium salt	442-230-8	321679-52-1	Xi; R41	Xi R: 41 S: (2-)22-26-39		
607-661-00-X	1,1-dimethylethyl 4'-(bromomethyl)biphenyl-2-carboxylate	442-850-9	114772-40-6	R43 R53	Xi R: 43-53 S: (2-)22-24-37-61		
607-662-00-5	methyl 2-(acetylamino)-3-chloropropionate	442-860-3	87333-22-0	R43 N; R50-53	Xi; N R: 43-50/53 S: (2-)24-37-60-61		
607-663-00-0	bis(2-ethylhexyl) naphthalene-2,6-dicarboxylate	442-980-6	127474-91-3	R53	R: 53 S: 61		
607-664-00-6	methyl 2-chlorosulfonyl-4-(methanesulfonylaminomethyl) benzoate	443-120-2	393509-79-0	Xi; R41 N; R51-53	Xi; N R: 41-51/53 S: (2-)26-39-61		
607-665-00-1	*trans*-methyl-2-ethyl-but-2-enoate	443-150-6	101226-85-1	R10	R: 10 S: 23		
607-666-00-7	(2*S*)-5-(benzyloxy)-2-(1,3-dioxo-1,3-dihydro-2*H*-isoindol-2-yl)-5-oxopentanoic acid	443-560-5	88784-33-2	Xi; R36	Xi R: 36 S: (2-)26		
607-667-00-2	chloro-1-ethylcyclohexyl carbonate	444-950-8	99464-83-2	Muta. Cat.3; R68 R43	Xn R: 43-68 S: (2-)23-36/37		
607-668-00-8	*trans*-2-isopropyl-5-carboxy-1,3-dioxane	445-770-2	42031-28-7	Xi; R41 R52-53	Xi R: 41-52/53 S: (2-)22-26-39-61		

▼M1

Nru ta' l-Indiċi	Identifikazzjoni Internazzjonażli tal-Kimiki	Nru KE	Nru CAS	Klassifikazzjoni	Tikkettar	Limiti ta' Konċentrazzjoni	Noti
607-669-00-3	methyl (9-acetoxy-3,8,10-triethyl-7,8,10-trimethyl-1,5-dioxa-9-aza-spiro[5.5]undec-3-yl)octadecanoate	445-990-9	376588-17-9	R43 R53	Xi R: 43-53 S: (2-)24-37-61		
607-670-00-9	dibutyl-3-(4-(5-ammonio-2-butyl)benzo-furan-3-yl)carbonyl)phenoxy)propyl ammo-nium oxalate; (5-amino-2-butylbenzofuran-3-yl) [4-(3-dibutylaminopropoxy)phenyl]methanone, dioxalate	448-700-9	500791-70-8	Xn; R48/22 Xi; R41 R43 N; R50-53	Xn; N R: 41-43-48/22-50/53 S: (2-)22-26-36/37/39-60-61	N; R50-53: C ≥ 2,5 % N; R51-53: 0,25 % ≤ C < 2,5 % R52-53: 0,025 % ≤ C < 0,25 %	
607-671-00-4	diethyl 1,4-cyclohexanedicarboxylate	417-310-0	72903-27-6	N; R51-53	N R: 51/53 S: 61		
607-672-00-X	reaction mass of: 2-hydroxy-3-(methacry-loyloxy)propyl (2-benzoyl)benzoate; 1-hydroxymethyl-2-(methacryloyloxy)ethyl (2-benzoyl)benzoate; x-hydroxy-y-(methacryloyloxy)propyl(or -ethyl) (2-benzoyl)benzoate	419-000-0	—	R43 N; R51-53	Xi; N R: 43-51/53 S: (2-)24-37-61		
607-673-00-5	1-ethyl-5,6,7,8-tetrahydroquinolinium tosy-late	419-570-0	—	Xn; R22 R52-53	Xn R: 22-52/53 S: (2-)61		
607-675-00-6	reaction mass of: *cis*-9-octadecenedioic acid; *cis*-9-*cis*-12-octadecadienedioic acid; hexadecanedioic acid; octadecanedioic acid	422-260-8	—	Xi; R41 N; R50-53	Xi; N R: 41-50/53 S: (2-)26-39-60-61		
607-676-00-1	reaction mass of: 2-methylnonanedioic acid; 2,4-dimethyl-4-methoxycarbonylundecane-dioic acid; 2,4,6-trimethyl-4,6-dimethoxycarbonyltride-canedioic acid; 8,9-dimethyl-8,9-dimethoxycarbonylhexade-canedioic acid	423-670-1	—	Xi; R41 R43	Xi R: 41-43 S: (2-)24-26-37/39		
607-677-00-7	2,5-dioxopyrrolidin-1-yl *N*-{[methyl[[2-(1-methylethyl)-4-thiazolyl]methyl]amino]car-bonyl}-l-valinate	424-660-8	—	Xn; R48/22 Xi; R41 R43	Xn R: 41-43-48/22 S: (2-)22-26-36/37/39		

▼M1

Nru ta' l-Indiċi	Identifikazzjoni Internazzjonażli tal-Kimiki	Nru KE	Nru CAS	Klassifikazzjoni	Tikkettar	Limiti ta' Konċentrazzjoni	Noti
607-678-00-2	reaction mass of: ethyl (2*R*,3*R*)-3-isopropyl-bicyclo[2.2.1]hept-5-ene-2-carboxylate; ethyl (2*S*,3*S*)-3-isopropylbicyclo[2.2.1]hept-5-ene-2-carboxylate	427-090-8	—	R43 N; R51-53	Xi; N R: 43-51/53 S: (2-)23-25-36/37-61		
607-679-00-8	reaction mass of: 3-{5-[3-(4-{1,6-dihydro-2-hydroxy-4-methyl-1-[3-(methylammonio)-propyl]-6-oxo-3-pyridylazo}benzamido)phenylazo]-1,2-dihydro-6-hydroxy-4-methyl-2-oxo-1-pyridyl}propyl(methyl)ammonium di(acetate); 3-{5-[4-(3-{1,6-dihydro-2-hydroxy-4-methyl-1-[3-(methylammonio)propyl]-6-oxo-3-pyridylazo}benzamido]phenylazo]-1,2-dihydro-6-hydroxy-4-methyl-2-oxo-1-pyridyl}propyl(dimethyl)ammonium di(acetate); 3-{5-[3-(4-{1-[3-(dimethylammonio)propyl]-1,6-dihydro-2-hydroxy-4-methyl-6-oxo-3-pyridylazo}benzamido)phenylazo]-1,2-dihydro-6-hydroxy-4-methyl-2-oxo-1-pyridyl}propyl(dimethyl)ammonium di(acetate)	431-440-5	—	Xi; R41 N; R51-53	Xi; N R: 41-51/53 S: (2-)22-26-39-61		
607-680-00-3	*tert*-butyl(6-{2-[4-(4-fluorophenyl)-6-isopropyl-2-[methyl(methylsulfonyl)amino]-pyrimidin-5-yl]vinyl}(4*S*,6*S*)-2,2-dimethyl[1,3]dioxan-4-yl)acetate	432-810-9	—	R53	R: 53 S: 61		
607-681-00-9	reaction mass of: 9-nonyl-10-octyl-19-carbonyloxyhexadecylnonadecanoic acid; 9-nonyl-10-octyl-19-carbonyloxyoctadecyl-nonadecanoic acid; dihexadecyl 9-nonyl-10-octylnonadecan-dioate; 1-octadecyl,19-hexadecyl 9-nonyl-10-octyl-nonadecandioate; dioctadecyl 9-nonyl-10-octylnonadecan-dioate	432-910-2	—	R53	R: 53 S: 61		
607-682-00-4	complex reaction mass of Chinese gum rosin post reacted with acrylic acid	434-230-1	144413-22-9	R53	R: 53 S: 61		

▼M1

Nru ta' l-Indiċi	Identifikazzjoni Internazzjonażli tal-Kimiki	Nru KE	Nru CAS	Klassifikazzjoni	Tikkettar	Limiti ta' Konċentrazzjoni	Noti
607-683-00-X	reaction mass of: methyl 3-((1*E*)-2-methylprop-1-enyl)-2,2-dimethylcyclopropanecarboxylate; methyl 3-((1*Z*)-2-methylprop-1-enyl)-2,2-dimethylcyclopropanecarboxylate (20:80)	435-450-0	—	R43 N; R51-53	Xi; N R: 43-51/53 S: (2-)24-37-61		
607-684-00-5	alkenes, C_{12-14}, hydroformylation products, distn. residues, C-(hydrogen sulfobutanedioates), disodium salts	435-660-2	243662-67-1	Xi; R38 R43	Xi R: 38-43 S: (2-)24-37		
607-685-00-0	ammonium 2-cocoyloxyethanesulfonate	441-050-7	—	Xi; R38-41	Xi R: 38-41 S: (2-)26-37/39		
607-686-00-6	6,6'-bis(diazo-5,5',6,6'-tetrahydro-5,5'-dioxo)[methylene-bis(5-(6-diazo-5,6-dihydro-5-oxo-1-naphthylsulphonyloxy)-6-methyl-2-phenylene]di(naphthalene-1-sulfonate)	441-550-5	—	E; R2 F; R11 Carc. Cat. 3; R40	E; Xn R: 2-11-40 S: (2-)7-22-36/37		
607-687-00-1	reaction mass of: 2-{3,6-bis-[(2-ethylphenyl)-methylamino]-xanthylium-9-yl}-benzenesulfonate (2-10 %); 2-{3,6-bis-[(2,3-dimethylphenyl)-methylamino]-xanthylium-9-yl}-benzenesulfonate (2-10 %); 2-{3,6-bis-[(2,4-dimethylphenyl)-methylamino]-xanthylium-9-yl}-benzenesulfonate (2-10 %); 2-{3,6-bis-[(2,5-dimethylphenyl)-methylamino]-xanthylium-9-yl}-benzenesulfonate (2-10 %); 2-{3-[(2,3-dimethylphenyl)-methylamino]-6-[(2-ethylphenyl)-methylamino]-xanthylium-9-yl}-benzenesulfonate (7-20 %); 2-{3-[(2,4-dimethylphenyl)-methylamino]-6-[(2-ethylphenyl)-methylamino]-xanthylium-9-yl}-benzenesulfonate (7-20 %); 2-{3-[(2,5-dimethylphenyl)-methylamino]-6-[(2-ethylphenyl)-methylamino]-xanthylium-9-yl}-benzenesulfonate (7-20 %); 2-{3-[(2,3-dimethylphenyl)-methylamino]-6-[(2,4-dimethylphenyl)-methylamino]-xanthylium-9-yl}-benzenesulfonate (7-20 %);	442-800-6	—	Xi; R38 N; R51-53	Xi; N R: 38-51/53 S: (2-)37-61		

▼M1

Nru ta' l-Indiċi	Identifikazzjoni Internazzjonali tal-Kimiki	Nru KE	Nru CAS	Klassifikazzjoni	Tikkettar	Limiti ta' Konċentrazzjoni	Noti
	2-{3-[(2,3-dimethylphenyl)-methylamino]-6-[(2,5-dimethylphenyl)-methylamino]-xanthylium-9-yl}-benzenesulfonate (7-20 %); 2-{3-[(2,4-dimethylphenyl)-methylamino]-6-[(2,5-dimethylphenyl)-methylamino]-xanthylium-9-yl}-benzenesulfonate (7-20 %)						
607-688-00-7	(*R*)-1-cyclohexa-1,4-dienyl-1-methoxycarbonyl-methylammoniumchloride	444-320-2	—	Xn; R22	Xn R: 22 S: (2-)		
607-689-00-2	reaction mass of: methyl 1,4-dimethylcyclohexanecarboxylate (“para-isomer” including *cis*- and *trans*- isomers); methyl 1,3-dimethylcyclohexanecarboxylate (“meta-isomer” including *cis*- and *trans*-isomers)	444-920-4	—	R52-53	R: 52/53 S: 61		
607-690-00-8	dimethyl[2*S*,2*S*']-6,6,6'6'-tetramethoxy-2,2'-[*N*,*N*'-bis(trifluoracetyl)-*S*,*S*'-bi(*L*-homocysteinyl) diimino]dihexanoate	432-860-1	255387-46-3	R43	Xi R: 43 S: (2-)24-37		
607-691-00-3	magnesium salts, fatty acids, C_{16-18} and C_{18} unsaturated, branched and linear	448-690-6	—	R53	R: 53 S: 61		
607-692-00-9	zinc salts, fatty acids, C_{16-18} and C_{18} unsaturated, branched and linear	446-470-4	—	R53	R: 53 S: 61		
607-693-00-4	hexyl 2-(1-(diethylaminohydroxyphenyl)-methanoyl)benzoate	443-860-6	302776-68-7	R53	R: 53 S: 61		
607-694-00-X	ethyl 5,5-diphenyl-2-isoxazoline-3-carboxylate	443-870-0	163520-33-0	Xn; R22 R43 N; R50-53	Xn; N R: 22-43-50/53 S: (2-)22-36/37-60-61		
▼M3 607-698-00-1	4-*tert*-butylbenzoic acid	202-696-3	98-73-7	Repr. Cat. 2; R60 T; R48/23/24/25 Xn; R22	T R: 60-22-48/23/24/25 S: 53-45		E
▼M6 607-699-00-7	bifenthrin (ISO); (2-methylbiphenyl-3-yl)methyl *rel*-(1*R*,3*R*)-3-[(1*Z*)-2-chloro-3,3,3-trifluoroprop-1-en-1-yl]-2,2-dimethylcyclopropanecarboxylate		82657-04-3	Carc. Cat 3; R40 T; R23/25 Xn; R48/22 R43 N; R50-53	T; N R: 23/25-40-43-48/22-50/53 S: (1/2-)23-24-36/37-38- 45-60-61	N; R50-53: C ≥ 0,0025 % N; R51-53: 0,00025 % ≤ C< 0,0025 % R52-53: 0,000025 % ≤ C < 0,00025 %	

▼M6

Nru ta' l-Indiċi	Identifikazzjoni Internazzjonażli tal-Kimiki	Nru KE	Nru CAS	Klassifikazzjoni	Tikkettar	Limiti ta' Konċentrazzjoni	Noti
607-700-00-0	indoxacarb (ISO); methyl (4a*S*)-7-chloro-2-{(methoxycarbonyl)[4-(trifluoromethoxy)phenyl]carbamoyl}-2,5-dihydroindeno[1,2-*e*][1,3,4]oxadiazine-4a(3*H*)-carboxylate		173584-44-6	T; R25-48/25 Xn; R20 R43 N; R50-53	T; N R: 20-25-43-48/25-50/53 S: (1/2-)24-37-45-60-61	N; R50-53: C ≥ 25 % N; R51-53: 2,5 % ≤ C < 25 % R52-53: 0,25 % ≤ C < 2,5 %	
607-701-00-6	reaction mass of (S)- Indoxacarb and (R)-Indoxacarb 75:25; methyl 7-chloro-2-{(methoxycarbonyl)[4-(trifluoromethoxy)phenyl]carbamoyl}-2,5-dihydroindeno[1,2-*e*][1,3,4]oxadiazine-4a(3*H*)-carboxylate		144171-61-9	T; R48/25 Xn; R20/22 R43 N; R50-53	T; N R: 20/22-43-48/25-50/53 S: (1/2-)24-37-45-60-61	N; R50-53: C ≥ 25 % N; R51-53: 2,5 % ≤ C < 25 % R52-53: 0,25 % ≤ C < 2,5 %	
607-702-00-1	dihexyl phthalate	201-559-5	84-75-3	Repr. Cat. 2; R60-61	T R: 60-61 S: 45-53		
607-703-00-7	ammoniumpentade- cafluorooctanoate	223-320-4	3825-26-1	Carc. Cat. 3; R40 Repr. Cat. 2; R61 R64 T; R48/23 Xn; R20/22-48/21/22 Xi; R41	T R: 61-20/22-40-41- 48/23-48/21/22-64 S: 45-53		
607-704-00-2	perfluorooctanoic acid	206-397-9	335-67-1	Carc. Cat. 3; R40 Repr. Cat. 2; R61 R64 T; R48/23 Xn; R20/22-48/21/22 Xi; R41	T R: 61-20/22-40-41-48/23-48/21/22-64 S: 45-53		

▼B

608-001-00-3	acetonitrile; cyanomethane	200-835-2	75-05-8	F; R11 Xn; R20/21/22 Xi; R36	F; Xn R: 11-20/21/22-36 S: (2-)16-36/37		
608-002-00-9	trichloroacetonitrile	208-885-7	545-06-2	T; R23/24/25 N; R51-53	T; N R: 23/24/25-51/53 S: (1/2-)45-61		

▼B

Nru ta' l-Indiċi	Identifikazzjoni Internazzjonażli tal-Kimiki	Nru KE	Nru CAS	Klassifikazzjoni	Tikkettar	Limiti ta' Konċentrazzjoni	Noti
608-003-00-4	acrylonitrile	203-466-5	107-13-1	F; R11 Carc. Cat. 2; R45 T; R23/24/25 Xi; R37/38-41 R43 N; R51-53	F; T; N R: 45-11-23/24/25-37/38-41-43-51/53 S: - 53-45-61	T; R23/24/25: C ≥ 1 % Xn; R20/21/22: 0,2 % ≤ C < 1 %	D E
608-004-00-X	2-hydroxy-2-methylpropionitrile; 2-cyanopropan-2-ol; acetone cyanohydrin	200-909-4	75-86-5	T+; R26/27/28 N; R50-53	T+; N R: 26/27/28-50/53 S: (1/2-)7/9-27-45-60-61		
▼M1 608-005-00-5	*n*-butyronitrile	203-700-6	109-74-0	F; R11 T; R23/24/25	F; T R: 11-23/24/25 S: (1/2-)16-36/37-45-63		
▼B 608-006-00-0	bromoxynil (ISO) 3,5-dibromo-4-hydroxybenzonitrile; bromoxynil phenol	216-882-7	1689-84-5	Repr. Cat. 3; R63 T+; R26 T; R25 R43 N; R50-53	T+; N R: 25-26-43-63-50/53 S: (1/2-)27/28-36/37-45-63-60-61	N; R50-53: C ≥ 2,5 % N; R51-53: 0,25 % ≤ C < 2,5 % R52-53: 0,025 % ≤ C < 0,25 %	
608-007-00-6	ioxynil (ISO) 4-hydroxy-3,5-diiodobenzonitrile	216-881-1	1689-83-4	Repr. Cat. 3; R63 T; R23/25 Xn; R21-48/22 Xi; R36 N; R50-53	T; N R: 21-23/25-36-48/22-63-50/53 S: (1/2-)36/37-45-60-61-63	N; R50-53: C ≥ 2,5 % N; R51-53: 0,25 % ≤ C < 2,5 % R52-53: 0,025 % ≤ C < 0,25 %	
608-008-00-1	chloroacetonitrile	203-467-0	107-14-2	T; R23/24/25 N; R51-53	T; N R: 23/24/25-51/53 S: (1/2-)45-61		
608-009-00-7	malononitrile	203-703-2	109-77-3	T; R23/24/25 N; R50-53	T; N R: 23/24/25-50/53 S: (1/2-)23-27-45-60-61		

▼B

Nru ta' l-Indiċi	Identifikazzjoni Internazzjonażli tal-Kimiki	Nru KE	Nru CAS	Klassifikazzjoni	Tikkettar	Limiti ta' Konċentrazzjoni	Noti
608-010-00-2	methacrylonitrile; 2-methyl-2-propene nitrile	204-817-5	126-98-7	F; R11 T; R23/24/25 R43	F; T R: 11-23/24/25-43 S: (1/2-)9-16-18-29-45	T; R23/24/25: C ≥ 1 % Xn; R20/21/22: 0,2 % ≤ C < 1 % R43: C ≥ 0,2 %	D
▼M1 608-011-00-8	oxalonitrile; cyanogen	207-306-5	460-19-5	F+; R12 T; R23 N; R50-53	F+; T; N R: 12-23-50/53 S: (1/2-)9-16-23-33-45-63-60-61		
▼B 608-012-00-3	benzonitrile	202-855-7	100-47-0	Xn; R21/22	Xn R: 21/22 S: (2-)23		
608-013-00-9	2-chlorobenzonitrile	212-836-5	873-32-5	Xn; R21/22 Xi; R36	Xn R: 21/22-36 S: (2-)23		
▼M1 608-014-00-4	chlorothalonil (ISO); tetrachloroisophthalonitrile	217-588-1	1897-45-6	Carc. Cat. 3; R40 T+; R26 Xi; R37-41 R43 N; R50-53	T+; N R: 26-37-40-41-43-50/53 S: (1/2-)28-36/37/39-45-60-61	N; R50-53: C ≥ 2,5 % N; R51-53: 0,25 % ≤ C < 2,5 % R52-53: 0,025 % ≤ C < 0,25 %	
▼B 608-015-00-X	dichlobenil (ISO); 2,6-dichlorobenzonitrile	214-787-5	1194-65-6	Xn; R21 N; R51-53	Xn; N R: 21-51/53 S: (2-)36/37-61		
608-016-00-5	1,4-Dicyano-2,3,5,6-tetra-chloro-benzene	401-550-8	1897-41-2	R43 N; R50-53	Xi; N R: 43-50/53 S: (2-)24-37-60-61		

▼B

Nru ta' l-Indiċi	Identifikazzjoni Internazzjonażli tal-Kimiki	Nru KE	Nru CAS	Klassifikazzjoni	Tikkettar	Limiti ta' Konċentrazzjoni	Noti
608-017-00-0	bromoxynil octanoate (ISO); 2,6-dibromo-4-cyanophenyl octanoate	216-885-3	1689-99-2	Repr. Cat. 3; R63 T; R23 Xn; R22 R43 N; R50-53	T; N R: 22-23-43-63-50/53 S: (1/2-)36/37-45-63-60-61	N; R50-53: C ≥ 2,5 % N; R51-53: 0,25 % ≤ C < 2,5 % R52-53: 0,025 % ≤ C < 0,25 %	
608-018-00-6	ioxynil octanoate (ISO); 4-cyano-2,6-diiodophenyl octanoate	223-375-4	3861-47-0	Repr. Cat. 3; R63 T; R25 Xi; R36 R43 N; R50-53	T; N R: 25-36-43-63-50/53 S: (1/2-)26-36/37-45-60-61	N; R50-53: C ≥ 2,5 % N; R51-53: 0,25 % ≤ C < 2,5 % R52-53: 0,025 % ≤ C < 0,25 %	
608-019-00-1	2,2'-dimethyl-2,2'-azodipropiononitrile; ADZN	201-132-3	78-67-1	E; R2 F; R11 Xn; R20/22 R52-53	E; Xn R: 2-11-20/22-52/53 S: (2-)39-41-47-61		

▼M1

608-020-00-7	diphenoxymethylenecyanamide	427-300-8	79463-77-7	Xi; R41 R52-53	Xi R: 41-52/53 S: (2-)26-39-61		

▼B

608-021-00-2	3-(2-(diaminomethyleneamino)thiazol-4-ylmethylthio)propionitrile	403-710-2	76823-93-3	Xn; R22 R43	Xn R: 22-43 S: (2-)22-24-37		
608-022-00-8	3,7-dimethyloctanenitrile	403-620-3	40188-41-8	Xi; R38 R43 N; R51-53	Xi; N R: 38-43-51/53 S: (2-)36/37-61		
608-023-00-3	fenbuconazole (ISO) 4-(4-chlorophenyl)-2-phenyl-2-[(1*H*-1,2,4-triazol-1-yl)methyl]butanenitrile	406-140-2	114369-43-6	N; R50-53	N R: 50/53 S: 60-61		

▼B

Nru ta' l-Indiċi	Identifikazzjoni Internazzjonażli tal-Kimiki	Nru KE	Nru CAS	Klassifikazzjoni	Tikkettar	Limiti ta' Konċentrazzjoni	Noti
608-024-00-9	2-(4-(*N*-butyl-*N*-phenethylamino)phenyl)ethylene-1,1,2-tricarbonitrile	407-650-8	97460-76-9	R53	R: 53 S: 61		
608-025-00-4	2-nitro-4,5-bis(benzyloxy)phenylacetonitrile	410-970-0	117568-27-1	R53	R: 53 S: 61		
608-026-00-X	3-cyano-3,5,5-trimethylcyclohexanone	411-490-4	7027-11-4	Xn; R22-48/22 R43 R52-53	Xn R: 22-43-48/22-52/53 S: (2-)36/37-61		
608-027-00-5	reaction mass of: 3-(4-ethylphenyl)-2,2-dimethylpropanenitrile; 3-(2-ethylphenyl)-2,2-dimethylpropanenitrile; 3-(3-ethylphenyl)-2,2-dimethylpropanenitrile	412-660-0	—	N; R51-53	N R: 51/53 S: 61		
608-028-00-0	4-(2-cyano-3-phenylamino-acryloyloxy-methyl)-cyclohexyl-methyl 2-cyano-3-phenylamino)-acrylate	413-510-7	147374-67-2	Xn; R48/20/21 R43 N; R51-53	Xn; N R: 43-48/20/21-51/53 S: (2-)36/37-61		
608-029-00-6	1,2-dihydro-6-hydroxy-4-methyl-1-[3-(1-methylethoxy)propyl]-2-oxo-3-pyridinecarbonitrile	411-990-2	68612-94-2	R43	Xi R: 43 S: (2-)24-37		
608-030-00-1	*N*-acetyl-*N*-[5-cyano-3-(2-dibutylamino-4-phenylthyazol-5-yl-methylene)-4-methyl-2,6-dioxo-1,2,3,6-tetrahydropyridin-1-yl]benzamide	412-340-0	147741-93-3	N; R50-53	N R: 50/53 S: 60-61		
608-031-00-7	2-benzyl-2-methyl-3-butenitrile	407-870-4	97384-48-0	Xn; R22 R52-53	Xn R: 22-52/53 S: (2-)61		
▼M1 608-032-00-2	acetamiprid (ISO); (*E*)-N^1-[(6-chloro-3-pyridyl)methyl]-N^2-cyano-N^1-methylacetamidine	—	135410-20-7	Xn; R22 R52-53	Xn R: 22-52/53 S: (2-)46-61		

▼B

Nru ta' l-Indiċi	Identifikazzjoni Internazzjonażli tal-Kimiki	Nru KE	Nru CAS	Klassifikazzjoni	Tikkettar	Limiti ta' Konċentrazzjoni	Noti
608-033-00-8	*N*-butyl-3-(2-chloro-4-nitrophenylhydrazono)-1-cyano-2-methylprop-1-ene-1,3-dicarboximide	407-970-8	75511-91-0	R43 R52-53	Xi R: 43-52/53 S: (2-)24-37-61		
▼M1 608-034-00-3	chlorfenapyr (ISO); 4-bromo-2-(4-chlorophenyl)-1-ethoxymethyl-5-trifluoromethylpyrrole-3-carbonitrile	—	122453-73-0	T; R23 Xn; R22 N; R50-53	T; N R: 22-23-50/53 S: (1/2-)13-36/37-45-60-61	N; R50-53: C ≥ 0,25 % N; R51-53: 0,025 % ≤ C < 0,25 % R52-53: 0,0025 % ≤ C < 0,025 %	
▼B 608-035-00-9	(±)-α-[(2-acetyl-5-methylphenyl)-amino]-2,6-dichlorobenzene-aceto-nitrile	419-290-9	—	R43 R53	Xi R: 43-53 S: (2-)24-37-61		
608-036-00-4	3-(2-{4-[2-(4-cyanophenyl)vinyl]phenyl}vinyl)benzonitrile	419-060-8	79026-02-1	R53	R: 53 S: 61		
608-037-00-X	reaction mass of: (*E*)-2,12-tridecadiennitrile; (*E*)-3,12-tridecadiennitrile; (*Z*)-3,12-tridecadiennitrile	422-190-8		N; R50-53	N R: 50/53 S: 60-61		
608-038-00-5	2,2,4-trimethyl-4-phenyl-butane-nitrile	422-580-8	75490-39-0	Xn; R22 N; R51-53	Xn; N R: 22-51/53 S: (2-)61		
608-039-00-0	2-phenylhexanenitrile	423-460-8	3508-98-3	Xn; R22 N; R50-53	Xn; N R: 22-50/53 S: (2-)23-60-61		
608-040-00-6	4,4'-dithiobis(5-amino-1-(2,6-dichloro-4-(trifluoromethyl)phenyl)-1*H*-pyrazole-3-carbonitrile)	423-490-1	130755-46-3	N; R50-53	N R: 50/53 S: 60-61		

▼B

Nru ta' l-Indiċi	Identifikazzjoni Internazzjonażli tal-Kimiki	Nru KE	Nru CAS	Klassifikazzjoni	Tikkettar	Limiti ta' Konċentrazzjoni	Noti
608-041-00-1	4'-((2-butyl-4-oxo-1,3-diazaspiro[4.4]non-1-ene-3-yl)methyl)(1,1'-biphenyl)-2-carbonitrile	423-500-4	138401-24-8	N; R50-53	N R: 50/53 S: 60-61		
▼M1 608-042-00-7	(*S*)-2,2-diphenyl-2-(3-pyrrolidinyl)acetonitrile hydrobromide	421-810-4	194602-27-2	Xn; R22 Xi; R41 R43 N; R51-53	Xn; N R: 22-41-43-51/53 S: (2-)24-26-37/39-61		
▼B 608-043-00-2	3-(*cis*-3-hexenyloxy)propanenitril	415-220-6	142653-61-0	T; R23 Xn; R22 N; R50-53	T; N R: 22-23-50/53 S: (1/2-)13-36/37-45-60-61		
▼M1 608-044-00-8	2-cyclohexylidene-2-phenylacetonitrile	423-740-1	10461-98-0	Xn; R22 N; R51-53	Xn; N R: 22-51/53 S: (2-)46-61		
608-046-00-9	5-(4-chloro-2-nitro-phenylazo)-1,2-dihydro-6-hydroxy-1,4-dimethyl-2-oxo-pyridine-3-carbonitrile	425-310-7	77889-90-8	R53	R: 53 S: 61		
608-047-00-4	2-piperidin-1-yl-benzonitrile	427-330-1	72752-52-4	N; R51-53	N R: 51/53 S: 61		
608-048-00-X	1-(3-cyclopentyloxy-4-methoxyphenyl)-4-oxo-cyclohexanecarbonitrile	427-450-4	152630-47-2	Xn; R22-48/22 R43 N; R51-53	Xn; N R: 22-43-48/22-51/53 S: (2-)36/37-61		
608-049-00-5	2-(4-(4-(butyl-(1-methylhexyl)amino)p-henyl)-3-cyano-5-oxo-1,5-dihydropyrrol-2-ylidene)propandinitrile	429-180-2	157362-53-3	R43 N; R50-53	Xi; N R: 43-50/53 S: (2-)24-37-60-61		

▼M1

Nru ta' l-Indiċi	Identifikazzjoni Internazzjonażli tal-Kimiki	Nru KE	Nru CAS	Klassifikazzjoni	Tikkettar	Limiti ta' Konċentrazzjoni	Noti
608-050-00-0	reaction mass of: 5-(2-cyano-4-nitrophenylazo)-2-(2-(2-hydroxyethoxy)ethylamino)-4-methyl-6-phenylaminonicotinonitrile; 5-(2-cyano-4-nitrophenylazo)-6-(2-(2-hydroxyethoxy)ethylamino)-4-methyl-2-phenylaminonicotinonitrile	429-760-5	—	R53	R: 53 S: 61		
608-051-00-6	(*R*)-4-(4-dimethylamino-1-(4-fluorophenyl)-1-hydroxybutyl)-3-(hydroxymethyl)benzonitrile	430-760-2	219861-18-4	Xn; R22 R43 N; R51-53	Xn; N R: 22-43-51/53 S: (2-)36/37-61		
608-052-00-1	(*S*)-4-(4-dimethylamino-1-(4-fluorophenyl)-1-hydroxybutyl)-3-(hydroxymethyl)benzonitrile	430-770-7	128173-52-4	Xn; R22 R43 N; R51-53	Xn; N R: 22-43-51/53 S: (2-)36/37-61		
608-053-00-7	(*R*,*S*)-4-(4-dimethylamino-1-(4-fluorophenyl)-1-hydroxybutyl)-3-(hydroxymethyl)-benzonitrile	430-780-1	103146-25-4	Xn; R22 R43 N; R51-53	Xn; N R: 22-43-51/53 S: (2-)36/37-61		
608-054-00-2	(*R*,*S*)-4-(4-dimethylamino-1-(4-fluorophenyl)-1-hydroxybutyl)-3-(hydroxymethyl)-benzonitrile hemisulfate	430-790-6	—	Xn; R22 Xi; R41 R43 N; R51-53	Xn; N R: 22-41-43-51/53 S: (2-)22-26-36/37/39-61		
608-055-00-8	fipronil (ISO); 5-amino-1-[2,6-dichloro-4-(trifluoromethyl)phenyl]-4-[(trifluoromethyl)sulfinyl]-1*H*-pyrazole-3-carbonitrile	—	120068-37-3	T; R23/24/25-48/25 N; R50-53	T; N R: 23/24/25-48/25-50/53 S: (1/2-)28-36/37-45-60-61	N; R50-53: C ≥ 2,5 % N; R51-53: 0,25 % ≤ C < 2,5 % R52-53: 0,025 % ≤ C < 0,25 %	
608-056-00-3	*N*-methyl-*N*-cyanomethylmorpholiniummethylsulfate	429-340-1	—	Xn; R22 Xi; R41	Xn R: 22-41 S: (2-)22-26-39		

▼M5

608-057-00-9	4-(cyanomethyl)-4-methylmorpholin-4-ium hydrogen sulfate	431-200-1	208538-34-5	Xn; R22 Xi; R41 R43	Xn R: 22-41-43 S: (2-)22-24-26-37/39		
608-058-00-4	esfenvalerate (ISO); (*S*)-α-cyano-3-phenoxybenzyl-(*S*)-2-(4-chlorophenyl)-3-methylbutyrate	—	66230-04-4	T; R23/25 R43 N; R50-53	T; N R: 23/25-43-50/53 S: (1/2-)24-36/37/39-45-60-61	N; R50-53: C ≥ 0,0025 % N; R51-53: 0,00025 % ≤ C < 0,0025 % R52-53: 0,000025 % ≤ C < 0,00025 %	

▼M1

Nru ta' l-Indiċi	Identifikazzjoni Internazzjonażli tal-Kimiki	Nru KE	Nru CAS	Klassifikazzjoni	Tikkettar	Limiti ta' Konċentrazzjoni	Noti
608-059-00-X	5-amino-1-(2,6-dichloro-4-(trifluoromethyl)phenyl)-1*H*-pyrazole-3-carbonitrile	421-240-6	120068-79-3	N; R51-53	N R: 51/53 S: 22-61		
608-060-00-5	5-methyl-2-[(2-nitrophenyl)amino]-3-thiophenecarbonitrile	421-300-1	138564-59-7	N; R50-53	N R: 50/53 S: 22-60-61		
608-062-00-6	2-fluoro-4-hydroxybenzonitrile	422-810-7	82380-18-5	Xn; R22 Xi; R41 N; R51-53	Xn; N R: 22-41-51/53 S: (2-)22-26-39-61		
608-063-00-1	(*S*)-α-hydroxy-3-phenoxy-benzeneacetonitrile	441-070-6	61826-76-4	T; R25 Xi; R41 R43 N; R50-53	T; N R: 25-41-43-50/53 S: (1/2-)9-26-36/37/39-45-60-61		
608-064-00-7	cyanomethyltrimethylammoniummethylsulfate	433-720-2	—	R52-53	R: 52/53 S: 61		

▼B

608-065-00-2	salts of bromoxynil with the exception of those specified elsewhere in this Annex	—	—	Repr. Cat. 3; R63 T+; R26 T; R25 R43 N; R50-53	T+; N R: 25-26-43-50/53 S: (1/2-)27/28-36/37-45-63-60-61	N; R50-53: C ≥ 2,5 % N; R51-53: 0,25 % ≤ C < 2,5 % R52-53: 0,025 % ≤ C < 0,25 %	A
608-066-00-8	salts of ioxynil with the exception of those listed elsewhere in this annex	—	—	Repr. Cat. 3; R63 T; R23/25 Xn; R21-48/22 Xi; R36 N; R50-53	T; N R: 21-23/25-36-48/22-63-50/53 S: (1/2-)36/37-45-63-60-61	N; R50-53: C ≥ 2,5 % N; R51-53: 0,25 % ≤ C < 2,5 % R52-53: 0,025 % ≤ C < 0,25 %	A
609-001-00-6	1-nitropropane	203-544-9	108-03-2	R10 Xn; R20/21/22	Xn R: 10-20/21/22 S: (2-)9	Xn; R20/21/22: C ≥ 5 %	

Nru ta' l-Indiċi	Identifikazzjoni Internazzjonażli tal-Kimiki	Nru KE	Nru CAS	Klassifikazzjoni	Tikkettar	Limiti ta' Konċentrazzjoni	Noti
▼B							
609-002-00-1	2-nitropropane	201-209-1	79-46-9	R10 Carc. Cat. 2; R45 Xn; R20/22	T R: 45-10-20/22 S: 53-45		E
▼M6							
609-003-00-7	nitrobenzene	202-716-0	98-95-3	Carc. Cat. 3; R40 Repr. Cat. 2; R60 T; R23/24/25-48/23/24/25 R52-53	T R: 23/24/25-48/23/24/25-40-60-52/53 S: 45-53		
▼B							
609-004-00-2	dinitrobenzene; [1] 1,4-dinitrobenzene; [2] 1,3-dinitrobenzene; [3] 1,2-dinitrobenzene [4]	246-673-6 [1] 202-833-7 [2] 202-776-8 [3] 208-431-8 [4]	25154-54-5 [1] 100-25-4 [2] 99-65-0 [3] 528-29-0 [4]	T+; R26/27/28 R33 N; R50-53	T+; N R: 26/27/28-33-50/53 S: (1/2-)28-36/37-45-60-61		
▼M1							
609-005-00-8	1,3,5-trinitrobenzene	202-752-7	99-35-4	E; R3 T+; R26/27/28 R33 N; R50-53	E; T+; N R: 3-26/27/28-33-50/53 S: (1/2-)28-36/37-45-60-61		
▼B							
609-006-00-3	4-nitrotoluene	202-808-0	99-99-0	T; R23/24/25 R33 N; R51-53	T; N R: 23/24/25-33-51/53 S: (1/2-)28-37-45-61		
▼M1							
609-007-00-9	2,4-dinitrotoluene; [1] dinitrotoluene [2]	204-450-0 [1] 246-836-1 [2]	121-14-2 [1] 25321-14-6 [2]	Carc. Cat. 2; R45 Muta. Cat. 3; R68 Repr. Cat. 3; R62 T; R23/24/25 Xn; R48/22 N; R50-53	T; N R: 45-23/24/25-48/22-62-68-50/53 S: 53-45-60-61		E

▼B

Nru ta' l-Indiċi	Identifikazzjoni Internazzjonażli tal-Kimiki	Nru KE	Nru CAS	Klassifikazzjoni	Tikkettar	Limiti ta' Konċentrazzjoni	Noti
609-008-00-4	2,4,6-trinitrotoluene; TNT	204-289-6	118-96-7	E; R2 T; R23/24/25 R33 N; R51-53	E; T; N R: 2-23/24/25-33-51/53 S: (1/2-)35-45-61		
▼M1 609-009-00-X	2,4,6-trinitrophenol; picric acid	201-865-9	88-89-1	E; R3 R4 T; R23/24/25	E; T R: 3-4-23/24/25 S: (1/2-)28-35-36/37-45		
▼B 609-010-00-5	salts of picric acid	—	—	E; R3 T; R23/24/25	E; T R: 3-23/24/25 S: (1/2-)28-35-37-45		A
609-011-00-0	2,4,6-trinitroanisole	—	606-35-9	E; R2 Xn; R20/21/22 N; R51-53	E; Xn; N R: 2-20/21/22-51/53 S: (2-)35-61		
609-012-00-6	2,4,6-trinitro-*m*-cresol	210-027-1	602-99-3	E; R2 R4 Xn; R20/21/22	E; Xn R: 2-4-20/21/22 S: (2-)35		
609-013-00-1	2,4,6-trinitro-*m*-xylene	211-187-5	632-92-8	E; R2 Xn; R20/21/22 R33	E; Xn R: 2-20/21/22-33 S: (2-)35		
609-015-00-2	4-nitrophenol; *p*-nitrophenol	202-811-7	100-02-7	Xn; R20/21/22 R33	Xn R: 20/21/22-33 S: (2-)28		
609-016-00-8	dinitrophenol (reaction mass of isomers); [1] 2,4(or 2,6)-dinitrophenol [2]	247-096-2 [1] 275-732-9 [2]	25550-58-7 [1] 71629-74-8 [2]	T; R23/24/25 R33 N; R50-53	T; N R: 23/24/25-33-50/53 S: (1/2-)28-37-45-60-61		

▼M1

Nru ta' l-Indiċi	Identifikazzjoni Internazzjonażli tal-Kimiki	Nru KE	Nru CAS	Klassifikazzjoni	Tikkettar	Limiti ta' Konċentrazzjoni	Noti
609-018-00-9	2,4,6-trinitroresorcinol; styphnic acid	201-436-6	82-71-3	E; R3 R4 Xn; R20/21/22	E; Xn R: 3-4-20/21/22 S: (2-)35-36/37		
▼B 609-019-00-4	lead 2,4,6-trinitro-*m*-phenylene dioxide; lead 2,4,6-trinitroresorcinoxide; lead styphnate	239-290-0	15245-44-0	E; R3 Repr. Cat. 1; R61 Repr. Cat. 3; R62 Xn; R20/22 R33 N; R50-53	E; T; N R: 61-3-20/22-33-50/53-62 S: 53-45-60-61		E
609-020-00-X	DNOC (ISO); 4,6-dinitro-*o*-cresol	208-601-1	534-52-1	Muta. Cat. 3; R68 T+; R26/27/28 Xi; R38-41 R43 R44 N; R50-53	T+; N R: 26/27/28-38-41-43-44-50/53-68 S: (1/2-)36/37-45-60-61		
609-021-00-5	sodium salt of DNOC; sodium 4,6-dinitro-*o*-cresolate; [1] potassium salt of DNOC; potassium 4,6-dinitro-*o*-cresolate [2]	219-007-7 [1] -[2]	2312-76-7 [1] 5787-96-2 [2]	T; R23/24/25 R33 N; R50-53	T; N R: 23/24/25-33-50/53 S: (1/2-)13-45-60-61		
609-022-00-0	ammonium salt of DNOC; ammonium 4,6-dinitro-*o*-tolyl oxide	221-037-0	2980-64-5	T+; R26/27/28 R33 N; R50-53	T+; N R: 26/27/28-33-50/53 S: (1/2-)13-28-45-60-61		
▼M1 609-023-00-6	dinocap (ISO); (*RS*)-2,6-dinitro-4-octylphenyl crotonates and (*RS*)-2,4-dinitro-6-octylphenyl crotonates in which “octyl” is a reaction mass of 1-methylheptyl, 1-ethylhexyl and 1-propylpentyl groups	254-408-0	39300-45-3	Repr. Cat. 2; R61 Xn; R20/22-48/22 Xi; R38 R43 N; R50-53	T; N R: 61-20/22-38-43-48/22-50/53 S: 53-45-60-61	N; R50-53: C ≥ 0,25 % N; R51-53: 0,025 % ≤ C < 0,25 % R52-53: 0,0025 % ≤ C < 0,025 %	E
▼B 609-024-00-1	binapacryl (ISO); 2-*sec*-butyl-4,6-dinitrophenyl-3-methylcrotonate	207-612-9	485-31-4	Repr. Cat. 2; R61 Xn; R21/22 N; R50-53	T; N R: 61-21/22-50/53 S: 53-45-60-61		E

▼B

Nru ta' l-Indiċi	Identifikazzjoni Internazzjonażli tal-Kimiki	Nru KE	Nru CAS	Klassifikazzjoni	Tikkettar	Limiti ta' Konċentrazzjoni	Noti
609-025-00-7	dinoseb (ISO); 6-*sec*-butyl-2,4-dinitrophenol	201-861-7	88-85-7	R44 T; R24/25 Repr. Cat. 2; R61 Repr. Cat. 3; R62 Xi; R36 N; R50-53	T; N R: 61-62-24/25-36-44-50/53 S: 53-45-60-61		E
609-026-00-2	salts and esters of dinoseb, with the exception of those specified elsewhere in this Annex	—	—	R44 Repr. Cat. 2; R61 Repr. Cat. 3; R62 T; R24/25 Xi; R36 N; R50-53	T; N R: 61-62-24/25-36-44-50/53 S: 53-45-60-61		AE
609-027-00-8	dinocton; reaction mass of isomers: methyl 2-octyl-4,6-dinitrophenyl carbonate, methyl 4-octyl-2,6-dinitrophenyl carbonate	—	63919-26-6	Xn; R22 N; R50-53	Xn; N R: 22-50/53 S: (2-)60-61		
609-028-00-3	dinex (ISO); 2-cyclohexyl-4,6-dinitrophenol	205-042-5	131-89-5	T; R23/24/25 N; R50-53	T; N R: 23/24/25-50/53 S: (1/2-)13-45-60-61		
609-029-00-9	salts and esters of dinex	—	—	T; R23/24/25 N; R50-53	T; N R: 23/24/25-50/53 S: (1/2-)13-45-60-61		A
609-030-00-4	dinoterb (ISO); 2-*tert*-butyl-4,6-dinitrophenol	215-813-8	1420-07-1	Repr. Cat. 2; R61 T+; R28 T; R24 R44 N; R50-53	T+; N R: 61-24-28-44-50/53 S: 53-45-60-61		E
609-031-00-X	salts and esters of dinoterb	—	—	Repr. Cat. 2; R61 T+; R28 T; R24 N; R50-53	T+; N R: 61-24-28-50/53 S: 45-53-60-61		AE
609-032-00-5	bromofenoxim (ISO); 3,5-dibromo-4-hydroxybenzaldehyde-*O*-(2,4-dinitrophenyl)-oxime	236-129-6	13181-17-4	Xn; R22 N; R50-53	Xn; N R: 22-50/53 S: (2-)25-60-61		

▼B

Nru ta' l-Indiċi	Identifikazzjoni Internazzjonażli tal-Kimiki	Nru KE	Nru CAS	Klassifikazzjoni	Tikkettar	Limiti ta' Konċentrazzjoni	Noti
609-033-00-0	dinosam (ISO); 2-(1-methylbutyl)-4,6-dinitrophenol	—	4097-36-3	T; R23/24/25 N; R50-53	T; N R: 23/24/25-50/53 S: (1/2-)13-45-60-61		
609-034-00-6	salts and esters of dinosam	—	—	T; R23/24/25 N; R50-53	T; N R: 23/24/25-50/53 S: (1/2-)13-45-60-61		A
609-035-00-1	nitroethane	201-188-9	79-24-3	R10 Xn; R20/22	Xn R: 10-20/22 S: (2-)9-25-41	Xn; R20/22: C ≥ 12,5 %	
609-036-00-7	nitromethane	200-876-6	75-52-5	R5-10 Xn; R22	Xn R: 5-10-22 S: (2-)41	Xn; R22: C ≥ 12,5 %	
609-037-00-2	5-nitroacenaphthene	210-025-0	602-87-9	Carc. Cat. 2; R45	T R: 45 S: 53-45		
609-038-00-8	2-nitronaphthalene	209-474-5	581-89-5	Carc. Cat. 2; R45 N; R51-53	T; N R: 45-51/53 S: 53-45-61		
609-039-00-3	4-nitrobiphenyl	202-204-7	92-93-3	Carc. Cat. 2; R45 N; R51-53	T; N R: 45-51/53 S: 53-45-61		
609-040-00-9	nitrofen (ISO); 2,4-dichlorophenyl 4-nitrophenyl ether	217-406-0	1836-75-5	Carc. Cat. 2; R45 Repr. Cat. 2; R61 Xn; R22 N; R50-53	T; N R: 45-61-22-50/53 S: 53-45-60-61		E
609-041-00-4	2,4-dinitrophenol	200-087-7	51-28-5	T; R23/24/25 R33 N; R50	T; N R: 23/24/25-33-50 S: (1/2-)28-37-45-61		

▼B

Nru ta' l-Indiċi	Identifikazzjoni Internazzjonali tal-Kimiki	Nru KE	Nru CAS	Klassifikazzjoni	Tikkettar	Limiti ta' Konċentrazzjoni	Noti
609-042-00-X	pendimethalin (ISO); *N*-(1-ethylpropyl)-2,6-dinitro-3,4-xylidine	254-938-2	40487-42-1	R43 N; R50-53	Xi; N R: 43-50/53 S: (2-)24-29-37-60-61		
609-043-00-5	quintozene (ISO); pentachloronitrobenzene	201-435-0	82-68-8	R43 N; R50-53	Xi; N R: 43-50/53 S: (2-)13-24-37-60-61		
609-044-00-0	tecnazene (ISO); 1,2,4,5-tetrachloro-3-nitrobenzene	204-178-2	117-18-0	Xn; R22 R43 N; R50-53	Xn; N R: 22-43-50/53 S: (2-)24-37-60-61		
609-045-00-6	reaction mass of: 4,6-dinitro-2-(3-octyl)phenyl methyl carbonate and 4,6-dinitro-2-(4-octyl)phenyl methyl carbonate; dinocton-6	—	8069-76-9	Xn; R22 N; R50-53	Xn; N R: 22-50/53 S: (2-)60-61		
▼M1 609-046-00-1	trifluralin (ISO) (containing < 0,5 ppm NPDA); α,α,α-trifluoro-2,6-dinitro-*N*,*N*-dipropyl-*p*-toluidine (containing < 0,5 ppm NPDA); 2,6-dinitro-*N*,*N*-dipropyl-4-trifluoromethylaniline (containing < 0,5 ppm NPDA); *N*,*N*-dipropyl-2,6-dinitro-4-trifluoromethylaniline (containing < 0,5 ppm NPDA)	216-428-8	1582-09-8	Carc. Cat. 3; R40 R43 N; R50-53	Xn; N R: 40-43-50/53 S: (2-)36/37-46-60-61	N; R50-53: C ≥ 2,5 % N; R51-53: 0,25 % ≤ C < 2,5 % R52-53: 0,025 % ≤ C < 0,25 %	
▼B 609-047-00-7	2-nitroanisole	202-052-1	91-23-6	Carc. Cat. 2; R45 Xn; R22	T R: 45-22 S: 53-45		E
609-048-00-2	sodium 3-nitrobenzenesulphonate	204-857-3	127-68-4	Xi; R36 R43	Xi R: 36-43 S: (2-)24-26-37		

▼B

Nru ta' l-Indiċi	Identifikazzjoni Internazzjonażli tal-Kimiki	Nru KE	Nru CAS	Klassifikazzjoni	Tikkettar	Limiti ta' Konċentrazzjoni	Noti
609-049-00-8	2,6-dinitrotoluene	210-106-0	606-20-2	Carc. Cat. 2; R45 Muta. Cat. 3; R68 Repr. Cat. 3; R62 T; R23/24/25 Xn; R48/22 R52-53	T R: 45-23/24/25-48/22-62-68-52/53 S: 53-45-61		E
609-050-00-3	2,3-dinitrotoluene	210-013-5	602-01-7	Carc. Cat. 2; R45 Muta. Cat. 3; R68 Repr. Cat. 3; R62 T; R23/24/25 Xn; R48/22 N; R50-53	T; N R: 45-23/24/25-48/22-62-68-50/53 S: 53-45-60-61		E
609-051-00-9	3,4-dinitrotoluene	210-222-1	610-39-9	Carc. Cat. 2; R45 Muta. Cat. 3; R68 Repr. Cat. 3; R62 T; R23/24/25 Xn; R48/22 N; R51-53	T; N R: 45-23/24/25-48/22-62-68-51/53 S: 53-45-61		E
609-052-00-4	3,5-dinitrotoluene	210-566-2	618-85-9	Carc. Cat. 2; R45 Muta. Cat. 3; R68 Repr. Cat. 3; R62 T; R23/24/25 Xn; R48/22 R52-53	T R: 45-23/24/25-48/22-62-68-52/53 S: 53-45-61		E
609-053-00-X	hydrazine-trinitromethane	414-850-9	—	E; R3 O; R8 Carc. Cat. 2; R45 T; R23/25 R43	E; T R: 45-3-8-23/25-43 S: 53-45		E
609-054-00-5	2,3-dinitrophenol; [1] 2,5-dinitrophenol; [2] 2,6-dinitrophenol; [3] 3,4-dinitrophenol; [4] salts of dinitrophenol [5]	200-628-7 [1] 206-348-1 [2] 209-357-9 [3] 209-415-3 [4] -[5]	66-56-8 [1] 329-71-5 [2] 573-56-8 [3] 577-71-9 [4] -[5]	T; R23/24/25 R33 N; R51-53	T; N R: 23/24/25-33-51 S: (1/2-)28-37-45-61		

▼B

Nru ta' l-Indiċi	Identifikazzjoni Internazzjonażli tal-Kimiki	Nru KE	Nru CAS	Klassifikazzjoni	Tikkettar	Limiti ta' Konċentrazzjoni	Noti
609-055-00-0	2,5-dinitrotoluene	210-581-4	619-15-8	Carc. Cat. 2; R45 Muta. Cat. 3; R68 Repr. Cat. 3; R62 T; R23/24/25 Xn; R48/22 N; R51-53	T; N R: 45-23/24/25-48/22-62-68-51/53 S: 53-45-61		E
609-056-00-6	2,2-dibromo-2-nitroethanol	412-380-9	69094-18-4	E; R2 Carc. Cat. 3; R40 Xn; R22-48/22 C; R35 R43 N; R50-53	E; C; N R: 2-22-35-40-43-48/22-50/53 S: (1/2-)23-26-36/37/39-45-60-61	Xn; R22: C ≥ 10 % C; R35: C ≥ 10 % C; R34: 5 % ≤ C < 10 % Xi; R36/37/38: 1 % ≤ C < 5 %	
609-057-00-1	3-chloro-2,4-difluoronitrobenzene	411-980-8	3847-58-3	Xn; R22 C; R34 R43 N; R50-53	C; N R: 22-34-43-50/53 S: (1/2-)22-26-28-36/37/39-45-60-61		
609-058-00-7	2-nitro-2-phenyl-1,3-propanediol	410-360-4	5428-02-4	T; R39-48/25 Xn; R21/22 Xi; R41 R43 N; R51-53	T; N R: 21/22-39-41-43-48/25-51/53 S: 53-45-61		
609-059-00-2	2-chloro-6-(ethylamino)-4-nitrophenol	411-440-1	131657-78-8	Xn; R22 R43 N; R51-53	Xn; N R: 22-43-51/53 S: (2-)22-24-37/39-61		
609-060-00-8	4-[(3-hydroxypropyl)amino]-3-nitrophenol	406-305-9	92952-81-3	Xi; R38 N; R51-53	Xi; N R: 38-51/53 S: (2-)37-61		
609-061-00-3	(*E*,*Z*)-4-chlorophenyl(cyclopropyl)ketone *O*-(4-nitrophenylmethyl)oxime	406-100-4	94097-88-8	R43 N; R50-53	Xi; N R: 43-50/53 S: (2-)24-37-60-61		

▼B

Nru ta' l-Indiċi	Identifikazzjoni Internazzjonażli tal-Kimiki	Nru KE	Nru CAS	Klassifikazzjoni	Tikkettar	Limiti ta' Konċentrazzjoni	Noti
609-062-00-9	2-bromo-2-nitropropanol	407-030-7	24403-04-1	T; R24 Xn; R22-48/22 C; R34 R43 N; R50-53	T; N R: 22-24-34-43-48/22-50/53 S: (1/2-)26-36/37/39-45-60-61		
609-063-00-4	2-[(4-chloro-2-nitrophenyl)amino]ethanol	413-280-8	59320-13-7	Xn; R22 N; R51-53	Xn; N R: 22-51/53 S: (2-)22-61		
609-064-00-X	mesotrione (ISO); 2-[4-(methylsulfonyl)-2-nitrobenzoyl]-1,3-cyclohexanedione	—	104206-82-8	N; R50-53	N R: 50/53 S: 60-61		
609-065-00-5	2-nitrotoluene	201-853-3	88-72-2	Carc. Cat. 2; R45 Muta. Cat. 2; R46 Repr. Cat. 3; R62 Xn; R22 N; R51-53	T; N R: 45-46-22-62-51/53 S: 53-45-61		E
609-066-00-0	lithium sodium 3-amino-10-{4-(10-amino-6,13-dichloro-4,11-disulfonatobenzo[5,6][1,4]oxazino[2,3-b]phenoxazine-3-ylamino)-6-[methyl(2-sulfonato-ethyl)amino]-1,3,5-triazin-2-ylamino}-6,13-dichlorobenzo[5,6][1,4]oxazino[2,3-b]phenoxazine-4,11-disulfonate	418-870-9	154212-58-5	Xn; R20/21/22-68/20/21/22	Xn R: 20/21/22-68/20/21/22 S: (2-)36/37		
609-067-00-6	sodium and potassium 4-(3-aminopropylamino)-2,6-bis[3-(4-methoxy-2-sulfophenylazo)-4-hydroxy-2-sulfo-7-naphthylamino]-1,3,5-triazine	416-280-6	156769-97-0	R43	Xi R: 43 S: (2-)22-24-37		

▼B

Nru ta' l-Indiċi	Identifikazzjoni Internazzjonażli tal-Kimiki	Nru KE	Nru CAS	Klassifikazzjoni	Tikkettar	Limiti ta' Konċentrazzjoni	Noti
609-068-00-1	musk xylene; 5-*tert*-butyl-2,4,6-trinitro-*m*-xylene	201-329-4	81-15-2	Carc. Cat. 3; R40 E; R2 N; R50-53	E; Xn; N R: 2-40-50/53 S: (2-)36/37-46-60-61		
▼M1 609-069-00-7	musk ketone; 3,5-dinitro-2,6-dimethyl-4-*tert*-butylacetophenone; 4'-*tert*-butyl-2',6'-dimethyl-3',5'-dinitroacetophenone	201-328-9	81-14-1	Carc. Cat. 3; R40 N; R50-53	Xn; N R: 40-50/53 S: (2-)36/37-46-60-61		
▼B 609-070-00-2	1,4-dichloro-2-(1,1,2,3,3,3-hexafluoropropoxy)-5-nitrobenzene	415-580-4	130841-23-5	Xn; R22 R43 N; R50-53	Xn; N R: 22-43-50/53 S: (2-)36/37/39-60-61		
609-071-00-8	reaction mass of: 2-methylsulfanyl-4,6-bis-(2-hydroxy-4-methoxy-phenyl)-1,3,5-triazine; 2-(4,6-bis-methylsulfanyl-1,3,5-triazin-2-yl)-5-methoxy-phenol	423-520-3	156137-33-6	R43	Xi R: 43 S: (2-)22-24-37		
▼M1 609-072-00-3	4-mesyl-2-nitrotoluene	430-550-0	1671-49-4	Repr. Cat. 3; R62 Xn; R22 R43 R52-53	Xn R: 22-43-62-52/53 S: (2-)22-36/37-61		
609-073-00-9	lithium potassium sodium *N*,*N*''-bis{6-[7-[4-(4-chloro-1,3,5-triazin-2-yl)amino-4-(2-ureidophenylazo)]naphthalene-1,3,6-trisulfonato]}-*N*'-(2-aminoethyl)piperazine	427-850-9	—	R43	Xi R: 43 S: (2-)22-24-37		
▼B 610-001-00-3	trichloronitromethane; chloropicrin	200-930-9	76-06-2	Xn; R22 T+; R26 Xi; R36/37/38	T+ R: 22-26-36/37/38 S: (1/2-)36/37-38-45		

▼B

Nru ta' l-Indiċi	Identifikazzjoni Internazzjonażli tal-Kimiki	Nru KE	Nru CAS	Klassifikazzjoni	Tikkettar	Limiti ta' Konċentrazzjoni	Noti
610-002-00-9	1,1-dichloro-1-nitroethane	209-854-0	594-72-9	T; R23/24/25	T R: 23/24/25 S: (1/2-)26-45		
610-003-00-4	chlorodinitrobenzene	—	—	T; R23/24/25 R33 N; R50-53	T; N R: 23/24/25-33-50/53 S: (1/2-)28-36/37-45-60-61		C
610-004-00-X	2-chloro-1,3,5-trinitrobenzene	201-864-3	88-88-0	E; R2 T+; R26/27/28 N; R50-53	E; T+; N R: 2-26/27/28-50/53 S: (1/2-)28-36/37-45-60-61		
610-005-00-5	1-chloro-4-nitrobenzene	202-809-6	100-00-5	Carc. Cat. 3; R40 Muta. Cat. 3; R68 T; R23/24/25 Xn; R48/20/21/22 N; R51-53	T; N R: 23/24/25-40-48/20/21/22-68-51/53 S: (1/2-)28-36/37-45-61		
610-006-00-0	chloronitroanilines with the exception of those specified elsewhere in this Annex	—	—	T+; R26/27/28 R33 N; R51-53	T+; N R: 26/27/28-33-51/53 S: (1/2-)28-36/37-45-61		A C
610-007-00-6	1-chloro-1-nitropropane	209-990-0	600-25-9	Xn; R20/22	Xn R: 20/22 S: (2-)	Xn; R20/22: C ≥ 5 %	
610-008-00-1	2,6-dichloro-4-nitroanisole	403-350-6	17742-69-7	T; R25 N; R51-53	T; N R: 25-51/53 S: (1/2-)36/37-45-61		
610-009-00-7	2-chloro-4-nitroaniline	204-502-2	121-87-9	Xn; R22 N; R51-53	Xn; N R: 22-51/53 S: (2-)22-24-61		
610-010-00-2	2-bromo-1-(2-furyl)-2-nitroethylene	406-110-9	35950-52-8	Xn; R22-48/22 C; R34 R43 N; R50-53	C; N R: 22-34-43-48/22-50/53 S: (1/2-)22-26-36/37/39-45-60-61		

▼B

Nru ta' l-Indiċi	Identifikazzjoni Internazzjonażli tal-Kimiki	Nru KE	Nru CAS	Klassifikazzjoni	Tikkettar	Limiti ta' Konċentrazzjoni	Noti
611-001-00-6	azobenzene	203-102-5	103-33-3	Carc. Cat. 2; R45 Muta. Cat. 3; R68 Xn; R20/22-48/22 N; R50-53	T; N R: 45-20/22-48/22-68-50/53 S: 53-45-60-61		E
611-002-00-1	azoxybenzene	207-802-1	495-48-7	Xn; R20/22	Xn R: 20/22 S: (2-)28		
611-003-00-7	fenaminosulf (ISO); sodium 4-dimethylaminobenzenediazosulphonate	205-419-4	140-56-7	T; R25 Xn; R21 R52-53	T R: 21-25-52/53 S: (1/2-)36/37-45-61		
611-004-00-2	methyl-*O*NN-azoxymethyl acetate; methyl azoxy methyl acetate	209-765-7	592-62-1	Carc. Cat. 2; R45 Repr. Cat. 2; R61	T R: 45-61 S: 53-45		
611-005-00-8	disodium {5-[(4'-((2,6-hydroxy-3-((2-hydroxy-5-sulphophenyl)azo)phenyl)azo)(1,1'-biphenyl)-4-yl)azo]salicylato(4-)}cuprate(2-); CI Direct Brown 95	240-221-1	16071-86-6	Carc. Cat. 2; R45	T R: 45 S: 53-45		
611-006-00-3	4-*o*-tolylazo-*o*-toluidine; 4-amino-2',3-dimethylazobenzene; fast garnet GBC base; AAT; *o*-aminoazotoluene	202-591-2	97-56-3	Carc. Cat. 2; R45 R43	T R: 45-43 S: 53-45		
611-007-00-9	tricyclazole (ISO); 5-methyl-1,2,4-triazolo(3,4-b)benzo-1,3-thiazole	255-559-5	41814-78-2	Xn; R22	Xn R: 22 S: (2-)		
611-008-00-4	4-aminoazobenzene; 4-phenylazoaniline	200-453-6	60-09-3	Carc. Cat. 2; R45 N; R50-53	T; N R: 45-50/53 S: 53-45-60-61		
611-009-00-X	sodium (1-(5-(4-(4-anilino-3-sulphophenylazo)-2-methyl-5-methylsulphonamidophenylazo)-4-hydroxy-2-oxido-3-(phenylazo)phenylazo)-5-nitro-4-sulphonato-2-naphtholato)iron(II)	401-220-3	—	Xn; R20 R52-53	Xn R: 20-52/53 S: (2-)61		

▼B

Nru ta' l-Indiċi	Identifikazzjoni Internazzjonażli tal-Kimiki	Nru KE	Nru CAS	Klassifikazzjoni	Tikkettar	Limiti ta' Konċentrazzjoni	Noti
611-010-00-5	2'-(2-cyano-4,6-dinitrophenylazo)-5'-(*N*,*N*-dipropylamino)propionanilide	403-010-7	106359-94-8	R43 R52-53	Xi R: 43-52/53 S: (2-)22-24-37-61		
611-011-00-0	*N*,*N*,*N*',*N*'-tetramethyl-3,3'-(propylenebis(iminocarbonyl-4,1-phenylenazo(1,6-dihydro-2-hydroxy-4-methyl-6-oxopyridine-3,1-diyl)))-di(propylammonium) dilactate	403-340-1	—	Xi; R41 N; R51-53	Xi; N R: 41-51/53 S: (2-)26-39-61		
611-012-00-6	reaction mass of 2,2-iminodiethanol 6-methyl-2-(4-(2,4,6-triaminopyrimidin-5-ylazo)phenyl)benzothiazole-7-sulfonate and 2-methylaminoethanol 6-methyl-2-(4-(2,4,6-triaminopyrimidin-5-ylazo)phenyl)benzothiazole-7-sulfonate and *N*,*N*-diethylpropane-1,3-diamine 6-methyl-2-(4-(2,4,6-triaminopyrimidin-5-ylazo)phenyl)benzothiazole-7-sulfonate	403-410-1	114565-65-0	R43	Xi R: 43 S: (2-)22-24-26-37		
611-013-00-1	trilithium-1-hydroxy-7-(3-sulfonatoanilino)-2-(3-methyl-4-(2-methoxy-4-(3-sulfonatophenylazo)phenylazo)phenylazo)naphthalene-3-sulfonate	403-650-7	117409-78-6	E; R2 N; R51-53	E; N R: 2-51/53 S: (2-)35-61		
611-014-00-7	(tetrasodium 1-(4-(3-acetamido-4-(4'-nitro-2,2'-disulfonatostilben-4-ylazo)anilino)-6-(2,5-disulfonatoanilino)-1,3,5-triazin-2-yl)-3-carboxypyridinium) hydroxide	404-250-5	115099-55-3	R43	Xi R: 43 S: (2-)22-24-37		
611-015-00-2	tetrasodium 4-amino-5-hydroxy-6-(4-(2-(2-(sulfonatooxy)ethylsulfonyl)ethylcarbamoyl)phenylazo)-3-(4-(2-(sulfonatooxy)ethylsulfonyl)phenylazo)naphthalene-2,7-disulfonate	404-320-5	116889-78-2	R43	Xi R: 43 S: (2-)22-24-37		

▼B

Nru ta' l-Indiċi	Identifikazzjoni Internazzjonażli tal-Kimiki	Nru KE	Nru CAS	Klassifikazzjoni	Tikkettar	Limiti ta' Konċentrazzjoni	Noti
611-016-00-8	reaction mass of 1,1'-((dihydroxyphenylene)bis(azo-3,1-phenylenazo(1-(3-dimethylaminopropyl)-1,2-dihydro-6-hydroxy-4-methyl-2-oxopyridine-5,3-diyl)))dipyridinium dichloride dihydrochloride, mixed isomers and 1-(1-(3-dimethylaminopropyl)-5-(3-((4-(1-(3-dimethylaminopropyl)-1,6-dihydro-2-hydroxy-4-methyl-6-oxo-5-pyridinio-3-pyridylazo)phenylazo)-2,4(or2,6 or3,5)-dihydroxyphenylazo)phenylazo)-1,2-dihydro-6-hydroxy-4-methyl-2-oxo-3-pyridyl)pyridinium dichloride	404-540-1	—	R43	Xi R: 43 S: (2-)22-24-37		
611-017-00-3	2-(4-(diethylaminopropylcarbamoyl)phenylazo)-3-oxo-*N*-(2,3-dihydro-2-oxobenzimidazol-5-yl)butyramide	404-910-2	—	R43 N; R51-53	Xi; N R: 43-51/53 S: (2-)24-37-61		
611-018-00-9	tetraammonium 5-(4-(7-amino-1-hydroxy-3-sulfonato-2-naphthylazo)-6-sulfonato-1-naphthylazo)isophthalate	405-130-5	—	R43	Xi R: 43 S: (2-)24-37		
611-019-00-4	tetralithium 6-amino-4-hydroxy-3-(7-sulfonato-4-(4-sulfonatophenylazo)-1-naphthylazo)naphthalene-2,7-disulfonate	405-150-4	106028-58-4	R43	Xi R: 43 S: (2-)24-37		
611-020-00-X	tetrakis(tetramethylammonium) 6-amino-4-hydroxy-3-(7-sulfonato-4-(4-sulfonatophenylazo)-1-naphthylazo)naphthalene-2,7-disulfonate	405-170-3	116340-05-7	T; R25 R43 R52-53	T R: 25-43-52/53 S: (1/2-)22-24-37-45-61		
611-021-00-5	2-(4-(4-cyano-3-methylisothiazol-5-ylazo)-*N*-ethyl-3-methylanilino)ethyl acetate	405-480-9	—	Xn; R22-48/22 Xi; R38 R53	Xn R: 22-38-48/22-53 S: (2-)22-36/37-61		
611-022-00-0	4-dimethylaminobenzenediazonium 3-carboxy-4-hydroxybenzenesulfonate	404-980-4	—	E; R2 T; R23/25 Xn; R21-48/22 Xi; R41 R43 N; R50/53	E; T; N R: 2-21-23/25-41-43-48/22-50/53 S: (1/2-)3-12-26-35-36/37/39-45-61		

▼B

Nru ta' l-Indiċi	Identifikazzjoni Internazzjonażli tal-Kimiki	Nru KE	Nru CAS	Klassifikazzjoni	Tikkettar	Limiti ta' Konċentrazzjoni	Noti
611-023-00-6	disodium 7-(4,6-dichloro-1,3,5-triazin-2-ylamino)-4-hydroxy-3-(4-(2-(sulfonatoo-xy)ethylsulfonyl)phenylazo) naphthalene-2-sulfonate	404-600-7	—	R43	X R: 43 S: (2-)22-24-37		
611-024-00-1	Benzidine based azo dyes; 4,4'-diarylazobiphenyl dyes, with the exception of those specified elsewhere in this Annex	—	—	Carc. Cat. 2; R45	T R: 45 S: 53-45		A
611-025-00-7	disodium 4-amino-3-[[4'-[(2,4-diaminophe-nyl)azo][1,1'-biphenyl]-4-yl]azo]-5-hydroxy-6-(phenylazo)naphtalene-2,7-disulphonate; C.I. Direct Black 38	217-710-3	1937-37-7	Carc. Cat. 2; R45 Repr. Cat. 3; R63	T R: 45-63 S: 53-45		
611-026-00-2	tetrasodium 3,3'-[[1,1'-biphenyl]-4,4'-diylbi-s(azo)]bis[5-amino-4-hydroxynaphthalene-2,7-disulphonate]; C.I. Direct Blue 6	220-012-1	2602-46-2	Carc. Cat. 2; R45 Repr. Cat. 3; R63	T R: 45-63 S: 53-45		
611-027-00-8	disodium 3,3'-[[1,1'-biphenyl]-4,4'-diylbis(a-zo)]bis(4-aminonaphthalene-1-sulphonate); C.I. Direct Red 28	209-358-4	573-58-0	Carc. Cat. 2; R45 Repr. Cat. 3; R63	T R: 45-63 S: 53-45		
▼M1 611-028-00-3	*C,C'*-azodi(formamide)	204-650-8	123-77-3	E; R2 R42	E; Xn R: 2-42 S: (2-)22-24-37		
▼B 611-029-00-9	*o*-dianisidine based azo dyes; 4,4'-diarylazo-3,3'-dimethoxybiphenyl dyes with the exception of those mentioned elsewhere in this Annex	—	—	Carc. Cat. 2; R45	T R: 45 S: 53-45		A ►M2 — ◄

▼B

Nru ta' l-Indiċi	Identifikazzjoni Internazzjonażli tal-Kimiki	Nru KE	Nru CAS	Klassifikazzjoni	Tikkettar	Limiti ta' Konċentrazzjoni	Noti
611-030-00-4	*o*-tolidine based dyes; 4,4'-diarylazo-3,3'-dimethylbiphenyl dyes, with the exception of those mentioned elsewhere in this Annex	—	—	Carc. Cat. 2; R45	T R: 45 S: 53-45		A ►M2 — ◄
611-031-00-X	4,4'-(4-iminocyclohexa-2,5-dienylidenemethylene)dianiline hydrochloride; C.I. Basic Red 9	209-321-2	569-61-9	Carc. Cat. 2; R45	T R: 45 S: 53-45		
611-032-00-5	1,4,5,8-tetraaminoanthraquinone; C.I. Disperse Blue 1	219-603-7	2475-45-8	Carc. Cat. 2; R45 Xi; R38-41 R43	T R: 45-38-41-43 S: 53-45		
611-033-00-0	hexasodium [4,4"-azoxybis(2,2'-disulfonatostilbene-4,4'-diylazo)]-bis[5'-sulfonatobenzene-2,2'- diolato-*O*(2),*O*(2),*N*(1)]-copper(II)	400-020-3	82027-60-9	N; R51-53	N R: 51/53 S: 61		
611-034-00-6	*N*-(5-(bis(2-methoxyethyl)amino)-2-((5-nitro-2,1-benzisothiazol-3-yl)azo)phenylacetamide	402-430-8	105076-77-5	R53	R: 53 S: 61		
▼M1 611-035-00-1	tetralithium 6-amino-4-hydroxy-3-[7-sulfonato-4-(5-sulfonato-2-naphthylazo)-1-naphthylazo]naphthalene-2,7-disulfonate	403-660-1	107246-80-0	N; R51-53	N R: 51/53 S: 61		
▼B 611-036-00-7	2-(4-(5,6(or 6,7)-dichloro-1,3-benzothiazol-2-ylazo)-*N*-methyl-*m*-toluidino)ethyl acetate	405-440-0	—	R43	Xi R: 43 S: (2-)22-24-37		
611-037-00-2	3(or 5)-(4-(*N*-benzyl-*N*-ethylamino)-2-methylphenylazo)-1,4-dimethyl-1,2,4-triazolium methylsulphate	406-055-0	124584-00-5	Xn; R22 Xi; R41 R43 N; R51-53	Xn; N R: 22-41-43-51/53 S: (2-)22-24-26-37/39-61		

▼B

Nru ta' l-Indiċi	Identifikazzjoni Internazzjonażli tal-Kimiki	Nru KE	Nru CAS	Klassifikazzjoni	Tikkettar	Limiti ta' Konċentrazzjoni	Noti
611-038-00-8	trisodium 1-hydroxynaphthalene-2-azo-4'(5',5"-dimethylbiphenyl)-4"-azo(4"-phenyl-sulfonyloxybenzene)- 2',2",4-trisulfonate	406-820-9	—	Xi; R36	Xi R: 36 S: (2-)25-26		
611-039-00-3	7-[((4,6-dichloro-1,3,5-triazin-2-yl)amino)-4-hydroxy-3-(4-((2-sulfoxy)ethyl)sulfonyl)phenylazo]naphthalene-2-sulfonic acid	407-050-6	117715-57-8	R43	Xi R: 43 S: (2-)22-24-37		
611-040-00-9	3-(5-acetylamino-4-(4-[4,6-bis(3-diethylaminopropylamino)-1,3,5-triazin-2-ylamino]phenylazo)-2-(2-methoxyethoxy)phenylazo)-6-amino-4-hydroxy-2-naphthalenesulfonic acid	407-670-7	115099-58-6	N; R50-53	N R: 50/53 S: 60-61		
611-041-00-4	2-[[4[[4,6-bis[[3-(diethylamino)propyl]amino]-1,3,5-triazine-2-yl]amino]phenyl]azo]-*N*-(2,3-dihydro-2-oxo-1*H*-benzimidazol-5-yl)-3-oxobutanamide	407-680-1	98809-11-1	Xi; R41 R43 N; R51-53	Xi; N R: 41-43-51/53 S: (2-)24-26-37/39-61		
611-042-00-X	trisodium 5-amino-3-[5-(2-bromoacryloylamino)-2-sulfonatophenylazo]-4-hydroxy-6-(4-vinylsulfonylphenylazo)naphthalene-2,7-disulfonate	411-770-6	136213-71-3	R52-53	R: 52/53 S: 61		
611-043-00-5	reaction mass of: trisodium *N*(1')-*N*(2):*N*(1'")-*N*(2")-η-6-[2-amino-4-(or 6)-hydroxy-(or 4-amino-2-hydroxy)phenylazo]-6"-(1-carbaniloyl-2-hydroxyprop-1-enylazo)-5',5'"-disulfamoyl-3,3"-disulfonatobis(naphthalene-2,1'-azobenzene-1,2'-diolato-*O*(1),*O*(2'))-chromate; trisodium *N*(1')-*N*(2):*N*(1'")-*N*(2")-η-6,6"-bis(1-carbaniloyl-2-hydroxyprop-1-enylazo)-5',5'"-disulfamoyl-3,3"-disulfonatobis(naphthalene-2,1'azobenzene-1,2'-diolato-*O*(1),*O*(2'))-chromate; trisodium *N*(1')-*N*(2):*N*(1'")-*N*(2")-η-6,6"-bis[2-amino-4-(or 6)-hydroxy-(or 4-amino-2-hydroxy)phenylazo]5',5'"-disulfamoyl-3,3"-disulfonatobis(naphthalene-2,1'azobenzene-1,2'-diolato-*O*(1),*O*(2'))-chromate (2:1:1)	402-850-1	—	Xi; R41 R52-53	Xi R: 41-52/53 S: (2-)26-39-61		

▼B

Nru ta' l-Indiċi	Identifikazzjoni Internazzjonażli tal-Kimiki	Nru KE	Nru CAS	Klassifikazzjoni	Tikkettar	Limiti ta' Konċentrazzjoni	Noti

611-044-00-0	reaction mass of: *tert*-alkyl(C_{12}-C_{14})ammonium bis[1-[(2-hydroxy-5-nitrophenyl)azo]-2-naphthalenolato(2-)]-chromate(1-);
	tert-alkyl(C_{12}-C_{14})ammonium bis[1-[(2-hydroxy-4-nitrophenyl)azo]-2-naphthalenolato(2-)]-chromate(1-);
	tert-alkyl(C_{12}-C_{14})ammonium bis[1-[[5-(1,1-dimethylpropyl)-2-hydroxy-3-nitrophenyl]azo]-2-naphthalenolato(2-)]-chromate(1-);
	tert-alkyl(C_{12}-C_{14})ammonium [[1-[(2-hydroxy-5-nitrophenyl)azo]-2-naphthalenolato(2-)]-[1-[(2-hydroxy-5-nitrophenyl)azo]-2-naphthalenolato(2-)]]-chromate(1-);
	tert-alkyl(C_{12}-C_{14})ammonium [[1-[[5-(1,1-dimethylpropyl)-2-hydroxy-3-nitrophenyl]azo]-2-naphthalenolato(2-)]-[1-[(2-hydroxy-5-nitrophenyl)azo]-2-naphthalenolato(2-)]]-chromate(1-);
	tert-alkyl(C_{12}-C_{14})ammonium ((1-(4(or 5)-nitro-2-oxidophenylazo)-2-naphtholato)(1-(3-nitro-2-oxido-5-pentylphenylazo)-2-naphtholato))chromate(1-)
		403-720-7	117527-94-3	N; R51-53	N
					R: 51/53
					S: 61		

611-045-00-6	2-[4-[*N*-(4-acetoxybutyl)-*N*-ethyl]amino-2-methylphenylazo]-3-acetyl-5-nitrothiophene	404-830-8	—	R53	R: 53 S: 61		
611-046-00-1	4,4'-diamino-2-methylazobenzene	407-590-2	43151-99-1	T; R25 Xn; R48/22 R43 N; R50-53	T; N R: 25-43-48/22-50/53 S: (1/2-)22-28-36/37-45-60-61		
611-047-00-7	reaction mass of: 2-[[4-[*N*-ethyl-*N*-(2-acetoxyethyl)amino]phenyl]azo]-5,6-dichlorobenzothiazole; 2-[[4-[*N*-ethyl-*N*-(2-acetoxyethyl)amino]phenyl]azo]-6,7-dichlorobenzothiazole (1:1)	407-890-3	111381-11-4	R53	R: 53 S: 61		

▼B

Nru ta' l-Indiċi	Identifikazzjoni Internazzjonażli tal-Kimiki	Nru KE	Nru CAS	Klassifikazzjoni	Tikkettar	Limiti ta' Konċentrazzjoni	Noti
611-048-00-2	reaction mass of: 2-[[4-[bis(2-acetoxyethyl)amino]phenyl]azo]-5,6-dichlorobenzothiazole; 2-[[4-[bis(2-acetoxyethyl)amino]phenyl]azo]-6,7-dichlorobenzothiazole (1:1)	407-900-6	111381-12-5	R53	R: 53 S: 61		
611-049-00-8	reaction mass of 7-[4-(3-diethylaminopropylamino)-6-(3-diethylammoniopropylamino)-1,3,5-triazin-2-ylamino]-4-hydroxy-3-(4-phenylazophenylazo)-naphthalene-2-sulfonate, acetic acid, lactic acid (2:1:1)	408-000-6	118658-98-3	Xn; R48/22 R43 R52-53	Xn R: 43-48/22-52/53 S: (2-)22-36/37-61		
▼M1 611-050-00-3	reaction mass of: pentasodium 7-amino-3-[[4-[[4-[[4-[[4-[(6-amino-1-hydroxy-3-sulfonato-2-naphthyl)azo]-7-sulfonato-1-naphthyl]azo]phenyl]amino]-3-sulfonatophenyl]azo]-6-sulfonato-1-naphthyl]azo]-4-hydroxynaphthalen-2-sulfonate; pentasodium 7-amino-8-[4-[4-[4-[4-(2-amino-5-hydroxy-7-sulfonato-naphthalen-1-ylazo)-7-sulfonatonaphthalen-1-ylazo]-phenylamino]-3-sulfonato-phenylazo]-6-sulfonato-naphthalen-1-ylazo]-4-hydroxy-naphthalene-2-sulfonate; pentasodium 7-amino-8-[4-[4-[4-[4-(6-amino-1-hydroxy-3-sulfonato-naphthalen-1-ylazo)-7-sulfonatonaphthalen-1-ylazo]-phenylamino]-3-sulfonato-phenylazo]-6-sulfonato-naphthalen-1-ylazo]-4-hydroxy-naphthalene-2-sulfonate; tetrasodium 7-amino-4-hydroxy-3-[4-[4-[4-(4-hydroxy-7-sulfonato-naphthalen-1-ylazo)-2-sulfonato-phenylamino]phenylazo]-6-sulfonato-naphthalen-1-ylazo]naphthalene-2-sulfonate; tetrasodium 7-amino-4-hydroxy-3-[4-[4-[4-(4-amino-7-sulfonato-naphthalen-1-ylazo)-2-sulfonato-phenylamino]phenylazo]-6-sulfonato-naphthalen-1-ylazo]naphthalene-2-sulfonate	415-350-3	—	Xi; R41 R52-53	Xi R: 41-52/53 S: (2-)22-26-39-61		

▼B

Nru ta' l-Indiċi	Identifikazzjoni Internazzjonażli tal-Kimiki	Nru KE	Nru CAS	Klassifikazzjoni	Tikkettar	Limiti ta' Konċentrazzjoni	Noti
611-051-00-9	2-(4-(*N*-ethyl-*N*-(2-hydroxy)ethyl)amino-2-methylphenyl)azo-6-methoxy-3-methyl-benzothiazolium chloride	411-110-7	136213-74-6	N; R50-53	N R: 50/53 S: 60-61		
611-052-00-4	monosodium aqua-[5-[[2,4-dihydroxy-5-[(2-hydroxy-3,5-dinitrophenyl)azo]phenyl]azo]-2-naphthalensulfonate], iron complex	400-720-9	—	R52-53	R: 52/53 S: 61		
611-053-00-X	2,2'-azobis[2-methylpropionamidine] dihydrochloride	221-070-0	2997-92-4	Xn; R22 R43	Xn R: 22-43 S: (2-)24-37		
611-055-00-0	C.I. Disperse Yellow 3; *N*-[4-[(2-hydroxy-5-methylphenyl)azo]phenyl]acetamide	220-600-8	2832-40-8	Carc. Cat. 3; R40 R43	Xn R: 40-43 S: (2-)22-36/37-46		
611-056-00-6	C.I. Solvent Yellow 14; 1-phenylazo-2-naphthol	212-668-2	842-07-9	Carc. Cat. 3; R40 Muta. Cat. 3; R68 R43 R53	Xn R: 40-43-53-68 S: (2-)22-36/37-46-61		
611-057-00-1	6-hydroxy-1-(3-isopropoxypropyl)-4-methyl-2-oxo-5-[4-(phenylazo)phenylazo]-1,2-dihydro-3-pyridinecarbonitrile	400-340-3	85136-74-9	Carc. Cat. 2; R45 R53	T R: 45-53 S: 53-45-61		
611-058-00-7	(6-(4-hydroxy-3-(2-methoxyphenylazo)-2-sulfonato-7-naphthylamino)-1,3,5-triazin-2,4-diyl)bis[(amino-1-methylethyl)ammonium] formate	402-060-7	108225-03-2	Carc. Cat. 2; R45 Xi; R41 N; R51-53	T; N R: 45-41-51/53 S: 53-45-61		
611-059-00-2	octasodium 2-(6-(4-chloro-6-(3-(*N*-methyl-*N*-(4-chloro-6-(3,5-disulfonato-2-naphthylazo)-1-hydroxy-6-naphthylamino)-1,3,5-triazin-2-yl)aminomethyl)phenylamino)-1,3,5-triazin-2-ylamino)-3,5-disulfonato-1-hydroxy-2-naphthylazo)naphthalene-1,5-disulfonate	412-960-1	148878-21-1	Xi; R41 R43 R52-53	Xi R: 41-43-52/53 S: (2-)22-24-26-37/39-61		

▼B

Nru ta' l-Indiċi	Identifikazzjoni Internazzjonażli tal-Kimiki	Nru KE	Nru CAS	Klassifikazzjoni	Tikkettar	Limiti ta' Konċentrazzjoni	Noti
611-060-00-8	reaction mass of: sodium 5-[8-[4-[4-[4-[7-(3,5-dicarboxylatophenylazo)-8-hydroxy-3,6-disulfonatonaphthalen-1-ylamino]-6-hydroxy-1,3,5-triazin-2-yl]-2,5-dimethylpiperazin-1-yl]-6-hydroxy-1,3,5-triazin-2-ylamino]-1-hydroxy-3,6-disulfonatonaphthalen-2-ylazo]-isophthalate; ammonium 5-[8-[4-[4-[4-[7-(3,5-dicarboxylatophenylazo)-8-hydroxy-3,6-disulfonatonaphthalen-1-ylamino]-6-hydroxy-1,3,5-triazin-2-yl]-2,5-dimethylpiperazin-1-yl]-6-hydroxy-1,3,5-triazin-2-ylamino]-1-hydroxy-3,6-disulfonatonaphthalen-2-ylazo]-isophthalate; 5-[8-[4-[4-[4-[7-(3,5-dicarboxylatophenylazo)-8-hydroxy-3,6-disulfonatonaphthalen-1-ylamino]-6-hydroxy-1,3,5-triazin-2-yl]-2,5-dimethylpiperazin-1-yl]-6-hydroxy-1,3,5-triazin-2-ylamino]-1-hydroxy-3,6-disulfonaphthalen-2-ylazo]-isophthalic acid	413-180-4	187285-15-0	Xi; R41	Xi R: 41 S: (2-)22-26-39		
611-061-00-3	disodium 5-[5-[4-(5-chloro-2,6-difluoropyrimidin-4-ylamino)benzamido]-2-sulfonatophenylazo]-1-ethyl-6-hydroxy-4-methyl-2-oxo-3-pyridylmethylsulfonate	412-530-3	—	Xi; R41 R43	Xi R: 41-43 S: (2-)22-24-26-37/39		
611-062-00-9	octasodium 2-(8-(4-chloro-6-(3-((4-chloro-6-(3,6-disulfonato-2-(1,5-disulfonatonaphthalen-2-ylazo)-1-hydroxynaphthalen-8-ylamino)-1,3,5-triazin-2-yl)aminomethyl)phenylamino)-1,3,5-triazin-2-ylamino)-3,6-disulfonato-1-hydroxynaphthalen-2-ylazo)-naphthalene-1,5-disulfonate	413-550-5	—	Xi; R38-41	Xi R: 38-41 S: (2-)22-26-37/39		

▼B

Nru ta' l-Indiċi	Identifikazzjoni Internazzjonażli tal-Kimiki	Nru KE	Nru CAS	Klassifikazzjoni	Tikkettar	Limiti ta' Konċentrazzjoni	Noti
611-063-00-4	trisodium [4'-(8-acetylamino-3,6-disulfonato-2-naphthylazo)-4"-(6-benzoylamino-3-sulfonato-2-naphthylazo)-biphenyl-1,3',3",1'"-tetraolato-*O*,*O*',*O*",*O*'"]copper(II)	413-590-3	164058-22-4	Carc. Cat. 2; R45	T R: 45 S: 53-45		
611-064-00-X	4-(3,4-dichlorophenylazo)-2,6-di-*sec*-butyl-phenol	410-600-8	124719-26-2	Xn; R48/22 Xi; R38 N; R50-53	Xn; N R: 38-48/22-50/53 S: (2-)23-25-36/37-60-61		
611-065-00-5	4-(4-nitrophenylazo)-2,6-di-*sec*-butyl-phenol	410-610-2	111850-24-9	Xn; R48/22 Xi; R36/38 R43 N; R50-53	Xn; N R: 36/38-43-48/22-50/53 S: (2-)23-26-36/37-60-61		
611-066-00-0	tetrasodium 5-[4-chloro-6-(*N*-ethyl-anilino)-1,3,5-triazin-2-ylamino]-4-hydroxy-3-(1,5-disulfonatonaphthalen-2-ylazo)-naphthalene-2,7-disulfonate	411-540-5	130201-57-9	Xi; R41 R43 N; R51-53	Xi; N R: 41-43-51/53 S: (2-)22-24-26-37/39-61		
▼M1 611-067-00-6	reaction mass of: bis(tris(2-(2-hydroxy(1-methyl)ethoxy)ethyl)ammonium) 7-anilino-4-hydroxy-3-(2-methoxy-5-methyl-4-(4-sulfonatophenylazo)phenylazo)naphthalene-2-sulfonate; bis(tris(2-(2-hydroxy(2-methyl)ethoxy)ethyl)ammonium) 7-anilino-4-hydroxy-3-(2-methoxy-5-methyl-4-(4-sulfonatophenylazo)phenylazo)naphthalene-2-sulfonate	406-910-8	—	Xn; R22 R52-53	Xn R: 22-52/53 S: (2-)22-61		
▼B 611-068-00-1	tetrasodium 4-amino-3,6-bis(5-[4-chloro-6-(2-hydroxyethylamino)-1,3,5-triazin-2-ylamino]-2-sulfonatophenylazo)-5-hydroxy-naphthalene-2,7-disulfonate	400-690-7	85665-98-1	N; R51-53	N R: 51/53 S: 61		

▼B

Nru ta' l-Indiċi	Identifikazzjoni Internazzjonażli tal-Kimiki	Nru KE	Nru CAS	Klassifikazzjoni	Tikkettar	Limiti ta' Konċentrazzjoni	Noti
611-069-00-7	*N*,*N*-di-[poly(oxyethylene)-co-poly(oxypropylene)]-4-[(3,5-dicyano-4-methyl-2-thienyl)azo)]-3-methylaniline	413-380-1	—	N; R51-53	N R: 51/53 S: 61		
611-070-00-2	reaction mass of: disodium (6-(4-anisidino)-3-sulfonato-2-(3,5-dinitro-2-oxidophenylazo)-1-naphtholato)(1-(5-chloro-2-oxidophenylazo)-2-naphtholato)chromate(1-); trisodium bis(5-(4-anisidino)-3-sulfonato-2-(3,5-dinitro-2-oxidophenylazo)-1-naphtholato)chromate(1-)	405-665-4	—	R43 N; R50-53	Xi; N R: 43-50/53 S: (2-)24-37-60-61		
611-071-00-8	tris(tetramethylammonium) 5-hydroxy-1-(4-sulphonatophenyl)-4-(4-sulphonatophenylazo)pyrazole-3-carboxylate	406-073-9	131013-81-5	T; R25 R52-53	T R: 25-52/53 S: (1/2-)37-45-61		
611-072-00-3	2,4-bis[2,2'-[2-(*N*,*N*-dimethylamino)ethyloxycarbonyl]phenylazo]-1,3-dihydroxybenzene, dihydrochloride	407-010-8	118208-02-9	Xn; R22 Xi; R41 N; R51-53	Xn; N R: 22-41-51/53 S: (2-)26-39-61		
611-073-00-9	dimethyl 3,3'-(*N*-(4-(4-bromo-2,6-dicyanophenylazo)-3-hydroxyphenyl)imino)dipropionate	407-310-9	122630-55-1	R53	R: 53 S: 61		
611-074-00-4	reaction mass of: sodium/potassium (3-(4-(5-(5-chloro-2,6-difluoropyrimidin-4-ylamino)-2-methoxy-3-sulfonatophenylazo)-2-oxidophenylazo)-2,5,7-trisulfonato-4-naphtholato)-copper(II); sodium/potassium (3-(4-(5-(5-chloro-4,6-difluoropyrimidin-2-ylamino)-2-methoxy-3-sulfonatophenylazo)-2-oxidophenylazo)-2,5,7-trisulfonato-4-naphtholato)copper(II)	407-100-7	—	R43	Xi R: 43 S: (2-)22-24-37		
611-075-00-X	reaction mass of: tris(3,5,5-trimethylhexylammonium) 4-amino-3-(4-(4-(2-amino-4-hydroxyphenylazo)anilino)-3-sulfonatophenylazo)-5,6-dihydro-5-oxo-6-phenylhydrazononaphthalene-2,7-disulfonate; tris(3,5,5-trimethylhexylammonium) 4-amino-3-(4-(4-(4-amino-2-hydroxyphenylazo)anilino)-3-sulfonatophenylazo)-5,6-dihydro-5-oxo-6-phenylhydrazononaphthalene-2,7-disulfonate (2:1)	406-000-0	—	Xi; R41 N; R51-53	Xi; N R: 41-51/53 S: (2-)26-39-61		

▼B

Nru ta' l-Indiċi	Identifikazzjoni Internazzjonażli tal-Kimiki	Nru KE	Nru CAS	Klassifikazzjoni	Tikkettar	Limiti ta' Konċentrazzjoni	Noti
611-076-00-5	3-(2,6-dichloro-4-nitrophenylazo)-1-methyl-2-phenylindole	406-280-4	117584-16-4	N; R50-53	N R: 50/53 S: 60-61		
611-077-00-0	dilithium disodium (5,5'-diamino-(μ-4,4'-dihydroxy-1:2-κ-2,*O*4,*O*4',-3,3'-[3,3'-dihydroxy-1:2-κ-2-*O*3,*O*3'-biphenyl-4,4'-ylenebisazo-1:2-(*N*3,*N*4-η:*N*3',*N*4'-η)]-dinaphthalene-2,7-disulfonato(8)))dicuprate(2-)	407-230-4	126637-70-5	Xn; R22 R43	Xn R: 22-43 S: (2-)22-24-37		
611-078-00-6	(2,2'-(3,3'-dioxidobiphenyl-4,4'-diyldiazo)bis(6-(4-(3-(diethylamino)propylamino)-6-(3-(diethylammonio)propylamino)-1,3,5-triazin-2-ylamino)-3-sulfonato-1-naphtholato))dicopper(II) acetate lactate	407-240-9	159604-94-1	R43 N; R51-53	Xi; N R: 43-51/53 S: (2-)22-24-37-61		
611-079-00-1	disodium 7-[4-chloro-6-(*N*-ethyl-*o*-toluidino)-1,3,5-triazin-2-ylamino]-4-hydroxy-3-(4-methoxy-2-sulfonatophenylazo)-2-naphthalenesulfonate	410-390-8	147703-64-8	Xi; R41	Xi R: 41 S: (2-)22-26-39		
611-080-00-7	sodium 3-(2-acetamido-4-(4-(2-hydroxybutoxy)phenylazo)phenylazo)benzenesulfonate	410-150-2	147703-65-9	R43	Xi R: 43 S: (2-)22-24-37		
611-081-00-2	tetrasodium [7-(2,5-dihydroxy-K*O*2-7-sulfonato-6-[4-(2,5,6-trichloro-pyrimidin-4-ylamino)phenylazo]-(*N*1,*N*7-*N*)-1-naphthylazo)-8-hydroxy-K*O*8-naphthalene-1,3,5-trisulfonato(6-)]cuprate(II)	411-470-5	141048-13-7	R43 R52-53	Xi R: 43-52/53 S: (2-)22-24-37-61		
611-082-00-8	reaction mass of: pentasodium bis(1-(3(or 5)-(4-anilino-3-sulfonatophenylazo)-4-hydroxy-2-oxidophenylazo)-6-nitro-4-sulfonato-2-naphtholato)ferrate(1-); pentasodium [(1-(3-(4-anilino-3-sulfonatophenylazo)-4-hydroxy-2-oxidophenylazo)-6-nitro-4-sulfonato-2-naphtholato)-(5-(4-anilino-3-sulfonatophenylazo)-4-hydroxy-2-oxidophenylazo)-6-nitro-4-sulfonato-2-naphtholato]ferrate(1-)	407-570-3	—	N; R51-53	N R: 51/53 S: 61		

▼B

Nru ta' l-Indiċi	Identifikazzjoni Internazzjonażli tal-Kimiki	Nru KE	Nru CAS	Klassifikazzjoni	Tikkettar	Limiti ta' Konċentrazzjoni	Noti
611-083-00-3	reaction mass of: 2-[*N*-ethyl-4-[(5,6-dichlorobenzothiazol-2-yl)azo]-*m*-toludino]ethyl acetate; 2-[*N*-ethyl-4-[(6,7-dichlorobenzothiazol-2-yl)azo]-*m*-toludino]ethyl acetate (1:1)	411-560-4	—	T; R48/25 R43 N; R51-53	T; N R: 43-48/25-51/53 S: (1/2-)22-36/37-45-61		

▼M1

—

▼B

611-085-00-4	reaction mass of: 3-cyano-5-(2-cyano-4-nitro-phenylazo)-2-(2-hydroxy-ethylamino)-4-methyl-6-[3-(2-phenoxyethoxy)propylamino]pyridine; 3-cyano-5-(2-cyano-4-nitro-phenylazo)-6-(2-hydroxy-ethylamino)-4-methyl-2-[3-(2-phenoxyethoxy)propylamino]pyridine; 3-cyano-5-(2-cyano-4-nitro-phenylazo)-2-amino-4-methyl-6-[3-(3-hydroxypropoxy)-propylamino]pyridine; 3-cyano-5-(2-cyano-4-nitro-phenylazo)-6-amino-4-methyl-2-[3-(3-methoxypropoxy)-propylamino]pyridine	411-880-4	—	R43 N; R51-53	Xi; N R: 43-51/53 S: (2-)24-37-61		
611-086-00-X	monolithium 5-[[2,4-dihydroxy-5-[(2-hydroxy-3,5-dinitrophenyl)azo]phenyl]azo]-2-naphthalenesulfonate], iron complex, monohydrate	411-360-7	—	R52-53	R: 52/53 S: 61		
611-087-00-5	reaction mass of: 3-((5-cyano-1,6-dihydro-1,4-dimethyl-2-hydroxyl-6-oxo-3-pyridinyl)azo)-benzoyloxy-2-phenoxyethane; 3-((5-cyano-1,6-dihydro-1,4-dimethyl-2-hydroxy-6-oxo-3-pyridinyl)azo)-benzoyloxy-2-ethyloxy-2-(ethylphenol)	411-710-9	—	R53	R: 53 S: 61		

▼B

Nru ta' l-Indiċi	Identifikazzjoni Internazzjonażli tal-Kimiki	Nru KE	Nru CAS	Klassifikazzjoni	Tikkettar	Limiti ta' Konċentrazzjoni	Noti
611-088-00-0	reaction mass of: trilithium 4-amino-3-((4-((4-((2-amino-4-hydroxyphenyl)azo)phenyl)amino)-3-sulfophenyl)azo)-5-hydroxy-6-(phenylazo)naphthalene-2,7-disulfonate; trilithium 4-amino-3-((4-((4-((4-amino-2-hydroxyphenyl)azo)phenyl)amino)-3-sulfophenyl)azo)-5-hydroxy-6-(phenylazo)naphthalene-2,7-disulfonate	411-890-9	—	Xn; R22 Xi; R41 R52-53	Xn R: 22-41-52/53 S: (2-)22-26-39-61		
611-089-00-6	2-((4-(ethyl-(2-hydroxyethyl)amino)-2-methylphenyl)azo)-6-methoxy-3-methylbenzothiazolium methylsulfate	411-100-2	136213-73-5	Xn; R48/22 R43 N; R50-53	Xn; N R: 43-48/22-50/53 S: (2-)22-36/37-60-61		
611-090-00-1	2,5-dibutoxy-4-(morpholin-4-yl)benzenediazonium 4-methylbenzenesulfonate	413-290-2	93672-52-7	F; R11 Xn; R22 Xi; R41 R43 R52-53	F; Xn R: 11-22-41-43-52/53 S: (2-)12-22-24-26-37/39-47-61		
611-091-00-7	sodium (1.0-1.95)/lithium (0.05-1) 5-((5-((5-chloro-6-fluoro-pyrimidin-4-yl)amino)-2-sulfonatophenyl)azo)-1,2-dihydro-6-hydroxy-1,4-dimethyl-2-oxo-3-pyridinemethylsulfonate	413-470-0	134595-59-8	R43	Xi R: 43 S: (2-)22-24/25-37		
611-092-00-2	*tert*-(dodecyl/tetradecyl)-ammonium bis(3-(4-((5-(1,1-dimethyl-propyl)-2-hydroxy-3-nitrophenyl)azo)-3-methyl-5-hydroxy-(1*H*)pyrazol-1-yl)benzenesulfonamidato)chromate	413-210-6	—	N; R51-53	N R: 51/53 S: 61		
611-093-00-8	sodium 2-(4-(4-fluoro-6-(2-sulfo-ethylamino)-[1,3,5]triazin-2-ylamino)-2-ureido-phenylazo)-5-(4-sulfophenylazo)benzene-1-sulfonate	410-770-3	146177-84-6	R43	Xi R: 43 S: (2-)22-24-37		
611-094-00-3	reaction mass of: 2-[2-acetylamino-4-[*N*,*N*-bis[2-ethoxy-carbonyloxy)ethyl]amino]phenylazo]-5,6-dichloro-1,3-benzothiazole; 2-[2-acetylamino-4-[*N*,*N*-bis[2-ethoxy-carbonyloxy)ethyl]amino]phenylazo]-6,7-dichloro-1,3-benzotriazole (1:1)	411-600-0	143145-93-1	R53	R: 53 S: 61		

▼B

Nru ta' l-Indiċi	Identifikazzjoni Internazzjonażli tal-Kimiki	Nru KE	Nru CAS	Klassifikazzjoni	Tikkettar	Limiti ta' Konċentrazzjoni	Noti
611-095-00-9	hexasodium 1,1'-[(1-amino-8-hydroxy-3,6-disulfonate-2,7-naphthalenediyl)bis(azo(4-sulfonate-1,3-phenyl)imino[6-[(4-chloro-3-sulfonatophenyl)amino]-1,3,5-triazin-2,4-diyl]]]bis[3-carboxypyridinium] dihydroxide	412-240-7	89797-03-5	N; R51-53	N R: 51/53 S: 22-61		
611-096-00-4	methyl *N*-[3-acetylamino)-4-(2-cyano-4-nitrophenylazo)phenyl]-*N*-[(1-methoxy)acetyl]glycinate	413-040-2	149850-30-6	R43	Xi R: 43 S: (2-)22-24-37		
611-097-00-X	reaction mass of iron complexes of: 1,3-dihydroxy-4-[(5-phenylaminosulfonyl)-2-hydroxyphenylazo]-*n*-(5-amino-sulfonyl-2-hydroxyphenylazo)benzene and: 1,3-dihydroxy-4-[(5-phenylaminosulfonyl)-2-hydroxyphenylazo]-*n*-[4-(4-nitro-2-sulfophenylamino)phenylazo]benzene (*n*=2,5,6)	414-150-3	—	R43 N; R51-53	Xi; N R: 43-51/53 S: (2-)22-24-37-61		
611-098-00-5	tetrakis(tetramethylammonium)3,3'-(6-(2-hydroxyethylamino)1,3,5-triazine-2,4-diylbisimino(2-methyl-4,1-phenyleneazo))bis-naphthalene-1,5-disulfonate	405-950-3	131013-83-7	T; R25 R52-53	T R: 25-52/53 S: (1/2-)37-45-61		
611-099-00-0	(methylenebis(4,1-phenylenazo(1-(3-(dimethylamino)propyl)-1,2-dihydro-6-hydroxy-4-methyl-2-oxopyridine-5,3-diyl)))-1,1'-dipyridinium dichloride dihydrochloride	401-500-5	118658-99-4	Carc. Cat. 2; R45 N; R51-53	T; N R: 45-51/53 S: 53-45-61		
611-100-00-4	potassium sodium 3,3'-(3(or4)-methyl-1,2-phenylenebis(imino(6-chloro)-1,3,5-triazine-4,2-diylimino(2-acetamido-5-methoxy)-4,1-phenylenazo)dinaphthalene-1,5-disulfonate	403-810-6	140876-13-7	Xi; R41	Xi R: 41 S: (2-)26-39		
611-101-00-X	2'-(4-chloro-3-cyano-5-formyl-2-thienyl)azo-5'-diethylaminoacetanilide	405-200-5	104366-25-8	R43	Xi R: 43 S: (2-)22-24-37		

▼M1

Nru ta' l-Indiċi	Identifikazzjoni Internazzjonażli tal-Kimiki	Nru KE	Nru CAS	Klassifikazzjoni	Tikkettar	Limiti ta' Konċentrazzjoni	Noti
611-102-00-5	reaction product of: C.I. Leuco Sulfur Black 1 and reaction mass of: disodium-4-{4-[8-amino-1-hydroxy-7-(4-sulfamoylphenylazo)-3,6-disulfonato-2-naphthylazo]phenylsulfonylamino}benzendiazoniumchlorid; disodium-4-{4-[2,6-dihydroxy-3-(8-hydroxy-3,6-disulfonato-1-naphthylazo)phenylazo]phenylsulfonylamino}benzen-diazoniumchlorid	424-500-7	—	R52-53	R: 52/53 S: 61		

▼B

611-103-00-0	trisodium (1-(3-carboxylato-2-oxido-5-sulfonatophenylazo)-5-hydroxy-7-sulfonatonaphthalen-2-amido)nickel(II)	407-110-1	—	Xi; R41 R43 N; R51-53	Xi; N R: 41-43-51/53 S: (2-)24-26-37/39-61		
611-104-00-6	reaction mass of: trisodium (2,4(or 2,6 or 4,6)-bis(3,5-dinitro-2-oxidophenylazo)-5-hydroxyphenolato)(2(or 4or 6)-(3,5-dinitro-2-oxidophenylazo)-5-hydroxy-4(or 2or 6)-(4-(4-nitro-2-sulfonatoanilino)phenylazo)phenolato)ferrate(1-); trisodium bis(2,4(or 2,6 or 4,6)-bis(3,5-dinitro-2-oxidophenylazo)-5-hydroxyphenolato)ferrate(1-); trisodium (2,4(or 2,6 or 4,6)-bis(3,5-dinitro-2-oxidophenylazo)-5-hydroxyphenolato)(2(or 4 or 6)-(3,5-dinitro-2-oxidophenylazo)-5-hydroxy-4(or 2 or 6)-(4-nitro-2-sulfonatophenylazo)phenolato)ferrate(1-); trisodium (2,4(or 2,6 or 4,6)-bis(3,5-dinitro-2-oxidophenylazo)-5-hydroxyphenolato)(2(or 4 or 6)-(3,5-dinitro-2-oxidophenylazo)-5-hydroxy-4(or 2 or 6)-(3-sulfonatophenylazo)phenolato)ferrate(1-); disodium 3,3'-(2,4-dihydroxy-1,3(or 1,5 or 3,5)-phenylenediazo)dibenzenesulfonate	406-870-1	—	R43 N; R51-53	Xi; N R: 43-51/53 S: (2-)24-37-61		

▼B

Nru ta' l-Indiċi	Identifikazzjoni Internazzjonażli tal-Kimiki	Nru KE	Nru CAS	Klassifikazzjoni	Tikkettar	Limiti ta' Konċentrazzjoni	Noti
611-105-00-1	sodium 4-(4-chloro-6-(*N*-ethylanilino)-1,3,5-triazin-2-ylamino)-2-(1-(2-chlorophenyl)-5-hydroxy-3-methyl-1*H*-pyrazol-4-ylazo)benzenesulfonate	407-800-2	136213-75-7	R43 N; R51-53	Xi; N R: 43-51/53 S: (2-)22-24-37-61		
611-106-00-7	hexasodium 4,4'-dihydroxy-3,3'-bis[2-sulfonato-4-(4-sulfonatophenylazo)phenylazo]-7,7'[*p*-phenylenebis[imino(6-chloro-1,3,5-triazine-4,2-diyl)imino]]dinaphthalene-2-sulfonate	410-180-6	157627-99-1	Xi; R41	Xi R: 41 S: (2-)26-39		
611-107-00-2	potassium sodium 4-(4-chloro-6-(3,6-disulfonato-7-(5,8-disulfonato-naphthalen-2-ylazo)-8-hydroxy-naphthalen-1-ylamino)-1,3,5-triazin-2-ylamino)-5-hydroxy-6-(4-(2-sulfatoethanesulfonyl)-phenylazo)-naphthalene-1,7-disulfonate	412-490-7	—	R43	Xi R: 43 S: (2-)22-24-37		
611-108-00-8	disodium 5-((4-((4-chloro-3-sulfonatophenyl)azo)-1-naphthyl)azo)-8-(phenylamino)-1-naphthalenesulfonate	413-600-6	6527-62-4	R52-53	R: 52/53 S: 61		
611-109-00-3	Reaction products of: copper(II) sulfate and tetrasodium 2,4-bis[6-(2-methoxy-5-sulfonatophenylazo)-5-hydroxy-7-sulfonato-2-naphthylamino]-6-(2-hydroxyethylamino)-1,3,5-triazine (2:1)	407-710-3	—	N; R51-53	N R: 51/53 S: 61		
611-110-00-9	tetra-sodium/lithium 4,4'-bis-(8-amino-3,6-disulfonato-1-naphthol-2-ylazo)-3-methylazobenzene	408-210-8	124605-82-9	R43 N; R51-53	Xi; N R: 43-51/53 S: (2-)24-28-37-61		
611-111-00-4	disodium 2-[[4-(2-chloroethylsulfonyl)phenyl]-[(2-hydroxy-5-sulfo-3-[3-[2-(2-(sulfooxy)ethylsulfonyl)ethylazo]-4-sulfobenzoato(3-)cuprate(1-)	414-230-8	—	R43	Xi R: 43 S: (2-)22-24-37		
611-112-00-X	tetrasodium 4-hydroxy-5-[4-[3-(2-sulfatoethanesulfonyl)phenylamino]-6-morpholin-4-yl-1,3,5-triazin-2-ylamino]-3-(1-sulfonatonaphthalen-2-ylazo)naphthalene-2,7-disulfonate	413-070-6	—	R43	Xi R: 43 S: (2-)22-24-37		

▼B

Nru ta' l-Indiċi	Identifikazzjoni Internazzjonażli tal-Kimiki	Nru KE	Nru CAS	Klassifikazzjoni	Tikkettar	Limiti ta' Konċentrazzjoni	Noti
611-113-00-5	lithium sodium (2-(((5-((2,5-dichlorophenyl)azo)-2-hydroxyphenyl)methylene)amino)-benzoato(2-))(2-((4,5-dihydro-3-methyl-5-oxo-1-phenyl-1*H*-pyrazol-4-yl)azo)-5-sulfobenzoato(3-)) chromate(2-)	414-280-0	149626-00-6	N; R51-53	N R: 51/53 S: 24/25-61		
611-114-00-0	lithium sodium (4-((5-chloro-2-hydroxyphenyl)azo)-2,4-dihydro-5-methyl-3*H*-pyrazol-3-onato(2-))(3-((4,5-dihydro-3-methyl-1-(4-methylphenyl)-5-oxo-1*H*-pyrazol-4-yl)azo)-4-hydroxy-5-nitrobenzenesulfonato(3-)) chromate(2-)	414-250-7	149564-66-9	Xn; R22 Xi; R41 R52-53	Xn R: 22-41-52/53 S: (2-)22-26-39-61		
611-115-00-6	trilithium bis(4-((4-(diethylamino)-2-hydroxyphenyl)azo)-3-hydroxy-1-naphthalenesulfonato(3-))chromate(3-)	414-290-5	149564-65-8	Xn; R22 R52-53	Xn R: 22-52/53 S: (2-)22-61		
611-116-00-1	reaction mass of: trisodium 5-{4-chloro-6-[2-(2,6-dichloro-5-cyanopyrimidin-4-ylamino)-propylamino]-1,3,5-triazin-2-ylamino}-4-hydroxy-3-(1-sulfonatonaphthalene-2-ylazo)-naphthalene-2,7-disulfonate; trisodium 5-{4-chloro-6-[2-(2,6-dichloro-5-cyanopyrimidin-4-ylamino)-1-methyl-ethylamino]-1,3,5-triazin-2-ylamino}-4-hydroxy-3-(1-sulfonatonaphthalene-2-ylazo)-naphthalene-2,7-disulfonate; trisodium 5-{4-chloro-6-[2-(4,6-dichloro-5-cyanopyrimidin-2-ylamino)-propylamino]-1,3,5-triazin-2-ylamino}-4-hydroxy-3-(1-sulfonatonaphthalen-2-ylazo)-naphthalene-2,7-disulfonate; trisodium 5-{4-chloro-6-[2-(4,6-dichloro-5-cyanopyrimidin-2-ylamino)-1-methyl-ethylamino]-1,3,5-triazin-2-ylamino}-4-hydroxy-3-(1-sulfonatonaphthalen-2-ylazo)-naphthalene-2,7-disulfonate	414-620-8	—	Xi; R41 R43	Xi R: 41-43 S: (2-)22-24-26-37/39		

▼B

Nru ta' l-Indiċi	Identifikazzjoni Internazzjonażli tal-Kimiki	Nru KE	Nru CAS	Klassifikazzjoni	Tikkettar	Limiti ta' Konċentrazzjoni	Noti
611-117-00-7	1,3-bis{6-fluoro-4-[1,5-disulfo-4-(3-amino-carbonyl-1-ethyl-6-hydroxy-4-methyl-pyrid-2-on-5-ylazo)-phenyl-2-ylamino]-1,3,5-triazin-2-ylamino}propane lithium-, sodium salt	415-100-3	149850-29-3	R43	Xi R: 43 S: (2-)22-24-37		
611-118-00-2	sodium 1,2-bis[4-[4-{4-(4-sulfophenylazo)-2-sulfophenylazo}-2-ureido-phenyl-amino]-6-fluoro-1,3,5-triazin-2-ylamino]-propane, sodium salt	413-990-8		R43	Xi R: 43 S: (2-)22-24-37		
611-119-00-8	tetrasodium 4-[4-chloro-6-(4-methyl-2-sulfophenylamino)-1,3,5-triazin-2-ylamino]-6-(4,5-dimethyl-2-sulfophenylazo)-5-hydroxynaphthalene-2,7-disulfonate	415-400-4	148878-22-2	Xi; R41 R43	Xi R: 41-43 S: (2-)22-24-26-37/39		
611-120-00-3	5-{4-[5-amino-2-[4-(2-sulfoxyethylsulfonyl)phenylazo]-4-sulfo-phenylamino]-6-chloro-1,3,5-triazin-2-ylamino}-4-hydroxy-3-(1-sulfo-naphthalen-2-ylazo)-naphthalene-2,7-disulfonicacid sodium salt	418-340-7	157707-94-3	Xi; R41 R52-53	Xi R: 41-52/53 S: (2-)22-26-39-61		
611-121-00-9	Main component 6 (isomer): asym. 1:2 Cr(III)-complex of: A: 3-hydroxy-4-(2-hydroxy-naphthalene-1-ylazo)naphthalene-1-sulfonic acid, Na-salt and B: 1-[2-hydroxy-5-(4-methoxy-phenylazo)phenylazo]naphthalene-2-ol; Main component 8 (isomer): asym. 1:2 Cr-complex of: A: 3-hydroxy-4-(2-hydroxy-naphthalene-1-ylazo)-naphthalene-1-sulfonic acid, Na-salt and B: 1-[2-hydroxy-5-(4-methoxy-phenylazo)-phenylazo]-naphthalene-2-ol	417-280-9	30785-74-1	Xi; R41 N; R50-53	Xi; N R: 41-50/53 S: (2-)26-39-60-61		
611-122-00-4	hexasodium (di[*N*-(3-(4-[5-(5-amino-3-methyl-1-phenylpyrazol-4-yl-azo)-2,4-disulfo-anilino]-6-chloro-1,3,5-triazin-2-ylamino)phenyl)-sulfamoyl](di-sulfo)-phthalocyaninato)nickel	417-250-5	151436-99-6	Xi; R41 R43	Xi R: 41-43 S: (2-)22-24-26-37/39		

▼B

Nru ta' l-Indiċi	Identifikazzjoni Internazzjonażli tal-Kimiki	Nru KE	Nru CAS	Klassifikazzjoni	Tikkettar	Limiti ta' Konċentrazzjoni	Noti
611-123-00-X	3-(2,4-bis(4-((5-(4,6-bis(2-aminopropylamino)-1,3,5-triazin-2-ylamino)-4-hydroxy-2,7-disulfonaphthalen-3-yl)azo)phenylamino)-1,3,5-triazin-6-ylamino)propyldiethylammonium lactate	424-310-4	178452-66-9	Xi; R41	Xi R: 41 S: (2-)26-39		
611-124-00-5	reaction mass of: pentasodium 5-amino-3-(5-{4-chloro-6-[4-(2-sulfoxyethoxysulfonato)phenylamino]-1,3,5-triazin-2-ylamino}-2-sulfonatophenylazo)-6-[5-(2,3-dibromopropionylamino)-2-sulfonatophenylazo]-4-hydroxynaphthalene-2,7-disulfonate; pentasodium 5-amino-6-[5-(2-bromoacryloylamino)-2-sulfonatophenylazo]-3-(5-{4-chloro-6-[4-(2-sulfoxyethoxysulfonato)phenylamino]-1,3,5-triazin-2-ylamino}-2-sulfonatophenylazo)-4-hydroxynaphthalene-2,7-disulfonate; tetrasodium 5-amino-3-[5-{4-chloro-6-[4-(vinylsulfonyl)phenylamino]-1,3,5-triazin-2-ylamino}-2-sulfonatophenylazo]-6-[5-(2,3-dibromopropionylamino)-2-sulfonatophenylazo]-4-hydroxynaphthalene-2,7-disulfonate	424-320-9		Xi; R41 N; R51-53	Xi; N R: 41-51/53 S: (2-)26-39-61		
611-125-00-0	reaction mass of: Disodium 6-[3-carboxy-4,5-dihydro-5-oxo-4-sulfonatophenyl)pyrazolin-4-yl-azo]-3-[2-oxido-4-(ethensulfonyl)-5-methoxyphenylazo]-4-oxidonaphthalene-2-sulfonate copper (II) complex; Disodium 6-[3-carboxy-4,5-dihydro-5-oxo-4-sulfonatophenyl)pyrazolin-4-yl-azo]-3-[2-oxido-4-(2-hydroxyethylsulfonyl)-5-methoxyphenylazo]-4-oxidonaphthalene-2-sulfonate copper (II) complex	423-940-7	—	Xi; R41 N; R51-53	Xi; N R: 41-51/53 S: (2-)26-39-61		
611-126-00-6	2,6-bis-(2-(4-(4-amino-phenylamino)-phenylazo)-1,3-dimethyl-3*H*-imidazolium)-4-dimethylamino-1,3,5-triazine, dichloride	424-120-1	174514-06-8	Xi; R41 N; R50-53	Xi; N R: 41-50/53 S: (2-)26-39-60-61		

▼B

Nru ta' l-Indiċi	Identifikazzjoni Internazzjonażli tal-Kimiki	Nru KE	Nru CAS	Klassifikazzjoni	Tikkettar	Limiti ta' Konċentrazzjoni	Noti
611-127-00-1	pentasodium 4-amino-6-(5-(4-(2-ethyl-phenylamino)-6-(2-sulfatoethanesulfonyl)-1,3,5-triazin-2-ylamino)-2-sulfonatophenylazo)-5-hydroxy-3-(4-(2-sulfatoethanesulfonyl)phenylazo)naphthalene-2,7-disulfonate	423-790-2	—	R5 Xi; R41 R43 R52-53	Xi R: 5-41-43-52/53 S: (2-)22-26-36/37/39-41-61		
611-128-00-7	*N*,*N*'-bis{6-chloro-4-[6-(4-vinylsulfonylphenylazo)-2,7-disulfonicacid-5-hydroxynapht-4-ylamino]-1,3,5-triazin-2-yl}-*N*-(2-hydroxyethyl)ethane-1,2-diamine, sodium salt	419-500-9	171599-85-2	Xi; R41 R43	Xi R: 41-43 S: (2-)22-24-26-37/39		
611-129-00-2	reaction mass of: 5-[(4-[(7-amino-1-hydroxy-3-sulfo-2-naphthyl)azo]-2,5-diethoxyphenyl)azo]-2-[(3-phosphonophenyl)azo]benzoic acid; 5-[(4-[(7-amino-1-hydroxy-3-sulfo-2-naphthyl)azo]-2,5-diethoxyphenyl)azo]-3-[(3-phosphonophenyl)azo]benzoic acid	418-230-9	163879-69-4	E; R2 Repr. Cat. 3; R62 Xn; R48/22 R43 N; R51-53	E; Xn; N R: 2-43-48/22-62-51/53 S: (2-)26-35-36/37-61		
▼M1 611-130-00-8	tetra-ammonium 2-[6-[7-(2-carboxylatophenylazo)-8-hydroxy-3,6-disulfonato-1-naphthylamino]-4-hydroxy-1,3,5-triazin-2-ylamino]benzoate	418-520-5	183130-96-3	Xi; R36 R52-53	Xi R: 36-52/53 S: (2-)26-39-61		
▼B 611-131-00-3	2-[2-hydroxy-3-(2-chlorophenyl)carbamoyl-1-naphthylazo]-7-[2-hydroxy-3-(3-methylphenyl)carbamoyl-1-naphthylazo]fluoren-9-one	420-580-2	151798-26-4	Repr. Cat. 2; R61 R53	T R: 61-53 S: 53-45-61		
611-132-00-9	pentasodium bis{7-[4-(1-butyl-5-cyano-1,2-dihydro-2-hydroxy-4-methyl-6-oxo-3-pyridylazo)phenylsulfonylamino]-5'-nitro-3,3'-disulfonatonaphthalene-2-azobenzene-1,2'-diolato} chromate (III)	419-210-2	178452-71-6	Xi; R41 R52-53	Xi R: 41-52/53 S: (2-)26-39-61		

▼B

Nru ta' l-Indiċi	Identifikazzjoni Internazzjonażli tal-Kimiki	Nru KE	Nru CAS	Klassifikazzjoni	Tikkettar	Limiti ta' Konċentrazzjoni	Noti
611-133-00-4	Product by process iron complex of azo dyestuffs obtained by coupling a mixture of diazotized 2-amino-1-hydroxybenzene-4-sulfanilide and 2-amino-1-hydroxybenzene-4-sulfonamide with resorcin, the obtained mixture being subsequently submitted to a second coupling reaction with a mixture of diazotized 3-aminobenzene-1-sulfonic acid (metanilic acid) and 4'-amino-4-nitro-1,1'-diphenylamine-2-sulfonic acid and metallization with ferric chloride, sodium salt	419-260-5	—	Xi; R41 N; R51-53	Xi; N R: 41-51/53 S: (2-)26-39-61		
611-134-00-X	trisodium 2-{α[2-hydroxy-3-[4-chloro-6-[4-(2,3-dibromopropionylamino)-2-sulfonatophenylamino]-1,3,5-triazin-2-ylamino]-5-sulfonatophenylazo]-benzylidenehydrazino}-4-sulfonatobenzoate, copper complex	423-770-3	—	Xi; R41 N; R51-53	Xi; N R: 41-51/53 S: (2-)22-26-39-61		
611-135-00-5	Reaction product of: 2-[[4-amino-2-ureidophenylazo]-5-[(2-(sulfooxy)ethyl)sulfonyl]]-benzenesulfonic acid with 2,4,6-trifluoropyrimidine and partial hydrolysis to the corresponding vinylsulfonyl derivative,-mixed potassium/sodium salt	424-250-9	—	Xi; R41 R52-53	Xi R: 41-52/53 S: (2-)26-39-61		
611-136-00-0	2-{4-(2-ammoniopropylamino)-6-[4-hydroxy-3-(5-methyl-2-methoxy-4-sulfamoylphenylazo)-2-sulfonatonaphth-7-ylamino]-1,3,5-triazin-2-ylamino}-2-aminopropyl formate	424-260-3	—	Repr. Cat. 3; R62 Xi; R41 N; R51-53	Xn; N R: 41-62-51/53 S: (2-)22-26-36/37/39-61		
611-137-00-6	6-*tert*-butyl-7-chloro-3-tridecyl-7,7a-dihydro-1*H*-pyrazolo[5,1-c]-1,2,4-triazole	419-870-1	159038-16-1	R53	R: 53 S: 61		
611-138-00-1	2-(4-aminophenyl)-6-*tert*-butyl-1*H*-pyrazolo[1,5-b][1,2,4]triazole	415-910-7	152828-25-6	R43 N; R51-53	Xi; N R: 43-51/53 S: (2-)22-24-37-61		
▼M1							
611-139-00-7	reaction product of: C.I. Leuco Sulfur Black 1 with (3-chloro-2-hydroxypropyl)trimethylammonium chloride	424-510-1	—	Xi; R41 N; R51-53	Xi; N R: 41-51/53 S: (2-)26-39-61		

▼B

Nru ta' l-Indiċi	Identifikazzjoni Internazzjonażli tal-Kimiki	Nru KE	Nru CAS	Klassifikazzjoni	Tikkettar	Limiti ta' Konċentrazzjoni	Noti
611-140-00-2	azafenidin (ISO) 2-(2,4-dichloro-5-prop-2-ynyloxyphenyl)-5,6,7,8-tetrahydro-1,2,4-triazolo[4,3-a]pyridin-3(2*H*)-one	—	68049-83-2	Repr. Cat. 2; R61 Repr. Cat. 3; R62 Xn; R48/22 N; R50-53	T; N R: 61-48/22-62-50/53 S: 53-45-60-61	N; R50-53: C ≥ 0,025 % N; R51-53: 0,0025 % ≤ C < 0,025 % R52-53: 0,00025 % ≤ C < 0,0025 %	E

▼M1

611-141-00-8	5-(4-[4-[4-(3,5-dicarboxy-phenyl-azo)phenylamino]-6-morpholin-4-yl-1,3,5-triazin-2-ylamino]phenylazo)isophthalic acid, mixed monosodium and diammonium salt	414-410-6	—	Xi; R41 R43	Xi R: 41-43 S: (2-)22-24-26-37/39		
611-142-00-3	product-by-process definition polyazodyestuff obtained by coupling 4-[4-(1-amino-8-hydroxy-3,6-disulfo-2-naphthylazo)phenylsulfonylamino]benzenediazonium with reaction mass of 4-carboxybenzenediazonium and diphenylamine-3-sulfo-4,4'-bisdiazonium, and further coupling of the obtained compounds with reaction mass of naphth-2-ol and 3-aminophenol, sodium salts; sodium chloride	425-740-5	—	Xi; R41 R52-53	Xi R: 41-52/53 S: (2-)26-39-61		
611-143-00-9	reaction mass of: trisodium 2-(2-[α-(2-carboxylato-κ-*O*-4-sulfonatophenylazo)benzylidene]hydrazino-κ-*N*')-6-(2,6-difluoropyrimidin-4-ylamino)-4-sulfonatophenolatocuprate (II); trisodium 2-(2-[α-(2-carboxylato-κ-*O*-4-sulfonatophenylazo)benzylidene]hydrazino-κ-*N*')-6-(4,6-difluoropyrimidin-2-ylamino)-4-sulfonatophenolatocuprate (II)	428-260-4	—	Xi; R41	Xi R: 41 S: (2-)22-26-39		
611-144-00-4	reaction mass of: 7-amino-3,8-bis-[4-(2-sulfoxyethylsulfonyl)phenylazo]-4-hydroxy-naphthalene-2-sulfonic acid, Na/K salt; 7-amino-3-[4-(2-sulfoxyethylsulfonyl)phenylazo]-4-hydroxy-8-[4-(2-sulfoxyethylsulfonyl)-2-sulfophenylazo]naphthalene-2-sulfonic acid, Na/K salt;	429-070-4	214362-06-8	Xi; R41	Xi R: 41 S: (2-)22-26-39		

▼M1

Nru ta' l-Indiċi	Identifikazzjoni Internazzjonażli tal-Kimiki	Nru KE	Nru CAS	Klassifikazzjoni	Tikkettar	Limiti ta' Konċentrazzjoni	Noti
	7-amino-8-[4-(2-sulfoxyethylsulfonyl)-phenylazo]-4-hydroxy-3-[4-(2-sulfoxyethyl-sulfonyl)-2-sulfophenylazo]naphthalene-2-sulfonic acid, Na/K salt; 7-amino-3,8-bis-[4-(2-sulfoxyethylsulfonyl)-2-sulfophenylazo]-4-hydroxynaphthalene-2-sulfonic acid, Na/K salt						
611-145-00-X	reaction mass of: tetrasodium 3-(1,5-disul-fonatonaphthalene-2-ylazo)-4-hydroxy-7-{4-chloro-6-[4-(2-sulfoxyethylsulfonyl)phenyla-mino]-1,3,5-triazine-2-ylamino}naphthalene-2-sulfonate; 3-(2,5-disulfophenylazo)-4-hydroxy-7-{4-chloro-6-[4-(2-sulfoxyethylsulfonyl)phenyla-mino]-1,3,5-triazine-2-ylamino}naphthalene-2-sulfonic acid, sodium salt	429-440-5	—	Xi; R41	Xi R: 41 S: (2-)22-26-39		
611-146-00-5	reaction mass of: pentasodium 3-(4-(4-(7-(2,4-diamino-5-sulfonato-3-(4-sulfonatophe-nylazo)phenylazo)-1-hydroxy-3-sulfonato-naphthalen-2-ylazo)-2-sulfonatophenylami-no)phenylazo)-4-hydroxy-6-(2-oxo-1-phenyl-carbamoylpropylazo)naphthalene-2-sulfo-nate; pentasodium 6-((2,4-diamino-5-sulfonatop-henyl)azo)-3-((4-((4-((7-((2,4-diamino-5-sulfonatophenyl)azo)-1-hydroxy-3-sulfonato-naphthalen-2-yl)azo)phenyl)amino)-2-sulfo-natophenyl)azo)-4-hydroxynaphthalene-2-sulfonate; pentasodium 6-((2,4-diamino-5-sulfonato-3-((4-sulfonatophenyl)azo)phenyl)azo)-3-((4-((4-((1,7-dihydroxy-3-sulfonatonaphthalen-2-yl)azo)-2-sulfonatophenyl)amino)pheny-l)azo)-4-hydroxynaphthalene-2-sulfonate;	430-070-1	—	N; R51-53	N R: 51/53 S: 61		

▼M1

Nru ta' l-Indiċi	Identifikazzjoni Internazzjonali tal-Kimiki	Nru KE	Nru CAS	Klassifikazzjoni	Tikkettar	Limiti ta' Konċentrazzjoni	Noti
	hexasodium 6-((2,4-diamino-5-sulfonatophenyl)azo)-3-((4-((4-((7-((2,4-diamino-5-sulfonato-3-((4-sulfonatophenyl)azo)phenyl)azo)-1-hydroxy-3-sulfonatonaphthalen-2-yl)azo)-2-sulfonatophenyl)amino)phenyl)azo)-4-hydroxynaphthalene-2-sulfonate						
611-147-00-0	sodium, potassium, lithium 5-amino-3,6-bis(5-(4-chloro-6-(methyl-(2-methylaminoacetyl)amino)-1,3,5-triazin-2-ylamino)-2-sulfonatophenylazo)-4-hydroxynaphthalene-2,7-disulfonate	430-090-0	205764-96-1	Xi; R41 R43	Xi R: 41-43 S: (2-)22-24-26-37/39		
611-148-00-6	reaction mass of: 2-(3-(2,6-dichloro-4-nitrophenylazo)carbazol-9-yl)ethanol; 2-(2-(3-(2,6-dichloro-4-nitro-phenylazo)-carbazol-9-yl)-ethoxy)ethanol; 3-(2,6-dichloro-4-nitrophenylazo)carbazol	429-590-1	—	R43 N; R50-53	Xi; N R: 43-50/53 S: (2-)24-37-60-61		
611-149-00-1	2-(2-chloroacetoxy)ethyl 3-((4-(2,5-dichloro-4-fluorosulfonylphenylazo)-3-methylphenyl)ethylamino)propionate	427-570-7	193486-83-8	N; R51-53	N R: 51/53 S: 61		
611-150-00-7	tetralithium 2-[6-[7-[2-(carboxylato)phenylazo]-8-hydroxy-3,6-disulfonato-1-naphthylamino]-4-hydroxy-1,3,5-triazine-2-ylamino]-benzoate	440-460-3	—	Xi; R36 R52-53	Xi R: 36-52/53 S: (2-)26-39-61		
611-151-00-2	chrysoidine; 4-(phenylazo)benzene-1,3-diamine	207-803-7	495-54-5	Muta. Cat. 3; R68 Xn; R22 Xi; R38 N; R50-53	Xn; N R: 22-38-68-50/53 S: (2-)23-26-36/37-46-60-61		
611-152-00-8	chrysoidine monohydrochloride; 4-phenylazophenylene-1,3-diamine monohydrochloride; [1] chrysoidine monoacetate; 4-(phenylazo)benzene-1,3-diamine monoacetate; [2] chrysoidine acetate;	208-545-8 [1] 278-290-5 [2] 279-116-0 [3] 264-409-8 [4] 281-549-5 [5] 282-432-1 [6]	532-82-1 [1] 75660-25-2 [2] 79234-33-6 [3] 63681-54-9 [4] 83968-67-6 [5] 84196-22-5 [6]	Muta. Cat. 3; R68 Xn; R22 Xi; R38-41 N; R50-53	Xn; N R: 22-38-41-68-50/53 S: (2-)23-26-36/37/39-46-60-61		

▼M1

Nru ta' l-Indiċi	Identifikazzjoni Internazzjonali tal-Kimiki	Nru KE	Nru CAS	Klassifikazzjoni	Tikkettar	Limiti ta' Konċentrazzjoni	Noti
	4-(phenylazo)benzene-1,3-diamine acetate; [3] chrysoidine-*p*-dodecylbenzenesulfonate; dodecylbenzenesulfonic acid, compound with 4-(phenylazo)benzene-1,3-diamine (1:1); [4] chrysoidine dihydrochloride; 4-(phenylazo)benzene-1,3-diamine dihydrochloride; [5] chrysoidine sulfate; bis[4-(phenylazo)benzene-1,3-diamine] sulfate [6]						
611-153-00-3	chrysoidine C_{10-14}-alkyl derivatives; benzenesulfonic acid, mono-C_{10-14}-alkyl derivatives, compounds with 4-(phenylazo)-1,3-benzenediamine; [1] chrysoidine compound with dibutylnaphthalene sulfonic acid; dibutylnaphthalenesulfonic acid, compound with 4-(phenylazo)benzene-1,3-diamine (1:1) [2]	286-946-7 [1] 304-236-8 [2]	85407-90-5 [1] 94247-67-3 [2]	Muta. Cat. 3; R68 Xn; R22 Xi; R38-41	Xn R: 22-38-41-68 S: (2-)23-26-36/37/39-46		
611-154-00-9	trisodium 5-benzamido-4-hydroxy-3-(4-methyl-2-sulfonatophenylazo)naphthalene-2,7-disulfonate	403-670-6	92408-46-3	R52-53	R: 52/53 S: 61		
611-155-00-4	4,4'-oxybis(benzenesulfonylazide)	431-850-4	7456-68-0	E; R3 F; R11 Xn; R48/22 N; R50-53	E; Xn; N R: 3-11-48/22-50/53 S: (2-)14-22-33-35-36-60-61		
611-156-00-X	triammonium 4-[4-[7-(4-carboxylatoanilino)-1-hydroxy-3-sulfonato-2-naphthylazo]-2,5-dimethoxyphenylazo]benzoate	432-270-4	221354-37-6	Repr. Cat. 3; R62 Xn; R48/22 N; R51-53	Xn; N R: 48/22-62-51/53 S: (2-)36/37-61		
611-157-00-5	benzenesulfonic acid, 3,3'-(methylenebis((dihydroxyphenylene)azo))bis-, potassium sodium salt; potassium sodium 3-[(*E*)-(6-{3,4-dihydroxy-2-[(*Z*)-(3-sulfonatophenyl)diazenyl]benzyl}-2,3-dihydroxyphenyl)diazenyl]benzenesulfonate	432-590-4	243869-48-9	Xi; R36 R52-53	Xi R: 36-52/53 S: (2-)26-61		

▼M1

Nru ta' l-Indiċi	Identifikazzjoni Internazzjonażli tal-Kimiki	Nru KE	Nru CAS	Klassifikazzjoni	Tikkettar	Limiti ta' Konċentrazzjoni	Noti
611-158-00-0	reaction product of: 2,3,4,2',3',4'-hexahydroxy-5,5'-diacethyl-diphenylmethane and 6-diazo-5,6-dihydro-5-oxo-1-naphthalenesulfonylchloride and 3-diazo-3,4-dihydro-6-methoxy-4-oxo-1-naphthalenesulfonylchloride	421-520-8	—	F; R11 R53	F R: 11-53 S: (2-)3-12-16-33-61		
611-159-00-6	disodium 4-amino-6-((4-((4-(2,4-diaminophenyl)azo)phenylsulfamoyl)phenyl)azo)-5-hydroxy-3-((4-nitrophenyl)azo)naphthalene-2,7-disulfonate	421-880-6	—	Xi; R41 R52-53	Xi R: 41-52/53 S: (2-)26-39-61		

611-160-00-1	reaction mass of: 1,1,1-tris(phenyl-4'-(3"-diazo-3",4"-dihydro-4"-oxo-naphthalene-1"-sulfonato)ethane;
	1,1,1-tris(phenyl-4'-(6"-diazo-5",6"-dihydro-5"-oxo-naphthalene-1"-sulfonato)ethane;
	reaction product of 1,1,1-tris(*p*-hydroxyphenyl)ethane with 6-diazo-5,6-dihydro-5-oxo-1-naphthylsulfonylchloride and 3-diazo-3,4-dihydro-4-oxo-1-naphthylsulfonylchloride (2:1);
	reaction product of 1,1,1-tris(*p*-hydroxyphenyl)ethane with 6-diazo-5,6-dihydro-5-oxo-1-naphthylsulfonylchloride and 3-diazo-3,4-dihydro-4-oxo-1-naphthylsulfonylchloride (1:2)
		422-760-6	—	F; R11
				R53
					F
					R: 11-53
					S: (2-)3-12-33-61		

611-161-00-7	trisodium [1,2'-(2-(8-amino-3,5-disulfonatonaphthalene)azo)-(4'-nitrobenzene)diolato-*O,O,N*][(*Z*)-2,2-((phenylcarbamoylprop-1'-enyl)azo)-5-sulfamoylbenzene)diolato-*O,O,N*]chromate(III)	423-100-1	—	Xi; R41	Xi R: 41 S: (2-)26-39		
611-162-00-2	2,4-bis(((2-(dimethylammonio)ethyloxy)carbonyl)phen-2-ylazo)benzene-1,3-diolbis(methanesulfonate)	429-600-4	—	Xn; R22 Xi; R41 N; R51-53	Xn; N R: 22-41-51/53 S: (2-)22-26-39-61		
611-163-00-8	2,4-bis(((2-(dimethylammonio)ethyloxy)carbonyl)phen-2-ylazo)benzene-1,3-diol sulfate	429-610-9	—	Xn; R22 Xi; R41 N; R51-53	Xn; N R: 22-41-51/53 S: (2-)22-26-39-61		

▼M1

Nru ta' l-Indiċi	Identifikazzjoni Internazzjonali tal-Kimiki	Nru KE	Nru CAS	Klassifikazzjoni	Tikkettar	Limiti ta' Konċentrazzjoni	Noti
611-164-00-3	reaction mass of: 2,2'-dimethyl-2,2'-azobutanenitrile; 2-methylpentanenitrile-2-azo-2'-(2'-methylpropanenitrile); 2,2'-dimethyl-2,2'-azoheptanenitrile; 2-methylheptanenitrile-2-azo-2'-(2'-methylpropanenitrile); 2-methylheptanenitrile-2-azo-2'-(2'-methylbutanenitrile)	429-710-2	—	R10 R32 R44 Xn; R22 N; R51-53	Xn; N R: 10-22-32-44-51/53 S: (2-)12-15-16-47-51-61		
611-165-00-9	reaction mass of: tetrasodium 4-amino-6-(5-(2,6-difluoropyrimidin-4-ylamino)-2-sulfonatophenylazo)-5-hydroxy-3-(4-(sulfatoethylsulfonyl)phenylazo)naphthalene-2,7-disulfonate; tetrasodium 4-amino-6-(5-(4,6-difluoropyrimidin-2-ylamino)-2-sulfonatophenylazo)-5-hydroxy-3-(4-(2-sulfatoethylsulfonyl)phenylazo)naphthalene-2,7-disulfonate	431-830-5	—	R52-53	R: 52/53 S: 61		
611-166-00-4	reaction mass of: pentasodium 4-amino-5-hydroxy-3-{(*E*)-4-[2-(sulfonatooxy)ethylsulfonyl]phenylazo}-6-{(*E*)-2-sulfonato-4-[2-(sulfonatooxy)ethylsulfonyl]phenylazo}-naphthalene-2,7-disulfonate; tetrasodium 4-amino-5-hydroxy-3-{(*E*)-4-[2-(sulfonatooxy)ethylsulfonyl]phenylazo}-6-[(*E*)-2-sulfonato-4-(vinylsulfonyl)phenylazo]-naphthalene-2,7-disulfonate; tetrasodium 4-amino-5-hydroxy-6-{(*E*)-2-sulfonato-4-[2-(sulfonatooxy)ethylsulfonyl]phenylazo}-3-[(*E*)-4-(vinylsulfonyl)phenylazo]naphthalene-2,7-disulfonate	432-100-9	—	Xi; R41 R52-53	Xi R: 41-52/53 S: (2-)26-39-61		
611-167-00-X	sodium bis[tris(2-hydroxyethyl)ammonium][6-anilino-4'-(4,8-disulfonato-2-naphthylazo)-5'-methyl-3-sulfonatonaphthalene-2-azobenzene-1,2'-diolato]cuprate(II)	435-240-9	—	R52-53	R: 52/53 S: 61		

▼M1

Nru ta' l-Indiċi	Identifikazzjoni Internazzjonażli tal-Kimiki	Nru KE	Nru CAS	Klassifikazzjoni	Tikkettar	Limiti ta' Konċentrazzjoni	Noti
611-168-00-5	reaction mass of: 3-[[4-chloro-6-[[7-[(1,5-disulfo-2-naphthalenyl)azo]-8-hydroxy-3,6-disulfo-1-naphthalenyl]amino]-1,3,5-triazin-2-yl]amino]-5-[[4-chloro-6-[[8-hydroxy-3,6-disulfo-7-[(2-sulfophenyl)azo]-1-naphthalenyl]amino]-1,3,5-triazin-2-yl]amino]benzoic acid; 3,5-bis[[4-chloro-6-[[7-[(1,5-disulfo-2-naphthalenyl)azo]-8-hydroxy-3,6-disulfo-1-naphthalenyl]amino]-1,3,5-triazin-2-yl]amino]benzoic acid	435-440-6	—	Xi; R41	Xi R: 41 S: (2-)22-26-39		
611-169-00-0	sodium 5-(2-carboxyphenylazo)-6-hydroxynaphthalene-2-sulfonate	435-800-2	—	R52-53	R: 52/53 S: 61		
611-170-00-6	reaction mass of: trisodium 2-((1-(2-hydroxy-κ-*O*-5-(2-sulfonatoethansulfonyl)phenylazo-κ-N^2)-1-phenylmethyl)azo-κ-N^1)-4-sulfonatobenzoate(5-)-κ-*O*)cuprate(II); disodium 2-((1-(5-ethenesulfonyl-2-hydroxy-κ-*O*-phenylazo-κ-N^2)-1-phenylmethyl)azo-κ-N^1)-4-sulfonatobenzoate-κ-*O*-(5-))cuprate(II)	435-880-9	—	R52-53	R: 52/53 S: 22-61		
611-171-00-1	reaction mass of: trisodium 3-(5-(2,6-difluoropyrimidin-4-ylamino)-2-sulfonatophenylazo)-5-(4-fluoro-6-morpholin-4-yl-1,3,5-triazin-2-ylamino)-4-hydroxy-2,7-naphthalenedisulfonate; trisodium 3-(5-(4,6-difluoropyrimidin-2-ylamino)-2-sulfonatophenylazo)-5-(4-fluoro-6-morpholin-4-yl-1,3,5-triazin-2-ylamino)-4-hydroxy-2,7-naphthalenedisulfonate	436-890-6	—	Xi; R41 R52-53	Xi R: 41-52/53 S: (2-)22-26-39-61		
611-172-00-7	reaction mass of: triammonium 6-amino-3-((2,5-diethoxy-4-(3-phosphonophenyl)azo)phenyl)azo-4-hydroxy-2-naphthalenesulfonate; diammonium 3-((4-((7-amino-1-hydroxy-3-sulfo-naphthalen-2-yl)azo)-2,5-diethoxyphenyl)azo)benzoate	438-310-7	—	E; R2 Repr. Cat. 3; R62 Xn; R22-48/22 R52-53	E; Xn R: 2-22-48/22-62-52/53 S: (2-)22-35-36/37-61		

▼M1

Nru ta' l-Indiċi	Identifikazzjoni Internazzjonażli tal-Kimiki	Nru KE	Nru CAS	Klassifikazzjoni	Tikkettar	Limiti ta' Konċentrazzjoni	Noti
611-173-00-2	reaction mass of: 3-[3-carbamoyl-5-(5-{4-chloro-6-[4-(2-sulfonatooxyethylsulfonyl)anilino]-1,3,5-triazin-2-ylamino}-2-sulfonatophenylazo)-1,2-dihydro-6-hydroxy-4-methyl-2-oxo-1-pyridyl]propanoic acid, trisodium salt; 3-[3-carbamoyl-5-(5-{4-chloro-6-[4-(vinylsulfonyl)anilino]-1,3,5-triazin-2-ylamino}-2-sulfonatophenylazo)-1,2-dihydro-6-hydroxy-4-methyl-2-oxo-1-pyridyl]propanoic acid, disodium salt	440-510-4	—	Xi; R41 R43	Xi R: 41-43 S: (2-)22-26-36/37/39		
611-174-00-8	reaction mass of: 3-[5-(4-ethenesulfonylbutyrylamino)-2-sulfophenylazo]-5-{4-chloro-[6-(4-(3-amino-5-hydroxy-2,7-disulfonaphthalene-4-ylazo)-3-sulfophenylamino]-1,3,5-triazin-2-ylamino}-4-hydroxynaphthalene-2,7-disulfonic acid, sodium salt; 3-[5-(4-(2-chloroethanesulfonyl)butyrylamino)-2-sulfophenylazo]-5-{4-chloro-[6-(4-(3-amino-5-hydroxy-2,7-disulfonaphthalene-4-ylazo)-3-sulfophenylamino]-1,3,5-triazin-2-ylamino}-4-hydroxynaphthalene-2,7-disulfonic acid, sodium salt	442-290-5	457624-86-1	Xi; R41	Xi R: 41 S: (2-)22-26-39		
611-175-00-3	reaction mass of: trisodium 5-{4-chloro-6-[*N*-ethyl-(3-(2-sulfonatooxy)ethylsulfonyl)-anilino]-1,3,5-triazin-2-ylamino}-4-hydroxy-3-[4-(vinylsulfonyl)phenylazo]naphthalene-2,7-disulfonate; trisodium 5-{4-chloro-6-[*N*-ethyl-3-(vinylsulfonyl)anilino]-1,3,5-triazin-2-ylamino}-4-hydroxy-3-[4-(2-(sulfonatooxy)ethylsulfonyl)phenylazo]naphthalene-2,7-disulfonate; disodium 5-{4-chloro-6-[*N*-ethyl-3-(vinylsulfonyl)anilino]-1,3,5-triazin-2-ylamino}-4-hydroxy-3-[(4-vinylsulfonyl)phenylazo]-naphthalene-2,7-disulfonate; tetrasodium 5-{4-chloro-6-[*N*-ethyl-3-(2-(sulfonatooxy)ethylsulfonyl)anilino]-1,3,5-triazin-2-ylamino}-3-[4-(2-(sulfonatooxy)ethylsulfonyl)phenylazo]-4-hydroxynaphthalene-2,7-disulfonate	444-050-5	—	Xi; R41 R52-53	Xi R: 41-52/53 S: (2-)22-26-39-61		

▼M1

Nru ta' l-Indiċi	Identifikazzjoni Internazzjonażli tal-Kimiki	Nru KE	Nru CAS	Klassifikazzjoni	Tikkettar	Limiti ta' Konċentrazzjoni	Noti
611-176-00-9	2,6-bis(2,3,4-trihydroxybenzyl)-*p*-cresol ester with 6-diazo-5,6-dihydro-5-oxo-1-naphthalenesulfonate	444-250-2	—	E; R2 F; R11 N; R51-53	E; N R: 2-11-51/53 S: (2-)22-61		

611-177-00-4	reaction mass of: pentasodium bis[6-anilino-3,5'-disulfonatonaphthalene-2-azobenzene-1,2'-diolato]cobaltate(III);
	tetrasodium [6-anilino-3,5'-disulfonatonaphthalene-2-azobenzene-1,2'-diolato][6-anilino-5'-sulfamoyl-3-sulfonatonaphthalene-2-azobenzene-1,2'-diolato]cobaltate(III);
	trisodium bis[6-anilino-5'-sulfamoyl-3-sulfonatonaphthalene-2-azobenzene-1,2'-diolato]-cobaltate(III)
		444-290-0	508202-43-5	Xi; R41
				R43
				R52-53
					Xi
					R: 41-43-52/53
					S: (2-)22-24-26-37/39-61		

611-178-00-X	reaction mass of: pentasodium 4-amino-5-hydroxy-3-{(*E*)-4-[2-(sulfonatooxy)ethylsulfonyl]phenylazo}-6-{(*E*)-2-sulfonato-4-[2-(sulfonatooxy)ethylsulfonyl]phenylazo}-naphthalene-2,7-disulfonate; tetrasodium 4-amino-5-hydroxy-3-{(*E*)-4-[2-(sulfonatooxy)ethylsulfonyl]phenylazo}-6-[(*E*)-2-sulfonato-4-(vinylsulfonyl)phenylazo]-naphthalene-2,7-disulfonate; tetrasodium 4-amino-5-hydroxy-6-[(*E*)-2-sulfonato-4-[2-(sulfonatooxy)ethylsulfonyl]phenylazo}-3-[(*E*)-4-(vinylsulfonyl)phenylazo]naphthalene-2,7-disulfonate; trisodium 4-amino-5-hydroxy-3-[(*E*)-4-(vinylsulfonyl)phenylazo]-6-[(*E*)-2-sulfonato-4-(vinylsulfonyl)phenylazo]naphthalene-2,7-disulfonate; trisodium 4-amino-5-hydroxy-3-[(2-hydroxyethylsulfonyl)-phenylazo]-6-[(*E*)-2-sulfonato-4-(vinylsulfonyl)phenylazo]naphthalene-2,7-disulfonate; trisodium 4-amino-5-hydroxy-3-[(*E*)-4-(vinylsulfonyl)phenylazo]-6-[-2-sulfonato-4-(2-hydroxyethylsulfonyl)phenylazo]naphthalene-2,7-disulfonate	445-280-9	—	Xi; R41 R43 R52-53	Xi R: 41-43-52/53 S: (2-)24-26-37/39-61		

▼M1

Nru ta' l-Indiċi	Identifikazzjoni Internazzjonażli tal-Kimiki	Nru KE	Nru CAS	Klassifikazzjoni	Tikkettar	Limiti ta' Konċentrazzjoni	Noti
611-179-00-5	reaction mass of: pentasodium 2-[[8-[[4-chloro-6-[[4-(2-sulfonato ethylsulfonyl)]phenyl]amino]-1,3,5-triazin-2-yl]amino-1-hydroxy-3,6-disulfonato-2-naphthalenyl]azo]naphthalene-1,5-disulfonate; 2-[[8-[[4-chloro-6-[[4-[[2-ethenyl]sulfonyl]phenyl]amino]-1,3,5-triazin-2-yl]amino]-1-hydroxy-3,6-disulfonato-2-naphthalenyl]azo]naphthalene-1,5-disulfonate	450-010-8	—	Xi; R41 R43	Xi R: 41-43 S: (2-)22-24-26-37/39		
611-180-00-0	iron, complexes with diazotised 4-amino-benzenesulfonamide,diazotised 3-aminobenzenesulfonic acid, diazotised 3-amino-4-hydroxybenzenesulfonamide,diazotised 3-amino-4-hydroxy-N-phenylbenzenesulfonamide, diazotised 5-amino-2-(phenylamino)-benzenesulfonic acid and resorcinol, sodium salts	417-850-7	—	N; R51-53	N R: 51/53 S: 22-61		

▼B

612-001-00-9	mono-methylamine; [1] di-methylamine; [2] tri-methylamine [3]	200-820-0 [1] 204-697-4 [2] 200-875-0 [3]	74-89-5 [1] 124-40-3 [2] 75-50-3 [3]	F+; R12 Xn; R20 Xi; R37/38-41	F+; Xn R: 12-20-37/38-41 S: (2-)16-26-39	Xn; R20: C ≥ 5 % Xi; R37/38-41: C ≥ 5 % Xi; R36: 0,5 % ≤ C < 5 %	5
612-001-01-6	mono-methylamine ... %; [1] di-methylamine ... %; [2] tri-methylamine ... % [3]	200-820-0 [1] 204-697-4 [2] 200-875-0 [3]	74-89-5 [1] 124-40-3 [2] 75-50-3 [3]	F+; R12 Xn; R20/22 C; R34	F+; C R: 12-20/22-34 S: (1/2-)3-16-26-29-36/37/39-45	Xn; R20/22: C ≥ 15 % C; R34: C ≥ 10 % Xi; R36/37/38: 5 % ≤ C < 10 %	B
612-002-00-4	ethylamine	200-834-7	75-04-7	F+; R12 Xi; R36/37	F+; Xi R: 12-36/37 S: (2-)16-26-29		
612-003-00-X	diethylamine	203-716-3	109-89-7	F; R11 Xn; R20/21/22 C; R35	F; C R: 11-20/21/22-35 S: (1/2-)3-16-26-29-36/37/39-45	C; R35: C ≥ 10 % C; R34: 5 % ≤ C < 10 % Xi; R36/37/38: 1 % ≤ C < 5 %	

▼B

Nru ta' l-Indiċi	Identifikazzjoni Internazzjonażli tal-Kimiki	Nru KE	Nru CAS	Klassifikazzjoni	Tikkettar	Limiti ta' Konċentrazzjoni	Noti
612-004-00-5	triethylamine	204-469-4	121-44-8	F; R11 Xn; R20/21/22 C; R35	F; C R: 11-20/21/22-35 S: (1/2-)3-16-26-29-36/37/39-45	C; R35: C ≥ 10 % C; R34: 5 % ≤ C < 10 % Xi; R36/37/38: 1 % ≤ C < 5 %	
612-005-00-0	butylamine	203-699-2	109-73-9	F; R11 Xn; R20/21/22 C; R35	F; C R: 11-20/21/22-35 S: (1/2-)3-16-26-29-36/37/39-45	C; R35: C ≥ 10 % C; R34: 5 % ≤ C < 10 % Xi; R36/37/38: 1 % ≤ C < 5 %	
612-006-00-6	ethylenediamine; 1,2-diaminoethane	203-468-6	107-15-3	R10 Xn; R21/22 C; R34 R42/43	C R: 10-21/22-34-42/43 S: (1/2-)23-26-36/37/39-45	C; R34: C ≥ 10 % Xi; R36/38: 2 % ≤ C < 10 %	
612-007-00-1	2-aminopropane; isopropylamine	200-860-9	75-31-0	F+; R12 Xi; R36/37/38	F+; Xi R: 12-36/37/38 S: (2-)16-26-29		
612-008-00-7	aniline	200-539-3	62-53-3	Carc. Cat. 3; R40 Muta. Cat. 3; R68 T; R23/24/25-48/23/24/25 Xi; R41 R43 N; R50	T; N R: 23/24/25-40-41-43-48/23/24/25-68-50 S: (1/2-)26-27-36/37/39-45-46-61-63	T; R23/24/25: C ≥ 25 % Xn; R20/21/22: 1 % ≤ C < 25 % T; R48/23/24/25: C ≥ 1 % Xn; R48/20/21/22: 0,2 % ≤ C < 1 %	
612-009-00-2	salts of aniline	—	—	Carc. Cat. 3; R40 Muta. Cat. 3; R68 T; R23/24/25-48/23/24/25 Xi; R41 R43 N; R50	T; N R: 23/24/25-40-41-43-48/23/24/25-68-50 S: (1/2-)26-27-36/37/39-45-61-63	T; R23/24/25: C ≥ 25 % Xn; R20/21/22: 1 % ≤ C < 25 % T; R48/23/24/25: C ≥ 1 % Xn; R48/20/21/22: 0,2 % ≤ C < 1 %	A

▼B

Nru ta' l-Indiċi	Identifikazzjoni Internazzjonażli tal-Kimiki	Nru KE	Nru CAS	Klassifikazzjoni	Tikkettar	Limiti ta' Konċentrazzjoni	Noti
612-010-00-8	chloroanilines, with exception of those specified elsewhere in this Annex	—	—	T; R23/24/25 R33 N; R50-53	T; N R: 23/24/25-33-50/53 S: (1/2-)28-36/37-45-60-61		C
612-011-00-3	4-nitrosoaniline	211-535-6	659-49-4	Xn; R20/21/22	Xn R: 20/21/22 S: (2-)25-28		
612-012-00-9	*o*-nitroaniline; [1] *m*-nitroaniline; [2] *p*-nitroaniline [3]	201-855-4 [1] 202-729-1 [2] 202-810-1 [3]	88-74-4 [1] 99-09-2 [2] 100-01-6 [3]	T; R23/24/25 R33 R52-53	T R: 23/24/25-33-52/53 S: (1/2-)28-36/37-45-61		C
612-013-00-4	3-aminobenzene sulphonic acid; metanilic acid	204-473-6	121-47-1	Xn; R20/21/22	Xn R: 20/21/22 S: (2-)25-28		
612-014-00-X	sulphanilic acid; 4-aminobenzenesulphonic acid	204-482-5	121-57-3	Xi; R36/38 R43	Xi R: 36/38-43 S: (2-)24-37		
612-015-00-5	*N*-methylaniline	202-870-9	100-61-8	T; R23/24/25 R33 N; R50-53	T; N R: 23/24/25-33-50/53 S: (1/2-)28-36/37-45-60-61		
612-016-00-0	*N*,*N*-dimethylaniline	204-493-5	121-69-7	Carc. Cat. 3; R40 T; R23/24/25 N; R51-53	T; N R: 23/24/25-40-51/53 S: (1/2-)28-36/37-45-61		
▼M1 612-017-00-6	*N*-methyl-*N*-2,4,6-tetranitroaniline; tetryl	207-531-9	479-45-8	E; R3 T; R23/24/25 R33	E; T R: 3-23/24/25-33 S: (1/2-)35-36/37-45-63		
612-018-00-1	bis(2,4,6-trinitrophenyl)amine; hexyl	205-037-8	131-73-7	E; R3 T+; R26/27/28 R33 N; R51-53	E; T+; N R: 3-26/27/28-33-51/53 S: (1/2-)27/28-35-36/37-45-61-63		

▼M1

Nru ta' l-Indiċi	Identifikazzjoni Internazzjonażli tal-Kimiki	Nru KE	Nru CAS	Klassifikazzjoni	Tikkettar	Limiti ta' Konċentrazzjoni	Noti
612-019-00-7	dipicrylamine, ammonium salt	220-639-0	2844-92-0	E; R3 T+; R26/27/28 R33 N; R51-53	E; T+; N R: 3-26/27/28-33-51/53 S: (1/2-)27/28-36/37-45-61-63		
▼B 612-020-00-2	1-naphthylamine	205-138-7	134-32-7	Xn; R22 N; R51-53	Xn; N R: 22-51/53 S: (2-)24-61		
612-022-00-3	2-naphthylamine	202-080-4	91-59-8	Carc. Cat. 1; R45 Xn; R22 N; R51-53	T; N R: 45-22-51/53 S: 53-45-61	Carc. Cat. 1; R45: C ≥ 0,01 %	E
612-023-00-9	phenylhydrazine; [1] phenylhydrazinium chloride; [2] phenylhydrazine hydrochloride; [3] phenylhydrazinium sulphate (2:1) [4]	202-873-5 [1] 200-444-7 [2] 248-259-0 [3] 257-622-2 [4]	100-63-0 [1] 59-88-1 [2] 27140-08-5 [3] 52033-74-6 [4]	Carc. Cat. 2; R45 Muta. Cat. 3; R68 T; R23/24/25-48/23/24/25 Xi; R36/38 R43 N; R50	T; N R: 45-23/24/25-36/38-43-48/23/24/25-68-50 S: 53-45-61		E
612-024-00-4	*m*-toluidine; 3-aminotoluene	203-583-1	108-44-1	T; R23/24/25 R33 N; R50	T; N R: 23/24/25-33-50 S: (1/2-)28-36/37-45-61		
612-025-00-X	nitrotoluidines, with the exception of those specified elsewhere in this Annex	—	—	T; R23/24/25 R33 N; R51-53	T; N R: 23/24/25-33-51/53 S: (1/2-)28-36/37-45-61		C
612-026-00-5	diphenylamine	204-539-4	122-39-4	T; R23/24/25 R33 N; R50-53	T; N R: 23/24/25-33-50/53 S: (1/2-)28-36/37-45-60-61		
612-027-00-0	xylidines with the exception of those specified elsewhere in this Annex; dimethyl anilines with the exception of those specified elsewhere in this Annex	—	—	T; R23/24/25 R33 N; R51-53	T; N R: 23/24/25-33-51/53 S: (1/2-)28-36/37-45-61		C

▼B

Nru ta' l-Indiċi	Identifikazzjoni Internazzjonażli tal-Kimiki	Nru KE	Nru CAS	Klassifikazzjoni	Tikkettar	Limiti ta' Konċentrazzjoni	Noti
612-028-00-6	*p*-phenylenediamine	203-404-7	106-50-3	T; R23/24/25 Xi; R36 R43 N; R50-53	T+; N R: 23/24/25-36-43-50/53 S: (1/2-)28-36/37-45-60-61		
612-029-00-1	benzene-1,4-diamine dihydrochloride; *p*-phenylenediamine dihydrochloride	210-834-9	624-18-0	T; R23/24/25 Xi; R36 R43 N; R50-53	T; N R: 23/24/25-36-43-50/53 S: (1/2-)28-36/37-45-60-61		
612-030-00-7	2-methyl-*p*-phenylenediamine sulphate [1]	210-431-8 [1] 228-871-4 [2]	615-50-9 [1] 6369-59-1 [2]	T; R25 Xn; R20/21 R43 N; R51-53	T; N R: 20/21-25-43-51/53 S: (1/2-)24-37-45-61		
612-031-00-2	*N*,*N*-dimethylbenzene-1,3-diamine; [1] 4-amino-*N*,*N*-dimethylaniline; 3-amino-*N*,*N*'-dimethylaniline [2]	220-623-3 [1] 202-807-5 [2]	2836-04-6 [1] 99-98-9 [2]	T; R23/24/25	T R: 23/24/25 S: (1/2-)28-45		C
612-032-00-8	*N*,*N*,*N*',*N*'-tetramethyl-*p*-phenylenediamine	202-831-6	100-22-1	Xn; R20/21/22	Xn R: 20/21/22 S: (2-)28		
612-033-00-3	2-aminophenol	202-431-1	95-55-6	Xn; R20/22 Muta. Cat. 3; R68	Xn R: 20/22-68 S: (2-)28-36/37		
▼M1 612-034-00-9	2-amino-4,6-dinitrophenol; picramic acid	202-544-6	96-91-3	E; R2 Xn; R20/21/22 R52-53	E; Xn R: 2-20/21/22-52/53 S: (2-)35-36/37-46-61		

▼B

Nru ta' l-Indiċi	Identifikazzjoni Internazzjonażli tal-Kimiki	Nru KE	Nru CAS	Klassifikazzjoni	Tikkettar	Limiti ta' Konċentrazzjoni	Noti
612-035-00-4	2-methoxyaniline; *o*-anisidine	201-963-1	90-04-0	Carc. Cat. 2; R45 Muta. Cat. 3; R68 T; R23/24/25	T R: 45-23/24/25-68 S: 53-45		E
612-036-00-X	3,3'-dimethoxybenzidine; *o*-dianisidine	204-355-4	119-90-4	Carc. Cat. 2; R45 Xn; R22	T R: 45-22 S: 53-45		E
612-037-00-5	salts of 3,3'-dimethoxybenzidine; salts of *o*-dianisidine	—	—	Carc. Cat. 2; R45 Xn; R22	T R: 45-22 S: 53-45		AE
612-038-00-0	2-nitro-*p*-anisidine; 4-methoxy-2-nitroaniline	202-547-2	96-96-8	T+; R26/27/28 R33 R52-53	T+ R: 26/27/28-33-52/53 S: (1/2-)28-36/37-45-61		
612-039-00-6	2-ethoxyaniline; *o*-phenetidine	202-356-4	94-70-2	T; R23/24/25 R33	T R: 23/24/25-33 S: (1/2-)28-36/37-45		
612-040-00-1	2,4-dinitroaniline	202-553-5	97-02-9	T+; R26/27/28 R33 N; R51-53	T+; N R: 26/27/28-33-51/53 S: (1/2-)28-36/37-45-61		
612-041-00-7	4,4'-bi-*o*-toluidine	204-358-0	119-93-7	Carc. Cat. 2; R45 Xn; R22 N; R51-53	T; N R: 45-22-51/53 S: 53-45-61		E
612-042-00-2	benzidine; 1,1'-biphenyl-4,4'-diamine; 4,4'-diaminobiphenyl; biphenyl-4,4'-ylenediamine	202-199-1	92-87-5	Carc. Cat. 1; R45 Xn; R22 N; R50-53	T; N R: 45-22-50/53 S: 53-45-60-61	Carc. Cat. 1; R45: C ≥ 0,01 %	E
612-043-00-8	*N*,*N*'-dimethylbenzidine	—	2810-74-4	Xn; R20/21/22	Xn R: 20/21/22 S: (2-)22-36		
▼M1 612-044-00-3	*N*,*N*'-diacetylbenzidine	210-338-2	613-35-4	Carc. Cat. 2; R45 Muta. Cat. 3; R68 Xn; R20/21/22	T R: 45-20/21/22-68 S: 53-45		E

▼B

Nru ta' l-Indiċi	Identifikazzjoni Internazzjonażli tal-Kimiki	Nru KE	Nru CAS	Klassifikazzjoni	Tikkettar	Limiti ta' Konċentrazzjoni	Noti
612-046-00-4	allylamine	203-463-9	107-11-9	F; R11 T; R23/24/25 N; R51-53	F; T; N R: 11-23/24/25-51/53 S: (1/2-)9-16-24/25-45-61		
612-047-00-X	benzylamine	202-854-1	100-46-9	Xn; R21/22 C; R34	C R: 21/22-34 S: (1/2-)26-36/37/39-45		
612-048-00-5	dipropylamine	205-565-9	142-84-7	F; R11 Xn; R20/21/22 C; R35	F; C R: 11-20/21/22-35 S: (1/2-)16-26-36/37/39-45	C; R35: C ≥ 10 % C; R34: 5 % ≤ C < 10 % Xi; R36/37/38: 1 % ≤ C < 5 %	
612-049-00-0	di-*n*-butylamine; [1] di-*sec*-butylamine [2]	203-921-8 [1] 210-937-9 [2]	111-92-2 [1] 626-23-3 [2]	R10 Xn; R20/21/22	Xn R: 10-20/21/22 S: (2-)		
▼M5 612-050-00-6	cyclohexylamine	203-629-0	108-91-8	R10 Repr. Cat. 3; R62 Xn; R21/22 C; R34	C R: 10-21/22-34-62 S: (1/2-)26-36/37/39-45	C; R34: C ≥ 10 % Xi; R36/38: 2 % ≤ C < 10 %	
▼B 612-051-00-1	4,4'-diaminodiphenylmethane; 4,4'-methylenedianiline	202-974-4	101-77-9	Carc. Cat. 2; R45 Muta. Cat. 3; R68 T; R39/23/24/25 Xn; R48/20/21/22 R43 N; R51-53	T; N R: 45-39/23/24/25-43-48/20/21/22-68-51/53 S: 53-45-61		E
612-052-00-7	(*S*)-*sec*-butylamine; (*S*)-2-aminobutane; [1] (*R*)-*sec*-butylamine; (*R*)-2-aminobutane; [2] *sec*-butylamine; 2-aminobutane [3]	208-164-7 [1] 236-232-6 [2] 237-732-7 [3]	513-49-5 [1] 13250-12-9 [2] 13952-84-6 [3]	F; R11 Xn; R20/22 C; R35 N; R50	F; C; N R: 11-20/22-35-50 S: (1/2-)9-16-26-28-36/37/39-45-61		C

▼B

Nru ta' l-Indiċi	Identifikazzjoni Internazzjonażli tal-Kimiki	Nru KE	Nru CAS	Klassifikazzjoni	Tikkettar	Limiti ta' Konċentrazzjoni	Noti
612-053-00-2	*N*-ethylaniline	203-135-5	103-69-5	T; R23/24/25 R33	T R: 23/24/25-33 S: (1/2-)28-37-45		
612-054-00-8	*N*,*N*-diethylaniline	202-088-8	91-66-7	T; R23/24/25 R33 N; R51-53	T; N R: 23/24/25-33-51/53 S: (1/2-)28-37-45-61	T; R23/24/25: C ≥ 5 % Xn; R20/21/22: 1 % ≤ C < 5 %	
612-055-00-3	*N*-methyl-*o*-toluidine; [1] *N*-methyl-*m*-toluidine; [2] *N*-methyl-*p*-toluidine [3]	210-260-9 [1] 211-795-0 [2] 210-769-6 [3]	611-21-2 [1] 696-44-6 [2] 623-08-5 [3]	T; R23/24/25 R33 R52-53	T R: 23/24/25-33-52/53 S: (1/2-)28-36/37-45-61		C
612-056-00-9	*N*,*N*-dimethyl-*p*-toluidine; [1] *N*,*N*-dimethyl-*m*-toluidine; [2] *N*,*N*-dimethyl-*o*-toluidine [3]	202-805-4 [1] 204-495-6 [2] 210-199-8 [3]	99-97-8 [1] 121-72-2 [2] 609-72-3 [3]	T; R23/24/25 R33 R52-53	T R: 23/24/25-33-52/53 S: (1/2-)28-36/37-45-61	T; R23/24/25: C ≥ 5 % Xn; R20/21/22: 1 % ≤ C < 5 %	C

▼M1

612-057-00-4	piperazine; [solid]	203-808-3	110-85-0	Repr. Cat. 3; R62-63 C; R34 R42/43	Xn; C R: 34-42/43-62-63 S: (1/2-)22-26-36/37/39-45		
612-057-01-1	piperazine; [liquid]	203-808-3	110-85-0	Repr. Cat. 3; R62-63 C; R34 R42/43	Xn; C R: 34-42/43-62-63 S: (1/2-)23-26-36/37/39-45		

▼B

612-058-00-X	2,2'-iminodiethylamine; diethylenetriamine	203-865-4	111-40-0	Xn; R21/22 C; R34 R43	C R: 21/22-34-43 S: (1/2-)26-36/37/39-45		
612-059-00-5	3,6-diazaoctanethylenediamin; triethylenetetramine	203-950-6	112-24-3	Xn; R21 C; R34 R43 R52-53	C R: 21-34-43-52/53 S: (1/2-)26-36/37/39-45-61		

▼B

Nru ta' l-Indiċi	Identifikazzjoni Internazzjonażli tal-Kimiki	Nru KE	Nru CAS	Klassifikazzjoni	Tikkettar	Limiti ta' Konċentrazzjoni	Noti
612-060-00-0	3,6,9-triazaundecamethylenediamine; tetraethylenepentamine	203-986-2	112-57-2	Xn; R21/22 C; R34 R43 N; R51-53	C; N R: 21/22-34-43-51/53 S: (1/2-)26-36/37/39-45-61		
612-061-00-6	3-aminopropyldimethylamine; *N*,*N*-dimethyl-1,3-diaminopropane	203-680-9	109-55-7	R10 Xn; R22 C; R34 R43	C R: 10-22-34-43 S: (1/2-)26-36/37/39-45		
612-062-00-1	3-aminopropyldiethylamine; *N*,*N*-diethyl-1,3-diaminopropane	203-236-4	104-78-9	R10 Xn; R21/22 C; R34 R43	C R: 10-21/22-34-43 S: (1/2-)26-36/37/39-45		
612-063-00-7	3,3'-iminodi(propylamine); dipropylenetriamine	200-261-2	56-18-8	T+; R26 T; R24 Xn; R22 C; R35 R43	T+; C R: 22-24-26-35-43 S: (1/2-)26-28-36/37/39-45		
612-064-00-2	3,6,9,12-tetra-azatetradecamethylenediamine; pentacthylenehexamine	223-775-9	4067-16-7	C; R34 R43 N; R50-53	C; N R: 34-43-50/53 S: (1/2-)26-36/37/39-45-60-61		
612-065-00-8	polyethlyenepolyamines with the exception of those specified elsewhere in this Annex	—	—	Xn; R21/22 C; R34 R43 N; R50-53	C; N R: 21/22-34-43-50/53 S: (1/2-)26-36/37/39-45-60-61		
612-066-00-3	dicyclohexylamine	202-980-7	101-83-7	Xn; R22 C; R34 N; R50-53	C; N R: 22-34-50/53 S: (1/2-)26-36/37/39-45-60-61	C; R34: C ≥ 10 % Xi; R36/38: 2 % ≤ C < 10 %	
612-067-00-9	3-aminomethyl-3,5,5-trimethylcyclohexylamine	220-666-8	2855-13-2	Xn; R21/22 C; R34 R43 R52-53	C R: 21/22-34-43-52/53 S: (1/2-)26-36/37/39-45-61		

▼B

Nru ta' l-Indiċi	Identifikazzjoni Internazzjonażli tal-Kimiki	Nru KE	Nru CAS	Klassifikazzjoni	Tikkettar	Limiti ta' Konċentrazzjoni	Noti
612-068-00-4	3,3'-dichlorobenzidine; 3,3'-dichlorobiphenyl-4,4'-ylenediamine	202-109-0	91-94-1	Carc. Cat. 2; R45 Xn; R21 R43 N; R50-53	T; N R: 45-21-43-50/53 S: 53-45-60-61		E
612-069-00-X	salts of 3,3'-dichlorobenzidine; salts of 3,3'-dichlorobiphenyl-4,4'-ylenediamine	— — —	— — —	Carc. Cat. 2; R45 Xn; R21 R43 N; R50-53	T; N R: 45-21-43-50/53 S: 53-45-60-61		AE
612-070-00-5	salts of benzidine [1]	208-519-6 208-520-1 244-236-4 252-984-8	531-85-1 531-86-2 21136-70-9 36341-27-2	Carc. Cat. 1; R45 Xn; R22 N; R50-53	T; N R: 45-22-50/53 S: 53-45-60-61		AE
612-071-00-0	salts of 2-naphthylamine [1]	209-030-0 210-313-6	553-00-4 612-52-2	Carc. Cat. 1; R45 Xn; R22 N; R51-53	T; N R: 45-22-51/53 S: 53-45-61		AE
612-072-00-6	biphenyl-4-ylamine; xenylamine; 4-aminobiphenyl	202-177-1	92-67-1	Carc. Cat. 1; R45 Xn; R22	T R: 45-22 S: 53-45		E
612-073-00-1	salts of biphenyl-4-ylamine; salts of xenylamine; salts of 4-aminobiphenyl	—	—	Carc. Cat. 1; R45 Xn; R22	T R: 45-22 S: 53-45		AE
612-074-00-7	benzyldimethylamine	203-149-1	103-83-3	R10 Xn; R20/21/22 C; R34 R52-53	C R: 10-20/21/22-34-52/53 S: (1/2-)26-36-45-61		
612-075-00-2	2-aminoethyldimethylamine; 2-dimethylaminoethylamine	203-541-2	108-00-9	F; R11 Xn; R21/22 C; R35	F; C R: 11-21/22-35 S: (1/2-)16-23-26-28-36-45		
▼M1 612-076-00-8	ethyldimethylamine	209-940-8	598-56-1	F; R11 Xn; R20/22 C; R34	F; C R: 11-20/22-34 S: (1/2-)3-16-26-36-45		

▼B

Nru ta' l-Indiċi	Identifikazzjoni Internazzjonażli tal-Kimiki	Nru KE	Nru CAS	Klassifikazzjoni	Tikkettar	Limiti ta' Konċentrazzjoni	Noti
612-077-00-3	dimethylnitrosoamine; *N*-nitrosodimethylamine	200-549-8	62-75-9	Carc. Cat. 2; R45 T+; R26 T; R25-48/25 N; R51-53	T+; N R: 45-25-26-48/25-51/53 S: 53-45-61	Carc. Cat. 2; R45: C ≥ 0,001 %	E
612-078-00-9	2,2'-dichloro-4,4'-methylenedianiline; 4,4'-methylene bis(2-chloroaniline)	202-918-9	101-14-4	Carc. Cat. 2; R45 Xn; R22 N; R50-53	T; N R: 45-22-50/53 S: 53-45-60-61		E
612-079-00-4	salts of 2,2'-dichloro-4,4'-methylenedianiline; salts of 4,4'-methylenebis(2-chloroaniline)	—	—	Carc. Cat. 2; R45 Xn; R22 N; R50-53	T; N R: 45-22-50/53 S: 53-45-60-61		AE
612-080-00-X	4-amino-*N*,*N*-diethylaniline; *N*,*N*-diethyl-p-phenylendiamine	202-214-1	93-05-0	T; R25 C; R34	T R: 25-34 S: (1/2-)26-36-45		
612-081-00-5	salts of 4,4'-bi-*o*-toluidine; salts of 3,3'-dimethylbenzidine; salts of *o*-tolidine [1]	210-322-5 [1] 265-294-7 [2] 277-985-0 [3]	612-82-8 [1] 64969-36-4 [2] 74753-18-7 [3]	Carc. Cat. 2; R45 Xn; R22 N; R51-53	T; N R: 45-22-51/53 S: 53-45-61		AE
612-082-00-0	thiourea; thiocarbamide	200-543-5	62-56-6	Carc. Cat. 3; R40 Repr. Cat. 3; R63 Xn; R22 N; R51-53	Xn; N R: 22-40-51/53-63 S: (2-)36/37-61		

▼M1

612-083-00-6	1-methyl-3-nitro-1-nitrosoguanidine	200-730-1	70-25-7	Carc. Cat. 2; R45 Xn; R20 Xi; R36/38 N; R51-53	T; N R: 45-20-36/38-51/53 S: 53-45-61	Carc. Cat. 2; R45: C ≥ 0,01 %	E

▼B

612-084-00-1	dapsone; 4,4'-diamino diphenyl sulfone	201-248-4	80-08-0	Xn; R22	Xn R: 22 S: (2-)22		

▼B

Nru ta' l-Indiċi	Identifikazzjoni Internazzjonażli tal-Kimiki	Nru KE	Nru CAS	Klassifikazzjoni	Tikkettar	Limiti ta' Konċentrazzjoni	Noti
612-085-00-7	4,4'-methylenedi-*o*-toluidine	212-658-8	838-88-0	Carc. Cat. 2; R45 Xn; R22 R43 N; R50-53	T; N R: 45-22-43-50/53 S: 53-45-60-61		E
612-086-00-2	amitraz (ISO); *N*,*N*-bis(2,4-xylyliminomethyl) methylamine	251-375-4	33089-61-1	Xn; R22-48/22 R43 N; R50-53	Xn; N R: 22-43-48/22-50/53 S: (2-)22-24-60-36/37-61	N; R50-53: C ≥ 2,5 % N; R51-53: 0,25 % ≤ C < 2,5 % R52-53: 0,025 % ≤ C < 0,25 %	
612-087-00-8	guazatine (ISO)		108173-90-6	T+; R26 Xn; R21/22 Xi; R37/38-41 N; R50-53	T+; N R: 21/22-26-37/38-41-50/53 S: (1/2-)26-28-36/37/39-38-45-46-60-61-63		
612-088-00-3	simazine (ISO); 6-chloro-*N*,*N*'-diethyl-1,3,5-triazine-2,4-diamine	204-535-2	122-34-9	Carc. Cat. 3; R40 N; R50-53	Xn; N R: 40-50/53 S: (2-)36/37-46-60-61		
612-089-00-9	1,5-naphthylenediamine	218-817-8	2243-62-1	Carc. Cat. 3; R40 N; R50-53	Xn; N R: 40-50/53 S: (2-)36/37-60-61		
612-090-00-4	2,2'-(nitrosoimino)bisethanol	214-237-4	1116-54-7	Carc. Cat. 2; R45	T R: 45 S: 53-45		
612-091-00-X	*o*-toluidine; 2-aminotoluene	202-429-0	95-53-4	Carc. Cat. 2; R45 T; R23/25 Xi; R36 N; R50	T; N R: 45-23/25-36-50 S: 53-45-61		E
612-092-00-5	*N*,*N*'-(2,2-dimethylpropylidene)hexamethylenediamine	401-660-6	1000-78-8	Xi; R38 R43	Xi R: 38-43 S: (2-)24-37		

▼B

Nru ta' l-Indiċi	Identifikazzjoni Internazzjonażli tal-Kimiki	Nru KE	Nru CAS	Klassifikazzjoni	Tikkettar	Limiti ta' Konċentrazzjoni	Noti
612-093-00-0	3,5-dichloro-4-(1,1,2,2-tetrafluoroethoxy)aniline	401-790-3	104147-32-2	Xn; R22 N; R50-53	Xn; N R: 22-50/53 S: (2-)24/25-26-57-60-61		
▼M1 612-094-00-6	4-(2-chloro-4-trifluoromethyl)phenoxy-2-fluoroaniline hydrochloride	402-190-4	113674-95-6	T; R48/25 Xn; R22-48/20 Xi; R41 R43 N; R50-53	T; N R: 22-41-43-48/20-48/25-50/53 S: (1/2-)26-36/37/39-45-60-61		
▼B 612-095-00-1	benzyl-2-hydroxydodecyldimethylammonium benzoate	402-610-6	113694-52-3	C; R34 Xn; R22 N; R50-53	C; N R: 22-34-50/53 S: (1/2-)26-28-36/37/39-45-60-61		
612-096-00-7	4,4'-carbonimidoylbis[*N*,*N*-dimethylaniline]	207-762-5	492-80-8	Carc. Cat. 3; R40 Xn; R22 Xi; R36 N; R51-53	Xn; N R: 22-36-40-51/53 S: (2-)36/37-61		
612-097-00-2	salts of 4,4'-carbonimidoylbis[*N*,*N*-dimethylaniline]	—	—	Carc. Cat. 3; R40 Xn; R22 Xi; R36 N; R51-53	Xn; N R: 22-36-40-51/53 S: (2-)36/37-61		A
▼M1 612-098-00-8	nitrosodipropylamine	210-698-0	621-64-7	Carc. Cat. 2; R45 Xn; R22 N; R51-53	T; N R: 45-22-51/53 S: 53-45-61	Carc. Cat. 2; R45: C ≥ 0,001 %	E
612-099-00-3	4-methyl-*m*-phenylenediamine; 2,4-toluenediamine	202-453-1	95-80-7	Carc. Cat. 2; R45 Muta. Cat. 3; R68 Repr. Cat. 3; R62 T; R25 Xn; R21-48/22 R43 N; R51-53	T; N R: 45-21-25-43-48/22-62-68-51/53 S: 53-45-61		E

▼B

Nru ta' l-Indiċi	Identifikazzjoni Internazzjonażli tal-Kimiki	Nru KE	Nru CAS	Klassifikazzjoni	Tikkettar	Limiti ta' Konċentrazzjoni	Noti
612-100-00-7	propylenediamine	201-155-9	78-90-0	R10 Xn; R21/22 C; R35	C R: 10-21/22-35 S: (1/2-)26-37/39-45		
▼M1 612-101-00-2	methenamine; hexamethylenetetramine	202-905-8	100-97-0	F; R11 R43	F; Xi R: 11-43 S: (2-)24-37		
▼B 612-102-00-8	*N*,*N*-bis(3-aminopropyl)methylamine	203-336-8	105-83-9	T; R23/24 Xn; R22 C; R34	T R: 22-23/24-34 S: (1/2-)26-36/37/39-45		
612-103-00-3	*N*,*N*,*N*',*N*'-tetramethylethylenediamine	203-744-6	110-18-9	F; R11 Xn; R20/22 C; R34	F; C R: 11-20/22-34 S: (1/2-)16-26-36/37/39-45		
612-104-00-9	hexamethylenediamine	204-679-6	124-09-4	Xn; R21/22 Xi; R37 C; R34	C R: 21/22-34-37 S: (1/2-)22-26-36/37/39-45		
612-105-00-4	2-piperazin-1-ylethylamine	205-411-0	140-31-8	Xn; R21/22 C; R34 R43 R52-53	C R: 21/22-34-43-52/53 S: (1/2-)26-36/37/39-45-61		
612-106-00-X	2,6-diethylaniline	209-445-7	579-66-8	Xn; R22	Xn R: 22 S: (2-)23-24		
612-107-00-5	1-phenylethylamine; [1] Dl-α-methylbenzylamine [2]	202-706-6 [1] 210-545-8 [2]	98-84-0 [1] 618-36-0 [2]	Xn; R21/22 C; R34	C R: 21/22-34 S: (1/2-)26-28-36/37/39-45		
612-108-00-0	3-aminopropyltriethoxysilane	213-048-4	919-30-2	Xn; R22 C; R34	C R: 22-34 S: (1/2-)26-36/37/39-45		

▼B

Nru ta' l-Indiċi	Identifikazzjoni Internazzjonali tal-Kimiki	Nru KE	Nru CAS	Klassifikazzjoni	Tikkettar	Limiti ta' Konċentrazzjoni	Noti
612-109-00-6	bis(2-dimethylaminoethyl)(methyl)amine	221-201-1	3030-47-5	T; R24 Xn; R22 C; R34	T R: 22-24-34 S: (1/2-)26-36/37/39-45		
612-110-00-1	2,2'-dimethyl-4,4'-methylenebis(cyclohexylamine)	229-962-1	6864-37-5	T; R23/24 Xn; R22 C; R35 N; R51-53	T; C; N R: 22-23/24-35-51/53 S: (1/2-)26-36/37/39-45-61		
612-111-00-7	2-methyl-*m*-phenylenediamine; 2,6-toluenediamine	212-513-9	823-40-5	Muta. Cat. 3; R68 Xn; R21/22 R43 N; R51-53	Xn; N R: 21/22-43-51/53-68 S: (2-)24-36/37-61		
612-112-00-2	*p*-anisidine; 4-methoxyaniline	203-254-2	104-94-9	T+; R26/27/28 R33 N; R50	T+; N R: 26/27/28-33-50 S: (1/2-)28-36/37-45-61		
612-113-00-8	6-methyl-2,4-bis(methylthio)phenylene-1,3-diamine	403-240-8	106264-79-3	Xn; R22 R43 N; R50-53	Xn; N R: 22-43-50/53 S: (2-)24-37-60-61		
612-114-00-3	*R*,*R*-2-hydroxy-5-(1-hydroxy-2-(4-phenylbut-2-ylamino)ethyl)benzamide hydrogen 2,3-bis(benzoyloxy)succinate	404-390-7	—	F; R11 R43 R52-53	F; Xi R: 11-43-52/53 S: (2-)24-37-61		
612-115-00-9	dimethyldioctadecylammonium hydrogen sulfate	404-050-8	123312-54-9	Xi; R36 R53	Xi R: 36-53 S: (2-)26-39-61		
612-116-00-4	C_{8-18}alkylbis(2-hydroxyethyl)ammonium bis(2-ethylhexyl)phosphate	404-690-8	68132-19-4	T; R23 C; R34 R43 N; R50-53	T; N R: 23-34-43-50/53 S: (1/2-)26-36/37/39-45-60-61		
612-117-00-X	C_{12-14}-*tert*-alkylamine, methylphosphonic acid salt	404-750-3	119415-07-5	Xn; R22 C; R34 N; R51-53	C; N R: 22-34-51/53 S: (1/2-)26-28-36/37/39-45-61		
612-118-00-5	A reaction mass of: (1,3-dioxo-2*H*-benz(de)isoquinolin-2-ylpropyl)hexadecyldimethylammonium 4-toluenesulfonate; (1,3-dioxo-2*H*-benz(de)isoquinolin-2-ylpropyl)hexadecyldimethylammonium bromide	405-080-4	—	Xi; R41 N; R50-53	X; N R: 41-50/53 S: (2-)22-26-39-60-61		

▼B

Nru ta' l-Indiċi	Identifikazzjoni Internazzjonażli tal-Kimiki	Nru KE	Nru CAS	Klassifikazzjoni	Tikkettar	Limiti ta' Konċentrazzjoni	Noti
612-119-00-0	benzyldimethyloctadecylammonium 3-nitro-benzenesulfonate	405-330-2	—	Xi; R38-41 N; R50-53	Xi; N R: 38-41-50/53 S: (2-)26-37/39-60-61		
▼M6 612-120-00-6	aclonifen (ISO); 2-chloro-6-nitro-3-phenoxyaniline	277-704-1	74070-46-5	Carc. Cat. 3; R40 R43 N; R50-53	Xn; N R: 40-43-50/53 S: (2-)36/37-60-61	R43: C ≥ 0,1 % N; R50-53: C ≥ 0,25 % N; R51-53: 0,025 % ≤ C < 0,25 % R52-53: 0,0025 % ≤ C < 0,025 %	
▼B 612-121-00-1	amines, polyethylenepoly-; HEPA	268-626-9	68131-73-7	Xn; R21/22 C; R34 R43 N; R50-53	C; N R: 21/22-34-43-50/53 S: (1/2-)26-36/37/39-45-60-61		
▼M1 612-122-00-7	hydroxylamine … % [> 55 % in aqueous solution]	232-259-2	7803-49-8	E; R2 Carc. Cat. 3; R40 Xn; R21/22-48/22 Xi; R37/38-41 R43 N; R50	E; Xn; N R: 2-21/22-37/38-40-41-43-48/22-50 S: (2-)26-36/37/39-61		B
612-122-01-4	hydroxylamine … % [≤ 55 % in aqueous solution]	232-259-2	7803-49-8	R5 Carc. Cat. 3; R40 Xn; R21/22-48/22 Xi; R37/38-41 R43 N; R50	Xn; N R: 5-21/22-37/38-40-41-43-48/22-50 S: (2-)26-36/37/39-46-61		B
612-123-00-2	hydroxylammonium chloride; hydroxylamine hydrochloride; [1] bis(hydroxylammonium) sulfate; hydroxylamine sulfate (2:1) [2]	226-798-2 [1] 233-118-8 [2]	5470-11-1 [1] 10039-54-0 [2]	E; R2 Carc. Cat. 3; R40 Xn; R21/22-48/22 Xi; R36/38 R43 N; R50	E; Xn; N R: 2-21/22-36/38-40-43-48/22-50 S: (2-)36/37-61		
▼B 612-124-00-8	*N*,*N*,*N*-trimethylanilinium chloride	205-319-0	138-24-9	T; R24/25	T R: 24/25 S: (1/2-)25-39-45-53		

▼B

Nru ta' l-Indiċi	Identifikazzjoni Internazzjonażli tal-Kimiki	Nru KE	Nru CAS	Klassifikazzjoni	Tikkettar	Limiti ta' Konċentrazzjoni	Noti
612-125-00-3	2-methyl-*p*-phenylenediamine; 2,5-toluenediamine	202-442-1	95-70-5	T; R25 Xn; R20/21 R43 N; R51-53	T; N R: 20/21-25-43-51/53 S: (1/2-)24-37-45-61		
612-126-00-9	toluene-2,4-diammonium sulphate; 4-methyl-m-phenylenediamine sulfate	265-697-8	65321-67-7	Carc. Cat. 2; R45 T; R25 Xn; R21 Xi; R36 R43 N; R51-53	T; N R: 45-21-25-36-43-51/53 S: 53-45-61		E
612-127-00-4	3-aminophenol	209-711-2	591-27-5	Xn; R20/22 N; R51-53	Xn; N R: 20/22-51/53 S: (2-)28-61		
612-128-00-X	4-aminophenol	204-616-2	123-30-8	Muta. Cat. 3; R68 Xn; R20/22 N; R50-53	Xn; N R: 20/22-50/53-68 S: (2-)28-36/37-60-61		
612-129-00-5	diisopropylamine	203-558-5	108-18-9	F; R11 Xn; R20/22 C; R34	F; C R: 11-20/22-34 S: (1/2-)16-26-36/37/39-45	C; R34: C ≥ 10 % Xi; R36/37/38: 5 % ≤ C < 10 %	
612-130-00-0	2,6-diamino-3,5-diethyltoluene; 4,6-diethyl-2-methyl-1,3-benzenediamine; [1] 2,4-diamino-3,5-diethyltoluene; 2,4-diethyl-6-methyl-1,3-benzenediamine; [2] diethylmethylbenzenediamine [3]	218-255-3 [1] 218-256-9 [2] 270-877-4 [3]	2095-01-4 [1] 2095-02-5 [2] 68479-98-1 [3]	Xn; R21/22-48/22 Xi; R36 N; R50-53	Xn; N R: 21/22-36-48/22-50/53 S: (2-)26-28-36/37/39-60-61		C
612-131-00-6	didecyldimethylammonium chloride	230-525-2	7173-51-5	Xn; R22 C; R34	C R: 22-34 S: (2-)26-36/37/39-45		
612-132-00-1	*N*,*N*'-diphenyl-*p*-phenylenediamine; *N*,*N*'-diphenyl-1,4-benzenediamine	200-806-4	74-31-7	R43 R52-53	Xi R: 43-52/53 S: (2-)24-37-61		

▼B

Nru ta' l-Indiċi	Identifikazzjoni Internazzjonażli tal-Kimiki	Nru KE	Nru CAS	Klassifikazzjoni	Tikkettar	Limiti ta' Konċentrazzjoni	Noti
612-133-00-7	(4-ammonio-*m*-tolyl)ethyl(2-hydroxyethyl)ammonium sulphate; 4-(*N*-ethyl-*N*-2-hydroxyethyl)-2-methylphenylenediamine sulphate	247-162-0	25646-77-9	T; R25 Xn; R48/22 R43 N; R50-53	T; N R: 25-43-48/22-50/53 S: (1/2-)24-37-45-60-61		
612-134-00-2	*N*-(2-(4-amino-*N*-ethyl-*m*-toluidino)ethyl)-methanesulphonamide sesquisulphate; 4-(*N*-ethyl-*N*-2-methanesulphonylaminoethyl)-2-methylphenylenediamine sesquisulphate monohydrate	247-161-5	25646-71-3	Xn; R22 R43 N; R50-53	Xn; N R: 22-43-50/53 S: (2-)24-37-60-61		
612-135-00-8	*N*-2-naphthylaniline; *N*-phenyl-2-naphthylamine	205-223-9	135-88-6	Carc. Cat. 3; R40 Xi; R36/38 R43 N; R51-53	Xn; N R: 36/38-40-43-51/53 S: (2-)26-36/37-61		
612-136-00-3	*N*-isopropyl-*N*'-phenyl-*p*-phenylenediamine	202-969-7	101-72-4	Xn; R22 R43 N; R50-53	Xn; N R: 22-43-50/53 S: (2-)24-37-60-61	R43: C ≥ 0,1 %	
612-137-00-9	4-chloroaniline	203-401-0	106-47-8	Carc. Cat. 2; R45 T; R23/24/25 R43 N; R50-53	T; N R: 45-23/24/25-43-50/53 S: 53-45-60-61		E
612-138-00-4	furalaxyl (ISO); methyl *N*-(2,6-dimethylphenyl)-*N*-(2-furylcarbonyl)-Dl-alaninate	260-875-1	57646-30-7	Xn; R22 R52-53	Xn R: 22-52/53 S: (2-)36/37/39-61		
612-139-00-X	mefenacet (ISO); 2-(benzothiazol-2-yloxy)-*N*-methyl-*N*-phenylacetamide	277-328-8	73250-68-7	N; R51-53	N R: 51/53 S: 61		
612-140-00-5	quaternary ammonium compounds, benzyl-C_{8-18}-alkyldimethyl, chlorides	264-151-6	63449-41-2	Xn; R21/22 C; R34 N; R50	C; N R: 21/22-34-50 S: (2-)36/37/39-45-61		
612-141-00-0	4,4'-methylenebis(2-ethylaniline); 4,4'-methylenebis(2-ethylbenzeneamine)	243-420-1	19900-65-3	Carc. Cat. 3; R40 Xn; R22 N; R50-53	Xn; N R: 22-40-50/53 S: (2-)36/37-60-61		

▼B

Nru ta' l-Indiċi	Identifikazzjoni Internazzjonażli tal-Kimiki	Nru KE	Nru CAS	Klassifikazzjoni	Tikkettar	Limiti ta' Konċentrazzjoni	Noti
612-142-00-6	biphenyl-2-ylamine	201-990-9	90-41-5	Carc. Cat. 3; R40 Xn; R22 R52-53	Xn R: 22-40-52/53 S: (2-)36/37-61		
612-143-00-1	N^5,N^5-diethyltoluene-2,5-diamine monohydrochloride; 4-diethylamino-2-methylaniline monohydrochloride	218-130-3	2051-79-8	T; R25 Xi; R36 R43 N; R50-53	T; N R: 25-36-43-50/53 S: (1/2-)24-26-37-45-60-61		
612-144-00-7	flumetralin (ISO); *N*-(2-chloro-6-fluorobenzyl)-*N*-ethyl-α,α,α-trifluoro-2,6-dinitro-*p*-toluidine	—	62924-70-3	Xi; R36/38 R43 N; R50-53	Xi; N R: 36/38-43-50/53 S: (2-)36/37-60-61		
612-145-00-2	*o*-phenylenediamine	202-430-6	95-54-5	Carc. Cat. 3; R40 Muta. Cat. 3; R68 T; R25 Xn; R20/21 Xi; R36 R43 N; R50-53	T; N R: 20/21-25-36-40-43-50/53-68 S: (1/2-)28-36/37-45-60-61		
612-146-00-8	*o*-phenylenediamine dihydrochloride	210-418-7	615-28-1	Carc. Cat. 3; R40 Muta. Cat. 3; R68 T; R25 Xn; R20/21 Xi; R36 R43 N; R50-53	T; N R: 20/21-25-36-40-43-50/53-68 S: (1/2-)28-36/37-45-60-61		
612-147-00-3	*m*-phenylenediamine	203-584-7	108-45-2	Muta. Cat. 3; R68 T; R23/24/25 Xi; R36 R43 N; R50-53	T; N R: 23/24/25-36-43-50/53-68 S: (1/2-)28-36/37-45-60-61		
612-148-00-9	*m*-phenylenediamine dihydrochloride	208-790-0	541-69-5	Muta. Cat. 3; R68 T; R23/24/25 Xi; R36 R43 N; R50-53	T; N R: 23/24/25-36-43-50/53-68 S: (1/2-)28-36/37-45-60-61		

▼B

Nru ta' l-Indiċi	Identifikazzjoni Internazzjonażli tal-Kimiki	Nru KE	Nru CAS	Klassifikazzjoni	Tikkettar	Limiti ta' Konċentrazzjoni	Noti
612-149-00-4	1,3-diphenylguanidine	203-002-1	102-06-7	Repr. Cat. 3; R62 Xn; R22 Xi; R36/37/38 N; R51-53	Xn; N R: 22-36/37/38-51/53-62 S: (2-)26-36/37/39-61		
612-150-00-X	spiroxamine (ISO); 8-*tert*-butyl-1,4-dioxaspiro[4.5]decan-2-ylmethyl(ethyl)(propyl)amine	—	118134-30-8	Xn; R20/21/22 Xi; R38 R43 N; R50-53	Xn; N R: 20/21/22-38-43-50/53 S: (2-)36/37/39-46-60-61		
▼M1 612-151-00-5	methyl-phenylene diamine; diaminotoluene; [technical product – reaction mass of 4-methyl-*m*-phenylene diamine (EC No 202-453-1) and 2-methyl-*m*-phenylene diamine (EC No 212-513-9)]	—	—	Carc. Cat. 2; R45 Muta. Cat. 3; R68 Repr. Cat. 3; R62 T; R25 Xn; R21-48/22 Xi; R36 R43 N; R51-53	T; N R: 45-21-25-36-43-48/22-62-68-51/53 S: 53-45-61		E
▼B 612-152-00-0	*N*,*N*-diethyl-*N*',*N*'-dimethylpropan-1,3-diyl-diamine	406-610-7	62478-82-4	R10 Xn; R20/22-48/20 C; R35 R52-53	C R: 10-20/22-35-48/20-52/53 S: (1/2-)26-28-36/37/39-45-61		
612-153-00-6	4-[*N*-ethyl-*N*-(2-hydroxyethyl)amino]-1-(2-hydroxyethyl)amino-2-nitrobenzene, mono-hydrochloride	407-020-2	132885-85-9	Xn; R22 R43 R52-53	Xn R: 22-43-52/53 S: (2-)22-24-37-61		
612-154-00-1	6'-(isobutylethylamino)-3'-methyl-2'-phenylamino-spiro[isobenzo-2-oxofuran-7,9'-[9*H*]-xanthene]	410-890-6	95235-29-3	R53	R: 53 S: 61		
612-155-00-7	2'-anilino-6'-((3-ethoxypropyl)ethylamino)-3'-methylspiro(isobenzo-3-oxofuran)-1-(1*H*)-9'-xanthene	411-730-8	93071-94-4	R53	R: 53 S: 61		

▼B

Nru ta' l-Indiċi	Identifikazzjoni Internazzjonażli tal-Kimiki	Nru KE	Nru CAS	Klassifikazzjoni	Tikkettar	Limiti ta' Konċentrazzjoni	Noti
612-156-00-2	reaction mass of: trihexadecylmethylammonium chloride; dihexadecyldimethylammonium chloride	405-620-9	—	Xi; R41 N; R50-53	Xi; N R: 41-50/53 S: (2-)26-39-60-61		
612-157-00-8	(*Z*)-1-benzo[*b*]thien-2-ylethanone oxime hydrochloride	410-780-8	—	Xn; R22-48/22 Xi; R41 R43 N; R51-53	Xn; N R: 22-41-43-48/22-51/53 S: (2-)22-26-36/37/39-61		
612-158-00-3	reaction mass of: bis(5-dodecyl-2-hydroxybenzald-oximate) copper (II) C_{12}-alkyl group is branched; 4-dodecylsalicylaldoxime	410-820-4	—	R53	R: 53 S: 61		
612-159-00-9	Reaction products of: trimethylhexamethylene diamine (a mixture of 2,2,4-trimethyl-1,6-hexanediamine and 2,4,4-trimethyl-1,6-hexanediamine, EINECS listed), Epoxide 8 (mono[(C_{10}-C_{16}-alkyloxy)methyl]oxirane derivatives) and *p*-toluene-sulfonic acid	410-880-1	—	Xn; R22 C; R34 N; R50-53	C; N R: 22-34-50/53 S: (1/2-)23-26-36/37/39-45-60-61		
612-160-00-4	*p*-toluidine; 4-aminotoluene; [1] toluidinium chloride; [2] toluidine sulphate (1:1) [3]	203-403-1 [1] 208-740-8 [2] 208-741-3 [3]	106-49-0 [1] 540-23-8 [2] 540-25-0 [3]	Carc. Cat. 3; R40 T; R23/24/25 Xi; R36 R43 N; R50	T; N R: 23/24/25-36-40-43-50 S: (1/2-)28-36/37-45-61		
612-161-00-X	2,6-xylidine; 2,6-dimethylaniline	201-758-7	87-62-7	Carc. Cat. 3; R40 Xn; R20/21/22 Xi; R37/38 N; R51-53	Xn; N R: 20/21/22-37/38-40-51/53 S: (2-)23-25-36/37-61		
612-162-00-5	dimethyldioctadecylammonium chloride; DODMAC	203-508-2	107-64-2	Xi; R41 N; R50-53	Xi; N R: 41-50/53 S: (2-)24-26-39-46-60-61		

▼B

Nru ta' l-Indiċi	Identifikazzjoni Internazzjonażli tal-Kimiki	Nru KE	Nru CAS	Klassifikazzjoni	Tikkettar	Limiti ta' Konċentrazzjoni	Noti
612-163-00-0	metalaxyl-M (ISO); mefenoxam; (*R*)-2-[(2,6-dimethylphenyl)-methoxyacetylamino]propionic acid methyl ester	—	70630-17-0	Xn; R22 Xi; R41	Xn R: 22-41 S: (2-)26-39-46		
612-164-00-6	2-butyl-2-ethyl-1,5-diaminopentane	412-700-7	137605-95-9	Xn; R21/22-48/22 C; R34 R43 R52-53	C R: 21/22-34-43-48/22-52/53 S: (1/2-)26-36/37/39-45-61		
612-165-00-1	*N*,*N*'-diphenyl-*N*,*N*'-bis(3-methylphenyl)-(1,1'-diphenyl)-4,4'-diamine	413-810-8	65181-78-4	N; R51-53	N R: 51/53 S: 61		
612-166-00-7	reaction mass of: *cis*-(5-ammonium-1,3,3-trimethyl)-cyclohexanemethylammonium phosphate (1:1); *trans*-(5-ammonium-1,3,3-trimethyl)-cyclohexanemethylammonium phosphate (1:1)	411-830-1	114765-88-7	Xi; R41 R43 R52-53	Xi R: 41-43-52/53 S: (2-)24-26-37/39-61		
612-167-00-2	5-acetyl-3-amino-10,11-dihydro-5*H*-dibenz[*b*,*f*]azepine-hydrochloride	410-490-1	—	Xn; R22-48/22 Xi; R41 R43 N; R51-53	Xn; N R: 22-41-43-48/22-51/53 S: (2-)22-26-36/37/39-61		
612-168-00-8	3,5-dichloro-2,6-difluoropyrdine-4-amine	220-630-1	2840-00-8	Xn; R21/22 N; R51-53	Xn; N R: 21/22-51/53 S: (2-)36/37-61		
▼M1 612-169-00-3	bis(*N*-methyl-*N*-phenylhydrazine)sulfate	423-170-1	618-26-8	F; R11 T; R48/25 Xn; R22 Xi; R41 R43 N; R50-53	F; T; N R: 11-22-41-43-48/25-50/53 S: (1/2-)22-26-33-36/37/39-45-60-61		

▼B

Nru ta' l-Indiċi	Identifikazzjoni Internazzjonażli tal-Kimiki	Nru KE	Nru CAS	Klassifikazzjoni	Tikkettar	Limiti ta' Konċentrazzjoni	Noti
612-170-00-9	4-chlorophenyl cyclopropyl ketone *O*-(4-aminobenzyl)oxime	405-260-2	—	Xn; R22 R43 N; R50-53	Xn; N R: 22-43-50/53 S: (2-)24-37-60-61		
612-171-00-4	*N*,*N*,*N*',*N*'-tetraglycidyl-4,4'-diamino-3,3'-diethyldiphenylmethane	410-060-3	130728-76-6	Muta. Cat. 3; R68 R43 N; R51-53	Xn; N R: 43-68-51/53 S: (2-)36/37-61		
612-172-00-X	4,4'-methylenebis(*N*,*N*'-dimethylcyclohexanamine	412-840-9	13474-64-1	Xn; R22-48/22 C; R35 R52-53	C R: 22-35-48/22-52/53 S: (1/2-)26-36/37/39-45-61		
612-173-00-5	lithium 1-amino-4-(4-*tert*-butylanilino)anthraquinone-2-sulfonate	411-140-0	125328-86-1	Xi; R41 R43 N; R51-53	Xi; N R: 41-43-51/53 S: (2-)22-26-36/37/39-61		
612-174-00-0	4,4-dimethoxybutylamine	407-690-6	19060-15-2	Xn; R22 C; R34 R43 R52-53	C R: 22-34-43-52/53 S: (1/2-)26-36/37/39-45-61		
612-175-00-6	2-(*O*-aminooxy)ethylamine dihydrochloride	412-310-7	37866-45-8	R43 R52-53	Xi R: 43-52/53 S: (2-)24-37-61		
612-176-00-1	Polymer of 1,3-dibromopropane and *N*,*N*-diethyl-*N*',*N*'-dimethyl-1,3-propanediamine	410-570-6	143747-73-3	N; R50-53	N R: 50/53 S: 60-61		
612-177-00-7	2-naphthylamino-6-sulfomethylamide	412-120-4	104295-55-8	Xn; R48/22 R43 N; R51-53	Xn; N R: 43-48/22-51/53 S: (2-)22-36/37-61		
612-178-00-2	1,4,7,10-tetraazacyclododecane disulfate	412-080-8	112193-77-8	Xn; R22 Xi; R37-41 R52-53	Xn R: 22-37-41-52/53 S: (2-)26-36/37/39-61		
612-179-00-8	1-(2-propenyl)pyridinium chloride	412-740-5	25965-81-5	Xn; R22 R43	Xn R: 22-43 S: (2-)24-37		

▼B

Nru ta' l-Indiċi	Identifikazzjoni Internazzjonażli tal-Kimiki	Nru KE	Nru CAS	Klassifikazzjoni	Tikkettar	Limiti ta' Konċentrazzjoni	Noti
612-180-00-3	3-aminobenzylamine	412-230-2	4403-70-7	Xn; R22 C; R34 N; R51-53	C; N R: 22-34-51/53 S: (1/2-)22-26-36/37/39-45-61		
612-181-00-9	2-phenylthioaniline	413-030-8	1134-94-7	R43 N; R51-53	Xi; N R: 43-51/53 S: (2-)24-37-61		
612-182-00-4	1-ethyl-1-methylmorpholinium bromide	418-210-1	65756-41-4	Muta. Cat. 3; R68	Xn R: 68 S: (2-)36/37		
612-183-00-X	1-ethyl-1-methylpyrrolidinium bromide	418-200-5	69227-51-6	Muta. Cat. 3; R68	Xn R: 68 S: (2-)36/37		
612-184-00-5	6'-(dibutylamino)-3'-methyl-2'-(phenylamino)spiro[isobenzofuran-1(3*H*),9-(9*H*)-xanthen]-3-one	403-830-5	89331-94-2	R52-53	R: 52/53 S: 61		
612-185-00-0	1-[3-[4-((heptadecafluorononyl)oxy)-benzamido]propyl]-*N*,*N*,*N*-trimethylammonium iodide	407-400-8	59493-72-0	Xi; R41 N; R50-53	Xi; N R: 41-50/53 S: (2-)26-39-60-61		
612-186-00-6	bis(*N*-(7-hydroxy-8-methyl-5-phenylphenazin-3-ylidene)dimethylammonium) sulfate	406-770-8	149057-64-7	Xn; R48/22 Xi; R41 R43 N; R50-53	Xn; N R: 41-43-48/22-50/53 S: (2-)22-26-36/37/39-60-61		
612-187-00-1	2,3,4-trifluoroaniline	407-170-9	3862-73-5	Xn; R21/22-48/22 Xi; R38-41 N; R51-53	Xn; N R: 21/22-38-41-48/22-51/53 S: (2-)23-26-36/37/39-61		
612-188-00-7	4,4'-(9*H*-fluoren-9-ylidene)bis(2-chloroaniline)	407-560-9	107934-68-9	N; R51-53	N R: 51/53 S: 61		

▼B

Nru ta' l-Indiċi	Identifikazzjoni Internazzjonażli tal-Kimiki	Nru KE	Nru CAS	Klassifikazzjoni	Tikkettar	Limiti ta' Konċentrazzjoni	Noti
612-189-00-2	4-amino-2-(aminomethyl)phenol dihydrochloride	412-510-4	135043-64-0	Xn; R22 R43 N; R50-53	Xn; N R: 22-43-50/53 S: (2-)22-24-37-60-61		
612-190-00-8	4,4'-methylenebis(2-isopropyl-6-methylaniline)	415-150-6	16298-38-7	Xn; R48/22 N; R51-53	Xn; N R: 48/22-51/53 S: (2-)36-61		
612-191-00-3	Polymer of allylamine hydrochloride	415-050-2	71550-12-4	Xn; R22 R43	Xn R: 22-43 S: (2-)36/37		
612-192-00-9	2-isopropyl-4-(*N*-methyl)aminomethylthiazole	414-800-6	154212-60-9	Xn; R21/22 Xi; R38-41 N; R51-53	Xn; N R: 21/22-38-41-51/53 S: (2-)26-36/37/39-61		
612-193-00-4	3-methylaminomethylphenylamine	414-570-7	18759-96-1	Xn; R21/22 C; R34 R43 N; R50-53	C; N R: 21/22-34-43-50/53 S: (1/2-)26-36/37/39-45-60-61		
612-194-00-X	2-hydroxy-3-[(2-hydroxyethyl)-[2-(1-oxotetradecyl)amino]ethyl]amino]-*N*,*N*,*N*-trimethyl-1-propanammonium chloride	414-670-0	141890-30-4	Xn; R22 Xi; R41 N; R50-53	Xn; N R: 22-41-50/53 S: (2-)26-39-60-61		
612-195-00-5	bis[tributyl 4-(methylbenzyl)ammonium] 1,5-naphthalenedisulfonate	415-210-1	160236-81-7	Xn; R20/22 Xi; R41 N; R50-53	Xn; N R: 20/22-41-50/53 S: (2-)26-36/39-60-61		
612-196-00-0	4-chloro-*o*-toluidine; [1] 4-chloro-*o*-toluidine hydrochloride [2]	202-441-6 [1] 221-627-8 [2]	95-69-2 [1] 3165-93-3 [2]	Carc. Cat. 2; R45 Muta. Cat. 3; R68 T; R23/24/25 N; R50-53	T; N R: 45-23/24/25-68-50/53 S: 53-45-60-61		E
612-197-00-6	2,4,5-trimethylaniline; [1] 2,4,5-trimethylaniline hydrochloride [2]	205-282-0 [1] -[2]	137-17-7 [1] 21436-97-5 [2]	Carc. Cat. 2; R45 T; R23/24/25 N; R51-53	T; N R: 45-23/24/25-51/53 S: 53-45-61		E

▼B

Nru ta' l-Indiċi	Identifikazzjoni Internazzjonażli tal-Kimiki	Nru KE	Nru CAS	Klassifikazzjoni	Tikkettar	Limiti ta' Konċentrazzjoni	Noti
612-198-00-1	4,4'-thiodianiline and its salts	205-370-9	139-65-1	Carc. Cat. 2; R45 Xn; R22 N; R51-53	T; N R: 45-22-51/53 S: 53-45-61		E
612-199-00-7	4,4'-oxydianiline and its salts; *p*-aminophenyl ether	202-977-0	101-80-4	Carc. Cat. 2; R45 Muta. Cat. 2; R46 Repr. Cat. 3; R62 T; R23/24/25 N; R51-53	T; N R: 45-46-23/24/25-62-51/53 S: 53-45-61		E
612-200-00-0	2,4-diaminoanisole; 4-methoxy-*m*-phenylenediamine; [1] 2,4-diaminoanisole sulphate [2]	210-406-1 [1] 254-323-9 [2]	615-05-4 [1] 39156-41-7 [2]	Carc. Cat. 2; R45 Muta. Cat. 3; R68 Xn; R22 N; R51-53	T; N R: 45-22-68-51/53 S: 53-45-61		E
612-201-00-6	*N*,*N*,*N*',*N*'-tetramethyl-4,4'-methylendianiline	202-959-2	101-61-1	Carc. Cat. 2; R45 N; R50-53	T; N R: 45-50/53 S: 53-45-60-61		
612-202-00-1	3,4-dichloroaniline	202-448-4	95-76-1	T; R23/24/25 Xi; R41 R43 N; R50-53	T; N R: 23/24/25-41-43-50/53 S: (1/2-)26-36/37/39-45-60-61		
▼M1 612-203-00-7	C_{8-10} alkyl dimethyl hydroxyethyl ammoniumchloride (chain < C_8: <3 %, chain = C_8: 15 %-70 %, chain = C_{10}: 30 %-85 %, chain > C_{10}: <3 %)	417-360-3	—	Xn; R21/22 Xi; R38	Xn R: 21/22-38 S: (2-)25-36/37		
▼B 612-204-00-2	C.I. Basic Violet 3; 4-[4,4'-bis(dimethylamino) benzhydrylidene]cyclohexa-2,5-dien-1-ylidene]dimethylammonium chloride	208-953-6	548-62-9	Carc. Cat. 3; R40 Xn; R22 Xi; R41 N; R50-53	Xn; N R: 22-40-41-50/53 S: (2-)26-36/37/39-46-60-61		

▼B

Nru ta' l-Indiċi	Identifikazzjoni Internazzjonażli tal-Kimiki	Nru KE	Nru CAS	Klassifikazzjoni	Tikkettar	Limiti ta' Konċentrazzjoni	Noti
612-205-00-8	C.I. Basic Violet 3 with ≥ 0.1 % of Michler's ketone (EC no. 202-027-5)	208-953-6	548-62-9	Carc. Cat. 2; R45 Xn; R22 Xi; R41 N; R50-53	T; N R: 45-22-41-50/53 S: 53-45-60-61		E
612-206-00-3	famoxadone (ISO); 3-anilino-5-methyl-5-(4-phenoxyphenyl)-1,3-oxazolidine-2,4-dione	—	131807-57-3	Xn; R48/22 N; R50-53	Xn; N R: 48/22-50/53 S: (2-)46-60-61		
612-207-00-9	4-ethoxyaniline; *p*-phenetidine	205-855-5	156-43-4	Muta. Cat. 3; R68 Xn; R20/21/22 Xi; R36 R43	Xn R: 20/21/22-36-43-68 S: (2-)36/37-46		

▼M1

612-208-00-4	*N*-methylbenzene-1,2-diammonium hydrogen phosphate	424-460-0	—	Xn; R22 R43 N; R51-53	Xn; N R: 22-43-51/53 S: (2-)22-25-36/37-61		

▼B

612-209-00-X	6-methoxy-*m*-toluidine; *p*-cresidine	204-419-1	120-71-8	Carc. Cat. 2; R45 Xn; R22	T R: 45-22 S: 53-45		E
612-210-00-5	5-nitro-*o*-toluidine; [1] 5-nitro-*o*-toluidine hydrochloride [2]	202-765-8 [1] 256-960-8 [2]	99-55-8 [1] 51085-52-0 [2]	Carc. Cat. 3; R40 T; R23/24/25 R52-53	T R: 23/24/25-40-52/53 S: (1/2-)36/37-45-61		
612-211-00-0	*N*-[(benzotriazole-1-yl)methyl)]-4-carboxy-benzenesulfonamide	416-470-9	170292-97-4	Xi; R36 N; R51-53	Xi; N R: 36-51/53 S: (2-)26-61		

▼B

Nru ta' l-Indiċi	Identifikazzjoni Internazzjonażli tal-Kimiki	Nru KE	Nru CAS	Klassifikazzjoni	Tikkettar	Limiti ta' Konċentrazzjoni	Noti
612-212-00-6	2,6-dichloro-4-trifluoromethylaniline	416-430-0	24279-39-8	Xn; R20/22 Xi; R38 R43 N; R50-53	Xn; N R: 20/22-38-43-50/53 S: (2-)24-37-60-61		
612-213-00-1	isobutylidene-(2-(2-isopropyl-4,4-dimethylo-xazolidine-3-yl)-1,1-dimethylethyl)amine	419-850-2	148348-13-4	C; R34 R52-53	C R: 34-52/53 S: (1/2-)23-26-36/37/39-45-61		
612-214-00-7	4-(2,2-diphenylethenyl)-*N*,*N*-di-phenylbenze-namine	421-390-2	89114-90-9	R53	R: 53 S: 61		
612-215-00-2	3-chloro-2-(isopropylthio)aniline	421-700-6	179104-32-6	Xi; R38 N; R51-53	Xi; N R: 38-51/53 S: (2-)37-61		

▼M1

612-216-00-8	1-amino-1-cyanamino-2,2-dicyanoethylene, sodium salt	425-870-2	19450-38-5	R43 R52-53	Xi R: 43-52/53 S: (2-)24-37-61		

▼B

612-217-00-3	1-methoxy-2-propylamine	422-550-4	37143-54-7	F; R11 C; R34 Xn; R22 R52-53	F; C R: 11-22-34-52/53 S: (1/2-)9-26-36/37/39-45-61		

▼M1

612-219-00-4	(2-hydroxy-3-(3,4-dimethyl-9-oxo-10-thiaanthracen-2-yloxy)propyl)trimethylam-monium chloride	402-200-7	—	R52-53	R: 52/53 S: 61		
612-220-00-X	*N*-nitro-*N*-(3-methyl-3,6-dihydro-2*H*-1,3,5-oxadiazin-4-yl)amine	431-060-1	153719-38-1	Xn; R22 R43 R52-53	Xn R: 22-43-52/53 S: (2-)22-24-37-61		
612-221-00-5	2-amino-4-(trifluoromethyl)benzenethiol hydrochloride	429-560-8	4274-38-8	C; R34 Xn; R20/21/22-48/22 R43 N; R50	C; N R: 20/21/22-34-43-48/22-50 S: (1/2-)26-36/37/39-45-61		

▼M1

Nru ta' l-Indiċi	Identifikazzjoni Internazzjonażli tal-Kimiki	Nru KE	Nru CAS	Klassifikazzjoni	Tikkettar	Limiti ta' Konċentrazzjoni	Noti
612-222-00-0	*cis*-1-(3-(4-fluorophenoxy)propyl)-3-methoxy-4-piperidinamine	425-080-8	104860-26-6	Xn; R21/22-48/22 Xi; R41 N; R50-53	Xn; N R: 21/22-41-48/22-50/53 S: (2-)26-36/37/39-60-61		
612-223-00-6	*N*-benzyl-*N*-ethyl-(4-(5-nitro-benzo[*c*]isothiazol-3-ylazo)phenyl)amine	425-300-2	186450-73-7	R43 R53	Xi R: 43-53 S: (2-)22-24-37-61		
612-224-00-1	*N*2,*N*4,*N*6-tris{4-[(1,4-dimethylpentyl)amino]phenyl}-1,3,5-triazine-2,4,6-triamine	426-150-0	121246-28-4	R43 N; R50-53	Xi; N R: 43-50/53 S: (2-)24-37-60-61		
612-225-00-7	1,4,7,10-tetraazacyclododecane	425-450-9	294-90-6	C; R34 Xn; R21/22 N; R50-53	C; N R: 21/22-34-50/53 S: (1/2-)22-26-36/37/39-45-60-61		
612-226-00-2	3-(2'-phenoxyethoxy)propylamine	427-870-8	6903-18-0	Xn; R22 Xi; R38-41 R52-53	Xn R: 22-38-41-52/53 S: (2-)23-26-37/39-61		
612-227-00-8	benzyl-*N*-(2-(2-methoxyphenoxy)ethyl)amine hydrochloride	428-290-8	120606-08-8	Xn; R22 Xi; R41 N; R50-53	Xn; N R: 22-41-50/53 S: (2-)22-26-39-60-61		
612-228-00-3	reaction mass of: *N*-(3-(trimethoxysilyl)propyl)ethylenediamine; *N*-benzyl-*N*-(3-(trimethoxysilyl)propyl)ethylenediamine; *N*-benzyl-*N*'-[3-(trimethoxysilyl)propyl]ethylenediamine; *N*,*N*'-bis-benzyl-*N*'-[3-(trimethoxysilyl)propyl]ethylenediamine; *N*,*N*,*N*'-tris-benzyl-*N*'-[3-(trimethoxysilyl)propyl]ethylenediamine; *N*,*N*-bis-benzyl-*N*'-[3-(trimethoxysilyl)propyl]ethylenediamine	414-340-6	—	R10 Xn; R20/21/22-68/20/21/22 Xi; R41 R43 R52-53	Xn R: 10-20/21/22-41-43-68/20/21/22-52/53 S: (2-)26-36/37/39-61		

▼M1

Nru ta' l-Indiċi	Identifikazzjoni Internazzjonażli tal-Kimiki	Nru KE	Nru CAS	Klassifikazzjoni	Tikkettar	Limiti ta' Konċentrazzjoni	Noti
612-229-00-9	mepanipyrim; 4-methyl-*N*-phenyl-6-(1-propynyl)-2-pyrimidinamine	—	110235-47-7	Carc. Cat. 3; R40 N; R50-53	Xn; N R: 40-50/53 S: (2-)36/37-46-60-61		
612-230-00-4	*N*,*N*-bis(cocoyl-2-oxypropyl)-*N*,*N*-dibutylammonium bromide	431-530-4	—	C; R35 R43 N; R50-53	C; N R: 35-43-50/53 S: (1/2-)26-28-36/37/39-45-60-61		
612-231-00-X	3-((C_{12-18})-acylamino)-*N*-(2-((2-hydroxyethyl)amino)-2-oxoethyl)-*N*,*N*-dimethyl-1-propanaminium chloride	427-370-1	164288-56-6	Xi; R41 N; R50-53	Xi; N R: 41-50/53 S: (2-)26-39-60-61		
612-232-00-5	reaction mass of: triisopropanolamine salt of 1-amino-4-(3-propionamidoanilino)anthraquinone-2-sulfonic acid; triisopropanolamine salt of 1-amino-4-[3,4-dimethyl-5-(2-hydroxyethylaminosulfonyl)anilino]anthraquinone-2-sulfonic acid	430-410-9	186148-38-9	R52-53	R: 52/53 S: 61		
612-237-00-2	hydroxylammonium hydrogensulfate; [1] hydroxylamine sulfate(1:1); [1] hydroxylamine phosphate; [2] hydroxylamine dihydrogenphosphate; [3] hydroxylamine 4-methylbenzenesulfonate [4]	233-154-4 [1] 244-077-0 [2] 242-818-2 [3] 258-872-5 [4]	10046-00-1 [1] 20845-01-6 [2] 19098-16-9 [3] 53933-48-5 [4]	E; R2 Carc. Cat. 3; R40 Xn; R21/22-48/22 Xi; R36/38 R43 N; R50	E; Xn; N R: 2-21/22-36/38-40-43-48/22-50 S: (2-)36/37-61		T
612-238-00-8	(3-chloro-2-hydroxypropyl) trimethylammonium chloride … %	222-048-3	3327-22-8	Carc. Cat. 3, R40 R52-53	Xn R: 40-52/53 S: 36/37-61		B
612-239-00-3	biphenyl-3,3',4,4'-tetrayltetraamine; diaminobenzidine	202-110-6	91-95-2	Carc. Cat. 2; R45 Muta. Cat. 3; R68	T R: 45-68 S: 53-45		
612-240-00-9	pyrimethanil (ISO); *N*-(4,6-dimethylpyrimidin-2-yl)aniline	—	53112-28-0	N; R51-53	N R: 51/53 S: 61		

▼M1

Nru ta' l-Indiċi	Identifikazzjoni Internazzjonażli tal-Kimiki	Nru KE	Nru CAS	Klassifikazzjoni	Tikkettar	Limiti ta' Konċentrazzjoni	Noti
612-241-00-4	piperazine hydrochloride; [1] piperazine dihydrochloride; [2] piperazine phosphate [3]	228-042-7 [1] 205-551-2 [2] 217-775-8 [3]	6094-40-2 [1] 142-64-3 [2] 1951-97-9 [3]	Repr. Cat. 3; R62-63 Xi; R36/38 R42/43 R52-53	Xn R: 36/38-42/43-62-63-52/53 S: (1/2-)22-36/37-45-63-61		
612-242-00-X	cyprodinil (ISO); 4-cyclopropyl-6-methyl-*N*-phenylpyrimidin-2-amine	—	121552-61-2	R43 N; R50-53	Xi; N R: 43-50/53 S: (2-)24-37-46-60-61	N; R50-53: C ≥ 2,5 % N; R51-53: 0,25 % ≤ C < 2,5 % R52-53: 0,025 % ≤ C < 0,25 %	
612-243-00-5	(1*S-cis*)-4-(3,4-dichlorophenyl)-1,2,3,4-tetrahydro-*N*-methyl-1-naphthalenamine 2-hydroxy-2-phenylacetate	420-560-3	79617-97-3	Xi; R41 N; R50-53	Xi; N R: 41-50/53 S: (2-)26-39-60-61	N; R50-53: C ≥ 2,5 % N; R51-53: 0,25 % ≤ C < 2,5 % R52-53: 0,025 % ≤ C < 0,25 %	
612-244-00-0	3-(piperazin-1-yl)-benzo[d]isothiazole hydrochloride	421-310-6	87691-88-1	Repr. Cat. 3; R62 Xn; R22 Xi; R36 R43 N; R50-53	Xn; N R: 22-36-43-62-50/53 S: (2-)22-26-36/37/39-60-61		
612-245-00-6	2-ethylphenylhydrazine hydrochloride	421-460-2	19398-06-2	Carc. Cat. 3; R40 T; R48/25 Xn; R22 Xi; R41 R43 N; R50-53	T; N R: 22-40-41-43-48/25-50/53 S: (1/2-)22-26-36/37/39-45-60-61	N; R50-53: C ≥ 2,5 % N; R51-53: 0,25 % ≤ C < 2,5 % R52-53: 0,025 % ≤ C < 0,25 %	
612-246-00-1	(2-chloroethyl)(3-hydroxypropyl)ammonium chloride	429-740-6	40722-80-3	Carc. Cat. 2; R45 Muta. Cat. 2; R46 Xn; R48/22 R43 R52-53	T R: 45-46-43-48/22-52/53 S: 53-45-61		E

▼M1

Nru ta' l-Indiċi	Identifikazzjoni Internazzjonażli tal-Kimiki	Nru KE	Nru CAS	Klassifikazzjoni	Tikkettar	Limiti ta' Konċentrazzjoni	Noti
612-247-00-7	*N*-[3-(1,1-dimethylethyl)-1*H*-pyrazol-5-yl]-*N*'-hydroxy-4-nitrobenzenecarboximidamide	423-530-8	152828-23-4	T; R48/25 Xn; R22 R52-53	T R: 22-48/25-52/53 S: (1/2-)22-36-45-61		
612-248-00-2	reaction product of diphenylamine, phenothiazine, and alkenes, branched (C_{8-10}, C_9-rich)	439-540-0	—	Xi; R38 R43 R53	Xi R: 38-43-53 S: (2-)24-37-61		
612-249-00-8	4-[(3-chlorophenyl)(1*H*-imidazol-1-yl)methyl]-1,2-benzenediamine dihydrochloride	425-030-5	159939-85-2	Repr. Cat. 3; R62 Xn; R22 C; R34 R43 N; R51-53	C; N R: 22-34-43-62-51/53 S: (1/2-)22-26-36/37/39-45-61		
612-250-00-3	chloro-*N,N*-dimethylformiminium chloride	425-970-6	3724-43-4	R14 Repr. Cat. 2; R61 Xn; R22 C; R35	T; C R: 61-14-22-35 S: 53-45		E
612-251-00-9	*cis*-1-(3-chloroallyl)-3,5,7-triaza-1-azoniaadamantane chloride	426-020-3	51229-78-8	F; R11 Repr. Cat. 3; R63 Xn; R22 Xi; R38 R43 N; R51-53	F; Xn; N R: 11-22-38-43-63-51/53 S: (2-)7-22-33-36/37-61		
612-252-00-4	imidacloprid (ISO); 1-(6-chloropyridin-3-ylmethyl)-*N*-nitroimidazolidin-2-ylidenamine	428-040-8	138261-41-3	Xn; R22 N; R50-53	Xn; N R: 22-50/53 S: (2-)22-57-60-61		
612-253-00-X	7-methoxy-6-(3-morpholin-4-yl-propoxy)-3*H*-quinazolin-4-one; [containing < 0,5 % formamide (EC No 200-842-0)]	429-400-7	199327-61-2	R52-53	R: R52/53 S: 61		
612-253-01-7	7-methoxy-6-(3-morpholin-4-yl-propoxy)-3*H*-quinazolin-4-one; [containing ≥ 0,5 % formamide (EC No 200-842-0)]	429-400-7	199327-61-2	Repr. Cat. 2; R61 R52-53	T R: 61-52/53 S: 53-45-61		

▼M1

Nru ta' l-Indiċi	Identifikazzjoni Internazzjonali tal-Kimiki	Nru KE	Nru CAS	Klassifikazzjoni	Tikkettar	Limiti ta' Konċentrazzjoni	Noti
612-254-00-5	reaction products of diisopropanolamine with formaldehyde (1:4)	432-440-8	220444-73-5	Carc. Cat. 3; R40 Xn; R22 C; R34 R43 N; R51-53	C; N R: 22-34-40-43-51/53 S: (1/2-)13-25-26-36/37/39-45-61		
612-255-00-0	1-(3-methoxypropyl)-4-piperidinamine	431-950-8	179474-79-4	Xn; R21/22 C; R34 R52-53	C R: 21/22-34-52/53 S: (1/2-)26-36/37/39-45-61		
612-256-00-6	benzyl(*S*)-2-[(2'-cyanobiphenyl-4-ylmethyl)-pentanoylamino]-3-methylbutyrate	427-470-3	137864-22-3	Xn; R22 R43	Xn R: 22-43 S: (2-)36/37		
612-257-00-1	tripropylammonium dihydrogenphosphate	433-700-3	35687-90-2	Xn; R22	Xn R: 22 S: (2-)22		
612-259-00-2	*N*-ethyl-3-trimethoxysilyl-2-methyl-propanamine	437-720-3	227085-51-0	Xi; R41	Xi R: 41 S: (2-)26-39		
612-261-00-3	3,5-dichloro-2-fluoro-4-(1,1,2,3,3,3-hexafluoropropoxy)aniline	441-190-9	121451-05-6	Xn; R22 R43 N; R50-53	Xn; N R: 22-43-50/53 S: (2-)24-37-60-61	N; R50-53: C ≥ 2,5 % N; R51-53: 0,25 % ≤ C < 2,5 % R52-53: 0,025 % ≤ C < 0,25 %	
612-265-00-5	bis(2-hydroxyethyl)-(2-hydroxypropyl)ammonium acetate	444-360-0	191617-13-7	R52-53	R: 52/53 S: 61		
612-266-00-0	3-chloro-4-(3-fluorobenzyloxy)aniline	445-590-4	202197-26-0	Muta. Cat. 3; R68 Xn; R22-48/22 N; R50-53	Xn; N R: 22-48/22-68-50/53 S: (2-)22-36/37-60-61		
612-267-00-6	bis(hydrogenated tallow C_{16-18}-alkyl)hydroxylamine	418-370-0	—	R43 R53	Xi R: 43-53 S: (2-)36/37-61		

▼M1

Nru ta' l-Indiċi	Identifikazzjoni Internazzjonażli tal-Kimiki	Nru KE	Nru CAS	Klassifikazzjoni	Tikkettar	Limiti ta' Konċentrazzjoni	Noti
612-269-00-7	reaction mass of: 1-[di(4-octylphenyl)aminomethyl]-5-methyl-1*H*-benzotriazole; 1-[di(4-octylphenyl)aminomethyl]-4-methyl-1*H*-benzotriazole; reaction mass of: *N*-[(5-methyl-1*H*-benzotriazol-1-yl)methyl]-4-octyl-*N*-(4-octylphenyl)aniline; *N*-[(4-methyl-1*H*-benzotriazol-1-yl)methyl]-4-octyl-*N*-(4-octylphenyl)aniline	420-720-2	—	R53	R: 53 S: 22-61		
612-270-00-2	(*S*)-azetidine-2-carboxylic acid 4-cyanobenzylamide hydrochloride	433-010-2	—	Xn; R22 R43 R52-53	Xn R: 22-43-52/53 S: (2-)22-36/37-61		
612-271-00-8	reaction mass of: ethyl 2-((4-(5,6-dichlorobenzothiazol-2-ylazo)phenyl)ethylamino)-benzoate; ethyl 2-((4-(6,7-dichlorobenzothiazol-2-ylazo)phenyl)ethylamino)benzoate	434-970-5	160987-57-5	R53	R: 53 S: 61		
612-272-00-3	ammonium (η-6-2-(2-(1,2-dicarboxylatoethylamino)ethylamino)butane-1,4-dioato(4-))iron(3+) monohydrate	435-210-5	—	N; R51-53	N R: 51/53 S: 61		
612-273-00-9	alkyl(rapeseed oil), bis(2-hydroxyethyl)ammonium fluoride	435-650-8	—	Xn; R22 C; R35 N; R50-53	C; N R: 22-35-50/53 S: (1/2-)26-36/37/39-45-60-61		
612-274-00-4	(*R,S*)-1-[2-amino-1(4-methoxyphenyl)ethyl]-cyclohexanol acetate	445-750-3	—	Xn; R22 Xi; R41 R43 R52-53	Xn R: 22-41-43-52/53 S: (2-)22-24-26-37/39-61		
612-275-00-X	fatty acids, C_{18}-unsatd., dimers, reaction products with 1-piperazineethanamine and tall oil	447-880-6	206565-89-1	Xi; R38-41 R43 N; R50-53	Xi; N R: 38-41-43-50/53 S: (2-)23-26-36/37/39-60-61	N; R50-53: C ≥ 2,5 % N; R51-53: 0,25 % ≤ C < 2,5 % R52-53: 0,025 % ≤ C < 0,25 %	

▼M1

Nru ta' l-Indiċi	Identifikazzjoni Internazzjonażli tal-Kimiki	Nru KE	Nru CAS	Klassifikazzjoni	Tikkettar	Limiti ta' Konċentrazzjoni	Noti
612-276-00-5	1-amino-4-[(4-amino-2-sulfofenyl)amino]-9,10-dihydro-9,10-dioxo-2-anthracenesulfonic acid, disodium salt, reaction products with 2-[[3-[(4,6-dichloro-1,3,5-triazin-2-yl)ethylamino]phenyl]sulfonyl]ethyl hydrogen sulfate, sodium salts	451-430-4	500717-36-2	Xi; R41 R43 R52-53	Xi R: 41-43-52/53 S: (2-)22-24-26-36/37/39-61		
612-277-00-0	reaction mass of: 4-amino-3-(4-ethenesulfonyl-2-sulfonatophenylazo)-5-hydroxy-6-(5-{4-chloro-6-[4-(2-sulfonatooxyethanesulfonyl)phenylamino]-1,3,5-triazin-2-ylamino}-2-sulfonatophenylazo)naphthalene-2,7-disulfonate potassium/sodium; 4-amino-5-hydroxy-6-(5-{4-chloro-6-[4-(2-sulfonatooxyethanesulfonyl)phenylamino]-1,3,5-triazin-2-ylamino}-2-sulfonatophenylazo)-3-(2-sulfonato-4-(2-sulfonatooxyethanesulfonyl)phenylazo)naphthalene-2,7-disulfonate potassium/sodium	451-440-9	586372-44-3	Xi; R41	Xi R: 41 S: (2-)22-26-39		
612-278-00-6	ethidium bromide; 3,8-diamino-1-ethyl-6-phenylphenantridinium bromide	214-984-6	1239-45-8	Muta. Cat. 3; R68 T+; R26 Xn; R22	T+ R: 22-26-68 S: (1/2-)28-36/37-45-63		
612-279-00-1	(*R,S*)-2-amino-3,3-dimethylbutane amide	447-860-7	144177-62-8	Repr. Cat. 3; R62 Xn; R48/22 Xi; R36/38 R43	Xn R: 36/38-43-48/22-62 S: (2-)22-26-36/37		
612-280-00-7	3-amino-9-ethyl carbazole; 9-ethylcarbazol-3-ylamine	205-057-7	132-32-1	Carc. Cat. 2; R45	T R: 45 S: 53-45		►M2 — ◄

▼M3

612-281-00-2	leucomalachite green N,N,N',N'-tetramethyl-4,4'-benzylidenedianiline	204-961-9	129-73-7	Carc. Cat. 3; R40 Muta. Cat. 3; R68	Xn R: 40-68 S: (2-)36/37		

▼M6

612-282-00-8	octadecylamine	204-695-3	124-30-1	Xn; R48/22-65 Xi; R38-41 N; R50-53	Xn; N R: 38-41-48/22-65-50/53 S: (2-)26-36/37/39-60-61-62	N; R50-53: C ≥ 2,5 % N; R51-53: 0,25 % ≤ C < 2,5 % R52-53: 0,025 % ≤ C < 0,25 %	

▼M6

Nru ta' l-Indiċi	Identifikazzjoni Internazzjonażli tal-Kimiki	Nru KE	Nru CAS	Klassifikazzjoni	Tikkettar	Limiti ta' Konċentrazzjoni	Noti
612-283-00-3	(Z)-octadec-9-enylamine	204-015-5	112-90-3	Xn; R22-48/22-65 C; R34 N; R50-53	C; N R: 22-34-48/22-65-50/53 S: (1/2-)23-26-36/37/39-45-60-61-62	C; R34: C ≥ 10 % Xi; R36/37/38: 5 % ≤ C < 10 % N; R50-53: C ≥ 2,5 % N; R51-53: 0,25 % ≤ C < 2,5 % R52-53: 0,025 % ≤ C < 0,25 %	
612-284-00-9	amines, hydrogenated tallow alkyl	262-976-6	61788-45-2	Xn; R48/22-65 Xi; R38-41 N; R50-53	Xn; N R: 38-41-48/22-65-50/53 S: (2-)26-36/37/39-60-61-62	N; R50-53: C ≥ 2,5 % N; R51-53: 0,25 % ≤ C < 2,5 % R52-53: 0,025 % ≤ C < 0,25 %	
612-285-00-4	amines, coco alkyl	262-977-1	61788-46-3	Xn; R22-48/22-65 C; R35 N; R50-53	C; N R: 22-35-48/22-65-50/53 S: (1/2-)23-26-36/37/39-45-60-61-62	C; R35: C ≥ 10 % C; R34: 5 % ≤ C < 10 % Xi; R36/37/38: 1 % ≤ C < 5 % N; R50-53: C ≥ 2,5 % N; R51-53: 0,25 % ≤ C < 2,5 % R52-53: 0,025 % ≤ C < 0,25 %	
612-286-00-X	amines, tallow alkyl	263-125-1	61790-33-8	Xn; R22-48/22-65 C; R35 N; 50-53	C; N R: 22-35-48/22-65-50/53 S: (1/2-)26-36/37/39-45-60-61-62	N; R50-53: C ≥ 2,5 % N; R51-53: 0,25 % ≤ C < 2,5 % R52-53: 0,025 % ≤ C < 0,25 %	

▼B

613-001-00-1	ethyleneimine; aziridine	205-793-9	151-56-4	F; R11 Carc. Cat. 2; R45 Muta. Cat. 2; R46 T+; R26/27/28 C; R34 N; R51-53	F; T+; N R: 45-46-11-26/27/28-34-51/53 S: 53-45-61		D E

▼B

Nru ta' l-Indiċi	Identifikazzjoni Internazzjonażli tal-Kimiki	Nru KE	Nru CAS	Klassifikazzjoni	Tikkettar	Limiti ta' Konċentrazzjoni	Noti
613-002-00-7	pyridine	203-809-9	110-86-1	F; R11 Xn; R20/21/22	F; Xn R: 11-20/21/22 S: (2-)26-28	Xn; R20/21/22: C ≥ 5 %	
▼M1 613-003-00-2	1,2,3,4-tetranitrocarbazole	—	6202-15-9	E; R2 Xn; R20/21/22	E; Xn R: 2-20/21/22 S: (2-)35-36/37		
▼B 613-004-00-8	crimidine (ISO); 2-chloro-6-methylpyrimidin-4-yldimethylamine	208-622-6	535-89-7	T+; R28	T+ R: 28 S: (1/2-)36/37-45		
613-007-00-4	desmetryne (ISO); 6-isopropylamino-2-methylamino-4-methylthio-1,3,5-triazine	213-800-1	1014-69-3	Xn; R21/22 N; R50-53	Xn; N R: 21/22-50/53 S: (2-)36/37-60-61		
613-008-00-X	dazomet (ISO); tetrahydro-3,5-dimethyl-1,3,5-thiadiazine-2-thione	208-576-7	533-74-4	Xn; R22 Xi; R36 N; R50-53	Xn; N R: 22-36-50/53 S: (2-)15-22-24-60-61		
613-009-00-5	2,4,6-trichloro-1,3,5-triazine; cyanuric chloride	203-614-9	108-77-0	R14 T+; R26 Xn; R22 C; R34 R43	T+; R: 14-22-26-34-43 S: (1/2-)26-28-36/37/39-45-46-63	C; R34: C ≥ 10 % Xi; R36/37/38: 5 % ≤ C < 10 %	
▼M5 613-010-00-0	ametryn (ISO); *N*-ethyl-*N*′-isopropyl-6-(methylthio)-1,3,5-triazine-2,4-diamine	212-634-7	834-12-8	Xn; R22 N; R50-53	Xn; N R: 22-50/53 S: (2-)36-60-61	N; R50-53: C ≥ 0,25 % N; R51-53: 0,025 % ≤ C < 0,25 % R52-53: 0,0025 % ≤ C < 0,025 %	

▼B

Nru ta' l-Indiċi	Identifikazzjoni Internazzjonażli tal-Kimiki	Nru KE	Nru CAS	Klassifikazzjoni	Tikkettar	Limiti ta' Konċentrazzjoni	Noti
613-011-00-6	amitrole (ISO); 1,2,4-triazol-3-ylamine	200-521-5	61-82-5	Repr. Cat. 3; R63 Xn; R48/22 N; R51-53	Xn; N R: 48/22-63-51/53 S: (2-)13-36/37-61		
613-012-00-1	bentazone (ISO); 3-isopropyl-2,1,3-benzothiadiazine-4-one-2,2-dioxide	246-585-8	25057-89-0	Xn; R22 Xi; R36 R43 R52-53	Xn R: 22-36-43-52/53 S: (2-)24-37-61		
613-013-00-7	cyanazine (ISO); 2-(4-chloro-6-ethylamino-1,3,5-triazine-2-ylamino)-2-methylpropionitrile	244-544-9	21725-46-2	Xn; R22 N; R50-53	Xn; N R: 22-50/53 S: (2-)37-60-61		
613-014-00-2	ethoxyquin (ISO); 6-ethoxy-1,2-dihydro-2,2,4-trimethylquinoline	202-075-7	91-53-2	Xn; R22	Xn R: 22 S: (2-)24		
613-015-00-8	fenazaflor (ISO); phenyl 5,6-dichloro-2-trifluoromethylbenzimidazole-1-carboxylate	238-134-9	14255-88-0	Xn; R21/22 N; R50-53	Xn; N R: 21/22-50/53 S: (2-)36/37-60-61		
▼M3 613-016-00-3	fuberidazole (ISO); 2-(2-furyl)-1*H*-benzimidazole	223-404-0	3878-19-1	Carc. Cat. 3; R40 Xn; R48/22 Xn; R22 Xi; R43 N; R50-53	Xn; N R: 40-48/22-22-43-50/53 S: (2)-22-36/37-60-61	N; R50-53: C ≥ 25 % N; R51-53: 2,5 % ≤ C < 25 % R52-53: 0,25 % ≤ C < 2,5 %	
▼B 613-017-00-9	bis (8-hydroxyquinolinium) sulphate	205-137-1	134-31-6	Xn; R22	Xn R: 22 S: (2-)36		
613-018-00-4	morfamquat (ISO); 1,1'-bis(3,5-dimethylmorpholinocarbonylmethyl)-4,4'-bipyridilium ion	—	7411-47-4	Xn; R22 Xi; R36/37/38 R52-53	Xn R: 22-36/37/38-52/53 S: (2-)22-36-61		
613-019-00-X	thioquinox (ISO); 2-thio-1,3-dithiolo(4,5,b)quinoxaline	202-272-8	93-75-4	Xn; R22	Xn R: 22 S: (2-)24		
613-020-00-5	tridemorph (ISO); 2,6-dimethyl-4-tridecylmorpholine	246-347-3	24602-86-6	Repr. Cat. 2; R61 Xn; R20/22 Xi; R38 N; R50-53	T; N R: 61-20/22-38-50/53 S: 53-45-60-61		E

▼B

Nru ta' l-Indiċi	Identifikazzjoni Internazzjonażli tal-Kimiki	Nru KE	Nru CAS	Klassifikazzjoni	Tikkettar	Limiti ta' Konċentrazzjoni	Noti
613-021-00-0	dithianon (ISO); 5,10-dihydro-5,10-dioxonaphtho(2,3-b)(1,4)dithiazine-2,3-dicarbonitrile	222-098-6	3347-22-6	Xn; R22 N; R50-53	Xn; N R: 22-50/53 S: (2-)24-60-61		
613-022-00-6	pyrethrins including cinerins, with the exception of those specified elsewhere in this Annex	—	—	Xn; R20/21/22 N; R50-53	Xn; N R: 20/21/22-50/53 S: (2-)13-60-61		A
613-023-00-1	2-methyl-4-oxo-3-(penta-2,4-dienyl)cyclopent-2-enyl [1*R*-[1α[*S**(*Z*)],3β]]-chrysanthemate; pyrethrin I	204-455-8	121-21-1	Xn; R20/21/22 N; R50-53	Xn; N R: 20/21/22-50/53 S: (2-)13-60-61		
613-024-00-7	2-methyl-4-oxo-3-(penta-2,4-dienyl)cyclopent-2-enyl[1*R*-[1α[*S**(*Z*)](3β)]]-3-(3-methoxy-2-methyl-3-oxoprop-1-enyl)-2,2-dimethylcyclopropanecarboxylate; pyrethrin II	204-462-6	121-29-9	Xn; R20/21/22 N; R50-53	Xn; N R: 20/21/22-50/53 S: (2-)13-60-61		
613-025-00-2	cinerin I; 3-(but-2-enyl)-2-methyl-4-oxocyclopent-2-enyl 2,2-dimethyl-3-(2-methylprop-1-enyl)-cyclopropanecarboxylate	246-948-0	25402-06-6	Xn; R22 N; R50-53	Xn; N R: 22-50/53 S: (2-)60-61		
613-026-00-8	cinerin II; 3-(but-2-enyl)-2-methyl-4-oxocyclopent-2-enyl 2,2-dimethyl-3-(3-methoxy-2-methyl-3-oxoprop-1-enyl)cyclopropanecarboxylate	204-454-2	121-20-0	Xn; R22 N; R50-53	Xn; N R: 22-50/53 S: (2-)60-61		
613-027-00-3	piperidine	203-813-0	110-89-4	F; R11 T; R23/24 C; R34	F; T R: 11-23/24-34 S: (1/2-)16-26-27-45	T; R23/24: C ≥ 5 % Xn; R20/21: 1 % ≤ C < 5 % C; R34: C ≥ 5 % Xi: R36/38: 1 % ≤ C < 5 %	
613-028-00-9	morpholine	203-815-1	110-91-8	R10 Xn; R20/21/22 C; R34	C R: 10-20/21/22-34 S: (1/2-)23-36-45	C; R34: C ≥ 10 % Xi; R36/38: 1 % ≤ C < 10 %	

▼B

Nru ta' l-Indiċi	Identifikazzjoni Internazzjonażli tal-Kimiki	Nru KE	Nru CAS	Klassifikazzjoni	Tikkettar	Limiti ta' Konċentrazzjoni	Noti
613-029-00-4	dichloro-1,3,5-triazinetrione; dichloroisocyanuric acid	220-487-5	2782-57-2	O; R8 Xn; R22 R31 Xi; R36/37 N; R50-53	O; Xn; N R: 8-22-31-36/37-50/53 S: (2-)8-26-41-60-61		
▼M1 613-030-00-X	troclosene potassium; [1] troclosene sodium [2]	218-828-8 [1] 220-767-7 [2]	2244-21-5 [1] 2893-78-9 [2]	E; R2 O; R8 Xn; R22 Xi; R36/37 R31 N; R50-53	E; Xn; N R: 2-8-22-31-36/37-50/53 S: (2-)8-26-41-45-60-61	Xn; R22: C ≥ 10 % Xi; R36/37: C ≥ 10 % R31: C ≥ 10 %	T
▼B 613-030-01-7	troclosene sodium, dihydrate	220-767-7	51580-86-0	Xn; R22 R31 Xi; R36/37 N; R50-53	Xn; N R: 22-31-36/37-50/53 S: (2-)8-26-41-60-61		
613-031-00-5	symclosene; trichloroisocyanuric acid; trichloro-1,3,5-triazinetrion	201-782-8	87-90-1	O; R8 Xn; R22 Xi; R36/37 R31 N; R50-53	O; Xn; N R: 8-22-31-36/37-50/53 S: (2-)8-26-41-60-61		
613-032-00-0	methyl-2,3,5,6-tetrachloro-4-pyridylsulphone; 2,3,5,6-tetrachloro-4-(methylsulphonyl)pyridine	236-035-5	13108-52-6	Xn; R21/22 Xi; R36 R43	Xn R: 21/22-36-43 S: (2-)26-28		
613-033-00-6	2-methylaziridine; propyleneimine	200-878-7	75-55-8	F; R11 Carc. Cat. 2; R45 T+; R26/27/28 Xi; R41 N; R51-53	F; T+; N R: 45-11-26/27/28-41-51/53 S: 53-45-61	Carc. Cat. 2; R45: C ≥ 0,01 %	E

▼B

Nru ta' l-Indiċi	Identifikazzjoni Internazzjonali tal-Kimiki	Nru KE	Nru CAS	Klassifikazzjoni	Tikkettar	Limiti ta' Konċentrazzjoni	Noti
613-034-00-1	1,2-dimethylimidazole	217-101-2	1739-84-0	Xn; R22 Xi; R38-41	Xn R: 22-38-41 S: (2-)24-26		
613-035-00-7	1-methylimidazole	210-484-7	616-47-7	Xn; R21/22 C; R34	C R: 21/22-34 S: (1/2-)26-36-45		
613-036-00-2	2-methylpyridine; 2-picoline	203-643-7	109-06-8	R10 Xn; R20/21/22 Xi; R36/37	Xn R: 10-20/21/22-36/37 S: (2-)26-36		
613-037-00-8	4-methylpyridine; 4-picoline	203-626-4	108-89-4	R10 T; R24 Xn; R20/22 Xi; R36/37/38	T R: 10-20/22-24-36/37/38 S: (1/2-)26-36-45		
613-038-00-3	6-phenyl-1,3,5-triazine-2,4-diyldiamine; 6-phenyl-1,3,5-triazine-2,4-diamine; benzoguanamine	202-095-6	91-76-9	Xn; R22 R52-53	Xn R: 22-52/53 S: (2-)61		
613-039-00-9	ethylene thiourea; imidazolidine-2-thione; 2-imidazoline-2-thiol	202-506-9	96-45-7	Repr. Cat. 2; R61 Xn; R22	T R: 61-22 S: 53-45		E
613-040-00-4	azaconazole (ISO); 1-{[2-(2,4-dichlorophenyl)-1,3-dioxolan-2-yl]methyl}-1*H*-1,2.4-triazole	262-102-3	60207-31-0	Xn; R22	Xn R: 22 S: (2-)46		
613-041-00-X	morpholine-4-carbonyl chloride	239-213-0	15159-40-7	R14 Carc. Cat. 3; R40 Xi; R36/38	Xn R: 14-36/38-40 S: (2-)26-30-36-38		
613-042-00-5	imazalil (ISO); 1-[2-(allyloxy)-2-(2,4-dichlorophenyl)ethyl]-1*H*-imidazole	252-615-0	35554-44-0	Xn; R20/22 Xi; R41 N; R50-53	Xn; N R: 20/22-41-50/53 S: (2-)26-39-60-61		

▼B

Nru ta' l-Indiċi	Identifikazzjoni Internazzjonażli tal-Kimiki	Nru KE	Nru CAS	Klassifikazzjoni	Tikkettar	Limiti ta' Konċentrazzjoni	Noti
613-043-00-0	imazalil sulphate (ISO) powder; 1- [2-(allyloxy)ethyl-2-(2,4-dichlorophenyl)]-1*H*-imidazolium hydrogen sulphate; [1] (±)-1- [2-(allyloxy)ethyl-2-(2,4-dichlorophenyl)]-1H-imidazolium hydrogen sulphate [2]	261-351-5 [1] 281-291-3 [2]	58594-72-2 [1] 83918-57-4 [2]	Xn; R22 R43 N; R50-53	Xn; N R: 22-43-50/53 S: (2-)24/25-37-46-60-61		
613-043-01-8	imazalil sulphate (ISO), aqueous solution; 1- [2-(allyloxy)ethyl-2-(2,4-dichlorophenyl)]-1*H*-imidazolium hydrogen sulphate; [1] (±)-1- [2-(allyloxy)ethyl-2-(2,4-dichlorophenyl)]-1*H*-imidazolium hydrogen sulphate [2]	261-351-5 [1] 281-291-3 [2]	58594-72-2 [1] 83918-57-4 [2]	Xn; R22 C; R34 R43 N; R50-53	C; N R: 22-34-43-50/53 S: (2-)26-36/37/39-45-60-61	C; R34: C ≥ 50 % Xi; R38: 30 % ≤ C < 50 % Xi; R41: 15 % ≤ C < 50 % Xi; R36: 5 % ≤ C < 15 %	
▼M1 613-044-00-6	captan (ISO); 1,2,3,6-tetrahydro-*N*-(trichloromethylthio)phthalimide	205-087-0	133-06-2	Carc. Cat. 3; R40 T; R23 Xi; R41 R43 N; R50	T; N R: 23-40-41-43-50 S: (1/2-)26-29-36/37/39-45-61	N; R50: C ≥ 2,5 %	
613-045-00-1	folpet (ISO); *N*-(trichloromethylthio)phthalimide	205-088-6	133-07-3	Carc. Cat. 3; R40 Xn; R20 Xi; R36 R43 N; R50	Xn; N R: 20-36-40-43-50 S: (2-)36/37-46-61	N; R50: C ≥ 2,5 %	
▼B 613-046-00-7	captafol (ISO); 1,2,3,6-tetrahydro-*N*-(1,1,2,2-tetrachloroethylthio)phthalimide	219-363-3	2425-06-1	Carc. Cat. 2; R45 R43 N; R50-53	T; N R: 45-43-50/53 S: 53-45-60-61		
613-047-00-2	1-dimethylcarbamoyl-5-methylpyrazol-3-yl dimethylcarbamate; dimetilan (ISO)	211-420-0	644-64-4	T; R25 Xn; R21 N; R50-53	T; N R: 21-25-50/53 S: (1/2-)36/37-45-60-61		
613-048-00-8	carbendazim (ISO); methyl benzimidazol-2-ylcarbamate	234-232-0	10605-21-7	Muta. Cat. 2; R46 Repr. Cat. 2; R60-61 N; R50-53	T; N R: 46-60-61-50/53 S: 53-45-60-61		

▼B

Nru ta' l-Indiċi	Identifikazzjoni Internazzjonażli tal-Kimiki	Nru KE	Nru CAS	Klassifikazzjoni	Tikkettar	Limiti ta' Konċentrazzjoni	Noti
613-049-00-3	benomyl (ISO); methyl 1-(butylcarbamoyl)benzimidazol-2-ylcarbamate	241-775-7	17804-35-2	Muta. Cat. 2; R46 Repr. Cat. 2; R60-61 Xi; R37/38 R43 N; R50-53	T; N R: 46-60-61-37/38-43-50/53 S: 53-45-60-61	N; R50-53: C ≥ 2,5 % N; R51-53: 0,25 % ≤ C < 2,5 % R52-53: 0,025 % ≤ C < 0,25 %	
613-050-00-9	carbadox (INN); methyl 3-(quinoxalin-2-ylmethylene)carbazate 1,4-dioxide; 2-(methoxycarbonylhydrazonomethyl)quinoxaline 1,4-dioxide	229-879-0	6804-07-5	F; R11 Carc. Cat. 2; R45 Xn; R22	F; T R: 45-11-22 S: 53-45		E
613-051-00-4	molinate (ISO); *S*-ethyl 1-perhydroazepinecarbothioate; *S*-ethyl perhydroazepine-1-carbothioate	218-661-0	2212-67-1	Carc. Cat. 3; R40 Repr. Cat. 3; R62 Xn; R20/2248/22 R43 N; R50-53	Xn; N R: 20/22-40-43-48/22-62-50/53 S: (2-)36/37-46-60-61	N; R50-53: C ≥ 0,25 % N; R51-53: 0,025 % ≤ C < 0,25 % R52-53: 0,0025 % ≤ C < 0,025 %	
613-052-00-X	trifenmorph (ISO); 4-tritylmorpholine	215-812-2	1420-06-0	Xn; R22 N; R50-53	Xn; N R: 22-50/53 S: (2-)60-61		
613-053-00-5	anilazine (ISO); 2-chloro-*N*-(4,6-dichloro-1,3,5-triazin-2-yl)aniline	202-910-5	101-05-3	Xi; R36/38 N; R50-53	Xi; N R: 36/38-50/53 S: (2-)22-60-61		
613-054-00-0	thiabendazol (ISO); 2-(thiazole-4-yl)benzimidazole	205-725-8	148-79-8	N; R50-53	N R: 50/53 S: 60-61		
613-056-00-1	1,2-dimethyl-3,5-diphenylpyrazolium methylsulphate; difenzoquat methyl sulfate	256-152-5	43222-48-6	Xn; R22 N; R50-53	Xn; N R: 22-50/53 S: (2-)60-61		

▼B

Nru ta' l-Indiċi	Identifikazzjoni Internazzjonali tal-Kimiki	Nru KE	Nru CAS	Klassifikazzjoni	Tikkettar	Limiti ta' Konċentrazzjoni	Noti
613-057-00-7	dodemorph (ISO); 4-cyclododecyl-2,6-dimethylmorpholine	216-474-9	1593-77-7	Xi; R36/37/38 N; R51-53	Xi; N R: 36/37/38-51/53 S: (2-)26-61		
613-058-00-2	permethrin (ISO); *m*-phenoxybenzyl 3-(2,2-dichlorovinyl)-2,2-dimethylcyclopropanecarboxylate	258-067-9	52645-53-1	Xn; R20/22 R43 N; R50-53	Xn; N R: 20/22-43-50/53 S: (2-)13-24-36/37/39-60-61	N; R50-53: C ≥ 0,025 % N; R51-53: 0,0025 % ≤ C < 0,025 % R52-53: 0,00025 % ≤ C < 0,0025 %	
613-059-00-8	profluralin (ISO); *N*-(cyclopropylmethyl)-α,α,α-trifluoro-2,6-dinitro-*N*-propyl-*p*-toluidine	247-656-6	26399-36-0	Xi; R36 N; R50-53	Xi; N R: 36-50/53 S: (2-)60-61		
▼M1 613-060-00-3	resmethrin (ISO); 5-benzyl-3-furylmethyl (±)-*cis-trans*-chrysanthemate	233-940-7	10453-86-8	Xn; R22 N; R50-53	Xn; N R: 22-50/53 S: (2-)60-61	N; R50-53: C ≥ 0,025 % N; R51-53: 0,0025 % ≤ C < 0,025 % R52-53: 0,00025 % ≤ C < 0,0025 %	
▼B 613-061-00-9	6-(1α,5aβ,8aβ,9-pentahydroxy-7β-isopropyl-2β,5β,8β-trimethylperhydro-8bα,9-epoxy-5,8-ethanocyclopenta[1,2-b]indenyl) pyrrole-2-carboxylate; ryania	239-732-2	15662-33-6	Xn; R21/22 N; R50-53	Xn; N R: 21/22-50/53 S: (2-)36/37-60-61		
613-062-00-4	sabadilla (ISO); veratrine	—	8051-02-3	Xi; R36/37/38	Xi R: 36/37/38 S: (2-)36/37/39		
613-063-00-X	secbumeton (ISO); 2-sec-butylamino-4-ethylamino-6-methoxy-1,3,5-triazine	247-554-1	26259-45-0	Xn; R22 Xi; R36 N; R50-53	Xn; N R: 22-36-50/53 S: (2-)60-61		
613-064-00-5	5-(3,6,9-trioxa-2-undecyloxy)benzo(d)-1,3-dioxolane; sesamex	—	51-14-9	Xn; R22	Xn R: 22 S: (2-)		

▼B

Nru ta' l-Indiċi	Identifikazzjoni Internazzjonażli tal-Kimiki	Nru KE	Nru CAS	Klassifikazzjoni	Tikkettar	Limiti ta' Konċentrazzjoni	Noti
613-065-00-0	simetryn (ISO); 2,4-bis(ethylamino)-6-methylthio-1,3,5-triazine	213-801-7	1014-70-6	Xn; R22 N; R50-53	Xn; N R: 22-50/53 S: (2-)60-61		
613-066-00-6	terbumeton (ISO); 2-*tert*-butylamino-4-ethylamino-6-methoxy-1,3,5-triazine	251-637-8	33693-04-8	Xn; R22 N; R50-53	Xn; N R: 22-50/53 S: (2-)60-61		
613-067-00-1	ropazine (ISO); 2-chloro-4,6-bis(isopropylamino)-1,3,5-triazine	205-359-9	139-40-2	Carc. Cat. 3; R40 N; R50-53	Xn; N R: 40-50/53 S: (2-)36/37-60-61		
613-068-00-7	atrazine (ISO); 2-chloro-4-ethylamine-6-isopropylamine-1,3,5-triazine	217-617-8	1912-24-9	Xn; R48/22 R43 N; R50-53	Xn; N R: 43-48/22-50/53 S: (2-)36/37-60-61		
613-069-00-2	ε-caprolactam	203-313-2	105-60-2	Xn; R20/22 Xi; R36/37/38	Xn R: 20/22-36/37/38 S: (2-)		
613-070-00-8	propylenethiourea	—	2122-19-2	Repr. Cat. 3; R63 Xn; R22 R52-53	Xn R: 22-52/53-63 S: (2-)36/37-46-61		
613-071-00-3	2-fluoro-5-trifluoromethylpyridine	400-290-2	69045-82-5	R10 R43 R52-53	Xi R: 10-43-52/53 S: (2-)24-37-61		
613-072-00-9	*N*,*N*-bis(2-ethylhexyl)-((1,2,4-triazol-1-yl)methyl)amine	401-280-0	91273-04-0	C; R34 R43 N; R51-53	C; N R: 34-43-51/53 S: (1/2-)26-28-36/37/39-45-61		
613-073-00-4	*N*,*N*-dimethyl-2-(3-(4-chlorophenyl)-4,5-dihydropyrazol-1-ylphenylsulphonyl)ethylamine	401-410-6	10357-99-0	Xn; R48/22 R43 N; R51-53	Xn; N R: 43-48/22-51/53 S: (2-)24-37-61		
613-074-00-X	3-(3-methylpent-3-yl)isoxazol-5-ylamine	401-460-9	82560-06-3	T; R23/25 Xi; R41 R52-53	T R: 23/25-41-52/53 S: (1/2-)22-26-36/37/39-45-61		

▼B

Nru ta' l-Indiċi	Identifikazzjoni Internazzjonażli tal-Kimiki	Nru KE	Nru CAS	Klassifikazzjoni	Tikkettar	Limiti ta' Konċentrazzjoni	Noti
613-075-00-5	1,3-dichloro-5-ethyl-5-methylimidazolidine-2,4-dione	401-570-7	89415-87-2	O; R8 T; R23 C; R34 Xn; R22 R43 N; R50	O; T; N R: 8-22-23-34-43-50 S: (1/2-)8-26-36/37/39-45-61		
613-076-00-0	3-chloro-5-trifluoromethyl-2-pyridylamine	401-670-0	79456-26-1	Xn; R22 R52-53	Xn R: 22-52/53 S: (2-)61		
613-077-00-6	reaction mass of 5-heptyl-1,2,4-triazol-3-ylamine and 5-nonyl-1,2,4-triazol-3-ylamine	401-940-8	—	Xn; R22 Xi; R36 N; R51-53	Xn; N R: 22-36-51/53 S: (2-)22-26-61		
613-078-00-1	*N*,*N*,*N*,*N*-tetrakis(4,6-bis(butyl-(*N*-methyl-2,2,6,6-tetramethylpiperidin-4-yl)amino)-triazin-2-yl)-4,7-diazadecane-1,10-diamine	401-990-0	106990-43-6	R43 N; R51-53	Xi; N R: 43-51/53 S: (2-)22-24-37-61		
613-079-00-7	4-(1(or 4 or 5 or 6)-methyl-8,9,10-trinorborn-5-en-2-yl)pyridine, reaction mass of isomers	402-520-7	—	Xn; R21/22 Xi; R38 R43 N; R50-53	Xn; N R: 21/22-38-43-50/53 S: (2-)36/37-60-61		
613-080-00-2	3-(bis(2-ethylhexyl)aminomethyl)benzothiazole-2(3*H*)-thione	402-540-6	105254-85-1	C; R34 R43 N; R50-53	C; N R: 34-43-50/53 S: (1/2-)26-28-36/37/39-45-60-61		
613-081-00-8	1-butyl-2-methylpyridinium bromide	402-680-8	26576-84-1	Xn; R22 R52-53	Xn R: 22-52/53 S: (2-)61		
613-082-00-3	2-methyl-1-pentylpyridinium bromide	402-690-2	—	Xn; R21/22 R52-53	Xn R: 21/22-52/53 S: (2-)36/37-61		
613-083-00-9	2-(4-(3-(4-chlorophenyl)-2-pyrazolin-1-yl)phenylsulfonyl)ethyldimethylammonium formate	402-120-2	—	C; R34 Xn; R48/22 R43 N; R50-53	C; N R: 34-43-48/22-50/53 S: (1/2-)24-26-28-37/39-45-60-61		

▼B

Nru ta' l-Indiċi	Identifikazzjoni Internazzjonażli tal-Kimiki	Nru KE	Nru CAS	Klassifikazzjoni	Tikkettar	Limiti ta' Konċentrazzjoni	Noti
613-084-00-4	2-(4-(3-(4-chlorophenyl)-4,5-dihydropyrazo-lyl)phenylsulphonyl)ethyldimethylammo-nium hydrogen phosphonate	402-490-5	106359-93-7	Xi; R36 N; R50-53	Xi; N R: 36-50/53 S: (2-)26-60-61		
613-085-00-X	reaction mass of 1,1'-(methylenebis(4,1-phenylene))dipyrrole-2,5-dione and *N*-(4-(4-(2,5-dioxopyrrol-1-yl)benzyl)phenyl)aceta-mide and 1-(4-(4-(5-oxo-2*H*-2-furylidenami-no)benzyl)phenyl)pyrrole-2,5-dione	401-970-1	—	R43 N; R50-53	Xi; N R: 43-50/53 S: (2-)24-37-60-61		
613-086-00-5	caffeine	200-362-1	58-08-2	Xn; R22	Xn R: 22 S: (2-)		
613-087-00-0	tetrahydrothiophene	203-728-9	110-01-0	F; R11 Xn; R20/21/22 Xi; R36/38 R52-53	F; Xn R: 11-20/21/22-36/38-52/53 S: (2-)16-23-36/37-61		
613-088-00-6	1,2-benzisothiazol-3(2*H*)-one; 1,2-benzisothiazolin-3-one	220-120-9	2634-33-5	Xn; R22 Xi; R38-41 R43 N; R50	Xn; N R: 22-38-41-43-50 S: (2-)24-26-37/39-61	R43: C ≥ 0,05 %	
613-089-00-1	diquat dibromide; [1] diquat dichloride; [2] 6,7-dihydrodipyrido[1,2-α:2',1'-c]pyrazine-diylium dihydroxide [3]	201-579-4 [1] 223-714-6 [2] 301-467-6 [3]	85-00-7 [1] 4032-26-2 [2] 94021-76-8 [3]	T+; R26 T; R48/25 Xn; R22 Xi; R36/37/38 R43 N; R50-53	T+; N R: 22-26-36/37/38-43-48/25-50/53 S: (1/2-)28-36/37/39-45-60-61		
613-090-00-7	paraquat dichloride; 1,1-dimethyl-4,4'-bipyridinium dichloride; [1] paraquat dimethylsulfate; 1,1-dimethyl-4,4'-bipyridinium dimethyl sulphate [2]	217-615-7 [1] 218-196-3 [2]	1910-42-5 [1] 2074-50-2 [2]	T+; R26 T; R24/25-48/25 Xi; R36/37/38 N; R50-53	T+; N R: 24/25-26-36/37/38-48/25-50/53 S: (1/2-)22-28-36/37/39-45-60-61		
613-091-00-2	morfamquat dichloride; [1] morfamquat sulfate [2]	225-062-8 [1] -[2]	4636-83-3 [1] 29873-36-7 [2]	Xn; R22 Xi; R36/37/38 R52-53	Xn R: 22-36/37/38-52/53 S: (2-)22-36-61		

▼B

Nru ta' l-Indiċi	Identifikazzjoni Internazzjonażli tal-Kimiki	Nru KE	Nru CAS	Klassifikazzjoni	Tikkettar	Limiti ta' Konċentrazzjoni	Noti
613-092-00-8	1,10-phenanthroline	200-629-2	66-71-7	T; R25 N; R50-53	T; N R: 25-50/53 S: (1/2-)45-60-61		
613-093-00-3	hexasodium 6,13-dichloro-3,10-bis((4-(2,5-disulfonatoanilino)-6-fluoro-1,3,5-triazin-2-ylamino)prop-3-ylamino)-5,12-dioxa-7,14-diazapentacene-4,11-disulfonate	400-050-7	85153-92-0	R42/43	Xn R: 42/43 S: (2-)22-24-37		
613-094-00-9	4-methoxy-*N*,6-dimethyl-1,3,5-triazin-2-ylamine	401-360-5	5248-39-5	Xn; R22-48/22	Xn R: 22-48/22 S: (2-)22-36		
613-095-00-4	sodium 3-(2*H*-benzotriazol-2-yl)-5-*sec*-butyl-4-hydroxybenzenesulfonate	403-080-9	92484-48-5	Xi; R41	Xi R: 41 S: (2-)26-39		
613-096-00-X	2-amino-6-ethoxy-4-methylamino-1,3,5-triazine	403-580-7	62096-63-3	Xn; R22	Xn R: 22 S: (2-)		
613-097-00-5	7-amino-3-((5-carboxymethyl-4-methyl-1,3-thiazol-2-ylthio)methyl)-8-oxo-5-thia-1-azabicyclo(4.2.0)oct-2-ene-2-carboxylic acid	403-690-5	111298-82-9	R42/43 R52-53	Xn R: 42/43-52/53 S: (2-)22-24-37-61		
613-098-00-0	*N*-(*n*-octyl)-2-pyrrolidone	403-700-8	2687-94-7	C; R34 N; R51-53	C; N R: 34-51/53 S: (1/2-)23-26-36/37/39-45		
613-099-00-6	1-dodecyl-2-pyrrolidone	403-730-1	2687-96-9	C; R34 R43 N; R50-53	C; N R: 34-43-50/53 S: (1/2-)26-36/37/39-45-60-61		
613-100-00-X	2,9-bis(3-(diethylamino)propylsulfamoyl)-quino(2,3-b)acridine-7,14-dione	404-230-6	—	R43 R53	Xi R: 43-53 S: (2-)24-37-61		
613-101-00-5	*N*-*tert*-pentyl-2-benzothiazolesulfenamide	404-380-2	110799-28-5	R43 R52-53	Xi R: 43-52/53 S: (2-)36/37-61		

▼B

Nru ta' l-Indiċi	Identifikazzjoni Internazzjonażli tal-Kimiki	Nru KE	Nru CAS	Klassifikazzjoni	Tikkettar	Limiti ta' Konċentrazzjoni	Noti
613-102-00-0	dimethomorph (ISO); 4-(3-(4-chlorophenyl)-3-(3,4-dimethoxyphenyl)acryloyl)morpholine	404-200-2	110488-70-5	N; R51-53	N R: 51/53 S: 61		
613-103-00-6	sodium 5-*n*-butylbenzotriazole	404-450-2	118685-34-0	Xn; R22 C; R34 R43 N; R51-53	C; N R: 22-34-43-51/53 S: (1/2-)26-36/37/39-45-61		
613-104-00-1	5-*tert*-butyl-3-isoxazolylamine hydrochloride	404-840-2	—	Xn; R22-48/22 Xi; R41 R52-53	Xn R: 22-41-48/22-52/53 S: (2-)26-36/39-61		
613-105-00-7	hexakis(tetramethylammonium) 4,4'-vinylenebis((3-sulfonato-4,1-phenylene)imino(6-morpholino-1,3,5-triazine-4,2-diyl)imino)bis(5-hydroxy-6-phenylazonaphthalene-2,7-disulfonate)	405-160-9	124537-30-0	T; R25 R43 R52-53	T R: 25-43-52/53 S: (1/2-)24-37-45-61		
613-106-00-2	tetrapotassium 2-(4-(5-(1-(2,5-disulfonatophenyl)-3-ethoxycarbonyl-5-hydroxypyrazol-4-yl)penta-2,4-dienylidene)-3-ethoxycarbonyl-5-oxo-2-pyrazolin-1-yl)benzene-1,4-disulfonate	405-240-3	—	R43	Xi R: 43 S: (2-)24-37		
613-107-00-8	hexasodium 2,2'-vinylenebis((3-sulfonato-4,1-phenylene)imino(6-(*N*-cyanoethyl-*N*-(2-hydroxypropyl)amino)-1,3,5-triazine-4,2-diyl)imino)dibenzene-1,4-disulfonate	405-280-1	76508-02-6	Xi; R36	Xi R: 36 S: (2-)26		
613-108-00-3	benzothiazole-2-thiol	205-736-8	149-30-4	R43 N; R50-53	Xi; N R: 43-50/53 S: (2-)24-37-60-61		
613-109-00-9	bis(piperidinothiocarbonyl) disulphide	202-328-1	94-37-1	Xi; R36/37/38 R43	Xi R: 36/37/38-43 S: (2-)24-26-37		
613-110-00-4	dimepiperate (ISO); *S*-(1-methyl-1-phenylethyl) piperidine-1-carbothioate	262-784-2	61432-55-1	Xn; R22 N; R51-53	Xn; N R: 22-51/53 S: (2-)61		

▼B

Nru ta' l-Indiċi	Identifikazzjoni Internazzjonażli tal-Kimiki	Nru KE	Nru CAS	Klassifikazzjoni	Tikkettar	Limiti ta' Konċentrazzjoni	Noti
613-111-00-X	1,2,4-triazole	206-022-9	288-88-0	Repr. Cat. 3; R63 Xn; R22 Xi; R36	Xn R: 22-36-63 S: (2-)36/37		
613-112-00-5	octhilinone (ISO); 2-octyl-2*H*-isothiazol-3-one	247-761-7	26530-20-1	T; R23/24 Xn; R22 C; R34 R43 N; R50-53	T; N R: 22-23/24-34-43-50/53 S: (1/2-)26-36/37/39-45-60-61	R43: C ≥ 0,05 %	
613-113-00-0	2-(morpholinothio)benzothiazole	203-052-4	102-77-2	Xi; R36/38 R43 N; R51-53	Xi; N R: 36/38-43-51/53 S: (2-)24-26-37-61		
613-114-00-6	2,2',2"-(hexahydro-1,3,5-triazine-1,3,5-triyl)-triethanol; 1,3,5-tris(2-hydroxyethyl)hexahydro-1,3,5-triazine	225-208-0	4719-04-4	Xn; R22 R43	Xn R: 22-43 S: (2-)24-37	R43: C ≥ 0,1 %	
613-115-00-1	hymexazol (ISO); 3-hydroxy-5-methylisoxazole; 1	233-000-6	10004-44-1	Xn; R22 Xi; R41 R52-53	Xn R: 22-41-52/53 S: (2-)26-39-61		
▼M1 613-116-00-7	tolylfluanid (ISO); dichloro-*N*-[(dimethylamino)sulphonyl]-fluoro-*N*-(*p*-tolyl)methanesulphenamide; [containing ≥ 0,1 % (w/w) of particles with an aerodynamic diameter of below 50 μm]	211-986-9	731-27-1	T+; R26 T; R48/23 Xi; R36/37/38 R43 N; R50	T+; N R: 26-36/37/38-43-48/23-50 S: (1/2-)28-36/37/39-45-63-61	N; R50: C ≥ 2,5 %	
613-116-01-4	tolylfluanid (ISO); dichloro-*N*-[(dimethylamino)sulphonyl]-fluoro-*N*-(*p*-tolyl)methanesulphenamide; [containing < 0,1 % (w/w) of particles with an aerodynamic diameter of below 50 μm]	211-986-9	731-27-1	Xi; R36/37/38 R43 N; R50	Xi; N R: 36/37/38-43-50 S: (2-)25-36/37-46-61	N; R50: C ≥ 2,5 %	

▼B

Nru ta' l-Indiċi	Identifikazzjoni Internazzjonażli tal-Kimiki	Nru KE	Nru CAS	Klassifikazzjoni	Tikkettar	Limiti ta' Konċentrazzjoni	Noti
613-117-00-2	diniconazole (ISO); (*E*)-β-[(2,4-dichlorophenyl)methylene]-α-(1,1-dimethylethyl)-1*H*-1,2,4-triazol-1-ethanol; (*E*)-(*RS*)-1-(2,4-dichlorophenyl)-4,4-dimethyl-2-(1*H*-1,2,4-triazol-1-yl)pent-1-en-3-ol	—	76714-88-0	Xn; R22 N; R50-53	Xn; N R: 22-50/53 S: (2-)60-61		
613-118-00-8	flubenzimine (ISO); *N*-[3-phenyl-4,5-bis[(trifluoromethyl)imino]thiazolidin-2-ylidene]aniline;	253-703-1	37893-02-0	Xi; R36 N; R50-53	Xi; N R: 36-50/53 S: (2-)26-60-61		
613-119-00-3	(benzothiazol-2-ylthio)methyl thiocyanate; TCMTB	244-445-0	21564-17-0	T+; R26 Xn; R22 Xi; R36/38 R43 N; R50-53	T+; N R: 22-26-36/38-43-50/53 S: (1/2-)28-36/37-38-45-60-61		
▼M5 613-120-00-9	bioresmethrin (ISO); (5-benzyl-3-furyl)methyl (1*R*)-2,2-dimethyl-3-(2-methylprop-1-en-1-yl)cyclopropanecarboxylate	249-014-0	28434-01-7	N; R50-53	N R: 50/53 S: 60-61	N; R50-53: C ≥ 0,025 % N; R51-53: 0,0025 % ≤ C < 0,025 % R52-53: 0,00025 % ≤ C < 0,0025 %	
▼B 613-121-00-4	chlorsulfuron (ISO); 2-chloro-*N*-[[(4-methoxy-6-methyl-1,3,5-triazin-2-yl)amino]carbonyl]benzenesulphonamide;	265-268-5	64902-72-3	N; R50-53	N R: 50/53 S: 60-61		
613-122-00-X	diclobutrazole (ISO); (*R**, *R**)-(±)-β-[(2,4-dichlorophenyl)methyl]-α-(1,1-dimethylethyl)-1*H*-1,2,4-triazole-1-ethanol; (2*RS*, 3*RS*)-1-(2,4-dichlorophenyl)-4,4-dimethyl-2-(1*H*-1,2,4-triazol-1yl)pentan-3-ol	—	75736-33-3	Xi; R36 N; R51-53	Xi; N R: 36-51/53 S: (2-)26-61		

▼B

Nru ta' l-Indiċi	Identifikazzjoni Internazzjonażli tal-Kimiki	Nru KE	Nru CAS	Klassifikazzjoni	Tikkettar	Limiti ta' Konċentrazzjoni	Noti
613-123-00-5	5,6-dihydro-3*H*-imidazo[2,1-*c*]-1,2,4-dithiazole-3-thione; etem	251-684-4	33813-20-6	Xn; R22 N; R50-53	Xn; N R: 22-50/53 S: (2-)60-61		
613-124-00-0	fenpropimorph (ISO); *cis*-4-[3-(*p*-*tert*-butylphenyl)-2-methylpropyl]-2,6-dimethylmorpholine	266-719-9	67564-91-4	Repr. Cat. 3; R63 Xn; R22 Xi; R38 N; R51-53	Xn; N R: 22-38-63-51/53 S: (2-)36/37-46-61		
613-125-00-6	hexythiazox (ISO); *trans*-5-(4-chlorophenyl)-*N*-cyclohexyl-4-methyl-2-oxo-3-thiazolidine-carboxamide	—	78587-05-0	N; R50-53	N R: 50/53 S: 60-61		
613-126-00-1	imazapyr (ISO); 2-[4,5-dihydro-4-methyl-4-(1-methylethyl)-5-oxo-1*H*-imidazol-2-yl]-3-pyridine carboxylate	—	81334-34-1	Xi; R36 R52-53	Xi R: 36-52/53 S: (2-)26-61		
613-127-00-7	1,1-dimethylpiperidinium chloride; mepiquat chloride	246-147-6	24307-26-4	Xn; R22 R52-53	Xn R: 22-52/53 S: (2-)61		
613-128-00-2	prochloraz (ISO); *N*-propyl-*N*-[2-(2,4,6-trichlorophenoxy)ethyl]-1*H*-imidazole-1-carboxamide;	266-994-5	67747-09-5	Xn; R22 N; R50-53	Xn; N R: 22-50/53 S: (2-)60-61		
613-129-00-8	metamitron (ISO); 4-amino-3-methyl-6-phenyl-1,2,4-triazin-5-one	255-349-3	41394-05-2	Xn; R22 N; R50	Xn; N R: 22-50 S: (2-)61		
613-131-00-9	pyroquilon (ISO); 1,2,5,6-tetrahydropyrrolo[3,2,1-ij]quinolin-4-one	—	57369-32-1	Xn; R22 R52-53	Xn R: 22-52/53 S: (2-)61		
613-132-00-4	hexazinone (ISO); 3-cyclohexyl-6-dimethylamino-1-methyl-1,2,3,4-tetrahydro-1,3,5-triazine-2,4-dione;	257-074-4	51235-04-2	Xn; R22 Xi; R36 N; R50-53	Xn; N R: 22-36-50/53 S: (2-)60-61		

▼B

Nru ta' l-Indiċi	Identifikazzjoni Internazzjonażli tal-Kimiki	Nru KE	Nru CAS	Klassifikazzjoni	Tikkettar	Limiti ta' Konċentrazzjoni	Noti
613-133-00-X	etridiazole (ISO); 5-ethoxy-3-trichloromethyl-1,2,4-thiadiazole	219-991-8	2593-15-9	Carc. Cat. 3; R40 T; R23 Xn; R21/22 N; R50-53	T; N R: 21/22-23-40-50/53 S: (1/2-)36/37-38-45-60-61		
613-134-00-5	myclobutanil (ISO); 2-(4-chlorophenyl)-2-(1*H*-1,2,4-triazol-1-ylmethyl)hexanenitrile	—	88671-89-0	Repr. Cat. 3; R63 Xn; R22 Xi; R36 N; R51-53	Xn; N R: 22-36-51/53-63 S: (2-)36/37-46-61		
613-135-00-0	di(benzothiazol-2-yl) disulphide	204-424-9	120-78-5	R31 R43 N; R50-53	Xi; N R: 31-43-50/53 S: (2-)36/37-60-61		
613-136-00-6	*N*-cyclohexylbenzothiazole-2-sulphenamide	202-411-2	95-33-0	R43 N; R50-53	Xi; N R: 43-50/53 S: (2-)24-37-60-61		
613-137-00-1	methabenzthiazuron (ISO); 1-(1,3-benzothiazol-2-yl)1,3-dimethylurea	242-505-0	18691-97-9	N; R50-53	N R: 50/53 S: 60-61		
613-138-00-7	quinoxyfen (ISO); 5,7-dichloro-4-(4-fluorophenoxy)quinoline	—	124495-18-7	R43 N; R50-53	Xi; N R: 43-50/53 S: (2-)24-37-46-60-61		
▼M5 613-139-00-2	metsulfuron-methyl (ISO); methyl 2-{[(4-methoxy-6-methyl-1,3,5-triazin-2-yl)carbamoyl]sulfamoyl}benzoate	—	74223-64-6	N; R50-53	N R: 50/53 S: 60-61	N; R50-53: C ≥ 0,025 % N; R51-53: 0,0025 % ≤ C < 0,025 % R52-53: 0,00025 % ≤ C < 0,0025 %	
▼B 613-140-00-8	cycloheximide (ISO); 4-{(2*R*)-2-[(1*S*,3*S*,5*S*)-3,5-dimethyl-2-oxocyclohexyl]-2-hydroxyethyl}piperidine-2,6-dione	200-636-0	66-81-9	Muta. Cat. 3; R68 Repr. Cat. 2; R61 T+; R28 N; R51-53	T+; N R: 61-28-51/53-68 S: 53-45-61		E

▼B

Nru ta' l-Indiċi	Identifikazzjoni Internazzjonażli tal-Kimiki	Nru KE	Nru CAS	Klassifikazzjoni	Tikkettar	Limiti ta' Konċentrazzjoni	Noti
613-141-00-3	1,4-diamino-2-(2-butyltetrazol-5-yl)-3-cyanoanthraquinone	401-470-3	93686-63-6	R53	R: 53 S: 61		
613-142-00-9	*trans*-*N*-methyl-2-styryl-[4'-aminomethine-(1-acetyl-1-(2-methoxyphenyl)acetamido)]-pyridinium acetate	405-860-4	—	R43 N; R51-53	Xi; N R: 43-51/53 S: (2-)22-24-37-61		
613-143-00-4	1-(3-phenylpropyl)-2-methylpyridinium bromide	405-930-4	10551-42-5	Xn; R22 Xi; R36 R52-53	Xn R: 22-36-52/53 S: (2-)26-36/37-61		
613-144-00-X	Reaction products of: poly(vinyl acetate), partially hydrolyzed, with (*E*)-2-(4-formylstyryl)-3,4-dimethylthiazoliummethyl sulfate	406-460-2	125139-08-4	R52-53	R: 52/53 S: 61		
613-145-00-5	(*S*)-3-benzyloxycarbonyl-1,2,3,4-tetrahydroisoquinolinium 4-methylbenzenesulfonate	406-960-0	77497-97-3	N; R51-53	N R: 51/53 S: 61		
613-146-00-0	*N*-ethyl-*N*-methylpiperidinium iodide	407-780-5	4186-71-4	Xn; R22 N; R51-53	Xn; N R: 22-51/53 S: (2-)22-61		
613-147-00-6	4-[2-(1-methyl-2-(4-morpholinyl)ethoxy)ethyl]morpholine	407-940-4	111681-72-2	Xi; R41	Xi R: 41 S: (2-)26-39		
613-148-00-1	tetrasodium 1,2-bis(4-fluoro-6-[5-(1-amino-2-sulfonatoanthrachinon-4-ylamino)-2,4,6-trimethyl-3-sulfonatophenylamino]-1,3,5-triazin-2-ylamino)ethane	411-240-4	143683-23-2	R43 R52-53	Xi R: 43-52/53 S: (2-)22-24/25-37-61		
613-149-00-7	pyridaben (ISO); 2-*tert*-butyl-5-(4-*tert*-butylbenzylthio)-4-chloropyridazin-3(2*H*)-one	405-700-3	96489-71-3	T; R23/25 N; R50-53	T; N R: 23/25-50/53 S: (1/2-)36/37-45-60-61		
613-150-00-2	2,2'-[3,3'-(piperazine-1,4-diyl)dipropyl]-bis(1*H*-benzimidazo[2,1-*b*]benzo[*l*,*m*,*n*][3,8]phenanthroline-1,3,6-trione	406-295-6	—	R53	R: 53 S: 61		

▼B

Nru ta' l-Indiċi	Identifikazzjoni Internazzjonażli tal-Kimiki	Nru KE	Nru CAS	Klassifikazzjoni	Tikkettar	Limiti ta' Konċentrazzjoni	Noti
613-151-00-8	1-(3-mesyloxy-5-trityloxymethyl-2-D-threo-furyl)thymine	406-360-9	104218-44-2	R53	R: 53 S: 61		
613-152-00-3	phenyl *N*-(4,6-dimethoxypyrimidin-2-yl)car-bamate	406-600-2	89392-03-0	R43 N; R51-53	Xi; N R: 43-51/53 S: (2-)24-37-61		
613-153-00-9	2,3,5-trichloropyridine	407-270-2	16063-70-0	R52-53	R: 52/53 S: 61		
613-154-00-4	2-amino-4-chloro-6-methoxypyrimidine	410-050-9	5734-64-5	Xn; R22	Xn R: 22 S: (2-)22		
613-155-00-X	5-chloro-2,3-difluoropyridine	410-090-7	89402-43-7	R10 Xn; R22 R52-53	Xn R: 10-22-52/53 S: (2-)23-36-61		
613-156-00-5	2-butyl-4-chloro-5-formylimidazole	410-260-0	83857-96-9	R43 N; R51-53	Xi; N R: 43-51/53 S: (2-)24-37-61		
613-157-00-0	2,4-diamino-5-methoxymethylpyrimidine	410-330-0	54236-98-5	Xn; R22-48/22 Xi; R36	Xn R: 22-36-48/22 S: (2-)22-26-36		
613-158-00-6	2,3-dichloro-5-trifluoromethyl-pyridine	410-340-5	69045-84-7	Xn; R20/22 Xi; R41 R43 N; R51-53	Xn; N R: 20/22-41-43-51/53 S: (2-)24-26-37/39-61		
613-159-00-1	fenazaquin (ISO); 4-[2-[4-(1,1-dimethylethyl)phenyl]-ethoxy]-quinazoline	410-580-0	120928-09-8	T; R25 Xn; R20 N; R50-53	T; N R: 20-25-50/53 S: (1/2-)37-45-60-61		
613-160-00-7	(1*S*)-2-methyl-2,5-diazobicyclo[2.2.1]heptane dihydrobromide	411-000-9	125224-62-6	R43	Xi R: 43 S: (2-)24-37		

▼M1

Nru ta' l-Indiċi	Identifikazzjoni Internazzjonażli tal-Kimiki	Nru KE	Nru CAS	Klassifikazzjoni	Tikkettar	Limiti ta' Konċentrazzjoni	Noti
▼M5							
613-161-00-2	(2,4-diaminopteridin-6-yl)methanol hydrobromide	430-620-0	76145-91-0	Xn; R48/22 R43 R52-53	Xn R: 43-48/22-52/53 S: (2-)22-36/37-61		
▼M1							
613-162-00-8	(6*R-trans*)-1-((7-ammonio-2-carboxylato-8-oxo-5-thia-1-azabicyclo-[4.2.0]oct-2-en-3-yl)methyl)pyridinium iodide	423-260-0	100988-63-4	Muta. Cat. 3; R68 R43 N; R51-53	Xn; N R: 43-68-51/53 S: (2-)36/37-61		
613-163-00-3	azimsulfuron (ISO); 1-(4,6-dimethoxypyrimidin-2-yl)-3-[1-methyl-4-(2-methyl-2*H*-tetrazol-5-yl)pyrazol-5-ylsulfonyl]urea	—	120162-55-2	N; R50-53	N R: 50/53 S: 60-61	N; R50-53: C ≥ 0,025 % N; R51-53: 0,0025 % ≤ C < 0,025 % R52-53: 0,00025 % ≤ C < 0,0025 %	
613-164-00-9	flufenacet (ISO); *N*-(4-fluorophenyl)-*N*-isopropyl-2-(5-trifluoromethyl-[1,3,4]thiadiazol-2-yloxy)acetamide	—	142459-58-3	Xn; R22-48/22 R43 N; R50-53	Xn; N R: 22-43-48/22-50/53 S: (2-)13-24-37-60-61	N; R50-53: C ≥ 0,25 % N; R51-53: 0,025 % ≤ C < 0,25 % R52-53: 0,0025 % ≤ C < 0,025 %	
613-165-00-4	flupyrsulfuron-methyl-sodium (ISO); methyl 2-[[(4,6-dimethoxypyrimidin-2-ylcarbamoyl)sulfamoyl]-6-trifluoromethyl]nicotinate, monosodium salt	—	144740-54-5	N; R50-53	N R: 50/53 S: 60-61	N; R50-53: C ≥ 0,25 % N; R51-53: 0,025 % ≤ C < 0,25 % R52-53: 0,0025 % ≤ C < 0,025 %	
613-166-00-X	flumioxazin (ISO); *N*-(7-fluoro-3,4-dihydro-3-oxo-4-prop-2-ynyl-2*H*-1,4-benzoxazin-6-yl)cyclohex-1-ene-1,2-dicarboxamide	—	103361-09-7	Repr. Cat. 2; R61 N; R50-53	T; N R: 61-50/53 S: 53-45-60-61	N; R50-53: C ≥ 0,025 % N; R51-53: 0,0025 % ≤ C < 0,025 % R52-53: 0,00025 % ≤ C < 0,0025 %	

▼B

Nru ta' l-Indiċi	Identifikazzjoni Internazzjonażli tal-Kimiki	Nru KE	Nru CAS	Klassifikazzjoni	Tikkettar	Limiti ta' Konċentrazzjoni	Noti
613-167-00-5	reaction mass of: 5-chloro-2-methyl-4-isothiazolin-3-one [EC no. 247-500-7] and 2-methyl-2*H* -isothiazol-3-one [EC no. 220-239-6] (3:1); reaction mass of: 5-chloro-2-methyl-4-isothiazolin-3-one [EC no. 247-500-7] and 2-methyl-4-isothiazolin-3-one [EC no. 220-239-6] (3:1)	—	55965-84-9	T; R23/24/25 C; R34 R43 N; R50-53	T; N R: 23/24/25-34-43-50/53 S: (2-)26-28-36/37/39-45-60-61	C; R34: C ≥ 0,6 % Xi; R36/38: 0,06 % ≤ C < 0,6 % R43: C ≥ 0,0015 %	
613-168-00-0	1-vinyl-2-pyrrolidone	201-800-4	88-12-0	Carc. Cat. 3; R40 Xn; R20/21/22-48/20 Xi; R37-41	Xn R: 20/21/22-37-40-41-48/20 S: (2-)26-36/37/39		D
▼M1 613-169-00-6	9-vinylcarbazole	216-055-0	1484-13-5	Muta. Cat. 3; R68 Xn; R21/22 Xi; R38 R43 N; R50-53	Xn; N R: 21/22-38-43-68-50/53 S: (2-)22-23-36/37-60-61	N; R50-53: C ≥ 0,25 % N; R51-53: 0,025 % ≤ C < 0,25 % R52-53: 0,0025 % ≤ C < 0,025 %	
▼B 613-170-00-1	2,2-ethylmethylthiazolidine	404-500-3	694-64-4	Xn; R22 Xi; R41 R43 N; R51-53	Xn; N R: 22-41-43-51/53 S: (2-)24-26-37/39-61		
613-171-00-7	hexaconazole (ISO); (*RS*)-2-(2,4-dichlorophenyl)-1-(1*H*-1,2,4-triazol-1-yl)hexan-2-ol	413-050-7	79983-71-4	Xn; R22 R43 N; R51-53	Xn; N R: 22-43-51/53 S: (2-)24-37-61		
613-172-00-2	5-chloro-1,3-dihydro-2*H*-indol-2-one	412-200-9	17630-75-0	Repr. Cat. 3; R62 Xn; R22 R43 R52-53	Xn R: 22-43-62-52/53 S: (2-)22-36/37-61		
613-173-00-8	fluquinconazole (ISO); 3-(2,4-dichlorophenyl)-6-fluoro-2-(1*H*-1,2,4-triazol-1-yl)quinazolin-4-(3*H*)-one	411-960-9	136426-54-5	T; R23/25-48/25 Xn; R21 Xi; R38 N; R50-53	T; N R: 21-23/25-38-48/25-50/53 S: (1/2-)36/37/39-38-45-60-61		

▼M1

Nru ta' l-Indiċi	Identifikazzjoni Internazzjonażli tal-Kimiki	Nru KE	Nru CAS	Klassifikazzjoni	Tikkettar	Limiti ta' Konċentrazzjoni	Noti
613-174-00-3	tetraconazole (ISO); (±) 2-(2,4-dichlorophenyl)-3-(1*H*-1,2,4-triazol-1-yl)propyl-1,1,2,2-tetrafluoroethy-lether	407-760-6	112281-77-3	Xn; R20/22 N; R51-53	Xn; N R: 20/22-51/53 S: (2-)36-61		
▼M6 613-175-00-9	epoxiconazole (ISO); (2RS,3SR)-3-(2-chlorophenyl)-2-(4-fluorop-henyl)-[(1H-1,2,4-triazol-1-yl)methyl]oxirane	406-850-2	133855-98-8	Carc. Cat. 3; R40 Repr. Cat. 2; R61 Repr. Cat. 3; R62 N; R51-53	T; N R: 61-40-62-51/53 S: 45-53-61		
▼B 613-176-00-4	2-methyl-2-azabicyclo[2.2.1]heptane	404-810-9	4524-95-2	R10 Xn; R21/22-48/20 C; R34	C R: 10-21/22-34-48/20 S: (1/2-)16-26-36/37/39-45		
613-177-00-X	8-amino-7-methylquinoline	412-760-4	5470-82-6	Xn; R21/22 R43 N; R51-53	Xn; N R: 21/22-43-51/53 S: (2-)36/37-61		
613-178-00-5	4-ethyl-2-methyl-2-isopentyl-1,3-oxazolidine	410-470-2	137796-06-6	C; R34 R43	C R: 34-43 S: (1/2-)7/8-26-36/37/39-45	C; R34: C ≥ 10 % Xi; R36/37/38: 5 % ≤ C < 10 %	
613-179-00-0	lithium 3-oxo-1,2(2*H*)-benzisothiazol-2-ide	411-690-1	111337-53-2	Xn; R22 C; R34 R43 N; R51-53	C; N R: 22-34-43-51/53 S: (1/2-)26-36/37/39-45-61		
613-180-00-6	*N*-(1,1-dimethylethyl)bis(2-benzothiazolesul-fen)amide	407-430-1	3741-80-8	N; R50-53	N R: 50/53 S: 60-61		
613-181-00-1	5,5-dimethyl-perhydro-pyrimidin-2-one α-(4-trifluoromethylstyryl)-α-(4-trifluoromethyl)-cinnamylidenehydrazone	405-090-9	67485-29-4	T; R48/25 Xn; R22 Xi; R36 N; R50-53	T; N R: 22-36-48/25-50/53 S: (1/2-)22-26-36/37-45-60-61		

▼B

Nru ta' l-Indiċi	Identifikazzjoni Internazzjonażli tal-Kimiki	Nru KE	Nru CAS	Klassifikazzjoni	Tikkettar	Limiti ta' Konċentrazzjoni	Noti
613-182-00-7	1-(1-naphthylmethyl)quinolinium chloride	406-220-7	65322-65-8	Carc. Cat. 3; R40 Muta. Cat. 3; R68 Xn; R22 Xi; R38-41 R52-53	Xn R: 22-38-40-41-52/53-68 S: (2-)22-26-36/37/39-61		
613-183-00-2	reaction mass of: 5-(*N*-methylperfluorooctylsulfonamido)methyl-3-octadecyl-1,3-oxazolidin-2-one; 5-(*N*-methylperfluoroheptylsulfonamido)-methyl-3-octadecyl-1,3-oxazolidin-2-one	413-640-4	—	Xn; R48/22 N; R50-53	Xn; N R: 48/22-50/53 S: (2-)36-60-61		
613-184-00-8	nitrilotriethyleneammoniopropane-2-ol 2-ethylhexanoate	413-670-8	—	Xi; R36 R43	Xi R: 36-43 S: (2-)24-26-37		
613-185-00-3	2,3,5,6-tetrahydro-2-methyl-2*H*-cyclopenta[*d*]-1,2-thiazol-3-one	407-630-9	82633-79-2	T; R25 Xi; R41 R43 N; R50-53	T; N R: 25-41-43-50/53 S: (1/2-)22-26-36/37/39-45-60-61		
613-186-00-9	(2*R*,3*R*)-3-((*R*)-1-(*tert*-butyldimethylsiloxy)ethyl)-4-oxoazetidin-2-yl acetate	408-050-9	76855-69-1	Xi; R36 R43 N; R51-53	Xi; N R: 36-43-51/53 S: (2-)24-26-37-61		
▼M1 613-187-00-4	5-(2-amino-5-cyano-6-[2-(2-hydroxyethoxy)ethylamino]-4-methylpyridin-3-ylazo)-3-methyl-2,4-dicarbonitrilethiophene	410-530-8	—	R43	Xi R: 43 S: (2-)24-37		
▼B 613-188-00-X	1-(3-(4-fluorophenoxy)propyl)-3-methoxy-4-piperidinone	411-500-7	116256-11-2	Xn; R22 Xi; R41 R43 N; R51-53	Xn; N R: 22-41-43-51/53 S: (2-)22-24-26-37/39-61		
613-189-00-5	1,4,7,10-tetrakis(*p*-toluensulfonyl)-1,4,7,10-tetraazacyclododecane	414-030-0	52667-88-6	R43 N; R50-53	Xi; N R: 43-50/53 S: (2-)24-37-60-61		

▼B

Nru ta' l-Indiċi	Identifikazzjoni Internazzjonażli tal-Kimiki	Nru KE	Nru CAS	Klassifikazzjoni	Tikkettar	Limiti ta' Konċentrazzjoni	Noti
613-190-00-0	disodium 1-amino-4-(2-(5-chloro-6-fluoro-pyrimidin-4-ylamino-methyl)-4-methyl-6-sulfo-phenylamino)-9,10-dioxo-9,10-dihydro-anthracene-2-sulfonate	414-040-5	149530-93-8	Xn; R22 R43	Xn R: 22-43 S: (2-)22-24-37		
613-191-00-6	3-ethyl-2-methyl-2-(3-methylbutyl)-1,3-oxazolidine	421-150-7	143860-04-2	Repr. Cat. 2; R60 C; R34 N; R50-53	T; N R: 60-34-50/53 S: 53-45-60-61		
▼M1 613-192-00-1	3-benzyl-exo-6-nitro-2,4-dioxo-3-aza-*cis*-bicyclo[3.1.0]hexane	426-750-2	151860-15-0	R43 R52-53	Xi R: 43-52/53 S: (2-)24-37-61		
▼B 613-193-00-7	pentakis[3-(dimethylammonio)propylsulfamoyl]-[(6-hydroxy-4,4,8,8-tetramethyl-4,8-diazoniaundecane-1,11-diyldisulfamoyl)-di[phthalocyaninecopper(II)]] heptalactate	414-930-3	—	N; R51-53	N R: 51/53 S: 61		
613-194-00-2	6,13-dichloro-3,10-bis{2-[4-fluoro-6-(2-sulfophenylamino)-1,3,5-triazin-2-ylamino]-propylamino}benzo[5,6][1,4]oxazino[2,3-.b.]phenoxazine-4,11-disulphonic acid, lithium-, sodium salt	418-000-8	163062-28-0	Xi; R41	Xi R: 41 S: (2-)22-26-39		
613-195-00-8	2,2-(1,4-phenylene)bis((4*H*-3,1-benzoxazine-4-one)	418-280-1	18600-59-4	R43 R53	Xi R: 43-53 S: (2-)24-37-61		
613-196-00-3	5-[[4-chloro-6-[[2-[[4-fluoro-6-[[5-hydroxy-6-[(4-methoxy-2-sulfophenyl)azo]-7-sulfo-2-naphthalenyl]amino]-1,3,5-triazin-2-yl]amino]-1-methylethyl]amino]-1,3,5-triazin-2-yl]amino]-3-[[4-(ethenylsulfonyl)phenyl]azo]-4-hydroxy-naphtalene-2,7-disulfonic acid, sodium salt	418-380-5	168113-78-8	Xi; R41	Xi R: 41 S: (2-)26-39		

▼B

Nru ta' l-Indiċi	Identifikazzjoni Internazzjonali tal-Kimiki	Nru KE	Nru CAS	Klassifikazzjoni	Tikkettar	Limiti ta' Konċentrazzjoni	Noti
613-197-00-9	reaction mass of: 2,4,6-tri(butylcarbamoyl)-1,3,5-triazine; 2,4,6-tri(methylcarbamoyl)-1,3,5-triazine; [(2-butyl-4,6-dimethyl)tricarbamoyl]-1,3,5-triazine; [(2,4-dibutyl-6-methyl)tricarbamoyl]-1,3,5-triazine	420-390-1	187547-46-2	R43 N; R51-53	Xi; N R: 43-51/53 S: (2-)24-37-61		
▼M1 613-198-00-4	2-amino-4-dimethylamino-6-trifluoroethoxy-1,3,5-triazine	415-500-8	145963-84-4	Xn; R22-48/22 R52-53	Xn R: 22-48/22-52/53 S: (2-)22-36-61		
▼B 613-199-00-X	reaction mass of: 1,3,5-tris(3-aminomethylphenyl)-1,3,5-(1*H*,3*H*,5*H*)-triazine-2,4,6-trione; reaction mass of oligomers of 3,5-bis(3-aminomethylphenyl)-1-poly[3,5-bis(3-aminomethylphenyl)-2,4,6-trioxo-1,3,5-(1*H*,3*H*,5*H*)-triazin-1-yl]-1,3,5-(1*H*,3*H*,5*H*)-triazine-2,4,6-trione	421-550-1	—	Carc. Cat. 2; R45 Repr. Cat. 2; R61 R43 R52-53	T R: 45-61-43-52/53 S: 53-45-61		
613-200-00-3	Reaction product of: copper, (29*H*,31*H*-phthalocyaninato(2-)-*N*29,*N*30,*N*31,*N*32)-, chlorosulfuric acid and 3-(2-sulfooxyethylsulfonyl)aniline, sodium salts	420-980-7	—	Xi; R41	Xi R: 41 S: (2-)22-26-39		
613-201-00-9	(*R*)-5-bromo-3-(1-methyl-2-pyrrolidinyl methyl)-1*H*-indole	422-390-5	143322-57-0	Repr. Cat. 3; R62 T; R39-48/25 Xn; R20/22 Xi; R41 R43 N; R50-53	T; N R: 20/22-39-41-43-48/25-62-50/53 S: (1/2-)53-45-60-61		
613-202-00-4	pymetrozine (ISO); (*E*)-4,5-dihydro-6-methyl-4-(3-pyridylmethyleneamino)-1,2,4-triazin-3(2*H*)-one	—	123312-89-0	Carc. Cat. 3; R40 R52-53	Xn R: 40-52/53 S: (2-)36/37-61		

▼M1

Nru ta' l-Indiċi	Identifikazzjoni Internazzjonażli tal-Kimiki	Nru KE	Nru CAS	Klassifikazzjoni	Tikkettar	Limiti ta' Konċentrazzjoni	Noti
613-203-00-X	pyraflufen-ethyl (ISO); 2-chloro-5-(4-chloro-5-difluoromethoxy-1-methylpyrazol-3-yl)-4-fluorophenoxyacetic acid ethyl ester; [1] pyraflufen (ISO); 2-chloro-5-(4-chloro-5-difluoromethoxy-1-methylpyrazol-3-yl)-4-fluorophenoxyacetic acid [2]	- [1] - [2]	129630-19-9 [1] 129630-17-7 [2]	N; R50-53	N R: 50/53 S: 60-61	N; R50-53: C ≥ 0,025 % N; R51-53: 0,0025 % ≤ C < 0,025 % R52-53: 0,00025 % ≤ C < 0,0025 %	

▼M5

613-204-00-5	oxadiargyl (ISO); 3-[2,4-dichloro-5-(2-propynyloxy)phenyl]-5-(1,1-dimethylethyl)-1,3,4-oxadiazol-2(3H)-one;	254-637-6	39807-15-3	Repr. Cat. 3; R63 Xn; R48/22 N; R50-53	Xn; N R: 48/22-63-50/53 S: (2-)36/37-46-60-61	N; R50-53: C ≥ 0,025 % N; R51-53: 0,0025 % ≤ C < 0,025 % R52-53: 0,00025 % ≤ C < 0,0025 %	

▼B

613-205-00-0	propiconazole (ISO); (±)-1-[2-(2,4-dichlorophenyl)-4-propyl-1,3-dioxolan-2-ylmethyl]-1*H*-1,2,4-triazole	262-104-4	60207-90-1	Xn; R22 R43 N; R50-53	Xn; N R: 22-43-50/53 S: (2-)36/37-46-60-61		
613-206-00-6	fenamidone (ISO); (*S*)-5-methyl-2-methylthio-5-phenyl-3-phenylamino-3,5-dihydroimidazol-4-one	—	161326-34-7	N; R50-53	N R: 50/53 S: 60-61		
613-208-00-7	imazamox (ISO); (*RS*)-2-(4-isopropyl-4-methyl-5-oxo-2-imidazolin-2-yl)-5-methoxymethylnicotinic acid	—	114311-32-9	N; R50-53	N R: 50/53 S: 60-61		
613-209-00-2	*cis*-1-(3-chloropropyl)-2,6-dimethyl-piperidin hydrochloride	417-430-3	63645-17-0	T; R25 Xn; R48/22 R43 N; R51-53	T; N R: 25-43-48/22-51/53 S: (1/2-)22-36/37-45-61		
613-210-00-8	2-(3-chloropropyl)-2,5,5-trimethyl-1,3-dioxane	417-650-1	88128-57-8	Xn; R48/22 R52-53	Xn R: 48/22-52/53 S: (2-)23-25-36-61		
613-211-00-3	*N*-methyl-4-(*p*-formylstyryl)pyridinium methylsulfate	418-240-3	74401-04-0	R43 R52-53	Xi R: 43-52/53 S: (2-)22-24-37-61		

▼B

Nru ta' l-Indiċi	Identifikazzjoni Internazzjonaż li tal-Kimiki	Nru KE	Nru CAS	Klassifikazzjoni	Tikkettar	Limiti ta' Konċentrazzjoni	Noti
613-212-00-9	4-[4-(2-ethylhexyloxy)phenyl](1,4-thiazinane-1,1-dioxide)	418-320-8	133467-41-1	Xn; R22 N; R50-53	Xn; N R: 22-50/53 S: (2-)22-60-61		
613-213-00-4	*cis*-1-benzoyl-4-[(4-methylsulfonyl)oxy]-L-proline	416-040-0	120807-02-5	R52-53	R: 52/53 S: 61		
613-214-00-X	*N*,*N*-di-*n*-butyl-2-(1,2-dihydro-3-hydroxy-6-isopropyl-2-quinolylidene)-1,3-dioxoindan-5-carboxamide	416-260-7	147613-95-4	R53	R: 53 S: 61		
613-215-00-5	2-chloromethyl-3,4-dimethoxypyridinium chloride	416-440-5	72830-09-2	Xn; R21/22-48/22 Xi; R38-41 R43 N; R51-53	Xn; N R: 21/22-38-41-43-48/22-51/53 S: (2-)26-36/37/39-61		
613-216-00-0	6-*tert*-butyl-7-(6-diethylamino-2-methyl-3-pyridylimino)-3-(3-methylphenyl)pyrazolo[3,2-c][1,2,4]triazole	416-490-8	162208-01-7	N; R50-53	N R: 50/53 S: 60-61		
613-217-00-6	4-[3-(3,5-di-*tert*-butyl-4-hydroxyphenyl)propionyloxy]-1-[2-[3-(3,5-di-*tert*-butyl-4-hydrophenyl)propionyloxy]ethyl]-2,2,6,6-tetramethylpiperidine	416-770-1	73754-27-5	R53	R: 53 S: 61		
613-218-00-1	6-hydroxyindole	417-020-4	2380-86-1	Xn; R22 Xi; R41 R43 N; R51-53	Xn; N R: 22-41-43-51/53 S: (2-)24-26-37/39-61		
613-219-00-7	7a-ethyl-3,5-bis(1-methylethyl)-2,3,4,5-tetrahydrooxazolo[3,4-c]-2,3,4,5-tetrahydrooxazole	417-140-7	79185-77-6	Xi; R38 N; R51-53	Xi; N R: 38-51/53 S: (2-)37-61		

▼B

Nru ta' l-Indiċi	Identifikazzjoni Internazzjonażli tal-Kimiki	Nru KE	Nru CAS	Klassifikazzjoni	Tikkettar	Limiti ta' Konċentrazzjoni	Noti
613-220-00-2	trans-(4*S*,6*S*)-5,6-dihydro-6-methyl-4*H*-thieno[2,3-b]thiopyran-4-ol, 7,7-dioxide	417-290-3	147086-81-5	Xn; R22	Xn R: 22 S: (2-)36		
613-221-00-8	2-chloro-5-methyl-pyridine	418-050-0	18368-64-4	Xn; R21/22 Xi; R38 R52-53	Xn R: 21/22-38-52/53 S: (2-)23-25-36/37-61		
613-222-00-3	4-(1-oxo-2-propenyl)-morpholine	418-140-1	5117-12-4	Xn; R22-48/22 Xi; R41 R43	Xn R: 22-41-43-48/22 S: (2-)23-26-36/37/39		
613-223-00-9	*N*-isopropyl-3-(4-fluorophenyl)-1*H*-indole	418-790-4	93957-49-4	R53	R: 53 S: 61		
613-224-00-4	2,5-dimercaptomethyl-1,4-dithiane	419-770-8	136122-15-1	Xn; R22 C; R34 R43 N; R50-53	C; N R: 22-34-43-50/53 S: (1/2-)26-36/37/39-45-60-61		
613-225-00-X	reaction mass of:[2-(anthraquinon-1-ylamino)-6-[(5-benzoylamino)-anthraquinone-1-ylamino]-4-phenyl]-1,3,5-triazine; 2,6-bis-[(5-benzoylamino)-anthraquinon-1-ylamino]-4-phenyl-1,3,5-triazine.	421-290-9	—	Xn; R48/22 R53	Xn R: 48/22-53 S: (2-)22-36-61		
613-226-00-5	1-(2-(ethyl(4-(4-(4-(4-(ethyl(2-pyridinoethyl)amino)-2-methylphenylazo)benzoylamino)-phenylazo)-3-methylphenyl)amino)ethyl)-pyridinium dichloride	420-950-3	163831-67-2	Xi; R41 N; R50-53	Xi; N R: 41-50/53 S: (2-)26-39-60-61		
613-227-00-0	(±)-[(*R**,*R**) and (*R**,*S**)]-6-fluoro-3,4-dihydro-2-oxiranyl-2*H*-1-benzopyran	419-600-2	99199-90-3	R43 N; R51-53	Xi; N R: 43-51/53 S: (2-)24-28-36/37-61		

▼B

Nru ta' l-Indiċi	Identifikazzjoni Internazzjonażli tal-Kimiki	Nru KE	Nru CAS	Klassifikazzjoni	Tikkettar	Limiti ta' Konċentrazzjoni	Noti
613-228-00-6	(±)-(*R**,*S**)-6-fluoro-3,4-dihydro-2-oxiranyl-2*H*-1-benzopyran	419-630-6	793669-26-8	N; R51-53	N R: 51/53 S: 24-61		
▼M1 613-229-00-1	1-acetyl-4-(3-dodecyl-2,5-dioxo-1-pyrrolidinyl)-2,2,6,6-tetramethylpiperidine	411-930-5	106917-31-1	Xi; R38 R43 N; R50-53	Xi; N R: 38-43-50/53 S: (2-)24-37-60-61		
▼B 613-230-00-7	florasulam (ISO); 2',6',8-trifluoro-5-methoxy-5-triazolo[1,5-c];pyrimidine-2-sulfonanilide	—	145701-23-1	N; R50-53	N R: 50/53 S: 60-61		
▼M1 613-231-00-2	2,6-diamino-3-((pyridine-3-yl)azo)pyridine	421-430-9	28365-08-4	Xn; R22-48/22 N; R51-53	Xn; N R: 22-48/22-51/53 S: (2-)22-36-61		
613-232-00-8	3-(benzo[*b*]thien-2-yl)-5,6-dihydro-1,4,2-oxathiazine-4-oxide	431-030-6	163269-30-5	T; R23 Xn; R48/22 Xi; R41 N; R50-53	T; N R: 23-41-48/22-50/53 S: (1/2-)26-36/39-45-57-60-61		
▼B 613-233-00-3	4,4'-(oxy-(bismethylene))-bis-1,3-dioxolane	423-230-7	56552-15-9	Xi; R41	Xi R: 41 S: (2-)26-39		
▼M1 613-234-00-9	imidazo[1,2-b]pyridazin hydrochloride	431-510-5	18087-70-2	Xn; R22 Xi; R36	Xn R: 22-36 S: (2-)26		
613-235-00-4	2,3-dihydro-2,2-dimethyl-1*H*-perimidine	424-060-6	6364-17-6	Xn; R22-48/22 R43 N; R50-53	Xn; N R: 22-43-48/22-50/53 S: (2-)28-36/37-60-61		
613-236-00-X	2-chloro-3-trifluoromethylpyridine	424-520-6	65753-47-1	T; R24/25-48/25 C; R34 R52-53	T R: 24/25-34-48/25-52/53 S: (1/2-)23-26-36/37/39-45-61		

▼M1

Nru ta' l-Indiċi	Identifikazzjoni Internazzjonażli tal-Kimiki	Nru KE	Nru CAS	Klassifikazzjoni	Tikkettar	Limiti ta' Konċentrazzjoni	Noti
613-237-00-5	6-*tert*-butyl-3-(3-dodecylsulfonyl)propyl-7*H*-1,2,4-triazolo[3.4b][1,3,4]thiadiazine	424-950-4	133949-92-5	R53	R: 53 S: 61		
613-238-00-0	sodium 2-[[4-[(4,6-dichloro-1,3,5-triazin-2-yl)amino]phenyl]sulfonyl]ethyl sulfate	430-890-1	81992-66-7	R43 N; R50-53	Xi; N R: 43-50/53 S: (2-)22-24-37-60-61		
613-239-00-6	2-[3-(methylamino)propyl]-1*H*-benzimidazole	425-760-4	64137-52-6	Xi; R41 R52-53	Xi R: 41-52/53 S: (2-)26-39-61		
613-241-00-7	3-(2*H*-tetrazol-5-yl)pyridine	426-810-8	3250-74-6	Xi; R41	Xi R: 41 S: (2-)22-26-39		
613-242-00-2	reaction products of 3,10-bis((2-aminopropyl)amino)-6,13-dichloro-4,11-triphenodioxazinedisulfonic acid with 2-amino-1,4-benzenedisulfonic acid, 2-((4-aminophenyl)-sulfonyl)ethyl hydrogen sulfate and 2,4,6-trifluoro-1,3,5-triazine, sodium salts	426-860-0	191877-09-5	Xi; R41	Xi R: 41 S: (2-)22-26-39		
613-243-00-8	4,4'-(1,6-hexamethylenebis(formylimino))bis(2,2,6,6-tetramethyl-1-oxylpiperidine)	427-350-0	182235-14-9	N; R51-53	N R: 51/53 S: 61		
613-244-00-3	5,7-dichloro-4-hydroxyquinoline	427-420-0	21873-52-9	N; R51-53	N R: 51/53 S: 61		
613-245-00-9	2-fluoro-6-trifluoromethylpyridine	428-100-3	94239-04-0	R10 Xn; R20/22 R52-53	Xn R: 10-20/22-52/53 S: (2-)16-61		
613-246-00-4	2-hydroxymethyl-3-methyl-4-(2,2,2-trifluoroethoxy)pyridine	428-200-7	103577-66-8	R52-53	R: 52/53 S: 61		
613-247-00-X	3-(2-methoxy-4-methoxycarboxybenzyl)-5-nitroindole	428-910-7	107786-36-7	R53	R: 53 S: 61		

▼M1

Nru ta' l-Indiċi	Identifikazzjoni Internazzjonażli tal-Kimiki	Nru KE	Nru CAS	Klassifikazzjoni	Tikkettar	Limiti ta' Konċentrazzjoni	Noti
613-248-00-5	3,4-dimethyl-1*H*-pyrazole	429-130-1	2820-37-3	Xn; R22 Xi; R41 R52-53	Xn R: 22-41-52/53 S: (2-)26-39-61		
613-249-00-0	1-(2-hydroxyethyl)-1*H*-pyrazol-4,5-diyldiammoniumsulfate	429-300-3	155601-30-2	Xi; R41 R43 N; R51-53	Xi; N R: 41-43-51/53 S: (2-)24-26-37/39-61		
613-250-00-6	reaction mass of: carbonato-bis-*N*-ethyl-2-isopropyl-1,3-oxazolidine; methyl carbonato-*N*-ethyl-2-isopropyl-1,3-oxazolidine; 2-isopropyl-*N*-hydroxyethyl 1,3-oxazolidine	429-990-6	—	Xi; R41 R43 R52-53	Xi R: 41-43-52/53 S: (2-)24-26-37/39-61		
613-251-00-1	(*R*)-3-[(1-methylpyrrolidin-2-yl)methyl]-5-[2-(phenylsulfonyl)ethenyl]-1*H*-indole	430-560-5	180637-89-2	Xn; R22-48/22 Xi; R41 R43	Xn R: 22-41-43-48/22 S: (2-)26-36/37/39		
613-253-00-2	2,2-dialkyl-4-hydroxymethyl-1,3-dioxolane; reaction products with ethylene oxide (alkyl is C_{1-12} and the sum to C_{13}, average degree of ethoxylation is 3,5)	430-580-4	—	R19 Xi; R38 N; R51-53	Xi; N R: 19-38-51/53 S: (2-)37-61		
613-254-00-8	forchlorfenuron (ISO); 1-(2-chloro-4-pyridyl)-3-phenylurea	—	68157-60-8	Carc. Cat. 3; R40 N; R51-53	Xn; N R: 40-51/53 S: (2-)36/37-46-61		
613-255-00-3	reaction mass of isomers of: sodium [(2-hydroxyethylsulfamoyl){[2-(2-piperazin-1-ylethylamino)ethylsulfamoyl][2-(4-aminoethylpiperazine-1-yl)ethylsulfamoyl](sulfamoyl)}(sulfonatophthalocyaninato)]copper(II)	424-270-8	—	Xi; R41	Xi R: 41 S: (2-)26-39		
613-256-00-9	3'5'-anhydro thymidine	425-810-5	38313-48-3	R52-53	R: 52/53 S: 61		
613-257-00-4	2-phthalimidoethyl *N*-[4-(2-cyano-4-nitrophenylazo)phenyl]-*N*-methyl-β-alaninate	426-400-9	170222-39-6	R43 R53	Xi R: 43-53 S: (2-)24-37-61		
613-258-00-X	reaction mass of: 4-chloro-7-methylbenzotriazole sodium salt; 4-chloro-5-methylbenzotriazole sodium salt; 5-chloro-4-methylbenzotriazole sodium salt	427-730-6	202420-04-0	C; R34 R52-53	C R: 34-52/53 S: (1/2-)26-28-36/37/39-45-61		

▼M1

Nru ta' l-Indiċi	Identifikazzjoni Internazzjonali tal-Kimiki	Nru KE	Nru CAS	Klassifikazzjoni	Tikkettar	Limiti ta' Konċentrazzjoni	Noti
613-259-00-5	reaction mass of: [2,4-dioxo-(2-propyn-1-yl)imidazolidin-3-yl]methyl(1*R*)-*cis*-chrysanthemate; [2,4-dioxo-(2-propyn-1-yl)imidazolidin-3-yl]methyl(1*R*)-*trans*-chrysanthemate	428-790-6	72963-72-5	Xn; R22 N; R50-53	Xn; N R: 22-50/53 S: (2-)60-61		
613-260-00-0	(±)-4-(3-chlorophenyl)-6-[(4-chlorophenyl)-hydroxy(1-methyl-1*H*-imidazol-5-yl)methyl]-1-methyl-2(1*H*)-quinolin	430-730-9	—	Xi; R41 N; R50-53	Xi; N R: 41-50/53 S: (2-)22-26-39-60-61		
613-261-00-6	pyrazole-1-carboxamidine monohydrochloride	429-520-1	4023-02-3	Xn; R22-48/22 Xi; R41 R43 R52-53	Xn R: 22-41-43-48/22-52/53 S: (2-)22-26-36/37/39-61		
613-262-00-1	disodium (*E*)-1,2-bis-(4-(4-methylamino-6-(4-methylcarbamoylphenylamino)-1,3,5-triazin-2-ylamino)phenyl-2-sulfonato)ethene	427-310-2	180850-95-7	Xi; R41	Xi R: 41 S: (2-)26-39		
613-263-00-7	monosodium 3-cyano-5-fluoro-6-hydroxypyridine-2-olate	429-570-2	—	R43	Xi R: 43 S: (2-)24-37		
613-266-00-3	2-chloro-5-chloromethylthiazole	429-830-5	105827-91-6	T; R24 C; R34 Xn; R22 R43 N; R51-53	T; N R: 22-24-34-43-51/53 S: (1/2-)26-36/37/39-45-61		
613-267-00-9	thiamethoxam (ISO); 3-(2-chloro-thiazol-5-ylmethyl)-5-methyl[1,3,5]oxadiazinan-4-ylidene-*N*-nitroamine	428-650-4	153719-23-4	Xn; R22 N; R50-53	Xn; N R: 22-50/53 S: (2-)60-61	N; R50-53: C ≥ 2,5 % N; R51-53: 0,25 % ≤ C < 2,5 % R52-53: 0,025 % ≤ C < 0,25 %	
613-268-00-4	(4a*S*-*cis*-)-6-benzyl-octahydropyrrolo[3.4-b]pyridine	425-930-8	151213-39-7	C; R34 Xn; R20/22-48/22 N; R51-53	C; N R: 20/22-34-48/22-51/53 S: (1/2-)26-36/37/39-45-61		
613-269-00-X	2-thiazolidinylidenecyanamide	427-720-1	26364-65-8	Xn; R22-48/22 R52-53	Xn R: 22-48/22-52/53 S: (2-)22-36-61		

▼M1

Nru ta' l-Indiċi	Identifikazzjoni Internazzjonali tal-Kimiki	Nru KE	Nru CAS	Klassifikazzjoni	Tikkettar	Limiti ta' Konċentrazzjoni	Noti
613-270-00-5	5-amino-*N*-(2,6-dichloro-3-methylphenyl)-1*H*-1,2,4-triazole-3-sulfonamide	428-150-6	113171-13-4	R52-53	R: 52/53 S: 61		
613-271-00-0	tritosulfuron (ISO) (containing ≤ 0,02 % AMTT); 1-[4-methoxy-6-(trifluoromethyl)-1,3,5-triazin-2-yl]-3-[2-(trifluoromethyl)benzene-sulfonyl]urea (containing ≤ 0,02 % AMTT)	—	142469-14-5	R43 N; R50-53	Xi; N R: 43-50/53 S: (2-)24-37-46-60-61	N; R50-53: C ≥ 2,5 % N; R51-53: 0,25 % ≤ C < 2,5 % R52-53: 0,025 % ≤ C < 0,25 %	
613-272-00-6	pyraclostrobin (ISO); methyl *N*-{2-[1-(4-chlorophenyl)-1*H*-pyrazol-3-yloxymethyl]phenyl}(*N*-methoxy)-carbamate	—	—	T; R23 Xi; R38 N; R50-53	T; N R: 23-38-50/53 S: (1/2-)45-60-61-63	N; R50-53: C ≥ 0,25 % N; R51-53: 0,025 % ≤ C < 0,25 % R52-53: 0,0025 % ≤ C < 0,025 %	
613-273-00-1	tetrahydro-3-methyl-5-((2-phenylthio)thiazol-5-ylmethyl)-[4*H*]-1,3,5-oxadiazinan-4-ylidene-*N*-nitroamine	427-600-9	192439-46-6	N; R51-53	N R: 51/53 S: 61		
613-274-00-7	2,6-dichloro-1-fluoropyridiniumtetrafluoro-borate	427-400-1	140623-89-8	C; R34 Xn; R22 R43 N; R50-53	C; N R: 22-34-43-50/53 S: (1/2-)26-36/37/39-45-60-61		
613-275-00-2	3-(2-chloroethyl)-6,7,8,9-tetra-hydro-2-methyl-4*H*-pyrido[1,2-a]pyrimidin-4-one monohydrochloride	424-530-0	93076-03-0	T; R25 Xn; R68/21-48/22 Xi; R41 R43 N; R51-53	T; N R: 25-41-43-48/22-68/21-51/53 S: (1/2-)22-26-36/37/39-45-61		
613-276-00-8	1-(2-chlorophenyl)-1,2-dihydro-5*H*-tetrazol-5-one	426-110-2	98377-35-6	R43 R52-53	Xi R: 43-52/53 S: (2-)24/25-37-61		
613-277-00-3	(4-(6-diethylamino-2-methylpyridin-3-yl)imino-4,5-dihydro-3-methyl-1-(4-methylp-henyl)-1*H*-pyrazol-5-one	427-070-9	—	R53	R: 53 S: 61		

▼M1

Nru ta' l-Indiċi	Identifikazzjoni Internazzjonażli tal-Kimiki	Nru KE	Nru CAS	Klassifikazzjoni	Tikkettar	Limiti ta' Konċentrazzjoni	Noti
613-278-00-9	(3-aminophenyl)pyridin-3-ylmethanone	428-230-0	79568-06-2	Xn; R48/22 N; R50-53	Xn; N R: 48/22-50/53 S: (2-)22-36-60-61		
613-279-00-4	2-ethyl-2,3-dihydro-2-methyl-1*H*-perimidine	424-380-6	43057-68-7	Xn; R22-48/22 N; R50-53	Xn; N R: 22-48/22-50/53 S: (2-)36/37-60-61		
613-280-00-X	tetrahydro-1,3-dimethyl-1*H*-pyrimidin-2-one; dimethyl propyleneurea	230-625-6	7226-23-5	Repr. Cat. 3; R62 Xn; R22 Xi; R41	Xn R: 22-41-62 S: 26-36/37/39		
613-281-00-5	quinoline	202-051-6	91-22-5	Carc. Cat. 2; R45 Muta. Cat. 3; R68 Xn; R21/22 Xi; R36/38 N; R51-53	T; N R: 45-21/22-36/38-68-51/53 S: 53-45-61		E
613-282-00-0	triticonazole (ISO); (*RS*)-(*E*)-5-(4-chlorobenzylidene)-2,2-dimethyl-1-(1*H*-1,2,4-triazol-1-methyl)cyclopentanol	—	131983-72-7	N; R51-53	N R: 51/53 S: 61		
613-283-00-6	ketoconazole; 1-[4-[4-[[(2*SR*,4*RS*)-2-(2,4-dichlorophenyl)-2-(imidazol-1-ylmethyl)-1,3-dioxolan-4-yl]methoxy]phenyl]piperazin-1-yl]ethanone	265-667-4	65277-42-1	Repr. Cat. 2; R60 T; R25 Xn; R48/22 N; R50-53	T; N R: 60-25-48/22-50/53 S: 53-45-60-61		E
613-284-00-1	metconazole (ISO); (1*RS*,5*RS*;1*RS*,5*SR*)-5-(4-chlorobenzyl)-2,2-dimethyl-1-(1*H*-1,2,4-triazol-1-ylmethyl)cyclopentanol	—	125116-23-6	Repr. Cat. 3; R63 Xn; R22 N; R51-53	Xn; N R: 22-63-51/53 S: (2-)36/37-46-61		
613-285-00-7	1-hydroxybenzotriazole, anhydrous; [1] 1-hydroxybenzotriazole, monohydrated [2]	219-989-7 [1] 219-989-7 [2]	2592-95-2 [1] 123333-53-9 [2]	E; R2	E R: 2 S: 16-35		

▼M1

Nru ta' l-Indiċi	Identifikazzjoni Internazzjonali tal-Kimiki	Nru KE	Nru CAS	Klassifikazzjoni	Tikkettar	Limiti ta' Konċentrazzjoni	Noti
613-286-00-2	potassium 1-methyl-3-morpholinocarbonyl-4-[3-(1-methyl-3-morpholinocarbonyl-5-oxo-2-pyrazolin-4-ylidene)-1-propenyl]pyrazole-5-olate; [containing < 0,5 % *N,N*-dimethylformamide (EC no 200-679-5)]	418-260-2	183196-57-8	R43	Xi R: 43 S: (2-)24-37		
613-286-01-X	potassium 1-methyl-3-morpholinocarbonyl-4-[3-(1-methyl-3-morpholinocarbonyl-5-oxo-2-pyrazolin-4-ylidene)-1-propenyl]pyrazole-5-olate; [containing ≥ 0,5 % *N,N*-dimethylformamide (EC No 200-679-5)]	418-260-2	183196-57-8	Repr. Cat. 2; R61 R43	T R: 61-43 S: 53-45		
613-287-00-8	1-(3-iodo-4-aminobenzyl)-1*H*-1,2,4-triazole	419-540-7	160194-26-3	Xn; R22 R43 N; R51-53	Xn; N R: 22-43-51/53 S: (2-)24-37-61		
613-288-00-3	1,3-bis(dimethylcarbamoyl)-imidazolium chloride	420-930-4	135756-61-5	Xn; R22 Xi; R41 R52-53	Xn R: 22-41-52/53 S: (2-)22-26-37/39-61		
613-289-00-9	3-(4-chloro-2-fluoro-5-methylphenyl)-1-methyl-5-(trifluoromethyl)-1*H*-pyrazole	432-020-4	142623-48-1	N; R50-53	N R: 50/53 S: 60-61		
613-290-00-4	4-hydroxy-7-(2-aminoethyl)-1,3-benzothiazol-2(3*H*)-one hydrochloride	432-470-1	189012-93-9	Xi; R41 R43 N; R50-53	Xi; N R: 41-43-50/53 S: (2-)24-26-37/39-60-61		
613-291-00-X	2,4-dihydro-4-(4-(4-(4-hydroxyphenyl)-1-piperazinyl)phenyl)-2-(1-methylpropyl)-3*H*-1,2,4-triazol-3-one	434-820-9	106461-41-0	Xn; R48/22 N; R50-53	Xn; N R: 48/22-50/53 S: (2-)22-36-60-61		
613-292-00-5	*N,N',N*"-tris(2-methyl-2,3-epoxypropyl)-perhydro-2,4,6-oxo-1,3,5-triazine	435-010-8	26157-73-3	Muta. Cat. 3; R68 R52-53	Xn R: 68-52/53 S: (2-)36/37-61		
613-293-00-0	2-(4-*tert*-butylphenyl)-6-cyano-5-[bis(ethoxycarbonylmethyl)carbamoyloxy]-1*H*-pyrrolo[1,2-b][1,2,4] triazole-7-carboxylic acid 2,6-di-*tert*-butyl-4-methylcyclohexyl-lester	448-050-6	444065-11-6	R53	R: 53 S: 61		

▼M1

Nru ta' l-Indiċi	Identifikazzjoni Internazzjonażli tal-Kimiki	Nru KE	Nru CAS	Klassifikazzjoni	Tikkettar	Limiti ta' Konċentrazzjoni	Noti
613-294-00-6	2-hexyldecanoic acid [4-(6-*tert*-butyl-7-chloro-1*H*-pyrazolo[1,5-b][1,2,4]triazol-2-yl)phenylcarbamoyl]methylester	448-260-8	379268-96-9	R53	R: 53 S: 61		
613-295-00-1	11-amino-3-chloro-6,11-dihydro-5,5-dioxo-6-methyl-dibenzo[c,f][1,2]thiazepine hydrochloride	448-720-8	363138-44-7	Xn; R22 Xi; R41 R52-53	Xn R: 22-41-52/53 S: (2-)22-26-39-61		
613-296-00-7	pentapotassium 2-(4-(5-[1-(2,5-disulfonatophenyl)-4,5-dihydro-3-methylcarbamoyl-5-oxopyrazol-4-ylidene]-3-methyl-1,3-pentadienyl)-3-methylcarbamoyl-5-oxidopyrazol-1-yl)benzene-1,4-disulfonate	418-270-7	—	R43 R52-53	Xi R: 43-52/53 S: (2-)24-37-47-61		
613-297-00-2	5-(2-bromophenyl)-2-*tert*-butyl-2*H*-tetrazole	420-820-6	—	R10 Xn; R22 N; R51-53	Xn; N R: 10-22-51/53 S: (2-)16-61		
613-298-00-8	bis-(6-hydroxy-4-methyl-5-(3-methylimidazolium-1-yl)-3-(4-phenylazo)-1*H*-pyridin-2-one)ethylene dilactate	421-560-6	—	Xn; R48/22 Xi; R41 N; R51-53	Xn; N R: 41-48/22-51/53 S: (2-)22-26-36/39-61		
613-299-00-3	main component 1 (isomer 1): 2-{6-fluoro-4-[3-(2,5-disulfo-phenylazo)-4-hydroxy-2-sulfonapht-7-ylamino]-1,3,5-triazin-2-ylamino}-3-{6-fluoro-4-[3-(1,5-disulfonaphth-2-ylazo)-4-hydroxy-2-sulfonaphth-7-ylamino]-1,3,5-triazin-2-ylamino}-propane sodium salt; main component 1 (isomer 2): 2-{6-fluoro-4-[3-(2,5-disulfo-phenylazo)-4-hydroxy-2-sulfonaphth-7-ylamino]-1,3,5-triazin-2-ylamino}-3-{6-fluoro-4-[3-(2,5-disulfo-phenylazo)-4-hydroxy-2-sulfonaphth-7-ylamino]-1,3,5-triazin-2-ylamino}-propane sodium salt; main component 2: 2,3-bis-{6-fluoro-4-[3-(2,5-disulfo-phenylazo)-4-hydroxy-2-sulfonaphth-7-ylamino]-1,3,5-triazin-2-ylamino}-propane sodium salt; main component 3: 2,3-bis-{6-fluoro-4-[3-(1,5-disulfonaphth-2-ylazo)-4-hydroxy-2-sulfonaphth-7-ylamino]-1,3,5-triazin-2-ylamino}-propane sodium salt	422-610-1	—	Xi; R41	Xi R: 41 S: (2-)22-26-39		

▼M1

Nru ta' l-Indiċi	Identifikazzjoni Internazzjonażli tal-Kimiki	Nru KE	Nru CAS	Klassifikazzjoni	Tikkettar	Limiti ta' Konċentrazzjoni	Noti
613-300-00-7	1-imidazol-1-yl-octadecan-2-ol	434-120-3	—	R43 R53	Xi R: 43-53 S: (2-)24-37-61		
613-301-00-2	dimethyl-1-{[2-methoxy-5-(2-methyl-butoxy-carbonyl)phenylcarbamoyl]-[2-octadecyl-1,1-dioxo-1,2,4-benzothiadiazin-3-yl]methyl} imidazole-4,5-dicarboxylate	443-910-7	—	R53	R: 53 S: 61		
613-302-00-8	disodium 2-(5-carbamoyl-1-ethyl-2-hydroxy-4-methyl-6-oxo-1,6-dihydro-pyridine-3-ylazo)-4-(4-fluoro-6-(4-(2-sulfonyloxy-ethyl-sulfonyl)-phenylamino)-1,3,5-triazine-2-ylamino)benzene sulfonate	432-980-4	243858-60-8	Xi; R41	Xi R: 41 S: (2-)22-26-39		
613-303-00-3	2-(1-methyl-2-(4-phenoxyphenoxy)ethoxy)-pyridine	429-800-1	95737-68-1	N; R50-53	N R: 50/53 S: 60-61		
613-304-00-9	5,6-dihydroxy-2,3-dihydro-1*H*-indolium bromide	421-170-6	138937-28-7	Xn; R22 Xi; R41	Xn R: 22-41 S: (2-)22-26-39		
613-305-00-4	2-(2-hydroxy-4-octyloxyphenyl)-2*H*-benzo-triazole	448-630-9	3147-77-1	R53	R: 53 S: 61		
613-306-00-X	(2,5-dioxopyrrolidin-1-yl)-9*H*-fluoren-9-ylmethyl carbonate	433-520-5	82911-69-1	Xn; R22 R43 N; R51-53	Xn; N R: 22-43-51/53 S: (2-)24-37-61		
613-307-00-5	clothianidin (ISO); 3-[(2-chloro-1,3-thiazol-5-yl)methyl]-2-methyl-1-nitroguanidine	—	210880-92-5	Xn; R22 N; R50-53	Xn; N R: 22-50/53 S: (2-)46-60-61	N; R50-53: C ≥ 2,5 % N; R51-53: 0,25 % ≤ C < 2,5 % R52-53: 0,025 % ≤ C < 0,25 %	
613-308-00-0	2-amino-5-methylthiazole	423-800-5	7305-71-7	Xn; R22-48/22 N; R50-53	Xn; N R: 22-48/22-50/53 S: (2-)22-36-60-61		

▼M1

Nru ta' l-Indiċi	Identifikazzjoni Internazzjonażli tal-Kimiki	Nru KE	Nru CAS	Klassifikazzjoni	Tikkettar	Limiti ta' Konċentrazzjoni	Noti
613-309-00-6	1-methyl-3-phenyl-1-piperazine	431-180-2	5271-27-2	Xn; R21/22 Xi; R38-41 R52-53	Xn R: 21/22-38-41-52/53 S: (2-)26-36/37/39-61		
613-310-00-1	(–)(3*S*,4*R*)-4-(4-fluorophenyl)-3-(3,4-methylenedioxy-phenoxymethyl)-*N*-benzylpiperidine hydrochloride	432-360-3	105813-13-6	Xn; R22 R43 N; R50-53	Xn; N R: 22-43-50/53 S: (2-)22-24-37-60-61		
613-311-00-7	methyl-5-nitrophenyl-guanidine	435-500-1	152460-07-6	Xn; R22 Xi; R36 R43 R52-53	Xn R: 22-36-43-52/53 S: (2-)22-24-26-37-61		
613-312-00-2	2-(4-methyl-2-phenyl-1-piperazinyl)benzene-methanol monohydrochloride	420-200-5	—	Xn; R22 Xi; R41 R43 R52-53	Xn R: 22-41-43-52/53 S: (2-)22-26-36/37/39-61		
613-313-00-8	2-(4-(4-(3-pyridinyl)-1*H*-imidazol-1-yl)butyl)-1*H*-isoindole-1,3(2*H*)-dione	442-780-9	173838-67-0	R52-53	R: 52/53 S: 61		
613-314-00-3	4-decyloxazolidin-2-one; 4-decyl-1,3-oxazolidin-2-one	443-770-7	7693-82-5	N; R50-53	N R: 50/53 S: 22-24-60-61		
613-315-00-9	tetrapotassium 4-[5-[3-carboxylato-4,5-dihydro-5-oxo-1-(4-sulfonatophenyl)pyrazol-4-ylidene]-3-(piperidinocarbonyl)penta-1,3-dienylidene]-5-hydroxy-1-(4-sulfonatophenyl)pyrazole-3-carboxylate	430-390-1	—	Xn; R20 R52-53	Xn R: 20-52/53 S: (2-)25-61		
613-316-00-4	trimethylopropane tri(3-aziridinylpropanoate); (TAZ)	257-765-0	52234-82-9	Muta. Cat. 3; R68 Xi; R41 R43	Xn R: 41-43-68 S: 26-36/37/39-42		►M2 — ◄

▼B

Nru ta' l-Indiċi	Identifikazzjoni Internazzjonażli tal-Kimiki	Nru KE	Nru CAS	Klassifikazzjoni	Tikkettar	Limiti ta' Konċentrazzjoni	Noti
614-001-00-4	nicotine (ISO); 3-(*N*-methyl-2-pyrrolidinyl)pyridine	200-193-3	54-11-5	T+; R27 T; R25 N; R51-53	T+; N R: 25-27-51/53 S: (1/2-)36/37-45-61		
614-002-00-X	salts of nicotine	—	—	T+; R26/27/28 N; R51-53	T+; N R: 26/27/28-51/53 S: (1/2-)13-28-45-61		A
614-003-00-5	strychnine	200-319-7	57-24-9	T+; R27/28 N; R50-53	T+; N R: 27/28-50/53 S: (1/2-)36/37-45-60-61		
614-004-00-0	salts of strychnine	—	—	T+; R26/28 N; R50-53	T+; N R: 26/28-50/53 S: (1/2-)13-28-45-60-61		A

▼M1

614-005-00-6	colchicine	200-598-5	64-86-8	Muta. Cat. 2; R46 T+; R28	T+ R: 46-28 S: 53-45		E

▼B

614-006-00-1	brucine; 2,3-dimethoxystrychnine	206-614-7	357-57-3	T+; R26/28 R52-53	T+ R: 26/28-52/53 S: (1/2-)13-45-61		
614-007-00-7	brucine sulphate; [1] brucine nitrate; [2] Strychnidin-10-one, 2,3-dimethoxy-, mono[(R)-1-methylheptyl 1,2-benzenedicarboxylate]; [3] Strychnidin-10-one, 2,3-dimethoxy-, compd. with (*S*)mono(1-methylheptyl)-1,2-benzenedicarboxylate (1:1) [4]	225-432-9 [1] 227-317-9 [2] 269-439-5 [3] 269-710-8 [4]	4845-99-2 [1] 5786-97-0 [2] 68239-26-9 [3] 68310-42-9 [4]	T+; R26/28 R52-53	T+ R: 26/28-52/53 S: (1/2-)13-45-61		A
614-008-00-2	aconitine	206-121-7	302-27-2	T+; R26/28	T+ R: 26/28 S: (1/2-)24-45		

▼B

Nru ta' l-Indiċi	Identifikazzjoni Internazzjonażli tal-Kimiki	Nru KE	Nru CAS	Klassifikazzjoni	Tikkettar	Limiti ta' Konċentrazzjoni	Noti
614-009-00-8	salts of aconitine	—	—	T+; R26/28	T+ R: 26/28 S: (1/2-)24-45		A
614-010-00-3	atropine	200-104-8	51-55-8	T+; R26/28	T+ R: 26/28 S: (1/2-)25-45		
614-011-00-9	salts of atropine	—	—	T+; R26/28	T+ R: 26/28 S: (1/2-)25-45		A
614-012-00-4	hyoscyamine	202-933-0	101-31-5	T+; R26/28	T+ R: 26/28 S: (1/2-)24-45		
614-013-00-X	salts of hyoscyamine	—	—	T+; R26/28	T+ R: 26/28 S: (1/2-)24-45		A
614-014-00-5	hyoscine	200-090-3	51-34-3	T+; R26/27/28	T+ R: 26/27/28 S: (1/2-)25-45		
614-015-00-0	salts of hyoscine	—	—	T+; R26/27/28	T+ R: 26/27/28 S: (1/2-)25-45		A
614-016-00-6	pilocarpine	202-128-4	92-13-7	T+; R26/28	T+ R: 26/28 S: (1/2-)25-45		
614-017-00-1	salts of pilocarpine	—	—	T+; R26/28	T+ R: 26/28 S: (1/2-)25-45		A
614-018-00-7	papaverine	200-397-2	58-74-2	Xn; R22	Xn R: 22 S: (2-)22		

▼B

Nru ta' l-Indiċi	Identifikazzjoni Internazzjonażli tal-Kimiki	Nru KE	Nru CAS	Klassifikazzjoni	Tikkettar	Limiti ta' Konċentrazzjoni	Noti
614-019-00-2	salts of papaverine	—	—	Xn; R22	Xn R: 22 S: (2-)22		A
614-020-00-8	physostigmine	200-332-8	57-47-6	T+; R26/28	T+ R: 26/28 S: (1/2-)25-45		
614-021-00-3	salts of physostigmine	—	—	T+; R26/28	T+ R: 26/28 S: (1/2-)25-45		A
614-022-00-9	digitoxin	200-760-5	71-63-6	T; R23/25 R33	T R: 23/25-33 S: (1/2-)45		
614-023-00-4	ephedrine	206-080-5	299-42-3	Xn; R22	Xn R: 22 S: (2-)22-25		
614-024-00-X	salts of ephedrine	—	—	Xn; R22	Xn R: 22 S: (2-)22-25		A
614-025-00-5	ouabain	211-139-3	630-60-4	T; R23/25 R33	T R: 23/25-33 S: (1/2-)45		
614-026-00-0	strophantin-K	234-239-9	11005-63-3	T; R23/25 R33	T R: 23/25-33 S: (1/2-)45		
614-027-00-6	bufa-4,20,22-trienolide, 6-(acetyloxy)-3-(β-D-glucopyranosyloxy)-8,14-dihydroxy-, (3β, 6β)-; red squill; scilliroside	208-077-4	507-60-8	T+; R28	T+ R: 28 S: (1/2-)36/37-45		
614-028-00-1	reaction mass of: 2-ethylhexyl mono-D-glucopyranoside; 2-ethylhexyl di-D-glucopyranoside	414-420-0	—	Xi; R41	Xi R: 41 S: (2-)26-39		

▼B

Nru ta' l-Indiċi	Identifikazzjoni Internazzjonażli tal-Kimiki	Nru KE	Nru CAS	Klassifikazzjoni	Tikkettar	Limiti ta' Konċentrazzjoni	Noti
614-029-00-7	constitutional isomers of penta-*O*-allyl-β-D-fructofuranosyl-α-D-glucopyranoside; constitutional isomers of hexa-*O*-allyl-β-D-fructofuranosyl-α-D-glucopyranoside; constitutional isomers of hepta-*O*-allyl-β-D-fructofuransoyl-α-D-glucopyranoside	419-640-0	68784-14-5	Xn; R22	Xn R: 22 S: (2-)		
▼M1 615-001-00-7	methyl isocyanate	210-866-3	624-83-9	F; R11 Repr. Cat. 3; R63 T+; R26 T; R24/25 R42/43 Xi; R37/38-41	F; T+ R: 11-24/25-26-37/38-41-42/43-63 S: (1/2-)16-26-27/28-36/37/39-45-63		
▼B 615-002-00-2	methyl isothiocyanate	209-132-5	556-61-6	T; R23/25 C; R34 R43 N; R50-53	T; N R: 23/25-34-43-50/53 S: (1/2-)36/37-38-45-60-61		
615-003-00-8	thiocyanic acid	207-337-4	463-56-9	Xn; R20/21/22 R32 R52-53	Xn R: 20/21/22-32-52/53 S: (2-)13-61		
▼M1 615-004-00-3	salts of thiocyanic acid, with the exception of those specified elsewhere in this Annex	—	—	Xn; R20/21/22 R32 R52-53	Xn R: 20/21/22-32-52/53 S: (2-)13-36/37-46-61		A
615-005-00-9	4,4'-methylenediphenyl diisocyanate; diphenylmethane-4,4'-diisocyanate; [1] 2,2'-methylenediphenyl diisocyanate; diphenylmethane-2,2'-diisocyanate; [2] *o*-(*p*-isocyanatobenzyl)phenyl isocyanate; diphenylmethane-2,4'-diisocyanate; [3] methylenediphenyl diisocyanate [4]	202-966-0 [1] 219-799-4 [2] 227-534-9 [3] 247-714-0 [4]	101-68-8 [1] 2536-05-2 [2] 5873-54-1 [3] 26447-40-5 [4]	Carc. Cat. 3; R40 Xn; R20-48/20 Xi; R36/37/38 R42/43	Xn R: 20-36/37/38-40-42/43-48/20 S: (1/2-)23-36/37-45	Xi; R36/37/38: C ≥ 5 % R42: C ≥ 0,1 %	C2

▼B

Nru ta' l-Indiċi	Identifikazzjoni Internazzjonażli tal-Kimiki	Nru KE	Nru CAS	Klassifikazzjoni	Tikkettar	Limiti ta' Konċentrazzjoni	Noti
615-006-00-4	2-methyl-*m*-phenylene diisocyanate; toluene-2,4-di-isocyanate; [1] 4-methyl-*m*-phenylene diisocyanate; toluene-2,6-di-isocyanate; [2] *m*-tolylidene diisocyanate; toluene-diisocyanate [3]	202-039-0 [1] 209-544-5 [2] 247-722-4 [3]	91-08-7 [1] 584-84-9 [2] 26471-62-5 [3]	Carc. Cat. 3; R40 T+; R26 Xi; R36/37/38 R42/43 R52-53	T+ R: 26-36/37/38-40-42/43-52/53 S: (1/2-)23-36/37-45-61	R42: C ≥ 0,1 %	C
615-007-00-X	1,5-naphthylene diisocyanate	221-641-4	3173-72-6	Xn; R20 Xi; R36/37/38 R42 R52-53	Xn R: 20-36/37/38-42-52/53 S: (2-)26-28-38-45-61		
615-008-00-5	3-isocyanatomethyl-3,5,5-trimethylcyclo-hexyl isocyanate; isophorone di-isocyanate	223-861-6	4098-71-9	T; R23 Xi; R36/37/38 R42/43 N; R51-53	T; N R: 23-36/37/38-42/43-51/53 S: (1/2-)26-28-38-45-61	T; R23: C ≥ 2 % Xn; R20: 0,5 % ≤ C < 2 % R42/43: C ≥ 0,5 %	2
615-009-00-0	4,4'-methylenedi(cyclohexyl isocyanate); dicyclohexylmethane-4,4'-di-isocyanate	225-863-2	5124-30-1	T; R23 Xi; R36/37/38 R42/43	T R: 23-36/37/38-42/43 S: (1/2-)26-28-38-45	T; R23: C ≥ 2 % Xn; R20: 0,5 % ≤ C < 2 % R42/43: C ≥ 0,5 %	2
615-010-00-6	2,2,4-trimethylhexamethylene-1,6-di-isocya-nate; [1] 2,4,4-trimethylhexamethylene-1,6-di-isocya-nate [2]	241-001-8 [1] 239-714-4 [2]	16938-22-0 [1] 15646-96-5 [2]	T; R23 Xi; R36/37/38 R42	T R: 23-36/37/38-42 S: (1/2-)26-28-38-45	T; R23: C ≥ 2 % Xn; R20: 0,5 % ≤ C < 2 % R42: C ≥ 0,5 %	C
615-011-00-1	hexamethylene-di-isocyanate	212-485-8	822-06-0	T; R23 Xi; R36/37/38 R42/43	T R: 23-36/37/38-42/43 S: (1/2-)26-28-38-45	T; R23: C ≥ 2 % Xn; R20: 0,5 % ≤ C < 2 % R42/43: C ≥ 0,5 %	2
615-012-00-7	4-isocyanatosulphonyltoluene; tosyl isocyanate	223-810-8	4083-64-1	R14 Xi; R36/37/38 R42	Xn R: 14-36/37/38-42 S: (2-)26-28-30	Xi; R36/37/38: C ≥ 5 %	

▼B

Nru ta' l-Indiċi	Identifikazzjoni Internazzjonażli tal-Kimiki	Nru KE	Nru CAS	Klassifikazzjoni	Tikkettar	Limiti ta' Konċentrazzjoni	Noti
615-013-00-2	cyanamide; carbanonitril	206-992-3	420-04-2	T; R25 Xn; R21 Xi; R36/38 R43	T R: 21-25-36/38-43 S: (1/2-)3-22-36/37-45		
615-014-00-8	tris(1-dodecyl-3-methyl-2-phenylbenzimida-zolium)hexacyanoferrate	—	7276-58-6	Xn; R22	Xn R: 22 S: (2-)24		
615-015-00-3	1,7,7-trimethylbicyclo(2,2,1)hept-2-yl thio-cyanatoacetate; isobornyl thiocyanoacetate	204-081-5	115-31-1	Xn; R22 N; R50-53	Xn; N R: 22-50/53 S: (2-)24/25-60-61		
615-016-00-9	potassium cyanate	209-676-3	590-28-3	Xn; R22	Xn R: 22 S: (2-)24/25		
615-017-00-4	calcium cyanamide	205-861-8	156-62-7	Xn; R22 Xi; R37-41	Xn R: 22-37-41 S: (2-)22-26-36/37/39		
615-018-00-X	2-(2-butoxyethoxy)ethyl thiocyanate	203-985-7	112-56-1	R10 T; R24/25	T R: 10-24/25 S: (1/2-)13-36/37-45		
615-019-00-5	dicyclohexylcarbodiimide	208-704-1	538-75-0	T; R24 Xn; R22 Xi; R41 R43	T R: 22-24-41-43 S: (1/2-)24-26-37/39-45		
615-020-00-0	methylene dithiocyanate	228-652-3	6317-18-6	T+; R26 T; R25 C; R34 R43 N; R50	T+; N R: 25-26-34-43-50 S: (1/2-)26-28-36/37/39-45-61		

▼B

Nru ta' l-Indiċi	Identifikazzjoni Internazzjonażli tal-Kimiki	Nru KE	Nru CAS	Klassifikazzjoni	Tikkettar	Limiti ta' Konċentrazzjoni	Noti
615-021-00-6	1,3,5-tris(oxiranylmethyl)-1,3,5-triazine-2,4,6(1*H*,3*H*,5*H*)-trione; TGIC	219-514-3	2451-62-9	Muta. Cat. 2; R46 T; R23/25 Xn; R48/22 Xi; R41 R43 R52-53	T R: 46-23/25-41-43-48/22-52/53 S: 53-45-61		E

▼M1

615-022-00-1	methyl 3-isocyanatosulfonyl-2-thiophene-carboxylate	410-550-7	79277-18-2	R14 Xn; R48/22 R42/43	Xn R: 14-42/43-48/22 S: (2-)22-30-35-36/37-45		

▼B

615-023-00-7	2-(isocyanatosulfonylmethyl)benzoic acid methyl ester; (alt.):methyl 2-(isocyanatosulfonylmethyl)-benzoate	410-900-9	83056-32-0	R10 R14 Muta. Cat. 3; R68 Xn; R20-48/22 Xi; R41 R42	Xn R: 10-14-20-41-42-48/22-68 S: (2-)23-26-36/37/39		
615-024-00-2	2-phenylethylisocyanate	413-080-0	1943-82-4	T; R23 Xn; R22 C; R35 R42/43 N; R51-53	T; C; N R: 22-23-35-42/43-51/53 S: (1/2-)23-26-36/37/39-43-45-61		
615-025-00-8	4,4'-ethylidenediphenyl dicyanate	405-740-1	47073-92-7	Xn; R20/22-48/22 Xi; R41 N; R50-53	Xn; N R: 20/22-41-48/22-50/53 S: (2-)26-36/37/39-60-61		
615-026-00-3	4,4'-methylenebis(2,6-dimethylphenyl cyanate)	405-790-4	101657-77-6	R43 R52-53	Xi R: 43-52/53 S: (2-)22-24-37-61		

▼M1

Nru ta' l-Indiċi	Identifikazzjoni Internazzjonażli tal-Kimiki	Nru KE	Nru CAS	Klassifikazzjoni	Tikkettar	Limiti ta' Konċentrazzjoni	Noti
615-028-00-4	ethyl 2-(isocyanatosulfonyl)benzoate	410-220-2	77375-79-2	R14 Xn; R22-48/22 Xi; R41 R42/43	Xn R: 14-22-41-42/43-48/22 S: (2-)8-23-26-30-35-36/37/39		
▼B 615-029-00-X	2,5-bis-isocyanatomethyl-bicyclo[2.2.1]heptane	411-280-2	—	T+; R26 Xn; R22 C; R34 R42/43 R52-53	T+ R: 22-26-34-42/43-52/53 S: (1/2-)23-26-28-36/37/39-45-61		
▼M1 615-030-00-5	alkali salts and alkali earth salts of thiocyanic acid, with the exception of those specified elsewhere in this Annex	—	—	Xn; R20/21/22 R32 R52-53	Xn R: 20/21/22-32-52/53 S: (2-)13-36/37-46-61		A
615-031-00-0	thallium thiocyanate	222-571-7	3535-84-0	T+; R26/28 Xn; R21 R32 R33 N; R51-53	T+; N R: 21-26/28-32-33-51/53 S: (1/2-)13-28-36/37-45-61		
615-032-00-6	metal salts of thiocyanic acid, with the exception of those specified elsewhere in this Annex	—	—	Xn; R20/21/22 R32 N; R50-53	Xn; N R: 20/21/22-32-50/53 S: (2-)13-36/37-46-60-61		A
615-033-00-1	reaction product of diphenylmethanediisocyanate, octylamine, oleylamine and cyclohexylamine (1:1.58:0.32:0.097)	430-980-9	—	R53	R: 53 S: 61		
615-034-00-7	reaction product of diphenylmethanediisocyanate, octylamine, 4-ethoxyaniline and ethylenediamine (1:0,37:1,53:0,05)	430-750-8	—	R53	R: 53 S: 61		
615-035-00-2	reaction product of diphenylmethanediisocyanate, octylamine and oleylamine (molar ratio 1:1.86:0.14)	430-930-6	122886-55-9	R53	R: 53 S: 61		

▼M1

Nru ta' l-Indiċi	Identifikazzjoni Internazzjonażli tal-Kimiki	Nru KE	Nru CAS	Klassifikazzjoni	Tikkettar	Limiti ta' Konċentrazzjoni	Noti
615-036-00-8	reaction product of diphenylmethanediisocyanate, toluenediisocyanate (reaction mass of isomers: 65 % 2,4- and 35 % 2,6-diisocyanate), octylamine, oleylamine and 4-ethoxyaniline (molar ratio 4:1:7:1:2)	430-940-0	—	R53	R: 53 S: 61		
615-037-00-3	reaction product of diphenylmethanediisocyanate, toluenediisocyanate (reaction mass of isomers: 65 % 2,4- and 35 % 2,6-diisocyanate), octylamine and oleylamine (molar ratio 4:1:9:1)	430-950-5	—	R53	R: 53 S: 61		
615-038-00-9	reaction product of toluenediisocyanate (reaction mass of isomers: 65 % 2,4- and 35 % 2,6-diisocyanate) and aniline (molar-ratio 1:2)	430-960-1	—	R53	R: 53 S: 61		
615-039-00-4	reaction product of diphenylmethanediisocyanate, toluenediisocyanate (reaction mass of isomers: 65 % 2,4- and 35 % 2,6-diisocyanate), octylamine, oleylamine and 4-ethoxyaniline (molar ratio 3.88:1:6.38:0.47:2.91)	430-970-4	—	R53	R: 53 S: 61		
615-044-00-1	4-chlorophenylisocyanate	203-176-9	104-12-1	T+; R26 Xn; R22 Xi; R37/38-41 R42 N; R50-53	T+; N R: 22-26-37/38-41-42-50/53 S: (1/2-)26-28-36/37/39-45-63-60-61		
615-045-00-7	4,4'-methylene bis(3-chloro-2,6-di-ethylphenylisocyanate)	420-530-1	—	R42/43 R53	Xn R: 42/43-53 S: (2-)23-24-37-45-61		

▼B

616-001-00-X	*N*,*N*-dimethylformamide; dimethyl formamide	200-679-5	68-12-2	Repr. Cat. 2; R61 Xn; R20/21 Xi; R36	T R: 61-20/21-36 S: 53-45		E
616-002-00-5	2-fluoroacetamide	211-363-1	640-19-7	T+; R28 T; R24	T+ R: 24-28 S: (1/2-)36/37-45		

▼B

Nru ta' l-Indiċi	Identifikazzjoni Internazzjonażli tal-Kimiki	Nru KE	Nru CAS	Klassifikazzjoni	Tikkettar	Limiti ta' Konċentrazzjoni	Noti
616-003-00-0	acrylamide; prop-2-enamide	201-173-7	79-06-1	Carc. Cat. 2; R45 Muta. Cat. 2; R46 Repr. Cat. 3; R62 T; R25-48/23/24/25 Xn; R20/21 Xi; R36/38 R43	T R: 45-46-20/21-25-36/38-43-48/23/24/25-62 S: 53-45		DE
616-004-00-6	allidochlor (ISO); *N*,*N*-diallylchloroacetamide	202-270-7	93-71-0	Xn; R21/22 Xi; R36/38 N; R51-53	Xn; N R: 21/22-36/38-51/53 S: (2-)26-28-36/37/39-61		
616-005-00-1	chlorthiamid (ISO); 2,6-dichloro (thiobenzamide)	217-637-7	1918-13-4	Xn; R22	Xn R: 22 S: (2-)36		
▼M1 616-006-00-7	dichlofluanid (ISO); *N*-dichlorofluoromethylthio-*N*',*N*'-dimethyl-*N*-phenylsulfamide	214-118-7	1085-98-9	Xn; R20 Xi; R36 R43 N; R50	Xn; N R: 20-36-43-50 S: (2-)24-37-61	N; R50: C ≥ 2,5 %	
▼B 616-007-00-2	diphenamid (ISO); *N*,*N*-dimethyl-2,2-diphenylacetamide	213-482-4	957-51-7	Xn; R22 R52-53	Xn R: 22-52/53 S: (2-)61		
616-008-00-8	propachlor (ISO); 2-chloro-*N*-isopropylacetanilide; α-chloro-*N*-isopropylacetanilide	217-638-2	1918-16-7	Xn; R22 Xi; R36 R43 N; R50-53	Xn; N R: 22-36-43-50/53 S: (2-)24-37-60-61		
▼M1 616-009-00-3	propanil (ISO); 3',4'-dichloropropionanilide	211-914-6	709-98-8	Xn; R22 N; R50	Xn; N R: 22-50 S: (2-)22-61	N; R50: C ≥ 2,5 %	

▼B

Nru ta' l-Indiċi	Identifikazzjoni Internazzjonażli tal-Kimiki	Nru KE	Nru CAS	Klassifikazzjoni	Tikkettar	Limiti ta' Konċentrazzjoni	Noti
616-010-00-9	tosylchloramide sodium	204-854-7	127-65-1	Xn; R22 R31 C; R34 R42	C R: 22-31-34-42 S: (1/2-)7-22-26-36/37/39-45		
616-011-00-4	*N*,*N*-dimethylacetamide	204-826-4	127-19-5	Repr. Cat. 2; R61 Xn; R20/21	T R: 61-20/21 S: 53-45	Repr. Cat. 2; R61: C ≥ 5 %	E
616-012-00-X	*N*-(dichlorofluoromethylthio)phthalimide; *N*-(fluorodichloromethylthio)phthalimide	211-952-3	719-96-0	Xi; R38	Xi R: 38 S: (2-)28		
616-013-00-5	butyraldehyde oxime	203-792-8	110-69-0	T; R24 Xn; R22 Xi; R36	T R: 22-24-36 S: (1/2-)23-36-45		
616-014-00-0	2-butanone oxime; ethyl methyl ketoxime; ethyl methyl ketone oxime	202-496-6	96-29-7	Carc. Cat. 3; R40 Xn; R21 Xi; R41 R43	Xn R: 21-40-41-43 S: (2-)13-23-26-36/37/39		
616-015-00-6	alachlor (ISO); 2-chloro-2',6'-diethyl-*N*-(methoxymethyl)acetanilide	240-110-8	15972-60-8	Carc. Cat. 3; R40 Xn; R22 R43 N; R50-53	Xn; N R: 22-40-43-50/53 S: (2-)36/37-46-60-61	N; R50-53: C ≥ 0,2,5 % N; R51-53: 0,025 % ≤ C < 0,25 % R52-53: 0,0025 % ≤ C < 0,025 %	
616-016-00-1	1-(3,4-dichlorophenylimino) thiosemicarbazide	—	5836-73-7	T+; R28	T+ R: 28 S: (1/2-)22-36/37-45		
616-017-00-7	cartap hydrochloride	239-309-2	15263-52-2	Xn; R21/22 N; R50-53	Xn; N R: 21/22-50/53 S: (2-)36/37-60-61		

▼B

Nru ta' l-Indiċi	Identifikazzjoni Internazzjonażli tal-Kimiki	Nru KE	Nru CAS	Klassifikazzjoni	Tikkettar	Limiti ta' Konċentrazzjoni	Noti
616-018-00-2	*N*,*N*-diethyl-*m*-toluamide; deet	205-149-7	134-62-3	Xn; R22 Xi; R36/38 R52-53	Xn R: 22-36/38-52/53 S: (2-)61		
616-019-00-8	perfluidone (ISO); 1,1,1-trifluoro-*N*-(4-phenylsulphonyl-*o*-tolyl)methanesulphonamide	253-718-3	37924-13-3	Xn; R22 Xi; R36	Xn R: 22-36 S: (2-)		
616-020-00-3	tebuthiuron (ISO); 1-(5-*tert*-butyl-1,3,4-thiadiazol-2-yl)-1,3-dimethylurea	251-793-7	34014-18-1	Xn; R22 N; R50-53	Xn; N R: 22-50/53 S: (2-)37-60-61		
616-021-00-9	thiazafluron (ISO); 1,3-dimethyl-1-(5-trifluoromethyl-1,3,4-thiadiazol-2-yl)urea	246-901-4	25366-23-8	Xn; R22 N; R50-53	Xn; N R: 22-50/53 S: (2-)60-61		
616-022-00-4	acetamide	200-473-5	60-35-5	Carc. Cat. 3; R40	Xn R: 40 S: (2-)36/37		
616-023-00-X	*N*-hexadecyl(or octadecyl)-*N*-hexadecyl(or octadecyl)benzamide	401-980-6	—	Xi; R38 R43	Xi R: 38-43 S: (2-)24-37		
616-024-00-5	2-(4,4-dimethyl-2,5-dioxooxazolidin-1-yl)-2-chloro-5-(2-(2,4-di-*tert*-pentylphenoxy)butyramido)-4,4-dimethyl-3-oxovaleranilide	402-260-4	54942-74-4	R53	R: 53 S: 61		
616-025-00-0	valinamide	402-840-7	20108-78-5	Repr. Cat. 3; R62 Xi; R36 R43	Xn R: 36-43-62 S: (2-)26-36/37		
616-026-00-6	thioacetamide	200-541-4	62-55-5	Carc. Cat. 2; R45 Xn; R22 Xi; R36/38 R52-53	T R: 45-22-36/38-52/53 S: 53-45-61		E
616-027-00-1	tris(2-(2-hydroxyethoxy)ethyl)ammonium 3-acetoacetamido-4-methoxybenzenesulfonate	403-760-5	—	R43	Xi R: 43 S: (2-)24-37		

▼B

Nru ta' l-Indiċi	Identifikazzjoni Internazzjonażli tal-Kimiki	Nru KE	Nru CAS	Klassifikazzjoni	Tikkettar	Limiti ta' Konċentrazzjoni	Noti
616-028-00-7	*N*-(4-(3-(4-cyanophenyl)ureido)-3-hydroxyphenyl)-2-(2,4-di-*tert*-pentylphenoxy)octanamide	403-790-9	108673-51-4	R43 R53	Xi R: 43-53 S: (2-)24-37-61		
616-029-00-2	*N*,*N*'-ethylenebis(vinylsulfonylacetamide)	404-790-1	66710-66-5	Xi; R41 R43	Xi R: 41-43 S: (2-)24-26-37/39		
616-030-00-8	ethidimuron (ISO); 1-(5-ethylsulphonyl-1,3,4-thiadiazol-2-yl)-1,3-dimethylurea	250-010-6	30043-49-3	R43 N; R50-53	Xi; N R: 43-50/53 S: (2-)24-37-60-61		
616-031-00-3	dimethachlor (ISO); 2-chloro-*N*-(2,6-dimethylphenyl)-*N*-(2-methoxyethyl)acetamide	256-625-6	50563-36-5	Xn; R22 R43 N; R50-53	Xn; N R: 22-43-50/53 S: (2-)24-37-60-61		
616-032-00-9	diflufenican (ISO); *N*-(2,4-difluorophenyl)-2-[3-(trifluoromethyl)phenoxy]-3-pyridinecarboxamide	—	83164-33-4	R52-53	R: 52/53 S: 61		
616-033-00-4	cyprofuram (ISO); *N*-(3-chlorophenyl)-*N*-(tetrahydro-2-oxo-3-furyl)cyclopropanecarboxamide	274-050-9	69581-33-5	T; R25 Xn; R21 N; R50-53	T; N R: 21-25-50/53 S: (1/2-)36/37-60-61		
616-034-00-X	pyracarbolid (ISO); 3,4-dihydro-6-methyl-2*H*-pyran-5-carboxanilide	246-419-4	24691-76-7	R52-53	R: 52/53 S: 61		
616-035-00-5	cymoxanil (ISO); 2-cyano-*N*-[(ethylamino)carbonyl]-2-(methoxyimino)acetamide	261-043-0	57966-95-7	Xn; R22 R43 N; R50-53	Xn; N R: 22-43-50/53 S: (2-)36/37-60-61		
616-036-00-0	2-chloracetamide	201-174-2	79-07-2	Repr. Cat. 3; R62 T; R25 R43	T R: 25-43-62 S: (1/2-)22-36/37-45	R43: C ≥ 0,1 %	
616-037-00-6	acetochlor (ISO); 2-chloro-*N*-(ethoxymethyl)-*N*-(2-ethyl-6-methylphenyl)acetamide	251-899-3	34256-82-1	Xn; R20 Xi; R37/38 R43 N; R50-53	Xn; N R: 20-37/38-43-50/53 S: (2-)36/37-60-61		

▼B

Nru ta' l-Indiċi	Identifikazzjoni Internazzjonażli tal-Kimiki	Nru KE	Nru CAS	Klassifikazzjoni	Tikkettar	Limiti ta' Konċentrazzjoni	Noti
616-038-00-1	(4-aminophenyl)-*N*-methylmethylensulfonamide hydrochloride	406-010-5	88918-84-7	Xi; R41 R43 N; R51-53	Xi; N R: 41-43-51/53 S: (2-)24-26-37/39-61		
616-039-00-7	3',5'-dichloro-4'-ethyl-2'-hydroxypalmitanilide	406-200-8	117827-06-2	R43	Xi R: 43 S: (2-)24-37		
616-040-00-2	potassium *N*-(4-toluenesulfonyl)-4-toluenesulfonamide	406-650-5	97888-41-0	Xi; R41	Xi R: 41 S: (2-)26-39		
616-041-00-8	3',5'-dichloro-2-(2,4-di-*tert*-pentylphenoxy)-4'-ethyl-2'-hydroxyhexananilide	406-840-8	101664-25-9	R53	R: 53 S: 61		
616-042-00-3	*N*-(2-(6-ethyl-7-(4-methylphenoxy)-1*H*-pyrazolo[1,5-b][1,2,4]triazol-2-yl)propyl)-2-octadecyloxybenzamide	407-070-5	142859-67-4	R43 R53	Xi R: 43-53 S: (2-)22-24-37-61		
616-043-00-9	isoxaben (ISO); *N*-[3-(1-ethyl-1-methylpropyl)-1,2-oxazol-5-yl]-2,6-dimethoxybenzamide	407-190-8	82558-50-7	R53	R: 53 S: 61		
616-044-00-4	*N*-(3,5-dichloro-4-ethyl-2-hydroxyphenyl)-2-(3-pentadecylphenoxy)-butanamide	402-510-2	—	N; R51-53	N R: 51/53 S: 61		
616-045-00-X	2'-(4-chloro-3-cyano-5-formyl-2-thienylazo)-5'-diethylamino-2-methoxyacetanilide	405-190-2	122371-93-1	R43 R53	Xi R: 43-53 S: 2-22-24-37-61		
616-046-00-5	*N*-(2-(6-chloro-7-methylpyrazolo(1,5-b)-1,2,4-triazol-4-yl)propyl)-2-(2,4-di-*tert*-pentylphenoxy)octanamide	406-390-2	—	N; R50-53	N R: 50/53 S: 60-61		
616-047-00-0	reaction mass of: 2,2',2",2"'-(ethylenedinitrilotetrakis-*N*,*N*-di(C_{16})alkylacetamide; 2,2',2",2"'-(ethylenedinitrilotetrakis-*N*,*N*-di(C_{18})alkylacetamide	406-640-0	—	R43	Xi R: 43 S: (2-)24-37		

▼B

Nru ta' l-Indiċi	Identifikazzjoni Internazzjonażli tal-Kimiki	Nru KE	Nru CAS	Klassifikazzjoni	Tikkettar	Limiti ta' Konċentrazzjoni	Noti
616-048-00-6	3'-trifluoromethylisobutyranilide	406-740-4	1939-27-1	Xn; R48/22 N; R51-53	Xn; N R: 48/22-51/53 S: (2-)22-36-61		
616-049-00-1	2-(2,4-bis(1,1-dimethylethyl)phenoxy)-*N*-(3,5-dichloro-4-ethyl-2-hydroxyphenyl)-hexanamide	408-150-2	99141-89-6	R53	R: 53 S: 61		
616-050-00-7	lufenuron (ISO); *N*-[2,5-dichloro-4-(1,1,2,3,3,3-hexafluoropropoxy)-phenyl-aminocarbonyl]-2,6-difluoro-benzamide	410-690-9	103055-07-8	R43 N; R50-53	Xi; N R: 43-50/53 S: (2-)24-37-60-61		
616-051-00-2	reaction mass of: 2,4 -bis(*N*'-(4-methylphenyl)-ureido)-toluene; 2,6 -bis(*N*'-(4-methylphenyl)-ureido)-toluene	411-070-0	—	R53	R: 53 S: 61		
616-052-00-8	formamide	200-842-0	75-12-7	Repr. Cat. 2; R61	T R: 61 S: 53-45		
616-053-00-3	*N*-methylacetamide	201-182-6	79-16-3	Repr. Cat. 2; R61	T R: 61 S: 53-45		
616-054-00-9	iprodione (ISO); 3-(3,5-dichlorophenyl)-2,4-dioxo-*N*-isopropylimidazolidine-1-carboxamide	253-178-9	36734-19-7	Carc. Cat. 3; R40 N; R50-53	Xn; N R: 40-50/53 S: (2-)36/37-60-61		
616-055-00-4	propyzamide (ISO); 3,5-dichloro-*N*-(1,1-dimethylprop-2-ynyl)-benzamide	245-951-4	23950-58-5	Carc. Cat. 3; R40 N; R50-53	Xn; N R: 40-50/53 S: (2-)36/37-60-61		
616-056-00-X	*N*-methylformamide	204-624-6	123-39-7	Repr. Cat. 2; R61 Xn; R21	T R: 61-21 S: 53-45		E

▼B

Nru ta' l-Indiċi	Identifikazzjoni Internazzjonażli tal-Kimiki	Nru KE	Nru CAS	Klassifikazzjoni	Tikkettar	Limiti ta' Konċentrazzjoni	Noti
616-057-00-5	reaction mass of: *N*-[3-hydroxy-2-(2-methylacryloylaminomethoxy)propoxymethyl]-2-methylacrylamide; *N*-[2,3-bis-(2-methylacryloylaminomethoxy)-propoxymethyl]-2-methylacrylamide; methacrylamide; 2-methyl-*N*-(2-methylacryloylaminomethoxymethyl)-acrylamide; *N*-(2,3-dihydroxypropoxymethyl)-2-methylacrylamide	412-790-8	—	Carc. Cat. 2; R45 Muta. Cat. 3; R68 Xn; R48/22	T R: 45-48/22 S: 53-45		E
616-058-00-0	1,3-bis(3-methyl-2,5-dioxo-1*H*-pyrrolinyl-methyl)benzene	412-570-1	119462-56-5	Xn; R48/22 Xi; R41 R43 N; R50-53	Xn; N R: 41-43-48/22-50/53 S: (2-)26-36/37/39-60-61		
616-059-00-6	4-((4-(diethylamino)-2-ethoxyphenyl)imino)-1,4-dihydro-1-oxo-*N*-propyl-2-naphthalene-carboxamide	412-650-6	121487-83-0	R53	R: 53 S: 61		
616-060-00-1	Condensation product of: 3-(7-carboxyhept-1-yl)-6-hexyl-4-cyclohexene-1,2-dicarboxylic acid with polyamines (primarily amino-ethyl-piperazine and triethylenetetramine)	413-770-1	—	Xn; R22 C; R34 R43 N; R50-53	C; N R: 22-34-43-50/53 S: (1/2-)26-36/37/39-45-60-61		
616-061-00-7	*N*,*N*'-1,6-hexanediylbis(*N*-(2,2,6,6-tetra-methyl-piperidin-4-yl)-formamide	413-610-0	124172-53-8	Xi; R36 R52-53	Xi R: 36-52/53 S: (2-)26-61		
616-062-00-2	*N*-[3-[(2-acetyloxy)ethyl](phenyl-methyl)amino]-4-methoxyphenylacetamide	411-590-8	70693-57-1	C; R34 R52-53	C R: 34-52/53 S: (1/2-)26-36/37/39-45-61		
616-063-00-8	3-dodecyl-(1-(1,2,2,6,6-pentamethyl-4-piperidin)-yl)-2,5-pyrrolidindione	411-920-0	106917-30-0	T; R23 Xn; R22-48/22 C; R35 N; R50-53	T; C; N R: 22-23-35-48/22-50/53 S: (1/2-)26-28-36/37/39-45-60-61		
616-064-00-3	*N*-*tert*-butyl-3-methylpicolinamide	406-720-5	32998-95-1	R52-53	R: 52/53 S: 61		

▼B

Nru ta' l-Indiċi	Identifikazzjoni Internazzjonażli tal-Kimiki	Nru KE	Nru CAS	Klassifikazzjoni	Tikkettar	Limiti ta' Konċentrazzjoni	Noti
616-065-00-9	3'-(3-acetyl-4-hydroxyphenyl)-1,1-diethylurea	411-970-3	79881-89-3	Xn; R22-48/22	Xn R: 22-48/22 S: (2-)22-36		
616-066-00-4	5,6,12,13-tetrachloroanthra(2,1,9-*def*:6,5,10-*d'e'f'*)diisoquinoline-1,3,8,10(2*H*,9*H*)-tetrone	405-100-1	115662-06-1	Repr. Cat. 3; R62	Xn R: 62 S: (2-)22-36/37		
616-067-00-X	dodecyl 3-(2-(3-benzyl-4-ethoxy-2,5-dioxoimidazolidin-1-yl)-4,4-dimethyl-3-oxovaleramido)-4-chlorobenzoate	407-300-4	92683-20-0	R53	R: 53 S: 61		
616-068-00-5	potassium 4-(11-methacrylamidoundecanamido)benzenesulfonate	406-500-9	174393-75-0	R43	Xi R: 43 S: (2-)22-24-37		
616-069-00-0	1-hydroxy-5-(2-methylpropyloxycarbonylamino)-*N*-(3-dodecyloxypropyl)-2-naphthoamide	406-210-2	110560-22-0	R53	R: 53 S: 61		
616-070-00-6	reaction mass of: 3,3'-dicyclohexyl-1,1'-methylenebis(4,1-phenylene)diurea; 3-cyclohexyl-1-(4-(4-(3-octadecylureido)benzyl)phenyl)urea; 3,3'-dioctadecyl-1,1'-methylenebis(4,1-phenylene)diurea	406-530-2	—	R53	R: 53 S: 22-61		

616-071-00-1	reaction mass of: bis(*N*-cyclohexyl-*N*'-phenyleneureido)methylene;
	bis(*N*-octadecyl-*N*'-phenyleneureido)methylene;
	bis(*N*-dicyclohexyl-*N*'-phenyleneureido)methylene (1:2:1)
		406-550-1	—	R43
				R53
					Xi
					R: 43-53
					S: (2-)22-24-37-61		

616-072-00-7	1-(2-deoxy-5-*O*-trityl-β-D-threopentofuranosyl)thymine	407-120-6	55612-11-8	R53	R: 53 S: 61		
616-073-00-2	4'-ethoxy-2-benzimidazoleanilide	407-600-5	120187-29-3	Muta. Cat. 3; R68 R53	Xn R: 68-53 S: (2-)22-36/37-61		

▼B

Nru ta' l-Indiċi	Identifikazzjoni Internazzjonażli tal-Kimiki	Nru KE	Nru CAS	Klassifikazzjoni	Tikkettar	Limiti ta' Konċentrazzjoni	Noti
616-074-00-8	*N*-butyl-2-(4-morpholinylcarbonyl)benzamide	407-730-2	104958-67-0	Xi; R36 R43 R52-53	Xi R: 36-43-52/53 S: (2-)24-26-37-61		
616-075-00-3	D,L-(*N*,*N*-diethyl-2-hydroxy-2-phenylacetamide)	408-120-9	65197-96-8	Xn; R22 Xi; R41	Xn R: 22-41 S: (2-)26-39-(46-)		
616-076-00-9	tebufenozide (ISO); *N*-*tert*-butyl-*N*'-(4-ethylbenzoyl)-3,5-dimethylbenzohydrazide	412-850-3	112410-23-8	N; R51-53	N R: 51/53 S: 61		
616-077-00-4	reaction mass of: 2-(9-methyl-1,3,8,10-tetraoxo-2,3,9,10-tetrahydro-(1*H*,8*H*)-anthra[2,1,9-*def*: 6,5,10-*d*'*e*'*f*']diisoquinolin-2-ylethansulfonic acid; potassium 2-(9-methyl-1,3,8,10-tetraoxo-2,3,9,10-tetrahydro-(1*H*,8*H*)-anthra[2,1,9-*def*: 6,5,10-*d*'*e*'*f*']diisoquinolin-2-ylethansulfate	411-310-4	—	Xi; R41	Xi R: 41 S: (2-)26-39		
616-078-00-X	2-[2,4-bis(1,1-dimethyl-ethyl)phenoxy]-*N*-(2-hydroxy-5-methyl-phenyl)hexanamide	411-330-3	104541-33-5	R53	R: 53 S: 61		
616-079-00-5	1,6-hexanediyl-bis(2-(2-(1-ethylpentyl)-3-oxazolidinyl)ethyl)carbamate	411-700-4	140921-24-0	R43	Xi R: 43 S: (2-)24-37		
616-080-00-0	4-(2-((3-ethyl-4-methyl-2-oxo-pyrrolin-1-yl)carboxamido)ethyl)benzenesulfonamide)	411-850-0	119018-29-0	R52-53	R: 52/53 S: 61		
616-081-00-6	5-bromo-8-naphtholactam	413-480-5	24856-00-6	Xn; R22 R43 N; R50-53	Xn; N R: 22-43-50/53 S: (2-)22-24-37-60-61		

▼B

Nru ta' l-Indiċi	Identifikazzjoni Internazzjonażli tal-Kimiki	Nru KE	Nru CAS	Klassifikazzjoni	Tikkettar	Limiti ta' Konċentrazzjoni	Noti
616-082-00-1	*N*-(5-chloro-3-((4-(diethylamino)-2-methylphenyl)imino-4-methyl-6-oxo-1,4-cyclohexadien-1-yl)benzamide	413-200-1	129604-78-0	R43	Xi R: 43 S: (2-)24-37		
616-083-00-7	[2-[(4-nitrophenyl)amino]ethyl]urea	410-700-1	27080-42-8	R43 R52-53	Xi R: 43-52/53 S: (2-)24-37-61		
616-084-00-2	2,4-bis[*N*'-(4-methylphenyl)ureido]toluene	411-790-5	—	N; R50-53	N R: 50/53 S: 60-61		
616-085-00-8	3-(2,4-dichlorophenyl)-6-fluoro-quinazoline-2,4(1*H*,3*H*)-dione	412-190-6	168900-02-5	N; R50-53	N R: 50/53 S: 60-61		
616-086-00-3	2-acetylamino-6-chloro-4-[(4-diethylamino)2-methylphenyl-imino]-5-methyl-1-oxo-2,5-cyclohexadiene	412-250-1	102387-48-4	R53	R: 53 S: 61		
616-087-00-9	reaction mass of: 7,9,9-trimethyl-3,14-dioxa-4,13-dioxo-5,12-diazahexadecane-1,16-diyl-prop-2-enoate; 7,7,9-trimethyl-3,14-dioxa-4,13-dioxo-5,12-diazahexadecan-1,16-diyl-prop-2-enoate	412-260-6	52658-19-2	Xi; R36 R43 N; R51-53	Xi; N R: 36-43-51/53 S: (2-)26-36/37-61		
616-088-00-4	2-aminosulfonyl-*N*,*N*-dimethylnicotinamide	413-440-7	112006-75-4	R43 R52-53	Xi R: 43-52/53 S: (2-)24-37-61		
616-089-00-X	5-(2,4-dioxo-1,2,3,4-tetrahydropyrimidine)-3-fluoro-2-hydroxymethyltetrahydrofuran	415-360-8	41107-56-6	Muta. Cat. 3; R68	Xn R: 68 S: (2-)22-36/37		
616-090-00-5	1-(1,4-benzodioxan-2-ylcarbonyl)piperazine hydrochloride	415-660-9	70918-74-0	T; R23/24/25 Xn; R48/22 N; R51-53	T; N R: 23/24/25-48/22-51/53 S: 53-45-61		

▼B

Nru ta' l-Indiċi	Identifikazzjoni Internazzjonażli tal-Kimiki	Nru KE	Nru CAS	Klassifikazzjoni	Tikkettar	Limiti ta' Konċentrazzjoni	Noti
616-091-00-0	1,3,5-tris-[(2*S* and 2*R*)-2,3-epoxypropyl]-1,3,5-triazine-2,4,6-(1*H*,3*H*,5*H*)-trione	423-400-0	59653-74-6	Muta. Cat. 2; R46 T; R23 Xn; R22-48/22 Xi; R41 R43	T R: 46-22-23-41-43-48/22 S: 53-45		E
616-092-00-6	Polymeric reaction product of bicyclo[2.2.1]hepta-2,5-diene, ethene, 1,4-hexadiene, 1-propene with *N*,*N*-di-2-propenylformamide	404-035-6	—	R43 R53	Xi R: 43-53 S: (2-)24-37-61		
616-093-00-1	Reaction products of: aniline-terephthalaldehyde-*o*-toluidine condensate with maleic anhydride	406-620-1	129217-90-9	R43 N; R51-53	Xi; N R: 43-51/53 S: (2-)24-37-61		
616-094-00-7	3,3'-dicyclohexyl-1,1'-methylenebis(4,1-phenylene)diurea	406-370-3	58890-25-8	R43 R53	Xi R: 43-53 S: (2-)24-37-61		
616-095-00-2	3,3'-dioctadecyl-1,1'-methylenebis(4,1-phenylene)diurea	406-690-3	43136-14-7	R53	R: 53 S: 61		
616-096-00-8	*N*-(3-hexadecyloxy-2-hydroxyprop-1-yl)-*N*-(2-hydroxyethyl)palmitamide	408-110-4	110483-07-3	R53	R: 53 S: 61		
616-097-00-3	*N*,*N*'-1,4-phenylenebis(2-((2-methoxy-4-nitrophenyl)azo)-3-oxobutanamide	411-840-6	83372-55-8	R53	R: 53 S: 61		
616-098-00-9	1-[4-chloro-3-((2,2,3,3,3-pentafluoropropoxy)methyl)phenyl]-5-phenyl-1*H*-1,2,4-triazole-3-carboxamide	411-750-7	119126-15-7	N; R51-53	N R: 51/53 S: 61		
616-099-00-4	2-[4-[(4-hydroxyphenyl)sulfonyl]phenoxy]-4,4-dimethyl-*N*-[5-[(methylsulfonyl)amino]-2-[4-(1,1,3,3-tetramethylbutyl)phenoxy]phenyl]-3-oxopentanamide	414-170-2	135937-20-1	R53	R: 53 S: 61		
616-100-00-8	1,3-dimethyl-1,3-bis(trimethylsilyl)urea	414-180-7	10218-17-4	Xn; R22 Xi; R38	Xn R: 22-38 S: (2-)36/37		

▼B

Nru ta' l-Indiċi	Identifikazzjoni Internazzjonali tal-Kimiki	Nru KE	Nru CAS	Klassifikazzjoni	Tikkettar	Limiti ta' Konċentrazzjoni	Noti
616-101-00-3	(*S*)-*N*-*tert*-butyl-1,2,3,4-tetrahydro-3-isoquinolinecarboxamide	414-600-9	149182-72-9	Xn; R22 R52-53	Xn R: 22-52/53 S: (2-)61		
616-102-00-9	reaction mass of: α-[3-(3-mercaptopropanoxycarbonylamino)methylphenylaminocarbonyl]-ω-[3-(3-mercaptopropanoxycarbonylamino)methylphenylaminocarbonyloxy]-poly-(oxyethylene-co-oxypropylene); 1,2-(or 1,3-)bis[α-(3-mercaptopropanoxycarbonylamino)methylphenylaminocarbonyl)-ω-oxy-poly(oxyethylene-co-oxypropylene)]-3-(or 2-)propanol; 1,2,3-tris[α-(3-mercaptopropanoxycarbonylamino)methylphenylaminocarbonyl)-ω-oxy-poly-(oxyethylene-co-oxypropylene)]propane]	415-870-0	—	R43 N; R51-53	Xi; N R: 43-51/53 S: (2-)36/37-61		
616-103-00-4	(*S*,*S*)-*trans*-4-(acetylamino)-5,6-dihydro-6-methyl-7,7-dioxo-4*H*-thieno[2,3-b]thiopyran-2-sulfonamide	415-030-3	120298-38-6	R43 N; R50-53	Xi; N R: 43-50/53 S: (2-)24-37-60-61		
616-104-00-X	benalaxyl (ISO); methyl *N*-(2,6-dimethylphenyl)-*N*-(phenylacetyl)-Dl-alaninate	275-728-7	71626-11-4	N; R50-53	N R: 50/53 S: 60-61		
616-105-00-5	chlorotoluron (ISO); 3-(3-chloro-*p*-tolyl)-1,1-dimethylurea	239-592-2	15545-48-9	Carc. Cat. 3; R40 Repr. Cat. 3; R63 N; R50-53	Xn; N R: 40-63-50/53 S: (2-)26-36/37-46-60-61		
616-106-00-0	phenmedipham (ISO); methyl 3-(3-methylcarbaniloyloxy)carbanilate	237-199-0	13684-63-4	N; R50-53	N R: 50/53 S: 60-61		
▼M1 616-107-00-6	cinidon ethyl (ISO); ethyl (*Z*)-2-chloro-3-[2-chloro-5-(cyclohex-1-ene-1,2-dicarboximido)phenyl]acrylate	—	142891-20-1	Carc. Cat. 3; R40 R43 N; R50-53	Xn; N R: 40-43-50/53 S: (2-)24-37-46-60-61		

▼B

Nru ta' l-Indiċi	Identifikazzjoni Internazzjonażli tal-Kimiki	Nru KE	Nru CAS	Klassifikazzjoni	Tikkettar	Limiti ta' Konċentrazzjoni	Noti
616-108-00-1	iodosulfuron-methyl-sodium; sodium ({[5-iodo-2-(methoxycarbonyl)phenyl]sulfonyl}carbamoyl)(4-methoxy-6-methyl-1,3,5-triazin-2-yl)azanide	—	144550-36-7	N; R50-53	N R: 50/53 S: 60-61		
616-109-00-7	sulfosulfuron (ISO); 1-(4,6-dimethoxypyrimidin-2-yl)-3-(2-ethylsulfonylimidazo[1,2-a]pyridin-3-yl)sulfonylurea	—	141776-32-1	N; R50-53	N R: 50/53 S: 60-61		
616-110-00-2	cyclanilide (ISO); 1-(2,4-dichloroanilinocarbonyl)cyclopropanecarboxylic acid	419-150-7	113136-77-9	Xn; R22 N; R51-53	Xn; N R: 22-51/53 S: (2-)61		
616-111-00-8	fenhexamid (ISO); *N*-(2,3-dichlor-4-hydroxyphenyl)-1-methylcyclohexancarboxamid	422-530-5	126833-17-8	N; R51-53	N R: 51/53 S: 61		
616-112-00-3	oxasulfuron (ISO); oxetan-3-yl 2-[(4,6-dimethylpyrimidin-2-yl)-carbamoylsulfamoyl]benzoate	—	144651-06-9	Xn; R48/22 N; R50-53	Xn; N R: 48/22-50/53 S: (2-)46-60-61		
616-113-00-9	desmedipham (ISO); ethyl 3-phenylcarbamoyloxyphenylcarbamate	237-198-5	13684-56-5	N; R50-53	N R: 50/53 S: 60-61	N; R50-53: C ≥ 2,5 % N; R51-53: 0,25 % ≤ C < 2,5 % R52-53: 0,025 % ≤ C < 0,25 %	
616-114-00-4	dodecanamide, *N*,*N*'-(9,9',10,10'-tetrahydro-9,9',10,10'-tetraoxo(1,1'-bianthracene)-4,4'-diyl)bis-	418-010-2	136897-58-0	R53	R: 53 S: 22-61		
616-115-00-X	*N*-(3-acetyl-2-hydroxyphenyl)-4-(4-phenylbutoxy)benzamide	416-150-9	136450-06-1	R53	R: 53 S: 61		
616-116-00-5	*N*-(4-dimethylaminopyridinium)-3-methoxy-4-(1-methyl-5-nitroindol-3-ylmethyl)-*N*-(*o*-tolylsulfonyl)benzamidate	416-790-9	143052-96-4	R53	R: 53 S: 61		

▼B

Nru ta' l-Indiċi	Identifikazzjoni Internazzjonażli tal-Kimiki	Nru KE	Nru CAS	Klassifikazzjoni	Tikkettar	Limiti ta' Konċentrazzjoni	Noti
616-117-00-0	*N*-[2-(3-acetyl-5-nitrothiophen-2-ylazo)-5-diethylaminophenyl]acetamide	416-860-9	777891-21-1	Repr. Cat. 3; R62 R43 N; R50-53	Xn; N R: 43-62-50/53 S: (2-)22-36/37-60-61		
616-118-00-6	*N*-(2',6'-dimethylphenyl)-2-piperidinecarboxamide hydrochloride	417-950-0	65797-42-4	Xn; R22 R52-53	Xn R: 22-52/53 S: (2-)22-61		
616-119-00-1	2-(1-butyl-3,5-dioxo-2-phenyl-(1,2,4)-triazolidin-4-yl)-4,4-dimethyl-3-oxo-*N*-(2-methoxy-5-(2-(dodecyl-1-sulfonyl))propionylamino)-phenyl)-pentanamide	418-060-5	118020-93-2	R53	R: 53 S: 61		
616-120-00-7	reaction mass of: *N*-(3-dimethylamino-4-methyl-phenyl)-benzamide; *N*-(3-dimethylamino-2-methyl-phenyl)-benzamide; *N*-(3-dimethylamino-3-methyl-phenyl)-benzamide	420-600-1	—	Xn; R48/22 N; R51-53	Xn; N R: 48/22-51/53 S: (2-)36/37-61		
616-121-00-2	2,4-dihydroxy-*N*-(2-methoxyphenyl)benzamide	419-090-1	129205-19-2	R43 N; R51-53	Xi; N R: 43-51/53 S: (2-)24-37-61		
▼M1 616-122-00-8	methylneodecanamide	414-460-9	105726-67-8	Xn; R22	Xn R: 22 S: (2-)		
▼B 616-123-00-3	*N*-[3-[[4-(diethylamino)-2-methylphenyl]imino]-6-oxo-1,4-cyclohexadienyl]acetamide	414-740-0	96141-86-5	N; R50-53	N R: 50/53 S: 60-61		

▼M1

Nru ta' l-Indiċi	Identifikazzjoni Internazzjonażli tal-Kimiki	Nru KE	Nru CAS	Klassifikazzjoni	Tikkettar	Limiti ta' Konċentrazzjoni	Noti
616-124-00-9	lithium bis(trifluoromethylsulfonyl)imide	415-300-0	90076-65-6	T; R24/25 Xn; R48/22 C; R34 R52-53	T R: 24/25-34-48/22-52/53 S: (1/2-)22-26-36/37/39-45-61		
▼B 616-125-00-4	3-cyano-*N*-(1,1-dimethylethyl)androsta-3,5-diene-17-β-carboxamide	415-730-9	151338-11-3	N; R50-53	N R: 50/53 S: 60-61		
▼M1 616-126-00-X	1-methyl-4-nitro-3-propyl-1*H*-pyrazole-5-carboxamide	423-960-6	139756-01-7	Xn; R22-48/22 R52-53	Xn R: 22-48/22-52/53 S: (2-)22-36/37-61		
▼B 616-127-00-5	reaction mass of: *N*,*N*'-Ethane-1,2-diylbis(-decanamide); 12-Hydroxy-*N*-[2-[1-oxydecyl)amino]ethy-l]octadecanamide; *N*,*N*'-Ethane-1,2-diylbis(12-hydroxyoctadeca-namide)	430-050-2	—	R43 N; R51-53	Xi; N R: 43-51/53 S: (2-)24-37-61		
616-128-00-0	*N*-(2-(1-allyl-4,5-dicyanoimidazol-2-ylazo)-5-(dipropylamino)phenyl)-acetamide	417-530-7	123590-00-1	R53	R: 53 S: 61		
616-129-00-6	*N*,*N*'-bis(2,2,6,6-tetramethyl-4-piperidyl)i-sophthalamide	419-710-0	42774-15-2	Xn; R22 Xi; R36	Xn R: 22-36 S: (2-)22-25-26		
616-130-00-1	*N*-(3-(2-(4,4-dimethyl-2,5-dioxo-imidazolin-1-yl)-4,4-dimethyl-3-oxo-pentanoylamino)-4-methoxy-phenyl)-octadecanamide	421-780-2	150919-56-5	R53	R: 53 S: 61		
▼M1 616-131-00-7	1-aminocyclopentanecarboxamide	422-950-9	17193-28-1	T; R48/25 Xn; R22 Xi; R41	T R: 22-41-48/25 S: (1/2-)22-26-36/39-45		

▼B

Nru ta' l-Indiċi	Identifikazzjoni Internazzjonażli tal-Kimiki	Nru KE	Nru CAS	Klassifikazzjoni	Tikkettar	Limiti ta' Konċentrazzjoni	Noti
616-132-00-2	*N*-[4-(4-cyano-2-furfurylidene-2,5-dihydro-5-oxo-3-furyl)phenyl]butane-1-sulfonamide	423-250-6	130016-98-7	N; R50-53	N R: 50/53 S: 60-61		
616-133-00-8	*N*-cyclohexyl-*S*,*S*-dioxobenzo[*b*]tiophene-2-carboxamide	423-990-1	149118-66-1	Xn; R22 Xi; R41 N; R50-53	Xn; N R: 22-41-50/53 S: (2-)22-26-39-60-61		
616-134-00-3	3,3'-bis(dioctyloxyphosphinothioylthio)-*N*,*N*'-oxybis(methylene)dipropionamide	401-820-5	793710-14-2	R52-53	R: 52/53 S: 61		
616-135-00-9	(3*S*,4a*S*,8a*S*)-2-[(2*R*,3*S*)-3-amino-2-hydroxy-4-phenylbutyl]-*N*-tert-butyldecahydroisoquinoline-3-carboxamide	430-230-0	136522-17-3	Xn; R22 R52-53	Xn R: 22-52/53 S: (2-)22-61		
▼M1 616-136-00-4	reaction product of cocoalkyldiethanolamides and cocoalkylmonoglycerides and molybdenumtrioxide (1.75-2.2: 0.75-1.0:0.1-1.1)	430-380-7	—	N; R51-53	N R: 51/53 S: 61		
616-137-00-X	4-dichloroacetyl-1-oxa-4-azaspiro[4,5]decane	401-130-4	71526-07-3	R43 N; R51-53	Xi; N R: 43-51/53 S: (2-)24-37-61		
616-138-00-5	benzoic acid, *N-tert*-butyl-*N*'-(4-chlorobenzoyl)hydrazide	431-600-4	112226-61-6	R43 N; R51-53	Xi; N R: 43-51/53 S: (2-)24-37-61		
616-139-00-0	(3*S*,4a*S*,8a*S*)-*N-tert*-butyldecahydro-3-isoquinolinecarboxamide	420-380-5	136465-81-1	Xn; R22 Xi; R41 R52-53	Xn R: 22-41-52/53 S: (2-)22-26-39-61		
616-140-00-6	*N*,*N*''-(methylenedi-4,1-phenylene)bis[*N*'-(4-methylphenyl)urea]	429-380-1	133336-92-2	R43 R53	Xi R: 43-53 S: (2-)24-37-61		

▼M1

Nru ta' l-Indiċi	Identifikazzjoni Internazzjonali tal-Kimiki	Nru KE	Nru CAS	Klassifikazzjoni	Tikkettar	Limiti ta' Konċentrazzjoni	Noti
616-141-00-1	zoxamide (ISO); (*RS*)-3,5-dichloro-*N*-(3-chloro-1-ethyl-1-methyl-2-oxopropyl)-*p*-toluamide	—	156052-68-5	R43 N; R50-53	Xi; N R: 43-50/53 S: (2-)24-37-46-60-61	N; R50-53: C ≥ 2,5 % N; R51-53: 0,25 % ≤ C < 2,5 % R52-53: 0,025 % ≤ C < 0,25 %	

▼B

616-142-00-7	1,3-Bis(vinylsulfonylacetamido)propane	428-350-3	93629-90-4	Muta. Cat. 3; R68 Xi; R41 R43 R52-53	Xn R: 41-43-68-52/53 S: (2-)22-26-36/37/39-61		
616-143-00-2	*N*,*N*'-dihexadecyl-*N*,*N*'-bis(2-hydroxyethyl)-propanediamide	422-560-9	149591-38-8	Repr. Cat. 3; R62 Xi; R36 R53	Xn R: 36-62-53 S: (2-)26-36/37-61		

▼M1

616-144-00-8	3,4-dichloro-*N*-[5-chloro-4-[2-[4-dodecyloxyphenylsulfonyl]butyramido]-2-hydroxyphenyl]benzamide	431-130-1	—	R53	R: 53 S: 61		
616-145-00-3	pethoxamide (ISO); 2-chloro-*N*-(2-ethoxyethyl)-*N*-(2-methyl-1-phenylprop-1-enyl)acetamide	—	106700-29-2	Xn; R22 R43 N; R50-53	Xn; N R: 22-43-50/53 S: (2-)24-37-46-60-61	N; R50-53: C ≥ 0,25 % N; R51-53: 0,025 % ≤ C < 0,25 % R52-53: 0,0025 % ≤ C < 0,025 %	
616-146-00-9	*N*-(2-methoxy-5-octadecanoylaminophenyl)-2-(3-benzyl-2,5-dioxoimidazolidin-1-yl)-4,4-dimethyl-3-oxopentanoic acidamide	431-330-7	142776-95-2	R53	R: 53 S: 22-61		
616-147-00-4	1-methyl-4-(2-methyl-2*H*-tetrazol-5-yl)-1*H*-pyrazole-5-sulfonamide	424-160-1	139481-22-4	Xn; R22 R52-53	Xn R: 22-52/53 S: (2-)61		
616-148-00-X	*N*-[6,9-dihydro-9-[[2-hydroxy-1-(hydroxymethyl)ethoxy]methyl]-6-oxo-1*H*-purin-2-yl]acetamide	424-550-1	84245-12-5	Carc. Cat. 2; R45 Muta. Cat. 2; R46 Repr. Cat. 2; R60-61	T R: 45-46-60-61 S: 53-45		

▼M1

Nru ta' l-Indiċi	Identifikazzjoni Internazzjonażli tal-Kimiki	Nru KE	Nru CAS	Klassifikazzjoni	Tikkettar	Limiti ta' Konċentrazzjoni	Noti
616-150-00-0	(2*R*,3*S*)-*N*-(3-amino-2-hydroxy-4-phenylbutyl)-*N*-isobutyl-4-nitrobenzenesulfonamide hydrochloride	425-260-6	—	Xn; R48/22 Xi; R41 R43 N; R51-53	Xn; N R: 41-43-48/22-51/53 S: (2-)22-26-36/37/39-61		
616-151-00-6	*N*-(2-amino-4,6-dichloropyrimidin-5-yl)formamide	425-650-6	171887-03-9	Xn; R22 Xi; R41 R43 R52-53	Xn R: 22-41-43-52/53 S: (2-)24-26-37/39-61		
616-152-00-1	4-(4-fluorophenyl)-2-(2-methyl-1-oxopropyl)-4-oxo-3,*N*-diphenylbutanamide	425-850-3	125971-96-2	R53	R: 53 S: 61		
616-153-00-7	4-methyl-3-oxo-*N*-phenyl-2-(phenylmethylene)pentanamide	425-860-8	125971-57-5	R43 N; R51-53	Xi; N R: 43-51/53 S: (2-)22-24-37-61		
616-154-00-2	3,4-dichloro-*N*-[5-chloro-4-[2-[4-(hexadecyloxy)phenylsulfonyl]butyramido]-2-hydroxyphenyl]benzamide	431-110-0	—	R53	R: 53 S: 61		
616-155-00-8	*N*,*N*,*N*',*N*'-tetracyclohexyl-1,3-benzenedicarboxamide	431-040-0	104560-40-9	N; R50-53	N R: 50/53 S: 60-61		
616-156-00-3	6-(2-chloro-6-cyano-4-nitrophenylazo)-4-methoxy-3-[*N*-(methoxycarbonylmethyl)-*N*-(1-methoxycarbonylethyl)amino]acetanilide	430-500-8	204277-61-2	R53	R: 53 S: 61		
616-157-00-9	3-amino-4-hydroxy-*N*-(3-isopropoxypropyl)-benzenesulfonamide hydrochloride	427-780-9	114565-70-7	Xn; R22 Xi; R41 N; R50-53	Xn; N R: 22-41-50/53 S: (2-)26-39-60-61		
616-158-00-4	*N*-[4-cyano-3-trifluoromethylphenyl]methacrylamide	427-880-2	90357-53-2	Xn; R48/22 N; R51-53	Xn; N R: 48/22-51/53 S: (2-)36-61		
616-160-00-5	2,2'-azobis[*N*-(2-hydroxyethyl)-2-methylpropionamide]	429-090-3	61551-69-7	R43 R52-53	Xi R: 43-52/53 S: (2-)12-15-24-37-61		

▼M1

Nru ta' l-Indiċi	Identifikazzjoni Internazzjonażli tal-Kimiki	Nru KE	Nru CAS	Klassifikazzjoni	Tikkettar	Limiti ta' Konċentrazzjoni	Noti
616-161-00-0	2,4-dichloro-5-hydroxyacetanilide	429-110-0	67669-19-6	R52-53	R: 52/53 S: 61		
616-162-00-6	isostearic acid monoisopropanolamide	431-540-9	—	Xi; R38 N; R51-53	Xi; N R: 38-51/53 S: (2-)37-61		
616-163-00-1	4,4'-methylenebis[*N*-(4-chlorophenyl)-3-hydroxynaphthalene-2-carboxamide]	430-350-3	192463-88-0	R53	R: 53 S: 61		
616-164-00-7	dimoxystrobin (ISO); (*E*)-2-(methoxyimino)-*N*-methyl-2-[α-(2,5-xylyloxy)-*o*-tolyl]acetamide	—	149961-52-4	Carc. Cat. 3; R40 Repr. Cat. 3; R63 Xn; R20 N; R50-53	Xn; N R: 20-40-63-50/53 S: (2-)36/37-46-60-61	N; R50-53: C ≥ 2,5 % N; R51-53: 0,25 % ≤ C < 2,5 % R52-53: 0,025 % ≤ C < 0,25 %	
616-165-00-2	beflubutamid (ISO); (*RS*)-*N*-benzyl-2-(α,α,α,4-tetrafluoro-*m*-tolyo-xy)butyramide	—	113614-08-7	N; R50-53	N R: 50/53 S: 60-61	N; R50-53: C ≥ 0,25 % N; R51-53: 0,025 % ≤ C < 0,25 % R52-53: 0,0025 % ≤ C < 0,025 %	
616-166-00-8	cyazofamid (ISO); 4-chloro-2-cyano-*N,N*-dimethyl-5-*p*-tolylimi-dazole-1-sulfonamide	—	120116-88-3	N; R50-53	N R: 50/53 S: 60-61	N; R50-53: C ≥ 2,5 % N; R51-53: 0,25 % ≤ C < 2,5 % R52-53: 0,025 % ≤ C < 0,25 %	
616-167-00-3	*N,N*-dibutyl-(2,5-dihydro-5-thioxo-1*H*-tetrazol-1-yl)acetamide	418-290-6	168612-06-4	Xi; R36 R43	Xi R: 36-43 S: (2-)24-26-37		

▼M1

Nru ta' l-Indiċi	Identifikazzjoni Internazzjonażli tal-Kimiki	Nru KE	Nru CAS	Klassifikazzjoni	Tikkettar	Limiti ta' Konċentrazzjoni	Noti
616-168-00-9	1-dimethylcarbamoyl-4-(2-sulfonatoethyl)pyridinium	418-440-0	136997-71-2	R43	Xi R: 43 S: (2-)22-24-37		
616-169-00-4	4-[4-(2,2-dimethyl-propanamido)]phenylazo-3-(2-chloro-5-(2-(3-pentadecylphenoxy)butylamido)anilino)-1-(2,4,6-trichlorophenyl)-2-pyrazoline-5-one	420-220-4	92771-56-7	R43 R53	Xi R: 43-53 S: (2-)24-37-61		
616-170-00-X	(2*R*)-2-amino-2-phenylacetamide	420-370-0	6485-67-2	Xi; R36 R43	Xi R: 36-43 S: (2-)22-26-36/37		
616-171-00-5	2-(para-chlorophenyl)glycineamide	420-830-0	102333-75-5	Xi; R41 R43	Xi R: 41-43 S: (2-)24-26-37/39		
616-172-00-0	*N*-(2,2,6,6-tetramethyl-1-oxylpiperidin-4-yl)acetamide; (4-acetamido-2,2,6,6-tetramethyl-1-piperidinyl)oxidanyl	423-840-3	14691-89-5	Xn; R22	Xn R: 22 S: (2-)22		
616-174-00-1	2-butyl-1,3-diazaspiro[4.4]non-1-en-4-one hydrochloride	424-560-4	151257-01-1	Xn; R22 Xi; R36	Xn R: 22-36 S: (2-)22-26		
616-175-00-7	2-(2-hexyldecyloxy)benzamide	431-230-3	202483-62-3	R53	R: 53 S: 61		
616-176-00-2	3-*N,N*-bis(methoxyethyl)aminoacetanilide	432-530-7	24294-01-7	Xn; R22 R52-53	Xn R: 22-52/53 S: (2-)22-24-61		
616-177-00-8	(3-(4-(2-(butyl-(4-methylphenylsulfonyl)amino)phenylthio)-5-oxo-1-(2,4,6-trichlorophenyl)-4,5-dihydro-1*H*-pyrazole-3-ylamino)-4-chlorophenyl)tetradecanamide; *N*-[3-({4-[(2-{butyl[(4-methylphenyl)sulfonyl]amino}phenyl)thio]-5-oxo-1-(2,4,6-trichlorophenyl)-4,5-dihydro-1*H*-pyrazol-3-yl}amino)-4-chlorophenyl]tetradecanamide	432-970-1	217324-98-6	R53	R: 53 S: 61		

▼M1

Nru ta' l-Indiċi	Identifikazzjoni Internazzjonaż li tal-Kimiki	Nru KE	Nru CAS	Klassifikazzjoni	Tikkettar	Limiti ta' Konċentrazzjoni	Noti
616-178-00-3	*N*-(5-(bis(2-methoxyethyl)amino)-2-((2-cyano-4,6-dinitrophenyl)-azo)phenyl)acetamide	434-500-9	52583-35-4	R53	R: 53 S: 22-61		
616-179-00-9	2-chloro-*N*-(4-methylphenyl)acetamide	435-170-9	16634-82-5	Xi; R41 R43 N; R50-53	Xi; N R: 41-43-50/53 S: (2-)22-26-36/37/39-60-61		
616-180-00-4	*N,N*-(dimethylamino)thioacetamide hydrochloride	435-470-1	27366-72-9	Repr. Cat. 2; R61 N; R50-53	T; N R: 61-50/53 S: 53-45-60-61		
616-181-00-X	4'-methyldodecane-1-sulfonanilide	435-490-9	17417-32-2	N; R50-53	N R: 50/53 S: 60-61		
616-182-00-5	*N*'-(1,3-dimethylbutylidene)-3-hydroxy-2-naphthohydrazide	435-860-1	214417-91-1	R43 N; R51-53	Xi; N R: 43-51/53 S: (2-)24-37-61		
616-183-00-0	*N*-dodecyl-4-methoxybenzamide	442-340-6	1854-15-5	R53	R: 53 S: 61		
616-184-00-6	3-methyl-*N*-(5,8,13,14-tetrahydro-5,8,14-trioxonaphth[2,3-c]acridin-6-yl)benzamide	442-560-2	105043-55-8	R53	R: 53 S: 61		
616-186-00-7	*N,N*'-(2-chloro-1,4-phenylene)bis(3-oxobutaneamide)	443-010-4	53641-10-4	R52-53	R: 52/53 S: 61		
616-188-00-8	2-(5,5-dimethyl-2,4-dioxooxazolidin-3-yl)-4,4-dimethyl-3-oxo-*N*-(2-methoxy-5-octadecanoylaminophenyl)pentanoic acid amide	443-980-9	221215-20-9	R43 R53	Xi R: 43-53 S: (2-)24-37-61		
616-189-00-3	*N*-[5-(bis-(2-methoxy-ethyl)-amino]-2-(6-bromo-2-methyl-1,3-dioxo-2,3-dihydro-1*H*-isoindol-5-ylazo)-phenyl]acetamide	444-780-4	452962-97-9	R53	R: 53 S: 61		
616-190-00-9	*N*-decyl-4-nitrobenzamide	445-880-0	64026-19-3	R53	R: 53 S: 61		

▼M1

Nru ta' l-Indiċi	Identifikazzjoni Internazzjonażli tal-Kimiki	Nru KE	Nru CAS	Klassifikazzjoni	Tikkettar	Limiti ta' Konċentrazzjoni	Noti
616-191-00-4	2-ethyl-*N*-methyl-*N*-(3-methylphenyl)butanamide	446-190-2	406488-30-0	Xn; R22 Xi; R36/38 R43 N; R51-53	Xn; N R: 22-36/38-43-51/53 S: (2-)24-26-37-61		
616-192-00-X	2-[2-(3-butoxypropyl)-1,1-dioxo-1,2,4-benzothiadiazin-3-yl]-5'-*tert*-butyl-2-(5,5-dimethyl-2,4-dioxo-1,3-oxazolidin-3-yl)-2'-[(2-ethylhexyl)thio]acetanilide	448-060-0	727678-39-9	R53	R: 53 S: 61		
616-193-00-5	*N*-[2-(2-butyl-4,6-dicyano-1,3-dioxo-2,3-dihydro-1*H*-isoindol-5-ylazo)-5-diethylamino-phenyl]acetamide	449-940-7	368450-39-9	R53	R: 53 S: 61		
616-194-00-0	2,2-diethoxy-*N,N*-dimethylacetamide	449-950-1	34640-92-1	Xi; R36	Xi R: 36 S: (2-)26		
616-196-00-1	disodium salt of 1-hydroxy-4-(β-(4-(1-hydroxy-3,6-disulfo-8-acetylamino-2-naphthylazo)phenoxy)ethoxy)-*N*-dodecyl-2-naphthamide	419-990-4	—	N; R50-53	N R: 50/53 S: 60-61		
616-197-00-7	reaction mass of: potassium *N*-[3-(dimethyloxidoamino)propyl]-1,1,2,2,3,3,4,4,5,5,6,6,7,7,8,8,8-heptadecafluorooctane sulfonamidate; *N*-[3-(dimethyloxidoamino)propyl]-1,1,2,2,3,3,4,4,5,5,6,6,7,7,8,8,8-heptadecafluorooctane sulfonamide	422-500-1	—	Xn; R48/22	Xn R: 48/22 S: (2-)22-36		
616-198-00-2	1,3-bis[12-hydroxy-octadecamide-*N*-methylene]-benzene	423-300-7	—	R43 R53	Xi R: 43-53 S: (2-)24-37-61		

▼M6

616-200-00-1	reaction mass of N,N'-ethane-1,2-diylbis(-hexanamide) and 12-hydroxy-N-[2-[(1-oxyhexyl)amino]ethyl]octadecanamide and N,N'-ethane-1,2-diylbis(12-hydroxyoctadecan amide)	432-430-3		R53	R: 53 S: 61		

▼M1

Nru ta' l-Indiċi	Identifikazzjoni Internazzjonażli tal-Kimiki	Nru KE	Nru CAS	Klassifikazzjoni	Tikkettar	Limiti ta' Konċentrazzjoni	Noti
616-201-00-7	12-hydroxyoctadecanoic acid, reaction products with 1,3-benzenedimethanamine and hexamethylenediamine	432-840-2	220926-97-6	Xn; R20 R53	Xn R: 20-53 S: (2-)22-61		
616-202-00-2	reaction mass of: 2,2'-[(3,3'-dichloro[1,1'-biphenyl]-4,4'-diyl)bis(azo)]bis[*N*-(2,4-dimethylphenyl)]-3-oxo-butanamide; 2-[[3,3'-dichloro-4'-[[1[[(2,4-dimethylphenyl)amino]carbonyl]-2-oxopropyl]azo][1,1'-biphenyl]-4-yl]azo]-*N*-(2-methylphenyl)-3-oxo-butanamide; 2-[[3,3'-dichloro-4'-[[1[[(2,4-dimethylphenyl)amino]carbonyl]-2-oxopropyl]azo][1,1'-biphenyl]-4-yl]azo]-*N*-(2-carboxylphenyl)-3-oxo-butanamide	434-330-5	—	Carc. Cat. 3; R40 R43 R53	Xn R: 40-43-53 S: (2-)36/37-61		
616-203-00-8	reaction mass of: *N*-[5-[bis-(2-methoxyethyl)amino]-2-(2-butyl-4,6-dicyano-1,3-dioxo-2,3-dihydro-1*H*-isoindol-5-yl-azo)phenyl]acetamide; *N*-[2-(2-butyl-4,6-dicyano-1,3-dioxo-2,3-dihydro-1*H*-isoindol-5-ylazo)5-diethylaminophenyl]acetamide	442-280-0	—	R53	R: 53 S: 61		
616-204-00-3	*N,N*''-(methylenedi-4,1-phenylene)bis[*N*'-octylurea]	451-060-3	122886-55-9	R53	R: 53 S: 61		

▼M3

616-205-00-9	Metazachlor (ISO); 2-chloro-N-(2,6-dimethylphenyl)-N-(1H-pyrazol-1-ylmethyl)acetamide	266-583-0	67129-08-2	R43 Carc. Cat. 3; R40 N; R50-53	Xn; N R: 40-43-50/53 S: (2-)36-37-60-61	N; R50-53: C ≥ 0,25% N; R51-53: 0,025% ≤ C < 0,25% R52-53: 0,0025% ≤ C < 0,025%	

▼M6

616-206-00-4	flufenoxuron (ISO); 1-(4-(2-cloro-α,α,α-p-trifluorotolyloxy)-2-fluorophenyl)-3-(2,6-difluorobenzolyl)urea	417-680-3	101463-69-8	R64 R33 N; R50-53	N R: 33-64-50/53 S: (2-)22-36/37-46-60-61	N; R50-53 C > 0,0025 % N; R51-53 0,00025 % < C < 0,0025 % R52-53 0,000025 % < C < 0,00025 %	

▼M6

Nru ta' l-Indiċi	Identifikazzjoni Internazzjonażli tal-Kimiki	Nru KE	Nru CAS	Klassifikazzjoni	Tikkettar	Limiti ta' Konċentrazzjoni	Noti
616-207-00-X	polyhexamethylene biguanide hydrochloride		27083-27-8 or 32289-58-0	Carc. Cat 3; R40 Xn; R22 T; R48/23 Xi; R41 R43 N; R50-53	T; N R: 22-40-41-43-48/23-50/53 S: (1/2-)22-36/37/39-45-60-61	N; R50-53: C ≥ 2,5 % N; R51-53: 0,25 % ≤ C ≤ 2,5 % R52-53: 0,025 % ≤ C ≤ 0,25 %	
616-208-00-5	N-ethyl-2-pyrrolidone; 1-ethylpyrrolidin-2-one	220-250-6	2687-91-4	Repr. Cat. 2; R61	T R: 61 S: 45-53		
616-209-00-0	amidosulfuron (ISO); 3-(4,6-dimethoxypyrimidin-2-yl)-1-((N-methyl-N-methylsulfonylamino)sulfonyl)urea	407-380-0	120923-37-7	N; R50-53	N R: 50/53 S: 60-61	N; R50-53: C ≥ 0,25 % N; R51-53: 0,025 % ≤ C < 0,25 % R52-53: 0,0025 %≤ C < 0,025 %	
616-210-00-6	tebufenpyrad (ISO); N-(4-tertbutylbenzyl)-4-chloro-3-ethyl-1-methyl-1Hpyrazole-5- carboxamide		119168-77-3	Xn; R20/22 R43 N; R50-53	Xn; N R: 20/22-43-50/53 S: (2-)24-37-46-60-61	N; R50-53: C ≥ 2,5 % N; R51-53: 0,25 % ≤ C < 2,5 % R52-53: 0,025 % ≤ C < 0,25 %	
616-211-00-1	proquinazid (ISO); 6-iodo-2-propoxy-3-propylquinazolin-4(3H)-one		189278-12-4	Carc. Cat. 3; R40 N; R50-53	Xn; N R: 40-50/53 S: (2-)36/37-46-60-61		

▼M3

617-001-00-2	di-*tert*-butyl peroxide	203-733-6	110-05-4	O; R7 F; R11 Muta. Cat. 3, R68	O; F; Xn R: 7-11-68 S: (2-)3/7-14-16-23-36/37/39		

▼B

617-002-00-8	α,α-dimethylbenzyl hydroperoxide; cumene hydroperoxide	201-254-7	80-15-9	O; R7 T; R23 Xn; R21/22-48/20/22 C; R34 N; R51-53	O; T; N R: 7-21/22-23-34-48/20/22-51/53 S: (1/2-)3/7-14-36/37/39-45-50-61	C; R34: C ≥ 10 % Xi; R37/38-41: 3 % ≤ C < 10 % Xi; R36/37: 1 % ≤ C < 3 %	

▼B

Nru ta' l-Indiċi	Identifikazzjoni Internazzjonażli tal-Kimiki	Nru KE	Nru CAS	Klassifikazzjoni	Tikkettar	Limiti ta' Konċentrazzjoni	Noti
617-003-00-3	dilauroyl peroxide	203-326-3	105-74-8	O; R7	O R: 7 S: (2-)3/7-14-36-37/39		
617-004-00-9	1,2,3,4-tetrahydro-1-naphthyl hydroperoxide	212-230-0	771-29-9	O; R7 Xn; R22 C; R34 N; R50-53	O; C; N R: 7-22-34-50/53 S: (1/2-)3/7-14-26-36/37/39-45-60-61	C; R34: C ≥ 10 % Xi; R36/37/38: 5 % ≤ C < 10 %	
617-006-00-X	bis(α,α-dimethylbenzyl) peroxide	201-279-3	80-43-3	O; R7 Xi; R36/38 N; R51-53	O; Xi; N R: 7-36/38-51/53 S: (2-)3/7-14-36/37/39-61		
617-007-00-5	*tert*-butyl α,α-dimethylbenzyl peroxide	222-389-8	3457-61-2	O; R7 Xi; R38 N; R51-53	O; Xi; N R: 7-38-51/53 S: (2-)3/7-14-36/37/39-61		
▼M1 617-008-00-0	dibenzoyl peroxide; benzoyl peroxide	202-327-6	94-36-0	E; R3 O; R7 Xi; R36 R43	E; Xi R: 3-7-36-43 S: (2-)3/7-14-36/37/39		
617-010-00-1	1-hydroperoxycyclohexyl 1-hydroxycyclohexyl peroxide; [1] 1,1'-dioxybiscyclohexan-1-ol; [2] cyclohexylidene hydroperoxide; [3] cyclohexanone, peroxide [4]	201-091-1 [1] 219-306-2 [2] 220-279-4 [3] 235-527-7 [4]	78-18-2 [1] 2407-94-5 [2] 2699-11-8 [3] 12262-58-7 [4]	E; R3 O; R7 C; R34 Xn; R22	E; C R: 3-7-22-34 S: (1/2-)3/7-14-36/37/39-45	C; R34: C ≥ 10 % Xi; R36/37/38: 5 % ≤ C < 10 %	C
▼B 617-012-00-2	8-*p*-menthyl hydroperoxide; *p*-menthane hydroperoxide	201-281-4	80-47-7	O; R7 C; R34 Xn; R20	O; C R: 7-20-34 S: (1/2-)3/7-14-36/37/39-45	C; R34: C ≥ 10 % Xi; R36/37/38: 5 % ≤ C < 10 %	
617-013-00-8	*O*,*O*-*tert*-butyl *O*-docosyl monoperoxyoxalate	404-300-6	116753-76-5	O; R7 N; R50-53	O; N R: 7-50/53 S: (2-)7-14-36/37/39-47-60-61		

▼B

Nru ta' l-Indiċi	Identifikazzjoni Internazzjonażli tal-Kimiki	Nru KE	Nru CAS	Klassifikazzjoni	Tikkettar	Limiti ta' Konċentrazzjoni	Noti
617-014-00-3	6-(nonylamino)-6-oxo-peroxyhexanoic acid	406-680-9	104788-63-8	O; R7 Xi; R41 R43 N; R50	O; Xi; N R: 7-41-43-50 S: (2-)3/7-14-26-36/37/39-61		
617-015-00-9	bis(4-methylbenzoyl)peroxide	407-950-9	895-85-2	E; R2 O; R7 N; R50-53	E; N R: 2-7-50/53 S: (2-)7-14-36/37/39-47-60-61		
617-016-00-4	3-hydroxy-1,1-dimethylbutyl 2-ethyl-2-methylheptaneperoxoate	413-910-1	—	O; R7 R10 Xi; R38 N; R50-53	O; Xi; N R: 7-10-38-50/53 S: (2-)7/47-14-36/37/39-60-61		
▼M1 617-017-00-X	reaction mass of: 2,2'-bis(*tert*-pentylperoxy)-*p*-diisopropylbenzene; 2,2'-bis(*tert*-pentylperoxy)-*m*-diisopropylbenzene	412-140-3	32144-25-5	E; R2 O; R7 R53	E R: 2-7-53 S: (2-)3/7-14-36/37/39-61		T
▼B 617-018-00-5	reaction mass of: 1-methyl-1-(3-(1-methylethyl)phenyl)ethyl-1-methyl-1-phenylethylperoxide, 63 % by weight; 1-methyl-1-(4-(1-methylethyl)phenyl)ethyl-1-methyl-1-phenylethylperoxide, 31 % by weight	410-840-3	71566-50-2	O; R7 N; R51-53	O; N R: 7-51/53 S: (2-)3/7-14-36/37/39-61		
617-019-00-0	6-(phthalimido)peroxyhexanoic acid	410-850-8	128275-31-0	O; R7 Xi; R41 N; R50	O; Xi; N R: 7-41-50 S: (2-)3/7-14-26-36/37/39-61		
617-020-00-6	1,3-di(prop-2,2-diyl)benzene bis(neodecanoylperoxide)	420-060-5	117663-11-3	R10 O; R7 N; R51-53	O; N R: 7-10-51/53 S: (2-)7-14-36/37/39-47-61		
▼M1 617-021-00-1	methylethylketone peroxide trimer	429-320-2	—	E; R2 O; R7 Xn; R65 Xi; R38 R43	E; Xn R: 2-7-38-43-65 S: (2-)3/7-14-23-36/37/39-62		

▼M1

Nru ta' l-Indiċi	Identifikazzjoni Internazzjonażli tal-Kimiki	Nru KE	Nru CAS	Klassifikazzjoni	Tikkettar	Limiti ta' Konċentrazzjoni	Noti
617-022-00-7	reaction mass of: 1,2-dimethylpropylidene dihydroperoxide; dimethyl 1,2-benzenedicarboxylate	442-480-8	—	O; R7 Xn; R22 C; R34 R43 N; R51-53	O; C; N R: 7-22-34-43-51/53 S: (1/2-)3/7-14-26-36/37/39-45-50-61		

▼B

647-001-00-8	glucosidase, β-	232-589-7	9001-22-3	R42	Xn R: 42 S: (2-)22-24-36/37		
647-002-00-3	cellulase	232-734-4	9012-54-8	R42	Xn R: 42 S: (2-)22-24-36/37		
647-003-00-9	cellobiohydrolase, exo-	253-465-9	37329-65-0	R42	Xn R: 42 S: (2-)22-24-36/37		
647-004-00-4	cellulases with the exception of those specified elsewhere in this Annex	—	—	R42	Xn R: 42 S: (2-)22-24-36/37		A
647-005-00-X	bromelain, juice	232-572-4	9001-00-7	Xi; R36/37/38 R42	Xn R: 36/37/38-42 S: (2-)22-24-26-36/37		
647-006-00-5	ficin	232-599-1	9001-33-6	Xi; R36/37/38 R42	Xn R: 36/37/38-42 S: (2-)22-24-26-36/37		
647-007-00-0	papain	232-627-2	9001-73-4	Xi; R36/37/38 R42	Xn R: 36/37/38-42 S: (2-)22-24-26-36/37		
647-008-00-6	pepsin A	232-629-3	9001-75-6	Xi; R36/37/38 R42	Xn R: 36/37/38-42 S: (2-)22-24-26-36/37		

▼B

Nru ta' l-Indiċi	Identifikazzjoni Internazzjonażli tal-Kimiki	Nru KE	Nru CAS	Klassifikazzjoni	Tikkettar	Limiti ta' Konċentrazzjoni	Noti
647-009-00-1	rennin	232-645-0	9001-98-3	Xi; R36/37/38 R42	Xn R: 36/37/38-42 S: (2-)22-24-26-36/37		
647-010-00-7	trypsin	232-650-8	9002-07-7	Xi; R36/37/38 R42	Xn R: 36/37/38-42 S: (2-)22-24-26-36/37		
647-011-00-2	chymotrypsin	232-671-2	9004-07-3	Xi; R36/37/38 R42	Xn R: 36/37/38-42 S: (2-)22-24-26-36/37		
647-012-00-8	subtilisin	232-752-2	9014-01-1	Xi; R37/38-41 R42	Xn R: 37/38-41-42 S: (2-)22-24-26-36/37/39		
647-013-00-3	proteinase, microbial neutral	232-966-6	9068-59-1	Xi; R36/37/38 R42	Xn R: 36/37/38-42 S: (2-)22-24-26-36/37		
647-014-00-9	proteases with the exception of those specified elsewhere in this Annex	—	—	Xi; R36/37/38 R42	Xn R: 36/37/38-42 S: (2-)22-24-26-36/37		
647-015-00-4	amylase, α-	232-565-6	9000-90-2	R42	Xn R: 42 S: (2-)22-24-36/37		
647-016-00-X	amylases with the exception of those specified elsewhere in this Annex	—	—	R42	Xn R: 42 S: (2-)22-24-36/37		
▼M1 647-017-00-5	laccase	420-150-4	80498-15-3	R42	Xn R: 42 S: (2-)23-45		

▼B

Nru ta' l-Indiċi	Identifikazzjoni Internazzjonażli tal-Kimiki	Nru KE	Nru CAS	Klassifikazzjoni	Tikkettar	Limiti ta' Konċentrazzjoni	Noti
648-001-00-0	Distillates (coal tar), benzole fraction; Light Oil	283-482-7	84650-02-2	Carc. Cat. 2; R45	T R: 45 S: 53-45		►M2 — ◄
▼M1 648-002-00-6	Tar oils, brown-coal; Light Oil; [The distillate from lignite tar boiling in the range of approximately 80 °C to 250 °C (176 °F to 482 °F). Composed primarily of aliphatic and aromatic hydrocarbons and monobasic phenols.]	302-674-4	94114-40-6	Carc. Cat. 2; R45 Muta. Cat. 2; R46	T R: 45-46 S: 53-45		►M2 — ◄ J
648-003-00-1	Benzol forerunnings (coal); Light Oil Redistillate, low boiling; [The distillate from coke oven light oil having an approximate distillation range below 100 °C (212 °F). Composed primarily of C_4 to C_6 aliphatic hydrocarbons.]	266-023-5	65996-88-5	Carc. Cat. 2; R45 Muta. Cat. 2; R46	T R: 45-46 S: 53-45		►M2 — ◄ J
648-004-00-7	Distillates (coal tar), benzole fraction, BTX-rich; Light Oil Redistillate, low boiling; [A residue from the distillation of crude benzole to remove benzole fronts. Composed primarily of benzene, toluene and xylenes boiling in the range of approximately 75 °C to 200 °C (167 °F to 392 °F).]	309-984-9	101896-26-8	Carc. Cat. 2; R45 Muta. Cat. 2; R46	T R: 45-46 S: 53-45		►M2 — ◄ J
648-005-00-2	Aromatic hydrocarbons, C_{6-10}, C_8-rich; Light Oil Redistillate, low boiling	292-697-5	90989-41-6	Carc. Cat. 2; R45 Muta. Cat. 2; R46	T R: 45-46 S: 53-45		►M2 — ◄ J
648-006-00-8	Solvent naphtha (coal), light; Light Oil Redistillate, low boiling	287-498-5	85536-17-0	Carc. Cat. 2; R45 Muta. Cat. 2; R46	T R: 45-46 S: 53-45		►M2 — ◄ J

▼M1

Nru ta' l-Indiċi	Identifikazzjoni Internazzjonażli tal-Kimiki	Nru KE	Nru CAS	Klassifikazzjoni	Tikkettar	Limiti ta' Konċentrazzjoni	Noti
648-007-00-3	Solvent naphtha (coal), xylene-styrene cut; Light Oil Redistillate, intermediate boiling	287-502-5	85536-20-5	Carc. Cat. 2; R45 Muta. Cat. 2; R46	T R: 45-46 S: 53-45		►M2 J ◄
648-008-00-9	Solvent naphtha (coal), coumarone-styrene contg.; Light Oil Redistillate, intermediate boiling	287-500-4	85536-19-2	Carc. Cat. 2; R45 Muta. Cat. 2; R46	T R: 45-46 S: 53-45		►M2 J ◄
648-009-00-4	Naphtha (coal), distn. residues; Light Oil Redistillate, high boiling; [The residue remaining from the distillation of recovered naphtha. Composed primarily of naphthalene and condensation products of indene and styrene.]	292-636-2	90641-12-6	Carc. Cat. 2; R45 Muta. Cat. 2; R46	T R: 45-46 S: 53-45		►M2 J ◄
648-010-00-X	Aromatic hydrocarbons, C_8; Light Oil Redistillate, high boiling	292-694-9	90989-38-1	Carc. Cat. 2; R45 Muta. Cat. 2; R46	T R: 45-46 S: 53-45		►M2 J ◄
648-012-00-0	Aromatic hydrocarbons, C_{8-9}, hydrocarbon resin polymn. by-product; Light Oil Redistillate, high boiling; [A complex combination of hydrocarbons obtained from the evaporation of solvent under vacuum from polymerized hydrocarbon resin. It consists predominantly of aromatic hydrocarbons having carbon numbers predominantly in the range of C_8 through C_9 and boiling in the range of approximately 120 °C to 215 °C (248 °F to 419 °F).]	295-281-1	91995-20-9	Carc. Cat. 2; R45 Muta. Cat. 2; R46	T R: 45-46 S: 53-45		►M2 J ◄
648-013-00-6	Aromatic hydrocarbons, C_{9-12}, benzene distn.; Light Oil Redistillate, high boiling	295-551-9	92062-36-7	Carc. Cat. 2; R45 Muta. Cat. 2; R46	T R: 45-46 S: 53-45		►M2 J ◄

▼M1

Nru ta' l-Indiċi	Identifikazzjoni Internazzjonażli tal-Kimiki	Nru KE	Nru CAS	Klassifikazzjoni	Tikkettar	Limiti ta' Konċentrazzjoni	Noti
648-014-00-1	Extract residues (coal), benzole fraction alk., acid ext.; Light Oil Extract Residues, low boiling; [The redistillate from the distillate, freed of tar acids and tar bases, from bituminous coal high temperature tar boiling in the approximate range of 90 °C to 160 °C (194 °F to 320 °F). It consists predominantly of benzene, toluene and xylenes.]	295-323-9	91995-61-8	Carc. Cat. 2; R45 Muta. Cat. 2; R46	T R: 45-46 S: 53-45		►M2 J ◄
648-015-00-7	Extract residues (coal tar), benzole fraction alk., acid ext.; Light Oil Extract Residues, low boiling; [A complex combination of hydrocarbons obtained by the redistillation of the distillate of high temperature coal tar (tar acid and tar base free). It consists predominantly of unsubstituted and substituted mononuclear aromatic hydrocarbons boiling in the range of 85 °C to 195 °C (185 °F to 383 °F).]	309-868-8	101316-63-6	Carc. Cat. 2; R45 Muta. Cat. 2; R46	T R: 45-46 S: 53-45		►M2 J ◄
648-016-00-2	Extract residues (coal), benzole fraction acid; Light Oil Extract Residues, low boiling; [An acid sludge by-product of the sulfuric acid refining of crude high temperature coal. Composed primarily of sulfuric acid and organic compounds.]	298-725-2	93821-38-6	Carc. Cat. 2; R45 Muta. Cat. 2; R46	T R: 45-46 S: 53-45		►M2 J ◄
648-017-00-8	Extract residues (coal), light oil alk., distn. overheads; Light Oil Extract Residues, low boiling; [The first fraction from the distillation of aromatic hydrocarbons, coumarone, naphthalene and indene rich prefractionator bottoms or washed carbolic oil boiling substantially below 145 °C (293 °F). Composed primarily of C_7 and C_8 aliphatic and aromatic hydrocarbons.]	292-625-2	90641-02-4	Carc. Cat. 2; R45 Muta. Cat. 2; R46	T R: 45-46 S: 53-45		►M2 J ◄

▼M1

Nru ta' l-Indiċi	Identifikazzjoni Internazzjonażli tal-Kimiki	Nru KE	Nru CAS	Klassifikazzjoni	Tikkettar	Limiti ta' Konċentrazzjoni	Noti
648-018-00-3	Extract residues (coal), light oil alk., acid ext., indene fraction; Light Oil Extract Residues, intermediate boiling	309-867-2	101316-62-5	Carc. Cat. 2; R45 Muta. Cat. 2; R46	T R: 45-46 S: 53-45		►M2 J ◄
648-019-00-9	Extract residues (coal), light oil alk., indene naphtha fraction; Light Oil Extract Residues, high boiling; [The distillate from aromatic hydrocarbons, coumarone, naphthalene and indene rich prefractionator bottoms or washed carbolic oils, having an approximate boiling range of 155 °C to 180 °C (311 °F to 356 °F). Composed primarily of indene, indan and trimethylbenzenes.]	292-626-8	90641-03-5	Carc. Cat. 2; R45 Muta. Cat. 2; R46	T R: 45-46 S: 53-45		►M2 J ◄
648-020-00-4	Solvent naphtha (coal); Light Oil Extract Residues, high boiling; [The distillate from either high temperature coal tar, coke oven light oil, or coal tar oil alkaline extract residue having an approximate distillation range of 130 °C to 210 °C (266 °F to 410 °F). Composed primarily of indene and other polycyclic ring systems containing a single aromatic ring. May contain phenolic compounds and aromatic nitrogen bases.]	266-013-0	65996-79-4	Carc. Cat. 2; R45 Muta. Cat. 2; R46	T R: 45-46 S: 53-45		►M2 J ◄
648-021-00-X	Distillates (coal tar), light oils, neutral fraction; Light Oil Extract Residues, high boiling; [A distillate from the fractional distillation of high temperature coal tar. Composed primarily of alkyl-substituted one ring aromatic hydrocarbons boiling in the range of approximately 135 °C to 210 °C (275 °F to 410 °F). May also include unsaturated hydrocarbons such as indene and coumarone.]	309-971-8	101794-90-5	Carc. Cat. 2; R45 Muta. Cat. 2; R46	T R: 45-46 S: 53-45		►M2 J ◄

▼M1

Nru ta' l-Indiċi	Identifikazzjoni Internazzjonażli tal-Kimiki	Nru KE	Nru CAS	Klassifikazzjoni	Tikkettar	Limiti ta' Konċentrazzjoni	Noti
648-022-00-5	Distillates (coal tar), light oils, acid exts.; Light Oil Extract Residues, high boiling; [This oil is a complex reaction mass of aromatic hydrocarbons, primarily indene, naphthalene, coumarone, phenol, and *o*-, *m*- and *p*-cresol and boiling in the range of 140 °C to 215 °C (284 °F to 419 °F).]	292-609-5	90640-87-2	Carc. Cat. 2; R45 Muta. Cat. 2; R46	T R: 45-46 S: 53-45		►M2 J ◄
648-023-00-0	Distillates (coal tar), light oils; Carbolic Oil; [A complex combination of hydrocarbons obtained by distillation of coal tar. It consists of aromatic and other hydrocarbons, phenolic compounds and aromatic nitrogen compounds and distills at the approximate range of 150 °C to 210 °C (302 °F to 410 °F).]	283-483-2	84650-03-3	Carc. Cat. 2; R45 Muta. Cat. 2; R46	T R: 45-46 S: 53-45		►M2 J ◄
648-024-00-6	Tar oils, coal; Carbolic Oil; [The distillate from high temperature coal tar having an approximate distillation range of 130 °C to 250 °C (266 °F to 410 °F). Composed primarily of naphthalene, alkyl-naphthalenes, phenolic compounds, and aromatic nitrogen bases.]	266-016-7	65996-82-9	Carc. Cat. 2; R45 Muta. Cat. 2; R46	T R: 45-46 S: 53-45		►M2 J ◄
648-026-00-7	Extract residues (coal), light oil alk., acid ext.; Carbolic Oil Extract Residue; [The oil resulting from the acid washing of alkali-washed carbolic oil to remove the minor amounts of basic compounds (tar bases). Composed primarily of indene, indan and alkylbenzenes.]	292-624-7	90641-01-3	Carc. Cat. 2; R45 Muta. Cat. 2; R46	T R: 45-46 S: 53-45		►M2 J ◄
648-027-00-2	Extract residues (coal), tar oil alk.; Carbolic Oil Extract Residue; [The residue obtained from coal tar oil by an alkaline wash such as aqueous sodium hydroxide after the removal of crude coal tar acids. Composed primarily of naphthalenes and aromatic nitrogen bases.]	266-021-4	65996-87-4	Carc. Cat. 2; R45 Muta. Cat. 2; R46	T R: 45-46 S: 53-45		►M2 J ◄

▼M1

Nru ta' l-Indiċi	Identifikazzjoni Internazzjonażli tal-Kimiki	Nru KE	Nru CAS	Klassifikazzjoni	Tikkettar	Limiti ta' Konċentrazzjoni	Noti
648-028-00-8	Extract oils (coal), light oil; Acid Extract; [The aqueous extract produced by an acidic wash of alkali-washed carbolic oil. Composed primarily of acid salts of various aromatic nitrogen bases including pyridine, quinoline and their alkyl derivatives.]	292-622-6	90640-99-6	Carc. Cat. 2; R45 Muta. Cat. 2; R46	T R: 45-46 S: 53-45		►M2 J ◄
648-029-00-3	Pyridine, alkyl derivs.; Crude Tar Bases; [The complex combination of polyalkylated pyridines derived from coal tar distillation or as high-boiling distillates approximately above 150 °C (302 °F) from the reaction of ammonia with acetaldehyde, formaldehyde or paraformaldehyde.]	269-929-9	68391-11-7	Carc. Cat. 2; R45 Muta. Cat. 2; R46	T R: 45-46 S: 53-45		►M2 J ◄
648-030-00-9	Tar bases, coal, picoline fraction; Distillate Bases; [Pyridine bases boiling in the range of approximately 125 °C to 160 °C (257 °F 320 °F) obtained by distillation of neutralized acid extract of the base-containing tar fraction obtained by the distillation of bituminous coal tars. Composed chiefly of lutidines and picolines.]	295-548-2	92062-33-4	Carc. Cat. 2; R45 Muta. Cat. 2; R46	T R: 45-46 S: 53-45		►M2 J ◄
648-031-00-4	Tar bases, coal, lutidine fraction; Distillate Bases	293-766-2	91082-52-9	Carc. Cat. 2; R45 Muta. Cat. 2; R46	T R: 45-46 S: 53-45		►M2 J ◄
648-032-00-X	Extract oils (coal), tar base, collidine fraction; Distillate Bases; [The extract produced by the acidic extraction of bases from crude coal tar aromatic oils, neutralization, and distillation of the bases. Composed primarily of collidines, aniline, toluidines, lutidines, xylidines.]	273-077-3	68937-63-3	Carc. Cat. 2; R45 Muta. Cat. 2; R46	T R: 45-46 S: 53-45		►M2 J ◄

▼M1

Nru ta' l-Indiċi	Identifikazzjoni Internazzjonażli tal-Kimiki	Nru KE	Nru CAS	Klassifikazzjoni	Tikkettar	Limiti ta' Konċentrazzjoni	Noti
648-033-00-5	Tar bases, coal, collidine fraction; Distillate Bases; [The distillation fraction boiling in the range of approximately 181 °C to 186 °C (356 °F to 367 °F) from the crude bases obtained from the neutralized, acid-extracted base-containing tar fractions obtained by the distillation of bituminous coal tar. It contains chiefly aniline and collidines.]	295-543-5	92062-28-7	Carc. Cat. 2; R45 Muta. Cat. 2; R46	T R: 45-46 S: 53-45		►M2 J ◄
648-034-00-0	Tar bases, coal, aniline fraction; Distillate Bases; [The distillation fraction boiling in the range of approximately 180 °C to 200 °C (356 °F to 392 °F) from the crude bases obtained by dephenolating and debasing the carbolated oil from the distillation of coal tar. It contains chiefly aniline, collidines, lutidines and toluidines.]	295-541-4	92062-27-6	Carc. Cat. 2; R45 Muta. Cat. 2; R46	T R: 45-46 S: 53-45		►M2 J ◄
648-035-00-6	Tar bases, coal, toluidine fraction; Distillate Bases	293-767-8	91082-53-0	Carc. Cat. 2; R45 Muta. Cat. 2; R46	T R: 45-46 S: 53-45		►M2 J ◄
648-036-00-1	Distillates (petroleum), alkene-alkyne manuf. pyrolysis oil, mixed with high-temp. coal tar, indene fraction; Redistillates; [A complex combination of hydrocarbons obtained as a redistillate from the fractional distillation of bituminous coal high temperature tar and residual oils that are obtained by the pyrolytic production of alkenes and alkynes from petroleum products or natural gas. It consists predominantly of indene and boils in a range of approximately 160 °C to 190 °C (320 °F to 374 °F).]	295-292-1	91995-31-2	Carc. Cat. 2; R45 Muta. Cat. 2; R46	T R: 45-46 S: 53-45		►M2 J ◄

▼M1

Nru ta' l-Indiċi	Identifikazzjoni Internazzjonażli tal-Kimiki	Nru KE	Nru CAS	Klassifikazzjoni	Tikkettar	Limiti ta' Konċentrazzjoni	Noti
648-037-00-7	Distillates (coal), coal tar-residual pyrolysis oils, naphthalene oils; Redistillates; [The redistillate obtained from the fractional distillation of bituminous coal high temperature tar and pyrolysis residual oils and boiling in the range of approximately 190 °C to 270 °C (374 °F to 518 °F). Composed primarily of substituted dinuclear aromatics.]	295-295-8	91995-35-6	Carc. Cat. 2; R45 Muta. Cat. 2; R46	T R: 45-46 S: 53-45		►M2 J ◄
648-038-00-2	Extract oils (coal), coal tar-residual pyrolysis oils, naphthalene oil, redistillate; Redistillates; [The redistillate from the fractional distillation of dephenolated and debased methylnaphthalene oil obtained from bituminous coal high temperature tar and pyrolysis residual oils boiling in the approximate range of 220 °C to 230 °C (428 °F to 446 °F). It consists predominantly of unsubstituted and substituted dinuclear aromatic hydrocarbons.]	295-329-1	91995-66-3	Carc. Cat. 2; R45 Muta. Cat. 2; R46	T R: 45-46 S: 53-45		►M2 J ◄
648-039-00-8	Extract oils (coal), coal tar-residual pyrolysis oils, naphthalene oils; Redistillates; [A neutral oil obtained by debasing and dephenolating the oil obtained from the distillation of high temperature tar and pyrolysis residual oils which has a boiliing range of 225 °C to 255 °C (437 °F to 491 °F). Composed primarily of substituted dinuclear aromatic hydrocarbons.]	310-170-0	122070-79-5	Carc. Cat. 2; R45 Muta. Cat. 2; R46	T R: 45-46 S: 53-45		►M2 J ◄
648-040-00-3	Extract oils (coal), coal tar residual pyrolysis oils, naphthalene oil, distn. residues; Redistillates;	310-171-6	122070-80-8	Carc. Cat. 2; R45 Muta. Cat. 2; R46	T R: 45-46 S: 53-45		►M2 J ◄

▼M1

Nru ta' l-Indiċi	Identifikazzjoni Internazzjonażli tal-Kimiki	Nru KE	Nru CAS	Klassifikazzjoni	Tikkettar	Limiti ta' Konċentrazzjoni	Noti
	[Residue from the distillation of dephenolated and debased methylnaphthalene oil (from bituminous coal tar and pyrolysis residual oils) with a boiling range of 240 °C to 260 °C (464 °F to 500 °F). Composed primarily of substituted dinuclear aromatic and heterocyclic hydrocarbons.]						
▼B 648-041-00-9	Absorption oils, bicyclo arom. and heterocyclic hydrocarbon fraction; Wash Oil Redistillate	309-851-5	101316-45-4	Carc. Cat. 2; R45	T R: 45 S: 53-45		►M2 M ◄
648-042-00-4	Distillates (coal tar), upper, fluorene-rich; Wash Oil Redistillate	284-900-0	84989-11-7	Carc. Cat. 2; R45	T R: 45 S: 53-45		►M2 M ◄
▼M1 648-043-00-X	Creosote oil, acenaphthene fraction, acenaphthene-free; Wash Oil Redistillate; [The oil remaining after removal by a crystallization process of acenaphthene from acenaphthene oil from coal tar. Composed primarily of naphthalene and alkylnaphthalenes.]	292-606-9	90640-85-0	Carc. Cat. 2; R45	T R: 45 S: 53-45		►M2 M ◄

▼B

Nru ta' l-Indiċi	Identifikazzjoni Internazzjonażli tal-Kimiki	Nru KE	Nru CAS	Klassifikazzjoni	Tikkettar	Limiti ta' Konċentrazzjoni	Noti
648-044-00-5	Distillates (coal tar), heavy oils; Heavy Anthracene Oil	292-607-4	90640-86-1	Carc. Cat. 2; R45	T R: 45 S: 53-45		►**M2** — ◄
648-045-00-0	Distillates (coal tar), upper; Heavy Anthracene Oil	266-026-1	65996-91-0	Carc. Cat. 2; R45	T R: 45 S: 53-45		►**M2** — ◄ M
648-046-00-6	Anthracene oil, acid ext.; Anthracene Oil Extract Residue	295-274-3	91995-14-1	Carc. Cat. 2; R45	T R: 45 S: 53-45		►**M2** — ◄ M
648-047-00-1	Distillates (coal tar); Heavy Anthracene Oil	266-027-7	65996-92-1	Carc. Cat. 2; R45	T R: 45 S: 53-45		►**M2** — ◄ M

▼B

Nru ta' l-Indiċi	Identifikazzjoni Internazzjonażli tal-Kimiki	Nru KE	Nru CAS	Klassifikazzjoni	Tikkettar	Limiti ta' Konċentrazzjoni	Noti
648-048-00-7	Distillates (coal tar), pitch, heavy oils; Heavy Anthracene Oil	295-312-9	91995-51-6	Carc. Cat. 2; R45	T R: 45 S: 53-45		►**M2** M ◄
648-049-00-2	Distillates (coal tar), pitch; Heavy Anthracene Oil	309-855-7	101316-49-8	Carc. Cat. 2; R45	T R: 45 S: 53-45		►**M2** M ◄
648-050-00-8	Distillates (coal tar), heavy oils, pyrene fraction; Heavy Anthracene Oil Redistillate	295-304-5	91995-42-5	Carc. Cat. 2; R45	T R: 45 S: 53-45		►**M2** M ◄
648-051-00-3	Distillates (coal tar), pitch, pyrene fraction; Heavy Anthracene Oil Redistillate	295-313-4	91995-52-7	Carc. Cat. 2; R45	T R: 45 S: 53-45		►**M2** M ◄

▼B

Nru ta' l-Indiċi	Identifikazzjoni Internazzjonażli tal-Kimiki	Nru KE	Nru CAS	Klassifikazzjoni	Tikkettar	Limiti ta' Konċentrazzjoni	Noti
648-052-00-9	Paraffin waxes (coal), brown-coal high-temp. tar, carbon-treated; Coal Tar Extract	308-296-6	97926-76-6	Carc. Cat. 2; R45	T R: 45 S: 53-45		►**M2** ── ◄ M
648-053-00-4	Paraffin waxes (coal), brown-coal high-temp tar, clay-treated; Coal Tar Extract	308-297-1	97926-77-7	Carc. Cat. 2; R45	T R: 45 S: 53-45		►**M2** ── ◄ M
648-054-00-X	Pitch; Pitch	263-072-4	61789-60-4	Carc. Cat. 2; R45	T R: 45 S: 53-45		►**M2** ── ◄ M
648-055-00-5	Pitch, coal tar, high-temp.; Pitch	266-028-2	65996-93-2	Carc. Cat. 2; R45	T R: 45 S: 53-45		►**M2** ── ◄

▼B

Nru ta' l-Indiċi	Identifikazzjoni Internazzjonażli tal-Kimiki	Nru KE	Nru CAS	Klassifikazzjoni	Tikkettar	Limiti ta' Konċentrazzjoni	Noti
648-056-00-0	Pitch, coal tar, high-temp., heat-treated; Pitch	310-162-7	121575-60-8	Carc. Cat. 2; R45	T R: 45 S: 53-45		►**M2** M ◄
648-057-00-6	Pitch, coal tar, high-temp., secondary; Pitch Redistillate	302-650-3	94114-13-3	Carc. Cat. 2; R45	T R: 45 S: 53-45		►**M2** M ◄
648-058-00-1	Residues (coal tar), pitch distn.; Pitch Redistillate	295-507-9	92061-94-4	Carc. Cat. 2; R45	T R: 45 S: 53-45		►**M2** M ◄
648-059-00-7	Tar, coal, high-temp., distn. and storage residues; Coal Tar Solids Residue	295-535-1	92062-20-9	Carc. Cat. 2; R45	T R: 45 S: 53-45		►**M2** M ◄

▼B

Nru ta' l-Indiċi	Identifikazzjoni Internazzjonażli tal-Kimiki	Nru KE	Nru CAS	Klassifikazzjoni	Tikkettar	Limiti ta' Konċentrazzjoni	Noti
648-060-00-2	Tar, coal, storage residues; Coal Tar Solids Residue	293-764-1	91082-50-7	Carc. Cat. 2; R45	T R: 45 S: 53-45		►M2 M ◄
648-061-00-8	Tar, coal, high-temp., residues; Coal Tar Solids Residue	309-726-5	100684-51-3	Carc. Cat. 2; R45	T R: 45 S: 53-45		►M2 M ◄
648-062-00-3	Tar, coal, high-temp., high-solids; Coal Tar Solids Residue	273-615-7	68990-61-4	Carc. Cat. 2; R45	T R: 45 S: 53-45		►M2 M ◄
648-063-00-9	Waste solids, coal-tar pitch coking; Coal Tar Solids Residue	295-549-8	92062-34-5	Carc. Cat. 2; R45	T R: 45 S: 53-45		►M2 M ◄
648-064-00-4	Extract residues (coal), brown; Coal Tar Extract	294-285-0	91697-23-3	Carc. Cat. 2; R45	T R: 45 S: 53-45		►M2 M ◄

▼B

Nru ta' l-Indiċi	Identifikazzjoni Internazzjonażli tal-Kimiki	Nru KE	Nru CAS	Klassifikazzjoni	Tikkettar	Limiti ta' Konċentrazzjoni	Noti
648-065-00-X	Paraffin waxes (coal), brown-coal-high-temp. tar; Coal Tar Extract	295-454-1	92045-71-1	Carc. Cat. 2; R45	T R: 45 S: 53-45		►**M2** M ◄
648-066-00-5	Paraffin waxes (coal), brown-coal-high-temp. tar, hydrotreated; Coal Tar Extract	295-455-7	92045-72-2	Carc. Cat. 2; R45	T R: 45 S: 53-45		►**M2** M ◄
648-067-00-0	Paraffin waxes (coal), brown-coal high-temp tar, silicic acid-treated; Coal Tar Extract	308-298-7	97926-78-8	Carc. Cat. 2; R45	T R: 45 S: 53-45		►**M2** M ◄
648-068-00-6	Tar, coal, low-temp., distn. residues; Tar Oil, intermediate boiling	309-887-1	101316-85-2	Carc. Cat. 2; R45	T R: 45 S: 53-45		►**M2** M ◄

▼B

Nru ta' l-Indiċi	Identifikazzjoni Internazzjonażli tal-Kimiki	Nru KE	Nru CAS	Klassifikazzjoni	Tikkettar	Limiti ta' Konċentrazzjoni	Noti
648-069-00-1	Pitch, coal tar, low-temp; Pitch Residue	292-651-4	90669-57-1	Carc. Cat. 2; R45	T R: 45 S: 53-45		►M2 — ◄ M
648-070-00-7	Pitch, coal tar, low-temp., oxidized; Pitch Residue, oxidised	292-654-0	90669-59-3	Carc. Cat. 2; R45	T R: 45 S: 53-45		►M2 — ◄ M
648-071-00-2	Pitch, coal tar, low-temp., heat-treated; Pitch Residue, oxidised; Pitch Residue, heat-treated	292-653-5	90669-58-2	Carc. Cat. 2; R45	T R: 45 S: 53-45		►M2 — ◄ M
648-072-00-8	Distillates (coal-petroleum), condensed-ring arom; Distillates	269-159-3	68188-48-7	Carc. Cat. 2; R45	T R: 45 S: 53-45		►M2 — ◄ M

▼B

Nru ta' l-Indiċi	Identifikazzjoni Internazzjonażli tal-Kimiki	Nru KE	Nru CAS	Klassifikazzjoni	Tikkettar	Limiti ta' Konċentrazzjoni	Noti
648-073-00-3	Aromatic hydrocarbons, C_{20-28}, polycyclic, mixed coal-tar pitch-polyethylene-polypropylene pyrolysis-derived; Pyrolysis Products	309-956-6	101794-74-5	Carc. Cat. 2; R45	T R: 45 S: 53-45		►M2 M ◄
648-074-00-9	Aromatic hydrocarbons, C_{20-28}, polycyclic, mixed coal-tar pitch-polyethylene pyrolysis-derived; Pyrolysis Products	309-957-1	101794-75-6	Carc. Cat. 2; R45	T R: 45 S: 53-45		►M2 M ◄
648-075-00-4	Aromatic hydrocarbons, C_{20-28}, polycyclic, mixed coal-tar pitch-polystyrene pyrolysis-derived; Pyrolysis Products	309-958-7	101794-76-7	Carc. Cat. 2; R45	T R: 45 S: 53-45		►M2 M ◄

▼B

Nru ta' l-Indiċi	Identifikazzjoni Internazzjonażli tal-Kimiki	Nru KE	Nru CAS	Klassifikazzjoni	Tikkettar	Limiti ta' Konċentrazzjoni	Noti
648-076-00-X	Pitch, coal tar-petroleum; Pitch Residues	269-109-0	68187-57-5	Carc. Cat. 2; R45	T R: 45 S: 53-45		►M2 M ◄
648-077-00-5	Phenanthrene, distn. residues; Heavy Anthracene Oil Redistillate	310-169-5	122070-78-4	Carc. Cat. 2; R45	T R: 45 S: 53-45		►M2 M ◄
648-078-00-0	Distillates (coal tar), upper, fluorene-free; Wash Oil Redistillate	284-899-7	84989-10-6	Carc. Cat. 2; R45	T R: 45 S: 53-45		►M2 M ◄
648-079-00-6	Anthracene oil; Anthracene oil	292-602-7	90640-80-5	Carc. Cat. 2; R45	T R: 45 S: 53-45		►M2 M ◄
▼M1 648-080-00-1	Residues (coal tar), creosote oil distn.; Wash Oil Redistillate; [The residue from the fractional distillation of wash oil boiling in the approximate range of 270 °C to 330 °C (518 °F to 626 °F). It consists predominantly of dinuclear aromatic and heterocyclic hydrocarbons.]	295-506-3	92061-93-3	Carc. Cat. 2; R45	T R: 45 S: 53-45		►M2 M ◄

▼B

Nru ta' l-Indiċi	Identifikazzjoni Internazzjonażli tal-Kimiki	Nru KE	Nru CAS	Klassifikazzjoni	Tikkettar	Limiti ta' Konċentrazzjoni	Noti
648-081-00-7	Tar, coal; Coal tar	232-361-7	8007-45-2	Carc. Cat. 1; R45	T R: 45 S: 53-45		►M2 — ◄
648-082-00-2	Tar, coal, high-temp.; Coal tar	266-024-0	65996-89-6	Carc. Cat. 1; R45	T R: 45 S: 53-45		►M2 — ◄
648-083-00-8	Tar, coal, low-temp.; Coal oil	266-025-6	65996-90-9	Carc. Cat. 1; R45	T R: 45 S: 53-45		►M2 — ◄

▼M1

Nru ta' l-Indiċi	Identifikazzjoni Internazzjonażli tal-Kimiki	Nru KE	Nru CAS	Klassifikazzjoni	Tikkettar	Limiti ta' Konċentrazzjoni	Noti
648-084-00-3	Distillates (coal), coke-oven light oil, naphthalene cut; Naphthalene Oil; [The complex combination of hydrocarbons obtained from prefractionation (continuous distillation) of coke oven light oil. It consists predominantly of naphthalene, coumarone and indene and boils above 148 °C (298 °F).]	285-076-5	85029-51-2	Carc. Cat. 2; R45 Muta. Cat. 2; R46	T R: 45-46 S: 53-45		►M2 — ◄ JM
648-085-00-9	Distillates (coal tar), naphthalene oils; Naphthalene Oil; [A complex combination of hydrocarbons obtained by the distillation of coal tar. It consists primarily of aromatic and other hydrocarbons, phenolic compounds and aromatic nitrogen compounds and distills in the approximate range of 200 °C to 250 °C (392 °F to 482 °F).]	283-484-8	84650-04-4	Carc. Cat. 2; R45 Muta. Cat. 2; R46	T R: 45-46 S: 53-45		►M2 — ◄ JM
648-086-00-4	Distillates (coal tar), naphthalene oils, naphthalene-low; Naphthalene Oil Redistillate; [A complex combination of hydrocarbons obtained by crystallization of naphthalene oil. Composed primarily of naphthalene, alkyl naphthalenes and phenolic compounds.]	284-898-1	84989-09-3	Carc. Cat. 2; R45 Muta. Cat. 2; R46	T R: 45-46 S: 53-45		►M2 — ◄ JM
648-087-00-X	Distillates (coal tar), naphthalene oil crystn. mother liquor; Naphthalene Oil Redistillate; [A complex combination of organic compounds obtained as a filtrate from the crystallization of the naphthalene fraction from coal tar and boiling in the range of approximately 200 °C to 230 °C (392 °F to 446 °F). Contains chiefly naphthalene, thio-naphthene and alkylnaphthalenes.]	295-310-8	91995-49-2	Carc. Cat. 2; R45 Muta. Cat. 2; R46	T R: 45-46 S: 53-45		►M2 — ◄ JM

▼M1

Nru ta' l-Indiċi	Identifikazzjoni Internazzjonażli tal-Kimiki	Nru KE	Nru CAS	Klassifikazzjoni	Tikkettar	Limiti ta' Konċentrazzjoni	Noti
648-088-00-5	Extract residues (coal), naphthalene oil, alk.; Naphthalene Oil Extract Residue; [A complex combination of hydrocarbons obtained from the alkali washing of naphthalene oil to remove phenolic compounds (tar acids). It is composed of naphthalene and alkyl naphthalenes.]	310-166-9	121620-47-1	Carc. Cat. 2; R45 Muta. Cat. 2; R46	T R: 45-46 S: 53-45		►M2 — ◄ JM
648-089-00-0	Extract residues (coal), naphthalene oil, alk., naphthalene-low; Naphthalene Oil Extract Residue; [A complex combination of hydrocarbons remaining after the removal of naphthalene from alkali-washed naphthalene oil by a crystallization process. It is composed primarily of naphthalene and alkyl naphthalenes.]	310-167-4	121620-48-2	Carc. Cat. 2; R45 Muta. Cat. 2; R46	T R: 45-46 S: 53-45		►M2 — ◄ JM
648-090-00-6	Distillates (coal tar), naphthalene oils, naphthalene-free, alk. exts.; Naphthalene Oil Extract Residue; [The oil remaining after the removal of phenolic compounds (tar acids) from drained naphthalene oil by an alkali wash. Composed primarily of naphthalene and alkyl naphthalenes.]	292-612-1	90640-90-7	Carc. Cat. 2; R45 Muta. Cat. 2; R46	T R: 45-46 S: 53-45		►M2 — ◄ JM
648-091-00-1	Extract residues (coal), naphthalene oil alk., distn. overheads; Naphthalene Oil Extract Residue; [The distillate from alkali-washed naphthalene oil having an approximate distillation range of 180 °C to 220 °C (356 °F to 428 °F). Composed primarily of naphthalene, alkylbenzenes, indene and indan.]	292-627-3	90641-04-6	Carc. Cat. 2; R45 Muta. Cat. 2; R46	T R: 45-46 S: 53-45		►M2 — ◄ JM

▼M1

Nru ta' l-Indiċi	Identifikazzjoni Internazzjonażli tal-Kimiki	Nru KE	Nru CAS	Klassifikazzjoni	Tikkettar	Limiti ta' Konċentrazzjoni	Noti
648-092-00-7	Distillates (coal tar), naphthalene oils, methylnaphthalene fraction; Methylnaphthalene Oil; [A distillate from the fractional distillation of high temperature coal tar. Composed primarily of substituted two ring aromatic hydrocarbons and aromatic nitrogen bases boiling in the range of approximately 225 °C to 255 °C (437 °F to 491 °F).]	309-985-4	101896-27-9	Carc. Cat. 2; R45 Muta. Cat. 2; R46	T R: 45-46 S: 53-45		►M2 — ◄ JM
648-093-00-2	Distillates (coal tar), naphthalene oils, indole-methylnaphthalene fraction; Methylnaphthalene Oil; [A distillate from the fractional distillation of high temperature coal tar. Composed primarily of indole and methylnaphthalene boiling in the range of approximately 235 °C to 255 °C (455 °F to 491 °F).]	309-972-3	101794-91-6	Carc. Cat. 2; R45 Muta. Cat. 2; R46	T R: 45-46 S: 53-45		►M2 — ◄ JM
648-094-00-8	Distillates (coal tar), naphthalene oils, acid exts.; Methylnaphthalene Oil Extract Residue; [A complex combination of hydrocarbons obtained by debasing the methylnaphthalene fraction obtained by the distillation of coal tar and boiling in the range of approximately 230 °C to 255 °C (446 °F to 491 °F). Contains chiefly 1(2)-methylnaphthalene, naphthalene, dimethylnaphthalene and biphenyl.]	295-309-2	91995-48-1	Carc. Cat. 2; R45 Muta. Cat. 2; R46	T R: 45-46 S: 53-45		►M2 — ◄ JM
648-095-00-3	Extract residues (coal), naphthalene oil alk., distn. residues; Methylnaphthalene Oil Extract Residue; [The residue from the distillation of alkali-washed naphthalene oil having an approximate distillation range of 220 °C to 300 °C (428 °F to 572 °F). Composed primarily of naphthalene, alkylnaphthalenes and aromatic nitrogen bases.]	292-628-9	90641-05-7	Carc. Cat. 2; R45 Muta. Cat. 2; R46	T R: 45-46 S: 53-45		►M2 — ◄ JM

▼M1

Nru ta' l-Indiċi	Identifikazzjoni Internazzjonażli tal-Kimiki	Nru KE	Nru CAS	Klassifikazzjoni	Tikkettar	Limiti ta' Konċentrazzjoni	Noti
648-096-00-9	Extract oils (coal), acidic, tar-base free; Methylnaphthalene Oil Extract Residue; [The extract oil boiling in the range of approximately 220 °C to 265 °C (428 °F to 509 °F) from coal tar alkaline extract residue produced by an acidic wash such as aqueous sulfuric acid after distillation to remove tar bases. Composed primarily of alkylnaphthalenes.]	284-901-6	84989-12-8	Carc. Cat. 2; R45 Muta. Cat. 2; R46	T R: 45-46 S: 53-45		►M2 — ◄ JM
648-097-00-4	Distillates (coal tar), benzole fraction, distn. residues; Wash Oil; [A complex combination of hydrocarbons obtained from the distillation of crude benzole (high temperature coal tar). It may be a liquid with the approximate distillation range of 150 °C to 300 °C (302 °F to 572 °F) or a semi-solid or solid with a melting point up to 70 °C (158 °F). It is composed primarily of naphthalene and alkyl naphthalenes.]	310-165-3	121620-46-0	Carc. Cat. 2; R45 Muta. Cat. 2; R46	T R: 45-46 S: 53-45		►M2 — ◄ JM
648-098-00-X	Creosote oil, acenaphthene fraction; Wash Oil; [A complex combination of hydrocarbons produced by the distillation of coal tar and boiling in the range of approximately 240 °C to 280 °C (464 °F to 536 °F). Composed primarily of acenaphthene, naphthalene and alkyl naphthalene.]	292-605-3	90640-84-9	Carc. Cat. 2; R45	T R: 45 S: 53-45		►M2 — ◄ M
648-099-00-5	Creosote oil; [A complex combination of hydrocarbons obtained by the distillation of coal tar. It consists primarily of aromatic hydrocarbons and may contain appreciable quantities of tar acids and tar bases. It distills at the approximate range of 200 °C to 325 °C (392 °F to 617 °F).]	263-047-8	61789-28-4	Carc. Cat. 2; R45	T R: 45 S: 53-45		►M2 — ◄ M

▼M1

Nru ta' l-Indiċi	Identifikazzjoni Internazzjonali tal-Kimiki	Nru KE	Nru CAS	Klassifikazzjoni	Tikkettar	Limiti ta' Konċentrazzjoni	Noti
648-100-00-9	Creosote oil, high-boiling distillate; Wash Oil; [The high-boiling distillation fraction obtained from the high temperature carbonization of bituminous coal which is further refined to remove excess crystalline salts. It consists primarily of creosote oil with some of the normal polynuclear aromatic salts, which are components of coal tar distillates, removed. It is crystal free at approximately 5 °C (41 °F).]	274-565-9	70321-79-8	Carc. Cat. 2; R45	T R: 45 S: 53-45		►M2 — ◄ M

▼B

648-101-00-4	Creosote; [The distillate of coal tar produced by the high temperature carbonization of bituminous coal. It consists primarily of aromatic hydrocarbons, tar acids and tar bases.]	232-287-5	8001-58-9	Carc. Cat. 2; R45	T R: 45 S: 53-45		►M2 — ◄

▼M1

648-102-00-X	Extract residues (coal), creosote oil acid; Wash Oil Extract Residue; [A complex combination of hydrocarbons from the base-freed fraction from the distillation of coal tar, boiling in the range of approximately 250 °C to 280 °C (482 °F to 536 °F). It consists predominantly of biphenyl and isomeric diphenylnaphthalenes.]	310-189-4	122384-77-4	Carc. Cat. 2; R45	T R: 45 S: 53-45		►M2 — ◄ M
648-103-00-5	Anthracene oil, anthracene paste; Anthracene Oil Fraction; [The anthracene-rich solid obtained by the crystallization and centrifuging of anthracene oil. It is composed primarily of anthracene, carbazole and phenanthrene.]	292-603-2	90640-81-6	Carc. Cat. 2; R45 Muta. Cat. 2; R46	T R: 45-46 S: 53-45		►M2 — ◄ JM

▼M1

Nru ta' l-Indiċi	Identifikazzjoni Internazzjonażli tal-Kimiki	Nru KE	Nru CAS	Klassifikazzjoni	Tikkettar	Limiti ta' Konċentrazzjoni	Noti
648-104-00-0	Anthracene oil, anthracene-low; Anthracene Oil Fraction; [The oil remaining after the removal, by a crystallization process, of an anthracene-rich solid (anthracene paste) from anthracene oil. It is composed primarily of two, three and four membered aromatic compounds.]	292-604-8	90640-82-7	Carc. Cat. 2; R45 Muta. Cat. 2; R46	T R: 45-46 S: 53-45		►M2 — ◄ JM
648-105-00-6	Residues (coal tar), anthracene oil distn.; Anthracene Oil Fraction; [The residue from the fraction distillation of crude anthracene boiling in the approximate range of 340 °C to 400 °C (644 °F to 752 °F). It consists predominantly of tri- and polynuclear aromatic and heterocyclic hydrocarbons.]	295-505-8	92061-92-2	Carc. Cat. 2; R45 Muta. Cat. 2; R46	T R: 45-46 S: 53-45		►M2 — ◄ JM
648-106-00-1	Anthracene oil, anthracene paste, anthracene fraction; Anthracene Oil Fraction; [A complex combination of hydrocarbons from the distillation of anthracene obtained by the crystallization of anthracene oil from bituminous high temperature tar and boiling in the range of 330 °C to 350 °C (626 °F to 662 °F). It contains chiefly anthracene, carbazole and phenanthrene.]	295-275-9	91995-15-2	Carc. Cat. 2; R45 Muta. Cat. 2; R46	T R: 45-46 S: 53-45		►M2 — ◄ JM
648-107-00-7	Anthracene oil, anthracene paste, carbazole fraction; Anthracene Oil Fraction; [A complex combination of hydrocarbons from the distillation of anthracene obtained by crystallization of anthracene oil from bituminous coal high temperature tar and boiling in the approximate range of 350 °C to 360 °C (662 °F to 680 °F). It contains chiefly anthracene, carbazole and phenanthrene.]	295-276-4	91995-16-3	Carc. Cat. 2; R45 Muta. Cat. 2; R46	T R: 45-46 S: 53-45		►M2 — ◄ JM

▼M1

Nru ta' l-Indiċi	Identifikazzjoni Internazzjonażli tal-Kimiki	Nru KE	Nru CAS	Klassifikazzjoni	Tikkettar	Limiti ta' Konċentrazzjoni	Noti
648-108-00-2	Anthracene oil, anthracene paste, distn. lights; Anthracene Oil Fraction; [A complex combination of hydrocarbons from the distillation of anthracene obtained by crystallization of anthracene oil from bituminous high temperature tar and boiling in the range of approximately 290 °C to 340 °C (554 °F to 644 °F). It contains chiefly trinuclear aromatics and their dihydro derivatives.]	295-278-5	91995-17-4	Carc. Cat. 2; R45 Muta. Cat. 2; R46	T R: 45-46 S: 53-45		►M2 — ◄ JM
648-109-00-8	Tar oils, coal, low-temp.; Tar Oil, high boiling; [A distillate from low-temperature coal tar. Composed primarily of hydrocarbons, phenolic compounds and aromatic nitrogen bases boiling in the range of approximately 160 °C to 340 °C (320 °F to 644 °F).]	309-889-2	101316-87-4	Carc. Cat. 2; R45 Muta. Cat. 2; R46	T R: 45-46 S: 53-45		►M2 — ◄ JM
648-110-00-3	Extract residues (coal), low temp. coal atar alk.; [The residue from low temperature coal tar oils after an alkaline wash, such as aqueous sodium hydroxide, to remove crude coal tar acids. Composed primarily of hydrocarbons and aromatic nitrogen bases.]	310-191-5	122384-78-5	Carc. Cat. 2; R45 Muta. Cat. 2; R46	T R: 45-46 S: 53-45		►M2 — ◄ JM
648-111-00-9	Phenols, ammonia liquor ext.; Alkaline Extract; [The combination of phenols extracted, using isobutyl acetate, from the ammonia liquor condensed from the gas evolved in low-temperature (less than 700 °C (1 292 °F)) destructive distillation of coal. It consists predominantly of a reaction mass of monohydric and dihydric phenols.]	284-881-9	84988-93-2	Carc. Cat. 2; R45 Muta. Cat. 2; R46	T R: 45-46 S: 53-45		►M2 — ◄ JM

▼M1

Nru ta' l-Indiċi	Identifikazzjoni Internazzjonali tal-Kimiki	Nru KE	Nru CAS	Klassifikazzjoni	Tikkettar	Limiti ta' Konċentrazzjoni	Noti
648-112-00-4	Distillates (coal tar), light oils, alk. exts.; Alkaline Extract; [The aqueous extract from carbolic oil produced by an alkaline wash such as aqueous sodium hydroxide. Composed primarily of the alkali salts of various phenolic compounds.]	292-610-0	90640-88-3	Carc. Cat. 2; R45 Muta. Cat. 2; R46	T R: 45-46 S: 53-45		►M2 — ◄ JM
648-113-00-X	Extracts, coal tar oil alk.; Alkaline Extract; [The extract from coal tar oil produced by an alkaline wash such as aqueous sodium hydroxide. Composed primarily of the alkali salts of various phenolic compounds.]	266-017-2	65996-83-0	Carc. Cat. 2; R45 Muta. Cat. 2; R46	T R: 45-46 S: 53-45		►M2 — ◄ JM
648-114-00-5	Distillates (coal tar), naphthalene oils, alk. exts.; Alkaline Extract; [The aqueous extract from naphthalene oil produced by an alkaline wash such as aqueous sodium hydroxide. Composed primarily of the alkali salts of various phenolic compounds.]	292-611-6	90640-89-4	Carc. Cat. 2; R45 Muta. Cat. 2; R46	T R: 45-46 S: 53-45		►M2 — ◄ JM
648-115-00-0	Extract residues (coal), tar oil alk., carbonated, limed; Crude Phenols; [The product obtained by treatment of coal tar oil alkaline extract with CO_2 and CaO. Composed primarily of $CaCO_3$, $Ca(OH)_2$, Na_2CO_3 and other organic and inorganic impurities.]	292-629-4	90641-06-8	Carc. Cat. 2; R45 Muta. Cat. 2; R46	T R: 45-46 S: 53-45		►M2 — ◄ JM
648-116-00-6	Tar acids, coal, crude; Crude Phenols; [The reaction product obtained by neutralizing coal tar oil alkaline extract with an acidic solution, such as aqueous sulfuric acid, or gaseous carbon dioxide, to obtain the free acids. Composed primarily of tar acids such as phenol, cresols, and xylenols.]	266-019-3	65996-85-2	Carc. Cat. 2; R45 Muta. Cat. 2; R46	T R: 45-46 S: 53-45		►M2 — ◄ JM

▼M1

Nru ta' l-Indiċi	Identifikazzjoni Internazzjonażli tal-Kimiki	Nru KE	Nru CAS	Klassifikazzjoni	Tikkettar	Limiti ta' Konċentrazzjoni	Noti
648-117-00-1	Tar acids, brown-coal, crude; Crude Phenols; [An acidified alkaline extract of brown coal tar distillate. Composed primarily of phenol and phenol homologs.]	309-888-7	101316-86-3	Carc. Cat. 2; R45 Muta. Cat. 2; R46	T R: 45-46 S: 53-45		►M2 — ◄ JM
648-118-00-7	Tar acids, brown-coal gasification; Crude Phenols; [A complex combination of organic compounds obtained from brown coal gasification. Composed primarily of C_{6-10} hydroxy aromatic phenols and their homologs.]	295-536-7	92062-22-1	Carc. Cat. 2; R45 Muta. Cat. 2; R46	T R: 45-46 S: 53-45		►M2 — ◄ JM
648-119-00-2	Tar acids, distn. residues; Distillate Phenols; [A residue from the distillation of crude phenol from coal. It consists predominantly of phenols having carbon numbers in the range of C_8 through C_{10} with a softening point of 60 °C to 80 °C (140 °F to 176 °F).]	306-251-5	96690-55-0	Carc. Cat. 2; R45 Muta. Cat. 2; R46	T R: 45-46 S: 53-45		►M2 — ◄ JM
648-120-00-8	Tar acids, methylphenol fraction; Distillate Phenols; [The fraction of tar acid rich in 3- and 4-methylphenol, recovered by distillation of low-temperature coal tar crude tar acids.]	284-892-9	84989-04-8	Carc. Cat. 2; R45 Muta. Cat. 2; R46	T R: 45-46 S: 53-45		►M2 — ◄ JM
648-121-00-3	Tar acids, polyalkylphenol fraction; Distillate Phenols; [The fraction of tar acids, recovered by distillation of low-temperature coal tar crude tar acids, having an approximate boiling range of 225 °C to 320 °C (437 °F to 608 °F). Composed primarily of polyalkylphenols.]	284-893-4	84989-05-9	Carc. Cat. 2; R45 Muta. Cat. 2; R46	T R: 45-46 S: 53-45		►M2 — ◄ JM

▼M1

Nru ta' l-Indiċi	Identifikazzjoni Internazzjonażli tal-Kimiki	Nru KE	Nru CAS	Klassifikazzjoni	Tikkettar	Limiti ta' Konċentrazzjoni	Noti
648-122-00-9	Tar acids, xylenol fraction; Distillate Phenols; [The fraction of tar acids, rich in 2,4- and 2,5-dimethylphenol, recovered by distillation of low-temperature coal tar crude tar acids.]	284-895-5	84989-06-0	Carc. Cat. 2; R45 Muta. Cat. 2; R46	T R: 45-46 S: 53-45		►M2 — ◄ JM
648-123-00-4	Tar acids, ethylphenol fraction; Distillate Phenols; [The fraction of tar acids, rich in 3- and 4-ethylphenol, recovered by distillation of low-temperature coal tar crude tar acids.]	284-891-3	84989-03-7	Carc. Cat. 2; R45 Muta. Cat. 2; R46	T R: 45-46 S: 53-45		►M2 — ◄ JM
648-124-00-X	Tar acids, 3,5-xylenol fraction; Distillate Phenols; [The fraction of tar acids, rich in 3,5-dimethylphenol, recovered by distillation of low-temperature coal tar acids.]	284-896-0	84989-07-1	Carc. Cat. 2; R45 Muta. Cat. 2; R46	T R: 45-46 S: 53-45		►M2 — ◄ JM
648-125-00-5	Tar acids, residues, distillates, first-cut; Distillate Phenols; [The residue from the distillation in the range of 235 °C to 355 °C (481 °F to 697 °F) of light carbolic oil.]	270-713-1	68477-23-6	Carc. Cat. 2; R45 Muta. Cat. 2; R46	T R: 45-46 S: 53-45		►M2 — ◄ JM
648-126-00-0	Tar acids, cresylic, residues; Distillate Phenols; [The residue from crude coal tar acids after removal of phenol, cresols, xylenols and any higher boiling phenols. A black solid with a melting point approximately 80 °C (176 °F). Composed primarily of polyalkylphenols, resin gums, and inorganic salts.]	271-418-0	68555-24-8	Carc. Cat. 2; R45 Muta. Cat. 2; R46	T R: 45-46 S: 53-45		►M2 — ◄ JM
648-127-00-6	Phenols, C_{9-11}; Distillate Phenols	293-435-2	91079-47-9	Carc. Cat. 2; R45 Muta. Cat. 2; R46	T R: 45-46 S: 53-45		►M2 — ◄ JM

▼M1

Nru ta' l-Indiċi	Identifikazzjoni Internazzjonażli tal-Kimiki	Nru KE	Nru CAS	Klassifikazzjoni	Tikkettar	Limiti ta' Konċentrazzjoni	Noti
648-128-00-1	Tar acids, cresylic; Distillate Phenols; [A complex combination of organic compounds obtained from brown coal and boiling in the range of approximately 200 °C to 230 °C (392 °F to 446 °F). It contains chiefly phenols and pyridine bases.]	295-540-9	92062-26-5	Carc. Cat. 2; R45 Muta. Cat. 2; R46	T R: 45-46 S: 53-45		►M2 — ◄ JM
648-129-00-7	Tar acids, brown-coal, C_2-alkylphenol fraction; Distillate Phenols; [The distillate from the acidification of alkaline washed lignite tar distillate boiling in the range of approximately 200 °C to 230 °C (392 °F to 446 °F). Composed primarily of *m*- and *p*-ethylphenol as well as cresols and xylenols.]	302-662-9	94114-29-1	Carc. Cat. 2; R45 Muta. Cat. 2; R46	T R: 45-46 S: 53-45		►M2 — ◄ JM
648-130-00-2	Extract oils (coal), naphthalene oils; Acid Extract; [The aqueous extract produced by an acidic wash of alkali-washed naphthalene oil. Composed primarily of acid salts of various aromatic nitrogen bases including pyridine, quinoline and their alkyl derivatives.]	292-623-1	90641-00-2	Carc. Cat. 2; R45 Muta. Cat. 2; R46	T R: 45-46 S: 53-45		►M2 — ◄ JM
648-131-00-8	Tar bases, quinoline derivs.; Distillate Bases	271-020-7	68513-87-1	Carc. Cat. 2; R45 Muta. Cat. 2; R46	T R: 45-46 S: 53-45		►M2 — ◄ JM
648-132-00-3	Tar bases, coal, quinoline derivs. fraction; Distillate Bases	274-560-1	70321-67-4	Carc. Cat. 2; R45 Muta. Cat. 2; R46	T R: 45-46 S: 53-45		►M2 — ◄ JM

▼M1

Nru ta' l-Indiċi	Identifikazzjoni Internazzjonażli tal-Kimiki	Nru KE	Nru CAS	Klassifikazzjoni	Tikkettar	Limiti ta' Konċentrazzjoni	Noti
648-133-00-9	Tar bases, coal, distn. residues; Distillate Bases; [The distillation residue remaining after the distillation of the neutralized, acid-extracted base-containing tar fractions obtained by the distillation of coal tars. It contains chiefly aniline, collidines, quinoline and quinoline derivatives and toluidines.]	295-544-0	92062-29-8	Carc. Cat. 2; R45 Muta. Cat. 2; R46	T R: 45-46 S: 53-45		►M2 — ◄ JM
648-134-00-4	Hydrocarbon oils, arom., mixed with polyethylene and polypropylene, pyrolyzed, light oil fraction; Heat Treatment Products; [The oil obtained from the heat treatment of a polyethylene/polypropylene reaction mass with coal tar pitch or aromatic oils. It consists predominantly of benzene and its homologs boiling in a range of approximately 70 °C to 120 °C (158 °F to 248 °F).]	309-745-9	100801-63-6	Carc. Cat. 2; R45 Muta. Cat. 2; R46	T R: 45-46 S: 53-45		►M2 — ◄ JM
648-135-00-X	Hydrocarbon oils, arom., mixed with polyethylene, pyrolyzed, light oil fraction; Heat Treatment Products; [The oil obtained from the heat treatment of polyethylene with coal tar pitch or aromatic oils. It consists predominantly of benzene and its homologs boiling in a range of 70 °C to 120 °C (158 °F to 248 °F).]	309-748-5	100801-65-8	Carc. Cat. 2; R45 Muta. Cat. 2; R46	T R: 45-46 S: 53-45		►M2 — ◄ JM
648-136-00-5	Hydrocarbon oils, arom., mixed with polystyrene, pyrolyzed, light oil fraction; Heat Treatment Products; [The oil obtained from the heat treatment of polystyrene with coal tar pitch or aromatic oils. It consists predominantly of benzene and its homologs boiling in a range of approximately 70 °C to 210 °C (158 °F to 410 °F).]	309-749-0	100801-66-9	Carc. Cat. 2; R45 Muta. Cat. 2; R46	T R: 45-46 S: 53-45		►M2 — ◄ JM

▼M1

Nru ta' l-Indiċi	Identifikazzjoni Internazzjonażli tal-Kimiki	Nru KE	Nru CAS	Klassifikazzjoni	Tikkettar	Limiti ta' Konċentrazzjoni	Noti
648-137-00-0	Extract residues (coal), tar oil alk., naphthalene distn. residues; Naphthalene Oil Extract Residue; [The residue obtained from chemical oil extracted after the removal of naphthalene by distillation composed primarily of two to four membered condensed ring aromatic hydrocarbons and aromatic nitrogen bases.]	277-567-8	73665-18-6	Carc. Cat. 2; R45 Muta. Cat. 2; R46	T R: 45-46 S: 53-45		►M2 — ◄ JM
648-138-00-6	Creosote oil, low-boiling distillate; Wash Oil; [The low-boiling distillation fraction obtained from the high temperature carbonization of bituminous coal, which is further refined to remove excess crystalline salts. It consists primarily of creosote oil with some of the normal polynuclear aromatic salts, which are components of coal tar distillate, removed. It is crystal free at approximately 38 °C (100 °F).]	274-566-4	70321-80-1	Carc. Cat. 2; R45	T R: 45 S: 53-45		►M2 — ◄ M
648-139-00-1	Tar acids, cresylic, sodium salts, caustic solns.; Alkaline Extract	272-361-4	68815-21-4	Carc. Cat. 2; R45 Muta. Cat. 2; R46	T R: 45-46 S: 53-45		►M2 — ◄ JM
648-140-00-7	Extract oils (coal), tar base; Acid Extract; [The extract from coal tar oil alkaline extract residue produced by an acidic wash such as aqueous sulfuric acid after distillation to remove naphthalene. Composed primarily of the acid salts of various aromatic nitrogen bases including pyridine, quinoline, and their alkyl derivatives.]	266-020-9	65996-86-3	Carc. Cat. 2; R45 Muta. Cat. 2; R46	T R: 45-46 S: 53-45		►M2 — ◄ JM

▼M1

Nru ta' l-Indiċi	Identifikazzjoni Internazzjonażli tal-Kimiki	Nru KE	Nru CAS	Klassifikazzjoni	Tikkettar	Limiti ta' Konċentrazzjoni	Noti
648-141-00-2	Tar bases, coal, crude; Crude Tar Bases; [The reaction product obtained by neutralizing coal tar base extract oil with an alkaline solution, such as aqueous sodium hydroxide, to obtain the free bases. Composed primarily of such organic bases as acridine, phenanthridine, pyridine, quinoline and their alkyl derivatives.]	266-018-8	65996-84-1	Carc. Cat. 2; R45 Muta. Cat. 2; R46	T R: 45-46 S: 53-45		►M2 — ◄ JM
648-142-00-8	Residues (coal), liq. solvent extn.	302-681-2	94114-46-2	Carc. Cat. 2; R45	T R: 45 S: 53-45		►M2 — ◄ M
648-143-00-3	Coal liquids, liq. solvent extn. soln.	302-682-8	94114-47-3	Carc. Cat. 2; R45	T R: 45 S: 53-45		►M2 — ◄ M
648-144-00-9	Coal liquids, liq. solvent extn.	302-683-3	94114-48-4	Carc. Cat. 2; R45	T R: 45 S: 53-45		►M2 — ◄ M

▼B

▼B

Nru ta' l-Indiċi	Identifikazzjoni Internazzjonażli tal-Kimiki	Nru KE	Nru CAS	Klassifikazzjoni	Tikkettar	Limiti ta' Konċentrazzjoni	Noti
648-145-00-4	Tar brown-coal	309-885-0	101316-83-0	Carc. Cat. 1; R45	T R: 45 S: 53-45		►M2 — ◄
648-146-00-X	Tar, brown-coal, low-temp.	309-886-6	101316-84-1	Carc. Cat. 1; R45	T R: 45 S: 53-45		►M2 — ◄
▼M1 648-147-00-5	Light oil (coal), coke-oven; Crude benzole; [The volatile organic liquid extracted from the gas evolved in the high temperature (greater than 700 °C (1 292 °F)) destructive distillation of coal. Composed primarily of benzene, toluene, and xylenes. May contain other minor hydrocarbon constituents.]	266-012-5	65996-78-3	Carc. Cat. 2; R45 Muta. Cat. 2; R46	T R: 45-46 S: 53-45		►M2 — ◄ J
648-148-00-0	Distillates (coal), liq. solvent extn., primary; [The liquid product of condensation of vapors emitted during the digestion of coal in a liquid solvent and boiling in the range of approximately 30 °C to 300 °C (86 °F to 572 °F). Composed primarily of partly hydrogenated condensed-ring aromatic hydrocarbons, aromatic compounds containing nitrogen, oxygen and sulfur, and their alkyl derivatives having carbon numbers predominantly in the range of C_4 through C_{14}.]	302-688-0	94114-52-0	Carc. Cat. 2; R45 Muta. Cat. 2; R46	T R: 45-46 S: 53-45		►M2 — ◄ J

▼M1

Nru ta' l-Indiċi	Identifikazzjoni Internazzjonażli tal-Kimiki	Nru KE	Nru CAS	Klassifikazzjoni	Tikkettar	Limiti ta' Konċentrazzjoni	Noti
648-149-00-6	Distillates (coal), solvent extn., hydrocracked; [Distillate obtained by hydrocracking of coal extract or solution produced by the liquid solvent extraction or supercritical gas extraction processes and boiling in the range of approximately 30 °C to 300 °C (86 °F to 572 °F). Composed primarily of aromatic, hydrogenated aromatic and naphthenic compounds, their alkyl derivatives and alkanes with carbon numbers predominantly in the range of C_4 through C_{14}. Nitrogen, sulfur and oxygen-containing aromatic and hydrogenated aromatic compounds are also present.]	302-689-6	94114-53-1	Carc. Cat. 2; R45 Muta. Cat. 2; R46	T R: 45-46 S: 53-45		►M2 J ◄
648-150-00-1	Naphtha (coal), solvent extn., hydrocracked; [Fraction of the distillate obtained by hydrocracking of coal extract or solution produced by the liquid solvent extraction or supercritical gas extraction processes and boiling in the range of approximately 30 °C to 180 °C (86 °F to 356 °F). Composed primarily of aromatic, hydrogenated aromatic and naphthenic compounds, their alkyl derivatives and alkanes with carbon numbers predominantly in the range of C_4 to C_9. Nitrogen, sulfur and oxygen-containing aromatic and hydrogenated aromatic compounds are also present.]	302-690-1	94114-54-2	Carc. Cat. 2; R45 Muta. Cat. 2; R46	T R: 45-46 S: 53-45		►M2 J ◄

▼B

648-151-00-7	Gasoline, coal solvent extn., hydrocracked naphtha	302-691-7	94114-55-3	Carc. Cat. 2; R45	T R: 45 S: 53-45		►M2 ◄

▼M1

Nru ta' l-Indiċi	Identifikazzjoni Internazzjonażli tal-Kimiki	Nru KE	Nru CAS	Klassifikazzjoni	Tikkettar	Limiti ta' Konċentrazzjoni	Noti
648-152-00-2	Distillates (coal), solvent extn., hydrocracked middle; [Distillate obtained from the hydrocracking of coal extract or solution produced by the liquid solvent extraction or supercritical gas extraction processes and boiling in the range of approximately 180 °C to 300 °C (356 °F to 572 °F. Composed primarily of two-ring aromatic, hydrogenated aromatic and naphthenic compounds, their alkyl derivatives and alkanes having carbon numbers predominantly in the range of C_9 through C_{14}. Nitrogen, sulfur and oxygen-containing compounds are also present.]	302-692-2	94114-56-4	Carc. Cat. 2; R45 Muta. Cat. 2; R46	T R: 45-46 S: 53-45		►M2 J ◄
648-153-00-8	Distillates (coal), solvent extn., hydrocracked hydrogenated middle; [Distillate from the hydrogenation of hydrocracked middle distillate from coal extract or solution produced by the liquid solvent extraction or supercritical gas extraction processes and boiling in the range of approximately 180 °C to 280 °C (356 °F to 536 °F). Composed primarily of hydrogenated two- ring carbon compounds and their alkyl derivatives having carbon numbers predominantly in the range of C_9 through C_{14}.]	302-693-8	94114-57-5	Carc. Cat. 2; R45 Muta. Cat. 2; R46	T R: 45-46 S: 53-45		►M2 J ◄

▼B

Nru ta' l-Indiċi	Identifikazzjoni Internazzjonażli tal-Kimiki	Nru KE	Nru CAS	Klassifikazzjoni	Tikkettar	Limiti ta' Konċentrazzjoni	Noti
648-154-00-3	Fuels, jet aircraft, coal solvent extn., hydrocracked hydrogenated	302-694-3	94114-58-6	Carc. Cat. 3; R40	Xn R: 40 S: (2-)36/37		►M2 — ◄
648-155-00-9	Fuels, diesel, coal solvent extn., hydrocracked hydrogenated	302-695-9	94114-59-7	Carc. Cat. 3; R40	Xn R: 40 S: (2-)36/37		►M2 — ◄
▼M1 648-156-00-4	Light oil (coal), semi-coking process; Fresh oil; [The volatile organic liquid condensed from the gas evolved in the low-temperature (less than 700 °C (1 292 °F)) destructive distillation of coal. Composed primarily of C_{6-10} hydrocarbons.]	292-635-7	90641-11-5	Carc. Cat. 2; R45 Muta. Cat. 2; R46	T R: 45-46 S: 53-45		►M2 — ◄ J

▼B

Nru ta' l-Indiċi	Identifikazzjoni Internazzjonażli tal-Kimiki	Nru KE	Nru CAS	Klassifikazzjoni	Tikkettar	Limiti ta' Konċentrazzjoni	Noti
649-001-00-3	Extracts (petroleum), light naphthenic distillate solvent	265-102-1	64742-03-6	Carc. Cat. 2; R45	T R: 45 S: 53-45		►M2 — ◄
649-002-00-9	Extracts (petroleum), heavy paraffinic distillate solvent	265-103-7	64742-04-7	Carc. Cat. 2; R45	T R: 45 S: 53-45		►M2 — ◄
649-003-00-4	Extracts (petroleum), light paraffinic distillate solvent	265-104-2	64742-05-8	Carc. Cat. 2; R45	T R: 45 S: 53-45		►M2 — ◄
649-004-00-X	Extracts (petroleum), heavy naphthenic distillate solvent	265-111-0	64742-11-6	Carc. Cat. 2; R45	T R: 45 S: 53-45		►M2 — ◄
649-005-00-5	Extracts (petroleum), light vacuum gas oil solvent	295-341-7	91995-78-7	Carc. Cat. 2; R45	T R: 45 S: 53-45		►M2 — ◄
649-006-00-0	hydrocarbons C_{26-55}, arom-rich	307-753-7	97722-04-8	Carc. Cat. 2; R45	T R: 45 S: 53-45		►M2 — ◄
649-007-00-6	fatty acids, tall-oil, reaction products with iminodiethanol and boric acid	400-160-5	—	Xi; R38 N; R51-53	Xi; N R: 38-51/53 S: (2-)28-37-61		
649-008-00-1	Residues (petroleum), atm. tower; Heavy Fuel oil	265-045-2	64741-45-3	Carc. Cat. 2; R45	T R: 45 S: 53-45		►M2 — ◄

▼B

Nru ta' l-Indiċi	Identifikazzjoni Internazzjonażli tal-Kimiki	Nru KE	Nru CAS	Klassifikazzjoni	Tikkettar	Limiti ta' Konċentrazzjoni	Noti
649-009-00-7	Gas oils (petroleum), heavy vacuum; Heavy Fuel oil	265-058-3	64741-57-7	Carc. Cat. 2; R45	T R: 45 S: 53-45		►M2 — ◄
649-010-00-2	Distillates (petroleum), heavy catalytic cracked; Heavy Fuel oil	265-063-0	64741-61-3	Carc. Cat. 2; R45	T R: 45 S: 53-45		►M2 — ◄
649-011-00-8	Clarified oils (petroleum), catalytic cracked; Heavy Fuel oil	265-064-6	64741-62-4	Carc. Cat. 2; R45	T R: 45 S: 53-45		►M2 — ◄

▼B

Nru ta' l-Indiċi	Identifikazzjoni Internazzjonażli tal-Kimiki	Nru KE	Nru CAS	Klassifikazzjoni	Tikkettar	Limiti ta' Konċentrazzjoni	Noti
649-012-00-3	Residues (petroleum), hydrocracked; Heavy Fuel oil	265-076-1	64741-75-9	Carc. Cat. 2; R45	T R: 45 S: 53-45		►M2 — ◄
649-013-00-9	Residues (petroleum), thermal cracked; Heavy Fuel oil	265-081-9	64741-80-6	Carc. Cat. 2; R45	T R: 45 S: 53-45		►M2 — ◄
649-014-00-4	Distillates (petroleum), heavy thermal cracked; Heavy Fuel oil	265-082-4	64741-81-7	Carc. Cat. 2; R45	T R: 45 S: 53-45		►M2 — ◄

▼B

Nru ta' l-Indiċi	Identifikazzjoni Internazzjonażli tal-Kimiki	Nru KE	Nru CAS	Klassifikazzjoni	Tikkettar	Limiti ta' Konċentrazzjoni	Noti
649-015-00-X	Gas oils (petroleum), hydrotreated vacuum; Heavy Fuel oil	265-162-9	64742-59-2	Carc. Cat. 2; R45	T R: 45 S: 53-45		►M2 — ◄
649-016-00-5	Residues (petroleum), hydrodesulfurized atmospheric tower; Heavy Fuel oil	265-181-2	64742-78-5	Carc. Cat. 2; R45	T R: 45 S: 53-45		►M2 — ◄
649-017-00-0	Gas oils (petroleum), hydrodesulfurized heavy vacuum; Heavy Fuel oil	265-189-6	64742-86-5	Carc. Cat. 2; R45	T R: 45 S: 53-45		►M2 — ◄

▼B

Nru ta' l-Indiċi	Identifikazzjoni Internazzjonażli tal-Kimiki	Nru KE	Nru CAS	Klassifikazzjoni	Tikkettar	Limiti ta' Konċentrazzjoni	Noti
649-018-00-6	Residues (petroleum), steam-cracked; Heavy Fuel oil	265-193-8	64742-90-1	Carc. Cat. 2; R45	T R: 45 S: 53-45		►M2 — ◄
649-019-00-1	Residues (petroleum), atmospheric; Heavy Fuel oil	269-777-3	68333-22-2	Carc. Cat. 2; R45	T R: 45 S: 53-45		►M2 — ◄
649-020-00-7	Clarified oils (petroleum), hydrodesulfurized catalytic cracked; Heavy Fuel oil	269-782-0	68333-26-6	Carc. Cat. 2; R45	T R: 45 S: 53-45		►M2 — ◄

▼B

Nru ta' l-Indiċi	Identifikazzjoni Internazzjonażli tal-Kimiki	Nru KE	Nru CAS	Klassifikazzjoni	Tikkettar	Limiti ta' Konċentrazzjoni	Noti
649-021-00-2	Distillates (petroleum), hydrodesulfurized intermediate catalytic cracked; Heavy Fuel oil	269-783-6	68333-27-7	Carc. Cat. 2; R45	T R: 45 S: 53-45		►M2 — ◄
649-022-00-8	Distillates (petroleum), hydrodesulfurized heavy catalytic cracked; Heavy Fuel oil	269-784-1	68333-28-8	Carc. Cat. 2; R45	T R: 45 S: 53-45		►M2 — ◄
649-023-00-3	Fuel oil, residues-straight-run gas oils, high-sulfur; Heavy Fuel oil	270-674-0	68476-32-4	Carc. Cat. 2; R45	T R: 45 S: 53-45		►M2 — ◄
649-024-00-9	Fuel oil, residual; Heavy Fuel oil	270-675-6	68476-33-5	Carc. Cat. 2; R45	T R: 45 S: 53-45		►M2 — ◄

▼B

Nru ta' l-Indiċi	Identifikazzjoni Internazzjonażli tal-Kimiki	Nru KE	Nru CAS	Klassifikazzjoni	Tikkettar	Limiti ta' Konċentrazzjoni	Noti
649-025-00-4	Residues (petroleum), catalytic reformer fractionator residue distn.; Heavy Fuel oil	270-792-2	68478-13-7	Carc. Cat. 2; R45	T R: 45 S: 53-45		►M2 — ◄
649-026-00-X	Residues (petroleum), heavy coker gas oil and vacuum gas oil; Heavy Fuel oil	270-796-4	68478-17-1	Carc. Cat. 2; R45	T R: 45 S: 53-45		►M2 — ◄
649-027-00-5	Residues (petroleum), heavy coker and light vacuum; Heavy Fuel oil	270-983-0	68512-61-8	Carc. Cat. 2; R45	T R: 45 S: 53-45		►M2 — ◄
649-028-00-0	Residues (petroleum), light vacuum; Heavy Fuel oil	270-984-6	68512-62-9	Carc. Cat. 2; R45	T R: 45 S: 53-45		►M2 — ◄

▼B

Nru ta' l-Indiċi	Identifikazzjoni Internazzjonażli tal-Kimiki	Nru KE	Nru CAS	Klassifikazzjoni	Tikkettar	Limiti ta' Konċentrazzjoni	Noti
649-029-00-6	Residues (petroleum), steam-cracked light; Heavy Fuel oil	271-013-9	68513-69-9	Carc. Cat. 2; R45	T R: 45 S: 53-45		►M2 — ◄
649-030-00-1	Fuel oil, No 6; Heavy Fuel oil	271-384-7	68553-00-4	Carc. Cat. 2; R45	T R: 45 S: 53-45		►M2 — ◄
649-031-00-7	Residues (petroleum), topping plant, low-sulfur; Heavy Fuel oil	271-763-7	68607-30-7	Carc. Cat. 2; R45	T R: 45 S: 53-45		►M2 — ◄
649-032-00-2	Gas oils (petroleum), heavy atmospheric; Heavy Fuel oil	272-184-2	68783-08-4	Carc. Cat. 2; R45	T R: 45 S: 53-45		►M2 — ◄

▼B

Nru ta' l-Indiċi	Identifikazzjoni Internazzjonażli tal-Kimiki	Nru KE	Nru CAS	Klassifikazzjoni	Tikkettar	Limiti ta' Konċentrazzjoni	Noti
649-033-00-8	Residues (petroleum), coker scrubber, Condensed-ring-arom.-contg.; Heavy Fuel oil	272-187-9	68783-13-1	Carc. Cat. 2; R45	T R: 45 S: 53-45		►M2 — ◄
649-034-00-3	Distillates (petroleum), petroleum residues vacuum; Heavy Fuel oil	273-263-4	68955-27-1	Carc. Cat. 2; R45	T R: 45 S: 53-45		►M2 — ◄
649-035-00-9	Residues (petroleum), steam-cracked, resinous; Heavy Fuel oil	273-272-3	68955-36-2	Carc. Cat. 2; R45	T R: 45 S: 53-45		►M2 — ◄
649-036-00-4	Distillates (petroleum), intermediate vacuum; Heavy Fuel oil	274-683-0	70592-76-6	Carc. Cat. 2; R45	T R: 45 S: 53-45		►M2 — ◄

▼B

Nru ta' l-Indiċi	Identifikazzjoni Internazzjonażli tal-Kimiki	Nru KE	Nru CAS	Klassifikazzjoni	Tikkettar	Limiti ta' Konċentrazzjoni	Noti
649-037-00-X	Distillates (petroleum), light vacuum; Heavy Fuel oil	274-684-6	70592-77-7	Carc. Cat. 2; R45	T R: 45 S: 53-45		►M2 — ◄
649-038-00-5	Distillates (petroleum), vacuum; Heavy Fuel oil	274-685-1	70592-78-8	Carc. Cat. 2; R45	T R: 45 S: 53-45		►M2 — ◄
649-039-00-0	Gas oils (petroleum), hydrodesulfurized coker heavy vacuum; Heavy Fuel oil	285-555-9	85117-03-9	Carc. Cat. 2; R45	T R: 45 S: 53-45		►M2 — ◄

▼B

Nru ta' l-Indiċi	Identifikazzjoni Internazzjonażli tal-Kimiki	Nru KE	Nru CAS	Klassifikazzjoni	Tikkettar	Limiti ta' Konċentrazzjoni	Noti
649-040-00-6	Residues (petroleum), steam-cracked, distillates; Heavy Fuel oil	292-657-7	90669-75-3	Carc. Cat. 2; R45	T R: 45 S: 53-45		►M2 — ◄
649-041-00-1	Residues (petroleum), vacuum, light; Heavy Fuel oil	292-658-2	90669-76-4	Carc. Cat. 2; R45	T R: 45 S: 53-45		►M2 — ◄
649-042-00-7	Fuel oil, heavy, high-sulfur; Heavy Fuel oil	295-396-7	92045-14-2	Carc. Cat. 2; R45	T R: 45 S: 53-45		►M2 — ◄
649-043-00-2	Residues (petroleum), catalytic cracking; Heavy Fuel oil	295-511-0	92061-97-7	Carc. Cat. 2; R45	T R: 45 S: 53-45		►M2 — ◄

▼B

Nru ta' l-Indiċi	Identifikazzjoni Internazzjonażli tal-Kimiki	Nru KE	Nru CAS	Klassifikazzjoni	Tikkettar	Limiti ta' Konċentrazzjoni	Noti
649-044-00-8	Distillates (petroleum), intermediate catalytic cracked, thermally degraded; Heavy Fuel oil	295-990-6	92201-59-7	Carc. Cat. 2; R45	T R: 45 S: 53-45		►M2 — ◄
649-045-00-3	Residual oils (petroleum); Heavy Fuel oil	298-754-0	93821-66-0	Carc. Cat. 2; R45	T R: 45 S: 53-45		►M2 — ◄
649-046-00-9	Residues, steam cracked, thermally treated; Heavy Fuel oil	308-733-0	98219-64-8	Carc. Cat. 2; R45	T R: 45 S: 53-45		►M2 — ◄
649-047-00-4	Distillates (petroleum), hydrodesulfurized full-range middle; Heavy Fuel oil	309-863-0	101316-57-8	Carc. Cat. 2; R45	T R: 45 S: 53-45		►M2 — ◄
649-048-00-X	Residues (petroleum), catalytic reformer fractionator;	265-069-3	64741-67-9	Carc. Cat. 2; R45	T R: 45 S: 53-45		►M2 — ◄

▼B

Nru ta' l-Indiċi	Identifikazzjoni Internazzjonażli tal-Kimiki	Nru KE	Nru CAS	Klassifikazzjoni	Tikkettar	Limiti ta' Konċentrazzjoni	Noti
	Heavy Fuel oil						
649-049-00-5	Petroleum; Crude oil	232-298-5	8002-05-9	Carc. Cat. 2; R45	T R: 45 S: 53-45		►M2 — ◄
649-050-00-0	Distillates (petroleum), light paraffinic; Unrefined or mildly refined baseoil	265-051-5	64741-50-0	Carc. Cat. 1; R45	T R: 45 S: 53-45		►M2 — ◄

▼B

Nru ta' l-Indiċi	Identifikazzjoni Internazzjonażli tal-Kimiki	Nru KE	Nru CAS	Klassifikazzjoni	Tikkettar	Limiti ta' Konċentrazzjoni	Noti
649-051-00-6	Distillates (petroleum), heavy paraffinic; Unrefined or mildly refined baseoil	265-052-0	64741-51-1	Carc. Cat. 1; R45	T R: 45 S: 53-45		►M2 — ◄
649-052-00-1	Distillates (petroleum), light naphthenic; Unrefined or mildly refined baseoil	265-053-6	64741-52-2	Carc. Cat. 1; R45	T R: 45 S: 53-45		►M2 — ◄
649-053-00-7	Distillates (petroleum), heavy naphthenic; Unrefined or mildly refined baseoil	265-054-1	64741-53-3	Carc. Cat. 1; R45	T R: 45 S: 53-45		►M2 — ◄

▼B

Nru ta' l-Indiċi	Identifikazzjoni Internazzjonażli tal-Kimiki	Nru KE	Nru CAS	Klassifikazzjoni	Tikkettar	Limiti ta' Konċentrazzjoni	Noti
649-054-00-2	Distillates (petroleum), acid-treated heavy naphthenic; Unrefined or mildly refined baseoil	265-117-3	64742-18-3	Carc. Cat. 1; R45	T R: 45 S: 53-45		►M2 — ◄
649-055-00-8	Distillates (petroleum), acid-treated light naphthenic; Unrefined or mildly refined baseoil	265-118-9	64742-19-4	Carc. Cat. 1; R45	T R: 45 S: 53-45		►M2 — ◄
649-056-00-3	Distillates (petroleum), acid-treated heavy paraffinic; Unrefined or mildly refined baseoil	265-119-4	64742-20-7	Carc. Cat. 1; R45	T R: 45 S: 53-45		►M2 — ◄

▼B

Nru ta' l-Indiċi	Identifikazzjoni Internazzjonażli tal-Kimiki	Nru KE	Nru CAS	Klassifikazzjoni	Tikkettar	Limiti ta' Konċentrazzjoni	Noti
649-057-00-9	Distillates (petroleum), acid-treated light paraffinic; Unrefined or mildly refined baseoil	265-121-5	64742-21-8	Carc. Cat. 1; R45	T R: 45 S: 53-45		►M2 — ◄
649-058-00-4	Distillates (petroleum), chemically neutralized heavy paraffinic; Unrefined or mildly refined baseoil	265-127-8	64742-27-4	Carc. Cat. 1; R45	T R: 45 S: 53-45		►M2 — ◄
649-059-00-X	Distillates (petroleum), chemically neutralized light paraffinic; Unrefined or mildly refined baseoil	265-128-3	64742-28-5	Carc. Cat. 1; R45	T R: 45 S: 53-45		►M2 — ◄

▼B

Nru ta' l-Indiċi	Identifikazzjoni Internazzjonażli tal-Kimiki	Nru KE	Nru CAS	Klassifikazzjoni	Tikkettar	Limiti ta' Konċentrazzjoni	Noti
649-060-00-5	Distillates (petroleum), chemically neutralized heavy naphthenic; Unrefined or mildly refined baseoil	265-135-1	64742-34-3	Carc. Cat. 1; R45	T R: 45 S: 53-45		►M2 — ◄
649-061-00-0	Distillates (petroleum), chemically neutralized light naphthenic; Unrefined or mildly refined baseoil	265-136-7	64742-35-4	Carc. Cat. 1; R45	T R: 45 S: 53-45		►M2 — ◄
▼M1 649-062-00-6	Gases (petroleum), catalytic cracked naphtha depropanizer overhead, C_3-rich acid-free; Petroleum gas; [A complex combination of hydrocarbons obtained from fractionation of catalytic cracked hydrocarbons and treated to remove acidic impurities. It consists of hydrocarbons having carbon numbers in the range of C_2 through C_4, predominantly C_3.]	270-755-0	68477-73-6	F+; R12 Carc. Cat. 1; R45 Muta. Cat. 2; R46	F+; T R: 45-46-12 S: 53-45		►M2 — ◄ K

▼M1

Nru ta' l-Indiċi	Identifikazzjoni Internazzjonażli tal-Kimiki	Nru KE	Nru CAS	Klassifikazzjoni	Tikkettar	Limiti ta' Konċentrazzjoni	Noti
649-063-00-1	Gases (petroleum), catalytic cracker; Petroleum gas; [A complex combination of hydrocarbons produced by the distillation of the products from a catalytic cracking process. It consists predominantly of aliphatic hydrocarbons having carbon numbers predominantly in the range of C_1 through C_6.]	270-756-6	68477-74-7	F+; R12 Carc. Cat. 1; R45 Muta. Cat. 2; R46	F+; T R: 45-46-12 S: 53-45		►M2 K ◄
649-064-00-7	Gases (petroleum), catalytic cracker, C_{1-5}-rich; Petroleum gas; [A complex combination of hydrocarbons produced by the distillation of products from a catalytic cracking process. It consists of aliphatic hydrocarbons having carbon numbers in the range of C_1 through C_6, predominantly C_1 through C_5.]	270-757-1	68477-75-8	F+; R12 Carc. Cat. 1; R45 Muta. Cat. 2; R46	F+; T R: 45-46-12 S: 53-45		►M2 K ◄
649-065-00-2	Gases (petroleum), catalytic polymd. naphtha stabilizer overhead, C_{2-4}-rich; Petroleum gas; [A complex combination of hydrocarbons obtained from the fractionation stabilization of catalytic polymerized naphtha. It consists of aliphatic hydrocarbons having carbon numbers in the range of C_2 through C_6, predominantly C_2 through C_4.]	270-758-7	68477-76-9	F+; R12 Carc. Cat. 1; R45 Muta. Cat. 2; R46	F+; T R: 45-46-12 S: 53-45		►M2 K ◄
649-066-00-8	Gases (petroleum), catalytic reformer, C_{1-4}-rich; Petroleum gas; [A complex combination of hydrocarbons produced by distillation of products from a catalytic reforming process. It consists of hydrocarbons having carbon numbers in the range of C_1 through C_6, predominantly C_1 through C_4.]	270-760-8	68477-79-2	F+; R12 Carc. Cat. 1; R45 Muta. Cat. 2; R46	F+; T R: 45-46-12 S: 53-45		►M2 K ◄

▼M1

Nru ta' l-Indiċi	Identifikazzjoni Internazzjonażli tal-Kimiki	Nru KE	Nru CAS	Klassifikazzjoni	Tikkettar	Limiti ta' Konċentrazzjoni	Noti
649-067-00-3	Gases (petroleum), C_{3-5} olefinic-paraffinic alkylation feed; Petroleum gas; [A complex combination of olefinic and paraffinic hydrocarbons having carbon numbers in the range of C_3 through C_5 which are used as alkylation feed. Ambient temperatures normally exceed the critical temperature of these combinations.]	270-765-5	68477-83-8	F+; R12 Carc. Cat. 1; R45 Muta. Cat. 2; R46	F+; T R: 45-46-12 S: 53-45		►M2 — ◄ K
649-068-00-9	Gases (petroleum), C_4-rich; Petroleum gas; [A complex combination of hydrocarbons produced by distillation of products from a catalytic fractionation process. It consists of aliphatic hydrocarbons having carbon numbers in the range of C_3 through C_5, predominantly C_4.]	270-767-6	68477-85-0	F+; R12 Carc. Cat. 1; R45 Muta. Cat. 2; R46	F+; T R: 45-46-12 S: 53-45		►M2 — ◄ K
649-069-00-4	Gases (petroleum), deethanizer overheads; Petroleum gas; [A complex combination of hydrocarbons produced from distillation of the gas and gasoline fractions from the catalytic cracking process. It contains predominantly ethane and ethylene.]	270-768-1	68477-86-1	F+; R12 Carc. Cat. 1; R45 Muta. Cat. 2; R46	F+; T R: 45-46-12 S: 53-45		►M2 — ◄ K
649-070-00-X	Gases (petroleum), deisobutanizer tower overheads; Petroleum gas; [A complex combination of hydrocarbons produced by the atmospheric distillation of a butane-butylene stream. It consists of aliphatic hydrocarbons having carbon numbers predominantly in the range of C_3 through C_4.]	270-769-7	68477-87-2	F+; R12 Carc. Cat. 1; R45 Muta. Cat. 2; R46	F+; T R: 45-46-12 S: 53-45		►M2 — ◄ K

▼M1

Nru ta' l-Indiċi	Identifikazzjoni Internazzjonażli tal-Kimiki	Nru KE	Nru CAS	Klassifikazzjoni	Tikkettar	Limiti ta' Konċentrazzjoni	Noti
649-071-00-5	Gases (petroleum), depropanizer dry, propene-rich; Petroleum gas; [A complex combination of hydrocarbons produced by the distillation of products from the gas and gasoline fractions of a catalytic cracking process. It consists predominantly of propylene with some ethane and propane.]	270-772-3	68477-90-7	F+; R12 Carc. Cat. 1; R45 Muta. Cat. 2; R46	F+; T R: 45-46-12 S: 53-45		►M2 — ◄ K
649-072-00-0	Gases (petroleum), depropanizer overheads; Petroleum gas; [A complex combination of hydrocarbons produced by distillation of products from the gas and gasoline fractions of a catalytic cracking process. It consists of aliphatic hydrocarbons having carbon numbers predominantly in the range of C_2 through C_4.]	270-773-9	68477-91-8	F+; R12 Carc. Cat. 1; R45 Muta. Cat. 2; R46	F+; T R: 45-46-12 S: 53-45		►M2 — ◄ K
649-073-00-6	Gases (petroleum), gas recovery plant depropanizer overheads; Petroleum gas; [A complex combination of hydrocarbons obtained by fractionation of miscellaneous hydrocarbon streams. It consists predominantly of hydrocarbons having carbon numbers in the range of C_1 through C_4, predominantly propane.]	270-777-0	68477-94-1	F+; R12 Carc. Cat. 1; R45 Muta. Cat. 2; R46	F+; T R: 45-46-12 S: 53-45		►M2 — ◄ K
649-074-00-1	Gases (petroleum), Girbotol unit feed; Petroleum gas; [A complex combination of hydrocarbons that is used as the feed into the Girbatol unit to remove hydrogen sulfide. It consists of aliphatic hydrocarbons having carbon numbers predominantly in the range of C_2 through C_4.]	270-778-6	68477-95-2	F+; R12 Carc. Cat. 1; R45 Muta. Cat. 2; R46	F+; T R: 45-46-12 S: 53-45		►M2 — ◄ K

▼M1

Nru ta' l-Indiċi	Identifikazzjoni Internazzjonażli tal-Kimiki	Nru KE	Nru CAS	Klassifikazzjoni	Tikkettar	Limiti ta' Konċentrazzjoni	Noti
649-075-00-7	Gases (petroleum), isomerized naphtha fractionator, C_4-rich, hydrogen sulfide-free; Petroleum gas	270-782-8	68477-99-6	F+; R12 Carc. Cat. 1; R45 Muta. Cat. 2; R46	F+; T R: 45-46-12 S: 53-45		►M2 — ◄ K
649-076-00-2	Tail gas (petroleum), catalytic cracked clarified oil and thermal cracked vacuum residue fractionation reflux drum; Petroleum gas; [A complex combination of hydrocarbons obtained from fractionation of catalytic cracked clarified oil and thermal cracked vacuum residue. It consists predominantly of hydrocarbons having carbon numbers predominantly in the range of C_1 through C_6.]	270-802-5	68478-21-7	F+; R12 Carc. Cat. 1; R45 Muta. Cat. 2; R46	F+; T R: 45-46-12 S: 53-45		►M2 — ◄ K
649-077-00-8	Tail gas (petroleum), catalytic cracked naphtha stabilization absorber; Petroleum gas; [A complex combination of hydrocarbons obtained from the stabilization of catalytic cracked naphtha. It consists predominantly of hydrocarbons having carbon numbers predominantly in the range of C_1 through C_6.]	270-803-0	68478-22-8	F+; R12 Carc. Cat. 1; R45 Muta. Cat. 2; R46	F+; T R: 45-46-12 S: 53-45		►M2 — ◄ K
649-078-00-3	Tail gas (petroleum), catalytic cracker, catalytic reformer and hydrodesulfurizer combined fractionater; Petroleum gas; [A complex combination of hydrocarbons obtained from the fractionation of products from catalytic cracking, catalytic reforming and hydrodesulfurizing processes treated to remove acidic impurities. It consists predominantly of hydrocarbons having cabon numbers predominantly in the range of C_1 through C_5.]	270-804-6	68478-24-0	F+; R12 Carc. Cat. 1; R45 Muta. Cat. 2; R46	F+; T R: 45-46-12 S: 53-45		►M2 — ◄ K

▼M1

Nru ta' l-Indiċi	Identifikazzjoni Internazzjonażli tal-Kimiki	Nru KE	Nru CAS	Klassifikazzjoni	Tikkettar	Limiti ta' Konċentrazzjoni	Noti
649-079-00-9	Tail gas (petroleum), catalytic reformed naphtha fractionation stabilizer; Petroleum gas; [A complex combination of hydrocarbons obtained from the fractionation stabilization of catalytic reformed naphtha. It consists predominantly of hydrocarbons having carbon numbers predominantly in the range of C_1 through C_4.]	270-806-7	68478-26-2	F+; R12 Carc. Cat. 1; R45 Muta. Cat. 2; R46	F+; T R: 45-46-12 S: 53-45		►M2 K ◄
649-080-00-4	Tail gas (petroleum), saturate gas plant mixed stream, C_4-rich; Petroleum gas; [A complex combination of hydrocarbons obtained from the fractionation stabilization of straight-run naphtha, distillation tail gas and catalytic reformed naphtha stabilizer tail gas. It consists of hydrocarbons having carbon numbers in the range of C_3 through C_6, predominantly butane and isobutane.]	270-813-5	68478-32-0	F+; R12 Carc. Cat. 1; R45 Muta. Cat. 2; R46	F+; T R: 45-46-12 S: 53-45		►M2 K ◄
649-081-00-X	Tail gas (petroleum), saturate gas recovery plant, C_{1-2}-rich; Petroleum gas; [A complex combination of hydrocarbons obtained from fractionation of distillate tail gas, straight-run naphtha, catalytic reformed naphtha stabilizer tail gas. It consists predominantly of hydrocarbons having carbon numbers in the range of C_1through C_5, predominantly methane and ethane.]	270-814-0	68478-33-1	F+; R12 Carc. Cat. 1; R45 Muta. Cat. 2; R46	F+; T R: 45-46-12 S: 53-45		►M2 K ◄
649-082-00-5	Tail gas (petroleum), vacuum residues thermal cracker; Petroleum gas; [A complex combination of hydrocarbons obtained from the thermal cracking of vacuum residues. It consists of hydrocarbons having carbon numbers predominantly in the range of C_1 through C_5.]	270-815-6	68478-34-2	F+; R12 Carc. Cat. 1; R45 Muta. Cat. 2; R46	F+; T R: 45-46-12 S: 53-45		►M2 K ◄

▼M1

Nru ta' l-Indiċi	Identifikazzjoni Internazzjonażli tal-Kimiki	Nru KE	Nru CAS	Klassifikazzjoni	Tikkettar	Limiti ta' Konċentrazzjoni	Noti
649-083-00-0	Hydrocarbons, C_{3-4}-rich, petroleum distillate; Petroleum gas; [A complex combination of hydrocarbons produced by distillation and condensation of crude oil. It consists of hydrocarbons having carbon numbers in the range of C_3 through C_5, predominantly C_3 through C_4.]	270-990-9	68512-91-4	F+; R12 Carc. Cat. 1; R45 Muta. Cat. 2; R46	F+; T R: 45-46-12 S: 53-45		►M2 K ◄
649-084-00-6	Gases (petroleum), full-range straight-run naphtha dehexanizer off; petroleum gas; [A complex combination of hydrocarbons obtained by the fractionation of the full-range straight-run naphtha. It consists of hydrocarbons having carbon numbers predominantly in the range of C_2 through C_6.]	271-000-8	68513-15-5	F+; R12 Carc. Cat. 1; R45 Muta. Cat. 2; R46	F+; T R: 45-46-12 S: 53-45		►M2 K ◄
649-085-00-1	Gases (petroleum), hydrocracking depropanizer off, hydrocarbon-rich; Petroleum gas; [A complex combination of hydrocarbon produced by the distillation of products from a hydrocracking process. It consists predominantly of hydrocarbons having carbon numbers predominantly in the range of C_1 through C_4. It may also contain small amounts of hydrogen and hydrogen sulfide.]	271-001-3	68513-16-6	F+; R12 Carc. Cat. 1; R45 Muta. Cat. 2; R46	F+; T R: 45-46-12 S: 53-45		►M2 K ◄
649-086-00-7	Gases (petroleum), light straight-run naphtha stabilizer off; Petroleum gas; [A complex combination of hydrocarbons obtained by the stabilization of light straight-run naphtha. It consists of saturated aliphatic hydrocarbons having carbon numbers predominantly in the range of C_2 through C_6.]	271-002-9	68513-17-7	F+; R12 Carc. Cat. 1; R45 Muta. Cat. 2; R46	F+; T R: 45-46-12 S: 53-45		►M2 K ◄

▼M1

Nru ta' l-Indiċi	Identifikazzjoni Internazzjonażli tal-Kimiki	Nru KE	Nru CAS	Klassifikazzjoni	Tikkettar	Limiti ta' Konċentrazzjoni	Noti
649-087-00-2	Residues (petroleum), alkylation splitter, C_4-rich; Petroleum gas; [A complex residuum from the distillation of streams various refinery operations. It consists of hydrocarbons having carbon numbers in the range of C_4 through C_5, predominantly butane and boiling in the range of approximately – 11,7 °C to 27,8 °C (11 °F to 82 °F).]	271-010-2	68513-66-6	F+; R12 Carc. Cat. 1; R45 Muta. Cat. 2; R46	F+; T R: 45-46-12 S: 53-45		►M2 K ◄
649-088-00-8	Hydrocarbons, C_{1-4}; Petroleum gas; [A complex combination of hydrocarbons provided by thermal cracking and absorber operations and by distillation of crude oil. It consists of hydrocarbons having carbon numbers predominantly in the range of C_1 through C_4 and boiling in the range of approximately minus 164 °C to minus 0,5 °C (– 263 °F to 31 °F).]	271-032-2	68514-31-8	F+; R12 Carc. Cat 1; R45 Muta. Cat. 2; R46	F+; T R: 45-46-12 S: 53-45		►M2 K ◄
649-089-00-3	Hydrocarbons, C_{1-4}, sweetened; Petroleum gas; [A complex combination of hydrocarbons obtained by subjecting hydrocarbon gases to a sweetening process to convert mercaptans or to remove acidic impurities. It consists of hydrocarbons having carbon numbers predominantly in the range of C_1 through C_4 and boiling in the range of approximately – 164 °C to – 0,5 °C (– 263 °F to 31 °F).]	271-038-5	68514-36-3	F+; R12 Carc. Cat. 1; R45 Muta. Cat. 2; R46	F+; T R: 45-46-12 S: 53-45		►M2 K ◄
649-090-00-9	Hydrocarbons, C_{1-3}; Petroleum gas; [A complex combination of hydrocarbons having carbon numbers predominantly in the range of C_1 through C_3 and boiling in the range of approximately minus 164 °C to minus 42 °C (– 263 °F to – 44 °F).]	271-259-7	68527-16-2	F+; R12 Carc. Cat. 1; R45 Muta. Cat. 2; R46	F+; T R: 45-46-12 S: 53-45		►M2 K ◄

▼M1

Nru ta' l-Indiċi	Identifikazzjoni Internazzjonażli tal-Kimiki	Nru KE	Nru CAS	Klassifikazzjoni	Tikkettar	Limiti ta' Konċentrazzjoni	Noti
649-091-00-4	Hydrocarbons, C_{1-4}, debutanizer fraction; Petroleum gas	271-261-8	68527-19-5	F+; R12 Carc. Cat. 1; R45 Muta. Cat. 2; R46	F+; T R: 45-46-12 S: 53-45		►M2 K ◄
649-092-00-X	Gases (petroleum), C_{1-5}, wet; Petroleum gas; [A complex combination of hydrocarbons produced by the distillation of crude oil and/or the cracking of tower gas oil. It consists of hydrocarbons having carbon numbers predominantly in the range of C_1 through C_5.]	271-624-0	68602-83-5	F+; R12 Carc. Cat. 1; R45 Muta. Cat. 2; R46	F+; T R: 45-46-12 S: 53-45		►M2 K ◄
649-093-00-5	Hydrocarbons, C_{2-4}; Petroleum gas	271-734-9	68606-25-7	F+; R12 Carc. Cat. 1; R45 Muta. Cat. 2; R46	F+; T R: 45-46-12 S: 53-45		►M2 K ◄
649-094-00-0	Hydrocarbons, C_3; Petroleum gas	271-735-4	68606-26-8	F+; R12 Carc. Cat. 1; R45 Muta. Cat. 2; R46	F+; T R: 45-46-12 S: 53-45		►M2 K ◄
649-095-00-6	Gases (petroleum), alkylation feed; Petroleum gas; [A complex combination of hydrocarbons produced by the catalytic cracking of gas oil. It consists of hydrocarbons having carbon numbers predominantly in the range of C_3 through C_4.]	271-737-5	68606-27-9	F+; R12 Carc. Cat. 1; R45 Muta. Cat. 2; R46	F+; T R: 45-46-12 S: 53-45		►M2 K ◄
649-096-00-1	Gases (petroleum), depropanizer bottoms fractionation off; Petroleum gas; [A complex combination of hydrocarbons obtained from the fractionation of depropanizer bottoms. It consists predominantly of butane, isobutane and butadiene.]	271-742-2	68606-34-8	F+; R12 Carc. Cat. 1; R45 Muta. Cat. 2; R46	F+; T R: 45-46-12 S: 53-45		►M2 K ◄
649-097-00-7	Gases (petroleum), refinery blend; Petroleum gas; [A complex combination obtained from various processes. It consists of hydrogen, hydrogen sulfide and hydrocarbons having carbon numbers predominantly in the range of C_1 through C_5.]	272-183-7	68783-07-3	F+; R12 Carc. Cat. 1; R45 Muta. Cat. 2; R46	F+; T R: 45-46-12 S: 53-45		►M2 K ◄

▼M1

Nru ta' l-Indiċi	Identifikazzjoni Internazzjonażli tal-Kimiki	Nru KE	Nru CAS	Klassifikazzjoni	Tikkettar	Limiti ta' Konċentrazzjoni	Noti
649-098-00-2	Gases (petroleum), catalytic cracking; Petroleum gas; [A complex combination of hydrocarbons produced by the distillation of the products from a catalytic cracking process. It consists predominantly of hydrocarbons having carbon numbers predominantly in the range of C_3 through C_5.]	272-203-4	68783-64-2	F+; R12 Carc. Cat. 1; R45 Muta. Cat. 2; R46	F+; T R: 45-46-12 S: 53-45		►M2 K ◄
649-099-00-8	Gases (petroleum), C_{2-4}, sweetened; Petroleum gas; [A complex combination of hydrocarbons obtained by subjecting a petroleum distillate to a sweetening process to convert mercaptans or to remove acidic impurities. It consists predominantly of saturated and unsaturated hydrocarbons having carbon numbers predominantly in the range of C_2 through C_4 and boiling in the range of approximately – 51 °C to – 34 °C (– 60 °F to – 30 °F).]	272-205-5	68783-65-3	F+; R12 Carc. Cat. 1; R45 Muta. Cat. 2; R46	F+; T R: 45-46-12 S: 53-45		►M2 K ◄
649-100-00-1	Gases (petroleum), crude oil fractionation off; Petroleum gas; [A complex combination of hydrocarbons produced by the fractionation of crude oil. It consists of saturated aliphatic hydrocarbons having carbon numbers predominantly in the range of C_1 through C_5.]	272-871-7	68918-99-0	F+; R12 Carc. Cat. 1; R45 Muta. Cat. 2; R46	F+; T R: 45-46-12 S: 53-45		►M2 K ◄
649-101-00-7	Gases (petroleum), dehexanizer off; Petroleum gas; [A complex combination of hydrocarbons obtained by the fractionation of combined naphtha streams. It consists of saturated aliphatic hydrocarbons having carbon numbers predominantly in the range of C_1 through C_5.]	272-872-2	68919-00-6	F+; R12 Carc. Cat. 1; R45 Muta. Cat. 2; R46	F+; T R: 45-46-12 S: 53-45		►M2 K ◄

▼M1

Nru ta' l-Indiċi	Identifikazzjoni Internazzjonażli tal-Kimiki	Nru KE	Nru CAS	Klassifikazzjoni	Tikkettar	Limiti ta' Konċentrazzjoni	Noti
649-102-00-2	Gases (petroleum), light straight run gasoline fractionation stabilizer off; Petroleum gas; [A complex combination of hydrocarbons obtained by the fractionation of light straight-run gasoline. It consists of saturated aliphatic hydrocarbons having carbon numbers predominantly in the range of C_1 through C_5.]	272-878-5	68919-05-1	F+; R12 Carc. Cat. 1; R45 Muta. Cat. 2; R46	F+; T R: 45-46-12 S: 53-45		►M2 — ◄ K
649-103-00-8	Gases (petroleum), naphtha unifiner desulfurization stripper off; Petroleum gas; [A complex combination of hydrocarbons produced by a naphtha unifiner desulfurization process and stripped from the naphtha product. It consists of saturated aliphatic hydrocarbons having carbon numbers predominantly in the range of C_1 through C_4.]	272-879-0	68919-06-2	F+; R12 Carc. Cat. 1; R45 Muta. Cat. 2; R46	F+; T R: 45-46-12 S: 53-45		►M2 — ◄ K
649-104-00-3	Gases (petroleum), straight-run naphtha catalytic reforming off; Petroleum gas; [A complex combination of hydrocarbons obtained by the catalytic reforming of straight-run naphtha and fractionation of the total effluent. It consists of methane, ethane, and propane.]	272-882-7	68919-09-5	F+; R12 Carc. Cat. 1; R45 Muta. Cat. 2; R46	F+; T R: 45-46-12 S: 53-45		►M2 — ◄ K
649-105-00-9	Gases (petroleum), fluidized catalytic cracker splitter overheads; Petroleum gas; [A complex combination of hydrocarbons produced by the fractionation of the charge to the C_3 -C_4 splitter. It consists predominantly of C_3 hydrocarbons.]	272-893-7	68919-20-0	F+; R12 Carc. Cat. 1; R45 Muta. Cat. 2; R46	F+; T R: 45-46-12 S: 53-45		►M2 — ◄ K

▼M1

Nru ta' l-Indiċi	Identifikazzjoni Internazzjonażli tal-Kimiki	Nru KE	Nru CAS	Klassifikazzjoni	Tikkettar	Limiti ta' Konċentrazzjoni	Noti
649-106-00-4	Gases (petroleum), straight-run stabilizer off; Petroleum gas; [A complex combination of hydrocarbons obtained from the fractionation of the liquid from the first tower used in the distillation of crude oil. It consists of saturated aliphatic hydrocarbons having carbon numbers predominantly in the range of C_1 through C_4.]	272-883-2	68919-10-8	F+; R12 Carc. Cat. 1; R45 Muta. Cat. 2; R46	F+; T R: 45-46-12 S: 53-45		►M2 K ◄
649-107-00-X	Gases (petroleum), catalytic cracked naphtha debutanizer; Petroleum gas; [A complex combination of hydrocarbons obtained from fractionation of catalytic cracked naphtha. It consists of hydrocarbons having carbon numbers predominantly in the range of C_1 through C_4.]	273-169-3	68952-76-1	F+; R12 Carc. Cat. 1; R45 Muta. Cat. 2; R46	F+; T R: 45-46-12 S: 53-45		►M2 K ◄
649-108-00-5	Tail gas (petroleum), catalytic cracked distillate and naphtha stabilizer; Petroleum gas; [A complex combination of hydrocarbons obtained by the fractionation of catalytic cracked naphtha and distillate. It consists predominantly of hydrocarbons having carbon numbers predominantly in the range of C_1 through C_4.]	273-170-9	68952-77-2	F+; R12 Carc. Cat. 1; R45 Muta. Cat. 2; R46	F+; T R: 45-46-12 S: 53-45		►M2 K ◄
649-109-00-0	Tail gas (petroleum), thermal-cracked distillate, gas oil and naphtha absorber; petroleum gas; [A complex combination of hydrocarbons obtained from the separation of thermal-cracked distillates, naphtha and gas oil. It consists pedrominantly of hydrocarbons having carbon numbers predominantly in the range of C_1 through C_6.]	273-175-6	68952-81-8	F+; R12 Carc. Cat. 1; R45 Muta. Cat. 2; R46	F+; T R: 45-46-12 S: 53-45		►M2 K ◄

▼M1

Nru ta' l-Indiċi	Identifikazzjoni Internazzjonażli tal-Kimiki	Nru KE	Nru CAS	Klassifikazzjoni	Tikkettar	Limiti ta' Konċentrazzjoni	Noti
649-110-00-6	Tail gas (petroleum), thermal cracked hydrocarbon fractionation stabilizer, petroleum coking; Petroleum gas; [A complex combination of hydrocarbons obtained from the fractionation stabilization of thermal cracked hydrocarbons from petroleum coking process. It consists of hydrocarbons having carbon numbers predominantly in the range of C_1 through C_6.]	273-176-1	68952-82-9	F+; R12 Carc. Cat. 1; R45 Muta. Cat. 2; R46	F+; T R: 45-46-12 S: 53-45		►M2 K ◄
649-111-00-1	Gases (petroleum, light steam-cracked, butadiene conc.; Petroleum gas; [A complex combination of hydrocarbons produced by the distillation of products from a thermal cracking process. It consists of hydrocarbons having a carbon number predominantly of C_4.]	273-265-5	68955-28-2	F+; R12 Carc. Cat. 1; R45 Muta. Cat. 2; R46	F+; T R: 45-46-12 S: 53-45		►M2 K ◄
649-112-00-7	Gases (petroleum), straight-run naphtha catalytic reformer stabilizer overhead; Petroleum gas; [A complex combination of hydrocarbons obtained by the catalytic reforming of straight-run naphtha and the fractionation of the total effluent. It consists of saturated aliphatic hydrocarbons having carbon numbers predominantly in the range of C_2 through C_4.]	273-270-2	68955-34-0	F+; R12 Carc. Cat. 1; R45 Muta. Cat. 2; R46	F+; T R: 45-46-12 S: 53-45		►M2 K ◄
649-113-00-2	Hydrocarbons, C_4; Petroleum gas	289-339-5	87741-01-3	F+; R12 Carc. Cat. 1; R45 Muta. Cat. 2; R46	F+; T R: 45-46-12 S: 53-45		►M2 K ◄
649-114-00-8	Alkanes, C_{1-4}, C_3-rich; Petroleum gas	292-456-4	90622-55-2	F+; R12 Carc. Cat. 1; R45 Muta. Cat. 2; R46	F+; T R: 45-46-12 S: 53-45		►M2 K ◄

▼M1

Nru ta' l-Indiċi	Identifikazzjoni Internazzjonażli tal-Kimiki	Nru KE	Nru CAS	Klassifikazzjoni	Tikkettar	Limiti ta' Konċentrazzjoni	Noti
649-115-00-3	Gases (petroleum), steam-cracker C_3-rich; Petroleum gas; [A complex combination of hydrocarbons produced by the distillation of products from a steam cracking process. It consists predominantly of propylene with some propane and boils in the range of approximately – 70 °C to 0 °C (– 94 °F to 32 °F).]	295-404-9	92045-22-2	F+; R12 Carc. Cat. 1; R45 Muta. Cat. 2; R46	F+; T R: 45-46-12 S: 53-45		►M2 — ◄ K
649-116-00-9	Hydrocarbons, C_4, steam-cracker distillate; Petroleum gas; [A complex combination of hydrocarbons produced by the distillation of the products of a steam cracking process. It consists predominantly of hydrocarbons having a carbon number of C_4, predominantly 1-butene and 2-butene, containing also butane and isobutene and boiling in the range of approximately minus 12 °C to 5 °C (10,4 °F to 41 °F).]	295-405-4	92045-23-3	F+; R12 Carc. Cat. 1; R45 Muta. Cat. 2; R46	F+; T R: 45-46-12 S: 53-45		►M2 — ◄ K
649-117-00-4	Petroleum gases, liquefied, sweetened, C_4 fraction; Petroleum gas; [A complex combination of hydrocarbons obtained by subjecting a liquified petroleum gas mix to a sweetening process to oxidize mercaptans or to remove acidic impurities. It consists predominantly of C_4 saturated and unsaturated hydrocarbons.]	295-463-0	92045-80-2	F+; R12 Carc. Cat. 1; R45 Muta. Cat. 2; R46	F+; T R: 45-46-12 S: 53-45		►M2 — ◄ KS
649-118-00-X	Hydrocarbons, C_4, 1,3-butadiene- and isobutene-free; Petroleum gas	306-004-1	95465-89-7	F+; R12 Carc. Cat. 1; R45 Muta. Cat. 2; R46	F+; T R: 45-46-12 S: 53-45		►M2 — ◄ K
649-119-00-5	Raffinates (petroleum), steam-cracked C_4 fraction cuprous ammonium acetate extn., C_{3-5} and C_{3-5} unsatd., butadiene-free; Petroleum gas	307-769-4	97722-19-5	F+; R12 Carc. Cat. 1; R45 Muta. Cat. 2; R46	F+; T R: 45-46-12 S: 53-45		►M2 — ◄ K

▼M1

Nru ta' l-Indiċi	Identifikazzjoni Internazzjonażli tal-Kimiki	Nru KE	Nru CAS	Klassifikazzjoni	Tikkettar	Limiti ta' Konċentrazzjoni	Noti
649-120-00-0	Gases (petroleum), amine system feed; Refinery gas; [The feed gas to the amine system for removal of hydrogen sulfide. It consists of hydrogen. Carbon monoxide, carbon dioxide, hydrogen sulfide and aliphatic hydrocarbons having carbon numbers predominantly in the range of C_1 through C_5 may also be present.]	270-746-1	68477-65-6	F+; R12 Carc. Cat. 1; R45 Muta. Cat. 2; R46	F+; T R: 45-46-12 S: 53-45		►M2 K ◄
649-121-00-6	Gases (petroleum), benzene unit hydrodesulfurizer off; Refinery gas; [Off gases produced by the benzene unit. It consists primarily of hydrogen. Carbon monoxide and hydrocarbons having carbon numbers predominantly in the range of C_1 through C_6, including benzene, may also be present.]	270-747-7	68477-66-7	F+; R12 Carc. Cat. 1; R45 Muta. Cat. 2; R46	F+; T R: 45-46-12 S: 53-45		►M2 K ◄
649-122-00-1	Gases (petroleum), benzene unit recycle, hydrogen-rich; Refinery gas; [A complex combination of hydrocarbons obtained by recycling the gases of the benzene unit. It consists primarily of hydrogen with various small amounts of carbon monoxide and hydrocarbons having carbon numbers in the range of C_1 through C_6.]	270-748-2	68477-67-8	F+; R12 Carc. Cat. 1; R45 Muta. Cat. 2; R46	F+; T R: 45-46-12 S: 53-45		►M2 K ◄
649-123-00-7	Gases (petroleum), blend oil, hydrogen-nitrogen-rich; Refinery gas; [A complex combination of hydrocarbons obtained by distillation of a blend oil. It consists primarily of hydrogen and nitrogen with various small amounts of carbon monoxide, carbon dioxide, and aliphatic hydrocarbons having carbon numbers predominantly in the range of C_1 through C_5.]	270-749-8	68477-68-9	F+; R12 Carc. Cat. 1; R45 Muta. Cat. 2; R46	F+; T R: 45-46-12 S: 53-45		►M2 K ◄

▼M1

Nru ta' l-Indiċi	Identifikazzjoni Internazzjonażli tal-Kimiki	Nru KE	Nru CAS	Klassifikazzjoni	Tikkettar	Limiti ta' Konċentrazzjoni	Noti
649-124-00-2	Gases (petroleum), catalytic reformed naphtha stripper overheads; Refinery gas; [A complex combination of hydrocarbons obtained from stabilization of catalytic reformed naphtha. Its consists of hydrogen and saturated hydrocarbons having carbon numbers predominantly in the range of C_1 through C_4.]	270-759-2	68477-77-0	F+; R12 Carc. Cat. 1; R45 Muta. Cat. 2; R46	F+; T R: 45-46-12 S: 53-45		►M2 K ◄
649-125-00-8	Gases (petroleum), C_{6-8} catalytic reformer recycle; Refinery gas; [A complex combination of hydrocarbons produced by distillation of products from catalytic reforming of C_6-C_8 feed and recycled to conserve hydrogen. It consists primarily of hydrogen. It may also contain various small amounts of carbon monoxide, carbon dioxide, nitrogen, and hydrocarbons having carbon numbers predominantly in the range of C_1 through C_6.]	270-761-3	68477-80-5	F+; R12 Carc. Cat. 1; R45 Muta. Cat. 2; R46	F+; T R: 45-46-12 S: 53-45		►M2 K ◄
649-126-00-3	Gases (petroleum), C_{6-8} catalytic reformer; Refinery gas; [A complex combination of hydrocarbons produced by distillation of products from catalytic reforming of C_6-C_8feed. It consists of hydrocarbons having carbon numbers in the range of C_1 through C_5 and hydrogen.]	270-762-9	68477-81-6	F+; R12 Carc. Cat. 1; R45 Muta. Cat. 2; R46	F+; T R: 45-46-12 S: 53-45		►M2 K ◄
649-127-00-9	Gases (petroleum), C_{6-8} catalytic reformer recycle, hydrogen-rich; Refinery gas	270-763-4	68477-82-7	F+; R12 Carc. Cat. 1; R45 Muta. Cat. 2; R46	F+; T R: 45-46-12 S: 53-45		►M2 K ◄

▼M1

Nru ta' l-Indiċi	Identifikazzjoni Internazzjonażli tal-Kimiki	Nru KE	Nru CAS	Klassifikazzjoni	Tikkettar	Limiti ta' Konċentrazzjoni	Noti
649-128-00-4	Gases (petroleum), C_2-return stream; Refinery gas; [A complex combination of hydrocarbons obtained by the extraction of hydrogen from a gas stream which consists primarily of hydrogen with small amounts of nitrogen, carbon monoxide, methane, ethane, and ethylene. It contains predominantly hydrocarbons such as methane, ethane, and ethylene with small amounts of hydrogen, nitrogen and carbon monoxide.]	270-766-0	68477-84-9	F+; R12 Carc. Cat. 1; R45 Muta. Cat. 2; R46	F+; T R: 45-46-12 S: 53-45		►M2 K ◄
649-129-00-X	Gases (petroleum), dry sour, gas-concn.-unit-off; Refinery gas; [The complex combination of dry gases from a gas concentration unit. It consists of hydrogen, hydrogen sulfide and hydrocarbons having carbon numbers predominantly in the range of C_1 through C_3.]	270-774-4	68477-92-9	F+; R12 Carc. Cat. 1; R45 Muta. Cat. 2; R46	F+; T R: 45-46-12 S: 53-45		►M2 K ◄
649-130-00-5	Gases (petroleum), gas concn. reabsorber distn.; Refinery gas; [A complex combination of hydrocarbons produced by distillation of products from combined gas streams in a gas concentration reabsorber. It consists predominantly of hydrogen, carbon monoxide, carbon dioxide, nitrogen, hydrogen sulfide and hydrocarbons having carbon numbers in the range of C_1 through C_3.]	270-776-5	68477-93-0	F+; R12 Carc. Cat. 1; R45 Muta. Cat. 2; R46	F+; T R: 45-46-12 S: 53-45		►M2 K ◄
649-131-00-0	Gases (petroleum), hydrogen absorber off; Refinery gas; [A complex combination obtained by absorbing hydrogen from a hydrogen rich stream. It consists of hydrogen, carbon monoxide, nitrogen, and methane with small amounts of C_2 hydrocarbons.]	270-779-1	68477-96-3	F+; R12 Carc. Cat. 1; R45 Muta. Cat. 2; R46	F+; T R: 45-46-12 S: 53-45		►M2 K ◄

▼M1

Nru ta' l-Indiċi	Identifikazzjoni Internazzjonażli tal-Kimiki	Nru KE	Nru CAS	Klassifikazzjoni	Tikkettar	Limiti ta' Konċentrazzjoni	Noti
649-132-00-6	Gases (petroleum), hydrogen-rich; Refinery gas; [A complex combination separated as a gas from hydrocarbon gases by chilling. It consists primarily of hydrogen with various small amounts of carbon monoxide, nitrogen, methane, and C_2 hydrocarbons.]	270-780-7	68477-97-4	F+; R12 Carc. Cat. 1; R45 Muta. Cat. 2; R46	F+; T R: 45-46-12 S: 53-45		►M2 K ◄
649-133-00-1	Gases (petroleum), hydrotreater blend oil recycle, hydrogen-nitrogen-rich; Refinery gas; [A complex combination obtained from recycled hydrotreated blend oil. It consists primarily of hydrogen and nitrogen with various small amounts of carbon monoxide, carbon dioxide and hydrocarbons having carbon numbers predominantly in the range of C_1 through C_5.]	270-781-2	68477-98-5	F+; R12 Carc. Cat. 1; R45 Muta. Cat. 2; R46	F+; T R: 45-46-12 S: 53-45		►M2 K ◄
649-134-00-7	Gases (petroleum), recycle, hydrogen-rich; Refinery gas; [A complex combination obtained from recycled reactor gases. It consists primarily of hydrogen with various small amounts of carbon monoxide, carbon dioxide, nitrogen, hydrogen sulfide, and saturated aliphatic hydrocarbons having carbon numbers in the range of C_1 through C_5.]	270-783-3	68478-00-2	F+; R12 Carc. Cat. 1; R45 Muta. Cat. 2; R46	F+; T R: 45-46-12 S: 53-45		►M2 K ◄
649-135-00-2	Gases (petroleum), reformer make-up, hydrogen-rich; Refinery gas; [A complex combination obtained from the reformers. It consists primarily of hydrogen with various small amounts of carbon monoxide and aliphatic hydrocarbons having carbon numbers predominantly in the range of C_1 through C_5.]	270-784-9	68478-01-3	F+; R12 Carc. Cat. 1; R45 Muta. Cat. 2; R46	F+; T R: 45-46-12 S: 53-45		►M2 K ◄

▼M1

Nru ta' l-Indiċi	Identifikazzjoni Internazzjonażli tal-Kimiki	Nru KE	Nru CAS	Klassifikazzjoni	Tikkettar	Limiti ta' Konċentrazzjoni	Noti
649-136-00-8	Gases (petroleum), reforming hydrotreater; Refinery gas; [A complex combination obtained from the reforming hydrotreating process. It consists primarily of hydrogen, methane, and ethane with various small amounts of hydrogen sulfide and aliphatic hydrocarbons having carbon numbers predominantly in the range of C_3 through C_5.]	270-785-4	68478-02-4	F+; R12 Carc. Cat. 1; R45 Muta. Cat. 2; R46	F+; T R: 45-46-12 S: 53-45		►M2 K ◄
649-137-00-3	Gases (petroleum), reforming hydrotreater, hydrogen-methane-rich; Refinery gas; [A complex combination obtained from the reforming hydrotreating process. It consists primarily of hydrogen and methane with various small amounts of carbon monoxide, carbon dioxide, nitrogen and saturated aliphatic hydrocarbons having carbon numbers predominantly in the range of C_2 through C_5.]	270-787-5	68478-03-5	F+; R12 Carc. Cat. 1; R45 Muta. Cat. 2; R46	F+; T R: 45-46-12 S: 53-45		►M2 K ◄
649-138-00-9	Gases (petroleum), reforming hydrotreater make-up, hydrogen-rich; Refinery gas; [A complex combination obtained from the reforming hydrotreating process. It consists primarily of hydrogen with various small amounts of carbon monoxide and aliphatic hydrocarbons having carbon numbers predominantly in the range of C_1 through C_5.]	270-788-0	68478-04-6	F+; R12 Carc. Cat. 1; R45 Muta. Cat. 2; R46	F+; T R: 45-46-12 S: 53-45		►M2 K ◄
649-139-00-4	Gases (petroleum), thermal cracking distn.; Refinery gas; [A complex combination produced by distillation of products from a thermal cracking process. It consists of hydrogen, hydrogen sulfide, carbon monoxide, carbon dioxide and hydrocarbons having carbon numbers predominantly in the range of C_1 through C_6.]	270-789-6	68478-05-7	F+; R12 Carc. Cat. 1; R45 Muta. Cat. 2; R46	F+; T R: 45-46-12 S: 53-45		►M2 K ◄

▼M1

Nru ta' l-Indiċi	Identifikazzjoni Internazzjonażli tal-Kimiki	Nru KE	Nru CAS	Klassifikazzjoni	Tikkettar	Limiti ta' Konċentrazzjoni	Noti
649-140-00-X	Tail gas (petroleum), catalytic cracker refractionation absorber; Refinery gas; [A complex combination of hydrocarbons obtained from refractionation of products from a catalytic cracking process. It consists of hydrogen and hydrocarbons having carbon numbers predominantly in the range of C_1 through C_3.]	270-805-1	68478-25-1	F+; R12 Carc. Cat. 1; R45 Muta. Cat. 2; R46	F+; T R: 45-46-12 S: 53-45		►M2 K ◄
649-141-00-5	Tail gas (petroleum), catalytic reformed naphtha separator; Refinery gas; [A complex combination of hydrocarbons obtained from the catalytic reforming of straight run naphtha. It consists of hydrogen and hydrocarbons having carbon numbers predominantly in the range of C_1 through C_6.]	270-807-2	68478-27-3	F+; R12 Carc. Cat. 1; R45 Muta. Cat. 2; R46	F+; T R: 45-46-12 S: 53-45		►M2 K ◄
649-142-00-0	Tail gas (petroleum), catalytic reformed naphtha stabilizer; Refinery gas; [A complex combination of hydrocarbons obtained from the stabilization of catalytic reformed naphtha. It consists of hydrogen and hydrocarbons having carbon numbers predominantly in the range of C_1 through C_6.]	270-808-8	68478-28-4	F+; R12 Carc. Cat. 1; R45 Muta. Cat. 2; R46	F+; T R: 45-46-12 S: 53-45		►M2 K ◄
649-143-00-6	Tail gas (petroleum), cracked distillate hydrotreater separator; Refinery gas; [A complex combination of hydrocarbons obtained by treating cracked distillates with hydrogen in the presence of a catalyst. It consists of hydrogen and saturated aliphatic hydrocarbons having carbon numbers predominantly in the range of C_1 through C_5.]	270-809-3	68478-29-5	F+; R12 Carc. Cat. 1; R45 Muta. Cat. 2; R46	F+; T R: 45-46-12 S: 53-45		►M2 K ◄

▼M1

Nru ta' l-Indiċi	Identifikazzjoni Internazzjonażli tal-Kimiki	Nru KE	Nru CAS	Klassifikazzjoni	Tikkettar	Limiti ta' Konċentrazzjoni	Noti
649-144-00-1	Tail gas (petroleum), hydrodesulfurized straight-run naphtha separator; Refinery gas; [A complex combination of hydrocarbons obtained from hydrodesulfurization of straight-run naphtha. It consists of hydrogen and saturated aliphatic hydrocarbons having carbon numbers predominantly in the range of C_1 through C_6.]	270-810-9	68478-30-8	F+; R12 Carc. Cat. 1; R45 Muta. Cat. 2; R46	F+; T R: 45-46-12 S: 53-45		►M2 K ◄
649-145-00-7	Gases (petroleum), catalytic reformed straight-run naphtha stabilizer overheads; Refinery gas; [A complex combination of hydrocarbons obtained from the catalytic reforming of straight-run naphtha followed by fractionation of the total effluent. It consists of hydrogen, methane, ethane and propane.]	270-999-8	68513-14-4	F+; R12 Carc. Cat. 1; R45 Muta. Cat. 2; R46	F+; T R: 45-46-12 S: 53-45		►M2 K ◄
649-146-00-2	Gases (petroleum), reformer effluent high-pressure flash drum off; Refinery gas; [A complex combination produced by the high-pressure flashing of the effluent from the reforming reactor. It consists primarily of hydrogen with various small amounts of methane, ethane, and propane.]	271-003-4	68513-18-8	F+; R12 Carc. Cat. 1; R45 Muta. Cat. 2; R46	F+; T R: 45-46-12 S: 53-45		►M2 K ◄
649-147-00-8	Gases (petroleum), reformer effluent low-pressure flash drum off; Refinery gas; [A complex combination produced by low-pressure flashing of the effluent from the reforming reactor. It consists primarily of hydrogen with various small amounts of methane, ethane, and propane.]	271-005-5	68513-19-9	F+; R12 Carc. Cat. 1; R45 Muta. Cat. 2; R46	F+; T R: 45-46-12 S: 53-45		►M2 K ◄

▼M1

Nru ta' l-Indiċi	Identifikazzjoni Internazzjonażli tal-Kimiki	Nru KE	Nru CAS	Klassifikazzjoni	Tikkettar	Limiti ta' Konċentrazzjoni	Noti
649-148-00-3	Gases (petroleum), oil refinery gas distn. off; Refinery gas; [A complex combination separated by distillation of a gas stream containing hydrogen, carbon monoxide, carbon dioxide and hydrocarbons having carbon numbers in the range of C_1 through C_6 or obtained by cracking ethane and propane. It consists of hydrocarbons having carbon numbers predominantly in the range of C_1 through C_2, hydrogen, nitrogen, and carbon monoxide.]	271-258-1	68527-15-1	F+; R12 Carc. Cat. 1; R45 Muta. Cat. 2; R46	F+; T R: 45-46-12 S: 53-45		►M2 — ◄ K
649-149-00-9	Gases (petroleum), benzene unit hydrotreater depentanizer overheads; Refinery gas; [A complex combination produced by treating the feed from the benzene unit with hydrogen in the presence of a catalyst followed by depentanizing. It consists primarily of hydrogen, ethane and propane with various small amounts of nitrogen, carbon monoxide, carbon dioxide and hydrocarbons having carbon numbers predominantly in the range of C_1 through C_6. It may contain trace amounts of benzene.]	271-623-5	68602-82-4	F+; R12 Carc. Cat. 1; R45 Muta. Cat. 2; R46	F+; T R: 45-46-12 S: 53-45		►M2 — ◄ K
649-150-00-4	Gases (petroleum), secondary absorber off, fluidized catalytic cracker overheads fractionator; Refinery gas; [A complex combination produced by the fractionation of the overhead products from the catalytic cracking process in the fluidized catalytic cracker. It consists of hydrogen, nitrogen, and hydrocarbons having carbon numbers predominantly in the range of C_1 through C_3.]	271-625-6	68602-84-6	F+; R12 Carc. Cat. 1; R45 Muta. Cat. 2; R46	F+; T R: 45-46-12 S: 53-45		►M2 — ◄ K

▼M1

Nru ta' l-Indiċi	Identifikazzjoni Internazzjonażli tal-Kimiki	Nru KE	Nru CAS	Klassifikazzjoni	Tikkettar	Limiti ta' Konċentrazzjoni	Noti
649-151-00-X	Petroleum products, refinery gases; Refinery gas; [A complex combination which consists primarily of hydrogen with various small amounts of methane, ethane, and propane.]	271-750-6	68607-11-4	F+; R12 Carc. Cat. 1; R45 Muta. Cat. 2; R46	F+; T R: 45-46-12 S: 53-45		►M2 K ◄
649-152-00-5	Gases (petroleum), hydrocracking low-pressure separator; Refinery gas; [A complex combination obtained by the liquid-vapor separation of the hydrocracking process reactor effluent. It consists predominantly of hydrogen and saturated hydrocarbons having carbon numbers predominantly in the range of C_1 through C_3.]	272-182-1	68783-06-2	F+; R12 Carc. Cat. 1; R45 Muta. Cat. 2; R46	F+; T R: 45-46-12 S: 53-45		►M2 K ◄
649-153-00-0	Gases (petroleum), refinery; Refinery gas; [A complex combination obtained from various petroleum refining operations. It consists of hydrogen and hydrocarbons having carbon numbers predominantly in the range of C_1 through C_3.]	272-338-9	68814-67-5	F+; R12 Carc. Cat. 1; R45 Muta. Cat. 2; R46	F+; T R: 45-46-12 S: 53-45		►M2 K ◄
649-154-00-6	Gases (petroleum), platformer products separator off; Refinery gas; [A complex combination obtained from the chemical reforming of naphthenes to aromatics. It consists of hydrogen and saturated aliphatic hydrocarbons having carbon numbers predominantly in the range of C_2 through C_4.]	272-343-6	68814-90-4	F+; R12 Carc. Cat. 1; R45 Muta. Cat. 2; R46	F+; T R: 45-46-12 S: 53-45		►M2 K ◄
649-155-00-1	Gases (petroleum), hydrotreated sour kerosine dependanizer stabilizer off; Refinery gas;	272-775-5	68911-58-0	F+; R12 Carc. Cat. 1; R45 Muta. Cat. 2; R46	F+; T R: 45-46-12 S: 53-45		►M2 K ◄

▼M1

Nru ta' l-Indiċi	Identifikazzjoni Internazzjonażli tal-Kimiki	Nru KE	Nru CAS	Klassifikazzjoni	Tikkettar	Limiti ta' Konċentrazzjoni	Noti
	[The complex combination obtained from the depentanizer stabilization of hydrotreated kerosine. It consists primarily of hydrogen, methane, ethane, and propane with various small amounts of nitrogen, hydrogen sulfide, carbon monoxide and hydrocarbons having carbon numbers predominantly in the range of C_4 through C_5.]						
649-156-00-7	Gases (petroleum), hydrotreated sour kerosine flash drum; Refinery gas; [A complex combination obtained from the flash drum of the unit treating sour kerosine with hydrogen in the presence of a catalyst. It consists primarily of hydrogen and methane with various small amounts of nitrogen, carbon monoxide, and hydrocarbons having carbon numbers predominantly in the range of C_2 through C_5.]	272-776-0	68911-59-1	F+; R12 Carc. Cat. 1; R45 Muta. Cat. 2; R46	F+; T R: 45-46-12 S: 53-45		►M2 — ◄ K
649-157-00-2	Gases (petroleum), distillate unifiner desulfurization stripper off; Refinery gas; [A complex combination stripped from the liquid product of the unifiner desulfurization process. It consists of hydrogen sulfide, methane, ethane, and propane.]	272-873-8	68919-01-7	F+; R12 Carc. Cat. 1; R45 Muta. Cat. 2; R46	F+; T R: 45-46-12 S: 53-45		►M2 — ◄ K
649-158-00-8	Gases (petroleum), fluidized catalytic cracker fractionation off; Refinery gas; [A complex combination produced by the fractionation of the overhead product of the fluidized catalytic cracking process. It consists of hydrogen, hydrogen sulfide, nitrogen, and hydrocarbons having carbon numbers predominantly in the range of C_1 through C_5.]	272-874-3	68919-02-8	F+; R12 Carc. Cat. 1; R45 Muta. Cat. 2; R46	F+; T R: 45-46-12 S: 53-45		►M2 — ◄ K

▼M1

Nru ta' l-Indiċi	Identifikazzjoni Internazzjonażli tal-Kimiki	Nru KE	Nru CAS	Klassifikazzjoni	Tikkettar	Limiti ta' Konċentrazzjoni	Noti
649-159-00-3	Gases (petroleum), fluidized catalytic cracker scrubbing secondary absorber off; Refinery gas; [A complex combination produced by scrubbing the overhead gas from the fluidized catalytic cracker. It consists of hydrogen, nitrogen, methane, ethane and propane.]	272-875-9	68919-03-9	F+; R12 Carc. Cat. 1; R45 Muta. Cat. 2; R46	F+; T R: 45-46-12 S: 53-45		►M2 K ◄
649-160-00-9	Gases (petroleum), heavy distillate hydrotreater desulfurization stripper off; Refinery gas; [A complex combination stripped from the liquid product of the heavy distillate hydrotreater desulfurization process. It consists of hydrogen, hydrogen sulfide, and saturated aliphatic hydrocarbons having carbon numbers predominantly in the range of C_1 through C_5.]	272-876-4	68919-04-0	F+; R12 Carc. Cat. 1; R45 Muta. Cat. 2; R46	F+; T R: 45-46-12 S: 53-45		►M2 K ◄
649-161-00-4	Gases (petroleum), platformer stabilizer off, light ends fractionation; Refinery gas; [A complex combination obtained by the fractionation of the light ends of the platinum reactors of the platformer unit. It consists of hydrogen, methane, ethane and propane.]	272-880-6	68919-07-3	F+; R12 Carc. Cat. 1; R45 Muta. Cat. 2; R46	F+; T R: 45-46-12 S: 53-45		►M2 K ◄
649-162-00-X	Gases (petroleum), preflash tower off, crude distn.; Refinery gas; [A complex combination produced from the first tower used in the distillation of crude oil. It consists of nitrogen and saturated aliphatic hydrocarbons having carbon numbers predominantly in the range of C_1 through C_5.]	272-881-1	68919-08-4	F+; R12 Carc. Cat. 1; R45 Muta. Cat. 2; R46	F+; T R: 45-46-12 S: 53-45		►M2 K ◄

▼M1

Nru ta' l-Indiċi	Identifikazzjoni Internazzjonażli tal-Kimiki	Nru KE	Nru CAS	Klassifikazzjoni	Tikkettar	Limiti ta' Konċentrazzjoni	Noti
649-163-00-5	Gases (petroleum), tar stripper off; Refinery gas; [A complex combination obtained by the fractionation of reduced crude oil. It consists of hydrogen and hydrocarbons having carbon numbers predominantly in the range of C_1 through C_4.]	272-884-8	68919-11-9	F+; R12 Carc. Cat. 1; R45 Muta. Cat. 2; R46	F+; T R: 45-46-12 S: 53-45		►M2 K ◄
649-164-00-0	Gases (petroleum), unifiner stripper off; Refinery gas; [A combination of hydrogen and methane obtained by fractionation of the products from the unifiner unit.]	272-885-3	68919-12-0	F+; R12 Carc. Cat. 1; R45 Muta. Cat. 2; R46	F+; T R: 45-46-12 S: 53-45		►M2 K ◄
649-165-00-6	Tail gas (petroleum), catalytic hydrodesulfurized naphtha separator; Refinery gas; [A complex combination of hydrocarbons obtained from the hydrodesulfurization of naphtha. It consists of hydrogen, methane, ethane, and propane.]	273-173-5	68952-79-4	F+; R12 Carc. Cat. 1; R45 Muta. Cat. 2; R46	F+; T R: 45-46-12 S: 53-45		►M2 K ◄
649-166-00-1	Tail gas (petroleum), straight-run naphtha hydrodesulfurizer; Refinery gas; [A complex combination obtained from the hydrodesulfurization of straight-run naphtha. It consists of hydrogen and hydrocarbons having carbon numbers predominantly in the range of C_1 through C_5.]	273-174-0	68952-80-7	F+; R12 Carc. Cat. 1; R45 Muta. Cat. 2; R46	F+; T R: 45-46-12 S: 53-45		►M2 K ◄
649-167-00-7	Gases (petroleum), sponge absorber off, fluidized catalytic cracker and gas oil desulfurizer overhead fractionation; Refinery gas; [A complex combination obtained by the fractionation of products from the fluidized catalytic cracker and gas oil desulfurizer. It consists of hydrogen and hydrocarbons having carbon numbers predominantly in the range of C_1 through C_4.]	273-269-7	68955-33-9	F+; R12 Carc. Cat. 1; R45 Muta. Cat. 2; R46	F+; T R: 45-46-12 S: 53-45		►M2 K ◄

▼M1

Nru ta' l-Indiċi	Identifikazzjoni Internazzjonażli tal-Kimiki	Nru KE	Nru CAS	Klassifikazzjoni	Tikkettar	Limiti ta' Konċentrazzjoni	Noti
649-168-00-2	Gases (petroleum), crude distn. and catalytic cracking; Refinery gas; [A complex combination produced by crude distillation and catalytic cracking processes. It consists of hydrogen, hydrogen sulfide, nitrogen, carbon monoxide and paraffinic and olefinic hydrocarbons having carbon numbers predominantly in the range of C_1 through C_6.]	273-563-5	68989-88-8	F+; R12 Carc. Cat. 1; R45 Muta. Cat. 2; R46	F+; T R: 45-46-12 S: 53-45		►M2 K ◄
649-169-00-8	Gases (petroleum), gas oil diethanolamine scrubber off; Refinery gas; [A complex combination produced by desulfurization of gas oils with diethanolamine. It consists predominantly of hydrogen sulfide, hydrogen and aliphatic hydrocarbons having carbon numbers in the range of C_1 through C_5.]	295-397-2	92045-15-3	F+; R12 Carc. Cat. 1; R45 Muta. Cat. 2; R46	F+; T R: 45-46-12 S: 53-45		►M2 K ◄
649-170-00-3	Gases (petroleum), gas oil hydrodesulfurization effluent; Refinery gas; [A complex combination obtained by separation of the liquid phase from the effluent from the hydrogenation reaction. It consists predominantly of hydrogen, hydrogen sulfide and aliphatic hydrocarbons having carbon numbers predominantly in the range of C_1 through C_3.]	295-398-8	92045-16-4	F+; R12 Carc. Cat. 1; R45 Muta. Cat. 2; R46	F+; T R: 45-46-12 S: 53-45		►M2 K ◄
649-171-00-9	Gases (petroleum), gas oil hydrodesulfurization purge; Refinery gas; [A complex combination of gases obtained from the reformer and from the purges from the hydrogenation reactor. It consists predominantly of hydrogen and aliphatic hydrocarbons having carbon numbers predominantly in the range of C_1 through C_4.]	295-399-3	92045-17-5	F+; R12 Carc. Cat. 1; R45 Muta. Cat. 2; R46	F+; T R: 45-46-12 S: 53-45		►M2 K ◄

▼M1

Nru ta' l-Indiċi	Identifikazzjoni Internazzjonażli tal-Kimiki	Nru KE	Nru CAS	Klassifikazzjoni	Tikkettar	Limiti ta' Konċentrazzjoni	Noti
649-172-00-4	Gases (petroleum), hydrogenator effluent flash drum off; Refinery gas; [A complex combination of gases obtained from flash of the effluents after the hydrogenation reaction. It consists predominantly of hydrogen and aliphatic hydrocarbons having carbon numbers predominantly in the range of C_1 through C_6.]	295-400-7	92045-18-6	F+; R12 Carc. Cat. 1; R45 Muta. Cat. 2; R46	F+; T R: 45-46-12 S: 53-45		►M2 K ◄
649-173-00-X	Gases (petroleum), naphtha steam cracking high-pressure residual; Refinery gas; [A complex combination obtained as a reaction mass of the non-condensable portions from the product of a naphtha steam cracking process as well as residual gases obtained during the preparation of subsequent products. It consists predominantly of hydrogen and paraffinic and olefinic hydrocarbons having carbon numbers predominantly in the range of C_1 through C_5 with which natural gas may also be mixed.]	295-401-2	92045-19-7	F+; R12 Carc. Cat. 1; R45 Muta. Cat. 2; R46	F+; T R: 45-46-12 S: 53-45		►M2 K ◄
649-174-00-5	Gases (petroleum), residue visbaking off; Refinery gas; [A complex combination obtained from viscosity reduction of residues in a furnace. It consists predominantly of hydrogen sulfide and paraffinic and olefinic hydrocarbons having carbon numbers predominantly in the range of C_1 through C_5.]	295-402-8	92045-20-0	F+; R12 Carc. Cat. 1; R45 Muta. Cat. 2; R46	F+; T R: 45-46-12 S: 53-45		►M2 K ◄

▼B

649-175-00-0	Foots oil (petroleum), acid-treated; Foots oil	300-225-7	93924-31-3	Carc. Cat. 2; R45	T R: 45 S: 53-45		►M2 L ◄

▼B

Nru ta' l-Indiċi	Identifikazzjoni Internazzjonażli tal-Kimiki	Nru KE	Nru CAS	Klassifikazzjoni	Tikkettar	Limiti ta' Konċentrazzjoni	Noti
649-176-00-6	Foots oil (petroleum), clay-treated; Foots oil	300-226-2	93924-32-4	Carc. Cat. 2; R45	T R: 45 S: 53-45		►M2 L ◄
▼M1 649-177-00-1	Gases (petroleum), C_{3-4}; Petroleum gas; [A complex combination of hydrocarbons produced by distillation of products from the cracking of crude oil. It consists of hydrocarbons having carbon numbers in the range of C_3 through C_4, predominantly of propane and propylene, and boiling in the range of approximately – 51 °C to – 1 °C (– 60 °F to 30 °F.)]	268-629-5	68131-75-9	F+; R12 Carc. Cat. 1; R45 Muta. Cat. 2; R46	F+; T R: 45-46-12 S: 53-45		►M2 K ◄
649-178-00-7	Tail gas (petroleum), catalytic cracked distillate and catalytic cracked naphtha fractionation absorber; Petroleum gas; [The complex combination of hydrocarbons from the distillation of the products from catalytic cracked distillates and catalytic cracked naphtha. It consists predominantly of hydrocarbons having carbon numbers in the range of C_1 through C_4.]	269-617-2	68307-98-2	F+; R12 Carc. Cat. 1; R45 Muta. Cat. 2; R46	F+; T R: 45-46-12 S: 53-45		►M2 K ◄
649-179-00-2	Tail gas (petroleum), catalytic polymn. naphtha fractionation stabilizer; Petroleum gas;	269-618-8	68307-99-3	F+; R12 Carc. Cat. 1; R45 Muta. Cat. 2; R46	F+; T R: 45-46-12 S: 53-45		►M2 K ◄

▼M1

Nru ta' l-Indiċi	Identifikazzjoni Internazzjonażli tal-Kimiki	Nru KE	Nru CAS	Klassifikazzjoni	Tikkettar	Limiti ta' Konċentrazzjoni	Noti
	[A complex combination of hydrocarbons from the fractionation stabilization products from polymerization of naphtha. It consists predominantly of hydrocarbons having carbon numbers in the range of C_1 through C_4.]						
649-180-00-8	Tail gas (petroleum), catalytic reformed naphtha fractionation stabilizer, hydrogen sulfide-free; Petroleum gas; [A complex combination of hydrocarbons obtained from fractionation stabilization of catalytic reformed naphtha and from which hydrogen sulfide has been removed by amine treatment. It consists predominantly of hydrocarbons having carbon numbers predominantly in the range of C_1 through C_4.]	269-619-3	68308-00-9	F+; R12 Carc. Cat. 1; R45 Muta. Cat. 2; R46	F+; T R: 45-46-12 S: 53-45		►M2 — ◄ K
649-181-00-3	Tail gas (petroleum), cracked distillate hydrotreater stripper; Petroleum gas; [A complex combination of hydrocarbons obtained by treating thermal cracked distillates with hydrogen in the presence of a catalyst. It consists predominantly of saturated hydrocarbons having carbon numbers predominantly in the range of C_1 through C_6.]	269-620-9	68308-01-0	F+; R12 Carc. Cat. 1; R45 Muta. Cat. 2; R46	F+; T R: 45-46-12 S: 53-45		►M2 — ◄ K
649-182-00-9	Tail gas (petroleum), straight-run distillate hydrodesulfurizer, hydrogen sulfide-free; Petroleum gas; [A complex combination of hydrocarbons obtained from catalytic hydrodesulfurization of straight run distillates and from which hydrogen sulfide has been removed by amine treatment. It consists predominantly of hydrocarbons having carbon numbers predominantly in the range of C_1 through C_4.]	269-630-3	68308-10-1	F+; R12 Carc. Cat. 1; R45 Muta. Cat. 2; R46	F+; T R: 45-46-12 S: 53-45		►M2 — ◄ K

▼M1

Nru ta' l-Indiċi	Identifikazzjoni Internazzjonażli tal-Kimiki	Nru KE	Nru CAS	Klassifikazzjoni	Tikkettar	Limiti ta' Konċentrazzjoni	Noti
649-183-00-4	Tail gas (petroleum), gas oil catalytic cracking absorber; Petroleum gas; [A complex combination of hydrocarbons obtained from the distillation of products from the catalytic cracking of gas oil. It consists predominantly of hydrocarbons having carbon numbers predominantly in the range of C_1 through C_5.]	269-623-5	68308-03-2	F+; R12 Carc. Cat. 1; R45 Muta. Cat. 2; R46	F+; T R: 45-46-12 S: 53-45		►M2 K ◄
649-184-00-X	Tail gas (petroleum), gas recovery plant; Petroleum gas; [A complex combination of hydrocarbons from the distillation of products from miscellaneous hydrocarbon streams. It consists predominantly of hydrocarbons having carbon numbers predominantly in the range of C_1 through C_5.]	269-624-0	68308-04-3	F+; R12 Carc. Cat. 1; R45 Muta. Cat. 2; R46	F+; T R: 45-46-12 S: 53-45		►M2 K ◄
649-185-00-5	Tail gas (petroleum), gas recovery plant deethanizer; Petroleum gas; [A complex combination of hydrocarbons from the distillation of products from miscellaneous hydrocarbon streams. It consists of hydrocarbons having carbon numbers predominantly in the range of C_1 through C_4.]	269-625-6	68308-05-4	F+; R12 Carc. Cat. 1; R45 Muta. Cat. 2; R46	F+; T R: 45-46-12 S: 53-45		►M2 K ◄
649-186-00-0	Tail gas (petroleum), hydrodesulfurized distillate and hydrodesulfurized naphtha fractionator, acid-free; Petroleum gas; [A complex combination of hydrocarbons obtained from fractionation of hydrodesulfurized naphtha and distillate hydrocarbon streams and treated to remove acidic impurities. It consists predominantly of hydrocarbons having carbon numbers predominantly in the range of C_1 through C_5.]	269-626-1	68308-06-5	F+; R12 Carc. Cat. 1; R45 Muta. Cat. 2; R46	F+; T R: 45-46-12 S: 53-45		►M2 K ◄

▼M1

Nru ta' l-Indiċi	Identifikazzjoni Internazzjonażli tal-Kimiki	Nru KE	Nru CAS	Klassifikazzjoni	Tikkettar	Limiti ta' Konċentrazzjoni	Noti
649-187-00-6	Tail gas (petroleum), hydrodesulfurized vacuum gas oil stripper, hydrogen sulfide-free; Petroleum gas; [A complex combination of hydrocarbons obtained from stripping stabilization of catalytic hydrodesulfurized vacuum gas oil and from which hydrogen sulfide has been removed by amine treatment. It consists predominantly of hydrocarbons having carbon numbers predominantly in the range of C_1 through C_6.]	269-627-7	68308-07-6	F+; R12 Carc. Cat. 1; R45 Muta. Cat. 2; R46	F+; T R: 45-46-12 S: 53-45		►M2 K ◄
649-188-00-1	Tail gas (petroleum), light straight-run naphtha stabilizer, hydrogen sulfide-free; Petroleum gas; [A complex combination of hydrocarbons obtained from fractionation stabilization of light straight run naphtha and from which hydrogen sulfide has been removed by amine treatment. It consists predominantly of hydrocarbons having carbon numbers predominantly in the range of C_1 through C_5.]	269-629-8	68308-09-8	F+; R12 Carc. Cat. 1; R45 Muta. Cat. 2; R46	F+; T R: 45-46-12 S: 53-45		►M2 K ◄
649-189-00-7	Tail gas (petroleum), propane-propylene alkylation feed prep deethanizer; Petroleum gas; [A complex combination of hydrocarbons obtained from the distillation of the reaction products of propane with propylene. It consists of hydrocarbons having carbon numbers predominantly in the range of C_1 through C_4.]	269-631-9	68308-11-2	F+; R12 Carc. Cat. 1; R45 Muta. Cat. 2; R46	F+; T R: 45-46-12 S: 53-45		►M2 K ◄
649-190-00-2	Tail gas (petroleum), vacuum gas oil hydrodesulfurizer, hydrogen sulfide-free; Petroleum gas;	269-632-4	68308-12-3	F+; R12 Carc. Cat. 1; R45 Muta. Cat. 2; R46	F+; T R: 45-46-12 S: 53-45		►M2 K ◄

▼M1

Nru ta' l-Indiċi	Identifikazzjoni Internazzjonali tal-Kimiki	Nru KE	Nru CAS	Klassifikazzjoni	Tikkettar	Limiti ta' Konċentrazzjoni	Noti
	[A complex combination of hydrocarbons obtained from catalytic hydrodesulfurization of vacuum gas oil and from which hydrogen sulfide has been removed by amine treatment. It consists predominantly of hydrocarbons having carbon numbers predominantly in the range of C_1 through C_6.]						
649-191-00-8	Gases (petroleum), catalytic cracked overheads; Petroleum gas; [A complex combination of hydrocarbons produced by the distillation of products from the catalytic cracking process. It consists of hydrocarbons having carbon numbers predominantly in the range of C_3 through C_5 and boiling in the range of approximately – 48 °C to 32 °C (– 54 °F to 90 °F).]	270-071-2	68409-99-4	F+; R12 Carc. Cat. 1; R45 Muta. Cat. 2; R46	F+; T R: 45-46-12 S: 53-45		►M2 K ◄
649-193-00-9	Alkanes, C_{1-2}; Petroleum gas	270-651-5	68475-57-0	F+; R12 Carc. Cat. 1; R45 Muta. Cat. 2; R46	F+; T R: 45-46-12 S: 53-45		►M2 K ◄
649-194-00-4	Alkanes, C_{2-3}; Petroleum gas	270-652-0	68475-58-1	F+; R12 Carc. Cat. 1; R45 Muta. Cat. 2; R46	F+; T R: 45-46-12 S: 53-45		►M2 K ◄
649-195-00-X	Alkanes, C_{3-4}; petroleum gas	270-653-6	68475-59-2	F+; R12 Carc. Cat. 1; R45 Muta. Cat. 2; R46	F+; T R: 45-46-12 S: 53-45		►M2 K ◄
649-196-00-5	Alkanes, C_{4-5}; Petroleum gas	270-654-1	68475-60-5	F+; R12 Carc. Cat. 1; R45 Muta. Cat. 2; R46	F+; T R: 45-46-12 S: 53-45		►M2 K ◄
649-197-00-0	Fuel gases; Petroleum gas; [A combination of light gases. It consists predominantly of hydrogen and/or low molecular weight hydrocarbons.]	270-667-2	68476-26-6	F+; R12 Carc. Cat. 1; R45 Muta. Cat. 2; R46	F+; T R: 45-46-12 S: 53-45		►M2 K ◄
649-198-00-6	Fuel gases, crude oil of distillates; Petroleum gas;	270-670-9	68476-29-9	F+; R12 Carc. Cat. 1; R45 Muta. Cat. 2; R46	F+; T R: 45-46-12 S: 53-45		►M2 K ◄

▼M1

Nru ta' l-Indiċi	Identifikazzjoni Internazzjonażli tal-Kimiki	Nru KE	Nru CAS	Klassifikazzjoni	Tikkettar	Limiti ta' Konċentrazzjoni	Noti
	[A complex combination of light gases produced by distillation of crude oil and by catalytic reforming of naphtha. It consists of hydrogen and hydrocarbons having carbon numbers predominantly in the range of C_1 through C_4 and boiling in the range of approximately – 217 °C to – 12 °C (– 423 °F to 10 °F).]						
649-199-00-1	Hydrocarbons, C_{3-4}; Petroleum gas	270-681-9	68476-40-4	F+; R12 Carc. Cat. 1; R45 Muta. Cat. 2; R46	F+; T R: 45-46-12 S: 53-45		►M2 — ◄ K
649-200-00-5	Hydrocarbons, C_{4-5}; Petroleum gas	270-682-4	68476-42-6	F+; R12 Carc. Cat. 1; R45 Muta. Cat. 2; R46	F+; T R: 45-46-12 S: 53-45		►M2 — ◄ K
649-201-00-0	Hydrocarbons, C_{2-4}, C_3-rich; Petroleum gas	270-689-2	68476-49-3	F+; R12 Carc. Cat. 1; R45 Muta. Cat. 2; R46	F+; T R: 45-46-12 S: 53-45		►M2 — ◄ K
649-202-00-6	Petroleum gases, liquefied; Petroleum gas; [A complex combination of hydrocarbons produced by the distillation of crude oil. It consists of hydrocarbons having carbon numbers predominantly in the range of C_3 through C_7 and boiling in the range of approximately – 40 °C to 80 °C (– 40 °F to 176 °F).]	270-704-2	68476-85-7	F+; R12 Carc. Cat. 1; R45 Muta. Cat. 2; R46	F+; T R: 45-46-12 S: 53-45		►M2 — ◄ KS
649-203-00-1	Petroleum gases, liquefied, sweetened; Petroleum gas; [A complex combination of hydrocarbons obtained by subjecting liquefied petroleum gas mix to a sweetening process to convert mercaptans or to remove acidic impurities. It consists of hydrocarbons having carbon numbers predominantly in the range of C_3 through C_7 and boiling in the range of approximately – 40 °C to 80 °C (– 40 °F to 176 °F).]	270-705-8	68476-86-8	F+; R12 Carc. Cat. 1; R45 Muta. Cat. 2; R46	F+; T R: 45-46-12 S: 53-45		►M2 — ◄ KS

▼M1

Nru ta' l-Indiċi	Identifikazzjoni Internazzjonażli tal-Kimiki	Nru KE	Nru CAS	Klassifikazzjoni	Tikkettar	Limiti ta' Konċentrazzjoni	Noti
649-204-00-7	gases (petroleum), C_{3-4}, isobutane-rich; Petroleum gas; [A complex combination of hydrocarbons from the distillation of saturated and unsaturated hydrocarbons usually ranging in carbon numbers from C_3 through C_6, predominantly butane and isobutane. It consists of saturated and unsaturated hydrocarbons having carbon numbers in the range of C_3 through C_4, predominantly isobutane.]	270-724-1	68477-33-8	F+; R12 Carc. Cat. 1; R45 Muta. Cat. 2; R46	F+; T R: 45-46-12 S: 53-45		►M2 K ◄
649-205-00-2	Distillates (petroleum), C_{3-6}, piperylene-rich; Petroleum gas; [A complex combination of hydrocarbons from the distillation of saturated and unsaturated aliphatic hydrocarbons usually ranging in the carbon numbers C_3 through C_6. It consists of saturated and unsaturated hydrocarbons having carbon numbers in the range of C_3 through C_6, predominantly piperylenes.]	270-726-2	68477-35-0	F+; R12 Carc. Cat. 1; R45 Muta. Cat. 2; R46	F+; T R: 45-46-12 S: 53-45		►M2 K ◄
649-206-00-8	Gases (petroleum), butane splitter overheads; Petroleum gas; [A complex combination of hydrocarbons obtained from the distillation of the butane stream. It consists of aliphatic hydrocarbons having carbon numbers predominantly in the range of C_3 through C_4.]	270-750-3	68477-69-0	F+; R12 Carc. Cat. 1; R45 Muta. Cat. 2; R46	F+; T R: 45-46-12 S: 53-45		►M2 K ◄
649-207-00-3	Gases (petroleum), C_{2-3}-; Petroleum gas; [A complex combination of hydrocarbons produced by the distillation of products from a catalytic fractionation process. It contains predominantly ethane, ethylene, propane, and propylene.]	270-751-9	68477-70-3	F+; R12 Carc. Cat. 1; R45 Muta. Cat. 2; R46	F+; T R: 45-46-12 S: 53-45		►M2 K ◄

▼M1

Nru ta' l-Indiċi	Identifikazzjoni Internazzjonażli tal-Kimiki	Nru KE	Nru CAS	Klassifikazzjoni	Tikkettar	Limiti ta' Konċentrazzjoni	Noti
649-208-00-9	Gases (petroleum), catalytic-cracked gas oil depropanizer bottoms, C_4-rich acid-free; Petroleum gas; [A complex combination of hydrocarbons obtained from fractionation of catalytic cracked gas oil hydrocarbon stream and treated to remove hydrogen sulfide and other acidic components. It consists of hydrocarbons having carbon numbers in the range of C_3 through C_5, predominantly C_4.]	270-752-4	68477-71-4	F+; R12 Carc. Cat. 1; R45 Muta. Cat. 2; R46	F+; T R: 45-46-12 S: 53-45		►M2 — ◄ K
649-209-00-4	Gases (petroleum), catalytic-cracked naphtha debutanizer bottoms, C_{3-5}-rich; Petroleum gas; [A complex combination of hydrocarbons obtained from the stabilization of catalytic cracked naphtha. It consists of aliphatic hydrocarbons having carbon numbers predominantly in the range of C_3 through C_5.]	270-754-5	68477-72-5	F+; R12 Carc. Cat. 1; R45 Muta. Cat. 2; R46	F+; T R: 45-46-12 S: 53-45		►M2 — ◄ K
649-210-00-X	Tail gas (petroleum), isomerized naphtha fractionation stabilizer; Petroleum gas; [A complex combination of hydrocarbons obtained from the fractionation stabilization products from isomerized naphtha. It consists predominantly of hydrocarbons having carbon numbers predominantly in the range of C_1 through C_4.]	269-628-2	68308-08-7	F+; R12 Carc. Cat. 1; R45 Muta. Cat. 2; R46	F+; T R: 45-46-12 S: 53-45		►M2 — ◄ K
▼B 649-211-00-5	Foots oil (petroleum), carbon-treated; Foots oil	308-126-0	97862-76-5	Carc. Cat. 2; R45	T R: 45 S: 53-45		►M2 — ◄ L

▼B

Nru ta' l-Indiċi	Identifikazzjoni Internazzjonażli tal-Kimiki	Nru KE	Nru CAS	Klassifikazzjoni	Tikkettar	Limiti ta' Konċentrazzjoni	Noti
649-212-00-0	Distillates (petroleum), sweetened middle; Gasoil – unspecified	265-088-7	64741-86-2	Carc. Cat. 2; R45	T R: 45 S: 53-45		►M2 N ◄
649-213-00-6	Gas oils (petroleum), solvent-refined; Gasoil – unspecified	265-092-9	64741-90-8	Carc. Cat. 2; R45	T R: 45 S: 53-45		►M2 N ◄
649-214-00-1	Distillates (petroleum), solvent-refined middle; Gasoil – unspecified	265-093-4	64741-91-9	Carc. Cat. 2; R45	T R: 45 S: 53-45		►M2 N ◄
649-215-00-7	Gas oils (petroleum), acid-treated; Gasoil – unspecified	265-112-6	64742-12-7	Carc. Cat. 2; R45	T R: 45 S: 53-45		►M2 N ◄

▼B

Nru ta' l-Indiċi	Identifikazzjoni Internazzjonażli tal-Kimiki	Nru KE	Nru CAS	Klassifikazzjoni	Tikkettar	Limiti ta' Konċentrazzjoni	Noti
649-216-00-2	Distillates (petroleum), acid-treated middle; Gasoil – unspecified	265-113-1	64742-13-8	Carc. Cat. 2; R45	T R: 45 S: 53-45		►M2 N ◄
649-217-00-8	Distillates (petroleum), acid-treated light; Gasoil – unspecified	265-114-7	64742-14-9	Carc. Cat. 2; R45	T R: 45 S: 53-45		►M2 N ◄
649-218-00-3	Gas oils (petroleum), chemically neutralized; Gasoil – unspecified	265-129-9	64742-29-6	Carc. Cat. 2; R45	T R: 45 S: 53-45		►M2 N ◄
649-219-00-9	Distillates (petroleum), chemically neutralized middle; Gasoil – unspecified	265-130-4	64742-30-9	Carc. Cat. 2; R45	T R: 45 S: 53-45		►M2 N ◄

▼B

Nru ta' l-Indiċi	Identifikazzjoni Internazzjonażli tal-Kimiki	Nru KE	Nru CAS	Klassifikazzjoni	Tikkettar	Limiti ta' Konċentrazzjoni	Noti
649-220-00-4	Distillates (petroleum), clay-treated middle; Gasoil – unspecified	265-139-3	64742-38-7	Carc. Cat. 2; R45	T R: 45 S: 53-45		►M2 N ◄
649-221-00-X	Distillates (petroleum), hydrotreated middle; Gasoil – unspecified	265-148-2	64742-46-7	Carc. Cat. 2; R45	T R: 45 S: 53-45		►M2 N ◄
649-222-00-5	Gas oils (petroleum), hydrodesulfurized; Gasoil – unspecified	265-182-8	64742-79-6	Carc. Cat. 2; R45	T R: 45 S: 53-45		►M2 N ◄

▼B

Nru ta' l-Indiċi	Identifikazzjoni Internazzjonażli tal-Kimiki	Nru KE	Nru CAS	Klassifikazzjoni	Tikkettar	Limiti ta' Konċentrazzjoni	Noti
649-223-00-0	Distillates (petroleum), hydrodesulfurized middle; Gasoil – unspecified	265-183-3	64742-80-9	Carc. Cat. 2; R45	T R: 45 S: 53-45		►M2 — ◄ N
649-224-00-6	Fuels, diesel; Gasoil – unspecified; [A complex combination of hydrocarbons produced by the distillation of crude oil. It consists of hydrocarbons having carbon numbers predominantly in the range of C_9 through C_{20} and boiling in the range of approximately 163 ºC to 357 ºC (325ºF to 675ºF).]	269-822-7	68334-30-5	Carc. Cat. 3; R40	Xn R: 40 S: (2-)36/37		►M2 — ◄ N
649-225-00-1	Fuel oil, No 2; Gasoil – unspecified	270-671-4	68476-30-2	Carc. Cat. 3; R40	Xn R: 40 S: (2-)36/37		►M2 — ◄
649-226-00-7	Fuel oil, No 4; Gasoil – unspecified	270-673-5	68476-31-3	Carc. Cat. 3; R40	Xn R: 40 S: (2-)36/37		►M2 — ◄
649-227-00-2	Fuels, diesel, No 2; Gasoil – unspecified	270-676-1	68476-34-6	Carc. Cat. 3; R40	Xn R: 40 S: (2-)36/37		►M2 — ◄

▼B

Nru ta' l-Indiċi	Identifikazzjoni Internazzjonażli tal-Kimiki	Nru KE	Nru CAS	Klassifikazzjoni	Tikkettar	Limiti ta' Konċentrazzjoni	Noti
649-228-00-8	Distillates (petroleum), catalytic reformer fractionator residue, high-boiling; Gasoil – unspecified	270-719-4	68477-29-2	Carc. Cat. 2; R45	T R: 45 S: 53-45		►M2 N ◄
649-229-00-3	Distillates (petroleum), catalytic reformer fractionator residue, intermediate-boiling; Gasoil – unspecified	270-721-5	68477-30-5	Carc. Cat. 2; R45	T R: 45 S: 53-45		►M2 N ◄
649-230-00-9	Distillates (petroleum), catalytic reformer fractionator residue, low-boiling; Gasoil – unspecified	270-722-0	68477-31-6	Carc. Cat. 2; R45	T R: 45 S: 53-45		►M2 N ◄
649-231-00-4	Distillates (petroleum), highly refined middle; Gasoil – unspecified	292-615-8	90640-93-0	Carc. Cat. 2; R45	T R: 45 S: 53-45		►M2 N ◄

▼B

Nru ta' l-Indiċi	Identifikazzjoni Internazzjonażli tal-Kimiki	Nru KE	Nru CAS	Klassifikazzjoni	Tikkettar	Limiti ta' Konċentrazzjoni	Noti
649-232-00-X	Distillates (petroleum) catalytic reformer, heavy arom. conc.; Gasoil – unspecified	295-294-2	91995-34-5	Carc. Cat. 2; R45	T R: 45 S: 53-45		►M2 N ◄
649-233-00-5	Gas oils, paraffinic; Gasoil – unspecified	300-227-8	93924-33-5	Carc. Cat. 2; R45	T R: 45 S: 53-45		►M2 N ◄
649-234-00-0	Naphtha (petroleum), solvent-refined hydrodesulfurized heavy; Gasoil – unspecified	307-035-3	97488-96-5	Carc. Cat. 2; R45	T R: 45 S: 53-45		►M2 N ◄
649-235-00-6	Hydrocarbons, C_{16-20}, hydrotreated middle distillate, distn. lights; Gasoil – unspecified	307-659-6	97675-85-9	Carc. Cat. 2; R45	T R: 45 S: 53-45		►M2 N ◄

▼B

Nru ta' l-Indiċi	Identifikazzjoni Internazzjonażli tal-Kimiki	Nru KE	Nru CAS	Klassifikazzjoni	Tikkettar	Limiti ta' Konċentrazzjoni	Noti
649-236-00-1	Hydrocarbons, C_{12-20}, hydrotreated paraffinic, distn. lights; Gasoil – unspecified	307-660-1	97675-86-0	Carc. Cat. 2; R45	T R: 45 S: 53-45		►M2 N ◄
649-237-00-7	Hydrocarbons, C_{11-17}, solvent-extd. light naphthenic; Gasoil – unspecified	307-757-9	97722-08-2	Carc. Cat. 2; R45	T R: 45 S: 53-45		►M2 N ◄
649-238-00-2	Gas oils, hydrotreated; Gasoil – unspecified	308-128-1	97862-78-7	Carc. Cat. 2; R45	T R: 45 S: 53-45		►M2 N ◄

▼B

Nru ta' l-Indiċi	Identifikazzjoni Internazzjonażli tal-Kimiki	Nru KE	Nru CAS	Klassifikazzjoni	Tikkettar	Limiti ta' Konċentrazzjoni	Noti
649-239-00-8	Distillates (petroleum), carbon-treated light paraffinic; Gasoil – unspecified	309-667-5	100683-97-4	Carc. Cat. 2; R45	T R: 45 S: 53-45		►M2 N ◄
649-240-00-3	Distillates (petroleum), intermediate paraffinic, carbon-treated; Gasoil – unspecified	309-668-0	100683-98-5	Carc. Cat. 2; R45	T R: 45 S: 53-45		►M2 N ◄
649-241-00-9	Distillates (petroleum), intermediate paraffinic, clay-treated; Gasoil – unspecified	309-669-6	100683-99-6	Carc. Cat. 2; R45	T R: 45 S: 53-45		►M2 N ◄
649-242-00-4	Alkanes, C_{12-26}-branched and linear	292-454-3	90622-53-0	Carc. Cat. 2; R45	T R: 45 S: 53-45		►M2 N ◄

▼B

Nru ta' l-Indiċi	Identifikazzjoni Internazzjonażli tal-Kimiki	Nru KE	Nru CAS	Klassifikazzjoni	Tikkettar	Limiti ta' Konċentrazzjoni	Noti
649-243-00-X	Lubricating greases; Grease	278-011-7	74869-21-9	Carc. Cat. 2; R45	T R: 45 S: 53-45		►M2 N ◄
649-244-00-5	Slack wax (petroleum); Slack wax	265-165-5	64742-61-6	Carc. Cat. 2; R45	T R: 45 S: 53-45		►M2 N ◄
649-245-00-0	Slack wax (petroleum), acid-treated; Slack wax	292-659-8	90669-77-5	Carc. Cat. 2; R45	T R: 45 S: 53-45		►M2 N ◄
649-246-00-6	Slack wax (petroleum), clay-treated; Slack wax	292-660-3	90669-78-6	Carc. Cat. 2; R45	T R: 45 S: 53-45		►M2 N ◄

▼B

Nru ta' l-Indiċi	Identifikazzjoni Internazzjonażli tal-Kimiki	Nru KE	Nru CAS	Klassifikazzjoni	Tikkettar	Limiti ta' Konċentrazzjoni	Noti
649-247-00-1	Slack wax (petroleum), hydrotreated; Slack wax	295-523-6	92062-09-4	Carc. Cat. 2; R45	T R: 45 S: 53-45		►M2 N ◄
649-248-00-7	Slack wax (petroleum), low-melting; Slack wax	295-524-1	92062-10-7	Carc. Cat. 2; R45	T R: 45 S: 53-45		►M2 N ◄
649-249-00-2	Slack wax (petroleum), low-melting, hydro-treated; Slack wax	295-525-7	92062-11-8	Carc. Cat. 2; R45	T R: 45 S: 53-45		►M2 N ◄
649-250-00-8	Slack wax (petroleum), low-melting, carbon-treated; Slack wax	308-155-9	97863-04-2	Carc. Cat. 2; R45	T R: 45 S: 53-45		►M2 N ◄

▼B

Nru ta' l-Indiċi	Identifikazzjoni Internazzjonażli tal-Kimiki	Nru KE	Nru CAS	Klassifikazzjoni	Tikkettar	Limiti ta' Konċentrazzjoni	Noti
649-251-00-3	Slack wax (petroleum), low-melting, clay-treated; Slack wax	308-156-4	97863-05-3	Carc. Cat. 2; R45	T R: 45 S: 53-45		►M2 N ◄
649-252-00-9	Slack wax (petroleum), low-melting, silicic acid-treated; Slack wax	308-158-5	97863-06-4	Carc. Cat. 2; R45	T R: 45 S: 53-45		►M2 N ◄
649-253-00-4	Slack wax (petroleum), carbon-treated; Slack wax	309-723-9	100684-49-9	Carc. Cat. 2; R45	T R: 45 S: 53-45		►M2 N ◄
649-254-00-X	Petrolatum; Petrolatum	232-373-2	8009-03-8	Carc. Cat. 2; R45	T R: 45 S: 53-45		►M2 N ◄

▼B

Nru ta' l-Indiċi	Identifikazzjoni Internazzjonażli tal-Kimiki	Nru KE	Nru CAS	Klassifikazzjoni	Tikkettar	Limiti ta' Konċentrazzjoni	Noti
649-255-00-5	Petrolatum (petroleum), oxidized; Petrolatum	265-206-7	64743-01-7	Carc. Cat. 2; R45	T R: 45 S: 53-45		►M2 N ◄
649-256-00-0	Petrolatum (petroleum), alumina-treated; Petrolatum	285-098-5	85029-74-9	Carc. Cat. 2; R45	T R: 45 S: 53-45		►M2 N ◄
649-257-00-6	Petrolatum (petroleum), hydrotreated; Petrolatum	295-459-9	92045-77-7	Carc. Cat. 2; R45	T R: 45 S: 53-45		►M2 N ◄
649-258-00-1	Petrolatum (petroleum), carbon-treated; Petrolatum	308-149-6	97862-97-0	Carc. Cat. 2; R45	T R: 45 S: 53-45		►M2 N ◄

▼B

Nru ta' l-Indiċi	Identifikazzjoni Internazzjonażli tal-Kimiki	Nru KE	Nru CAS	Klassifikazzjoni	Tikkettar	Limiti ta' Konċentrazzjoni	Noti
649-259-00-7	Petrolatum (petroleum), silicic acid-treated; Petrolatum	308-150-1	97862-98-1	Carc. Cat. 2; R45	T R: 45 S: 53-45		►M2 N ◄
649-260-00-2	Petrolatum (petroleum), clay-treated; Petrolatum	309-706-6	100684-33-1	Carc. Cat. 2; R45	T R: 45 S: 53-45		►M2 N ◄
▼M1 649-261-00-8	Gasoline, natural; Low boiling point naphtha; [A complex combination of hydrocarbons separated from natural gas by processes such as refrigeration or absorption. It consists predominantly of saturated aliphatic hydrocarbons having carbon numbers predominantly in the range of C_4 through C_8 and boiling in the range of approximately minus 20 °C to 120 °C (– 4 °F to 248 °F).]	232-349-1	8006-61-9	Carc. Cat. 2; R45 Muta. Cat. 2; R46 Xn; R65	T R: 45-46-65 S: 53-45		►M2 P ◄
649-262-00-3	Naphtha; Low boiling point naphtha; [Refined, partly refined, or unrefined petroleum products produced by the distillation of natural gas. It consists of hydrocarbons having carbon numbers predominantly in the range of C_5 through C_6 and boiling in the range of approximately 100 °C to 200 °C (212 °F to 392 °F).]	232-443-2	8030-30-6	Carc. Cat. 2; R45 Muta. Cat. 2; R46 Xn; R65	T R: 45-46-65 S: 53-45		►M2 P ◄

▼M1

Nru ta' l-Indiċi	Identifikazzjoni Internazzjonażli tal-Kimiki	Nru KE	Nru CAS	Klassifikazzjoni	Tikkettar	Limiti ta' Konċentrazzjoni	Noti
649-263-00-9	Ligroine; Low boiling point naphtha; [A complex combination of hydrocarbons obtained by the fractional distillation of petroleum. This fraction boils in a range of approximately 20 °C to 135 °C (58 °F to 275 °F).]	232-453-7	8032-32-4	Carc. Cat. 2; R45 Muta. Cat. 2; R46 Xn; R65	T R: 45-46-65 S: 53-45		►M2 — ◄ P
649-264-00-4	Naphtha (petroleum), heavy straight-run; Low boiling point naphtha; [A complex combination of hydrocarbons produced by distillation of crude oil. It consists of hydrocarbons having carbon numbers predominantly in the range of C_6 through C_{12} and boiling in the range of approximately 65 °C to 230 °C (149 °F to 446 °F).]	265-041-0	64741-41-9	Carc. Cat. 2; R45 Muta. Cat. 2; R46 Xn; R65	T R: 45-46-65 S: 53-45		►M2 — ◄ P
649-265-00-X	Naphtha (petroleum), full-range straight-run; Low boiling point naphtha; [A complex combination of hydrocarbons produced by distillation of crude oil. It consists of hydrocarbons having carbon numbers predominantly in the range of C_4 through C_{11} and boiling in the range of approximately – 20 °C to 220 °C (– 4 °F to 428 °F).]	265-042-6	64741-42-0	Carc. Cat. 2; R45 Muta. Cat. 2; R46 Xn; R65	T R: 45-46-65 S: 53-45		►M2 — ◄ P
649-266-00-5	Naphtha (petroleum), light straight-run; Low boiling point naphtha; [A complex combination of hydrocarbons produced by distillation of crude oil. It consists predominantly of aliphatic hydrocarbons having carbon numbers predominantly in the range of C_4 through C_{10} and boiling in the range of approximately – 20 °C to 180 °C (– 4 °F to 356 °F).]	265-046-8	64741-46-4	Carc. Cat. 2; R45 Muta. Cat. 2; R46 Xn; R65	T R: 45-46-65 S: 53-45		►M2 — ◄ P

▼M1

Nru ta' l-Indiċi	Identifikazzjoni Internazzjonażli tal-Kimiki	Nru KE	Nru CAS	Klassifikazzjoni	Tikkettar	Limiti ta' Konċentrazzjoni	Noti
649-267-00-0	Solvent naphtha (petroleum), light aliph.; Low boiling point naphtha; [A complex combination of hydrocarbons obtained from the distillation of crude oil or natural gasoline. It consists predominantly of saturated hydrocarbons having carbon numbers predominantly in the range of C_5 through C_{10} and boiling in the range of approximately 35 °C to 160 °C (95 °F to 320 °F).]	265-192-2	64742-89-8	Carc. Cat. 2; R45 Muta. Cat. 2; R46 Xn; R65	T R: 45-46-65 S: 53-45		►M2 — ◄ P
649-268-00-6	Distillates (petroleum), straight-run light; Low boiling point naphtha; [A complex combination of hydrocarbons produced by the distillation of crude oil. It consists of hydrocarbons having carbon numbers predominantly in the range of C_2 through C_7 and boiling in the range of approximately – 88 °C to 99 °C (– 127 °F to 210 °F).]	270-077-5	68410-05-9	Carc. Cat. 2; R45 Muta. Cat. 2; R46 Xn; R65	T R: 45-46-65 S: 53-45		►M2 — ◄ P
649-269-00-1	Gasoline, vapor-recovery; Low boiling point naphtha; [A complex combination of hydrocarbons separated from the gases from vapor recovery systems by cooling. It consists of hydrocarbons having carbon numbers predominantly in the range of C_4 through C_{11} and boiling in the range of approximately – 20 °C to 196 °C(-4 °F to 384 °F).]	271-025-4	68514-15-8	Carc. Cat. 2; R45 Muta. Cat. 2; R46 Xn; R65	T R: 45-46-65 S: 53-45		►M2 — ◄ P
649-270-00-7	Gasoline, straight-run, topping-plant; Low boiling point naphtha; [A complex combination of hydrocarbons produced from the topping plant by the distillation of crude oil. It boils in the range of approximately 36,1 °C to 193,3 °C (97 °F to 380 °F).]	271-727-0	68606-11-1	Carc. Cat. 2; R45 Muta. Cat. 2; R46 Xn; R65	T R: 45-46-65 S: 53-45		►M2 — ◄ P

▼M1

Nru ta' l-Indiċi	Identifikazzjoni Internazzjonali tal-Kimiki	Nru KE	Nru CAS	Klassifikazzjoni	Tikkettar	Limiti ta' Konċentrazzjoni	Noti
649-271-00-2	Naphtha (petroleum), unsweetened; Low boiling point naphtha; [A complex combination of hydrocarbons produced from the distillation of naphtha streams from various refinery processes. It consists of hydrocarbons having carbon numbers predominantly in the range of C_5 through C_{12} and boiling in the range of approximately 0 °C to 230 °C (25 °F to 446 °F).]	272-186-3	68783-12-0	Carc. Cat. 2; R45 Muta. Cat. 2; R46 Xn; R65	T R: 45-46-65 S: 53-45		►M2 P ◄
649-272-00-8	Distillates (petroleum), light straight-run gasoline fractionation stabilizer overheads; Low boiling point naphtha; [A complex combination of hydrocarbons obtained by the fractionation of light straight-run gasoline. It consists of saturated aliphatic hydrocarbons having carbon numbers predominantly in the range of C_3 through C_6.]	272-931-2	68921-08-4	Carc. Cat. 2; R45 Muta. Cat. 2; R46 Xn; R65	T R: 45-46-65 S: 53-45		►M2 P ◄
649-273-00-3	Naphtha (petroleum), heavy straight run, arom.-contg.; Low boiling point naphtha; [A complex combination of hydrocarbons obtained from a distillation process of crude petroleum. It consists predominantly of hydrocarbons having carbon numbers in the range of C_8 through C_{12} and boiling in the range of approximately 130 °C to 210 °C (266 °F to 410 °F).]	309-945-6	101631-20-3	Carc. Cat. 2; R45 Muta. Cat. 2; R46 Xn; R65	T R: 45-46-65 S: 53-45		►M2 P ◄
649-274-00-9	Naphtha (petroleum), full-range alkylate; Low boiling point modified naphtha; [A complex combination of hydrocarbons produced by distillation of the reaction products of isobutane with monoolefinic hydrocarbons usually ranging in carbon numbers from C_3 through C_5 It consists of predominantly branched chain saturated hydrocarbons having carbon numbers predominantly in the range of C_7 through C_{12} and boiling in the range of approximately 90 °C to 220 °C (194 °F to 428 °F).]	265-066-7	64741-64-6	Carc. Cat. 2; R45 Muta. Cat. 2; R46 Xn; R65	T R: 45-46-65 S: 53-45		►M2 P ◄

▼M1

Nru ta' l-Indiċi	Identifikazzjoni Internazzjonażli tal-Kimiki	Nru KE	Nru CAS	Klassifikazzjoni	Tikkettar	Limiti ta' Konċentrazzjoni	Noti
649-275-00-4	Naphtha (petroleum), heavy alkylate; Low boiling point modified naphtha; [A complex combination of hydrocarbons produced by distillation of the reaction products of isobutane with monoolefinic hydrocarbons usually ranging in carbon numbers from C_3 to C_5. It consists of predominantly branched chain saturated hydrocarbons having carbon numbers predominantly in the range of C_9 through C_{12} and boiling in the range of approximately 150 °C to 220 °C (302 °F to 428 °F).]	265-067-2	64741-65-7	Carc. Cat. 2; R45 Muta. Cat. 2; R46 Xn; R65	T R: 45-46-65 S: 53-45		►M2 P ◄
649-276-00-X	Naphtha (petroleum), light alkylate; Low boiling point modified naphtha; [A complex combination of hydrocarbons produced by distillation of the reaction products of isobutane with monoolefinic hydrocarbons usually ranging in carbon numbers from C_3 through C_5. It consists of predominantly branched chain saturated hydrocarbons having carbon numbers predominantly in the range of C_7 through C_{10} and boiling in the range of approximately 90 °C to 160 °C (194 °F to 320 °F).]	265-068-8	64741-66-8	Carc. Cat. 2; R45 Muta. Cat. 2; R46 Xn; R65	T R: 45-46-65 S: 53-45		►M2 P ◄
649-277-00-5	Naphtha (petroleum), isomerization; Low boiling point modified naphtha; [A complex combination of hydrocarbons obtained from catalytic isomerization of straight chain paraffinic C_4 through C_6 hydrocarbons. It consists predominantly of saturated hydrocarbons such as isobutane, isopentane, 2,2-dimethylbutane, 2-methylpentane, and 3-methylpentane.]	265-073-5	64741-70-4	Carc. Cat. 2; R45 Muta. Cat. 2; R46 Xn; R65	T R: 45-46-65 S: 53-45		►M2 P ◄

▼M1

Nru ta' l-Indiċi	Identifikazzjoni Internazzjonażli tal-Kimiki	Nru KE	Nru CAS	Klassifikazzjoni	Tikkettar	Limiti ta' Konċentrazzjoni	Noti
649-278-00-0	Naphtha (petroleum), solvent-refined light; Low boiling point modified naphtha; [A complex combination of hydrocarbons obtained as the raffinate from a solvent extraction process. It consists predominantly of aliphatic hydrocarbons having carbon numbers predominantly in the range of C_5 through C_{11} and boiling in the range of approximately 35 °C to 190 °C (95 °F to 374 °F).]	265-086-6	64741-84-0	Carc. Cat. 2; R45 Muta. Cat. 2; R46 Xn; R65	T R: 45-46-65 S: 53-45		►M2 P ◄
649-279-00-6	Naphtha (petroleum), solvent-refined heavy; Low boiling point modified naphtha; [A complex combination of hydrocarbons obtained as the raffinate from a solvent extraction process. It consists predominantly of aliphatic hydrocarbons having carbon numbers predominantly in the range of C_7 through C_{12} and boiling in the range of approximately 90 °C to 230 °C (194 °F to 446 °F).]	265-095-5	64741-92-0	Carc. Cat. 2; R45 Muta. Cat. 2; R46 Xn; R65	T R: 45-46-65 S: 53-45		►M2 P ◄
649-280-00-1	Raffinates (petroleum), catalytic reformer ethylene glycol-water countercurrent exts.; Low boiling point modified naphtha; [A complex combination of hydrocarbons obtained as the raffinate from the UDEX extraction process on the catalytic reformer stream. It consists of saturated hydrocarbons having carbon numbers predominantly in the range of C_6 through C_9.]	270-088-5	68410-71-9	Carc. Cat. 2; R45 Muta. Cat. 2; R46 Xn; R65	T R: 45-46-65 S: 53-45		►M2 P ◄
649-281-00-7	Raffinates (petroleum), reformer, Lurgi unit-sepd.; Low boiling point modified naphtha; [The complex combination of hydrocarbons obtained as a raffinate from a Lurgi separation unit. It consists predominantly of non-aromatic hydrocarbons with various small amounts of aromatic hydrocarbons having carbon numbers predominantly in the range of C_6 through C_8.]	270-349-3	68425-35-4	Carc. Cat. 2; R45 Muta. Cat. 2; R46 Xn; R65	T R: 45-46-65 S: 53-45		►M2 P ◄

▼M1

Nru ta' l-Indiċi	Identifikazzjoni Internazzjonażli tal-Kimiki	Nru KE	Nru CAS	Klassifikazzjoni	Tikkettar	Limiti ta' Konċentrazzjoni	Noti
649-282-00-2	Naphtha (petroleum), full-range alkylate, butane-contg.; Low boiling point modified naphta; [A complex combination of hydrocarbons produced by the distillation of the reaction products of isobutane with monoolefinic hydrocarbons usually ranging in carbon numbers from C_3 through C_5. It consists of predominantly branched chain saturated hydrocarbons having carbon numbers predominantly in the range of C_7 through C_{12} with some butanes and boiling in the range of approximately 35 °C to 200 °C (95 °F to 428 °F).]	271-267-0	68527-27-5	Carc. Cat. 2; R45 Muta. Cat. 2; R46 Xn; R65	T R: 45-46-65 S: 53-45		►M2 — ◄ P
649-283-00-8	Distillates (petroleum), naphtha steam cracking-derived, solvent-refined light hydrotreated; Low boiling point modified naphtha; [A complex combination of hydrocarbons obtained as the raffinates from a solvent extraction process of hydrotreated light distillate from steam-cracked naphtha.]	295-315-5	91995-53-8	Carc. Cat. 2; R45 Muta. Cat. 2; R46 Xn; R65	T R: 45-46-65 S: 53-45		►M2 — ◄ P
649-284-00-3	Naphtha (petroleum), C_{4-12}, butane-alkylate, isooctane-rich; Low boiling point modified naphtha; [A complex combination of hydrocarbons obtained by alkylation of butanes. It consists predominantly of hydrocarbons having carbon numbers predominantly in the range of C_4 through C_{12}, rich in isooctane, and boiling in the range of approximately 35 °C to 210 °C (95 °F to 410 °F).]	295-430-0	92045-49-3	Carc. Cat. 2; R45 Muta. Cat. 2; R46 Xn; R65	T R: 45-46-65 S: 53-45		►M2 — ◄ P

▼M1

Nru ta' l-Indiċi	Identifikazzjoni Internazzjonażli tal-Kimiki	Nru KE	Nru CAS	Klassifikazzjoni	Tikkettar	Limiti ta' Konċentrazzjoni	Noti
649-285-00-9	Hydrocarbons, hydrotreated light naphtha distillates, solvent-refined; Low boiling point modified naphtha; [A combination of hydrocarbons obtained from the distillation of hydrotreated naphtha followed by a solvent extraction and distillation process. It consists predominantly of saturated hydrocarbons boiling in the range of approximately 94 °C to 99 °C (201 °F to 210 °F).]	295-436-3	92045-55-1	Carc. Cat. 2; R45 Muta. Cat. 2; R46 Xn; R65	T R: 45-46-65 S: 53-45		►M2 — ◄ P
649-286-00-4	Naphtha (petroleum), isomerization, C_6-fraction; Low boiling point modified naphtha; [A complex combination of hydrocarbons obtained by distillation of a gasoline which has been catalytically isomerized. It consists predominantly of hexane isomers boiling in the range of approximately 60 °C to 66 °C (140 °F to 151 °F).]	295-440-5	92045-58-4	Carc. Cat. 2; R45 Muta. Cat. 2; R46 Xn; R65	T R: 45-46-65 S: 53-45		►M2 — ◄ P
649-287-00-X	Hydrocarbons, C_{6-7}, naphtha-cracking, solvent-refined; Low boiling point modified naphtha; [A complex combination of hydrocarbons obtained by the sorption of benzene from a catalytically fully hydrogenated benzene-rich hydrocarbon cut that was distillatively obtained from prehydrogenated cracked naphtha. It consists predominantly of paraffinic and naphthenic hydrocarbons having carbon numbers predominantly in the range of C_6 through C_7 and boiling in the range of approximately 70 °C to 100 °C (158 °F to 212 °F).]	295-446-8	92045-64-2	Carc. Cat. 2; R45 Muta. Cat. 2; R46 Xn; R65	T R: 45-46-65 S: 53-45		►M2 — ◄ P

▼M1

Nru ta' l-Indiċi	Identifikazzjoni Internazzjonażli tal-Kimiki	Nru KE	Nru CAS	Klassifikazzjoni	Tikkettar	Limiti ta' Konċentrazzjoni	Noti
649-288-00-5	Hydrocarbons, C_6-rich, hydrotreated light naphtha distillates, solvent-refined; Low boiling point modified naphtha; [A complex combination of hydrocarbons obtained by distillation of hydrotreated naphtha followed by solvent extraction. It consists predominantly of saturated hydrocarbons and boiling in the range of approximately 65 °C to 70 °C (149 °F to 158 °F).]	309-871-4	101316-67-0	Carc. Cat. 2; R45 Muta. Cat. 2; R46 Xn; R65	T R: 45-46-65 S: 53-45		►M2 P ◄
649-289-00-0	Naphtha (petroleum), heavy catalytic cracked; Low boiling point cat-cracked naphtha; [A complex combination of hydrocarbons produced by a distillation of products from a catalytic cracking process. It consists of hydrocarbons having carbon numbers predominantly in the range of C_6 through C_{12} and boiling in the range of approximately 65 °C to 230 °C (148 °F to 446 °F). It contains a relatively large proportion of unsaturated hydrocarbons.]	265-055-7	64741-54-4	Carc. Cat. 2; R45 Muta. Cat. 2; R46 Xn; R65	T R: 45-46-65 S: 53-45		►M2 P ◄
649-290-00-6	Naphtha (petroleum), light catalytic cracked; Low boiling point cat-cracked naphtha; [A complex combination of hydrocarbons produced by the distillation of products from a catalytic cracking process. It consists of hydrocarbons having carbon numbers predominantly in the range of C_4 through C_{11} and boiling in the range of approximately – 20 °C to 190 °C (– 4 °F to 374 °F). It contains a relatively large proportion of unsaturated hydrocarbons.]	265-056-2	64741-55-5	Carc. Cat. 2; R45 Muta. Cat. 2; R46 Xn; R65	T R: 45-46-65 S: 53-45		►M2 P ◄

▼M1

Nru ta' l-Indiċi	Identifikazzjoni Internazzjonażli tal-Kimiki	Nru KE	Nru CAS	Klassifikazzjoni	Tikkettar	Limiti ta' Konċentrazzjoni	Noti
649-291-00-1	Hydrocarbons, C_{3-11}, catalytic cracker distillates; Low boiling point cat-cracked naphtha; [A complex combination of hydrocarbons produced by the distillations of products from a catalytic cracking process. It consists of hydrocarbons having carbon numbers predominantly in the range of C_3 through C_{11} and boiling in a range approximately up to 204 °C (400 °F).]	270-686-6	68476-46-0	Carc. Cat. 2; R45 Muta. Cat. 2; R46 Xn; R65	T R: 45-46-65 S: 53-45		►M2 — ◄ P
649-292-00-7	Naphtha (petroleum), catalytic cracked light distd.; Low boiling point cat-cracked naphtha; [A complex combination of hydrocarbons produced by the distillation of products from a catalytic cracking process. It consists of hydrocarbons having carbon numbers predominantly in the range of C_1 through C_5.]	272-185-8	68783-09-5	Carc. Cat. 2; R45 Muta. Cat. 2; R46 Xn; R65	T R: 45-46-65 S: 53-45		►M2 — ◄ P
649-293-00-2	Distillates (petroleum), naphtha steam cracking-derived, hydrotreated light arom.; Low boiling point cat-cracked naphtha.; [A complex combination of hydrocarbons obtained by treating a light distillate from steam-cracked naphtha. It consists predominantly of aromatic hydrocarbons.]	295-311-3	91995-50-5	Carc. Cat. 2; R45 Muta. Cat. 2; R46 Xn; R65	T R: 45-46-65 S: 53-45		►M2 — ◄ P
649-294-00-8	Naphtha (petroleum), heavy catalytic cracked, sweetened; Low boiling point cat-cracked naphtha; [A complex combination of hydrocarbons obtained by subjecting a catalytic cracked petroleum distillate to a sweetening process to convert mercaptans or to remove acidic impurities. It consists predominantly of hydrocarbons having carbon numbers predominantly in the range of C_6 through C_{12} and boiling in the range of approximately 60 °C to 200 °C (140 °F to 392 °F).]	295-431-6	92045-50-6	Carc. Cat. 2; R45 Muta. Cat. 2; R46 Xn; R65	T R: 45-46-65 S: 53-45		►M2 — ◄ P

▼M1

Nru ta' l-Indiċi	Identifikazzjoni Internazzjonażli tal-Kimiki	Nru KE	Nru CAS	Klassifikazzjoni	Tikkettar	Limiti ta' Konċentrazzjoni	Noti
649-295-00-3	Naphtha (petroleum), light catalytic cracked sweetened; Low boiling point cat-cracked naphtha; [A complex combination of hydrocarbons obtained by subjecting naphtha from a catalytic cracking process to a sweetening process to convert mercaptans or to remove acidic impurities. It consists predominantly of hydrocarbons boiling in a range of approximately 35 °C to 210 °C (95 °F to 410 °F).]	295-441-0	92045-59-5	Carc. Cat. 2; R45 Muta. Cat. 2; R46 Xn; R65	T R: 45-46-65 S: 53-45		►M2 — ◄ P
649-296-00-9	Hydrocarbons, C_{8-12}, catalytic-cracking, chem. neutralized; Low boiling point cat-cracked naphtha; [A complex combination of hydrocarbons produced by the distillation of a cut from the catalytic cracking process, having undergone an alkaline washing. It consists predominantly of hydrocarbons having carbon numbers in the range of C_8 through C_{12} and boiling in the range of approximately 130 °C to 210 °C (266 °F to 410 °F).]	295-794-0	92128-94-4	Carc. Cat. 2; R45 Muta. Cat. 2; R46 Xn; R65	T R: 45-46-65 S: 53-45		►M2 — ◄ P
649-297-00-4	Hydrocarbons, C_{8-12}, catalytic cracker distillates; Low boiling point cat-cracked naphtha; [A complex combination of hydrocarbons obtained by distillation of products from a catalytic cracking process. It consists predominantly of hydrocarbons having carbon numbers predominantly in the range of C_8 through C_{12} and boiling in the range of approximately 140 °C to 210 °C (284 °F to 410 °F).]	309-974-4	101794-97-2	Carc. Cat. 2; R45 Muta. Cat. 2; R46 Xn; R65	T R: 45-46-65 S: 53-45		►M2 — ◄ P
649-298-00-X	Hydrocarbons, C_{8-12}, catalytic cracking, chem. neutralized, sweetened; Low boiling point cat-cracked naphtha	309-987-5	101896-28-0	Carc. Cat. 2; R45 Muta. Cat. 2; R46 Xn; R65	T R: 45-46-65 S: 53-45		►M2 — ◄ P

▼M1

Nru ta' l-Indiċi	Identifikazzjoni Internazzjonażli tal-Kimiki	Nru KE	Nru CAS	Klassifikazzjoni	Tikkettar	Limiti ta' Konċentrazzjoni	Noti
649-299-00-5	Naphtha (petroleum), light catalytic reformed; Low boiling point cat-reformed naphtha; [A complex combination of hydrocarbons produced from the distillation of products from a catalytic reforming process. It consists of hydrocarbons having carbon numbers predominantly in the range of C_5 through C_{11} and boiling in the range of approximately 35 °C to 190 °C (95 °F to 374 °F). It contains a relatively large proportion of aromatic and branched chain hydrocarbons. This stream may contain 10 vol. % or more benzene.]	265-065-1	64741-63-5	Carc. Cat. 2; R45 Muta. Cat. 2; R46 Xn; R65	T R: 45-46-65 S: 53-45		►M2 — ◄ P
649-300-00-9	Naphtha (petroleum), heavy catalytic reformed; Low boiling point cat-reformed naphtha; [A complex combination of hydrocarbons produced from the distillation of products from a catalytic reforming process. It consists of predominantly aromatic hydrocarbons having carbon numbers predominantly in the range of C_7 through C_{12} and boiling in the range of approximately 90 °C to 230 °C (194 °F to 446 °F).]	265-070-9	64741-68-0	Carc. Cat. 2; R45 Muta. Cat. 2; R46 Xn; R65	T R: 45-46-65 S: 53-45		►M2 — ◄ P
649-301-00-4	Distillates (petroleum), catalytic reformed depentanizer; Low boiling point cat-reformed naphtha; [A complex combination of hydrocarbons from the distillation of products from a catalytic reforming process. It consists predominantly of aliphatic hydrocarbons having carbon numbers predominantly in the range of C_3 through C_6 and boiling in the range of approximately – 49 °C to 63 °C (– 57 °F to 145 °F).]	270-660-4	68475-79-6	Carc. Cat. 2; R45 Muta. Cat. 2; R46 Xn; R65	T R: 45-46-65 S: 53-45		►M2 — ◄ P

▼M1

Nru ta' l-Indiċi	Identifikazzjoni Internazzjonali tal-Kimiki	Nru KE	Nru CAS	Klassifikazzjoni	Tikkettar	Limiti ta' Konċentrazzjoni	Noti
649-302-00-X	Hydrocarbons, C_{2-6}, C_{6-8} catalytic reformer; Low boiling point cat-reformed naphtha	270-687-1	68476-47-1	Carc. Cat. 2; R45 Muta. Cat. 2; R46 Xn; R65	T R: 45-46-65 S: 53-45		►M2 P ◄
649-303-00-5	Residues (petroleum), C_{6-8} catalytic reformer; Low boiling point cat-reformed naphtha; [A complex residuum from the catalytic reforming of C_{6-8} feed. It consists of hydrocarbons having carbon numbers predominantly in the range of C_2 through C_6.]	270-794-3	68478-15-9	Carc. Cat. 2; R45 Muta. Cat. 2; R46 Xn; R65	T R: 45-46-65 S: 53-45		►M2 P ◄
649-304-00-0	Naphtha (petroleum), light catalytic reformed, arom.-free; Low boiling point cat-reformed naphtha; [A complex combination of hydrocarbons obtained from distillation of products from a catalytic reforming process. It consists predominantly of hydrocarbons having carbon numbers predominantly in the range of C_5 through C_8 and boiling in the range of approximately 35 °C to 120 °C (95 °F to 248 °F). It contains a relatively large proportion of branched chain hydrocarbons with the aromatic components removed.]	270-993-5	68513-03-1	Carc. Cat. 2; R45 Muta. Cat. 2; R46 Xn; R65	T R: 45-46-65 S: 53-45		►M2 P ◄
649-305-00-6	Distillates (petroleum), catalytic reformed straight-run naphtha overheads; Low boiling point cat-reformed naphtha; [A complex combination of hydrocarbons obtained by the catalytic reforming of straight-run naphtha followed by the fractionation of the total effluent. It consists of saturated aliphatic hydrocarbons having carbon numbers predominantly in the range of C_2 through C_6.]	271-008-1	68513-63-3	Carc. Cat. 2; R45 Muta. Cat. 2; R46 Xn; R65	T R: 45-46-65 S: 53-45		►M2 P ◄

▼M1

Nru ta' l-Indiċi	Identifikazzjoni Internazzjonażli tal-Kimiki	Nru KE	Nru CAS	Klassifikazzjoni	Tikkettar	Limiti ta' Konċentrazzjoni	Noti
649-306-00-1	Petroleum products, hydrofiner-powerformer reformates; Low boiling point cat-reformed naphtha; [The complex combination of hydrocarbons obtained in a hydrofiner-powerformer process and boiling in a range of approximately 27 °C to 210 °C (80 °F to 410 °F).]	271-058-4	68514-79-4	Carc. Cat. 2; R45 Muta. Cat. 2; R46 Xn; R65	T R: 45-46-65 S: 53-45		►M2 P ◄
649-307-00-7	Naphtha (petroleum), full-range reformed; Low boiling point cat-reformed naphtha; [A complex combination of hydrocarbons produced by the distillation of the products from a catalytic reforming process. It consists of hydrocarbons having carbon numbers predominantly in the range of C_5 through C_{12} and boiling in the range of approximately 35 °C to 230 °C (95 °F to 446 °F).]	272-895-8	68919-37-9	Carc. Cat. 2; R45 Muta. Cat. 2; R46 Xn; R65	T R: 45-46-65 S: 53-45		►M2 P ◄
649-308-00-2	Naphtha (petroleum), catalytic reformed; Low boiling point cat-reformed naphtha; [A complex combination of hydrocarbons produced by the distillation of products from a catalytic reforming process. It consists of hydrocarbons having carbon numbers predominantly in the range of C_4 through C_{12} and boiling in the range of approximately 30 °C to 220 °C (90 °F to 430 °F). It contains a relatively large proportion of aromatic and branched chain hydrocarbons. This stream may contain 10 vol. % or more benzene.]	273-271-8	68955-35-1	Carc. Cat. 2; R45 Muta. Cat. 2; R46 Xn; R65	T R: 45-46-65 S: 53-45		►M2 P ◄
649-309-00-8	Distillates (petroleum), catalytic reformed hydrotreated light, C_{8-12} arom. fraction; Low boiling point cat-reformed naphtha; [A complex combination of alkylbenzenes obtained by the catalytic reforming of petroleum naphtha. It consists predominantly of alkylbenzenes having carbon numbers predominantly in the range of C_8 through C_{10} and boiling in the range of approximately 160 °C to 180 °C (320 °F to 356 °F).]	285-509-8	85116-58-1	Carc. Cat. 2; R45 Muta. Cat. 2; R46 Xn; R65	T R: 45-46-65 S: 53-45		►M2 P ◄

▼M1

Nru ta' l-Indiċi	Identifikazzjoni Internazzjonażli tal-Kimiki	Nru KE	Nru CAS	Klassifikazzjoni	Tikkettar	Limiti ta' Konċentrazzjoni	Noti
649-310-00-3	Aromatic hydrocarbons, C_8, catalytic reforming-derived; Low boiling point cat-reformed naphtha	295-279-0	91995-18-5	Carc. Cat. 2; R45 Muta. Cat. 2; R46 Xn; R65	T R: 45-46-65 S: 53-45		►M2 P ◄
649-311-00-9	Aromatic hydrocarbons, C_{7-12}, C_8-rich; Low boiling point cat-reformed naphtha; [A complex combination of hydrocarbons obtained by separation from the platformate-containing fraction. It consists predominantly of aromatic hydrocarbons having carbon numbers predominantly in the range of C_7 through C_{12} (primarily C_8) and can contain nonaromatic hydrocarbons, both boiling in the range of approximately 130 °C to 200 °C (266 °F to 392 °F).]	297-401-8	93571-75-6	Carc. Cat. 2; R45 Muta. Cat. 2; R46 Xn; R65	T R: 45-46-65 S: 53-45		►M2 P ◄
649-312-00-4	Gasoline, C_{5-11}, high-octane stabilised reformed; Low boiling point cat-reformed naphtha; [A complex high octane combination of hydrocarbons obtained by the catalytic dehydrogenation of a predominantly naphthenic naphtha. It consists predominantly of aromatics and non-aromatics having carbon numbers predominantly in the range of C_5 through C_{11} and boiling in the range of approximately 45 °C to 185 °C (113 °F to 365 °F).]	297-458-9	93572-29-3	Carc. Cat. 2; R45 Muta. Cat. 2; R46 Xn; R65	T R: 45-46-65 S: 53-45		►M2 P ◄
649-313-00-X	Hydrocarbons, C_{7-12}, $C_{\geq 9}$-arom.-rich, reforming heavy fraction; Low boiling point cat-reformed naphtha; [A complex combination of hydrocarbons obtained by separation from the platformate-containing fraction. It consists predominantly of nonaromatic hydrocarbons having carbon numbers predominantly in the range of C_7 through C_{12} and boiling in the range of approximately 120 °C to 210 °C (248 °F to 380 °F) and C_9 and higher aromatic hydrocarbons.]	297-465-7	93572-35-1	Carc. Cat. 2; R45 Muta. Cat. 2; R46 Xn; R65	T R: 45-46-65 S: 53-45		►M2 P ◄

▼M1

Nru ta' l-Indiċi	Identifikazzjoni Internazzjonażli tal-Kimiki	Nru KE	Nru CAS	Klassifikazzjoni	Tikkettar	Limiti ta' Konċentrazzjoni	Noti
649-314-00-5	Hydrocarbons, C_{5-11}, nonaroms.-rich, reforming light fraction; Low boiling point cat-reformed naphtha; [A complex combination of hydrocarbons obtained by separation from the platformate-containing fraction. It consists predominantly of nonaromatic hydrocarbons having carbon numbers predominantly in the range of C_5 through C_{11} and boiling in the range of approximately 35 °C to 125 °C (94 °F to 257 °F), benzene and toluene.]	297-466-2	93572-36-2	Carc. Cat. 2; R45 Muta. Cat. 2; R46 Xn; R65	T R: 45-46-65 S: 53-45		►M2 P ◄

▼B

649-315-00-0	Foots oil (petroleum), silicic acid-treated; Foots oil	308-127-6	97862-77-6	Carc. Cat. 2; R45	T R: 45 S: 53-45		►M2 L ◄

▼M1

649-316-00-6	Naphtha (petroleum), light thermal cracked; Low boiling point thermally cracked naphtha; [A complex combination of hydrocarbons from distillation of products from a thermal cracking process. It consists predominantly of unsaturated hydrocarbons having carbon numbers predominantly in the range of C_4 through C_8 and boiling in the range of approximately – 10 °C to 130 °C (14 °F to 266 °F).]	265-075-6	64741-74-8	Carc. Cat. 2; R45 Muta. Cat. 2; R46 Xn; R65	T R: 45-46-65 S: 53-45		►M2 P ◄
649-317-00-1	Naphtha (petroleum), heavy thermal cracked; Low boiling point thermally cracked naphtha;	265-085-0	64741-83-9	Carc. Cat. 2; R45 Muta. Cat. 2; R46 Xn; R65	T R: 45-46-65 S: 53-45		►M2 P ◄

▼M1

Nru ta' l-Indiċi	Identifikazzjoni Internazzjonażli tal-Kimiki	Nru KE	Nru CAS	Klassifikazzjoni	Tikkettar	Limiti ta' Konċentrazzjoni	Noti
	[A complex combination of hydrocarbons from distillation of the products from a thermal cracking process. It consists predominantly of unsaturated hydrocarbons having carbon numbers predominantly in the range of C_6 through C_{12} and boiling in the range of approximately 65 °C to 220 °C (148 °F to 428 °F).]						
649-318-00-7	Distillates (petroleum), heavy arom.; Low boiling point thermally cracked naphtha; [The complex combination of hydrocarbons from the distillation of the products from the thermal cracking of ethane and propane. This higher boiling fraction consists predominantly of C_{5-7} aromatic hydrocarbons with some unsaturated aliphatic hydrocarbons having carbon number predominantly of C_5. This stream may contain benzene.]	267-563-4	67891-79-6	Carc. Cat. 2; R45 Muta. Cat. 2; R46 Xn; R65	T R: 45-46-65 S: 53-45		►M2 — ◄ P
649-319-00-2	Distillates (petroleum), light arom.; Low boiling point thermally cracked naphtha; [The complex combination of hydrocarbons from the distillation of the products from the thermal cracking of ethane and propane. This lower boiling fraction consists predominantly of C_{5-7} aromatic hydrocarbons with some unsaturated aliphatic hydrocarbons having a carbon number predominantly of C_5. This stream may contain benzene.]	267-565-5	67891-80-9	Carc. Cat. 2; R45 Muta. Cat. 2; R46 Xn; R65	T R: 45-46-65 S: 53-45		►M2 — ◄ P
649-320-00-8	Distillates (petroleum), naphtha-raffinate pyrolyzate-derived, gasoline-blending; Low boiling point thermally cracked naphtha; [The complex combination of hydrocarbons obtained by the pyrolysis fractionation at 816 °C (1 500 °F) of naphtha and raffinate. It consists predominantly of hydrocarbons having a carbon number of C_9 and boiling at approximately 204 °C (400 °F).]	270-344-6	68425-29-6	Carc. Cat. 2; R45 Muta. Cat. 2; R46 Xn; R65	T R: 45-46-65 S: 53-45		►M2 — ◄ P

▼M1

Nru ta' l-Indiċi	Identifikazzjoni Internazzjonażli tal-Kimiki	Nru KE	Nru CAS	Klassifikazzjoni	Tikkettar	Limiti ta' Konċentrazzjoni	Noti
649-321-00-3	Aromatic hydrocarbons, C_{6-8}, naphtha-raffinate pyrolyzate-derived; Low boiling point thermally cracked naphtha; [A complex combination of hydrocarbons obtained by the fractionation pyrolysis at 816 °C (1 500 °F) of naphtha and raffinate. It consists predominantly of aromatic hydrocarbons having carbon numbers predominantly in the range of C_6 through C_8, including benzene.]	270-658-3	68475-70-7	Carc. Cat. 2; R45 Muta. Cat. 2; R46 Xn; R65	T R: 45-46-65 S: 53-45		►M2 — ◄ P
649-322-00-9	Distillates (petroleum), thermal cracked naphtha and gas oil; Low boiling point thermally cracked naphtha; [A complex combination of hydrocarbons produced by distillation of thermally cracked naphtha and/or gas oil. It consists predominantly of olefinic hydrocarbons having a carbon number of C_5 and boiling in the range of approximately 33 °C to 60 °C (91 °F to 140 °F).]	271-631-9	68603-00-9	Carc. Cat. 2; R45 Muta. Cat. 2; R46 Xn; R65	T R: 45-46-65 S: 53-45		►M2 — ◄ P
649-323-00-4	Distillates (petroleum), thermal cracked naphtha and gas oil, C_5-dimer-contg.; Low boiling point thermally cracked naphtha; [A complex combination of hydrocarbons produced by the extractive distillation of thermal cracked naphtha and/or gas oil. It consists predominantly of hydrocarbons having a carbon number of C_5 with some dimerized C_5 olefins and boiling in the range of approximately 33 °C to 184 °C (91 °F to 363 °F).]	271-632-4	68603-01-0	Carc. Cat. 2; R45 Muta. Cat. 2; R46 Xn; R65	T R: 45-46-65 S: 53-45		►M2 — ◄ P

▼M1

Nru ta' l-Indiċi	Identifikazzjoni Internazzjonażli tal-Kimiki	Nru KE	Nru CAS	Klassifikazzjoni	Tikkettar	Limiti ta' Konċentrazzjoni	Noti
649-324-00-X	Distillates (petroleum), thermal cracked naphtha and gas oil, extractive; Low boiling point thermally cracked naphtha; [A complex combination of hydrocarbons produced by the extractive distillation of thermal cracked naphtha and/or gas oil. It consists of paraffinic and olefinic hydrocarbons, predominantly isoamylenes such as 2-methyl-1-butene and 2-methyl-2-butene and boiling in the range of approximately 31 °C to 40 °C (88 °F to 104 °F).]	271-634-5	68603-03-2	Carc. Cat. 2; R45 Muta. Cat. 2; R46 Xn; R65	T R: 45-46-65 S: 53-45		►M2 — ◄ P
649-325-00-5	Distillates (petroleum), light thermal cracked, debutanized arom.; Low boiling point thermally cracked naphtha; [A complex combination of hydrocarbons produced by the distillation of products from a thermal cracking process. It consists predominantly of aromatic hydrocarbons, primarily benzene.]	273-266-0	68955-29-3	Carc. Cat. 2; R45 Muta. Cat. 2; R46 Xn; R65	T R: 45-46-65 S: 53-45		►M2 — ◄ P
649-326-00-0	Naphtha (petroleum), light thermal cracked, sweetened; Low boiling point thermally cracked naphtha; [A complex combination of hydrocarbons obtained by subjecting a petroleum distillate from the high temperature thermal cracking of heavy oil fractions to a sweetening process to convert mercaptans. It consists predominantly of aromatics, olefins and saturated hydrocarbons boiling in the range of approximately 20 °C to 100 °C (68 °F to 212 °F).]	295-447-3	92045-65-3	Carc. Cat. 2; R45 Muta. Cat. 2; R46 Xn; R65	T R: 45-46-65 S: 53-45		►M2 — ◄ P

▼M1

Nru ta' l-Indiċi	Identifikazzjoni Internazzjonażli tal-Kimiki	Nru KE	Nru CAS	Klassifikazzjoni	Tikkettar	Limiti ta' Konċentrazzjoni	Noti
649-327-00-6	Naphtha (petroleum), hydrotreated heavy; Low boiling point hydrogen treated naphtha; [A complex combination of hydrocarbons obtained by treating a petroleum fraction with hydrogen in the presence of a catalyst. It consists of hydrocarbons having carbon numbers predominantly in the range of C_6 through C_{13} and boiling in the range of approximately 65 °C to 230 °C (149 °F to 446 °F).]	265-150-3	64742-48-9	Carc. Cat. 2; R45 Muta. Cat. 2; R46 Xn; R65	T R: 45-46-65 S: 53-45		►M2 P ◄
649-328-00-1	Naphtha (petroleum), hydrotreated light; Low boiling point hydrogen treated naphtha; [A complex combination of hydrocarbons obtained by treating a petroleum fraction with hydrogen in the presence of a catalyst. It consists of hydrocarbons having carbon numbers predominantly in the range of C_4 through C_{11} and boiling in the range of approximately minus 20 °C to 190 °C (– 4 °F to 374 °F).]	265-151-9	64742-49-0	Carc. Cat. 2; R45 Muta. Cat. 2; R46 Xn; R65	T R: 45-46-65 S: 53-45		►M2 P ◄
649-329-00-7	Naphtha (petroleum), hydrodesulfurized light; Low boiling point hydrogen treated naphtha; [A complex combination of hydrocarbons obtained from a catalytic hydrodesulfurization process. It consists of hydrocarbons having carbon numbers predominantly in the range of C_4 through C_{11} and boiling in the range of approximately – 20 °C to 190 °C (– 4 °F to 374 °F).]	265-178-6	64742-73-0	Carc. Cat. 2; R45 Muta. Cat. 2; R46 Xn; R65	T R: 45-46-65 S: 53-45		►M2 P ◄
▼M6 649-330-00-2	naphtha (petroleum), hydrodesulphurized heavy; Low boiling point hydrogen treated naphtha; [A complex combination of hydrocarbons obtained from a catalytic hydrodesulfurization process. It consists of hydrocarbons having carbon numbers predominantly in the range of C7 through C12 and boiling in the range of approximately 90 °C to 230 °C (194 °F to 446 °F).]	265-185-4	64742-82-1	Carc. Cat. 2; R45 Muta. Cat. 2; R46 Xn; R48/20-65	T R: 45-46-48/20-65 S: 45-53		P

▼M1

Nru ta' l-Indiċi	Identifikazzjoni Internazzjonażli tal-Kimiki	Nru KE	Nru CAS	Klassifikazzjoni	Tikkettar	Limiti ta' Konċentrazzjoni	Noti
649-331-00-8	Distillates (petroleum), hydrotreated middle, intermediate boiling; Low boiling point hydrogen treated naphtha; [A complex combination of hydrocarbons obtained by the distillation of products from a middle distillate hydrotreating process. It consists of hydrocarbons having carbon numbers predominantly in the range of C_5 through C_{10} and boiling in the range of approximately 127 °C to 188 °C (262 °F to 370 °F).]	270-092-7	68410-96-8	Carc. Cat. 2; R45 Muta. Cat. 2; R46 Xn; R65	T R: 45-46-65 S: 53-45		►M2 — ◄ P
649-332-00-3	Distillates (petroleum), light distillate hydrotreating process, low-boiling; Low boiling point hydrogen treated naphtha; [A complex combination of hydrocarbons obtained by the distillation of products from the light distillate hydrotreating process. It consists of hydrocarbons having carbon numbers predominantly in the range of C_6 through C_9 and boiling in the range of approximately 3 °C to 194 °C (37 °F to 382 °F).]	270-093-2	68410-97-9	Carc. Cat. 2; R45 Muta. Cat. 2; R46 Xn; R65	T R: 45-46-65 S: 53-45		►M2 — ◄ P
649-333-00-9	Distillates (petroleum), hydrotreated heavy naphtha, deisohexanizer overheads; Low boiling point hydrogen treated naphtha; [A complex combination of hydrocarbons obtained by distillation of the products from a heavy naphtha hydrotreating process. It consists of hydrocarbons having carbon numbers predominantly in the range of C_3 through C_6 and boiling in the range of approximately – 49 °C to 68 °C (– 57 °F to 155 °F).]	270-094-8	68410-98-0	Carc. Cat. 2; R45 Muta. Cat. 2; R46 Xn; R65	T R: 45-46-65 S: 53-45		►M2 — ◄ P

▼M1

Nru ta' l-Indiċi	Identifikazzjoni Internazzjonażli tal-Kimiki	Nru KE	Nru CAS	Klassifikazzjoni	Tikkettar	Limiti ta' Konċentrazzjoni	Noti
649-334-00-4	Solvent naphtha (petroleum), light arom., hydrotreated; Low boiling point hydrogen treated naphtha; [A complex combination of hydrocarbons obtained by treating a petroleum fraction with hydrogen in the presence of a catalyst. It consists predominantly of aromatic hydrocarbons having carbon numbers predominantly in the range of C_8 through C_{10} and boiling in the range of approximately 135 °C to 210 °C (275 °F to 410 °F).]	270-988-8	68512-78-7	Carc. Cat. 2; R45 Muta. Cat. 2; R46 Xn; R65	T R: 45-46-65 S: 53-45		►M2 P ◄
649-335-00-X	Naphtha (petroleum), hydrodesulfurized thermal cracked light; Low boiling point hydrogen treated naphtha; [A complex combination of hydrocarbons obtained by fractionation of hydrodesulfurized thermal cracker distillate. It consists predominantly of hydrocarbons having carbon numbers predominantly in the range of C_5 to C_{11} and boiling in the range of approximately 23 °C to 195 °C (73 °F to 383 °F).]	285-511-9	85116-60-5	Carc. Cat. 2; R45 Muta. Cat. 2; R46 Xn; R65	T R: 45-46-65 S: 53-45		►M2 P ◄
649-336-00-5	Naphtha (petroleum), hydrotreated light, cycloalkane-contg.; Low boiling point hydrogen treated naphtha; [A complex combination of hydrocarbons obtained from the distillation of a petroleum fraction. It consists predominantly of alkanes and cycloalkanes boiling in the range of approximately – 20 °C to 190 °C (– 4 °F to 374 °F).]	285-512-4	85116-61-6	Carc. Cat. 2; R45 Muta. Cat. 2; R46 Xn; R65	T R: 45-46-65 S: 53-45		►M2 P ◄
649-337-00-0	Naphtha (petroleum), heavy steam-cracked, hydrogenated; Low boiling point hydrogen treated naphtha	295-432-1	92045-51-7	Carc. Cat. 2; R45 Muta. Cat. 2; R46 Xn; R65	T R: 45-46-65 S: 53-45		►M2 P ◄

▼M1

Nru ta' l-Indiċi	Identifikazzjoni Internazzjonażli tal-Kimiki	Nru KE	Nru CAS	Klassifikazzjoni	Tikkettar	Limiti ta' Konċentrazzjoni	Noti
649-338-00-6	Naphtha (petroleum), hydrodesulfurized full-range; Low boiling point hydrogen treated naphtha; [A complex combination of hydrocarbons obtained from a catalytic hydrodesulfurization process. It consists predominantly of hydrocarbons having carbon numbers predominantly in the range of C_4 through C_{11} and boiling in the range of approximately 30 °C to 250 °C (86 °F to 482 °F).]	295-433-7	92045-52-8	Carc. Cat. 2; R45 Muta. Cat. 2; R46 Xn; R65	T R: 45-46-65 S: 53-45		►M2 P ◄
649-339-00-1	Naphtha (petroleum), hydrotreated light steam-cracked; Low boiling point hydrogen treated naphtha; [A complex combination of hydrocarbons obtained by treating a petroleum fraction, derived from a pyrolysis process, with hydrogen in the presence of a catalyst. It consists predominantly of unsaturated hydrocarbons having carbon numbers predominantly in the range of C_5 through C_{11} and boiling in the range of approximately 35 °C to 190 °C (95 °F to 374 °F).]	295-438-4	92045-57-3	Carc. Cat. 2; R45 Muta. Cat. 2; R46 Xn; R65	T R: 45-46-65 S: 53-45		►M2 P ◄
649-340-00-7	Hydrocarbons, C_{4-12}, naphtha-cracking, hydrotreated; Low boiling point hydrogen treated naphtha; [A complex combination of hydrocarbons obtained by distillation from the product of a naphtha steam cracking process and subsequent catalytic selective hydrogenation of gum formers. It consists of hydrocarbons having carbon numbers predominantly in the range of C_4 through C_{12} and boiling in the range of approximately 30 °C to 230 °C (86 °F to 446 °F).]	295-443-1	92045-61-9	Carc. Cat. 2; R45 Muta. Cat. 2; R46 Xn; R65	T R: 45-46-65 S: 53-45		►M2 P ◄

▼M1

Nru ta' l-Indiċi	Identifikazzjoni Internazzjonażli tal-Kimiki	Nru KE	Nru CAS	Klassifikazzjoni	Tikkettar	Limiti ta' Konċentrazzjoni	Noti
649-341-00-2	Solvent naphtha (petroleum), hydrotreated light naphthenic; Low boiling point hydrogen treated naphtha; [A complex combination of hydrocarbons obtained by treating a petroleum fraction with hydrogen in the presence of a catalyst. It consists predominantly of cycloparaffinic hydrocarbons having carbon numbers predominantly in the range of C_6 through C_7 and boiling in the range of approximately 73 °C to 85 °C (163 °F to 185 °F).]	295-529-9	92062-15-2	Carc. Cat. 2; R45 Muta. Cat. 2; R46 Xn; R65	T R: 45-46-65 S: 53-45		►M2 P ◄
649-342-00-8	Naphtha (petroleum), light steam-cracked, hydrogenated; Low boiling point hydrogen treated naphtha; [A complex combination of hydrocarbons produced from the separation and subsequent hydrogenation of the products of a steam-cracking process to produce ethylene. It consists predominantly of saturated and unsaturated paraffins, cyclic paraffins and cyclic aromatic hydrocarbons having carbon numbers predominantly in the range of C_4 through C_{10} and boiling in the range of approximately 50 °C to 200 °C (122 °F to 392 °F). The proportion of benzene hydrocarbons may vary up to 30 wt. % and the stream may also contain small amounts of sulfur and oxygenated compounds.]	296-942-7	93165-55-0	Carc. Cat. 2; R45 Muta. Cat. 2; R46 Xn; R65	T R: 45-46-65 S: 53-45		►M2 P ◄
649-343-00-3	Hydrocarbons, C_{6-11}, hydrotreated, dearomatized; Low boiling point hydrogen treated naphtha; [A complex combination of hydrocarbons obtained as solvents which have been subjected to hydrotreatment in order to convert aromatics to naphthenes by catalytic hydrogenation.]	297-852-0	93763-33-8	Carc. Cat. 2; R45 Muta. Cat. 2; R46 Xn; R65	T R: 45-46-65 S: 53-45		►M2 P ◄

▼M1

Nru ta' l-Indiċi	Identifikazzjoni Internazzjonażli tal-Kimiki	Nru KE	Nru CAS	Klassifikazzjoni	Tikkettar	Limiti ta' Konċentrazzjoni	Noti
649-344-00-9	Hydrocarbons, C_{9-12}, hydrotreated, dearomatized; Low boiling point hydrogen treated naphtha; [A complex combination of hydrocarbons obtained as solvents which have been subjected to hydrotreatment in order to convert aromatics to naphthenes by catalytic hydrogenation.]	297-853-6	93763-34-9	Carc. Cat. 2; R45 Muta. Cat. 2; R46 Xn; R65	T R: 45-46-65 S: 53-45		►M2 — ◄ P
649-345-00-4	stoddard solvent; Low boiling point naphtha — unspecified; [A colourless, refined petroleum distillate that is free from rancid or objectionable odours and that boils in a range of approximately 148,8 °C to 204,4 °C (300 °F to 400 °F).]	232-489-3	8052-41-3	Carc. Cat. 2; R45 Muta. Cat. 2; R46 Xn; R48/20-65	T R: 45-46-48/20-65 S: 45-53		P
649-346-00-X	Natural gas condensates (petroleum); Low boiling point naphtha - unspecified; [A complex combination of hydrocarbons separated as a liquid from natural gas in a surface separator by retrograde condensation. It consists mainly of hydrocarbons having carbon numbers predominantly in the range of C_2 to C_{20}. It is a liquid at atmospheric temperature and pressure.]	265-047-3	64741-47-5	Carc. Cat. 2; R45 Muta. Cat. 2; R46 Xn; R65	T R: 45-46-65 S: 53-45		►M2 — ◄ P
649-347-00-5	Natural gas (petroleum), raw liq. mix; Low boiling point naphtha - unspecified; [A complex combination of hydrocarbons separated as a liquid from natural gas in a gas recycling plant by processes such as refrigeration or absorption. It consists mainly of saturated aliphatic hydrocarbons having carbon numbers in the range of C_2 through C_8.]	265-048-9	64741-48-6	Carc. Cat. 2; R45 Muta. Cat. 2; R46 Xn; R65	T R: 45-46-65 S: 53-45		►M2 — ◄ P

▼M1

Nru ta' l-Indiċi	Identifikazzjoni Internazzjonażli tal-Kimiki	Nru KE	Nru CAS	Klassifikazzjoni	Tikkettar	Limiti ta' Konċentrazzjoni	Noti
649-348-00-0	Naphtha (petroleum), light hydrocracked; Low boiling naphtha - unspecified; [A complex combination of hydrocarbons from distillation of the products from a hydrocracking process. It consists predominantly of saturated hydrocarbons having carbon numbers predominantly in the range of C_4 through C_{10}, and boiling in the range of approximately – 20 °C to 180 °C (– 4 °F to 356 °F).]	265-071-4	64741-69-1	Carc. Cat. 2; R45 Muta. Cat. 2; R46 Xn; R65	T R: 45-46-65 S: 53-45		►M2 P ◄
649-349-00-6	Naphtha (petroleum), heavy hydrocracked; Low boiling point naphtha - unspecified; [A complex combination of hydrocarbons from distillation of the products from a hydrocracking process. It consists predominantly of saturated hydrocarbons having carbon numbers predominantly in the range of C_6 through C_{12}, and boiling in the range of approximately 65 °C to 230 °C (148 °F to 446 °F).]	265-079-8	64741-78-2	Carc. Cat. 2; R45 Muta. Cat. 2; R46 Xn; R65	T R: 45-46-65 S: 53-45		►M2 P ◄
649-350-00-1	Naphtha (petroleum), sweetened; Low boiling point naphtha - unspecified; [A complex combination of hydrocarbons obtained by subjecting a petroleum naphtha to a sweetening process to convert mercaptans or to remove acidic impurities. It consists of hydrocarbons having carbon numbers predominantly in the range of C_4 through C_{12} and boiling in the range of approximately – 10 °C to 230 °C (14 °F to 446 °F).]	265-089-2	64741-87-3	Carc. Cat. 2; R45 Muta. Cat. 2; R46 Xn; R65	T R: 45-46-65 S: 53-45		►M2 P ◄
649-351-00-7	Naphtha (petroleum), acid-treated; Low boiling point naphtha - unspecified; [A complex combination of hydrocarbons obtained as a raffinate from a sulfuric acid treating process. It consists of hydrocarbons having carbon numbers predominantly in the range of C_7 through C_{12} and boiling in the range of approximately 90 °C to 230 °C (194 °F to 446 °F).]	265-115-2	64742-15-0	Carc. Cat. 2; R45 Muta. Cat. 2; R46 Xn; R65	T R: 45-46-65 S: 53-45		►M2 P ◄

▼M1

Nru ta' l-Indiċi	Identifikazzjoni Internazzjonażli tal-Kimiki	Nru KE	Nru CAS	Klassifikazzjoni	Tikkettar	Limiti ta' Konċentrazzjoni	Noti
649-352-00-2	Naphtha (petroleum), chemically neutralized heavy; Low boiling point naphtha - unspecified; [A complex combination of hydrocarbons produced by a treating process to remove acidic materials. It consists of hydrocarbons having carbon numbers predominantly in the range of C_6 through C_{12} and boiling in the range of approximately 65 °C to 230 °C (149 °F to 446 °F).]	265-122-0	64742-22-9	Carc. Cat. 2; R45 Muta. Cat. 2; R46 Xn; R65	T R: 45-46-65 S: 53-45		►M2 P ◄
649-353-00-8	Naphtha (petroleum), chemically neutralized light; Low boiling point naphtha - unspecified; [A complex combination of hydrocarbons produced by a treating process to remove acidic materials. It consists of hydrocarbons having carbon numbers predominantly in the range of C_4 through C_{11} and boiling in the range of approximately – 20 °C to 190 °C (– 4 °F to 374 °F).]	265-123-6	64742-23-0	Carc. Cat. 2; R45 Muta. Cat. 2; R46 Xn; R65	T R: 45-46-65 S: 53-45		►M2 P ◄
649-354-00-3	Naphtha (petroleum), catalytic dewaxed; Low boiling point naphtha - unspecified; [A complex combination of hydrocarbons obtained from the catalytic dewaxing of a petroleum fraction. It consists predominantly of hydrocarbons having carbon numbers predominantly in the range of C_5 through C_{12} and boiling in the range of approximately 35 °C to 230 °C (95 °F to 446 °F).]	265-170-2	64742-66-1	Carc. Cat. 2; R45 Muta. Cat. 2; R46 Xn; R65	T R: 45-46-65 S: 53-45		►M2 P ◄

▼M1

Nru ta' l-Indiċi	Identifikazzjoni Internazzjonażli tal-Kimiki	Nru KE	Nru CAS	Klassifikazzjoni	Tikkettar	Limiti ta' Konċentrazzjoni	Noti
649-355-00-9	Naphtha (petroleum), light steam-cracked; Low boiling point naphtha - unspecified; [A complex combination of hydrocarbons obtained by the distillation of the products from a steam cracking process. It consists predominantly of unsaturated hydrocarbons having carbon numbers predominantly in the range of C_4 through C_{11} and boiling in the range of approximately minus 20 °C to 190 °C (– 4 °F to 374 °F). This stream is likely to contain 10 vol. % or more benzene.]	265-187-5	64742-83-2	Carc. Cat. 2; R45 Muta. Cat. 2; R46 Xn; R65	T R: 45-46-65 S: 53-45		►M2 — ◄ P
649-356-00-4	Solvent naphtha (petroleum), light arom.; Low boiling point naphtha - unspecified; [A complex combination of hydrocarbons obtained from distillation of aromatic streams. It consists predominantly of aromatic hydrocarbons having carbon numbers predominantly in the range of C_8 through C_{10} and boiling in the range of approximately 135 °C to 210 °C (275 °F to 410 °F).]	265-199-0	64742-95-6	Carc. Cat. 2; R45 Muta. Cat. 2; R46 Xn; R65	T R: 45-46-65 S: 53-45		►M2 — ◄ P
649-357-00-X	Aromatic hydrocarbons, C_{6-10}, acid-treated, neutralized; Low boiling point naphtha - unspecified	268-618-5	68131-49-7	Carc. Cat. 2; R45 Muta. Cat. 2; R46 Xn; R65	T R: 45-46-65 S: 53-45		►M2 — ◄ P
649-358-00-5	Distillates (petroleum), C_{3-5}, 2-methyl-2-butene-rich; Low boiling point naphtha - unspecified; [A complex combination of hydrocarbons from the distillation of hydrocarbons usually ranging in carbon numbers from C_3 through C_5, predominantly isopentane and 3-methyl-1-butene. It consists of saturated and unsaturated hydrocarbons having carbon numbers in the range of C_3 through C_5, predominantly 2-methyl-2-butene.]	270-725-7	68477-34-9	Carc. Cat. 2; R45 Muta. Cat. 2; R46 Xn; R65	T R: 45-46-65 S: 53-45		►M2 — ◄ P

▼M1

Nru ta' l-Indiċi	Identifikazzjoni Internazzjonażli tal-Kimiki	Nru KE	Nru CAS	Klassifikazzjoni	Tikkettar	Limiti ta' Konċentrazzjoni	Noti
649-359-00-0	Distillates (petroleum), polymd. steam-cracked petroleum distillates, C_{5-12} fraction; Low boiling point naphtha - unspecified; [A complex combination of hydrocarbons obtained from the distillation of polymerized steam-cracked petroleum distillate. It consists predominantly of hydrocarbons having carbon numbers predominantly in the range of C_5 through C_{12}.]	270-735-1	68477-50-9	Carc. Cat. 2; R45 Muta. Cat. 2; R46 Xn; R65	T R: 45-46-65 S: 53-45		►M2 P ◄
649-360-00-6	Distillates (petroleum), steam-cracked, C_{5-12} fraction; Low boiling point naphtha - unspecified; [A complex combination of organic compounds obtained by the distillation of products from a steam cracking process. It consists of unsaturated hydrocarbons having carbon numbers predominantly in the range of C_5 through C_{12}.]	270-736-7	68477-53-2	Carc. Cat. 2; R45 Muta. Cat. 2; R46 Xn; R65	T R: 45-46-65 S: 53-45		►M2 P ◄
649-361-00-1	Distillates (petroleum), steam-cracked, C_{5-10} fraction, mixed with light steam-cracked petroleum naphtha C_5 fraction; Low boiling point naphtha - unspecified	270-738-8	68477-55-4	Carc. Cat. 2; R45 Muta. Cat. 2; R46 Xn; R65	T R: 45-46-65 S: 53-45		►M2 P ◄
649-362-00-7	Extracts (petroleum), cold-acid, C_{4-6}; Low boiling point naphtha - unspecified; [A complex combination of organic compounds produced by cold acid unit extraction of saturated and unsaturated aliphatic hydrocarbons usually ranging in carbon numbers from C_3 through C_6, predominantly pentanes and amylenes. It consists predominantly of saturated and unsaturated hydrocarbons having carbon numbers in the range of C_4 through C_6, predominantly C_5.]	270-741-4	68477-61-2	Carc. Cat. 2; R45 Muta. Cat. 2; R46 Xn; R65	T R: 45-46-65 S: 53-45		►M2 P ◄

▼M1

Nru ta' l-Indiċi	Identifikazzjoni Internazzjonażli tal-Kimiki	Nru KE	Nru CAS	Klassifikazzjoni	Tikkettar	Limiti ta' Konċentrazzjoni	Noti
649-363-00-2	Distillates (petroleum), dependanizer overheads; Low boiling point naphtha - unspecified; [A complex combination of hydrocarbons obtained from a catalytic cracked gas stream. It consists of aliphatic hydrocarbons having carbon numbers predominantly in the range of C_4 through C_6.]	270-771-8	68477-89-4	Carc. Cat. 2; R45 Muta. Cat. 2; R46 Xn; R65	T R: 45-46-65 S: 53-45		►M2 P ◄
649-364-00-8	Residues (petroleum), butane splitter bottoms; Low boiling point naphtha - unspecified; [A complex residuum from the distillation of butane stream. It consists of aliphatic hydrocarbons having carbon numbers predominantly in the range of C_4 through C_6.]	270-791-7	68478-12-6	Carc. Cat. 2; R45 Muta. Cat. 2; R46 Xn; R65	T R: 45-46-65 S: 53-45		►M2 P ◄
649-365-00-3	Residual oils (petroleum), deisobutanizer tower; Low boiling point naphtha - unspecified; [A complex residuum from the atmospheric distillation of the butane-butylene stream. It consists of aliphatic hydrocarbons having carbon numbers predominantly in the range of C_4 through C_6.]	270-795-9	68478-16-0	Carc. Cat. 2; R45 Muta. Cat. 2; R46 Xn; R65	T R: 45-46-65 S: 53-45		►M2 P ◄
649-366-00-9	Naphtha (petroleum), full-range coker; Low boiling point naphtha - unspecified; [A complex combination of hydrocarbons produced by the distillation of products from a fluid coker. It consists predominantly of unsaturated hydrocarbons having carbon numbers predominantly in the range of C_4 through C_{15} and boiling in the range of approximately 43 °C to 250 °C (110 °F-500 °F).]	270-991-4	68513-02-0	Carc. Cat. 2; R45 Muta. Cat. 2; R46 Xn; R65	T R: 45-46-65 S: 53-45		►M2 P ◄

▼M1

Nru ta' l-Indiċi	Identifikazzjoni Internazzjonażli tal-Kimiki	Nru KE	Nru CAS	Klassifikazzjoni	Tikkettar	Limiti ta' Konċentrazzjoni	Noti
649-367-00-4	Naphtha (petroleum), steam-cracked middle arom.; Low boiling point naphtha - unspecified; [A complex combination of hydrocarbons produced by the distillation of products from a steam-cracking process. It consists predominantly of aromatic hydrocarbons having carbon numbers predominantly in the range of C_7 through C_{12} and boiling in the range of approximately 130 °C to 220 °C (266 °F to 428 °F).]	271-138-9	68516-20-1	Carc. Cat. 2; R45 Muta. Cat. 2; R46 Xn; R65	T R: 45-46-65 S: 53-45		►M2 P ◄
649-368-00-X	Naphtha (petroleum), clay-treated full-range straight-run; Low boiling point naphtha - unspecified; [A complex combination of hydrocarbons resulting from treatment of full-range straight-run naphtha with natural or modified clay, usually in a percolation process to remove the trace amounts of polar compounds and impurities present. It consists of hydrocarbons having carbon numbers predominantly in the range of C_4 through C_{11} and boiling in the range of approximately – 20 °C to 220 °C (– 4 °F to 429 °F).]	271-262-3	68527-21-9	Carc. Cat. 2; R45 Muta. Cat. 2; R46 Xn; R65	T R: 45-46-65 S: 53-45		►M2 P ◄
649-369-00-5	Naphtha (petroleum), clay-treated light straight-run; Low boiling point naphtha - unspecified; [A complex combination of hydrocarbons resulting from treatment of light straight-run naphtha with a natural or modified clay, usually in a percolation process to remove the trace amounts of polar compounds and impurities present. It consists of hydrocarbons having carbon numbers predominantly in the range of C_7 through C_{10} and boiling in the range of approximately 93 °C to 180 °C (200 °F to 356 °F).]	271-263-9	68527-22-0	Carc. Cat. 2; R45 Muta. Cat. 2; R46 Xn; R65	T R: 45-46-65 S: 53-45		►M2 P ◄

▼M1

Nru ta' l-Indiċi	Identifikazzjoni Internazzjonażli tal-Kimiki	Nru KE	Nru CAS	Klassifikazzjoni	Tikkettar	Limiti ta' Konċentrazzjoni	Noti
649-370-00-0	Naphtha (petroleum), light steam-cracked arom.; Low boiling point naphtha - unspecified; [A complex combination of hydrocarbons produced by distillation of products from a steam-cracking process. It consists predominantly of aromatic hydrocarbons having carbon numbers predominantly in the range of C_7 through C_9 and boiling in the range of approximately 110 °C to 165 °C (230 °F to 329 °F).]	271-264-4	68527-23-1	Carc. Cat. 2; R45 Muta. Cat. 2; R46 Xn; R65	T R: 45-46-65 S: 53-45		►M2 — ◄ P
649-371-00-6	Naphtha (petroleum), light steam-cracked, debenzenized; Low boiling point naphtha - unspecified; [A complex combination of hydrocarbons produced by distillation of products from a steam-cracking process. It consists predominantly of hydrocarbons having carbon numbers predominantly in the range of C_4 through C_{12} and boiling in the range of approximately 80 °C to 218 °C (176 °F to 424 °F).]	271-266-5	68527-26-4	Carc. Cat. 2; R45 Muta. Cat. 2; R46 Xn; R65	T R: 45-46-65 S: 53-45		►M2 — ◄ P
649-372-00-1	Naphtha (petroleum), arom.-contg.; Low boiling point naphtha - unspecified	271-635-0	68603-08-7	Carc. Cat. 2; R45 Muta. Cat. 2; R46 Xn; R65	T R: 45-46-65 S: 53-45		►M2 — ◄ P
649-373-00-7	Gasoline, pyrolysis, debutanizer bottoms; Low boiling point naphtha - unspecified; [A complex combination of hydrocarbons obtained from the fractionation of depropanizer bottoms. It consists of hydrocarbons having carbon numbers predominantly greater than C_5.]	271-726-5	68606-10-0	Carc. Cat. 2; R45 Muta. Cat. 2; R46 Xn; R65	T R: 45-46-65 S: 53-45		►M2 — ◄ P

▼M1

Nru ta' l-Indiċi	Identifikazzjoni Internazzjonażli tal-Kimiki	Nru KE	Nru CAS	Klassifikazzjoni	Tikkettar	Limiti ta' Konċentrazzjoni	Noti
649-374-00-2	Naphtha (petroleum), light, sweetened; Low boiling point naphtha - unspecified; [A complex combination of hydrocarbons obtained by subjecting a petroleum distillate to a sweetening process to convert mercaptans or to remove acidic impurities. It consists predominantly of saturated and unsaturated hydrocarbons having carbon numbers predominantly in the range of C_3 through C_6 and boiling in the range of approximately – 20 °C to 100 °C (– 4 °F to 212 °F).]	272-206-0	68783-66-4	Carc. Cat. 2; R45 Muta. Cat. 2; R46 Xn; R65	T R: 45-46-65 S: 53-45		►M2 P ◄
649-375-00-8	Natural gas condensates; Low boiling point naphtha - unspecified; [A complex combination of hydrocarbons separated and/or condensed from natural gas during transportation and collected at the wellhead and/or from the production, gathering, transmission, and distribution pipelines in deeps, scrubbers, etc. It consists predominantly of hydrocarbons having carbon numbers predominantly in the range of C_2 through C_8.]	272-896-3	68919-39-1	Carc. Cat. 2; R45 Muta. Cat. 2; R46 Xn; R65	T R: 45-46-65 S: 53-45		►M2 P ◄
649-376-00-3	Distillates (petroleum), naphtha unifiner stripper; Low boiling point naphtha - unspecified; [A complex combination of hydrocarbons produced by stripping the products from the naphtha unifiner. It consists of saturated aliphatic hydrocarbons having carbon numbers predominantly in the range of C_2 through C_6.]	272-932-8	68921-09-5	Carc. Cat. 2; R45 Muta. Cat. 2; R46 Xn; R65	T R: 45-46-65 S: 53-45		►M2 P ◄
649-377-00-9	Naphtha (petroleum), catalytic reformed light, arom.-free fraction; Low boiling point naphtha - unspecified;	285-510-3	85116-59-2	Carc. Cat. 2; R45 Muta. Cat. 2; R46 Xn; R65	T R: 45-46-65 S: 53-45		►M2 P ◄

▼M1

Nru ta' l-Indiċi	Identifikazzjoni Internazzjonażli tal-Kimiki	Nru KE	Nru CAS	Klassifikazzjoni	Tikkettar	Limiti ta' Konċentrazzjoni	Noti
	[A complex combination of hydrocarbons remaining after removal of aromatic compounds from catalytic reformed light naphtha in a selective absorption process. It consists predominantly of paraffinic and cyclic compounds having carbon numbers predominantly in the range of C_5 to C_8 and boiling in the range of approximately 66 °C to 121 °C (151 °F to 250 °F).]						
649-378-00-4	Gasoline; Low boiling point naphtha - unspecified; [A complex combination of hydrocarbons consisting primarily of paraffins, cyclopa-raffins, aromatic and olefinic hydrocarbons having carbon numbers predominantly greater than C_3 and boiling in the range of 30 °C to 260 °C (86 °F to 500 °F).]	289-220-8	86290-81-5	Carc. Cat. 2; R45 Muta. Cat. 2; R46 Xn; R65	T R: 45-46-65 S: 53-45		►M2 P ◄
649-379-00-X	Aromatic hydrocarbons, C_{7-8}, dealkylation products, distn. residues; Low boiling point naphtha - unspecified	292-698-0	90989-42-7	Carc. Cat. 2; R45 Muta. Cat. 2; R46 Xn; R65	T R: 45-46-65 S: 53-45		►M2 P ◄
649-380-00-5	Hydrocarbons, C_{4-6}, depentanizer lights, arom. hydrotreater; Low boiling point naphtha - unspecified; [A complex combination of hydrocarbons obtained as first runnings from the depenta-nizer column before hydrotreatment of the aromatic charges. It consists predominantly of hydrocarbons having carbon numbers predominantly in the range of C_4 through C_6, predominantly pentanes and pentenes, and boiling in the range of approximately 25 °C to 40 °C (77 °F to 104 °F).]	295-298-4	91995-38-9	Carc. Cat. 2; R45 Muta. Cat. 2; R46 Xn; R65	T R: 45-46-65 S: 53-45		►M2 P ◄
649-381-00-0	Distillates (petroleum), heat-soaked steam-cracked naphtha, C_5-rich; Low boiling point naphtha - unspecified;	295-302-4	91995-41-4	Carc. Cat. 2; R45 Muta. Cat. 2; R46 Xn; R65	T R: 45-46-65 S: 53-45		►M2 P ◄

▼M1

Nru ta' l-Indiċi	Identifikazzjoni Internazzjonażli tal-Kimiki	Nru KE	Nru CAS	Klassifikazzjoni	Tikkettar	Limiti ta' Konċentrazzjoni	Noti
	[A complex combination of hydrocarbons obtained by distillation of heat-soaked steam-cracked naphtha. It consists predominantly of hydrocarbons having carbon numbers in the range of C_4 through C_6, predominantly C_5.]						
649-382-00-6	Extracts (petroleum), catalytic reformed light naphtha solvent; Low boiling point naphtha - unspecified; [A complex combination of hydrocarbons obtained as the extract from the solvent extraction of a catalytically reformed petroleum cut. It consists predominantly of aromatic hydrocarbons having carbon numbers predominantly in the range of C_7 through C_8 and boiling in the range of approximately 100 °C to 200 °C (212 °F to 392 °F).]	295-331-2	91995-68-5	Carc. Cat. 2; R45 Muta. Cat. 2; R46 Xn; R65	T R: 45-46-65 S: 53-45		►M2 P ◄
649-383-00-1	Naphtha (petroleum), hydrodesulfurized light, dearomatized; Low boiling point naphtha - unspecified; [A complex combination of hydrocarbons obtained by distillation of hydrodesulfurized and dearomatized light petroleum fractions. It consists predominantly of C_7 paraffins and cycloparaffins boiling in a range of approximately 90 °C to 100 °C (194 °F to 212 °F).]	295-434-2	92045-53-9	Carc. Cat. 2; R45 Muta. Cat. 2; R46 Xn; R65	T R: 45-46-65 S: 53-45		►M2 P ◄
649-384-00-7	Naphtha (petroleum), light, C_5-rich, sweetened; Low boiling point naphtha - unspecified; [A complex combination of hydrocarbons obtained by subjecting a petroleum naphtha to a sweetening process to convert mercaptans or to remove acidic impurities. It consists of hydrocarbons having carbon numbers predominantly in the range of C_4 through C_5, predominantly C_5, and boiling in the range of approximately minus 10 °C to 35 °C (14 °F to 95 °F).]	295-442-6	92045-60-8	Carc. Cat. 2; R45 Muta. Cat. 2; R46 Xn; R65	T R: 45-46-65 S: 53-45		►M2 P ◄

▼M1

Nru ta' l-Indiċi	Identifikazzjoni Internazzjonażli tal-Kimiki	Nru KE	Nru CAS	Klassifikazzjoni	Tikkettar	Limiti ta' Konċentrazzjoni	Noti
649-385-00-2	Hydrocarbons, C_{8-11}, naphtha-cracking, toluene cut; Low boiling point naphtha - unspecified; [A complex combination of hydrocarbons obtained by distillation from prehydrogenated cracked naphtha. It consists predominantly of hydrocarbons having carbon numbers predominantly in the range of C_8 through C_{11} and boiling in the range of approximately 130 °C to 205 °C (266 °F to 401 °F).]	295-444-7	92045-62-0	Carc. Cat. 2; R45 Muta. Cat. 2; R46 Xn; R65	T R: 45-46-65 S: 53-45		►M2 — ◄ P
649-386-00-8	Hydrocarbons, C_{4-11}, naphtha-cracking, arom.-free; Low boiling point naphtha - unspecified; [A complex combination of hydrocarbons obtained from prehydrogenated cracked naphtha after distillative separation of benzene- and toluene-containing hydrocarbon cuts and a higher boiling fraction. It consists predominantly of hydrocarbons having carbon numbers predominantly in the range of C_4 through C_{11} and boiling in the range of approximately 30 °C to 205 °C (86 °F to 401 °F).]	295-445-2	92045-63-1	Carc. Cat. 2; R45 Muta. Cat. 2; R46 Xn; R65	T R: 45-46-65 S: 53-45		►M2 — ◄ P
649-387-00-3	Naphtha (petroleum), light heat-soaked, steam-cracked; Low boiling point naphtha - unspecified; [A complex combination of hydrocarbons obtained by the fractionation of steam cracked naphtha after recovery from a heat soaking process. It consists predominantly of hydrocarbons having a carbon number predominantly in the range of C_4 through C_6 and boiling in the range of approximately 0 °C to 80 °C (32 °F to 176 °F).]	296-028-8	92201-97-3	Carc. Cat. 2; R45 Muta. Cat. 2; R46 Xn; R65	T R: 45-46-65 S: 53-45		►M2 — ◄ P

▼M1

Nru ta' l-Indiċi	Identifikazzjoni Internazzjonażli tal-Kimiki	Nru KE	Nru CAS	Klassifikazzjoni	Tikkettar	Limiti ta' Konċentrazzjoni	Noti
649-388-00-9	Distillates (petroleum), C_6-rich; Low boiling point naphtha - unspecified; [A complex combination of hydrocarbons obtained from the distillation of a petroleum feedstock. It consists predominantly of hydrocarbons having carbon numbers of C_5 through C_7, rich in C_6, and boiling in the range of approximately 60 °C to 70 °C (140 °F to 158 °F).]	296-903-4	93165-19-6	Carc. Cat. 2; R45 Muta. Cat. 2; R46 Xn; R65	T R: 45-46-65 S: 53-45		►M2 P ◄
649-389-00-4	Gasoline, pyrolysis, hydrogenated; Low boiling point naphtha-unspecified; [A distillation fraction from the hydrogenation of pyrolysis gasoline boiling in the range of approximately 20 °C to 200 °C (68 °F to 392 °F).]	302-639-3	94114-03-1	Carc. Cat. 2; R45 Muta. Cat. 2; R46 Xn; R65	T R: 45-46-65 S: 53-45		►M2 P ◄
649-390-00-X	Distillates (petroleum), steam-cracked, C_{8-12} fraction, polymd., distn. lights; Low boiling point naphtha - unspecified; [A complex combination of hydrocarbons obtained by distillation of the polymerized C_8 through C_{12} fraction from steam-cracked petroleum distillates. It consists predominantly of aromatic hydrocarbons having carbon numbers predominantly in the range of C_8 through C_{12}.]	305-750-5	95009-23-7	Carc. Cat. 2; R45 Muta. Cat. 2; R46 Xn; R65	T R: 45-46-65 S: 53-45		►M2 P ◄
649-391-00-5	Extracts (petroleum) heavy naphtha solvent, clay-treated; Low boiling point naphtha - unspecified; [A complex combination of hydrocarbons obtained by the treatment of heavy naphthic solvent petroleum extract with bleaching earth. It consists predominantly of hydrocarbons having carbon numbers predominantly in the range of C_6 through C_{10} and boiling in the range of approximately 80 °C to 180 °C (175 °F to 356 °F).]	308-261-5	97926-43-7	Carc. Cat. 2; R45 Muta. Cat. 2; R46 Xn; R65	T R: 45-46-65 S: 53-45		►M2 P ◄

▼M1

Nru ta' l-Indiċi	Identifikazzjoni Internazzjonażli tal-Kimiki	Nru KE	Nru CAS	Klassifikazzjoni	Tikkettar	Limiti ta' Konċentrazzjoni	Noti
649-392-00-0	Naphtha (petroleum), light steam-cracked, debenzenized, thermally treated; Low boiling point naphtha - unspecified; [A complex combination of hydrocarbons obtained by the treatment and distillation of debenzenized light steam-cracked petroleum naphtha. It consists predominantly of hydrocarbons having carbon numbers predominantly in the range of C_7 through C_{12} and boiling in the range of approximately 95 °C to 200 °C (203 °F to 392 °F).]	308-713-1	98219-46-6	Carc. Cat. 2; R45 Muta. Cat. 2; R46 Xn; R65	T R: 45-46-65 S: 53-45		►M2 — ◄ P
649-393-00-6	Naphtha (petroleum), light steam-cracked, thermally treated; Low boiling point naphtha - unspecified; [A complex combination of hydrocarbons obtained by the treatment and distillation of light steam-cracked petroleum naphtha. It consists predominantly of hydrocarbons having carbon numbers predominantly in the range of C_5 through C_6 and boiling in the range of approximately 35 °C to 80 °C (95 °F to 176 °F).]	308-714-7	98219-47-7	Carc. Cat. 2; R45 Muta. Cat. 2; R46 Xn; R65	T R: 45-46-65 S: 53-45		►M2 — ◄ P
649-394-00-1	Distillates (petroleum), C_{7-9}, C_8-rich, hydrodesulfurized dearomatized; Low boiling point naphtha - unspecified; [A complex combination of hydrocarbons obtained by the distillation of petroleum light fraction, hydrodesulfurized and dearomatized. It consists predominantly of hydrocarbons having carbon numbers in the range of C_7 through C_9, predominantly C_8 paraffins and cycloparaffins, boiling in the range of approximately 120 °C to 130 °C (248 °F to 266 °F).]	309-862-5	101316-56-7	Carc. Cat. 2; R45 Muta. Cat. 2; R46 Xn; R65	T R: 45-46-65 S: 53-45		►M2 — ◄ P
649-395-00-7	Hydrocarbons, C_{6-8}, hydrogenated sorption-dearomatized, toluene raffination; Low boiling point naphtha - unspecified;	309-870-9	101316-66-9	Carc. Cat. 2; R45 Muta. Cat. 2; R46 Xn; R65	T R: 45-46-65 S: 53-45		►M2 — ◄ P

▼M1

Nru ta' l-Indiċi	Identifikazzjoni Internazzjonażli tal-Kimiki	Nru KE	Nru CAS	Klassifikazzjoni	Tikkettar	Limiti ta' Konċentrazzjoni	Noti
	[A complex combination of hydrocarbons obtained during the sorptions of toluene from a hydrocarbon fraction from cracked gasoline treated with hydrogen in the presence of a catalyst. It consists predominantly of hydrocarbons having carbon numbers predominantly in the range of C_6 through C_8 and boiling in the range of approximately 80 °C to 135 °C (176 °F to 275 °F).]						
649-396-00-2	Naphtha (petroleum), hydrodesulfurised full-range coker; Low boiling point naphtha - unspecified; [A complex combination of hydrocarbons obtained by fractionation from hydrodesulfurised coker distillate. It consists predominantly of hydrocarbons having carbon numbers predominantly in the range of C_5 to C_{11} and boiling in the range of approximately 23 °C to 196 °C (73 °F to 385 °F).]	309-879-8	101316-76-1	Carc. Cat. 2; R45 Muta. Cat. 2; R46 Xn; R65	T R: 45-46-65 S: 53-45		►M2 — ◄ P
649-397-00-8	Naphtha (petroleum), sweetened light; Low boiling point naphtha - unspecified; [A complex combination of hydrocarbons obtained by subjecting a petroleum naphtha to a sweetening process to convert mercaptans or to remove acidic impurities. It consists predominantly of hydrocarbons having carbon numbers predominantly in the range of C_5 through C_8 and boiling in the range of approximately 20 °C to 130 °C (68 °F to 266 °F).]	309-976-5	101795-01-1	Carc. Cat. 2; R45 Muta. Cat. 2; R46 Xn; R65	T R: 45-46-65 S: 53-45		►M2 — ◄ P
649-398-00-3	Hydrocarbons, C_{3-6}, C_5-rich, steam-cracked naphtha; Low boiling point naphtha - unspecified; [A complex combination of hydrocarbons obtained by distillation of steam-cracked naphtha. It consists predominantly of hydrocarbons having carbon numbers in the range of C_3 through C_6, predominantly C_5.]	310-012-0	102110-14-5	Carc. Cat. 2; R45 Muta. Cat. 2; R46 Xn; R65	T R: 45-46-65 S: 53-45		►M2 — ◄ P

▼M1

Nru ta' l-Indiċi	Identifikazzjoni Internazzjonażli tal-Kimiki	Nru KE	Nru CAS	Klassifikazzjoni	Tikkettar	Limiti ta' Konċentrazzjoni	Noti
649-399-00-9	Hydrocarbons, C_5-rich, dicyclopentadiene-contg.; Low boiling point naphtha - unspecified; [A complex combination of hydrocarbons obtained by distillation of the products from a steam-cracking process. It consists predominantly of hydrocarbons having carbon numbers of C_5 and dicyclopentadiene and boiling in the range of approximately 30 °C to 170 °C (86 °F to 338 °F).]	310-013-6	102110-15-6	Carc. Cat. 2; R45 Muta. Cat. 2; R46 Xn; R65	T R: 45-46-65 S: 53-45		►M2 P ◄
649-400-00-2	Residues (petroleum), steam-cracked light, arom.; Low boiling point naphtha - unspecified; [A complex combination of hydrocarbons obtained by the distillation of the products of steam cracking or similar processes after taking off the very light products resulting in a residue starting with hydrocarbons having carbon numbers greater than C_5. It consists predominantly of aromatic hydrocarbons having carbon numbers greater than C_5 and boiling above approximately 40 °C (104 °F).]	310-057-6	102110-55-4	Carc. Cat. 2; R45 Muta. Cat. 2; R46 Xn; R65	T R: 45-46-65 S: 53-45		►M2 P ◄
649-401-00-8	Hydrocarbons, $C_{\geq 5}$, C_{5-6}-rich; Low boiling point naphtha - unspecified	270-690-8	68476-50-6	Carc. Cat. 2; R45 Muta. Cat. 2; R46 Xn; R65	T R: 45-46-65 S: 53-45		►M2 P ◄
649-402-00-3	Hydrocarbons, C_5-rich; Low boiling point naphtha - unspecified	270-695-5	68476-55-1	Carc. Cat. 2; R45 Muta. Cat. 2; R46 Xn; R65	T R: 45-46-65 S: 53-45		►M2 P ◄
649-403-00-9	Aromatic hydrocarbons, C_{8-10}; Low boiling point naphtha - unspecified	292-695-4	90989-39-2	Carc. Cat. 2; R45 Muta. Cat. 2; R46 Xn; R65	T R: 45-46-65 S: 53-45		►M2 P ◄

▼B

Nru ta' l-Indiċi	Identifikazzjoni Internazzjonażli tal-Kimiki	Nru KE	Nru CAS	Klassifikazzjoni	Tikkettar	Limiti ta' Konċentrazzjoni	Noti
649-404-00-4	Kerosine (petroleum); Straight run kerosine	232-366-4	8008-20-6	Xn; R65	Xn R: 65 S: (2-)23-24-62		►M2 — ◄
▼M6 649-405-00-X	solvent naphtha (petroleum), medium aliph.; Straight run kerosine; [A complex combination of hydrocarbons obtained from the distillation of crude oil or natural gasoline. It consists predominantly of saturated hydrocarbons having carbon numbers predominantly in the range of C9 through C12 and boiling in the range of approximately 140 °C to 220 °C (284 °F to 428 °F).]	265-191-7	64742-88-7	Xn; R48/20-65	Xn R: 48/20-65 S: (2-)23-24-62		
▼B 649-406-00-5	Solvent naphtha (petroleum) heavy aliph.; Straight run kerosine	265-200-4	64742-96-7	Xn; R65	Xn R: 65 S: (2-)23-24-62		►M2 — ◄
649-407-00-0	Kerosine (petroleum), straight-run wide-cut; Straight run kerosine	295-418-5	92045-37-9	Xn; R65	Xn R: 65 S: (2-)23-24-62		►M2 — ◄

▼B

Nru ta' l-Indiċi	Identifikazzjoni Internazzjonażli tal-Kimiki	Nru KE	Nru CAS	Klassifikazzjoni	Tikkettar	Limiti ta' Konċentrazzjoni	Noti
649-408-00-6	Distillates (petroleum), steam-cracked; Cracked kerosine	265-194-3	64742-91-2	Xn; R65	Xn R: 65 S: (2-)23-24-62		►M2 — ◄
649-409-00-1	Distillates (petroleum), cracked stripped steam-cracked petroleum distillates, C_{8-10} fraction; Cracked kerosine	270-728-3	68477-39-4	Xn; R65	Xn R: 65 S: (2-)23-24-62		►M2 — ◄
649-410-00-7	Distillates (petroleum), cracked stripped steam-cracked petroleum distillates, C_{10-12} fraction; Cracked kerosine	270-729-9	68477-40-7	Xn; R65	Xn R: 65 S: (2-)23-24-62		►M2 — ◄
649-411-00-2	Distillates (petroleum), steam-cracked, C_{8-12} fraction; Cracked kerosine	270-737-2	68477-54-3	Xn; R65	Xn R: 65 S: (2-)23-24-62		►M2 — ◄

▼B

Nru ta' l-Indiċi	Identifikazzjoni Internazzjonażli tal-Kimiki	Nru KE	Nru CAS	Klassifikazzjoni	Tikkettar	Limiti ta' Konċentrazzjoni	Noti
649-412-00-8	Kerosine (petroleum), hydrodesulfurized thermal cracked; Cracked kerosine	285-507-7	85116-55-8	Xn; R65	Xn R: 65 S: (2-)23-24-62		►M2 — ◄
649-413-00-3	Aromtic hydrocarbons, $C_{\geq 10}$, steam-cracking, hydrotreated; Cracked kerosine	292-621-0	90640-98-5	Xn; R65	Xn R: 65 S: (2-)23-24-62		►M2 — ◄
649-414-00-9	Naphtha (petroleum), steam-cracked, hydro-treated, C_{9-10}-arom.-rich; Cracked kerosine	292-637-8	90641-13-7	Xn; R65	Xn R: 65 S: (2-)23-24-62		►M2 — ◄

▼B

Nru ta' l-Indiċi	Identifikazzjoni Internazzjonażli tal-Kimiki	Nru KE	Nru CAS	Klassifikazzjoni	Tikkettar	Limiti ta' Konċentrazzjoni	Noti
649-415-00-4	Distillates (petroleum), thermal-cracked, alkylarom. hydrocarbon-rich; Cracked kerosine	309-866-7	101316-61-4	Xn; R65	Xn R: 65 S: (2-)23-24-62		►M2 — ◄
649-416-00-X	Distillates (petroleum), catalytic cracked heavy tar light; Cracked kerosine	309-938-8	101631-13-4	Xn; R65	Xn R: 65 S: (2-)23-24-62		►M2 — ◄
649-417-00-5	Solvent naphtha (petroleum), hydrocracked heavy arom.; Cracked kerosine	309-881-9	101316-80-7	Xn; R65	Xn R: 65 S: (2-)23-24-62		►M2 — ◄
649-418-00-0	Distillates (petroleum), steam-cracked heavy tar light; Cracked kerosine	309-940-9	101631-15-6	Xn; R65	Xn R: 65 S: (2-)23-24-62		►M2 — ◄

▼B

Nru ta' l-Indiċi	Identifikazzjoni Internazzjonażli tal-Kimiki	Nru KE	Nru CAS	Klassifikazzjoni	Tikkettar	Limiti ta' Konċentrazzjoni	Noti
649-419-00-6	Distillates (petroleum), alkylate; Kerosine – unspecified	265-074-0	64741-73-7	Xn; R65	Xn R: 65 S: (2-)23-24-62		►M2 — ◄
649-420-00-1	Extracts (petroleum), heavy naphtha solvent; Kerosine – unspecified	265-099-7	64741-98-6	Xn; R65	Xn R: 65 S: (2-)23-24-62		►M2 — ◄
649-421-00-7	Distillates (petroleum), chemically neutralized light; Kerosine – unspecified	265-132-5	64742-31-0	Xn; R65	Xn R: 65 S: (2-)23-24-62		►M2 — ◄

▼B

Nru ta' l-Indiċi	Identifikazzjoni Internazzjonażli tal-Kimiki	Nru KE	Nru CAS	Klassifikazzjoni	Tikkettar	Limiti ta' Konċentrazzjoni	Noti
649-422-00-2	Distillates (petroleum), hydrotreated light; Kerosine – unspecified	265-149-8	64742-47-8	Xn; R65	Xn R: 65 S: (2-)23-24-62		►M2 — ◄
649-423-00-8	Kerosine (petroleum), hydrodesulfurized; Kerosine – unspecified	265-184-9	64742-81-0	Xn; R65	Xn R: 65 S: (2-)23-24-62		►M2 — ◄
649-424-00-3	Solvent naphtha (petroleum), heavy arom.; Kerosine – unspecified	265-198-5	64742-94-5	Xn; R65	Xn R: 65 S: (2-)23-24-62		►M2 — ◄
649-425-00-9	Naphtha (petroleum), heavy coker; Kerosine – unspecified	269-778-9	68333-23-3	Xn; R65	Xn R: 65 S: (2-)23-24-62		►M2 — ◄

▼B

Nru ta' l-Indiċi	Identifikazzjoni Internazzjonażli tal-Kimiki	Nru KE	Nru CAS	Klassifikazzjoni	Tikkettar	Limiti ta' Konċentrazzjoni	Noti
649-426-00-4	Naphtha (petroleum), catalytic reformed hydrodesulfurized heavy, arom. fraction; Kerosine – unspecified	285-508-2	85116-57-0	Xn; R65	Xn R: 65 S: (2-)23-24-62		►M2 — ◄
649-427-00-X	Kerosine (petroleum), sweetened; Kerosine – unspecified	294-799-5	91770-15-9	Xn; R65	Xn R: 65 S: (2-)23-24-62		►M2 — ◄
649-428-00-5	Kerosine (petroleum), solvent-refined sweetened; Kerosine – unspecified	295-416-4	92045-36-8	Xn; R65	Xn R: 65 S: (2-)23-24-62		►M2 — ◄

▼B

Nru ta' l-Indiċi	Identifikazzjoni Internazzjonażli tal-Kimiki	Nru KE	Nru CAS	Klassifikazzjoni	Tikkettar	Limiti ta' Konċentrazzjoni	Noti
649-429-00-0	Hydrocarbons, C_{9-16}, hydrotreated, dearomatized; Kerosine – unspecified	297-854-1	93763-35-0	Xn; R65	Xn R: 65 S: (2-)23-24-62		►M2 — ◄
649-430-00-6	Kerosine (petroleum), solvent-refined hydrodesulfurized; Kerosine – unspecified	307-033-2	97488-94-3	Xn; R65	Xn R: 65 S: (2-)23-24-62		►M2 — ◄
649-431-00-1	Distillates (petroleum), hydrodesulfurized full-range middle coker; Kerosine – unspecified	309-864-6	101316-58-9	Xn; R65	Xn R: 65 S: (2-)23-24-62		►M2 — ◄
649-432-00-7	Solvent naphtha (petroleum), hydrodesulfurized heavy arom.; Kerosine – unspecified	309-882-4	101316-81-8	Xn; R65	Xn R: 65 S: (2-)23-24-62		►M2 — ◄

▼B

Nru ta' l-Indiċi	Identifikazzjoni Internazzjonażli tal-Kimiki	Nru KE	Nru CAS	Klassifikazzjoni	Tikkettar	Limiti ta' Konċentrazzjoni	Noti
649-433-00-2	Solvent naphtha (petroleum), hydrodesulfurized medium; Kerosine – unspecified	309-884-5	101316-82-9	Xn; R65	Xn R: 65 S: (2-)23-24-62		►M2 — ◄
649-434-00-8	Kerosine (petroleum), hydrotreated; Kerosine – unspecified	309-944-0	101631-19-0	Xn; R65	Xn R: 65 S: (2-)23-24-62		►M2 — ◄
649-435-00-3	Distillates (petroleum), light catalytic cracked; Cracked gasoil	265-060-4	64741-59-9	Carc. Cat. 2; R45	T R: 45 S: 53-45		►M2 — ◄

▼B

Nru ta' l-Indiċi	Identifikazzjoni Internazzjonażli tal-Kimiki	Nru KE	Nru CAS	Klassifikazzjoni	Tikkettar	Limiti ta' Konċentrazzjoni	Noti
649-436-00-9	Distillates (petroleum), intermediate catalytic cracked; Cracked gasoil	265-062-5	64741-60-2	Carc. Cat. 2; R45	T R: 45 S: 53-45		►M2 — ◄
649-437-00-4	Distillates (petroleum), light hydrocracked; Cracked gasoil	265-078-2	64741-77-1	Carc. Cat. 3; R40	Xn R: 40 S: (2-)36/37		►M2 — ◄
649-438-00-X	Distillates (petroleum), light thermal cracked; Cracked gasoil	265-084-5	64741-82-8	Carc. Cat. 2; R45	T R: 45 S: 53-45		►M2 — ◄
649-439-00-5	Distillates (petroleum), hydrodesulfurized light catalytic cracked; Cracked gasoil	269-781-5	68333-25-5	Carc. Cat. 2; R45	T R: 45 S: 53-45		►M2 — ◄

▼B

Nru ta' l-Indiċi	Identifikazzjoni Internazzjonażli tal-Kimiki	Nru KE	Nru CAS	Klassifikazzjoni	Tikkettar	Limiti ta' Konċentrazzjoni	Noti
649-440-00-0	Distillates (petroleum), light steam-cracked naphtha; Cracked gasoil	270-662-5	68475-80-9	Carc. Cat. 2; R45	T R: 45 S: 53-45		►M2 — ◄
649-441-00-6	Distillates (petroleum), cracked steam-cracked petroleum distillates; Cracked gasoil	270-727-8	68477-38-3	Carc. Cat. 2; R45	T R: 45 S: 53-45		►M2 — ◄
649-442-00-1	Gas oils (petroleum), steam-cracked; Cracked gasoil	271-260-2	68527-18-4	Carc. Cat. 2; R45	T R: 45 S: 53-45		►M2 — ◄

▼B

Nru ta' l-Indiċi	Identifikazzjoni Internazzjonażli tal-Kimiki	Nru KE	Nru CAS	Klassifikazzjoni	Tikkettar	Limiti ta' Konċentrazzjoni	Noti
649-443-00-7	Distillates (petroleum), hydrodesulfurized thermal cracked middle; Cracked gasoil	285-505-6	85116-53-6	Carc. Cat. 2; R45	T R: 45 S: 53-45		►M2 — ◄
649-444-00-2	Gas oils (petroleum), thermal-cracked, hydrodesulfurized; Cracked gasoil	295-411-7	92045-29-9	Carc. Cat. 2; R45	T R: 45 S: 53-45		►M2 — ◄
649-445-00-8	Residues (petroleum), hydrogenated steam-cracked naphtha; Cracked gasoil	295-514-7	92062-00-5	Carc. Cat. 2; R45	T R: 45 S: 53-45		►M2 — ◄
649-446-00-3	Residues (petroleum), steam-cracked naphtha distn.; Cracked gasoil	295-517-3	92062-04-9	Carc. Cat. 2; R45	T R: 45 S: 53-45		►M2 — ◄

▼B

Nru ta' l-Indiċi	Identifikazzjoni Internazzjonażli tal-Kimiki	Nru KE	Nru CAS	Klassifikazzjoni	Tikkettar	Limiti ta' Konċentrazzjoni	Noti
649-447-00-9	Distillates (petroleum), light catalytic cracked, thermally degraded; Cracked gasoil	295-991-1	92201-60-0	Carc. Cat. 2; R45	T R: 45 S: 53-45		►M2 — ◄
649-448-00-4	Residues (petroleum), steam-cracked heat-soaked naphtha; Cracked gasoil	297-905-8	93763-85-0	Carc. Cat. 2; R45	T R: 45 S: 53-45		►M2 — ◄
649-449-00-X	Hydrocarbons, C_{16-20}, solvent-dewaxed hydrocracked paraffinic distn. residue; Cracked gasoil	307-662-2	97675-88-2	Carc. Cat. 3; R40	Xn R: 40 S: (2-)36/37		►M2 — ◄
649-450-00-5	Gas oils (petroleum), light vacuum, thermal-cracked hydrodesulfurized; Cracked gasoil	308-278-8	97926-59-5	Carc. Cat. 2; R45	T R: 45 S: 53-45		►M2 — ◄

▼B

Nru ta' l-Indiċi	Identifikazzjoni Internazzjonażli tal-Kimiki	Nru KE	Nru CAS	Klassifikazzjoni	Tikkettar	Limiti ta' Konċentrazzjoni	Noti
649-451-00-0	Distillates (petroleum), hydrodesulfurized middle coker; Cracked gasoil	309-865-1	101316-59-0	Carc. Cat. 2; R45	T R: 45 S: 53-45		►M2 — ◄
649-452-00-6	Distillates (petroleum), heavy steam-cracked; Cracked gasoil	309-939-3	101631-14-5	Carc. Cat. 2; R45	T R: 45 S: 53-45		►M2 — ◄
649-453-00-1	Distillates (petroleum), heavy hydrocracked; Baseoil – unspecified	265-077-7	64741-76-0	Carc. Cat. 2; R45	T R: 45 S: 53-45		►M2 — ◄ L

▼B

Nru ta' l-Indiċi	Identifikazzjoni Internazzjonażli tal-Kimiki	Nru KE	Nru CAS	Klassifikazzjoni	Tikkettar	Limiti ta' Konċentrazzjoni	Noti
649-454-00-7	Distillates (petroleum), solvent-refined heavy paraffinic; Baseoil – unspecified	265-090-8	64741-88-4	Carc. Cat. 2; R45	T R: 45 S: 53-45		►M2 L — ◄
649-455-00-2	Distillates (petroleum), solvent-refined light paraffinic; Baseoil – unspecified	265-091-3	64741-89-5	Carc. Cat. 2; R45	T R: 45 S: 53-45		►M2 L — ◄
649-456-00-8	Residual oils (petroleum), solvent deasphalted; Baseoil – unspecified	265-096-0	64741-95-3	Carc. Cat. 2; R45	T R: 45 S: 53-45		►M2 L — ◄

▼B

Nru ta' l-Indiċi	Identifikazzjoni Internazzjonażli tal-Kimiki	Nru KE	Nru CAS	Klassifikazzjoni	Tikkettar	Limiti ta' Konċentrazzjoni	Noti
649-457-00-3	Distillates (petroleum), solvent-refined heavy naphthenic; Baseoil – unspecified	265-097-6	64741-96-4	Carc. Cat. 2; R45	T R: 45 S: 53-45		►M2 L — ◄
649-458-00-9	Distillates (petroleum), solvent-refined light naphthenic; Baseoil – unspecified	265-098-1	64741-97-5	Carc. Cat. 2; R45	T R: 45 S: 53-45		►M2 L — ◄
649-459-00-4	Residual oils (petroleum,) solvent-refined; Baseoil – unspecified	265-101-6	64742-01-4	Carc. Cat. 2; R45	T R: 45 S: 53-45		►M2 L — ◄

▼B

Nru ta' l-Indiċi	Identifikazzjoni Internazzjonażli tal-Kimiki	Nru KE	Nru CAS	Klassifikazzjoni	Tikkettar	Limiti ta' Konċentrazzjoni	Noti
649-460-00-X	Distillates (petroleum), clay-treated paraffinic; Baseoil – unspecified	265-137-2	64742-36-5	Carc. Cat. 2; R45	T R: 45 S: 53-45		►M2 L ◄
649-461-00-5	Distillates (petroleum), clay-treated light paraffinic; Baseoil – unspecified	265-138-8	64742-37-6	Carc. Cat. 2; R45	T R: 45 S: 53-45		►M2 L ◄
649-462-00-0	Residual oils (petroleum), clay-treated; Baseoil – unspecified	265-143-5	64742-41-2	Carc. Cat. 2; R45	T R: 45 S: 53-45		►M2 L ◄

▼B

Nru ta' l-Indiċi	Identifikazzjoni Internazzjonażli tal-Kimiki	Nru KE	Nru CAS	Klassifikazzjoni	Tikkettar	Limiti ta' Konċentrazzjoni	Noti
649-463-00-6	Distillates (petroleum), clay-treated heavy naphthenic; Baseoil – unspecified	265-146-1	64742-44-5	Carc. Cat. 2; R45	T R: 45 S: 53-45		►M2 L ◄
649-464-00-1	Distillates (petroleum), clay-treated light naphthenic; Baseoil – unspecified	265-147-7	64742-45-6	Carc. Cat. 2; R45	T R: 45 S: 53-45		►M2 L ◄
649-465-00-7	Distillates (petroleum), hydrotreated heavy naphthenic; Baseoil – unspecified	265-155-0	64742-52-5	Carc. Cat. 2; R45	T R: 45 S: 53-45		►M2 L ◄

▼B

Nru ta' l-Indiċi	Identifikazzjoni Internazzjonażli tal-Kimiki	Nru KE	Nru CAS	Klassifikazzjoni	Tikkettar	Limiti ta' Konċentrazzjoni	Noti
649-466-00-2	Distillates (petroleum), hydrotreated light naphthenic; Baseoil – unspecified	265-156-6	64742-53-6	Carc. Cat. 2; R45	T R: 45 S: 53-45		►M2 L ◄
649-467-00-8	Distillates (petroleum), hydrotreated heavy paraffinic; Baseoil – unspecified	265-157-1	64742-54-7	Carc. Cat. 2; R45	T R: 45 S: 53-45		►M2 L ◄
649-468-00-3	Distillates (petroleum), hydrotreated light paraffinic; Baseoil – unspecified	265-158-7	64742-55-8	Carc. Cat. 2; R45	T R: 45 S: 53-45		►M2 L ◄

▼B

Nru ta' l-Indiċi	Identifikazzjoni Internazzjonażli tal-Kimiki	Nru KE	Nru CAS	Klassifikazzjoni	Tikkettar	Limiti ta' Konċentrazzjoni	Noti
649-469-00-9	Distillates (petroleum), solvent-dewaxed light paraffinic; Baseoil – unspecified	265-159-2	64742-56-9	Carc. Cat. 2; R45	T R: 45 S: 53-45		►M2 L ◄
649-470-00-4	Residual oils (petroleum), hydrotreated; Baseoil – unspecified	265-160-8	64742-57-0	Carc. Cat. 2; R45	T R: 45 S: 53-45		►M2 L ◄
649-471-00-X	Residual oils (petroleum), solvent-dewaxed; Baseoil – unspecified	265-166-0	64742-62-7	Carc. Cat. 2; R45	T R: 45 S: 53-45		►M2 L ◄
649-472-00-5	Distillates (petroleum), solvent-dewaxed heavy naphthenic; Baseoil – unspecified	265-167-6	64742-63-8	Carc. Cat. 2; R45	T R: 45 S: 53-45		►M2 L ◄

▼B

Nru ta' l-Indiċi	Identifikazzjoni Internazzjonażli tal-Kimiki	Nru KE	Nru CAS	Klassifikazzjoni	Tikkettar	Limiti ta' Konċentrazzjoni	Noti
649-473-00-0	Distillates (petroleum), solvent-dewaxed light naphthenic; Baseoil – unspecified	265-168-1	64742-64-9	Carc. Cat. 2; R45	T R: 45 S: 53-45		►M2 — ◄ L
649-474-00-6	Distillates (petroleum), solvent-dewaxed heavy paraffinic; Baseoil – unspecified	265-169-7	64742-65-0	Carc. Cat. 2; R45	T R: 45 S: 53-45		►M2 — ◄ L
649-475-00-1	Naphthenic oils (petroleum), catalytic dewaxed heavy; Baseoil – unspecified	265-172-3	64742-68-3	Carc. Cat. 2; R45	T R: 45 S: 53-45		►M2 — ◄ L

▼B

Nru ta' l-Indiċi	Identifikazzjoni Internazzjonażli tal-Kimiki	Nru KE	Nru CAS	Klassifikazzjoni	Tikkettar	Limiti ta' Konċentrazzjoni	Noti
649-476-00-7	Naphthenic oils (petroleum), catalytic dewaxed light; Baseoil – unspecified	265-173-9	64742-69-4	Carc. Cat. 2; R45	T R: 45 S: 53-45		►M2 — ◄ L
649-477-00-2	Paraffin oils (petroleum), catalytic dewaxed heavy; Baseoil – unspecified	265-174-4	64742-70-7	Carc. Cat. 2; R45	T R: 45 S: 53-45		►M2 — ◄ L
649-478-00-8	Paraffin oils (petroleum), catalytic dewaxed light; Baseoil – unspecified	265-176-5	64742-71-8	Carc. Cat. 2; R45	T R: 45 S: 53-45		►M2 — ◄ L

▼B

Nru ta' l-Indiċi	Identifikazzjoni Internazzjonażli tal-Kimiki	Nru KE	Nru CAS	Klassifikazzjoni	Tikkettar	Limiti ta' Konċentrazzjoni	Noti
649-479-00-3	Naphthenic oils (petroleum), complex dewaxed heavy; Baseoil – unspecified	265-179-1	64742-75-2	Carc. Cat. 2; R45	T R: 45 S: 53-45		►M2 L ◄
649-480-00-9	Naphthenic oils (petroleum), complex dewaxed light; Baseoil – unspecified	265-180-7	64742-76-3	Carc. Cat. 2; R45	T R: 45 S: 53-45		►M2 L ◄
649-481-00-4	Lubricating oils (petroleum), C_{20-50}, hydro-treated neutral oil-based, high-viscosity; Baseoil-unspecified	276-736-3	72623-85-9	Carc. Cat. 2; R45	T R: 45 S: 53-45		►M2 L ◄

▼B

Nru ta' l-Indiċi	Identifikazzjoni Internazzjonażli tal-Kimiki	Nru KE	Nru CAS	Klassifikazzjoni	Tikkettar	Limiti ta' Konċentrazzjoni	Noti
649-482-00-X	Lubricating oils (petroleum), C_{15-30}, hydro-treated neutral oil-based; Baseoil – unspecified	276-737-9	72623-86-0	Carc. Cat. 2; R45	T R: 45 S: 53-45		►M2 L ◄
649-483-00-5	Lubricating oils (petroleum), C_{20-50}, hydro-treated neutral oil-based; Baseoil – unspecified	276-738-4	72623-87-1	Carc. Cat. 2; R45	T R: 45 S: 53-45		►M2 L ◄
649-484-00-0	Lubricating oils; Baseoil – unspecified	278-012-2	74869-22-0	Carc. Cat. 2; R45	T R: 45 S: 53-45		►M2 L ◄

▼B

Nru ta' l-Indiċi	Identifikazzjoni Internazzjonażli tal-Kimiki	Nru KE	Nru CAS	Klassifikazzjoni	Tikkettar	Limiti ta' Konċentrazzjoni	Noti
649-485-00-6	Distillates (petroleum), complex dewaxed heavy paraffinci; Baseoil – unspecified	292-613-7	90640-91-8	Carc. Cat. 2; R45	T R: 4 S: 53-45		►M2 L ◄
649-486-00-1	Distillates (petroleum), complex dewaxed light paraffinic; Baseoil – unspecified	292-614-2	90640-92-9	Carc. Cat. 2; R45	T R: 45 S: 53-45		►M2 L ◄
649-487-00-7	Distillates (petroleum), solvent dewaxed heavy paraffinic, clay-treated; Baseoil – unspecified	292-616-3	90640-94-1	Carc. Cat. 2; R45	T R: 45 S: 53-45		►M2 L ◄

▼B

Nru ta' l-Indiċi	Identifikazzjoni Internazzjonażli tal-Kimiki	Nru KE	Nru CAS	Klassifikazzjoni	Tikkettar	Limiti ta' Konċentrazzjoni	Noti
649-488-00-2	Hydrocarbons, C_{20-50}, solvent dewaxed heavy paraffinic, hydrotreated; Baseoil – unspecified	292-617-9	90640-95-2	Carc. Cat. 2; R45	T R: 45 S: 53-45		►**M2** L ◄
649-489-00-8	Distillates (petroleum), solvent dewaxed light paraffinic, clay-treated; Baseoil – unspecified	292-618-4	90640-96-3	Carc. Cat. 2; R45	T R: 45 S: 53-45		►**M2** L ◄
649-490-00-3	Distillates (petroleum), solvent dewaxed light paraffinic, hydrotreated; Baseoil – unspecified	292-620-5	90640-97-4	Carc. Cat. 2; R45	T R: 45 S: 53-45		►**M2** L ◄
649-491-00-9	Residual oils (petroleum), hydrotreated solvent dewaxed; Baseoil – unspecified	292-656-1	90669-74-2	Carc. Cat. 2; R45	T R: 45 S: 53-45		►**M2** L ◄
649-492-00-4	Residual oils (petroleum), catalytic dewaxed; Baseoil – unspecified	294-843-3	91770-57-9	Carc. Cat. 2; R45	T R: 45 S: 53-45		►**M2** L ◄

▼B

Nru ta' l-Indiċi	Identifikazzjoni Internazzjonażli tal-Kimiki	Nru KE	Nru CAS	Klassifikazzjoni	Tikkettar	Limiti ta' Konċentrazzjoni	Noti
649-493-00-X	Distillates (petroleum), dewaxed heavy paraffinic, hydrotreated; Baseoil – unspecified	295-300-3	91995-39-0	Carc. Cat. 2; R45	T R: 45 S: 53-45		►M2 L ◄
649-494-00-5	Distillates (petroleum), dewaxed light paraffinic, hydrotreated; Baseoil – unspecified	295-301-9	91995-40-3	Carc. Cat. 2; R45	T R: 45 S: 53-45		►M2 L ◄
649-495-00-0	Distillates (petroleum), hydrocracked solvent-refined, dewaxed; Baseoil – unspecified	295-306-6	91995-45-8	Carc. Cat. 2; R45	T R: 45 S: 53-45		►M2 L ◄
649-496-00-6	Distillates (petroleum), solvent-refined light naphthenic, hydrotreated; Baseoil – unspecified	295-316-0	91995-54-9	Carc. Cat. 2; R45	T R: 45 S: 53-45		►M2 L ◄

▼B

Nru ta' l-Indiċi	Identifikazzjoni Internazzjonażli tal-Kimiki	Nru KE	Nru CAS	Klassifikazzjoni	Tikkettar	Limiti ta' Konċentrazzjoni	Noti
649-497-00-1	Lubricating oils (petroleum), C_{17-35}, solvent-extd., dewaxed, hydrotreated; Baseoil – unspecified	295-423-2	92045-42-6	Carc. Cat. 2; R45	T R: 45 S: 53-45		►**M2** L ◄
649-498-00-7	Lubricating oils (petroleum), hydrocracked nonarom. solvent-deparaffined; Baseoil – unspecified	295-424-8	92045-43-7	Carc. Cat. 2; R45	T R: 45 S: 53-45		►**M2** L ◄
649-499-00-2	Residual oils (petroleum), hydrocracked acid-treated solvent-dewaxed; Baseoil – unspecified	295-499-7	92061-86-4	Carc. Cat. 2; R45	T R: 45 S: 53-45		►**M2** L ◄
649-500-00-6	Paraffin oils (petroleum), solvent-refined dewaxed heavy; Baseoil – unspecified	295-810-6	92129-09-4	Carc. Cat. 2; R45	T R: 45 S: 53-45		►**M2** L ◄
649-501-00-1	Lubricating oils (petroleum), base oils, paraffinic; Baseoil – unspecified	297-474-6	93572-43-1	Carc. Cat. 2; R45	T R: 45 S: 53-45		►**M2** L ◄

▼B

Nru ta' l-Indiċi	Identifikazzjoni Internazzjonażli tal-Kimiki	Nru KE	Nru CAS	Klassifikazzjoni	Tikkettar	Limiti ta' Konċentrazzjoni	Noti
649-502-00-7	Hydrocarbons, hydrocracked paraffinic distn. residues, solvent-dewaxed; Baseoil – unspecified	297-857-8	93763-38-3	Carc. Cat. 2; R45	T R: 45 S: 53-45		►**M2** L ◄
649-503-00-2	Hydrocarbons, C_{20-50}, residual oil hydrogenation vacuum distillate; Baseoil – unspecified	300-257-1	93924-61-9	Carc. Cat. 2; R45	T R: 45 S: 53-45		►**M2** L ◄
649-504-00-8	Distillates (petroleum), solvent-refined hydrotreated heavy, hydrogenated; Baseoil – unspecified	305-588-5	94733-08-1	Carc. Cat. 2; R45	T R: 45 S: 53-45		►**M2** L ◄
649-505-00-3	Distillates (petroleum), solvent-refined hydrocracked light; Baseoil – unspecified	305-589-0	94733-09-2	Carc. Cat. 2; R45	T R: 45 S: 53-45		►**M2** L ◄
649-506-00-9	Lubricating oils (petroleum), C_{18-40}, solvent-dewaxed hydrocracked distillate-based; Baseoil unspecified	305-594-8	94733-15-0	Carc. Cat. 2; R45	T R: 45 S: 53-45		►**M2** L ◄

▼B

Nru ta' l-Indiċi	Identifikazzjoni Internazzjonażli tal-Kimiki	Nru KE	Nru CAS	Klassifikazzjoni	Tikkettar	Limiti ta' Konċentrazzjoni	Noti
649-507-00-4	Lubricating oils (petroleum), C_{18-40}, solvent-dewaxed hydrogenated raffinate-based; Baseoil – unspecified	305-595-3	94733-16-1	Carc. Cat. 2; R45	T R: 45 S: 53-45		►M2 L ◄
649-508-00-X	Hydrocarbons, C_{13-30}, arom.-rich, solvent-extd. naphthenic distillate; Baseoil – unspecified	305-971-7	95371-04-3	Carc. Cat. 2; R45	T R: 45 S: 53-45		►M2 L ◄
649-509-00-5	Hydrocarbons, C_{16-32}, arom. rich, solvent-extd. naphthenic distillate; Baseoil – unspecified	305-972-2	95371-05-4	Carc. Cat. 2; R45	T R: 45 S: 53-45		►M2 L ◄
649-510-00-0	Hydrocarbons, C_{37-68}, dewaxed deasphalted hydrotreated vacuum distn. residues; Baseoil – unspecified	305-974-3	95371-07-6	Carc. Cat. 2; R45	T R: 45 S: 53-45		►M2 L ◄
649-511-00-6	Hydrocarbons, C_{37-65}, hydrotreated deasphalted vacuum distn. residues; Baseoil – unspecified	305-975-9	95371-08-7	Carc. Cat. 2; R45	T R: 45 S: 53-45		►M2 L ◄
649-512-00-1	Distillates (petroleum), hydrocracked solvent-refined light; Baseoil – unspecified	307-010-7	97488-73-8	Carc. Cat. 2; R45	T R: 45 S: 53-45		►M2 L ◄

▼B

Nru ta' l-Indiċi	Identifikazzjoni Internazzjonażli tal-Kimiki	Nru KE	Nru CAS	Klassifikazzjoni	Tikkettar	Limiti ta' Konċentrazzjoni	Noti
649-513-00-7	Distillates (petroleum), solvent-refined hydrogenated heavy; Baseoil – unspecified	307-011-2	97488-74-9	Carc. Cat. 2; R45	T R: 45 S: 53-45		►M2 L ◄
649-514-00-2	Lubricating oils (petroleum), C_{18-27}, hydrocracked solvent-dewaxed; Baseoil – unspecified	307-034-8	97488-95-4	Carc. Cat. 2; R45	T R: 45 S: 53-45		►M2 L ◄
649-515-00-8	Hydrocarbons, C_{17-30}, hydrotreated solvent-deasphalted atm. distn. residue, distn. lights; Baseoil – unspecified	307-661-7	97675-87-1	Carc. Cat. 2; R45	T R: 45 S: 53-45		►M2 L ◄
649-516-00-3	Hydrocarbons, C_{17-40}, hydrotreated solvent-deasphalted distn. residue, vacuum distn. lights; Baseoil – unspecified	307-755-8	97722-06-0	Carc. Cat. 2; R45	T R: 45 S: 53-45		►M2 L ◄

▼B

Nru ta' l-Indiċi	Identifikazzjoni Internazzjonażli tal-Kimiki	Nru KE	Nru CAS	Klassifikazzjoni	Tikkettar	Limiti ta' Konċentrazzjoni	Noti
649-517-00-9	Hydrocarbons, C_{13-27}, solvent-extd. light naphthenic; Baseoil – unspecified	307-758-4	97722-09-3	Carc. Cat. 2; R45	T R: 45 S: 53-45		►M2 — ◄ L
649-518-00-4	Hydrocarbons, C_{14-29}, solvent-extd. light naphthenic; Baseoil – unspecified	307-760-5	97722-10-6	Carc. Cat. 2; R45	T R: 45 S: 53-45		►M2 — ◄ L

▼B

Nru ta' l-Indiċi	Identifikazzjoni Internazzjonażli tal-Kimiki	Nru KE	Nru CAS	Klassifikazzjoni	Tikkettar	Limiti ta' Konċentrazzjoni	Noti
649-519-00-X	Hydrocarbons, C_{27-42}, dearomatized; Baseoil – unspecified	308-131-8	97862-81-2	Carc. Cat. 2; R45	T R: 45 S: 53-45		►M2 L ◄
649-520-00-5	Hydrocarbons, C_{17-30}, hydrotreated distillates, distn. lights; Baseoil – unspecified	308-132-3	97862-82-3	Carc. Cat. 2; R45	T R: 45 S: 53-45		►M2 L ◄
649-521-00-0	Hydrocarbons, C_{27-45}, naphthenic vacuum distn.; Baseoil – unspecified	308-133-9	97862-83-4	Carc. Cat. 2; R45	T R: 45 S: 53-45		►M2 L ◄
649-522-00-6	Hydrocarbons, C_{27-45}, dearomatized; Baseoil – unspecified	308-287-7	97926-68-6	Carc. Cat. 2; R45	T R: 45 S: 53-45		►M2 L ◄
649-523-00-1	Hydrocarbons, C_{20-58}, hydrotreated; Baseoil – unspecified	308-289-8	97926-70-0	Carc. Cat. 2; R45	T R: 45 S: 53-45		►M2 L ◄
649-524-00-7	Hydrocarbons, C_{27-42}, naphthenic; Baseoil – unspecified	308-290-3	97926-71-1	Carc. Cat. 2; R45	T R: 45 S: 53-45		►M2 L ◄
649-525-00-2	Residual oils (petroleum), carbon-treated solvent-dewaxed; Baseoil – unspecified	309-710-8	100684-37-5	Carc. Cat. 2; R45	T R: 45 S: 53-45		►M2 L ◄
649-526-00-8	Residual oils (petroleum), clay-treated solvent-dewaxed; Baseoil – unspecified	309-711-3	100684-38-6	Carc. Cat. 2; R45	T R: 45 S: 53-45		►M2 L ◄

▼B

Nru ta' l-Indiċi	Identifikazzjoni Internazzjonażli tal-Kimiki	Nru KE	Nru CAS	Klassifikazzjoni	Tikkettar	Limiti ta' Konċentrazzjoni	Noti
649-527-00-3	Lubricating oils (petroleum), $C_{>25}$, solvent-extd., deasphalted, dewaxed, hydrogenated; Baseoil – unspecified	309-874-0	101316-69-2	Carc. Cat. 2; R45	T R: 45 S: 53-45		►M2 —◄ L
649-528-00-9	Lubricating oils (petroleum), C_{17-32}, solvent-extd., dewaxed, hydrogenated; Baseoil – unspecified	309-875-6	101316-70-5	Carc. Cat. 2; R45	T R: 45 S: 53-45		►M2 —◄ L
649-529-00-4	Lubricating oils (petroleum), C_{20-35}, solvent-extd., dewaxed, hydrogenated; Baseoil – unspecified	309-876-1	101316-71-6	Carc. Cat. 2; R45	T R: 45 S: 53-45		►M2 —◄ L

▼B

Nru ta' l-Indiċi	Identifikazzjoni Internazzjonażli tal-Kimiki	Nru KE	Nru CAS	Klassifikazzjoni	Tikkettar	Limiti ta' Konċentrazzjoni	Noti
649-530-00-X	Lubricating oils (petroleum), C_{24-50}, solvent-extd., dewaxed, hydrogenated; Baseoil – unspecified	309-877-7	101316-72-7	Carc. Cat. 2; R45	T R: 45 S: 53-45		►M2 L ◄
649-531-00-5	Extracts (petroleum), heavy naphthenic distillate solvent, arom. conc.; Distillate aromatic extract (treated)	272-175-3	68783-00-6	Carc. Cat. 2; R45	T R: 45 S: 53-45		►M2 L ◄
649-532-00-0	Extracts (petroleum), solvent-refined heavy paraffinic distillate solvent; Distillate aromatic extract (treated)	272-180-0	68783-04-0	Carc. Cat. 2; R45	T R: 45 S: 53-45		►M2 L ◄
649-533-00-6	Extracts (petroleum), heavy paraffinic distillates, solvent-deasphalted; Distillate aromatic extract (treated)	272-342-0	68814-89-1	Carc. Cat. 2; R45	T R: 45 S: 53-45		►M2 L ◄

▼B

Nru ta' l-Indiċi	Identifikazzjoni Internazzjonażli tal-Kimiki	Nru KE	Nru CAS	Klassifikazzjoni	Tikkettar	Limiti ta' Konċentrazzjoni	Noti
649-534-00-1	Extracts (petroleum), heavy naphthenic distillate solvent, hydrotreated; Distillate aromatic extract (treated)	292-631-5	90641-07-9	Carc. Cat. 2; R45	T R: 45 S: 53-45		►M2 L ◄
649-535-00-7	Extracts (petroleum), heavy paraffinic distillate solvent, hydrotreated; Distillate aromatic extract (treated)	292-632-0	90641-08-0	Carc. Cat. 2; R45	T R: 45 S: 53-45		►M2 L ◄
649-536-00-2	Extracts (petroleum), light paraffinic distillate solvent, hydrotreated; Distillate aromatic extract (treated)	292-633-6	90641-09-1	Carc. Cat. 2; R45	T R: 45 S: 53-45		►M2 L ◄

▼B

Nru ta' l-Indiċi	Identifikazzjoni Internazzjonażli tal-Kimiki	Nru KE	Nru CAS	Klassifikazzjoni	Tikkettar	Limiti ta' Konċentrazzjoni	Noti
649-537-00-8	Extracts (petroleum), hydrotreated light paraffinic distillate solvent; Distillate aromatic extract (treated)	295-335-4	91995-73-2	Carc. Cat. 2; R45	T R: 45 S: 53-45		►M2 L ◄
649-538-00-3	Extracts (petroleum), light naphthenic distillate solvent, hydrodesulfurized; Distillate aromatic extract (treated)	295-338-0	91995-75-4	Carc. Cat. 2; R45	T R: 45 S: 53-45		►M2 L ◄
649-539-00-9	Extracts (petroleum), light paraffinic distillate solvent, acid-treated; Distillate aromatic extract (treated)	295-339-6	91995-76-5	Carc. Cat. 2; R45	T R: 45 S: 53-45		►M2 L ◄

▼B

Nru ta' l-Indiċi	Identifikazzjoni Internazzjonażli tal-Kimiki	Nru KE	Nru CAS	Klassifikazzjoni	Tikkettar	Limiti ta' Konċentrazzjoni	Noti
649-540-00-4	Extracts (petroleum), light paraffinic distillate solvent, hydrodesulfurized; Distillate aromatic extract (treated)	295-340-1	91995-77-6	Carc. Cat. 2; R45	T R: 45 S: 53-45		►M2 L ◄
649-541-00-X	Extracts (petroleum), light vacuum gas oil solvent, hydrotreated; Distillate aromatic extract (treated)	295-342-2	91995-79-8	Carc. Cat. 2; R45	T R: 45 S: 53-45		►M2 L ◄
649-542-00-5	Extracts (petroleum), heavy paraffinic distillate solvent, clay-treated; Distillate aromatic extract (treated)	296-437-1	92704-08-0	Carc. Cat. 2; R45	T R: 45 S: 53-45		►M2 L ◄

▼B

Nru ta' l-Indiċi	Identifikazzjoni Internazzjonażli tal-Kimiki	Nru KE	Nru CAS	Klassifikazzjoni	Tikkettar	Limiti ta' Konċentrazzjoni	Noti
649-543-00-0	Extracts (petroleum), heavy naphthenic distillate solvent, hydrodesulfurized; Distillate aromatic extract (treated)	297-827-4	93763-10-1	Carc. Cat. 2; R45	T R: 45 S: 53-45		►M2 L ◄
649-544-00-6	Extracts (petroleum), solvent-dewaxed heavy paraffinic distillate solvent, hydrodesulfurized; Distillate aromatic extract (treated)	297-829-5	93763-11-2	Carc. Cat. 2; R45	T R: 45 S: 53-45		►M2 L ◄
649-545-00-1	Extracts (petroleum), light paraffinic distillate solvent, carbon-treated; Distillate aromatic extract (treated)	309-672-2	100684-02-4	Carc. Cat. 2; R45	T R: 45 S: 53-45		►M2 L ◄

▼B

Nru ta' l-Indiċi	Identifikazzjoni Internazzjonażli tal-Kimiki	Nru KE	Nru CAS	Klassifikazzjoni	Tikkettar	Limiti ta' Konċentrazzjoni	Noti
649-546-00-7	Extracts (petroleum), light paraffinic distillate solvent, clay-treated; Distillate aromatic extract (treated)	309-673-8	100684-03-5	Carc. Cat. 2; R45	T R: 45 S: 53-45		►M2 L ◄
649-547-00-2	Extracts (petroleum), light vacuum, gas oil solvent, carbon-treated; Distillate aromatic extract (treated)	309-674-3	100684-04-6	Carc. Cat. 2; R45	T R: 45 S: 53-45		►M2 L ◄
649-548-00-8	Extracts (petroleum), light vacuum gas oil solvent, clay-treated; Distillate aromatic extract (treated)	309-675-9	100684-05-7	Carc. Cat. 2; R45	T R: 45 S: 53-45		►M2 L ◄

▼B

Nru ta' l-Indiċi	Identifikazzjoni Internazzjonali tal-Kimiki	Nru KE	Nru CAS	Klassifikazzjoni	Tikkettar	Limiti ta' Konċentrazzjoni	Noti
649-549-00-3	Foots oil (petroleum); Foots oil	265-171-8	64742-67-2	Carc. Cat. 2; R45	T R: 45 S: 53-45		►M2 ── ◄ L
649-550-00-9	Foots oil (petroleum), hydrotreated; Foots oil	295-394-6	92045-12-0	Carc. Cat. 2; R45	T R: 45 S: 53-45		►M2 ── ◄ L
650-002-00-6	turpentine, oil	232-350-7	8006-64-2	R10 Xn; R20/21/22-65 Xi; R36/38 R43 N; R51-53	Xn; N R: 10-20/21/22-36/38-43-51/53-65 S: (2-)36/37-46-61-62		
650-003-00-1	fenson (ISO); 4-chlorophenyl benzenesulphonate;	201-274-6	80-38-6	Xn; R22 Xi; R36 N; R51-53	Xn; N R: 22-36-51/53 S: (2-)24-26-61		
650-004-00-7	norbormide (ISO); 5-(α-hydroxy-α-2-pyridylbenzyl)-7-(α-2-pyridylbenzylidene)bicyclo [2.2.1] hept-5-ene-2,3-dicarboximide	213-589-6	991-42-4	Xn; R22	Xn R: 22 S: (2-)		
650-005-00-2	(2*R*,6a*S*,12a*S*)-1,2,6,6a,12,12a-hexahydro-2-isopropenyl-8,9-dimethoxychromeno[3,4-b]furo[2,3-h]chromen-6-one, rotenone	201-501-9	83-79-4	T; R25 Xi; R36/37/38 N; R50-53	T; N R: 25-36/37/38-50/53 S: (1/2-)22-24/25-36-45-60-61		
650-006-00-8	benquinox (ISO); *p*-benzoquinone 1-benzoylhydrazone 4-oxime	207-807-9	495-73-8	T; R25 Xn; R21	T R: 21-25 S: (1/2-)36/37-45		
650-007-00-3	chlordimeform (ISO); N_2-(4-chloro-*o*-tolyl)-N_1,N_1-dimethylformamidine	228-200-5	6164-98-3	Carc. Cat. 3; R40 Xn; R21/22 N; R50-53	Xn; N R: 21/22-40-50/53 S: (2-)22-36/37-60-61		

▼B

Nru ta' l-Indiċi	Identifikazzjoni Internazzjonażli tal-Kimiki	Nru KE	Nru CAS	Klassifikazzjoni	Tikkettar	Limiti ta' Konċentrazzjoni	Noti
650-008-00-9	drazoxolon (ISO); 4-(2-chlorophenylhydrazone)-3-methyl-5-isoxazolone	227-197-8	5707-69-7	T; R25 N; R50-53	T; N R: 25-50/53 S: (1/2-)22-24-36/37-45-60-61		
650-009-00-4	chlordimeform hydrochloride; *N'*-(4-chloro-*o*-tolyl)-*N*,*N*-dimethylformamidine monohydrochloride; N^2-(4-chloro-*o*-tolyl)-N^1,N^1-dimethylformamidine hydorchloride	243-269-1	19750-95-9	Carc. Cat. 3; R40 Xn; R22 N; R50-53	Xn; N R: 22-40-50/53 S: (2-)22-36/37-60-61		
650-010-00-X	benzyl violet 4B; α-[4-(4-dimethylamino-α-{4-[ethyl(3-sodiosulphonatobenzyl)amino]phenyl}benzylidene)cyclohexa-2,5-dienylidene(ethyl)ammonio]toluene-3-sulphonate	216-901-9	1694-09-3	Carc. Cat. 3; R40	Xn R: 40 S: (2-)36/37		
650-012-00-0	erionite	—	12510-42-8	Carc. Cat. 1; R45	T R: 45 S: 53-45		
650-013-00-6	asbestos	— — — — — — —	12001-28-4 132207-32-0 12172-73-5 77536-66-4 77536-68-6 77536-67-5 12001-29-5	Carc. Cat. 1; R45 T; R48/23	T R: 45-48/23 S: 53-45		E
650-014-00-1	diethyl 2,4-dihydroxycyclodisiloxane-2,4-diylbis(trimethylene)diphosphonate, tetrasodium salt, reaction products with disodium metasilicate	401-770-4	—	C; R34 Xn; R22	C R: 22-34 S: (1/2-)26-36/37/39-45		
650-015-00-7	rosin; colophony [1]	232-475-7 [1] 232-484-6 [2] 277-299-1 [3]	8050-09-7 [1] 8052-10-6 [2] 73138-82-6 [3]	R43	Xi R: 43 S: (2-)24-37		

▼M1

Nru ta' l-Indiċi	Identifikazzjoni Internazzjonażli tal-Kimiki	Nru KE	Nru CAS	Klassifikazzjoni	Tikkettar	Limiti ta' Konċentrazzjoni	Noti
650-016-00-2	Mineral wool, with the exception of those specified elsewhere in this Annex; [Man-made vitreous (silicate) fibres with random orientation with alkaline oxide and alkali earth oxide ($Na_2O+K_2O+CaO+MgO+BaO$) content greater than 18 % by weight]	—	—	Carc. Cat. 3; R40	Xn R: 40 S: (2-)36/37		AQR
650-017-00-8	Refractory Ceramic Fibres, Special Purpose Fibres, with the exception of those specified elsewhere in this Annex; [Man-made vitreous (silicate) fibres with random orientation with alkaline oxide and alkali earth oxide ($Na_2O+K_2O+CaO+MgO+BaO$) content less or equal to 18 % by weight]	—	—	Carc. Cat. 2; R49	T R: 49 S: 53-45		AR

▼B

650-018-00-3	reaction product of: acetophenone, formaldehyde, cyclohexylamine, methanol and acetic acid	406-230-1	—	R10 Carc. Cat. 3; R40 C; R34 Xn; R20 R43 N; R50-53	C; N R: 10-20-34-40-43-50/53 S: (1/2-)26-36/37/39-45-60-61		
650-031-00-4	bis(4-hydroxy-*N*-methylanilinium) sulphate	200-237-1	55-55-0	Xn; R22-48/22 R43 N; R50-53	Xn; N R: 22-43-48/22-50/53 S: (2-)36/37-46-60-61		
650-032-00-X	cyproconazole (ISO); (2*RS*,3*RS*;2*RS*,3*SR*)-2-(4-chlorophenyl)-3-cyclopropyl-1-(1*H*—1,2,4-triazol-1-yl)butan-2-ol	—	94361-06-5	Repr. Cat. 3; R63 Xn; R22 N; R50-53	Xn; N R: 22-50/53-63 S: (2-)36/37-60-61		

▼M1

—							

▼B

650-041-00-9	triasulfuron (ISO); 1-[2-(2-chloroethoxy)phenylsulfonyl]-3-(4-methoxy-6-methyl-1,3,5-triazin-2-yl)urea	—	82097-50-5	N; R50-53	N R: 50/53 S: 60-61		

▼B

Nru ta' l-Indiċi	Identifikazzjoni Internazzjonażli tal-Kimiki	Nru KE	Nru CAS	Klassifikazzjoni	Tikkettar	Limiti ta' Konċentrazzjoni	Noti
650-042-00-4	reaction product of: polyethylene-polyamine-(C_{16}-C_{18})-alkylamides with monothio-(C_2)-alkyl phosphonates	417-450-2	—	Xi; R36/38 R43 R52-53	Xi R: 36/38-43-52/53 S: (2-)24-26-37-61		
650-043-00-X	reaction product of: 3,5-bis-*tert*-butylsalicylic acid and aluminiumsulfate	420-310-3	—	Xn; R22 N; R50-53	Xn; N R: 22-50/53 S: (2-)22-56-60-61		
650-044-00-5	mixed linear and branched C_{14-15} alcohols ethoxylated, reaction product with epichlorohydrin	420-480-9	158570-99-1	Xi; R38 R43 N; R50-53	Xi; N R: 38-43-50/53 S: (2-)24-37-60-61		
650-045-00-0	reaction product of: 1,2,3-propanetricarboxylic acid, 2-hydroxy, diethyl ester, 1-propanol and zirconium tetra-n-propanolate	417-110-3	—	F; R11 Xi; R38-41 N; R51-53	F; Xi; N R: 11-38-41-51/53 S: (2-)9-16-26-37/39-61		
650-046-00-6	di(tetramethylammonium)(29*H*,31*H*-phthalocyanin-*N*29,*N*30,*N*31,*N*32)disulfonamide disulfonate, cuprate(2-)complex, derivates	416-180-2	12222-04-7	Xn; R22-48/22 N; R51-53	Xn; N R: 22-48/22-51/53 S: (2-)22-36-61		
650-047-00-1	dibenzylphenylsulfonium hexafluoroantimonate	417-760-8	134164-24-2	T; R48/25 Xn; R22 Xi; R41 R43 N; R51-53	T; N R: 22-41-43-48/25-51/53 S: (1/2-)22-26-36/37/39-45-61		
650-048-00-7	reaction product of: borax, hydrogen peroxide, acetic acid anhydride and acetic acid	420-070-1	—	O; R7 Xn; R20/21/22 C; R35 N; R50	O; C; N R: 7-20/21/22-35-50 S: (1/2-)3/7-14-26-36/37/39-45-61		
650-049-00-2	2-alkoyloxyethyl hydrogen maleate, where alkoyl represents (by weight) 70 to 85 % unsaturated octadecoyl, 0.5 to 10 % saturated octadecoyl, and 2 to 18 % saturated hexadecoyl	417-960-5	—	Xi; R38-41 R43 N; R50-53	Xi; N R: 38-41-43-50/53 S: (2-)24-26-37/39-60-61		

▼B

Nru ta' l-Indiċi	Identifikazzjoni Internazzjonażli tal-Kimiki	Nru KE	Nru CAS	Klassifikazzjoni	Tikkettar	Limiti ta' Konċentrazzjoni	Noti
650-050-00-8	reaction mass of: 1-methyl-3-hydroxypropyl 3,5-[1,1-dimethylethyl]-4-hydroxydihydro-cinnamate and/or 3-hydroxybutyl 3,5-[1,1-dimethylethyl]-4-hydroxydihydrocinnamate; 1,3-butanediol bis[3-(3'-(1,1-dimethy-lethyl)4'-hydroxy-phenyl)propionate] isomers; 1,3-butanediol bis[3-(3',5'-(1,1-dimethy-lethyl)-4'-hydroxyphenyl)propionate] isomers	423-600-8	—	N; R51-53	N R: 51/53 S: 61		
650-055-00-5	silver sodium zirconium hydrogenphosphate	422-570-3	155925-27-2	N; R50-53	N R: 50/53 S: 60-61		

▼B

ANNESS VII

Tabella ta' konverżjoni mill-klassifikazzjoni taħt id-Direttiva 67/548/KEE għall-klassifikazzjoni taħt dan ir-Regolament

Dan l-Anness jinkludi tabella biex tgħin fil-konverżjoni ta' klassifikazzjoni magħmula għal sustanza jew taħlita taħt id-Direttiva 67/548/KEE jew id-Direttiva 1999/45/KE fil-klassifikazzjoni korrispondenti taħt dan ir-Regolament. Meta d-data għas-sustanza jew għat-taħlita tkun disponibbli, għandhom isiru evalwazzjoni u klassifikazzjoni skond l-Artikoli 9 sa 13 ta' dan ir-Regolament.

1. **Tabella ta' konverżjoni**

Il-kodiċijiet użati huma mdaħħla fit-Tabella 1.1 u fit-taqsima 1.1.2.2 ta' l-Anness VI.

Tabella 1.1

Konverżjoni bejn il-klassifikazzjoni skond id-Direttiva 67/548/KEE u dan ir-Regolament

Klassifikazzjoni taħt id- Direttiva 67/548/ KEE	Stat fiżiku tas-sustanza meta jkun rilevanti	Klassifikazzjoni taħt dan ir-Regolament		Nota
		Klassi ta' periklu u kodiċi tal-kategorija	Dikjarazzjoni ta' Periklu	
E; R2		L-ebda konverżjoni diretta possibbli.		
E; R3		L-ebda konverżjoni diretta possibbli.		
O; R7		Org. Perox. CD	H242	
		Org. Perox. EF	H242	
O; R8	gass	Ox. Gas 1	H270	
O; R8	likwidu, solidu	L-ebda konverżjoni diretta possibbli.		
O; R9	likwidu	Ox. Liq. 1	H271	
O; R9	solidu	Ox. Sol. 1	H271	
R10	likwidu	L-ebda konverżjoni diretta possibbli. Konverżjoni korretta ta' R10, jekk likwidu hu: — Flam. Liq. 1, H224 jekk flashpoint ta' < 23 °C u temperatura inizjali meta jagħli ta' ≤ 35 °C — Flam. Liq. 2, H225 jekk flashpoint ta' < 23 °C u temperatura inizjali meta jagħli ta' ≤ 35 °C — Flam. Liq. 3, H226 jekk flashpoint ≥ 23 °C		
F; R11	likwidu	L-ebda konverżjoni diretta possibbli. Konverżjoni korretta ta' F; R11, jekk likwidu hu: — Flam. Liq. 1, H224 jekk temperatura inizjali meta jagħli ta' ≤ 35 °C — Flam. Liq. 2, H225 jekk temperatura inizjali meta jagħli ta' ≤ 35 °C		
F; R11	solidu	L-ebda konverżjoni diretta possibbli.		

▼B

Klassifikazzjoni taħt id- Direttiva 67/548/ KEE	Stat fiżiku tas-sustanza meta jkun rilevanti	Klassifikazzjoni taħt dan ir-Regolament		Nota
		Klassi ta' periklu u kodiċi tal-kategorija	Dikjarazzjoni ta' Periklu	
F+; R12	gass	L-ebda konverżjoni diretta possibbli. Konverżjoni korretta ta' F+; R12, riżultati bil-gass jew fi Flam. Gas 1, H220 jew Flam. Gas 2, H221.		
F+; R12	likwidu	Flam. Liq. 1	H224	
F+; R12	likwidu	Self-react. CD	H242	
		Self-react. EF	H242	
		Self-react. G	xejn	
F; R15		L-ebda konverżjoni possibbli.		
F; R17	likwidu	Pyr. Liq. 1	H250	
F; R17	solidu	Pyr. Sol. 1	H250	
Xn; R20	gass	Acute Tox. 4	H332	(1)
Xn; R20	fwar	Acute Tox. 4	H332	(1)
Xn; R20	trab/raxx	Acute Tox. 4	H332	
Xn; R21		Acute Tox. 4	H312	(1)
Xn; R22		Acute Tox. 4	H302	(1)
T; R23	gass	Acute Tox. 3	H331	(1)
T; R23	fwar	Acute Tox. 2	H330	
T; R23	trab/raxx	Acute Tox. 3	H331	(1)
T; R24		Acute Tox. 3	H311	(1)
T; R25		Acute Tox. 3	H301	(1)
T+; R26	gass	Acute Tox. 2	H330	(1)
T+; R26	fwar	Acute Tox. 1	H330	
T+; R26	trab/raxx	Acute Tox. 2	H330	(1)
T+; R27		Acute Tox. 1	H310	
T+; R28		Acute Tox. 2	H300	(1)
R33		STOT RE 2	H373	(3)
C; R34		Skin Corr. 1B	H314	(2)
C; R35		Skin Corr. 1A	H314	
Xi; R36		Eye Irrit. 2	H319	
Xi; R37		STOT SE 3	H335	
Xi; R38		Skin Irrit. 2	H315	
T; R39/23		STOT SE 1	H370	(3)
T; R39/24		STOT SE 1	H370	(3)
T; R39/25		STOT SE 1	H370	(3)

▼B

Klassifikazzjoni taħt id- Direttiva 67/548/ KEE	Stat fiżiku tas-sustanza meta jkun rilevanti	Klassifikazzjoni taħt dan ir-Regolament		Nota
		Klassi ta' periklu u kodiċi tal-kategorija	Dikjarazzjoni ta' Periklu	
T+; R39/26		STOT SE 1	H370	(3)
T+; R39/27		STOT SE 1	H370	(3)
T+; R39/28		STOT SE 1	H370	(3)
Xi; R41		Eye Dam. 1	H318	
R42		Resp. Sens. 1	H334	
R43		Skin Sens. 1	H317	
Xn; R48/20		STOT RE 2	H373	(3)
Xn; R48/21		STOT RE 2	H373	(3)
Xn; R48/22		STOT RE 2	H373	(3)
T; R48/23		STOT RE 1	H372	(3)
T; R48/24		STOT RE 1	H372	(3)
T; R48/25		STOT RE 1	H372	(3)
R64		Lact.	H362	
Xn; R65		Asp. Tox. 1	H304	
R67		STOT SE 3	H336	
Xn; R68/20		STOT SE 2	H371	(3)
Xn; R68/21		STOT SE 2	H371	(3)
Xn; R68/22		STOT SE 2	H371	(3)
Carc. Cat. 1; R45		Carc. 1A	H350	
Carc. Cat. 2; R45		Carc. 1B	H350	
Carc. Cat. 1; R49		Carc. 1A	H350i	
Carc. Cat. 2; R49		Carc. 1B	H350i	
Carc. Cat. 3; R40		Carc. 2	H351	
Muta. Cat. 2; R46		Muta. 1B	H340	
Muta. Cat. 3; R68		Muta. 2	H341	
Repr. Cat. 1; R60		Repr. 1A	H360F	(4)
Repr. Cat. 2; R60		Repr. 1B	H360F	(4)
Repr. Cat. 1; R61		Repr. 1A	H360D	(4)
Repr. Cat. 2; R61		Repr. 1B	H360D	(4)
Repr. Cat. 3; R62		Repr. 2	H361f	(4)

▼B

Klassifikazzjoni taħt id- Direttiva 67/548/ KEE	Stat fiżiku tas-sustanza meta jkun rilevanti	Klassifikazzjoni taħt dan ir-Regolament		Nota
		Klassi ta' periklu u kodiċi tal-kategorija	Dikjarazzjoni ta' Periklu	
Repr. Cat. 3; R63		Repr. 2	H361d	(4)
Repr. Cat. 1; R60 – 61		Repr. 1A	H360FD	
Repr. Cat. 1; R60 Repr. Cat. 2; R61		Repr. 1A	H360FD	
Repr. Cat. 2; R60 Repr. Cat. 1; R61		Repr. 1A	H360FD	
Repr. Cat. 2; R60 – 61		Repr. 1B	H360FD	
Repr. Cat. 3; R62 – 63		Repr. 2	H361fd	
Repr. Cat. 1; R60 Repr. Cat. 3; R63		Repr. 1A	H360Fd	
Repr. Cat. 2; R60 Repr. Cat. 3; R63		Repr. 1B	H360Fd	
Repr. Cat. 1; R61 Repr. Cat. 3; R62		Repr. 1A	H360Df	
Repr. Cat. 2; R61 Repr. Cat. 3; R62		Repr. 1B	H360Df	
▼C1 N; R50		Aquatic Acute 1	H400	
▼B N; R50-53		Aquatic Acute 1 Aquatic Chronic 1	H400 H410	
N; R51-53		Aquatic Chronic 2	H411	
R52-53		Aquatic Chronic 3	H412	
R53		Aquatic Chronic 4	H413	
N; R59		Ozone	►M2 H420 ◄	

Nota 1

Għal dawn il-klassijiet huwa possibbli li tintuża l-klassifikazzjoni minima rakkomandata kif definita fit-taqsima 1.2.1.1 fl-Anness VI. Id-data jew informazzjoni oħra tista' tkun disponibbli biex tindika li l-klassifikazzjoni mill-ġdid f'kategorija iktar severa hija adatta.

Nota 2

Huwa rakkomandat li l-Kategorija 1B tiġi klassifikata anke jekk ikun possibbli li 1C tkun applikabbli għal ċertu każijiet. Li wieħed imur għad-data oriġinali, jista' ma jirriżultax f'possibbiltà ta' tistinzjoni bejn Kategorija 1B jew 1C, minħabba li l-perjodu ta' esponiment kien normalment 4 siegħat skond ir-Regolament (KE) Nru 440/2008. Madankollu, għall-futur, meta d-data tinkiseb minn testijiet wara strateġija sekwenzjali kif prevista fir-Regolament (KE) Nru 440/2008, il-Kategorija 1C għandha tiġi kkunsidrata.

▼B

Klassifikazzjoni taħt id-Direttiva 67/548/KEE	Stat fiżiku tas-sustanza meta jkun rilevanti	Klassifikazzjoni taħt dan ir-Regolament		Nota
		Klassi ta' periklu u kodiċi tal-kategorija	Dikjarazzjoni ta' Periklu	

Nota 3

Ir-rotta ta' esponiment tista' tiżdied mad-dikjarazzjoni ta' periklu jekk jiġi pruvat b'mod konklusiv li ebda rotta oħra ta' esponiment ma tikkawża l-periklu.

Nota 4

Dikjarazzjonijiet ta' periklu H360 u H361 jindikaw ħassib ġenerali kemm għall-kwalitajiet riproduttivi relatati mal-fertilità kif ukoll l-effetti fuq l-iżvilupp; "Jista' jagħmel ħsara/suspettat li jagħmel ħsara lill-fertilità jew lit-tarbija fil-ġuf". Skond il-kriterji ta' klassifikazzjoni (l-Anness I, taqsima 3.7) id-dikjarazzjoni ġenerali dwar il-periklu tista' tiġi sostitwita bl-istqarrija dwar il-periklu li tindika biss kawża ta' ħassib, f'każ li jew il-fertilità jew l-effetti fuq l-iżvilupp jinstabu li mhux rilevanti.

Tabella 1.2

Konverżjoni bejn il-frażijiet tar-riskju mogħtija taħt id-Direttiva 67/548/KEE u r-rekwiżiti ta' tikkettar supplimentari taħt dan ir-Regolament

Direttiva 67/548/KEE	Dan ir-Regolament
R1	EUH001
R6	EUH006
R14	EUH014
R18	EUH018
R19	EUH019
R44	EUH044
R29	EUH029
R31	EUH031
R32	EUH032
R66	EUH066
R39-41	EUH070